



Tijdschrift

van de

Nationale Bank van België

XLVI^e Jaargang

Deel I N^r 5 - Mei 1971

INHOUD :

De schulden van de niet-financiële sectoren van de Belgische economie.

Beslissing van de Raad van het Belgisch-Luxemburgs Instituut voor de Wissel.

Statistieken.

Economische wetgeving.

Literatuur in verband met de economische en financiële problemen van België.

Dit tijdschrift wordt als objectieve documentatie uitgegeven.

De artikels geven de opvatting van de schrijvers weer, onafhankelijk van de mening der Bank.

DE SCHULDEN VAN DE NIET-FINANCIËLE SECTOREN VAN DE BELGISCHE ECONOMIE

Deze studie heeft tot doel de ontwikkeling te volgen van de schulden der niet-financiële sectoren van de Belgische economie gedurende de periode 1957-1969 of, bij gebrek aan gegevens, van 1957 tot 1968 ⁽¹⁾. Zij bestaat uit twee delen. Het eerste betreft de gevolgde methode. Het omschrijft de beschouwde sectoren, de wijze waarop de cijfers van de schulden van ieder der sectoren werden berekend en de opgave van de categorieën schulden die voor iedere sector in aanmerking werden genomen. In het tweede deel zijn de verkregen uitslagen weergegeven, met name het aandeel en de ontwikkeling van de schulden van ieder der sectoren, de verhouding schulden/lopende ontvangsten van elke sector — zodat een benaderende vergelijking kan worden gemaakt van de schulden van een bepaalde sector met die van een andere — en, tenslotte, de stijging van de schulden van ieder der sectoren tegenover de gezamenlijke middelen van de sector en zijn investeringen ⁽²⁾.

Eerste deel : Methode.

I. NIET-FINANCIËLE SECTOREN.

De economische sectoren waarop deze studie betrekking heeft, nl. « Staat », « Bedrijven », « Gezinnen », zijn samengesteld op basis van de niet-financiële binnenlandse sectoren van de statistiek « Vorderingen en schulden in de Belgische economie ».

De sector « Staat » is hier opgevat in de ruime betekenis die eraan wordt gegeven in de nationale rekeningen, nl. het geheel van de openbare besturen, en hij omvat drie subsectoren : « Schatkist », « Sociale verzekering » en « Niet elders vermelde overheidssector ».

⁽¹⁾ Voor 1969 zijn alleen de (voorlopige) cijfers van de schulden van de Schatkist beschikbaar. De statistieken van het Ministerie van Sociale Voorzorg (Sociale verzekering, pensioenfondsen, arbeidsongevallenverzekering) en sommige statistieken van de Algemene Spaar- en Lijfrentekas zijn namelijk nog niet in ons bezit.

⁽²⁾ Met uitzondering van de gezinnen.

De subsector « Schatkist » omvat de Schatkist in strikte zin, met uitzondering van de Zelfstandige fondsen en van de bestuurslichamen, maar het Wegenfonds is in deze subsector begrepen ⁽¹⁾.

De « Sociale verzekering » omvat de centrale en primaire lichamen van het stelsel van de sociale verzekering (ziekte-invaliditeitsverzekering, werkloosheidsverzekering, ouderdoms- en overlevingsverzekering, gezinsbijslagen, jaarlijkse vakantie), met uitzondering van de instellingen van sociale verzekering die optreden als financiële instellingen, zoals bijvoorbeeld de pensioenfondsen.

De « Niet elders vermelde overheidssector » bestaat uit de lagere overheid (provincies en gemeenten), administratieve sectoren van de Staat en van de Zelfstandige fondsen (Deposito- en Consignatiekas, Landbouwfonds, enz.), zelfstandige overheidsdiensten (Zelfstandige Kas voor Oorlogsschade, Belgische Radio en Televisie, enz.), de intercommunale verenigingen met administratief karakter en die welke belast zijn met de aanleg van de autowegen E, de universiteiten.

De sector « Bedrijven » omvat de particuliere bedrijven, met uitsluiting van de financiële instellingen, alsmede de parastatale bedrijven, maar niet de eenmansbedrijven.

De sector « Gezinnen » omvat de gezinnen « zowel in hun functie van verbruikers als in hun eventuele functie van ondernemers voor zover, in dit laatste geval, de financiële transacties betreffende het bedrijf niet gescheiden zijn van die van hun eigenaars » ⁽²⁾. Ook de verenigingen zonder winstoogmerk zijn erin opgenomen. De universiteiten zijn daarentegen in deze sector niet ondergebracht, maar wel in de sector « Staat » ⁽³⁾.

II. SCHULDEN.

De statistieken betreffende de schulden slaan op alle schulden van ieder der drie niet-financiële sectoren tegenover alle andere financiële en niet-financiële sectoren van de Belgische economie en tegenover het buitenland.

De schulden van een sector omvatten de directe schulden van de economische subjecten die deze sector vormen tegenover de economische subjecten van de andere niet-financiële sectoren, alsmede de schulden van de economische subjecten van de beschouwde sector tegenover alle andere economische subjecten van de niet-financiële sectoren, ongeacht of zij deel uitmaken van de

⁽¹⁾ Bij de andere indirecte schulden van de Schatkist komen eveneens sommige leningen van parastatale bedrijven voor; de dienst van deze leningen wordt waargenomen door de Staat.

⁽²⁾ Naar het *Système européen de comptes économiques intégrés*, SEC, 1970, gepubliceerd door het Bureau voor de Statistiek der Europese Gemeenschappen, § 249, blz. 33.

⁽³⁾ In deze studie zijn de universiteiten ondergebracht in de subsector « Niet elders vermelde overheidssector », die een subsector is van de sector « Staat ».

beschouwde sector, wanneer deze schulden werden aangegaan door bemiddeling van een financiële instelling.

Daaruit volgt dat de schulden van de « Schatkist », een subsector samengesteld uit één enkele eenheid, nagenoeg volledig opgetekend zijn ⁽¹⁾. Die van de sector « Staat », samengesteld uit de drie bovenvermelde subsectoren, zijn iets onderschat, aangezien de directe schulden tussen de drie subsectoren alsmede de directe intra-sectoriële schulden van de « Niet elders vermelde overheidssector » en van de « Sociale verzekering » werden uitgeschakeld.

De onderschatting van de schulden is vooral aanzienlijk voor de sector « Bedrijven ». Alle directe schulden tussen bedrijven onderling, zoals het *trade credit*, die ongetwijfeld grote bedragen bereiken, zijn immers niet opgetekend.

De schulden van de « Gezinnen » zijn een weinig onderschat, omdat de directe intra-sectoriële schulden zoals de hypothecaire leningen van de gezinnen bij notarissen, sommige directe schulden tussen verbruikers en eenmansbedrijven of tussen eenmansbedrijven onderling, eruit zijn verwijderd.

Bij de interpretatie van de hierna volgende statistieken betreffende de schulden dient rekening te worden gehouden met het feit dat de gegevens van de drie sectoren een min of meer volledige telling van de schulden van de economische subjecten vertegenwoordigen. De schulden van de Schatkist zijn nagenoeg volledig opgenomen, die van de sectoren « Staat » en « Gezinnen » zijn iets onderschat, terwijl die van de sector « Bedrijven » verre beneden de werkelijkheid liggen.

De (jaar)cijfers zijn ontleend aan de statistiek « Vorderingen en schulden in de Belgische economie », die verschijnt in het *Tijdschrift van de Nationale Bank van België*. De schulden van elke sector aan het einde van het jaar sedert eind 1958 werden als volgt berekend : bij het eind 1957 uitstaande bedrag werden de bewegingen van de schulden van de sector tijdens de volgende jaren gevoegd. De aldus verkregen bedragen blijken juist te zijn dan die welke in de bovenvermelde statistiek voorkomen, omdat deze laatste speciale schulden omvatten zoals die welke vertegenwoordigd zijn door de aan het Internationale Monetaire Fonds overhandigde schatkistcertificaten, en bedragen voortvloeiend uit boekingen zonder economische betekenis. Deze speciale schulden en deze boekingen komen niet voor in de bewegingen van de schulden. Bovendien was het mogelijk sommige bewegingen van de schulden op te tekenen, met name tegenover de sector « Buitenland », hoewel de uitstaande bedragen zelf niet bekend zijn ⁽²⁾.

⁽¹⁾ De schulden van de Schatkist omvatten niet de schuld van deze laatste tegenover haar buitengewone rekenplichtigen uit hoofde van de tegoeden van deze laatste bij het Bestuur der Postchecks.

⁽²⁾ Eind 1957 waren deze bedragen ongetwijfeld gering; dit kan als rechtvaardiging gelden voor de hierboven aangenomen methode.

A. Gemeenschappelijke kenmerken van de drie sectoren.

1) In de schulden van ieder der beschouwde sectoren zijn de korte, middel-lange en lange schulden begrepen.

2) De schulden zijn tegelijkertijd bruto en netto. Zij zijn netto, omdat de aflossingen zijn afgetrokken van de leningen, maar zij zijn bruto, omdat de vorderingen niet afgetrokken zijn van de schulden. De statistische moeilijkheden waarmee de berekening van de vorderingen van de drie sectoren gedurende de periode gepaard ging maken het niet mogelijk hun « netto » schulden vast te stellen. Tot nog toe was het onmogelijk, bijvoorbeeld, de monetaire kasmid-delen van de gezinnen te scheiden van die der bedrijven.

3) Zoals hierboven is uiteengezet, is iedere sector geconsolideerd, in die zin dat in zijn schulden niet zijn opgenomen de directe intra-sectoriële schulden, zoals het *trade credit* toegestaan onder bedrijven, de hypothecaire leningen verleend door gezinnen aan gezinnen, de schuld die de Schatkist heeft tegenover haar buitengewone rekenplichtigen uit hoofde van de tegoeden van deze laatste bij het Bestuur der Postchecks.

B. Categorieën schulden van de diverse sectoren.

1. Sector « Staat ».

De schulden van de sector « Staat » omvatten de volgende schulden overgenomen uit de statistiek « Vorderingen en schulden in de Belgische economie », met inbegrip van de schulden tegenover het buitenland :

Sectoren van de statistiek « Vorderingen en schulden in de Belgische economie »	Soorten van schulden overgenomen uit de statistiek « Vorderingen en schulden in de Belgische economie »
a) Schatkist ¹	— gelden van derden — kortlopende certificaten — door elke belegger verkrijgbare obligaties — niet door elke belegger verkrijgbare obligaties — diversen
b) Sociale verzekering	— reserves van de sociale verzekering — door elke belegger verkrijgbare obligaties — niet door elke belegger verkrijgbare obligaties — diversen (waarvan de sociale uitkeringen ver-schuldigd aan de rechthebbenden)
c) Niet elders vermelde overheidssector (w.o. de lagere overheid)	— geld op zeer korte termijn — verplichtingen in rekening-courant of voor-schotrekening — door elke belegger verkrijgbare obligaties — niet door elke belegger verkrijgbare obligaties — overige leningen op halflange en lange ter-mijn — diversen

¹ Wanneer de Schatkist afzonderlijk wordt beschouwd, omvatten haar schulden die tegenover de andere subsectoren van de Staat.

2. Sector « Bedrijven ».

De schulden van de sector « Bedrijven » omvatten de schulden van de particuliere en van de parastatale bedrijven ⁽¹⁾.

a) Om de schulden van de sector « Bedrijven » te berekenen, moest in de statistiek « Vorderingen en schulden in de Belgische economie » de sector « Bedrijven en particulieren » gesplitst worden en dienden de schulden van de gezinnen te worden gescheiden van die der bedrijven. Wegens de huidige onvolmaaktheid van het statistisch materiaal, waarop in het « Tweede Verslag van de Regeringscommissie voor de studie van de financiële problemen van de economische expansie » ⁽²⁾ werd gewezen, is de splitsing van de schulden van de « Bedrijven en particulieren » in schulden van de « Bedrijven » en schulden van de « Gezinnen » ten dele vrij willekeurig. Om deze splitsing uit te voeren, werd uitgegaan van de in het bovenvermelde verslag gebruikte methodes en werd bovendien een zeer ruwe scheiding gemaakt van sommige schulden, een scheiding die de auteurs van het verslag niet hadden gemaakt bij gebrek aan voldoende onderscheidene gegevens. Hieruit volgt dat de cijfers betreffende de schulden van de bedrijven en die betreffende de schulden van de gezinnen, die in deze studie zijn opgenomen, met voorbehoud zijn vermeld;

b) De aandelen en deelbewijzen uitgegeven door de bedrijven werden niet in aanmerking genomen zowel om juridische redenen (het aandeel is een eigendomstitel en geen vordering) als om economische (bijvoorbeeld, het aandeel vertegenwoordigt een deelneming in het beheer van het bedrijf, die het mogelijk maakt voordeel te halen uit de groei van de firma; zo gezien, verschilt het dus van een vordering);

c) Wat de verplichtingen van de bedrijven tegenover het buitenland betreft, werd de post « Diversen », die voorkomt in de schulden van de « Bedrijven en particulieren » van de statistiek « Vorderingen en schulden in de Belgische economie » en waarin de eigen middelen niet kunnen worden onderscheiden van de obligaties, gelijkgesteld met de post « Aandelen en deelnemingen » en, bijgevolg, uitgeschakeld.

Voor de raming van de schulden van de particuliere en openbare bedrijven is uitgegaan van de cijfers die voorkomen tegenover de hierna volgende soorten van schulden in de statistiek « Vorderingen en schulden in de Belgische economie », sector « Bedrijven en particulieren » en sector « Parastatale bedrijven » :

Uit de statistiek « Vorderingen en schulden in de Belgische economie » overgenomen soorten van schulden :

— Geld op zeer korte termijn;

⁽¹⁾ Met inbegrip van de intercommunale verenigingen die het kenmerk hebben van een bedrijf.

⁽²⁾ Cf. blz. 125 tot 129, paragrafen (4) en (5).

- Accepten, handelspapier en promessen ⁽¹⁾;
- Verplichtingen in rekening-courant of voorschotrekening ⁽¹⁾;
- Obligaties van de particuliere bedrijven;
- Door elke belegger verkrijgbare obligaties } van de parastatale
- Niet door elke belegger verkrijgbare obligaties } bedrijven;
- Overige leningen op middellange en lange termijn ⁽²⁾;
- Diversen (w.o. de verlopen en niet-vervallen bijdragen verschuldigd aan de instellingen voor Sociale verzekering).

3. Sector « Gezinnen ».

De schulden van de sector « Gezinnen » werden, zoals hierboven is uiteengezet, verkregen door in de schulden van de sector « Bedrijven en particulieren » van de statistiek « Vorderingen en schulden in de Belgische economie » de schulden van de gezinnen te scheiden van die van de bedrijven.

De schulden van de gezinnen omvatten die welke voorkomen onder de volgende rubrieken :

Uit de statistiek « Vorderingen en schulden in de Belgische economie » overgenomen soorten van schulden » :

- Accepten, handelspapier en promessen ⁽³⁾;
- Verplichtingen in rekening-courant of voorschotrekening ⁽³⁾;

⁽¹⁾ Deze schulden werden beschouwd als verschuldigd door de bedrijven voor zover zij niet bestonden uit persoonlijke leningen, noch uit afbetalingskredieten voor de aankoop van verbruiksgoederen.

⁽²⁾ Onder de leningen met middellange en lange looptijd van de sector « Bedrijven en particulieren » van de statistiek « Vorderingen en schulden in de Belgische economie » werden de volgende schulden beschouwd als schulden van de bedrijven :

- a) de wisselportefeuille van de Nationale Maatschappij voor Krediet aan de Nijverheid, met uitzondering van de uitvoerkredieten terugbetaalbaar op middellange en lange termijn;
- b) de leningen en voorschotten aan de coöperatieve verenigingen, verleend door het Nationaal Instituut voor Landbouwkrediet;
- c) de kredieten toegestaan door de Nationale Kas voor Beroepskrediet en de door deze instelling erkende verenigingen;
- d) het krediet voor de binnenvaart en de zeescheepvaart, het landbouwkrediet en de voorschotten aan nijverheid, handel en ambachtswezen, verleend door de Algemene Spaar- en Lijfrentekas;
- e) een derde van de hypothecaire vorderingen en leningen en andere leningen toegestaan door de particuliere spaarkassen, hypotheek- en kapitalisatiemaatschappijen;
- f) een derde van de hypothecaire leningen van de pensioenfondsen en van de instellingen voor verzekering tegen arbeidsongevallen, en van de hypothecaire leningen en leningen op polissen van de levensverzekeringsmaatschappijen.

⁽³⁾ Deze schulden werden beschouwd als verschuldigd door de gezinnen voor zover zij bestonden uit persoonlijke leningen en uit afbetalingskredieten voor de aankoop van verbruiksgoederen.

- Leningen met middellange en lange looptijd ⁽¹⁾;
- Diversen.

Tweede deel : Uitslagen.

I. OMVANG EN ONTWIKKELING VAN DE SCHULDEN VAN IEDER DER BESCHOUWDE SECTOREN.

Het onderzoek van tabel I (A) en van grafiek A, benedendeel, die een voorstelling ⁽²⁾ geven van de schulden van elke sector in miljarden franken, maakt reeds een algemene beoordeling van de schulden mogelijk. Onmiddellijk blijkt dat de door de sector « Staat » aangegane schulden het hoogst zijn, ongeacht het beschouwde jaar; daarop volgen de schulden van de sector « Bedrijven » en, ten slotte, die van de sector « Gezinnen ». Eind 1968 bedroegen de schulden van de eerste sector ongeveer fr. 777 miljard, die van de tweede, fr. 507 miljard en die van de derde, fr. 233 miljard.

Er zij echter op gewezen dat de schulden van de sector « Staat » en die van de sector « Gezinnen » lichtjes onderschat zijn, terwijl die van de sector « Bedrijven » in sterke mate onderschat zijn, aangezien, bij de berekening ervan, de directe schulden tussen de bedrijven onderling, met name het *trade credit*,

⁽¹⁾ Onder de schulden met middellange en lange looptijd van de sector « Bedrijven en particulieren » van de statistiek « Vorderingen en schulden in de Belgische economie » werden de volgende schulden beschouwd als schulden van de gezinnen :

- a) de « discontoverrichtingen », de « hypothecaire leningen » en het « krediet voor sociale huisvesting » van de Algemene Spaar- en Lijfrentekas;
- b) de definitieve beleggingen van het Centraal Bureau voor Hypothecair Krediet;
- c) de « voorschotten aan de erkende maatschappijen » en de « leningen op belofte van aankoop » toegestaan door de Nationale Maatschappij voor de Huisvesting;
- d) de « hypothecaire debiteuren » (min « te vereffenen hypothecaire debiteuren ») en de « voorschotten aan de erkende maatschappijen en aan het Werk van de Akker » voorkomend op de balansen van de Nationale Landmaatschappij;
- e) de « debiteuren : leningen op onroerende goederen » van de balansen van het Woningfonds van de Bond der Grote Gezinnen van België en de leningen van het Studiefonds van die Bond;
- f) twee derde van de hypothecaire vorderingen en leningen en andere leningen toegestaan door de particuliere spaarkassen, hypotheek- en kapitalisatiemaatschappijen;
- g) twee derde van de hypothecaire leningen van de pensioenfondsen en van de instellingen voor verzekering tegen arbeidsongevallen, en van de hypothecaire leningen en leningen op polissen van de levensverzekeringsmaatschappijen.

⁽²⁾ In de grafiek zijn enkel de cijfers eind 1957 en eind 1968 weergegeven.

Tabel I (A).

Schulden van de voornaamste sectoren van de Belgische economie*(Miljarden franken)*

Bron : Tijdschrift van de Nationale Bank van België, Statistieken, tabellen XII-1 en 2, Vorderingen en schulden in de Belgische economie : Uitstaande bedragen eind 1957, vermeerderd met de bewegingen van de volgende jaren.

Einde jaar	Staat ¹		Bedrijven ⁴		Gezinnen	Totaal
	Totaal ²	waarvan : Schatkist ³	Totaal	waarvan : Parastatale bedrijven		
1957	406,4	334,4	166,3	44,6	83,6	656,3
1958	434,6	357,4	173,5	47,0	90,3	698,4
1959	464,3	380,3	188,0	51,6	98,7	751,0
1960	493,5	402,0	204,0	51,9	109,2	806,7
1961	516,7	419,5	224,4	54,8	120,0	861,1
1962	539,1	431,2	250,5	58,8	131,3	920,9
1963	572,7	451,1	282,1	61,6	144,4	999,2
1964	605,4	467,6	316,1	65,8	162,4	1.083,9
1965	646,6	488,8	351,3	70,1	176,3	1.174,2
1966	689,2	506,4	403,2	77,2	194,3	1.286,7
1967	728,3	531,6	453,5	84,1	212,6	1.394,4
1968	776,9	559,0	506,8	91,0	233,0	1.516,7
1969		591,7				

¹ Incl. de schulden tegenover het buitenland.² Omvat de subsectoren « Schatkist », « Sociale verzekering » en « Niet elders vermelde overheidssector ».³ Incl. de schulden tegenover de rest van de sector « Staat ».⁴ Incl. de schulden van de parastatale bedrijven. Excl. de schulden van de particuliere bedrijven tegenover het buitenland, aangezien deze schulden beschouwd worden als vertegenwoordigd door aandelen (zelfs de directe investeringen).

niet in aanmerking zijn genomen. Om die reden is de vergelijking van de absolute bedragen van de schulden der sectoren niet zeer significant ⁽¹⁾.

Uit tabel II (A) en uit het bovenste gedeelte van grafiek A blijkt het aandeel van de schulden van elke sector in de totale schulden, d.w.z. in het totaal van de schulden der drie beschouwde sectoren. In de loop van de jaren vermindert het aandeel van de schulden van de sector « Staat » geleidelijk en dat van zijn subsector « Schatkist » neemt nog sterker af, terwijl het aandeel van de schulden van de sector « Gezinnen » en vooral dat van de sector « Bedrijven » bijna geregeld toenemen. In de sector « Bedrijven » zijn de particuliere niet-financiële bedrijven en de parastatale bedrijven opgenomen. De geleidelijke vermindering van het aandeel van deze laatste subsector toont aan dat de stijging van het aandeel van de schulden van de sector « Bedrijven » in hoofdzaak toe te schrijven is aan de stijging van de schulden van de particuliere bedrijven.

⁽¹⁾ De sectoren « Staat » en « Bedrijven » zijn betrekkelijk homogene sectoren. Neemt men niet langer de schulden, maar het saldo in aanmerking, m.a.w. de schulden min de vorderingen van deze sectoren, d.w.z. hun schulden tegenover alle sectoren verminderd met hun vorderingen op die andere sectoren, dan zijn de sectoren « Staat » en « Bedrijven » per saldo debiteur.

De sector « Gezinnen », samengesteld uit meer dan drie miljoen eenheden, is daarentegen, ofschoon hij in zijn geheel crediteur is van de overige sectoren, uit een oogpunt van vordering en schuld niet zo homogeen als de twee andere sectoren. Sommige gezinnen sparen van nature en hun financiële positie tegenover de andere gezinnen en de andere sectoren is in hoofdzaak crediteur, terwijl andere gezinnen voortdurend debiteur zijn.

Grafiek A.

Aandeel van de schulden van ieder der voornaamste sectoren
van de Belgische economie in de totale schulden

(in procenten aan het einde van het jaar)

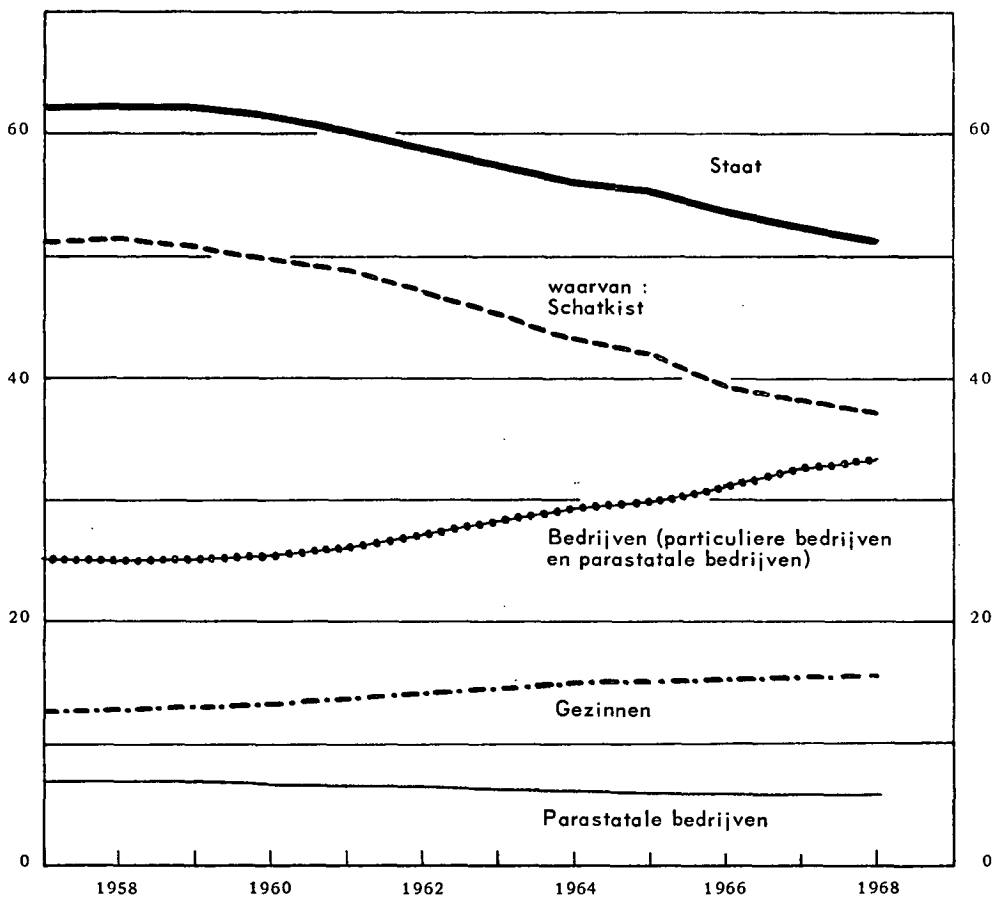

(in miljarden franken)

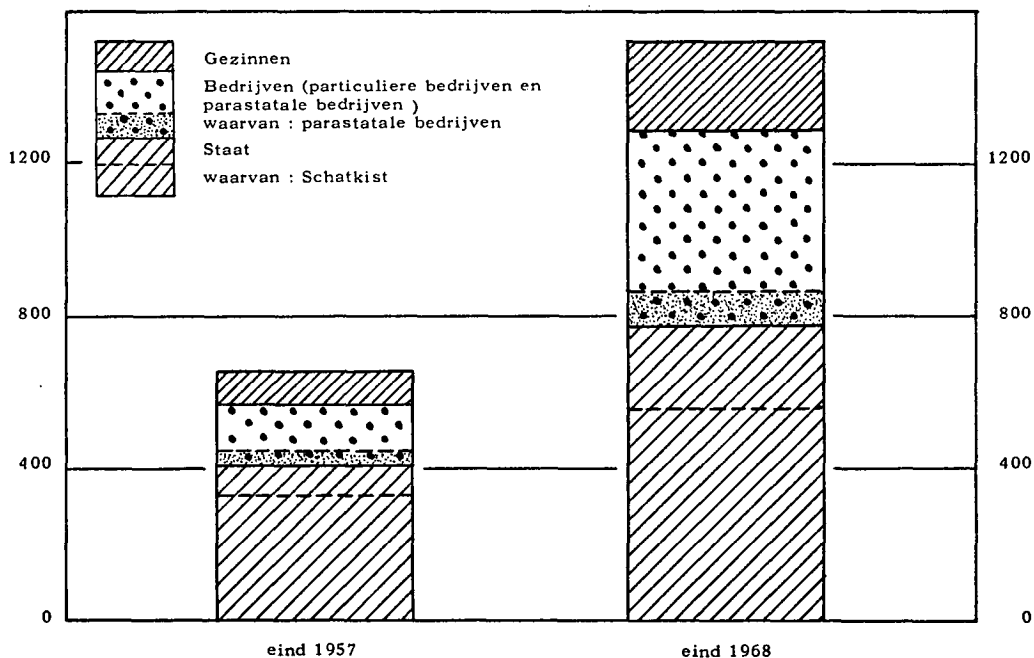

Tabel II (A).

**Aandeel van de schulden van ieder der voornaamste sectoren
van de Belgische economie in de totale schulden ¹**

(In procenten)

Einde jaar	Staat		Bedrijven		Gezinnen	Totaal
	Totaal	waarvan : Schatkist	Totaal	waarvan : Parastatale bedrijven		
1957	61,9	51,0	25,3	6,8	12,8	100
1958	62,2	51,2	24,9	6,7	12,9	100
1959	61,8	50,8	25,0	6,9	13,2	100
1960	61,2	49,8	25,3	6,4	13,5	100
1961	60,0	48,7	26,1	6,4	13,9	100
1962	58,5	46,8	27,2	6,4	14,3	100
1963	57,3	45,1	28,2	6,2	14,5	100
1964	55,8	43,1	29,2	6,1	15,0	100
1965	55,1	41,6	29,9	6,0	15,0	100
1966	53,6	39,4	31,3	6,0	15,1	100
1967	52,2	38,1	32,5	6,0	15,3	100
1968	51,2	36,9	33,4	6,0	15,4	100

¹ Cf. tabel I (A), noten 1 tot 4.

Het aandeel van de « Staat » daalt van een maximum van 62,2 pct. in 1958 tot een minimum van 51,2 pct. tien jaar later, mede doordat het aandeel van de « Schatkist » in de loop van dezelfde periode afnam van 51,2 tot 36,9 pct. Gedurende die tijd nam het aandeel van de sectoren « Bedrijven » en « Gezinnen » toe.

Dit wordt bevestigd door tabel III (B) en grafiek B, die de indexcijfers, basis eind 1957 = 100, weergeven van de schulden van ieder der drie sectoren en van de subsectoren « Schatkist » en « Parastatale bedrijven », alsmede de

Tabel III (B).

Ontwikkeling van de schulden van de voornaamste sectoren van de Belgische economie ¹

(Indexcijfers : basisjaar 1957 = 100)

Einde jaar	Staat		Bedrijven		Gezinnen	Totaal
	Totaal	waarvan : Schatkist	Totaal	waarvan : Parastatale bedrijven		
1957	100,0	100,0	100,0	100,0	100,0	100,0
1958	106,9	106,9	104,3	105,4	108,0	106,4
1959	114,2	113,7	113,0	115,7	118,1	114,4
1960	121,4	120,2	122,7	116,4	130,6	122,9
1961	127,1	125,4	134,9	122,9	143,5	131,2
1962	132,7	128,9	150,6	131,8	157,1	140,3
1963	140,9	134,9	169,6	138,1	172,7	152,2
1964	149,0	139,8	190,1	147,5	194,3	165,2
1965	159,1	146,2	211,2	157,2	210,9	178,9
1966	169,6	151,4	242,5	173,1	232,4	196,1
1967	179,2	159,0	272,7	188,6	254,3	212,5
1968	191,2	167,2	304,8	204,0	278,7	231,1
1969		176,9				

¹ Cf. tabel I (A), noten 1 tot 4.

Grafiek B.

Ontwikkeling van de schulden van de voornaamste sectoren van de Belgische economie

(Indexcijfers : basisjaar 1957 = 100, aan het einde van het jaar)

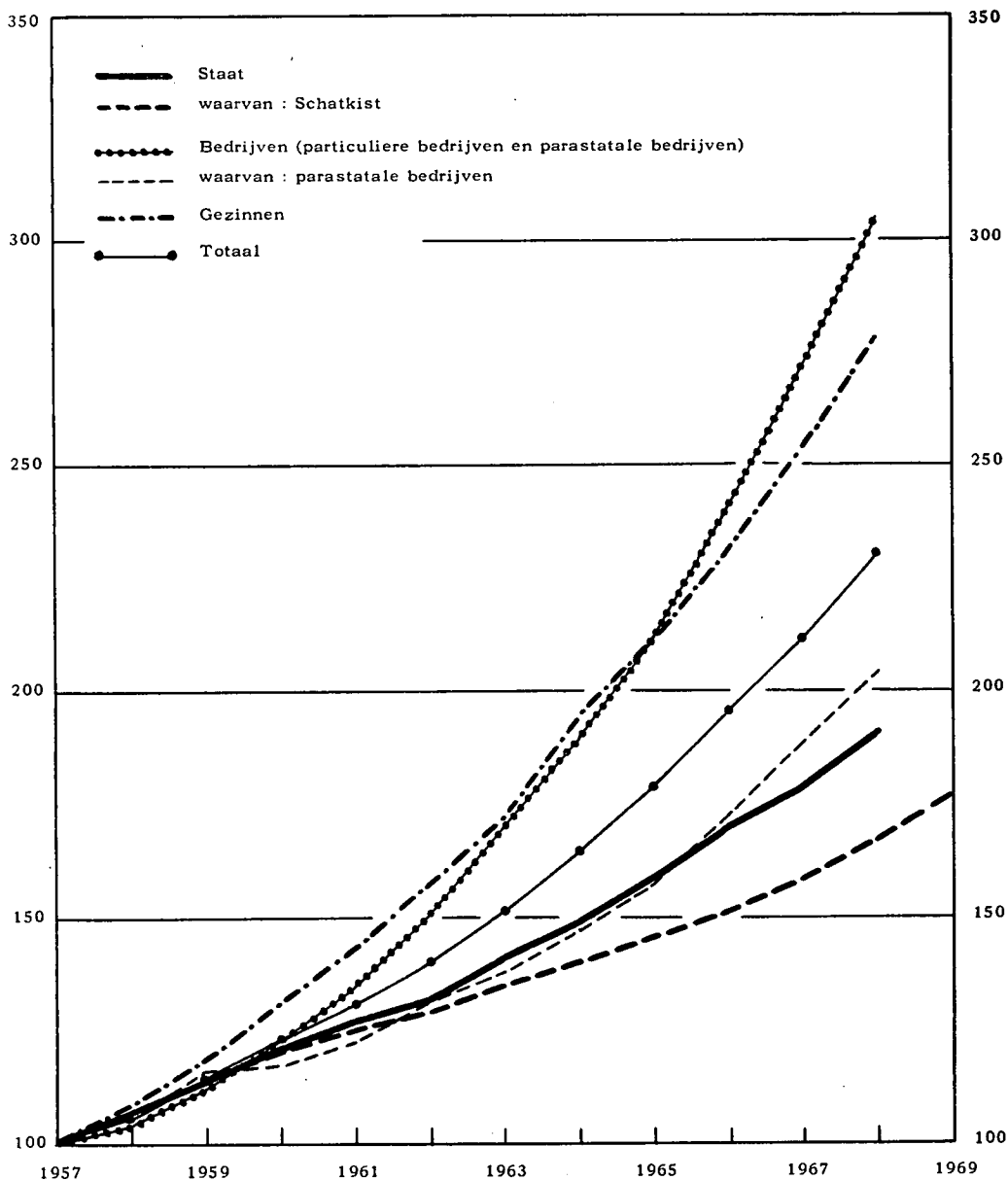

ontwikkeling van de totale schulden. Het is namelijk opvallend dat de expansie in de sector « Bedrijven » en in de sector « Gezinnen » veel sneller verliep dan in de sector « Staat ». In 1968 was de schuld van deze laatste t.o.v. 1957 vermenigvuldigd met 1,9, terwijl die van de sector « Bedrijven » vermenigvuldigd was met 3 en die van de sector « Gezinnen », met 2,8. Voor zover de cijfers voldoende representatief zijn, stelt men vast dat, met ingang van 1965, de schulden van de sector « Bedrijven » sneller toenemen dan die van de sector « Gezinnen ».

De toeneming van de schulden van de sector « Bedrijven » weerspiegelt tegelijkertijd de uitbreiding van de bankkredieten aan de bedrijven tijdens de beschouwde periode, evenals die van de kredieten toegestaan door de Belgische financiële instellingen aan de in België gevestigde filialen van buitenlandse ondernemingen. Deze uitbreiding van de kredieten werd o.m. in de hand gewerkt door de maatregelen die de overheid trof om de investeringen te bevorderen. In de expansie van de schulden van de sector « Gezinnen » komen tegelijkertijd de toeneming van het verbruikskrediet en de uitbreiding van het krediet voor huisvesting tot uiting.

De schulden van de subsector « Schatkist » stijgen minder snel dan die van de gezamenlijke sector « Staat ». Dit verschil in groei kan o.a. worden toegeschreven aan de omstandigheid dat de leningen betreffende de werken van de intercommunale verenigingen E, de werken aan sommige kanalen en de door het Gemeentekrediet van België gefinancierde gemeentelijke werken ondergebracht zijn in de subsector « Niet elders vermelde overheidssector ». De schulden van de gezamenlijke sector « Staat » nemen echter sterker toe dan die van de subsector « Schatkist », niet alleen ten gevolge van de snellere stijging van de schulden van de subsector « Niet elders vermelde overheidssector », maar vooral ten gevolge van het toenemende tekort van de Sociale verzekering in de loop van de jaren zestig. Van 1957 tot 1968 stijgen de schulden van deze subsector immers het meest : gedurende deze periode zijn zij vermenigvuldigd met 4,3, terwijl die van de subsector « Niet elders vermelde overheidssector » slechts vermenigvuldigd zijn met 2,4 en die van de « Schatkist », met 1,7.

II. SCHULDENLAST VAN IEDER DER BESCHOUWDE SECTOREN.

De ontwikkeling van de schulden van iedere sector werd tot nog toe afzonderlijk onderzocht, zonder de schulden in verband te brengen met andere economische grootheden die de ontwikkeling van de beschouwde sector kenmerken. Zo betekent de minder snelle stijging van de schulden van de sector « Staat » dan die van de sector « Bedrijven » niet noodzakelijk dat de toestand van de sector « Staat » zich gunstiger zou ontwikkeld hebben dan die van de sector « Bedrijven »; de ontvangsten van de sector « Staat » hadden tussen de twee vergelijkingspunten, bijvoorbeeld, kunnen verminderen en die van de sector « Bedrijven », aanzienlijk toenemen.

Om die reden werd ernaar gestreefd de schulden van ieder der beschouwde sectoren te vergelijken met een indicator van de economische ontwikkeling van die sector en is er zoveel mogelijk gezocht naar een gemeenschappelijke noemer.

In beginsel zouden de inkomens van een sector deze laatste in staat moeten stellen de last van zijn schulden te dragen. Het lijkt dus redelijk, voor elke beschouwde sector, het peil van zijn schulden te vergelijken met het bedrag van zijn inkomens.

Op het eerste gezicht zou, voor dit laatste, het beschikbaar inkomen in aanmerking kunnen worden genomen. Het beschikbaar inkomen van een sector bestaat uit de toegevoegde waarde ⁽¹⁾ van deze sector, d.w.z. de waarde van zijn produktie min die van zijn intermediair verbruik ⁽²⁾, vermeerderd met de overige, door de eenheden van de sector ontvangen inkomens et met de overdrachten uit andere sectoren en verminderd met de inkomens en overdrachten die voor de andere sectoren bestemd zijn. Dit beschikbaar inkomen heeft dus als tegenpost het eindverbruik ⁽³⁾ en de besparingen.

Deze vergelijking tussen de schulden en het beschikbare inkomen geldt stellig voor de sector « Gezinnen ». Zij is ook ongeveer geldig voor de sector « Staat » ⁽⁴⁾, waarvoor het beschikbare inkomen gelijk is aan het openbaar verbruik vermeerderd met de besparingen ⁽⁵⁾. Maar wat de sector « Bedrijven » betreft, waarvoor er geen eindverbruik is, stemt dit inkomen overeen met de besparingen (ingehouden winsten) en zo wordt het, in vergelijking met het beschikbaar inkomen van de overige sectoren, een te eng begrip om als term van vergelijking te dienen.

Om die reden is er een ander begrip gekozen als tweede term van vergelijking ⁽⁶⁾ van de schulden van iedere sector, nl. de lopende middelen van de sector.

⁽¹⁾ De som van de toegevoegde waarden van de verschillende sectoren is gelijk aan het bruto binnenlandse produkt van het land. De toegevoegde waarde van één sector is dus gelijk aan het brutoprodukt van die sector. Houdt men geen rekening met de belastingen die aan de produktie en aan de invoer verbonden zijn, noch met de bedrijfssubsidies, dan is zij, als het ware, de uitkomst van de exploitatierekening vóór de afhouding van de uitbetaalde lonen. De toegevoegde waarde is hier beschouwd in haar werkelijke betekenis, nl. die van een bron van inkomsten van de sector.

⁽²⁾ Volgens het *Système européen de comptes économiques intégrés, SEC, 1970*, uitgewerkt door het Bureau voor de Statistiek der Europese Gemeenschappen, « vertegenwoordigt het intermediair verbruik van de binnenlandse produktie-eenheden de waarde van alle goederen (andere dan de vast-kapitaalgoederen) en van de verhandelbare diensten, die in de loop van de beschouwde periode werden verbruikt om andere goederen en diensten te produceren » (§ 320, blz. 47).

⁽³⁾ « Het eindverbruik vertegenwoordigt de waarde van de goederen en diensten die gebruikt worden voor de directe bevrediging van de menselijke behoeften, ongeacht of ze individueel (eindverbruik van de gezinnen) of collectief zijn (collectief verbruik van de openbare en van de privé-besturen) » (*Ibidem*, § 327, blz. 50).

⁽⁴⁾ Cf. Rekening gebruik van het inkomen, Tabel T 3, blz. 11, van de Bijlagen : *Nomenclatures, comptes et tableaux du système européen de comptes économiques intégrés*, Bureau voor de Statistiek der Europese Gemeenschappen.

⁽⁵⁾ Zoals overeengekomen, omvat het openbaar verbruik echter alle niet-verhandelbare, door de Staat geproduceerde diensten. Een deel van deze diensten is bestemd voor het eindverbruik van de gezinnen, maar het andere deel is bestemd voor het intermediair verbruik en het is bijgevolg een bijdrage tot de produktie. Aangezien het onmogelijk was deze twee soorten diensten van elkaar te scheiden, vormt het geheel van deze diensten in de nationale rekeningen het openbaar verbruik. Als eindverbruik is dit laatste cijfer dus overdreven; hetzelfde geldt voor het beschikbaar inkomen.

⁽⁶⁾ Ten aanzien van de bedrijven wordt bij de klassieke ratio's van het financiële beheer als termen van vergelijking gebruik gemaakt van groepen van activa. Nationale statistieken betreffende deze activa bestaan niet of zijn niet bijgewerkt (Cf. G. Labeau, « La fortune nationale de la Belgique et son évolution de 1950 à 1962 », *Cahiers économiques de Bruxelles*, n° 25, 1° kwartaal van 1965, blz. 5-46).

In beginsel omvatten deze middelen de door de sector toegevoegde waarde, de bezoldigingen, de overige inkomens en de lopende overdrachten afkomstig uit andere sectoren.

De voornaamste van de lopende middelen zijn niet dezelfde voor iedere in aanmerking genomen sector. De voornaamste middelen van de sector « Bedrijven » zijn de toegevoegde waarde, d.w.z. de produktie min het intermediair verbruik, terwijl die van de sector « Gezinnen » bestaan uit de bezoldigingen en de overdrachten ontvangen van de sector « Staat », en die van de sector « Staat », uit de verplichte stortingen — belastingen en sociale bijdragen — uitgevoerd door de overige twee sectoren.

Aangezien deze lopende middelen moeten dienen als term van vergelijking voor de schulden, lijkt het normaal slechts die schulden in aanmerking te nemen waarvoor de sector over een zekere vrijheid van keuze ⁽¹⁾ beschikt, d.w.z. die welke geen verplichte, door de Staat opgelegde overdracht als tegenpost hebben. Deze overdrachten zouden door de bedrijven en de gezinnen immers slechts vermeden kunnen worden door af te zien van de overeenstemmende ontvangsten.

In de sector « Gezinnen » is het beschikbare inkomen gelijk aan de lopende ontvangsten min de overdrachten aan de Staat (belastingen en sociale bijdragen). Voor de sector « Bedrijven » vindt men ongeveer de toegevoegde waarde tegen factorkosten ⁽²⁾ min de directe belastingen. Om de lopende middelen van de sector « Staat » te vinden, neemt men gewoon de lopende ontvangsten zoals zij voorkomen in de rekening van de Staat in de nationale rekeningen, zonder evenwel de rente van de rijksschuld af te trekken ⁽³⁾.

Tabel IV (C) en grafiek C tonen aan hoeveel jaren lopende middelen, na de hierboven vermelde aftrekkingen, elke sector nodig zou hebben om zijn schulden af te lossen.

Zowel voor de sector « Staat » als voor die van de « Schatkist » verminderen de schulden uitgedrukt in jaren lopende middelen zonder onderbreking tot 1968 (1969 voor de Schatkist), nadat ze van 1957 tot 1958 vermeerderd waren en ongeveer constant waren gebleven van 1958 tot 1960. De vermindering belooft meer dan 30 pct. van 1960 tot 1968 voor de sector « Staat » en 40 pct. van 1960 tot 1969 voor die van de « Schatkist ».

⁽¹⁾ Deze vrijheid over hun lopende middelen te beschikken is waarschijnlijk groter voor de gezinnen dan voor de bedrijven en groter voor de bedrijven dan voor de Staat. Het is echter moeilijk, om niet te zeggen onmogelijk, een term van vergelijking te vinden waarin met deze graden van vrijheid rekening is gehouden.

⁽²⁾ De toegevoegde waarde tegen factorkosten is gelijk aan de toegevoegde waarde tegen marktprijzen min de netto indirecte belastingen (indirecte belastingen min bedrijfs-subsidies).

⁽³⁾ Het schijnt voor een kwestie van voorstelling te zijn dat het Nationaal Instituut voor de Statistiek de rente van de rijksschuld van de lopende ontvangsten van de Staat aftrekt in plaats van ze te tellen bij de lopende uitgaven, zoals het *Système européen de comptes économiques intégrés*, SEC, 1970, doet.

Tabel IV (C).

Grootte van de schulden van ieder der voornaamste sectoren van de Belgische economie, uitgedrukt in jaren lopende middelen

Bronnen : Schulden : *Tijdschrift van de Nationale Bank van België*, Statistieken, tabellen XII-1 en 2, Vorderingen en schulden in de Belgische economie : Uitstaande bedragen eind 1957, vermeerderd met de bewegingen van de volgende jaren.
Lopende middelen : « De nationale rekeningen van België, 1953-69 », Nationaal Instituut voor de Statistiek, *Statistische Studies*, nr 21, 1970.

Jaren	Staat						Bedrijven			Gezinnen		
	Totaal			waarvan : Schatkist			Schulden aan het einde van het jaar	Lopende middelen ³	Grootte van de schulden in jaren lopende middelen	Schulden aan het einde van het jaar	Lopende middelen ⁴	Grootte van de schulden in jaren lopende middelen
	Schulden aan het einde van het jaar	Lopende middelen ¹	Grootte van de schulden in jaren lopende middelen	Schulden aan het einde van het jaar ²	Lopende middelen ¹	Grootte van de schulden in jaren lopende middelen						
	(Miljarden franken)			(Miljarden franken)			(Miljarden franken)			(Miljarden franken)		
	(1)	(2)	(3) = $\frac{(1)}{(2)}$	(4)	(5)	(6) = $\frac{(4)}{(5)}$	(7)	(8)	(9) = $\frac{(7)}{(8)}$	(10)	(11)	(12) = $\frac{(10)}{(11)}$
1957	406,4	136,0	3,0	334,4	90,6	3,7	166,3	353,8	0,47	83,6	386,2	0,22
1958	434,6	136,4	3,2	357,4	88,1	4,1	173,5	352,1	0,49	90,3	399,8	0,23
1959	464,3	142,8	3,3	380,3	94,4	4,0	188,0	360,1	0,52	98,7	410,5	0,24
1960	493,5	154,8	3,2	402,0	101,2	4,0	204,0	380,5	0,54	109,2	436,8	0,25
1961	516,7	170,7	3,0	419,5	112,1	3,7	224,4	402,9	0,56	120,0	456,8	0,26
1962	539,1	187,5	2,9	431,2	124,1	3,5	250,5	431,8	0,58	131,3	487,9	0,27
1963	572,7	202,9	2,8	451,1	131,0	3,4	282,1	462,8	0,61	144,4	521,0	0,28
1964	605,4	231,8	2,6	467,6	147,6	3,2	316,1	522,8	0,60	162,4	572,8	0,28
1965	646,6	258,3	2,5	488,8	161,6	3,0	351,3	565,3	0,62	176,3	634,7	0,28
1966	689,2	292,3	2,4	506,4	184,2	2,7	403,2	596,9	0,68	194,3	679,4	0,29
1967	728,3	321,6	2,3	531,6	204,3	2,6	453,5	634,0	0,72	212,6	716,9	0,30
1968	776,9	347,8	2,2	559,0	220,3	2,5	506,8	670,9	0,76	233,0	767,2	0,30
1969		391,7		591,7	250,5	2,4		740,9			833,7	

¹ Totaal van de lopende ontvangsten, rente van de overheidsschuld niet afgetrokken.

² Incl. de schulden tegenover de rest van de sector « Staat ».

³ Bruto binnenlands produkt tegen factorkosten van de niet-financiële bedrijven (min de directe belastingen).

⁴ Beschikbaar inkomen.

Grafiek C.

Grootte van de schulden van ieder der voornaamste sectoren van de Belgische economie, uitgedrukt in jaren lopende middelen

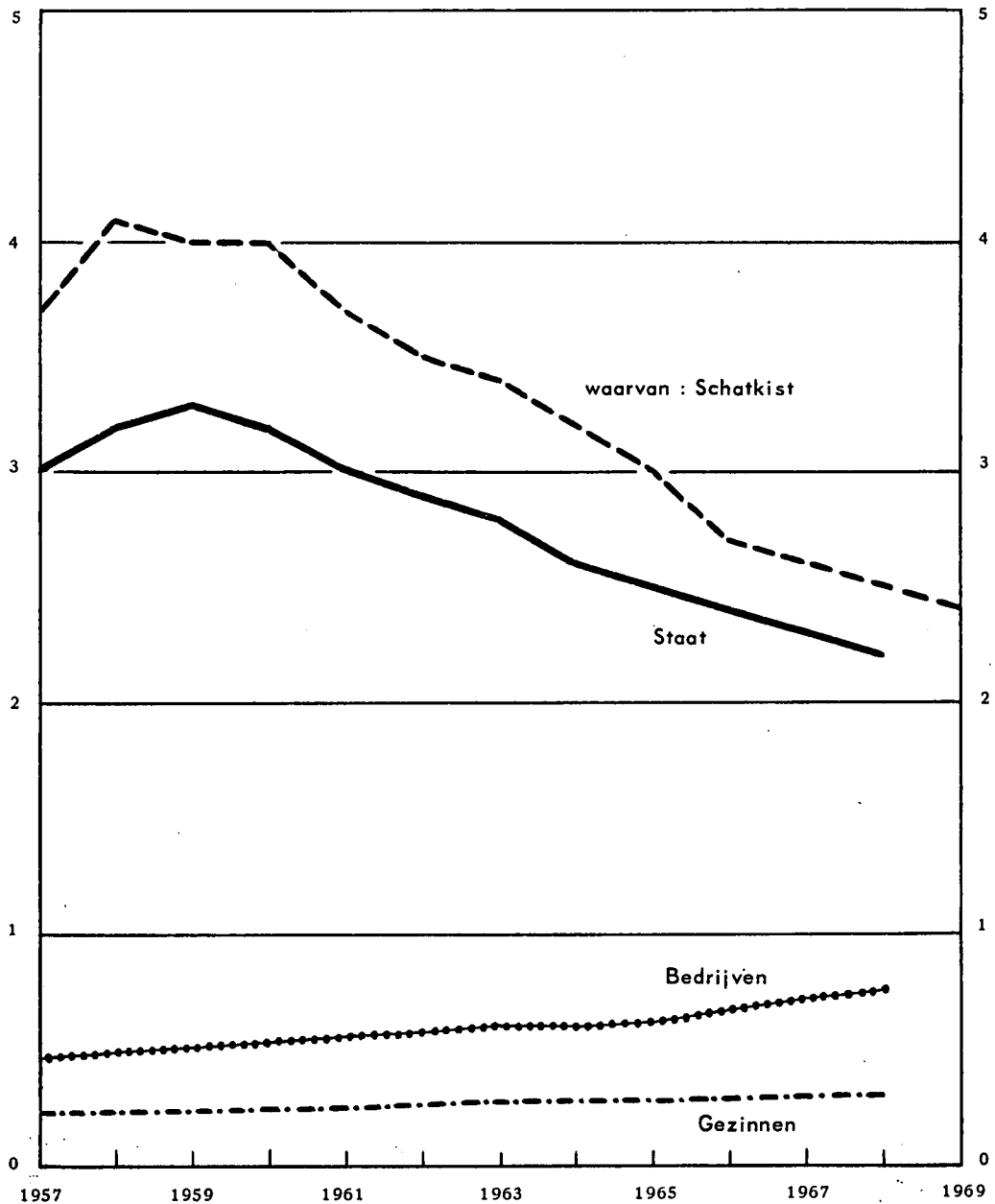

De omvang van de schulden uitgedrukt in jaren lopende middelen lag in 1968 daarentegen hoger dan in 1957, zowel voor de sector « Bedrijven » als voor de sector « Gezinnen ». Voor de sector « Bedrijven » bedraagt de stijging ongeveer 60 pct., voor de sector « Gezinnen », meer dan 35 pct. Er valt een vermeerdering waar te nemen voor de sector « Bedrijven » en de sector « Gezinnen » van 1957 tot 1963, een lichte vermindering in 1964, vervolgens een stijging van 1964 tot 1968.

III. BEWEGING VAN DE SCHULDEN.

Voor ieder der niet-financiële sectoren van de economie worden in de nationale rekeningen elk jaar de volgende rekeningen opgemaakt :

1) de rekening van de lopende transacties met de overige sectoren, middelen en toepassingen, waarvan het saldo de besparingen van de sector vormt;

2) de rekening kapitaal, die als middelen heeft de besparingen overgehouden uit de lopende transacties, alsmede de stijging van de schulden van de sector (zijn nieuwe leningen van de andere sectoren min de aflossingen van vroegere leningen) en als toepassingen : de investering, de netto-overdrachten van kapitaal, de stijgingen van vorderingen (nieuwe uitleningen in al hun vormen, onder aftrek van de invorderingen van uitleningen aan de overige sectoren), de netto-aankopen van bestaande goederen.

Voegt men deze twee rekeningen samen ⁽¹⁾, dan stelt men vast dat de gezamenlijke middelen van een sector bestaan uit :

- zijn lopende middelen;
- de stijging van zijn schulden tegenover de andere sectoren.

Het gebruik dat een sector van zijn gezamenlijke middelen maakt, kan worden ondergebracht in vijf categorieën :

- de lopende toepassingen;
- de investering;
- de netto-overdrachten van kapitaal aan de andere sectoren ⁽²⁾;
- de netto-aankopen van bestaande kapitaalgoederen ⁽²⁾;
- de stijging van de vorderingen op de andere sectoren.

⁽¹⁾ Men kan de twee volgende boekhoudkundige gelijkheden schrijven :

- (A) lopende middelen = lopende toepassingen + besparingen.
(B) besparingen + stijging van de schulden = investering + netto-aankopen van bestaande kapitaalgoederen + netto-overdrachten van kapitalen + stijging van vorderingen.

De optelling van deze twee gelijkheden geeft :

- (A) + (B) =
(C) lopende middelen + stijging van de schulden = lopende toepassingen + investering + netto-aankopen van bestaande kapitaalgoederen + netto-overdrachten van kapitaal + stijging van vorderingen.

⁽²⁾ In feite zouden als middelen moeten worden beschouwd :

- de overdrachten van kapitaal ontvangen van de andere sectoren;
- de verkopen van bestaande kapitaalgoederen;
en als toepassingen :
- de overdrachten van kapitaal aan de andere sectoren;
- de aankopen van bestaande kapitaalgoederen.

Aangezien deze middelen en toepassingen doorgaans van betrekkelijk weinig belang zijn, werden deze bewegingen beschouwd als netto-aanwendungen.

Uitgaande van deze rekeningen zouden twee verhoudingen kunnen worden berekend om de stijging van de schulden van elke sector tegenover zijn middelen te meten :

$$(I) \quad \frac{\text{Stijging van de schulden tegenover de andere sectoren}}{\text{Gezamenlijke middelen}}, \text{ d.w.z.}$$

$$\frac{\text{Stijging van de schulden tegenover de andere sectoren}}{\text{Lopende middelen + stijging van de schulden tegenover de andere sectoren}}$$

Op die wijze zou men gebruik maken van formule (C) van noot (1), blz. XIX. Wat de sectoren en de waargenomen periodes betreft, is deze verhouding positief en noodzakelijk kleiner dan de eenheid.

$$(II) \quad \frac{\text{Stijging van de schulden tegenover de andere sectoren}}{\text{Besparingen + stijging van de schulden tegenover de andere sectoren}}$$

In dat geval zou gebruik worden gemaakt van formule (B) van noot (1), blz. XIX. Zolang de besparingen positief zijn, is deze verhouding kleiner dan de eenheid. Zij wordt groter dan de eenheid wanneer de besparingen negatief zijn, d.w.z. wanneer de lopende aanwendungen van de sector zijn lopende middelen overtreffen. Deze verhouding (II) is noodzakelijk groter dan de verhouding (I), aangezien de besparingen kleiner zijn dan de lopende middelen.

De stijging van de schulden zou ook vergeleken kunnen worden met de aanwendungen waarvoor zij normaal bestemd is, d.w.z. in hoofdzaak de investering. Vandaar de formule :

$$(III) \quad \frac{\text{Stijging van de schulden tegenover de andere sectoren}}{\text{Investing}}$$

In de mate dat het geheel van de bewegingen « nettoaankopen van bestaande kapitaalgoederen + netto-overdrachten van kapitaal + stijging van vorderingen » positief is, is deze verhouding (III) groter dan de verhouding :

$$\frac{\text{Stijging van de schulden tegenover de andere sectoren}}{\text{Investing + (nettoaankopen van bestaande kapitaalgoederen + netto-overdrachten van kapitaal + stijging van vorderingen)}}$$

die gelijk is aan verhouding (II) krachtens de gelijkheid (B) van noot (1), blz. XIX.

In die voorwaarde kan men dus schrijven :

$$\text{verhouding (III)} > \text{verhouding (II)} > \text{verhouding (I)}.$$

Indien het geheel van de bewegingen « nettoaankopen van bestaande kapitaalgoederen + netto-overdrachten van kapitaal + stijging van vorderingen » positief is, is de verhouding (II) dus gelegen tussen de twee andere. Ongelukkig is het moeilijk het bedrag voor elke sector nauwkeurig te kennen, zoals het ook moeilijk is het bedrag te kennen van de besparingen + stijging van de

schulden tegenover de andere sectoren, omdat die bedragen berekend moeten worden door reële en financiële bestanddelen van de rekening kapitaal op te tellen. Nu is het zo dat deze bestanddelen, die afkomstig zijn van twee verschillende statistische bronnen, op verre na nog niet samenhangend zijn ⁽¹⁾. Deze verhouding (II) werd bijgevolg niet berekend.

A. Beweging van de schulden en gezamenlijke middelen.

De verhouding (I) :

Stijging van de schulden tegenover de andere sectoren geeft dus een algemeene aanduiding van de belangrijkheid van de stijging van de schulden van een sector in zijn gezamenlijke middelen, t.w. zijn lopende middelen en de stijging van de schulden van die sector tegenover de andere sectoren. Deze verhouding verstrekt geen inlichtingen over de vergelijking tussen, enerzijds, de stijging van de schulden en, anderzijds, bepaalde toepassingen van middelen, zoals de investering ⁽²⁾ of de vermeerdering van vorderingen ⁽³⁾. Zij verschaft ook geen aanduiding over de werkelijke bestemming van de vermeerderingen van de schulden : verbruik, investering, vorming van vorderingen.

Onder dat voorbehoud werd voor de sectoren « Staat » en « Gezinnen » de bovenstaande verhouding berekend. Als middelen kwamen daarvoor in aanmerking de lopende middelen, zoals zij werden berekend om de schuldenlast te meten, en de stijging van de schulden van de sector. Voor de sector « Bedrijven » bestaat de tweede term van vergelijking uit het brutoproduct van de bedrijven (toegevoegde brutowaarde) min de belastingen, plus de gelden voortvloeiend uit de uitgifte van aandelen ⁽⁴⁾, plus de stijging van de schulden van de bedrijven tegenover de andere sectoren.

De aldus verkregen cijfers voor de sector « Staat » en de sector « Bedrijven » zijn opgenomen in tabel V (D) en in grafiek D weergegeven door middel

⁽¹⁾ Cf. Bijlagen bij het Tweede Verslag van de Regeringscommissie voor de studie van de financiële problemen van de economische expansie, 5 december 1967, blz. 191 en 192, en tabellen, blz. 271 tot 276.

⁽²⁾ In paragraaf B wordt de beweging van de schulden vergeleken met de investering (blz. XXIV tot XXVII).

⁽³⁾ Er zij op gewezen dat de bewegingen van vorderingen, ofschoon zij niet te verwaarlozen zijn, betrekkelijk weinig belangrijk zijn voor de Staat, belangrijker voor de bedrijven, maar zeer belangrijk voor de gezinnen (cf. Bijlagen bij het Tweede Verslag van de Regeringscommissie voor de studie van de financiële problemen van de economische expansie, Bijlagen E 1 tot E 4, blz. 271 tot 276). Het gaat hier om vorderingen op de andere sectoren en niet om vorderingen op de economische subjecten, aangezien elke sector geconsolideerd is (de intra-sectoriële vorderingen en schulden zijn uitgeschakeld).

⁽⁴⁾ Aangezien de aandelen in deze studie niet beschouwd worden als vorderingen maar als eigendomstitels van reële activa die door de gezinnen aan de bedrijven zijn geleend, kan men zich afvragen of het uit dat oogpunt niet rationeler zou zijn dit bedrag af te trekken van de investeringen der bedrijven in plaats van het bij de overige middelen te voegen. Zo gezien, vertegenwoordigen deze aandelen immers investeringen door de gezinnen.

Tabel V (D).

Aandeel van de stijging van de schulden van ieder der voornaamste sectoren in zijn gezamenlijke middelen

Bronnen : Schulden : *Tijdschrift van de Nationale Bank van België*, Statistieken, tabel XII-2, Vorderingen en schulden in de Belgische economie.
Lopende middelen : « De nationale rekeningen van België, 1953-69 », Nationaal Instituut voor de Statistiek, *Statistische Studies*, n° 21, 1970.

Jaren	Staat				Bedrijven					Gezinnen			
	Stijging van de schulden	Lopende middelen ¹	Totaal van de middelen	Stijging van de schulden Totaal van de middelen	Stijging van de schulden	Lopende middelen ²	Geldmiddelen voortvloeiend uit de uitgifte van aandelen	Totaal van de middelen	Stijging van de schulden Totaal van de middelen	Stijging van de schulden	Lopende middelen ³	Totaal van de middelen	Stijging van de schulden Totaal van de middelen
	(Miljarden franken)			(In procenten)	(Miljarden franken)				(In procenten)	(Miljarden franken)			(In procenten)
	(1)	(2)	(3) = (1) + (2)	(4) = $\frac{(1)}{(3)}$	(5)	(6)	(7)	(8) = (5) + (6) + (7)	(9) = $\frac{(5)}{(8)}$	(10)	(11)	(12) = (10) + (11)	(13) = $\frac{(10)}{(12)}$
1958	28,2	136,4	164,6	17,1	7,2	352,1	0,6	359,9	2,0	6,7	399,8	406,5	1,6
1959	29,7	142,8	172,5	17,2	14,5	360,1	0,8	375,4	3,9	8,4	410,5	418,9	2,0
1960	29,2	154,8	184,0	15,9	16,0	380,5	1,0	397,5	4,0	10,5	436,8	447,3	2,3
1961	23,2	170,7	193,9	12,0	20,4	402,9	5,2	428,5	4,8	10,8	456,8	467,6	2,3
1962	22,4	187,5	209,9	10,7	26,1	431,8	7,0	464,9	5,6	11,3	487,9	499,2	2,3
1963	33,6	202,9	236,5	14,2	31,6	462,8	12,1	506,5	6,2	13,1	521,0	534,1	2,5
1964	32,7	231,8	264,5	12,4	34,0	522,8	14,4	571,2	6,0	18,0	572,8	590,8	3,0
1965	41,2	258,3	299,5	13,8	35,2	565,3	9,6	610,1	5,8	13,9	634,7	648,6	2,1
1966	42,6	292,3	334,9	12,7	51,9	596,9	9,0	657,8	7,9	18,0	679,4	697,4	2,6
1967	39,1	321,6	360,7	10,8	50,3	634,0	14,1	698,4	7,2	18,3	716,9	735,2	2,5
1968	48,6	347,8	396,4	12,3	53,3	670,9	15,1	739,3	7,2	20,4	767,2	787,6	2,6
1969		391,7				740,9					833,7		

¹ Totaal van de lopende ontvangsten, rente van de overheidsschuld niet afgetrokken.

² Bruto binnenlands produkt tegen factorkosten van de niet-financiële bedrijven (min de directe belastingen).

³ Beschikbaar inkomen.

Grafiek D.

Aandeel van de stijging van de schulden van ieder der voornaamste sectoren
in zijn gezamenlijke middelen
(In procenten)

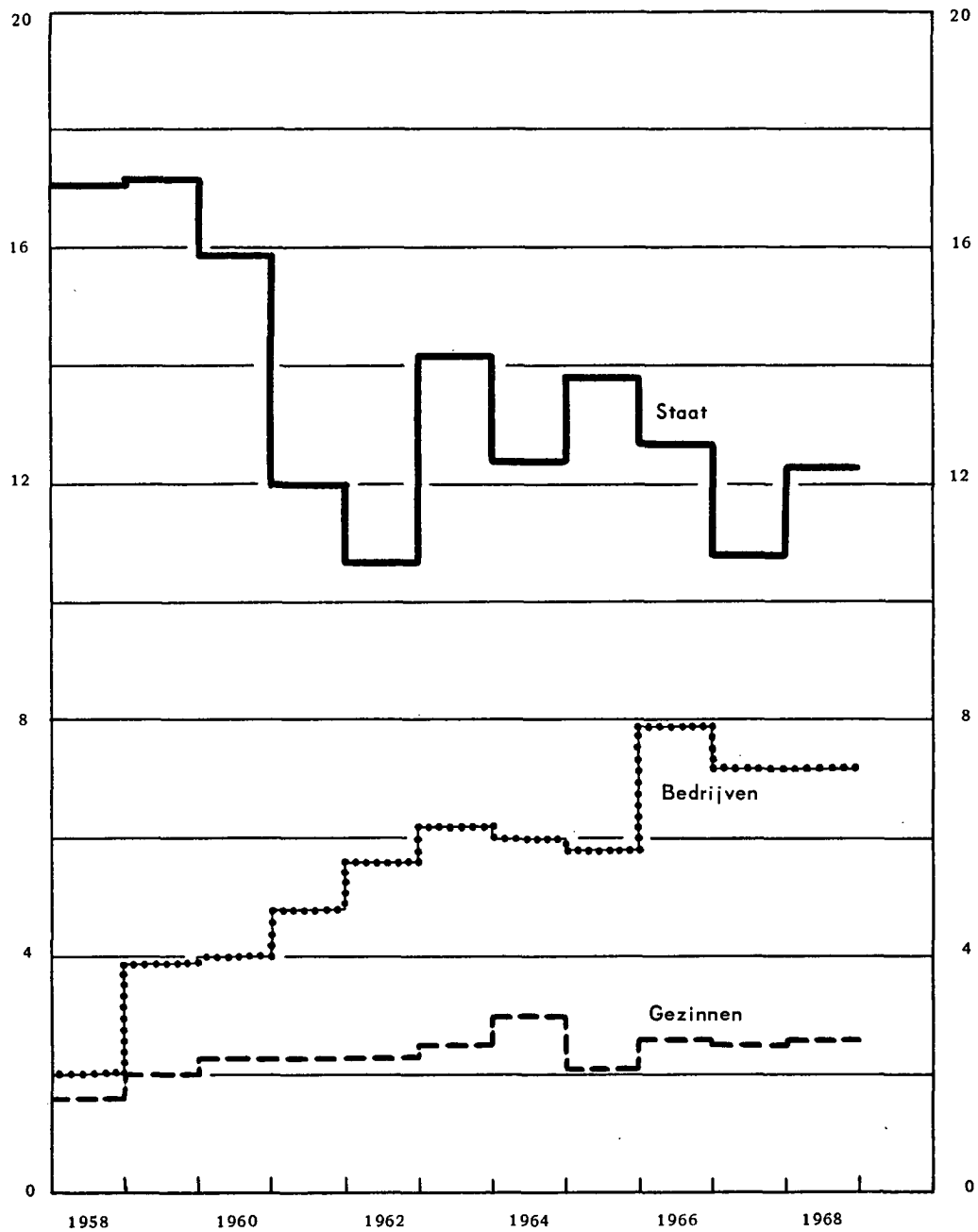

van krommen. Men stelt een algemene, neerwaarts gerichte tendentie vast van de bovenvermelde verhouding voor de sector « Staat » en een algemene opwaarts gerichte tendentie voor de sector « Bedrijven ».

Voor de sector « Staat » daalt de verhouding van 17,2 pct. in 1959 tot 12,3 pct. in 1968; zij nam onophoudend af tot 10,7 pct. in 1962 en schommelde

van 1963 tot 1967 tussen 14,2 en 10,8 pct. In 1963 en 1965 bereikte de verhouding hoogtepunten, in 1964 en 1967, laagtepunten.

Voor de sector « Bedrijven » stijgt de verhouding van 2 pct. in 1958 tot 7,2 pct. in 1968. Zij liep zonder onderbreking op van 1958 tot 1963, toen zij 6,2 pct. bereikte, daalde tot 5,8 pct. in 1965, nam toe tot 7,9 pct. in 1966 en liep opnieuw iets terug tot 7,2 pct. in 1967 en 1968.

In de sector « Gezinnen » stijgt de verhouding van 1,6 pct. in 1958 tot 3 pct. in 1964, het hoogste cijfer voor de beschouwde periode. Zij viel terug tot 2,1 pct. in 1965 en bleef vervolgens stabiel op ongeveer 2,5 pct.

B. Beweging van de schulden en investering.

Uit een oogpunt van financieel evenwicht zou iedere schuld moeten dienen voor verrichtingen die ten minste de nodige inkomsten zouden moeten opleveren voor haar aflossing en voor de betaling van de verschuldigde rente. Schulden moeten dus een vorming van voldoende rendabel kapitaal of vorderingen financieren. Dit beginsel van goed beheer van een bedrijf is niet even strikt toe-
passelijk op de Staat ⁽¹⁾. De oogmerken van deze laatste verschillen immers in

Tabel VI (E).

Verhouding van de stijging van de schulden tot de bruto-investering

Bronnen : Schulden : *Tijdschrift van de Nationale Bank van België*, Statistieken, tabellen XII-2. Vorderingen en schulden in de Belgische economie.

Bruto-investering :

a) « De nationale rekeningen van België, 1953-69 », Nationaal Instituut voor de Statistiek, *Statistische Studies*, nr 21, 1970.

b) *Nationale rekeningen 1959-69*, Bureau voor de Statistiek der Europese Gemeenschappen.

Jaren	Staat			Bedrijven		
	Stijging van de schulden	Bruto-investering ¹	Stijging van de schulden Bruto-investering	Stijging van de schulden	Bruto-investering ²	Stijging van de schulden Bruto-investering
	(Miljarden franken)		(In procenten)	(Miljarden franken)		(In procenten)
	(1)	(2)	$\frac{(3)}{(2)} \times 100$	(4)	(5)	$\frac{(6)}{(5)} \times 100$
1958	28,2	8,5	331,8	7,2	54,6	13,2
1959	29,7	10,9	272,5	14,5	61,0	23,8
1960	29,2	10,9	267,9	16,0	65,8	24,3
1961	23,2	12,5	185,6	20,4	78,0	26,2
1962	22,4	14,7	152,4	26,1	86,4	30,2
1963	33,6	17,5	192,0	31,6	91,2	34,6
1964	32,7	23,1	141,6	34,0	104,7	32,5
1965	41,2	21,2	194,3	35,2	106,5	33,1
1966	42,6	25,5	167,1	51,9	127,7	40,6
1967	39,1	30,1	129,9	50,3	130,4	38,6
1968	48,6	35,4	137,3	53,3	131,8	40,4

¹ Volgens het Bureau voor de Statistiek der Europese Gemeenschappen (cf. Bronnen : b).

² Excl. de woonhuizen en de investeringen van de financiële instellingen (raming).

⁽¹⁾ Het is niet van toepassing op de gezinnen in hun functie van verbruikers. Meestal lossen zij hun schulden immers af door middel van hun andere inkomens.

sterke mate van die van de bedrijven : een groot aantal van zijn investeringen brengen de Staat niets op (wegen, ziekenhuizen, enz.) en komen de gezinnen en de bedrijven ten goede. Bovendien kan de Staat verplicht zijn schulden aan te gaan voor de voortzetting van een economisch beleid dat hem door de omstandigheden is opgelegd, zoals het steunen van de totale vraag in tijden van recessie. Aangezien de stijgingen van vorderingen, op voorwaarde dat de intra-sectoriële bewegingen buiten beschouwing worden gelaten, betrekkelijk weinig belangrijk zijn voor de sector « Staat » en voor de sector « Bedrijven » ⁽¹⁾ — ofschoon zij niet mogen worden verwaarloosd —, kan de beweging van de schulden voor deze

Grafiek E.

Verhouding van de stijging van de schulden tot de bruto-investering

(In procenten)

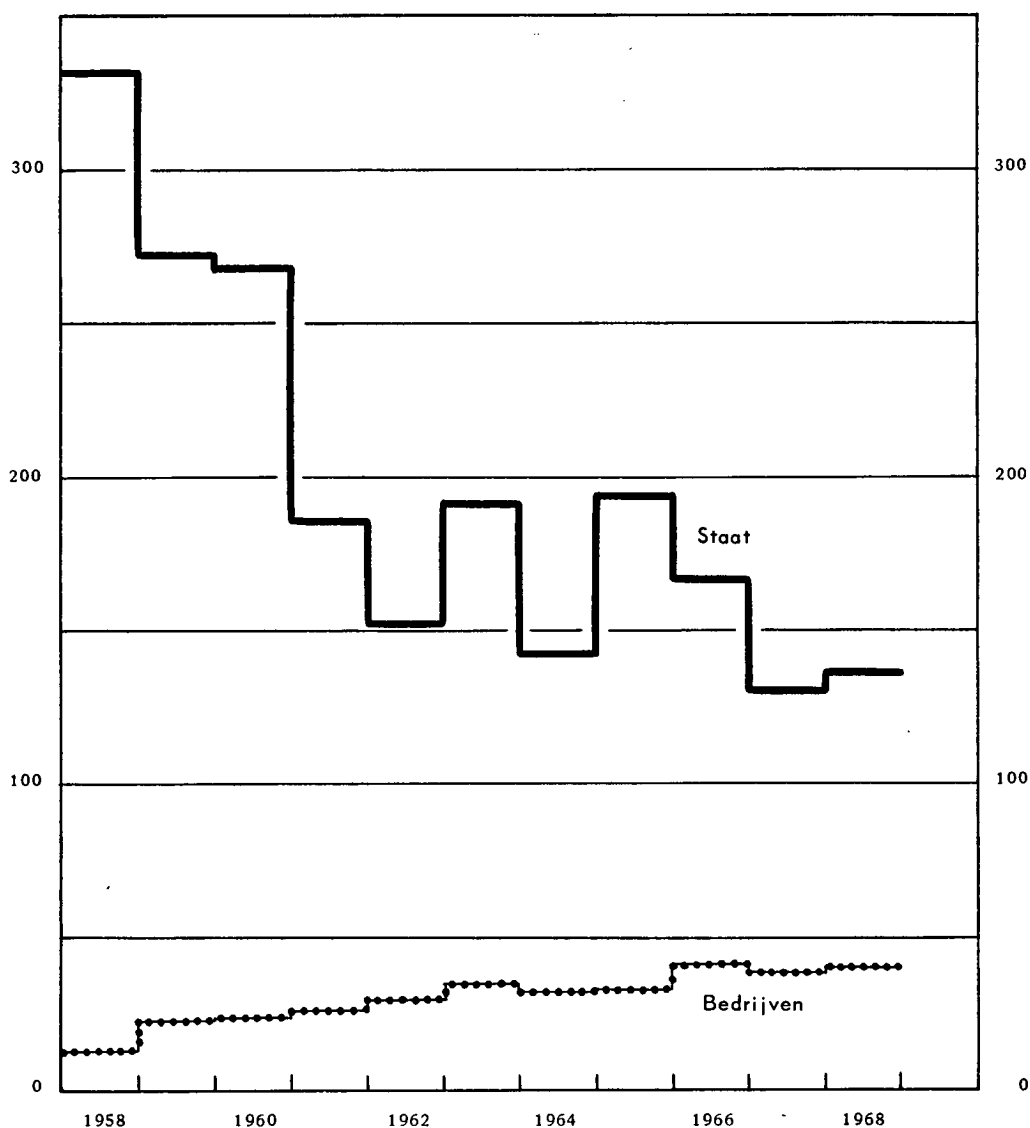

⁽¹⁾ Cf. noot ⁽³⁾, blz. XXI.

sectoren vergeleken worden met de investering alleen, i.p.v. met de investering plus de beweging van de vorderingen. Dat is niet het geval voor de sector « Gezinnen », waarin de vorderingen zeer belangrijke bewegingen vertonen. Omdat de vorderingen van de sector « Gezinnen » niet van die van de sector « Bedrijven » kunnen worden gescheiden, kon de verhouding :

$\frac{\text{Beweging van de schulden}}{\text{Beweging van de vorderingen} + \text{investering}}$

voor de eerste sector niet worden berekend.

Uit tabel VI (E) en grafiek E blijkt dat in de loop van de periode 1958-1968 de stijging van de schulden van de sector « Staat » op een peil ligt dat schommelt tussen ongeveer 3,3 en 1,3 maal ⁽¹⁾ het peil van zijn bruto-investeringen, terwijl de stijging van de schulden van de sector « Bedrijven » nooit de helft bereikt van het peil van zijn bruto-investering.

De verhouding $\frac{\text{Stijging van de schulden}}{\text{Bruto-investering}}$ evolueert daarentegen gunstig voor de sector « Staat », maar niet voor de sector « Bedrijven »; voor de sector « Staat » vermindert deze verhouding van 1958 tot 1968 met ongeveer 60 pct., terwijl zij voor de sector « Bedrijven » tijdens dezelfde periode verdriedubbelt.

Er zij op gewezen dat het verloop van de krommen die deze verhouding voorstellen vrij goed gelijk op dat van de overeenstemmende krommen die betrekking hebben op de verhouding :

$\frac{\text{Stijging van de schulden}}{\text{Gezamenlijke middelen}}$, behalve voor de sector « Staat » in 1958.

⁽¹⁾ Dit hoge peil betekent niet noodzakelijk dat de besparingen van de sector « Staat » negatief zijn. Dit is namelijk slechts het geval wanneer de verhouding (II) van blz. XX :

$\frac{\text{Stijging van de schulden}}{\text{Besparingen} + \text{stijging van de schulden}}$ groter is dan de eenheid, omdat de noemer in dat geval kleiner moet zijn dan de teller. Welnu, op blz. XX, zagen we dat deze verhouding (II) kleiner is dan de verhouding (III) $\frac{\text{Stijging van de schulden}}{\text{Investing}}$ in de mate dat

het geheel van de bewegingen « nettoaankopen van bestaande kapitaalgoederen + overdrachten van kapitaal + stijging van vorderingen » positief is, wat men, wegens de moeilijkheid reële en financiële bestanddelen van de rekening kapitaal samen te voegen, niet weet (cf. blz. XX). De verhouding (III) kan dus groter zijn dan de eenheid, zonder dat de verhouding (II) het is.

De besparingen van de sector « Staat » evolueerden volgens de nationale rekeningen als volgt (*miljarden franken*) :

1958	- 0,4	1962	6,2	1966	15,5
1959	- 5,4	1963	2,9	1967	17,6
1960	- 5,2	1964	16,6	1968	7,3
1961	4,6	1965	7,6	1969	13,8

Voor de sector « Bedrijven » stijgt de verhouding Stijging van de schulden zonder onderbreking : van 15 pct. in 1958 nam zij Bruto-investering toe tot 35 pct. in 1963; zij bleef stabiel in 1964 en 1965, liep op tot 40 pct. in 1966 en bleef ongeveer op dat peil tijdens de twee volgende jaren.

Besluiten.

De cijfers van dit artikel zijn benaderende gegevens, vooral die welke voortvloeien uit de splitsing van de schulden van de sector « Bedrijven en particulieren » in schulden van de twee sectoren « Bedrijven » en « Gezinnen ». Het zijn ten hoogste orden van grootte.

Niettemin komen in de ontwikkeling van de totale schuld der sectoren vrij duidelijke verschillen tot uiting.

Het voornaamste besluit dat men kan trekken is, dat de schulden van de sector « Staat », ongeacht de in dit artikel gebruikte maatstaven, op een aanmerkelijk hoger *peil* liggen dan die van de sector « Bedrijven ». Men verlieze echter niet uit het oog dat de schulden van de sector « Staat », evenals die van de sector « Gezinnen », licht en die van de sector « Bedrijven » sterk ondergewaardeerd zijn ten gevolge van de uitschakeling van de intra-sectoriële directe schulden ⁽¹⁾.

De *ontwikkeling* van de schulden tegenover de gebruikte termen van vergelijking vertoont daarentegen een algemene, neerwaarts gerichte tendentie voor de sector « Staat » en een opwaartse voor de sector « Bedrijven ».

1) Tussen 1957 en 1968 is het aandeel van de sector « Staat » in de totale schulden groter. Het vermindert echter zonder onderbreking tijdens de beschouwde periode, terwijl dat van de sector « Gezinnen » en vooral dat van de sector « Bedrijven » vermeederen.

In 1958 waren de schulden van de Schatkist ⁽²⁾ dubbel zo groot als die van de sector « Bedrijven »; in 1968 overtroffen zij deze laatste nog maar met ongeveer 10 pct.

2) Uitgedrukt in jaren lopende middelen vertegenwoordigen de schulden van de sector « Staat » in 1958 meer dan zesmaal de schulden van de sector « Bedrijven », tegen ongeveer driemaal in 1968. Opnieuw stelt men vast dat deze

⁽¹⁾ Er zij tevens op gewezen dat de aandelen uitgegeven door de bedrijven niet beschouwd werden als schulden van deze laatste.

⁽²⁾ De opgetekende schulden van de Schatkist stemmen o.z.t.z. overeen met hun werkelijk peil, wat niet het geval is met de schulden van de sector « Bedrijven », die ondergewaardeerd zijn (cf. blz. V).

verhouding in de loop van de periode vermindert, terwijl zij voor de sector « Bedrijven » toeneemt.

3) Vergelijkt men de stijging van de schulden met de gezamenlijke middelen, nl. lopende middelen plus stijging van de schulden tegenover de andere sectoren, of met de investeringen, dan stelt men vast dat deze verhoudingen veel hoger liggen voor de sector « Staat » dan voor de sector « Bedrijven ». Bovendien overtreft de stijging van de schulden van de sector « Staat » de investeringen van deze laatste. Maar uit de ontwikkeling van deze verhoudingen van 1958 tot 1968 blijkt een algemene, neerwaartse tendentie voor de sector « Staat » en een opwaartse, voor de sector « Bedrijven ».

BESLISSING VAN DE RAAD
VAN HET BELGISCH-LUXEMBURGS INSTITUUT
VOOR DE WISSEL VAN 10 MEI 1971

Overeenkomstig de richtlijnen van de Ministers van Financiën van België en Luxemburg besliste de Raad van het Belgisch-Luxemburgs Instituut voor de Wissel de gereglementeerde en de vrije valutamarkt volledig van elkaar te scheiden en te verhinderen dat meer buitenlandse tegoeden in Belgische of Luxemburgse omwisselbare franken worden gevormd dan de bedragen die noodzakelijk zijn voor het lopende betalingsverkeer.

Daarom werden, met ingang van 11 mei 1971, wijzigingen gebracht in de reglementaire bepalingen die de werking van de twee markten regelden. Die wijzigingen omvatten het volgende :

— de ingezetenen van België en Luxemburg, met inbegrip van de erkende banken, mogen voortaan geen tegoeden meer afstaan in buitenlandse valuta's die zij op de markt kochten of als vrije tegoeden aanhielden; zij mogen die tegoeden niet meer storten op « gereglementeerde » rekeningen;

— de vorengenoemde ingezetenen mogen geen vrije tegoeden in buitenlandse valuta's meer kopen noch gebruiken of stortingen doen op buitenlandse « financiële » rekeningen, ook niet in Belgische, Luxemburgse of buitenlandse bankbiljetten, met het oog op betalingen ten gunste van buitenlanders voor invoer van goederen, aankoop van goederen in transitio, transacties vermeld op de lijsten « A », « B » en onder de rubrieken « Beheerskosten » en « Inkomsten » van de lijst « C » van de deviezenreglementering van het B.L.I.W. ⁽¹⁾;

⁽¹⁾ Het Wisselinstituut brengt de verrichtingen met het buitenland (behalve die waarvoor bijzondere regelingen gelden) onder in vier z.g. lijsten A, B, C en D : de markt waarop de verrichting kan of moet worden afgewikkeld, wordt bepaald door de lijst waarop zij voorkomt.

Lijst A omvat 18 posten, ingedeeld in 6 rubrieken : koopwaren, kosten van vervoer van koopwaren, andere vervoerkosten, industriële kosten, andere commerciële kosten, verzekeringen.

Lijst B omvat 14 posten, ingedeeld in 5 rubrieken : reisagentschappen, lonen en pensioenen, retributies en abonnementen, belastingen en boeten, betalingen van openbare besturen.

Lijst C omvat 8 posten, ingedeeld in 3 rubrieken : beheerskosten, inkomsten, reparatie van buitenlandse investeringen.

Lijst D omvat 25 posten, ingedeeld in 8 rubrieken : giften en onderhoudsgelden, officiële kapitalen, particuliere kapitalen van ingezetenen, buitenlandse particuliere kapitalen, reiskosten, verrichtingen op goud, dekkingen op termijn in koopwaren, niet elders vermelde verrichtingen.

Samengevat kan men zeggen dat de lijsten A en B de courante betalingen omvatten, lijst B, de kapitaalbewegingen en lijst C, diverse financiële verrichtingen.

— de vorengenoemde ingezetenen mogen voortaan geen buitenlandse valuta's op de gereglementeerde markt meer afstaan noch deze valuta's op « gereglementeerde » rekeningen storten of betalingen in Belgische of Luxemburgse franken via het debet van een buitenlandse « convertibele » rekening ontvangen ter vereffening van verrichtingen vermeld op lijst « D » ⁽¹⁾ en van inkomsten die meer dan zes maanden na de vervaldatum geïnd worden;

— de vorengenoemde ingezetenen mogen geen vooruitbetalingen meer ontvangen via de gereglementeerde valutamarkt noch over het debet van buitenlandse « convertibele » rekeningen, behalve voor de uitvoer en de transitoverrichtingen waarvan de waarde 5 miljoen Belgische of Luxemburgse frank niet overschrijdt;

— de erkende banken mogen geen buitenlandse « financiële » rekeningen meer stijven noch buitenlandse valuta's op de vrije markt afstaan, noch Belgische, Luxemburgse of buitenlandse bankbiljetten leveren als tegenwaarde van aankopen van buitenlandse valuta's op de gereglementeerde markt of van debetboekingen in buitenlandse « convertibele » rekeningen;

— voor elke aankoop van buitenlandse valuta's bij een ingezetene op de gereglementeerde markt, voor elke storting van die valuta's op « gereglementeerde » rekeningen, en voor elke debetboeking in buitenlandse « convertibele » rekeningen ten gunste van een ingezetene voor een bedrag van meer dan 10 miljoen Belgische of Luxemburgse frank moeten de erkende banken de documenten en de bewijsstukken, die hen ter staving van de verrichting zijn voorgelegd, vooraf aan het B.L.I.W. voorleggen;

— de erkende banken mogen voortaan op naam van buitenlanders geen buitenlandse « convertibele » rekeningen op termijn of met opzegging meer openen noch rente uitkeren op buitenlandse « convertibele » zichtrekeningen.

⁽¹⁾ Cf. noot ⁽¹⁾, blz. XXIX.

STATISTIEKEN

ECONOMISCHE WETGEVING

**LITERATUUR IN VERBAND
MET DE ECONOMISCHE EN FINANCIËLE
PROBLEMEN VAN BELGIE**

STATISTIEKEN

(De inhoudsopgave en de lijst van de gebruikte afkortingen komen voor achter in dit Tijdschrift)

Na ieder hoofdstuk vindt de lezer bibliografische referenties; zij vermelden enkele statistische publikaties die meer omstandige gegevens over het onderwerp van het hoofdstuk of overeenstemmende gegevens voor het buitenland bevatten.

De abonnees kunnen desgewenst de gegevens vermeld in de tabellen VI-1, IX-3, XIII-3, 4, 5, 6, 7, 8, 9 en 13, XVIII-1, 2 en 4 en XIX-2 verkrijgen zodra zij opgemaakt zijn. De aanvragen dienen te worden gericht aan de Nationale Bank van België, Documentatiedienst, de Berlaimontlaan 5, 1000 Brussel. Hierbij dient te worden vermeld welke tabellen de abonnee wenst te ontvangen.

I. — BEVOLKING EN NATIONALE REKENINGEN

1. — BEVOLKING

(duizenden)

Bronnen : N.I.S. en Ministerie van Tewerkstelling en Arbeid.

	1963	1964	1965	1966	1967	1968	1969
	(aan het einde van het jaar)						
Totale bevolking	9.328	9.428	9.499	9.556	9.606	9.632	9.660
Bevolking op werkbekwame leeftijd (15 tot 65 jaar)	5.948	5.996	6.022	6.039	6.058	6.071	6.088
waarvan : Mannen	2.950	2.984	2.998	3.007	3.017	3.023	3.032
Vrouwen	2.998	3.012	3.024	3.032	3.041	3.048	3.056
	(ramingen eind juni)						
Beroepsbevolking ¹ :	3.611	3.652	3.672	3.691	3.698	3.715	3.761
waarvan : Landbouw	263	249	230	216	209	201	191
Extractieve nijverheid	100	102	94	83	74	67	60
Fabrieksnijverheid	1.232	1.258	1.256	1.253	1.220	1.202	1.236
Bouwbedrijf	285	290	293	296	304	304	307
Vervoer	259	262	263	266	263	268	272
Handel, banken, verzekerin- gen en diensten	1.352	1.379	1.412	1.452	1.483	1.510	1.554
Volledig werklozen ²	62	55	63	67	92	110	88
Grensarbeiders	58	57	61	58	53	53	53

¹ Excl. de gewapende macht.

² Incl. de werklozen die een opleiding en een beroepsherscholing genieten.

I. 2. — VERDELING VAN HET NATIONAAL PRODUKT OVER DE PRODUKTIEFACTOREN

(Miljarden franken)

Bron : N.I.S. — Commissie van de Nationale Rekeningen.

	1964	1965	1966	1967	1968	1969
1. Inkomen uit bezoldigde arbeid ¹ :						
a) Wedden en lonen van werknemers onderworpen aan de Maatschappelijke Zekerheid	210,9	230,1	255,9	269,7	285,8	321,1
b) Wedden en lonen van werknemers onderworpen aan sommige bepalingen van de Maatschappelijke Zekerheid	16,6	18,4	19,8	20,8	22,5	23,9
c) Werkgeversbijdragen Maatschappelijke Zekerheid	43,1	49,8	52,6	59,0	62,9	68,6
d) Werknemers niet onderworpen aan de Maatschappelijke Zekerheid	82,5	92,9	104,1	113,9	121,5	132,2
e) Aanvullingen en correcties	19,4	21,1	19,2	18,6	20,2	23,1
<i>Totaal ...</i>	<i>372,5</i>	<i>412,3</i>	<i>451,6</i>	<i>482,0</i>	<i>512,9</i>	<i>568,9</i>
2. Ondernemersinkomen van zelfstandigen en van personenvennootschappen :						
a) Land-, tuin- en bosbouw ¹	29,1	31,2	28,8	29,4	32,3	36,1
b) Vrije beroepen ¹	16,7	22,0	24,2	25,5	27,8	29,8
c) Handelaars en ambachtslieden ¹	100,8	104,9	110,2	114,4	118,8	122,6
d) Inkomen der personenvennootschappen ² ...	8,3	8,6	8,2	8,3	8,5	9,7
e) Statistische aanpassing	-0,9	0,2	-0,1	...	-1,0	-0,7
<i>Totaal ...</i>	<i>154,0</i>	<i>166,9</i>	<i>171,3</i>	<i>177,6</i>	<i>186,4</i>	<i>197,5</i>
3. Inkomen uit vermogen toevloeiend aan particulieren ¹ :						
a) Interesten	28,5	31,3	34,5	38,2	41,5	49,3
b) Huur (ontvangen of toegerekend)	32,5	34,2	37,0	38,2	39,7	41,0
c) Dividenden, tantièmes, giften	15,0	17,0	18,3	18,6	22,0	27,7
<i>Totaal ...</i>	<i>76,0</i>	<i>82,5</i>	<i>89,8</i>	<i>95,0</i>	<i>103,2</i>	<i>118,0</i>
4. Reserveringen van vennootschappen ²	16,7	17,0	11,9	16,3	18,8	24,3
5. Directe belastingen der vennootschappen van alle juridische vormen	14,1	17,0	18,1	18,8	21,0	26,4
6. Inkomen uit vermogen en ondernemersinkomen toevloeiend aan de overheid	6,8	5,3	4,3	7,1	5,8	6,0
7. Interest van de overheidsschuld	-22,5	-24,3	-26,1	-29,0	-31,8	-37,7
Netto nationaal inkomen tegen factorkosten ...	617,6	676,7	720,9	767,8	816,3	903,4
8. Afschrijvingen	74,3	80,0	86,4	92,6	98,1	106,9
Bruto nationaal inkomen tegen factorkosten ...	691,9	756,7	807,3	860,4	914,4	1.010,3
9. Indirecte belastingen	94,1	101,9	119,2	130,3	137,9	152,4
10. Subsidies	-7,7	-9,7	-12,3	-12,7	-15,4	-18,8
Bruto nationaal produkt tegen marktprijzen ...	778,3	848,9	914,2	978,0	1.036,9	1.143,9

¹ Vóór belastingheffing.

² Na belastingheffing.

**I - 3. — BRUTO TOEGEVOEGDE WAARDE, TEGEN MARKTPRIJS,
PER ACTIVITEITSKLASSE**

(Miljarden franken)

(Ramingen in courante prijzen)

Bron : N.I.S. — Commissie van de Nationale Rekeningen.

	1964	1965	1966	1967	1968	1969
1. Landbouw, bosbouw en visserij	43,0	45,4	43,5	44,7	48,1	52,7
2. Extractieve industrieën	16,5	15,2	13,2	12,2	11,2	11,0
3. Verwerkende industrieën :						
a) Voedingsmiddelen, dranken en tabak	46,7	49,5	53,5	58,8	64,4	68,5
b) Textiel	21,3	21,1	24,0	22,3	24,0	26,4
c) Kleding en schoeisel	10,7	11,7	12,5	12,6	12,5	14,0
d) Hout en meubelen	10,6	11,3	13,0	13,9	14,9	16,2
e) Papier, drukkerij, uitgeverij	12,5	13,3	14,8	15,9	17,0	19,6
f) Chemie en aanverwante activiteiten	19,7	21,0	22,5	23,4	27,2	29,4
g) Klei, ceramiek, glas, cement	14,7	14,8	15,5	16,5	16,9	18,2
h) IJzer, staal en non ferro-metalen	21,5	23,0	23,7	25,1	26,8	30,8
i) Metaalverwerkende industrieën, scheepsbouw	62,4	68,5	72,9	74,0	75,9	90,1
j) Overige industrieën	20,4	22,2	25,8	27,8	30,7	34,6
Totaal van rubriek 3 ...	240,5	256,4	278,2	290,3	310,3	347,8
4. Bouwnijverheid	54,4	57,9	62,5	69,0	66,9	73,0
5. Elektriciteit, gas, water	16,7	18,3	20,7	22,5	25,3	28,6
6. Handel, bank- en verzekeringswezen, woongebou- wen :						
a) Handel	128,3	142,9	158,4	172,1	181,3	199,2
b) Bank- en verzekeringswezen	21,8	24,0	27,1	30,1	33,4	38,3
c) Woongebouwen	42,8	45,7	49,7	51,6	53,5	55,8
Totaal van rubriek 6 ...	192,9	212,6	235,2	253,8	268,2	293,3
7. Vervoer en verkeer	53,2	57,8	63,6	67,6	76,1	83,1
8. Diensten	161,2	183,9	200,2	218,0	234,6	256,4
9. Correcties	- 5,0	- 5,4	- 9,7	- 7,5	-11,9	- 9,5
Bruto binnenlands produkt tegen marktprijzen .	773,4	842,1	907,3	970,5	1.028,8	1.136,4
10. Saldo van de factorinkomens ontvangen van en betaald aan het buitenland	4,9	6,8	6,8	7,4	8,1	7,5
Bruto nationaal produkt tegen marktprijzen ...	778,3	848,9	914,2	978,0	1.036,9	1.143,9

I - 4. — B.N.P. BEREKEND DOOR ONTLEDING VAN DE BESTEDINGEN

(Genormaliseerd systeem)

(Miljarden franken)

Bron : N.I.S. — Commissie van de Nationale Rekeningen.

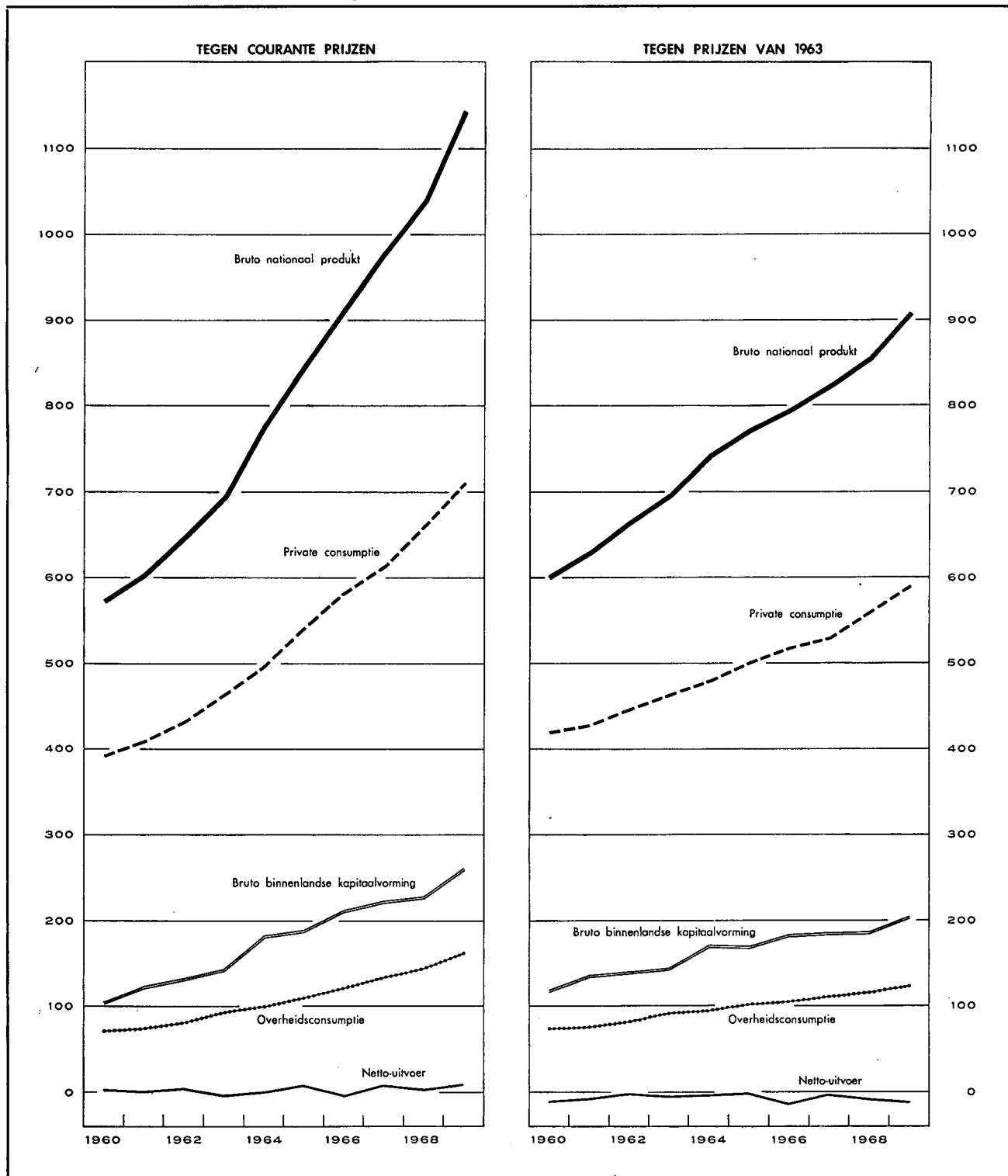

I - 4a. — **BESTEDING VAN HET NATIONAAL PRODUKT**

(Ramingen in courante prijzen)

(Miljarden franken)

Bron : N.I.S. — Commissie van de Nationale Rekeningen.

	1964	1965	1966	1967	1968	1969
1. Particuliere consumptie :						
a) Voedingsmiddelen	127,7	138,2	146,9	154,1	160,5	171,9
b) Dranken en tabakswaaren	36,1	39,1	40,5	44,3	47,3	49,9
c) Kleding en ander persoonlijk goed	47,6	51,1	54,4	54,8	58,6	65,3
d) Huur, belastingen, water	53,3	57,0	61,6	64,3	66,9	69,9
e) Verwarming en verlichting	24,8	27,6	28,2	29,9	33,1	35,0
f) Duurzame huishoudartikelen	44,5	48,3	51,8	52,7	58,0	65,8
g) Onderhoud van de woning	23,4	25,7	27,7	29,8	32,4	34,9
h) Persoonsverzorging en hygiëne	30,4	38,0	42,2	45,7	51,4	55,3
i) Vervoer en verkeer	47,6	51,8	57,3	61,2	67,0	73,8
j) Vrijtijdsbesteding	41,2	44,4	47,3	51,6	54,6	59,6
k) Andere uitgaven en statistische aanpassing ..	20,3	19,7	24,7	24,1	30,9	30,1
<i>Totaal ...</i>	<i>496,9</i>	<i>540,9</i>	<i>582,6</i>	<i>612,5</i>	<i>660,7</i>	<i>711,5</i>
2. Overheidsconsumptie :						
a) Bezoldigingen en pensioenen	67,4	77,1	86,1	94,1	100,9	111,6
b) Goederen en diensten	26,2	27,1	28,4	31,7	35,1	41,3
c) Toegerekende nettohuur (of betaalde)	3,8	4,3	4,5	5,2	5,8	6,2
d) Toegerekende afschrijvingen van administratieve- en onderwijsgebouwen van de openbare besturen	1,5	1,7	1,9	2,1	2,2	2,5
<i>Totaal ...</i>	<i>98,9</i>	<i>110,2</i>	<i>120,9</i>	<i>133,1</i>	<i>144,0</i>	<i>161,6</i>
3. Bruto binnenlandse kapitaalvorming :						
a) Landbouw, bosbouw en visserij	4,9	5,3	6,0	5,7	6,4	6,8
b) Extractieve industrieën	2,0	2,0	1,7	1,6	1,9	2,0
c) Verwerkende industrieën	40,7	46,3	54,3	54,0	49,2	59,8
d) Bouwnijverheid	5,1	5,5	6,5	6,9	6,5	7,4
e) Elektriciteit, gas en water	7,8	9,4	11,4	15,0	13,4	14,0
f) Handel, bank- en verzekeringswezen	15,4	15,7	18,1	18,0	19,3	22,0
g) Woongebouwen	52,2	58,7	56,5	59,3	58,3	61,8
h) Vervoer en verkeer	15,4	18,6	20,5	23,4	23,5	23,9
i) Overheid en onderwijs	23,2	19,7	24,3	28,8	34,2	38,3
j) Andere diensten	3,9	4,1	4,9	5,4	5,5	7,0
k) Veranderingen der voorraden	11,0	4,4	7,8	5,3	8,8	17,7
l) Statistische aanpassing	0,9	...	1,1	0,2	2,0	0,8
<i>Totaal ...</i>	<i>182,5</i>	<i>189,7</i>	<i>213,1</i>	<i>223,6</i>	<i>229,0</i>	<i>261,5</i>
4. Netto-uitvoer van goederen en diensten :						
a) Totale uitvoer	295,0	325,7	350,1	376,8	422,0	510,9
b) Totale invoer	295,0	317,6	352,5	368,0	418,8	501,6
c) Netto-uitvoer	—	+ 8,1	— 2,4	+ 8,8	+ 3,2	+ 9,3
Bruto nationaal produkt tegen marktprijzen	778,3	848,9	914,2	978,0	1.036,9	1.143,9

I - 4b. — BESTEDING VAN HET NATIONAAL PRODUKT

(Indexcijfers van de ramingen in prijzen van 1963)

Bron : N.I.S. — Commissie van de Nationale Rekeningen.

	1964	1965	1966	1967	1968	1969
1. Particuliere consumptie :						
a) Voedingsmiddelen	101	102	105	110	112	115
b) Dranken	106	109	107	112	118	125
c) Tabakswaaren	105	111	115	117	118	121
d) Kleding en ander persoonlijk goed	102	107	110	109	114	125
e) Huur, belastingen, water	102	105	107	109	111	113
f) Verwarming en verlichting	90	98	99	103	113	119
g) Duurzame huishoudartikelen	112	119	124	125	135	151
h) Onderhoud van de woning	103	106	107	110	114	117
i) Persoonsverzorging en hygiëne	102	110	112	115	127	134
j) Vervoer	109	120	125	131	143	156
k) P.T.T.-verbindingen	108	114	123	132	141	151
l) Vrijtijdsbesteding	106	110	112	117	120	127
<i>Totaal ...</i>	<i>103</i>	<i>108</i>	<i>111</i>	<i>114</i>	<i>121</i>	<i>127</i>
2. Overheidsconsumptie :						
a) Bezoldigingen en pensioenen	105	113	119	124	126	133
b) Goederen en diensten	101	101	102	111	121	138
c) Toegerekende huur van administratieve en onderwijsgebouwen (incl. afschrijvingen)	109	117	121	135	146	154
<i>Totaal ...</i>	<i>104</i>	<i>110</i>	<i>114</i>	<i>121</i>	<i>126</i>	<i>135</i>
3 Bruto binnenlandse kapitaalvorming :						
a) Landbouw, bosbouw en visserij	110	116	126	115	124	128
b) Extractieve industrieën	96	93	78	70	83	86
c) Verwerkende industrieën	99	110	126	123	111	130
d) Bouwnijverheid	89	94	109	116	108	118
e) Elektriciteit, gas en water	108	126	149	188	167	167
f) Handel, bank- en verzekeringswezen	99	97	110	106	112	123
g) Woongebouwen	144	151	136	134	127	129
h) Vervoer en verkeer	101	118	125	137	134	132
i) Overheid (excl. onderwijs)	142	106	123	150	179	194
j) Onderwijs	89	85	100	95	102	101
k) Andere diensten	99	99	117	126	126	155
<i>Totaal ...</i>	<i>119</i>	<i>119</i>	<i>129</i>	<i>130</i>	<i>130</i>	<i>143</i>
4. Netto-uitvoer van goederen en diensten :						
a) Totale uitvoer	111	120	124	133	148	171
b) Totale invoer	111	118	128	132	149	173
Bruto nationaal produkt tegen marktprijzen (prijzen van 1963)	106,8	110,9	114,2	118,5	122,7	130,7

Bibliografische referenties :

Bevolking : *Statistisch Jaarboek voor België. — Statistisch Tijdschrift van het N.I.S. — Publikaties van het Nationaal Centrum voor mechanische berekeningen. — Algemene telling van de bevolking, de nijverheid en de handel op 31 december 1961. — « Centre de Recherches économiques » van Leuven. — Annuaire démographique (O.V.N.). — Revue Internationale du Travail (I.A.B.). — Annuaire des statistiques du Travail (I.A.B.). — Ministerie van Tewerkstelling en Arbeid : « Overzicht van de evolutie van de Belgische actieve bevolking over de periode 1948-1960 ».*

Nationaal Inkomen en B.N.P. : *Statistisch Jaarboek voor België. — Statistisch Tijdschrift van het N.I.S. — Statistische reeksen van Brussel (D.U.L.B.E.A.). — I.R.E.S. — International Financial Statistics (I.M.F.). — Principaux indicateurs économiques (O.E.S.O.). — Données statistiques (Raad van Europa). — Yearbook of International Accounts Statistics (O.V.N.). — Belgische Economische Statistieken 1950-1960. — Algemeen statistisch Bulletin van het Bureau voor de Statistiek der Europese Gemeenschappen.*

II. — TEWERKSTELLING EN WERKLOOSHEID

1. — INDEXCIJFERS VAN DE TEWERKSTELLING IN DE NIJVERHEID (arbeiders)

Basis 1963 = 100 ¹

Bron : Ministerie van Tewerkstelling en Arbeid.

Maandgemiddelden of maanden	Algemeen indexcijfer	Extractieve bedrijven	Fabrieksnijverheid							Textiel (excl. confectie)	Bouw- nijverheid
			Totaal	Nijverheid der basis- metalen	Metaalverwerkende nijverheid						
					Fabricage van metaal- produkten (exclusief machines en transport- materieel)	Machines- bouw (exclusief electrische machines)	Bouw van electrische machines, apparaten en toebehoren	Bouw van transport- materieel			
1964	104,0	101,8	103,0	101,6	102,1	102,2	103,8	103,9	99,6	107,9	
1965	101,7	95,2	101,7	101,2	98,4	105,2	114,1	104,6	94,4	103,7	
1966	100,5	80,9	101,8	96,0	101,3	102,9	103,1	107,7	98,9	102,1	
1967	98,2	73,0	98,7	88,3	99,7	98,3	96,6	104,7	96,5	103,8	
1968	95,7	64,1	96,9	86,9	94,2	96,6	96,7	104,1	92,8	99,4	
1966 4 ^e kwartaal	100,9	77,7	102,2	93,2	103,5	103,2	103,2	108,9	98,6	103,2	
1967 1 ^e kwartaal	98,8	76,4	100,3	89,6	101,8	100,9	100,2	106,3	100,0	99,0	
2 ^e kwartaal	98,6	74,4	98,7	88,5	98,7	97,2	97,3	106,0	96,6	105,3	
3 ^e kwartaal	98,3	71,9	98,1	86,8	98,7	96,8	96,2	104,5	92,8	107,6	
4 ^e kwartaal	97,0	69,9	97,6	87,4	99,1	96,9	95,8	100,7	94,6	103,1	
1968 1 ^e kwartaal	93,8	67,9	95,7	86,1	95,8	94,9	93,8	100,8	93,5	93,8	
2 ^e kwartaal	95,1	66,6	95,7	86,5	93,2	95,6	94,7	102,1	92,4	100,4	
3 ^e kwartaal	96,6	64,6	97,1	86,7	93,2	96,8	96,6	105,7	92,6	103,3	
4 ^e kwartaal	96,8	63,2	98,3	88,6	94,6	98,8	101,7	108,0	92,7	100,5	
1967 December	95,4	69,4	97,1	87,0	98,2	96,8	95,2	102,0	94,3	96,4	
1968 Januari	93,7	68,5	96,2	86,5	97,1	95,4	93,7	101,3	93,8	91,2	
Februari	93,7	67,9	95,5	86,0	95,1	95,1	93,4	100,1	93,4	93,6	
Maart	94,2	67,4	95,5	85,9	95,3	94,2	94,3	100,9	93,4	96,4	
April	94,7	67,1	95,5	86,3	93,9	95,4	94,3	100,1	92,6	99,1	
Mei	95,1	66,6	95,8	86,4	93,2	95,1	95,1	102,5	92,4	99,6	
Juni	95,6	66,2	96,0	86,7	92,6	96,3	94,9	103,6	92,3	102,4	
Juli	95,9	65,6	96,4	86,6	93,0	96,6	94,3	104,5	91,9	101,7	
Augustus	96,5	64,9	96,9	86,7	92,7	95,4	96,2	106,0	92,6	103,9	
September	97,4	63,4	98,1	86,9	94,1	98,4	99,0	106,5	93,3	104,3	
Oktober	97,4	63,4	98,4	89,0	95,0	98,7	99,9	108,1	92,1	102,8	
November	96,9	63,1	98,3	88,9	94,4	98,9	102,1	107,6	92,6	100,9	
December	96,2	63,4	98,2	87,9	94,6	98,9	103,0	108,2	93,4	97,5	

¹ Indexcijfers oorspronkelijk berekend op basis 1964 = 100 omgezet in basis 1963 = 100.

II - 2. — AANBIEDINGEN VAN WERKZOEKENDEN EN AANVRAGEN VAN WERKGEVERS

(Duizenden)

Bron : Rijksdienst voor Arbeidsvoorziening.

	Aanbiedingen van werkzoekenden 1						Aanvragen van werkgevers		
	Volledig werklozen die uitkering ontvingen				Door de openbare besturen tewerkgestelde werklozen	Vrijwillig ingeschreven niet-werkende werkzoekenden		ontvangen aanvragen 2	openstaande aanvragen 1
	met normale arbeidsgeschiktheid		met gedeeltelijke of sterk verminderde arbeidsgeschiktheid	Totaal		van jonger dan 20 jaar	van 20 jaar of ouder		
	van jonger dan 20 jaar	van 20 jaar of ouder							
1964	13,4		37,0	50,4	6,3	4,1		13,9	13,1
1965	19,5		35,9	55,4	6,9	6,5		13,7	8,4
1966	2,5	23,1	35,9	61,5	6,6	2,4	5,7	13,3	7,5
1967	5,2	41,2	38,9	85,3	6,7	2,8	6,3	11,9	4,4
1968	5,2	53,4	44,1	102,7	7,0	2,6	6,4	13,4	4,9
1969	2,8	36,2	46,3	85,3	6,5	1,3	4,6	16,0	11,6
1970	2,1	24,0	45,2	71,3	6,3	1,1	4,0	17,8 ³	23,9 ³
1969 1 ^o kwartaal	3,9	53,2	47,0	104,2	5,6	1,3	5,7	16,6	7,3
2 ^o kwartaal	2,0	36,1	45,4	83,5	6,9	0,9	4,0	18,4	12,0
3 ^o kwartaal	1,8	27,7	46,1	75,6	7,2	1,6	4,1	15,0	13,9
4 ^o kwartaal	3,3	28,0	46,7	78,0	6,2	1,5	4,3	14,1	13,2
								Nieuwe reeks 3	
1970 1 ^o kwartaal	2,1	29,1	47,1	78,2	5,3	0,9	4,4	22,9	23,3
2 ^o kwartaal	1,4	23,1	44,8	69,3	6,7	0,8	3,8	19,6	28,3
3 ^o kwartaal	1,6	20,9	43,8	66,3	7,0	1,5	3,7	15,1	25,0
4 ^o kwartaal	3,4	23,3	44,4	71,1	6,4	1,5	4,0	13,5	19,0
1971 1 ^o kwartaal	3,5	24,2	46,4	74,1	5,7	1,2	3,9	17,1	15,7
1970 Maart	1,8	27,1	46,8	75,7	5,7	0,9	4,4	21,6	26,1
April	1,7	25,5	46,1	73,3	6,4	0,8	4,1	19,8	26,6
Mei	1,4	23,0	45,4	69,8	6,7	0,7	3,8	18,4	28,4
Juni	1,2	19,3	44,4	64,9	6,9	0,9	3,4	20,5	29,9
Juli	1,5	21,9	44,6	68,0	7,0	1,2	3,6	12,0	26,7
Augustus	1,3	20,5	43,5	65,3	7,0	1,6	3,8	15,5	24,4
September	2,0	20,3	43,3	65,6	7,0	1,6	3,7	17,9	23,8
Oktober	3,0	21,1	43,3	67,4	7,0	1,6	3,9	15,4	22,0
November	3,2	22,4	44,2	69,8	6,4	1,5	4,1	13,3	19,5
December	4,1	26,3	45,8	76,2	5,7	1,3	3,9	11,7	15,5
1971 Januari	4,0	26,3	46,4	76,7	5,3	1,3	4,0	17,2	15,6
Februari	3,6	24,4	46,7	74,7	5,6	1,2	3,9	15,5	15,6
Maart	3,0	21,9	45,9	70,8	6,2	1,1	3,9	18,7	15,9

¹ Voor de jaarlijkse of kwartaalgegevens : maandgemiddelde van de gegevens aan het einde van de maand. Voor de maandgegevens : aan het einde van de maand.

² Het betreft de in de loop van de maand ontvangen aanvragen. Voor de jaar- of kwartaalgegevens : maandgemiddelde van de in de loop van het jaar of van het kwartaal ontvangen aanvragen.

³ Nieuwe reeks als gevolg van het koninklijk besluit van 5-12-1969 betreffende de aangifte van collectieve afdankingen en de kennisgeving van vacante betrekkingen, dat in werking trad op 1 januari 1970. Dit besluit verplicht de ondernemingen die tenminste 20 werknemers te werk stellen er o.m. toe, de Rijksdienst voor Arbeidsvoorziening in kennis te stellen van elke betrekking die sedert ten minste drie werkdagen vacant is.

II - 2. — AANBIEDINGEN VAN WERKZOEKENDEN EN AANVRAGEN VAN WERKGEVERS ¹

(Duizenden)

Bron : Rijkdienst voor Arbeidsvoorziening.

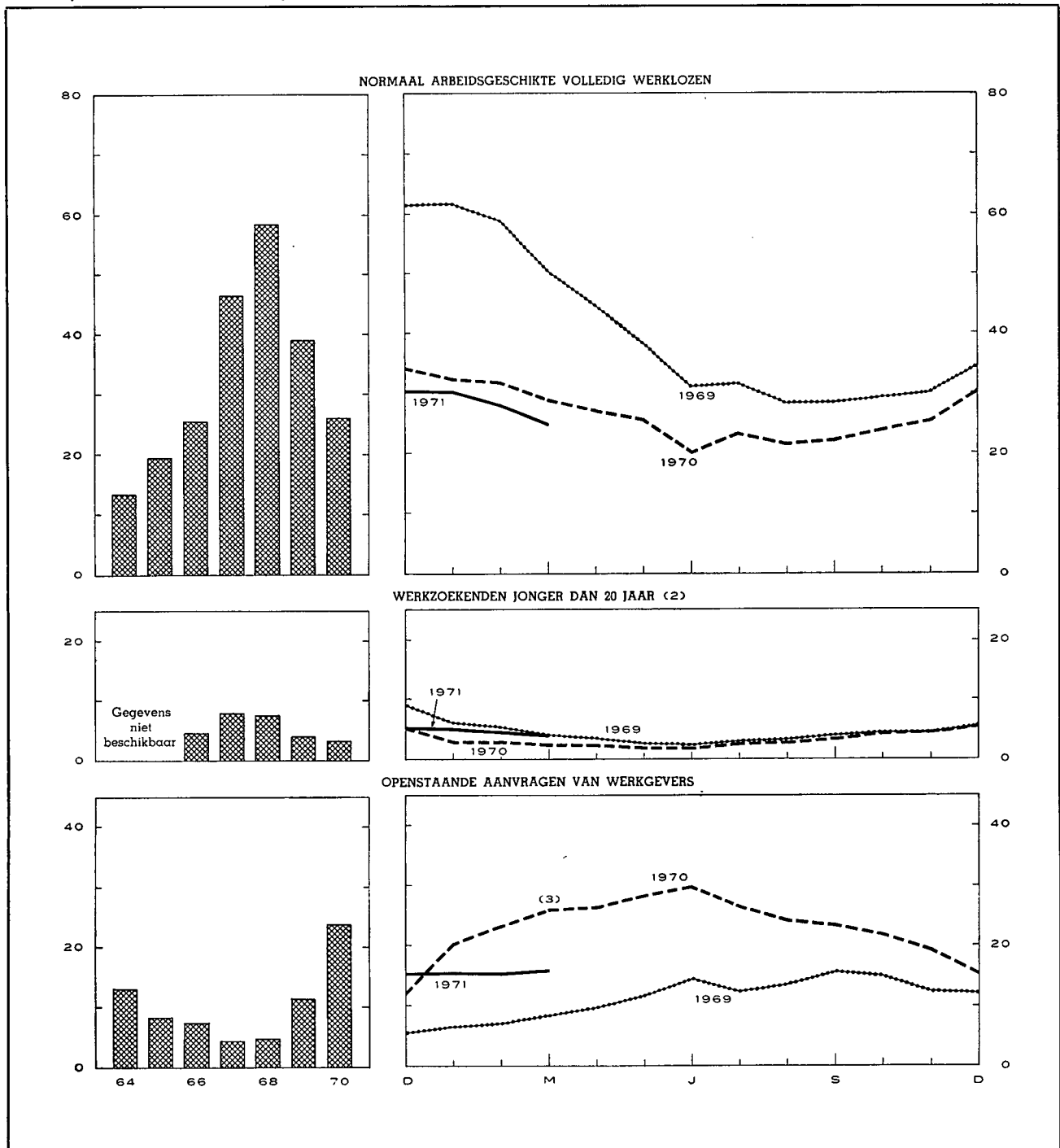

¹ Voor de jaarlijkse gegevens : maandgemiddelden van de gegevens per einde maand. Voor de maandelijkse gegevens : per einde maand.

² Normaal arbeidsgeschikte volledig werklozen en vrij ingeschreven niet-werkende werkzoekenden.

³ Het koninklijk besluit van 5 december 1969 betreffende de aangifte van collectieve afdankingen en de kennisgeving van de vacante betrekkingen, trad in werking op 1 januari 1970. Dit besluit verplicht de ondernemingen die ten minste 20 werknemers te werk stellen er o.m. toe, de Rijkdienst voor Arbeidsvoorziening in kennis te stellen van elke betrekking die sedert ten minste drie werkdagen vacant is.

III. — LANDBOUW EN VISSERIJ

1. — LANDBOUWPRODUKTIE

Bronnen : *Ministerie van Landbouw (plantaardige produktie) — N.I.S. (oppervlakte cultuurgrond, aantal dieren en dierlijke produktie).*

	1964	1965	1966	1967	1968	1969	1970
Oppervlakte cultuurgrond ¹ (duizenden hectaren)							
Broodgranen	259	263	244	229	232	224	207
waarvan : tarwe	214	226	211	197	201	197	181
rogge	41	33	29	26	26	21	20
Andere granen	238	252	258	258	249	249	255
Nijverheidsgewassen	106	95	92	95	107	109	101
Wortel- en knolgewassen	94	89	90	91	81	77	80
Groenten geteeld voor het zaad	10	10	9	8	8	8	7
Hooi- en weiland	799	795	795	794	791	788	795
Diversen	109	98	102	102	96	98	97
Totaal ...	1.615	1.602	1.590	1.577	1.564	1.553	1.542
Plantaardige produktie (duizenden tonnen)							
Tarwe	900	854	650	828	839	754	708
Andere graangewassen	1.064	962	896	1.129	1.033	968	843
Suikerbieten	3.515	2.748	2.858	3.615	4.108	4.217	3.868
Vlas (zaad en stro)	283	190	167	105	108	112	48
Cichorei	68	46	29	32	40	43	56
Aardappelen	1.755	1.419	1.475	1.943	1.566	1.253	1.373
Aantal dieren ¹ (duizenden stuks)							
Landbouwpaarden	120	108	94	85	86	81	73
Totaal der runderen	2.657	2.725	2.767	2.753	2.799	2.839	2.887
waarvan : melkkoeien	996	1.007	1.016	1.026	1.064	1.072	1.052
Varkens	1.809	1.824	1.948	2.300	2.479	2.780	3.722
Dierlijke produktie							
Melkleveringen aan de melkfabrieken (miljoenen liters)	1.712	1.953	2.199	2.403	2.585	2.475	2.355
Slachtingen (nettogewicht van het vlees - duizenden tonnen)	429	461	500	548	586	608	704

¹ Telling op 15 mei van ieder jaar.

III - 2. — ZEEVISSERIJ

Voornaamste vissoorten aangevoerd in de Belgische havens

(Maandgemiddelden in tonnen)

Bron : N.I.S.

	1964	1965	1966	1967	1968	1969
Schelvis	281	233	141	130	136	361
Kabeljauw	630	1.124	1.052	1.322	1.695	1.176
Schol	322	294	442	516	450	376
Tong	201	263	329	412	356	309
Rog	319	280	182	178	219	220
Haring	134	112	61	30	11	38
Garnaal	75	72	80	104	80	114

Bibliografische referenties : *Landbouwtijdschrift (Ministerie van Landbouw). — Landbouwstatistieken (N.I.S.). — Statistisch Jaarboek voor*

België. — Données statistiques (Raad van Europa). — Bulletin mensuel : Economie et statistiques agricoles (F.A.O.).

IV. -- NIJVERHEID

IV - 0. -- UITSLAGEN VAN DE CONJUNCTUURTESTS *

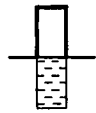

Percentage van de antwoorden « Vermeerdering » op vragen A, B en C
 Percentage van de antwoorden « Hoger dan normaal » op vragen D en E

Percentage van de antwoorden « Daling » op vragen A, B en C
 Percentage van de antwoorden « Lager dan normaal » op vragen D en E

Procentueel verschil tussen de antwoorden « Vermeerdering » en « Daling » op vragen A, B en C
 Procentueel verschil tussen de antwoorden « Hoger » en « Lager » dan normaal op vragen D en E

A. - INSCHRIJVINGEN VAN BESTELLINGEN BINNENLANDSE MARKT

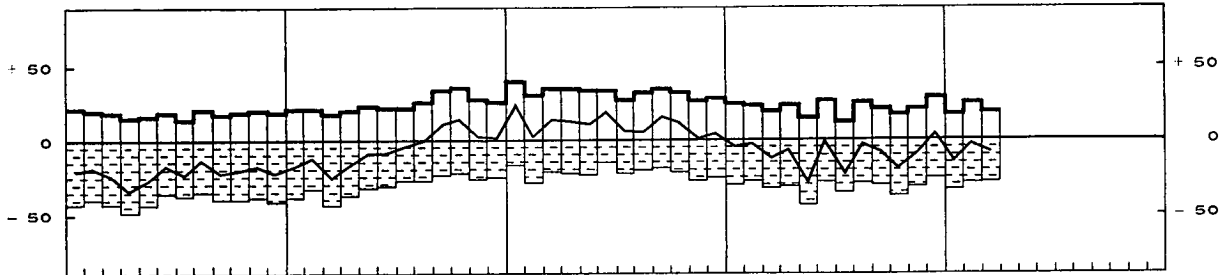

B. - INSCHRIJVINGEN VAN BESTELLINGEN BUITENLANDSE MARKT

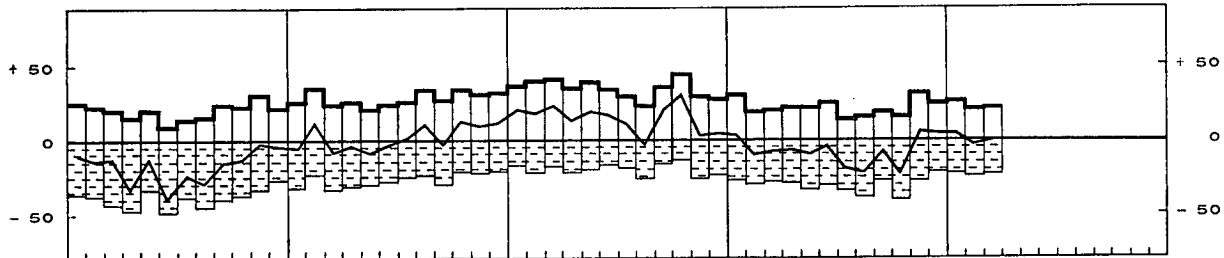

C. - VERLOOP VAN DE VERKOOPPRIJZEN

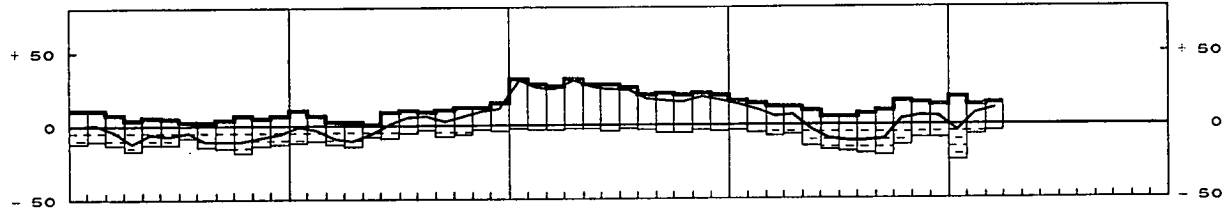

D. - OORDEEL OVER ORDERPOSITIE

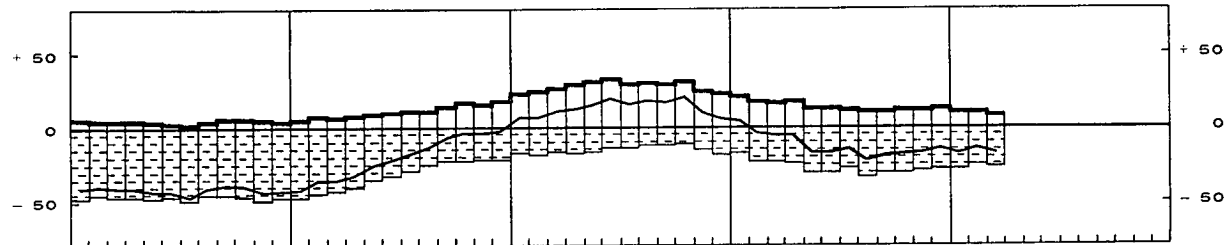

E. - OORDEEL OVER DE VOORRAAD AFGEWERKTE PRODUCTEN

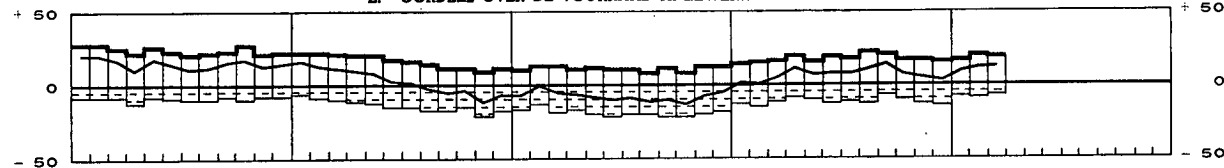

F. - GEMIDDELDE VERZEKERDE ACTIVITEITSDUUR (IN MAANDEN)

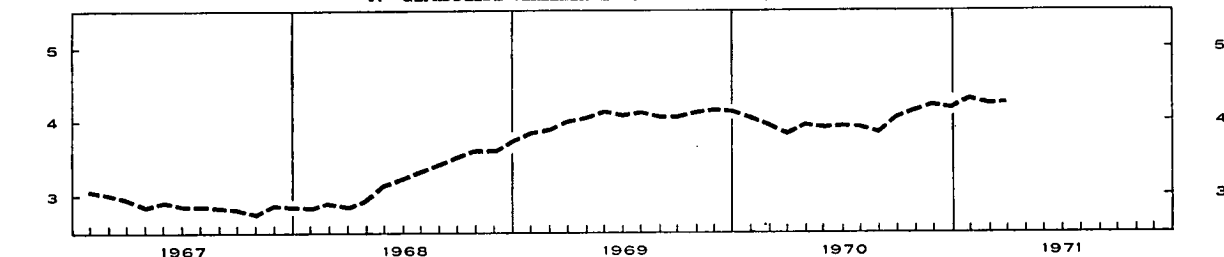

* Deze onderzoeken hebben betrekking op de volgende sectoren : cementagglomeraten, hout, bouwkeraamiek, cement, chemische nijverheid, leder, metaalverwerkende nijverheid, non ferro-metalen, papier, petroleumraffinaderijen, ijzer en staal, kleinijverheid, textiel en glas. In 1967

en 1968, was de chemische nijverheid er niet inbegrepen. De antwoorden der deelnemers zijn gewogen met de omzetcijfers en geven de wijzigingen tegenover de vorige maand voor de vragen A tot E aan.

1 Na uitschakeling van de seizoenschommelingen.

IV - 1. — ALGEMENE INDEXCIJFERS VAN DE INDUSTRIELE PRODUKTIE

Basis 1963 = 100

Maandgemiddelden of maanden	Niet voor seizoen gecorrigerde indexcijfers				Trend-cyclische beweging
	Bron : N.I.S.		Bron : I.R.E.S.	Bron : Agéfi	Bron : N.I.S.
	Algemeen indexcijfer *	waarvan : fabrieksnijverheid alleen			
1965	109	110	112	109	109
1966	111	114	115	109	111
1967	113	116	115	111	113
1968	119	124	124	121	120
1969	131	138	140	131	v 131
1970	v 138	v 144		134	v 139
1969 1 ^e kwartaal	127	133	135	128	128
2 ^e kwartaal	132	139	145	131	130
3 ^e kwartaal	125	132	130	129	132
4 ^e kwartaal	139	148	148	137	v 134
1970 1 ^e kwartaal	130	140	v 142	129	v 136
2 ^e kwartaal	v 141	v 146	v 150	137	v 138
3 ^e kwartaal	v 131	v 135	v 135	133	v 140
4 ^e kwartaal	v 149	v 154		138	v 141
1971 1 ^e kwartaal				v 138	
1970 April	140	149	v 151	139	v 137
Mei	v 135	v 138	v 147	137	v 138
Juni	v 147	v 151	v 151	137	v 138
Juli	v 113	v 116	v 126	129	v 140
Augustus	v 131	v 134	v 131	132	v 140
September	v 150	v 154	v 149	138	v 140
Oktober	v 155	v 160		140	v 141
November	v 140	v 144		132	v 141
December	v 152	v 157		142	v 142
1971 Januari	v 135	v 139		v 139	v 142
Februari				v 132	
Maart				v 144	
April				v 138	

IV - 2. — INDEXCIJFERS VAN DE INDUSTRIELE PRODUKTIE (Voornaamste sectoren)

Basis 1963 = 100

Bron : N.I.S.

Maandgemiddelden of maanden	Algemeen indexcijfer *	Extractieve bedrijven	Fabrieksnijverheid												
			Algemeen indexcijfer	Nijverheid van de niet metaalhoudende mineralen, exclusief petroleum- en steenkoolderivaten	IJzer- en staalnijverheid	Industrie der non-ferrometalen	Metaalverwerkende nijverheid	Voedingsnijverheid en drankbereiding	Textielnijverheid				Chemische bedrijven en rubberindustrie		Petroleumraffinaderijen
									Totaal	Spinnerijen	Weverijen	Industrie der gebreide goederen	Totaal	Verwerking van de plasticen stoffen	
1965	109	96	110	112	118	121	109	107	98	97	99	98	114	144	128
1966	111	86	114	112	123	122	112	112	103	99	107	102	117	172	137
1967	113	83	116	113	126	118	113	119	95	89	102	96	125	219	142
1968	119	76	124	115	145	129	116	121	102	98	108	97	145	260	189
1969	131	69	138	123	163	133	135	129	110	104	118	104	171	310	235
1970	v 138	63	144	132	159	142	142	136		103	121	102			246
1968 4 ^e kwartaal	128	75	134	119	155	137	126	133	113	107	122	105	153	283	216
1969 1 ^e kwartaal	127	72	133	107	161	132	130	113	111	106	118	107	165	300	232
2 ^e kwartaal	132	73	139	129	165	131	133	125	115	108	123	110	176	317	233
3 ^e kwartaal	125	62	132	124	155	127	130	133	95	89	103	91	166	300	235
4 ^e kwartaal	139	68	148	130	172	140	147	143	118	112	128	107	175	325	242
1970 1 ^e kwartaal	130	55	140	116	155	140	140	120	113	108	125	103	175	331	224
2 ^e kwartaal	v 141	67	v 146	138	172	146	v 144	135	114	108	125	105	179	338	242
3 ^e kwartaal	v 131	60	v 135	136	155	135	v 128	141	93	86	104	89	167	319	257
4 ^e kwartaal	v 149	68	v 154	139	152	149	156	146	93	109	130	109			260
1970 Januari	125	42	136	110	152	138	138	115	111	106	124	96	174	320	231
Februari	127	54	136	110	143	141	137	118	112	106	124	103	168	339	208
Maart	139	70	148	127	171	141	146	128	117	110	128	110	183	334	233
April	140	71	149	135	179	150	144	137	122	114	134	115	182	330	237
Mei	v 135	61	v 138	137	169	138	v 135	122	103	96	114	94	168	307	256
Juni	v 147	69	v 151	143	167	151	v 151	147	118	115	129	106	188	378	232
Juli	v 113	49	v 116	126	146	119	v 104	140	76	59	102	61	151	279	264
Augustus	v 131	63	v 134	136	149	138	v 127	139	90	90	85	95	165	309	256
September	v 150	68	v 154	146	169	147	v 154	144	114	108	125	111	186	369	250
Oktober	v 155	72	v 160	146	164	154	v 161	155	119	110	133	113	195	382	242
November	v 140	66	v 144	132	131	147	v 146	143	108	100	122	102			262
December	v 152	65	v 157	140	161	145	161	141		118	133	111			276
1971 Januari	v 135	65	v 139					116							256

* Excl. de bouwnijverheid.

IV · 2. — INDEXCIJFERS VAN DE INDUSTRIELE PRODUKTIE (N.I.S.)

Basis 1963 = 100

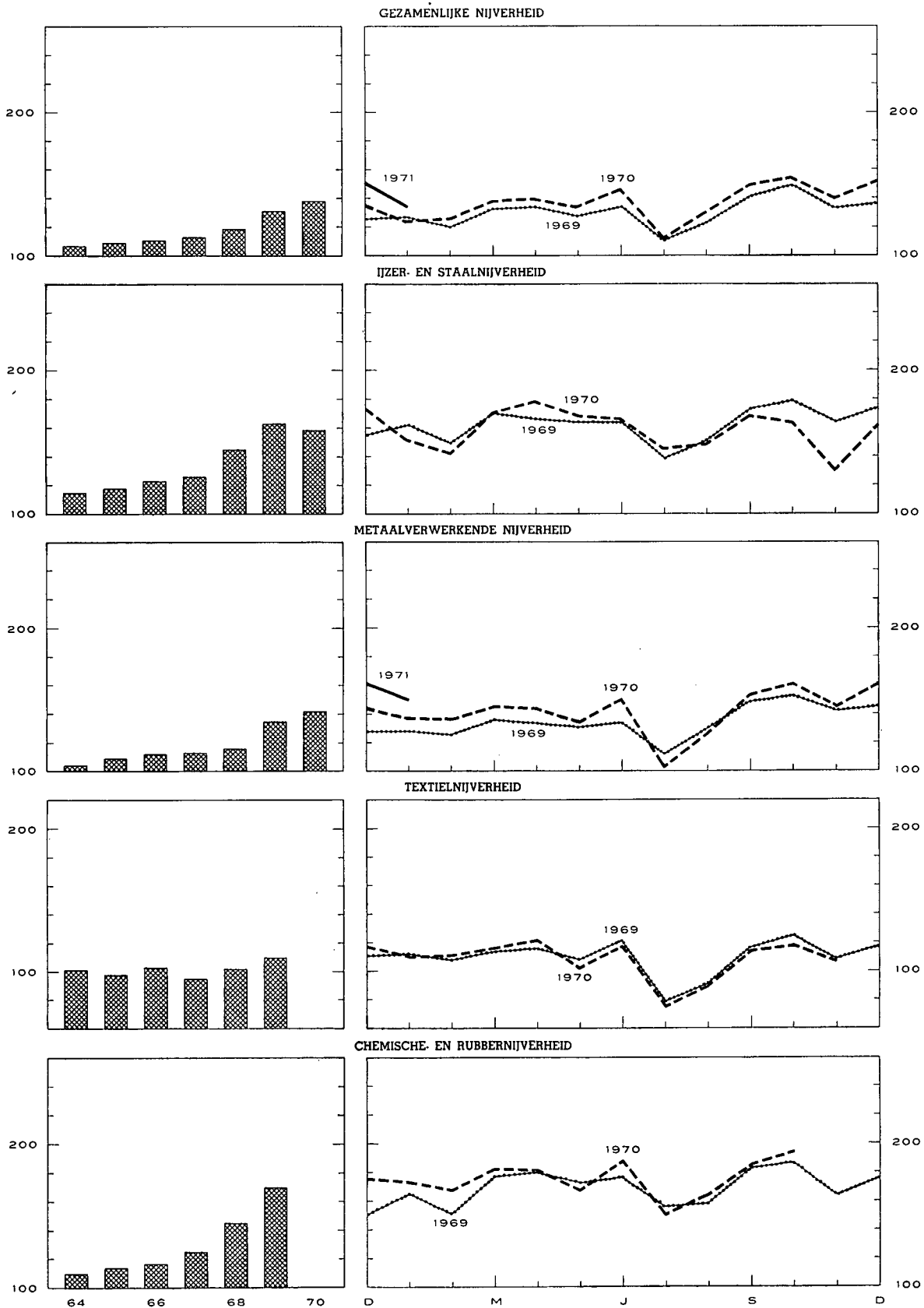

IV - 3. — ENERGIE

Bronnen : *Algemene Directie van het Mijnwezen* [kol. (1), (2) en (5)] — *Administratie van de Nijverheid* [kol. (8)] — *Berekeningen door de N.B.B.* [kol. (4)] — *N.I.S.* [kol. (8), (6), (7) en (9)].

Maandgemiddelden of maanden	Steenkool				Elektriciteit	Ruwe petroleum	Gas		
	Productie	Voorraden per einde periode op de mijn- terreinen	Netto- invoer	Waarneem- baar verbruik van ruwe steenkool ¹	Dagelijks rendement per onder- en bovengrondse arbeider	Productie	Verwerking	Productie van fabrieksgas	Invoer van aardgas
	(duizenden tonnen)				(kg)	(miljoenen kWh)	(duizenden tonnen)	(miljoenen m ³)	
	(1)	(2)	(3)	(4)	(5)	(6)	(7)	(8)	(9)
1964	1.775	1.489	407	2.504	1.155	1.623	1.112	244	...
1965	1.649	2.419	422	2.393	1.212	1.697	1.300	272	...
1966	1.458	3.046	417	2.188	1.270	1.793	1.383	244	...
1967	1.369	2.644	364	2.140	1.336	1.884	1.440	267	23
1968	1.234	1.735	464	2.242	1.418	2.088	1.913	261	100
1969	1.100	631	479	2.211	1.506	2.303	2.379	210	249
1970	947	215			1.599	2.413	2.485	173	
1969 1 ^e kwartaal	1.219	1.578	455	2.267	1.472	2.334	2.342	277	222
2 ^e kwartaal	1.145	1.381	482	2.267	1.489	2.164	2.358	194	308
3 ^e kwartaal	951	1.069	437	1.990	1.503	2.090	2.372	174	152
4 ^e kwartaal	1.085	631	541	2.316	1.567	2.621	2.443	195	315
1970 1 ^e kwartaal	784 ²	514	713	2.085	1.429 ²	2.536	2.263	176	325
2 ^e kwartaal	1.037	344	599	2.253	1.621	2.338	2.445	184	317
3 ^e kwartaal	913	238	509	1.969	1.617	2.157	2.596	169	310
4 ^e kwartaal	1.054	215			1.673	2.616	2.635	162	
1971 1 ^e kwartaal	v 1.070	v 371			v 1.680				
1970 April	1.190	484	707	2.547	1.666	2.497	2.399	185	372
Mei	924	415	407	1.920	1.618	2.236	2.592	191	298
Juni	997	344	684	2.291	1.578	2.282	2.343	175	279
Juli	803	289	462	1.901	1.664	2.078	2.670	159	289
Augustus	915	265	546	1.989	1.591	2.117	2.589	173	316
September	1.020	238	518	2.016	1.595	2.276	2.529	173	326
Oktober	1.084	237	512	2.142	1.635	2.544	2.449	169	412
November	1.033	218	511	1.983	1.685	2.518	2.648	152	430
December	1.046	215			1.699	2.786	2.808	165	
1971 Januari	1.038	245			1.682	2.767			
Februari	1.027	280			1.716	2.492			
Maart	v 1.146	v 371			v 1.642				
April	v 686 ²	v 288			v 1.384 ²				

¹ Steenkolenproductie + netto-invoer van steenkolen, cokes en agglomeraten + voorraadbeweging (1,3 ton cokes of 0,9 ton agglomeraten = 1 ton ruwe steenkolen).

² Werkstakingen.

IV - 4. — METAALPRODUKTIE

Bronnen : *N.I.S.* [kol. (1) en (2)]. — *Fabrimetal* [kol. (3) tot (6)].

Maandgemiddelden of maanden	Ijzer- en staalnijverheid (duizenden tonnen)		Metaalverwerkende nijverheid (miljarden franken)			Totaal der verzendingen
	Productie van ruwstaal	Productie van afgewerkt staal	Binnengekomen bestellingen			
			voor de binnen- landse markt	voor de uitvoer	Totaal	
(1)	(2)	(3)	(4)	(5)	(6)	
1964	728	536	6,29	5,20	11,49	11,84
1965	764	559	6,58	6,02	12,60	12,76
1966	743	572	6,90	6,59	13,49	13,43
1967	810	626	6,72	6,70	13,42	13,69
1968	964	722	7,35	8,60	15,95	14,67
1969	1.070	819	8,57	11,52	20,09	18,20
1970	1.051	775				
1969 1 ^e kwartaal	1.038	824	8,62	11,32	19,94	16,43
2 ^e kwartaal	1.079	834	8,67	11,37	20,04	18,92
3 ^e kwartaal	1.030	744	7,98	9,94	17,92	16,34
4 ^e kwartaal	1.131	874	8,99	13,45	22,44	21,10
1970 1 ^e kwartaal	1.012	827	8,92	12,84	21,76	19,02
2 ^e kwartaal	1.148	839	v 8,92	v 13,02	v 21,94	v 21,23
3 ^e kwartaal	1.044	695	v 8,55	v 11,36	v 19,91	v 18,81
4 ^e kwartaal	1.000	739				
1971 1 ^e kwartaal	1.091 ¹					
1970 Maart	1.144	872	8,98	14,14	23,12	21,44
April	1.200	908	v 9,65	v 13,01	v 22,66	v 21,40
Mei	1.142	803	v 7,62	v 12,87	v 20,49	v 19,71
Juni	1.103	806	v 9,48	v 13,17	v 22,65	v 22,59
Juli	1.012	613	v 7,32	v 11,09	v 18,41	v 17,24
Augustus	1.006	655	v 8,38	v 10,33	v 18,71	v 15,98
September	1.114	816	v 9,93	v 12,68	v 22,61	v 23,20
Oktober	1.069	819	v 11,71	v 14,76	v 26,47	v 23,16
November	851	641	v 9,84	v 15,24	v 25,08	v 23,12
December	1.080	757				
1971 Januari	1.135 ¹					
Februari	1.040 ¹					
Maart	1.097 ¹					

¹ Ramingen van Agéfi.

IV - 5. — BOUWNIJVERHEID

(Maandgemiddelden)

Bron : N.I.S.

	Productie (Index- cijfers 1963 = 100) 1	Bouwvergunningen				Begonnen gebouwen			
		Woningen		Andere gebouwen		Woningen		Andere gebouwen	
		Aantal	Duizenden kubieke meters	Aantal	Duizenden kubieke meters	Aantal	Duizenden kubieke meters	Aantal	Duizenden kubieke meters
1964	119	5.910	2.881	549	1.722	n.b.	n.b.	n.b.	n.b.
1965	115	5.210	2.583	547	2.035	n.b.	n.b.	n.b.	n.b.
1966	118	6.192	3.023	724	2.096	n.b.	n.b.	n.b.	n.b.
1967	125	5.767	2.773	714	2.154	n.b.	n.b.	n.b.	n.b.
1968	118	5.328	2.598	585	1.994	3.950	2.004	439	1.376
1969	125	6.095	3.074	856	2.426	4.656	2.374	641	1.721
1970	139								
1968 4 ^e kwartaal	121	5.292	2.583	597	2.268	4.447	2.204	508	2.071
1969 1 ^e kwartaal	123	5.783	2.869	650	2.063	3.801	1.765	440	1.396
2 ^e kwartaal	124	6.739	3.537	1.023	2.667	5.512	2.932	713	2.006
3 ^e kwartaal	124	6.552	3.315	1.020	2.930	5.449	2.877	807	1.956
4 ^e kwartaal	128	5.309	2.574	732	2.043	3.862	1.923	602	1.527
1970 1 ^e kwartaal	131	4.742	2.373	599	2.331	2.851	1.446	405	1.787
2 ^e kwartaal	136	5.806	2.945	904	3.899	4.984	2.657	646	1.965
3 ^e kwartaal	142	5.596	2.647	724	2.717	3.681	1.955	579	1.845
4 ^e kwartaal	146								
1970 Januari	130	4.111	2.055	552	1.897	1.881	954	299	1.564
Februari	131	5.005	2.501	585	2.817	2.150	1.100	355	1.860
Maart	132	5.111	2.563	660	2.280	4.521	2.284	560	1.938
April	134	6.644	3.444	1.013	3.861	5.301	2.791	682	1.977
Mei	135	5.503	2.647	788	4.059	4.312	2.441	590	1.896
Juni	138	5.270	2.743	911	3.777	5.340	2.739	665	2.022
Juli	141	6.603	2.945	823	2.629	2.807	1.539	536	1.403
Augustus	142	5.219	2.436	742	2.847	3.904	2.084	634	1.908
September	144	4.965	2.560	606	2.675	4.333	2.241	568	2.224
Oktober	145	4.421	2.310	563	2.148	2.951	1.419	870	2.067
November	146	3.598	1.781		2.301	2.595	1.476		2.865
December	147								
1971 Januari	148								

1 Trendcyclische beweging. Het indexcijfer betreft zowel de openbare als de particuliere bouwwerken.

IV - 6. — VERGELIJKENDE EVOLUTIE VAN DE INDUSTRIELE PRODUKTIE DER E.E.G.-LANDEN

Algemene indexcijfers van de industriële produktie (aangepast voor seizoenschommelingen)
Basis 1963 = 100

Bron : O.E.S.O.

	Gezamenlijke E.E.G.-landen			België			West-Duitsland ¹		
	1968	1969	Schommel. in procenten *	1968	1969	Schommel. in procenten *	1968	1969	Schommel. in procenten *
	1969	1970		1969	1970		1969	1970	
1 ^e kwartaal	125	140	+ 12,0	117	128	+ 9,6	120	140	+ 16,7
2 ^e kwartaal	122	144	+ 18,0	119	130	+ 9,9	125	144	+ 15,2
3 ^e kwartaal	132	144	+ 9,1	121	132	+ 9,0	130	144	+ 10,8
4 ^e kwartaal	137	145	+ 5,8	124	134	+ 8,1	136	150	+ 10,3
1 ^e kwartaal	140	152	+ 8,6	128	136	+ 6,4	140	153	+ 9,3
2 ^e kwartaal	144	152	+ 5,6	130	138	+ 5,7	144	154	+ 6,9
3 ^e kwartaal	144	151	+ 4,9	132	140	+ 6,1	144	151	+ 4,9
4 ^e kwartaal	145	152	+ 4,8	134	141	+ 5,4	150	152	+ 1,3
	Frankrijk			Italië			Nederland		
	1968	1969	Schommel. in procenten *	1968	1969	Schommel. in procenten *	1968	1969	Schommel. in procenten *
1 ^e kwartaal	127	138	+ 8,7	133	143	+ 7,5	136	153	+ 12,5
2 ^e kwartaal	108	142	+ 31,5	135	145	+ 7,4	141	157	+ 11,3
3 ^e kwartaal	132	144	+ 9,1	136	143	+ 5,1	145	162	+ 11,7
4 ^e kwartaal	138	144	+ 4,3	141	131	- 7,1	150	167	+ 11,3
1 ^e kwartaal	138	150	+ 8,7	143	151	+ 5,6	153	171	+ 11,8
2 ^e kwartaal	142	150	+ 5,6	145	149	+ 2,8	157	175	+ 11,5
3 ^e kwartaal	144	149	+ 3,5	143	149	+ 4,2	162	178	+ 9,9
4 ^e kwartaal	144	151	+ 4,9	131	151	+ 15,3	167	179	+ 7,2

* Schommelingsprocent tegenover het indexcijfer van het overeenstemmende kwartaal van het vorige jaar.

¹ West-Berlijn inbegrepen.

Bibliografische referenties : *Statistisch Jaarboek voor België.* — *Statistisch Tijdschrift van het N.I.S.* — *Annalen der Mijnen van België.* — *Arbeidsblad.* — *I.R.E.S — Industrie,* tijdschrift van het V.B.N. — *Bulletin van Fabrimétal.* — *Maandelijkse statistisch tijdschrift van Fédéchar.* —

Maandelijks tijdschrift van het M.E.Z. (Administratie van de Nijverheid - Dienst : Elektrische energie). — *Energie.* — *Figas,* informatieblad van het Verbond der Gasnijverheid. — *Agence économique et financière.* — *Het Bouwbedrijf.* — *Principaux indicateurs économiques* (O.E.S.O.).

IV - 6. — VERGELIJKENDE EVOLUTIE VAN DE INDUSTRIËLE PRODUKTIE
DER E.E.G.-LANDEN

Algemene indexcijfers van de industriële produktie (O.E.S.O.)

Basis 1963 = 100

(Aangepast voor seizoenschommelingen)

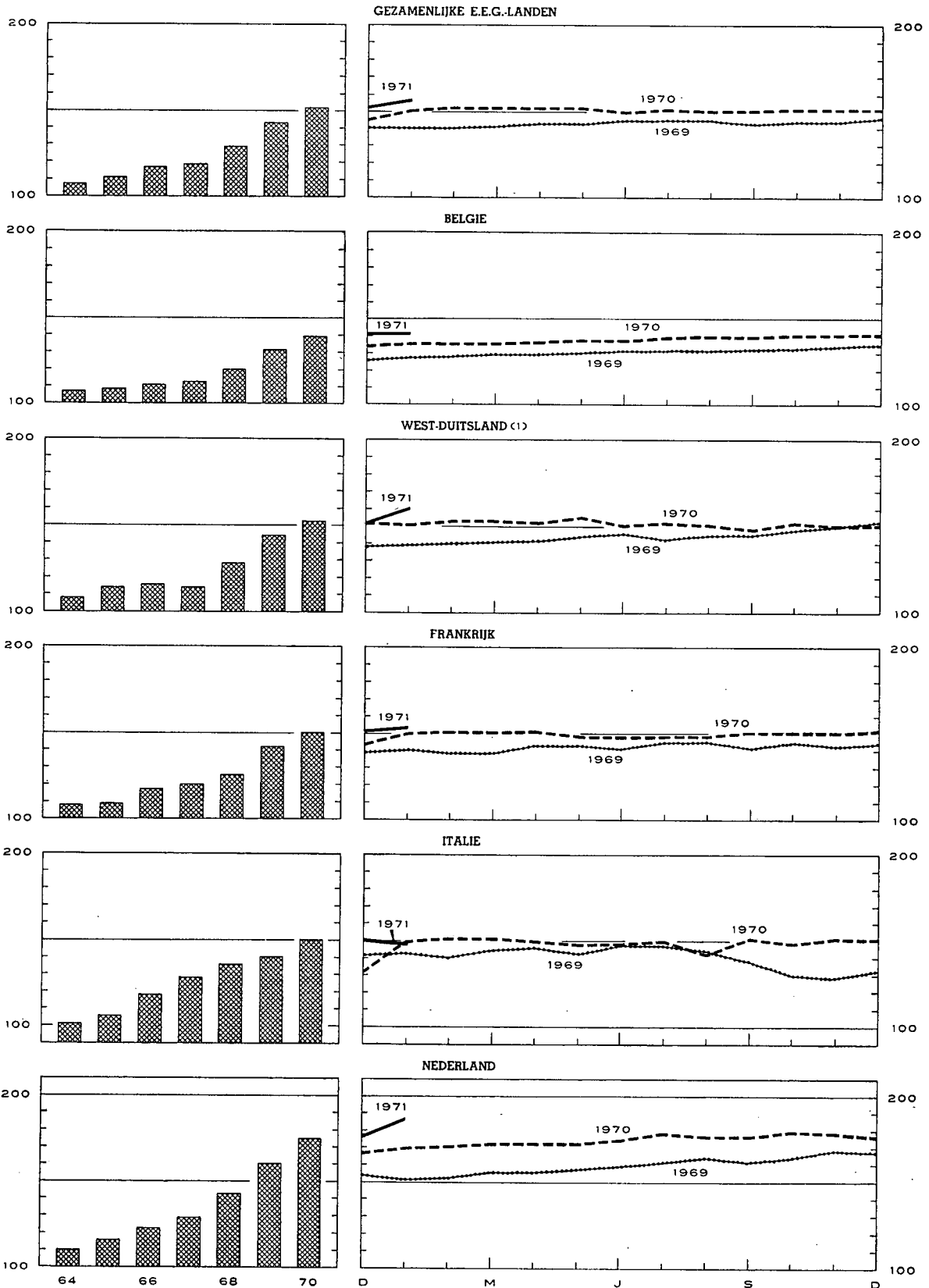

1 West-Berlijn inbegrepen.

V. — DIENSTEN

1. — YERVOER

a. — Activiteit van de N.M.B.S. en de SABENA

Bronnen : N.M.B.S. en SABENA.

Maandgemiddelden of maanden	N.M.B.S.					SABENA	
	Reizigers- vervoer	Goederenvervoer (volledige wagonladingen)				Geregeld en betalend luchtverkeer	
	Aantal reizigers-km	Aantal productieve ton-km ¹	Totaal tonnenmaut	waarvan :			
				brandstoffen en minerale oliën	ertsen	(miljoenen passagiers- km)	(miljoenen ton-km)
	(miljoenen)		(duizenden tonnen)				
1965	748	563	5.323	1.867	1.274	148,8	18,8
1966	726	519	4.943	1.650	1.222	137,8	18,4
1967	711	507	4.925	1.576	1.259	162,8	22,8
1968	681	556	5.273	1.621	1.321	164,7	25,3
1969	686	618	5.769	1.655	1.450	183,9	31,4
1970						203,9	34,4
1968 4 ^e kwartaal	692	648	5.984	1.890	1.429	128,8	24,3
1969 1 ^e kwartaal	674	585	5.513	1.643	1.377	166,3	26,6
2 ^e kwartaal	699	607	5.754	1.669	1.448	172,3	29,0
3 ^e kwartaal	675	583	5.458	1.557	1.458	292,0	40,0
4 ^e kwartaal	697	697	6.350	1.752	1.517	152,3	29,8
1970 1 ^e kwartaal	v 685	596	5.313	1.372	1.315	144,3	27,9
2 ^e kwartaal	v 693	682	6.343	1.700	1.642	205,2	34,6
3 ^e kwartaal	v 672	655	5.942	1.627	1.554	301,1	43,2
4 ^e kwartaal						165,0	31,8
1969 December	710	709	6.389	1.774	1.504	152,2	29,3
1970 Januari	v 689	613	5.414	1.230	1.472	151,5	27,3
Februari	v 664	522	4.367	1.107	960	113,8	24,9
Maart	v 701	653	6.157	1.779	1.512	167,6	31,4
April	v 694	706	6.552	1.794	1.638	178,0	31,3
Mei	v 700	658	6.162	1.673	1.649	197,0	34,0
Juni	v 685	682	6.316	1.632	1.640	240,6	38,5
Juli	v 663	647	5.968	1.619	1.556	316,8	45,7
Augustus	v 665	651	5.813	1.651	1.541	307,9	42,9
September	v 687	668	6.044	1.610	1.565	278,7	41,0
Oktober	v 709	699	6.425	1.766	1.673	196,9	35,6
November	v 678	667	6.086	1.669	1.467	134,7	28,5
December						163,3	31,2

¹ De productieve ton-km hebben betrekking op het commercieel vervoer (met uitsluiting van het dienstvervoer) : het is de som van de verme-

nigvuldigingen van het gewicht van elke verzending met de afstand van het traject.

V - 1b. — Zeevaart

V - 1c. — Binnen-scheepvaart

Bronnen : *Havenbestuur te Antwerpen* [kol. (1)], *te Gent* [kol. (4)], *N.I.S.* (overige kolommen).

Bron : *N.I.S.*

Maandgemiddelden of maanden	Haven van Antwerpen			Haven van Gent			Havens van Brugge en Zeebrugge			Totaal verkeer ¹	
	Laad- vermogen van de binnen- gekomen schepen (duizenden register- tonnen)	Goederen (duizenden metrieke tonnen)		Laad- vermogen van de binnen- gekomen schepen (duizenden register- tonnen)	Goederen (duizenden metrieke tonnen)		Laad- vermogen van de binnen- gekomen schepen (duizenden register- tonnen)	Goederen (duizenden metrieke tonnen)		(duizenden metrieke tonnen)	(miljoenen ton-km)
		Binnen- gekomen	Ver- trokken		Binnen- gekomen	Ver- trokken		Binnen- gekome	Ver- trokken		
	(1)	(2)	(3)	(4)	(5)	(6)	(7)	(8)	(9)	(1)	(2)
1964	4.558	3.036	1.408	165	178	78	304	99	36	6.276	509
1965	4.615	3.366	1.587	160	149	108	313	118	39	6.412	507
1966	4.761	3.376	1.514	143	148	76	337	156	40	6.633	497
1967	4.872	3.516	1.683	125	136	74	417	96	39	7.111	522
1968	5.127	4.042	1.991	131	108	97	684	304	50	7.778	554
1969	5.461	4.069	1.921	419	373	331	981	635	67	7.721	572
1970	5.658			476			1.005				
1968 4 ^e kwartaal ...	5.229	4.001	1.937	169	131	138	923	529	61	7.801	568
1969 1 ^e kwartaal ...	5.194	3.928	2.069	315	193	278	918	523	56	7.468	545
2 ^e kwartaal ...	5.592	4.029	1.685	418	378	283	989	676	54	8.189	606
3 ^e kwartaal ...	5.487	4.149	2.034	466	403	405	1.110	668	79	7.742	570
4 ^e kwartaal ...	5.569	4.169	1.894	476	519	357	905	671	78	7.487	566
1970 1 ^e kwartaal ...	5.463	3.804	1.784	407	371	320	913	545	64	6.647	496
2 ^e kwartaal ...	5.718	4.625	1.801	417	376	286	1.053	585	62	8.110	609
3 ^e kwartaal ...	5.870	4.971	1.896	520	579	252	1.111			7.897	561
4 ^e kwartaal ...	5.580			559			945				
1970 Februari	4.954	3.566	1.592	321	421	545	812	458	89	6.695	471
Maart	5.755	4.400	1.866	404	519	202	973	606	61	7.402	580
April	5.739	4.876	1.886	329	487	344	891	630	68	8.391	630
Mei	5.975	4.420	1.275	510	305	190	1.091	543	54	7.872	591
Juni	5.441	4.580	2.242	413	337	323	1.177	583	63	8.066	606
Juli	6.033	4.984	1.742	564	546	278	1.183	704	79	7.919	535
Augustus	5.483	4.773	1.999	512	612	290	1.062	765	76	8.098	575
September ...	6.094	5.155	1.947	485	578	187	1.087			7.675	573
Oktober	5.617			571			963			8.675	616
November ...	5.587			483			1.027				
December ...	5.537			624			845				
1971 Januari	5.945			581							
Februari	5.288			520							

¹ Binnenlands vervoer + invoer + uitvoer + doorvoer.

V - 2. — TOERISME ¹

(Duizenden overnachtingen)

Bron : N.I.S.

Maandgemiddelden of maanden	Totaal	waarvan land van gewone verblijfplaats					
		België	Frankrijk	Nederland	Verenigd Koninkrijk	West-Duitsland	U.S.A.
1964	1.843	1.355	108	82	118	57	30
1965	1.909	1.402	112	83	120	64	31
1966	1.971	1.448	107	91	117	72	34
1967	2.098	1.552	110	105	114	72	40
1968	2.083	1.560	101	115	98	72	35
1969	2.112	1.590	88	132	82	75	38
1970	2.212	1.646	91	131	106	86	42
1968 4 ^e kwartaal	516	305	36	27	20	28	26
1969 1 ^e kwartaal	397	212	30	22	17	28	21
2 ^e kwartaal	1.895	1.382	115	104	94	75	41
3 ^e kwartaal	5.601	4.441	194	371	192	164	63
4 ^e kwartaal	533	325	37	30	25	31	27
1970 1 ^e kwartaal	493	270	41	25	32	34	21
2 ^e kwartaal	2.018	1.464	83	104	126	83	47
3 ^e kwartaal	5.759	4.513	197	364	233	195	71
4 ^e kwartaal	579	339	41	31	32	33	28
1969 December	482	313	28	30	16	21	16
1970 Januari	361	188	29	21	17	23	20
Februari	367	189	29	21	19	25	20
Maart	750	433	64	33	59	55	24
April	1.317	984	62	34	74	43	31
Mei	1.975	1.382	98	113	142	71	50
Juni	2.763	2.026	89	166	161	134	61
Juli	8.429	6.815	179	739	263	167	78
Augustus	7.044	5.536	304	293	289	325	68
September	1.804	1.187	109	59	147	92	68
Oktober	677	360	46	36	56	43	43
November	519	305	41	26	20	31	22
December	542	352	36	30	20	24	18

¹ Met inbegrip van de overnachtingen op kampeerterrinen.

V - 3. — BINNENLANDSE HANDEL

a. — Verkoopindexcijfers

Basis 1963 = 100

Bron : N.I.S.

Maandgemiddelden of maanden	Warenhuizen met veelvuldige afdelingen ¹					Coöperatieve verenigingen	Groot-handel	Ondernemingen met bij-huizen	Verkoopindexcijfers na uitschakeling van de prijs- en seizoenbewegingen (berekeningen door de N.B.B.)		
	Algemeen indexcijfer	Voeding	Kleding	Meubilering	Huishouden ²				Algemeen indexcijfer	Algemene voedingsmiddelen	Voeding
1964	109	106	108	112	112	104	109	114	104	100	104
1965 *	118	115	115	121	122	112	119	135	108	104	108
1966	125	123	120	126	132	117	123	153	111	104	106
1967	129	131	119	121	134	120	136	178	111	104	114
1968	136	137	124	126	145	123	145	221	114	103	120
1969	148	150	135	133	161	124	159	281	119	100	126
1970	164	164	147	149	183	125	173	351	127	97	133
1968 4 ^e kwartaal	162	153	146	131	168	131	158	251	115	103	127
1969 1 ^e kwartaal	130	147	108	132	145	122	146	250	117	100	124
2 ^e kwartaal	146	146	145	133	153	125	160	273	121	102	128
3 ^e kwartaal	140	139	126	127	156	117	156	275	120	99	121
4 ^e kwartaal	176	166	159	138	188	132	174	327	121	100	133
1970 1 ^e kwartaal	143	163	117	141	155	122	154	321	122	96	125
2 ^e kwartaal	158	156	153	146	169	124	174	340	126	97	134
3 ^e kwartaal	153	152	129	142	176	117	172	345	126	95	129
4 ^e kwartaal	202	185	188	167	231	140	190	399	134	101	142
1969 December	209	192	187	152	230	152	196	382			
1970 Januari	144	162	119	152	153	127	151	323			
Februari	132	154	101	135	153	116	149	306			
Maart	152	172	132	137	158	124	162	335			
April	156	166	141	138	168	123	175	343			
Mei	160	156	158	154	173	123	165	340			
Juni	158	146	160	146	165	125	183	336			
Juli	163	156	145	152	190	117	172	350			
Augustus	142	146	110	125	160	116	166	346			
September	156	155	133	149	178	118	179	340			
Oktober	178	173	177	153	200	132	179	378			
November	181	166	148	143	189	121	168	353			
December	247	217	239	204	304	167	222	465			

* Nieuwe reeks vanaf 1965.

¹ Incl. de verkopen van de supermarkten van 1965 af.

² Huishoudartikelen en huishoudtoestellen.

V - 3b. — Verkoop op afbetaling

1° — Algemene resultaten

Bron : N.I.S.

	Aantal lopende contracten aan het einde van het halfjaar (duizenden)				Uitstaande kredieten aan het einde van het halfjaar (miljarden franken)				Krediet verleend in de loop van het halfjaar (miljarden franken)			
	Totaal	Financiering door			Totaal	Financiering door			Totaal	Financiering door		
		verkopers	banken	financieringsinstellingen of particulieren		verkopers	banken	financieringsinstellingen of particulieren		verkopers	banken	financieringsinstellingen of particulieren
1968 1 ^e halfjaar ...	1.655	1.023	142	490	20,30	8,42	5,64	6,24	8,84	4,12	2,24	2,48
2 ^e halfjaar ...	1.670	992	156	522	21,78	8,94	6,16	6,68	8,75	3,95	2,25	2,55
1969 1 ^e halfjaar ...	1.710	1.004	170	536	24,60	9,78	7,25	7,57	10,42	4,47	2,90	3,05
2 ^e halfjaar ...	1.715	1.026	173	516	25,37	10,08	7,75	7,54	9,29	3,89	2,60	2,80
1970 1 ^e halfjaar ...	1.687	1.006	174	507	25,30	9,81	8,29	7,20	8,66	3,56	2,69	2,41
2 ^e halfjaar ...	1.691	1.017	175	498	25,30	9,07	8,83	7,40	9,87	3,85	3,24	2,78

2° — Achterstallige betalingen

	Aantal schuldenaars die in gebreke gebleven zijn met het betalen van drie of meer vervallen termijnen in de loop van het halfjaar (duizenden)				Totaal der bedragen van drie termijnen d'e door de schuldenaars, bedoeld in voorgaande kolommen niet werden betaald (miljoenen franken)			
	Totaal	Financiering door			Totaal	Financiering door		
		verkopers	banken	financieringsinstellingen of particulieren		verkopers	banken	financieringsinstellingen of particulieren
1968 1 ^e halfjaar	50	34	1	15	96,3	44,2	10,0	42,1
2 ^e halfjaar	49	31	2	16	94,8	42,1	10,6	42,1
1969 1 ^e halfjaar	51	33	2	16	124,1	63,4	14,7	46,0
2 ^e halfjaar	54	34	2	18	111,0	50,9	13,3	46,8
1970 1 ^e halfjaar	62	41	2	19	177,5	109,2	16,4	51,9

3° — Indeling van de kredieten verleend tijdens het halfjaar, volgens de aard der goederen

	Totaal	Vrachtwagens, autobussen, zwaar vervoermaterieel		Landbouwmaterieel, landbouwtractoren, vee	Wagens voor personenvervoer behalve autobussen		Motoren, scooters, bromfietsen, r'jwielen	Textiel, bont, kleding	Boeken	Bedrijfsuitrusting excl. de artikelen vermeld in de voorgaande rubrieken (handel, ambachtswezen, nijverheid, vrije beroepen)	Niet elders vermelde huishoudartikelen en voorwerpen voor persoonlijk gebruik	Diensten (reizen, herstellen van motorrijtuigen)
		nieuw	reeds gebruikt		nieuw	reeds gebruikt						
Aantal contracten (duizenden)												
1968 1 ^e halfjaar ...	874	4,0	1,0	1,9	62,5	22,1	9,3	320,7	36,4	8,4	403,9	3,8
2 ^e halfjaar ...	843	4,0	0,9	2,3	53,5	20,0	9,8	319,1	39,7	8,4	380,3	5,6
1969 1 ^e halfjaar ...	821	4,8	1,0	2,2	72,7	22,0	10,0	247,2	45,0	8,4	404,7	3,5
2 ^e halfjaar ...	768	4,0	0,7	2,3	58,4	17,1	8,9	279,0	46,5	7,8	339,5	3,4
1970 1 ^e halfjaar ...	749	4,3	0,9	1,9	56,2	17,8	7,2	221,8	59,3	6,4	369,5	3,8
2 ^e halfjaar ...	886	4,1	0,8	2,1	60,3	17,7	8,4	275,0	60,3	8,9	445,5	2,7
Verleend krediet (miljoenen franken)												
1968 1 ^e halfjaar ...	8.836	602	79	162	3.617	681	66	357	127	792	2.324	29
2 ^e halfjaar ...	8.753	548	73	255	3.193	620	83	434	121	834	2.552	40
1969 1 ^e halfjaar ...	10.417	786	88	221	4.419	723	76	297	126	1.012	2.627	42
2 ^e halfjaar ...	9.291	704	65	301	3.573	541	68	410	123	1.023	2.438	45
1970 1 ^e halfjaar ...	8.664	783	93	212	3.317	560	56	245	132	992	2.232	42
2 ^e halfjaar ...	9.873	821	79	269	3.596	565	64	283	122	1.194	2.845	34
Verleend krediet — Indeling in procent van het totaal												
1968 1 ^e halfjaar ...	100,0	6,8	0,9	1,8	41,0	7,7	0,7	4,1	1,4	9,0	26,3	0,3
2 ^e halfjaar ...	100,0	6,3	0,8	2,9	36,5	7,1	0,9	5,0	1,4	9,5	29,2	0,4
1969 1 ^e halfjaar ...	100,0	7,6	0,8	2,1	42,4	7,0	0,7	2,9	1,2	9,7	25,2	0,4
2 ^e halfjaar ...	100,0	7,6	0,7	3,2	38,5	5,8	0,7	4,4	1,3	11,0	26,3	0,5
1970 1 ^e halfjaar ...	100,0	9,0	1,1	2,4	38,3	6,5	0,6	2,8	1,5	11,5	25,8	0,5
2 ^e halfjaar ...	100,0	8,3	0,8	2,7	36,4	5,7	0,6	2,9	1,2	12,1	28,8	0,3

Bibliografische referenties : Statistisch Jaarboek voor België. — Statistisch Tijdschrift van het N.I.S. — Bulletin van de Kamer van Koophandel van Antwerpen. — I.R.E.S. — Maandstatistiek over de internationale trafik

der havens (N.I.S.). — Vervoerchroniek (halffmandelijken). — Les transports maritimes, Etude Annuelle (O.E.S.O.). — Bulletin général de Statistiques (Office statistique des Communautés européennes).

VI. — INKOMENS

1. — BEZOLDIGINGEN VAN DE ARBEIDERS (mannen + vrouwen)

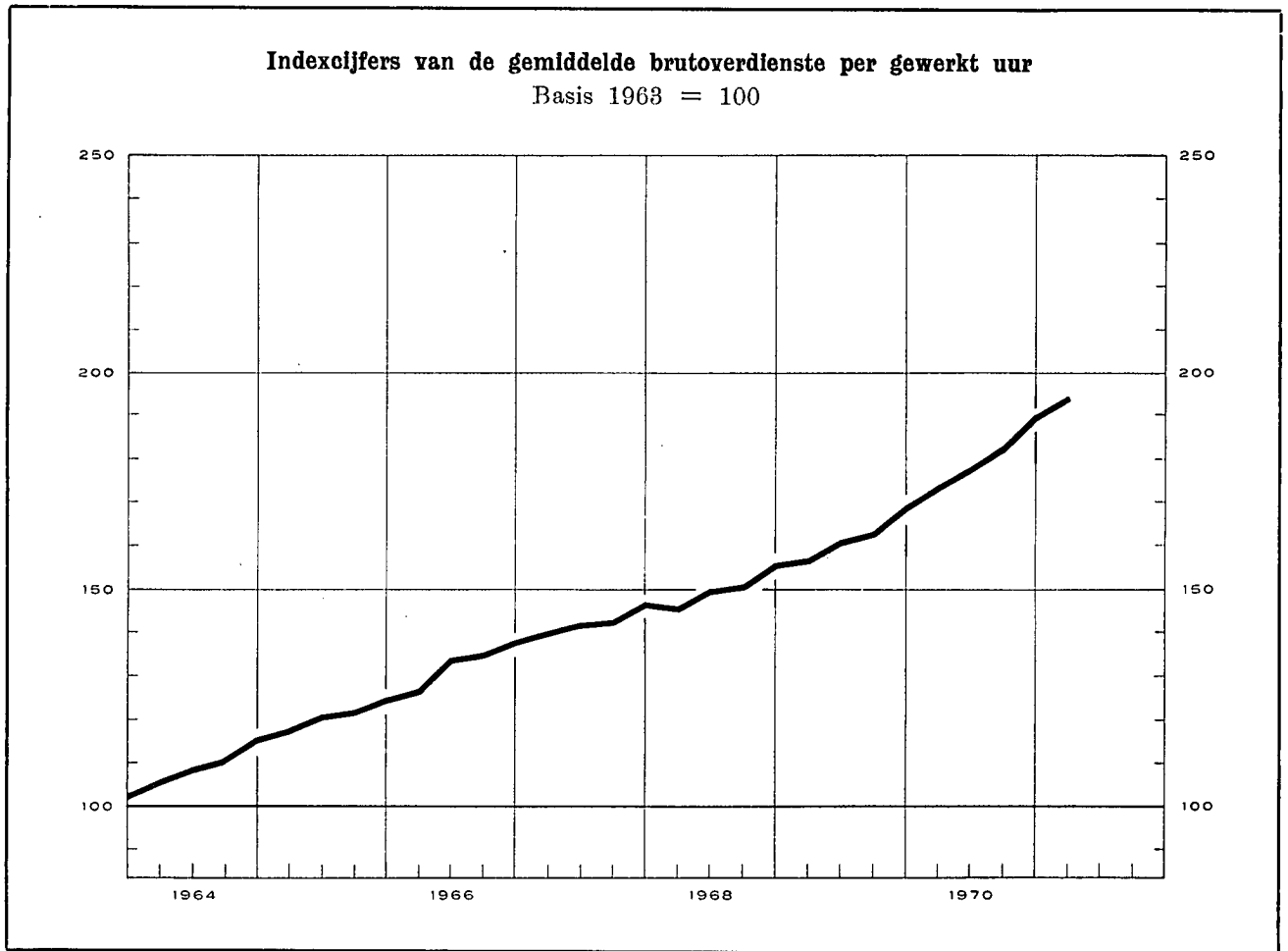

Indexcijfers van de bezoldigingen in de nijverheid

Basis 1963 = 100 *

Bronnen : kol. (1) - (2) - (3) : N.B.B. (wijze van opstelling, zie Novemhernummer 1957, blz. 415). — kol. (4) : R.M.Z. - berekeningen N.B.B. (zie noot). — kol. (5) : I.R.E.S.

	Gemiddelde brutoverdienste per gewerkt uur (1)	Type-urloon 1		Indexcijfer van de loonmassa 2	Indexcijfer der arbeidskosten 3
		Geschoold arbeider (2)	Ongeschoold arbeider (3)		
1964	111	110	111	115	113
1965	121	119	121	122	127
1966	133	131	133	131	140
1967	143	139	143	135	152
1968	150	146	151	140	161
1969	162	158	163	154	175
1970	181	174	182		197
1969 Maart	157	154	159		168
Juni	161	156	162		173
Sept.	163	160	165		176
Dec.	169	162	168		183
1970 Maart	174	168	174		189
Juni	178	173	180		194
Sept.	183	177	185		200
Dec.	190	180	189		206
1971 Maart	194	187	196		

* Om de indexcijfers op basis 1963 = 100 om te zetten in indexcijfers basis 1953 = 100 volstaat het de bovenstaande cijfers te vermenigvuldigen met de volgende coëfficiënten : kolom (1) : 1,075; kolom (2) : 1,003; kolom (3) : 1,024; kolom (5) : 1,701.

¹ Excl. de transportarbeiders.

² Het betreft het eenvoudig indexcijfer van de totale bezoldigingen betaald aan de arbeiders op wie de maatschappelijke zekerheid toepasselijk is en die behoren tot de extractiebedrijven, de fabrieksnijverheid, het bouwbedrijf, het vervoer en het verkeer. (Voor de bepaling van de totale

Algemene gemiddelden van de uurlonen der arbeiders

(sociale lasten inbegrepen)

Bron : V.B.N.

	België (Belgische franken)	West-Duitsland	Vereinigd Koninkrijk	Nederland	Frankrijk	Italië
		percentage in verhouding tot de Belgische lonen ⁴				
1964	55,98	111,3	88,3	90,4	91,8	94,4
1965	62,40	110,0	87,2	89,0	88,3	85,5
1966	68,73	105,9	85,5	89,8	85,0	80,1
1967	75,81	100,2	80,5	89,9	82,2	79,6
1968	82,92	96,2	68,3	89,3	83,7	76,3
1969	89,10	v102,4	67,8	93,7	85,0	78,0
1966 Maart-April	66,75	108,2	87,5	87,5	86,8	82,5
Sept.-Oktober	70,70	103,8	83,5	88,7	84,8	79,1
1967 Maart-April	74,52	101,0	80,5	89,7	82,6	80,2
Sept.-Oktober	77,09	99,4	80,6	90,1	82,9	79,4
1968 Maart-April	81,46	96,0	68,6	88,7	81,3	77,2
Sept.-Oktober	84,38	96,5	67,9	89,9	86,8	76,5
1969 Maart-April	86,93	98,8	68,8	93,9	88,8	79,7
Sept.-Oktober	91,26	v110,8	67,8	93,5	79,0	78,6
1970 Maart-April	96,05	v110,0	n.b.	95,8	v 80,9	v 87,3

bezoldigingen, zie XXIVe Jaarverslag R.M.Z., blz. 275.)

³ Dit indexcijfer, waarin de steenkolenmijnen niet werden opgenomen, geeft de arbeidskosten per uur en niet de kosten per geproduceerde eenheid.

⁴ Het V.B.N. publiceert de buitenlandse uurlonen uitgedrukt in Belgische franken op basis van de wisselkoers. In de aldus verkregen percentages is geen rekening gehouden met de veranderingen van het Belgische en buitenlandse prijspeil : zij geven dus niet de verhouding van de reële lonen weer.

VI - 2. — GEMIDDELDE VERDIENDE BRUTO-UURLONEN IN DE NIJVERHEID

(mannen + vrouwen — in franken per uur)

Bron : N.I.S.

Bedrijfsgroepen en -sectoren	1965 oktober	1966 oktober	1967 oktober	1968 oktober	1969 april	1969 oktober	1970 april
<i>Extractieve nijverheid</i> ¹ :							
Steenkolenwinning (onder- en bovengr.) .	56,62	60,57	64,11	67,49	69,48	70,47	80,53
Groeven	48,24	53,13	54,01	56,88	59,99	61,10	65,19
Totaal extractieve nijverheid	55,84	59,68	62,97	66,20	68,35	69,35	78,61
<i>Fabrieksnijverheid</i> :							
Voedingsmiddelen (behalve dranken) ...	40,29	43,47	45,59	48,74	51,30	53,30	55,82
Dranken	44,38	47,77	50,56	54,13	56,23	59,15	60,57
Tabak	37,06	41,06	43,60	47,00	51,02	51,93	55,28
Textielindustrie	37,27	41,83	44,32	46,55	49,86	51,52	53,95
Schoeisel, kleding	32,45	35,97	37,66	39,90	42,29	43,67	47,00
Hout (behalve meubelen)	39,93	44,71	48,00	50,69	54,21	55,62	58,72
Meubelindustrie	42,17	46,75	49,18	53,16	55,65	58,19	59,97
Papier, papierwaren	43,58	47,88	50,88	53,17	56,79	59,82	63,49
Druk- en boekbindersbedrijf	48,06	52,17	56,79	61,45	64,48	65,12	72,33
Leder (behalve schoeisel, kleding)	37,07	40,77	43,38	46,62	48,67	50,91	53,39
Rubber- en plasticindustrie	43,59	48,49	51,42	54,05	58,01	60,09	63,33
Chemische industrie	49,81	56,32	59,59	61,49	64,78	67,83	72,24
Petroleumindustrie	71,33	78,36	85,10	88,22	91,89	94,01	103,01
Steen, glas, aardewerk, enz.	45,83	50,98	53,46	56,02	59,96	61,56	66,74
Metallurgische basisindustrie	54,96	59,55	62,98	66,23	70,19	72,94	77,34
Metaalverwerkende industrie, behalve machines en transportmaterieel	46,13	49,44	52,12	54,88	58,63	60,08	64,16
Machines, behalve elektrische	47,38	52,22	56,20	59,18	62,93	63,93	68,26
Elektrotechnische industrie	43,99	48,80	51,19	54,46	57,15	60,11	63,37
Transportmaterieel	51,80	56,34	59,53	63,21	67,53	69,93	74,77
Totaal fabrieksnijverheid	44,03	48,58	51,36	54,22	57,57	59,54	63,25
waarvan : mannen	48,14	52,94	55,92	59,04	62,58	64,79	68,73
vrouwen	31,97	35,51	37,67	39,79	42,55	43,82	46,83
<i>Bouwnijverheid</i> ¹	47,30	52,82	55,71	57,89	61,06	62,22	66,56
<i>Algemeen gemiddelde voor de nijverheid</i> :							
Totaal (mannen + vrouwen)	45,60	50,01	52,84	55,60	58,85	60,62	64,78
waarvan : mannen	48,75	53,43	56,42	59,34	62,70	64,59	69,02

¹ Mannen alleen.

Bibliografische referenties : *Statistisch Jaarboek voor België*. — *Statistisch Tijdschrift van het N.I.S.* — *I.R.E.S.* — *Jaarverslagen van de R.M.Z.* — *Arbeidsblad*. — *Industrie*, tijdschrift van het V.B.N. — *Le coût de la*

main-d'œuvre dans l'industrie européenne, Etudes et Documents, nouvelle série, n° 52, 1959 (I.A.B.). — *Annuaire des statistiques du Travail* (I.A.B.).

VII. — PRIJZEN EN PRIJSINDEXCIJFERS
1. — GROOTHANDELSPRIJZEN OP DE WERELDMARKTEN

Daggemiddelden	Tarwe in Canada	Koffie te New York Santos IV	Merinoswol 64 S in het Verenigd Koninkrijk	Katoen in de Verenigde Staten (15 markten)	Rubber te Londen « Spot » price nr 1	Koper te Londen	Tin te Londen slotkoers	Ondijzer in de Verenigde Staten	Ruwe petroleum in West-Texas
	\$ per 60 lbs	cents per lb	d per lb	\$ per 100 lbs	d per lb	£ per long ton	\$ per long ton	\$ per barrel	
1964	2,22	46,7	105	32,20	20	351	1.236	34,7	2,89
1965	2,10	44,7	92	30,40	21	469	1.413	35,2	2,89
1966	2,22	40,8	101	26,40	19	555	1.296	31,0	2,89
1967	2,19	37,8	94	23,00	16	418	1.229	27,0	2,88
1968	2,09	37,4	106	27,20	19	526	1.323	27,1	2,90
1969	2,04	40,8	99	25,40	24	621	1.451	31,5	3,00
1970		54,6		25,10	20	589	1.537	42,0	3,02
1968 4 ^e kwartaal	2,08	37,6	106	27,60	20	475	1.365	25,0	2,91
1969 1 ^e kwartaal	2,08	38,3	103	25,83	23	539	1.371	28,7	2,95
2 ^e kwartaal	2,01	37,3	101	25,66	25	601	1.417	29,3	3,02
3 ^e kwartaal	1,99	39,4	97	25,33	27	654	1.465	33,7	3,02
4 ^e kwartaal	1,95	48,0	94	25,00	23	689	1.552	34,3	3,02
1970 1 ^e kwartaal	1,95	52,6	92	24,87	23	699	1.584	43,8	3,02
2 ^e kwartaal	1,91	53,9	90	25,20	20	666	1.546	43,5	3,02
3 ^e kwartaal	1,87	55,8	84	25,50	18	538	1.495	40,7	3,02
4 ^e kwartaal		56,0		24,80	18	455	1.498	40,2	3,02
1970 Januari	1,95	52,3	93	24,80	24	677	1.601	40,0	3,02
Februari	1,95	52,4	93	24,90	23	690	1.570	46,5	3,02
Maart	1,95	53,0	90	24,90	21	730	1.581	45,0	3,02
April	1,93	53,6	91	25,10	20	725	1.604	42,0	3,02
Mei	1,93	54,0	91	25,20	20	666	1.558	44,5	3,02
Juni	1,88	54,0	88	25,30	20	607	1.477	44,0	3,02
Juli	1,86	54,7	88	25,60	19	568	1.458	40,5	3,02
Augustus	1,85	55,8	85	25,60	18	528	1.508	39,0	3,02
September	1,89	57,0	80	25,30	18	519	1.519	42,5	3,02
Oktober	1,94	57,8	74	25,10	17	478	1.529	44,0	3,02
November		56,3	78	24,70	18	452	1.507	38,5	3,02
December		54,0		24,50	19	435	1.457	38,0	3,02
1971 Januari		53,8		24,70	17	421	1.444		3,02

VII - 2. — INDEXCIJFERS VAN DE GROOTHANDELSPRIJZEN OP DE WERELDMARKTEN

Basis 1963 = 100

Bronnen : Comtel Reuter — Moody's Investors Service — Der Volkswirt.

Maandgemiddelden of maanden	Reuter-indexcijfer	Moody-indexcijfer	Schulze-indexcijfers		
			Algemeen	Nijverheid	Voeding
1964	102	100	104	104	101
1965	98	103	103	105	96
1966	97	107	104	106	98
1967	94	99	100	102	96
1968	106	98	101	104	94
1969	115	107	104	108	96
1970	120	111	106	108	102
1969 1 ^e kwartaal	112	101	103	106	95
2 ^e kwartaal	115	104	103	107	95
3 ^e kwartaal	115	109	104	108	96
4 ^e kwartaal	118	111	106	109	98
1970 1 ^e kwartaal	120	114	107	110	98
2 ^e kwartaal	121	111	106	109	99
3 ^e kwartaal	120	111	105	107	100
4 ^e kwartaal	119	106	105	105	103
1971 1 ^e kwartaal	116	104	104	106	102
1970 Maart	121	113	107	110	99
April	122	112	107	110	99
Mei	121	111	106	109	99
Juni	120	110	105	107	99
Juli	121	110	105	106	99
Augustus	120	110	105	107	100
September	120	112	105	107	102
Oktober	120	108	105	105	103
November	119	104	105	105	103
December	118	103	104	105	102
1971 Januari	118	104	104	105	102
Februari	116	106	104	106	102
Maart	115	102	105	106	101

VII - 3. — INDEXCIJFERS VAN DE GROOTHANDELSPRIJZEN IN BELGIE

Basis 1963 = 100 *

Bron : M.E.Z.

Maandgemiddelden of maanden	Algemeen indexcijfer	Landbouwprodukten			Industriële produkten								Gezamenlijke industriële produkten in de drie produktiestadia		
		Algemeen indexcijfer	Dierlijke	Plantaardige	Algemeen indexcijfer	Inheemse produkten	Ingevoerde produkten	Delfstoffen	Metalen en metaalprodukten	Textiel- produkten	Scheikundige produkten	Bouw- materialen	Grondstoffen	Halfabrikaten	Fabrikaten
1964	104,6	102,7	107,5	98,5	105,2	103,5	107,7	104,9	106,2	103,4	103,1	108,1	106,0	105,6	104,4
1965	105,8	105,8	111,3	101,0	105,8	103,4	109,7	106,9	107,9	97,5	104,0	110,7	105,4	106,0	105,9
1966	108,2	110,5	113,7	107,5	107,7	104,5	113,5	106,9	108,6	99,4	106,2	112,2	104,9	109,4	108,3
1967	107,0	110,4	114,3	106,9	106,3	104,5	107,7	105,5	106,9	95,0	106,5	119,2	99,8	107,6	109,5
1968	107,3	109,2	117,4	102,1	106,9	106,0	106,2	105,4	107,4	96,2	106,5	121,9	99,4	109,3	110,0
1969	112,6	118,1	121,5	115,2	111,3	109,5	111,7	107,5	114,8	97,7	108,4	115,2	102,3	116,9	113,4
1970	118,0	120,3	117,1	123,5	117,5	116,3	117,7	114,5	129,2	101,4	110,3	130,2	109,1	120,9	120,4
1969 1 ^e kwartaal ...	110,4	116,2	122,9	110,3	109,1	107,5	108,8	106,6	108,3	98,0	109,1	122,6	101,0	113,0	111,7
2 ^e kwartaal ...	112,1	118,3	123,5	113,6	110,7	108,6	111,4	106,9	112,3	97,7	107,8	125,6	102,1	116,3	112,5
3 ^e kwartaal ...	112,9	116,7	120,4	113,3	112,0	109,9	112,8	107,9	117,6	96,9	107,4	125,6	102,8	118,7	113,4
4 ^e kwartaal ...	114,9	121,4	118,9	123,6	113,5	111,7	113,9	108,4	121,0	98,3	109,3	126,7	103,2	119,7	115,9
1970 1 ^e kwartaal ...	117,5	122,8	120,1	125,3	116,3	114,3	117,5	111,7	128,2	99,1	110,2	127,6	106,6	121,8	118,8
2 ^e kwartaal ...	118,2	122,1	118,6	126,2	117,4	115,1	119,8	113,5	130,3	101,1	109,3	129,0	109,9	121,5	119,2
3 ^e kwartaal ...	117,8	118,6	114,6	122,5	117,7	116,7	117,2	115,8	129,2	101,9	109,6	131,0	110,2	120,1	121,0
4 ^e kwartaal ...	118,2	117,7	115,1	120,0	118,4	118,8	116,0	117,2	128,2	103,3	111,9	132,6	109,8	120,4	122,6
1971 1 ^e kwartaal ...	116,7	116,1	118,9	113,6	116,9	117,1	114,2	118,4	126,0	102,7	107,4	135,4	110,0	118,2	120,4
1970 Maart	118,0	123,3	120,9	125,4	116,7	114,3	118,9	112,2	129,9	99,1	110,0	127,8	107,2	122,4	119,0
April	118,4	123,4	119,3	129,2	117,4	114,7	120,7	113,5	130,8	100,6	110,0	127,8	109,4	122,1	119,2
Mei	118,2	122,7	119,8	125,6	117,2	114,8	119,8	113,5	130,4	100,4	108,0	128,8	109,7	121,6	119,0
Juni	118,0	120,2	116,5	123,6	117,6	115,8	118,9	113,6	129,9	102,4	109,2	130,3	110,7	120,8	119,6
Juli	118,1	119,7	115,8	123,5	117,7	116,3	118,5	115,0	129,8	102,1	109,4	130,7	111,4	120,3	120,1
Augustus	117,7	118,3	113,9	122,5	117,6	116,8	116,5	115,2	129,0	102,3	109,5	131,6	109,8	119,9	121,0
September ...	117,7	117,8	114,1	121,3	117,7	117,0	116,7	117,4	129,0	101,1	110,0	131,6	109,3	120,0	121,7
Oktober	117,8	117,0	113,6	120,3	118,0	119,7	114,8	117,4	128,7	102,3	110,0	132,2	109,4	120,0	122,2
November	118,5	118,3	116,5	119,9	118,6	118,2	116,9	117,2	128,1	103,9	112,7	132,2	110,3	120,5	122,7
December	118,3	117,7	115,2	119,9	118,6	118,5	116,1	117,1	127,7	103,8	113,0	133,0	109,6	120,6	122,9
1971 Januari	116,9	119,1	122,3	116,1	116,4	116,6	113,8	118,1	125,2	102,6	107,0	133,2	109,0	117,9	120,2
Februari	116,5	115,1	117,2	113,3	117,0	117,4	113,8	118,8	125,7	102,6	107,4	136,5	110,2	118,1	120,5
Maart	116,6	114,1	117,2	111,4	117,4	117,4	115,2	118,4	127,0	102,8	107,9	136,5	110,8	118,5	120,6

* Indexcijfers oorspronkelijk berekend op basis 1936-38 = 100 omgezet in basis 1963 = 100.

1 Nieuwe reeks als gevolg van het van kracht worden, op 1 januari 1971, van de belasting over de toegevoegde waarde. De nieuwe indexcijfers zijn berekend volgens prijzen vrij van belasting; de oude prijzen bevatten sommige overdrachtaksen.

VII - 3. — INDEXCIJFERS VAN DE GROOTHANDELSPRIJZEN IN BELGIE

Basis 1963 = 100

INHEEMSE EN INGEVOERDE INDUSTRIELE PRODUCTEN

Bron : M.E.Z.

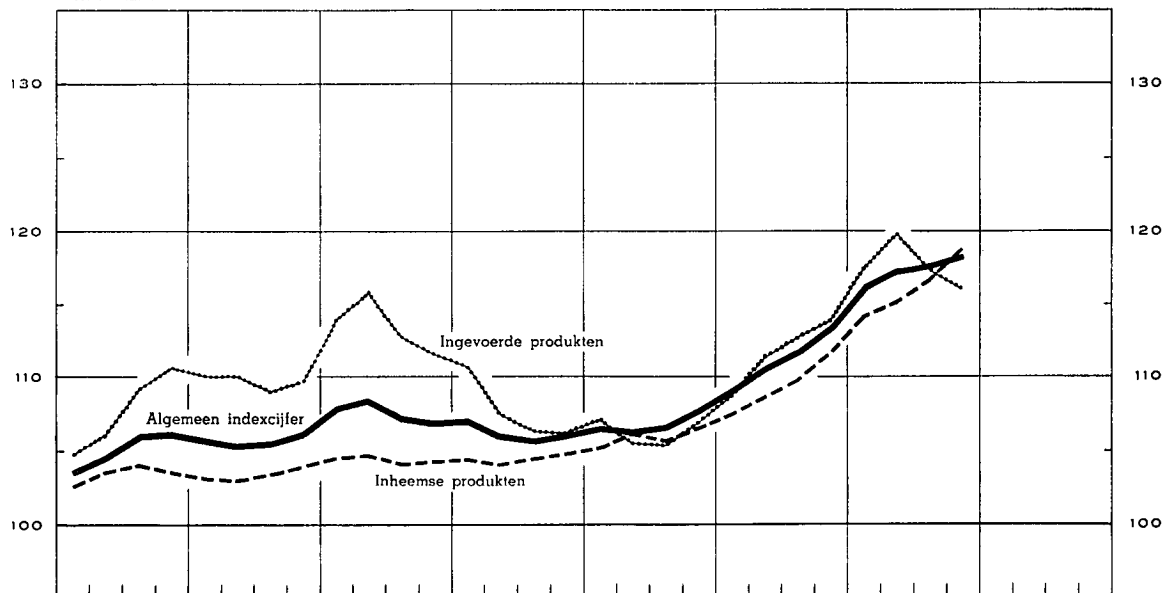

INHEEMSE EN INGEVOERDE INDUSTRIELE PRODUCTEN

Prijzen in drie produktiestadia

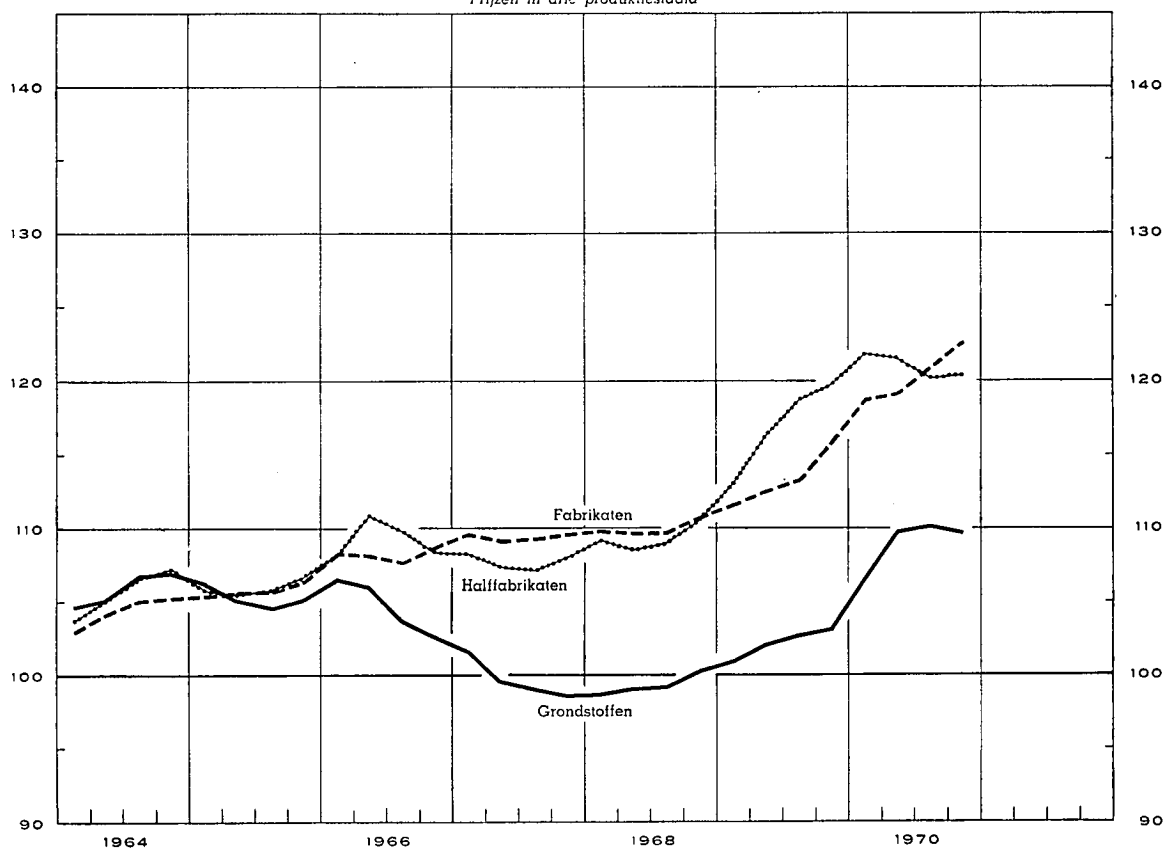

VII - 4. — PRIJSINDEXCIJFERS BIJ CONSUMPTIE IN BELGIE

Basis 1966 = 100

Bron : Ministerie van Economische Zaken.

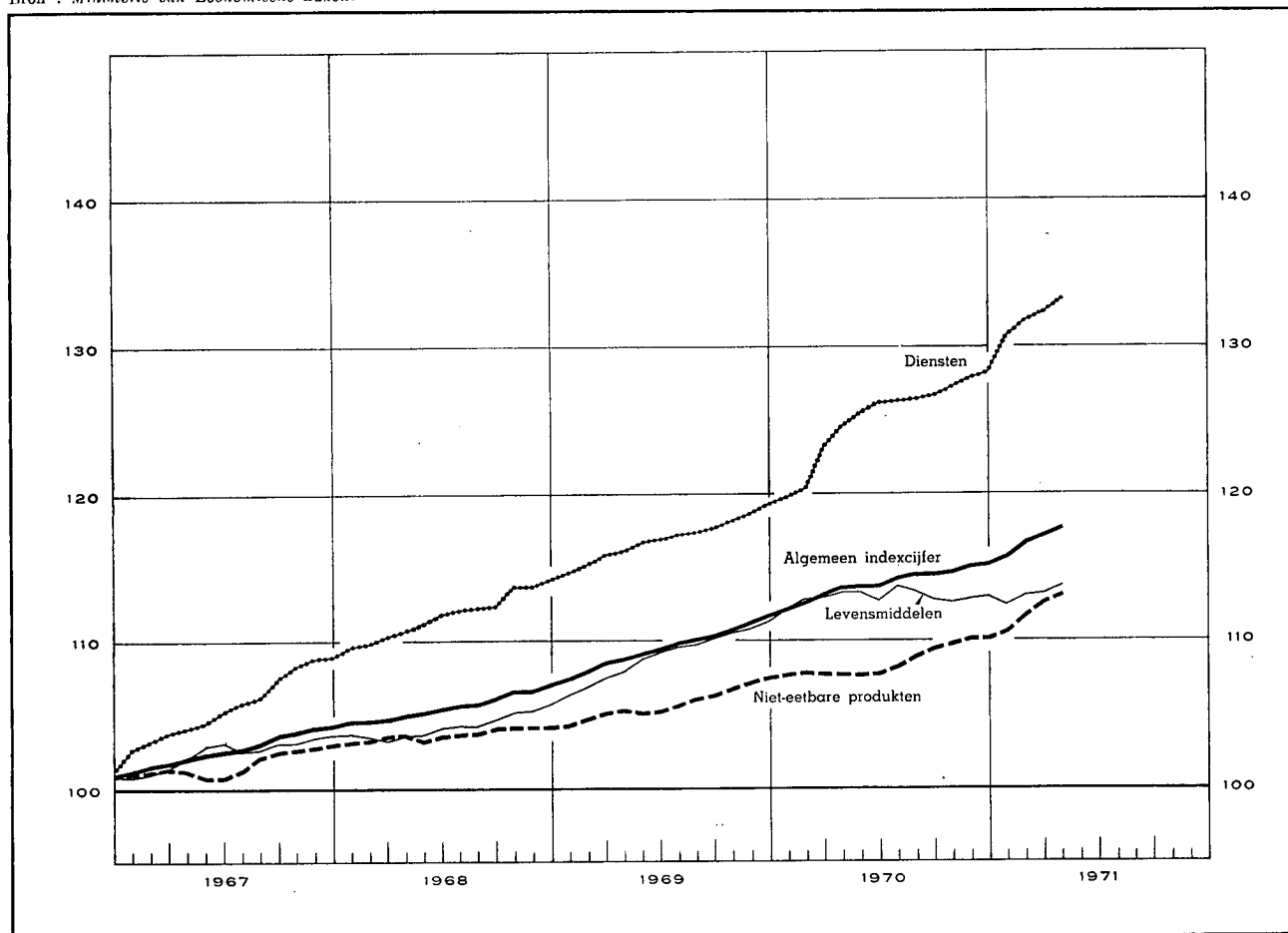

Maandgemiddelden of maanden	Algemeen indexcijfer		Levensmiddelen		Niet-eetbare produkten		Diensten	
	1970	1971	1970	1971	1970	1971	1970	1971
1966	100,00		100,00		100,00		100,00	
1967	102,91		102,52		101,84		105,83	
1968	105,69		104,28		103,81		111,79	
1969	109,65		109,10		105,81		116,97	
1970	113,94		112,90		108,64		125,17	
1 ^e kwartaal	112,67	116,60	112,57	112,84	107,80	111,70	121,14	131,58
2 ^e kwartaal	113,67		113,04		107,77		125,38	
3 ^e kwartaal	114,44		113,21		108,95		126,44	
4 ^e kwartaal	114,99		112,79		110,05		127,74	
Januari	112,22	115,83	112,17	112,38	107,68	110,69	119,82	130,74
Februari	112,57	116,74	112,67	113,00	107,90	111,84	120,39	131,66
Maart	113,21	117,23	112,88	113,13	107,81	112,56	123,21	132,33
April	113,64	117,84	113,24	113,75	107,83	113,12	124,53	133,17
Mei	113,66		113,16		107,65		125,53	
Juni	113,70		112,72		107,83		126,07	
Juli	114,29		113,56		108,33		126,27	
Augustus	114,53		113,32		109,02		126,41	
September	114,50		112,75		109,51		126,63	
Oktober	114,70		112,59		109,89		127,17	
November	115,04		112,83		110,08		127,85	
December	115,23		112,95		110,17		128,20	

Bibliografische referenties : Statistisch Jaarboek voor België. — Statistisch Tijdschrift van het N.I.S. — Arbeidsblad. — Industrie, tijdschrift van het V.B.N. — I.R.E.S. — De Belgische Textielnijverheid, tijdschrift van Febeltex. — Der volkswirt. — Wirtschaft und Statistik. — Bulletin mensuel de statistique (O.V.N.). — Monthly Digest of Statistics. — Bulletin statistique de l'I.N.S.E.E. — Principaux indicateurs économiques (O.E.S.O.). — Données statistiques (Raad van Europa). Mededelingen van het Verbond der Belgische Nijverheid. — Financiële dagbladen : Agéfi, Het Financiële Dagblad, The Financial Times, Le Nouveau Journal.

VIII. — BUITENLANDSE HANDEL VAN DE B.L.E.U.

INVOER, UITVOER EN HANDELSBALANS
Maandgemiddelden in miljarden franken

Bron: N.I.S.

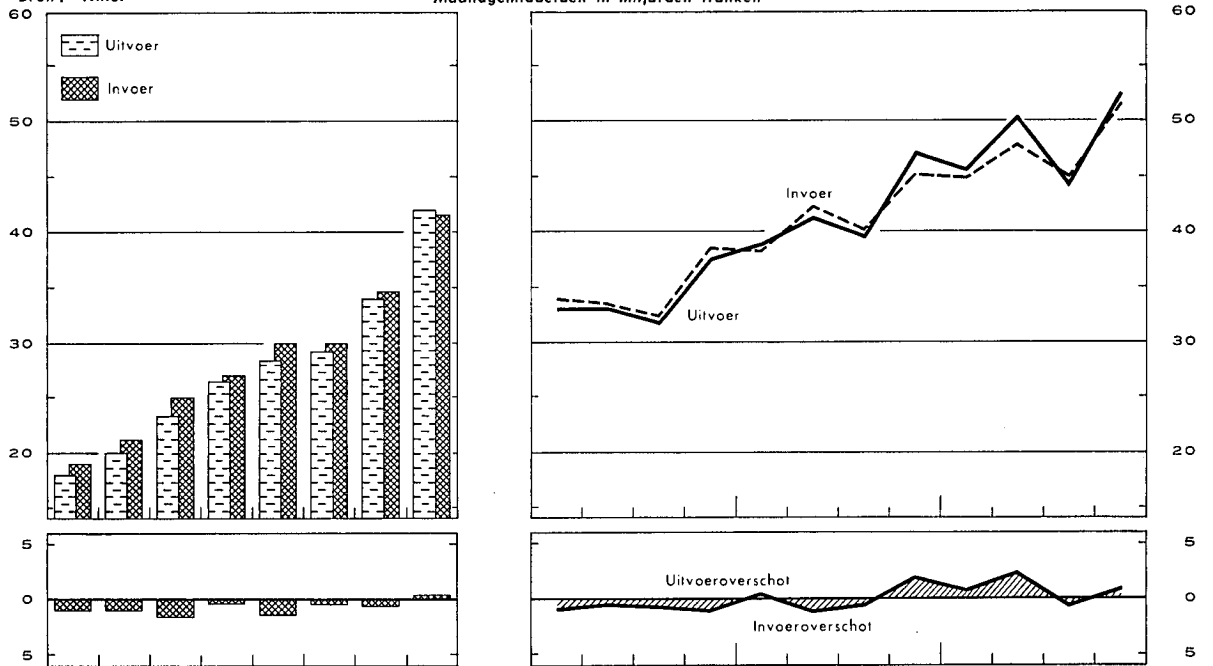

Bron: N.I.S.- Berekeningen N.B.B.

INDEXCIJFERS VAN HET VOLUME

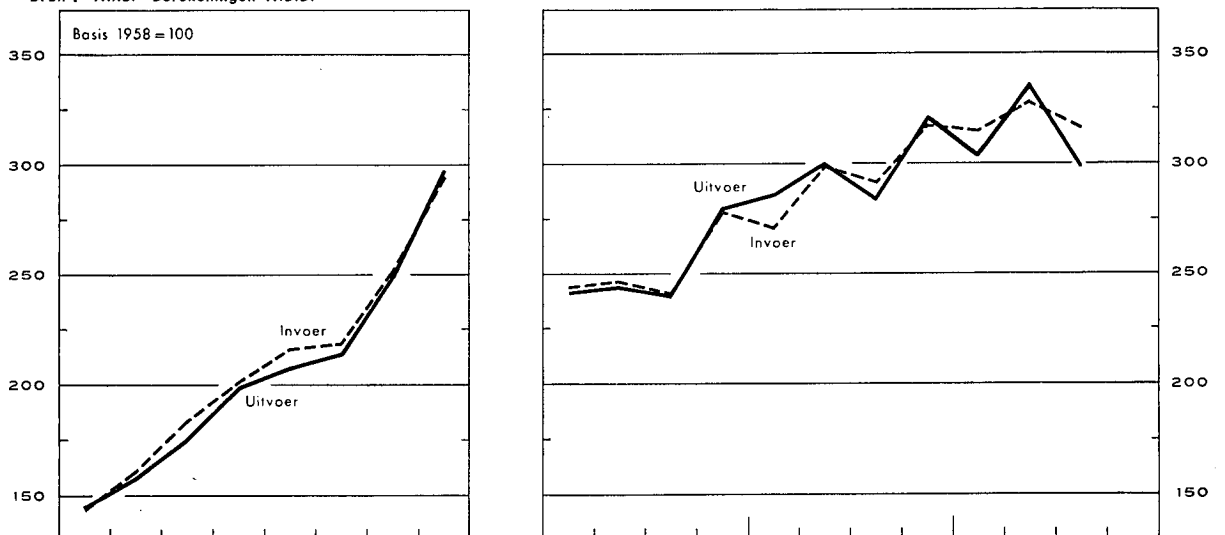

INDEXCIJFERS VAN DE GEMIDDELTE WAARDEN PER EENHEID EN VAN DE RUILVUET

Bron: N.I.S.- Berekeningen N.B.B.

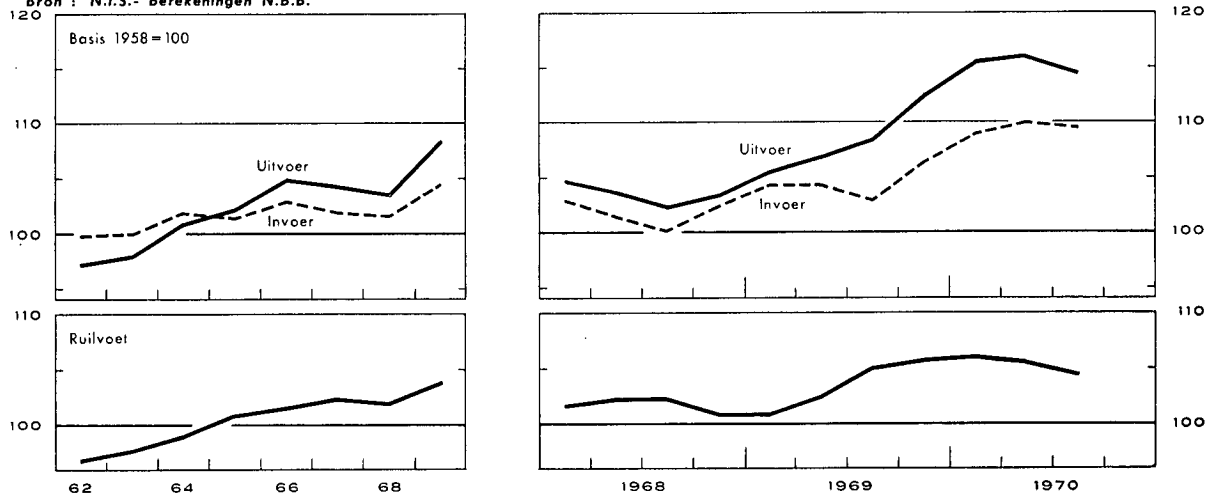

VIII - 1. — BUITENLANDSE HANDEL VAN DE B.L.E.U. — ALGEMENE TABEL

Maandgemiddelden	Bron : N.I.S.				Bron : N.I.S. — Berekeningen N.B.B.				
	Waarde : (miljarden franken)			Percentage uitvoer invoer	Indexcijfers basis 1968 = 100				ruilvoet 1
	Invoer	Uitvoer	Handels- balans		hoeveelheid		prijzen		
				invoer	uitvoer	bij invoer	bij uitvoer		
1964	24,9	23,3	— 1,6	94	114,9	111,3	101,8	103,3	101,5
1965	27,1	26,6	— 0,5	98	125,6	126,1	101,3	104,6	103,3
1966	29,9	28,5	— 1,4	95	134,9	131,6	102,9	107,0	104,0
1967	29,9	29,3	— 0,6	98	136,1	135,7	101,8	106,6	104,7
1968	34,7	34,0	— 0,7	98	157,5	158,5	101,6	105,7	104,0
1969	41,6	41,9	+ 0,3	101	183,3	188,0	104,5	110,7	105,9
1970	47,3	48,4	+ 1,1	102					
1968 4 ^e kwartaal	38,7	37,7	— 1,0	97	173,5	177,5	102,4	105,5	103,0
1969 1 ^e kwartaal	38,5	39,1	+ 0,6	102	169,2	181,2	104,3	107,6	103,2
2 ^e kwartaal	42,5	41,4	— 1,1	97	186,2	189,9	104,3	109,3	104,8
3 ^e kwartaal	40,2	39,7	— 0,5	99	182,2	180,2	103,0	110,7	107,5
4 ^e kwartaal	45,4	47,6	+ 2,2	104	197,5	203,5	106,4	115,0	108,1
1970 1 ^e kwartaal	44,9	45,6	+ 0,7	102	196,3	192,5	108,9	117,9	108,3
2 ^e kwartaal	47,6	50,4	+ 2,8	106	204,7	213,4	109,9	118,3	107,6
3 ^e kwartaal	45,1	44,6	— 0,5	99	197,6	189,9	109,5	116,9	106,8
4 ^e kwartaal	51,8	52,9	+ 1,1	102					
1970 Eerste 2 maanden	43,6	43,9	+ 0,3	101					
Eerste 3 maanden	44,9	45,6	+ 0,7	102	196,3	192,5	108,9	117,9	108,3
Eerste 4 maanden	46,4	47,7	+ 1,3	103					
Eerste 5 maanden	45,8	47,6	+ 1,8	104					
Eerste 6 maanden	46,3	48,0	+ 1,7	104	200,5	203,0	109,4	118,1	108,0
Eerste 7 maanden	46,3	48,3	+ 2,0	104					
Eerste 8 maanden	45,5	46,6	+ 1,1	102					
Eerste 9 maanden	45,9	46,9	+ 1,0	102	199,5	198,6	109,4	117,7	107,6
Eerste 10 maanden	46,5	47,6	+ 1,1	102					
Eerste 11 maanden	46,7	47,7	+ 1,0	102					
12 maanden	47,3	48,4	+ 1,1	102					
1971 Eerste maand	42,8	44,1	+ 1,3	103					
Eerste 2 maanden ...	46,1	43,9	— 2,2	95					

1 Ruilvoet = $\frac{\text{indexcijfer van de uitvoerprijzen}}{\text{indexcijfer van de invoerprijzen}}$

N. B. — Wat de indexcijfers van de hoeveelheid, de prijzen en de ruilvoet betreft, wijkt het gemiddelde van de kwartaalcijfers af van het jaarlijks indexcijfer omdat in dat laatste ook seizoen-

produkten en sommige artikelen waarvan de bewegingen sporadisch zijn, worden opgenomen.

VIII - 2. — UITVOER VAN DE B.L.E.U. — Verdeling volgens de aard der produkten

(Miljarden franken)

Bron : Nationaal Instituut voor de Statistiek (indeling van de N.B.B. volgens de Type-classificatie voor de internationale handel van de O.V.N.).

Maandgemiddelden	Metaal- verwer- kende bedrij- ven	IJzer- en staal- nijver- heid	Textiel	Schei- kundige produk- ten	Non- ferro- metalen	Land- bouw- produk- ten	Dia- mant nijver- heid	Petro- leum- nijver- heid	Voe- dings- bedrij- ven	Papier en boeken	Hout en meubelen	Glas en spiegel- glas	Huiden, leder en schoeisel	Rubber	Steen- groeven	Bouw- mate- rialen uit cement en uit gips	Bewerk- te tabak	Steen- kolen- nijver- heid	Cera- mieck	Cement	Diver- sen	Totaal
1964	5,85	3,75	3,56	1,65	1,84	0,84	1,17	0,65	0,61	0,45	0,37	0,57	0,24	0,14	0,16	0,12	0,07	0,27	0,08	0,08	0,82	23,29
1965	7,07	4,13	3,78	2,02	2,22	1,16	1,22	0,69	0,72	0,54	0,43	0,58	0,27	0,16	0,17	0,12	0,10	0,18	0,08	0,09	0,86	26,59
1966	7,34	3,95	4,17	2,19	2,81	1,22	1,50	0,67	0,81	0,63	0,49	0,61	0,30	0,18	0,17	0,13	0,10	0,12	0,07	0,07	0,92	28,45
1967	7,53	4,24	3,85	2,45	2,63	1,54	1,54	0,68	0,87	0,67	0,53	0,67	0,29	0,19	0,18	0,14	0,11	0,13	0,08	0,07	0,91	29,30
1968	8,58	4,78	4,35	3,17	3,22	1,75	1,73	0,95	0,98	0,81	0,63	0,75	0,31	0,23	0,19	0,16	0,15	0,11	0,08	0,07	1,02	34,02
1969	10,97	5,96	5,22	4,02	3,83	2,13	1,93	1,27	1,25	1,08	0,81	0,80	0,41	0,29	0,21	0,17	0,13	0,11	0,10	0,07	1,18	41,94
1968 3 ^e kwartaal	7,64	4,64	3,99	3,14	3,05	1,57	1,67	1,01	0,45	0,78	0,59	0,70	0,30	0,22	0,21	0,16	0,14	0,11	0,08	0,07	0,92	31,94
4 ^e kwartaal	9,55	5,04	5,09	3,69	3,15	1,99	1,84	1,11	1,07	0,96	0,80	0,85	0,33	0,26	0,21	0,17	0,20	0,15	0,10	0,06	1,09	37,71
1969 1 ^e kwartaal	9,94	5,44	5,20	3,80	3,36	2,14	1,84	1,30	1,13	0,99	0,78	0,75	0,41	0,27	0,18	0,14	0,13	0,11	0,09	0,05	1,03	39,08
2 ^e kwartaal	11,49	5,66	5,25	3,92	3,50	1,88	1,71	1,21	1,22	1,06	0,83	0,82	0,40	0,29	0,22	0,17	0,12	0,11	0,10	0,07	1,34	41,37
3 ^e kwartaal	9,96	5,53	4,66	3,92	4,11	1,99	1,61	1,50	1,25	1,02	0,74	0,79	0,40	0,29	0,22	0,17	0,13	0,11	0,10	0,07	1,15	39,72
4 ^e kwartaal	12,47	7,23	5,77	4,44	4,34	2,52	2,57	1,08	1,38	1,24	0,89	0,84	0,43	0,33	0,22	0,20	0,13	0,13	0,11	0,07	1,18	47,57
1970 1 ^e kwartaal	11,82	7,45	5,18	4,44	4,56	2,33	1,79	1,03	1,42	1,17	0,75	0,77	0,43	0,32	0,19	0,15	0,11	0,08	0,10	0,06	1,48	45,63
2 ^e kwartaal	14,63	7,53	5,68	5,05	4,57	2,36	1,62	0,99	1,57	1,31	0,93	0,96	0,41	0,35	0,24	0,21	0,13	0,13	0,12	0,09	1,53	50,41
3 ^e kwartaal	11,27	6,73	4,96	4,80	3,98	2,39	1,79	1,19	1,39	1,13	0,85	0,88	0,36	0,29	0,25	0,22	0,13	0,18	0,12	0,08	1,57	44,56
1969 Eerste 11 maanden ...	10,82	5,86	5,19	3,98	3,78	2,08	1,88	1,29	1,23	1,06	0,81	0,80	0,41	0,29	0,21	0,17	0,13	0,11	0,10	0,07	1,18	41,45
12 maanden	10,97	5,96	5,22	4,02	3,83	2,13	1,93	1,27	1,25	1,08	0,81	0,80	0,41	0,29	0,21	0,17	0,13	0,11	0,10	0,07	1,18	41,94
1970 Eerste maand	11,31	7,61	4,52	4,28	4,82	2,26	1,51	1,10	1,28	1,07	0,66	0,72	0,38	0,31	0,18	0,13	0,11	0,10	0,08	0,06	1,34	43,83
Eerste 2 maanden ..	11,50	7,38	4,75	4,46	4,43	2,21	1,56	1,12	1,29	1,10	0,69	0,73	0,40	0,31	0,18	0,13	0,11	0,09	0,09	0,05	1,37	43,95
Eerste 3 maanden ..	11,82	7,45	5,18	4,44	4,56	2,33	1,79	1,03	1,42	1,17	0,75	0,77	0,43	0,32	0,19	0,15	0,11	0,08	0,10	0,06	1,48	45,63
Eerste 4 maanden ..	12,53	7,74	5,50	4,69	4,67	2,40	1,81	1,00	1,46	1,24	0,80	0,83	0,43	0,34	0,20	0,16	0,12	0,09	0,10	0,07	1,55	47,73
Eerste 5 maanden ..	12,85	7,59	5,38	4,74	4,59	2,34	1,79	0,94	1,46	1,23	0,81	0,84	0,41	0,33	0,21	0,17	0,11	0,10	0,10	0,07	1,51	47,57
Eerste 6 maanden ..	13,23	7,49	5,43	4,75	4,57	2,34	1,71	1,01	1,49	1,24	0,84	0,86	0,42	0,34	0,21	0,18	0,12	0,10	0,11	0,08	1,50	48,02
Eerste 7 maanden ..	13,31	7,51	5,40	4,81	4,56	2,37	1,70	1,02	1,49	1,23	0,85	0,87	0,42	0,34	0,22	0,19	0,12	0,11	0,11	0,08	1,57	48,28
Eerste 8 maanden ..	12,56	7,28	5,19	4,70	4,40	2,32	1,72	1,04	1,45	1,18	0,82	0,84	0,40	0,32	0,22	0,18	0,12	0,12	0,11	0,08	1,51	46,56
Eerste 9 maanden ..	12,57	7,24	5,27	4,76	4,37	2,36	1,74	1,07	1,46	1,20	0,84	0,87	0,40	0,32	0,23	0,19	0,12	0,13	0,11	0,08	1,54	46,87
Eerste 10 maanden ..	12,80	7,30	5,39	4,80	4,37	2,45	1,77	1,09	1,47	1,22	0,87	0,90	0,41	0,33	0,23	0,20	0,12	0,14	0,11	0,08	1,55	47,60
Eerste 11 maanden ..	12,89	7,20	5,40	4,82	4,30	2,48	1,84	1,11	1,48	1,22	0,88	0,91	0,41	0,33	0,23	0,20	0,13	0,15	0,11	0,08	1,56	47,73

N. B. — De inhoud van elke rubriek stemt met de benaming overeen, zelfs indien de produkten worden vervaardigd door een nijverheidstak die een andere hoofdactiviteit heeft.
— Voor een overzicht van de buitenlandse handel van 1969 : zie *Tijdschrift voor Documentatie en Voorlichting*, XLV^e jaargang, deel II, nr 3, september 1970.

VIII - 3. — INVOER VAN DE B.L.E.U. — Verdeling volgens het gebruik der produkten

(Miljoenen franken)

Bron : Nationaal Instituut voor de Statistiek — Berekeningen door de N.B.B.

Maandgemiddelden	Produktiegoederen bestemd voor												Verbruiksgoederen							Ultras- tungs- goede- ren	Diver- sen 3	Alge- meen totaal			
	Totaal	de metaal- nijver- heid 1	de textiel- bedrij- ven	de land- bouw- en de voe- dings- bedrij- ven	de dia- mant- nijver- heid	de hout- nijver- heid	de leder- nijver- heid	de papier en gra- fische nijver- heid	de tabaks- nijver- heid	de bouw- bedrij- ven	de rubber- nijver- heid	de petro- leum- raffina- derijen	diverse produktiesectoren					Totaal	niet duurzame				duur- zame 2		
													brandstoffen		schei- kundige pro- dukten	metaal- pro- dukten	andere pro- dukten		voedingsmiddelen					andere	
													vloeiba- re	andere					dier- lijke pro- dukten						plant- aardige pro- dukten
1960	11.549	3.922	1.271	1.300	773	272	172	245	104	222	88	595	351	685	667	235	647	3.089	353	798	307	1.631	1.850	...	16.488
1961	12.070	4.045	1.472	1.245	793	285	196	247	109	242	81	623	344	724	696	277	691	3.285	395	812	309	1.769	2.223	1	17.579
1962	12.987	4.388	1.581	1.464	771	267	197	237	103	253	75	659	415	782	764	311	720	3.423	377	846	314	1.886	2.568	3	18.981
1963	14.395	4.700	1.662	1.480	938	316	219	265	119	290	82	933	393	960	898	344	796	4.019	462	920	360	2.277	2.883	3	21.300
1963	14.400	4.705	1.662	1.480	938	316	219	265	119	290	82	933	393	960	898	344	796	3.937	462	920	360	2.195	2.884	79	21.300
1964	16.390	5.343	1.958	1.591	1.126	397	233	293	140	360	88	992	405	985	1.087	454	938	4.976	696	1.050	402	2.828	3.464	83	24.913
1965	17.618	6.076	1.759	1.782	1.174	378	242	295	161	396	98	1.110	360	940	1.235	519	1.093	5.849	802	1.220	481	3.346	3.509	94	27.070
1966	19.740	7.195	1.855	2.024	1.508	403	258	317	147	487	109	1.033	420	851	1.384	538	1.211	6.110	829	1.295	515	3.471	4.000	42	29.892
1967	19.324	6.566	1.559	2.168	1.398	394	219	326	185	498	123	1.229	475	827	1.503	617	1.237	6.429	963	1.379	592	3.495	4.117	30	29.900
1968	23.120	8.185	1.804	2.229	1.899	405	237	354	149	538	155	1.711	558	1.000	1.826	604	1.466	7.236	1.034	1.416	712	4.074	4.278	88	34.722
1969	27.944	10.149	2.028	2.539	2.407	526	298	427	172	686	238	2.010	475	1.188	2.198	781	1.822	8.529	1.150	1.604	848	4.927	5.095	52	41.620
1968 4 ^e kwartaal ...	25.812	8.804	2.003	2.651	2.204	490	266	418	175	606	171	1.925	606	1.131	1.987	711	1.664	8.019	1.074	1.540	847	4.558	4.704	191	38.726
1969 1 ^e kwartaal ...	25.994	8.824	2.115	2.477	2.498	349	337	383	171	547	186	2.006	582	1.122	2.026	674	1.697	8.092	1.056	1.526	796	4.714	4.282	86	38.454
2 ^e kwartaal ...	28.645	10.167	2.124	2.492	2.906	491	326	432	184	706	252	1.951	427	1.255	2.274	793	1.865	8.569	1.180	1.606	840	4.943	5.238	42	42.494
3 ^e kwartaal ...	26.827	10.347	1.814	2.234	1.830	674	232	437	158	694	227	2.137	401	1.066	2.083	771	1.722	8.248	1.099	1.502	818	4.829	5.047	37	40.159
4 ^e kwartaal ...	30.311	11.260	2.060	2.952	2.394	589	297	456	177	799	287	1.946	489	1.310	2.407	886	2.002	9.206	1.263	1.783	936	5.224	5.813	41	45.371
1970 1 ^e kwartaal ...	30.062	11.660	2.116	3.030	1.464	409	326	473	179	692	237	1.896	588	1.536	2.437	913	2.106	9.109	1.144	1.646	931	5.388	5.687	60	44.918
2 ^e kwartaal ...	31.625	12.449	2.060	2.941	1.820	485	285	543	201	875	311	1.866	498	1.518	2.594	990	2.189	9.572	1.309	1.936	977	5.350	6.359	52	47.608
3 ^e kwartaal ...	29.979	11.829	1.654	2.952	1.290	623	220	508	166	819	256	2.360	492	1.419	2.353	970	2.068	8.963	1.247	1.611	979	5.126	6.045	58	45.045

* Benaderende cijfers verkregen aan de hand van de oude tariefposten.

1 Rubriek vanaf 1963 gewijzigd door het opnemen van produkten die voordien deel uitmaakten van de rubriek « Duurzame verbruiksgoederen ».

2 Rubriek gewijzigd : in 1964, door uitsluiting van produkten die opgenomen worden bij de « Produktiegoederen bestemd voor de metaalnijverheid en de metaalverwerkende nijverheid » en onder de rubriek « Diverse goederen ».

3 Rubriek die vooral sedert 1963 produkten omvat waarvoor een vertrouwelijk tarief geldt.

VIII - 4a. — INDEXCIJFERS VAN DE GEMIDDELDE WAARDEN PER EENHEID *

Basis 1963 = 100

Bron : N.I.S. — Berekeningen N.B.B.

	1964	1965	1966	1967	1968	1969	1968		1969				1970		
							3e kwart.	4e kwart.	1e kwart.	2e kwart.	3e kwart.	4e kwart.	1e kwart.	2e kwart.	3e kwart.
INVOER (C.I.F.) — Indeling naar het gebruik der produkten															
Produktiegoederen	101,5	100,1	101,6	100,3	100,3	103,0	98,5	100,7	102,8	103,4	101,3	104,7	108,6	109,4	107,9
Verbruiksgoederen	102,3	105,1	105,9	104,6	103,4	106,4	102,3	104,6	106,7	106,1	105,2	107,8	110,7	108,1	110,1
Uitrustingsgoederen	102,2	99,6	103,5	103,4	104,3	107,8	103,0	106,4	107,7	104,9	107,2	111,9	106,3	114,5	115,1
Totaal ...	101,8	101,3	102,9	101,8	101,6	104,5	100,1	102,4	104,3	104,3	103,0	106,4	108,9	109,9	109,5
UITVOER (F.O.B.) — Indeling naar de aard der produkten															
IJzer- en staalnijverheid	101,4	101,5	100,7	100,0	98,4	108,4	98,3	98,7	99,8	102,5	109,1	121,1	129,6	133,1	131,5
Metaalverwerkende bedrijven	102,6	104,0	106,8	109,7	108,7	112,1	108,7	108,2	111,3	111,5	110,7	116,3	118,6	119,8	120,8
Non-ferrometalen	110,9	123,8	150,5	143,5	154,0	169,7	148,2	145,7	153,7	162,0	174,0	185,3	194,6	195,8	177,8
Textiel	105,2	103,0	102,5	100,9	96,2	97,6	95,5	95,8	97,4	97,6	97,2	98,1	99,0	97,0	97,0
Scheikundige produkten	102,0	104,1	103,6	102,0	100,9	101,6	99,2	100,8	101,9	100,2	101,4	103,4	101,8	102,5	101,0
Steenkolennijverheid	118,2	95,9	90,2	87,8	94,0	105,3	95,7	95,8	99,0	100,4	107,5	113,8	132,0	142,4	166,9
Petroleumnijverheid	97,2	96,4	91,9	92,2	92,6	89,3	90,8	87,9	90,0	88,0	90,5	87,9	86,4	86,7	85,8
Glas en spiegelglas	102,6	101,9	102,9	108,9	106,3	105,5	105,5	105,9	106,9	106,6	108,0	104,9	104,6	98,3	96,3
Landbouwprodukten	95,6	99,8	103,7	100,1	98,9	109,1	98,4	105,7	110,8	111,0	109,2	106,9	105,8	103,6	104,1
Cement	101,6	103,0	101,5	102,2	99,8	91,9	98,3	98,7	95,9	92,1	93,0	88,0	93,3	97,5	99,8
Bouwmaterialen uit cement en uit gips	104,0	104,9	109,0	110,6	115,8	113,3	114,9	116,7	116,4	114,9	114,8	108,7	114,4	116,4	116,9
Groeven	100,7	103,2	102,6	105,5	106,5	111,3	105,2	106,9	110,8	111,3	111,0	113,1	116,4	115,4	115,3
Ceramiek	108,6	110,4	114,8	115,2	118,4	117,1	119,9	120,6	118,2	117,3	119,5	113,4	121,2	123,8	128,3
Hout en meubelen	105,8	109,0	112,4	114,5	111,0	113,0	109,2	109,8	112,4	110,4	112,2	116,9	119,7	120,7	117,2
Huiden, leder en schoeisel	104,8	111,7	123,8	116,2	110,8	123,5	111,8	111,2	119,6	128,0	123,7	123,2	126,5	116,8	120,5
Papier en boeken	102,9	106,2	106,7	106,2	102,4	104,4	101,4	108,3	104,0	105,2	104,3	104,6	108,6	111,2	107,7
Bewerkte tabak	95,3	106,5	111,5	113,6	127,3	124,0	133,6	131,4	127,3	123,9	125,0	120,0	125,2	126,0	126,9
Rubber	101,3	101,6	100,4	99,3	99,5	96,2	101,8	101,0	97,5	97,1	95,8	95,0	97,9	95,9	98,7
Voedingsmiddelenbedrijven	103,7	104,3	104,5	103,8	100,7	105,0	101,0	101,7	103,5	106,3	99,0	108,4	107,5	110,5	107,9
Diversen	104,6	98,3	88,8	88,7	93,4	109,0	91,4	97,9	90,4	99,4	115,8	108,6	112,3	121,0	124,5
Totaal ...	103,3	104,6	107,0	106,6	105,7	110,7	104,8	105,5	107,6	109,3	110,7	115,0	117,9	118,3	116,9
INDEXCIJFERS VAN DE RUILVOET ¹															
Totaal ...	101,5	103,3	104,0	104,7	104,0	105,9	104,7	103,0	103,2	104,8	107,5	108,1	108,3	107,6	106,8

¹ Indexcijfers van de ruilverhouding = $\frac{\text{indexcijfer van de gemiddelde waarden per eenheid bij de uitvoer (f.o.b.)}}{\text{indexcijfer van de gemiddelde waarden per eenheid bij de invoer (c.i.f.)}}$

* Zie N.B. van tabel VIII-1.

VIII - 4b. — INDEXCIJFERS VAN HET VOLUME *

Basis 1963 = 100

Bron : N.I.S. — Berekeningen N.B.B.

	1964	1965	1966	1967	1968	1969	1968		1969				1970		
							3e kwart.	4e kwart.	1e kwart.	2e kwart.	3e kwart.	4e kwart.	1e kwart.	2e kwart.	3e kwart.
INVOER (C.I.F.) — Indeling naar het gebruik der produkten															
Produktiegoederen	111,8	121,9	132,5	131,3	155,3	181,1	147,2	172,7	167,4	182,0	180,1	194,6	193,2	198,8	194,5
Verbruiksgoederen	123,4	140,7	148,8	158,1	179,1	206,8	176,3	197,3	197,7	211,3	204,2	224,2	216,5	230,8	214,5
Uitrustingsgoederen	119,4	123,7	130,0	130,9	140,0	164,0	130,8	148,4	139,0	173,5	164,2	176,7	186,8	200,7	192,9
Totaal ...	114,9	125,6	134,9	136,1	157,5	183,3	150,3	173,5	169,2	186,2	182,2	197,5	196,3	204,7	197,6
UITVOER (F.O.B.) — Indeling naar de aard der produkten															
IJzer- en staalnijverheid	115,8	126,8	122,5	132,4	151,6	171,8	147,9	160,1	170,1	172,4	158,1	186,6	179,5	176,6	159,9
Metaalverwerkende bedrijven	119,0	143,2	148,6	148,3	170,0	212,6	156,6	191,9	196,5	226,1	198,2	229,7	216,0	263,6	202,8
Non-ferrometalen	107,8	116,3	121,3	119,0	135,5	145,7	133,4	140,1	141,2	138,9	153,4	151,8	151,7	151,2	144,4
Textiel	104,5	113,4	125,3	117,5	139,1	164,7	128,7	164,6	164,6	165,5	147,4	181,1	161,4	180,5	157,5
Scheikundige produkten	110,2	131,1	143,8	159,6	206,6	258,3	207,6	239,7	244,0	258,9	253,7	283,7	276,9	312,3	298,6
Steenkolennijverheid	91,4	74,3	52,6	60,3	47,8	43,7	46,4	62,7	44,3	42,3	42,8	45,5	25,3	34,9	44,5
Petroleumnijverheid	101,1	107,7	109,2	110,5	153,3	212,6	165,9	189,3	215,1	205,4	250,3	184,9	178,2	169,7	206,0
Glas en spiegelglas	111,0	112,2	117,1	123,2	141,3	151,2	133,7	161,5	140,2	151,9	143,8	155,6	146,7	193,4	182,6
Landbouwprodukten	99,3	131,4	132,8	172,7	198,8	219,7	183,6	217,6	229,6	202,0	210,5	270,8	259,2	257,5	264,7
Cement	116,6	134,7	115,4	107,1	110,4	114,3	116,7	99,2	89,4	118,6	122,0	127,3	105,8	148,7	132,5
Bouwmaterialen uit cement en uit gips	106,9	111,6	113,7	119,0	126,1	141,4	132,9	138,2	109,8	142,5	140,9	172,1	121,3	172,9	173,1
Groeven	117,8	121,9	121,4	127,4	136,8	141,2	147,9	146,6	125,2	146,4	152,0	146,6	120,3	154,3	162,9
Ceramik	121,2	124,8	110,6	112,5	120,2	145,6	118,9	140,6	129,9	151,6	139,0	160,6	134,5	163,1	157,2
Hout en meubelen	114,2	128,8	140,0	149,2	184,3	232,4	174,9	234,7	226,0	244,0	212,3	248,4	203,4	250,1	234,0
Huiden, leder en schoeisel	107,0	111,1	114,5	116,6	123,4	155,6	124,4	139,2	160,1	149,7	152,2	168,1	158,9	163,8	142,1
Papier en boeken	113,3	129,3	150,9	160,9	202,9	264,8	196,9	222,4	244,5	257,9	252,2	304,8	276,7	300,5	268,2
Bewerkte tabak	128,7	155,7	152,6	173,3	196,6	173,8	185,1	254,4	174,0	169,9	173,8	178,3	152,2	170,7	178,0
Rubber	118,7	139,6	150,3	160,9	194,3	255,9	179,9	212,9	236,7	248,1	247,5	293,4	275,9	309,4	246,9
Voedingsmiddelenbedrijven	111,5	132,5	139,0	149,1	174,0	212,1	170,9	191,0	196,3	206,0	224,1	229,2	236,5	254,7	232,9
Diversen	103,1	114,5	133,6	133,1	138,4	138,5	129,1	142,3	143,9	152,2	131,6	143,8	147,2	166,2	162,0
Totaal ...	111,3	126,1	131,6	135,7	158,5	188,0	151,8	177,5	181,2	189,9	180,2	203,5	192,5	213,4	189,9

* Zie N.B. van tabel VIII-1.

VIII - 5. — GEOGRAFISCHE SPREIDING VAN DE BUITENLANDSE HANDEL VAN DE B.L.E.U

(Miljarden franken)

Eron : N.I.S.

Maandgemiddelden	West-Duitsland			Frankrijk			Nederland		
	invoer	uitvoer	handels-balans	invoer	uitvoer	handels-balans	invoer	uitvoer	handels-balans
1964	5,12	4,83	- 0,29	3,65	3,53	- 0,12	3,67	5,34	+ 1,67
1965	5,76	5,81	+ 0,05	4,15	3,86	- 0,29	4,02	5,87	+ 1,85
1966	6,47	6,00	- 0,47	4,65	4,60	- 0,05	4,37	6,33	+ 1,96
1967	6,33	5,80	- 0,53	4,43	5,19	+ 0,76	4,50	6,29	+ 1,79
1968	7,21	7,12	- 0,09	5,30	6,31	+ 1,01	5,06	7,16	+ 2,10
1969	9,65	9,60	- 0,05	6,62	8,81	+ 2,19	5,94	8,12	+ 2,18
1970	11,05	11,91	+ 0,86	8,11	9,58	+ 1,47	6,92	9,37	+ 2,45
1968 4 ^e kwartaal	8,35	8,02	- 0,33	6,46	7,77	+ 1,31	5,60	7,68	+ 2,08
1969 1 ^e kwartaal	8,28	8,69	+ 0,41	6,58	8,47	+ 1,89	5,74	7,75	+ 2,01
2 ^e kwartaal	9,56	8,92	- 0,64	6,88	8,80	+ 1,92	6,16	8,12	+ 1,96
3 ^e kwartaal	9,91	9,41	- 0,50	5,80	8,00	+ 2,20	5,48	7,61	+ 2,13
4 ^e kwartaal	10,88	11,40	+ 0,52	7,22	9,99	+ 2,77	6,37	8,98	+ 2,61
1970 1 ^e kwartaal	10,30	11,20	+ 0,90	7,92	8,91	+ 0,99	6,78	8,54	+ 1,76
2 ^e kwartaal	10,67	12,33	+ 1,66	8,31	10,16	+ 1,85	7,05	10,23	+ 3,18
3 ^e kwartaal	10,83	11,26	+ 0,43	7,38	8,86	+ 1,48	6,36	8,60	+ 2,24
4 ^e kwartaal	12,41	12,84	+ 0,43	8,85	10,38	+ 1,53	7,48	10,13	+ 2,65
1970 1 ^e maand	8,15	10,57	+ 2,42	7,27	8,60	+ 1,33	6,30	8,11	+ 1,81
Eerste 2 maanden	10,25	10,56	+ 0,31	7,41	8,54	+ 1,13	6,47	8,19	+ 1,72
Eerste 3 maanden	10,30	11,20	+ 0,90	7,92	8,91	+ 0,99	6,78	8,54	+ 1,76
Eerste 4 maanden	10,55	11,76	+ 1,21	8,15	9,34	+ 1,19	6,97	9,12	+ 2,15
Eerste 5 maanden	10,30	11,66	+ 1,36	7,92	9,36	+ 1,44	7,00	9,22	+ 2,22
Eerste 6 maanden	10,48	11,76	+ 1,28	8,11	9,54	+ 1,43	6,92	9,38	+ 2,46
Eerste 7 maanden	10,68	11,93	+ 1,25	8,00	9,61	+ 1,61	6,70	9,36	+ 2,66
Eerste 8 maanden	10,43	11,54	+ 1,11	7,82	9,22	+ 1,40	6,71	8,93	+ 2,22
Eerste 9 maanden	10,60	11,60	+ 1,00	7,87	9,31	+ 1,44	6,73	9,12	+ 2,39
Eerste 10 maanden	10,72	11,73	+ 1,01	8,00	9,43	+ 1,43	6,86	9,23	+ 2,37
Eerste 11 maanden	10,82	11,77	+ 0,95	8,03	9,46	+ 1,43	6,90	9,22	+ 2,32
12 maanden	11,05	11,91	+ 0,86	8,11	9,58	+ 1,47	6,92	9,37	+ 2,45
1971 1 ^e maand	10,38	10,73	+ 0,35	7,05	8,48	+ 1,43	7,52	8,46	+ 0,94
Maandgemiddelden	Italië			Europese Economische Gemeenschap			Totaal Europese O.E.S.O.-landen (moederlanden) 1		
	invoer	uitvoer	handels-balans	invoer	uitvoer	handels-balans	invoer	uitvoer	handels-balans
1964	0,94	0,88	- 0,06	13,38	14,58	+ 1,20	16,87	17,96	+ 1,09
1965	1,05	0,91	- 0,14	14,98	16,45	+ 1,47	18,74	20,41	+ 1,67
1966	1,22	0,94	- 0,28	16,70	17,87	+ 1,17	20,79	21,85	+ 1,06
1967	1,35	1,17	- 0,18	16,61	18,45	+ 1,84	20,66	22,47	+ 1,81
1968	1,50	1,29	- 0,21	19,07	21,88	+ 2,81	23,73	26,20	+ 2,47
1969	1,68	1,80	+ 0,12	23,89	28,33	+ 4,44	29,35	33,79	+ 4,44
1970	1,78	2,27	+ 0,49	27,86	33,13	+ 5,27	33,61	39,41	+ 5,80
1968 4 ^e kwartaal	1,61	1,57	- 0,04	22,02	25,04	+ 3,02	27,14	29,62	+ 2,48
1969 1 ^e kwartaal	1,71	1,61	- 0,10	22,32	26,52	+ 4,20	27,67	31,73	+ 4,06
2 ^e kwartaal	1,69	1,74	+ 0,05	24,28	27,59	+ 3,31	29,80	32,86	+ 3,06
3 ^e kwartaal	1,78	1,69	- 0,09	22,97	26,71	+ 3,74	27,77	31,88	+ 4,11
4 ^e kwartaal	1,52	2,16	+ 0,64	25,99	32,53	+ 6,54	32,14	38,70	+ 6,56
1970 1 ^e kwartaal	1,80	2,11	+ 0,31	26,80	30,76	+ 3,96	32,12	37,10	+ 4,98
2 ^e kwartaal	1,77	2,60	+ 0,83	27,80	35,32	+ 7,52	33,75	41,69	+ 7,94
3 ^e kwartaal	1,79	2,09	+ 0,30	26,36	30,81	+ 4,45	31,68	36,31	+ 4,63
4 ^e kwartaal	1,76	2,30	+ 0,54	30,50	35,65	+ 5,15	36,88	42,53	+ 5,65
1970 1 ^e maand	1,55	1,91	+ 0,36	23,27	29,19	+ 5,92	28,70	35,50	+ 6,80
Eerste 2 maanden	1,66	1,98	+ 0,32	25,79	29,27	+ 3,48	31,15	35,54	+ 4,39
Eerste 3 maanden	1,80	2,11	+ 0,31	26,80	30,76	+ 3,96	32,12	37,10	+ 4,98
Eerste 4 maanden	1,87	2,34	+ 0,47	27,54	32,56	+ 5,02	33,00	39,04	+ 6,04
Eerste 5 maanden	1,78	2,31	+ 0,53	27,00	32,55	+ 5,55	32,44	38,90	+ 6,46
Eerste 6 maanden	1,79	2,36	+ 0,57	27,30	33,04	+ 5,74	32,93	39,40	+ 6,47
Eerste 7 maanden	1,80	2,40	+ 0,60	27,18	33,30	+ 6,12	32,80	39,59	+ 6,79
Eerste 8 maanden	1,80	2,31	+ 0,51	26,76	32,00	+ 5,24	32,22	38,09	+ 5,87
Eerste 9 maanden	1,79	2,27	+ 0,48	26,99	32,30	+ 5,31	32,52	38,37	+ 5,85
Eerste 10 maanden	1,81	2,27	+ 0,46	27,39	32,66	+ 5,27	33,01	38,83	+ 5,82
Eerste 11 maanden	1,79	2,26	+ 0,47	27,54	32,71	+ 5,17	33,23	38,87	+ 5,64
12 maanden	1,78	2,27	+ 0,49	27,86	33,13	+ 5,27	33,61	39,41	+ 5,80
1971 1 ^e maand	1,56	2,03	+ 0,47	26,51	29,70	+ 3,19	32,28	35,32	+ 3,04

* Finland inbegrepen vanaf januari 1970.

VIII - 5. — GEOGRAFISCHE SPREIDING VAN DE BUITENLANDSE HANDEL VAN DE B.L.E.U.

(Miljarden franken)

Bron : N.I.S.

Maandgemiddelden	Verenigde Staten van Amerika			Verenigd Koninkrijk			Landen van het sterlinggebied exclusief het Verenigd Koninkrijk		
	invoer	uitvoer	handels- balans	invoer	uitvoer	handels- balans	invoer	uitvoer	handels- balans
1964	2,19	1,88	- 0,31	1,89	1,15	- 0,74	1,47	0,88	- 0,59
1965	2,29	2,22	- 0,07	2,02	1,28	- 0,74	1,57	1,03	- 0,54
1966	2,37	2,46	+ 0,09	2,21	1,34	- 0,87	1,76	1,01	- 0,75
1967	2,46	2,45	- 0,01	2,09	1,39	- 0,70	1,82	1,06	- 0,76
1968	2,87	3,21	+ 0,34	2,51	1,49	- 1,02	1,91	1,09	- 0,82
1969	3,19	2,90	- 0,29	2,90	1,69	- 1,21	2,31	1,24	- 1,07
1970	4,15	2,90	- 1,25	2,74	1,76	- 0,98		1,39	
1968 4 ^e kwartaal	3,07	3,11	+ 0,04	2,73	1,51	- 1,22	1,99	1,19	- 0,80
1969 1 ^e kwartaal	2,27	2,34	+ 0,07	2,86	1,71	- 1,15	2,22	1,16	- 1,06
2 ^e kwartaal	3,42	3,50	+ 0,08	2,87	1,53	- 1,34	2,56	1,31	- 1,25
3 ^e kwartaal	3,22	2,81	- 0,41	2,52	1,61	- 0,91	2,19	1,10	- 1,09
4 ^e kwartaal	3,87	2,93	- 0,94	3,33	1,89	- 1,44	2,26	1,40	- 0,86
1970 1 ^e kwartaal	3,64	2,83	- 0,81	2,50	1,72	- 0,78	2,47	1,40	- 1,07
2 ^e kwartaal	4,18	2,61	- 1,57	3,00	1,74	- 1,26	2,17	1,31	- 0,86
3 ^e kwartaal	3,78	2,48	- 1,30	2,34	1,45	- 0,89	2,32	1,28	- 1,04
4 ^e kwartaal	5,01	3,68	- 1,33	3,13	2,12	- 1,01		1,59	
1969 12 maanden	3,19	2,90	- 0,29	2,90	1,69	- 1,21	2,31	1,24	- 1,07
1970 1 ^e maand	3,08	2,49	- 0,59	2,64	1,98	- 0,66	2,39	1,39	- 1,00
Eerste 2 maanden	3,26	2,91	- 0,34	2,46	1,79	- 0,67	2,52	1,28	- 1,24
Eerste 3 maanden	3,64	2,83	- 0,81	2,50	1,72	- 0,78	2,47	1,40	- 1,07
Eerste 4 maanden	3,95	2,82	- 1,13	2,67	1,77	- 0,90	2,71	1,40	- 1,31
Eerste 5 maanden	3,88	2,81	- 1,07	2,68	1,76	- 0,92	2,62	1,39	- 1,23
Eerste 6 maanden	3,91	2,72	- 1,19	2,75	1,73	- 1,02	2,32	1,35	- 0,97
Eerste 7 maanden	3,92	2,72	- 1,20	2,73	1,72	- 1,01	2,37	1,35	- 1,02
Eerste 8 maanden	3,87	2,63	- 1,24	2,61	1,65	- 0,96	2,36	1,33	- 1,03
Eerste 9 maanden	3,87	2,64	- 1,23	2,61	1,64	- 0,97	2,32	1,33	- 0,99
Eerste 10 maanden	3,88	2,78	- 1,10	2,67	1,68	- 0,99	2,31	1,36	- 0,95
Eerste 11 maanden	3,94	2,85	- 1,09	2,70	1,69	- 1,01	2,30	1,38	- 0,92
12 maanden	4,15	2,90	- 1,25	2,74	1,76	- 0,98		1,39	
1971 1 ^e maand	3,28	2,96	- 0,32	3,09	1,47	- 1,62			
Maandgemiddelden	Latijns-Amerika 1			Kongo, Rwanda en Eurundi			Comecon		
	invoer	uitvoer	handels- balans	invoer	uitvoer	handels- balans	invoer	uitvoer	handels- balans
1964	0,96	0,61	- 0,35	0,86	0,28	- 0,58	0,49	0,32	- 0,17
1965	0,97	0,63	- 0,34	0,87	0,30	- 0,57	0,51	0,39	- 0,12
1966	1,04	0,62	- 0,42	1,31	0,30	- 1,01	0,58	0,50	- 0,08
1967	1,24	0,67	- 0,57	1,08	0,24	- 0,84	0,57	0,65	+ 0,08
1968	1,29	0,70	- 0,59	1,37	0,32	- 1,05	0,64	0,61	- 0,03
1969	1,28	0,75	- 0,53	1,80	0,40	- 1,40	0,65	0,62	- 0,03
1970		0,89			0,50			0,71	
1968 4 ^e kwartaal	1,19	0,73	- 0,46	1,38	0,35	- 1,03	0,76	0,59	- 0,17
1969 1 ^e kwartaal	1,16	0,74	- 0,42	1,56	0,37	- 1,19	0,56	0,62	+ 0,06
2 ^e kwartaal	1,27	0,71	- 0,56	1,81	0,41	- 1,40	0,59	0,68	+ 0,09
3 ^e kwartaal	1,34	0,75	- 0,59	1,90	0,36	- 1,54	0,70	0,51	- 0,19
4 ^e kwartaal	1,32	0,80	- 0,52	1,93	0,45	- 1,48	0,74	0,66	- 0,08
1970 1 ^e kwartaal	1,32	0,84	- 0,48	2,30	0,46	- 1,84	0,65	0,77	+ 0,12
2 ^e kwartaal	1,72	0,81	- 0,91	2,15	0,48	- 1,67	0,71	0,72	+ 0,01
3 ^e kwartaal	1,82	0,89	- 0,93	1,71	0,51	- 1,21	0,73	0,64	- 0,09
4 ^e kwartaal		1,03			0,54			0,71	
1969 12 maanden	1,28	0,75	- 0,53	1,80	0,40	- 1,40	0,65	0,62	- 0,03
1970 1 ^e maand	1,35	0,96	- 0,39	1,49	0,44	- 1,05	0,64	0,75	+ 0,11
Eerste 2 maanden	1,32	0,79	- 0,53	2,61	0,43	- 2,18	0,62	0,75	+ 0,13
Eerste 3 maanden	1,32	0,84	- 0,48	2,30	0,46	- 1,84	0,65	0,77	+ 0,12
Eerste 4 maanden	1,43	0,83	- 0,60	2,33	0,48	- 1,85	0,66	0,77	+ 0,11
Eerste 5 maanden	1,45	0,82	- 0,63	2,32	0,48	- 1,84	0,67	0,74	+ 0,07
Eerste 6 maanden	1,52	0,82	- 0,70	2,23	0,47	- 1,76	0,68	0,74	+ 0,06
Eerste 7 maanden	1,55	0,83	- 0,72	2,22	0,49	- 1,73	0,69	0,75	+ 0,06
Eerste 8 maanden	1,58	0,83	- 0,75	2,06	0,48	- 1,58	0,69	0,73	+ 0,04
Eerste 9 maanden	1,62	0,84	- 0,78	2,05	0,48	- 1,57	0,70	0,71	+ 0,01
Eerste 10 maanden	1,61	0,88	- 0,73	2,09	0,48	- 1,61	0,70	0,71	+ 0,01
Eerste 11 maanden	1,58	0,89	- 0,69	2,05	0,50	- 1,55	0,71	0,70	- 0,01
12 maanden		0,89			0,50			0,71	

1 Omvat : Midden-Amerika, Zuid-Amerika en Mexico.

Bibliografische referentie. Maandelijks bulletin over de buitenlandse handel van de B.L.E.U. — Statistisch Jaarboek voor België. — Statistisch Tijdschrift van het N.I.S. — Industrie, tijdschrift van de V.B.N. — De Belgische Textielnijverheid, maandelijks tijdschrift van Pcbeltex. — Belgisch Handelstijdschrift van de Belgische Dienst voor de Buitenlandse Handel. — Handelsoverzicht van de Nederlandse Kamer van Koophandel voor België en Luxemburg. — Bulletins statistiques : Commerce extérieur (O.E.S.O.). — Statistical Papers : Direction of International Trade (O.V.N.). — Algemeen Statistisch Bulletin (Statistisch Bureau van de Europese Gemeenschappen). — I.R.E.S.

**IX. — BETALINGSBALANS
VAN DE BELGISCH-LUXEMBURGSE ECONOMISCHE UNIE**

IX - 1. — ALGEMENE BETALINGSBALANS

Jaarcijfers
(Miljarden franken)

	1964	1965	1966	1967	1968	1969	1970 v		
							Ont- vangsten	Uitgaven	Saldo
1. Goederen- en dienstentransacties :									
1.1 Goederentransacties :									
1.11 Uitvoer en invoer ¹	- 8,7	- 2,6	- 16,6	- 3,9	- 12,1	- 4,6	467,4	442,7	+ 24,7
1.12 Loonwerk	+ 5,2	+ 6,6	+ 8,1	+ 7,8	+ 8,7	+ 9,8	14,6	4,0	+ 10,6
1.13 Arbitrage (netto)	+ 5,4	+ 3,2	+ 5,3	+ 5,4	+ 3,4	+ 4,8	5,0	—	+ 5,0
1.2 Niet-monetair goud	- 0,8	- 2,0	- 1,5	- 2,4	- 1,3	- 0,4	0,6	0,5	+ 0,1
1.3 Vrachtkosten ²	- 0,4	- 0,3	- 0,2	+ 1,6	+ 1,2	+ 0,7	20,3	18,8	+ 1,5
1.4 Verzekeringskosten voor goederenvervoer ² ...	- 0,4	- 0,1	- 0,1	- 0,1	0,8	0,8	...
1.5 Andere vervoerkosten	+ 1,0	+ 1,1	+ 0,4	+ 0,6	+ 0,5	- 0,1	8,0	8,1	- 0,1
1.6 Reisverkeer	- 3,4	- 4,1	- 4,5	- 6,4	- 6,2	- 6,9	17,4	24,6	- 7,2
1.7 Opbrengsten uit investeringen	- 0,9	+ 0,6	+ 1,1	+ 1,2	+ 1,7	+ 0,8	42,9	39,7	+ 3,2
1.8 Overheidstransacties niet elders vermeld	- 2,3	+ 0,3	+ 0,2	+ 3,7	+ 3,3	+ 1,1	10,6	9,8	+ 0,8
1.9 Overige :									
1.91 Grensarbeiders	+ 4,0	+ 4,1	+ 4,0	+ 4,3	+ 4,2	+ 4,5	7,0	3,1	+ 3,9
1.92 Overige	+ 0,5	+ 1,3	+ 0,9	+ 1,4	+ 1,6	+ 0,4	44,4	42,6	+ 1,8
Totaal 1 ...	- 0,4	+ 8,1	- 2,9	+ 13,3	+ 5,0	+ 10,0	639,0	594,7	+ 44,3
2. Overdrachten :									
2.1 Particulieren	+ 3,0	+ 2,5	+ 1,6	+ 1,5	+ 2,2	+ 0,5	10,2	8,8	+ 1,4
2.2 Staat	- 2,7	- 3,0	- 3,5	- 4,7	- 5,4	- 6,3	0,7	9,2	- 8,5
Totaal 2 ...	+ 0,3	- 0,5	- 1,9	- 3,2	- 3,2	- 5,8	10,9	18,0	- 7,1
3. Kapitaalverkeer van de overheid :									
3.1 Staat ³ :									
3.11 Verplichtingen :									
3.111 Contractuele aflossingen	- 2,3	- 3,3	- 1,8	- 1,9	- 2,1	- 2,1	—	1,8	- 1,8
3.112 Andere transacties	+ 2,8	- 2,0	- 0,4	- 4,0	- 0,8	+ 1,3	3,4	1,2	+ 2,2
3.12 Tegoeden	- 0,1	- 0,5	- 0,3	- 0,4	- 0,3	- 1,1	...	0,3	- 0,3
3.2 Andere overheid :									
3.21 Verplichtingen	+ 1,0	- 0,5	- 0,2	- 0,2	...	0,2	- 0,2
3.22 Tegoeden	+ 0,1
Totaal 3 ...	+ 1,5	- 5,8	- 2,5	- 6,8	- 3,4	- 2,1	3,4	3,5	- 0,1
4. Kapitaalverkeer van de bedrijven en particulieren :									
4.1 Overheidsbedrijven	+ 0,3	+ 1,7	+ 0,7	- 1,3	- 0,4	+ 1,6	0,4	2,7	- 2,3
4.2 Niet-geldscheppende financiële instellingen van de overheidssector	+ 2,0	+ 0,4	+ 1,0	+ 2,2	- 0,2	+ 8,0	1,5	1,1	+ 0,4
4.3 Particuliere sector ⁴ :									
4.31 Belgisch-Luxemburgse investeringen en beleggingen in het buitenland :									
4.311 Effecten (netto cijfers)	- 1,3	- 2,1	- 6,5	- 5,3	- 13,4	- 15,0	—	15,8	- 15,8
4.312 Directe investeringen	- 5,4	- 2,0	- 0,4	- 2,6	- 2,6	- 0,2	1,0	8,8	- 7,8
4.313 Onroerende goederen	- 5,4	- 1,3	- 1,7	- 1,5	- 1,2	- 1,3	0,7	1,6	- 0,9
4.314 Overige (netto cijfers)	- 5,4	...	- 0,3	+ 1,3	+ 1,5	+ 3,1	—	2,7	- 2,7
4.32 Buitenlandse investeringen en beleggingen in de B.L.E.U. :									
4.321 Effecten (netto cijfers)	+ 0,1	+ 0,5	- 0,2	+ 2,8	- 0,5	- 1,1	1,3	—	+ 1,3
4.322 Directe investeringen	+ 12,1	+ 7,1	+ 7,0	+ 11,5	+ 12,5	+ 13,3	18,6	1,9	+ 16,7
4.323 Onroerende goederen	+ 12,1	+ 0,2	- 0,3	- 0,2	- 0,1	- 0,3	0,5	0,5	...
4.324 Overige (netto cijfers)	+ 12,1	+ 0,7	+ 0,7	+ 0,9	...	+ 6,1	—	1,7	- 1,7
4.33 Niet onderscheiden investeringen en beleggingen (netto cijfers)	+ 1,0	+ 0,8	+ 0,6	+ 0,3	—	...
Totaal 4 ...	+ 8,8	+ 6,0	+ 0,6	+ 8,1	- 4,4	+ 14,2	24,0	36,8	- 12,8
5. Vergissingen en weglatingen (netto)	+ 0,5	+ 0,7	+ 0,3	+ 0,9	+ 1,5	+ 1,6	—	3,0	- 3,0
Totaal 1 tot 5 ...	+ 10,7	+ 8,5	- 6,4	+ 12,3	- 4,5	+ 17,9	677,3	656,0	+ 21,3
6. Financiering van het totaal :									
6.1 Herfinanciering buiten de geldscheppende instellingen van commerciële vorderingen op het buitenland	+ 1,2	- 1,1	+ 2,7	- 0,8	+ 2,8	—	—	+ 4,8
6.2 Mutatie van de goudvoorraad en de netto deviezenpositie van de geldscheppende instellingen :									
6.21 Belgische en Luxemburgse banken :									
6.211 In Belgische en Luxemb. franken	+ 1,7	...	- 1,7	- 0,8	+ 2,1	+ 5,9	—	—	+ 5,1
6.212 In buitenlandse geldsoorten	- 3,8	- 1,2	- 6,4	- 2,3	+ 8,1	+ 1,8	—	—	- 0,7
6.22 Diverse geldscheppende instellingen ...	+ 0,2	+ 0,5	+ 1,1	+ 0,3	+ 0,8	+ 2,0	—	—	+ 0,7
6.23 Nationale Bank	+ 12,6	+ 8,0	+ 1,7	+ 12,4	- 14,2	+ 5,4	—	—	+ 11,4
p.m. Mutatie van de bijzondere trekkingsrechten voortvloeiend uit toekenningen .	—	—	—	—	—	—	—	—	(+ 3,5)

¹ Voor een deel van de uitvoer en van de invoer zijn het c.i.f.-cijfers, d.w.z. inclusief de vracht- en verzekeringskosten voor het goederenvervoer.

² Deze rubriek vermeldt, in ontvangsten en uitgaven, slechts een deel van de vracht- en verzekeringskosten voor het goederenvervoer. Het andere deel kan niet geschieden worden van de uitvoer of van de invoer waarop het betrekking heeft en is dus begrepen in de ontvangsten en de uitgaven van de rubriek 1.11 « Uitvoer en invoer » (cf. noot 1).

³ Incl. het Wegenfonds (cf. de toelichting « Hoofdstukken IX, Betalingsbalans en XIII, Geldscheppende instellingen » van het statistisch gedeelte, opgenomen in het Tijdschrift voor Documentatie en Voorlichting (N.B.B.) XLIIIe jaargang, deel II, nr 3, september 1963).

⁴ De cijfers van het jaar 1964 kunnen, ten gevolge van de verbetering van het statistisch materiaal, niet volstrekt vergeleken worden met die van de volgende jaren.

IX - 2. — ALGEMENE BETALINGSBALANS

Saldi per kwartaal

(Miljarden franken)

	1968		1969				1970 v			
	4e kwartaal	1e kwartaal	2e kwartaal	3e kwartaal	4e kwartaal	1e kwartaal	2e kwartaal	3e kwartaal	4e kwartaal	
1. Goederen- en dienstentransacties :										
1.1 Goederentransacties :										
1.11 Uitvoer en invoer ¹	- 1,9	- 2,3	- 4,0	- 8,1	+ 9,8	+ 7,6	+ 3,2	+ 8,4	+ 5,5	
1.12 Loonwerk	+ 2,3	+ 2,2	+ 2,3	+ 2,7	+ 2,6	+ 2,3	+ 2,3	+ 2,7	+ 3,3	
1.13 Arbitrage	- 0,4	+ 1,4	...	+ 1,7	+ 1,7	+ 2,0	+ 0,6	+ 1,7	+ 0,7	
1.2 Niet-monetair goud	- 0,2	- 0,1	- 0,2	+ 0,1	+ 0,1	
1.3 Vrachtkosten ²	+ 0,1	+ 0,2	...	+ 0,4	+ 0,7	+ 0,3	+ 0,1	+ 0,4	
1.4 Verzekeringskosten voor goederen- vervoer ²	- 0,1	
1.5 Andere vervoerkosten	+ 0,2	+ 0,1	...	- 0,2	...	- 0,2	...	+ 0,1	...	
1.6 Reisverkeer	+ 0,2	- 1,0	- 0,9	- 4,3	- 0,7	- 0,7	- 2,1	- 4,3	- 0,1	
1.7 Opbrengsten uit investeringen	+ 0,6	+ 0,8	- 1,8	+ 1,0	+ 0,8	+ 1,4	- 0,6	+ 2,4	...	
1.8 Overheidstransacties niet elders vermeld	+ 0,8	...	+ 0,7	+ 0,2	+ 0,2	- 1,1	+ 0,2	+ 0,2	+ 1,5	
1.9 Overige :										
1.91 Grensarbeiders	+ 1,2	+ 1,0	+ 1,5	+ 0,8	+ 1,2	+ 0,8	+ 1,0	+ 0,9	+ 1,2	
1.92 Overige	- 0,1	+ 0,3	...	- 0,2	+ 0,3	+ 0,7	+ 0,6	+ 0,6	- 0,1	
Totaal 1 ...	+ 2,9	+ 2,4	- 2,2	- 6,6	+ 16,4	+ 13,5	+ 5,5	+ 12,8	+ 12,5	
2. Overdrachten :										
2.1 Particulieren	+ 0,2	+ 0,6	+ 0,2	- 0,1	- 0,2	+ 0,7	+ 0,4	+ 0,4	- 0,1	
2.2 Staat	- 1,4	- 2,3	- 1,2	- 1,3	- 1,5	- 2,0	- 0,8	- 1,5	- 4,2	
Totaal 2 ...	- 1,2	- 1,7	- 1,0	- 1,4	- 1,7	- 1,3	- 0,4	- 1,1	- 4,3	
3. Kapitaalverkeer van de overheid :										
3.1 Staat ³ :										
3.11 Verplichtingen :										
3.111 Contractuele aflossingen	- 0,3	- 0,7	- 0,6	- 0,5	- 0,3	- 0,6	- 0,5	- 0,5	- 0,2	
3.112 Andere transacties ...	- 0,4	...	+ 1,7	- 0,3	- 0,1	+ 0,6	+ 0,7	+ 0,5	+ 0,4	
3.12 Tegoeden	- 0,1	- 0,3	- 0,8	- 0,2	- 0,1	
3.2 Andere overheid :										
3.21 Verplichtingen	- 0,2	- 0,2	
3.22 Tegoeden	
Totaal 3 ...	- 0,8	- 1,0	+ 0,9	- 0,8	- 1,2	- 0,2	+ 0,1	
4. Kapitaalverkeer van de bedrijven en particulieren :										
4.1 Overheidsbedrijven	+ 0,1	+ 0,1	+ 1,0	...	+ 0,5	- 0,8	- 1,0	- 0,3	- 0,2	
4.2 Niet-geldscheppende financiële in- stellingen van de overheidssector ..	+ 1,3	+ 5,1	+ 2,6	+ 0,2	+ 0,1	+ 0,5	+ 0,1	+ 0,4	- 0,6	
4.3 Particuliere sector :										
4.31 Belgisch-Luxemburgse investe- ringen en beleggingen in het buitenland :										
4.311 Effecten	- 4,7	- 5,3	- 3,7	- 3,7	- 2,3	- 3,2	- 3,6	- 4,5	- 4,5	
4.312 Directe investeringen ..	- 0,8	- 1,8	+ 1,7	+ 0,4	- 0,5	- 0,8	- 2,2	- 1,8	- 3,0	
4.313 Onroerende goederen ...	- 0,3	- 0,3	- 0,3	- 0,3	- 0,4	- 0,2	- 0,3	- 0,1	- 0,3	
4.314 Overige	+ 0,2	+ 2,2	- 0,1	+ 0,8	- 0,8	- 0,1	- 1,7	- 0,1	
4.32 Buitenlandse investeringen en beleggingen in de B.L.E.U. :										
4.321 Effecten	+ 0,1	- 0,4	- 0,2	- 0,5	...	+ 0,1	...	+ 0,3	+ 0,9	
4.322 Directe investeringen ..	+ 3,8	+ 1,1	+ 2,8	+ 4,5	+ 4,9	+ 2,4	+ 5,9	+ 3,2	+ 5,2	
4.323 Onroerende goederen	- 0,1	- 0,1	...	- 0,1	
4.324 Overige	+ 0,2	+ 1,5	+ 2,3	+ 1,0	+ 1,3	- 0,3	+ 0,2	- 1,1	- 0,5	
4.33 Niet onderscheiden investe- ringen en beleggingen	
Totaal 4 ...	- 0,3	+ 0,1	+ 8,3	+ 1,5	+ 4,3	- 3,1	- 1,0	- 5,6	- 3,1	
5. Vergissingen en weglatingen	- 0,7	+ 2,4	- 2,4	+ 1,8	- 0,2	- 4,1	+ 1,3	+ 1,1	- 1,3	
Totaal 1 tot 5 ...	- 0,1	+ 2,2	+ 3,6	- 5,5	+ 17,6	+ 4,8	+ 5,4	+ 7,2	+ 3,9	
6. Financiering van het totaal :										
6.1 Herfinanciering buiten de geld- scheppende instellingen van com- merciële vorderingen op het buiten- land	- 1,0	+ 1,0	+ 0,4	- 0,9	+ 2,3	+ 1,3	...	+ 2,6	+ 0,9	
6.2 Mutatie van de goudvoorraad en de netto deviezenpositie van de geldscheppende instellingen :										
6.21 Belg. en Luxemb. banken :										
6.211 In Belg. en Lux. fr. .	+ 2,2	+ 0,2	+ 2,7	+ 6,9	- 3,9	+ 3,9	- 2,4	+ 4,4	- 0,8	
6.212 In buitenl. geldsoorten	+ 5,5	+ 6,3	- 3,8	- 4,6	+ 3,9	+ 0,9	+ 2,4	- 3,2	- 0,8	
6.22 Diverse geldschep. instelling.	- 0,2	- 0,2	+ 0,5	...	+ 1,7	+ 0,2	- 0,6	+ 1,0	+ 0,1	
6.23 Nationale Bank	- 6,6	- 5,1	+ 3,8	- 6,9	+ 13,6	- 1,5	+ 6,0	+ 2,4	+ 4,5	
<i>p.m. Mutatie van de bijzondere trekkingsrechten voortvloeiend uit toekenningen</i>	<i>—</i>	<i>—</i>	<i>—</i>	<i>—</i>	<i>—</i>	<i>(+ 3,5)</i>	<i>—</i>	<i>—</i>	<i>—</i>	

¹ Voor een deel van de uitvoer en van de invoer zijn het c.i.f.-cijfers, d.w.z. inclusief de vracht- en verzekeringskosten voor het goederenvervoer.

² Deze rubriek vermeldt, in ontvangsten en uitgaven, slechts een deel van de vracht- en verzekeringskosten voor het goederenvervoer. Het andere deel kan niet gescheiden worden van de uitvoer of van de invoer waarop het betrekking heeft en is dus begrepen in de ontvangsten en de uitgaven van rubriek 1.11 « Uitvoer en invoer » (cf. noot 1).

³ Incl. het Wegenfonds [cf. de toelichting « Hoofdstukken IX, Betalingsbalans en XIII, Geldscheppende instellingen » van het statistisch gedeelte, opgenomen in het Tijdschrift voor Documentatie en Voorlichting (N.B.B.) XLIIIe jaargang, deel II, nr 3, september 1968].

IX - 3. — ALGEMENE BETALINGSBALANS

Ontvangsten en uitgaven per kwartaal en samengevoegde maandsaldi

(Miljarden franken)

	1970			1970			1970	1971
	3e kwartaal			4e kwartaal				
	Ontvangsten	Uitgaven	Saldo	Ontvangsten	Uitgaven	Saldo	Eerste 2 maanden	v
1. Goederen- en dienstentransacties :								
1.1 Goederentransacties :								
1.11 Uitvoer en invoer ¹	116,1	107,7	+ 8,4	125,4	119,9	+ 5,5	+ 6,4 ⁴	+ 3,1 ⁵
1.12 Loonwerk	3,7	1,0	+ 2,7	4,5	1,2	+ 3,3	+ 1,5	+ 2,0
1.13 Arbitrage (netto)	1,7	—	+ 1,7	0,7	—	+ 0,7	+ 1,2	+ 1,6
1.2 Niet-monetair goud	0,1	0,1	...	0,3	0,2	+ 0,1
1.3 Vrachtkosten ²	5,2	5,1	+ 0,1	5,9	5,5	+ 0,4	+ 0,4	+ 0,5
1.4 Verzekeringskosten voor goederenvervoer ²	0,2	0,2	...	0,2	0,2
1.5 Andere vervoerkosten	2,2	2,1	+ 0,1	2,2	2,2	...	- 0,1	+ 0,1
1.6 Reisverkeer	5,2	9,5	- 4,3	4,7	4,8	- 0,1	- 0,5	- 0,1
1.7 Opbrengsten uit investeringen	11,6	9,2	+ 2,4	12,1	12,1	...	+ 0,7	+ 0,6
1.8 Overheidstransacties niet elders vermeld	2,1	1,9	+ 0,2	3,7	2,2	+ 1,5	- 1,6	- 1,6
1.9 Overige :								
1.91 Grensarbeiders	1,7	0,8	+ 0,9	2,0	0,8	+ 1,2	+ 0,4	+ 0,6
1.92 Overige	11,1	10,5	+ 0,6	12,3	12,4	- 0,1	+ 0,3	+ 0,4
Totaal 1 ...	160,9	148,1	+12,8	174,0	161,5	+12,5	+ 8,7	+ 7,2
2. Overdrachten :								
2.1 Particulieren	2,7	2,3	+ 0,4	2,4	2,5	- 0,1	+ 0,5	...
2.2 Staat	0,2	1,7	- 1,5	0,2	4,4	- 4,2	- 1,4	- 2,4
Totaal 2 ...	2,9	4,0	- 1,1	2,6	6,9	- 4,3	- 0,9	- 2,4
3. Kapitaalverkeer van de overheid :								
3.1 Staat ³ :								
3.11 Verplichtingen :								
3.111 Contractuele aflossingen	—	0,5	- 0,5	—	0,2	- 0,2	- 0,3	- 0,4
3.112 Andere transacties	1,2	0,7	+ 0,5	0,7	0,3	+ 0,4	+ 0,1	- 0,1
3.12 Tegoeden	0,1	- 0,1	...	- 0,2
3.2 Andere overheid
3.21 Verplichtingen
3.22 Tegoeden
Totaal 3 ...	1,2	1,2	...	0,7	0,6	+ 0,1	- 0,2	- 0,7
4. Kapitaalverkeer van de bedrijven en particulieren :								
4.1 Overheidsbedrijven	0,3	- 0,3	0,1	0,3	- 0,2	- 0,8	+ 0,2
4.2 Niet-geldscheppende financiële instellingen van de overheidssector	1,2	0,8	+ 0,4	0,3	0,9	- 0,6	+ 0,3	...
4.3 Particuliere sector :								
4.31 Belgisch-Luxemburgse investeringen en beleggingen in het buitenland :								
4.311 Effecten (netto cijfers)	—	4,5	- 4,5	—	4,5	- 4,5	- 1,7	- 3,2
4.312 Directe investeringen	0,1	1,9	- 1,8	0,2	3,2	- 3,0	...	- 0,5
4.313 Onroerende goederen	0,2	0,3	- 0,1	0,2	0,5	- 0,3	- 0,2	...
4.314 Overige (netto cijfers)	—	1,7	- 1,7	—	0,1	- 0,1	- 0,6	...
4.32 Buitenlandse investeringen en beleggingen in de B.L.E.U. :								
4.321 Effecten (netto cijfers)	0,3	—	+ 0,3	0,9	—	+ 0,9	+ 0,1	+ 1,1
4.322 Directe investeringen	4,4	1,2	+ 3,2	5,4	0,2	+ 5,2	+ 2,4	+ 2,8
4.323 Onroerende goederen	0,1	0,1	...	0,2	0,2
4.324 Overige (netto cijfers)	—	1,1	- 1,1	—	0,5	- 0,5	- 0,9	- 0,4
4.33 Niet onderscheiden investeringen en beleggingen (netto cijfers)	—	—
Totaal 4 ...	6,3	11,9	- 5,6	7,3	10,4	- 3,1	- 1,4	...
5. Vergissingen en weglatingen (netto)	1,1	—	+ 1,1	—	1,3	- 1,3	- 0,2	- 0,4
Totaal 1 tot 5 ...	172,4	165,2	+ 7,2	184,6	180,7	+ 3,9	+ 6,0	+ 3,7
6. Financiering van het totaal :								
6.1 Herfinanciering buiten de geldscheppende instellingen van commerciële vorderingen op het buitenland	—	—	+ 2,6	—	—	+ 0,9	+ 2,0	+ 1,0
6.2 Mutatie van de goudvoorraad en de netto deviezenpositie van de geldscheppende instellingen ...								
6.21 Belgische en Luxemburgse banken :								
6.211 In Belgische en Luxemburgse franken	—	—	+ 4,4	—	—	- 0,8	+ 2,9	+ 1,1
6.212 In buitenlandse geldsoorten	—	—	- 3,2	—	—	- 0,8	+ 2,0	- 3,7
6.22 Diverse geldscheppende instellingen	—	—	+ 1,0	—	—	+ 0,1	+ 0,5	- 2,8
6.23 Nationale Bank	—	—	+ 2,4	—	—	+ 4,5	- 1,4	+ 8,1
p.m. Mutatie van de bijzondere trekkingsrechten voortvloeiend uit toekenningen	—	—	—	—	—	—	(+3,5)	(+3,5)

¹ Voor een deel van de uitvoer en van de invoer zijn het c.i.f.-cijfers, d.w.z. inclusief de vracht- en verzekeringskosten voor het goederenvervoer.

² Deze rubriek vermeldt, in ontvangsten en uitgaven, slechts een deel van de vracht- en verzekeringskosten voor het goederenvervoer. Het andere deel kan niet gescheiden worden van de uitvoer of van de invoer waarop het betrekking heeft en is dus begrepen in de ontvangsten en de uitgaven van rubriek 1.11 « Uitvoer en invoer » (cf. noot 1).

³ Incl. het Wegenfonds (cf. de toelichting « Hoofdstukken IX, Betalingsbalans en XIII, Geldscheppende instellingen » van het statistisch gedeelte, opgenomen in het Tijdschrift voor Documentatie en Voorlichting (N.B.B.) XLIIIe jaargang, deel II, nr 8, september 1968).

⁴ Uitvoer = 69,8; invoer = 63,4.

⁵ Uitvoer = 78,8; invoer = 70,7.

Bibliografische referenties : Belgische Economische Statistieken 1941-1950 en 1950-1960 (N.B.B.). — Tijdschrift voor Documentatie en Voorlichting (N.B.B.) : XLe jaargang, deel I, nr 1, blz. 22 « Aanpassing van bepaalde reeksen van de « Statistieken ». Hoofdstukken IX « Betalingsbalans » en VIII « Geldscheppende instellingen », XLVe jaargang, deel I, nr 6, blz. 765 : « De betalingsbalans van de B.L.E.U. voor 1959 ».

X. — VALUTAMARKT

1. — OFFICIELE WISSELKOERSEN VASTGESTELD DOOR DE IN VERREKENINGSKAMER TE BRUSSEL VERGADERDE BANKIERS

(Belgische franken)

Bron : Koerslijst der Fondsen- en Wisselbeurs van Brussel.

Daggemiddelden	1 U.S. dollar	1 Franse frank	1 pond sterling	1 Nederl. gulden	1 Zwitserse frank	1 DM	100 Italiaanse lire	1 Zweedse kroon	1 Noorse kroon	1 Deense kroon	1 Canadese dollar		100 escudo	100 Oostenr. schilling	100 peseta	1 Finse Mark	1 zaire
											Kabel	Post					
1964	49,75	10,15	138,89	13,79	11,52	12,52	7,97	9,66	6,95	7,19	46,119	46,118	173,16	192,60	—	—	—
1965	49,64	10,13	138,78	13,79	11,47	12,43	7,94	9,62	6,94	7,18	46,041	46,041	173,06	192,21	82,88 ¹	—	—
1966	49,83	10,14	139,18	13,77	11,52	12,46	7,98	9,65	6,97	7,21	46,252	46,252	173,58	192,87	83,15	—	—
1967	49,69	10,10	138,65 ² 119,68 ³	13,79	11,48	12,46	7,96	9,63	6,95	7,17 ² 6,65 ³	46,059	46,058	172,87	192,30	82,89 ² 71,35 ³	—	—
1968	49,93	10,08	119,52	13,80	11,57	12,51	8,01	9,66	6,99	6,67	46,342	46,341	174,41	193,19	71,65	—	—
1969	50,13	10,12 ⁴ 8,98 ⁵	119,85	13,84	11,63	12,56 ⁶ 13,47 ⁷	7,99	9,70	7,02	6,67	46,558	46,558	176,15	193,87	71,77	11,88 ⁸	—
1970	49,65	8,98	118,95	13,73	11,52	13,62	7,92	9,58	6,95	6,62	47,601	47,600	174,01	192,10	71,27	11,90	100,03 ¹³
1969 1 ^e kwart.	50,22	10,14	120,02	13,86	11,64	12,51	8,02	9,71	7,03	6,68	46,731	46,730	176,24	194,05	72,00	—	—
2 ^e kwart.	50,26	10,11	120,12	13,81	11,63	12,56	8,01	9,72	7,04	6,67	46,640	46,641	176,49	194,20	71,88	—	—
3 ^e kwart.	50,29	10,11 ⁹ 9,07 ¹⁰	120,05	13,87	11,68	12,62 ¹¹	8,00	9,73	7,04	6,68	46,608	46,607	176,75	194,69	72,07	—	—
4 ^e kwart.	49,78	8,93	119,21	13,80	11,55	13,47	7,94	9,64	6,97	6,64	46,262	46,261	175,15	192,58	71,16	11,85	—
1970 1 ^e kwart.	49,67	8,96	119,40	13,67	11,53	13,49	7,90	9,59	6,95	6,63	46,298	46,297	174,68	192,04	71,12	11,88	—
2 ^e kwart.	49,66	8,99	119,31	13,69	11,53	13,66	7,89	9,56	6,95	6,62	46,792	46,792	174,23	191,85	71,27	11,91	—
3 ^e kwart.	49,63	8,99	118,52	13,77	11,53	13,67	7,92	9,56	6,95	6,62	48,507	48,507	173,52	192,29	71,34	11,91	—
4 ^e kwart.	49,64	8,99	118,62	13,79	11,49	13,65	7,97	9,59	6,95	6,62	48,680	48,680	173,63	192,21	71,34	11,91	100,03 ¹³
1971 1 ^e kwart.	49,64	8,99	119,82	13,81	11,54	13,66	7,97	9,61	6,95	6,63	49,210	49,210	174,37	191,90	71,33	11,91	100,02
1970 April	49,68	8,98	119,54	13,68	11,55	13,64	7,90	9,56	6,96	6,62	46,305	46,304	174,51	191,91	71,21	11,92	—
Mei	49,65	8,99	119,34	13,69	11,52	13,66	7,89	9,55	6,95	6,62	46,271	46,271	174,23	191,77	71,27	11,91	—
Juni	49,64	8,99	119,04	13,70	11,51	13,67	7,89	9,57	6,95	6,62	47,800	47,800	173,96	191,86	71,32	11,89	—
Juli	49,63	9,00	118,66	13,74	11,53	13,67	7,89	9,57	6,95	6,62	48,079	48,080	173,61	192,24	71,33	11,91	—
Aug.	49,64	8,99	118,53	13,79	11,54	13,67	7,91	9,58	6,95	6,62	48,594	48,594	173,51	192,35	71,35	11,91	—
Sept.	49,63	8,99	118,38	13,79	11,53	13,67	7,95	9,54	6,95	6,62	48,847	48,847	173,44	192,28	71,34	11,91	—
Okt.	49,63	8,99	118,50	13,79	11,46	13,66	7,97	9,57	6,95	6,62	48,589	48,589	173,49	192,28	71,33	11,91	—
Nov.	49,63	8,99	118,64	13,79	11,49	13,67	7,97	9,59	6,95	6,62	48,651	48,651	173,66	192,03	71,33	11,90	100,05 ¹²
Dec.	49,66	8,99	118,73	13,79	11,52	13,63	7,97	9,61	6,96	6,63	48,800	48,800	173,74	192,31	71,37	11,91	100,02
1971 Jan.	49,64	8,99	119,41	13,81	11,53	13,65	7,97	9,61	6,95	6,63	49,042	49,042	174,27	192,01	71,34	11,91	100,02
Febr.	49,63	8,99	119,99	13,80	11,55	13,67	7,96	9,60	6,95	6,63	49,257	49,257	174,46	191,72	71,32	11,91	100,02
Maart	49,64	9,00	120,06	13,81	11,54	13,67	7,97	9,62	6,96	6,64	49,330	49,331	174,37	191,96	71,34	11,91	100,01
April	49,64	9,00	120,03	13,79	11,55	13,66	7,98	9,62	6,97	6,63	49,269	49,267	174,21	192,26	71,36	11,91	100,00

1 Gemiddelde van 12 juli tot 31 december 1965.

2 Gemiddelde van 1 januari tot 17 november 1967.

3 Gemiddelde van 18 november tot 31 december 1967.

4 Gemiddelde van 1 januari tot 8 augustus 1969.

5 Gemiddelde van 11 augustus tot 31 december 1969.

6 Gemiddelde van 1 januari tot 24 september 1969. Van 25 september tot

24 oktober, notering geschorst.

7 Gemiddelde van 27 oktober tot 31 december 1969.

8 Gemiddelde van 1 september tot 31 december 1969.

9 Gemiddelde van 1 juli tot 8 augustus 1969.

10 Gemiddelde van 11 augustus tot 30 september 1969.

11 Gemiddelde van 1 juli tot 24 september 1969. Van 25 september tot 30

september 1969, notering geschorst.

12 Gemiddelde van 16 tot 30 november 1970.

13 Gemiddelde van 16 november tot 31 december 1970.

X - 2. — VALUTA'S VAN DE LIDSTATEN VAN DE E.M.A.

parikoers tegenover de dollar, marges van de aan- en verkoopkoersen van de centrale banken
en uiterste noteringen te Brussel op 30 april 1971

Land	Parikoers (of gemiddelde koers) tegenover de U.S.-dollar 1	Marges van de koers van de U.S.-dollar in procenten van de parikoers (of van de gemiddelde koers van de dollar)		Uiterste noteringen te Brussel		
		Verkoop (+)	Aankoop (-)	aankoop 4	verkoop 5	100 sch.
Oostenrijk	26,— sch.	+ 0,769	- 0,769	189,4084	195,2519	100 sch.
België	50,— BF	+ 0,750	- 0,750	—	—	—
Denemarken	7,50 DK	+ 0,750	- 0,750	6,5674	6,7674	1 DK
Frankrijk	5,55419 FF	+ 0,753	- 0,751	8,8679	9,1383	1 FF
Duitsland	3,66 DM	+ 0,820	- 0,820	13,4485	13,8774	1 DM
Griekenland	30,— Dr	+ 0,333	- 0,333	—	—	—
IJsland	88,— IJsl.K.	+ 0,114	- 0,114	—	—	—
Italië	625,— Lire	+ 0,720	- 0,720	7,8832	8,1184	100 Lire
Nederland	3,62 Fl.	+ 0,760	- 0,760	13,6052	14,0223	1 Fl.
Noorwegen	7,14286 NK	+ 0,800	- 0,740	6,8924	7,1051	1 NK
Portugal	28,75 Esc.	+ 1,148	- 1,148	170,6499	177,2519	100 Esc.
Spanje	70,— Peseta	+ 0,750	- 0,750	70,3651	72,5080	100 Peseta
Zweden	5,17321 Z.K.	+ 0,759	- 0,739	9,5204	9,8101	1 Z.K.
Zwitserland	4,37282 Z.F.	+ 1,765	- 1,780	11,1517	11,7288	1 Z.F.
Turkije	15,— T.P.	+ 1,000	- 1,000	—	—	—
Verenigd Koninkrijk	2,40 £ 2	+ 0,833 ³	- 0,833 ³	118,1075	121,9075	1 £

1 I.M.F.-parikoers, behalve voor Zwitserland, waar de aangegeven parikoers die is welke toegepast wordt door de centrale bank.

2 Notering uitgedrukt in U.S.-dollar per pond sterling.

3 De marges van het Verenigd Koninkrijk kunnen niet geheel met die van de andere landen vergeleken worden; zij zijn de grenzen waartussen het pond, uitgedrukt in U.S.-dollars, schommelt, terwijl voor de andere landen de marges de grenzen aangeven van de U.S.-dollarschommelingen, uitgedrukt in nationale munt.

4 (Parikoers van de BF tegenover de U.S.-dollar - marge uitgedrukt in BF van de aankoopkoers van de Nationale Bank van België voor de U.S.-dollar): (Muntpariteit van de lidstaat tegenover de U.S.-dollar + marge, uitgedrukt in de munt van deze lidstaat, van de verkoopkoers van de centrale bank van deze lidstaat voor de U.S.-dollar.)

5 (Parikoers in BF tegenover de U.S.-dollar + marge uitgedrukt in BF van de verkoopkoers van de Nationale Bank van België voor de U.S.-dollar): (Muntpariteit van de lidstaat tegenover de U.S.-dollar - marge, uitgedrukt in de munt van deze lidstaat, van de aankoopkoers van de centrale bank van deze lidstaat voor de U.S.-dollar.)

XI. — RIJKSFINANCIËN ¹

1. — ONTVANGSTEN EN UITGAVEN VAN DE SCHATKIST VOORTVLOEIEND UIT DE VERRICHTINGEN VOLGENS BEGROTING ²

(Miljarden franken)

Bron : Ministerie van Financiën.

Periode	Gewone begroting			Buitengewone begroting			Totaal begrotings- saldo
	Ontvangsten	Uitgaven ³	Saldo	Ontvangsten	Uitgaven	Saldo	
	(1)	(2)	(3) = (1) - (2)	(4)	(5)	(6) = (4) - (5)	
1964	157,8	155,3	+ 2,5	0,3	24,1	- 23,8	- 21,3
1965	172,7	176,5	- 3,8	0,2	25,2	- 25,0	- 28,8
1966	200,6	203,9	- 3,3	0,6	24,6	- 24,0	- 27,3
1967	219,6	221,7	- 2,1	0,2	28,5	- 28,3	- 30,4
1968	238,8	243,9	- 5,1	0,6	33,0	- 32,4	- 37,5
1969	266,3	271,4	- 5,1	0,3	33,0	- 32,7	- 37,8
1970	299,5	293,9	+ 5,6	0,6	37,7	- 37,1	- 31,5
1968 Eerste 9 maanden ...	177,5	181,5	- 4,0	0,3	24,4	- 24,1	- 28,1
1969 Eerste 3 maanden ...	64,0	71,2	- 7,2	0,1	9,3	- 9,2	- 16,4
Eerste 6 maanden ...	124,9	136,2	- 11,3	0,1	16,1	- 16,0	- 27,3
Eerste 9 maanden ...	198,8	202,5	- 3,7	0,1	23,1	- 23,0	- 26,7
1970 Eerste 2 maanden ..	50,3	48,0	+ 2,3	0,1	7,4	- 7,3	- 5,0
Eerste 3 maanden ...	71,1	71,9	- 0,8	0,1	10,3	- 10,2	- 11,0
Eerste 4 maanden ...	92,9	97,5	- 4,6	0,2	13,5	- 13,3	- 17,9
Eerste 5 maanden ...	113,5	120,0	- 6,5	0,2	15,4	- 15,2	- 21,7
Eerste 6 maanden ...	137,6	145,1	- 7,5	0,2	18,0	- 17,8	- 25,3
Eerste 7 maanden ...	179,7	172,6	+ 7,1	0,3	20,5	- 20,2	- 13,1
Eerste 8 maanden ...	199,6	192,1	+ 7,5	0,3	23,4	- 23,1	- 15,6
Eerste 9 maanden ...	219,6	215,1	+ 4,5	0,3	26,9	- 26,6	- 22,1
Eerste 10 maanden ...	246,1	239,9	+ 6,2	0,4	29,9	- 29,5	- 23,3
Eerste 11 maanden ...	269,6	262,4	+ 7,2	0,5	32,2	- 31,7	- 24,5
Eerste 12 maanden	299,5	293,9	+ 5,6	0,6	37,7	- 37,1	- 31,5
1971 Eerste maand	28,9	29,3	- 0,4	0,1	5,0	- 4,9	- 5,3
Eerste 2 maanden ..	51,4	53,4	- 2,0	0,1	8,6	- 8,5	- 10,5

¹ De statistieken betreffende de Staatsschuld zijn opgenomen onder hoofdstuk XVI.

² Werkelijke ontvangsten en uitgaven gedurende iedere periode, ongeacht het begrotingsjaar waarop zij betrekking hebben, excl. de interne overschrijvingen.

³ Incl. de uitgaven van de Zelfstandige Kas voor Oorlogsschade.

XI - 2. — SCHATKISTIMPASSE EN FINANCIERING ERYAN

(Miljarden franken)

Bron : Ministerie van Financiën.

Periode	Totaal begrotings saldo 1	Gelden van derden 2	Voor-schotten aan de publieke instellingen 3	Impasse 4	Financiering van de impasse													Beroep op de marge bij de N.B.F.	Kas-middelen van de reken-plichtigen 3 en andere schatkis-terrichtingen	Totaal (18) = (7) + (15) + (16) + (17)
					Emissies van gevestigde leningen 5			Veranderingen in vlottende schuld							in vreemde valuta's 14	Totaal 15 = (9) tot (14)				
					in Belgische franken 5	in vreemde valuta's 6	Totaal 7 = (5) + (6)	in Belgische franken					Bestuur der Postchecks 13							
								Op de markt uitgegeven schatkis-tificaten op half-lange termijn 8	Bank-sector 9	Para-statale sector 10	Kongo, Rwanda en Burundi 11	Diverse certi-ficaten 12								
1964	-21,3	+ 0,3	...	-21,0	+24,0	...	+24,0	- 7,5	+ 3,3	- 7,6	- 0,1	+ 0,2	+ 6,4	+ 2,9	- 2,4	+ 0,6	- 1,2	+21,0		
1965	-28,8	- 0,8	- 1,7	-31,3	+22,2	...	+22,2	...	+ 5,8	+ 4,4	...	+ 0,1	+ 0,2	- 1,2	+ 9,3	- 0,8	+ 0,6	+31,3		
1966	-27,3	+ 3,1	- 6,5	-30,7	+21,0	...	+21,0	...	+ 3,4	- 3,2	...	+ 0,3	+ 3,1	+ 5,6	+ 9,2	+ 0,6	- 0,1	+30,7		
1967	-30,4	+ 1,5	- 6,7	-35,6	+21,6	...	+21,6	...	- 7,6	+14,3	...	- 0,2	- 3,8	+ 7,1	+ 9,8	- 6,9	+11,1	+35,6		
1968	-37,5	- 1,3	- 9,1	-47,9	+37,0	...	+37,0	...	- 5,5	- 4,9	...	- 0,2	+ 7,8	+ 0,9	- 1,9	+12,0	+ 0,8	+47,9		
1969	-37,8	+ 2,6	-13,2	-48,4	+36,0	+ 1,0	+37,0	...	+ 1,7	+ 5,8	...	+ 0,3	- 1,9	+ 6,5	+12,4	+ 0,9	- 1,9	+48,4		
1970	-31,5	+ 1,4	-12,6	-42,7	+37,3	...	+37,3	...	+ 12,5		...	- 0,3	+ 4,5	- 9,5	+ 7,2	- 2,3	+ 0,5	+42,7		
1968 Eerste 9 maand.	-28,1	- 0,4	- 6,2	-34,7	+31,6	...	+31,6	...	- 1,8	- 3,0	...	- 0,2	- 0,9	+ 0,6	- 5,3	+ 8,1	+ 0,3	+34,7		
1969 Eerste 3 maand.	-16,4	+ 1,2	- 2,7	-17,9	+ 8,0	...	+ 8,0	...	+ 2,2	+14,1	...	- 0,1	- 6,1	...	+10,1	+ 0,4	- 0,6	+17,9		
Eerste 6 maand.	-27,3	+ 2,4	- 5,9	-30,8	+18,2	+ 1,0	+19,2	...	+ 5,5	+ 7,3	...	- 0,1	- 3,0	+ 2,3	+12,0	+ 1,2	- 1,6	+30,8		
Eerste 9 maand.	-26,7	+ 3,0	- 9,9	-33,6	+25,6	+ 1,0	+26,6	...	+ 4,8	+ 4,1	...	- 0,1	- 7,7	+ 6,2	+ 7,3	+ 1,3	- 1,6	+33,6		
1970 Eerste 2 maand.	- 5,0	- 2,5	- 2,0	- 9,5	+ 6,9	...	+ 6,9	...	+ 7,0	+ 4,9	...	- 0,1	- 6,0	- 1,9	+ 3,9	- 1,9	+ 0,6	+ 9,5		
Eerste 3 maand.	-11,0	- 0,7	- 3,0	-14,7	+ 6,1	...	+ 6,1	...	+ 4,3	+10,1	...	- 0,1	- 3,2	- 2,2	+ 8,9	+ 0,2	- 0,5	+14,7		
Eerste 4 maand.	-17,9	- 2,7	- 3,7	-24,3	+18,9	...	+18,9	...	+ 7,3	+ 8,8	...	- 0,1	+ 3,9	- 3,1	+16,8	-11,2	- 0,2	+24,3		
Eerste 5 maand.	-21,7	+ 0,2	- 4,3	-25,8	+18,9	...	+18,9	...	+ 7,3	+ 7,2	...	- 0,1	- 3,4	- 3,3	+ 7,7	- 1,1	+ 0,3	+25,8		
Eerste 6 maand.	-25,3	+ 2,5	- 5,2	-28,0	+18,4	...	+18,4	...	+ 8,8	+ 7,2	...	- 0,1	- 1,8	- 3,4	+10,7	+ 0,3	- 1,4	+28,0		
Eerste 7 maand.	-13,1	- 1,6	- 6,4	-21,1	+20,7	...	+20,7	...	+ 3,4	+ 1,9	...	- 0,1	- 0,8	- 3,4	+ 1,0	- 1,2	+ 0,6	+21,1		
Eerste 8 maand.	-15,6	- 1,6	- 7,6	-24,8	+20,3	...	+20,3	...	+ 6,6	+ 4,9	...	- 0,1	- 3,8	- 3,5	+ 4,1	- 0,4	+ 0,8	+24,8		
Eerste 9 maand.	-22,1	+ 0,3	- 9,1	-30,9	+27,7	...	+27,7	...	+ 7,8	+ 3,3	...	- 0,2	- 4,4	- 3,6	+ 2,9	+ 0,2	+ 0,1	+30,9		
Eerste 10 maand.	-23,3	+ 0,3	-10,2	-33,2	+40,3	...	+40,3	...	+ 6,1	+ 1,4	...	- 0,2	+ 0,9	- 6,0	+ 2,2	-10,6	+ 1,3	+33,2		
Eerste 11 maand.	-24,5	- 0,3	-11,3	-36,1	+37,8	...	+37,8	...	+ 15,9		...	- 0,2	- 3,6	- 7,4	+ 4,7	- 6,7	+ 0,3	+36,1		
Eerste 12 maanden	-31,5	+ 1,4	-12,6	-42,7	+37,3	...	+37,3	...	+ 12,5		...	- 0,3	+ 4,5	- 9,5	+ 7,2	- 2,3	+ 0,5	+42,7		
1971 Eerste maand	- 5,3	+ 2,4	- 1,2	- 4,1	+16,7	...	+16,7	...	+ 8,4		- 0,6	- 1,3	+ 6,5	-13,3	- 5,8	+ 4,1		
Eerste 2 maand.	-10,5	+ 2,1	- 2,4	-10,8	+19,9	...	+19,9	...	+ 14,9		- 5,3	- 6,0	+ 3,6	-12,6	- 0,1	+10,8		

1 Cf. tabel XI-1.

2 Excl. de uitgaven van de Zelfstandige Kas voor Oorlogsschade, die in kolom (1) zijn opgenomen.

3 Vermeerdering : (-); vermindering : (+).

4 Deze kolom verschilt van kolom (3) « Schatkisttekort » van tabel XI-3. Het schatkisttekort houdt namelijk rekening met verschillende categorieën van verrichtingen die niet in aanmerking komen bij de berekening van de Impasse. Aldus omvat het saldo van de extrabudgettaire verrichtingen, begrepen in het schatkisttekort, niet alleen de gelden van derden — kolom (2) van tabel XI-2 —, maar ook de rubriek « Kasmiddelen van de rekenplichtigen en andere schatkistverrichtingen » — kolom (17) van dezelfde tabel — alsmede de uitgaven van parastatale instellingen — in hoofdzaak het Wegenfonds — gefinancierd door uitgaven van indirecte overheidsleningen en door middel van door het Wegenfonds geaccepteerde wissels ter betaling van uitgevoerd en opgeleverd werk (Koninklijk besluit nr 41 van 29 september 1967).

5 Na aftrek van de emissiekosten en de extrabudgettaire aflossingen.

**XI - 3. — NETTOFINANCIERINGSBEHOEFTE VAN DE STAAT
EN HUN DEKKING**

(Miljarden franken)

Periode	Totaal begrotings-saldo 1	Saldo van de extra-budgettaire verrichtingen 2	Schatkist-tekort 3	Aflossingen van de overheidsschuld begrepen in de begrotings-uitgaven 4	Nettofinancierings-behoefte van de Staat 5	Dekking 6				
						Beroep op de Belgische markt				Beroep op de buitenlandse markten 7
						Veranderingen			Totaal	
						in het uitstaand bedrag der gevestigde leningen en der op de markt uitgegeven certificaten op halflange termijn 6	in de andere verplichtingen op halflange termijn 7	in de verplichtingen op korte termijn 8		
(1)	(2)	(3) = (1) + (2)	(4)	(5) = (3) + (4)	(6)	(7)	(8)	(9) = (6) tot (8)	(10)	
1964	- 21,3	- 6,3	- 27,6	+ 12,6	- 15,0	+ 11,9	...	+ 2,0	+ 13,9	+ 1,1
1965	- 28,8	- 7,8	- 36,6	+ 14,5	- 22,1	+ 17,2	+ 0,5	+ 9,2	+ 26,9	- 4,8
1966	- 27,3	- 4,1	- 31,4	+ 14,3	- 17,1	+ 9,2	+ 0,9	+ 2,1	+ 12,2	+ 4,9
1967	- 30,4	- 7,9	- 38,3	+ 15,3	- 23,0	+ 20,8	+ 0,7	+ 4,0	+ 25,5	- 2,5
1968	- 37,5	- 12,3	- 49,8	+ 15,7	- 34,1	+ 24,7	+ 0,6	+ 12,5	+ 37,8	- 3,7
1969	- 37,8	- 12,7	- 50,5	+ 22,4	- 28,1	+ 18,0	+ 4,8	+ 0,2	+ 23,0	+ 5,1
1970	- 31,5	- 13,3	- 44,8	+ 21,0	- 23,8	+ 20,7	- 1,4	+ 14,9	+ 34,2	- 10,4
1968 Eerste 9 m.	- 28,1	- 8,7	- 36,8	+ 12,2	- 24,6	+ 22,3	+ 0,8	+ 4,4	+ 27,5	- 2,9
1969 Eerste 3 m.	- 16,4	- 2,2	- 18,6	+ 6,9	- 11,7	+ 2,2	+ 2,9	+ 7,3	+ 12,4	- 0,7
Eerste 6 m.	- 27,3	- 5,4	- 32,7	+ 12,3	- 20,4	+ 8,0	+ 4,8	+ 5,8	+ 18,6	+ 1,8
Eerste 9 m.	- 26,7	- 8,1	- 34,8	+ 17,5	- 17,3	+ 11,2	+ 7,0	- 6,1	+ 12,1	+ 5,2
1970 Eerste 2 m.	- 5,0	- 4,2	- 9,2	+ 4,7	- 4,5	+ 2,9	...	+ 4,0	+ 6,9	- 2,4
Eerste 3 m.	- 11,0	- 4,4	- 15,4	+ 5,4	- 10,0	+ 1,5	- 0,1	+ 11,7	+ 13,1	- 3,1
Eerste 4 m.	- 17,9	- 7,5	- 25,4	+ 7,6	- 17,8	+ 12,9	- 0,2	+ 9,3	+ 22,0	- 4,2
Eerste 5 m.	- 21,7	- 4,3	- 26,0	+ 8,7	- 17,3	+ 11,7	- 0,5	+ 10,7	+ 21,9	- 4,6
Eerste 6 m.	- 25,3	- 5,1	- 30,4	+ 10,5	- 19,9	+ 9,9	- 1,7	+ 16,6	+ 24,8	- 4,9
Eerste 7 m.	- 13,1	- 8,6	- 21,7	+ 12,2	- 9,5	+ 10,9	- 2,7	+ 6,3	+ 14,5	- 5,0
Eerste 8 m.	- 15,6	- 9,8	- 25,4	+ 13,6	- 11,8	+ 9,3	- 2,7	+ 9,9	+ 16,5	- 4,7
Eerste 9 m.	- 22,1	- 10,3	- 32,4	+ 16,0	- 16,4	+ 14,7	- 2,8	+ 9,8	+ 21,7	- 5,3
Eerste 10 m.	- 23,3	- 11,5	- 34,8	+ 17,8	- 17,0	+ 26,9	- 2,0	- 1,8	+ 23,1	- 6,1
Eerste 11 m.	- 24,5	- 13,9	- 38,4	+ 19,4	- 19,0	+ 22,8	- 1,7	+ 5,8	+ 26,9	- 7,9
12 maanden	- 31,5	- 13,3	- 44,8	+ 21,0	- 23,8	+ 20,7	- 1,4	+ 14,9	+ 34,2	- 10,4
1971 Eerste maand	- 5,3	+ 2,8	- 2,5	+ 2,0	- 0,5	+ 14,5	...	- 12,8	+ 1,7	- 1,2
Eerste 2 m.	- 10,5	- 1,1	- 11,6	+ 3,6	- 8,0	+ 17,2	+ 1,3	- 4,2	+ 14,3	- 6,3

1 Cf. tabel XI-1.

2 Incl. de uitgaven van parastatale instellingen gefinancierd door uitgaven van indirecte schulden en, van november 1967 tot augustus 1969, ook de schulden gefinancierd door middel van door het Wegenfonds geaccepteerde wissels ter betaling van uitgevoerd en opgeleverd werk (Koninklijk besluit nr 41 van 29 september 1967). Excl. de uitgaven van de Zelfstandige Kas voor Oorlogsschade, die in kolom (1) zijn opgenomen.

3 Cf. noot 4 van tabel XI-2.

4 Volgens de staten van de overheidsschuld.

5 Cf. tabel XVI-9b.

6 Incl. de veranderingen in de indirecte schuld en in door het Wegenfonds geaccepteerde wissels (cf. noot 2).

7 Deze rubriek geeft de beweging aan van al de schulden, zowel in deviezen als in Belgische franken, waarvan de Staat t.o.v. het buitenland de debiteur is, hetzij rechtstreeks, hetzij via Belgische instellingen.

XI - 4. — BELASTINGONTVANGSTEN (per begrotingsjaar) ¹

(Miljarden franken)

Bron : Ministerie van Financiën.

A : werkelijke ontvangsten.
B : verschillen ten opzichte van de begrotingsramingen.

Begrotingsjaar ³	Directe belastingen ²		Douanen en Accijnzen		Registratierechten		Totaal	
	A	B	A	B	A	B	A	B
1962	51,4	+ 2,2	24,5	- 0,2	48,5	- 0,5	124,4	+ 1,5
1963	54,2	+ 1,0	25,9	- 0,1	52,5	+ 1,0	132,6	+ 1,9
1964	60,5	+ 4,7	28,2	+ 0,5	60,0	+ 4,5	148,7	+ 9,7
1965	69,6	+ 8,5	30,1	+ 0,4	65,7	+ 1,7	165,4	+ 10,6
1966	67,1	+ 3,3	33,7	+ 0,6	78,6	- 0,2	179,4	+ 3,7
1967	87,2	+ 1,9	37,1	+ 1,4	86,0	- 1,7	210,3	+ 1,6
1968	95,8	+ 0,4	38,7	- 0,3	92,4	- 1,1	226,9	- 1,0
1969	109,7	+ 0,1	42,8	+ 0,5	101,0	+ 1,3	253,5	+ 1,9
1970	131,5	+ 5,0	46,0	+ 3,1	105,9	+ 0,1	283,4	+ 8,2
1969 Augustus	6,2	- 0,3	3,4	+ 0,1	7,7	+ 0,4	17,3	+ 0,2
1969 September	6,0	- 0,1	3,4	- 0,1	8,2	+ 0,4	17,6	+ 0,2
1969 Oktober	10,3	+ 0,1	3,7	+ 0,2	9,1	+ 0,3	23,1	+ 0,6
1969 November	7,4	- 0,1	3,5	..	8,3	+ 0,1	19,2	..
1969 December	8,3	- 2,8	3,8	+ 0,2	9,6	+ 0,1	21,7	- 2,5
1970 Januari	13,8	+ 1,8	3,6	- 0,1	8,6	- 0,2	26,0	+ 1,5
1970 Februari	7,7	+ 0,5	3,5	+ 0,3	7,9	- 0,3	19,1	+ 0,5
1970 Maart	7,4	+ 0,5	3,9	+ 0,4	8,5	..	19,8	+ 0,9
1970 April	8,0	..	3,9	+ 0,2	8,7	- 0,4	20,6	- 0,2
1970 Mei	7,8	+ 0,3	3,7	+ 0,2	8,3	- 0,3	19,8	+ 0,2
1970 Juni	10,4	..	3,8	+ 0,4	9,1	- 0,4	23,3	..
1970 Juli	28,4	- 0,3	3,9	+ 0,4	8,6	..	40,9	+ 0,1
1970 Augustus	7,9	+ 0,5	3,6	+ 0,1	7,7	..	19,2	+ 0,6
1970 September	7,0	+ 0,1	3,5	- 0,1	8,6	+ 0,2	19,1	+ 0,2
1970 Oktober	12,1	+ 0,7	3,9	+ 0,1	9,4	..	25,4	+ 0,8
1970 November	9,5	+ 1,2	3,8	+ 0,2	9,1	+ 0,1	22,4	+ 1,5
1970 December	11,5	- 0,4	4,9	+ 1,0	11,3	+ 1,5	27,7	+ 2,1
1971 Januari	14,1	+ 0,1	3,4	- 0,5	8,5	+ 0,1	26,0	- 0,3
1971 Februari	8,8	+ 0,3	3,2	- 0,5	9,9	..	21,9	- 0,2
1971 Maart	8,1	+ 0,3	4,3	+ 0,2	12,2	+ 0,1	24,6	+ 0,6

¹ Excl. de provinciale en gemeentelijke opcentimes.

² Incl. de bij voorbaat g-dane stortingen.

³ Ingevolge de overgang van het stelsel van het begrotingsjaar naar dat van het beheer, werd de aanvullende periode van 1966 weggelaten en bijgevoegd werden de ontvangsten die tot die periode behoord hebben gevoegd bij de rekening van 1967.

XI - 5. — INDELING VAN DE BELASTINGONTVANGSTEN ¹

(Miljarden franken)

Bron : Ministerie van Financiën.

	Dienstjaar 1970		Dienstjaar 1970 : maart		Dienstjaar 1971 : maart	
	Opbrengsten	Begrotingsramingen	Opbrengsten	Begrotingsramingen	Opbrengsten	Begrotingsramingen
I. Directe belastingen ²	131,5	126,5	7,4	6,9	8,1	7,8
onroerende voorheffing	1,1	1,1
roerende voorheffing	13,3	13,4	1,3	1,2	1,3	1,4
bedrijfsvoorheffing	59,3	56,3	4,1	3,9	4,9	4,7
voorafbetalingen	27,5	28,9	0,1	0,2	0,1	0,1
personenbelasting (kohieren)	19,1	17,3	1,2	1,2	1,3	1,2
veennootschapsbelasting (kohieren)	3,9	3,0	0,3	0,3	0,3	0,3
verkeersbelasting op autovoertuigen	5,7	4,5	0,3	0,1	0,1	0,1
belasting op de inkomsten (samen- geschakelde wetten - oud regime)	0,1	0,1	—	—
diversen ²	1,5	1,4	0,1	..	0,1	..
II. Douanen en accijnzen	46,0	42,9	3,9	3,5	4,3	4,1
waarvan : douanen	9,4	7,3	0,8	0,6	0,5	0,6
accijnzen	34,9	35,4	2,9	2,9	3,6	3,5
bijzondere verbruikstaksen	1,5	..	0,2	..	0,2	..
III. Registratie	105,9	105,8	8,5	8,5	12,2	12,1
waarvan : registratie	8,0	9,5	0,6	0,8	0,6	0,6
erfenissen	4,3	4,5	0,3	0,4	0,6	0,4
zegel en gelijkgest. taksen	92,6	90,6	7,4	7,3	10,9	10,9
Totaal ...	283,4	275,2	19,8	18,9	24,6	24,0
Vershil t.o.v. de begrotingsramingen ...		+ 8,2		+ 0,9		+ 0,6

¹ Excl. de provinciale en gemeentelijke opcentimes.

² Incl. de geinde of terugbetaalde bedragen betreffende de afgesloten dienstjaren en de belastingen van niet-verblijfhouders (kohieren).

N. B. — Het Belgisch Staatsblad publiceert maandelijks volledige en omstandige gegevens over de fiscale ontvangsten.

XI - 6. — BELASTINGONTVANGSTEN ZONDER ONDERSCHIED VAN BEGROTINGSJAAR ¹

(Miljarden franken)

Bron : *Ministerie van Financiën.*

Maandgemiddelden of maanden	Directe belastingen ²	Douanen en accijnzen	Registratierechten	Totaal	waarvan voorafbetalingen
1964	5,0	2,4	5,0	12,4	1,09
1965	5,6	2,5	5,5	13,6	1,07
1966	6,5	2,8	6,6	15,9	1,39
1967	7,3	3,1	7,2	17,6	1,45
1968	8,0	3,2	7,7	18,9	1,65
1969	9,1	3,6	8,4	21,1	2,11
1970	11,0	3,8	8,8	23,6	2,29
1969 Eerste 6 maanden	7,5	3,4	8,6	19,5	0,76
Eerste 9 maanden	9,3	3,5	8,2	21,0	2,56
1970 Eerste 3 maanden	9,6	3,7	8,3	21,6	0,91
Eerste 6 maanden	9,2	3,7	8,5	21,4	0,90
Eerste 9 maanden	10,9	3,7	8,5	23,1	2,75
1971 Eerste 3 maanden	10,3	3,6	10,2	24,1	0,96
1970 Maart	7,4	3,9	8,5	19,8	0,09
April	8,0	3,9	8,7	20,6	1,14
Mei	7,8	3,7	8,3	19,8	0,19
Juni	10,4	3,8	9,1	23,3	1,30
Juli	28,4	3,9	8,6	40,9	19,10
Augustus	7,9	3,6	7,7	19,2	0,18
September	7,0	3,5	8,6	19,1	0,12
Oktober	12,1	3,9	9,4	25,4	2,44
November	9,5	3,8	9,1	22,4	0,03
December	11,5	4,9	11,3	27,7	0,25
1971 Januari	14,1	3,4	8,5	26,0	2,71
Februari	8,8	3,2	9,9	21,9	0,10
Maart	8,1	4,3	12,2	24,6	0,07

¹ Excl. de provinciale en gemeentelijke opcentimes.

² Incl. de bij voorbaat gedane stortingen.

Bibliografische referenties : *Tijdschrift voor Documentatie* (Ministerie van Financiën). — *Statistisch Jaarboek van België*. — *Statistisch Tijdschrift van het N.I.S.* — *Belgisch Staatsblad*. — *Tijdschrift voor Documentatie en Voorlichting* (N.B.B.) : XLIIe jaargang, deel I, nr 3, maart 1967 : « Hoofdstuk XI « Rijksfinanciën » van het statistisch gedeelte - Wijziging van sommige gegevens » en XLVe jaargang, deel II, nr 6, december 1970 : « Begrotingen voor 1970 en 1971 ».

**XI - 6. — BELASTINGONTVANGSTEN
ZONDER Onderscheid van Begrotingsjaar**

(Miliarden franken)

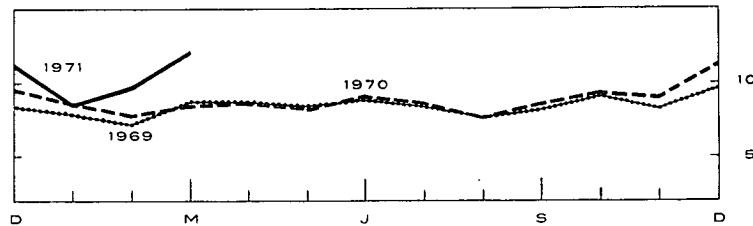
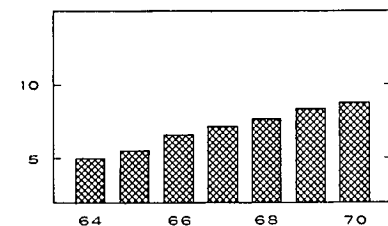
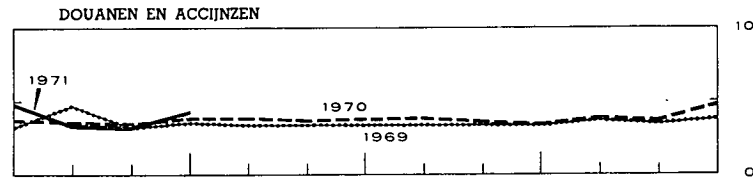
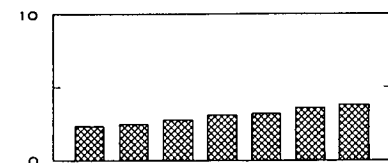
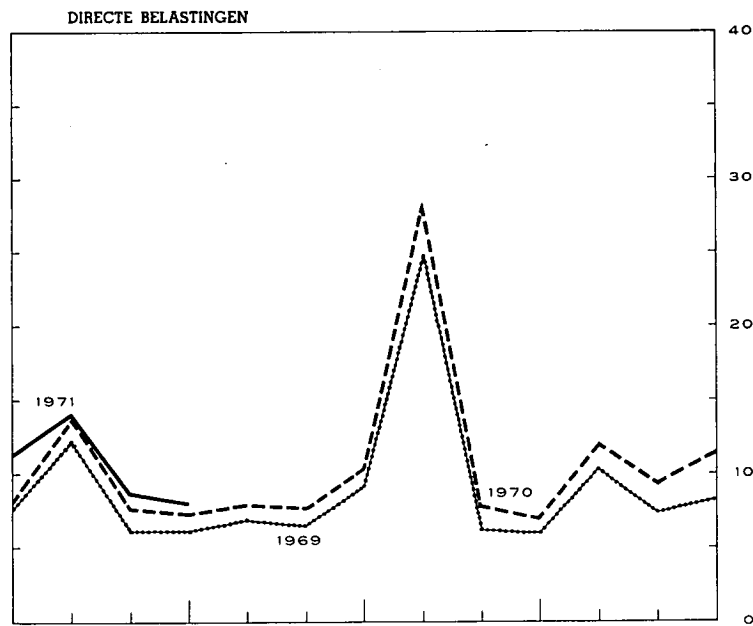
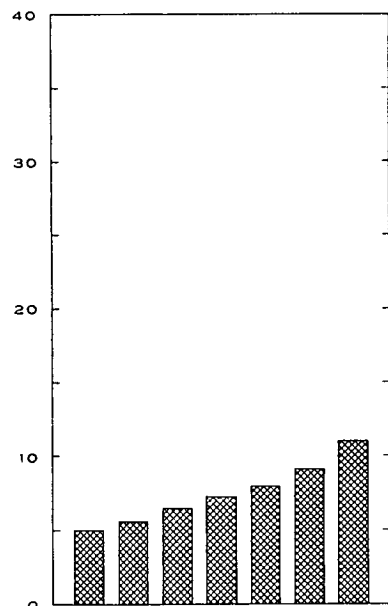
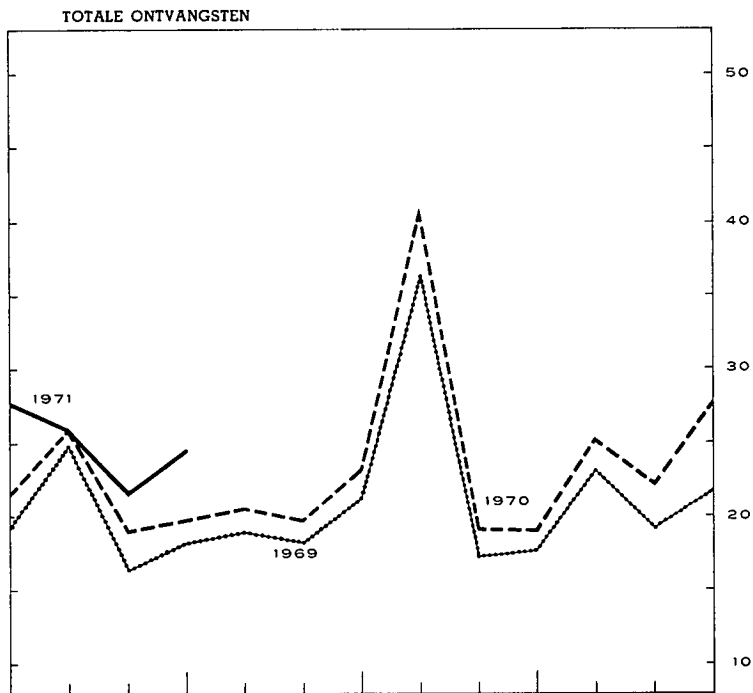
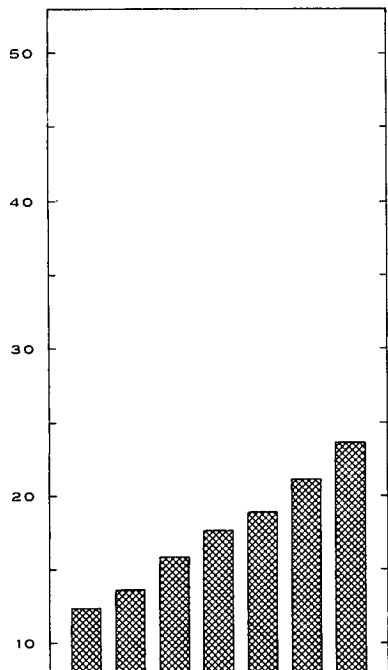

XII. — VORDERINGEN EN SCHULDEN IN DE BELGISCHE ECONOMIE ¹

1a. — UITSTAANDE VORDERINGEN EN SCHULDEN OP 31 DECEMBER 1967 ²

(Miljarden franken)

SCHULDEN PER SECTOR EN PER SOORT Niet-financiële nationale sectoren		VORDERINGEN PER SECTOR EN PER SOORT												Totaal van de schulden (13) = (1) tot (12)	
		Niet-financiële nationale sectoren					Buitenland	Financiële instellingen					Niet bepaalde sect. en aanpassingen		
		Bedrijven en particulieren	Parastatale bedrijven	Staat (Schatkist)	Overheidssector niet elders vermeld (o.m. lagere overheid)	Sociale verzekering		Geldschepende instellingen	Rentenfonds	Spaarkassen, hypotheek- en kapitalisatiemaatschappijen	Inst. voor verzekering op het leven en tegen arbeidsongevallen, pensioenfonds	Niet-geldscheppende openbare kredietinstellingen			
															(1)
Gegevens niet beschikbaar ... Nihil of beneden F 50 miljoen — Niet gedane verrichtingen															
Bedrijven en particulieren (1)	Accepten, handelspapier en promessen		0,1	—			77,9	—	5,8		6,3	4,1	94,1		
	Verplichtingen in rek.-courant of voorschotrek . . .	9,4					75,9	—	0,1		1,2	...	86,6		
	Obligaties	16,6					...	—	1,2	19,0	36,9		
	Andere leningen op halflange en lange termijn . . .		0,1			0,4		...	—	149,3	44,0	141,8	...	335,6	
	Diversen	2,2	2,1	0,1	21,6		...	—	1,9	12,0	0,8	...	40,7	
(Aandelen en deelnemingen)	(227,6)	(1,3)	(...)		(...)		(1,1)	(—)	(0,4)	(4,9)	(—)	(...)	(235,4)		
Totaal ...	26,0	2,5	2,1	0,1	22,0	...	153,7	—	158,3	75,0	150,1	4,1	594,0		
Parastatale bedrijven (2)	Geld op zeer korte termijn	—	...	—	0,5	0,5		
	Accepten, handelspapier en promessen	0,7				0,1	1,4	—	0,2	2,4		
	Verplichtingen in rek.-courant of voorschotrek . . .	0,2					...	1,3	—	...	0,1	...	1,6		
	Obligaties verkrijgbaar door elke belegger	19,2	0,6				3,7	2,9	0,7	4,2	4,7	0,6	...	36,7	
	Obligaties niet verkrijgbaar door elke belegger . . .	—	0,2		0,1		1,4	4,6	...	1,4	5,3	0,7	1,3	15,1	
	Andere leningen op halflange en lange termijn . . .				0,1		2,1	...	—	...	0,2	12,1	...	14,5	
	Diversen	7,2	0,1	6,0	0,6		1,9	0,5	—	0,1	1,3	17,6	
(Aandelen en deelnemingen)	(1,0)		(15,6)	(7,6)	(...)		(0,1)	(—)	(0,4)	(0,2)	(0,5)	(0,9)	(26,3)		
Totaal ...	27,3	0,8	6,0	0,8	...	9,2	10,7	0,7	6,3	10,3	13,6	2,7	88,4		
Staat (Schatkist) (3)	Gelden van derden	3,3	...	—	2,3	...	44,4	0,1	8,6	58,7		
	Certificaten op korte termijn	0,8		0,2	16,3	41,3	3,6	9,6	0,4	14,5	1,9	88,5		
	Obligaties verkrijgbaar door elke belegger	142,5	2,4		2,3	1,9	9,8	54,1	2,9	35,0	48,2	7,6	1,4	308,0	
	Obligaties niet verkrijgbaar door elke belegger . . .	—	0,2				13,0	67,4	...	2,7	2,0	0,4	0,2	85,9	
	Diversen		0,4			2,1	0,4	0,7	0,6	0,2	...	4,3	
Totaal ...	145,8	3,8	—	4,7	4,0	39,4	207,9	6,5	47,3	51,2	22,7	12,1	545,4		
Overheidssector niet elders vermeld (o.m. lagere overheid) (4)	Geld op zeer korte termijn	—	...	—		
	Verplichtingen in rek.-courant of voorschotrek . . .						8,0	—	8,0		
	Obligaties verkrijgbaar door elke belegger	22,0	0,6		0,3		0,5	2,5	1,0	3,1	8,5	1,3	...	39,8	
	Obligaties niet verkrijgbaar door elke belegger . . .	—	...				0,7	1,8	...	13,6	2,2	...	0,2	18,5	
	Andere leningen op halflange en lange termijn . . .		6,2						0,9	...	74,6	81,8	
Diversen	2,4	0,6	1,4					—	0,2	4,0	8,6		
Totaal ...	24,4	7,3	1,4	0,3	...	1,2	12,3	1,0	17,6	10,7	76,2	4,2	156,7		
Sociale verzekering (5)	Reserves van de sociale verzekering	8,7	—	—	—	—	—	—	—	—	—	—	8,7		
	Obligaties verkrijgbaar door elke belegger	0,3	0,3		
	Obligaties niet verkrijgbaar door elke belegger . . .	—	0,1	...	0,7	...	0,9	12,7	0,2	2,3	16,9	
	Diversen	25,0	...	0,5	...	0,9	0,7	1,5	...	4,1	32,8	
	Totaal ...	33,7	...	0,5	...	1,0	0,3	0,7	...	1,6	14,3	0,2	6,4	58,7	
Buitenland (6)	Geld op zeer korte termijn (Belgische franken) . . .	—	...	—	1,8	1,8		
	Accepten en handelspapier						21,1	—	1,7	...	2,7	2,5	28,1		
	Verplichtingen in rek.-courant of voorschotrek . . .						6,4	—	0,2	6,6		
	Overige verplichtingen op korte termijn (incl. de goudvoorraad van de N.B.B.)	170,8	—	170,8		
	Obligaties	8,5	...	0,8		0,1	—	2,4	0,9	0,3	3,1	0,2	...	16,3	
	Verplichtingen van de internationale kredietinstellingen uit hoofde van de inschrijving van België	—	—	10,6	—	—	—	14,7	—	—	—	—	—	25,3	
	Diversen		2,2	7,5		0,7		0,9	—	...	0,5	0,2	...	12,0	
	(Aandelen en deelnemingen)	(0,2)	(0,5)			(—)	(1,5)	(—)	(0,4)	(1,3)	(—)	(—)	(3,8)	

SCHULDEN PER SECTOR EN PER SOORT

Financiële instellingen	Geld													
	(7)	(8)	(9)	(10)	(11)	(12)	(13)	(14)	(15)	(16)	(17)	(18)	(19)	
Geldscheppende instellingen	Geld op zeer korte termijn	321,0	1,8	4,0	17,7	0,7	—	—	—	2,4	2,6	0,3	—	350,5
	Brutoverplichtingen tegenover het buitenland	—	—	—	—	—	3,4	3,0	0,2	0,1	—	0,1	—	6,8
	Deviezendeposito's van de ingezetenen	8,4	—	—	—	—	117,7	—	—	—	—	—	—	117,7
	Inlagen op spaarboekjes van de ingezetenen	59,2	—	—	—	—	—	—	—	—	—	—	—	8,4
	Termijndeposito's van de ingezetenen	48,7	—	—	—	—	—	—	—	—	—	—	—	59,2
	Verplichtingen niet elders vermeld	—	—	—	—	—	—	—	—	—	—	—	—	48,7
	Obligaties (incl. kasbons)	13,3	—	—	—	—	—	—	—	—	—	—	—	16,9
	Diversen	0,1	—	—	—	—	—	—	—	—	—	—	—	13,5
(Aandelen en deelnemingen)	(13,9)	—	—	—	—	—	—	—	—	—	—	—	16,4	
Totaal	450,7	1,8	4,2	17,7	0,7	121,1	19,9	0,2	2,5	2,8	0,4	16,1	638,1	
Rentenfonds	Geld op zeer korte termijn	—	—	—	—	—	—	—	—	—	—	—	—	—
	Certificaten op korte termijn	—	—	—	—	—	—	—	—	—	—	—	—	6,3
	Verplichtingen in rek.-courant of voorschotrek.	—	—	—	—	—	—	—	—	—	—	—	—	—
	Diversen	—	—	2,8	—	—	—	—	—	—	—	—	0,1	2,9
Totaal	—	—	2,8	—	—	—	4,2	—	2,0	—	0,1	0,1	9,2	
Spaarkaassen, hypotheek- en kapitalisatiemaatschappijen	Direct opvraagbare deposito's	5,6	—	—	0,1	1,5	—	—	—	—	—	—	—	9,0
	Inlagen op spaarboekjes	198,7	—	—	0,5	—	—	—	—	—	—	—	—	199,4
	Termijndeposito's	2,2	1,3	—	—	2,9	—	—	—	—	—	—	—	8,4
	Obligaties (incl. kasbons)	22,4	—	—	—	—	—	—	—	—	—	—	—	23,2
	Wiskundige reserves van de kapitalisatiemaatschappijen	0,6	—	—	—	—	—	—	—	—	—	—	—	0,6
	Diversen	7,3	—	—	—	—	—	—	—	—	—	—	—	10,0
	(Aandelen en deelnemingen)	(2,3)	—	—	—	—	—	—	—	—	—	—	—	(2,4)
Totaal	236,8	1,3	—	0,6	4,4	—	0,1	—	0,1	3,4	0,2	3,8	250,7	
Instellingen voor verzeker. op het leven en tegen arbeidsong. pensioenfonds	Reserves van de sociale verzekering	32,6	—	—	—	—	—	—	—	—	—	—	—	32,6
	Wiskundige reserves	189,6	—	—	—	—	17,2	—	—	—	—	—	—	206,8
	Obligaties niet verkrijgbaar door elke belegger	—	—	—	—	0,4	—	—	—	—	—	—	—	1,0
	Diversen	9,7	—	0,5	—	2,2	—	—	—	—	—	—	—	14,9
	Totaal	231,9	—	0,5	—	2,6	17,2	—	—	—	0,6	—	2,5	255,3
Niet-geldscheppende openbare kredietinstellingen	Direct opvraagbare deposito's	3,8	—	—	0,1	—	—	—	—	—	—	—	—	4,1
	Geld op zeer korte termijn	—	—	—	—	—	2,4	—	—	—	—	—	—	4,0
	Inlagen op spaarboekjes	10,6	—	—	—	—	—	—	—	—	—	—	—	10,6
	Termijndeposito's	2,7	1,0	—	3,1	2,7	0,6	0,6	—	0,3	1,6	—	0,5	13,1
	Verplichtingen in rek.-courant of voorschotrek.	—	—	—	—	—	—	—	—	—	—	—	—	2,4
	Obligaties verkrijgbaar door elke belegger	108,0	0,3	—	0,4	3,1	0,1	14,3	0,3	12,0	26,1	0,7	—	165,3
	Obligaties niet verkrijgbaar door elke belegger	—	—	—	—	1,1	5,5	2,0	—	5,0	21,8	—	—	37,7
	Diversen	4,7	—	14,4	—	—	2,2	0,3	—	0,1	—	—	—	29,0
(Aandelen en deelnemingen)	(0,1)	(...)	(1,2)	(0,7)	(...)	(...)	(0,2)	(—)	(...)	(...)	(...)	(...)	(2,2)	
Totaal	129,8	1,3	14,4	3,7	6,9	10,7	18,1	0,3	20,2	49,6	1,2	10,0	266,2	
Niet bepaalde sectoren en aanpassingen		—	2,8	1,4	—	1,8	—	15,8	0,8	9,2	7,5	2,6	—	41,9
	(19) tot (12)													
Totaal van de vorderingen		1.315,0	23,8	52,2	28,0	44,1	199,0	661,7	10,4	267,2	228,9	270,5	64,5	3.165,3

Noot : Wegens de afrondingen zijn de totalen niet noodzakelijk gelijk aan de som van de posten.

1 Sommige gegevens in beweging betreffen de Belgisch-Luxemburgse Economische Unie. Cf. noten 2 tot 5 van tabel XII-2.

2 Voor de jaren 1957 tot 1959, cf. *Tijdschrift voor Documentatie en Voorlichting*, XXXVIIIe jaargang, deel I, nr 2, februari 1963; voor het jaar 1960, cf. hetzelfde *Tijdschrift*, XXXIXe jaargang, deel I, nr 3, maart 1964, voor het jaar 1961, cf. hetzelfde *Tijdschrift*, XLe jaargang, deel II, nr 4, oktober 1965; voor het jaar 1962, cf. hetzelfde *Tijdschrift*, XLIIe jaargang, deel I, nr 2, februari 1967; voor het jaar 1963, cf. hetzelfde *Tijdschrift*, XLIIIe jaargang, deel I, nr 3, maart 1967; voor het jaar 1964, cf. hetzelfde *Tijdschrift*, XLIIIe jaargang, deel I, nr 3, maart 1968; voor het jaar 1965, cf. hetzelfde *Tijdschrift*, XLIVe jaargang, deel I, nr 4, april 1969; voor het jaar 1966, cf. hetzelfde *Tijdschrift*, XLIVe jaargang, deel II, nr 6, december 1969.

XII - 1b. — UITSTAANDE VORDERINGEN EN SCHULDEN OP 31 DECEMBER 1968

(Miljarden franken)

		VORDERINGEN PER SECTOR EN PER SOORT												Totaal van de schulden (13) = (1) tot (12)			
		Niet-financiële nationale sectoren						Buitenland	Financiële instellingen								
		Bedrijven en particulieren	Parastatale bedrijven	Staat (Schatkist)	Overheidssector niet elders vermeld (o.m. lagere overheid)	Sociale verzekering	Geldschepende instellingen		Rentenfonds	Spaarkassen, hypotheek- en kapitalisatiemaatschappijen	Inst. voor verzekering op het leven en tegen arbeidsongevallen, pensioenfondsen	Niet-geldschepende openbare kredietinstellingen	Niet bepaalde sect. en aanpassingen				
															(1)	(2)	(3)
..... Gegevens niet beschikbaar																	
... Nihil of beneden F 50 miljoen																	
— Niet gedane verrichtingen																	
SCHULDEN PER SECTOR EN PER SOORT	Niet-financiële nationale sectoren	Bedrijven en particulieren (1)	Accepten, handelspapier en promessen	0,2	—	—	—	—	—	83,5	—	11,5	—	3,1	0,7	99,0	
			Verplichtingen in rek.-courant of voorschotrek.	9,8	—	—	—	—	—	96,7	—	0,2	—	1,3	—	108,0	
			Obligaties	18,0	—	—	—	—	—	—	—	1,1	20,0	—	—	39,1	
			Andere leningen op halflange en lange termijn	—	0,1	—	—	0,4	—	—	—	165,1	45,9	159,5	—	371,1	
			Diversen	—	2,4	2,2	0,2	22,3	—	—	—	2,0	13,0	1,4	—	43,4	
			(Aandelen en deelnemingen)	(264,6)	(1,5)	(...)	—	(...)	—	(1,2)	(—)	(0,5)	(5,8)	(...)	(...)	(273,6)	
			Totaal ...	27,8	2,7	2,2	0,2	22,7	—	180,2	—	179,9	78,9	165,3	0,7	660,6	
			Parastatale bedrijven (2)	Geld op zeer korte termijn	—	—	—	—	0,1	—	0,2	—	—	—	—	—	0,3
				Accepten, handelspapier en promessen	0,4	—	—	—	—	1,0	—	0,3	—	0,2	—	1,9	
				Verplichtingen in rek.-courant of voorschotrek.	0,1	—	—	—	0,1	1,3	—	—	—	0,1	—	1,6	
		Obligaties verkrijgbaar door elke belegger	21,0	0,6	—	—	3,6	4,5	1,0	5,0	5,1	1,0	—	41,8			
		Obligaties niet verkrijgbaar door elke belegger .	—	0,3	—	0,2	1,2	4,6	—	1,7	5,0	0,8	0,7	14,5			
		Andere leningen op halflange en lange termijn	—	—	—	0,1	1,8	—	—	—	0,2	14,8	—	16,9			
		Diversen	7,8	—	6,1	0,7	2,0	—	—	—	—	0,1	1,6	18,4			
		(Aandelen en deelnemingen)	(1,0)	—	(16,8)	(8,0)	(...)	(0,1)	(—)	(0,4)	(0,2)	(0,6)	(0,9)	(28,0)			
		Totaal ...	29,3	0,9	6,1	1,0	0,1	8,8	11,4	1,2	7,0	10,3	17,0	95,4			
	Staat (Schatkist) (3)	Gelden van derden	1,9	—	—	1,3	—	—	52,3	—	—	—	7,1	62,6			
		Certificaten op korte termijn	—	1,5	—	0,2	—	21,0	46,7	5,1	8,2	—	8,9	96,5			
		Obligaties verkrijgbaar door elke belegger	147,8	3,1	—	2,2	1,9	8,9	62,9	4,1	37,2	48,2	14,0	331,7			
		Obligaties niet verkrijgbaar door elke belegger .	—	—	—	—	—	12,5	67,9	—	3,3	2,1	0,4	86,8			
		Diversen	—	0,6	—	—	1,4	0,7	1,7	—	—	0,7	—	5,3			
		Totaal ...	149,7	5,2	—	3,7	3,3	43,1	231,5	9,2	48,7	51,0	23,5	582,9			
	Overheidssector niet elders vermeld (o.m. lagere overheid) (4)	Geld op zeer korte termijn	—	—	—	—	—	—	—	—	—	—	—	—			
		Verplichtingen in rek.-courant of voorschotrek.	—	—	—	—	—	—	10,0	—	—	—	—	10,0			
		Obligaties verkrijgbaar door elke belegger	24,6	0,5	—	0,3	—	0,5	4,2	1,4	4,3	9,7	1,5	47,0			
		Obligaties niet verkrijgbaar door elke belegger .	—	—	—	—	—	0,5	1,8	—	14,2	1,9	—	18,7			
		Andere leningen op halflange en lange termijn	—	6,0	—	—	—	—	—	—	0,9	—	83,0	90,0			
		Diversen	2,6	0,6	1,5	—	—	—	—	—	—	0,2	—	9,4			
		Totaal ...	27,2	7,1	1,5	0,3	—	1,0	16,0	1,4	19,4	11,6	84,7	175,1			
	Sociale verzekering (5)	Reserves van de sociale verzekering	8,3	—	—	—	—	—	—	—	—	—	—	8,3			
		Obligaties verkrijgbaar door elke belegger	—	—	—	—	—	0,2	—	—	—	0,1	—	0,3			
		Obligaties niet verkrijgbaar door elke belegger .	—	—	—	—	—	—	0,9	—	0,8	10,7	0,4	14,9			
		Diversen	25,0	—	0,6	—	0,9	—	—	—	0,6	2,4	—	36,9			
		Totaal ...	33,3	—	0,6	—	0,9	0,2	0,9	—	1,4	13,2	0,4	60,4			
	Buitenland (6)	Geld op zeer korte termijn (Belgische franken) .	—	—	—	—	—	—	1,2	—	—	—	—	1,2			
		Accepten en handelspapier	—	—	—	—	—	—	28,4	—	1,5	—	2,2	34,6			
		Verplichtingen in rek.-courant of voorschotrek.	—	—	—	—	—	—	13,9	—	0,1	—	—	14,0			
		Overige verplichtingen op korte termijn (incl. de goudvoorraad van de N.B.B.)	—	—	—	—	—	—	180,3	—	—	—	—	180,3			
		Obligaties	8,5	—	—	—	0,1	—	6,2	0,9	0,4	3,8	0,2	20,7			
		Verplichtingen van de internationale kredietinstellingen uit hoofde van de inschrijving van België	—	—	15,1	—	—	—	10,3	—	—	—	—	25,3			
		Diversen	—	2,1	8,0	—	0,8	—	0,2	—	—	0,5	0,5	12,1			
		(Aandelen en deelnemingen)	—	(0,2)	(0,5)	—	—	(—)	(2,3)	(—)	(0,3)	(1,5)	(—)	(4,8)			

SCHULDEN PER SECTOR EN PER SOORT

Financiële instellingen

Galdschrijvende instellingen (7)	Geld	341,1	2,0	4,0	21,4	1,0	—	—	3,9	2,4	0,8	...	376,6	
	Geld op zeer korte termijn	—	...	—	5,2	2,7	...	0,2	...	0,1	8,2	
	Brutoverplichtingen tegenover het buitenland	—	—	—	—	—	149,2	—	—	—	—	—	149,2	
	Deviezendeposito's van de ingezetenen	8,8	—	—	—	—	—	—	—	—	—	—	8,8	
	Inlagen op spaarboekjes van de ingezetenen	71,3	—	—	—	—	—	—	—	—	—	—	71,3	
	Termijndeposito's van de ingezetenen	54,4	—	—	—	—	—	—	—	—	—	—	54,4	
	Verplichtingen niet elders vermeld	—	—	...	—	—	—	22,2	...	—	—	0,4	22,6	
	Obligaties (incl. kasbons)	16,2	—	—	—	—	—	—	...	0,3	—	—	16,5	
	Diversen	0,2	...	0,2	19,9	
	(Aandelen en deelnemingen)	(17,2)	...	(0,2)	(0,7)	...	(0,1)	(0,1)	...	20,3	
Totaal ...	492,0	2,0	4,2	21,4	1,0	154,4	24,9	...	4,1	2,7	1,2	20,0	727,9	
Rechtsonds (8)	Geld op zeer korte termijn	—	...	—	1,2	...	—	1,2	
	Certificaten op korte termijn	—	—	—	...	—	...	6,9	—	2,0	—	...	8,9	
	Verplichtingen in rek.-courant of voorschotrek.	—	—	—	—	—	—	...	—	
	Diversen	—	—	2,8	—	—	—	...	—	0,1	2,9	
Totaal ...	—	...	2,8	1,2	6,9	—	2,0	...	0,1	13,0		
Spaarkassen, hypotheek- en kapitalisatiemaatschappijen (9)	Direct opvraagbare deposito's	6,7	0,1	2,2	...	—	...	1,6	0,5	...	11,1	
	Inlagen op spaarboekjes	218,1	...	—	0,2	—	0,3	218,6	
	Termijndeposito's	1,6	1,5	3,2	...	—	...	1,5	0,3	1,3	9,4	
	Obligaties (incl. kasbons)	28,7	—	0,4	0,8	0,1	...	30,0	
	Wiskundige reserves van de kapitalisatiemaatschappijen	0,8	—	—	—	—	—	—	—	—	—	—	0,8	
	Diversen	8,3	0,1	...	0,1	...	2,8	11,3	
	(Aandelen en deelnemingen)	(3,2)	(0,1)	(3,3)	
Totaal ...	264,2	1,5	...	0,3	5,4	...	0,1	...	0,5	3,9	0,9	4,4	281,2	
Instellingen voor verzekering op het leven tegen arbeidsong., pensioenfondsen (10)	Reserves van de sociale verzekering	33,0	—	—	—	—	—	—	—	—	—	—	33,0	
	Wiskundige reserves	198,6	—	—	—	—	18,1	—	—	—	—	—	216,7	
	Obligaties niet verkrijgbaar door elke belegger	—	0,5	0,5	
	Diversen	13,7	...	0,6	...	1,8	3,4	19,5	
	Totaal ...	245,3	...	0,6	...	1,8	18,1	0,5	...	3,4	269,7	
Niet-geldschrijvende openbare kredietinstellingen (11)	Direct opvraagbare deposito's	4,0	0,1	0,1	0,2	—	0,4	
	Geld op zeer korte termijn	—	...	—	0,3	...	0,1	0,4	0,1	...	0,9	
	Inlagen op spaarboekjes	12,2	—	—	—	—	—	—	—	—	—	—	12,2	
	Termijndeposito's	3,3	1,1	...	3,7	2,6	0,8	0,8	—	0,9	1,0	0,1	0,7	
	Verplichtingen in rek.-courant of voorschotrek.	0,5	—	2,2	...	0,2	...	2,9	
	Obligaties verkrijgbaar door elke belegger	122,2	0,3	...	0,4	3,7	0,1	18,3	0,6	14,9	27,3	1,7	189,5	
	Obligaties niet verkrijgbaar door elke belegger	—	1,3	5,4	2,2	...	5,8	23,2	...	40,5	
	Diversen	5,8	...	15,5	0,1	...	0,2	10,4	
	(Aandelen en deelnemingen)	(0,1)	(...)	(1,2)	(0,7)	(...)	(...)	(0,2)	(—)	(...)	(...)	(...)	(...)	
Totaal ...	147,5	1,4	15,5	4,2	7,7	6,6	22,0	0,7	24,3	51,6	2,2	13,8	297,5	
Niet bepaalde sectoren en aansparingen (12)		...	3,6	5,0	...	1,6	...	21,5	0,8	10,3	9,6	3,0	—	55,4
	Totaal van de vorderingen	1.424,8	26,5	61,6	31,1	45,4	233,5	755,8	14,3	299,6	237,6	301,0	76,1	3.507,4

Noot : Wegens de afrondingen zijn de totalen niet noodzakelijk gelijk aan de som van de posten.

XII - 2. — BEWEGINGEN VAN DE VORDERINGEN EN SCHULDEN IN 1968 ¹

(Miljarden franken)

		VORDERINGEN PER SECTOR EN PER SOORT												Totaal van de schulden (13) = (1) tot (12)		
		Niet-financiële nationale sectoren						Buitenland (6)	Financiële instellingen							
		Bedrijven en particulieren (1)	Para-statale bedrijven (2)	Staat (Schatkist) (8)	Overheidssector niet elders vermeld (o.m. lagere overheid) (4)	Sociale verzekering (5)	Geldscheppende instellingen (7)		Renten-fonds (9)	Spaarkassen, hypotheek- en kapitalisatiemaatschappijen (9)	Inst. voor verzekering op het leven en tegen arbeidsongevallen, pensioenfondsen (10)	Niet-geldscheppende openbare kredietinstellingen (11)	Niet bepaalde sect. en aanpassingen (12)			
															(1)	(2)
		----- Gegevens niet beschikbaar														
		... Nihil of beneden F 50 miljoen														
		— Niet gedane verrichtingen														
SCHULDEN PER SECTOR EN PER SOORT	Niet-financiële nationale sectoren	Bedrijven en particulieren (1)	Accepten, handelspapier en promessen	—	+ 5,7	—	+ 5,7	— 3,1	— 3,4	+ 4,9	
			Verplichtingen in rek.-courant of voorschotrek. .	+ 0,4	+ 20,8	—	+ 0,1	+ 0,1	+ 21,4
			Obligaties	+ 1,4	—	— 0,1	+ 1,0	+ 2,2
			Andere leningen op halflange en lange termijn	—	+ 15,9	+ 1,9	+ 17,6	+ 35,5
			Diversen	+ 0,2	+ 0,1	+ 0,1	+ 0,6	+ 12,4 ²	—	+ 0,1	+ 1,0	+ 0,6
			(Aandelen en deelnemingen)	(+ 12,9)	(+ 0,2)	(...)	(...)	(- 0,6) ³	(...)	(-)	(+ 0,1)	(+ 0,9)	(...)	(...)	(...)	(+ 13,5)
			Totaal ...	+ 1,8	+ 0,2	+ 0,1	+ 0,1	+ 0,7	+ 12,4	+ 26,4	—	+ 21,7	+ 3,9	+ 15,2	— 3,4	+ 79,1
		Para-statale bedrijven (2)	Geld op zeer korte termijn	—	—	+ 0,1	+ 0,3	— 0,5	— 0,1
	Accepten, handelspapier en promessen		— 0,4	—	— 0,4	—	+ 0,1	+ 0,2	— 0,6	
	Verplichtingen in rek.-courant of voorschotrek. .		— 0,1	+ 0,1	+ 0,1	
	Obligaties verkrijgbaar door elke belegger		+ 1,8	— 0,1	+ 1,6	+ 0,2	+ 0,8	+ 0,4	+ 0,3	+ 5,1
	Obligaties niet verkrijgbaar door elke belegger .		—	+ 0,1	— 0,2	+ 0,3	— 0,3	+ 0,1	— 0,7	— 0,6
			Andere leningen op halflange en lange termijn	— 0,3	+ 2,7	+ 2,4	
			Diversen	+ 0,6	+ 0,2	+ 0,1	— 0,4	+ 0,3	+ 0,7	
			(Aandelen en deelnemingen)	(...)	(+ 1,2)	(+ 0,4)	(...)	(...)	(-)	(...)	(...)	(...)	(...)	(+ 1,7)	
			Totaal ...	+ 2,0	+ 0,1	+ 0,2	+ 0,1	— 0,4	+ 0,7	+ 0,5	+ 0,8	+ 3,4	— 0,4	+ 7,0
		Staat (Schatkist) (8)	Gelden van derden	— 1,5	—	— 1,0	+ 8,0	— 0,1	— 1,4	+ 4,0
	Certificaten op korte termijn	+ 0,6	+ 0,3	+ 5,4	+ 1,6	— 1,4	— 0,4	— 5,6	— 0,1	+ 0,4	
	Obligaties verkrijgbaar door elke belegger		+ 5,4	+ 0,7	— 0,1	— 0,1	— 0,9	+ 8,8	+ 1,1	+ 2,3	+ 6,4	+ 23,7	
	Obligaties niet verkrijgbaar door elke belegger .		—	— 0,2	— 0,5	+ 0,5	+ 0,5	+ 0,2	+ 0,4	+ 0,9
Diversen		+ 0,3	— 0,6	— 1,9	+ 0,7	+ 0,1	— 0,1	— 1,6	
		Totaal ...	+ 3,9	+ 1,4	—	— 1,1	— 0,7	— 3,0	+ 23,4	+ 2,7	+ 1,4	— 0,2	+ 0,7	— 1,1	+ 27,4	
	Overheidssector niet elders vermeld (o.m. lagere overheid) (4)	Geld op zeer korte termijn	—	—	
Verplichtingen in rek.-courant of voorschotrek.	+ 2,1	—	+ 2,0	
Obligaties verkrijgbaar door elke belegger		+ 2,6	— 0,1	+ 1,7	+ 0,4	+ 1,2	+ 1,2	+ 0,2	+ 7,2	
Obligaties niet verkrijgbaar door elke belegger .		—	— 0,2	— 0,1	+ 0,6	— 0,3	+ 0,1	+ 0,2	
Andere leningen op halflange en lange termijn	— 0,2	+ 8,4	+ 8,2	
		Diversen	+ 0,2	+ 0,1	+ 0,1	+ 0,5	+ 0,8		
		Totaal ...	+ 2,8	— 0,2	+ 0,1	— 0,2	+ 3,6	+ 0,4	+ 1,8	+ 0,9	+ 8,6	+ 0,6	+ 18,4	
	Sociale verzekering (5)	Reserves van de sociale verzekering	— 0,4	—	—	—	—	—	—	—	—	—	—	—	— 0,4	
Obligaties verkrijgbaar door elke belegger	
Obligaties niet verkrijgbaar door elke belegger .		—	+ 0,1	— 0,1	— 2,0	+ 0,2	— 0,2	— 2,0	
Diversen	+ 0,1	— 0,1	— 0,1	+ 0,9	+ 3,3	+ 4,2	
			Totaal ...	— 0,4	+ 0,1	— 0,1	+ 0,1	— 0,2	— 1,1	+ 0,2	+ 3,1	+ 1,7
	Buitenland (6)	Geld op zeer korte termijn (Belgische franken) .	—	—	— 0,6	— 0,6	
Accepten en handelspapier	+ 7,3	— 0,2	— 0,5	— 0,1	+ 6,5	
Verplichtingen in rek.-courant of voorschotrek.	+ 7,4	+ 7,4	
Overige verplichtingen op korte termijn (incl. de goudvoorraad van de N.B.B.)	+ 9,6	+ 9,6	
Obligaties	+ 3,7	+ 0,1 ⁵	+ 0,7 ⁵	— 0,2	+ 4,4	
Verplichtingen van de internationale kredietinstellingen uit hoofde van de inschrijving van België		— 4,5	+ 4,5	
Diversen		+ 2,3 ⁴	— 0,1	+ 0,5	+ 0,1	— 0,7	+ 0,3	+ 2,4	
		(Aandelen en deelnemingen)	(+ 13,5) ⁵	(...)	(...)	(-)	(+ 0,8)	(-)	(- 0,1) ⁵	(+ 0,2) ⁵	(-)	(...)	(+ 14,4)	

SCHULDEN PER SECTOR EN PER SOORT

Financiële instellingen	SCHULDEN PER SECTOR EN PER SOORT													
Geldscheppende instellingen (7)	Geld op zeer korte termijn	+20,1	+ 0,2	- 0,1	+ 3,6	+ 0,4	—	+ 1,5	- 0,2	+ 0,5	—	—	+ 26,1	
	Brutoverplichtingen tegenover het buitenland	—	—	—	—	—	+ 1,8	- 0,4	- 0,1	+ 0,1	—	+ 0,1	+ 1,4	
	Deviezendeposito's van de ingezetenen	+ 0,3	—	—	—	—	+31,5	—	—	—	—	—	+ 31,5	
	Inlagen op spaarboekjes van de ingezetenen	+12,1	—	—	—	—	—	—	—	—	—	—	+ 12,1	
	Termijndeposito's van de ingezetenen	+ 5,8	—	—	—	—	—	—	—	—	—	—	+ 5,8	
	Verplichtingen niet elders vermeld	—	—	—	—	—	—	+ 5,3	—	—	—	+ 0,4	+ 5,7	
	Obligaties (incl. kasbons)	+ 3,0	—	—	—	—	—	—	—	—	—	—	+ 3,0	
	Diversen	—	—	—	—	—	—	—	—	—	—	—	+ 3,0	
	(Aandelen en deelnemingen)	(+ 3,3)	—	(...)	—	—	—	(- 0,1)	—	(...)	(...)	—	+ 3,9	
	Totaal	+41,3	+ 0,2	...	+ 3,6	+ 0,4	+33,3	+ 4,9	- 0,1	+ 1,6	- 0,2	+ 0,8	+ 4,0	+ 89,8
Rentenfonds (8)	Geld op zeer korte termijn	—	—	—	—	—	+ 1,3	—	—	—	—	—	+ 1,3	
	Certificaten op korte termijn	—	—	—	—	—	—	+ 2,6	—	+ 0,1	—	- 0,2	+ 2,5	
	Verplichtingen in rek.-courant of voorschotrek	—	—	—	—	—	—	—	—	—	—	—	—	
	Diversen	—	—	—	—	—	—	—	—	—	—	—	—	
Totaal	—	—	—	—	—	+ 1,3	+ 2,6	—	+ 0,1	—	- 0,2	—	+ 3,8	
Spaarbanken, hypotheek- en kapitalisatiemaatschappijen (9)	Direct opvraagbare deposito's	+ 1,1	—	—	—	+ 0,7	—	—	—	—	+ 0,3	—	+ 2,0	
	Inlagen op spaarboekjes	+19,4	—	—	- 0,3	—	—	—	—	—	—	+ 0,1	+ 19,2	
	Termijndeposito's	- 0,6	+ 0,2	—	—	+ 0,4	—	—	—	+ 0,6	+ 0,2	+ 0,2	+ 1,0	
	Obligaties (incl. kasbons)	+ 6,3	—	—	—	—	—	—	+ 0,3	—	+ 0,1	—	+ 6,8	
	Wiskundige reserves van de kapitalisatiemaatschappijen	+ 0,2	—	—	—	—	—	—	—	—	—	—	+ 0,2	
	Diversen	+ 1,0	—	—	—	—	—	—	—	—	- 0,1	+ 0,3	+ 1,3	
	(Aandelen en deelnemingen)	(+ 0,9)	—	—	—	—	—	—	(...)	—	—	—	(+ 0,9)	
Totaal	+27,4	+ 0,2	...	- 0,2	+ 1,0	—	—	—	+ 0,3	+ 0,6	+ 0,6	+ 0,6	+ 30,5	
Instellingen voor verzekering op het leven en tegen arbeidsongevallen en pensioenfondsen (10)	Reserves van de sociale verzekering	+ 0,4	—	—	—	—	—	—	—	—	—	—	+ 0,4	
	Wiskundige reserves	+ 9,0	—	—	—	—	+ 1,0 ^e	—	—	—	—	—	+ 10,0	
	Obligaties niet verkrijgbaar door elke belegger	—	—	—	—	- 0,4	—	—	—	—	- 0,1	—	- 0,5	
	Diversen	+ 3,9	—	+ 0,2	—	- 0,4	—	—	—	—	—	+ 0,9	+ 4,6	
Totaal	+13,3	—	+ 0,2	...	- 0,8	+ 1,0	—	—	—	- 0,1	—	+ 0,9	+ 14,5	
Niet-geldscheppende openbare kredietinstellingen (11)	Direct opvraagbare deposito's	+ 0,3	—	—	—	—	—	—	—	—	—	—	+ 0,3	
	Geld op zeer korte termijn	—	—	—	—	—	- 2,1	—	+ 0,1	- 0,9	—	- 0,1	- 3,1	
	Inlagen op spaarboekjes	+ 1,6	—	—	—	—	—	—	—	—	—	—	+ 1,6	
	Termijndeposito's	+ 0,6	+ 0,1	—	+ 0,6	—	+ 0,3	+ 0,2	—	+ 0,5	- 0,6	+ 0,1	+ 1,9	
	Verplichtingen in rek.-courant of voorschotrek	—	—	—	—	—	—	- 0,3	—	+ 0,7	—	+ 0,1	+ 0,5	
	Obligaties verkrijgbaar door elke belegger	+14,1	—	—	+ 0,1	+ 0,6	—	+ 4,0	+ 0,2	+ 2,9	+ 1,2	+ 1,0	+ 24,1	
	Obligaties niet verkrijgbaar door elke belegger	—	—	—	—	+ 0,2	—	+ 0,2	—	+ 0,8	+ 1,3	—	+ 2,9	
	Diversen	+ 1,1	—	+ 1,1	—	—	—	—	—	—	—	—	+ 3,3	
(Aandelen en deelnemingen)	(...)	(...)	(...)	(...)	(...)	(...)	(...)	(-)	(...)	(...)	(...)	(...)		
Totaal	+17,7	+ 0,1	+ 1,1	+ 0,6	+ 0,8	- 1,9	+ 4,2	+ 0,4	+ 4,0	+ 2,0	+ 1,0	+ 3,8	+ 33,8	
Niet-bepaalde sectoren en aanpassingen (12)		—	+ 0,8	+ 0,4	...	- 0,2	...	+ 5,8	+ 0,1	+ 1,0	+ 2,1	+ 0,4	—	+ 10,4
		—	—	—	—	—	—	—	—	—	—	—	—	—
(18) = (1) tot (12)	Totaal van de vorderingen	+112,1	+ 2,8	+ 2,6	+ 3,1	+ 1,3	+42,4	+94,1	+ 3,9	+32,4	+ 8,8	+30,5	+12,1	+346,1

Noot : Wegens de afrondingen zijn de totalen niet noodzakelijk gelijk aan de som van de posten.

¹ Voor de jaren 1958, 1959 en 1960, cf. Tijdschrift voor Documentatie en Voorlichting, XXXVIIIe jaargang, deel I, nr 2, februari 1963; voor het jaar 1961, cf. hetzelfde Tijdschrift, XXXIXe jaargang, deel I, nr 3, maart 1964; voor het jaar 1962, cf. hetzelfde Tijdschrift, XLe jaargang, deel II, nr 4, oktober 1965; voor het jaar 1963, cf. hetzelfde Tijdschrift, XLIIe jaargang, deel I, nr 2, februari 1967; voor het jaar 1964, cf. hetzelfde Tijdschrift, XLIIe jaargang, deel I, nr 3, maart 1967; voor het jaar 1965, cf. hetzelfde Tijdschrift, XLIIIe jaargang, deel I, nr 3, maart 1968; voor het jaar 1966, cf. hetzelfde Tijdschrift, XLIVe jaargang, deel I, nr 4, april 1969; voor het jaar 1967, cf. hetzelfde Tijdschrift, XLIVe jaargang, deel II, nr 6, december 1969.

² Cf. rubrieken 4.322, 4.323, 4.324 en 4.33 van tabel IX-1.

³ Cf. rubriek 4.321 van tabel IX-1 (met inbegrip van de obligaties).

⁴ Cf. rubrieken 4.312, 4.313 en 4.314 van tabel IX-1.

⁵ Cf. rubriek 4.311 van tabel IX-1 (met inbegrip van de obligaties voor de creditsector « Bedrijven en particulieren »).

⁶ In de betalingsbalans is deze beweging niet opgenomen in de kapitaalverrichtingen.

XII - 3a. — UITSTAANDE VORDERINGEN EN SCHULDEN OP 31 DECEMBER 1967

Totalen per sector
(Miljarden franken)

..... Gegevens niet beschikbaar .. Nihil of beneden F 50 miljoen — Niet beschikbaar	Bedrijven en particulieren	Parastatale bedrijven	Staat (Schatkist)	Overheids- sector niet elders vermeld	Sociale verzekering	Niet- financiële nationale sectoren samen	Buitenland	Geld- scheppende instellingen	Rentenfonds	Spaarkassen, hypotheek- en kapitali- satiemaat- schappijen	Instellingen voor verzekering op het leven en tegen arbeids- ongevallen, pensioen- fondsen	Niet-geld- scheppende openbare krediet- instellingen	Financiële instellingen samen	Niet bepaalde sectoren en aan- passingen	Totaal van de schulden
	(1)	(2)	(3)	(4)	(5)	(6) = (1) tot (5)	(7)	(8)	(9)	(10)	(11)	(12)	(13) = (8) tot (12)	(14)	(15) = (6) + (7) + (13) + (14)
1. Bedrijven en particulieren	26,0	2,5	2,1	0,1	22,0	52,7	...	153,7	—	158,3	75,0	150,1	537,1	4,1	594,0
2. Parastatale bedrijven	27,3	0,8	6,0	0,8	...	34,9	9,2	10,7	0,7	6,3	10,3	13,6	41,6	2,7	88,4
3. Staat (Schatkist)	145,8	3,8	—	4,7	4,0	158,3	39,4	207,9	6,5	47,3	51,2	22,7	335,6	12,1	545,4
4. Overheidssector niet elders ver- meld	24,4	7,3	1,4	0,3	...	33,4	1,2	12,3	1,0	17,6	10,7	76,2	117,8	4,2	156,7
5. Sociale verzekering	33,7	...	0,5	...	1,0	35,2	0,3	0,7	...	1,6	14,3	0,2	16,8	6,4	58,7
6. Niet-financiële nationale sectoren samen	257,2	14,4	10,0	5,9	27,0	314,5	50,1	385,3	8,2	231,1	161,5	262,8	1.048,9	29,5	1.443,1
7. Buitenland	8,5	2,2	18,9	0,8	30,4	—	218,2	0,9	2,2	3,6	3,1	228,0	2,5	260,8
8. Geldscheppende instellingen	450,7	1,8	4,2	17,7	0,7	475,1	121,1	19,9	0,2	2,5	2,8	0,4	25,8	16,1	638,1
9. Rentenfonds	—	...	2,8	2,8	...	4,2	...	2,0	—	0,1	6,3	0,1	9,2
10. Spaarkassen, hypotheek- en kapi- talisatiemaatschappijen	236,8	1,3	...	0,6	4,4	243,1	0,1	...	0,1	3,4	0,2	3,8	3,8	250,7
11. Instellingen voor verzekering op het leven en tegen arbeidsongeval- len, pensioenfondsen	231,9	...	0,5	...	2,6	235,0	17,2	0,6	...	0,6	2,5	255,3
12. Niet-geldscheppende openbare kre- dietinstellingen	129,8	1,3	14,4	3,7	6,9	156,1	10,7	18,1	0,3	20,2	49,6	1,2	89,4	10,0	266,2
13. Financiële instellingen samen ...	1.049,2	4,4	21,9	22,0	14,6	1.112,1	149,0	42,3	0,5	24,8	56,4	1,9	125,9	32,5	1.419,5
14. Niet bepaalde sectoren en aanpas- singen	2,8	1,4	...	1,8	6,0	15,8	0,8	9,2	7,5	2,6	35,9	—	41,9
15. Totaal van de vorderingen	1.315,0	23,8	52,2	28,0	44,1	1.463,1	199,0	661,7	10,4	267,2	228,9	270,5	1.438,7	64,5	3.165,3
16. Saldo van de vorderingen en schulden	+ 721,0	— 64,6	— 493,2	— 128,7	— 14,6	+ 19,9	— 61,8	+ 23,6	+ 1,2	+ 16,5	— 26,4	+ 4,3	+ 19,2	+ 22,6	—

Voet : Wegens de afrondingen zijn de totalen niet noodzakelijk gelijk aan de som van de posten.

XII - 3b. — UITSTAANDE VORDERINGEN EN SCHULDEN OP 31 DECEMBER 1968

Totalen per sector

(Miljarden franken)

..... Niet beschikbaar ... Nihil of beneden F 50 miljoen — Niet gedane verrichtingen	Bedrijven en particulieren	Parastatale bedrijven	Staat (Schatkist)	Overheids- sector niet elders vermeld	Sociale verzekering	Niet- financiële nationale sectoren samen	Buitenland	Geld- scheppende instellingen	Rentenfonds	Spaarkassen, hypotheek- en kapitali- satiemaatschap- pijen	Instellingen voor verzekering op het leven en tegen arbeids- ongevallen, pensioen- fondsen	Niet-geld- scheppende openbare krediet- instellingen	Financiële instellingen samen	Niet bepaalde sectoren en aan- passingen	Totaal van de schulden
	(1)	(2)	(3)	(4)	(5)	(6) = (1) tot (5)	(7)	(8)	(9)	(10)	(11)	(12)	(13) = (8) tot (12)	(14)	(15) = (6) + (7) + (13) + (14)
1. Bedrijven en particulieren	27,8	2,7	2,2	0,2	22,7	55,6	...	180,2	—	179,9	78,9	165,3	604,3	0,7	660,6
2. Parastatale bedrijven	29,3	0,9	6,1	1,0	0,1	37,4	8,8	11,4	1,2	7,0	10,3	17,0	46,9	2,3	95,4
3. Staat (Schatkist)	149,7	5,2	—	3,7	3,3	161,9	43,1	231,5	9,2	48,7	51,0	23,5	363,9	14,1	582,9
4. Overheidssector niet elders ver- meld	27,2	7,1	1,5	0,3	...	36,1	1,0	16,0	1,4	19,4	11,6	84,7	133,1	4,8	175,1
5. Sociale verzekering	33,3	...	0,6	...	0,9	34,8	0,2	0,9	...	1,4	13,2	0,4	15,9	9,5	60,4
6. Niet-financiële nationale sectoren samen	267,3	15,9	10,4	5,2	27,0	325,8	53,1	440,0	11,8	256,4	165,0	290,9	1.164,1	31,4	1.574,4
7. Buitenland	8,5	2,1	23,1	0,9	34,6	—	240,5	0,9	2,0	4,3	2,9	250,6	3,0	288,2
8. Geldscheppende instellingen	492,0	2,0	4,2	21,4	1,0	520,6	154,4	24,9	0,1	4,0	2,7	1,2	32,9	20,0	727,9
9. Rentenfonds	—	...	2,8	2,8	1,3	6,8	...	2,0	—	...	8,8	0,1	13,0
10. Spaarkassen, hypotheek- en kapi- talisatiemaatschappijen	264,2	1,5	...	0,3	5,4	271,4	0,1	...	0,5	3,9	0,9	5,4	4,4	281,2
11. Instellingen voor verzekering op het leven en tegen arbeidsongeval- len, pensioenfondsen	245,3	...	0,6	...	1,8	247,7	18,1	0,5	...	0,5	3,4	269,7
12. Niet-geldscheppende openbare kre- dientinstellingen	147,5	1,4	15,5	4,2	7,7	176,3	6,6	22,0	0,7	24,3	51,6	2,2	100,8	13,8	297,5
13. Financiële instellingen samen ...	1.149,0	4,9	23,1	25,9	15,9	1.218,8	180,4	53,8	0,8	30,8	58,7	4,3	148,4	41,7	1.589,3
14. Niet bepaalde sectoren en aanpas- singen	3,6	5,0	...	1,6	10,2	21,5	0,8	10,3	9,6	3,0	45,2	—	55,4
15. Totaal van de vorderingen	1.424,8	26,5	61,6	31,1	45,4	1.589,4	233,5	755,8	14,3	299,6	237,6	301,0	1.608,3	76,1	3.507,4
16. Saldo van de vorderingen en schulden	+ 764,2	— 68,9	— 521,3	— 144,0	— 15,0	+ 15,0	— 54,7	+ 27,9	+ 1,3	+ 18,4	— 32,1	+ 3,5	+ 19,0	+ 20,7	—

Noot : Wegens de afrondingen zijn de totalen niet noodzakelijk gelijk aan de som van de posten.

XII - 4. — BEWEGINGEN VAN DE VORDERINGEN EN SCHULDEN IN 1968

Totalen per sector

(Miljarden franken)

..... Niet beschikbaar ... Nihil of beneden F 50 miljoen — Niet gedane verrichtingen	Bedrijven en particulieren	Parastatale bedrijven	Staat (Schatkist)	Overheids- sector niet elders vermeld	Sociale verzekering	Niet- financiële nationale sectoren samen	Buitenland	Geld- scheppende instellingen	Rentenfonds	Spaarkassen, hypotheek- en kapitali- satiemaat- schappijen	Instellingen voor verzekering op het leven en tegen arbeids- ongevallen, pensioen- fondsen	Niet-geld- scheppende openbare krediet- instellingen	Financiële instellingen samen	Niet bepaalde sectoren en aan- passingen	Totaal van de schulden
	(1)	(2)	(3)	(4)	(5)	(6) = (1) tot (5)	(7)	(8)	(9)	(10)	(11)	(12)	(13) = (8) tot (12)	(14)	(15) = (6) + (7) + (13) + (14)
1. Bedrijven en particulieren	+ 1,8	+ 0,2	+ 0,1	+ 0,1	+ 0,7	+ 2,9	+ 12,4	+ 26,4	—	+ 21,7	+ 3,9	+ 15,2	+ 67,2	— 3,4	+ 79,1
2. Parastatale bedrijven	+ 2,0	+ 0,1	+ 0,2	+ 0,1	...	+ 2,4	— 0,4	+ 0,7	+ 0,5	+ 0,8	...	+ 3,4	+ 5,4	— 0,4	+ 7,0
3. Staat (Schatkist)	+ 3,9	+ 1,4	—	— 1,1	— 0,7	+ 3,5	— 3,0	+ 23,4	+ 2,7	+ 1,4	— 0,2	+ 0,7	+ 28,0	— 1,1	+ 27,4
4. Overheidssector niet elders ver- meld	+ 2,8	— 0,2	+ 0,1	+ 2,7	— 0,2	+ 3,6	+ 0,4	+ 1,8	+ 0,9	+ 8,6	+ 15,3	+ 0,6	+ 18,4
5. Sociale verzekering	— 0,4	...	+ 0,1	...	— 0,1	— 0,4	...	+ 0,1	...	— 0,2	— 1,1	+ 0,2	— 1,0	+ 3,1	+ 1,7
6. Niet-financiële nationale sectoren samen	+ 10,1	+ 1,5	+ 0,5	— 0,9	— 0,1	+ 11,1	+ 8,8	+ 54,2	+ 3,6	+ 25,5	+ 3,5	+ 28,1	+114,9	— 1,2	+133,6
7. Buitenland	+ 2,3	— 0,1	+ 0,5	+ 0,1	+ 2,8	—	+ 22,3	...	— 0,1	+ 0,8	— 0,2	+ 22,8	+ 4,1	+ 29,7
8. Geldscheppende instellingen	+ 41,3	+ 0,2	...	+ 3,6	+ 0,4	+ 45,5	+ 33,3	+ 4,9	— 0,1	+ 1,6	— 0,2	+ 0,8	+ 7,0	+ 4,0	+ 89,8
9. Rentenfonds	—	+ 1,3	+ 2,6	—	+ 0,1	...	— 0,2	+ 2,5	...	+ 3,8
10. Spaarkassen, hypotheek- en kapi- talisatiemaatschappijen	+ 27,4	+ 0,2	...	— 0,2	+ 1,0	+ 28,4	+ 0,3	+ 0,6	+ 0,6	+ 1,5	+ 0,6	+ 30,5
11. Instellingen voor verzekering op het leven en tegen arbeidsongeval- len, pensioenfondsen	+ 13,3	...	+ 0,2	...	— 0,8	+ 12,7	+ 1,0	— 0,1	...	— 0,1	+ 0,9	+ 14,5
12. Niet-geldscheppende openbare kre- dietinstellingen	+ 17,7	+ 0,1	+ 1,1	+ 0,6	+ 0,8	+ 20,3	— 1,9	+ 4,2	+ 0,4	+ 4,0	+ 2,0	+ 1,0	+ 11,6	+ 3,8	+ 33,8
13. Financiële instellingen samen ...	+ 99,7	+ 0,5	+ 1,3	+ 4,0	+ 1,4	+106,9	+ 33,7	+ 11,7	+ 0,3	+ 6,0	+ 2,3	+ 2,2	+ 22,5	+ 9,3	+172,4
14. Niet bepaalde sectoren en aanpas- singen	+ 0,8	+ 0,4	...	— 0,2	+ 1,0	—	+ 5,8	+ 0,1	+ 1,0	+ 2,1	+ 0,4	+ 9,4	—	+ 10,4
15. Totaal van de vorderingen	+112,1	+ 2,8	+ 2,6	+ 3,1	+ 1,3	+121,9	+ 42,4	+ 94,1	+ 3,9	+ 32,4	+ 8,8	+ 30,5	+169,6	+ 12,2	+346,1
16. Saldo van de vorderingen en schulden	+ 33,0	— 4,2	— 24,8	— 15,3	— 0,4	— 11,7	+ 12,7	+ 4,3	+ 0,1	+ 1,9	— 5,7	— 3,3	— 2,8	+ 1,8	—

Notaal : Wegens de afrondingen zijn de totalen niet noodzakelijk gelijk aan de som van de posten.

XIII. — GELDSCHEPPENDE INSTELLINGEN
1. — GEZAMENLIJKE BALANSEN VAN DE GELDSCHEPPENDE INSTELLINGEN

(Miljarden franken)

Einde periode	Geldhoeveelheid	Quasi monetaire liquiditeiten			Totaal van de geldhoeveelheid en van de quasi monetaire liquiditeiten (5) = (1) tot (4)	Goudvoorraad en netto-deviezen positie	Vorderingen op de overheid		Discontokredieten, voorschotten en acceptokredieten aan bedrijven en particulieren		Vorderingen op en schulden tegenover niet geldscheppende financiële instellingen		Obligatieleeningen van de depositobanken	Diversen 4
		In handen van de bedrijven en particulieren		In handen van de Schatkist			Vorderingen op de Staat 2	Vorderingen op de andere openbare besturen 3	Gefinancierd door de geldscheppende instellingen	pro memoria : gefinancierd door en buiten de geldscheppende instellingen	Op en tegenover het Rentenfonds	Op en tegenover andere instellingen		
		Deposito's in Belgische franken 1	Deposito's in buitenlandse geldsoorten											
(1)	(2)	(3)	(4)	(5)	(6)	(7)	(8)	(9)	(10)	(11)	(12)	(13)	(14)	
1964 Maart	273,3	58,3	10,1	...	341,7	78,3	174,0	4,8	88,4	101,3	7,0	10,6	-11,2	-10,2
Juni	285,6	58,3	8,1	...	352,0	79,4	177,8	5,2	92,2	104,3	8,9	10,0	-11,3	-10,2
September	283,8	64,1	5,0	...	352,9	81,0	175,9	5,0	94,3	105,4	7,8	11,2	-11,3	-11,0
December	297,4	65,1	5,2	...	367,7	88,0	179,7	6,3	98,2	108,5	7,8	11,1	-11,4	-12,0
1965 Maart	292,9	70,6	4,5	...	368,0	87,0	178,7	7,3	98,5	108,8	6,8	12,9	-11,3	-11,9
Juni	309,5	71,1	5,1	...	385,7	92,4	185,5	7,6	102,4	113,4	7,1	12,1	-11,3	-10,1
September	306,4	74,8	3,9	...	385,1	90,4	189,0	7,0	106,9	116,5	4,2	11,8	-11,3	-12,9
December	318,6	77,4	4,4	...	400,4	94,8	191,9	8,6	112,5	124,5	4,7	12,6	-11,4	-13,3
1966 Maart	314,6	82,4	4,2	...	401,2	93,7	191,3	8,3	114,0	127,0	7,2	12,4	-11,5	-14,2
Juni	329,3	81,1	4,9	...	415,3	93,4	197,4	9,5	119,0	131,0	8,8	13,4	-11,5	-14,7
September	322,4	86,4	5,1	...	413,9	89,5	195,6	10,5	125,2	135,7	5,1	15,2	-11,7	-15,5
December	339,7	89,0	5,7	...	434,4	89,2	203,9	12,0	134,9	144,7	4,6	15,7	-12,0	-13,9
1967 Maart	326,4	97,7	6,0	...	430,1	90,8	200,5	8,5	136,4	149,5	5,0	15,3	-12,4	-14,0
Juni	347,5	98,9	7,5	...	453,9	92,9	207,9	11,1	140,4	156,1	8,6	17,7	-12,6	-12,1
September	343,2	105,7	6,9	...	455,8	90,9	214,3	11,4	145,6	159,1	3,8	18,8	-13,1	-15,9
December	350,5	107,9	8,4	...	466,8	97,1	207,9	13,0	156,9	170,8	4,1	17,5	-13,5	-16,2
1968 Maart	350,0	115,9	7,5	...	473,4	94,5	212,1	12,9	159,3	175,3	3,8	20,4	-14,7	-14,9
Juni	372,7	118,3	7,9	...	498,9	97,2	225,3	12,7	166,0	181,5	7,9	19,7	-15,3	-14,6
September	361,8	123,3	9,1	...	494,2	90,1	226,8	13,1	168,0	182,7	7,8	20,6	-15,9	-16,3
December	376,5	125,8	8,8	...	511,1	86,1	231,5	16,8	182,5	196,4	6,8	21,0	-16,5	-17,1
1969 Maart	372,1	135,0	9,7	...	516,8	83,6	236,3	13,9	189,4	204,1	5,6	20,4	-17,2	-15,2
Juni	393,8	135,5	12,6	...	541,9	88,5	243,1	17,3	198,4	210,9	8,7	22,5	-19,0	-17,6
September	373,9	142,2	15,3	...	531,4	85,3	242,6	18,6	195,8	206,7	9,2	26,3	-20,3	-26,1
December	386,3	149,3	14,7	...	550,3	93,6	252,0	19,5	197,2	207,4	5,4	26,7	-21,0	-23,1
1970 Maart	390,1	155,1	13,2	...	558,4	97,6	257,0	20,5	198,6	210,4	4,2	27,9	-22,4	-25,0
Juni	410,8	157,5	13,5	...	581,8	102,0	260,3	22,2	207,9	218,0	6,3	27,1	-23,4	-20,6
September	399,2	165,6	12,9	...	577,7	103,6	v 252,1	v 25,4	207,7	218,3	6,3	v 30,4	-24,2	v -23,6
December	418,6	165,7	11,4	...	595,7	104,8	v 254,2	v 29,0	219,7	232,4	5,4	v 35,9	-25,6	v -27,7

1 Deze deposito's omvatten de termijndeposito's en de op de boekjes ingeschreven deposito's.

2 Incl. het Wegenfonds [cf. de toelichting « Hoofdstukken IX, Betalingsbalans en XIII, Geldscheppende instellingen » van het statistisch gedeelte, opgenomen in het Tijdschrift voor Documentatie en Voorlichting (N.B.B.) : XLIIIe jaargang, deel II, nr 3, september 1968].

3 Incl. de vorderingen op de pensioenfondsen.

4 Deze rubriek omvat voornamelijk het saldo van de verrichtingen op halflange en lange termijn van het Muntfonds, van de niet elders ingedeelde vorderingen en schulden op en tegenover ingezetenen, de salderingsrekeningen, de verschillen tussen de vastleggingen en participaties eensdeels en de eigen middelen anderdeels, en, met ingang van 1970, de tegenpost van de netto cumulatieve toekenning aan België van bijzondere trekingsrechten op het I.M.F.

N. B. — Voor de wijze van opstelling : zie Tijdschrift voor Documentatie en Voorlichting, XXIVe jaargang, deel II, nr 6, december 1949 — XXXe jaargang, deel II, nr 5, november 1955 — XXXIIIe jaargang, deel II, nr 5, november 1958 — XLIIe jaargang, deel I, nr 1, januari 1967, deel II, nr 3, september 1967.

— Voor de indeling van de « Geldhoeveelheid », zie tabel 4, hoofdstuk XIII.

— Voor de indeling van de « Goudvoorraad en netto deviezenpositie », zie tabel 5, hoofdstuk XIII.

**XIII - 2. — DE BALANSEN VAN DE NATIONALE BANK VAN BELGIË,
DE GELDSCHEPPENDE OPENBARE INSTELLINGEN EN DE DEPOSITOBANKEN**

a) - Nationale Bank van België — Activa — Driemaandelijkse cijfers

(Miljarden franken)

	30-9-66	31-12-66	31-3-67	30-6-67	30-9-67	31-12-67	31-3-68	30-6-68	30-9-68	31-12-68	31-3-69	30-6-69	30-9-69	31-12-69	31-3-70	30-6-70	30-9-70	31-12-70	31-3-71
A. Vorderingen op het buitenland :																			
1. Goud	76,3	76,2	76,2	76,0	75,7	74,0	70,9	75,6	76,2	76,2	76,1	76,1	76,0	76,0	76,0	76,0	76,5	73,5	73,3
2. I.M.F. — Deelneming	15,2	15,2	15,2	15,2	15,3	14,7	16,2	18,1	18,1	10,3	7,3	6,1	3,5	7,8	10,0	15,4	16,8	19,6	23,2
— Leningen ¹	3,4	3,4	3,4	1,9	1,9	1,9	1,9	5,9	5,5	5,0	4,0	3,5
— Bijzondere trekkingsrechten	—	—	—	—	—	—	—	—	—	—	—	—	—	—	4,0	4,7	4,7	10,2	15,0
3. Obligaties	0,1	0,1	0,1	0,1	0,1	0,1	0,1	0,1
4. Uitvoercaccepten in Belgische franken	6,1	7,6	6,9	6,8	2,7	8,0	5,3	8,1	9,9	14,2	14,4	17,1	15,6	9,8	4,7	7,1	0,2	1,9	0,2
5. Vordering op de E.B.U.	—	—	—	—	—	—	—	—	—	—	—	—	—	—	—	—	—	—	—
6. Andere :																			
a) in deviezen	20,0	21,4	21,3	29,9	34,9	36,1	36,6	24,2	18,2	18,1	17,9	25,0	29,3	35,6	36,5	33,9	41,5	39,0	42,2
b) in Belgische franken	1,5	1,5	1,7	...	0,1	3,0	3,1	3,2	3,1	0,3	0,2	0,4	0,1	...	0,1	0,2	0,1
Totaal van de vorderingen op het buitenl.	122,6	125,4	124,8	129,9	130,7	137,8	134,1	135,2	131,0	124,1	119,9	128,2	124,5	129,2	131,3	137,1	139,7	144,4	154,0
B. Vorderingen op de binnenlandse geldschepende sector :																			
1. Munten en biljetten	0,4	0,3	0,4	0,2	0,5	0,3	0,5	0,4	0,4	0,3	0,3	0,3	0,4	0,3	0,4	0,3	0,4	0,2	0,4
2. Andere :																			
a) op de Nationale Bank van België	—	—	—	—	—	—	—	—	—	—	—	—	—	—	—	—	—	—	—
b) op de openbare instellingen	0,6	1,1	0,7	1,0
c) op de depositobanken	0,5	0,5	0,3	0,7	0,2	0,1
C. Vorderingen op de binnenlandse niet geldschepende sector :																			
1. Op de Staat ² :																			
a) op ten hoogste één jaar	10,0	9,6	9,9	10,0	8,8	2,7	6,3	10,0	10,9	15,3	15,8	16,7	16,0	15,5	15,8	15,9	15,7	13,2	6,6
b) op meer dan één jaar :																			
— oblig. verkrijgbaar door elke belegger .	2,6	2,7	2,7	2,7	2,7	2,7	2,8	2,6	2,6	2,6	2,6	2,6	2,6	2,5	2,5	2,5	2,4	2,3	2,2
— overige	34,0	34,0	34,0	34,0	34,0	34,0	34,0	34,0	34,0	34,0	34,0	34,0	34,0	34,0	34,0	34,0	34,0	34,0	34,0
2. Op de lagere overheid en de administratieve parastatale instellingen :																			
a) op ten hoogste één jaar	—	—	—	—	—	—	—	—	—	—	—	—	—	—	—	—	—	—	—
b) op meer dan één jaar :																			
— oblig. verkrijgbaar door elke belegger .	0,4	0,4	0,5	0,5	0,5	0,5	0,5	0,5	0,5	0,5	0,6	0,6	0,6	0,6	0,6	0,6	0,6	0,6	0,7
— overige	—	—	—	—	—	—	—	—	—	—	—	—	—	—	—	—	—	—	—
3. Op de bedrijven, particulieren en parastatale bedrijven :																			
a) bankaccepten	1,7	4,0	0,8	0,2	...	0,8	...	0,9	0,4	1,8	2,8	3,6	4,3	1,9	0,6	1,9	...	1,5	...
b) handelspapier	3,1	3,9	2,3	2,4	2,4	5,0	2,7	2,5	2,2	10,0	9,2	9,9	11,3	6,9	3,0	3,2	1,8	3,2	2,6
c) voorschotten	0,1	0,1	...	0,2	0,2	...
d) op ten hoogste één jaar ³	—	—	—	—	—	—	—	—	—	—	—	—	—	—	—	—	—	—	—
e) op meer dan één jaar :																			
— oblig. verkrijgbaar door elke belegger	0,1	0,1	0,2	0,2	0,2	0,2	0,3	0,3	0,3	0,3	0,3	0,3	0,5	0,5
— overige	—	—	—	—	—	—	—	—	—	—	—	—	—	—	—	—	—	—	—
4. Op het Rentenfonds : op ten hoogste één jaar																			
	0,7	0,3	0,3	2,2	3,5	2,9	1,8	2,0	...	—	—	—	—	—
5. Op de parastatale kredietinstellingen :																			
a) op ten hoogste één jaar	0,8	1,4	2,0	0,3	0,5	0,6	1,0
b) op meer dan één jaar :																			
— oblig. verkrijgbaar door elke belegger	0,1	0,1	0,1	0,1	0,1	0,1	0,1	0,2	0,2	0,2	0,2	0,3
— overige	—	—	—	—	—	—	—	—	—	—	—	—	—	—	—	—	—	—	—
D. Andere																			
	35,6	38,4	36,5	51,4	54,3	53,8	51,3	43,1	49,3	37,2	38,6	51,6	58,3	58,4	59,5	56,2	64,3	55,9	51,6
TOTAAL DER ACTIVA ...	213,0	219,0	212,2	235,0	235,9	237,9	232,3	233,0	234,6	226,7	226,0	251,9	256,6	249,7	248,2	252,2	259,5	256,2	252,9

¹ Speciale bons van de Belgische Schatkist (wet van 4-1-1963 - overeenkomst d.d. 1-2-1963).

² Incl. het Wegefonds (cf. de toelichting « Hoofdstukken IX, Betalingsbalans en XIII, Geldschepende instellingen » van het statistisch gedeelte, opgenomen in het Tijdschrift voor Documentatie en Voorlichting (N.B.B.) : XLIIIe jaargang, deel II, n° 3, september 1968).

³ Andere dan handelspapier.

a) - Nationale Bank van België — Passiva — Driemaandelijks cijfers

(Miljarden franken)

	30-9-66	31-12-66	31-3-67	30-6-67	30-9-67	31-12-67	31-3-68	30-6-68	30-9-68	31-12-68	31-3-69	30-6-69	30-9-69	31-12-69	31-3-70	30-6-70	30-9-70	31-12-70	31-3-71
A. Verplichtingen aan het buitenland :																			
1. I.M.F.	0,2	0,2	0,2	0,2	0,2	0,2	0,2	0,2	0,2	0,2	0,2	0,2	0,2	0,2	0,2	0,2	0,2	0,2	0,3
2. E.B.U.	—	—	—	—	—	—	—	—	—	—	—	—	—	—	—	—	—	—	—
3. Andere :																			
a) in deviezen	—	—	—	—	—	—	—	—	—	—	—	—	—	—	—	—	—	—	0,1
b) in Belgische franken ¹	0,6	0,7	0,6	0,4	0,5	0,7	0,5	0,5	1,5	1,0	2,0	6,3	9,9	0,7	0,8	0,6	0,8	1,0	1,0
Totaal der verplichtingen aan het buitenland	0,8	0,9	0,8	0,6	0,7	0,9	0,7	0,7	1,7	1,2	2,2	6,5	10,1	0,9	1,0	0,8	1,0	1,3	1,4
B. Verplichtingen aan de binnenlandse geldscheppende sector :																			
1. Munten en biljetten ²	3,3	3,5	3,5	3,8	3,6	4,0	3,9	4,4	4,3	4,4	4,8	5,3	4,6	4,9	5,2	5,3	4,8	5,0	5,4
2. Andere :																			
a) aan de Nationale Bank van België	—	—	—	—	—	—	—	—	—	—	—	—	—	—	—	—	—	—	—
b) aan de openbare instellingen	—	—	—	—	—	—	—	—	—	—	—	—	—	—	—	—	—	—	1,4
c) aan de depositobanken :																			
— monetaire reserve	—	—	—	—	—	—	—	—	—	—	—	—	—	—	—	—	—	—	—
— andere	0,1	1,3	2,1	0,1	0,2	2,2	2,7	0,1	0,1	0,8	1,2	0,1	0,1	1,0	1,0	0,1	0,1	1,2	0,8
C. Verplichtingen aan de binnenlandse niet geldscheppende sector :																			
1. Chartaal geld ³	170,0	171,8	166,5	176,0	172,4	173,6	170,3	180,9	176,2	178,8	175,6	183,6	177,8	178,1	173,3	181,9	178,7	183,2	177,9
2. Giraal geld :																			
a) aangehouden door de bedrijven en particulieren ⁴	0,3	0,5	0,3	0,3	0,3	0,4	0,4	0,4	0,4	0,8	0,5	0,6	0,6	0,4	0,5	0,4	0,6	0,4	0,5
b) aangehouden door de overheid	—	—	—	—	—	—	—	—	—	—	—	—	—	—	—	—	—	—	—
3. Quasi-monetaire liquiditeiten :																			
a) aangehouden door de bedrijven en particulieren :																			
— deposito's in Belgische franken op meer dan één maand	—	—	—	—	—	—	—	—	—	—	—	—	—	—	—	—	—	—	—
— deposito's in Belgische franken op depositoboekjes	—	—	—	—	—	—	—	—	—	—	—	—	—	—	—	—	—	—	—
— deposito's in deviezen	—	—	—	—	—	—	—	—	—	—	—	—	—	—	—	—	—	—	—
b) aangehouden door de Schatkist	—	—	—	—	—	—	—	—	—	—	—	—	—	—	—	—	—	—	—
4. Obligatieleningen	—	—	—	—	—	—	—	—	—	—	—	—	—	—	—	—	—	—	—
5. Andere :																			
a) tegenover het Rentenfonds	—	—	—	—	0,6	—	—	—	—	—	—	—	—	—	—	—	—	—	—
b) tegenover de parastatale kredietinstellingen	—	—	—	—	—	—	—	—	—	—	—	—	—	—	—	—	—	—	—
c) tegenover de Schatkist	—	—	—	—	—	—	—	—	—	—	—	—	—	—	—	—	—	—	—
D. Andere	38,5	41,0	39,0	54,2	58,1	56,8	54,3	46,5	51,9	40,7	41,7	55,8	63,4	64,4	67,2	63,7	74,3	65,1	65,5
TOTAAL DER PASSIVA ...	213,0	219,0	212,2	235,0	235,9	237,9	232,3	233,0	234,6	226,7	226,0	251,9	256,6	249,7	248,2	252,2	259,5	256,2	252,9

¹ Incl. de verplichtingen in Belgische franken aan de andere internationale instellingen dan het I.M.F. en de E.B.U.² Incl. de munten en biljetten van de Schatkist aangehouden door de andere geldscheppende instellingen dan de Nationale Bank.³ De cijfers van deze rubriek zijn onderschat voor het bedrag van munten en biljetten van de Schatkist aangehouden door de andere geldscheppende instellingen dan de Nationale Bank.⁴ Incl. de direct opeisbare tegoeden van de parastatale instellingen behalve die van het Rentenfonds welke onder C5a voorkomen.

a) - Nationale Bank van België — Activa — Maandelijks cijfers

(Miljarden franken)

	30-9-69	31-10-69	30-11-69	31-12-69	31-1-70	28-2-70	31-3-70	30-4-70	31-5-70	30-6-70	31-7-70	31-8-70	30-9-70	31-10-70	30-11-70	31-12-70	31-1-71	28-2-71	31-3-71	30-4-71	
A. Vorderingen op het buitenland :																					
1. Goud	76,0	76,0	75,9	76,0	75,9	76,0	76,0	75,9	76,0	76,0	76,0	75,9	76,5	76,4	76,4	73,5	73,5	73,4	73,3	75,1	
2. I.M.F. — Deelneming	3,5	3,6	6,3	7,8	7,8	9,3	10,0	10,3	15,2	15,4	17,1	17,4	16,8	16,7	16,7	19,6	25,8	25,8	23,2	21,3	
— Leningen ¹	
— Bijzondere trekkingsrechten	—	—	—	—	3,8	3,9	4,0	4,1	4,6	4,7	4,7	4,7	4,7	4,7	4,7	10,2	13,7	13,7	15,0	15,0	
3. Obligaties	
4. Uitvoeraccepten in Belgische franken	15,6	12,5	9,7	9,8	10,7	6,3	4,7	8,4	8,4	7,1	4,9	2,1	0,2	1,8	0,3	1,9	0,6	0,2	0,2	2,0	
5. Vordering op de E.B.U.	—	—	—	—	—	—	—	—	—	—	—	—	—	—	—	—	—	—	—	—	
6. Andere :																					
a) in deviezen	29,3	34,1	34,1	35,6	36,1	35,6	36,5	37,6	32,9	33,9	38,0	39,2	41,5	43,9	46,5	39,0	42,4	42,9	42,2	43,4	
b) in Belgische franken	0,1	0,1	0,1	0,1	0,1	0,1	0,1	0,2	0,1	0,1	
Totaal van de vorderingen op het buitenl.	124,5	126,3	126,0	129,2	134,3	131,1	131,3	136,4	137,2	137,1	140,7	139,3	139,7	143,6	144,7	144,4	156,0	156,0	154,0	156,9	
B. Vorderingen op de binnenl. geldschep. sector :																					
1. Munten en biljetten	0,4	0,4	0,4	0,3	0,3	0,4	0,4	0,4	0,3	0,3	0,3	0,3	0,4	0,4	0,3	0,2	0,3	0,4	0,4	0,4	
2. Andere :																					
a) op de Nationale Bank van België	—	—	—	—	—	—	—	—	—	—	—	—	—	—	—	—	—	—	—	—	
b) op de openbare instellingen	1,0	1,1	
c) op de depositobanken	0,2	0,1	3,9	0,1	
C. Vorderingen op de binnenlandse niet geldschepende sector :																					
1. Op de Staat ² :																					
a) op ten hoogste één jaar	16,0	8,3	11,1	15,5	2,9	13,6	15,8	4,3	14,4	15,9	14,4	15,2	15,7	4,9	8,9	13,2	...	0,7	6,6	6,2	
b) op meer dan één jaar :																					
— oblig. verkrijgbaar door elke belegger .	2,6	2,6	2,6	2,5	2,5	2,5	2,5	2,5	2,5	2,5	2,4	2,4	2,4	2,4	2,3	2,3	2,4	2,3	2,2	2,2	
— overige	34,0	34,0	34,0	34,0	34,0	34,0	34,0	34,0	34,0	34,0	34,0	34,0	34,0	34,0	34,0	34,0	34,0	34,0	34,0	34,0	
2. Op de lagere overheid en de administratieve parastatale instellingen :																					
a) op ten hoogste één jaar	—	—	—	—	—	—	—	—	—	—	—	—	—	—	—	—	—	—	—	—	
b) op meer dan één jaar :																					
— oblig. verkrijgbaar door elke belegger .	0,6	0,6	0,6	0,6	0,6	0,6	0,6	0,6	0,6	0,6	0,6	0,6	0,6	0,6	0,6	0,6	0,6	0,6	0,7	0,7	
— overige	—	—	—	—	—	—	—	—	—	—	—	—	—	—	—	—	—	—	—	—	
3. Op de bedrijven, particulieren en parastatale bedrijven :																					
a) bankaccepten	4,3	4,4	3,1	1,9	3,4	0,4	0,6	2,4	0,7	1,9	1,1	2,1	...	1,5	0,6	
b) handelspapier	11,3	9,0	6,8	6,9	7,4	4,6	3,0	5,2	3,3	3,2	2,7	1,9	1,8	3,5	1,7	3,2	3,4	3,0	2,6	2,4	
c) voorschotten	0,1	...	0,2	0,4	0,1	
d) op ten hoogste één jaar ³	—	—	—	—	—	—	—	—	—	—	—	—	—	—	—	—	—	—	—	—	
e) op meer dan één jaar :																					
— oblig. verkrijgbaar door elke belegger .	0,3	0,3	0,3	0,3	0,3	0,3	0,3	0,3	0,3	0,3	0,3	0,3	0,3	0,3	0,4	0,5	0,4	0,4	0,5	0,5	
— overige	—	—	—	—	—	—	—	—	—	—	—	—	—	—	—	—	—	—	—	—	
4. Op het Rentenfonds : op ten hoogste één jaar	2,0	—	—	—	—	—	—	—	—	—	—	—	—	—	—	—	—	
5. Op de parastatale kredietinstellingen :																					
a) op ten hoogste één jaar	1,0	
b) op meer dan één jaar :																					
— oblig. verkrijgbaar door elke belegger .	0,1	0,1	0,1	0,1	0,2	0,2	0,2	0,2	0,2	0,2	0,2	0,2	0,2	0,2	0,2	0,2	0,2	0,3	0,3	0,3	
— overige	—	—	—	—	—	—	—	—	—	—	—	—	—	—	—	—	—	—	—	—	
D. Andere	58,3	49,4	56,8	58,4	56,1	59,5	59,5	61,0	52,7	56,2	59,1	61,7	64,3	65,7	65,8	55,9	58,8	55,9	51,6	53,8	
TOTAAL DER ACTIVA ...	256,6	235,4	241,8	249,7	243,2	247,2	248,2	251,2	246,2	252,2	255,8	255,9	259,5	257,8	258,9	256,2	256,5	253,7	252,9	258,0	

¹ Speciale bons van de Belgische Schatkist (wet van 4-1-1968 - overeenkomst d.d. 1-2-1968).

² Incl. het Wegenfonds (cf. de toelichting « Hoofdstukken IX, Betalingsbalans en XIII, Geldschepende instellingen » van het statistisch gedeelte, opgenomen in het Tijdschrift voor Documentatie en Voorlichting (N.B.B.) : XLIIIe jaargang, deel II, nr 3, september 1968).

³ Andere dan handelspapier.

a) - Nationale Bank van België — Passiva — Maandelijkse cijfers

(Miljarden franken)

	30-9-69	31-10-69	30-11-69	31-12-69	31-1-70	28-2-70	31-3-70	30-4-70	31-5-70	30-6-70	31-7-70	31-8-70	30-9-70	31-10-70	30-11-70	31-12-70	31-1-71	29-2-71	31-3-71	30-4-71
A. Verplichtingen aan het buitenland :																				
1. I.M.F.	0,2	0,2	0,2	0,2	0,2	0,2	0,2	0,2	0,2	0,2	0,2	0,2	0,2	0,2	0,2	0,3	0,3	0,3	0,3	0,3
2. E.B.U.	—	—	—	—	—	—	—	—	—	—	—	—	—	—	—	—	—	—	—	—
3. Andere :																				
a) in deviezen	0,1	0,1	...
b) in Belgische franken ¹	9,9	1,0	0,9	0,7	0,6	0,5	0,8	0,7	0,7	0,6	0,7	0,7	0,8	0,6	0,6	1,0	1,0	0,9	1,0	1,3
Totaal der verplichtingen aan het buitenland	10,1	1,2	1,1	0,9	0,8	0,7	1,0	0,9	0,9	0,8	0,9	0,9	1,0	0,8	0,8	1,3	1,3	1,3	1,4	1,6
B. Verplichtingen aan de binnenlandse geldschepende sector :																				
1. Munten en biljetten ²	4,6	4,4	4,6	4,9	4,5	4,3	5,2	4,4	4,7	5,3	4,8	4,8	4,8	4,4	5,1	5,0	4,8	5,1	5,4	5,4
2. Andere :																				
a) aan de Nationale Bank van België	—	—	—	—	—	—	—	—	—	—	—	—	—	—	—	—	—	—	—	—
b) aan de openbare instellingen	1,4	...
c) aan de depositobanken :																				
— monetaire reserve	—	—	—	—	—	—	—	—	—	—	—	—	—	—	—	—	—	—	—	—
— andere	0,1	0,1	0,1	1,0	0,1	...	1,0	0,1	0,1	0,1	0,2	0,2	0,1	0,1	0,1	1,2	0,1	...	0,8	0,1
C. Verplichtingen aan de binnenlandse niet geldschepende sector :																				
1. Chartaal geld ³	177,8	174,2	173,4	178,1	173,5	174,5	173,3	176,5	179,4	181,9	182,9	179,9	178,7	178,2	177,0	183,2	177,3	178,2	177,9	183,9
2. Giraal geld :																				
a) aangehouden door de bedrijven en particulieren ⁴	0,6	0,4	0,4	0,4	0,3	0,3	0,5	0,4	0,5	0,4	0,5	0,5	0,6	0,3	0,4	0,4	0,6	1,1	0,5	0,4
b) aangehouden door de overheid	—	—	—	—	—	—	—	—	—	—	—	—	—	—	—	—	1,6	—	—	—
3. Quasi-monetaire liquiditeiten :																				
a) aangehouden door de bedrijven en particulieren :																				
— deposito's in Belgische franken op meer dan één maand	—	—	—	—	—	—	—	—	—	—	—	—	—	—	—	—	—	—	—	—
— deposito's in Belgische franken op depositoboekjes	—	—	—	—	—	—	—	—	—	—	—	—	—	—	—	—	—	—	—	—
— deposito's in deviezen	—	—	—	—	—	—	—	—	—	—	—	—	—	—	—	—	—	—	—	—
b) aangehouden door de Schatkist
4. Obligatieleningen	—	—	—	—	—	—	—	—	—	—	—	—	—	—	—	—	—	—	—	—
5. Andere :																				
a) tegenover het Rentenfonds	—	—	—	—	—	—	—	—	—	—	—	—	—	—	—	—
b) tegenover de parastatale kredietinstellingen	—	—	—	—	—	—	—	—	—	—	—	—	—	—	—	—	—	—	—	—
c) tegenover de Schatkist	—	—	—	—	—	—	—	—	—	—	—	—	—	—	—	—	—	—	—	—
D. Andere	63,4	55,1	62,2	64,4	64,0	67,4	67,2	68,9	60,6	63,7	66,5	69,6	74,3	74,0	75,5	65,1	70,8	68,0	65,5	66,6
TOTAAL DER PASSIVA ...	256,6	235,4	241,8	249,7	243,2	247,2	248,2	251,2	246,2	252,2	255,8	255,9	259,5	257,8	258,9	256,2	256,5	253,7	252,9	258,0

1 Incl. de verplichtingen in Belgische franken aan de andere internationale instellingen dan het I.M.F.

2 Incl. de munten en biljetten van de Schatkist aangehouden door de andere geldschepende instellingen dan de Nationale Bank.

3 De cijfers van deze rubriek zijn onderschat voor het bedrag van munten en biljetten van de Schatkist aangehouden door de andere geldschepende instellingen dan de Nationale Bank.

4 Incl. de direct opneembare goederen van de parastatale instellingen behalve die van het Rentenfonds welke onder 5Ca voorkomen

b) - **Geldscheppende openbare instellingen** ¹ — **Activa** — Driemaandelijkse cijfers

(Miljarden franken)

	30-6-66	30-9-66	31-12-66	31-3-67	30-6-67	30-9-67	31-12-67	31-3-68	30-6-68	30-9-68	31-12-68	31-3-69	30-6-69	30-9-69	31-12-69	31-3-70	30-6-70	30-9-70	31-12-70
A. Vorderingen op het buitenland :																			
1. Goud	—	—	—	—	—	—	—	—	—	—	—	—	—	—	—	—	—	—	—
2. I.M.F. — Deelneming	—	—	—	—	—	—	—	—	—	—	—	—	—	—	—	—	—	—	—
— Leningen	—	—	—	—	—	—	—	—	—	—	—	—	—	—	—	—	—	—	—
— Bijzondere trekkingsrechten	—	—	—	—	—	—	—	—	—	—	—	—	—	—	—	—	—	—	—
3. Obligaties	—	—	—	—	—	—	—	—	—	—	—	—	—	—	—	—	—	—	—
4. Uitvoeraaccepten in Belgische franken	0,1	1,1	0,3	0,5	0,6	0,1	0,1	...	0,1	0,1	1,9	1,8	1,2	2,3	3,5
5. Vordering op de E.B.U.	—	—	—	—	—	—	—	—	—	—	—	—	—	—	—	—	—	—	—
6. Andere :																			
a) in deviezen	—	—	—	—	—	—	—	—	—	—	—	—	—	—	—	—	—	—	—
b) in Belgische franken	—	—	—	—	—	—	—	—	—	—	—	—	—	—	—	—	—	—	—
Totaal van de vorderingen op het buitenl.	0,1	1,1	0,3	0,5	0,6	0,1	0,1	...	0,1	0,1	1,9	1,8	1,2	2,3	3,5
B. Vorderingen op de binnel. geldschep. sector :																			
1. Munten en biljetten	0,1	0,1	0,1	0,1	0,1	...	0,1	0,1	0,1	0,1	...	0,1	0,1	...	0,1	0,1	0,1	0,1	0,1
2. Andere :																			
a) op de Nationale Bank van België
b) op de openbare instellingen	0,1	0,1	0,4	0,1	0,3	0,1	0,3	0,2	0,2	0,1	0,6	0,2	0,1	0,2	0,2	0,2	0,2	0,2	1,0
c) op de depositobanken	0,2	...	0,3	...	0,5	0,1	0,1
C. Vorderingen op de binnenlandse niet geldscheppende sector :																			
1. Op de Staat :																			
a) op ten hoogste één jaar	45,3	40,6	48,5	46,7	46,8	45,4	48,8	49,3	56,7	54,8	57,4	59,0	59,2	52,6	62,1	63,9	61,7	54,4	64,9
b) op meer dan één jaar :																			
— oblig. verkrijgbaar door elke belegger .	6,5	6,5	6,5	6,5	6,7	6,6	6,6	6,5	6,4	6,3	6,3	6,5	6,5	6,4	6,7	6,9	7,1	7,2	7,0
— overige	—	—	—	—	—	—	—	—	—	—	—	—	—	—	—	—	—	—	—
2. Op de lagere overheid en de administratieve parastatale instellingen :																			
a) op ten hoogste één jaar	7,3	8,3	9,6	5,4	7,3	7,3	8,0	7,6	5,5	6,1	10,0	7,0	10,2	11,5	11,4	8,4	9,5	11,9	14,5
b) op meer dan één jaar :																			
— oblig. verkrijgbaar door elke belegger
— overige	—	—	—	—	—	—	—	—	—	—	—	—	—	—	—	—	—	—	—
3. Op de bedrijven, particulieren en parastatale bedrijven :																			
a) bankaccepten	0,1	0,1	0,4	0,1	0,2	0,4	0,8	0,3	0,2	0,1	0,1	...	0,1	0,1	1,5	1,2	0,1	0,6	0,9
b) handelspapier	0,3	0,1	0,5	0,2	0,1	0,5	1,2	0,5	0,6	0,9	1,3	0,6	1,4	1,2	1,3	1,3	1,8	1,1	1,1
c) voorschotten
d) op ten hoogste één jaar ²	—	—	—	—	—	—	—	—	—	—	—	—	—	—	—	—	—	—	—
e) op meer dan één jaar :																			
— oblig. verkrijgbaar door elke belegger .	0,1
— overige	0,8	0,9	0,3	0,8	0,7	0,6	0,5	0,3	0,2	0,1	2,0	2,0	...
4. Op het Rentenfonds : op ten hoogste één jaar
5. Op de parastatale kredietinstellingen :														1,0	...	—	—	—	—
a) op ten hoogste één jaar	0,1	...	0,1
b) op meer dan één jaar :																			
— oblig. verkrijgbaar door elke belegger
— overige	0,1	0,1	0,1	0,1	0,1	0,1	0,1	0,1	0,1	0,1	0,1	0,1	0,1	0,1	0,1	0,1	0,1	0,1	0,1
D. Andere	2,4	3,4	4,9	3,7	3,6	4,2	4,0	4,6	4,7	2,9	4,6	3,9	3,7	3,4	3,0	2,1	4,0	3,4	1,0
TOTAAL DER ACTIVA ...	63,1	60,2	71,4	63,7	65,9	66,3	70,9	70,0	75,6	71,6	81,0	77,5	81,7	76,6	88,4	86,0	87,8	83,3	94,1

¹ Bestuur der Postchecks, Belgisch Muntfonds (activa op korte termijn en obligaties), Gemeentekrediet van België (activa die de tegenwaarde vormen van de direct en op ten hoogste één maand opeisbare passiva), Herdiscontering- en Waarborginstituut (activa gefinancierd door een beroep op de geldscheppende instellingen). Met betrekking tot het Belgisch Muntfonds is de tegenwaarde van het overschot van de getelde passiva op de getelde activa opgenomen in rubriek D. « Andere ».

² Andere dan handelspapier.

b) - Geldscheppende openbare instellingen ¹ — Passiva — Driemaandelijkse cijfers

(Miljarden franken)

	30-6-66	30-9-66	31-12-66	31-3-67	30-6-67	30-9-67	31-12-67	31-3-68	30-6-68	30-9-68	31-12-68	31-3-69	30-6-69	30-9-69	31-12-69	31-3-70	30-6-70	30-9-70	31-12-70
A. Verplichtingen aan het buitenland :																			
1. I.M.F.	—	—	—	—	—	—	—	—	—	—	—	—	—	—	—	—	—	—	—
2. E.B.U.	—	—	—	—	—	—	—	—	—	—	—	—	—	—	—	—	—	—	—
3. Andere :																			
a) in deviezen	—	—	—	—	—	—	—	—	—	—	—	—	—	—	—	—	—	—	—
b) in Belgische franken	2,0	1,2	1,2	1,1	0,8	0,6	1,1	1,1	0,3	0,4	0,6	0,8	0,3	0,3	0,4	0,1	0,1	0,1	1,3
Totaal der verplichtingen aan het buitenland	2,0	1,2	1,2	1,1	0,8	0,6	1,1	1,1	0,3	0,4	0,6	0,8	0,3	0,3	0,4	0,1	0,1	0,1	1,3
B. Verplichtingen aan de binnenlandse geldscheppende sector :																			
1. Munten en biljetten ²	0,4	0,4	0,3	0,4	0,2	0,4	0,3	0,5	0,4	0,4	0,3	0,3	0,3	0,4	0,3	0,4	0,3	0,3	0,3
2. Andere :																			
a) aan de Nationale Bank van België	0,6	1,1	0,7	1,0
b) aan de openbare instellingen	0,1	...	0,4	0,1	0,3	0,1	0,3	0,2	0,1	0,1	0,6	0,2	0,1	0,2	0,1	0,2	0,2	0,2	0,7
c) aan de depositobanken :																			
— monetaire reserve	—	—	—	—	—	—	—	—	—	—	—	—	—	—	—	—	—	—	—
— andere	0,6	0,7	5,8	2,3	0,7	1,5	5,6	2,9	0,6	1,4	5,3	3,3	1,6	2,1	10,1	6,6	3,3	4,7	8,2
C. Verplichtingen aan de binnenlandse niet geldscheppende sector :																			
1. Chartaal geld ³	6,7	6,8	6,9	6,9	6,9	6,8	6,5	6,3	6,5	6,5	6,6	6,5	6,8	6,8	7,1	7,0	7,2	7,3	7,5
2. Giraal geld :																			
a) aangehouden door de bedrijven en particulieren ⁴	41,2	38,5	41,9	38,9	41,6	40,1	39,5	39,8	42,8	42,8	46,8	42,5	48,7	43,8	44,8	44,8	48,3	46,0	50,8
b) aangehouden door de overheid	12,0	12,0	14,9	14,0	15,4	15,8	17,4	18,4	24,0	19,6	20,8	22,7	23,2	22,0	25,6	26,9	28,4	24,7	25,3
3. Quasi-monetaire liquiditeiten :																			
a) aangehouden door de bedrijven en particulieren :																			
— deposito's in Belgische franken op meer dan één maand	—	—	—	—	—	—	—	—	—	—	—	—	—	—	—	—	—	—	—
— deposito's in Belgische franken op depositoboekjes	—	—	—	—	—	—	—	—	—	—	—	—	—	—	—	—	—	—	—
— deposito's in deviezen	—	—	—	—	—	—	—	—	—	—	—	—	—	—	—	—	—	—	—
b) aangehouden door de Schatkist	—	—	—	—	—	—	—	—	—	—	—	—	—	—	—	—	—	—	—
4. Obligatieleningen	—	—	—	—	—	—	—	—	—	—	—	—	—	—	—	—	—	—	—
5. Andere :																			
a) tegenover het Rentenfonds ⁵	1,0	0,2	0,8	0,9	0,4
b) tegenover de parastatale kredietinstellingen	0,1	0,1
c) tegenover de Schatkist	—	—	—	—	—	—	—	—	—	—	—	—	—	—	—	—	—	—	—
D. Andere
TOTAAL DER PASSIVA ...	63,1	60,2	71,4	63,7	65,9	66,3	70,9	70,0	75,6	71,6	81,0	77,5	81,7	76,6	88,4	86,0	87,8	83,3	94,1

¹ Bestuur der Postchecks, Belgisch Muntfonds (munten en biljetten), Gemeentekrediet van België (direct en op ten hoogste één maand opeisbare passiva), Herdiscontering- en Waarborginstituut (passiva t.o.v. geldscheppende instellingen).

² Alleen de munten en biljetten in de handen van de Nationale Bank van België.

³ De cijfers zijn overschat voor een bedrag gelijk aan de munten en biljetten van de Schatkist, die door de andere geldscheppende instellingen dan de Nationale Bank van België worden aangehouden.

⁴ Incl. de direct opeisbare tegoeden van de parastatale instellingen, behalve die van bepaalde administratieve parastatale instellingen welke in rubriek C2b begrepen zijn.

c) - Depositobanken — Activa — Driemaandelijke cijfers

(Miljarden franken)

	30-6-66	30-9-66	31-12-66	31-3-67	30-6-67	30-9-67	31-12-67	31-3-68	30-6-68	30-9-68	31-12-68	31-3-69	30-6-69	30-9-69	31-12-69	31-3-70	30-6-70	30-9-70	31-12-70
A. Vorderingen op het buitenland :																			
1. Goud	—	—	—	—	—	—	—	—	—	—	—	—	—	—	—	—	—	—	—
2. I.M.F. — Deelneming	—	—	—	—	—	—	—	—	—	—	—	—	—	—	—	—	—	—	—
— Leningen	—	—	—	—	—	—	—	—	—	—	—	—	—	—	—	—	—	—	—
— Bijzondere trekkingsrechten	—	—	—	—	—	—	—	—	—	—	—	—	—	—	—	—	—	—	—
3. Obligaties	1,8	1,8	1,9	1,9	2,4	2,4	2,3	4,1	4,9	5,7	6,1	6,2	6,6	7,7	7,3	5,8	9,4	10,0	14,6
4. Uitvoeraccepten in Belgische franken	4,6	6,0	5,6	5,4	7,6	8,2	6,4	7,5	7,7	5,7	6,4	5,8	6,6	6,7	6,5	8,8	9,7	13,5	12,6
5. Vordering op de E.B.U.	—	—	—	—	—	—	—	—	—	—	—	—	—	—	—	—	—	—	—
6. Andere :																			
a) in deviezen	43,3	43,3	52,6	48,5	54,1	52,3	60,1	63,2	79,8	79,3	85,6	97,5	133,9	136,8	134,4	133,0	173,3	171,0	198,1
b) in Belgische franken	7,2	7,8	8,3	10,3	10,7	11,5	11,3	13,6	16,2	17,1	18,2	19,6	20,6	21,5	19,9	20,1	20,5	21,4	20,8
Totaal van de vorderingen op het buitenl.	56,9	58,9	68,4	66,1	74,8	74,4	80,1	88,4	108,6	107,8	116,3	129,1	167,7	172,7	168,1	167,7	212,9	215,9	246,1
B. Vorderingen op de binnenlandse geldschepende sector :																			
1. Munten en biljetten	3,7	3,2	3,4	3,4	3,7	3,5	3,9	3,8	4,3	4,2	4,4	4,7	5,2	4,6	4,8	5,1	5,2	4,7	5,0
2. Andere :																			
a) op de Nationale Bank van België	—	—	—	—	—	—	—	—	—	—	—	—	—	—	—	—	—	—	—
— monetaire reserve	—	—	—	—	—	—	—	—	—	—	—	—	—	—	—	—	—	—	—
— andere	0,1	0,1	1,3	2,1	0,1	0,2	2,2	2,7	0,1	0,1	0,8	1,2	0,1	0,1	1,0	1,0	0,1	0,1	1,2
b) op de openbare instellingen	0,6	0,6	5,8	2,3	0,7	1,5	5,6	2,9	0,6	1,4	5,3	3,3	1,6	2,1	10,1	6,6	3,3	4,5	7,1
c) op de depositobanken	5,1	5,5	6,2	5,6	6,9	7,3	7,9	10,5	10,6	11,8	12,9	14,5	18,8	19,9	20,2	18,9	23,3	25,0	28,8
C. Vorderingen op de binnenlandse niet geldschepende sector :																			
1. Op de Staat ¹ :																			
a) op ten hoogste één jaar	33,7	31,9	34,0	32,0	37,6	42,0	34,9	34,7	35,6	32,7	28,1	32,0	35,6	39,5	37,1	39,5	41,3	v 39,4	v 28,0
b) op meer dan één jaar :																			
— oblig. verkrijgbaar door elke belegger ..	38,3	40,4	37,9	38,1	38,9	41,2	44,7	45,6	46,3	51,7	54,0	53,0	55,7	59,6	61,5	62,7	66,2	v 67,2	v 71,8
— overige	27,6	29,5	30,7	30,5	31,3	33,6	33,4	33,0	33,7	33,7	33,9	33,4	32,8	31,9	32,5	31,7	31,6	v 31,7	v 32,9
2. Op de lagere overheid en de administratieve parastatale instellingen :																			
a) op ten hoogste één jaar	—	—	—	—	—	—	—	—	0,3	0,3	0,3	0,3	0,3	0,3	0,6	0,6	1,1	v 1,9	v 1,9
b) op meer dan één jaar :																			
— oblig. verkrijgbaar door elke belegger ..	0,7	0,8	0,9	1,0	1,1	1,1	2,0	2,3	3,7	3,7	3,7	3,7	3,7	3,7	4,7	8,3	8,0	v 8,1	v 9,1
— overige	1,0	1,0	1,1	1,6	2,1	2,5	2,6	2,5	2,6	2,5	2,3	2,4	2,5	2,5	2,3	2,6	2,9	v 2,9	v 2,9
3. Op de bedrijven, particulieren en parastatale bedrijven :																			
a) bankaccepten	7,3	7,0	7,3	7,1	5,9	6,9	6,9	7,4	6,6	5,0	4,2	3,6	3,8	3,9	3,9	5,8	7,4	9,1	6,3
b) handelspapier	47,3	48,4	55,5	56,5	58,3	60,9	64,6	67,5	68,9	68,6	67,1	70,4	74,0	74,9	82,2	84,2	87,4	85,5	91,7
c) voorschotten	59,6	64,8	63,3	69,4	73,3	74,5	77,7	80,8	86,3	90,7	98,0	102,8	105,3	100,1	99,4	102,5	106,2	109,5	114,8
d) op ten hoogste één jaar ²	0,1	0,1	0,3	0,6	1,4	1,0	1,0	1,1	0,3	0,3	0,9	1,2	1,2	1,2	1,4	1,8	2,0	v 1,8	v 2,0
e) op meer dan één jaar :																			
— oblig. verkrijgbaar door elke belegger ..	1,5	1,5	1,5	2,0	2,3	2,8	2,9	2,8	3,5	3,3	4,3	4,1	4,1	4,4	4,4	4,2	4,7	v 4,7	v 7,2
— overige	1,7	2,0	2,0	1,9	1,1	2,0	3,0	3,0	3,4	3,9	3,7	3,4	3,9	4,1	4,6	4,2	4,2	v 4,2	v 4,5
4. Op het Rentenfonds : op ten hoogste één jaar	5,9	4,4	4,3	4,7	6,4	6,8	4,2	4,6	5,4	6,3	6,8	5,6	6,9	6,2	5,4	—	—	—	—
5. Op de parastatale kredietinstellingen :																			
a) op ten hoogste één jaar	0,5	0,7	1,0	1,0	1,0	0,9	1,0	3,3	1,8	1,9	2,1	1,6	2,2	1,7	2,2	2,1	1,7	v 1,9	v 2,8
b) op meer dan één jaar :																			
— oblig. verkrijgbaar door elke belegger ..	11,7	12,4	13,2	12,9	13,4	14,1	14,1	15,6	16,1	16,6	17,0	16,9	18,1	19,0	20,2	22,3	22,8	v 23,4	v 28,6
— overige	1,4	1,4	1,4	1,6	2,1	2,1	2,0	1,9	2,2	2,2	2,2	2,0	1,9	4,5	4,2	4,6	5,2	v 5,2	v 5,2
D. Andere	45,3	46,0	49,0	47,1	54,1	48,6	50,1	52,4	56,9	55,1	59,6	61,4	71,5	64,7	62,4	67,6	74,2	v 82,0	v 78,4
TOTAAL DER ACTIVA ...	350,0	360,6	388,5	387,5	416,5	427,9	444,8	466,8	497,8	503,8	527,9	550,6	616,9	621,6	633,2	644,0	711,7	728,7	776,3

¹ Incl. het Wegenfonds [cf. de toelichting « Hoofdstukken IX, Betalingsbalans en XIII, Geldschepende instellingen » van het statistisch gedeelte, opgenomen in het Tijdschrift voor Documentatie en Voorlichting (N.B.B.) : XLIIIe jaargang, deel II, n° 3, september 1968].

² Andere dan handelspapier.

c) - Depositobanken — Passiva — Driemaandelijke cijfers

(Miljarden franken)

	30-6-66	30-9-66	31-12-66	31-3-67	30-6-67	30-9-67	31-12-67	31-3-68	30-6-68	30-9-68	31-12-68	31-3-69	30-6-69	30-9-69	31-12-69	31-3-70	30-6-70	30-9-70	31-12-70
A. Verplichtingen aan het buitenland :																			
1. I.M.F.	—	—	—	—	—	—	—	—	—	—	—	—	—	—	—	—	—	—	—
2. E.B.U.	—	—	—	—	—	—	—	—	—	—	—	—	—	—	—	—	—	—	—
3. Andere :																			
a) in deviezen	62,3	67,1	78,3	73,2	84,1	85,3	89,3	94,8	110,1	110,7	113,9	123,4	163,4	169,8	169,6	164,3	206,6	207,4	236,5
b) in Belgische franken ¹	22,3	22,8	24,3	25,0	26,3	28,7	29,8	31,9	36,2	35,9	38,7	39,0	37,3	31,8	34,7	37,8	41,7	45,7	50,2
Totaal der verplichtingen aan het buitenland	84,6	89,9	102,6	98,2	110,4	114,0	119,1	126,7	146,3	146,6	152,6	162,4	200,7	201,6	204,3	202,1	248,3	253,1	286,7
B. Verplichtingen aan de binnenlandse geldscheppende sector :																			
1. Munten en biljetten	—	—	—	—	—	—	—	—	—	—	—	—	—	—	—	—	—	—	—
2. Andere :																			
a) aan de Nationale Bank van België	0,4	0,5	0,3	0,7	0,2
b) aan de openbare instellingen	0,1	0,2	...	0,3	...	0,5	0,1	0,1
c) aan de depositobanken	5,1	5,5	6,2	5,6	6,9	7,3	7,9	10,5	10,7	11,8	12,9	14,5	18,8	19,9	20,1	18,9	23,3	25,0	28,7
C. Verplichtingen aan de binnenlandse niet geldscheppende sector :																			
1. Chartaal geld	—	—	—	—	—	—	—	—	—	—	—	—	—	—	—	—	—	—	—
2. Giraal geld :																			
a) aangehouden door de bedrijven en particulieren	98,2	94,8	103,6	99,8	107,3	107,8	113,1	114,8	118,1	116,2	122,8	124,4	130,9	122,8	130,3	137,6	144,6	142,0	151,5
b) aangehouden door de overheid	—	—	—	—	—	—	—	—	—	—	—	—	—	—	—	—	—	—	—
3. Quasi-monetaire liquiditeiten :																			
a) aangehouden door de bedrijven en particulieren :																			
— deposito's in Belgische franken op meer dan één maand	38,2	42,4	42,4	47,4	46,8	50,5	50,4	54,8	54,8	56,8	56,3	62,1	62,3	69,1	77,7	83,9	85,6	92,2	91,4
— deposito's in Belgische franken op depositoboekjes	42,9	44,1	46,6	50,2	52,1	55,2	57,4	61,1	63,5	66,5	69,4	72,9	73,2	73,2	71,6	71,2	71,9	73,4	74,3
— deposito's in deviezen	4,9	5,1	5,7	6,0	7,5	6,9	8,4	7,5	7,8	9,1	8,8	9,7	12,6	15,3	14,7	13,2	13,5	12,9	11,3
b) aangehouden door de Schatkist	—	—	—	—	—	—	—	—	—	—	—	—	—	—	—	—	—	—	—
4. Obligatieleningen	11,5	11,7	12,0	12,4	12,6	13,1	13,5	14,7	15,3	15,9	16,5	17,3	18,9	20,3	21,0	22,4	23,4	24,2	25,6
5. Andere :																			
a) tegenover het Rentenfonds	1,4	0,1	1,0	—	—	—	—
b) tegenover de parastatale kredietinstellingen	0,1	0,2	...	0,3	0,3	0,4	0,1	0,4	0,6	0,4	0,5	0,7	0,5	0,2	0,3	1,4	2,8	0,4	1,2
c) tegenover de Schatkist	—	—	—	—	—	—	—	—	—	—	—	—	—	—	—	—	—	—	—
D. Andere	64,5	66,4	69,4	67,6	72,6	71,3	74,7	76,3	80,3	79,5	87,1	86,2	98,2	99,0	93,2	93,3	98,3	105,5	105,6
TOTAAL DER PASSIVA ...	350,0	360,6	388,5	387,5	416,5	427,9	444,8	466,8	497,8	503,8	527,9	550,6	616,9	621,6	633,2	644,0	711,7	728,7	776,3

¹ Incl. de verplichtingen in Belgische franken aan de internationale instellingen gevestigd in de B.L.E.U.

d) - Totaal der geldscheppende instellingen — Activa — Driemaandelijks cijfers

(Miljarden franken)

	30-6-66	30-9-66	31-12-66	31-3-67	30-6-67	30-9-67	31-12-67	31-3-68	30-6-68	30-9-68	31-12-68	31-3-69	30-6-69	30-9-69	31-12-69	31-3-70	30-6-70	30-9-70	31-12-70	
A. <i>Vorderingen op het buitenland :</i>																				
1. Goud	77,8	76,3	76,2	76,2	76,0	75,7	74,0	70,9	75,6	76,2	76,2	76,1	76,1	76,0	76,0	76,0	76,0	76,5	73,5	
2. I.M.F. — Deelneming	14,0	15,2	15,2	15,2	15,2	15,3	14,7	16,2	18,1	18,1	10,3	7,3	6,1	3,5	7,8	10,0	15,4	16,8	19,6	
— Leningen ¹	3,4	3,4	3,4	3,4	1,9	1,9	1,9	1,9	5,9	5,5	5,0	4,0	3,5	
— Bijzondere trekkingsrechten	—	—	—	—	—	—	—	—	—	—	—	—	—	—	—	—	—	—	—	
3. Obligaties	1,9	1,9	2,0	2,0	2,5	2,5	2,4	4,2	5,0	5,7	6,1	6,2	6,6	7,7	7,3	5,8	9,4	10,0	14,6	
4. Uitvoeraccepten in Belgische franken	11,9	12,1	13,3	12,3	14,4	12,0	14,7	13,3	16,4	15,7	20,7	20,2	23,8	22,4	18,2	15,3	18,0	16,0	18,0	
5. Vordering op de E.B.U. ²	—	—	—	—	—	—	—	—	—	—	—	—	—	—	—	—	—	—	—	
6. Andere :																				
a) in deviezen	63,0	63,3	74,0	69,8	84,0	87,2	96,2	99,8	104,0	97,5	103,7	115,4	158,9	166,1	170,0	169,5	207,2	212,5	237,1	
b) in Belgische franken	8,7	9,3	9,8	12,0	10,7	11,6	14,3	16,7	19,4	20,2	18,5	19,8	21,0	21,6	19,9	20,2	20,5	21,4	21,0	
Totaal van de vorderingen op het buitenl.	180,7	181,5	193,9	190,9	204,7	206,2	218,2	223,0	244,4	238,9	240,5	249,0	296,0	297,3	299,2	300,8	351,2	357,9	394,0	(6)
B. <i>Vorderingen op de binnenlandse geldscheppende sector :</i>																				
1. Munt en biljetten	4,2	3,7	3,8	3,9	4,0	4,0	4,3	4,4	4,8	4,7	4,7	5,1	5,6	5,0	5,2	5,6	5,6	5,2	5,3	
2. Andere :																				
a) op de Nationale Bank van België																				
— monetaire reserve	—	—	—	—	—	—	—	—	—	—	—	—	—	—	—	—	—	—	—	
— andere	0,1	0,1	1,3	2,1	0,1	0,2	2,2	2,7	0,1	0,1	0,8	1,2	0,1	0,1	1,0	1,0	0,1	0,1	1,2	
b) op de openbare instellingen	0,7	1,3	6,2	2,4	1,0	1,6	5,9	3,1	0,8	1,5	5,9	4,6	2,4	3,3	10,3	6,8	3,5	4,7	8,1	
c) op de depositobanken	5,1	6,0	6,2	5,6	6,9	7,3	8,1	10,5	10,9	11,8	13,9	14,9	19,6	20,1	20,2	18,9	23,3	25,0	28,8	
C. <i>Vorderingen op de binnenlandse niet geldscheppende sector :</i>																				
1. Op de Staat ³ :																				
a) op ten hoogste één jaar	88,3	82,5	92,1	88,6	94,4	96,2	86,4	90,3	102,3	98,4	100,8	106,8	111,5	108,1	114,7	119,2	118,9	109,5	106,1	(7)
b) op meer dan één jaar :																				
— oblig. verkrijgbaar door elke belegger .	47,5	49,5	47,1	47,3	48,3	50,5	54,0	54,9	55,3	60,6	62,9	62,1	64,8	68,6	70,7	72,1	75,8	76,9	81,1	(7)
— overige	61,6	63,5	64,7	64,5	65,3	67,6	67,4	67,0	67,7	67,7	67,9	67,4	66,8	65,9	66,5	65,7	65,6	65,7	66,9	(7)
2. Op de lagere overheid en de administratieve parastatale instellingen :																				
a) op ten hoogste één jaar	7,3	8,3	9,6	5,4	7,3	7,3	8,0	7,6	5,8	6,4	10,3	7,3	10,5	11,8	12,0	9,0	10,6	13,8	16,4	(8)
b) op meer dan één jaar :																				
— oblig. verkrijgbaar door elke belegger .	1,1	1,2	1,3	1,5	1,6	1,6	2,5	2,8	4,2	4,2	4,2	4,3	4,3	4,3	5,3	8,9	8,6	8,7	9,7	(8)
— overige	1,0	1,0	1,1	1,6	2,1	2,5	2,5	2,5	2,6	2,5	2,3	2,4	2,5	2,5	2,3	2,6	2,9	2,9	2,9	(8)
3. Op de bedrijven, particulieren en parastatale bedrijven :																				
a) bankaccepten	9,1	8,8	11,7	8,0	6,3	7,3	8,5	7,7	7,7	5,5	6,1	6,4	7,5	8,3	7,3	7,6	9,4	9,7	8,7	(9)
b) handelspapier	50,4	51,6	59,9	59,0	60,8	63,8	70,8	70,7	72,0	71,7	78,4	80,2	85,3	87,4	90,4	88,5	92,4	88,4	96,0	(9)
c) voorschotten	59,6	64,8	63,3	69,4	73,3	74,5	77,7	80,8	86,3	90,8	98,1	102,8	105,5	100,1	99,4	102,5	106,2	109,5	115,0	(9)
d) op ten hoogste één jaar ⁴	0,1	0,1	0,3	0,6	1,4	1,0	1,0	1,1	0,3	0,3	0,9	1,2	1,2	1,2	1,5	1,8	2,0	1,8	2,0	(14)
e) op meer dan één jaar :																				
— oblig. verkrijgbaar door elke belegger .	1,6	1,5	1,5	2,0	2,4	2,8	2,9	2,9	3,7	3,5	4,5	4,3	4,4	4,7	4,7	4,5	5,0	5,0	7,7	(14)
— overige	2,5	2,9	2,3	2,7	1,8	2,6	3,5	3,3	3,6	4,0	3,7	3,4	3,9	4,1	4,5	4,2	6,2	6,2	4,5	(14)
4. Op het Rentenfonds : op ten hoogste één jaar ⁵	8,8	5,1	4,6	5,0	8,6	6,8	4,3	4,6	8,9	9,2	6,8	5,6	8,7	9,2	5,4	—	—	—	—	(11)
5. Op de parastatale kredietinstellingen :																				
a) op ten hoogste één jaar	0,5	1,5	1,0	1,0	2,4	2,9	1,3	3,3	1,8	1,9	2,1	2,1	2,9	2,7	2,3	2,1	1,7	1,9	2,8	(12)
b) op meer dan één jaar :																				
— oblig. verkrijgbaar door elke belegger .	11,7	12,4	13,2	12,9	13,4	14,1	14,1	15,6	16,2	16,7	17,1	17,0	18,2	19,1	20,3	22,5	23,0	23,6	28,8	(12)
— overige	1,5	1,5	1,5	1,7	2,2	2,2	2,1	2,0	2,3	2,3	2,3	2,1	2,0	4,6	4,3	4,7	5,3	5,3	5,3	(12)
D. <i>Andere</i>	82,4	85,0	92,3	87,3	109,1	107,1	107,9	108,3	104,7	107,3	101,4	103,9	126,8	126,4	123,8	129,2	134,4	149,7	135,3	(14)
TOTAAL DER ACTIVA ...	625,8	633,8	678,9	663,4	717,4	730,1	753,6	769,1	806,4	810,0	835,6	854,1	950,5	954,8	971,3	978,2	1.051,7	1.071,5	1.126,6	

Kolom van tabel XIII-1
* Gezamenlijke balans van de geldschepp. instel. » waarin de rubriek begrepen is

1 Speciale bons van de Belgische Schatkist (wet van 4-1-1963 - overeenkomst d.d. 1-2-1963).
 2 Bilateraal gemaakte vorderingen op de debiteurlanden, bij de vereffening van de E.B.U.
 3 Incl. het Wegenfonds (cf. de toelichting « Hoofdstukken IX, Betalingsbalans en XIII. Geldscheppende instellingen » van het statistisch gedeelte, opgenomen in het Tijdschrift voor Documentatie en Voorlichting (N.B.B.) : XLIIIe jaargang, deel II, nr 3, september 1968).
 4 Andere dan handelspapier.
 5 De data, waarop het Rentenfonds geen cijfers heeft gepubliceerd, zijn de vorderingen op het Rentenfonds begrepen in rubriek D. « Andere ».

d) - Totaal der geldscheppende instellingen — Passiva — Driemaandelijke cijfers

(Miljarden franken)

	30-6-66	30-9-66	31-12-66	31-3-67	30-6-67	30-9-67	31-12-67	31-3-68	30-6-68	30-9-68	31-12-68	31-3-69	30-6-69	30-9-69	31-12-69	31-3-70	30-6-70	30-9-70	31-12-70	
A. Verplichtingen aan het buitenland :																				
1. I.M.F.	0,2	0,2	0,2	0,2	0,2	0,2	0,2	0,2	0,2	0,2	0,2	0,2	0,2	0,2	0,2	0,2	0,2	0,2	0,2	0,3
2. E.B.U.	—	—	—	—	—	—	—	—	—	—	—	—	—	—	—	—	—	—	—	—
3. Andere :																				
a) in deviezen	62,9	67,7	78,3	73,2	84,5	85,7	89,3	94,8	110,1	110,7	113,9	123,4	163,4	169,8	169,6	164,3	206,6	207,4	236,5	
b) in Belgische franken ¹	24,3	24,0	26,2	26,7	27,1	29,4	31,6	33,5	37,0	37,8	40,3	41,8	43,9	42,0	35,8	38,7	42,4	46,6	52,5	
Totaal der verplichtingen aan het buitenland	87,4	91,9	104,7	100,1	111,8	115,3	121,1	128,5	147,3	148,7	154,4	165,4	207,5	212,0	205,6	203,2	249,2	254,2	289,3	
B. Verplichtingen aan de binnenlandse geldscheppende sector :																				
1. Munten en biljetten ²	4,2	3,7	3,8	3,9	4,0	4,0	4,3	4,4	4,8	4,7	4,7	5,1	5,6	5,0	5,2	5,6	5,6	5,1	5,3	
2. Andere :																				
a) aan de Nationale Bank van België	1,0	0,5	1,4	1,4	1,2	
b) aan de openbare instellingen	0,1	0,1	0,4	0,1	0,3	0,1	0,5	0,2	0,4	0,1	1,1	0,3	0,2	0,2	0,1	0,2	0,2	0,2	0,7	
c) aan de depositobanken :																				
— monetaire reserve	—	—	—	—	—	—	—	—	—	—	—	—	—	—	—	—	—	—	—	—
— andere	5,8	6,3	13,3	10,0	7,7	9,0	15,7	16,1	11,4	13,3	19,0	19,0	20,5	22,1	31,2	26,5	26,7	29,8	38,1	
C. Verplichtingen aan de binnenlandse niet geldscheppende sector :																				
1. Chartaal geld ³	177,7	176,8	178,7	173,4	182,9	179,2	180,1	176,6	187,4	182,7	185,4	182,1	190,4	184,6	185,2	180,3	189,1	186,0	190,7	
2. Giraal geld :																				
a) aangehouden door de bedrijven en particulieren ⁴	139,7	133,6	146,0	139,0	149,2	148,2	153,0	155,0	161,3	159,4	170,4	167,4	180,2	167,2	175,5	182,9	193,3	188,6	202,7	
b) aangehouden door de overheid	12,0	12,0	14,9	14,0	15,4	15,8	17,4	18,4	24,0	19,6	20,8	22,7	23,2	22,0	25,6	26,9	28,4	24,7	25,3	
3. Quasi-monetaire liquiditeiten :																				
a) aangehouden door de bedrijven en particulieren :																				
— deposito's in Belgische franken op meer dan één maand	38,2	42,4	42,4	47,4	46,8	50,5	50,4	54,8	54,8	56,8	56,3	62,1	62,3	69,1	77,7	83,9	85,6	92,2	91,4	
— deposito's in Belgische franken op depositoboekjes	42,9	44,1	46,6	50,2	52,1	55,2	57,4	61,1	63,5	66,5	69,4	72,9	73,2	73,2	71,6	71,2	71,9	73,4	74,3	
— deposito's in deviezen	4,9	5,1	5,7	6,0	7,5	6,9	8,4	7,5	7,8	9,1	8,8	9,7	12,6	15,3	14,7	13,2	13,5	12,9	11,3	
b) aangehouden door de Schatkist
4. Obligatieleningen	11,5	11,7	12,0	12,4	12,6	13,1	13,5	14,7	15,3	15,9	16,5	17,3	18,9	20,3	21,0	22,4	23,4	24,2	25,6	
5. Andere :																				
a) tegenover het Rentenfonds ⁵	3,0	0,2	0,8	1,0	1,4	(11)
b) tegenover de parastatale kredietinstellingen	0,2	0,2	...	0,3	0,3	0,4	0,1	0,4	0,6	0,4	0,5	0,8	0,5	0,2	0,3	1,4	2,8	0,4	1,2	
c) tegenover de Schatkist	—	—	—	—	—	—	—	—	—	—	—	—	—	—	—	—	—	—	—	(7)
D. Andere	101,2	104,9	110,4	106,6	126,8	129,4	131,5	130,6	126,8	131,4	127,8	127,9	154,0	162,4	157,6	160,5	162,0	179,8	170,7	
TOTAAL DER PASSIVA ...	625,8	633,8	678,9	663,4	717,4	730,1	753,6	769,1	806,4	810,0	835,6	854,1	950,5	954,8	971,3	978,2	1.051,7	1.071,5	1.126,6	

Kolom van tabel XIII-I
* Gezamenlijke balansen van de geldscheppende instellingen, waarin de rubriek begrepen is

(6)

(1)

(1)

(1)

(2)

(2)

(3)

(4)

(13)

(11)

(12)

(7)

(14)

¹ Voor de N.B.B. inbegrepen de verbintenissen in Belgische franken tegenover de internationale instellingen andere dan het I.M.F. en de E.B.U.; voor de andere geldscheppende instellingen, inbegrepen de verbintenissen in Belgische franken tegenover de internationale instellingen gevestigd in de B.L.E.U., sedert men deze heeft kunnen verwijderen uit de binnenlandse niet geldscheppende sector, d.i. sedert juni 1958.

² N.B.B. : inclusief de munten en biljetten van de Schatkist die door andere geldscheppende instellingen dan de Nationale Bank van België worden aangehouden. *Geldscheppende openbare instellingen* : alleen de munten en biljetten van de Schatkist in de handen van de Nationale Bank van België.

³ De cijfers van deze rubriek zijn onderschat voor de Nationale Bank van België en overschat voor de openbare instellingen voor een bedrag gelijk aan de munten en biljetten van de Schatkist, die door de andere geldscheppende instellingen dan de Nationale Bank van België worden aangehouden.

⁴ N.B.B. : inclusief de rekeningen op zicht van de parastatale instellingen, behalve die van het Rentenfonds, welke onder C5a of D. « Andere » voorkomt. *Geldscheppende openbare instellingen* : inclusief de rekeningen op zicht van de parastatale instellingen, behalve die van bepaalde administratieve parastatale instellingen welke in rubriek C2b begrepen zijn.

⁵ Op de data, waarop het Rentenfonds geen cijfers heeft gepubliceerd, zijn de verplichtingen aan het Rentenfonds begrepen in rubriek D. « Andere ».

XIII - 3. — GELDHOEVEELHEID EN QUASI-MONETAIRE LIQUIDITEITEN

(Veranderingen in miljarden franken)

A. - VERANDERINGEN

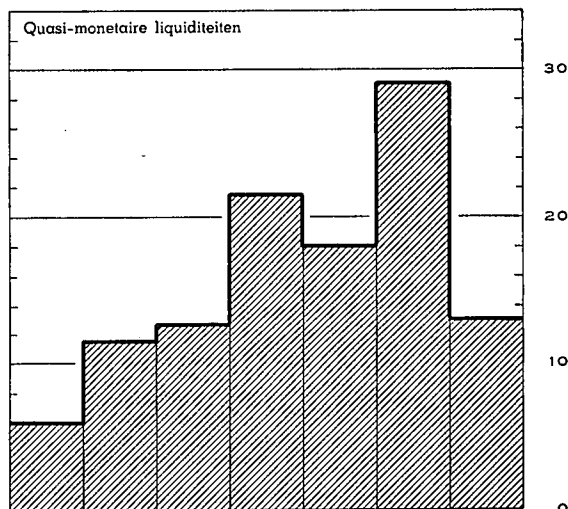
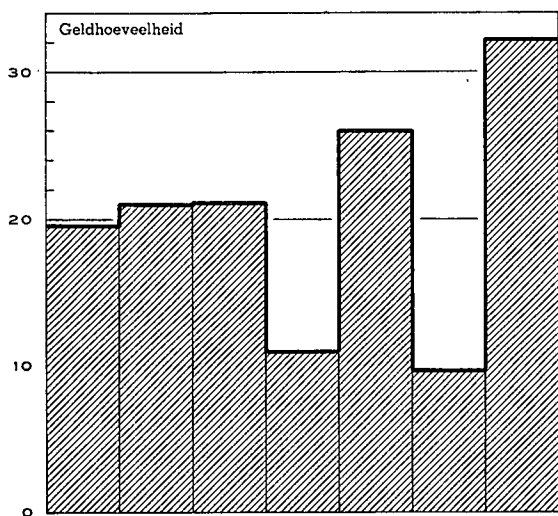

B. - OORZAKEN VAN DE VERANDERINGEN

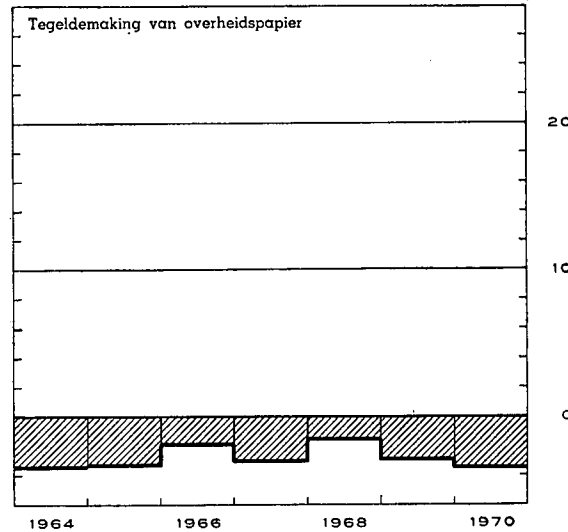
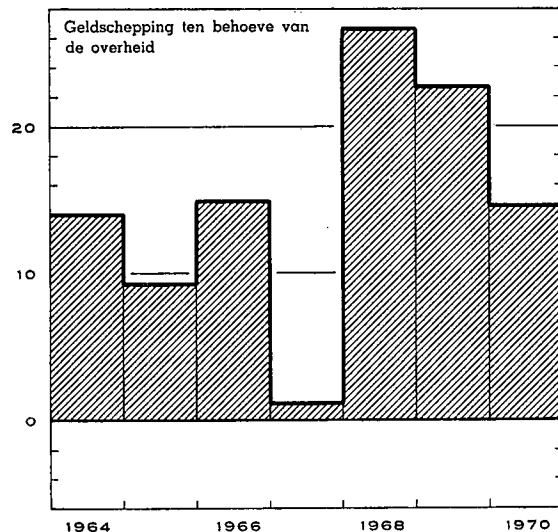
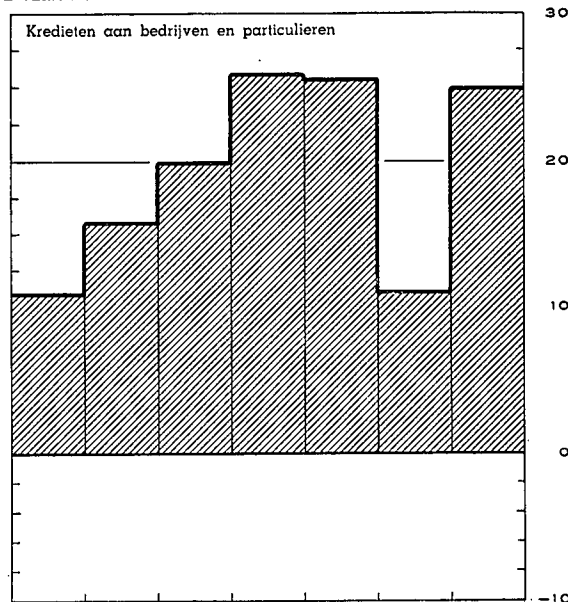
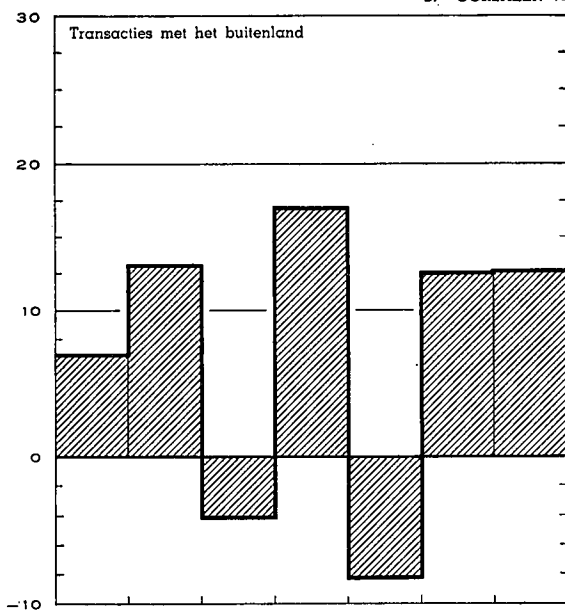

XIII - 3. — OORZAKEN VAN DE VERANDERINGEN IN DE GELDHOEVEELHEID

(Miljarden franken)

Tijdvak	Geldhoeveelheid	Quasi monetaire liquiditeiten	Totaal van de geldhoeveelheid en van de quasi monetaire liquiditeiten	Transacties met het buitenland (lopend saldo + kapitaaltransacties van de bedrijven en particulieren)	Kredieten verleend aan bedrijven en particulieren 1	Herfinanciering buiten de geldscheppende instellingen (stijging : -) 2		Geldschepping ten behoeve van de overheid		Tegeldemaking van overheidspapier		Kredieten aan niet-geldscheppende financiële instellingen	Obligatieleningen van de depositobanken	Diversen
						van commerciële vorderingen op het buitenland	van kredieten aan bedrijven en particulieren	Staat 3	Andere overheidsinstellingen 4	aankoop op de markt door de geldscheppende instellingen	door tussenkomst van het Rentenfonds			
	(1)	(2)	(3)	(4)	(5)	(6)	(7)	(8)	(9)	(10)	(11)	(12)	(13)	(14)
1966 1 ^o kwartaal	- 4,0	+ 4,8	+ 0,8	- 0,3	+ 2,5	+ 0,3	- 1,0	+ 2,1	- 0,4	- 1,0	- 0,3	- 0,1	- 0,1	- 0,9
2 ^o kwartaal	+14,8	- 0,6	+ 14,2	...	+ 4,0	+ 0,6	+ 1,0	+ 7,5	+ 1,2	- 0,5	...	+ 0,7	...	- 0,3
3 ^o kwartaal	- 6,9	+ 5,5	- 1,4	- 2,8	+ 4,7	+ 0,6	+ 1,5	- 7,9	+ 0,9	+ 0,5	+ 0,4	+ 1,7	- 0,2	- 0,8
4 ^o kwartaal	+17,3	+ 3,1	+ 20,4	- 0,9	+ 9,0	- 0,4	+ 0,7	+ 10,1	+ 1,5	- 0,1	- 0,7	+ 0,1	- 0,3	+ 1,4
Totaal ...	+21,2	+12,8	+ 34,0	- 4,0	+ 20,2	+ 1,1	+ 2,2	+ 11,8	+ 3,2	- 1,1	- 0,6	+ 2,4	- 0,6	- 0,6
1967 1 ^o kwartaal	-13,1	+ 9,0	- 4,1	+ 4,9	+ 4,8	- 0,3	- 3,4	- 2,7	- 3,9	- 1,1	- 1,7	- 0,3	- 0,4	...
2 ^o kwartaal	+21,1	+ 2,7	+ 23,8	+ 5,5	+ 6,7	- 0,9	- 2,5	+ 9,6	+ 2,2	- 0,3	+ 0,8	+ 1,0	- 0,3	+ 2,0
3 ^o kwartaal	- 4,3	+ 6,2	+ 1,9	+ 2,8	+ 2,9	- 2,4	+ 2,2	- 0,6	+ 0,3	- 0,5	+ 0,4	+ 0,6	- 0,4	- 3,4
4 ^o kwartaal	+ 7,3	+ 3,7	+ 11,0	+ 3,9	+ 11,7	+ 0,9	- 0,3	- 4,9	+ 1,3	- 0,1	- 0,4	+ 0,2	- 0,5	- 0,8
Totaal ...	+11,0	+21,6	+ 32,6	+17,1	+ 26,1	- 2,7	- 4,0	+ 1,4	- 0,1	- 2,0	- 0,9	+ 1,5	- 1,6	- 2,2
1968 1 ^o kwartaal	- 0,5	+ 7,1	+ 6,6	- 0,7	+ 4,6	- 1,9	- 2,2	+ 4,4	- 0,4	- 0,8	...	+ 3,3	- 1,2	+ 1,5
2 ^o kwartaal	+22,7	+ 2,8	+ 25,5	+ 2,8	+ 6,1	+ 1,3	+ 0,5	+ 18,0	- 0,5	+ 0,3	- 1,1	- 0,6	- 0,6	- 0,7
3 ^o kwartaal	-10,9	+ 6,2	- 4,7	- 6,0	+ 1,2	+ 0,4	+ 0,9	- 3,1	+ 0,3	- 1,1	+ 2,1	+ 1,3	- 0,5	- 0,2
4 ^o kwartaal	+14,8	+ 2,1	+ 16,9	- 4,2	+ 13,7	+ 1,0	+ 0,8	+ 4,4	+ 3,7	- 0,5	- 0,3	...	- 0,7	- 1,0
Totaal ...	+26,1	+18,2	+ 44,3	- 8,1	+ 25,6	+ 0,8	...	+ 23,7	+ 3,1	- 2,1	+ 0,7	+ 4,0	- 3,0	- 0,4
1969 1 ^o kwartaal	- 4,4	+10,2	+ 5,8	- 0,7	+ 7,7	- 1,0	- 0,9	+ 6,5	- 2,8	- 1,8	- 1,8	- 0,6	- 0,7	+ 1,9
2 ^o kwartaal	+21,7	+ 3,4	+ 25,1	+ 4,2	+ 6,9	- 0,4	+ 2,1	+ 13,1	+ 3,3	+ 0,3	+ 1,3	+ 1,9	- 1,7	- 5,9
3 ^o kwartaal	-19,9	+ 9,4	- 10,5	- 2,9	- 4,2	+ 0,9	+ 1,6	- 4,6	+ 1,3	- 0,7	+ 0,9	+ 3,6	- 1,3	- 5,1
4 ^o kwartaal	+12,4	+ 6,4	+ 18,8	+12,0	+ 0,7	- 2,3	+ 0,7	+ 5,1	+ 0,9	+ 0,1	- 1,1	...	- 0,7	+ 3,4
Totaal ...	+ 9,8	+29,4	+ 39,2	+12,6	+ 11,1	- 2,8	+ 3,5	+ 20,1	+ 2,7	- 2,1	- 0,7	+ 4,9	- 4,4	- 5,7
1970 1 ^o kwartaal	+ 3,8	+ 4,3	+ 8,1	+ 1,8	+ 3,0	- 1,3	- 1,6	+ 5,6	+ 0,9	- 0,6	- 1,2	+ 1,1	- 1,4	+ 1,8
2 ^o kwartaal	+20,7	+ 2,8	+ 23,5	+ 4,5	+ 7,6	...	+ 1,8	+ 8,6	+ 1,4	- 0,8	- 2,3	- 0,9	- 1,0	+ 4,6
3 ^o kwartaal	-11,5	+ 7,4	- 4,1	v+ 4,2	+ 0,3	- 2,6	- 0,6	v- 10,4	v+ 3,2	v- 0,2	+ 2,6	v+ 3,3	- 0,8	v- 3,1
4 ^o kwartaal	+19,3	- 1,4	+ 17,9	v+ 2,2	+ 14,1	- 0,9	- 2,1	v+ 1,8	v+ 3,6	v- 0,5	- 0,3	v+ 5,5	- 1,4	v- 4,1
Totaal ...	+32,3	+13,1	+ 45,4	v+12,7	+ 25,0	- 4,8	- 2,5	v+ 5,6	v+ 9,1	v- 2,1	- 1,2	v+ 9,0	- 4,6	v- 0,8

N. B. — Voor de indeling van de « Geldhoeveelheid », zie tabel 4, hoofdstuk XIII.

— Voor de indeling van de « Transacties met het buitenland », zie tabel 5, hoofdstuk XIII.

— Voor de wijze van opstelling, zie opmerking onderaan tabel 1, hoofdstuk XIII.

1 Verandering van het opgenomen bedrag van de discontokredieten, voorschotten en acceptkredieten (excl. de wissels die dienen om commerciële vorderingen op het buitenland te mobiliseren) die oorspronkelijk door de geldscheppende instellingen verleend werden. — 2 Het gaat hier om een netto herfinanciering : kredieten bij hun oorsprong door de geldscheppende instellingen verleend en door hen gefinancierd bij niet-geldscheppende instellingen *men* kredieten bij hun oorsprong door laatstgenoemde instellingen verleend en door hen gefinancierd bij de geldscheppende instellingen. — 3 Incl. het Wegenfonds [cf. de toelichting « Hoofdstukken IX, *Betalingsbalans* en XIII, *Geldscheppende instellingen* » van het statistisch gedeelte, opgenomen in het *Tijdschrift voor Documentatie en Voorlichting* (N.B.B.) : XLIII jaargang, deel II, nr 3, september 1968]. — 4 Incl. de pensioenfondsen.

XIII - 4. — GELDHOEVEELHEID

(Miljarden franken)

Einde periode	Chartaal geld			Giraal geld					Totale geldhoeveelheid	Procent chartaal geld	
	Biljetten en munten van de Schatkist ²	Biljetten van de N.B.B.	Chartale geldhoeveelheid ³	in handen van de Schatkist en de lagere overheid	in handen van de bedrijven en particulieren ¹			Girale geldhoeveelheid			
					Rekeningen courant bij de N.B.B. ³	Tegoeden op postrekening ³	Deposito's d reet op eisbaar of op ten hoogste 30 dagen bij de banken en parastatale instellingen ³				Totaal
(1)	(2)	(3)	(4)	(5)	(6)	(7)	(8)	(9) = (4) + (8)	(10) = (3) + (9)	(11) = (3) : (10)	
1958 Juni	4,8	115,3	118,1	7,6	0,4	23,2	56,8	80,4	88,0	206,1	57,3
December	4,8	117,4	120,3	7,2	0,5	24,0	57,5 ⁴	82,0	89,2	209,5	57,4
1959 Juni	4,9	117,5	120,3	7,8	0,4	24,9	60,6	85,9	93,7	214,0	56,2
December	4,9	118,3	121,3	7,6	0,5	25,8	61,1	87,4	95,0	216,3	56,1
1960 Juni	5,0	119,3	122,1	8,2	0,4	25,7	63,5	89,6	97,8	219,9	55,5
December	5,2	124,1	126,8	7,3 ⁶	0,7	26,9	58,7 ⁵	86,3	93,6	220,4	57,5
1961 Juni	5,3	124,8	127,9	8,5	0,4	27,3	62,7	90,4	98,9	226,8	56,4
December	5,5	129,1	132,2	10,0	0,6	27,9	66,7	95,2	105,2	237,4	55,7
1962 Juni	5,6	132,1	135,3	10,4	0,4	29,1	69,8	99,3	109,7	245,0	55,2
December	5,8	138,5	141,7	10,6	0,5	30,4	71,3	102,2	112,8	254,5	55,7
1963 Juni (r)	5,9	146,2	149,6	12,8	0,4	32,2	78,2	110,8	123,6	273,2	54,8
<i>Nieuwe reeks⁷</i>											
Juni	5,9	146,2	149,6	12,8	0,4	32,2	76,0	108,6	121,4	271,0	55,2
December	6,1	150,5	153,7	12,1	0,5	32,9	78,6	112,0	124,1	277,8	55,3
1964 Juni	6,1	153,9	157,1	12,4	0,3	35,8	80,0	116,1	128,5	285,6	55,0
December	6,4	160,3	163,7	10,8	0,6	35,9	86,4	122,9	133,7	297,4	55,0
1965 Juni	6,4	165,8	168,9	12,2	0,4	37,5	90,5	128,4	140,6	309,5	54,6
December	6,6	170,3	173,4	11,8	0,4	37,6	95,4	133,4	145,2	318,6	54,4
1966 Juni	6,7	174,8	177,7	12,0	0,2	41,0	98,4	139,6	151,6	329,3	54,0
December	6,9	175,3	178,7	14,9	0,5	41,5	104,1	146,1	161,0	339,7	52,6
1967 Juni	6,9	179,7	182,8	15,4	0,3	41,1	107,9	149,3	164,7	347,5	52,6
December	6,5	177,5	180,1	17,4	0,5	39,0	113,5	153,0	170,4	350,5	51,4
1968 Juni	6,5	185,3	187,4	24,0	0,4	42,4	118,5	161,3	185,3	372,7	50,3
December	6,6	183,2	185,4	20,8	0,8	46,2	123,3	170,3	191,1	376,5	49,2
1969 Juni	6,8	188,9	190,4	23,2	0,6	48,0	131,6	180,2	203,4	393,8	48,3
December	7,0	183,0	185,2	25,6	0,4	43,9	131,2	175,5	201,1	386,3	47,9
1970 Maart	7,0	178,5	180,3	26,9	0,5	43,8	138,6	182,9	209,8	390,1	46,2
April	7,0	180,9	183,5	25,6	0,4	53,3	135,3	189,0	214,6	398,1	46,1
Mei	7,1	184,1	186,5	28,2	0,5	45,8	139,3	185,6	213,8	400,3	46,6
Juni	7,2	187,1	189,1	28,4	0,4	47,4	145,5	193,3	221,7	410,8	46,0
Juli	7,3	187,7	190,2	27,7	0,5	48,2	137,7	186,4	214,1	404,3	47,0
Augustus	7,3	184,8	187,2	23,8	0,5	45,1	138,8	184,4	208,2	395,4	47,3
September	7,3	183,5	186,0	24,7	0,7	44,8	143,1	188,6	213,3	399,3	46,6
Oktober	7,3	182,6	185,5	21,9	0,3	48,1	141,9	190,3	212,2	397,7	46,6
November	7,4	182,1	184,4	23,5	0,4	43,9	142,5	186,8	210,3	394,7	46,7
December	7,5	188,2	190,7	25,2	0,4	49,6	152,7	202,7	227,9	418,6	45,6
1971 Januari	7,5	182,1	184,8	26,5	0,6	51,0	152,9	204,5	231,0	415,8	44,4
Februari	7,5	183,3	185,7	22,8	1,1	47,2	153,2	201,5	224,3	410,0	45,3
Maart	7,5	183,3	185,4	25,5	0,5	45,4	160,5	206,4	231,9	417,3	44,4

¹ Incl. administratieve parastatale instellingen en openbare kredietinstellingen.

² Na aftrek van de kasvoorraden van de Nationale Bank van België.

³ Na aftrek van de kasvoorraden der geldscheppende instellingen.

⁴ Dank zij een nieuwe indeling werden, vanaf augustus 1958, de rekeningen op meer dan één maand van de financiële maatschappijen bij de banken uit de geldhoeveelheid verwijderd.

⁵ In beginsel zouden de deposito's in de Belgische banken van de Kongolese ingezetenen niet in de geldhoeveelheid mogen begrepen zijn. De toepassing van dit beginsel stuit nochtans op moeilijkheden van statistische aard. De deposito's op hoogstens één maand in de Belgische banken van de Kongolese ingezetenen, niet-banken, waren dan ook tot einde juli 1960 in de geldhoeveelheid begrepen; zij werden eruit verwijderd in augustus 1960 ten belope van F 0,1 miljard en in september voor een aanvullend bedrag van F 0,4 miljard, maar deze bedragen werden er vervolgens gedeeltelijk terug in opgenomen en wel in december 1960, januari, september en oktober 1961 telkens voor F 0,1 miljard. Dit heeft tot gevolg dat de beweging van de cijfers van de kolom (7) van bovenstaande tabel voor de periode juli 1960-oktober 1961 beïnvloed wordt door louter boekhoudkundige factoren.

⁶ Het cijfer van de girale geldhoeveelheid, in handen van de Schatkist en de lagere overheid per einde december 1960 is abnormaal laag terwille van de wanorde, door de stakingen veroorzaakt. Zonder deze laatste had dit cijfer ongetwijfeld tussen F 8 miljard en F 9 miljard gelegen.

⁷ Voor de verklaring van de verschillen tussen de nieuwe en de oude reeks verwijzen wij de lezer naar deel 2 van het artikel « Hoofdstuk XII, Vorderingen en schulden in de Belgische economie en XIII, Geldscheppende instellingen van de Statistieken » van het Tijdschrift voor Documentatie en Voorlichting (N.B.B.) : XLIIe jaargang, deel I, nr 1, januari 1967.

**XIII - 5. — GOUDVOORRAAD EN NETTODEVIEZENPOSITIE
VAN DE GELDSCHEPPEDE INSTELLINGEN**

(Miljarden franken)

Tijdvak	Bedragen per einde tijdvak 1			Evolutie							Evolutie	
	N.B.B.	Overige geldscheppe instellingen	Totaal	Goudvoorraad en nettodeviezenpositie na statistische aanpassing			Kapitaaltransacties van de overheid met het buitenland		Herfinanciering buiten de geldscheppe instellingen van commerciële vorderingen op het buitenland (stijging: -)	Transacties met het buitenl. 3 (lopend saldo + kapitaaltransacties van de bedrijven en particulieren)	Verschil tussen de gegevens van de betalingsbalans [kol. (12)] en die v.d. geldscheppe instell. [kol. (6)] 4	Goudvoorraad en nettodeviezenpositie volgens de betalingsbalans van de B.L.E.U. 5
				N.B.B.	Overige geldscheppe instellingen	Totaal	Staat	Andere 2				
(1)	(2)	(3) = (1) + (2)	(4)	(5)	(6)	(7)	(8)	(9)	(10) = (6) - (7) - (8) - (9)	(11)	(12)	
1960 Jaar	80,6	- 5,8 ⁶	74,8 ⁶	+ 8,3	- 4,2 ⁶	+ 4,1 ⁶	+ 3,5	+1,7	+0,5	- 1,6	+ 2,1	+ 6,2
1961 Jaar	92,7	-14,9 ⁶	77,8 ⁶	+12,2	-10,4 ⁶	+ 1,8 ⁶	- 5,0	+0,1	-1,1	+ 7,8	- 1,2	+ 0,6
1962 Jaar	91,0	-10,5	80,5	- 1,7	+ 4,4	+ 2,7	- 2,2	+0,4	-0,2	+ 4,7	+ 1,3	+ 4,0
1963 Jaar 7	102,2	-23,0	79,2	+11,2	-10,3	+ 0,9	+ 2,3	+0,1	-0,1	- 1,4	- 1,0	- 0,1
1964 Jaar	114,8	-26,8	88,0	+12,6	- 3,8	+ 8,8	+ 0,7	+1,1	...	+ 7,0	+ 1,9	+10,7
1965 Jaar	122,8	-28,0	94,8	+ 8,0	- 1,2	+ 6,8	- 5,5	+0,3	-1,2	+13,2	+ 0,5	+ 7,3
1966 1 ^e kwartaal	119,7	-26,0	93,7	- 3,1	+ 2,0	- 1,1	- 1,1	...	+0,3	- 0,3	+ 0,4	- 0,7
2 ^e kwartaal	123,0	-29,6	93,4	+ 3,3	- 3,7	- 0,4	- 1,0	...	+0,6	...	+ 0,2	- 0,2
3 ^e kwartaal	121,8	-32,3	89,5	- 1,2	- 2,6	- 3,8	- 1,6	...	+0,6	- 2,8	+ 0,6	- 3,2
4 ^e kwartaal	124,5	-35,3	89,2	+ 2,7	- 3,0	- 0,3	+ 1,0	...	-0,4	- 0,9	- 0,9	- 1,2
				+ 1,7	- 7,3	- 5,6	- 2,7	...	+1,1	- 4,0	+ 0,3	- 5,3
1967 1 ^e kwartaal	124,0	-33,2	90,8	- 0,5	+ 2,3	+ 1,8	- 2,4	-0,4	-0,3	+ 4,9	+ 0,9	+ 2,7
2 ^e kwartaal	129,3	-36,4	92,9	+ 5,3	- 3,1	+ 2,2	- 2,4	...	-0,9	+ 5,5	- 1,6	+ 0,6
3 ^e kwartaal	130,0	-39,1	90,9	+ 0,7	- 2,8	- 2,1	- 2,4	-0,1	-2,4	+ 2,8	+ 2,8	+ 0,7
4 ^e kwartaal	136,9	-39,8	97,1	+ 6,9	- 0,7	+ 6,2	+ 1,4	...	+0,9	+ 3,9	- 0,6	+ 5,6
				+12,4	- 4,3	+ 8,1	- 5,8	-0,5	-2,7	+17,1	+ 1,5	+ 9,6
1968 1 ^e kwartaal	133,4	-38,9	94,5	- 3,5	+ 0,9	- 2,6	-1,9	- 0,7	+ 0,6	- 2,0
2 ^e kwartaal	134,5	-37,3	97,2	+ 1,1	+ 1,6	+ 2,7	- 1,2	-0,2	+1,3	+ 2,8	- 1,8	+ 0,9
3 ^e kwartaal	129,3	-39,2	90,1	- 5,2	- 1,7	- 6,9	- 1,3	...	+0,4	- 6,0	+ 3,4	- 3,5
4 ^e kwartaal	122,9	-36,8	86,1	- 6,4	+ 2,2	- 4,2	- 1,0	...	+1,0	- 4,2	+ 5,1	+ 0,9
				-14,0	+ 3,0	-11,0	- 3,5	-0,2	+0,8	- 8,1	+ 7,3	- 3,7
1969 1 ^e kwartaal	117,6	-34,0	83,6	- 5,3	+ 2,8	- 2,5	- 0,8	...	-1,0	- 0,7	+ 3,7	+ 1,2
2 ^e kwartaal	121,7	-33,2	88,5	+ 4,1	+ 0,8	+ 4,9	+ 1,3	-0,2	-0,4	+ 4,2	- 1,7	+ 3,2
3 ^e kwartaal	114,5	-29,2	85,3	- 7,0 ⁸	+ 4,0	- 3,0	- 1,0	...	+0,9	- 2,9	- 1,6	- 4,6
4 ^e kwartaal	128,3	-34,7	93,6	+13,4 ⁹	- 5,6	+ 7,8	- 1,9	...	-2,3	+12,0	+ 7,5	+15,3
				+ 5,2	+ 2,0	+ 7,2	- 2,4	-0,2	-2,8	+12,6	+ 7,9	+15,1
1970 1 ^e kwartaal	130,3	-32,7	97,6	- 1,5 ¹⁰	+ 2,1	+ 0,6	+ 0,1	...	-1,3	+ 1,8	v + 2,9	v + 3,5
2 ^e kwartaal	136,3	-34,3	102,0	+ 6,0	- 1,6	+ 4,4	+ 0,3	-0,4	...	+ 4,5	v + 1,0	v + 5,4
3 ^e kwartaal	138,7	-35,1	103,6	+ 2,4	- 0,8	+ 1,6	v ...	v ...	-2,6	v + 4,2	v + 3,0	v + 4,6
4 ^e kwartaal	143,1	-38,3	104,8	+ 4,5 ⁸	- 3,3	+ 1,2	v - 0,1	v ...	-0,9	v + 2,2	v + 1,8	v + 3,0
				+11,4	- 3,6	+ 7,8	v + 0,3	v - 0,4	-4,8	v +12,7	v + 8,7	v +16,5

1 Een indeling van de goudvoorraad en nettodeviezenpositie p.r. voornaamste categorie van vorderingen en verplichtingen wordt gegeven in tabel XIII-2 en, voor de periode 1950-1960, in het Tijdschrift voor Documentatie en Voortlichting van juli 1961, blz. 20 tot 27.

2 Deze bedragen omvatten inzonderheid de buitenlandse leningen van de lagere overheid en van de administratieve parastatale instellingen, uitgezonderd het Wegenfonds, dat sedert 1963, in de kolom (7), Staat, begrepen is.

3 De cijfers van deze kolom, berekend zoals onderhavige tabel het aantoont, worden hernomen in kolom (4) van tabel XIII-3.

4 Dit verschil is gelijk aan :

— de veranderingen van de goudvoorraad en de nettodeviezenpositie van de geldscheppe instellingen van de B.L.E.U. die voortvloeien a) uit de veranderingen van de nettotoegoeden of -verplichtingen van de Luxemburgse banken en tegenover andere landen dan België en tegenover in de B.L.E.U. gevestigde internationale instellingen, b) in 1960, uit de veranderingen van de verplichtingen van de Belgische banken aan de Kongolese bedrijven [die veranderingen komen voor in kolom (12), maar niet in kolom (6)].

— min, a) sedert het 3^e kwartaal van 1963, de veranderingen van de nettoegoeden van de Belgische banken op Luxemburgse ingezetenen; b) sedert het 2^e kwartaal van 1968, de veranderingen van de Luxemburgse overheidsfondsen in het bezit van de Nationale Bank van België [die veranderingen komen voor in kolom (6), maar niet in kolom (12)].

5 Zie tabellen IX-1, 2 en 3, rubriek 6.2.

6 Tijdens het derde kwartaal van 1960 werden de deposito's van de Kongolese ingezetenen bij de Belgische banken, waarmee tot dan toe geen rekening kon gehouden worden voor de berekening van de goudvoorraad en nettodeviezenpositie van de geldscheppe instellingen zoals deze in kolommen (2) en (3) van onderhavige tabel voorkomt, in « bilaterale » of « financiële » buitenlandse rekeningen omgezet; later werd een deel van de financiële rekeningen opnieuw met rekeningen van ingezetenen gelijkgesteld. Deze omzettingen brachten in de goudvoorraad en nettodeviezenpositie van de geldscheppe instellingen in 1960 een louter boekhoudkundige vermindering teweeg van F 1,0 miljard en een boekhoudkundige vermeerdering van 0,5 miljard in 1961. Deze boekhoudkundige vermindering en vermeerdering werden geëerd uit de evolutie van de « goudvoorraad en nettodeviezenpositie na statistische aanpassing » [kol. (5) en (6)].

7 Met ingang van 1963 kunnen de cijfers van de overige geldscheppe instellingen niet meer worden vergeleken met die van de voorgaande jaren; in het Tijdschrift voor Documentatie en Voortlichting (N.B.B.), XLII^e jaargang, deel I, nr 1, januari 1967, is een artikel opgenomen dat hierboven uitleg verstrekt.

8 Na uitschakeling van een louter boekhoudkundige beweging in de goud- en deviezenpositie van de N.B.B., voortvloeiend uit de verandering in de wijze waarop de tegenwaarde van de rekening van het I.M.F. bij de N.B.B. wordt gefinancierd (Wet van 9 juni 1969).

9 Excl. een verhoging met fr. 0,4 miljard d.i. de boekhoudkundige aanpassing van de contante tegoeden in Duitse markten tengevolge van de revaluatie van deze valuta.

10 Excl. een vermeerdering van 3,5 miljard, voortvloeiend uit de verdeling van de bijzondere trekkingsrechten op het I.M.F.

XIII - 6. — OPGENOMEN BEDRAGEN VAN DE DISCONTOKREDIETEN, VOORSCHOTTEN EN ACCEPTKREDIETEN BIJ HUN OORSPRONG DOOR DE DEPOSITOBANKEN VERLEEND AAN DE BEDRIJVEN EN PARTICULIEREN EN AAN HET BUITENLAND

Zichtbare economische bestemming

(Miljarden franken)

Einde van de periode	Kredieten aan bedrijven en particulieren						Kredieten aan het buitenland				Eind-totaal (11) = (6) + (10)
	Specifieke financieringen				Kredieten waarvan de zichtbare economische bestemming niet kon worden ontdekt (5)	Totaal (6) = (1) tot (5)	Specifieke financiering van betalings-termijnen bij de uitvoer (7)	Kredieten waarvan de zichtbare economische bestemming niet kon worden ontdekt		Totaal (10) = (7) tot (9)	
	van investeringen in industrie, landbouw en ambachten (1)	van de bouw en van transacties in onroerende goederen (2)	van verkopen en leningen op afbetaling (3)	van invoer (4)				Kas-kredieten (8)	Andere (9)		
					(1)	(2)	(3)			(4)	
1964 Juni	9,6	6,8	12,1	9,9	64,5	102,9	13,8	4,3	1,5	19,6	122,5
September	10,3	6,9	12,2	9,1	65,9	104,4	13,3	4,7	1,6	19,6	124,0
December	10,9	6,9	12,0	9,9	67,1	106,8	14,2	5,3	1,7	21,2	128,0
1965 Maart	11,6	6,6	12,1	9,6	66,8	106,7	15,3	6,4	1,5	23,2	129,9
Juni	12,0	7,2	12,7	10,1	69,7	111,7	16,3	6,9	1,6	24,8	136,5
September	12,2	7,4	12,8	11,3	71,4	115,1	15,5	7,0	1,9	24,4	139,5
December	13,8	8,2	12,8	12,2	75,8	122,8	18,0	7,2	3,1	28,3	151,1
1966 Maart	13,9	8,0	13,0	12,0	78,3	125,2	17,9	8,1	2,7	28,7	153,9
Juni	15,1	8,6	13,4	12,4	80,0	129,5	17,9	7,7	2,5	28,1	157,6
September	16,7	8,9	13,7	11,4	83,8	134,5	18,2	7,6	2,5	28,3	162,8
December ⁵	18,4	9,2	14,1	13,2	87,9	142,8	19,6	6,7	2,5	28,8	171,6
1967 Maart	20,2	9,2	14,1	11,9	92,3	147,7	19,6	7,4	2,2	29,2	176,9
Juni	22,4	10,4	15,0	11,7	95,2	154,7	21,8	7,3	3,6	32,7	187,4
September ⁵	22,6	10,5	15,1	11,5	98,2	157,9	22,3	6,7	3,1	32,1	190,0
December ⁵	23,2	11,5	15,5	13,4	105,1	168,7	23,7	6,9	3,9	34,5	203,2
1968 Maart ⁵	24,1	11,6	16,3	13,8	107,3	173,1	25,1	8,2	4,2	37,5	210,6
Juni ⁵	25,3	12,1	18,2	13,3	111,2	180,1	26,7	9,1	4,5	40,3	220,4
September	27,7	12,7	19,0	13,2	108,9	181,5	26,7	11,2	3,6	41,5	223,0
December	28,0	13,9	19,8	14,3	118,4	194,4	29,8	14,5	4,1	48,4	242,8
1969 Maart	27,4	14,0	20,0	16,0	124,3	201,7	30,9	16,4	3,3	50,6	252,3
<i>Nieuwe reeks</i>											
Maart	26,6	13,0	20,8	16,0	125,3	201,7	30,9	16,4	3,3	50,6	252,3
Juni	28,6	13,3	23,4	15,1	128,8	209,2	34,6	20,4	3,0	58,0	267,2
September	27,2	14,1	24,0	15,6	124,4	205,3	33,1	25,6	3,0	61,7	267,0
December	27,6	14,0	23,7	13,7	125,9	204,9	32,4	18,5	2,1	53,0	257,9
1970 Maart	28,6	14,7	23,2	13,3	128,2	208,0	33,0	23,3	1,7	58,0	266,0
Juni	28,8	15,9	23,7	15,9	132,1	216,4	36,1	29,6	1,4	67,1	283,5
September	28,5	16,4	24,7	16,2	131,3	217,1	38,0	38,7	1,4	77,9	295,0
December	29,1	16,9	24,8	17,3	141,7	230,1	41,5	43,1	1,5	86,1	316,2

1 Kredieten toegestaan in het kader van de wetten van 24 mei 1959, 17 juli 1959, 18 juli 1959, 15 februari 1961 en 14 juli 1960 (gesubsidieerde en/of gewaarborgde kredieten), en niet-⁴ gesubsidieerde en/of gewaarborgde kredieten waarvan ten minste een deel een oorspronkelijke looptijd heeft van 2 jaar of meer (5 jaar of meer in de oude reeks) op voorwaarde evenwel dat het geen zuiver commerciële kredieten betreft, noch kredieten hoofdzakelijk bestemd voor financiering van de bouw of de aankoop van woningen, kantoren, scholen, ziekenhuizen, enz. De oude reeks (maart 1964-maart 1969) omvatte een bepaald bedrag kredieten tot financiering van verkopen op afbetaling. In de nieuwe reeks zijn alle kredieten van deze soort ondergebracht in kolom (3).

2 Kredieten aan ondernemingen die tot doel hebben de oprichting van gebouwen en/of het uitvoeren van werken van burgerlijke bouwkunde, kredieten aan immobiliënvennootschappen en kredieten die vooral bestemd zijn voor het financieren van de aankoop of de bouw van woningen, kantoren, scholen, ziekenhuizen, enz.

3 Kredieten aan de kopers en verkopers op afbetaling (ongeacht of de banken al dan niet bij het verkoopcontract zijn betrokken), rechtstreeks door de banken toegestane persoonlijke leningen en door de banken aan de financieringsmaatschappijen verleende kredieten. In de oude reeks (maart 1964-maart 1969) kwam een deel van de kredieten aan de kopers op afbetaling voor in kolom (1). In de nieuwe reeks zijn alle kredieten van deze soort opgenomen in kolom (3).

4 Inclusief de promessen op het buitenland, die in tabel XIII-7 begrepen zijn in kolom (2) « Handelspapier ».

5 Inclusief het papier dat op de laatste dag van de maand verviel en dat niet kon worden geïnd omdat die dag een zaterdag of een feestdag was.

N. B. — Voor de wijze van opstelling : zie *Tijdschrift voor Documentatie en Voorlichting*, XLIIe jaargang, deel II, nr 8, september 1967, blz. 243.

**XIII - 7. — OPGENOMEN BEDRAGEN VAN DE DISCONTOKREDIETEN, VOORSCHOTTEN
EN ACCEPTKREDIETEN BIJ HUN OORSPRONG DOOR DE DEPOSITOBANKEN VERLEEND
AAN DE BEDRIJVEN EN PARTICULIEREN EN AAN HET BUITENLAND**

Vorm en houderschap

(Miljarden franken)

Einde van de periode	Kredieten bij hun oorsprong door de depositobanken verleend				Kredieten ondergebracht buiten de depositobanken ¹			Kredieten ondergebracht bij de depositobanken				Pro memorie : Andere kredieten ondergebracht bij de banken ²
	Bank-accepten (1)	Handels-papier (2)	Voorschotten (3)	Totaal (4) = (1) tot (3) = (7) + (11)	Bank-accepten (5)	Handels-papier (6)	Totaal (7) = (5) + (6)	Bank-accepten (8)	Handels-papier (9)	Voorschotten (10)	Totaal (11) = (8) tot (10)	
A. Kredieten aan bedrijven en particulieren												
1966 September ...	11,7	58,1	64,7	134,5	4,7	9,7	14,4	7,0	48,4	64,7	120,1	—
December ³ ...	13,8	65,7	63,3	142,8	6,4	10,5	16,9	7,4	55,2	63,3	125,9	0,2
1967 Maart	12,3	65,9	69,5	147,7	5,1	9,6	14,7	7,2	56,3	69,5	133,0	...
Juni	12,0	69,4	73,3	154,7	6,0	11,3	17,3	6,0	58,1	73,3	137,4	0,1
September ³ ...	11,2	72,2	74,5	157,9	4,3	11,3	15,6	6,9	60,9	74,5	142,3	0,1
December ³ ...	12,7	78,3	77,7	168,7	5,8	13,8	19,6	6,9	64,5	77,7	149,1	0,1
1968 Maart ³	12,7	79,6	80,8	173,1	5,3	12,2	17,5	7,4	67,4	80,8	155,6	...
Juni ³	11,6	82,3	86,2	180,1	5,0	13,4	18,4	6,6	68,9	86,2	161,7	0,1
September ...	10,9	79,8	90,8	181,5	5,8	12,9	18,7	5,1	66,9	90,8	162,8	1,6
December ...	11,9	84,5	98,0	194,4	7,7	17,5	25,2	4,2	67,0	98,0	169,2	...
1969 Maart	13,0	85,9	102,8	201,7	9,4	15,6	25,0	3,6	70,3	102,8	176,7	0,1
Juni	11,9	92,0	105,3	209,2	8,1	18,1	26,2	3,8	73,9	105,3	183,0	0,1
September ...	11,5	93,7	100,1	205,3	7,6	18,9	26,5	3,9	74,8	100,1	178,8	...
December ...	10,2	95,3	99,4	204,9	6,3	13,2	19,5	3,9	82,1	99,4	185,4	0,1
1970 Maart	10,7	94,8	102,5	208,0	4,9	11,2	16,1	5,8	83,6	102,5	191,9	0,6
Juni	12,8	97,5	106,1	216,4	5,4	10,3	15,7	7,4	87,2	106,1	200,7	0,2
September ...	13,3	94,2	109,6	217,1	4,2	8,8	13,0	9,1	85,4	109,6	204,1	...
December ...	14,2	101,0	114,9	230,1	7,9	9,5	17,4	6,3	91,5	114,9	212,7	0,2

B. Kredieten aan het buitenland

1966 September ...	13,6	7,2	7,5	28,3	7,6	2,4	10,0	6,0	4,8	7,5	18,3	0,1
December ³ ...	15,0	7,6	6,2	28,8	9,4	2,6	12,0	5,6	5,0	6,2	16,8	0,1
1967 Maart	14,3	8,5	6,4	29,2	8,9	2,7	11,6	5,4	5,8	6,4	17,6	0,1
Juni	16,4	9,6	6,7	32,7	8,9	3,5	12,4	7,5	6,1	6,7	20,3	0,1
September ³ ...	16,0	9,7	6,4	32,1	7,8	3,9	11,7	8,2	5,8	6,4	20,4	0,1
December ³ ...	16,8	11,3	6,4	34,5	10,4	5,0	15,4	6,4	6,3	6,4	19,1	0,1
1968 Maart ³	16,9	12,9	7,7	37,5	9,4	5,4	14,8	7,5	7,5	7,7	22,7	0,1
Juni ³	17,5	14,1	8,7	40,3	9,8	6,4	16,2	7,7	7,7	8,7	24,1	0,1
September ...	17,2	13,7	10,6	41,5	11,4	5,4	16,8	5,8	8,3	10,6	24,7	0,1
December ...	20,2	14,3	13,9	48,4	13,8	6,6	20,4	6,4	7,7	13,9	28,0	0,1
1969 Maart	20,2	14,6	15,8	50,6	14,4	7,1	21,5	5,8	7,5	15,8	29,1	0,1
Juni	22,9	15,6	19,5	58,0	16,2	8,5	24,7	6,7	7,1	19,5	33,3	0,1
September ...	21,1	16,0	24,6	61,7	14,5	7,6	22,1	6,6	8,4	24,6	39,6	...
December ...	19,1	15,8	18,1	53,0	12,7	7,9	20,6	6,4	7,9	18,1	32,4	...
1970 Maart	18,7	16,3	23,0	58,0	9,8	7,0	16,8	8,9	9,3	23,0	41,2	...
Juni	20,0	17,6	29,5	67,1	10,3	8,1	18,4	9,7	9,5	29,5	48,7	...
September ...	21,3	18,1	38,5	77,9	7,8	7,4	15,2	13,5	10,7	38,5	62,7	...
December ...	23,0	20,0	43,1	86,1	10,4	8,6	19,0	12,6	11,4	43,1	67,1	...

C. Totaal

1966 September ...	25,3	65,3	72,2	162,8	12,3	12,1	24,4	13,0	53,2	72,2	138,4	0,1
December ³ ...	28,8	73,3	69,5	171,6	15,8	13,1	28,9	13,0	60,2	69,5	142,7	0,3
1967 Maart	26,6	74,4	75,9	176,9	14,0	12,3	26,3	12,6	62,1	75,9	150,6	0,1
Juni	28,4	79,0	80,0	187,4	14,9	14,8	29,7	13,5	64,2	80,0	157,7	0,2
September ³ ...	27,2	81,9	80,9	190,0	12,1	15,2	27,3	15,1	66,7	80,9	162,7	0,2
December ³ ...	29,5	89,6	84,1	203,2	16,2	18,8	35,0	13,3	70,8	84,1	168,2	0,2
1968 Maart ³	29,6	92,5	88,5	210,6	14,7	17,6	32,3	14,9	74,9	88,5	178,3	0,1
Juni ³	29,1	96,4	94,9	220,4	14,8	19,8	34,6	14,3	76,6	94,9	185,8	0,2
September ...	28,1	93,5	101,4	223,0	17,2	18,3	35,5	10,9	75,2	101,4	187,5	1,7
December ...	32,1	98,8	111,9	242,8	21,5	24,1	45,6	10,6	74,7	111,9	197,2	0,1
1969 Maart	33,2	100,5	118,6	252,3	23,8	22,7	46,5	9,4	77,8	118,6	205,8	0,2
Juni	34,8	107,6	124,8	267,2	24,3	26,6	50,9	10,5	81,0	124,8	216,3	0,2
September ...	32,6	109,7	124,7	267,0	22,1	26,5	48,6	10,5	83,2	124,7	218,4	...
December ...	29,3	111,1	117,5	257,9	19,0	21,1	40,1	10,3	90,0	117,5	217,8	0,1
1970 Maart	29,4	111,1	125,5	266,0	14,7	18,2	32,9	14,7	92,9	125,5	233,1	0,6
Juni	32,8	115,1	135,6	283,5	15,7	18,4	34,1	17,1	96,7	135,6	249,4	0,2
September ...	34,6	112,3	148,1	295,0	12,0	16,2	28,2	22,6	96,1	148,1	266,8	...
December ...	37,2	121,0	158,0	316,2	18,3	18,1	36,4	18,9	102,9	158,0	279,8	0,2

¹ Die kredieten zijn hoofdzakelijk ondergebracht bij de Nationale Bank van België, bij het Herdisconterings- en Waarborginstituut, bij andere Belgische financiële instellingen en in het buitenland.

² Het gaat hier om handelspapier.

³ Incl. het papier dat op de laatste dag van de maand verviel en dat niet kon worden geïnd omdat die dag een zaterdag of een feestdag was.

N. B. — Voor de wijze van opstelling : zie *Tijdschrift voor Documentatie en Voorlichting*, XLIIe jaargang, deel II, nr 3, september 1967, blz. 248.

**XIII - 8. — DISCONTOKREDIETEN, VOORSCHOTTEN EN ACCEPTKREDIETEN
AAN DE BEDRIJVEN EN PARTICULIEREN EN AAN HET BUITENLAND
ONDERGEBRACHT BIJ DE NATIONALE BANK VAN BELGIE**
(Miljarden franken)

Einde van de periode	Kredieten bij hun oorsprong door de Nationale Bank verleend (rechtstreekse kredieten)			Geherdisconteerde wissels			Algemeen totaal				
	Handels-papier	Voor-schotten	Totaal	Bank-accepten	Handels-papier	Totaal	Bank-accepten	Handels-papier	Voor-schotten	Totaal	
	(1)	(2)	(3) = (1) + (2)	(4)	(5)	(6) = (4) + (5)	(7)	(8)	(9)	Totaal (10) = (7) tot (9) = (3) + (6)	
A. Kredieten aan bedrijven en particulieren											
1966	September	1,2	...	1,2	1,7	1,9	3,6	1,7	3,1	...	4,8
	December ¹	1,9	...	1,9	4,0	2,0	6,0	4,0	3,9	...	7,9
1967	Maart	1,8	...	1,8	0,8	0,5	1,3	0,8	2,3	...	3,1
	Juni	1,4	...	1,4	0,2	1,1	1,3	0,2	2,5	...	2,7
	September ¹	1,2	...	1,2	...	1,1	1,1	...	2,3	...	2,3
	December ¹	2,2	...	2,2	0,7	2,7	3,4	0,7	4,9	...	5,6
1968	Maart ¹	2,2	...	2,2	...	0,6	0,6	...	2,8	...	2,8
	Juni ¹	1,4	...	1,4	0,9	1,2	2,1	0,9	2,6	...	3,5
	September	1,1	...	1,1	0,4	1,1	1,5	0,4	2,2	...	2,6
	December	1,9	...	1,9	1,9	7,5	9,4	1,9	9,4	...	11,3
1969	Maart	2,4	...	2,4	2,8	6,4	9,2	2,8	8,8	...	11,6
	Juni	1,5	0,2	1,7	3,6	8,3	11,9	3,6	9,8	0,2	13,6
	September	1,4	...	1,4	4,3	9,7	14,0	4,3	11,1	...	15,4
	December	2,5	...	2,5	1,9	4,1	6,0	1,9	6,6	...	8,5
1970	Maart	2,4	...	2,4	0,6	0,6	1,2	0,6	3,0	...	3,6
	Juni	1,6	...	1,6	1,8	1,7	3,5	1,8	3,3	...	5,1
	September	1,2	...	1,2	...	0,5	0,5	...	1,7	...	1,7
	December	2,1	0,2	2,3	1,4	1,1	2,5	1,4	3,2	0,2	4,8
B. Kredieten aan het buitenland											
1966	September	5,8	0,4	6,2	5,8	0,4	...	6,2
	December ¹	7,2	0,4	7,6	7,2	0,4	...	7,6
1967	Maart	6,6	0,3	6,9	6,6	0,3	...	6,9
	Juni	6,1	0,7	6,8	6,1	0,7	...	6,8
	September ¹	2,7	...	2,7	2,7	2,7
	December ¹	7,2	0,9	8,1	7,2	0,9	...	8,1
1968	Maart ¹	4,8	0,5	5,3	4,8	0,5	...	5,3
	Juni ¹	0,1	...	0,1	6,8	1,2	8,0	6,8	1,3	...	8,1
	September	0,3	...	0,3	8,3	1,3	9,6	8,3	1,6	...	9,9
	December	0,1	...	0,1	11,3	2,8	14,1	11,3	2,9	...	14,2
1969	Maart	11,2	3,1	14,3	11,2	3,1	...	14,3
	Juni	0,1	...	0,1	12,6	4,4	17,0	12,6	4,5	...	17,1
	September	0,3	...	0,3	11,7	3,6	15,3	11,7	3,9	...	15,6
	December	0,1	...	0,1	8,5	1,2	9,7	8,5	1,3	...	9,8
1970	Maart	0,1	...	0,1	3,7	0,9	4,6	3,7	1,0	...	4,7
	Juni	0,3	...	0,3	5,4	1,4	6,8	5,4	1,7	...	7,1
	September	0,1	...	0,1	0,1	...	0,1
	December	0,2	...	0,2	1,3	0,3	1,6	1,3	0,5	...	1,8
C. Totaal											
1966	September	1,2	...	1,2	7,5	2,3	9,8	7,5	3,5	...	11,0
	December ¹	1,9	...	1,9	11,2	2,4	13,6	11,2	4,3	...	15,5
1967	Maart	1,8	...	1,8	7,4	0,8	8,2	7,4	2,6	...	10,0
	Juni	1,4	...	1,4	6,3	1,8	8,1	6,3	3,2	...	9,5
	September ¹	1,2	...	1,2	2,7	1,1	3,8	2,7	2,3	...	5,0
	December ¹	2,2	...	2,2	7,9	3,6	11,5	7,9	5,8	...	13,7
1968	Maart ¹	2,2	...	2,2	4,8	1,1	5,9	4,8	3,3	...	8,1
	Juni ¹	1,5	...	1,5	7,7	2,4	10,1	7,7	3,9	...	11,6
	September	1,4	...	1,4	8,7	2,4	11,1	8,7	3,8	...	12,5
	December	2,0	...	2,0	13,2	10,3	23,5	13,2	12,3	...	25,5
1969	Maart	2,4	...	2,4	14,0	9,5	23,5	14,0	11,9	...	25,9
	Juni	1,6	0,2	1,8	16,2	12,7	28,9	16,2	14,3	0,2	30,7
	September	1,7	...	1,7	16,0	13,3	29,3	16,0	15,0	...	31,0
	December	2,6	...	2,6	10,4	5,3	15,7	10,4	7,9	...	18,3
1970	Maart	2,5	...	2,5	4,3	1,5	5,8	4,3	4,0	...	8,3
	Juni	1,9	...	1,9	7,2	3,1	10,3	7,2	5,0	...	12,2
	September	1,3	...	1,3	...	0,5	0,5	...	1,8	...	1,8
	December	2,3	0,2	2,5	2,7	1,4	4,1	2,7	3,7	0,2	6,6

¹ Incl. het papier dat op de laatste dag van de maand verviel en dat niet kon worden geïnd omdat die dag een zaterdag of een feestdag was.
N. B. — Voor de wijze van opstelling: zie *Tijdschrift voor Documentatie en Voorlichting*, XLIIe jaargang, deel II, nr 3, september 1967, blz. 243.

**XIII - 9. — OPGENOMEN BEDRAGEN VAN DE DISCONTOKREDIETEN,
VOORSCHOTTEN EN ACCEPTKREDIETEN
BIJ HUN OORSPRONG DOOR DE GELDSCHEPPEDE INSTELLINGEN VERLEEND
AAN DE BEDRIJVEN EN PARTICULIEREN EN AAN HET BUITENLAND**

(Miljarden franken)

Einde van de periode	Kredieten bij hun oorsprong door de geldscheppende instellingen verleend ¹				Kredieten ondergebracht buiten de geldscheppende instellingen			Kredieten ondergebracht bij de geldscheppende instellingen ²				Pro memorie : Andere kredieten ondergebracht bij de geldscheppende instellingen ³
	Bank-accepten	Handels-papier	Voor-schotten	Totaal (4) = (1) tot (3) = (7) + (11)	Bank-accepten	Handels-papier	Totaal (7) = (5) + (6)	Bank-accepten	Handels-papier	Voor-schotten	Totaal (11) = (8) tot (10)	
	(1)	(2)	(3)		(5)	(6)		(8)	(9)	(10)		

A. Kredieten aan bedrijven en particulieren

1966	September ...	11,7	59,3	64,7	135,7	2,9	7,6	10,5	8,8	51,7	64,7	125,2	—
	December ⁴ ...	13,8	67,6	63,3	144,7	2,2	7,8	10,0	11,6	59,8	63,3	134,7	0,2
1967	Maart	12,3	67,7	69,5	149,5	4,3	8,9	13,2	8,0	58,8	69,5	136,3	...
	Juni	12,0	70,8	73,3	156,1	5,7	10,0	15,7	6,3	60,8	73,3	140,4	0,1
	September ⁴ ...	11,2	73,4	74,5	159,1	3,9	9,7	13,6	7,3	63,7	74,5	145,5	0,1
	December ⁴ ...	12,7	80,5	77,7	170,9	4,2	9,9	14,1	8,5	70,6	77,7	156,8	0,2
1968	Maart ⁴	12,7	81,8	80,8	175,3	4,9	11,1	16,0	7,8	70,7	80,8	159,3	...
	Juni ⁴	11,6	83,7	86,2	181,5	3,9	11,6	15,5	7,7	72,1	86,2	166,0	0,1
	September ...	10,9	80,9	90,8	182,6	5,3	10,9	16,2	5,6	70,0	90,8	166,4	1,7
	December ...	11,9	86,4	98,0	196,3	5,8	8,6	14,4	6,1	77,8	98,0	181,9	0,6
1969	Maart	13,0	88,3	102,8	204,1	6,6	8,7	15,3	6,4	79,6	102,8	188,8	0,5
	Juni	11,9	93,5	105,5	210,9	4,4	8,4	12,8	7,5	85,1	105,5	198,1	0,3
	September ...	11,5	95,1	100,1	206,7	3,3	8,0	11,3	8,2	87,1	100,1	195,4	0,4
	December ...	10,2	97,8	99,4	207,4	2,9	7,8	10,7	7,3	90,0	99,4	196,7	0,5
1970	Maart	10,7	97,2	102,5	210,4	3,1	9,4	12,5	7,6	87,8	102,5	197,9	0,6
	Juni	12,8	99,1	106,1	218,0	3,4	6,9	10,3	9,4	92,2	106,1	207,7	0,2
	September ...	13,3	95,4	109,6	218,3	3,6	7,5	11,1	9,7	87,9	109,6	207,2	0,2
	December ...	14,2	103,2	115,0	232,4	5,5	7,4	12,9	8,7	95,8	115,0	219,5	0,2

B. Kredieten aan het buitenland

1966	September ...	13,6	7,2	7,5	28,3	1,8	2,0	3,8	11,8	5,2	7,5	24,5	0,1
	December ⁴ ...	15,0	7,6	6,2	28,8	2,1	2,2	4,3	12,9	5,4	6,2	24,5	0,1
1967	Maart	14,3	8,5	6,4	29,2	2,3	2,4	4,7	12,0	6,1	6,4	24,5	0,1
	Juni	16,4	9,6	6,7	32,7	2,8	2,8	5,6	13,6	6,8	6,7	27,1	0,1
	September ⁴ ...	16,0	9,7	6,4	32,1	4,3	3,6	7,9	11,7	6,1	6,4	24,2	0,1
	December ⁴ ...	16,8	11,3	6,4	34,5	3,0	4,1	7,1	13,8	7,2	6,4	27,4	0,1
1968	Maart ⁴	16,9	12,9	7,7	37,5	4,4	4,6	9,0	12,5	8,3	7,7	28,5	0,1
	Juni ⁴	17,5	14,2	8,7	40,4	2,7	4,9	7,6	14,8	9,3	8,7	32,8	0,1
	September ...	17,2	14,0	10,6	41,8	3,1	4,1	7,2	14,1	9,9	10,6	34,6	0,1
	December ...	20,2	14,4	13,9	48,5	2,4	3,8	6,2	17,8	10,6	13,9	42,3	0,1
1969	Maart	20,2	14,6	15,8	50,6	3,2	4,0	7,2	17,0	10,6	15,8	43,4	0,1
	Juni	22,9	15,7	19,5	58,1	3,5	4,1	7,6	19,4	11,6	19,5	50,5	0,1
	September ...	21,1	16,3	24,6	62,0	2,7	4,0	6,7	18,4	12,3	24,6	55,3	...
	December ...	19,1	15,9	18,1	53,1	3,1	5,9	9,0	16,0	10,0	18,1	44,1	...
1970	Maart	18,7	16,4	23,0	58,1	4,8	5,5	10,3	13,9	10,9	23,0	47,8	...
	Juni	20,0	17,9	29,5	67,4	4,1	6,2	10,3	15,9	11,7	29,5	57,1	...
	September ...	21,3	18,2	38,5	78,0	5,9	7,0	12,9	15,4	11,2	38,5	65,1	...
	December ...	23,0	20,2	43,1	86,3	6,3	7,6	13,9	16,7	12,6	43,1	72,4	...

C. Totaal

1966	September ...	25,3	66,5	72,2	164,0	4,7	9,6	14,3	20,6	56,9	72,2	149,7	0,1
	December ⁴ ...	28,8	75,2	69,5	173,5	4,3	10,0	14,3	24,5	65,2	69,5	159,2	0,3
1967	Maart	26,6	76,2	75,9	178,7	6,6	11,3	17,9	20,0	64,9	75,9	160,8	0,1
	Juni	28,4	80,4	80,0	188,8	8,5	12,8	21,3	19,9	67,6	80,0	167,5	0,2
	September ⁴ ...	27,2	83,1	80,9	191,2	8,2	13,3	21,5	19,0	69,8	80,9	169,7	0,2
	December ⁴ ...	29,5	91,8	84,1	205,4	7,2	14,0	21,2	22,3	77,8	84,1	184,2	0,3
1968	Maart ⁴	29,6	94,7	88,5	212,8	9,3	15,7	25,0	20,3	79,0	88,5	187,8	0,1
	Juni ⁴	29,1	97,9	94,9	221,9	6,6	16,5	23,1	22,5	81,4	94,9	198,8	0,2
	September ...	28,1	94,9	101,4	224,4	8,4	15,0	23,4	19,7	79,9	101,4	201,0	1,8
	December ...	32,1	100,8	111,9	244,8	8,2	12,4	20,6	23,9	88,4	111,9	224,2	0,7
1969	Maart	33,2	102,9	118,6	254,7	9,8	12,7	22,5	23,4	90,2	118,6	232,2	0,6
	Juni	34,8	109,2	125,0	269,0	7,9	12,5	20,4	26,9	96,7	125,0	248,6	0,4
	September ...	32,6	111,4	124,7	268,7	6,0	12,0	18,0	26,6	99,4	124,7	250,7	0,4
	December ...	29,3	113,7	117,5	260,5	6,0	13,7	19,7	23,3	100,0	117,5	240,8	0,5
1970	Maart	29,4	113,6	125,5	268,5	7,9	14,9	22,8	21,5	98,7	125,5	245,7	0,6
	Juni	32,8	117,0	135,6	285,4	7,5	13,1	20,6	25,3	103,9	135,6	264,8	0,2
	September ...	34,6	113,6	148,1	296,3	9,5	14,5	24,0	25,1	99,1	148,1	272,3	0,2
	December ...	37,2	123,4	158,1	318,7	11,8	15,0	26,8	25,4	108,4	158,1	291,9	0,2

¹ Kredieten bij hun oorsprong verleend door de depositobanken [kolom (4) van tabel XIII-7] en door de Nationale Bank van België [kolom (3) van tabel XIII-8].

² Kredieten ondergebracht bij de depositobanken, bij de Nationale Bank van België, bij het Gemeentekrediet van België en bij het Herdiscontering- en Waarborginstituut (kredieten welke deze instelling door een beroep op de geldscheppende instellingen financiert).

³ Het gaat hier om handelspapier.

⁴ Incl. het papier dat op de laatste dag van de maand verviel en dat niet kon worden geïnd omdat die dag een zaterdag of een feestdag was.

N. B. -- Voor de wijze van opstelling: zie Tijdschrift voor Documentatie en Voorlichting, XLIIe jaargang, deel II, nr 8, september 1967, blz. 248.

XIII - 10. — **BALANSEN VAN DE NATIONALE BANK VAN BELGIE**

(Miljoenen franken)

Posten	1963 31 december	1964 31 december	1965 31 december	1966 31 december	1967 31 december	1968 31 december	1969 31 december	1970 31 december
ACTIVA								
Goudvoorraad	68.566	72.555	77.913	76.233	73.963	76.175	75.947	73.519
Internationaal Muntfonds :								
Deelneming							7.777	19.584
Leningen
Bijzondere trekkingsrechten	10.246
Totaal van de dekkingselementen ¹	68.566	72.555	77.913	76.233	73.963	76.175	83.724	103.349
Vreemde valuta's	21.532	26.996	21.864	21.405	36.087	18.087	35.619	39.014
Te ontvangen vreemde valuta's en goud	10.924	9.260	9.682	11.477	12.468	12.327	17.510	10.718
Activa in het buitenland, in Belgische franken	1.500	1.500	1.500	1.500	3.000	—	—	—
Internationale akkoorden :								
Europese Betalingsunie	118	62	7	—	—	—	—	—
Europees Monetair Akkoord
Internationaal Muntfonds :								
Deelneming	7.064	8.716	12.230	15.189	14.736	10.278		
Leningen ²	—	1.500	3.375	3.375	1.875	4.975		
Andere akkoorden	6	120	...	140
Debiteuren wegens termijnverkopen van vreemde valuta's en goud	21.093	26.397	21.376	21.311	35.521	18.256	34.015	37.843
Handelspapier	9.290	7.001	12.295	15.503	13.834	26.694	18.639	6.488
Voorschotten op onderpand	1.655	625	34	338	345	572	47	188
Overheidseffecten :								
Belgische overheidseffecten	9.275	9.825	9.025	9.575	2.650	14.675	15.550	13.250
Luxemburgse overheidseffecten	—	—	—	—	—	200
Deel- en pasmunt	247	397	455	302	320	266	281	265
Tegood bij het Bestuur der Postchecks ...	1	2	1	2	2	2	1	2
Geconsolideerde vordering op de Staat	34.000	34.000	34.000	34.000	34.000	34.000	34.000	34.000
Overheidsfondsen	2.703	2.793	2.953	3.197	3.367	3.514	3.633	3.728
Gebouwen, materieel en meubelen	1.657	1.712	1.788	1.909	1.999	2.064	2.105	2.161
Waarden van de Pensioenkas van het Personeel	1.430	1.593	1.804	2.035	2.329	2.583	2.858	3.120
Diversen	1.186	1.215	1.509	1.640	1.357	1.919	1.746	1.982
	192.241	206.149	211.817	218.991	237.853	226.707	249.728	256.248
Orderekening :								
Bestuur der Postchecks : Tegood voor rekening van de Minister van Nationale Opvoeding (Schoolpakt)	1.500	1.450	1.362	1.350	1.672	2.437	2.649	2.586
PASSIVA								
Bankbiljetten in omloop	150.508	160.286	170.269	175.311	177.482	183.243	183.002	188.212
Rekeningen-courant :								
gewone rekening	3	5	18	12	2	4	25	23
buitengewone conjunctuurtaks	17	12	14	13	10	9	8	7
Schatkist { speciale rekening vereffening E.B.U.	—	—	—	—	—
Banken in het buitenl. : gew. rekening. Diverse rekeningen-courant en te betalen waarden	309	329	394	390	316	677	383	526
	3.298	1.651	2.337	2.281	3.206	2.545	4.511	4.205
Internationale akkoorden :								
Europees Monetair Akkoord	126	161	262	128	271	256	148	459
Andere akkoorden	333	383	217	325	326	224	319	264
Totaal der verbintenissen op zicht ...	154.594	162.827	173.511	178.460	181.613	186.958	188.396	193.696
Internationaal Muntfonds :								
Bijzondere trekkingsrechten, netto cumulatieve toewijzing	—	—	—	—	—	—	—	3.545
Belgische banken, monetaire reserve	—	1.253
Te leveren vreemde valuta's en goud ...	32.000	35.707	31.151	32.800	48.218	30.665	51.767	48.687
Pensioenkas van het Personeel	1.430	1.593	1.804	2.035	2.329	2.583	2.858	3.120
Diversen	1.453	1.849	2.187	2.366	2.216	2.908	3.022	3.415
Kapitaal	400	400	400	400	400	400	400	400
Reserves en afschrijvingsrekeningen	2.364	2.520	2.764	2.930	3.077	3.193	3.285	3.385
	192.241	206.149	211.817	218.991	237.853	226.707	249.728	256.248
Orderekening :								
Minister van Nationale Opvoeding : Tegood voor zijn rekening bij het Bestuur der Postchecks (Schoolpakt)	1.500	1.450	1.362	1.350	1.672	2.437	2.649	2.586

N. B. — Het Jaarverslag van de N.B.B. bevat, in bijlage, al de weekstaten voor het verslagjaar. Het geeft eveneens een beknopte toelichting bij de voornaamste balansposten.

¹ De elementen van de dekking der verbintenissen op zicht worden bepaald door artikel 4 van de wet van 9 juni 1969, die het artikel 7 alinea 2 van de organieke wet van de Bank wijzigde, en door artikel 30 van de statuten van de Bank, dat gewijzigd werd door de algemene vergadering der aandeelhouders van de Bank van 5 september 1969. Deze wijziging werd goedgekeurd door het koninklijk besluit van 22 september 1969, gepubliceerd in het *Belgisch Staatsblad* van 7 oktober 1969.

Voor deze laatste datum werd alleen de goudvoorraad als dekkingselement aangenomen.

² Speciale bons van de Belgische Schatkist (Wet van 4-1-1963, Overeenkomst van 1-2-1963).

XIII - 10. — WEEKSTATEN VAN DE NATIONALE BANK VAN BELGIE

(Miljoenen franken)

Posten	1970	1971	1970	1971	1970	1971	1970	1971
	9 februari	8 februari	9 maart	8 maart	6 april	5 april	4 mei	10 mei
ACTIVA								
Goudvoorraad	75.983	73.402	75.959	73.334	75.959	73.334	75.930	79.396
Internationaal Muntfonds :								
Deelneming	8.777	25.834	9.277	25.769	10.372	23.169	10.254	19.832
Leningen
Bijzondere trekkingsrechten	3.795	13.723	3.945	13.723	3.995	14.973	4.095	15.723
<i>Totaal van de dekkingselementen</i> ¹	88.555	112.959	89.181	112.826	90.326	111.476	90.279	114.951
Vreemde valuta's	35.856	41.429	35.450	41.411	38.291	42.113	38.486	44.249
Te ontvangen vreemde valuta's en goud	15.551	9.359	17.470	6.681	17.553	5.060	17.488	4.643
Internationale akkoorden :								
Europees Monetair Akkoord
Andere akkoorden	88	14	95	71	92	82	141
Debiteuren wegens termijnverkoop van vreemde valuta's en goud	34.723	39.947	34.539	39.984	37.439	39.556	37.427	43.512
Handelspapier	13.084	3.465	9.794	3.150	6.184	2.721	17.196	2.284
Voorschotten op onderpand	23	253	35	23	16	27	677	13
Overheidseffecten :								
Belgische overheidseffecten	11.475	250	13.850	5.725	15.100	10.500	4.850	14.475
Luxemburgse overheidseffecten
Deel- en pasmunt	353	330	405	366	405	382	395	345
Tegoed bij het Bestuur der Postchecks ...	1	1	1	1	2	1	2	1
Geconsolideerde vordering op de Staat	34.000	34.000	34.000	34.000	34.000	34.000	34.000	34.000
Overheidsfondsen	3.726	3.832	3.727	3.832	3.720	3.832	3.728	3.832
Gebouwen, materieel en meubelen	2.105	2.161	2.105	2.161	2.105	2.161	2.105	2.161
Waarden v/d Pensioenkas v/h Personeel .	2.970	3.302	2.990	3.276	2.987	3.273	3.011	3.311
Diversen	1.212	809	1.389	1.161	1.403	947	2.027	1.132
Orderekening :	243.634	252.185	244.950	254.692	249.602	256.141	251.753	269.050
Bestuur der Postchecks : Tegoed voor rekening van de Minister van Nationale Opvoeding (Schoolpakt)	2.413	2.347	2.216	2.133	2.023	1.922	1.862	1.686
PASSIVA								
Bankbiljetten in omloop	176.909	182.275	178.004	184.064	179.229	186.557	181.068	189.872
Rekeningen-courant :								
Schatkist { gewone rekening	11	24	8	17	8	14	13	2
{ buitengewone conjunctuurtaks	8	7	8	7	8	7	8	7
Banken in het buitenl. : gew. rekening.	418	539	431	484	458	627	515	607
Diverse rekeningen-courant en te betalen waarden	2.800	2.278	864	5.428	727	5.992	864	11.583
Internationale akkoorden :								
Europees Monetair Akkoord	130	289	122	292	82	249	105	317
Andere akkoorden	230	385	247	343	363	413	316	593
<i>Totaal der verbintenissen op zicht</i> ...	180.506	185.797	179.684	190.635	180.875	193.859	182.889	202.981
Internationaal Muntfonds :								
Bijzondere trekkingsrechten, netto cumulatieve toewijzing	3.545	7.022	3.545	7.022	3.545	7.022	3.545	7.022
Belgische banken, monetaire reserve
Te leveren vreemde valuta's en goud ...	50.509	49.549	52.192	46.904	55.177	44.824	55.086	48.255
Pensioenkas van het Personeel	2.970	3.302	2.990	3.276	2.987	3.273	3.011	3.311
Diversen	2.376	2.682	2.811	3.022	3.290	3.330	3.494	3.648
Kapitaal	400	400	400	400	400	400	400	400
Reserves en afschrijvingsrekeningen	3.328	3.433	3.328	3.433	3.328	3.433	3.328	3.433
Orderekening :	243.634	252.185	244.950	254.692	249.602	256.141	251.753	269.050
Minister van Nationale Opvoeding : Tegoed voor zijn rekening bij het Bestuur der Postchecks (Schoolpakt)	2.413	2.347	2.216	2.133	2.023	1.922	1.862	1.686

N. B. — Het jaarverslag van de Nationale Bank van België bevat, in bijlage, al de weekstaten voor het verslagjaar. Het geeft eveneens een beknopte toelichting bij de voornaamste balansposten.

¹ De elementen van de dekking der verbintenissen op zicht worden bepaald door artikel 4 van de wet van 9 juni 1969, die het artikel 7 alinea 2 van de organieke wet van de Bank wijzigde, en door artikel 30 van de statuten van de Bank, dat gewijzigd werd door de buitengewone algemene vergadering der aandeelhouders van de Bank van 5 september 1969. Deze wijziging werd goedgekeurd door het koninklijk besluit van 22 september 1969, gepubliceerd in het Belgisch Staatsblad van 7 oktober 1969.

Voor deze laatste datum werd alleen de goudvoorraad als dekkingselement aangenomen.

XIII - 11. — VERRICHTINGEN IN POSTREKENING

Bron : B.P.C.

	Duizenden rekeningen	Totaal tegoed 1	Tegoed van particulieren 2	Credit		Debet		Algemene beweging	Percentages van de verrichtingen uitgevoerd zonder gebruik van chartaal geld
				Stortingen en diversen	Giro's	Cheques en diversen	Giro's		
				(daggemiddelden) 3					
(einde periode)	(miljarden franken)								
1964	956	50,5	36,8	62,8	147,4	62,2	147,4	419,8	93
1965	981	54,1	38,8	72,4	163,7	72,2	163,7	472,0	93
1966	995	58,4	40,7	81,6	182,3	81,1	182,3	527,3	93
1967	1.004	60,6	41,3	89,0	194,5	89,2	194,5	567,1	93
1968	1.013	63,4	42,7	98,6	209,7	97,8	209,7	607,6	94
1969	1.017	68,0	45,1	112,5	234,0	112,5	234,0	693,0	94
1970	1.023	72,5	47,8	127,2	252,1	126,4	252,1	757,8	94
1969 1 ^e kwartaal	1.015	66,3	44,3	102,4	222,7	104,8	222,7	652,7	94
2 ^e kwartaal	1.014	67,7	45,7	118,8	233,0	117,6	233,0	702,5	94
3 ^e kwartaal	1.018	69,9	45,3	112,2	237,0	114,5	237,0	700,6	94
4 ^e kwartaal	1.022	68,0	45,1	116,3	243,3	113,2	243,3	716,1	94
1970 1 ^e kwartaal	1.021	70,1	46,8	115,1	238,9	117,2	238,9	710,1	94
2 ^e kwartaal	1.020	70,8	48,2	126,7	244,6	125,2	244,6	741,1	94
3 ^e kwartaal	1.023	73,8	46,9	127,7	254,5	129,7	254,5	766,4	94
4 ^e kwartaal	1.030	75,6	49,2	139,3	270,3	133,6	270,3	813,6	94
1971 1 ^e kwartaal	1.030	79,3	52,0	135,1	274,5	138,5	274,5	822,7	95
1970 Maart	1.021	68,4	46,6	115,5	225,7	111,4	225,7	678,2	94
April	1.020	69,3	47,1	132,1	253,5	125,9	253,5	765,0	94
Mei	1.020	69,5	49,3	118,2	235,6	123,7	235,6	713,1	94
Juni	1.020	73,1	48,2	129,7	244,8	126,0	244,8	745,3	94
Juli	1.021	84,6	48,5	152,7	299,8	155,0	299,8	907,4	94
Augustus	1.022	68,5	46,2	114,0	234,1	118,0	234,1	700,2	95
September	1.025	68,3	46,1	116,3	229,5	116,2	229,5	691,5	94
Oktober	1.028	72,0	47,1	132,6	258,8	125,5	258,8	775,7	95
November	1.030	74,4	48,2	129,6	266,7	134,1	266,7	797,1	94
December	1.031	80,4	52,4	155,8	285,5	141,3	285,5	868,1	94
1971 Januari	1.031	82,7	53,6	138,3	280,1	143,0	280,1	841,5	95
Februari	1.030	76,1	51,8	131,3	266,9	134,4	266,9	799,5	96
Maart	1.030	79,1	50,5	135,7	276,6	138,2	276,6	827,0	95

1 Omvat het tegoed van de particulieren en van de Rijksrekenplichtigen.

2 De cijfers over de tegoeden der particulieren per einde periode, worden in de stand van de Staatsschuld gepubliceerd (cf. tabel 3, hoofdstuk XVI van onderhavig Tijdschrift).

3 Gemiddeld tegoed op het einde van elke dag der maand, zowel werkdagen als niet-werkdagen. Voor een zon- of feestdag is het vermelde tegoed dat van de vorige werkdag.

XIII - 12. — ALGEMENE STAAT DER BANKEN ¹

(Miljoenen franken)

Activa

Posten	1967 31 december	1968 31 december	1969 31 december	1970 31 december	1970 28 februari	1971 28 februari	1970 31 maart	1971 31 maart
Activa van de monetaire reserve, speciaal deposito bij de N.B.B.	—	—	—	—	—	—	—	—
Kas, Nationale Bank, postrekening, N.K.B.K.	10.583	10.466	12.243	10.108	5.392	6.392	9.704	8.781
Daggeld	5.559	4.894	11.942	10.957	9.286	4.695	9.837	8.678
Bankiers	49.380	72.637	111.824	138.852	106.176	130.125	103.496	138.153
Moedermaatschappij, succursalen en filialen	10.353	13.100	15.542	38.766	17.290	44.841	17.744	48.605
Andere te innen waarden op korte termijn	16.506	21.086	30.932	24.887	43.976	33.889	32.517	34.027
Wissels	118.984	119.034	142.197	156.753	153.162	159.134	150.480	156.475
a) Overheidspapier	41.099	37.717	46.822	41.034	55.268	41.233	48.353	37.550
b) Handelspapier ²	77.885	81.317	95.375	115.719	97.894	117.901	102.127	118.925
Prolongaties en voorschotten op effecten	1.516	1.644	1.441	1.809	1.381	1.938	1.523	1.786
Debiteuren wegens verstrekte accepten	29.484	32.044	29.338	37.196	29.682	36.455	29.380	35.514
Diverse debiteuren	82.733	110.343	115.987	156.183	118.886	162.416	124.029	168.460
Effecten	3	3	141.426	175.718	141.782	188.790	145.560	191.106
a) Belgische overheidsfondsen	3	3	132.966	159.698	134.919	171.239	138.649	171.281
b) Overige leningen	3	3	8.228	15.788	6.550	17.350	6.719	19.605
c) Aandelen en deelbewijzen	3	3	226	98	305	64	184	63
d) Overige effecten	3	3	6	134	8	137	8	157
Belegde wettelijke reserve	3	3	984	1.128	985	1.132	987	1.140
Participaties	3	3	6.573	7.942	7.144	7.980	7.153	8.260
a) Dochtermaatschappijen	3	3	2.295	2.440	2.794	2.443	2.798	2.503
b) Overige participaties	3	3	4.278	5.502	4.350	5.537	4.355	5.757
Oprichtings- en eerste inrichtingskosten	114	102	136	135	135	136	141	144
Gebouwen	3.300	3.652	4.192	5.014	4.268	5.069	4.413	5.169
Participaties in dochtermaatsch. voor immobiëlen	283	449	310	307	310	307	310	326
Vorderingen op dochtermaatsch. voor immobiëlen	77	85	200	246	202	246	203	247
Materieel en meubilair	455	465	606	795	630	802	631	768
Diversen	5.356	5.574	7.273	9.523	6.654	8.666	5.891	8.505
Totaal der activa ...	444.837	527.786	633.146	776.319	647.341	793.013	643.999	816.144

¹ De algemene staat bevat, wat betreft de banken welke hun bedrijvigheid gedeeltelijk in het buitenland uitoefenen, slechts de bestanddelen der activa van de Belgische zetels. De saldi van de rekeningen geopend door deze laatste op naam van de in het buitenland gevestigde zetels zijn opgenomen onder de rubriek « Moedermaatschappij, succursalen en filialen ».

² Wissels herdisconteerd door de banken bij de N.B.B. en bij de parastatale instellingen

(Uitstaande bedragen in miljoenen franken)

1967 31 december	23.046	1969 31 december	21.161	1970 28 februari	18.445	1970 31 maart	16.699
1968 31 december	32.935	1970 31 december	19.802	1971 28 februari	17.780	1971 31 maart	17.706

³ Vóór 31 maart 1969, ingedeeld als volgt :

	81-12-66	81-12-67	81-12-68
Effecten	94.289	110.154	182.211
a) Belegde wettelijke reserve	789	833	907
b) Belgische overheidsfondsen	87.264	102.140	119.374
c) Buitenlandse overheidsfondsen	1.896	2.384	6.129
d) Bankaandelen	1.904	2.195	3.075
e) Andere fondsen	2.436	2.602	2.926

XIII - 12. — ALGEMENE STAAT DER BANKEN ¹

(Miljoenen franken)

Passiva

Posten	1967 31 december	1968 31 december	1969 31 december	1970 31 december	1970 28 februari	1971 28 februari	1970 31 maart	1971 31 maart
<i>Opvraagbaar :</i>								
Schuldeisers gedekt door zakelijke zekerheden	784	1.306	922	998	663	2.903	726	1.539
a) Schuldeisers gewaarborgd door voorrechten ...	493	490	649	738	415	475	496	583
b) Schuldeisers bij overeenkomst door zakelijke zekerheden gewaarborgd	291	816	273	260	248	2.428	230	956
Daggeld	5.733	8.739	6.906	10.030	7.264	12.018	5.630	8.250
a) Gedekt door reële zekerheden	1.354	2.449	1.628	1.291	689	3.207	1.891	2.101
b) Niet-gedekt door reële zekerheden	4.379	6.290	5.278	8.739	6.575	8.811	3.739	6.149
Bankiers	94.222	119.989	164.481	243.254	154.688	244.454	158.747	259.319
Moedermaatschappij, succursalen en filialen	9.963	9.919	12.344	17.296	18.304	21.025	16.985	21.335
Geaccepteerde wissels	29.486	32.044	29.338	37.197	29.686	36.455	29.386	35.514
Andere te betalen waarden op korte termijn	7.891	13.964	22.457	18.003	34.281	21.607	22.947	24.820
Crediteuren wegens wissels ter incasso	1.320	1.976	1.944	1.817	1.879	1.866	1.972	1.779
Deposito's en crediteuren	245.174	281.371	322.625	365.783	327.359	369.913	336.352	381.738
a) Dadelijk opvraagbaar	109.864	122.443	124.004	140.602	120.605	137.838	126.544	144.628
b) Op hoogstens dertig dagen	16.778	18.476	26.342	32.976	30.327	35.827	31.856	37.305
c) Op meer dan dertig dagen	51.132	56.319	85.087	96.466	90.058	95.925	91.773	97.949
d) Op meer dan één jaar	4.364	7.355	6.107	8.493	5.879	9.917	5.986	10.442
e) Op meer dan twee jaar	3.493	5.023	7.384	10.732	6.817	11.234	6.894	11.069
f) Bankboekjes	57.739	69.787	71.948	74.640	71.949	77.276	71.556	78.443
g) Andere op boekjes ingeschreven deposito's	1.804	1.968	1.753	1.874	1.724	1.896	1.743	1.902
Obligaties en kasbons	13.546	16.538	18.680	23.269	19.612	24.698	20.077	24.995
Nog te storten bedragen op fondsen en participaties	941	1.145	1.186	1.242	1.200	1.241	1.200	1.364
Diversen	12.317	13.298	17.427	19.265	17.090	18.381	14.399	16.792
<i>Totaal opvraagbaar ...</i>	<i>421.377</i>	<i>500.289</i>	<i>598.310</i>	<i>738.154</i>	<i>612.026</i>	<i>754.561</i>	<i>608.421</i>	<i>777.445</i>
<i>Speciaal opvraagbaar :</i>								
Achtermestelde passiva	—	—	2.392	3.942	2.792	3.942	2.792	3.942
<i>Niet opvraagbaar :</i>								
Kapitaal	14.610	17.859	20.442	21.136	20.428	21.196	20.436	21.271
Niet beschikbare reserve wegens uitgiftepremie	2.368	2.867	4.312	4.289	4.310	4.284	4.317	4.291
Wettelijke reserve (art. 13, K.B. 185)	833	906	977	1.128	977	1.128	981	1.138
Beschikbare reserve	5.425	5.589	6.369	7.268	6.439	7.375	6.658	7.509
Reservefonds	224	276	344	402	369	527	394	548
<i>Totaal niet opvraagbaar ...</i>	<i>23.460</i>	<i>27.497</i>	<i>32.444</i>	<i>34.223</i>	<i>32.523</i>	<i>34.510</i>	<i>32.786</i>	<i>34.757</i>
Totaal der passiva ...	444.837	527.786	633.146	776.319	647.341	793.013	643.999	816.144

¹ De algemene staat bevat, wat betreft de banken welke hun bedrijvigheid gedeeltelijk in het buitenland uitoefenen, slechts de bestanddelen der passiva van de Belgische zetels. De saldi van de rekeningen geopend door deze laatste op naam van de in het buitenland gevestigde zetels zijn opgenomen onder de rubriek « Moedermaatschappij, succursalen en filialen ».

**XIII - 13. — GEZAMENLIJKE BETALINGEN
DOOR MIDDEL VAN DIRECT OPEISBARE BANKDEPOSITO'S IN BELGISCHE FRANKEN
EN VAN TEGOEDEN IN POSTREKENING ¹**

Verhouding van de omzet tot de hoeveelheid ²

(herleid in type-maanden van 25 dagen)

Maandgemiddelden per kwartaal

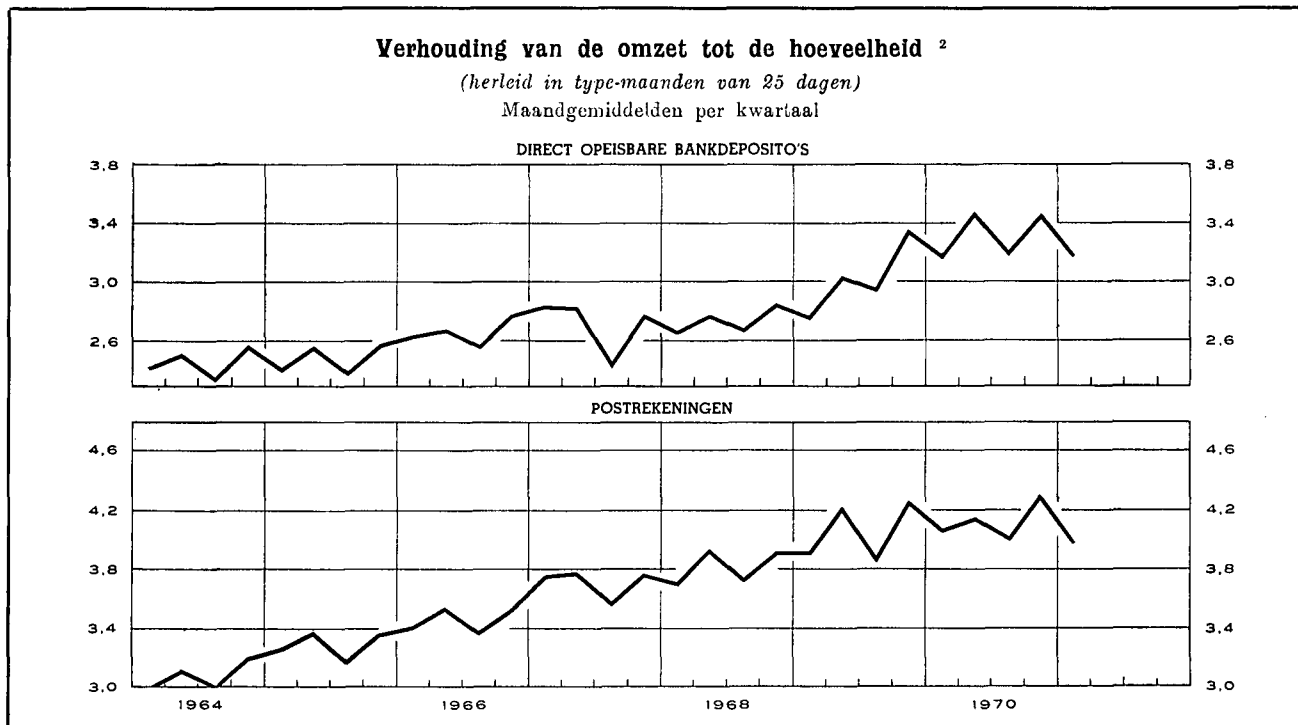

Maandgemiddelden of maand	Gezamenlijke betalingen per type-maand van 25 dagen door middel van			Verhouding van de omzet tot de hoeveelheid ²		
	direct opeisbare bankdeposito's ³	tegoeden in postrekening ⁴	Totaal	bruto	uitgedrukt in type-maand van 25 dagen	
	(miljarden franken)			direct opeisbare bankdeposito's ³	direct opeisbare bankdeposito's ³	tegoeden in postrekening ⁴
1964	154,7	121,0	275,7	2,50	2,46	3,08
1965	167,8	135,8	303,6	2,51	2,48	3,30
1966	191,3	149,3	340,6	2,70	2,67	3,47
1967	210,3	163,9	374,2	2,74	2,72	3,71
1968	236,6	174,0	410,6	2,78	2,74	3,83
1969	280,6	194,9	475,5	3,06	3,03	4,07
1970	325,7	207,3	533,0	3,36	3,33	4,13
1969 1 ^e kwartaal	253,8	185,4	439,2	2,81	2,77	3,92
2 ^e kwartaal	288,7	205,7	494,4	3,00	3,04	4,22
3 ^e kwartaal	273,9	187,2	461,1	3,03	2,95	3,88
4 ^e kwartaal	306,2	201,3	507,5	3,40	3,35	4,26
1970 1 ^e kwartaal	291,8	197,5	489,3	3,18	3,18	4,07
2 ^e kwartaal	341,6	211,3	552,9	3,47	3,47	4,15
3 ^e kwartaal	319,3	199,5	518,8	3,29	3,20	4,01
4 ^e kwartaal	349,9	221,0	570,9	3,50	3,46	4,30
1971 1 ^e kwartaal	341,5	222,7	564,2	3,22	3,18	3,98
1970 Maart	306,7	188,4	495,1	3,34	3,34	3,94
April	337,1	209,4	546,5	3,66	3,52	4,28
Mei	344,9	224,1	569,0	3,23	3,51	4,32
Juni	342,8	200,4	543,2	3,52	3,39	3,85
Juli	343,6	216,1	559,7	3,55	3,42	4,17
Augustus	296,2	196,6	492,8	3,02	3,02	4,05
September	318,2	185,7	503,9	3,30	3,17	3,81
Oktober	315,3	196,0	511,3	3,42	3,16	3,93
November	346,5	238,9	585,4	3,24	3,52	4,74
December	388,1	228,1	616,2	3,84	3,69	4,24
1971 Januari	334,4	225,1	559,5	3,08	3,08	4,00
Februari	339,9	236,2	576,1	3,06	3,19	4,20
Maart	350,2	206,9	557,1	3,52	3,26	3,75

¹ Benaderende gegevens volgens het totaal der debetverrichtingen (incl. de rekeningen van vreemdelingen en de debetverrichtingen met betrekking tot betalingen aan het buitenland).

² De verhouding van de omzet tot de hoeveelheid wordt verkregen door deling van het bedrag der debiteringen op de rekeningen van de direct opeisbare bankdeposito's in Belgische franken of op de postrekeningen van de particulieren en de buitengewone Rijksrekenplichtigen door de gemiddelde tegoeden op deze rekeningen tijdens de beschouwde periode.

³ De telling omvat niet alle banken.

⁴ Uit de brutogegevens werden de dubbel getelde overschrijvingen verwijderd, die voortvloeien uit de inrichting van de Rijksboekhouding en waarvan een telling mogelijk was.

N. B. — Wijze van opstelling : zie *Tijdschrift voor Documentatie en Voorlichting*, XXV^e jaargang, deel II, nr 4, oktober 1950, blz. 222.

Bibliografische referenties : *Jaarverslagen van de N.B.B.* — *Belgisch Staatsblad* : Algemene staat der banken. — *Statistisch Jaarboek voor België.* — *Statistisch Tijdschrift van het N.I.S.* — *Belgische economische statistieken 1950-1960*, deel I. — *Tijdschrift voor Documentatie en Voorlichting* : XL^e jaargang, deel I, nr 1, januari 1965, blz. 21 ; XLII^e jaargang, deel I, nr 1, januari 1967, blz. 19 ; deel II, nr 8, september 1967, blz. 248. — *Jaarverslag van de Bankcommissie.*

XIV. — NIET GELDSCHEPPENDE FINANCIËLE INSTELLINGEN

4. — YOORNAAMSTE ACTIVA EN PASSIVA VAN HET RENTENFONDS

(Miljoenen franken)

Bron : Jaarverslagen van het Rentenfonds.

Einde periode	Activa				Passiva			
	Portefeuille			Creditsaldo bij de Nationale Bank van België	Te leen gegeven geld op zeer korte termijn	Certificaten van het Rentenfonds	Te leen genomen geld op zeer korte termijn	Debetsaldo bij de Nationale Bank van België
	Genoteerde waarden	Schatkist-certificaten tranche B	Andere schatkist-certificaten					
nominale waarde								
1960	6.661	1.403	1.200	6	15	5.812
1961	6.892	1.086	...	3.201	3.069	10.996
1962	7.759	2.226	50	6.440	...	589
1963	8.383	2.711	6.549	877	600
1964	6.827	4.099	7.357	...	389
1965	6.299	2.728	...	50	...	5.884
1966	6.426	3.269	4.524	1.563	320
1967	5.943	3.560	141	6.348
1968	7.959	5.124	432	8.892	1.256	...
1969	7.833	4.654	8.377	631	...
1968 Januari	5.815	2.296	2.023	6.694
Februari	6.113	2.657	2.282	7.685
Maart	6.572	3.250	848	7.262
April	6.537	2.590	2.771	8.462
Mei	6.655	2.300	4.000	...	2.100	8.974	585	2.100
Juni	7.534	2.300	5.500	...	1.700	8.915	1.063	3.500
Juli	7.330	3.660	2.200	9.365	...	438
Augustus	7.567	3.785	3.300	...	2.700	10.123	945	2.700
September	7.746	3.685	1.500	...	2.457	8.988	71	2.922
Oktober	7.276	4.194	2.550	9.927	...	617
November	7.314	3.684	4.000	...	1.234	10.165	1.234	1.264
December	7.959	5.124	432	8.892	1.256	...
1969 Januari	7.567	4.394	1.745	8.041	611	1.556
Februari	7.996	3.838	2.700	8.292	2.693	...
Maart	8.098	3.685	2.400	9.221	1.444	...
April	8.752	4.135	3.800	11.711	1.166	...
Mei	8.818	5.204	6.100	12.315	1.827	2.151
Juni	8.689	4.374	3.500	10.520	667	1.780
Juli	8.230	4.619	6.250	2.350	697
Augustus	8.434	4.254	2.300	6.041	4.578	692
September	9.355	5.004	2.400	6.006	5.081	2.031
Oktober	8.776	4.599	5.421	4.434	...
November	8.078	4.114	8.257	332	...
December	7.833	4.654	8.377	631	...

XIV - 5. — ALGEMENE SPAAR- EN LIJFRETEKAS

5a. — Beweging van de inlagen

Alleen de spaarboekjes van particulieren

(Miljoenen franken)

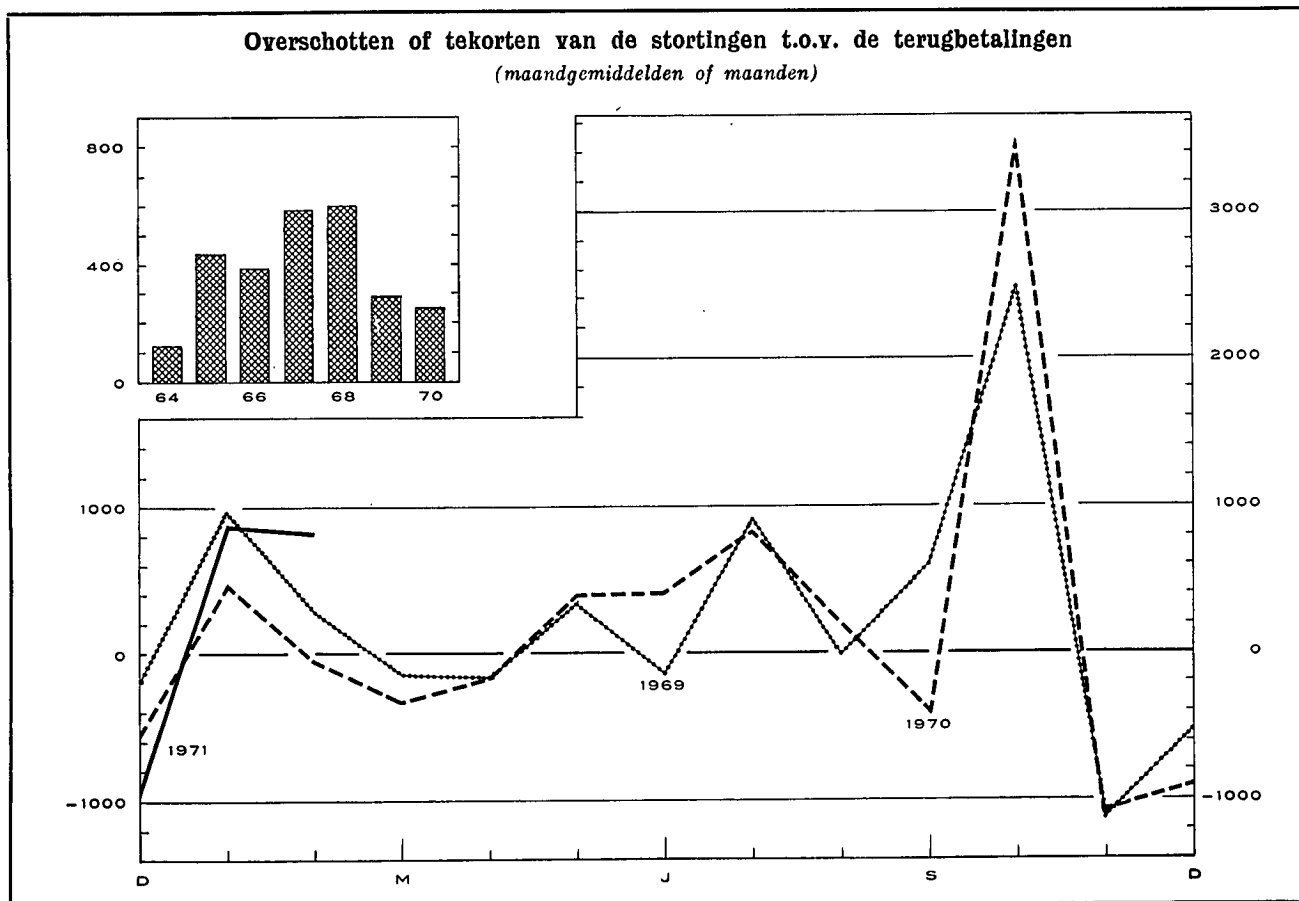

Tijdvak	Inleggingen 1 (1)		Opvragingen (2)		Overschot of tekort (3) = (1) - (2)		Saldu van de inlagen per einde tijdvak 2 (4)	
1960	21.840		19.786		2.054		78.887	
1961	22.799		19.585		3.214		84.633	
1962	25.995		20.717		5.278		92.654	
1963	26.388		23.788		2.600		97.980	
1964	28.229		26.757		1.472		102.395	
1965	32.450		27.211		5.239		112.192	
1966	37.449		32.817		4.632		120.322	
1967	45.363		38.294		7.069		131.137	
1968	50.955		43.751		7.204		142.297	
1969	65.077		56.969		8.108		150.405	
1970	79.080		70.818		8.262		158.667	
	1970	1971	1970	1971	1970	1971	1970	1971
Januari	6.491	7.569	6.012	6.685	479	884	150.884	159.551
Februari	5.214	v 6.577	5.261	v 5.742	- 47	v 835	150.837	v160.386
Maart	5.219		5.542		-323		150.514	
April	5.859		6.030		-171		150.343	
Mei	5.593		5.192		401		150.744	
Juni	6.111		5.703		408		151.152	
Juli	6.803		5.967		836		151.988	
Augustus	5.232		5.027		205		152.193	
September	5.407		5.787		-380		151.813	
Oktober	10.120		6.626		3.494		155.307	
November	5.292		6.345		-1.053		154.254	
December	6.429		7.325		- 896		158.667 ²	

1 Vanaf 1963, inclusief op de termijrekeningen vervallen intresten.

2 Deze inlagen bevatten de gekapitaliseerde intresten van het boekjaar en, in 1965, de verdeling van een gedeelte van het reservefonds van de ASLK. In het jaar 1970, bedragen de gekapitaliseerde intresten 5.303 miljoen fr.

XIV - 5. — ALGEMENE SPAAR- EN LIJFRENTEKAS
5b. — Voornaamste posten uit de balansen van de Spaarkas
(Miljarde franken)

Bron : *Verlagen van de ASLK.*

	1963 31 december	1964 31 december	1965 31 december	1966 31 december	1967 31 december	1968 31 december	1969 31 december
ACTIVA							
Beschikbaar ¹	0,3	1,9	0,3	1,2	0,5	2,3	0,7
Voorlopige beleggingen ² :							
Wissels op België	18,0	20,6	24,6	26,5	29,9	33,0	37,9
Voorschotten aan de nijverheid	9,5	11,0	12,2	16,4	17,8	18,0	16,1
Landbouwkrediet	0,1	0,1	0,2	0,5	0,4
Exportkrediet	0,7	0,8	1,0	1,1	1,5	1,5	1,9
Beleningen
Persoonlijke leningen	—	—	—	—	—	0,1	0,4
Bankaccepten	2,7	3,7	3,9	3,8	4,1	9,7	4,0
Schatkist- en Rentenfondscertificaten	5,4	4,1	4,8	4,9	11,2	10,0	10,4
Daggeldleningen	0,9	...	0,5	...	1,4	...	1,9
Totaal ² ...	37,3	40,2	47,0	52,8	66,1	72,8	73,0
Definitieve beleggingen ^{2 3} :							
Directe staatsschuld	23,4	21,9	21,4	20,6	19,5	19,7	20,9
Indirecte staatsschuld en effecten met staats- waarborg	17,5	18,6	20,8	21,7	22,8	24,5	27,0
Effecten van Kongo of door Kongo gewaarborgd .	0,2	0,1	0,1	0,2	0,2	0,2	0,2
Obligaties van het Gemeentekrediet, van provin- cies en gemeenten	1,5	1,5	1,9	2,3	2,4	2,7	3,3
Obligaties van Belgische vennootschappen	0,8	0,8	0,7	1,0	0,9	0,8	0,9
Voorschotten aan de Staat voortvloeiende uit de betaling van de bijkomende vergoeding aan de politieke gevangenen, voorschotten aan het Nationale Werk voor Oorlogsinvaliden en diverse voorschotten	0,6	0,7	0,7	0,8	1,0	1,1	1,2
Hypothecaire leningen	5,3	5,9	6,5	7,0	7,6	8,6	10,2
Landbouwkrediet	4,0	4,4	4,7	5,2	5,6	6,0	6,4
Voorschotten aan de Nationale Maatschappij voor de Huisvesting, aan de erkende vennootschap- pen en aan de gemeenten bestemd voor de bouw van volkswoningen	25,0	24,6	25,8	26,7	27,5	29,0	30,6
Kredietopeningen (industriële, landbouw- en be- roepskrediet en kredieten aan universiteiten) .	—	—	—	—	—	1,5	6,6
Totaal ² ...	78,3	78,5	82,6	85,5	87,5	94,1	107,3
Vervallen inkomsten op beleggingen en prorata van intresten	3,1	2,8	2,9	3,1	3,3	3,6	4,1
Vervallen effecten van de portefeuille	—	3,4	3,0	3,9	4,1	5,3	5,8

PASSIVA

<i>Opvraagbaar :</i>							
Inlagen op spaarboekjes en spaarbons ⁴ :							
Particulieren	97,8	102,2	112,0	120,1	131,0	143,9	153,9
Dotatie voor Krijgsgevangenen	0,2	0,2	0,2	0,2	0,2	0,2	0,1
Openbare en andere instellingen	5,1	5,1	5,5	5,6	6,9	8,4	9,9
Totaal ...	103,1	107,5	117,7	125,9	138,1	152,5	163,9
Inlagen op rekeningen-courant ⁴	4,7	6,8	5,6	6,0	7,3	8,7	9,4
<i>Niet opvraagbaar ³ :</i>							
Dotatiefonds, fonds voor diverse voorziene uitgaven, reservefonds en provisies	10,6	11,6	11,5	13,7	14,9	16,2	17,5

¹ Deze post omvat hoofdzakelijk de kasmiddelen, de rekeningtegoeden bij de N.E.B. en het B.P.C.

² Vanaf 1964 boekt de ASLK haar voorlopige en definitieve beleggingen tegen hun budgettaire boekwaarde, d.w.z. na uitschakeling van de vervallen effecten die eerst in de loop van volgend boekjaar geïncasseerd, geconsolideerd of hernieuwd worden.

³ Vanaf 1966 werden de bedragen van de effectenportefeuille vermeerderd met het bedrag van de aflossingen overgedragen naar het « Reservfonds voor depreciatie van de portefeuille ». Deze aflossingen bereiken fr. 0,9 miljard. Zij werden eveneens bij het bedrag van het « niet opvraagbaar » gevoegd.

⁴ Inclusief de gekapitaliseerde rente en, in 1966, de verdeling van een gedeelte van het reservfonds van de ASLK.

XIV - 5. — ALGEMENE SPAAR- EN LIJFRENTEKAS
5c. — Voornaamste posten uit de balansen van de Lijfrentekassen

(Miljarden franken)

Bron : Verslagen van de ASLK.

	1963 31 december	1964 31 december	1965 31 december	1966 31 december	1967 31 december	1968 31 december	1969 31 december
ACTIVA							
Definitieve beleggingen ¹ :							
Directe Staatsschuld	7,2	7,4	7,3	7,6	7,6	7,5	8,1
Indirecte Staatsschuld en door de Staat gewaarborgde effecten	13,3	14,5	15,6	16,1	17,3	14,0	13,6
Door Kongo gewaarborgde effecten	0,1	0,1	0,1	0,1	0,1
Obligaties van het Gemeentekrediet, van provincies, steden en gemeenten	0,9	1,1	1,1	1,1	1,0	1,0	1,0
Obligaties van Belgische vennootschappen	0,8	0,7	0,7	0,6	0,6	0,6	0,5
Hypothecaire leningen	0,1	0,1	0,1	0,1	0,1	0,1	0,1
Voorschotten aan de Openbare Kas van Lening, diversen	0,1	0,1	0,1	0,1	0,1	0,2	0,2
Totaal ...	22,5	24,0	25,0	25,7	26,8	23,4	23,5
PASSIVA							
Rentenfonds ²	13,7	13,9	13,9	14,0	14,0	14,1	14,0
Wiskundige reserves ³	10,8	11,8	12,8	13,8	14,4	9,8 ⁴	9,8
Totaal ...	24,5	25,7	26,7	27,8	28,4	23,9	23,8

¹ Vanaf 1964 publiceert de ASLK in haar jaarverslag de samenstelling en het totaal van de definitieve beleggingen tegen hun budgettaire boekwaarde, d.w.z. na uitschakeling van de vervallen waarden die eerst in de loop van volgend boekjaar geïncasseerd, geconsolideerd of hernieuwd worden.

² Het Rentenfonds omvat de reserves betreffende de uit de « Algemene Wet » voortvloeiende renten. Deze reserves omvatten de wiskundige reserves, de veiligheids- en de beheersreserves evenals de provisies. Het Rentenfonds bevat de reserves niet betreffende de renten gevestigd krachtens de wet van 16 maart 1865. Deze reserves komen voor in de balansen van de Levensverzekeringskas onder de rubriek « Wiskundige reserves en provisies ».

³ De zuivere wiskundige reserves werden verhoogd met een bepaald bedrag voor dekking van de kosten van uitkering der renten en van beheer en voor de vorming van een veiligheidsmarge.

⁴ In 1968 werden de reserves van het beheer « Pensioen van de Zelfstandigen » (4,8 miljard frank) afgestaan aan de Rijksdienst voor de sociale verzekeringen der zelfstandigen.

XIV - 5. — ALGEMENE SPAAR- EN LIJFRENTEKAS
5d. — Voornaamste posten uit de balansen van de Levensverzekeringskas

(Miljarden franken)

Bron : Verslagen van de ASLK.

	1963 31 december	1964 31 december	1965 31 december	1966 31 december	1967 31 december	1968 31 december	1969 31 december
ACTIVA							
Definitieve beleggingen ¹ :							
Directe Staatsschuld	3,1	2,9	2,7	2,7	2,8	2,7	2,7
Indirecte Staatsschuld en door de Staat gewaarborgde effecten	3,8	4,7	5,2	5,8	6,5	7,4	8,2
Obligaties van het Gemeentekrediet, van provincies, steden en gemeenten	0,1	0,1	0,1	0,1	0,1	0,1	0,1
Obligaties van Belgische vennootschappen	0,5	0,4	0,4	0,3	0,3	0,3	0,2
Hypothecaire leningen
Volkswoningen : Voorschotten aan erkende vennootschappen en aan de Nationale Maatschappij voor de Huisvesting	0,2	0,3	0,3	0,3	0,3	0,4	0,4
Totaal ...	7,7	8,4	8,7	9,2	10,0	10,9	11,6
PASSIVA							
Wiskundige reserves en provisies ²	5,7	6,1	6,5	6,6	6,7	7,1	7,6
Reserve- en repartitiefonds	2,2	2,6	2,4	3,1	3,3	3,6	4,0
Totaal ...	7,9	8,7	8,9	9,7	10,0	10,7	11,6

¹ Vanaf 1964 publiceert de ASLK in haar jaarverslag de samenstelling en het totaal van de definitieve beleggingen tegen hun budgettaire boekwaarde, d.w.z. na uitschakeling van de vervallen waarden die eerst in de loop van volgend boekjaar geïncasseerd, geconsolideerd of hernieuwd worden.

² Inclusief de reserves betreffende de krachtens de wet van 16 maart 1865 gevestigde renten.

XIV - 6. — PARTICULIERE SPAARKASSEN

Indeling en bestemming van de voornaamste werkmiddelen

(Miljarden franken)

Bron : Centraal Bureau voor de Kleine Spaarders.

Einde periode	Deposito's		Obligaties en kasbons	Gezamenlijke deposito's, obligaties en kasbons	Kredieten aan bedrijven en particulieren				Effectenportefeuille 1							
	op minder dan 2 jaar	op 2 jaar en meer			Disconto, voorschotten en leningen met borgtocht	Hypotheeknemers	Diverse debiteuren	Totaal van de vorderingen op de bedrijven en particulieren	Directe en indirecte Rijks-schuld 2	Lagere overheid	Instellingen voor sociale verzekering	Parastatale kredietinstellingen	Parastatale bedrijven	Privé-vennootschappen en overige	Buitenland	Totaal van de effectenportefeuille
1963	31,4	9,9	6,1	47,4	3,6	26,4	0,5	30,5	10,7	1,0	0,1	6,2	2,1	0,4	0,1	20,6
1964 3	35,1	11,6	10,3	57,0	4,7	35,0	0,4	40,1	11,6	1,0	0,1	6,2	2,0	0,4	0,1	21,4
1965	40,7	13,8	11,1	65,6	5,4	40,8	0,6	46,8	12,8	1,1	0,1	6,6	2,5	0,7	0,1	23,9
1966	46,3	16,7	12,5	75,5	6,5	47,3	0,8	54,6	13,8	1,4	0,1	7,2	3,0	0,8	0,1	26,4
1967 4	51,8	17,3	20,1	89,2	8,0	54,5	0,7	63,2	14,9	2,0	...	9,4	3,3	0,8	0,1	30,5
1968	59,1	19,0	24,3	102,4	8,7	59,2	0,5	68,4	18,0	3,1	0,1	12,5	3,4	1,0	0,1	38,2
1969	65,6	20,7	29,4	115,7	8,3	68,7	0,4	77,4	18,2	3,7	0,1	12,9	3,5	1,9	0,2	40,5
1970	72,8	22,7	35,7	131,2					20,9	4,3	0,1	15,3	4,3	2,9	0,3	48,1
1969 September	63,5	20,4	27,7	111,6	10,0	65,1	0,7	75,8	18,2	3,6	0,1	12,5	3,4	1,5	0,2	39,5
Oktober	63,4	20,4	27,9	111,7												
November	63,2	20,5	28,6	112,3												
December	65,6	20,7	29,4	115,7	8,3	69,1	0,4	77,8	18,2	3,7	0,1	12,9	3,5	1,9	0,2	40,5
1970 Januari	65,7	20,9	30,2	116,8												
Februari	66,7	21,2	31,0	118,9												
Maart	66,5	21,3	31,6	119,4	8,9	70,7	0,5	80,1	18,6	4,2	0,1	13,9	3,5	2,2	0,2	42,7
April	66,3	21,4	32,2	119,9												
Mei	67,5	21,6	32,6	121,7												
Juni	68,1	21,7	33,1	122,9	9,5	72,5	0,5	82,5	19,9	4,1	0,1	14,2	3,9	2,3	0,2	44,7
Juli	68,8	21,8	33,7	124,3												
Augustus	69,4	22,0	34,1	125,5												
September	69,9	22,1	34,4	126,4	10,4	74,1	0,7	85,2	20,7	4,0	0,1	14,7	4,0	2,6	0,3	46,4
Oktober	70,2	22,3	34,6	127,1												
November	70,2	22,4	35,1	127,5												
December	72,8	22,7	35,7	131,2					20,9	4,3	0,1	15,3	4,3	2,9	0,3	48,1

1 Exclusief aandelen en deelnemingen.

2 Incl. door de Staat en het Rentenfonds uitgegeven certificaten.

3 Van 1963 tot 1964 zijn de rubrieken « Obligaties en kasbons » en « Hypotheeknemers » respectievelijk toegenomen met fr. 3,7 miljard en fr. 4 miljard omdat in de statistiek rekening werd gehouden met in 1964 erkende nieuwe vennootschappen.

4 Vanaf juni 1967 : nieuwe reeks die deposito's omvat waarvan sprake in de nieuwe wettelijke bepalingen die de particuliere spaarkassen beheersen. Met ingang van dezelfde datum zijn de « spaarbons en -certificaten » ondergebracht in de kolom « Obligaties en kasbons » en niet meer in de kolommen « Deposito's ».

XIV - 7. — NATIONALE MAATSCHAPPIJ VOOR KREDIET AAN DE NIJVERHEID

Voornaamste balansposten

(Miljarden franken)

Bron : Verslagen van de N.M.K.N.

Einde periode	1965	1966	1967	1968	1969	1970
ACTIVA						
Uitstaande kredieten :						
Investeringskredieten op lange en op halflange termijn :						
1° door de Staat gewaarborgd	12,6	16,5	22,2	24,2	26,7	28,4
2° door banken en financiële instellingen gewaarborgd	11,1	13,6	14,6	18,0	23,4	29,2
3° waarvan het risico door de Instelling gedragen wordt	25,5	31,4	34,9	41,5	44,8	49,1
Herstellkredieten (oorlogs- en waterschade)	1,2	1,2	1,1	1,0	0,9	1,0
Warrantkredieten (steenkolenmijnen) door de Staat gewaarborgd	0,3	0,5	0,3	0,1	...	—
Handelskredieten	1,0	0,9	0,9	1,3	1,8	1,5
Exportkredieten betaalbaar op halflange en op lange termijn	1,5	1,5	2,1	2,1	2,7	3,8
Kredieten beheerd voor rekening van de Staat 1	3,1	3,3	4,0	5,0	5,7	5,9
Diverse beleggingen op korte termijn	11,3	6,4	8,0	9,2	13,9	18,7
PASSIVA						
Obligaties	45,6	49,7	57,4	65,6	75,6	87,1
Kasbons	9,3	9,0	9,1	12,1	15,3	19,2
Deposito's en diverse leningen (o.m. in vreemde valuta's)	5,9	8,0	8,8	9,3	11,7	13,0
Belgische Staat :						
Marshall-hulpfonds	1,3	1,3	1,3	1,3	1,2	1,2
Fonds voor het uitreden en het aanbouwen van zeeschepen	1,7	2,0	2,5	3,3	3,6	4,0

1 Het betreft hulpverlening aan ondernemingen in moeilijkheden, kredieten hoofdzakelijk gefinancierd door het Marshall-hulpfonds en het Fonds voor het uitreden en het aanbouwen van zeeschepen, en, in de tweede plaats, door het Fonds voor Hulpverlening aan de Steenkolenijverheid en het Fonds voor Hulpverlening aan de Belgische ex-Kolonialen uit Afrika.

XIV - 8. — GEMEENTEKREDIET VAN BELGIE

(Miljoenen franken)

Bron : Gemeentekrediet van België.

Periode	Financiering van de investeringsuitgaven van de gewestelijke en plaatselijke overheid en van de organismen van de provinciale en gemeentelijke sectoren										Verrichtingen in rekeningen-courant van de gewestelijke en plaatselijke overheid en van de organismen van de provinciale en gemeentelijke sectoren (gewone uitgaven)				
	Rekeningen « Toelagen en leningsgelden »										Schuld op korte, halflange en lange termijn tegenover het Gemeentekrediet van België (op het einde van de periode)	Kredietverplichtingen van het Gemeentekrediet van België (11)	Gemiddelde van de gezamenlijke dagelijkse saldi		Totaal van de over het debet van die rekeningen uitgevoerde betalingen (14)
	Saldo beschikbaar bij de aanvang van de periode (1)	Stortingen			Opragingen			Saldo beschikbaar op het einde van de periode (1) + (8) - (9) = (9)	Credit (12)	Debet (13)					
		Leningen ter beschikking gesteld van de kredietnemers	Kapitaal-toelagen gestort door de Staat en de provincies en andere ontvangsten	Totaal (2) + (3) + (4) = (5)	Voor de terugbetaling van leningen (6)	Voor betaling van buitengewone uitgaven (7)	Totaal (6) + (7) = (8)								
Leningen waarvan de lasten door de kredietnemers gedragen worden (2)	Leningen waarvan de lasten door de Staat aan de kredietnemers worden terugbetaald (3)														
1961	2.590	6.182	1.262	1.858	9.302	1.011	7.427	8.438	3.454	46.849	5.231	1.504	1.519	21.917	
1962	3.453	6.526	1.365	1.320	9.211	363	8.421	8.784	3.880	52.178	7.337	1.350	2.288	24.877	
1963	3.880	7.481	1.517	1.351	10.349	241	9.572	9.813	4.416	58.516	6.827	1.589	3.214	26.304	
1964	4.416	8.768	2.138	1.397	12.303	269	12.100	12.369	4.350	66.677	4.992	1.752	2.725	31.794	
1965	4.350	6.859	1.943	1.568	10.370	345	10.488	10.833	3.887	72.551	4.373	1.647	4.271	35.471	
1966	3.887	8.025	1.925	1.692	11.642	304	10.798	11.102	4.427	78.755	5.433	1.814	4.907	42.639	
1967	4.427	10.146	2.357	2.027	14.530	350	12.804	13.154	5.803	87.089	8.925	2.400	4.511	53.991	
1968	5.803	13.060	2.704	3.043	18.807	412	16.624	17.036	7.574	98.448	10.236	3.496	4.034	63.533	
1969	7.574	15.951	2.961	5.002	23.914	836	21.901	22.737	8.751	111.650	9.993	3.998	5.531	80.753	
1970	8.751	19.786	3.048	4.010	26.844	490	25.221	25.711	9.884	127.186	10.321	4.693	6.536	99.713	
1968 1 ^o kwartaal	5.803	2.449	681	696	3.826	97	3.617	3.714	5.915	88.988	9.880	3.031	3.858	17.245	
2 ^o kwartaal	5.915	3.226	555	957	4.738	82	3.662	3.744	6.909	91.810	10.749	3.395	3.892	15.243	
3 ^o kwartaal	6.909	3.408	745	718	4.871	118	3.961	4.079	7.701	95.004	11.036	3.383	4.462	14.698	
4 ^o kwartaal	7.701	3.977	723	672	5.372	115	5.384	5.499	7.574	98.448	10.236	4.177	3.924	16.347	
1969 1 ^o kwartaal	7.574	3.933	733	2.025	6.691	182	6.042	6.224	8.041	103.402	11.342	3.352	4.723	20.087	
2 ^o kwartaal	8.041	4.424	530	1.025	5.979	198	5.028	5.226	8.794	105.415	10.138	3.649	5.928	15.388	
3 ^o kwartaal	8.794	3.619	884	929	5.432	241	4.719	4.960	9.266	108.768	9.444	4.013	6.427	17.411	
4 ^o kwartaal	9.266	3.975	814	1.023	5.812	215	6.112	6.327	8.751	111.650	9.993	4.978	5.046	27.867	
1970 1 ^o kwartaal	8.751	4.404	847	1.024	6.275	167	5.751	5.918	9.108	114.930	11.791	5.312	5.299	29.185	
2 ^o kwartaal	9.108	4.708	564	903	6.175	120	5.021	5.141	10.142	119.334	12.625	4.700	6.420	17.257	
3 ^o kwartaal	10.142	5.495	903	982	7.380	103	6.533	6.636	10.886	123.216	11.504	4.300	7.269	20.710	
4 ^o kwartaal	10.886	5.179	734	1.101	7.014	100	7.916	8.016	9.884	127.186	10.321	4.460	7.157	32.561	
1971 1 ^o kwartaal	9.884	4.259	987	1.314	6.560	90	6.919	7.009	9.435	128.731	10.933	5.775	6.224	34.967	
1970 April	9.108	1.528	266	325	2.119	56	1.404	1.460	9.767	115.978	11.684	4.094	6.549	6.642	
1971 April	9.435	1.717	206	369	2.292	17	1.624	1.641	10.086	129.368	12.629	4.992	7.172	8.328	

XIV - 9. — LEVENSVZERKERINGSMAATSCHAPPIJEN

Voornaamste balansposten

(Miljarden franken)

Bron : Ministerie van Economische Zaken, Dienst van de Verzekeringen.

	1965	1966	1967	1968	1969	1965	1966	1967	1968	1969
	Belgische maatschappijen					Buitenlandse maatschappijen				
ACTIVA										
Onroerende goederen	4,2	5,1	6,2	7,2	8,3	2,4	2,5	2,6	2,7	2,9
Hypothecaire leningen	15,4	16,7	18,2	19,2	21,1	4,4	4,8	5,2	5,6	6,2
Voorschotten op polissen	1,6	1,9	2,1	2,2	2,5	0,6	0,6	0,6	0,6	0,7
Effecten :										
Belgische overheidsfondsen .	6,6	7,4	7,7	8,4	8,2	3,9	4,3	4,7	5,0	5,0
Buitenlandse effecten	2,0	2,2	2,2	3,0	3,3	0,4	0,4	0,6	0,7	0,8
Kongolese waarden	0,1	0,1
Effecten van de parastatale kredietinstellingen	6,0	6,3	6,9	8,1	8,2	1,1	1,1	1,4	1,5	1,5
Effecten van de overige parastatale instellingen	1,9	2,2	2,6	2,5	2,5	0,9	1,0	1,0	1,0	1,1
Effecten van de provincies en gemeenten	1,5	1,6	1,9	2,3	1,9	0,4	0,4	0,4	0,5	0,4
Obligaties van Belgische vennootschappen	10,8	11,4	11,9	12,0	13,1	0,7	0,8	0,9	0,9	1,2
Aandelen van Belgische vennootschappen	3,2	3,3	3,5	4,0	4,2	0,8	0,7	0,7	0,8	0,9
Totaal voor de effecten ...	32,1	34,5	36,7	40,3	41,4	8,2	8,7	9,7	10,4	10,9

PASSIVA

Neergelegde waarborgen	0,4	0,5	0,5	0,6	0,6	0,1	0,2	0,2	0,2	0,2
Wiskundige reserves ¹	54,1	59,2	64,1	69,2	74,2	15,4	16,5	17,7	19,1	20,4

¹ Deze reserves omvatten eveneens de schadereserves, de technische participatiereserves en de waarborgreserves.

XIV - 10. — HYPOTHEEK- INSCHRIJVINGEN

Bron : Belgisch Staatsblad.

Maandgemiddelden	Miljarden franken ¹
1962	3,03
1963	3,33
1964	3,93
1965	3,89
1966	4,51
1967	4,91
1968	5,09
1969	5,91
1970	4,92
1969 1 ^e kwartaal ...	5,32
2 ^e kwartaal ...	6,00
3 ^e kwartaal ...	6,33
4 ^e kwartaal ...	6,01
1970 1 ^e kwartaal ...	4,64
2 ^e kwartaal ...	4,99
3 ^e kwartaal ...	4,93
4 ^e kwartaal ...	5,10

¹ Bedragen berekend volgens de geïnde inschrijvingsrechten. Incl. de vernieuwingen na vijftien jaar, die ongeveer 1 ½ pct. van het totaal bedragen, doch excl. de wettelijke hypotheek.

Bibliografische referenties : Belgisch Staatsblad : a) Verslag van het Rentenfonds over de verrichtingen van het jaar; b) Ministerie van Verkeerswezen : Postchecks; c) Ministerie van Financiën : Toestand van de verrichtingen inzake belastingen, Hypotheekrechten. — *Verslagen over de verrichtingen en de toestand van de ASLK van België.* — *Statistisch Jaarboek voor België.* — *Statistisch Tijdschrift van het N.I.S.* — *Belgische Economie in 1969.* — *Jaarverslagen van de N.M.K.N., het C.B.K.S. en het Gemeentekrediet van België.*

XV. — VOORNAAMSTE VORMEN VAN DE BESPARINGEN VAN PARTICULIEREN EN ONDERNEMINGEN BESCHIKBAAR IN DE BELGISCHE VOLKSHUISHOUDING

(Miljarden franken)

Bron : Algemene Spaar- en Lijfrentekas.

Spaarvormen	1957	1958	1959	1960	1961	1962	1963	1964	1965	1966	1967
I. Particulieren :											
A. Oppotting ¹ :	p.m.	p.m.	p.m.	p.m.	p.m.	p.m.	p.m.	p.m.	p.m.	p.m.	p.m.
B. Depositosparen ² :											
Spaarkassen	5,6	9,3	10,2	6,2	9,0	13,9	12,1	9,6	17,3	16,1	21,4
Banken	1,1	3,8	4,8	4,0	10,4	5,5	8,7	6,7	15,1	13,1	19,7
Parastatale kredietinstellingen	- 0,2	1,4	0,9	0,8	1,3	0,9	1,5	2,7	3,7	2,6	1,0
Onderlinge maatschappijen	—	0,1	0,1	0,2	0,2	0,2	0,2	0,3	0,3	0,2	0,2
Totaal ...	6,5	14,6	16,0	11,2	20,9	20,5	22,5	19,3	36,4	32,0	42,3
Dubbel getelde posten ³ ...	- 0,3	- 2,5	- 0,9	- 2,3	- 5,9	- 1,7	- 0,7	- 0,5	- 8,6	- 6,3	- 5,4
Netto-totaal ...	6,2	12,1	15,1	8,9	15,0	18,8	21,8	18,8	27,8	25,7	36,9
C. Sparen door fondsvorming ^{2 4} :											
Pensioenfondsen	1,3	1,5	1,2	1,4	0,7	1,0	0,9	1,3	1,3	1,7	1,4
Instellingen voor arbeidsongevallenverzekering	1,0	1,0	0,8	0,5	1,1	0,9	1,1	1,4	1,4	1,4	1,5
Kassen voor vakantiegelden	0,5	- 0,4	1,4	0,2	0,3	—	0,2	1,0	0,6	0,7	0,3
Levensverzekeringsmaatschappijen	3,5	3,9	5,4	5,6	4,9	4,6	4,5	6,3	5,4	6,9	6,4
Instellingen voor verzekering van de burgerlijke aansprakelijkheid, kapitalisatie, bouwsparen en diverse verzekeringen	0,7	0,7	0,7	0,8	1,0	1,0	1,2	0,8	2,0	1,7	1,9
Totaal ...	7,0	6,7	9,5	8,5	8,0	7,5	7,9	10,8	10,7	12,4	11,5
D. Sparen in de hypotheek- en kapitalisatie-sectoren :											
Aflossing van hypotheekschulden door particulieren	7,3	7,1	8,5	9,2	10,3	12,4	12,9	12,8	14,4	14,7	16,1
Woningbouw (netto-investeringen van de particulieren)	1,8	1,5	2,8	3,7	4,4	5,4	4,5	11,2	18,4	7,6	11,8
Totaal ...	9,1	8,6	11,3	12,9	14,7	17,8	17,4	24,0	32,8	22,3	27,9
E. Kapitaalemissies :											
Nieuwe beleggingen van het publiek	14,5	18,4	18,0	18,9	13,6	15,9	9,0	21,8	19,6	26,6	35,8
F. Diverse vorderingen en schulden van de particulieren :	- 1,0	+ 0,3	- 0,5	- 1,5	- 0,9	- 0,8	- 1,9	- 1,8	- 1,9	- 1,4	- 2,0
Totale netto-besparingen ...	35,8	46,1	53,4	47,7	50,4	59,2	54,2	73,6	89,0	85,6	110,1
Afschrijvingen op woningen ...	7,1	7,6	7,6	7,8	8,1	8,8	9,6	10,6	11,8	12,6	13,8
Totale bruto-besparingen ...	42,9	53,7	61,0	55,5	58,5	68,0	63,8	84,2	100,8	98,2	123,9
II. Ondernemingen :											
A. Particuliere ondernemingen :											
Netto-besparingen	8,2	3,8	9,6	10,1	11,0	9,2	15,8	16,1	15,3	11,6	13,0
Afschrijvingen	28,7	29,7	31,1	34,3	35,7	38,7	41,7	47,1	47,7	52,4	60,6
Bruto-besparingen ...	36,9	33,5	40,7	44,4	46,7	47,9	57,5	63,2	63,0	64,0	73,6
B. Autonome openbare instellingen :											
Netto-besparingen	0,8	1,0	1,3	1,7	1,5	1,3	1,7	1,7	0,5	1,8	1,8
Afschrijvingen	2,7	2,3	2,0	2,2	2,2	2,7	3,1	3,3	3,8	4,7	4,5
Bruto-besparingen ...	3,5	3,3	3,3	3,9	3,7	4,0	4,8	5,0	4,3	6,5	6,3
Algemeen totaal particulieren en ondernemingen											
Netto-besparingen ...	44,8	50,9	64,3	59,5	62,9	69,7	71,7	91,4	104,8	99,0	124,9
Bruto-besparingen ...	83,3	90,5	105,0	103,8	108,9	119,9	126,1	152,4	168,1	168,7	203,8

¹ De bedragen werden niet vermeld omdat, in het huidige stadium van het opzoekingswerk, de absolute bedragen nog niet met voldoende zekerheid kunnen worden berekend voor de sector van de particulieren afzonderlijk.

² Aanwas gedurende het jaar.

³ Toeneming of vermindering van het tegoed van diverse instellingen en ondernemingen waarvan de eigen of opvraagbare reserves opgetekend zijn als een besparing in een van de andere rubrieken van de tabel, van de overheid en herkomstig uit het buitenland.

⁴ Exclusief de toenemingen van de reserves van de sector van de Sociale verzekering beschouwd als een besparing van de overheid.

XVI. — EMISSIES EN SCHULDEN VAN DE OVERHEIDSSECTOR

1. — EMISSIES IN BELGISCHE FRANKEN OP LANGE EN HALFLANGE TERMIJN

(Miljarden franken)

Emittenten		Door elke belegger verkrijgbare effecten 2					Niet door elke belegger verkrijgbare effecten 4			Totale netto-emissies op lange en halflange termijn (meer dan een jaar) 1	
		Emissies per grote tranches			Doorlopende netto-emissies	Totale netto-emissies	Bruto-emissies	Aflossingen	Netto-emissies		
		Bruto-emissies	Aflossingen 3	Netto-emissies							
(1)	(2)	(3) = (1) - (2)	(4)	(5) = (3) + (4)	(6)	(7)	(8) = (6) - (7)	(9) = (5) + (8)			
1. Staat (directe schuld alleen)	1964	30,1	22,2	7,9	—	7,9	2,0	2,0	...	7,9	
	1965	29,8	13,3	16,5	—	16,5	3,0	2,3	0,7	17,2	
	1966	31,3	19,4	11,9	—	11,9	1,3	0,2	1,1	13,0	
	1967	37,8	26,3	11,5	—	11,5	3,0	2,3	0,7	12,2	
	1968	40,9	22,9	18,0	—	18,0	1,6	1,0	0,6	18,6	
	1969	56,6	43,6	13,0	—	13,0	8,3	3,8	4,5	17,5	
2. Zelfstandige fondsen en instellingen voor sociale verzekering	1964	5,4	1,1	4,3	—	4,3	7,0 ⁵	3,5 ⁵	3,5	7,8	
	1965	5,5	4,8	0,7	—	0,7	3,8	1,7	2,1	2,8	
	1966	0,4	2,1	- 1,7	—	- 1,7	4,0	1,9	2,1	0,4	
	1967	12,3	2,6	9,7	—	9,7	4,7	2,2	2,5	12,2	
	1968	8,3	1,3	7,0	—	7,0	5,5	3,3 ⁶	2,2	9,2	
	1969	9,5	4,3	5,2	—	5,2	8,7	3,3	5,4	10,6	
3. Openbare financiële instellingen (ASLK inbegrepen)	1964	...	0,3	- 0,3	1,3	1,0	3,3	1,3	2,0	3,0	
	1965	2,5	0,1	2,4	4,7	7,1	3,7	1,5	2,2	9,3	
	1966	1,1	0,4	0,7	4,0	4,7	4,9	2,0	2,9	7,6	
	1967	2,9	0,2	2,7	6,8	9,5	5,5	2,5	3,0	12,5	
	1968	0,5	0,4	0,1	12,7	12,8	6,3	2,4	3,9	16,7	
	1969	2,0	1,3	0,7	8,1	8,8	3,8	1,7	2,1	10,9	
4. Lagere overheid, Intercom. E3 en E5 en Gemeentekrediet	1964	1,5	0,8	0,7	4,4	5,1	5,1	
	1965	6,4	1,6	4,8	4,1	8,9	0,1	...	0,1	9,0	
	1966	9,1	3,2	5,9	5,8	11,7	0,4	0,2	0,2	11,9	
	1967	5,3	2,2	3,1	9,0	12,1	0,8	0,1	0,7	12,8	
	1968	9,0	2,3	6,7	9,2	15,9	0,3	0,7	- 0,4	15,5	
	1969	9,2	2,7	6,5	9,8	16,3	16,3	
5. Parastatale bedrijven	1964	1,4	1,9	- 0,5	—	- 0,5	0,9	0,5	0,4	- 0,1	
	1965	2,0	2,7	- 0,7	—	- 0,7	2,2	0,8	1,4	0,7	
	1966	4,5	3,3	1,2	—	1,2	2,8	0,8	2,0	3,2	
	1967	6,8	4,2	2,6	—	2,6	1,8	1,4	0,4	3,0	
	1968	7,3	2,6	4,7	—	4,7	1,9	1,6	0,3	5,0	
	1969	6,0	4,6	1,4	—	1,4	2,4	1,0	1,4	2,8	
Totaal 1 tot 5 : totaal der emissies in Belgische franken van de Belgische overheidssector		1964	38,4	26,3	12,1	5,7	17,8	13,2	7,3	5,9	23,7
	1965	46,2	22,5	23,7	8,8	32,5	12,8	6,3	6,5	39,0	
	1966	46,4	28,4	18,0	9,8	27,8	13,4	5,1	8,3	36,1	
	1967	65,1	35,5	29,6	15,8	45,4	15,8	8,5	7,3	52,7	
	1968	66,0	29,5	36,5	21,9	58,4	15,6	9,0	6,6	65,0	
	1969	83,3	56,5	26,8	17,9	44,7	23,2	9,8	13,4	58,1	

¹ De uitgaven per grote tranches waarvan de inschrijvingsperiode over het einde van het ene jaar en het begin van het andere gespreid is worden over de twee betrokken jaren verdeeld volgens de bedragen waarvoor in de loop van ieder jaar werkelijk ingeschreven werd.

Tot 1965 zijn de doorlopende uitgaven van kasbons op korte termijn (ten hoogste een jaar) van de openbare financiële instellingen en het Gemeentekrediet van België begrepen in de bedragen van de doorlopende netto-uitgaven omdat ze van de uitgaven op langere looptijd niet konden afgescheiden worden. Van 1966 af, omvatten de cijfers van kolom (4) nog slechts de netto-uitgaven op lange en halflange termijn (meer dan een jaar); het bedrag der netto-uitgaven op ten hoogste één jaar voor de jaren 1966, 1967, 1968 en 1969 (« Openbare financiële instellingen » nihil, - 0,8 miljard, 2,2 miljard en - 2,8 miljard, « Lagere overheid, en Gemeentekrediet » 0,6, 1,6, 1,2 en 2,4 miljard) komt dus in deze tabel niet meer voor.

Pro memoria : Netto-evolutie van de schuld op korte termijn in BF van de Staat : in 1964 : 2,5; in 1965 : 7,4; in 1966 : 4,5; in 1967 : - 5,6; in 1968 : 16,9; in 1969 : - 0,4 miljard.

² Worden als door elke belegger verkrijgbare effecten beschouwd : de effecten die het voorwerp uitmaakten van een openbare uitgifte, die welke ter beurze genoteerd worden of waarvan de opname in de koerslijst is voorzien en die welke gewoonlijk het voorwerp van verhandelingen buiten de beurse uitmaken, alsook de obligaties en kasbons welke doorlopend uitgegeven worden door het Gemeentekrediet van België, de Nationale Maatschappij voor Krediet aan de Nijverheid, het Nationaal Instituut voor Landbouwkrediet, het Centraal Bureau voor Hypotheekair Krediet, de Nationale Kas voor Beroepskrediet, alsook de spaarbons uitgegeven door de Algemene Spaar- en Lijfrentekas.

³ De door de Amortisatiekas der Staatsschuld op de Beurs ingekochte effecten worden in kolom (2) « Aflissingen » opgenomen, niet op het tijdstip van deze inkoop, doch op het ogenblik waarop zij worden vernietigd.

⁴ In beginsel per grote tranches, doch met inbegrip van de doorlopende emissies van de parastatale instellingen voor de huisvesting.

⁵ De cijfers begrepen in de rekening van het Dotatiefonds omvatten onder de rubriek « Bruto-emissies » voor 2,8 miljard geconsolideerde schuld (interessen en delgingen, die op de vervaldag niet werden uitgekeerd) en onder de rubriek « Aflissingen » voor 1,6 miljard terugbetalingen die betrekking hebben op de jaren 1961 tot 1963.

⁶ Exclusief 3,8 miljard effecten van de Rijksdienst voor pensioenen der zelfstandigen die geannuleerd werden nadat de ASLK het beheer van de « Pensioenen der zelfstandigen » had overgedragen aan de Rijksdienst voor de sociale verzekeringen der zelfstandigen.

**XVI - 2. — VOORNAAMSTE EMISSIES OP LANGE EN HALFLANGE TERMIJN
VAN DE OVERHEIDSSECTOR ***

Leningen in Belgische franken

Openingsdatum van de intekening		Emittenten	Nominale rentevoet	Emissiekoers pct.	Looptijd	Uitgegeven bedrag ¹ (miljoenen franken)	Gemiddeld rendement bij de uitgifte ^{2 3}	Rendement voor de houder ³		
Maand	Dag							op de tussenliggende vervaldag	op de eindvervaldag	
1969	Januari	9	Interc.-Autoweg E3 1969-1981	6,75	98,50	12 jaar	5.000	7,00	—	6,99
	Februari	17	Belgische Staat 1969-1975-1982	6,50-6,75 ⁴	99,00	6 of 13 jaar	5.650	6,78	6,71	6,88
	Februari	17	Belgische Staat 1969-1980	6,75	98,50	11 jaar 6 m. 22 d.	11.600	6,97	—	6,93
	Maart	20	N.M.B.S. 1969-1977-1984	6,75	99,25	8 of 15 jaar	3.500	6,99	6,88	7,07
	April	28	Wegenfonds 1969-1981	7,00	98,50	12 jaar	9.200	7,25	—	7,19
	Juni	16	Belgische Staat 1969-1975-1981	7,00-7,25 ⁴	99,00	6 of 12 jaar	9.450	7,28	7,21	7,34
	Juni	16	Belgische Staat 1969-1987	7,50	99,50	18 jaar	5.550	7,57	—	7,55
	September	1	Interc.-Autoweg E5 1969-1984 ⁵	5,00	100,00	15 jaar	2.000	7,61	—	—
	September	9	N.K.B.K. 1969-1975	7,10	99,00	6 jaar	500	—	—	7,45
	Oktober	13	Belgische Staat 1969-75-81 ⁶	8,00-8,25 ⁴	99,50	5 j. 6 m. of 11 j. 6 m.	24.345	8,39	8,13	8,51
	November	24	R.T.T. 1969-1981	8,25	99,00	12 jaar	3.500	8,44	—	8,44
	December	10	Stad Luik 1969-1983	8,25	98,50	14 jaar	1.000	8,64	—	8,64
	December	10	Stad Antwerpen 1969-1983	8,25	98,50	14 jaar	2.000	8,64	—	8,64
	December	15	N.M.K.N. 1969-1980	8,25	99,00	11 jaar	1.500	8,45	—	8,45
							84.795			
1970	Januari	7	N.K.B.K. 1970-1978	8,25	99,00	8 jaar	500	—	—	8,43
	Januari	14	Belgische Staat 1970-1980	8,25	99,50	10 jaar	5.250	8,42	—	8,46
	Januari	14	Belgische Staat 1970-1975-1981	8,00-8,25 ⁴	99,50	5 j. 3 m. of 11 j. 3 m.	9.800	8,37	8,10	8,50
	Maart	2	Interc.-Autoweg E3 1970-1978	8,25	99,50	8 jaar	5.000	8,50	—	8,52
	Maart	2	Interc.-Autoweg E5 1970-1978	8,25	99,50	8 jaar	3.000	8,50	—	8,52
	April	13	Belgische Staat 1970-1976	8,00	99,25	6 jaar	6.950	8,18	—	8,16
	April	13	Belgische Staat 1970-1980, 2 ^e r.	8,25	99,50	9 jaar 9 maanden	8.250	8,44	—	8,48
	Mei	19	N.M.B.S. 1970-76-82	8,00-8,25 ⁴	99,00	6 of 12 jaar	3.500	8,46	8,29	8,54
	Juni	18	Wegenfonds 1970-1976-1983	8,00-8,25 ⁴	99,00	6 of 13 jaar	10.250	8,37	8,22	8,50
	September	14	Belgische Staat 1970-1983	8,50	99,00	13 jaar	10.160	8,69	—	8,72
	September	14	Belgische Staat 1970-1976-1982	8,25-8,50 ⁴	99,00	6 of 12 jaar	15.540	8,55	8,47	8,63
	Oktober	5	N.K.B.K. 1970-1976	8,25	99,00	6 jaar	500	—	—	8,47
	Oktober	12	N.M.K.N. 1970-1977-1983	8,25-8,50 ⁴	99,00	7 of 13 jaar	2.000	8,57	8,45	8,60
	Oktober	26	Nat. Maatsch. Huisv. 1970-1980	8,50	99,00	10 jaar	2.500	8,68	—	8,65
	November	16	R.T.T. 1970-1984	8,50	99,00	14 jaar	5.000	8,68	—	8,70
	December	7	Stad Luik 1970-78-84	8,25-8,50 ⁴	98,60	8 of 14 jaar	1.000	8,54	8,50	8,62
	December	7	Stad Antwerpen 1970-78-84	8,25-8,50 ⁴	98,60	8 of 14 jaar	2.000	8,54	8,50	8,62
							91.200			
1971	Januari	14	Belgische Staat 1971-1984	8,50	100,00	13 jaar	13.500	8,50	—	8,50
	Januari	14	Belgische Staat 1971-77-83	8,25-8,50 ⁴	100,00	6 of 12 jaar	19.500	8,31	8,25	8,34
	Februari	17	N.M.K.N. 1971-1979	8,00	100,00	8 jaar	5.000	8,00	—	8,00
	Februari	22	Stad Gent 1971-1981	8,00	99,50	10 jaar	1.000	8,09	—	8,07
	Maart	8	Interc.-Autoweg E3 1971-1983	7,75	99,50	12 jaar	6.000	7,82	—	7,82
	Maart	29	N.M.B.S. 1971-1985	7,75	99,50	14 jaar	3.500	7,83	—	7,81
	Mei	10	Belgische Staat 1971-1978-1986	7,50-7,75	99,50	7 of 15 jaar	—	7,64	7,59	7,66
	Mei	10	Belgische Staat 1971-1986	7,75	99,75	15 jaar	—	7,79	—	7,78

¹ De jaarlijkse totalen kunnen verschillen van de cijfers in kolom (1) van de vorige tabel (bruto-emissies per grote tranches) omdat zij het nominaal bedrag van de emissies bevatten zelfs als slechts een deel van de lening effectief was geplaatst en omdat daarin niet begrepen zijn de obligaties uitgegeven door de Z.K.O.S. en de Nationale stichting voor de financiering van het wetenschappelijk onderzoek.

² Het gemiddelde rendement is het percentage dat, toegepast bij de berekening van de actuele waarde van de gezamenlijke nog te ontvangen termijnen (aflossingen, rente, gebruikelijke loten en premies) van de annuïteit een actuele waarde geeft die gelijk is aan de koopprijs van het uitstaande kapitaal, berekend volgens de emissiekoers.

³ Rendementen berekend op basis van de interestvoeten vóór fiscale afhoudingen aan de bron.

⁴ Interesten : de eerste rentevoet wordt toegepast tot op de tussenliggende vervaldag, de tweede rentevoet vanaf deze vervaldag.

⁵ Lotenlening.

⁶ Met inbegrip van fr. 1.535 miljoen inschrijvingen ontvangen van 1 tot 10 december in ruil voor obligaties van de Staatslening 1964-69-75.

XVI - 3. — RIJKSSCHULD

XVI - 3a. — Officiële staat

(Miljarden franken)

Bron : Ministerie van Financiën.

Einde tijdvak	Directe schuld								Indirecte schuld	Totale schuld (excl. de schuld overgenomen van Kongo) ²	Schuld overgenomen van Kongo ³	Totale schuld (incl. de schuld overgenomen van Kongo) ²	
	in Belgische franken				in vreemde valuta's								
	gevestigde ¹	op halflange termijn	op korte termijn	Vrije tegoeden van de particulieren in postrekening	totaal	gevestigde ²	halflange en korte termijn	totaal ²					Totale directe schuld ²
(1)	(2)	(3)	(4)	(5) = (1) tot (4)	(6)	(7)	(8) = (6) + (7)	(9) = (5) + (8)	(10)	(11) = (9) + (10)	(12)	(13) = (11) + (12)	
1963	261,6	13,7	55,1	39,8	370,2	18,4	28,1	46,5	416,7	29,3	446,0		
1964	276,9	6,3	51,2	46,2	380,6	17,2	31,0	48,2	428,8	33,3	462,1		
1965	293,6	6,8	58,6	46,3	405,3	15,6	29,8	45,4	450,7	33,9	484,6	4,4	489,0
1966	305,6	7,8	59,9	49,4	422,7	14,3	35,5	49,8	472,5	31,0	503,5	3,9	507,4
1967	317,1	8,5	57,8	45,9	429,3	12,9	42,5	55,4	484,7	40,7	525,4	3,5	528,9
1968	335,0	9,1	66,2	54,5	464,8	11,5	43,4	54,9	519,7	47,6	567,3	3,0	570,3
1969	347,7	13,9	67,3	52,9	481,8	11,2	49,9	61,1	542,9	52,9	595,8	2,6	598,4
1970	359,6	12,5	78,1	57,3	507,5	9,9	40,4	50,3	557,8	61,7	619,5	2,2	621,7
1970 Januari	355,1	13,9	63,0	49,7	481,7	11,1	48,8	59,9	541,6	52,7	594,3	2,6	596,9
1970 Februari	350,7	13,9	75,7	46,4	486,7	11,0	48,1	59,1	545,8	52,6	598,4	2,6	601,0
1970 Maart	349,5	13,8	79,8	49,0	492,1	10,9	47,7	58,6	550,7	52,4	603,1	2,5	605,6
1970 April	360,7	13,7	69,9	56,0	500,3	10,7	46,9	57,6	557,9	52,5	610,4	2,5	612,9
1970 Mei	359,8	13,4	73,7	48,5	495,4	10,6	46,7	57,3	552,7	52,4	605,1	2,5	607,6
1970 Juni	354,4	12,2	77,7	49,9	494,2	10,4	46,5	56,9	551,1	56,1	607,2	2,4	609,6
1970 Juli	348,9	11,2	64,6	50,8	475,5	10,3	46,5	56,8	532,3	62,6	594,9	2,4	597,3
1970 Augustus	347,5	11,2	71,5	47,4	477,6	10,2	46,4	56,6	534,2	62,4	596,6	2,4	599,0
1970 September	353,1	11,1	72,2	46,6	483,0	10,1	46,4	56,5	539,5	62,1	601,6	2,3	603,9
1970 Oktober	365,4	11,9	57,0	52,4	486,7	10,0	44,0	54,0	540,7	62,1	602,8	2,3	605,1
1970 November	361,4	12,2	69,0	48,6	491,2	10,0	42,5	52,5	543,7	61,9	605,6	2,2	607,8
1970 December	359,6	12,5	78,1	57,3	507,5	9,9	40,4	50,3	557,8	61,7	619,5	2,2	621,7
1971 Januari	375,4	12,5	67,1	56,6	511,6	9,8	39,1	48,9	560,5	60,1	620,6	2,2	622,8
1971 Februari	378,4	13,8	73,0	51,6	516,8	9,8	34,5	44,3	561,1	59,9	621,0	2,1	623,1
1971 Maart	377,0	14,0	86,8	50,3	528,1	9,7	31,3	41,0	569,1	59,7	628,8	2,1	630,9

¹ Incl. de Muntsaneringslening.

² Exclusief de uit de oorlog 1914-1918 voortvloeiende intergouvernementele schuld.

³ Zie : Belgisch Staatsblad - 27-5-1965 - Overeenkomst van 6 februari 1965.

XVI - 3b. — Veranderingen van de overheidsschuld die aanleiding hebben gegeven tot geldbewegingen

(Miljarden franken)

Periode	Totale schuld (excl. de van Kongo overgenomen schuld) ¹	Van Kongo overgenomen schuld ²	Totale schuld ³	Uit te schakelen boekhoudkundige veranderingen				Uit te schakelen dubbel getelde posten	Veranderingen van de overheidsschuld die aanleiding hebben gegeven tot geldbewegingen ⁷	Pro memorie : Veranderingen van het uitstaande bedrag door het Wegenfonds geaccepteerde wissels ⁷
				Schatkistcertificaten in het bezit van het Internationale Monetaire Fonds ⁴	Schatkistcertificaten waarop de N.B.B. heeft ingeschreven voor de financiering van de leningen aan het Internat. Monetaire Fonds in uitvoering van de Algemene Leningsovereenkomsten ⁵	Tegood van de N.B.B. bij het Bestuur der Postchecks voor rekening van de Minister van Nationale Opvoeding ⁶	Diversen			
(1)	(2)	(3) = (1) + (2)	(4)	(5)	(6)	(7)	(8)	(9) = (8) - (4) tot (8)	(10)	
1963	+ 22,8	- 1,2	+ 21,6	- 0,3	...	- 0,4	...	- 1,0	+ 23,3	...
1964	+ 16,1	- 1,2	+ 14,9	- 1,7	+ 1,5	+ 0,1	+ 15,0	...
1965	+ 22,5	- 2,1	+ 20,4	- 3,5	+ 1,9	- 0,1	+ 22,1	...
1966	+ 18,9	- 0,5	+ 18,4	+ 1,3	+ 17,1	...
1967	+ 21,9	- 0,4	+ 21,5	+ 0,5	- 1,5	+ 0,3	+ 22,2	+ 0,8
1968	+ 41,9	- 0,5	+ 41,4	+ 4,4	+ 3,1	+ 0,8	+ 33,1	+ 1,0
1969	+ 28,5	- 0,4	+ 28,1	+ 2,3	- 5,0	+ 0,2	+ 0,7 ⁸	...	+ 29,9	- 1,8
1970	+ 23,7	- 0,4	+ 23,3	- 9,0	+ 32,3	...
1970 Eerste 3 m.	+ 7,3	- 0,1	+ 7,2	- 2,2	...	- 0,6	+ 10,0	...
1971 Eerste 3 m.	+ 9,3	- 0,1	+ 9,2	- 3,6	...	- 0,6	+ 13,4	...

¹ Veranderingen van kolom (1) van tabel XVI - 3a.

² Veranderingen van kolom (2) van tabel XVI - 3a. De van Kongo overgenomen schuld komt op deze tabel evenwel slechts voor sinds de bekrachtiging van de overeenkomst van 6 februari 1965.

³ Veranderingen van kolom (3) van tabel XVI - 3a. sedert 1966.

⁴ De terugbetalingen van schatkistcertificaten in het bezit van het Internationale Monetaire Fonds vallen, overeenkomstig de van kracht zijnde wettelijke en conventionele bepalingen, ten laste van de Nationale Bank van België; deze laatste ontvangt anderzijds het provenu van de inschrijvingen op certificaten door het Fonds.

⁵ De inschrijving op schatkistcertificaten is enkel de technische werkwijze waarop de Nationale Bank van België de leningen financiert die zij aan het Internationale Monetaire Fonds toestaat in het kader van de Algemene Leningsakkoorden.

⁶ De veranderingen van het tegoed van de Nationale Bank van België bij het Bestuur der Postchecks voor rekening van de Minister van Nationale Opvoeding hebben de bewegingen van het tegoed van de Minister van Nationale Opvoeding bij de Bank als juiste tegenpost.

⁷ Het totaal van de kolommen (9) en (10) stemt overeen (met tegenovergesteld teken) met kolom (5) « Nettofinancieringsbehoeften van de Staat » van tabel XI - 8.

⁸ Herwaardering van de Deutsche Mark.

XVI - 4. — INDELING VAN DE SCHULDEN IN BELGISCHE FRANKEN OP LANGE EN HALFLANGE TERMIJN VAN DE OVERHEIDSSECTOR

a) Volgens de debiteuren

(Nominale waarden op het einde van het jaar, miljarden franken)

Debiteuren	Verkrijgbaar door elke belegger ¹					Niet verkrijgbaar door elke belegger					Totaal				
	1965	1966	1967	1968	1969 ^v	1965	1966	1967	1968	1969 ^v	1965	1966	1967	1968	1969 ^v
A. Niet-financiële sectoren :															
Staat ²	268,0	277,1	298,0	322,7	340,6	64,8	65,8	66,4	67,0	71,8	332,8	342,9	364,4	389,7	412,4
Parastatale bedrijven	27,9	30,1	33,0	38,0	39,7	8,1	10,0	10,9	12,0	13,5	36,0	40,1	43,9	50,0	53,2
Sociale verzekering en pensioenfondsen	—	—	—	—	—	14,6	16,1	17,9	15,7	20,1	14,6	16,1	17,9	15,7	20,1
Niet elders vermelde overheidssector	30,4	35,9	39,4	46,6	53,6	13,9	14,9	16,3	16,5	16,9	44,3	50,8	55,7	63,1	70,5
B. Financiële instellingen ³	132,6	144,9	165,3	191,0	209,4	27,3	29,5	31,8	34,8	37,1	159,9	174,4	197,1	225,8	246,5
Totaal ...	458,9	488,0	535,7	598,3	643,3	128,7	136,3	143,3	146,0	159,4	587,6	624,3	679,0	744,3	802,7
<i>Pro memorie :</i>															
Kongolese effecten en effecten van het Belgisch-Kongolese Fonds voor Delging en Beheer ⁴ ...	11,4	11,5	11,4	11,1	11,0	—	—	—	—	—	11,4	11,5	11,4	11,1	11,0

b) Volgens de houders

(Nominale waarden op het einde van het jaar, miljarden franken)

Houders	Verkrijgbaar door elke belegger ¹					Niet verkrijgbaar door elke belegger					Totaal				
	1965	1966	1967	1968	1969 ^v	1965	1966	1967	1968	1969 ^v	1965	1966	1967	1968	1969 ^v
A. Niet-financiële sectoren :															
Bedrijven, particulieren, Buitenland	245,3	264,9	294,2	319,3	346,1	6,5	7,7	9,6	11,0	14,7	251,8	272,6	303,8	330,3	360,8
Parastatale bedrijven	3,8	3,8	3,8	4,4	4,4	0,2	0,3	0,4	0,4	0,3	4,0	4,1	4,2	4,8	4,7
Niet elders vermelde overheidssector ⁵	2,1	2,9	3,0	3,0	3,0	0,1	0,1	0,1	0,2	0,3	2,2	3,0	3,1	3,2	3,3
Sociale verzekering ⁷	4,8	6,8	4,1	4,6	5,0	1,3	1,6	1,5	1,4	1,3	6,1	8,4	5,6	6,0	6,3
B. Financiële instellingen :															
Geldscheppende instellingen ⁶	61,5	64,3	74,8	91,0	102,4	60,9	62,4	64,2	65,0	65,7	122,4	126,7	139,0	156,0	168,1
Rentenfondsen	5,4	5,5	5,0	7,1	6,9	—	—	—	—	—	5,4	5,5	5,0	7,1	6,9
Spaarkassen, hypotheek- en kapitalisatiemaatschappijen	50,0	51,1	54,2	61,4	65,6	21,1	22,6	23,6	25,8	26,8	71,1	73,7	77,8	87,2	92,4
Instellingen voor verzekering op het leven en tegen arbeidsongevallen, pensioenfondsen ⁷ ...	76,0	78,5	86,9	89,8	91,3	37,9	40,5	43,0	41,0	43,5	113,9	119,0	129,9	130,8	134,8
Niet-geldscheppende openbare kredietinstellingen	10,0	10,2	9,7	17,7	18,6	0,7	1,1	0,9	1,2	6,8	10,7	11,3	10,6	18,9	25,4
Totaal ...	458,9	488,0	535,7	598,3	643,3	128,7	136,3	143,3	146,0	159,4	587,6	624,3	679,0	744,3	802,7

¹ Worden als door elke belegger verkrijgbare effecten beschouwd : de effecten, die het voorwerp uitmaakten van een openbare uitgifte, die welke ter beurze genoteerd worden of waarvan de opnemingslijst is voorzien en die welke gewoonlijk het voorwerp van verhandelingen buiten de beurs uitmaken, alsook de obligaties en kasbons welke doorlopend uitgegeven worden door het Gemeentekrediet van België, de Nationale Maatschappij voor Krediet aan de Nijverheid, het Nationaal Instituut voor Landbouwkrediet, de Nationale Kas voor Beroepskrediet, het Centraal Bureau voor Hypotheekair Krediet, evenals de spaarbons uitgegeven door de ASLR.

² Belgische gevestigde en halflang- binnenlandse directe en indirecte overheidschuld.

³ Incl. de kasbons op ten hoogste een jaar.

⁴ Effecten in aanmerking genomen of in aanmerking komende voor inschrijving op het Fonds, inclusief de op het einde van ieder jaar werkelijk toegekende vergoeding.

⁵ Excl. de zelfstandige fondsen en de parastatale instellingen die de kenmerken vertonen van geldscheppende instellingen of van instellingen voor het spaarwezen, de sociale verzekering, de verzekeringen of de kapitalisatie.

⁶ Excl. het bezit van de pensioenfondsen door deze instellingen beheerd.

⁷ De bedragen op einde 1966 en 1967 van de sectoren « Sociale Verzekering » en « Instellingen voor verzekering op het leven en tegen arbeidsongevallen, pensioenfondsen » kunnen niet met elkaar vergeleken worden, terwille van een overdracht van tegoeden, ten bedrage van fr. 3,4 miljard op einde 1966, van de eerste naar de tweede sector, als gevolg van een overname door de Rijksdienst voor Werknemerspensioenen (instelling uit de 2^e sector) van de Rijksdienst voor Arbeiderspensioenen (instelling uit de 1^e sector).

Bibliografische referenties : *Statistisch Tijdschrift van het N.I.S. — Statistisch Jaarboek voor België. — Tijdschrift voor Documentatie van het Ministerie van Financiën. — Tijdschrift voor Documentatie en Voorlichting :* XXXVle jaargang, deel I, nr 3, maart 1961 : « Inventaris en onderbrenging der Belgische overheidsfondsen ». — XXXVIIle jaargang, deel I, nr 4, april 1963 : « Inventaris en onderbrenging der Belgische overheidsfondsen ». — XLle jaargang, deel I, nr 3, maart 1966 : « Inventaris en spreiding van de vast rentende effecten op halflange en lange termijn van de overheidsfondsen ». — XLIIIle jaargang, deel I, nr 3, maart 1968 : « Inventaris en spreiding van de vast rentende effecten op halflange en lange termijn van de overheidssector ». — XLVle jaargang, deel I, nr 3, maart 1970 : « Inventaris en spreiding van de effecten met vast rendement op halflange en lange termijn van de overheidssector ». — *Belgische Economische Statistieken 1950-1960.*

XVII. — EFFECTEN VAN DE PARTICULIERE SECTOR EN KREDIETEN AAN DE BEDRIJVEN EN PARTICULIEREN

1. — EVOLUTIE VAN DE OMZET, DE NOTERINGEN EN HET RENDEMENT VAN DE BEURSWAARDEN

Indexcijfers van de aandelennoteringen op de contantmarkt

(Basis 1963 = 100)

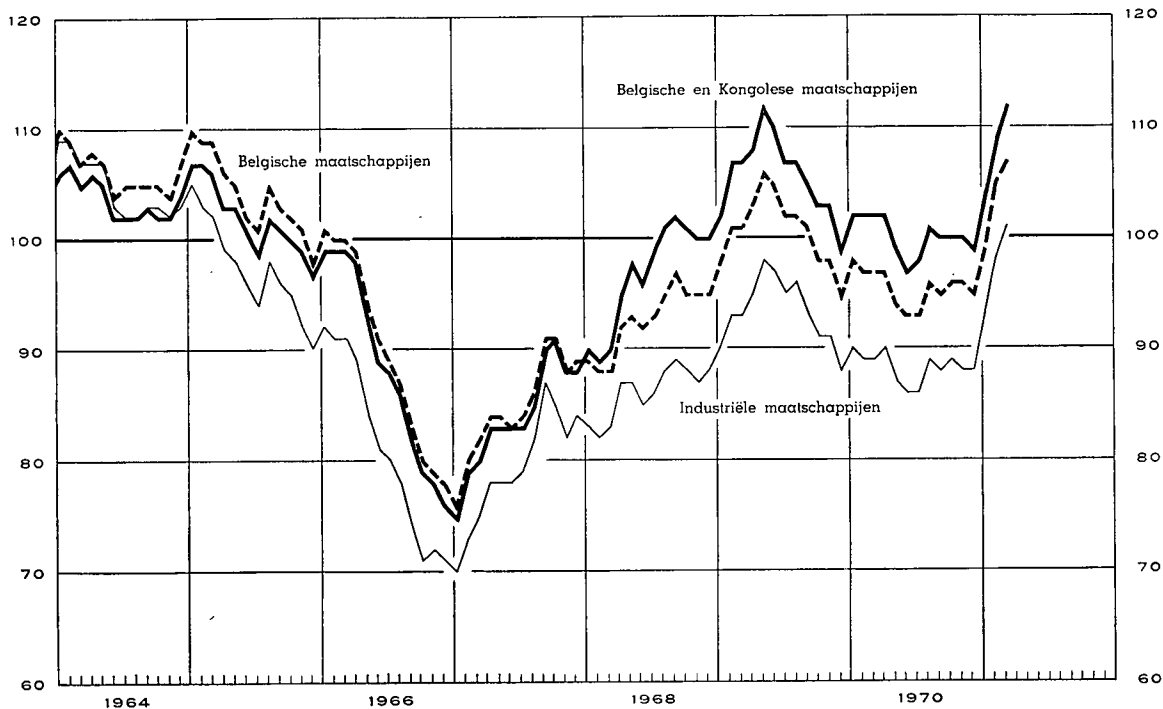

Maandgemiddelden of maanden	Omzet gemiddelde per beursdag (miljoenen franken) 1 5	Globaal indexcijfer van de aandelennoteringen				Rendementspercentage 3 5	
		Belgische en Kongolese effecten	Kontantmarkt		Termijnmarkt	Belgische effecten	
			Belgische effecten			Algemeen	Industriële
			Algemeen	Industriële			
(Basis 1963 = 100) 2 4						(in pct.)	
1964	91	104	106	105	99	3,2	3,0
1965	83	102	104	97	98	3,4	3,5
1966	71	88	90	80	88	4,1	4,2
1967	81	84	85	79	91	4,2	4,0
1968	134	97	93	86	118	3,8 ⁶	3,8 ⁶
1969	149	106	101	93	141	3,7	3,4
1970	112	100	95	88	128	4,9	5,2

	1970	1971	1970	1971	1970	1971	1970	1971	1970	1971	1970	1971	1970	1971
Januari	117	208	102	104	98	99	90	93	136	128	4,0	5,0	3,7	5,7
Februari	105	210	102	109	97	105	89	98	134	134	4,0	4,9	3,7	5,7
Maart	114	173	102	112	97	107	89	101	134	135	4,0	5,0	3,7	5,8
April	108		102		97		90		135		4,7	5,0	4,8	5,6
Mei	138		99		94		87		130		5,0		5,3	
Juni	95		97		93		86		123		5,1		5,5	
Juli	100		98		93		86		122		5,1		5,6	
Augustus	91		101		96		89		128		5,1		5,7	
September	115		100		95		88		127		5,3		6,2	
Oktober	133		100		96		89		127		5,3		6,1	
November	109		100		96		88		125		5,4		6,4	
December	126		99		95		88		123		5,3		6,1	

¹ Bron : Beurscommissie te Brussel : deze gegevens hebben betrekking op de transacties in vennootschapsobligaties en in aandelen (termijn- en kontantmarkt).

² Bron : N.I.S. : Voor de jaarcijfers : gemiddelde van de indexcijfers op de 10e en 25e van iedere maand; voor de maandcijfers : uitsluitend indexcijfers op de 10e van iedere maand.

³ Bron : Kredietbank : Verhouding van het laatst aangekondigde of betaalde nettodividend tot de notering per einde maand.

⁴ Beurs te Brussel en te Antwerpen.

⁵ Beurs te Brussel.

⁶ Nieuwe reeks.

XVII 2. — RENDEMENT VAN DE VENNOOTSCHAPPEN OP AANDELEN ¹

Jaarcijfers

Bron : Nationaal Instituut voor de Statistiek (gegevens gewijzigd door de N.B.B.).

Tijdvak ²	Aantal getelde vennoot- schappen	Gestort kapitaal	Reserves	Nettoresultaat van het boekjaar		Betaalbaar gestelde bruto- dividenden	Betaalde tantièmes	Obligatieleningen	
				Winst	Verlies			Uitstaande obligatie- schuld op 31/12	Brutobedrag van de uitbetaalde coupons ³
				(miljoenen franken)					
(1)	(2)	(3)	(4)	(5)	(6)	(7)	(8)	(9)	

A. — Vennootschappen met voornaamste bedrijvigheid in België

Banken ⁴

1961	53	4.742	3.967	1.043	5,5	492	57	8.293	363
1962	54	5.353	4.390	1.318	0,4	549	70	10.700	447
1963	51	6.349	4.402	1.552	0,1	676	60	11.096	514
1964	53	6.750	5.234	1.532	0,3	788	63	11.066	505
1965	55	9.077	4.813	1.789	1,1	902	73	11.055	521
1966	54	9.361	5.893	1.848	3,4	1.022	74	11.610	541
1967	50	10.073	7.170	1.939	10,0	1.084	82	13.129	555
1968	50	10.383	8.147	2.107	13,2	1.142	99	15.972	695
1969	52	14.459	8.846	2.366	0,3	1.360	109	20.331	942

Financiële vennootschappen en maatschappijen voor onroerende goederen ⁵

1961	1.483	28.302	16.075	3.611	190	2.138	140	11.200	531
1962	1.543	33.477	18.567	4.815	539	3.180	164	12.883	602
1963	1.557	34.172	19.038	3.580	230	2.282	135	13.309	665
1964	1.712	35.908	20.419	3.781	245	2.359	141	15.752	735
1965	1.778	37.587	21.571	3.901	342	2.414	142	17.384	1.015
1966	1.819	38.978	22.978	4.377	349	2.519	156	19.795	1.353
1967	1.865	44.399	26.192	4.396	398	2.824	167	23.686	1.206
1968	1.892	48.070	27.336	4.914	524	2.868	162	28.128	1.443
1969	1.940	53.487	28.806	5.604	553	3.244	197	33.585	1.780

Metaalverwerkende nijverheid

1961	1.281	15.989	11.024	3.066	470	1.670	121	1.937	114
1962	1.300	16.480	12.038	3.400	443	1.795	133	1.918	117
1963	1.310	17.850	13.235	3.406	367	2.063	144	1.881	118
1964	1.264	18.630	13.597	3.691	627	1.129	144	1.826	109
1965	1.379	20.030	15.778	4.547	913	1.612	150	1.847	111
1966	1.396	21.522	17.264	4.772	923	1.284	163	2.087	113
1967	1.391	22.942	19.256	4.011	1.365	1.307	150	2.365	147
1968	1.361	23.941	21.254	3.960	1.331	1.506	124	2.253	149
1969	1.352	28.521	20.480	4.830	1.324	1.483	119	2.104	152

IJzer- en staalnijverheid

1961	97	15.826	13.880	2.242	44	1.277	75	4.763	294
1962	100	15.985	15.576	2.023	523	940	54	5.427	286
1963	95	16.168	15.004	1.335	78	546	36	5.764	321
1964	100	17.909	16.112	1.058	705	345	26	6.328	348
1965	100	19.373	17.690	1.027	411	668	47	6.931	398
1966	96	21.253	18.157	550	152	253	23	6.551	434
1967	93	23.949	18.465	770	373	233	22	5.603	410
1968	90	26.196	19.258	513	117	250	22	5.096	348
1969	87	26.883	20.077	869	136	403	31	4.355	322

Textielnijverheid

1961	982	12.358	10.249	1.260	265	492	76	386	25
1962	988	11.265	9.864	1.121	339	405	83	340	24
1963	975	11.117	10.123	1.114	447	319	67	357	21
1964	912	11.231	10.351	1.256	370	376	70	327	20
1965	981	12.012	11.136	1.097	408	305	74	340	21
1966	986	12.827	11.095	1.323	781	377	79	302	23
1967	976	13.124	11.415	1.287	695	343	65	286	20
1968	957	13.184	11.951	1.072	714	291	51	273	18
1969	929	13.832	11.285	1.543	481	391	69	274	16

Noten : zie onderaan tabel XVII-2.

XVII - 2. — RENDEMENT VAN DE VENNOOTSCHAPPEN OP AANDELEN ' (vervolg)

Jaarcijfers

Bron : Nationaal Instituut voor de Statistiek (gegevens gewijzigd door de N.B.B.).

Tijdvak 2	Aantal getelde vennoot- schappen	Gestort kapitaal	Reserves	Nettoresultaat van het boekjaar		Betaalbaar gestelde bruto- dividenden	Betaalde tantièmes	Obligatieleningen	
				Winst	Verlies			Uitstaande obligatie- schuld op 31/12	Brutobedrag van de uitbetaalde coupons 3
				(miljoenen franken)					
(1)	(2)	(3)	(4)	(5)	(6)	(7)	(8)	(9)	

Voedingsnijverheid

1961	713	9.926	5.983	1.335	165	695	70	805	55
1962	722	9.969	6.374	1.470	110	667	67	760	52
1963	725	10.340	7.186	1.556	161	622	59	872	49
1964	685	10.983	7.540	1.356	162	617	55	938	59
1965	723	11.589	8.697	1.618	150	632	59	940	64
1966	725	12.131	9.463	1.720	153	742	73	896	61
1967	729	12.932	10.838	2.140	317	794	79	860	58
1968	717	14.742	10.226	2.454	372	930	82	773	56
1969	703	16.069	9.908	2.215	479	838	89	851	53

Scheikundige nijverheid

1961	540	14.239	6.883	1.749	360	927	88	1.110	75
1962	544	15.930	7.064	1.888	209	1.065	87	964	66
1963	558	16.331	8.440	2.038	265	1.132	84	881	55
1964	542	17.022	8.522	2.374	358	1.222	76	789	51
1965	601	18.733	9.302	2.889	402	1.228	86	669	52
1966	606	20.177	9.751	2.844	414	1.525	96	595	44
1967	607	22.294	10.657	2.737	627	1.492	89	482	36
1968	627	35.133	25.842	4.092	947	2.216	84	424	32
1969	643	40.423	25.955	5.297	793	2.684	84	369	30

Elektriciteit

1961	36	18.581	4.260	1.800	3	1.608	86	5.703	326
1962	36	20.056	3.320	2.053	...	1.690	82	7.188	340
1963	32	20.412	3.630	2.163	...	1.657	85	8.602	443
1964	29	23.281	3.849	2.200	...	1.813	87	8.896	545
1965	28	23.710	4.169	2.304	1	1.972	91	12.295	550
1966	24	23.460	4.327	2.280	5	1.865	94	13.281	769
1967	16	14.570	2.152	1.340	5	1.219	49	14.230	866
1968	17	27.953	5.775	2.598	...	2.308	87	14.183	938
1969	17	27.165	5.312	2.607	...	2.383	77	14.618	936

Steenkolennijverheid

1961	44	8.109	3.018	124	1.450	93	10	471	30
1962	41	7.679	2.065	146	710	106	13	398	27
1963	39	7.661	1.574	209	244	184	21	253	23
1964	36	7.043	1.020	423	356	268	29	339	13
1965	35	7.979	1.580	185	656	145	16	308	21
1966	30	6.951	1.994	196	586	81	9	282	20
1967	30	7.005	1.824	81	807	69	8	37	18
1968	26	4.908	1.690	94	512	55	6	22	2
1969	25	4.704	1.269	90	342	39	3	19	1

Totaal der vennootschappen met voornaamste bedrijvigheid in België *

1961	13.926	171.069	108.305	24.169	3.936	12.954	1.258	39.625	2.096
1962	14.142	185.420	114.895	26.823	3.906	14.090	1.343	45.434	2.259
1963	14.234	193.465	121.935	25.205	3.202	13.006	1.256	49.441	2.510
1964	14.498	205.933	126.884	26.664	4.241	12.437	1.278	51.951	2.740
1965	14.706	220.447	136.028	29.522	4.703	13.510	1.362	57.546	3.197
1966	14.913	231.698	145.645	30.420	5.119	13.491	1.439	61.124	3.790
1967	14.986	240.349	156.423	28.718	7.403	13.118	1.342	66.886	3.683
1968	15.037	278.954	183.097	33.019	7.916	15.943	1.396	73.330	4.087
1969	15.286	310.899	180.992	39.248	6.970	17.872	1.559	89.631	4.639

Noten : zie onderaan tabel XVII-2. volgende bladzijde.

XVII - 2. — RENDEMENT VAN DE VENNOOTSCHAPPEN OP AANDELEN ¹ (vervolg)

Jaarcijfers

Bron : Nationaal Instituut voor de Statistiek (gegevens gewijzigd door de N.B.B.).

Tijdvak ²	Aantal getelde vennootschappen	Gestort kapitaal	Reserves	Nettoresultaat van het boekjaar		Betaalbaar gestelde bruto-dividenden	Betaalde tantièmes	Obligatieleningen	
				Winst	Verlies			Uitstaande obligatieschuld op 31/12	Brutobedrag van de uitbetaalde coupons ³
				(miljoenen franken)					
(1)	(2)	(3)	(4)	(5)	(6)	(7)	(8)	(9)	

B. — Totaal der vennootschappen met voornaamste bedrijvigheid in het buitenland

(Incl. de vennootschappen waarvan de voornaamste bedrijvigheid in Kongo uitgeoefend wordt)

1961	336	40.721	18.636	7.192	958	4.397	212	1.096	56
1962	302	38.822	19.383	5.865	644	3.048	172	834	35
1963	313	40.710	27.336	2.863	664	1.196	98	523	30
1964	316	41.009	28.955	2.975	850	1.358	105	711	35
1965	302	41.282	30.474	3.537	600	1.632	117	1.097	32
1966	299	41.447	32.682	3.484	921	2.110	137	1.817	60
1967	277	40.281	32.720	2.712	5.164	2.336	146	1.839	112
1968	264	40.235	28.576	4.439	615	2.696	153	3.788	122
1969	252	41.242	27.671	5.139	161	3.012	173	4.170	185

C. — Algemeen totaal der vennootschappen op aandelen ⁶

1961	14.262	211.790	126.941	31.361	4.894	17.351	1.470	40.721	2.152
1962	14.444	224.242	134.278	32.688	4.550	17.138	1.515	46.268	2.294
1963	14.547	234.175	149.271	28.068	3.866	14.202	1.354	49.964	2.540
1964	14.814	246.942	155.840	29.639	5.091	13.795	1.383	52.662	2.775
1965	15.008	261.729	166.502	33.059	5.303	15.142	1.479	58.643	3.229
1966	15.212	273.145	178.327	33.904	6.040	15.601	1.576	62.941	3.850
1967	15.263	280.630	189.143	31.430	12.567	15.454	1.488	68.725	3.795
1968	15.301	319.189	211.673	37.458	8.531	18.639	1.549	77.118	4.209
1969	15.538	352.141	208.663	44.387	7.131	20.884	1.732	93.801	4.824

¹ Belgische vennootschappen : naamloze vennootschappen en commanditaire vennootschappen op aandelen onder Belgisch recht. Kongolese vennootschappen : aandelenvennootschappen met beperkte aansprakelijkheid onder Kongolees recht. Vanaf 1961 zijn de vennootschappen onder Kongolees recht die veranderd werden in vennootschappen onder Belgisch recht die in Kongo hun bedrijf uitoefenen geleidelijk in de statistieken opgenomen; de vennootschappen onder Kongolees recht zijn in de statistiek niet meer begrepen.

² Voor de kolommen (1) tot (7) : jaar waarin het dividend werd betaald.

³ Bedrag van de vervallen rente voor het betrokken jaar; dit bedrag houdt verband met de op 31/12 van het voorgaande jaar uitstaande obligatieschuld.

⁴ Excl. de N.B.B.

⁵ Excl. de N.M.K.N.

⁶ Excl. de N.B.B., de N.M.K.N. en de Sabena.

XVII - 3. — RENDEMENT VAN DE VENNOOTSCHAPPEN OP AANDELEN ¹ ⁵

Cumulatieve maandcijfers

Bron : Nationaal Instituut voor de Statistiek (gegevens gewijzigd door de N.B.B.).

Tijdvak ²	Aantal getelde vennootschappen	Gestort kapitaal	Reserves	Nettoresultaat		Betaalbaar gestelde bruto-dividenden	Bruto-obligatiecoupons ³
				Winst	Verlies		
				(miljarden franken)			
(1)	(2)	(3)	(4)	(5)	(6)	(7)	

A. — Vennootschappen met voornaamste bedrijvigheid in België ⁴

1968	Eerste maand	128	2,7	1,5	0,4	0,1	0,2	0,4
	Eerste 2 maanden	291	4,2	4,4	0,7	0,2	0,2	0,5
	Eerste 3 maanden	1.561	16,8	12,9	2,1	0,6	0,6	0,8
	Eerste 4 maanden	4.143	56,3	34,6	7,2	2,0	3,0	1,1
	Eerste 5 maanden	7.476	144,2	76,0	14,3	4,1	6,8	1,5
	Eerste 6 maanden	9.653	191,9	114,5	20,7	4,9	10,0	1,8
	Eerste 7 maanden	10.238	199,0	119,1	21,6	5,1	10,4	2,1
	Eerste 8 maanden	10.425	200,2	119,9	21,8	5,2	10,4	2,3
	Eerste 9 maanden	10.764	202,9	122,4	22,3	5,4	10,6	2,5
	Eerste 10 maanden	11.208	212,5	131,6	22,8	5,6	10,9	2,8
	Eerste 11 maanden	11.500	221,9	138,0	24,1	5,7	11,6	3,2
	12 maanden	11.925	234,3	146,5	26,2	5,9	12,7	3,7
	12 maanden (met supplement) ⁶	15.088	280,5	183,7	33,2	8,0	16,0	3,7
1969	Eerste maand	109	1,7	1,3	0,3	0,1	0,1	0,3
	Eerste 2 maanden	265	5,5	5,6	0,9	0,2	0,2	0,4
	Eerste 3 maanden	1.545	25,2	19,0	4,2	0,6	1,7	0,7
	Eerste 4 maanden	4.212	84,1	43,4	10,4	2,2	4,6	1,0
	Eerste 5 maanden	7.653	184,0	94,6	20,9	4,1	9,9	1,3
	Eerste 6 maanden	10.185	244,0	135,3	28,9	5,0	13,9	1,6
	Eerste 7 maanden	10.768	252,1	140,1	30,1	5,5	14,3	1,8
	Eerste 8 maanden	10.956	254,5	141,3	30,4	5,6	14,5	1,9
	Eerste 9 maanden	11.286	257,6	143,4	31,0	5,7	14,6	2,2
	Eerste 10 maanden	11.732	264,3	148,1	31,8	5,9	15,0	2,4
	Eerste 11 maanden	12.075	277,8	158,9	33,4	6,0	16,0	2,8
	12 maanden	12.501	288,2	165,8	35,2	6,1	16,8	3,2
	12 maanden (met supplement) ⁶	15.322	311,5	181,0	39,3	7,0	18,0	3,2

Noten : zie volgende bladzijde.

XVII - 3. — RENDEMENT VAN DE VENNOOTSCHAPPEN OP AANDELEN ^{1 5} (vervolg)
 Cumulatieve maandcijfers

Bron : Nationaal Instituut voor de Statistiek (gegevens gewijzigd door de N.B.B.).

Tijdvak 2	Aantal getelde vennoot- schappen	Gestort kapitaal	Reserves	Nettoresultaat		Betaalbaar gestelde bruto- dividenden	Bruto- obligatie- coupons ³
				Winst	Verlies		
				(miljarden franken)			
(1)	(2)	(3)	(4)	(5)	(6)	(7)	

B. — Vennootschappen met voornaamste bedrijvigheid in het buitenland

(Incl. de vennootschappen waarvan de voornaamste bedrijvigheid in Kongo uitgeoefend wordt)

1968	Eerste maand	1	0,1	0,2
	Eerste 2 maanden	5	0,1	0,2
	Eerste 3 maanden	24	0,8	0,5	0,1	...	0,1	0,1
	Eerste 4 maanden	43	1,6	0,9	0,1	0,1	0,1	0,1
	Eerste 5 maanden	78	11,3	5,5	1,4	0,2	1,0	0,1
	Eerste 6 maanden	157	18,2	10,7	1,7	0,5	1,4	0,1
	Eerste 7 maanden	184	20,4	12,3	1,8	0,5	1,5	0,1
	Eerste 8 maanden	185	20,4	12,3	1,8	0,5	1,5	0,1
	Eerste 9 maanden	191	21,0	12,5	1,8	0,5	1,5	0,1
	Eerste 10 maanden	207	22,3	13,1	1,9	0,5	1,5	0,1
	Eerste 11 maanden	219	24,3	14,3	2,0	0,5	1,7	0,1
	12 maanden	235	26,1	15,5	2,1	0,5	1,7	0,1
	12 maanden (met supplement) ⁶	265	40,3	28,7	4,5	0,6	2,7	0,1
1969	Eerste maand
	Eerste 2 maanden	2	0,1
	Eerste 3 maanden	17	0,5	0,1	0,1
	Eerste 4 maanden	37	3,0	0,7	0,2	...	0,1	0,1
	Eerste 5 maanden	79	23,3	16,8	3,4	0,1	2,1	0,1
	Eerste 6 maanden	170	33,3	22,7	4,6	0,1	2,6	0,1
	Eerste 7 maanden	195	35,4	24,4	4,7	0,1	2,7	0,1
	Eerste 8 maanden	198	35,6	24,5	4,7	0,1	2,7	0,1
	Eerste 9 maanden	200	36,2	24,7	4,7	0,1	2,7	0,1
	Eerste 10 maanden	213	37,5	25,2	4,8	0,1	2,8	0,1
	Eerste 11 maanden	225	38,9	26,3	5,0	0,1	2,9	0,1
	12 maanden	241	40,3	27,3	5,1	0,1	3,0	0,3
	12 maanden (met supplement) ⁶	252	41,3	27,7	5,1	0,1	3,0	0,3

C. — Algemeen totaal ⁴

1968	Eerste maand	129	2,8	1,7	0,4	0,1	0,2	0,4
	Eerste 2 maanden	296	4,3	4,6	0,7	0,2	0,2	0,5
	Eerste 3 maanden	1.585	17,6	13,4	2,2	0,6	0,7	0,9
	Eerste 4 maanden	4.186	57,9	35,5	7,3	2,1	3,1	1,2
	Eerste 5 maanden	7.554	155,5	81,5	15,7	4,3	7,8	1,6
	Eerste 6 maanden	9.810	210,1	125,2	22,4	5,4	11,4	1,9
	Eerste 7 maanden	10.422	219,4	131,4	23,4	5,6	11,9	2,2
	Eerste 8 maanden	10.610	220,6	132,2	23,6	5,7	11,9	2,4
	Eerste 9 maanden	10.955	223,9	134,9	24,1	5,9	12,1	2,6
	Eerste 10 maanden	11.415	234,8	144,7	24,7	6,1	12,4	2,9
	Eerste 11 maanden	11.719	246,2	152,3	26,1	6,2	13,3	3,3
	12 maanden	12.160	260,4	162,0	28,3	6,4	14,4	3,8
	12 maanden (met supplement) ⁶	15.353	320,8	212,4	37,7	8,6	18,7	3,8
1969	Eerste maand	109	1,7	1,3	0,3	0,1	0,1	0,3
	Eerste 2 maanden	267	5,5	5,6	0,9	0,2	0,2	0,5
	Eerste 3 maanden	1.562	25,7	19,1	4,2	0,6	1,7	0,8
	Eerste 4 maanden	4.249	87,1	44,1	10,6	2,2	4,7	1,1
	Eerste 5 maanden	7.732	207,3	111,4	24,3	4,2	12,0	1,4
	Eerste 6 maanden	10.355	277,3	158,0	33,5	5,1	16,5	1,7
	Eerste 7 maanden	10.963	287,5	164,5	34,8	5,6	17,0	1,9
	Eerste 8 maanden	11.154	290,1	165,8	35,1	5,7	17,2	2,0
	Eerste 9 maanden	11.486	293,8	168,1	35,7	5,8	17,3	2,3
	Eerste 10 maanden	11.945	301,8	173,3	36,6	6,0	17,8	2,5
	Eerste 11 maanden	12.300	316,7	185,2	38,4	6,1	18,9	2,9
	12 maanden	12.742	328,5	193,1	40,3	6,2	19,8	3,5
	12 maanden (met supplement) ⁶	15.574	352,8	208,7	44,4	7,1	21,0	3,5

¹ Belgische vennootschappen : naamloze vennootschappen en commanditaire vennootschappen op aandelen van Belgisch recht.

² Voor de kolommen (1) tot (6) : maand waarin het dividend werd betaald.

³ De obligatiecoupons worden zoals de dividenden, geteld in de maand waarin zij werden betaald. De betaling van de obligatiecoupons kan op een andere datum dan die van de dividenden geschieden. Om die reden vertegenwoordigen niet alle obligaties waarvan de coupons in kolom (7) voorkomen noodzakelijk leningen van vennootschappen waarop de voorafgaande kolommen betrekking hebben.

⁴ Excl. de N.B.B., de N.M.K.N. en de Sabena.

⁵ Incl. de vennootschappen van Kongolees recht omgeschakeld in vennootschappen van Belgisch recht, die hun bedrijvigheid uitoefenen in Kongo. De vennootschappen van Kongolees recht worden niet in bovenstaande statistiek opgenomen.

⁶ Daar een aantal vennootschappen hun inlichtingen steeds met vertraging naar het N.I.S. sturen, zijn de maandelijkse cijfers niet volledig juist. Het totaal van deze bedragen wordt ieder jaar als « supplement » bij het totaal van de 12 maanden gevoegd.

XVII - 4. — UITGIFTEN VAN DE VENNOOTSCHAPPEN ¹

Jaarcijfers
(Miljoenen franken)

Bron : N.I.S. (gegevens gewijzigd door de N.B.B. 2).

Jaren	Aandelen		Obligaties (nominaal bedrag)				Aandelen en obligaties	Aandelen en obligaties	
	nominale uitgiften	netto- uitgiften	Niet doorlopende uitgiften			doorlopende netto- uitgiften	Totale netto- uitgiften	Totale netto- uitgiften	Totale netto- uitgiften (N.I.S.)
			uitgiften	aflossingen	netto- uitgiften				
(1)	(2)	(3)	(4)	(5) = (3) - (4)	(6)	(7) = (5) + (6)	(8) = (2) + (7)	(9)	

Vennootschappen met voornaamste bedrijvigheid in België

1964	21.556	11.568	3.848	2.108	1.740	1.024	2.764	14.332	14.200
1965	22.797	11.042	6.126	2.044	4.082	1.296	5.378	16.420	17.795
1966	29.935	14.805	3.126	2.143	983	1.928	2.911	17.716	15.987
1967	33.471	14.750	3.081	2.743	338	3.712	4.050	18.800	24.009
1968	51.461	n.b.	1.684	2.485	— 801	4.351	3.550	n.b.	34.982
1969	46.595	n.b.	v 4.203	v 3.073	v 1.130	v 4.495	v 5.625	n.b.	v 29.785

Vennootschappen met voornaamste bedrijvigheid in het buitenland

1964	1.660	10	1	59	— 58	...	— 58	— 48	— 49
1965	540	14	500	40	460	— 5	455	469	463
1966	659	10	764	40	724	...	724	734	734
1967	86	21	86	57	29	...	29	50	44
1968	1.567	n.b.	2.000	51	1.949	...	1.949	n.b.	1.949
1969	809	n.b.	v 500	v 117	v 383	v ...	v 383	n.b.	v 403

Algemeen totaal

1964	23.216	11.578	3.849	2.167	1.682	1.024	2.706	14.284	14.151
1965	23.337	11.056	6.626	2.084	4.542	1.291	5.833	16.889	18.258
1966	30.594	14.815	3.890	2.183	1.707	1.928	3.635	18.450	16.721
1967	33.557	14.771	3.167	2.800	367	3.712	4.079	18.850	24.053
1968	53.028	n.b.	3.684	2.536	1.148	4.351	5.499	n.b.	36.931
1969	47.404	n.b.	v 4.703	v 3.190	v 1.513	v 4.495	v 6.008	n.b.	v 30.188

¹ Belgische vennootschappen : naamloze, commanditaire op aandelen en personeuvennootschappen met beperkte aansprakelijkheid van Belgisch recht.

² Deze wijzigingen bestaan enerzijds uit de opnemings van de bijstortingen en anderszijds uit de verwijdering van de doorlopende en niet-doorlopende uitgiften van de overheidssector (N.M.K.N., Sabena) en van de uitgiften van obligaties en kasbons van de Belgische banken.

N. B. — Kol. (1) en (9) : bedragen overgenomen zonder wijziging van de statistieken van het N.I.S. — kol. (2) tot (8) : bedragen gewijzigd door de N.B.B. zoals hierboven in noot 2 aangeduid.

— Kol. (1) : oprichtingen van vennootschappen en kapitaalverhogingen — kol. (2) : gestorte bedragen op onderschrijving van aandelen (vermindert met de stortingen andere dan in chartaal geld), uitgiftepremie's en bijstortingen — kol. (3) : nieuwe uitgiften (gedeelte dat werkelijk uitgegeven werd tijdens het jaar), verhoogd met het saldo van voorgaande uitgiften, vermindert met converstelingen.

XVII - 5. — UITGIFTEN VAN DE VENNOOTSCHAPPEN

Maandelijks cijfers ²

(Miljoenen franken)

Bron : Definitieve cijfers : N.I.S. (gegevens gewijzigd door de N.B.B. ³).
Voorlopige cijfers : Bankcommissie + N.B.B.

Tijdvak	A. — Vennootschappen met voornaamste bedrijvigheid in België				B. — Vennootschappen met voornaamste bedrijvigheid in het buitenland			
	Aandelen		Obligaties (nominaal bedrag)	Aandelen en obligaties	Aandelen		Obligaties (nominaal bedrag)	Aandelen en obligaties
	nominale uitgiften	netto-uitgiften	niet-doorlopende bruto-uitgiften	Totaal	nominale uitgiften	netto-uitgiften	niet-doorlopende bruto-uitgiften	Totaal
(1)	(2)	(3)	(4) = (2) + (3)	(5)	(6)	(7)	(8) = (6) + (7)	
1967 Eerste 9 maanden ...	20.505	4.263	1.669	5.932	46	15	...	15
12 maanden	33.471	10.099	3.081	13.180	86	15	86	101
1968 Eerste 3 maanden ...	6.740	2.663	400	3.063	918
Eerste 6 maanden ...	34.543	6.446	550	6.996	1.567	...	2.000	2.000
Eerste 9 maanden ...	38.043	8.539	565	9.104	1.567	...	2.000	2.000
12 maanden	51.461	17.671	1.684	19.355	1.567	...	2.000	2.000
1969 Eerste 3 maanden ...	3.865	2.259	525	2.784	5	...	500	500
Eerste 6 maanden ...	14.755	6.573	2.225	8.798	696	1	500	501
Eerste 9 maanden ...	19.890	8.791	2.550	11.341	699	1	500	501
12 maanden	46.595	16.890	v 4.203	v 21.093	809	21	v 500	v 521
1970 Eerste 3 maanden ...	4.185	1.728	970	2.698	47
1969 Mei	1.552	756	700	1.456	644
Juni	5.561	2.476	...	2.476	44	1	...	1
Juli	1.997	1.265	...	1.265
Augustus	902	399	325	724
September	2.236	554	...	554	3
Oktober	4.167	1.035	650	1.685	13
November	3.428	826	...	826	1
December	19.110	6.238	...	6.238	96	20	...	20
1970 Januari	935	598	20	618	23
Februari	1.445	603	750	1.353	16
Maart	1.805	527	200	727	8
April	5.375	696	351	1.047	20	15	...	15
Mei	v 4.395	2.427	35	2.462
Juni	v 12.428	6.165	...	6.165
Juli	v 1.070	285	500	785	17
Augustus	v 891	363	...	363
September	v 1.725	510	300	810
Oktober	v 1.513	578	777	1.355
November	v 2.102	481	50	531	621
December	v 10.009	2.277	309	2.586	131
1971 Januari	v 1.251	594	490	1.084	42
Februari	v 584	350	2.837	3.187

¹ Belgische vennootschappen : naamloze vennootschappen, commanditaire vennootschappen op aandelen en personenvennootschappen met beperkte aansprakelijkheid onder Belgisch recht.

² De cijfers van deze tabel verschillen in volgende opzichten met die welke in tabel XVII - 4 voorkomen : a) de netto-uitgiften van aandelen bevatten de bijstortingen niet; b) de obligatieuitgiften zijn bruto (afschrijvingen niet afgetrokken) en houden geen rekening met de doorlopende uitgiften.

³ De wijzigingen bestaan in het uitschakelen van de uitgiften van obligaties van de publieke sector (N.M.K.N., Sabena) en de obligaties van de Belgische banken.

N. B. — Eerste 3, 6 en 9 maanden = optelling van de maandelijks cijfers. Het cijfer van de 12 maanden omvat aanvullende gegevens die niet per maand kunnen ingedeeld worden [voor de kolommen (1), (3), (5) en (7) zie tabel XVII-4].

Bibliografische referenties : *Statistisch Jaarboek voor België*. — *Statistisch Tijdschrift van het N.I.S.* — *Belgische Economische Statistieken 1941-1960* en *1960-1960* (N.B.B.). — *Bulletin mensuel des Statistiques* (Beurscommissie van Brussel). — *Weekberichten van de Kredietbank*.

**XVII - 6. — OPGENOMEN BEDRAGEN VAN DE KREDIETEN
AAN BEDRIJVEN EN PARTICULIEREN ¹**

Indeling van de bedragen naar de instellingen die de kredieten oorspronkelijk toestonden

(Miljarden franken)

Einde periode	Geldscheppende instellingen			Niet-geldscheppende instellingen				Algemeen totaal	
	Panken	Nationale Bank van België	Totaal 2	Openbare kredietinstellingen gespecialiseerd in		Algemene Spaar- en Lijfrentekas	Particuliere spaarkassen		Totaal
				het beroeps-krediet	het huisvestings-krediet				
1964 Juni	102,9	1,4	104,3	70,7	35,2	74,6	36,4	216,9	321,2
September	104,4	1,0	105,4	72,5	36,1	76,5	38,0	223,1	328,5
December	106,8	1,7	108,5	75,7	36,1	79,7	39,4	230,9	339,4
1965 Maart	106,7	2,1	108,8	76,3	36,9	79,2	40,6	233,0	341,8
Juni	111,7	1,7	113,4	77,5	37,7	80,5	42,6	238,3	351,7
September	115,1	1,5	116,6	79,7	38,5	82,6	44,8	245,6	362,2
December	122,8	1,8	124,6	82,1	38,7	86,4	46,3	253,5	378,1
1966 Maart	125,2	1,7	126,9	83,5	39,5	86,7	48,3	258,0	384,9
Juni	129,5	1,4	130,9	86,0	40,5	88,6	50,3	265,4	396,3
September	134,5	1,2	135,7	92,0	41,4	90,7	52,5	276,6	412,3
December	142,8	1,9	144,7	97,9	41,6	94,4	54,0	287,9	432,6
1967 Maart	147,7	1,8	149,5	100,4	42,6	93,8	55,4	292,2	441,7
Juni	154,7	1,4	156,1	103,9	43,9	95,4	57,9	301,1	457,2
September	157,9	1,2	159,1	108,2	45,0	96,7	60,3	310,2	469,3
December	168,7	2,2	170,9	114,9	45,1	100,4	62,1	322,5	493,4
1968 Maart	173,1	2,2	175,3	117,4	46,2	100,2	64,1	327,9	503,2
Juni	180,1	1,4	181,5	120,6	47,3	101,6	64,5	334,0	515,5
September	181,5	1,1	182,6	128,4	48,3	103,5	66,9	347,1	529,7
December	194,4	1,9	196,3	133,3	48,5	109,6	67,2	358,6	554,9
1969 Maart	201,7	2,4	204,1	134,6	49,6	110,3	68,8	363,3	567,4
Juni	209,2	1,7	210,9	139,8	50,7	113,0	71,7	375,2	586,1
September	205,3	1,4	206,7	148,1	51,9	115,6	74,3	389,9	596,6
December	204,9	2,5	207,4	155,2	52,3	122,4	75,7	405,6	613,0
1970 Maart	208,0	2,4	210,4	159,1	53,5	121,1	77,1	410,8	621,2
Juni	216,4	1,6	218,0	162,8	54,9	122,0	79,1	418,8	636,8
September	217,1	1,2	218,3	169,0	56,5	123,3	81,3	430,1	648,4
December	230,1	2,3	232,4	175,4	57,8	128,8			

¹ De bedrijven omvatten de overheidsbedrijven, maar niet de financiële instellingen. De cijfers omvatten de nettoaankopen door de Algemene Spaar- en Lijfrentekas van obligaties van de bedrijven (inclusief de overheidsbedrijven), maar niet de gelijkaardige transacties door andere instellingen.

² Cf. tabel XIII-9, A, kolom (4).

³ Met inbegrip van het papier dat op de laatste dag van de maand vervalt en dat niet meer kon worden geïncasseerd omdat die dag een zaterdag of een feestdag was.

XVIII. — GELDMARKT

1. — MARKT VAN HET DAGGELD *

(Miljoenen franken)

Daggemiddelden 1	Bedragen uitgeleend door			Bedragen opgenomen door				Totaal (8) = (1) + (2) + (3) of (4) + (5) + (6) + (7)	Terug- getrokken bedragen
	Deposito- banken	Renten- fonds	Overige instellingen 2	Deposito- banken	Renten- fonds	H.W.I.	Overige instellingen 3		
	(1)	(2)	(3)	(4)	(5)	(6)	(7)	(8)	(9)
1964	1.839	4	2.605	1.294	471	1.661	1.022	4.448	8
1965	1.767	722	2.546	1.417	5	2.356	1.257	5.035	83
1966	1.905	264	2.658	1.222	805	1.696	1.104	4.827	...
1967	1.984	1.148	3.299	1.731	282	3.418	1.000	6.431	...
1968	2.135	1.448	2.974	2.346	19	3.089	1.103	6.557	...
1969	3.829	59	3.351	1.280	1.841	3.455	663	7.239	...
1970	3.757	1.631	3.198	1.350	58	6.737	441	8.586	...
1969 1 ^e kwartaal	3.544	195	3.498	2.190	315	3.527	1.205	7.237	...
2 ^e kwartaal	3.280	...	3.077	1.185	1.401	3.298	473	6.357	...
3 ^e kwartaal	3.336	14	3.068	919	3.112	1.786	601	6.418	...
4 ^e kwartaal	5.143	30	3.761	844	2.500	5.210	380	8.934	...
1970 1 ^e kwartaal	4.015	934	3.300	1.075	28	6.719	427	8.249	...
2 ^e kwartaal	3.958	1.776	3.089	1.342	15	7.089	377	8.823	...
3 ^e kwartaal	3.681	1.500	3.131	1.351	188	6.328	445	8.312	...
4 ^e kwartaal	3.385	2.302	3.266	1.625	...	6.816	512	8.953	...
1971 1 ^e kwartaal	4.050	524	3.397	1.456	282	5.849	384	7.971	...
1970 April	4.017	1.247	2.687	1.125	...	6.514	312	7.951	...
Mei	3.069	2.299	3.867	1.980	...	6.925	329	9.235	...
Juni	4.817	1.764	2.690	901	48	7.833	489	9.271	...
Juli	3.514	1.062	3.253	1.240	528	5.241	820	7.829	...
Augustus	2.958	2.313	3.407	1.554	...	7.018	106	8.678	...
September	4.600	1.112	2.722	1.258	31	6.738	407	8.434	...
Oktober	2.738	2.992	2.776	2.084	...	5.703	719	8.506	...
November	3.349	1.941	3.471	1.484	...	6.981	296	8.761	...
December	4.068	1.961	3.556	1.302	...	7.767	516	9.585	...
1971 Januari	5.608	945	3.553	986	...	8.554	566	10.106	...
Februari	3.341	418	3.753	1.933	...	5.235	344	7.512	...
Maart	3.133	199	2.920	1.497	819	3.700	236	6.252	...
April	2.837	928	2.668	1.897	...	3.441	1.095	6.433	...

* Van 17 november 1959 tot 30 april 1969 gold voor het grootste deel van de op de daggeldmarkt verhandelde kapitalen het « Protocol opgemaakt met het oog op de deelneming aan de markt van het gewaarborgde daggeld ». Sedert 1 mei 1969 is een nieuw « Protocol tot regeling van de markt van het gewaarborgde daggeld » van kracht tussen het Rentenfonds, het Herdiscontering- en Waarborginstituut, de financiële instellingen van de overheidssector en van de particuliere sector die direct opeisbare middelen ontvangen, inlagen op deposito- of spaarboekjes of middelen voor termijnen die 3 maanden niet overschrijden. In deze tabel zijn bovendien kapitalen opgenomen die buiten deze Protocols werden verhandeld.

1 De gemiddelden werden berekend op basis van het totaal aantal dagen van de periode; deze methode stemt overeen met de methode aangenomen door het H.W.I. bij de voorstelling van zijn gegevens.

2 Deze kolom omvat inzonderheid de Algemene Spaar- en Lijfrentekas, de Nationale Maatschappij voor Krediet aan de Nijverheid, het Gemeentekrediet, de Nationale Maatschappij der Belgische Spoorwegen (tot 30 april 1969) en, sedert augustus 1960, diverse goudschietters « buiten Protocol ».

3 Deze kolom omvat inzonderheid de Nationale Delcredere dienst, de Nationale Kas voor Beroepskrediet, de Nationale Maatschappij voor Krediet aan de Nijverheid, het Gemeentekrediet, de Nationale Maatschappij der Belgische Spoorwegen (tot 30 april 1969).

**XVIII - 2. — HOUDERSCHAP VAN HET DOOR DE DEPOSITOBANKEN
GEDISCONTEERDE HANDELSPAPIER
EN VAN DE BANKACCEPTEN ¹**

(Miljarden franken)

Gemiddelde bedragen per einde periode ²	Portefeuille van				Totaal (5) = (1) tot (4)
	de depositobanken (1)	het Herdiscontering- en Waarborg- instituut ³ (2)	de overige instel- lingen van de markt van het particulier disconto en portefeuille in het buitenland (3)	de Nationale Bank van België ⁴ (4)	
1964	47,3	1,2	15,7	5,3	69,5
1965	56,6	1,9	15,0	4,0	77,5
1966	62,6	0,8	15,8	8,8	88,0
1967	74,3	2,5	17,7	6,8	101,3
1968	86,6	1,8	21,5	10,8	120,7
1969	89,9	2,2	19,5	26,0	137,6
1970	110,4	5,8	20,8	7,6	144,6
1968 4 ^e kwartaal	87,3	1,2	21,7	16,0	126,2
1969 1 ^e kwartaal	84,6	1,6	21,9	22,7	130,8
2 ^e kwartaal	88,1	1,9	20,3	27,1	137,4
3 ^e kwartaal	88,9	1,1	18,8	32,8	141,6
4 ^e kwartaal	98,0	4,4	16,9	21,2	140,5
1970 1 ^e kwartaal	102,5	5,4	18,9	12,2	139,0
2 ^e kwartaal	107,4	4,3	21,2	10,7	143,6
3 ^e kwartaal	113,9	6,4	20,3	4,7	145,3
4 ^e kwartaal	118,0	7,2	22,8	2,7	150,7

¹ Opgenomen bedragen van de disconto- en acceptkredieten in Belgische franken bij hun oorsprong verleend door de depositobanken aan bedrijven en particulieren (excl. de financiële instellingen, maar incl. de parastatale bedrijven), aan het Wegenfonds en aan het buitenland.

² Om die gemiddelden te berekenen heeft men eenmaal de uitstaande bedragen bij het begin en op het einde van de periode genomen en tweemaal de uitstaande bedragen op het einde van de tussenliggende maanden.

³ Bedrag van de portefeuille, met uitzondering van het bij de Nationale Bank geherdisconteerde gedeelte.

⁴ Aangezien de tabel uitsluitend betrekking heeft op de bij hun oorsprong door de depositobanken verleende kredieten, bevatten de cijfers van deze kolom niet de directe kredieten van de Nationale Bank.

N. R. — Voor de wijze van opstelling : zie *Tijdschrift voor Documentatie en Voorlichting*. XLIII^e jaargang, deel II, nr 8, september 1967, blz. 248.

XVIII - 3. — BEDRIJVIGHEID VAN DE YERREKENINGSKAMERS

Debetverrichtingen

Maandgemiddelden of maanden	Aantal kamers	Brussel						Provincie		Algemeen totaal	
		Geld op zeer korte termijn		Andere verrichtingen ¹		Totaal		Duizenden stukken	Miljarden franken	Duizenden stukken	Miljarden franken
		Duizenden stukken	Miljarden franken	Duizenden stukken	Miljarden franken	Duizenden stukken	Miljarden franken				
1964	39	2	148	605	269	607	417	358	82	965	499
1965	39	2	169	736	307	738	476	423	99	1.161	575
1966	39	2	160	1.146	322	1.148	482	507	117	1.655	599
1967	39	3	200	1.383	406	1.386	606	637	128	2.023	734
1968	39	3	220	1.707	474	1.709	695	835	146	2.544	841
1969	39	2	233	2.005	585	2.007	818	1.161	177	3.168	995
1970	39	3	268	2.819	643	2.822	911	1.546	198	4.368	1.109
1968 4 ^o kwartaal	39	2	191	1.861	547	1.863	738	930	166	2.793	904
1969 1 ^o kwartaal	39	3	234	1.854	559	1.857	793	998	166	2.855	959
2 ^o kwartaal	39	2	181	1.959	571	1.961	752	1.137	171	3.098	923
3 ^o kwartaal	39	2	207	1.998	601	2.000	808	1.160	177	3.160	985
4 ^o kwartaal	39	2	311	2.209	607	2.211	918	1.347	197	3.558	1.115
1970 1 ^o kwartaal	39	3	273	2.552	603	2.555	876	1.406	195	3.961	1.071
2 ^o kwartaal	39	3	267	2.819	656	2.822	923	1.562	200	4.384	1.123
3 ^o kwartaal	39	3	267	2.703	630	2.706	897	1.523	192	4.229	1.089
4 ^o kwartaal	40	3	265	3.203	683	3.206	948	1.694	205	4.900	1.153
1970 Februari	39	2	232	2.531	578	2.533	810	1.322	186	3.855	996
Maart	39	3	243	2.701	618	2.704	861	1.452	202	4.156	1.063
April	39	3	259	2.958	657	2.961	916	1.621	211	4.582	1.127
Mei	39	2	241	2.523	643	2.525	884	1.416	178	3.941	1.062
Juni	39	3	300	2.976	668	2.979	968	1.649	212	4.628	1.180
Juli	39	3	257	2.834	743	2.837	1.000	1.647	203	4.484	1.203
Augustus	39	3	253	2.411	562	2.414	815	1.417	179	3.831	994
September	40	3	291	2.865	584	2.868	875	1.505	196	4.373	1.071
Oktober	40	3	266	2.974	660	2.977	926	1.559	203	4.536	1.129
November	40	3	245	2.905	657	2.908	902	1.524	182	4.432	1.084
December	40	4	283	3.729	733	3.733	1.016	2.000	231	5.733	1.247
1971 Januari	40	3	325	3.070	697	3.073	1.022	1.338	193	4.411	1.215

¹ Effecten, overheidspapier, coupons, overschrijvingen, cheques, wissels, promessen, kwijtschriften, transacties met het buitenland, enz.

Bibliografische referenties : *Belgische Economische Statistieken 1941-1950 en 1950-1960* (N.B.B.). — *Tijdschrift voor Documentatie en Voorlichting* (N.B.B.) : XXVIIIe jaargang, deel I, nr 5, mei 1953 : « Een nieuwe statistiek : de daggeldmarkt (call money) » — XXXVe jaargang, deel I, nr 4, april 1960 : « De Belgische geldmarkt » — XXXVIIe jaargang, deel I, nrs 3 en 4, maart en april 1962 : « De hervorming van 1 januari 1962 en de Belgische geldmarkt » — XLIIe jaargang, deel II, nr 8, september 1967 : « Nieuwe tabellen aangaande de discontokredieten, voorschotten en acceptkredieten van de bedrijven en particulieren en aan het buitenland ».

**XVIII · 4. — HERDISCONTO- EN VISUMPLAFONDS VAN DE BANKEN
BIJ DE NATIONALE BANK VAN BELGIE**

Einde periode	Plafonds		Aangerekende bedragen		Beschikbare marges				
	In procenten van de in aanmerking genomen middelen ¹ (enkel algemene formule)	Bedragen (algemene formule en forfaitaire formule)	Geviseerd papier ³	Geherdisconteerd niet-geviseerd papier ⁵					
						(Miljarden franken)			
						(1)	(2)	(3)	(4)
1969 Mei	16	54,5	31,1	8,9	14,5				
Juni	16	56,5	32,3	7,1	17,1				
Juli	16	56,5	33,6	8,6	14,3				
Augustus	14	48,9	32,1	9,8	7,0				
September	14	50,0	32,6	6,6	10,8				
Oktober	13 1/3	47,7	33,4	4,9	9,4				
November	13 1/3 ²	47,7 ²	32,0	4,0	11,7				
December	12	44,0	29,7	4,2	10,1				
1970 Januari	11 1/3	41,5	28,5 ⁴	3,1 ⁴	9,9				
Februari	10 2/3	40,0	28,7 ⁴	1,7 ⁴	9,6				
Maart	10	37,6	27,2	1,1	9,3				
April	10	37,7	28,0	2,8	6,9				
Mei	10	38,6	28,4 ⁴	2,8 ⁴	7,4				
Juni	9 1/2	36,8	26,0	2,2	8,6				
Juli	9 1/2	38,1	23,5	3,5	11,1				
Augustus	9 1/2	39,0 [✓]	21,3	4,6	13,1				
September	9	37,1	20,5	4,3	12,3				
Oktober	9	37,1	20,4 ⁴	5,8 ⁴	10,9				
November	9	38,0	21,0	6,3	10,7				
December	9	38,0	20,7	6,2	11,1				
1971 Januari	9	38,0	20,2 ⁴	6,4	11,4				
Februari	9	39,0	19,3 ⁴	4,5 ⁴	15,2				
Maart	8 2/3	37,5	19,4	5,1	13,0				
April	8 1/3	36,1	20,5	5,8	9,8				

N. B. — Voor deze tabel, en met name kolom (5) « Beschikbare marges », zie het *Tijdschrift van de Nationale Bank van België*, XLVIe jaargang, deel I, n^o 1, januari 1971, blz. V.

¹ De in aanmerking genomen middelen omvatten de eigen middelen, de uitgegeven obligaties en kasbons en de ontvangen deposito's in Belgische franken (direct opeisbare, op termijn, op boekjes) met uitzondering van de crediteurenrekeningen op naam van banken.

² Op 1 december 1969 zijn de volgens de algemene formule vastgestelde plafonds teruggebracht op 12 2/3 pct. van de in aanmerking genomen middelen. Op die datum bedroegen de plafonds (algemene formule en forfaitaire formule) fr. 46,5 miljard.

³ Al dan niet-geherdisconteerd papier met een resterende looptijd van minder dan twee jaar (sedert 31 maart 1970, met een resterende looptijd van ten ten hoogste een jaar voor de Créditexport-wissels).

⁴ Na afrek van de wissels die de laatste dag van de maand vervallen maar die pas geïnd konden worden in het begin van de volgende maand doordat ze vervielen op een zaterdag of op een feestdag.

⁵ Met inbegrip van de geherdisconteerde, gecertificeerde wissels en van die welke bij de Nationale Bank van België herdisconterbaar zijn en op de markt van het particulier disconto van het Herdisconto- en Waarborginstituut gemobiliseerd zijn.

XIX. — DISCONTO-, RENTE- EN RENDEMENTSPERCENTAGES

(in pct. per jaar)

1. — DISCONTO- EN RENTETARIEF VAN DE NATIONALE BANK VAN BELGIE

Datum van de wijziging	Disconto							Voorschotten in rekening-courant en beleningen op *			
	Geaccepteerd in een bank gedomicilieerd papier, warrants	Accepten vooraf door de N.B.B. gevisieerd met betrekking tot		Geaccepteerd niet in een bank gedomicilieerd papier	Niet geaccepteerd papier		Promessen	Schatkistcertificaten en certificaten van het Rentenfonds uitgegeven op maximum 180 dagen	Schatkistcertificaten uitgegeven op meer dan 180 dagen en op max. 366 dagen ¹	andere overheidsfondsen ²	
		invoer	uitvoer		in een bank gedomicilieerd	niet in een bank gedomicilieerd					
1964 4 februari	4,25	4,25	3,75	5,—	5,75	6,25	6,25	4,75	5,50	6,50	
3 juli	4,75	4,75	4,25	5,25	5,75	6,25	6,25	5,—	5,50	6,50	
18 december	4,75	4,75	4,25	5,25	5,75	6,25	6,25	5,25	5,75	6,50	
1966 2 juni	5,25	5,25	4,75	5,75	6,25	6,75	6,75	5,75	6,25	7,—	
27 oktober	5,25	5,25	4,75	5,75	6,25	6,75	6,75	6,—	6,25	7,—	
1967 2 februari	5,—	5,—	4,50	5,75	6,25	6,75	6,75	6,—	6,25	6,75	
23 maart	4,75	4,75	4,25	5,50	6,—	6,50	6,50	6,—	6,25	6,50	
20 april	4,75	4,75	4,25	5,50	6,—	6,50	6,50	5,75	6,—	6,50	
11 mei	4,50	4,50	4,—	5,25	5,75	6,25	6,25	5,50	5,75	6,25	
14 september	4,25	4,25	3,75	5,—	5,50	6,—	6,—	5,25	5,50	6,—	
26 oktober	4,—	4,—	3,50	4,75	5,25	5,75	5,75	5,—	5,25	5,75	
1968 7 maart	3,75	3,75	3,25	4,50	5,—	5,50	5,50	4,75	5,—	5,50	
19 december	4,50	4,50	4,—	5,25	5,75	6,25	6,25	5,50	5,75	6,25	
1969 1 januari	4,50	4,50	E.E.G.-landen	4,50	5,25	5,75	6,25	6,25	5,50	5,75	6,25
			andere landen	4,00							
6 februari	4,50	4,50	4,50	4,00	5,25	5,75	6,25	6,25	5,75	6,00	6,25
6 maart	5,00	5,00	5,00	4,50	5,75	6,25	7,00	7,00	6,50	6,75	7,00
10 april	5,50	5,50	5,50	5,00	6,25	6,75	7,50	7,50	7,00	7,25	7,50
29 mei	6,00	6,00	6,00	5,50	6,75	7,25	8,00	8,00	7,50	7,75	8,00
31 juli	7,00				9,00			8,50	8,75	9,00	
18 september	7,50				9,50			9,00	9,25	9,50	
Geaccepteerd, in een bank gedomicilieerd papier, warrants en gevisieerde of gecertificeerde accepten met betrekking tot verrichtingen van buitenlandse handel.											
1970 1 juni	7,50				9,50			9,00	9,25	9,50	
22 oktober	7,00				9,00			8,50	8,75	9,00	
10 december	6,50				8,50			8,00	8,25	8,50	
1971 25 maart	6,00				7,50			7,00	7,25	7,50	

* Quotiteit van het voorschot op 30 april 1971

Schatkistcert. en cert. v.h. Rentenfonds uitgegeven voor max. 366 d. 1 ... 95 pct. | Andere overheidsfondsen (zie noot 2) 80 pct.

¹ Maximuanduur op 374 dagen gebracht vanaf 20 december 1967.

² Alleen de effecten en overheidsfondsen « aan toonder » in Belgische franken luidend, worden in onderpand aanvaard.

XIX - 2. — DAGGELDRENTE

XIX - 3. — RENTEVOET VAN DE SCHATKISTCERTIFICATEN
EN VAN DE CERTIFICATEN VAN HET RENTENFONDS

Gemiddelden 1	Einde tijdvak	Schatkistcertificaten op zeer korte termijn 2			Schatkistcertificaten B en certificaten van het Rentenfonds 3		Datum	Schatkistcertificaten uitgegeven bij toewijzing 7			
		1 maand	2 maanden	3 maanden	4 6	5 6		6 maanden	9 maanden	12 maanden	
1964	3,35										
1965	3,17										
1966	3,88	1967	3,80	4,10	4,40	4,90	5,56	1966 13 dec.	6,05	6,10	6,25
1967	3,19	1968	4,00	4,50	5,00	5,25	4,44	1967 12 dec.	5,00	5,10	5,15
1968	2,84	1969	7,50	8,00	8,50	8,75	7,14	1968 10 dec.	5,25	5,30	5,30
1969	5,40	1970	6,15	6,55	6,95	7,25	8,13	1969 9 dec.	8,80	8,80	8,80
1970	6,25	1970 April ..	7,20	7,60	8,05	8,30	8,30	1970 8 dec.	7,45	*	7,75
1970 April	6,47	Mei ...	7,15	7,55	8,00	8,25	8,25	1970 9 juni	8,35	*	*
Mei	6,74	Juni ..	7,15	7,55	8,00	8,25	8,25	14 juli	8,35	*	8,35
Juni	6,34	Juli ...	7,15	7,55	8,00	8,25	8,25	11 aug.	8,25	8,30	*
Juli	6,67	August.	7,00	7,40	7,80	8,10	8,16	8 sept.	8,15	8,20	8,25
Augustus	6,64	Sept. .	6,85	7,25	7,65	7,95	8,05	13 okt.	8,00	*	8,15
September	5,30	Okt. ..	6,50	6,90	7,30	7,60	7,77	10 nov.	7,60	7,60	7,90
Oktober	6,66	Nov. ..	6,30	6,70	7,10	7,40	7,46	8 dec.	7,45	*	7,75
November	5,93	Dec. ..	6,15	6,55	6,95	7,25	7,25	1971 12 jan.	7,35	7,50	7,65
December	5,55	1971 Jan. ..	6,00	6,40	6,80	7,15	7,22	9 febr.	7,00	7,10	7,20
1971 Januari	4,84	Febr. .	5,00	5,40	5,80	6,25	6,67	9 maart	6,00	6,35	6,45
Februari	4,05	Maart .	4,15	4,50	4,85	5,25	5,53	13 april	5,60	5,90	6,35
Maart	2,66	April .	4,10	4,45	4,80	5,15	5,15	11 mei	5,55	5,85	6,35
April	4,51										

1 Het gaat om gewogen gemiddelden van de gemiddelde dagelijkse rentevoeten. (De weging houdt niet alleen rekening met de kapitalen die elke dag opgenomen werden in het kader van de protocols opgemaakt met het oog op de deelneming aan de markt van het gewaarborgde daggeld, maar ook met kapitalen die buiten deze protocols werden opgenomen.)

Tot einde december 1964 zijn de gemiddelden berekend op basis van het aantal werkdagen van de periode. Met ingang van 1965 werden de gemiddelden berekend op grond van het totaal aantal dagen van de periode; deze laatste berekeningsmethode stemt overeen met de methode aangenomen door het H.W.I. bij de voorstelling van zijn gegevens.

2 Cf. Ministerieel besluit van 9 november 1957 (*Belgisch Staatsblad* van 10 november 1957, blz. 8028), gewijzigd bij ministerieel besluit van 25 maart 1964 (*Belgisch Staatsblad* van 28 maart 1964, blz. 8238).

3 De schatkistcertificaten B worden hetzij door de banken, hetzij door het Rentenfonds aangehouden; de certificaten van het Rentenfonds worden door de banken aangehouden en sedert mei 1965, in bijkomende mate, door overheidsinstellingen en private spaarkassen. Deze beide soorten certificaten vloeiden voort uit de hervorming van de geldmarkt in november 1957; de schatkistcertificaten B ontstonden uit de conversie, ten belope van F 8,9 miljard, van de schuld op korte termijn die toen bij de banken was ondergebracht, terwijl het saldo van die schuld, zegge F 20 miljard, werd omgezet in schatkistcertificaten A op 12 maanden tegen 1 15/16 pct. (Ministerieel besluit van 9 november 1957, *Belgisch Staatsblad* van 10 november 1957, blz. 8030). Bij K.B. van 20-12-1962 werden de A-certificaten omgezet in een « Speciale Conversielening 1962 » terugbetaalbaar in 20 jaar en verdeeld in drie tranches (F 10.000 miljoen, F 5.000 miljoen en F 4.820 miljoen) met een rentevoet van 3,50 pct. 's jaars respectievelijk vanaf 1-1-1962, 31-12-1966 en 31-12-1971. Vóór deze data blijft de rentevoet bepaald op 1 15/16 pct. 's jaars. Het uitstaande bedrag van de schatkistcertificaten B schommelt niet; op 8 april 1960 werd het nochtans door omzetting van schatkistcertificaten A op F 9,1 miljard gebracht. Sedert de hervorming van de geldmarkt van november 1957 waren de schatkistcertificaten A en B en de certificaten van het Rentenfonds het enige overheidspapier dat in aanmerking kwam voor de samenstelling van de zgn. « gedeeltelijke » dekking van de deposito's op maximum één maand bij de banken met grote en gemiddelde circulatie, tot bij de opheffing van deze dekking op 1 januari 1962. Tot einde 1961 was de rente van de schatkistcertificaten B en van de certificaten van het Rentenfonds gebonden aan de discontovoet van de Nationale Bank van België voor geaccepteerde in een bank gedomicileerde wissels; sedert 1 januari 1962 wordt de rente voor de certificaten van het Rentenfonds vastgesteld door wekelijkse toewijzingen die eveneens de rente voor de schatkistcertificaten B bepalen.

4 Percentage van de laatste wekelijkse toewijzing van de maand.

5 Gewogen gemiddelde van de percentages bepaald door de wekelijkse toewijzingen van het jaar of van de maand.

6 Enige rentevoeten geldig voor al de toegewezen certificaten (hoogste door het Rentenfonds in aanmerking genomen rentevoeten).

7 Enige rentevoeten geldig voor al de toegewezen certificaten (hoogste door de Schatkist in aanmerking genomen rentevoeten).

* Geen toewijzing.

**XIX - 4. — RENTETARIEF VOOR DEPOSITO'S IN BELGISCHE FRANKEN
BIJ DE BANKEN ¹**

Datum van de wijziging	Depositorekeningen				
	dadelijk opvraagbaar	met 15 dagen opzegging ²	Op termijn ²		
			1 maand	3 maanden	6 maanden
Tarief van kracht op 31-12-1963	0,50	1,20	2,10	3,00	3,50
1964 23 maart	0,50	1,20	2,30	3,30	3,80
24 juni	0,50	1,20	2,50	3,30	3,80
13 juli	0,50	1,30	3,00	3,50	4,00
1966 1 juli	0,50	1,50	3,20	3,80	4,30
1967 1 mei	0,50	1,50	3,00	3,60	4,10
1968 1 januari	0,50	1,25	2,70	3,40	4,00
8 april	0,50	1,00	2,20	3,00	3,50
1969 15 februari	0,50	1,25	2,70	3,50	4,00
1 april	0,50	1,50	3,20	4,00	4,50
10 juni	0,50	2,00	4,00	4,75	5,25
1 september	0,50	2,50	4,50	5,25	5,50
10 november	0,50	3,00	5,00	6,00	6,25
1970 9 november	0,50	3,00	4,50	5,50	6,00
1971 1 februari	0,50	3,00	4,25	5,25	5,75
1 april	0,50	2,50	3,50	4,50	5,25

¹ Tarief toegepast door ca. 25 banken, waaronder de voornaamste. Andere banken, vooral regionale, passen over het algemeen een hoger tarief toe.

² De veranderingen van de rente van de deposito's met opzeggsternijn en van de deposito's op termijn zijn na gelang de marktvoorwaarden, de toestand van de betalingsbalans en het conjunctuurverloop, het voorwerp van een akkoord tussen de N.B.B. en de Belgische Vereniging der Banken dat door overleg is voorafgegaan.

**XIX - 5. — RENTETARIEVEN DOOR DE ALGEMENE SPAAR- EN LIJFRENTEKAS
TOEGEPAST OP GEWONE SPAARBOEKJES**

Datum van de wijziging	1 ^e tranche ¹		2 ^e tranche ²	
	Rentetarief	Getrouwheidspremie ³	Rentetarief	Getrouwheidspremie ³
Tarief van kracht op 31-12-1963	3,00	0,30	2,00	0,20
1964 1 januari	3,00	0,40	2,00	0,30
1965 1 januari	3,00	0,50	2,00	0,40
1969 1 januari	3,00	1,00 ⁴	2,00	1,00 ⁴
1970 1 januari	3,50	1,00	2,50	1,00

¹ Rentetarieven toegekend aan inlagen (of delen van inlagen) tot : F 250.000 tijdens de periode van 1-1-1958 tot 31-12-1964; F 350.000 tijdens de periode van 1-1-1965 tot 31-12-1966; F 500.000 vanaf 1-1-1967.

² Rentetarieven toegekend aan het deel van de inlagen dat de bij 1 gestelde grenzen overtreft.

³ De getrouwheidspremie wordt toegekend aan iedere inlage of deel van inlage die tijdens het hele kalenderjaar (van 1965 af : tussen de 16^e januari en de 31^e december van eenzelfde jaar) in het spaarboekje ingeschreven bleef.

⁴ In april 1969 werd de getrouwheidspremie voor het boekjaar 1969 resp. op 0,75 pct. (1^e tranche) en 0,60 pct. (2^e tranche) gebracht en in juni 1969 op 1 pct. voor alle inlagen zonder beperking.

XIX - 6. — RENDEMENT VAN VAST RENTENDE WAARDEN OP DE BEURS TE BRUSSEL *

Begin der periode	Leningen uitgegeven vóór 1 december 1962					Leningen uitgegeven na 1 december 1962					
	Geïnfi- ceerde schuld (rendement alleen berekend volgens de notering)	Vervaldag binnen 2 tot 5 jaar		Vervaldag op meer dan 5 jaar ¹		Gewogen gemiddelden (excl. de Geïnfi- ceerde schuld) ²	Vervaldag binnen 2 tot 5 jaar		Vervaldag op meer dan 5 jaar ¹		Gewogen gemiddelden ²
		Staat	Para- statale instel- lingen en steden	Staat	Para- statale instel- lingen en steden		Staat	Para- statale instel- lingen en steden	Staat	Para- statale instel- lingen en steden	
1961	4,39	5,55	5,69	6,07	5,80	5,89	—	—	—	—	—
1962	4,40	5,21	5,34	5,74	5,70	5,64	—	—	—	—	—
1963	4,05	4,54	4,50	4,96	5,02	4,94	—	—	—	—	—
1964	4,04	5,04	4,92	5,32	5,21	5,23	—	—	5,98	5,95	5,98
1965	4,06	5,38	5,38	5,62	5,60	5,53	—	—	6,43	6,55	6,47
1966	4,06	5,35	5,46	5,66	5,64	5,54	—	—	6,45	6,54	6,49
1967	4,07	5,83	5,82	5,85	5,84	5,84	—	—	6,76	6,81	6,80
1968	4,06	5,67	5,56	5,70	5,70	5,66	—	—	6,58	6,68	6,64
1969	4,06	5,82	5,37	5,58	5,76	5,69	6,61	6,62	6,65	6,71	6,69
1970	4,09	7,09	6,75	6,19	6,68	6,78	7,37	7,96	7,80	8,20	7,93
1970 Maart	4,09	6,81	6,71	6,02	6,60	6,59	7,03	7,40	7,65	7,99	7,76
April	4,09	6,80	6,73	5,93	6,61	6,59	6,99	7,48	7,64	7,97	7,75
Mei	4,09	6,87	6,83	6,00	6,69	6,66	7,13	7,67	7,78	8,01	7,84
Juni	4,09	6,83	6,84	5,95	6,68	6,65	6,99	7,66	7,77	8,01	7,83
Juli	4,09	6,89	6,89	5,94	6,54	6,66	6,97	7,61	7,83	8,00	7,87
Augustus	4,09	6,84	6,87	5,88	6,42	6,59	6,82	7,35	7,76	7,93	7,79
September	4,09	6,96	7,05	5,93	6,41	6,66	7,02	7,28	8,01	8,09	8,00
Oktober	4,11	7,08	7,09	6,08	6,47	6,77	7,10	7,87	8,05	8,19	8,07
November	4,11	6,88	6,94	5,90	6,44	6,64	7,22	7,44	7,83	8,09	7,90
December	4,11	6,71	6,82	5,70	6,41	6,53	7,16	7,09	7,72	8,07	7,83
1971 Januari	4,11	6,74	6,52	5,70	6,39	6,50	6,92	7,37	7,79	7,97	7,78
Februari	4,11	6,39	6,41	5,62	6,32	6,32	6,92	7,37	7,72	7,89	7,70
Maart	4,11	6,27	6,13	5,56	6,17	6,18	6,82	7,08	7,42	7,50	7,40
April	4,11	6,18	6,06	5,54	6,16	6,13	6,82	7,06	7,37	7,47	7,37
Mei	4,11	6,00	5,95	5,47	6,12	6,03	6,83	7,08	7,41	7,48	7,41

* Tenzij anders vermeld is het gemiddelde rendement het percentage dat, toegepast bij de berekening van de actuele waarde van de gezamenlijke nog te ontvangen termijnen (aflossing, rente, gebeurlijke loten en premies) van de annuïteit, een actuele waarde geeft die gelijk is aan de koopprijs van het uitstaande kapitaal, berekend volgens de dagnotering, verhoogd met de courtage en gebeurlijk met de opgelopen rente.

¹ Excl. niet aflosbare leningen. — ² Incl. leningen van vennootschappen op meer dan 5 jaar.

N. B. — Voor de wijze van opstelling: zie *Tijdschrift voor Documentatie en Voorlichting*, XXXIe jaargang, deel I, nr 2, februari 1956.

Bibliografische referenties: *Belgisch Staatsblad*: weekstaten van de N.B.B. — *Tijdschrift voor Documentatie en Voorlichting* (N.B.B.): XXVIe jaargang, deel I, nr 6, juni 1951: « De daggeldmarkt sedert september 1950 »; XXVIIe jaargang, deel I, nr 5, mei 1953: « Een nieuwe statistiek: de daggeldmarkt (call money) »; XXXIIe jaargang, deel II, nr 5, november 1957: « De hervorming van de geldmarkt »; XXXVe jaargang, deel I, nr 4, april 1960: « De Belgische geldmarkt »; XXXVIIe jaargang, deel I, nr 3 en 4, maart en april 1962: « De hervorming van 1 januari 1962 en de Belgische geldmarkt ».

**XIX - 7. — RENTEVOET VAN DE KASBONS EN OBLIGATIES
UITGEGEVEN DOOR DE OPENBARE KREDIETINSTELLINGEN**

Datum van de wijziging	1 jaar			5 jaar			10 jaar			20 jaar		
	Nominale rentevoet	Uitgifte- prijs 1	Werkelijk rendement 2	Nominale rentevoet	Uitgifte- prijs 1	Werkelijk rendement 2	Nominale rentevoet	Uitgifte- prijs 1	Werkelijk rendement 2	Nominale rentevoet	Uitgifte- prijs 1	Werkelijk rendement 2
Rentevoet van kracht op 31-12-1963	4,50	100,00	4,50	5,80	100,00	5,80	5,90	100,00	5,90	6,00	99,00	6,09
1964 16 februari ...	4,75	100,00	4,75	6,00	99,50	6,12	6,25	99,00	6,39	6,50	100,00	6,50
1966 4 maart	4,75	100,00	4,75	6,25	100,00	6,25	6,50	100,00	6,50	6,50	99,00	6,59
1 juli	5,25	100,00	5,25	6,70	100,00	6,70	6,75	100,00	6,75	6,75 7,00	97,50 100,00	6,99 7,00
1967 1 februari ...	5,25	100,00	5,25	6,70	100,00	6,70	6,75	98,75	6,93	6,75 7,00	97,50 100,00	6,99 7,00
1 december .	5,25	100,00	5,25	6,70	100,00	6,70	6,75	100,00	6,75	6,75	98,50	6,89
1968 15 maart	5,00	100,00	5,00	6,50	100,00	6,50	6,75	100,00	6,75	6,75	98,50	6,89
1969 15 april	5,50	100,00	5,50	6,75	100,00	6,75	6,75	98,50	6,96	6,75	97,50	6,99
16 juni	6,00	100,00	6,00	7,00	99,75	7,06	7,25	100,00	7,25	7,50	100,00	7,50
1 november .	7,00	100,00	7,00	8,00	100,00	8,00	8,25	99,50	8,33	8,25	98,00	8,46
1971 25 januari ...	6,50	100,00	6,50	7,50	100,00	7,50	8,00	100,00	8,00	8,00	99,00	8,10
18 februari ...	6,00	100,00	6,00	7,00	100,00	7,00	7,50	100,00	7,50	7,50	99,00	7,60

¹ Uitgifteprijs voor de particulieren, exclusief het commissieloon.
² Brutorendement bij de uitgifte. Het werkelijke rendement is het percentage dat, toegepast bij de berekening van de actuele waarde van de

terugbetalingsprijs en de te ontvangen rente, een actuele waarde geeft die gelijk is aan de uitgifteprijs. Alle kasbons en obligaties worden à pari terugbetaald.

XX. — BUITENLANDSE CIRCULATIEBANKEN

1. — DISCONTOVOET *

Maand van de wijzigingen	Duitsland		Verenigde Staten 1		Frankrijk		Groot-Brittannië		Italië		Nederland		Canada		Zwitserland	
	Datum	Discontovoet	Datum	Discontovoet	Datum	Discontovoet	Datum	Discontovoet	Datum	Discontovoet	Datum	Discontovoet	Datum	Discontovoet	Datum	Discontovoet
Tarief van kracht op 31-12-1963		3,—		3,50		4,—		4,—		3,50		3,50		4,—		2,—
1964 Januari ...							27	5,—			6	4,—				
Februari ...											4	4,50				
Juni														3	2,50	
Juli			24	4,—			23	7,—					23	4,25		
November .																
1965 Januari ...	22	3,50			9	3,50										
April							3	6,—								
Juni																
Augustus .	13	4,—	6	4,50												
December .													6	4,75		
1966 Maart													14	5,25		
Mei	27	5,—									2	5,—				
Juli							14	7,—							6	3,50
1967 Januari ...	6	4,50					26	6,50								
Februari ...	17	4,—												30	5,—	
Maart							16	6,—			15	4,50				
April	14	3,50	7	4,—										7	4,50	
Mei	12	3,—					4	5,50								10
Juli																
September .																
Oktober ..							19	6,—							28	5,—
November .							9	6,50								
November .			20	4,50			18	8,—							20	6,—
1968 Januari ...															22	7,—
Maart			22	5,—			21	7,50							15	7,50
April			19	5,50												
Juli					4	5,—								2	7,—	
Juli														29	6,50	
Augustus .			30	5,25												
September .							19	7,—						3	6,—	
November .					13	6,—										
December .			18	5,50									20	5,—	18	6,50
1969 Februari .							27	8,—								
Maart														3	7,—	
April	18	4,—	4	6,—							9	5,50				
Juni	20	5,—			13	7,—								11	7,50	
Juli																
Augustus .									1	5,—				16	8,—	
September .									14	5,50		4	6,—			
Oktober ..	11	6,—														15
1970 Maart ...	9	7,50					5	7,50	9	7,—						
April							15	7,—								
Mei															12	7,50
Juni														1	7,—	
Juli	16	7,—														
Augustus .					27	7,50										
September .															1	6,50
Oktober ...					20	7,—										
November .	18	6,50	13	5,75										12	6,00	
December .	3	6,00	4	5,50												
1971 Januari ...			8	5,25	8	6,50										
Januari ...			22	5,—												
Februari ...			19	4,75												
Februari ..														15	5,75	
April	1	5,00					1	6,00	5	6,50	5	5,50		24	5,25	
Mei					13	6,75										

* Voor de bepalingen van de officiële discontotarieven : zie « International Financial Statistics » (I.M.F.).

1 Federal Reserve Bank of New York.

2 Sedert 1 juli 1969 zijn er in Italië twee discontotarieven. De discontovoet waarvan hier sprake is, die welke wordt toegepast op de kredietinstellingen die, tijdens het kalenderhalfjaar dat aan de verrichting voorafgaat, op het herdisconto en beroep hebben gedaan voor een bedrag dat groter is dan 5 pct. van hun verplichte reserves.

XX - 2. — BANQUE DE FRANCE

(millions de francs français)

	1967 31 décembre	1968 31 décembre	1969 31 décembre	1970 31 décembre	1970 5 mars	1971 4 mars	1970 9 avril	1971 8 avril
ACTIF								
Encaisse or	4.322	4.322	4.862	4.862	4.862	4.862	4.862	4.862
Disponibilités à vue à l'étranger	25.618	16.356	15.238	21.392	15.587	22.943	15.840	23.565
Avances au Fonds de Stabilisation des changes ¹	4.683	1.216	1.368	3.407	2.287	4.291	2.287	4.309
<i>Concours au Fonds Monétaire Interna- tional</i>	4.423	1.216	1.368	2.083	1.368	2.083	1.368	2.083
<i>Acquisition de droits de tirage spéciaux</i> <i>Autres opérations</i>	—	—	—	952	919	1.927	919	1.946
<i>Autres opérations</i>	260	372	...	281	...	280
Annuités de Prêt de la B.I.R.D. et de l'E.I.B.	1.380	1.290	1.341	1.161	1.290	1.110	1.290	1.110
Monnaies divisionnaires	7	32	44	18	134	66	91	105
Comptes courants postaux	1.194	1.514	252	301	310	274	369	232
Prêts à l'Etat ²	5.450	5.450	5.450	5.450	5.450	5.450	5.450	5.450
Avances à l'Etat ³	3.153	3.368	2.899	1.651	3.452	3.452	3.452	3.452
Effets achetés sur le marché monétaire ⁴	3.443	12.251	22.499	16.423	16.055	49.649	14.075	52.935
Effets escomptés	25.185	36.468	37.546	35.434	37.730		40.266	
Effets publics	—	—	—	—	—	11.047	—	11.640
Bons ou Obligations à moyen terme émis par les organismes à statut légal spécial	—	—	—	—	—	1.925	—	1.996
Mobilisation de créances sur la France								
Effets représentatifs de crédits à court terme :								
Obligations cautionnées	1.810	839	901	98	1.033	2.914	2.725	2.786
Effets garantis par l'Office des Céréales ⁵	1.859	2.930	2.907	2.709	2.134	1.450	1.750	2.025
Autres effets sur la France	7.697	10.643	8.273	7.124	8.368	13.725	8.201	13.917
Effets représentatifs de crédits à moyen terme :								
Prêts spéciaux à la construction	2.565	4.751	4.707	4.769	4.287	...	5.040	1.500
Autres crédits à moyen terme	2.249	4.335	6.632	4.290	6.133	1.121	6.249	919
Mobilisation de créances sur l'étranger								
Effets représentatifs de crédits à court terme	4.722	7.760	7.310	8.429	8.648	9.284	9.112	9.827
Effets de mobilisation de créances à moyen terme	4.283	5.210	6.811	8.015	7.127	8.183	7.189	8.325
Avances à 30 jours sur effets publics ...	212	—	—	—	—	—	—	—
Avances sur titres	86	142	130	60	139	59	65	56
Effets en cours de recouvrement	1.638	3.375	2.806	4.724	1.490	2.400	1.092	1.476
Divers	1.815	5.432	2.082	1.718	1.599	2.051	1.590	1.871
Total ...	78.186	91.216	96.517	96.601	90.385	96.607	90.729	99.423

PASSIF

Engagements à vue :								
Billets au porteur en circulation	70.508	72.194	72.398	75.621	70.493	73.958	71.595	76.087
Comptes courants des établissements astreints à la constitution de réserves	3.606	7.056	5.262	7.663	5.110	10.473	5.416	11.291
Autres comptes créditeurs	1.761	5.074	12.133	7.471	10.812	7.308	9.631	7.468
<i>Compte courant du Trésor public</i>	1	1	1	1	1	1	...
<i>Comptes des banques, institutions et personnes étrangères</i>	246	3.405	9.727	5.731	8.264	5.762	7.384	5.920
<i>Autres comptes courants et de dépôts de fonds; dispositions et autres engagements à vue</i>	1.515	1.668	2.405	1.689	2.547	1.545	2.246	1.548
Compte spécial du Fonds de Stabilisation des changes - Contrepartie des allocations de droits de tirage spéciaux	—	—	—	919	919	1.811	919	1.811
Plus-value de réévaluation 1969 ⁶	—	—	2.351	—	—	—	—	—
Capital de la Banque	250	250	250	250	250	250	250	250
Divers	2.061	6.642	4.123	4.677	2.801	2.807	2.918	2.516
Total ...	78.186	91.216	96.517	96.601	90.385	96.607	90.729	99.423

¹ Convention du 27 juin 1949.

² Convention du 29 octobre 1959 approuvée par la loi du 28 décembre 1959 et convention du 3 mai 1962 approuvée par la loi du 7 juin 1962.

³ Convention du 29 octobre 1959 approuvée par la loi du 28 décembre 1959.

⁴ Décret du 17 juin 1958.

⁵ Loi du 15 août 1938, décret du 29 juillet 1939 et loi du 19 mai 1941.

⁶ Convention du 4 décembre 1969 approuvée par la loi du 24 décembre 1969.

XX - 3. — BANK OF ENGLAND

(millions of £)

	1967 February 28	1968 February 28	1969 February 28	1970 February 28	1970 March 4	1971 March 10	1970 April 8	1971 April 7
--	---------------------	---------------------	---------------------	---------------------	-----------------	------------------	-----------------	-----------------

ISSUE DEPARTMENT

Government Debt	11	11	11	11	11	11	11	11
Other Government Securities	2.888	3.038	3.188	3.202	3.225	3.407	3.313	3.377
Other Securities	1	1	1	37	64	282	51	312
Coin other than Gold Coin
Total ...	2.900	3.050	3.200	3.250	3.300	3.700	3.375	3.700

Notes Issued :								
In Circulation	2.869	3.016	3.140	3.243	3.244	3.676	3.358	3.670
In Banking Department	31	34	60	7	56	24	17	30
Total ...	2.900	3.050	3.200	3.250	3.300	3.700	3.375	3.700

BANKING DEPARTMENT

Government Securities	458	526	486	403	250	653	366	650
Other Securities :								
Discounts and Advances	93	88	70	91	145	94	27	70
Securities	27	31	89	89	69	93	112	107
Notes	31	34	60	7	56	24	17	30
Coin	1	1	1	2	2	2	2	2
Total ...	610	680	706	592	522	866	524	859

Capital	15	15	14	15	15	15	15	15
Rest	4	4	4	4	4	4	3	3
Public Deposits	12	13	12	15	11	13	13	14
(including Exchequer, National Loans Fund, National Debt Commissioners and Dividend Accounts)								
Special Deposits	201	218	231	220	220	397	206	408
Other Deposits :								
Bankers	268	302	301	199	141	190	160	177
Other Accounts	110	128	144	139	131	247	127	242
Total ...	610	680	706	592	522	866	524	859

XX - 4. — FEDERAL RESERVE BANKS ¹

(millions of \$)

	1966 December 31	1967 December 31	1968 December 31	1969 December 31	1970 March 4	1971 March 10	1970 April 8	1971 April 7
ASSETS								
Gold certificate account	12.674	11.481	10.026	10.036	11.045	10.464	11.045	10.464
Special Drawing Rights certificate account	—	—	—	—	300	400	400	400
Cash	298	360	207	110	207	266	190	265
Discounts and advances	173	141	188	183	451	1.521	445	177
Acceptances :								
Bought outright	69	75	58	64	56	47	58	53
Held under repurchase agreement	124	89	28	...	47
Federal agency obligations :								
Held under repurchase agreement	34	38	30
U.S. Government securities :								
Bought outright :								
Bills	11.803	15.975	18.756	22.266	20.176	25.437	20.676	25.013
Certificates	4.351
Notes	21.302	26.918	28.706	31.392	32.073	33.718	32.073	34.031
Bonds	6.199	6.087	5.475	3.496	2.815	3.078	2.815	3.172
Total bought outright ...	43.655	48.980	52.937	57.154	55.064	62.233	55.564	62.216
Held under repurchase agreement	627	132	232
Total U.S. Government securities ...	44.282	49.112	52.937	57.154	55.064	62.465	55.564	62.216
Total loans and securities	44.682	49.455	53.183	57.401	55.571	64.091	56.067	62.493
Cash items in process of collection	7.879	8.465	9.417	10.564	9.957	9.795	10.017	11.295
Bank premises	107	112	113	116	116	133	118	135
Other assets	1.418	2.153	2.894	2.627	1.891	728	2.055	891
Total assets ...	67.058	72.026	75.840	80.854	79.087	85.877	79.892	85.943
LIABILITIES								
Federal Reserve notes	39.339	41.642	44.726	47.473	45.816	49.511	46.491	50.089
Deposits :								
Member bank reserves	19.794	20.999	21.773	22.085	21.583	24.466	21.940	23.924
U.S. Treasurer - general account	416	1.123	703	1.312	1.058	1.203	1.009	824
Foreign	174	135	216	134	174	134	144	163
Other	588	663	747	807	764	745	901	1.015
Total deposits ...	20.972	22.920	23.439	24.338	23.579	26.548	23.994	25.926
Deferred availability cash items	5.369	5.972	6.020	7.124	7.488	7.416	7.172	7.565
Other liabilities and accrued dividends ...	238	296	395	581	552	537	511	592
Total liabilities ...	65.918	70.830	74.580	79.516	77.435	84.012	78.168	84.172
CAPITAL ACCOUNTS								
Capital paid in	570	598	630	669	679	713	681	718
Surplus	570	598	630	669	669	702	669	702
Other capital accounts	304	450	374	351
Total liabilities and capital accounts ...	67.058	72.026	75.840	80.854	79.087	85.877	79.892	85.943
Contingent liability on acceptances purchased for foreign correspondents	191	156	109	146	159	261	174	249

¹ Consolidated statement of condition of the twelve Federal Reserve Banks.

XX - 5. — DE NEDERLANDSCHE BANK
(miljoenen guldens)

	1966 31 december	1967 31 december	1968 31 december	1969 31 december	1970 9 maart	1971 8 maart	1970 6 april	1971 5 april
ACTIVA								
Goud	6.234	6.166	6.115	6.198	6.232	6.529	6.232	6.529
Vorderingen en geldwaardige papieren luidende in goud of in buitenlandse geldsoorten	1.119	2.023	984	1.344	1.300	2.750	1.340	3.158
Buitenlandse betaalmiddelen
Vorderingen op het buitenland luidende in guldens	53	50	19	6	4	9	3	5
Bijzondere trekkingsrechten in het I.M.F.	—	—	—	—	346	1.155	346	1.155
Wissels, promessen, schatkistpapier en schuldbrieven in disconto	78	203	211	463	139	17	148	...
Wissels, schatkistpapier en schuldbrieven door de Bank gekocht (art. 15, onder 4 ^o van de Bankwet 1948)	1.139	895	1.613	1.043	1.276	1.375	1.306	932
Voorschotten in rekening-courant en bele- ningen	234	283	418	876	699	93	402	17
Voorschotten aan de Staat (art. 20 van de Bankwet 1948)
Nederlandse munten	22	20	28	30	44	24	54	25
Belegging van kapitaal en reserves	162	183	226	254	264	288	264	288
Gebouwen en inventaris
Diverse rekeningen	20	24	21	47	17	19	48	62
Totaal ...	9.061	9.847	9.635	10.261	10.321	12.259	10.143	12.171

PASSIVA

Bankbiljetten in omloop	8.245	8.558	8.703	9.276	8.913	9.433	9.028	9.618
Rekening-courantsaldo's in guldens van ingezetenen	437	873	472	433	536	1.602	337	1.459
<i>s' Rijks schatkist</i>	326	775	394	288	432	1.541	267	1.093
<i>Banken in Nederland</i>	76	43	31	87	10	22	23	325
<i>Andere ingezetenen</i>	35	55	47	58	44	39	47	41
Rekening-courantsaldo's in guldens van niet-ingezetenen	56	57	61	70	61	78	66	90
<i>Buitenlandse circulatiebanken en daar- mede gelijk te stellen instellingen</i> ...	50	48	42	59	50	53	53	68
<i>Andere niet-ingezetenen</i>	6	9	19	11	11	25	13	22
Saldo's luidende in buitenlandse geld- soorten	13	13	7	8	5	5	4	4
Tegenwaarde toegewezen bijzondere trek- kingsrechten in het I.M.F.	—	—	—	—	316	587	316	587
Kapitaal	20	20	20	20	20	20	20	20
Reserves	171	209	244	268	244	268	244	268
Diverse rekeningen	119	117	128	186	226	266	128	125
Totaal ...	9.061	9.847	9.635	10.261	10.321	12.259	10.143	12.171
N. P. Circulatie der door de Bank namens de Staat in het verkeer gebrachte munt- biljetten	72	34	24	18	17	15	17	15

XX - 6. — BANCA D'ITALIA

(miliardi di lire)

	1967 dicembre	1968 dicembre	1969 dicembre	1970 dicembre p	1970 febbraio	1971 febbraio p	1970 marzo	1971 marzo p
Oro in cassa	1.500	1.827	1.847	1.804	1.862	1.803	1.861	1.803
Cassa ¹	44	37	37	39	66	130	32	71
Portafoglio ²	1.243	1.333	1.652	1.035	1.374	994	1.244	995
Effetti ricevuti per l'incasso
Anticipazioni ³	1.209	1.337	1.644	842	1.025	528	1.410	490
Prorogati pagamenti	4	...
Ufficio italiano dei cambi	2.474	2.086	1.626	1.687	1.072	1.871	934	1.985
Disponibilita in divisa all'estero	—
Titoli emessi o garantiti dallo Stato ⁴ ...	747	1.035	2.447	3.221	2.553	3.356	2.825	3.497
Immobili
Debitori diversi	365	531	680	937	1.222	878	1.211	882
Anticipazioni straordinarie al Tesoro	339	339	339	339	339	339	339	339
C/c servizio tesoreria	166	287	...	1.592	278	1.636	482	1.641
Servizi diversi per conto dello Stato	61	91	138	78	319	104	83	119
Spese	157	179	230	260	12	19	22	32
Totale attivo ...	8.305	9.082	10.643	11.834	10.122	11.658	10.447	11.854
Circolazione dei biglietti ⁵	5.126	5.390	6.100	6.619	5.548	5.983	5.755	6.062
Vaglia, assegni e debiti a vista ⁶	52	110	106	193	50	65	56	80
Conti correnti liberi	256	186	87	284	47	115	65	161
Conti correnti vincolati	2.162	2.425	2.784	3.305	3.006	4.333	3.056	4.328
Creditori diversi	537	775	1.200	1.133	1.440	1.101	1.475	1.147
C/c servizio tesoreria	113
Capitale
Fondo di riserva ordinario	9	9	10	12	10	12	10	12
Fondo di riserva straordinario	6	7	7	10	8	10	7	10
Rendite	157	180	236	278	13	21	23	36
Utile provvisorio del precedente esercizio .	—	—	—	—	—	18	—	18
Totale passivo e patrimonio ...	8.305	9.082	10.643	11.834	10.122	11.658	10.447	11.854
Depositanti di titoli e valori	7.340	8.089	11.378	11.351	10.088	11.126	10.612	11.164
¹ Compresi biglietti e monete di Stato	24	14	11	10	12	21	12	12
² Compreso finanziamento ammassi e acquisto grano :								
— aziende di credito	441	506	556	605	563	573	570	570
— istituti speciali	335	324	349	371	352	380	352	380
³ Comprese anticipazioni a :								
— aziende di credito	1.208	1.332	1.624	817	1.000	515	1.400	475
— altri	1	6	20	25	25	13	10	15
⁴ Compresi BOT	153	80	337	—	311	57	344	168
⁵ Compresi biglietti presso il Tesoro	2	2	3	3	2	2	3	n.b.
⁶ Compresi vaglia cambiari	28	20	20	26	21	15	19	25

XX - 7. — DEUTSCHE BUNDESBANK

(Millionen DM)

(Oude voorstelling van de posten van de weekstaat)

	1967 31. Dezember	1968 31. Dezember	1969 31. Dezember	1970 31. Dezember	1970 6. März	1970 7. April
AKTIVA						
Gold	16.647	17.881	14.700	14.340	14.697	14.697
Guthaben bei ausländischen Banken und Geldmarktanlagen im Ausland	10.353	11.503	5.693	28.362	7.488	7.896
Sonstige Geldanlagen im Ausland und Forderungen an das Ausland	1.000	3.715	4.200	2.339	2.200	2.214
Ziehungsrechte in der Goldtranche	—	—	—	3.357	—	—
Sonderziehungsrechte	—	—	—	943	738	811
Sorten, Auslandswechsel und -schecks ...	1.953	3.134	3.445	2.911	3.225	2.899
Deutsche Scheidemünzen	200	191	138	162	190	161
Postscheckguthaben	418	470	451	447	175	239
Inlandswechsel	2.922	2.139	11.425	14.152	16.848	16.840
Schatzwechsel und unverzinsliche Schatz- anweisungen	5	578	285	440	223
Lombardforderungen	950	875	2.797	1.682	2.733	3.651
Kassenkredite	2.220	1.344	1.974	2.434	1.351	...
Wertpapiere	2.317	1.688	1.031	760	1.105	1.143
Ausgleichsforderungen und unverzinsliche Schuldverschreibung	6.438	6.148	6.653	8.683	7.267	7.273
Kredite an Bund für Beteiligung an inter- nationalen Einrichtungen	3.639	4.053	1.173	...	1.172	1.200
Forderung an Bund wegen Forderungs- erwerb aus Nachkriegswirtschaftshilfe .	1.534	783	722	386	722	691
Kredite an internationale Einrichtungen und Konsolidierungskredite	2.448	3.969	1.699	1.992	1.873	1.873
<i>darunter : a) an I.W.F.</i>	670	2.082
<i>b) an Weltbank</i>	1.447	1.644	1.544	1.925	1.718	1.718
<i>c) aus der Abwicklung der E.Z.U.</i>	331	243	155	67	155	155
Sonstige Aktiva	890	813	2.017	1.655	670	547
	53.869	58.711	58.696	84.890	62.894	62.358
PASSIVA						
Banknotenumlauf	31.574	32.499	34.617	36.479	33.272	32.385
Einlagen von	17.628	21.255	21.089	29.618	25.791	26.315
<i>Kreditinstituten</i>	15.179	17.579	16.890	26.231	21.012	19.103
<i>Öffentlichen Einlegern</i>	2.115	3.299	3.826	2.987	4.490	6.912
<i>Anderen inländischen Einlegern</i>	334	377	373	400	289	300
Sondereinlagen	—	—	—	5.382	—	—
<i>Konjunkturausgleichsrücklagen</i>	—	—	—	2.937	—	—
<i>Konjunkturzuschlag zu den Einkom- mensteuern</i>	—	—	—	2.189	—	—
<i>Sonstige (Bundesbildungsanleihe)</i> ...	—	—	—	256	—	—
Verbindlichkeiten aus dem Auslandsge- schäft	643	365	472	380	588	353
<i>Einlagen ausländischer Einleger</i>	506	322	383	343	532	307
<i>Sonstige</i>	137	43	89	37	56	46
Ausgleichsposten für zugewiesene Sonder- ziehungsrechte	—	—	—	738	738	738
Verbindlichkeiten aus abgegebenen Mobi- lisierungs- und Liquiditätspapieren ...	—	—	—	7.532	—	—
Rückstellungen	1.925	2.110	1.170	1.170	1.170	1.170
Grundkapital	290	290	290	290	290	290
Rücklagen	1.080	1.180	860	860	860	860
Sonstige Passiva	729	1.012	198	2.441	185	247
	53.869	58.711	58.696	84.890	62.894	62.358

XX · 7. — DEUTSCHE BUNDESBANK

(Millionen DM)

(Nieuwe voorstelling van de posten van de weekstaat)

	1970 31. Dezember	1971 7. Januar	1971 5. Februar	1971 5. März	1971 7. April
AKTIVA					
Gold, Auslandsforderungen und sonstige Auslandsaktiva	51.338	51.820	53.052	56.470	62.118
Gold	14.340	14.337	14.335	14.331	14.332
Guthaben bei ausländischen Banken und Geldmarktanlagen im Ausland	28.362	28.210	29.178	32.533	38.100
Sonstige Geldanlagen im Ausland	2.200	2.200	2.200	2.200	2.200
Reserveposition im Internationalen Währungsfonds und Sonderziehungsrechte	4.300	4.936	5.106	5.177	5.257
Kredite und sonstige Forderungen an das Ausland	2.131	2.131	2.226	2.226	2.226
Sorten und Auslandsschecks	5	6	7	3	3
Kredite an inländische Kreditinstitute	18.739	16.750	20.752	19.863	18.427
Inlandswechsel	14.152	13.546	17.129	16.539	15.933
Auslandswechsel	2.905	2.676	2.721	2.721	2.421
Lombardforderungen	1.682	528	902	603	73
Kredite und Forderungen an Bund, Sondervermögen des Bundes und Länder	11.788	11.856	10.533	9.963	9.145
Kassenkredite (Buchkredite)	2.434	2.502	1.324	864	76
Schatzwechsel und unverzinsliche Schatzanweisungen	285	285	140	30	...
Ausgleichsforderungen und unverzinsliche Schuldverschreibung	8.683	8.683	8.683	8.683	8.683
Forderung an Bund wegen Forderungserwerb aus Nachkriegswirtschaftshilfe	386	386	386	386	386
Wertpapiere	760	746	535	716	865
Deutsche Scheidemünzen	163	172	214	214	192
Postscheckguthaben	447	257	207	183	177
Sonstige Aktiva	1.655	1.010	1.159	1.156	1.390
Insgesamt ...	84.890	82.611	86.452	88.565	92.314
PASSIVA					
Banknotenumlauf	36.480	35.197	34.751	35.473	35.536
Einlagen von Kreditinstituten	26.250	25.275	27.827	28.064	30.318
auf Girokonto	26.231	25.258	27.805	28.041	30.295
sonstige	19	18	22	23	23
Einlagen von öffentlichen Haushalten	6.735	6.466	7.499	8.248	10.250
Bund	32	13	9	12	801
Lastenausgleichsfonds und E.R.P. Sondervermögen	236	423	492	357	329
Länder	1.030	576	1.113	1.653	2.097
Andere öffentliche Einleger	55	37	23	29	27
Sondereinlagen	5.382	5.417	5.862	6.197	6.996
Einlagen von anderen inländischen Einlegern	2.033	1.647	1.114	1.025	1.763
Bundesbahn	4	5	3	4	5
Bundespost (einschl. Postscheck- und Postsparkassenämter)	1.629	1.308	811	723	1.400
sonstige Einleger	400	334	300	298	358
Verbindlichkeiten aus dem Auslandsgeschäft	361	523	488	337	301
Einlagen ausländischer Einleger	343	457	459	311	288
sonstige	18	66	29	26	13
Ausgleichsposten für zugeteilte Sonderziehungsrechte	738	1.365	1.365	1.365	1.364
Verbindlichkeiten aus abgegebenen Mobilisierungs- und Liquiditätspapieren	7.532	7.566	8.602	9.127	8.248
Rückstellungen	1.170	1.170	1.170	1.170	2.370
Grundkapital	290	290	290	290	290
Rücklagen	860	860	860	860	1.080
Sonstige Passiva	2.441	2.252	2.486	2.606	794
Insgesamt ...	84.890	82.611	86.452	88.565	92.314

XX - 8. — BANQUE NATIONALE SUISSE

(millions de francs suisses)

	1967 31 décembre	1968 31 décembre	1969 31 décembre	1970 31 décembre	1970 6 mars	1971 5 mars	1970 7 avril	1971 7 avril
ACTIF								
Encaisse or	13.370	11.356	11.435	11.821	11.508	11.819	11.508	12.144
Devises	1.987	5.601	5.793	8.441	2.199	4.128	2.999	4.815
Bons du Trésor étrangers en FS	432	1.442	1.851	1.851	1.851	1.851	1.851	2.926
Avoirs avec garantie de change auprès de banques d'émission étrangères	174	108	—	—	—	—	—	—
Portefeuille effets sur la Suisse	142	288	731	399	103	117	146	116
<i>Effets de change</i>	142	281	613	328	103	117	111	116
<i>Bons du Trésor de la Confédération suisse</i>	7	118	71	35	...
Avances sur nantissement	86	160	277	224	41	11	26	9
Titres	182	181	170	156	170	156	170	156
<i>pouvant servir de couverture</i>	9	17	43	51	64	51	64	51
<i>autres</i>	173	164	127	105	106	105	106	105
Correspondants :	87	122	109	108	47	60	50	66
<i>en Suisse</i>	72	100	89	83	26	34	30	29
<i>à l'étranger</i>	15	22	20	25	21	26	20	37
Autres postes de l'actif	59	57	91	70	91	76	71	87
Total ...	16.519	19.315	20.457	23.070	16.010	18.218	16.821	20.319

PASSIF

Fonds propres	59	60	61	62	61	62	62	63
Billets en circulation	11.327	12.047	12.518	13.106	11.482	12.161	11.512	12.389
Engagements à vue	4.145	6.414	6.955	8.410	3.310	4.335	4.013	6.176
<i>Comptes de virements des banques, du commerce et de l'industrie</i>	3.811	5.776	6.354	7.750	2.755	3.685	3.159	5.341
<i>Autres engagements à vue</i>	334	638	601	660	555	650	854	835
Engagements à terme :								
Rescriptions de stérilisation	550	233	142	202	318	313	318	313
Compte spécial P.T.T.	—	—	—	200	—	200	50	200
Autres postes du passif	438	561	781	1.090	839	1.147	866	1.178
Total ...	16.519	19.315	20.457	23.070	16.010	18.218	16.821	20.319

XX - 9. — BANQUE DES REGLEMENTS INTERNATIONAUX, A BALE

Situations en millions de francs or

[unités de 0,29032258... gramme d'or fin (art. 5 des statuts)]

Actif

	1969 31 décembre	1970 31 décembre	1970 31 janvier	1971 31 janvier	1970 28 février	1971 28 février
I. Or	4.177	4.145	4.184	4.180	4.185	4.202
II. Espèces en caisse et avoirs bancaires à vue ..	46	48	36	44	44	35
III. Bons du Trésor	7	1.046	7	1.066	7	1.062
IV. Effets div. remobilis. sur dem.	63	—	64	—	64	—
V. Dépôts à terme et avances :	10.673	17.026	9.363	15.062	8.807	15.073
a) à 3 mois au maximum	8.223	13.726	7.015	11.346	6.623	10.281
b) à 3 mois au maximum (or)	—	48	17	82	24	82
c) à plus de 3 mois	2.450	3.237	2.331	3.619	2.160	4.695
d) à plus de 3 mois (or)	—	15	—	15	—	15
VI. Titres à terme :	4.548	2.484	4.575	1.957	5.668	1.880
1. Or :						
a) à 3 mois au maximum	299	268	305	275	292	261
b) à plus de 3 mois	118	152	111	145	128	162
2. Monnaies :						
a) à 3 mois au maximum	3.696	1.459	3.622	1.053	4.176	1.071
b) à plus de 3 mois	435	605	537	484	1.072	386
VII. Divers	17	1	24	1	25	1
<i>Total actif</i> ...	19.531	24.750	18.253	22.310	18.800	22.253

XX - 9. — BANQUE DES REGLEMENTS INTERNATIONAUX, A BALE

Situations en millions de francs or

[unités de 0,29032258... gramme d'or fin (art. 5 des statuts)]

Passif

	1969 31 décembre	1970 31 décembre	1970 31 janvier	1971 31 janvier	1970 28 février	1971 28 février
I. Capital :						
Actions libérées de 25 %	250	290	280	290	280	290
II. Réserves	168	248	183	249	183	249
1. Fonds de Réserve Légale	25	29	28	29	28	29
2. Fonds de Réserve Générale	53	99	65	100	65	100
3. Fonds Spécial de Réserve de Dividendes	10	22	10	22	10	22
4. Fonds de Réserve Libre	80	98	80	98	80	98
III. Dépôts (or) :	6.064	5.492	6.110	5.227	6.058	5.252
1. Banques centrales :						
a) à vue	1.936	2.035	1.976	2.432	1.884	2.409
b) à 3 mois au maximum	2.811	2.967	2.811	2.239	2.848	2.353
c) à plus de 3 mois	258	333	275	351	256	331
2. Autres déposants :						
a) à vue	448	157	437	155	459	159
b) à 3 mois au maximum	—	—	—	—	—	—
c) à plus de 3 mois	611	—	611	—	611	—
IV. Dépôts (monnaies) :	12.061	18.071	10.687	15.879	11.282	15.784
1. Banques centrales :						
a) à vue	58	97	38	96	79	87
b) à 3 mois au maximum	9.451	17.061	7.936	14.680	8.494	14.648
c) à plus de 3 mois	1.373	536	1.407	664	1.228	597
2. Autres déposants :						
a) à vue	19	19	19	28	27	23
b) à 3 mois au maximum	1.079	308	1.225	347	1.334	400
c) à plus de 3 mois	81	50	62	64	120	29
V. Effets :	835	469	830	466	830	465
a) à 3 mois au maximum	468	469	429	156	275	—
b) à plus de 3 mois	367	—	401	310	555	465
VI. Divers	121	131	131	150	134	164
VII. Comptes de profits et pertes	—	—	—	—	—	—
VIII. Dividende payable le 1^{er} juillet	—	—	—	—	—	—
IX. Provision	32	49	32	49	33	49
<i>Total passif ...</i>	19.531	24.750	18.253	22.310	18.800	22.253

ECONOMISCHE WETGEVING

Deze rubriek omvat de wetten, besluiten en andere officiële bekendmakingen die van bijzonder belang zijn voor 's lands algemene economie en via het Belgisch Staatsblad werden afgekondigd in de loop van de maand aan deze van de publikatie van het Tijdschrift voorafgaand.

Alleen de gewichtigste wetten en besluiten hebben wij « in extenso » overgenomen. Voor de andere wetteksten volstaat een eenvoudige vermelding, desnoods door een verklarende nota verduidelijkt.

Anderzijds omvat de economische wetgeving de voornaamste besluiten, richtlijnen en verordeningen voorkomend in het Publikatieblad van de Europese Gemeenschappen.

Om het naslaan ervan te vergemakkelijken, hebben wij bovenbedoelde documentatie in de volgende rubrieken ondergebracht :

1. Algemene economische wetgeving; 2. Geld-, krediet- en bankwezen; 3. Overheidsfinanciën; 4. Landbouw; 5. Nijverheid; 6. Arbeid; 7. Binnenlandse handel; 8. Buitenlandse handel; 9. Verkeerswezen; 10. Prijzen en lonen; 11. Pensioenen, sociale verzekeringen en diverse sociale voordelen; 12. Europese Economische Gemeenschap.

1. — ALGEMENE ECONOMISCHE WETGEVING

Koninklijk besluit van 13 april 1971

tot oprichting van een werkgroep belast met de studie van een economische programmatie voor de kleine en middelgrote ondernemingen (Staatsblad, 21 april 1971, blz. 4998).

2. — GELD-, KREDIET- EN BANKWEZEN

Ministerleel besluit van 27 januari 1971

houdende bepaling van de rentevoet waartegen de sociale verzekeringskassen in de loop van het jaar 1971 leningen moeten toestaan aan het Rijksinstituut voor de sociale verzekeringen der zelfstandigen (Staatsblad, 30 april 1971, blz. 5598).

Enig artikel. — De jaarlijkse rentevoet waartegen de sociale verzekeringskassen voor zelfstandigen in de loop van het jaar 1971 leningen moeten toestaan aan het Rijksinstituut voor de sociale verzekeringen der zelfstandigen, is vastgesteld op 6,85 pct.

Wet van 18 maart 1971

tot wijziging van de wet van 15 februari 1961 houdende oprichting van een Landbouwinvesteringsfonds (Staatsblad, 1 april 1971, blz. 4097).

Enig artikel. — (...) Het globaal bedrag ten belope waarvan de waarborg van het Fonds mag worden verleend is vastgesteld op fr. 6 miljard.

« Bij een in Ministerraad overlegd koninklijk besluit mag dit bedrag op fr. 7 miljard worden gebracht. »

.....

Koninklijk besluit van 24 maart 1971

met betrekking tot het totaal van de waarborgen door de Nationale Delcredere-dienst rechtstreeks voor rekening van de Staat verleend (Staatsblad, 2 april 1971, blz. 4170).

Artikel 1. — (...) het globaal bedrag der door de Nationale Delcredere-dienst rechtstreeks voor rekening van de Staat verleende waarborgen mag tot maximum elf miljard frank opgevoerd worden.

.....

Koninklijk besluit van 8 april 1971

tot vaststelling van het grensbedrag der verbintenissen van de Nationale Kas voor Beroepskrediet op zevenentwintig miljard frank (Staatsblad, 30 april 1971, blz. 5594).

Artikel 1. — Het bedrag van de grens der verbintenissen van de Nationale Kas voor Beroepskrediet wordt door vrijgeving van een vijfde schijf van één miljard frank op zevenentwintig miljard frank gebracht.

.....

Koninklijk besluit van 13 april 1971

houdende verhoging van de grens der verbintenissen van het Nationaal Instituut voor Landbouwkrediet (Staatsblad, 30 april 1971, blz. 5593).

Artikel 1. — De grens der verbintenissen van het Nationaal Instituut voor Landbouwkrediet wordt, door vrijmaking van de tweede en de derde schijf, van negen miljard zevenhonderd vijftig miljoen frank gebracht op elf miljard tweehonderd vijftig miljoen frank.

.....

Koninklijk besluit van 13 april 1971

houdende verhoging van de staatswaarborg ten gunste van de ambachtsbewater-tuiging (Staatsblad, 30 april 1971, blz. 5594).

Artikel 1. — Het bedrag ten belope waarvan de Staat aan de Nationale Kas voor Beroepskrediet, het goed verloop waarborgt van de orderbriefjes die voldoen aan de voorwaarden van artikel 7, lid 5, van het statuut van de Nationale Kas voor Beroepskrediet, gewijzigd bij de wet van 27 maart 1964, wordt op één miljard zeshonderd miljoen frank gebracht, door vrijgeving van een derde schijf van tweehonderd miljoen frank.

.....

3. — OVERHEIDSFINANCIËN

Wet van 2 april 1971

waarbij nieuwe voorlopige kredieten worden geopend welke in mindering komen van de begrotingen voor het begrotingsjaar 1971 (Staatsblad, 6 april 1971, blz. 4280).

Wet van 24 maart 1971

houdende de begroting van Pensioenen voor het begrotingsjaar 1971 (Staatsblad, 14 april 1971, blz. 4617).

Artikel 1. — Voor de aan het begrotingsjaar 1971 verbonden (...) gewone uitgaven betreffende de begroting van Pensioenen worden kredieten geopend die de som van fr. 36.851.894.000 belopen.

.....

4. — LANDBOUW

Wet van 18 maart 1971

tot wijziging van de wet van 15 februari 1961 houdende oprichting van een Landbouwinvesteringsfonds (Staatsblad, 1 april 1971, blz. 4097). Zie ook rubriek 2.

7. — BINNENLANDSE HANDEL

Wet van 13 april 1971

betreffende eenzijdige beëindiging van de verkoopconcessies (Staatsblad, 21 april 1971, blz. 4996).

8. — BUITENLANDSE HANDEL

Koninklijk besluit van 24 maart 1971

met betrekking tot het totaal van de waarborgen door de Nationale Delcredere-dienst rechtstreeks voor rekening van de Staat verleend (Staatsblad, 2 april 1971, blz. 4170). Zie ook rubriek 2.

10. — PRIJZEN EN LONEN

Ministerieel besluit van 5 april 1971

tot wijziging van het ministerieel besluit van 8 oktober 1959, houdende verplichting tot aangifte der prijsverhogingen (Staatsblad, 8 april 1971, blz. 4441).

Artikel 1. — De termijn van 30 dagen voorzien in het eerste lid van § 1 van artikel 1 van het voormeld ministerieel besluit van 8 oktober 1959 houdende verplichting tot aangifte der prijsverhogingen wordt verlengd tot twee maanden.

Het tweede lid van dezelfde paragraaf wordt opgeheven.

Art. 2. — De nieuwe termijn van twee maanden voorzien in artikel 1 van onderhavig besluit is van toepassing voor de sinds 1 april 1971 bij de Prijzendienst ingediende prijsverhogingsaangiften.

.....

11. — PENSIOENEN, SOCIALE VERZEKERINGEN
EN DIVERSE SOCIALE VOORDELEN

Arbeidsongevallenwet van 10 april 1971

(Staatsblad, 24 april 1971, blz. 5201).

LITERATUUR IN VERBAND MET DE ECONOMISCHE EN FINANCIËLE PROBLEMEN VAN BELGIE

Onderstaande literatuurlijst sluit aan bij diegene die wij gepubliceerd hebben in het aprilnummer 1971 van het Tijdschrift. In deze literatuurlijst zijn noch de verslagen van de verschillende instellingen, noch de statistische bronnen overgenomen.

1. GELD- EN KREDIETWEZEN

ASCHINGER F.E., The Eurocurrency Market and National Credit Policy (I). (*The Bankers' Magazine, Londen, CCXI, n° 1523, februari 1971, blz. 64-72.*)

FRIEDMAN M., The Counter-revolution in Monetary Theory. (*Institute of Economic Affairs, Westminster, 1970, 28 blz.*)

HAHN F.H., Professor Friedman's Views on Money. (*Economica, Londen, LI, n° 149, februari 1971, blz. 61-80.*)

LAVRY J., Le comportement de la Banque Nationale. (*Revue de la Banque, Brussel, XXXV, n° 2, 1971, blz. 99-127.*)

PAUWELS E., L'automobile et le crédit à la consommation. (*Revue de l'Institut de Sociologie, Brussel, n° 4, 4^e kwartaal 1970, blz. 765-780.*)

ROJO L.A., Monnaie, liquidité et taux d'intérêt. (*Banque, Parijs, n° 294, maart 1971, blz. 229-237.*)

2. INFLATIE - DEVALUATIE - REVALUATIE - STABILISATIE

RIVOIRE J., Les trois inflations. (*Banque, Parijs, n° 294, maart 1971, blz. 238-241.*)

3. GELDSCHEPPENDE INSTELLINGEN

CROMER (Lord) en anderen, Systèmes bancaires d'Europe Occidentale (hors C.E.E.). (*Dunod, Parijs, 1970, X + 595 blz.*)

Les grandes institutions; 75 ans d'économie. (Plaquette éditée par le Courrier de la Bourse à l'occasion du 75^e anniversaire de sa fondation, 1896-1971). (*Courrier de la Bourse, Brussel, 1971, 146 blz.*)

4. NIET-GELDSCHEPPENDE FINANCIËLE INSTELLINGEN

Le nouveau siège du Crédit Communal. (*Revue de la Banque, Brussel, XXXV, n^o 2, 1971, blz. 160-164.*)

5. KAPITAALMARKTEN - EFFECTENBEURZEN

CAUSSIN A., Perspectives d'évolution du taux d'intérêt. (*Bulletin économique du Hainaut, Bergen, III, n^o 9, 1^e kwartaal 1971, blz. 42-44.*)

MUHLEN E., Les marchés européens des capitaux. (*Université international de Sciences comparées, Luxemburg, 1970, 181 blz.*)

6. OPENBARE FINANCIËN

ASSELMAN R.J. en WALES G.H., The New Belgian-U.S. Income Tax Treaty. (*Belgian Trade Review, New York, XXVI, n^{os} 1-2, januari-februari 1971, blz. 14-17.*)

Belasting over de toegevoegde waarde. Wetboek. (*Ministerie van Financiën, Brussel, 1970, V + 138 blz.*)

Le paiement de la T.V.A. (*La Vie au Bureau, Brussel, L, n^o 1, januari 1971, blz. 62-64.*)

Obligations de l'assujetti en matière de T.V.A. (*La Vie au Bureau, Brussel, L, n^o 1, januari 1971, blz. 41-45.*)

VAN KOL W., La fiscalité belge applicable aux revenus de fonds communs de placement mobiliers. (*La Fiscalité du Marché Commun, Deventer, n^o 44, februari 1971, blz. 3-12.*)

WILLIOT M., Les importations en régime de T.V.A. (*Chambre de Commerce de Bruxelles, Brussel, 1971, 38 blz.*)

9. BUITENLANDSE INVESTERINGEN

European Investments in the U.S. Exceed American Investments in Europe. (*Belgian Trade Review, New York, XXVI, n° 3, maart 1971, blz. 18-19 en 28.*)

Importance des sociétés étrangères dans l'industrie des fabrications métalliques. (*Fabrimétal, Brussel, n° 104, 29 maart 1971, blz. 131-136.*)

KINDLEBERGER Ch. P., Les investissements des Etats-Unis dans le monde. (Perspectives de l'Economie. Economie contemporaine). (*Calmann-Lévy, Parijs, 1971, 271 blz.*)

VUYLSTEKE Ch., De ontwikkelingshulp en de wet van 30 december 1970, houdende diverse wijzigingen in het organieke statuut van de Nationale Delcrederedienst en machtiging van de Nationale Delcrederedienst de risico's verbonden aan bepaalde Belgische investeringen in het buitenland te waarborgen. (*Rechtskundig Weekblad, Antwerpen, XXXIV, n° 28, 14 maart 1971, blz. 1306-1318.*)

10. BEVOLKING

ANDRE R. en anderen, Les migrations dans la banlieue bruxelloise. (*Revue de l'Institut de Sociologie, Brussel, n° 4, 4^e kwartaal 1970, blz. 781-794.*)

11. WERKGELEGENHEID EN WERKLOOSHEID

Loi sur le contrat de travail; Conseil National du Travail; convention collective de travail du 9 juin 1970 (arrêté royal du 30 juin 1970, Moniteur belge du 4 juillet 1970). Textes et commentaires. (*Chambre de Commerce de Bruxelles, Brussel, 1971, 63 blz.*)

PICHAULT G., Les répercussions familiales du travail professionnel de la femme mariée et mère de famille. (*Population et Famille, Brussel, n° 22, december 1970, blz. 1-22.*)

13. PRIJZEN EN LONEN

D'AVERNAS A., Salaires - productivités et annuaire sectoriel (I). (*Service mensuel de Conjoncture de Louvain, Leuven, XXV, n° 3, maart 1971, blz. 16-22.*)

Les prix de détail dans les magasins spécialisés importants et les grands magasins en avril 1969. (*Etudes en Enquêtes statistiques, Brussel, n° 3, 1970, blz. 153-201.*)

14. ECONOMISCHE TOESTAND

GRINWIS M., Bestaan er psychologische schakels tussen de economieën van de verschillende landen? (*Cahiers économiques de Bruxelles, Brussel, n° 49, 1^e kwartaal 1971, blz. 99-128.*)

15. ECONOMISCHE POLITIEK

MORISSENS L., Un modèle de la politique économique belge à court terme (II). (*Cahiers économiques de Bruxelles, Brussel, n° 49, 1^e kwartaal 1971, blz. 51-83.*)

16. ECONOMISCHE GROEI

KIRSCHEN E.S., Megistos. Un modèle mondial de croissance économique. (*Cahiers économiques de Bruxelles, Brussel, n° 49, 1^e kwartaal 1971, blz. 85-97.*)

17. STREEKECONOMIE

KINSBERGEN A., The Province of Antwerp, Springboard of Europe. (*Belgian Trade Review, New York, XXVI, n° 1-2, januari-februari 1971, blz. 19-24.*)

VANNESTE O., Economische ontwikkeling in West-Vlaanderen. (*Ondernemen, Brussel, XXVII, n° 3, maart 1971, blz. 119-121.*)

19. NIJVERHEID - LANDBOUW - VISSERIJ

De recente ontwikkelingen in de elektronische industrie. (*Bulletin van de Europese Gemeenschappen, Brussel, IV, n° 3, maart 1971, blz. 44-48.*)

Rubber. (*Weekberichten van de Kredietbank, Brussel, XXVI, n° 13, 26 maart 1971, blz. 125-130.*)

Shipbuilding in Belgium. (*Journal of the Belgian Chamber of Commerce in Great Britain, Londen, januari 1971, blz. 13-21.*)

20. BOUW EN HUISVESTING

LESTHAEGHE R. en PAUWELS K., De sociale woningbouw in België : kwantitatieve aspecten. (*Bevolking en Gezin, Brussel, n° 22, december 1970, blz. 41-56.*)

SCHMITZ N., Vers l'industrialisation du bâtiment en Belgique. (*Cahiers économiques de Bruxelles, Brussel, n° 49, 1^e kwartaal 1971, blz. 5-49.*)

VAES E., La politique du logement en Hainaut. (*Bulletin économique du Hainaut, Bergen, III, n° 9, 1^e kwartaal 1971, blz. 5-20.*)

21. ONDERNEMINGEN

DESCHEPPER V., Samenwerkingsmogelijkheden tussen de industriële K.M.O. (*Informatieblad, Economisch en Sociaal Instituut voor de Middenstand, Brussel, n° 3, maart 1971, blz. 3-20.*)

DE VROEY M., La propriété et la part de marché des principales entreprises industrielles en Belgique. (*C.R.I.S.P., Brussel, 1970-1971, 2 vol., blz. 20-29.*)

23. VERVOER

COUPLET X., La mise à grand gabarit de l'Escaut à Tournai. (*Bulletin économique du Hainaut, Bergen, III, n° 9, 1^e kwartaal 1971, blz. 21-41.*)

DRIESEN Fr., Le complexe portuaire liégeois. (*Marine, Brussel, LXXI, n° 1, 1^e kwartaal 1971, blz. 3-8.*)

24. BINNENLANDSE HANDEL

Het « shopping center ». (*Weekberichten van de Kredietbank, Brussel, XXVI, n° 12, 19 maart 1971, blz. 113-117.*)

26. INTERNATIONALE FINANCIËLE TRANSACTIES

COOMBS Ch.A., Treasury and Federal Reserve Foreign Exchange Operations. (*Federal Reserve Bank of New York Monthly Review, New York, LIII, n° 3, maart 1971, blz. 43-57.*)

Defending the Dollar. (*Federal Reserve Bank of Philadelphia, Philadelphia, 1970, 45 blz.*)

DEWEIRDT E., De Euro-obligatiemarkt, een nieuwe dimensie inzake de financiering der ondernemingen. (*Ondernemen, Brussel, XXVII, n° 3, maart 1971, blz. 129-136.*)

- FIELEKE N.S., The Welfare Effects of Controls over Capital Exports from the United States. (Essays in International Finance, 82). (*International Finance Section, Princeton (N.J.), 1971, 32 blz.*)
- HANFLAND H.D., Ein Jahr Sonderziehungsrechte. (*Wirtschaftsdienst, Hamburg, LI, n° 3, maart 1971, blz. 135-138.*)
- JOHNSTON R., Exchange Rate Reform? (*Federal Reserve Bank of San Francisco Monthly Review, San Francisco, januari 1971, blz. 3-10.*)
- LEPAS A., Les grandes monnaies internationales à la fin de 1971. (*S.E.D.E.I.S.-Chroniques d'Actualité, Parijs, IV, n° 3, maart 1971, blz. 109-156.*)
- STRANGE S., Sterling and British Policy; a Political Study of an International Currency in Decline. (*Oxford University Press, Londen, 1971, XIV + 363 blz.*)
- TEW Br., International Monetary Cooperation, 1945-1970. (*Hutchinson University Library, Londen, 1970, 278 blz.*)
- TRIFFIN R., Vers de nouvelles crises monétaires. (*Vision, Parijs, n° 3, februari 1971, bl z. 31-33.*)

28. INTERNATIONALE ECONOMISCHE INTEGRATIE

- A Controversial Issue : E.E.C. Relations with Mediterranean Countries. (*European Trends, Londen, n° 26, februari 1971, blz. 24-35.*)
- BAAS, Avis de la commission des relations économiques extérieures sur le mémorandum de la Commission au Conseil (doc. 15/70) relatif à la politique industrielle de la Communauté. (*Documents de Séance du Parlement Européen, Luxemburg, n° 226/bijlage, 9 februari 1971, blz. 1-7.*)
- Britain, the Commonwealth and Europe. (*Barclays Bank Review, Londen, XLVI, n° 1, februari 1971, blz. 3-6.*)
- DELVAUX G., Le problème de l'orientation de l'agriculture européenne au sein de la C.E.E. (*Revue de l'Agriculture, Brussel, XXIV, n° 1, januari 1971, blz. 3-40.*)
- DESSART M., Pour une politique monétaire commune dans la C.E.E. (*Vander, Leuven, 1971, IX + 365 blz.*)
- DOUMONT J., La portée de l'accord du 9 février concernant l'Union Economique et Monétaire des Six. (*Cahiers économiques de Bruxelles, Brussel, n° 49, 1^e kwartaal 1971, blz. 133-141.*)
- EINZIG P., A Nation of Idlers and Spongers. (*Money Management, Londen, maart 1971, blz. 5-7.*)

- EMMINGER O., Integration durch Währungsunion? Integration through Monetary Union? (Institut für Weltwirtschaft an der Universität Kiel). (Mohr, Tübingen, 1971, 178 blz.)
- EVANS E.W. en RHYS D.G., The U.K. and the Common Market : An Economic Appraisal. (*Journal of the Institute of Bankers, Londen, XCII, n° 1, februari 1971, blz. 19-29.*)
- FRANZONI E., La Suisse et l'intégration européenne. (*Chambre de Commerce Suisse pour la Belgique et le Grand-Duché de Luxembourg, Bulletin mensuel, Brussel, n° 2, februari 1971, blz. 3-11.*)
- HALLSTEIN W., L'Europe inachevée. (Le Monde qui se fait). (*Laffont, Parijs, 1970, 340 blz.*)
- JOLIET R., Prix imposés et droit européen de la concurrence. (*Cahiers de Droit Européen, Brussel, VII, n° 1, januari-februari 1971, blz. 16-52.*)
- La Communauté et les pays méditerranéens. (U.L.B., Institut d'Etudes Européennes, Enseignement complémentaire, nouvelle série-4 : la Communauté et le problème du développement, 2). (*Editions de l'Institut de Sociologie, Brussel, 1970, 172 blz.*)
- La Fédération bancaire de la C.E.E. célèbre le 10^e anniversaire de sa fondation. (*Revue de la Banque, Brussel, XXXV, n° 2, 1971, blz. 144-151.*)
- LARGER Fr., La balance des paiements des institutions communautaires européennes. (*Etudes et Enquêtes statistiques, Brussel, n° 3, 1970, blz. 3-97.*)
- L'Europe en 61 régions. (*30 Jours d'Europe, Parijs, n° 152, maart 1971, blz. 22-36.*)
- MANSHOLT S.L., Naar een nieuwe oriëntering van het gemeenschappelijk landbouwbeleid. (*Bulletin van de Europese Gemeenschappen, Brussel, IV, n° 3, maart 1971, blz. 5-8.*)
- MEADE J.E., U.K., Commonwealth and Common Market : A Reappraisal. 3rd Edition. (Hobart Paper 17). (*Institute of Economic Affairs, Londen, 1970, 72 blz.*)
- MOSCA S. en anderen, Verso una moneta europea. (*Società editrice il Mulino, Bologna, 1970, 78 blz.*)
- Nomenclature générale des activités économiques dans les Communautés européennes N.A.C.E. - 1970. (*Office Statistique des Communautés Européennes, 1970, 181 blz.*)

RICHARTS en anderen, Rapport intérimaire fait au nom de la commission de l'agriculture sur les propositions de la Commission des Communautés européennes au Conseil (doc. 45/70) relatives à cinq directives et une proposition modifiée de règlement concernant la réforme de l'agriculture. (*Documents de Séance du Parlement Européen, Luxembourg, n° 253, 8 februari 1971, blz. 1-71.*)

ROSSI, Rapport fait au nom de la commission des finances et des budgets sur la proposition de la Commission des Communautés européennes au Conseil (doc. 218/70) concernant la révision et l'unification des règlements financiers. (*Documents de Séance du Parlement Européen, Luxembourg, n° 230, 18 januari 1971, blz. 1-49.*)

SCHARRER H.-E., E.W.G.-Währungsunion - Pragmatismus auf unsicherem Fundament. (*Wirtschaftsdienst, Hamburg, LI, n° 3, maart 1971, blz. 132-135.*)

Sozialpolitik und Faktormobilität in der E.W.G.-Integrationsaussichten an der Schwelle zur Wirtschaftsunion. (*Deutsches Institut für Wirtschaftsforschung, Wochenbericht, Berlin, XXXVIII, n° 10, 4 maart 1971, blz. 63-66.*)

Système européen de comptes économiques intégrés - SEC - 1970. (*Office Statistique des Communautés Européennes, Brussel, 1970, 251 blz.*)

The Dilemma of European Technological Co-Operation. (*European Trends, Londen, n° 26, februari 1971, blz. 36-45.*)

29. MULTINATIONALE VENNOOTSCHAPPEN

ARMSTRONG L., Fusions européennes : inutile d'attendre ce qui viendra de Bruxelles. (*Vision, Parijs, n° 3, februari 1971, blz. 80-84.*)

CAVES R.E., International Corporations : The Industrial Economics of Foreign Investment. (*Economica, Londen, LI, n° 149, februari 1971, blz. 1-27.*)

JOHNSON H.G., Directives à l'intention des gouvernements au sujet des sociétés multinationales. (*Revue de la Société d'Etudes et d'Expansion, Luik, n° 243, november-december, 1970, blz. 888-894.*)

Proposition d'un Statut des Sociétés Anonymes Européennes. (*La Fiscalité du Marché Commun, Deventer, n° 44, februari 1971, blz. 14-21.*)

30. INFORMATIEVERWERKING - AUTOMATISATIE

GILSON Y., La recherche documentaire automatique. (*La Vie au Bureau, Brussel, L, n° 1, januari 1971, blz. 31-37.*)

LEYDER R. en anderen, Het gebruik van de computer in de sector der financiële diensten. (*Revue de la Banque, Brussel, XXXV, n° 2, 1971, blz. 129-143.*)

32. DIVERSEN

FREDERICQ L., Précis de droit commercial. (*Emile Bruylant, Brussel, 1970, 576 blz.*)

JANNE H., Les principes généraux de la planification universitaire. (U.L.B., Institut de Sociologie, Etudes des problèmes de l'enseignement supérieur). (*Editions de l'Institut de Sociologie, Brussel, 1971, 68 blz.*)

PAUWELS A. en RAES P., Manuel pratique des baux à loyer et des baux commerciaux. (*Excelsior, Brussel, 1971, 318 blz.*)

RENAULD J., Droit patrimonial de la famille; introduction; I : les régimes matrimoniaux. (Précis de la Faculté de Droit de l'Université Catholique de Louvain). (*Larcier, Brussel, 1971, XI + 1022 blz.*)

SENELLE R., De grondwetsherziening, 1967-1970 (augustus-december 1970). (Teksten en Documenten, n°s 267-268, januari-februari 1971). (*Ministerie van Buitenlandse Zaken en Buitenlandse Handel, Brussel, 1971, 68 blz.*)

SENELLE R., De grondwetsherziening, 1967-1970. (Teksten en Documenten, n° 263, september 1970). (*Ministerie van Buitenlandse Zaken en Buitenlandse Handel, Brussel, 1970, 150 blz.*)

STATISTIEKEN

VOORNAAMSTE GEBRUIKTE AFKORTINGEN.

	ASLK	Algemene Spaar- en Lijfrentekas
B.I.B.		Bank voor Internationale Betalingen.
B.L.E.U.		Belgisch-Luxemburgse Economische Unie.
	B.P.C.	Bestuur der Postchecks.
	B.R.T.	Belgische Radio en Televisie.
	C.B.K.S.	Centraal Bureau voor de Kleine Spaarders.
	DULBEA	Afdeling voor Toegepaste Economie van de Vrije Universiteit van Brussel.
E.B.U.		Europese Betalingsunie.
E.E.G.		Europese Economische Gemeenschap.
E.G.K.S.		Europese Gemeenschap voor Kolen en Staal
E.M.A.		Europees Monetair Akkoord.
O.E.S.O.		Organisatie voor Economische Samenwerking en Ontwikkeling.
	FABRIMETAL	Federatie van de Ondernemingen der Metaalverwerkende Nijverheid.
F.A.O.		Food and Agricultural Organization.
	FEBELTEX	Federatie der Belgische Textielnijverheid.
	H.W.I.	Herdiscontering- en Waarborginstituut.
I.A.B.		Internationaal Arbeidsbureau.
I.B.H.O.		Internationale Bank voor Herstel en Ontwikkeling.
I.M.F.		Internationaal Monetair Fonds.
	I.R.E.S.	Institut de Recherches économiques.
	M.E.Z.	Ministerie van Economische Zaken.
	N.B.B.	Nationale Bank van België.
	N.I.S.	Nationaal Instituut voor de Statistiek.
	N.K.B.K.	Nationale Kas voor Beroepskrediet.
	N.M.Y.B.	Nationaal Maatschappij van Buurtspoorwegen.
	N.M.B.S.	Nationale Maatschappij der Belgische Spoorwegen.
	N.M.K.N.	Nationale Maatschappij voor Krediet aan de Nijverheid.
	N.M.W.V.	Nationale Maatschappij voor Watervoorziening.
O.V.N.		Organisatie der Verenigde Naties.
	R.L.W.	Regie der Luchtwegen.
	R.M.Z.	Rijksdienst voor Maatschappelijke Zekerheid.
	R.T.T.	Regie van Telegrafie en Telefonie.
	R.Y.A.	Rijksdienst voor Arbeidsvoorziening.
	SABENA	Belgische Naamloze Vennootschap tot Exploitatie van het Luchtverkeer
	V.B.N.	Verbond der Belgische Nijverheid.
	Z.K.O.S.	Zelfstandige Kas voor Oorlogsschade.

CONVENTIONELE TEKENS.

—	het gegeven bestaat niet.
n.b.	niet beschikbaar.
pct.	procent.
e	voorlopig.
g	gerectificeerd cijfer.
(r)	raming.
...	nihil of te verwaarlozen hoeveelheid.
p.m.	pro memorie.

STATISTIEKEN

INHOUD

Nummers
van de tabellen

Nummers
van de tabellen

I. — Bevolking en nationale rekeningen.

1. Bevolking	I - 1
2. Verdeling van het nationaal produkt over de produktiefactoren	I - 2
3. Bruto toegevoegde waarde, tegen marktprijs, per activiteitsklasse	I - 3
4. Besteding van het nationaal produkt :	
a) Ramingen in courante prijzen	I - 4a
b) In prijzen van 1963 indexcijfers	I - 4b

II. — Tewerkstelling en werkloosheid.

1. Indexcijfers van de tewerkstelling in de nijverheid (arbeiders)	II - 1
2. Aanbiedingen van werkzoekenden en aanvragen van werkgevers	II - 2

III. — Landbouw en visserij.

1. Landbouwproductie	III - 1
2. Zeevisserij — Voornaamste vissoorten aangevoerd in de Belgische havens	III - 2

IV. — Nijverheid.

1. Algemene indexcijfers van de industriële produktie	IV - 1
2. Indexcijfers van de industriële produktie (voornaamste sectoren)	IV - 2
3. Energie	IV - 3
4. Metaalproductie	IV - 4
5. Bouwnijverheid	IV - 5
6. Vergelijkende evolutie van de industriële produktie der E.E.G.-landen	IV - 6

V. — Diensten.

1. Vervoer :	
a) Bedrijvigheid van de N.M.B.S. en de Sabena ...	V - 1a
b) Zeevaart	V - 1b
c) Binnenscheepvaart	V - 1c
2. Toerisme	V - 2
3. Binnenlandse handel :	
a) Verkoopindexcijfers	V - 3a
b) Verkoop op afbetaling	V - 3b

VI. — Inkomens.

1. Bezoldigingen van de arbeiders	VI - 1
2. Gemiddelde verdiende bruto-uurlonen in de nijverheid	VI - 2

VII. — Prijzen en prijsindexcijfers.

1. Groothandelsprijzen op de wereldmarkten	VII - 1
2. Indexcijfers van de groothandelsprijzen op de wereldmarkten	VII - 2
3. Indexcijfers van de groothandelsprijzen in België ...	VII - 3
4. Prijsindexcijfers bij consumptie in België	VII - 4

VIII. — Buitenlandse handel van de B.L.E.U.

1. Algemene tabel	VIII - 1
2. Uitvoer volgens de aard der produkten	VIII - 2
3. Invoer volgens het gebruik der produkten	VIII - 3
4. a) Indexcijfers van de gemiddelde waarden per eenheid	VIII - 4a
b) Indexcijfers van het volume	VIII - 4b
5. Geografische spreiding	VIII - 5

IX. — Betalingsbalans van de B.L.E.U.

1. Jaarcijfers	IX - 1
2. Saldi per kwartaal	IX - 2
3. Ontvangsten en uitgaven per kwartaal en samengevoegde maandsaldi	IX - 3

X. — Valutamarkt.

1. Officiële wisselkoersen vastgesteld door de in Verrekeningskamer te Brussel vergaderde bankiers	X - 1
2. Valuta's van de Lid-Staten van de E.M.A.	X - 2

XI. — Rijksfinanciën.

1. Ontvangsten en uitgaven van de Schatkist voortvloeiend uit de begrotingsverrichtingen	XI - 1
2. Schatkistimpasse en financiering ervan	XI - 2
3. Nettofinancieringsbehoeften van de Staat en hun dekking	XI - 3
4. Belastingontvangsten (per begrotingsjaar)	XI - 4
5. Indeling van de belastingontvangsten	XI - 5
6. Belastingontvangsten zonder onderscheid van begrotingsjaar	XI - 6

XII. — Vorderingen en schulden in de Belgische economie.

1. a) Uitstaande vorderingen en schulden op 31 december 1967	XII - 1a
b) Uitstaande vorderingen en schulden op 31 december 1968	XII - 1b
2. Bewegingen van de vorderingen en schulden in 1968	XII - 2
3. a) Uitstaande vorderingen en schulden op 31 december 1967 (totalen per sector)	XII - 3a
b) Uitstaande vorderingen en schulden op 31 december 1968 (totalen per sector)	XII - 3b
4. Bewegingen van de vorderingen en schulden in 1968 (totalen per sector)	XII - 4

XIII. — Geldscheppende instellingen.

1. Gezamenlijke balansen van de geldscheppende instellingen	XIII - 1
2. De balansen van de Nationale Bank van België, de geldscheppende openbare instellingen en de depositobanken :	
a) Nationale Bank van België (driemaandelijke en maandelijkse cijfers)	XIII - 2a
b) Geldscheppende openbare instellingen	XIII - 2b
c) Depositobanken	XIII - 2c
d) Totaal der geldscheppende instellingen	XIII - 2d
3. Oorzaken van de veranderingen in de geldhoeveelheid	XIII - 3
4. Geldhoeveelheid	XIII - 4
5. Goudvoorraad en nettodeviezenpositie van de geldscheppende instellingen	XIII - 5
6-7. Opgenomen bedragen van de discontokredieten, voorschotten en acceptkredieten bij hun oorsprong door de depositobanken verleend aan de bedrijven en particulieren en aan het buitenland :	
— Zichtbare economische bestemming	XIII - 6
— Vorm en houderschap	XIII - 7

8. Discontokredieten, voorschotten en acceptkredieten aan de bedrijven en particulieren en aan het buitenland, ondergebracht bij de Nationale Bank van België	XIII - 8
9. Opgenomen bedragen van de discontokredieten, voorschotten en acceptkredieten, bij hun oorsprong door de geldscheppende instellingen verleend aan de bedrijven en particulieren en aan het buitenland	XIII - 9
10. Balansen van de Nationale Bank van België	XIII - 10
Weekstaten van de Nationale Bank van België ...	XIII - 10
11. Verrichtingen in postrekening	XIII - 11
12. Algemene staat der banken	XIII - 12
13. Gezamenlijke betalingen door middel van direct opeisbare bankdeposito's in Belgische franken en van tegoeden in postrekening	XIII - 13

XIV. — Niet-geldscheppende financiële instellingen.

4. Voornaamste activa en passiva van het Rentenfonds	XIV - 4
5. Algemene Spaar- en Lijfrentekas :	
a) Beweging van de inlagen	XIV - 5a
b) Voornaamste posten uit de balansen van de Spaarkas	XIV - 5b
c) Voornaamste posten uit de balansen van de Lijfrentekassen	XIV - 5c
d) Voornaamste posten uit de balansen van de Levensverzekeringskas	XIV - 5d
6. Particuliere spaarkassen	XIV - 6
7. Nationale Maatschappij voor Krediet aan de Nijverheid	XIV - 7
8. Gemeentekrediet van België	XIV - 8
9. Levensverzekeringsmaatschappijen	XIV - 9
10. Hypotheekinschrijvingen	XIV - 10

XV. — Voornaamste vormen van de besparingen van particulieren en ondernemingen beschikbaar in de Belgische volkshuishouding

XV

XVI. — Emissies en schulden van de overheidssector.

1. Emissies in Belgische franken op lange en halflange termijn	XVI - 1
2. Voornaamste emissies op lange en halflange termijn van de overheidssector	XVI - 2
3. Staatsschuld :	
a) Officiële staat	XVI - 3a
b) Veranderingen van de overheidsschuld die aanleiding hebben gegeven tot geldbewegingen	XVI - 3b
4. Indeling van de schulden in Belgische franken op lange en halflange termijn van de overheidssector ...	XVI - 4

XVII. — Effecten van de particuliere sector en kredieten aan de bedrijven en particulieren.

1. Evolutie van de omzet, de noteringen en het rendement van de beurswaarden	XVII - 1
2. Rendement van de vennootschappen op aandelen — jaarcijfers	XVII - 2
3. Rendement van de vennootschappen op aandelen — cumulatieve maandelijkse cijfers	XVII - 3
4. Uitgiften van de vennootschappen — jaarcijfers ...	XVII - 4
5. Uitgiften van de vennootschappen — maandelijkse cijfers	XVII - 5
6. Opgenomen bedragen van de kredieten aan bedrijven en particulieren	XVII - 6

XVIII. — Geldmarkt.

1. Markt van het daggeld	XVIII - 1
--------------------------------	-----------

2. Houderschap van het door de depositobanken gediscoteerde handelspapier en van de bankaccepten ...	XVIII - 2
3. Bedrijvigheid van de verrekeningskamers	XVIII - 3
4. Herdisconto- en Visumplafonds van de banken bij de Nationale Bank van België	XVIII - 4

XIX. — Disconto, rente- en rendementspercentages.

1. Disconto- en rentetarief van de Nationale Bank van België	XIX - 1
2. Daggeldrente	XIX - 2
3. Rentevoet van de schatkistcertificaten en van de certificaten van het Rentenfonds	XIX - 3
4. Rentetarief voor deposito's in Belgische franken bij de banken	XIX - 4
5. Rentetarieven door de Algemene Spaar- en Lijfrentekas toegepast op gewone spaarboekjes	XIX - 5
6. Rendement van vast rentende waarden op de Beurs te Brussel	XIX - 6
7. Rentevoet van de kasbons en obligaties uitgegeven door de openbare kredietinstellingen.	XIX - 7

XX. — Buitenlandse circulatiebanken.

1. Discontovoet	XX - 1
2. Banque de France	XX - 2
3. Bank of England	XX - 3
4. Federal Reserve Banks	XX - 4
5. De Nederlandsche Bank	XX - 5
6. Banca d'Italia	XX - 6
7. Deutsche Bundesbank (oude en nieuwe voorstelling)	XX - 7
8. Banque Nationale Suisse	XX - 8
9. Banque des Règlements Internationaux	XX - 9

Voornaamste gebruikte afkortingen.

Grafieken.

I - 4. — B.N.P. berekend door ontleding van de bestedingen.
II - 2. — Aanbiedingen van werkzoekenden en aanvragen van werkgevers.
IV - 0. — Resultaten der conjunctuurenquêtes.
IV - 2. — Indexcijfers van de industriële produktie.
IV - 7. — Vergelijkende evolutie van de industriële produktie der E.F.G.-landen.
VI - 1. — Bezoldigingen van de arbeiders — Indexcijfer van de gemiddelde brutoverdienste per gewerkt uur.
VII - 3. — Indexcijfers van de groothandelsprijzen in België.
VII - 4. — Indexcijfers van de kleinhandelsprijzen en van de prijzen bij consumptie in België
VIII - — Buitenlandse handel van de B.L.E.U.
XI - 6. — Belastingontvangsten zonder onderscheid van begrotingsjaar.
XIII - 3. — Geldhoeveelheid en quasi monetaire liquiditeiten.
XIII - 13. — Gezamenlijke betalingen door middel van direct opeisbare bankdeposito's in Belgische franken en van tegoeden in postrekening. — Verhouding van de omzet tot de hoeveelheid.
XIV - 5a. — Algemene Spaar- en Lijfrentekas — Beweging van de inlagen.
XVII - 1. — Indexcijfers van de aandelennoteringen op de contantmarkt.

Abonnementsprijs per jaargang	{ België, F 250 (eventueel te vermeerderen met 6 pct. B.T.W.) Buitenland, F 300.
Prijs van een afzonderlijk nummer	{ België, F 25 (eventueel te vermeerderen met 6 pct. B.T.W.) Buitenland, F 30.

De betaling moet vooraf geschieden door overmaking op postrekening-courant n^o 5.00 der Nationale Bank van België, of op de in haar boeken geopende rekening-courant onder de rubriek « Tijdschrift van de Nationale Bank van België ».

De abonnees worden verzocht op te geven welke uitgave zij wensen te ontvangen : de Nederlandse of de Franse.



DRUKKERIJ
DER NATIONALE BANK VAN BELGIË
HOOFDINGENIEUR VAN DE DRUKKERIJ
CH. AUSSEMS
NATIËNSQUARE 17 - 1050 BRUSSEL

