



Tijdschrift

van de

Nationale Bank van België

XLVI^e Jaargang

Deel I N^r 6 - Juni 1971

INHOUD :

**De betalingsbalans van de Belgisch-Luxemburgse
Economische Unie in 1970.**

Statistieken.

Economische wetgeving.

**Literatuur in verband met de economische en finan-
ciële problemen van België.**

Dit tijdschrift wordt als objectieve documentatie uitgegeven.

De artikels geven de opvatting van de schrijvers weer, onafhankelijk van de mening der Bank.

DE BETALINGSBALANS VAN DE BELGISCH-LUXEMBURGSE ECONOMISCHE UNIE IN 1970

Deze kroniek omvat vier delen.

Deel 1, « Algemeen overzicht van de betalingsbalans van de Belgisch-Luxemburgse Economische Unie », brengt in het kort de meest opvallende ontwikkelingen in herinnering, die zich in die balans in 1970 hebben voorgedaan.

Deel 2 bevat uitvoerige tabellen van de algemene balans en noten, waarin de soorten verrichtingen begrepen in de verscheidene rubrieken worden omschreven en sommige ontwikkelingen, vastgesteld tussen 1969 en 1970, worden besproken.

In deel 3 zijn de tabellen en de technische noten betreffende de geografische balans gegroepeerd.

De gegevens vervat in de tabellen van delen 1, 2 en 3 volgen het schema van de betalingsbalans, dat in de « Statistieken » van het *Tijdschrift* wordt gepubliceerd. Dit schema, dat *in fine* de financiering van de transacties met het buitenland doet uitschijnen, die aanleiding hebben gegeven tot een mutatie in de goudvoorraad en netto deviezenpositie van de geldscheppende instellingen of tot een herfinanciering buiten deze laatste van commerciële vorderingen op het buitenland, leent zich het best om de ontwikkeling van de betalingsbalans met de verschillende elementen van de algemene financiële toestand van België in verband te brengen; het werd dan ook gebruikt voor de ontleding van de ontwikkeling der betalingen met het buitenland.

Om echter tegemoet te komen aan de wensen van de internationale instellingen en aldus de vergelijkingen van de betalingsbalansen tussen de landen te vergemakkelijken, werden in de sectie 4, getiteld « Voorstelling van de gegevens volgens het geünificeerde schema van de O.E.S.O.-I.M.F. », de gegevens gegroepeerd welke vervat zijn in de tabellen van delen 1, 2 en 3 volgens het enige schema van de betalingsbalans dat werd aangenomen door het Internationale Monetaire Fonds en de Organisatie voor Economische Samenwerking en Ontwikkeling tijdens de vergadering van de nationale deskundigen inzake betalingsbalans, gehouden, in februari 1964, onder de bescherming van het Comité voor Onderzoek van de Economische Toestanden en de Ontwikkelingsproblemen van de Organisatie voor Economische Samenwerking en Ontwikkeling.

ALGEMEEN OVERZICHT VAN DE BETALINGSBALANS VAN DE B.L.E.U.

Het lopend verkeer en het kapitaalverkeer van de overheid en van de bedrijven en particulieren van de B.L.E.U. met het buitenland sloten, rekening houdend met de vergissingen en weglatingen, met een overschot van fr. 20 miljard, tegen fr. 17,9 miljard in 1969.

Deze ontwikkeling van het gezamenlijke saldo van de betalingsbalans werd bepaald door de forse vooruitgang van het overschot van het lopend verkeer, dat opliep van fr. 4,2 miljard in 1969 tot fr. 37,4 miljard in 1970. Het saldo van het kapitaalverkeer sloeg inderdaad om : het overschot van fr. 12,1 miljard in 1969 maakte plaats voor een tekort van fr. 14,2 miljard in 1970.

De vooruitgang van het overschot van het lopend verkeer weerspiegelde in hoofdzaak die van het overschot van de goederentransacties; dit laatste steeg van fr. 9,2 tot 39,4 miljard van het ene jaar tot het andere. Het groeitempo van de betalingen wegens uitvoer bereikte inderdaad 20,4 pct., tegen 12,7 pct. voor de invoer. De buitengewone wijziging van het overschot van de goederentransacties kan door twee factoren worden verklaard : de werkelijke ontwikkeling van het goederenverkeer en het ophouden van de aangroei van de netto commerciële vorderingen op het buitenland van de importerende en exporterende firma's, die gedurende een groot deel van het jaar 1969 op abnormale wijze waren toegenomen ten gevolge van speculatieve verschuivingen in de betalingstermijnen. De normalisering van de betalingstermijnen duurde voort in de eerste maanden van 1970. Haar invloed op het volume van de commerciële vorderingen in de loop van dat laatste jaar schijnt evenwel in vrij ruime mate gecompenseerd te zijn door die van een verlenging van de betalingstermijnen die aan de buitenlandse cliënten werden toegestaan als gevolg van de internationale concurrentievoorwaarden. Derhalve blijkt het buitengewoon grote overschot op het betalingsverkeer in 1970 in hoofdzaak overeen te stemmen met een overschot van de werkelijke transacties veeleer dan met een wijziging in de betalingstermijn (*leads and lags*) ten gunste van de B.L.E.U. Dit overschot werd beïnvloed door twee belangrijke elementen : enerzijds, het zeer hoge peil dat in het eerste deel van het jaar werd bereikt door de wereldprijzen van sommige belangrijke uitvoerprodukten van de B.L.E.U. (ijzer- en staalprodukten, non-ferrometalen); anderzijds, de vertraging van de voorraadvorming naar aanleiding van de verwachte toepassing van de belasting over de toegevoegde waarde met ingang van 1 januari 1971, het conjunctuurbeloop en de daling van de prijzen van sommige grondstoffen en halffabrikaten, die de importeurs ertoe hebben kunnen aanzetten hun aankopen uit te stellen. Het is eveneens mogelijk dat er, vóór het einde van het jaar, van de kant van de uitvoer, een versnelling van de leveringen plaatsgreep, aangezien het stelsel van de gedeeltelijke vrijstelling van de belasting over de toegevoegde waarde van toepassing in 1971, voor sommige produkten in 1971 minder gunstig bleek dan het vroegere stelsel.

De dienstentransacties lieten een overschot van fr. 4,9 miljard, tegen fr. 1,2 miljard in 1969. De netto-ontvangsten uit hoofde van investeringsopbrengsten stegen met fr. 2,6 miljard, nadat ze in 1969 waren gedaald inzonderheid ten gevolge van een versnelling van de repatriëringen van inkomsten door buitenlandse eigenaars van in de Belgisch-Luxemburgse economie geïnvesteerde of belegde kapitalen. In 1970 moet de vooruitgang zowel van de ontvangsten als van de uitgaven inzonderheid worden toegeschreven aan de expansie van de activiteiten van de Belgische en Luxemburgse banken op de internationale fondsenmarkten. De netto handelssonkosten betaald door het buitenland en het overschot op de vracht- en verzekeringskosten voor het goederenvervoer zijn eveneens merkkelijk toegenomen in verband met de snellere stijging van de uitvoer dan van de invoer.

De netto-ontvangsten uit hoofde van de particuliere overdrachten stegen van fr. 0,5 miljard in 1969 tot fr. 2 miljard in 1970, in hoofdzaak ten gevolge van de toeneming van de uit het buitenland ontvangen lonen en pensioenen. Omgekeerd, nam het tekort van de overdrachten van de Staat van het ene jaar tot het andere toe van fr. 6,3 tot 8,9 miljard, in hoofdzaak ten gevolge van de toegenomen stortingen van de Staat bij het Europese Oriëntatie- en Garantiefonds voor de Landbouw alsmede uit hoofde van technische bijstand.

Het kapitaalverkeer van de overheidssector in zijn geheel — Staat, andere overheidslichamen, financiële instellingen en bedrijven van de overheidssector —, dat in 1969 sloot met een overschot van fr. 7,5 miljard, liet een tekort van fr. 2,5 miljard. Deze ommekeer werd veroorzaakt door die van het saldo van de transacties van de financiële instellingen en van de bedrijven van de overheidssector. De transacties van de overheid waren weinig belangrijk.

De Staat vermeerderde zijn vorderingen op het buitenland met fr. 0,3 miljard en zijn buitenlandse verplichtingen met fr. 0,1 miljard. De wijzigingen van deze laatste omvatten evenwel niet de beweging van de middelen die de geldscheppende instellingen aan de Staat verschaffen door zelf schulden aan te gaan tegenover het buitenland; deze transacties die voor de Schatkist leningen opgenomen bij ingezetenen vertegenwoordigen, komen op de betalingsbalans voor als een schuld van de banken tegenover het buitenland, waartegenover, bij overigens gelijkblijvende omstandigheden, een toeneming van de tegoeden in buitenlandse deviezen van de Nationale Bank als tegenpost staat. Voegt men de beweging van deze leningen bij die van de rechtstreekse verplichtingen van de Staat, die alleen in het kapitaalverkeer zijn opgenomen, dan blijkt dat het beroep van de Staat op de buitenlandse markten in totaal met fr. 10,4 miljard is verminderd; in 1969 daarentegen was het met fr. 5,1 miljard toegenomen.

Het kapitaalverkeer van de andere overheidslichamen gaf aanleiding tot een gering tekort.

De kapitaalverrichtingen van de financiële instellingen en van de bedrijven van de overheidssector, die in 1969 een netto-ontvangst van fr. 9,6 miljard hadden gelaten, sloten met een netto-uitgave van fr. 2,1 miljard. De nieuwe leningen,

Tabel I.

Algemene betalingsbalans van de Belgisch-Luxemburgse Economische Unie

(Miljarden franken)

	1965	1966	1967	1968	1969			1970		
	Jaar	Jaar	Jaar	Jaar	1e halfjaar	2e halfjaar	Jaar	1e halfjaar	2e halfjaar	Jaar
1. Goederen- en dienstentransacties :										
1.1 Goederentransacties :										
1.11 Uitvoer en invoer ¹	-2,6	-16,6	- 3,9	-12,1	- 6,3	+ 1,7	- 4,6	+10,8	+13,9	+24,7
1.12 Loonwerk	+5,7	+ 7,1	+ 7,0	+ 8,0	+ 4,1	+ 4,9	+ 9,0	+ 4,1	+ 5,6	+ 9,7
1.13 Arbitrage	+3,2	+ 5,3	+ 5,4	+ 3,4	+ 1,4	+ 3,4	+ 4,8	+ 2,6	+ 2,4	+ 5,0
1.2 Niet-monetair goud	-2,0	- 1,5	- 2,4	- 1,3	- 0,3	- 0,1	- 0,4
1.3 Vrachtkosten ²	-0,3	- 0,2	+ 1,6	+ 1,2	+ 0,3	+ 0,4	+ 0,7	+ 1,0	+ 0,5	+ 1,5
1.4 Verzekeringskosten voor het goederenvervoer ²	-0,1	- 0,1	- 0,1	...	- 0,1
1.5 Andere vervoerkosten	+2,0	+ 1,4	+ 1,4	+ 1,2	+ 0,5	+ 0,2	+ 0,7	+ 0,3	+ 0,6	+ 0,9
1.6 Reisverkeer	-4,1	- 4,5	- 6,4	- 6,2	- 1,9	- 5,0	- 6,9	- 2,8	- 4,4	- 7,2
1.7 Opbrengsten uit investeringen	+0,6	+ 1,1	+ 1,2	+ 1,7	- 1,0	+ 1,8	+ 0,8	+ 0,8	+ 2,6	+ 3,4
1.8 Niet elders vermelde overheidstransacties ...	+0,3	+ 0,2	+ 3,7	+ 3,3	+ 0,7	+ 0,4	+ 1,1	- 0,8	+ 1,4	+ 0,6
1.9 Overige	+5,4	+ 4,9	+ 5,7	+ 5,8	+ 2,8	+ 2,1	+ 4,9	+ 3,1	+ 2,6	+ 5,7
Totaal 1 ...	+8,1	- 2,9	+13,3	+ 5,0	+ 0,2	+ 9,8	+10,0	+19,1	+25,2	+44,3
2. Overdrachten :										
2.1 Particulieren	+2,5	+ 1,6	+ 1,5	+ 2,2	+ 0,8	- 0,3	+ 0,5	+ 1,0	+ 1,0	+ 2,0
2.2 Staat	-3,0	- 3,5	- 4,7	- 5,4	- 3,5	- 2,8	- 6,3	- 2,8	- 6,1	- 8,9
Totaal 2 ...	-0,5	- 1,9	- 3,2	- 3,2	- 2,7	- 3,1	- 5,8	- 1,8	- 5,1	- 6,9
3. Kapitaalverkeer van de overheid :										
3.1 Staat ³ :										
3.11 Verplichtingen :										
3.111 Contractuele aflossingen	-3,3	- 1,8	- 1,9	- 2,1	- 1,3	- 0,8	- 2,1	- 1,1	- 0,7	- 1,8
3.112 Andere transacties	-2,0	- 0,4	- 4,0	- 0,8	+ 1,7	- 0,4	+ 1,3	+ 1,4	+ 0,5	+ 1,9
3.12 Vorderingen	-0,5	- 0,3	- 0,4	- 0,3	- 0,3	- 0,8	- 1,1	- 0,2	- 0,1	- 0,3
3.2 Andere overheid :										
3.21 Verplichtingen	- 0,5	- 0,2	- 0,2	...	- 0,2	- 0,2	...	- 0,2
3.22 Vorderingen
Totaal 3 ...	-5,8	- 2,5	- 6,8	- 3,4	- 0,1	- 2,0	- 2,1	- 0,1	- 0,3	- 0,4
4. Kapitaalverkeer van de bedrijven ⁴ en particulieren :										
4.1 Overheidsbedrijven	+1,7	+ 0,7	- 1,3	- 0,4	+ 1,1	+ 0,5	+ 1,6	- 1,9	- 0,5	- 2,4
4.2 Financiële instellingen van de overheidssector	+0,4	+ 1,0	+ 2,2	- 0,2	+ 7,7	+ 0,3	+ 8,0	+ 0,6	- 0,3	+ 0,3
4.3 Particuliere sector :										
4.31 Belgisch-Luxemburgse investeringen en beleggingen in het buitenland :										
4.311 Effecten	-2,1	- 6,5	- 5,3	-13,4	- 9,0	- 6,0	-15,0	- 6,8	- 8,9	-15,7
4.312 Directe investeringen	-2,0	- 0,4	- 2,6	- 2,6	- 0,1	- 0,1	- 0,2	- 3,1	- 4,7	- 7,8
4.313 Onroerende goederen	-1,3	- 1,7	- 1,5	- 1,2	- 0,6	- 0,7	- 1,3	- 0,5	- 0,4	- 0,9
4.314 Overige	- 0,3	+ 1,3	+ 1,5	+ 2,4	+ 0,7	+ 3,1	- 0,9	- 1,8	- 2,7
4.32 Buitenlandse investeringen en beleggingen in de B.L.E.U. :										
4.321 Effecten	+0,5	- 0,2	+ 2,8	- 0,5	- 0,6	- 0,5	- 1,1	+ 0,1	+ 1,2	+ 1,3
4.322 Directe investeringen	+7,1	+ 7,0	+11,5	+12,5	+ 3,9	+ 9,4	+13,3	+ 8,3	+ 7,6	+15,9
4.323 Onroerende goederen	+0,2	- 0,3	- 0,2	- 0,1	- 0,2	- 0,1	- 0,3
4.324 Overige	+0,7	+ 0,7	+ 0,9	...	+ 3,8	+ 2,3	+ 6,1	- 0,2	- 1,6	- 1,8
4.33 Niet-onderscheiden investeringen en beleggingen	+0,8	+ 0,6	+ 0,3
Totaal 4 ...	+6,0	+ 0,6	+ 8,1	- 4,4	+ 8,4	+ 5,8	+14,2	- 4,4	- 9,4	-13,8
5. Vergissingen en weglatingen	+0,7	+ 0,3	+ 0,9	+ 1,5	...	+ 1,6	+ 1,6	- 2,6	- 0,6	- 3,2
Totaal 1 tot 5 ...	+8,5	- 6,4	+12,3	- 4,5	+ 5,8	+12,1	+17,9	+10,2	+ 9,8	+20,0
6. Financiering van het totaal :										
6.1 Herfinanciering buiten de geldscheppende instellingen van commerciële vorderingen op het buitenland	+1,2	- 1,1	+ 2,7	- 0,8	+ 1,4	+ 1,4	+ 2,8	+ 1,3	+ 3,5	+ 4,8
6.2 Mutaties van de goudvoorraad en de netto deviezenpositie van de geldscheppende instellingen :										
6.21 Belgische en Luxemburgse banken										
6.211 Belgische en Luxemb. franken	- 1,7	- 0,8	+ 2,1	+ 2,9	+ 3,0	+ 5,9	+ 1,5	+ 2,3	+ 3,8
6.212 Buitenlandse valuta's	- 1,2	- 6,4	- 2,3	+ 8,1	+ 2,5	- 0,7	+ 1,8	+ 3,3	- 4,0	- 0,7
6.22 Diverse geldscheppende instellingen ...	+ 0,5	+ 1,1	+ 0,3	+ 0,3	+ 0,3	+ 1,7	+ 2,0	- 0,4	+ 1,1	+ 0,7
6.23 Nationale Bank	+ 8,0	+ 1,7	+12,4	-14,2	- 1,3	+ 6,7	+ 5,4	+ 4,5	+ 6,9	+11,4
p.m. Mutatie van de bijzondere trekkingsrechten voortvloeiend uit toewijzingen ..	—	—	—	—	—	—	—	(+3,5)	—	(+3,5)

¹ Voor een deel van de uitvoer en van de invoer zijn het c.i.f.-cijfers, d.w.z. dat zij de vracht- en verzekeringskosten voor het goederenvervoer omvatten.

² Deze rubriek vermeldt, in ontvangsten en in uitgaven, slechts een deel van de vracht- en verzekeringskosten voor het goederenvervoer. Het andere deel kon niet worden gescheiden van de uitvoer of van de invoer waarop het betrekking heeft en is dus begrepen in de ontvangsten en in de uitgaven van rubriek 1.11 « Uitvoer en invoer » (cf. noot 1).

³ Met inbegrip van het Wegenvonds [Cf. het artikel : Hoofdstukken IX « Betalingsbalans » en XIII « Geldscheppende instellingen » van het statistische gedeelte, Tijdschrift voor Documentatie en Voorlichting van de Nationale Bank van België, XLIIIe jaargang, deel II, nr 3, september 1968].

⁴ Niet-geldscheppende instellingen.

waarvan het bedrag aanmerkelijk kleiner was dan in 1969, werden meer dan gecompenseerd door aflossingen.

Het particuliere kapitaalverkeer vertoonde van het ene jaar tot het andere eveneens een ommekeer. Het sloot met een tekort van fr. 11,7 miljard, tegenover een overschot van fr. 4,6 miljard in 1969. Deze ommekeer vloeit in hoofdzaak voort uit de sterke vermeerdering van de nettokapitaaluitvoer bestemd voor investeringen en beleggingen van ingezetenen in het buitenland; deze uitvoer is van het ene jaar tot het andere meer dan verdubbeld, nl. van fr. 13,4 miljard in 1969 tot fr. 27,1 miljard in 1970. Tijdens dezelfde periode vertoonden de investeringen en beleggingen van buitenlanders in de B.L.E.U. een vertraging; de nettokapitaalimport voor investeringen en beleggingen bedroeg fr. 15,4 miljard, tegen fr. 18 miljard in 1969.

De nettoaankopen van buitenlandse effecten door ingezetenen vertegenwoordigden een bedrag dat iets hoger lag dan dat van het voorgaande jaar; vergeleken met de sterk toegenomen massa van de door de gezinnen gevormde financiële besparingen, is de neiging tot beleggen in buitenlandse effecten niettemin verzwakt; de ingezetenen werden minder aangetrokken door de beleggingen in aandelen die op de Beurs van New York worden verhandeld, ten gevolge van het verloop der noteringen gedurende het eerste deel van het jaar, en door de inschrijvingen op internationale leningen, waarvan de uitgiften het peil van 1969 niet meer hebben bereikt. Aan de andere kant, hebben de ingezetenen belangrijke rechtstreekse investeringen gedaan in het buitenland, hetgeen niet het geval was het jaar voordien; vooral het bedrag van de nettoleningen van Belgische en Luxemburgse bedrijven aan hun buitenlandse filialen nam, in plaats van te verminderen, toe, inzonderheid ten gevolge van transacties van aardoliemaatschappijen. Tenslotte hebben de ingezetenen deposito's gevormd in het buitenland, terwijl ze in 1969 middelen hadden gerepatriëerd, wellicht om voordeel te halen uit de hoge koersen op de vrije valutamarkt.

Wat de invoer van buitenlands kapitaal in de B.L.E.U. betreft, steeg het nettobedrag van de directe investeringen van fr. 13,3 miljard in 1969 tot fr. 15,9 miljard. Bovendien hebben buitenlanders nettoaankopen van Belgische en Luxemburgse effecten verricht tot een bedrag van fr. 1,3 miljard, in plaats van nettoverkopen van deze effecten voor fr. 1,1 miljard in 1969. Daarentegen gaf het kapitaalverkeer in de B.L.E.U. via in het Groothertogdom Luxemburg gevestigde holdings aanleiding tot een nettokapitaaluitvoer; in 1969 gaf het aanleiding tot een nettokapitaalimport. Aan de andere kant, kwam er een einde aan de invoer van speculatieve kapitalen uit Frankrijk.

Het lopend verkeer en het kapitaalverkeer, zoals hiervoor beschreven, sloten in totaal, rekening houdend met de vergissingen en weglatingen, met een overschot van fr. 20 miljard, tegen fr. 17,9 miljard in 1969. Dit overschot kwam tot uitdrukking in een vermeerdering met fr. 4,8 miljard van de commerciële vorderingen op het buitenland die in het bezit zijn van de markt, omdat ze werden afgekocht van de geldscheppende instellingen, en in een stijging met fr. 15,2 miljard van de netto deviezenpositie van deze instellingen. De geldscheppende

instellingen buiten de Bank hebben hun nettopositie tegenover het buitenland versterkt met fr. 3,8 miljard; terzelfder tijd steeg de goudvoorraad en de netto-deviezenpositie van de Bank met fr. 11,4 miljard.

In het vorengenoemde totaal van fr. 3,8 miljard vertegenwoordigt het aandeel van de Belgische en Luxemburgse banken fr. 3,1 miljard, resultaat van een vermeerdering met fr. 8,2 miljard van de handelskredieten in Belgische franken van de banken aan het buitenland, een stijging met fr. 4,4 miljard van de tegoeden in Belgische franken aangehouden door buitenlanders bij de banken en een vermeerdering met fr. 0,7 miljard van de nettoverplichtingen van deze laatste in buitenlandse deviezen. Deze verplichtingen vormen een van de bestanddelen van de gezamenlijke deviezenpositie van de banken, waarvan de andere posten niet op de betalingsbalans voorkomen, hetzij omdat het vorderingen op en verplichtingen tegenover ingezetenen betreft, hetzij omdat het om termijntransacties gaat; het is die totale positie die, uit het standpunt van hun beheer, van belang is voor de banken en zij handhaven ze binnen enge grenzen om geen wisselrisico's te lopen; met dit doel wijzigen zij eventueel het deel dat bij hun buitenlandse tegoeden voorkomt.

De toeneming met fr. 0,7 miljard van de netto buitenlandse tegoeden van de diverse geldscheppende instellingen weerspiegelt de vooruitgang van de handelskredieten in Belgische franken aan het buitenland, gefinancierd door het Herdiscontering- en Waarborginstituut, door middel van monetaire middelen, nl. fr. 1,6 miljard; de verplichtingen van deze instellingen zijn daarentegen toegenomen met fr. 0,9 miljard, ten gevolge van een vermeerdering van de tegoeden van de Europese instellingen bij het Bestuur der Postchecks.

In strijd met wat voor de banken en de vorengenoemde instellingen het geval was, zijn de handelskredieten in Belgische franken aan het buitenland, gefinancierd door de Bank, verminderd met fr. 7,9 miljard, terwijl de andere buitenlandse tegoeden, die de eigenlijke valutareserves van de Bank uitmaken, met fr. 19,3 miljard zijn toegenomen.

DEEL 2

NOTEN EN UITVOERIGE TABELLEN VAN DE ALGEMENE BALANS

Rubriek 1.1 « Goederentransacties » : Tabel II.

Rubriek 1.11 « *Uitvoer en invoer* ».

Deze verrichtingen werden aangetekend door een aantal wijzigingen aan te brengen aan de door het Belgisch-Luxemburgs Instituut voor de Wissel geregistreerde betalingen; een der voornaamste bestaat erin de bedragen van de werkelijke betalingen te vermeerderen (verminderen) met de toeneming (afneming) van de invoer en uitvoer op krediet die aangetekend kunnen worden; in feite

wijzigen de met commerciële kredieten gepaard gaande aankoop- of verkooptransacties waarmee rekening kan worden gehouden het bedrag van de acceptverplichtingen der Belgische banken t.o.v. buitenlandse banken of het uitstaande bedrag van de uitvoerkredieten van banken toegestaan in de vorm van accepten, kaskredieten aan buitenlandse invoerders of discontokredieten. Als tegenpost van die, onder de rubriek « Uitvoer en invoer » geregistreerde buitenlandse transacties waarvoor Belgische of buitenlandse banken kredieten hebben verleend, wordt een verandering van dezelfde grootte geboekt hetzij onder rubriek 4.324 « Overige buitenlandse investeringen en beleggingen in de B.L.E.U. » tot beloop van de verandering van het uitstaande bedrag van de acceptverplichtingen der

Tabel II.

Rubriek 1.1 « Goederentransacties »

(Miljarden franken)

Periode	1.11 Uitvoer en invoer			1.12 Loonwerk			1.13 Arbitrage	Totaal		
	Ontvangsten ¹	Uitgaven ¹	Saldo	Ontvangsten	Uitgaven	Saldo	Saldo	Ontvangsten ²	Uitgaven	Saldo
1965 Jaar	253,6	256,2	- 2,6	7,9	2,2	+ 5,7	+ 3,2	264,7	258,4	+ 6,3
1966 Jaar	266,4	283,0	-16,6	9,5	2,4	+ 7,1	+ 5,3	281,2	285,4	- 4,2
1967 Jaar	283,3	287,2	- 3,9	9,8	2,8	+ 7,0	+ 5,4	298,5	290,0	+ 8,5
1968 Jaar	318,6	330,7	-12,1	10,4	2,4	+ 8,0	+ 3,4	332,4	333,1	- 0,7
1969 1 ^e halfjaar	184,4	190,7	- 6,3	5,4	1,3	+ 4,1	+ 1,4	191,2	192,0	- 0,8
2 ^e halfjaar	203,7	202,0	+ 1,7	6,6	1,7	+ 4,9	+ 3,4	213,7	203,7	+10,0
Jaar	388,1	392,7	- 4,6	12,0	3,0	+ 9,0	+ 4,8	404,9	395,7	+ 9,2
1970 1 ^e halfjaar	225,9	215,1	+10,8	5,8	1,7	+ 4,1	+ 2,6	234,3	216,8	+17,5
2 ^e halfjaar	241,5	227,6	+13,9	7,6	2,0	+ 5,6	+ 2,4	251,5	229,6	+21,9
Jaar	467,4	442,7	+24,7	13,4	3,7	+ 9,7	+ 5,0	485,8	446,4	+39,4

¹ Voor een deel van de uitvoer en van de invoer zijn het c.i.f.-cijfers, d.w.z. dat zij de vracht- en verzekeringskosten voor het goederenvervoer omvatten.

² Inclusief het saldo van de arbitrage.

Belgische banken t.o.v. het buitenland, hetzij onder rubriek 6.2 « Mutaties van de goudvoorraad en netto deviezenpositie van de geldscheppende instellingen » tot beloop van de verandering van het uitstaande bedrag van de uitvoerkredieten van banken, gefinancierd met middelen van de geldscheppende instellingen, hetzij onder rubriek 6.1 « Herfinanciering buiten de geldscheppende instellingen van commerciële vorderingen op het buitenland » tot beloop van de verandering van het uitstaande bedrag van de uitvoerkredieten van banken, gefinancierd buiten de geldscheppende instellingen.

De betalingen voor goederenuitvoer en -invoer kunnen worden beïnvloed, wat in 1970 het geval was, door wijzigingen in de betalingstermijnen (*leads and*

lags). Deze wijzigingen zouden moeten opgetekend worden als kapitaalverkeer en niet als goederenverkeer; het bestaande statistische materiaal maakt het evenwel niet mogelijk de vereiste correctie met nauwkeurigheid aan te brengen.

Rubriek 1.12 « *Loonwerk* ».

Overeenkomstig de algemene beginselen van het *Balance of Payments Manual* dienen alle internationale verzendingen van goederen tussen een hoofdbedrijf en zijn vestigingen, met het oog op de verwerking, te worden beschouwd als aankopen en verkopen van goederen; zij dienen dus niet als een ontvangst voor loonwerk te worden aangetekend. Dit beginsel is in de betalingsbalans van de B.L.E.U. niet eenvormig toegepast. Bij gebrek aan statistieken die hun identificatie zouden mogelijk maken, worden een zeker aantal goederen die in België door vestigingen van buitenlandse bedrijven worden bewerkt, beschouwd als aanleiding gevend tot verwerkende activiteiten waarvan de kosten bijgevolg als een ontvangst voor loonwerk worden geregistreerd.

Daarentegen omvatten de ontvangsten en uitgaven uit hoofde van loonwerk niet meer respectievelijk de ontvangsten van ingezetenen voor onderhoud en herstelling van buitenlandse schepen en de aan vreemdelingen betaalde bedragen voor onderhoud en herstelling van Belgische schepen. Die havenkosten werden normaal opgenomen in de rubriek 1.5 « *Andere vervoerkosten* ». Tot in 1969 werden zij opgenomen in de rubriek « *Loonwerk* » ter wille van de continuïteit, aangezien zij statistisch eerst vanaf het jaar 1965 konden gescheiden worden van de ontvangsten en uitgaven voor loonwerk. De correctie sloeg op de cijfers van de jaren 1965 en volgende. Hieruit volgt dat die cijfers niet zeer nauwkeurig met die van de voorgaande jaren kunnen vergeleken worden.

Rubriek 1.13 « *Arbitrage* ».

Het nettosaldo van deze rubriek is gelijk aan het verschil tussen, enerzijds, het bedrag van de verkopen aan het buitenland van goederen die door ingezetenen in het buitenland werden gekocht en, anderzijds, de aankoopprijs van deze goederen vermeerderd met de uitgaven in het buitenland die de ingezetenen uit hoofde van die transacties moeten dragen. Dat saldo omvat bijgevolg de winstmarge van de Belgische en Luxemburgse doorvoerhandelaars en de kosten die zij aan andere ingezetenen hebben betaald. Het is mogelijk dat deze rubriek, zoals die van de uitvoer en invoer, beïnvloed wordt door de wijzigingen in de betalingstermijnen van de gekochte of verkochte goederen.

Rubriek 1.2 « Niet-monetair goud ».

Onder niet-monetair goud dient te worden verstaan het metaal dat niet in het bezit is van de geldscheppende instellingen. Er zij aan herinnerd dat aange-munt goud en goudbaren in de B.L.E.U. vrij mogen worden verhandeld en door alle Belgen en vreemdelingen, langs welke weg ook, zonder beperking mogen

worden in- of uitgevoerd. In de mate dat voor die transacties in sommige landen niet dezelfde vrijheid bestaat, kan er naar die landen wederuitgevoerd niet-monetair goud begrepen zijn in de ontvangsten onder andere posten van de betalingsbalans dan niet-monetair goud. Hierdoor komt het dat een tekort onder laatstgenoemde rubriek soms kan worden veroorzaakt door de doorvoer bestemd voor de particuliere goudoppotting in het buitenland.

Rubrieken 1.3 tot 1.9 « Dienstentransacties » : Tabel III.

De cijfers van die tabel dienen met veel voorzichtigheid te worden gebruikt. In een betalingsbalans op kasbasis zijn een bepaald aantal ontvangsten en uitgaven gecompenseerd. Deze compensaties komen het meest voor op het gebied van de diensten; zij kunnen evengoed plaatshebben tussen transacties die tot een zelfde rubriek behoren als tussen verrichtingen die in verschillende rubrieken zouden moeten worden ondergebracht.

Rubrieken 1.3 « *Vrachtkosten* » en 1.4 « *Verzekeringskosten voor goederenvervoer* ».

De uitgaven onder deze rubrieken omvatten slechts een deel van de vrachten en de verzekeringskosten betaald voor het transport van de invoer; het andere deel kon niet gescheiden worden van de invoer waarop het betrekking heeft en is dus begrepen in de uitgaven onder de rubriek 1.11 « Uitvoer en invoer ». Zij omvatten bovendien sommige aan vreemdelingen betaalde vracht- en verzekeringskosten voor uitvoer van Belgische en Luxemburgse goederen, die men normaal in mindering had moeten brengen van de ontvangsten ingeschreven onder de rubriek 1.11 « Uitvoer en invoer ».

De ontvangsten onder die rubrieken omvatten slechts een deel van de vracht- en de verzekeringskosten geïnd voor het transport van de uitvoer; het andere deel kon niet gescheiden worden van de uitvoer waarop het betrekking heeft en is begrepen in de ontvangsten onder de rubriek 1.11 « Uitvoer en invoer ». Zij omvatten bovendien sommige aan ingezetenen betaalde vracht- en verzekeringskosten voor invoer van goederen in de B.L.E.U., die men normaal in mindering had moeten brengen van de uitgaven ingeschreven onder de rubriek 1.11 « Uitvoer en invoer ».

Het overschot aangetekend onder de rubriek « *Vrachtkosten* » is meer dan verdubbeld en wel van fr. 0,7 miljard in 1969 tot fr. 1,5 miljard in 1970.

Rubriek 1.5 « *Andere vervoerkosten* ».

Deze rubriek omvat alle betalingen in verband met vervoer, dat van goederen uitgezonderd (vervoer van personen, haven- en douanekosten, huur van schepen, scheepsproviand, onderhouds- en herstellingskosten van schepen.)

Tabel III.

Rubrieken 1.3 tot 1.9 « Dienstentransacties

(Miljarden franken)

Periode	1.3 Vrachtkosten 1			1.4 Verzekeringskosten voor goederenvervoer 1			1.5 Andere vervoerkosten			1.6 Reisverkeer			1.7 Opbrengsten uit investeringen			1.8 Niet elders vermelde overheidstransacties			1.9 Overige			Totaal		
	Ontvangsten	Uitgaven	Saldo	Ontvangsten	Uitgaven	Saldo	Ontvangsten	Uitgaven	Saldo	Ontvangsten	Uitgaven	Saldo	Ontvangsten	Uitgaven	Saldo	Ontvangsten	Uitgaven	Saldo	Ontvangsten	Uitgaven	Saldo	Ontvangsten	Uitgaven	Saldo
1965 Jaar	11,0	11,3	-0,3	0,3	0,4	-0,1	6,0	4,0	+2,0	10,0	14,1	-4,1	12,4	11,8	+0,6	6,0	5,7	+0,3	25,5	20,1	+5,4	71,2	67,4	+3,8
1966 Jaar	12,1	12,3	-0,2	0,5	0,6	-0,1	6,0	4,6	+1,4	11,5	16,0	-4,5	15,2	14,1	+1,1	6,3	6,1	+0,2	27,4	22,5	+4,9	79,0	76,2	+2,8
1967 Jaar	13,8	12,2	+1,6	0,5	0,5	...	6,6	5,2	+1,4	12,1	18,5	-6,4	16,4	15,2	+1,2	9,8	6,1	+3,7	31,1	25,4	+5,7	90,3	83,1	+7,2
1968 Jaar	15,4	14,2	+1,2	0,5	0,5	...	6,9	5,7	+1,2	13,7	19,9	-6,2	19,8	18,1	+1,7	10,6	7,3	+3,3	34,7	28,9	+5,8	101,6	94,6	+7,0
1969 1 ^e halfjaar	8,3	8,0	+0,3	0,3	0,4	-0,1	3,5	3,0	+0,5	7,3	9,2	-1,9	11,4	12,4	-1,0	5,3	4,6	+0,7	19,1	16,3	+2,8	55,2	53,9	+1,3
2 ^e halfjaar	9,0	8,6	+0,4	0,3	0,3	...	4,1	3,9	+0,2	8,5	13,5	-5,0	16,2	14,4	+1,8	4,2	3,8	+0,4	20,6	18,5	+2,1	62,9	63,0	-0,1
Jaar	17,3	16,6	+0,7	0,6	0,7	-0,1	7,6	6,9	+0,7	15,8	22,7	-6,9	27,6	26,8	+0,8	9,5	8,4	+1,1	39,7	34,8	+4,9	118,1	116,9	+1,2
1970 1 ^e halfjaar	9,2	8,2	+1,0	0,4	0,4	...	4,1	3,8	+0,3	7,5	10,3	-2,8	19,2	18,4	+0,8	4,9	5,7	-0,8	24,2	21,1	+3,1	69,5	67,9	+1,6
2 ^e halfjaar	11,1	10,6	+0,5	0,4	0,4	...	5,2	4,6	+0,6	9,9	14,3	-4,4	23,9	21,3	+2,6	5,6	4,2	+1,4	27,2	24,6	+2,6	83,3	80,0	+3,3
Jaar	20,3	18,8	+1,5	0,8	0,8	...	9,3	8,4	+0,9	17,4	24,6	-7,2	43,1	39,7	+3,4	10,5	9,9	+0,6	51,4	45,7	+5,7	152,8	147,9	+4,9

¹ Deze rubriek vermeldt, in ontvangsten en in uitgaven, slechts een deel van de vracht- en verzekeringskosten voor het goederenvervoer. Het andere deel kon niet worden gescheiden van de uitvoer of van de invoer waarop het betrekking heeft en is dus begrepen in de ontvangsten en in de uitgaven van rubriek 1.11 « Uitvoer en invoer » (cf. noot 1 van tabel II).

Rubriek 1.6 « *Reisverkeer* ».

De toeristische uitgaven stegen, zoals in 1969, meer dan de ontvangsten; het tekort beliep fr. 7,2 miljard, tegen fr. 6,9 miljard in 1969. Tabel IV geeft de statistiek van de overnachtingen van vreemdelingen in België.

Tabel IV. **Aantal overnachtingen van vreemdelingen in België** ¹
(Duizendtallen)

Bron : Nationaal Instituut voor de Statistiek.

Periode	Land van gewoon verblijf							Totaal ²
	Verenigd Koninkrijk	Frankrijk	Nederland	Duitse Bondsrepubliek	Zwitserland	Verenigde Staten	Diversen ²	
1965	1.437	1.343	991	767	74	376	940	5.928
1966	1.409	1.279	1.089	859	73	405	996	6.110
1967	1.370	1.316	1.264	869	69	477	1.014	6.379
1968	1.178	1.216	1.378	859	72	424	978	6.105
1969	1.190	1.072	1.609	915	75	464	1.052	6.377
1970	1.268	1.086	1.573	1.034	79	505	1.055	6.600

¹ Met inbegrip van de overnachtingen op kampeerterreinen.

² Exclusief het Groothertogdom Luxemburg.

Rubriek 1.7 « *Opbrengsten uit investeringen* ».

Hier zij onderstreept dat de onder deze rubriek geboekte ontvangsten en uitgaven de invloed ondergaan van geldbewegingen die niet noodzakelijk in rechtstreeks verband staan met die van de opbrengsten uit beleggingen of investeringen. De uitgaven vertegenwoordigen slechts het deel van de opbrengsten dat niet opnieuw werd belegd in de bedrijven waaruit ze voortkomen. De ontvangsten, van hun kant, omvatten slechts het deel van de opbrengsten uit Belgische en Luxemburgse beleggingen en investeringen in het buitenland dat naar de B.L.E.U. wordt gerepatrieerd en wel in een vorm die het mogelijk maakt de aard van de transactie vast te stellen.

De ontvangsten en uitgaven onder de rubriek « Opbrengsten uit investeringen » zijn in 1970 aanzienlijk toegenomen; zij lieten een overschot van fr. 3,4 miljard, tegen fr. 0,8 miljard in 1969; in laatstgenoemd jaar waren de nettoontvangsten gedaald, o.m. ten gevolge van een versnelling van de repatriëringen van opbrengsten door de buitenlandse investeerders en beleggers.

De stijging, zowel van de ontvangsten als van de uitgaven, vloeit voor een belangrijk deel voort uit de steeds toenemende activiteit van de banken van de B.L.E.U. op de Euro-geldmarkt.

Tabel V.

Rubriek 1.9 « Overige » dienstentransacties

(Miljarden franken)

Periode	Grensarbeiders			Royalties voor films, voor patent- en auteursrechten			Makelaars- en commissielonen			Verzekeringspremies en -uitkeringen ¹			Diverse diensten			Totaal		
	Ont- vang- sten	Uitgaven	Saldo	Ont- vang- sten	Uitgaven	Saldo	Ont- vang- sten	Uitgaven	Saldo	Ont- vang- sten	Uitgaven	Saldo	Ont- vang- sten	Uitgaven	Saldo	Ont- vang- sten	Uitgaven	Saldo
1965 Jaar	5,2	1,1	+ 4,1	3,1	4,5	- 1,4	9,1	7,5	+ 1,6	2,5	2,5	...	5,6	4,5	+ 1,1	25,5	20,1	+ 5,4
1966 Jaar	5,4	1,4	+ 4,0	3,5	5,4	- 1,9	10,3	8,1	+ 2,2	2,4	2,8	- 0,4	5,8	4,8	+ 1,0	27,4	22,5	+ 4,9
1967 Jaar	5,9	1,6	+ 4,3	3,8	5,3	- 1,5	12,0	10,3	+ 1,7	3,0	3,1	- 0,1	6,4	5,1	+ 1,3	31,1	25,4	+ 5,7
1968 Jaar	6,0	1,8	+ 4,2	4,4	6,1	- 1,7	13,0	11,3	+ 1,7	3,8	3,6	+ 0,2	7,5	6,1	+ 1,4	34,7	28,9	+ 5,8
1969 1 ^e halfjaar	3,7	1,2	+ 2,5	2,4	3,2	- 0,8	7,4	6,4	+ 1,0	1,5	2,0	- 0,5	4,1	3,5	+ 0,6	19,1	16,3	+ 2,8
2 ^e halfjaar	3,5	1,5	+ 2,0	2,5	3,7	- 1,2	7,8	6,9	+ 0,9	1,6	2,3	- 0,7	5,2	4,1	+ 1,1	20,6	18,5	+ 2,1
Jaar	7,2	2,7	+ 4,5	4,9	6,9	- 2,0	15,2	13,3	+ 1,9	3,1	4,3	- 1,2	9,3	7,6	+ 1,7	39,7	34,8	+ 4,9
1970 1 ^e halfjaar	3,3	1,5	+ 1,8	3,1	4,0	- 0,9	9,1	7,0	+ 2,1	0,9	1,5	- 0,6	7,8	7,1	+ 0,7	24,2	21,1	+ 3,1
2 ^e halfjaar	3,7	1,6	+ 2,1	2,8	4,8	- 2,0	9,9	8,1	+ 1,8	2,9	3,3	- 0,4	7,9	6,8	+ 1,1	27,2	24,6	+ 2,6
Jaar	7,0	3,1	+ 3,9	5,9	8,8	- 2,9	19,0	15,1	+ 3,9	3,8	4,8	- 1,0	15,7	13,9	+ 1,8	51,4	45,7	+ 5,7

¹ Exclusief de verzekeringen van het goederenvervoer, de levens-, kapitalisatie- en kredietverzekeringen.

Rubriek 1.8 « *Niet elders vermelde overheidstransacties* ».

Deze rubriek omvat o.m., in ontvangsten, de lopende uitgaven van de Europese en internationale instellingen waarvan de zetel thans in de B.L.E.U. gevestigd is. De ontvangsten uit hoofde van niet elders vermelde overheidstransacties vermeerderden met fr. 1 miljard in 1970. Van hun kant, stegen de in deze rubriek geboekte uitgaven met fr. 1,5 miljard, in hoofdzaak ten gevolge van de sterke toeneming van de militaire uitgaven van de B.L.E.U. in Frankrijk en in de Duitse Bondsrepubliek.

Rubriek 1.9 « *Overige dienstentransacties* ».

Tabel V geeft een indeling van die rubriek. De stijging van de uitgaven en vooral van de ontvangsten uit hoofde van de subrubrieken « Makelaars- en commissielonen » en « Diverse diensten » heeft zich in 1970 voortgezet.

Rubrieken 2.1 en 2.2 « Overdrachten » : Tabel VI.

Rubriek 2.1 « *Particuliere overdrachten* ».

De netto-ontvangsten uit de particuliere overdrachten stegen met fr. 1,5 miljard t.o.v. 1969 : de overmakingen van gelden van het buitenland, voornamelijk uit hoofde van lonen en pensioenen, zette zich in een versneld tempo voort.

Er zij in dit verband op gewezen dat de ontvangsten onder die rubriek de bezoldigingen omvatten waarover de Belgen die in Kongo werken uit hoofde van technische bijstand, in België beschikken. Ofschoon het grootste deel ervan in België werd ontvangen en geen aanleiding gaf tot betalingen vanwege Kongo, werden zij, gelet op de buitenlandse verblijfplaats van de bezoldigde personen, niettemin in deze rubriek opgenomen.

Rubriek 2.2 « *Overdrachten van de Staat* ».

Het tekort onder die rubriek stijgt aanzienlijk van jaar tot jaar. In 1970 bedroeg het fr. 8,9 miljard, tegen fr. 6,3 miljard in 1969 en fr. 5,4 miljard in 1968.

De uitgaven uit hoofde van overdrachten van de Staat omvatten inzonderheid de technische hulp van België aan de Democratische Republiek Kongo, zoals het door België betaalde deel van de wedden van de Belgische technici die hun medewerking verlenen aan de Kongolese administratie, de bijdrage van de Staat in verscheidene internationale en Europese instellingen en zijn stortingen in het Europese Oriëntatie- en Garantiefonds voor de Landbouw en het

Europese Ontwikkelingsfonds van de Europese Economische Gemeenschap. De aan die Fondsen uitgekeerde bedragen beliepen respectievelijk fr. 3,3 en 0,5 miljard in 1970, tegen fr. 1,8 en 0,5 miljard in 1969.

Tabel VI.

Rubrieken 2.1 en 2.2 « Overdrachten »

(Miljarden franken)

Periode	2.1 Particulieren			2.2 Staat			Totaal		
	Ont- vangst	Uitgaven	Saldo	Ont- vangst	Uitgaven	Saldo	Ont- vangst	Uitgaven	Saldo
1965 Jaar	7,0	4,5	+ 2,5	0,2	3,2	- 3,0	7,2	7,7	- 0,5
1966 Jaar	7,1	5,5	+ 1,6	0,3	3,8	- 3,5	7,4	9,3	- 1,9
1967 Jaar	7,8	6,3	+ 1,5	0,3	5,0	- 4,7	8,1	11,3	- 3,2
1968 Jaar	8,8	6,6	+ 2,2	0,4	5,8	- 5,4	9,2	12,4	- 3,2
1969 1 ^e halfjaar .	4,5	3,7	+ 0,8	0,2	3,7	- 3,5	4,7	7,4	- 2,7
2 ^e halfjaar .	4,4	4,7	- 0,3	0,3	3,1	- 2,8	4,7	7,8	- 3,1
Jaar	8,9	8,4	+ 0,5	0,5	6,8	- 6,3	9,4	15,2	- 5,8
1970 1 ^e halfjaar .	5,1	4,1	+ 1,0	0,3	3,1	- 2,8	5,4	7,2	- 1,8
2 ^e halfjaar .	5,7	4,7	+ 1,0	0,4	6,5	- 6,1	6,1	11,2	- 5,1
Jaar	10,8	8,8	+ 2,0	0,7	9,6	- 8,9	11,5	18,4	- 6,9

Rubrieken 3.1 en 3.2 « Kapitaalverkeer van de overheid » : Tabel VII.

Rubriek 3.1 « Staat ».

De kapitaaltransacties van de Staat sloten met een licht tekort van fr. 0,2 miljard, tegen fr. 1,9 miljard in 1969. Deze ontwikkeling is hoofdzakelijk toe te schrijven aan die van het saldo van de kortlopende verplichtingen tegenover het buitenland; die verplichtingen leverden een netto-ontvangst op van fr. 3 miljard, tegen een nettotekort van fr. 0,2 miljard in 1969.

Het verloop van het kapitaalverkeer van de Staat uit hoofde van de vorderingen op het buitenland dekt, aan de zijde van de uitgaven, leningen voor een totaal bedrag van fr. 0,3 miljard aan Indonesië, Turkije, Pakistan en India.

De uitgaven van de Staat met meer dan een jaar looptijd bereikten slechts fr. 0,4 miljard, tegen fr. 2,8 miljard in 1969. De contractuele aflossingen op buitenlandse leningen bedroegen fr. 1,8 miljard, waarvan fr. 1 miljard in U.S.-dollars; de andere terugbetalingen bereikten fr. 1,5 miljard, waarvan fr. 1,4 miljard in Duitse marken. In totaal verminderden de verplichtingen van de Staat tegenover het buitenland voor meer dan een jaar met fr. 2,9 miljard, tegen fr. 0,6 miljard in 1969.

Tabel VII.

Rubrieken 3.1 en 3.2 « Kapitaalverkeer van de overheid »

(Miljarden franken)

	1965			1966			1967			1968			1969			1970		
	Ont- vang- sten	Uit- gaven	Saldo	Ont- vang- sten	Uit- gaven	Saldo	Ont- vang- sten	Uit- gaven	Saldo	Ont- vang- sten	Uit- gaven	Saldo	Ont- vang- sten	Uit- gaven	Saldo	Ont- vang- sten	Uit- gaven	Saldo
3.1 Staat :																		
Verplichtingen tegenover het buitenland :																		
Voor meer dan een jaar :																		
Emissies	0,1	...	+ 0,1	3,3	...	+ 3,3	2,3	...	+ 2,3	2,5	...	+ 2,5	2,8	...	+ 2,8	0,4	...	+ 0,4
Aflossingen	4,4	- 4,4	...	7,1	- 7,1	...	6,5	- 6,5	...	3,4	- 3,4	...	3,4	- 3,4	...	3,3	- 3,3
Op korte termijn ¹	1,3	2,3	- 1,0	1,7	0,1	+ 1,6	0,5	2,2	- 1,7	0,6	2,6	- 2,0	0,2	0,4	- 0,2	3,1	0,1	+ 3,0
Vorderingen op het buitenland :																		
Leningen op lange termijn aan andere Staten en interna- tionale instellingen	0,2	- 0,2	0,1	0,1	...	0,1	0,2	- 0,1	...	0,3	- 0,3	...	0,4	- 0,4	...	0,3	- 0,3
Participaties	—	0,3	- 0,3	—	0,3	- 0,3	—	0,3	- 0,3	—	—	0,7	- 0,7	—
Vorderingen op korte termijn
3.2 Andere overheid :																		
Verplichtingen tegenover het buitenland :																		
Voor meer dan een jaar :																		
Emissies	0,5	...	+ 0,5
Aflossingen	0,2	- 0,2	0,5	- 0,5	...	0,2	- 0,2	...	0,2	- 0,2	...	0,2	- 0,2
Op korte termijn	0,3	- 0,3
Vorderingen op het buitenland :																		
Voor meer dan een jaar
Op korte termijn

¹ Netto-ontvangsten en -uitgaven voor de transacties met een zelfde instelling, in Belgische schatkijstercertificaten luidend in een zelfde valuta.

Tabel VIII. Indeling, per geldsoort, van de door de Staat toegestane leningen, genomen participaties en opgenomen leningen voor meer dan een jaar

(Miljarden franken)

Binnenkomend kapitaal : + Uitgaand kapitaal : -	1965		1966		1967		1968		1969		1970	
	Toegestane leningen. Participaties	Opgenomen leningen	Toegestane leningen. Participaties	Opgenomen leningen	Toegestane leningen. Participaties	Opgenomen leningen	Toegestane leningen. Participaties	Opgenomen leningen	Toegestane leningen. Participaties	Opgenomen leningen	Toegestane leningen. Participaties	Opgenomen leningen
<i>Opnemingen :</i>												
Franse franken	+ 0,1
Duitse marken	+ 0,1	+ 0,9	...	+ 2,4	...	+ 2,8	...	+ 0,3
Franken	- 0,4	...	- 0,4	...	- 0,5	...	- 0,3	...	- 1,1	...	- 0,3	...
Nederlandse guldens
V.S.-dollars	- 0,1	+ 2,8	...	+ 1,2	+ 0,1
Zwitserse franken	+ 0,1
Italiaanse lires	+ 0,5	...	+ 0,1
Totaal ...	- 0,5	+ 0,1	- 0,4	+ 3,3	- 0,5	+ 2,3	- 0,3	+ 2,5	- 1,1	+ 2,8	- 0,3	+ 0,4
<i>Terugbetalingen :</i>												
Duitse marken	- 0,6	+ 0,1	- 1,9	+ 0,1	- 1,9	...	- 0,8	...	- 0,2	...	- 1,7
Franken
Nederlandse guldens	- 0,3	...	- 0,4	...	- 0,2	...	- 0,2	...	- 0,2	...	- 0,2
V.S.-dollars	- 3,1	...	- 4,5	...	- 4,0	...	- 1,9	...	- 2,4	...	- 1,1
Ponden sterling	- 0,1
Zwitserse franken	- 0,2	...	- 0,2	...	- 0,2	...	- 0,2	...	- 0,3	...	- 0,2
Canadese dollars	- 0,1	...	- 0,1	...	- 0,1	...	- 0,1	...	- 0,1	...	- 0,1
Italiaanse lires	- 0,1	...	- 0,2	...	- 0,2
Totaal	- 4,4	+ 0,1	- 7,1	+ 0,1	- 6,5	...	- 3,4	...	- 3,4	...	- 3,3
<i>Saldo :</i>												
Franse franken	+ 0,1
Duitse marken	- 0,5	+ 0,1	- 1,9	+ 0,1	- 1,0	...	+ 1,6	...	+ 2,6	...	- 1,4
Franken	- 0,4	...	- 0,4	...	- 0,5	...	- 0,3	...	- 1,1	...	- 0,3	...
Nederlandse guldens	- 0,3	...	- 0,4	...	- 0,2	...	- 0,2	...	- 0,2	...	- 0,2
V.S.-dollars	- 0,1	- 3,1	...	- 1,7	...	- 2,8	...	- 1,9	...	- 2,4	...	- 1,0
Ponden sterling	- 0,1
Zwitserse franken	- 0,2	...	- 0,2	...	- 0,2	...	- 0,1	...	- 0,3	...	- 0,2
Canadese dollars	- 0,1	...	- 0,1	...	- 0,1	...	- 0,1	...	- 0,1	...	- 0,1
Italiaanse lires	+ 0,5	- 0,2	...	- 0,2
Totaal ...	- 0,5	- 4,3	- 0,3	- 3,8	- 0,4	- 4,2	- 0,3	- 0,9	- 1,1	- 0,6	- 0,3	- 2,9

In tabel VIII worden de door de Staat toegestane leningen, genomen participaties en opgenomen leningen voor meer dan een jaar ingedeeld naar de geldsoort.

Er zij hier aan herinnerd dat de beweging van de verplichtingen van de Staat tegenover het buitenland niet mag worden verward met die van de openbare schuld in buitenlandse geldsoorten. Enerzijds omvatten de verplichtingen van de Staat tegenover het buitenland de openbare schuld in franken waarvan men weet dat ze in het buitenland is ondergebracht. Anderzijds vertegenwoordigt de openbare schuld in buitenlandse geldsoorten niet voor het volle bedrag een verplichting van de Staat tegenover het buitenland, want een deel van die schuld is ondergebracht bij banken in België. Tabel IX geeft de bedragen aan die men moet aftrekken van of voegen bij de beweging van de openbare schuld in buitenlandse geldsoorten om de beweging te verkrijgen van de verplichtingen van de Staat tegenover het buitenland.

Rubriek 3.2 « *Andere overheid* ».

In 1970 loste de Stad Antwerpen voor fr. 0,2 miljard leningen af.

Rubrieken 4.1 en 4.2 « Kapitaalverkeer van de overheidsbedrijven en van de financiële instellingen van de overheidssector » : Tabel X.

Rubriek 4.1 « *Overheidsbedrijven* ».

De uitgaven van fr. 1,7 miljard voor meer dan een jaar die in deze rubriek zijn opgenomen, vertegenwoordigen hoofdzakelijk terugbetalingen gedaan door de Regie van Telegrafie en Telefonie, de Sabena en de Nationale Maatschappij der Belgische Spoorwegen; de ontvangsten groot fr. 0,3 miljard vertegenwoordigen de opbrengst van door die maatschappij uitgegeven leningen.

De kortlopende uitgaven van fr. 1 miljard zijn terugbetalingen van de Sabena.

Rubriek 4.2 « *Financiële instellingen van de overheidssector* ».

De fr. 0,6 miljard ontvangsten voor meer dan een jaar komen voort van leningen aangegaan door de Nationale Maatschappij voor Krediet aan de Nijverheid, die anderzijds terugbetalingen deed ten belope van fr. 0,8 miljard.

De kortlopende ontvangsten en uitgaven vertegenwoordigen respectievelijk call-geldleningen van de Democratische Republiek van Kongo, van Rwanda en

Tabel IX.

Evolutie van de openbare schuld in buitenlandse valuta's en evolutie van de verplichtingen van de Staat tegenover het buitenland

(Miljarden franken)

	1965	1966	1967	1968	1969	1970
<i>Schuld voor meer dan een jaar :</i>						
Openbare schuld in buitenlandse valuta's ...	- 2,9	- 0,9	- 2,1	- 0,5	- 2,0 ¹	- 2,9
<i>Min</i> : Bij de Belgische banken ondergebrachte schuld	-(+ 1,4)	-(+ 2,9)	-(+ 2,1)	-(+ 0,6)	-(- 1,0)	- (...)
In de betalingsbalans opgenomen openbare schuld in buitenlandse valuta's	- 4,3	- 3,8	- 4,2	- 1,1	- 1,0	- 2,9
Openbare schuld in franken waarvan men weet dat ze in het buitenland is ondergebracht
Diversen	+ 0,2	+ 0,4	...
Verplichtingen van de Staat tegenover het buitenland	- 4,3	- 3,8	- 4,2	- 0,9	- 0,6	- 2,9
<i>Schuld voor ten hoogste een jaar :</i>						
Openbare schuld in buitenlandse valuta's ...	- 2,6	+ 4,8	+ 7,7	- 0,4	+ 7,1 ¹	- 8,3
<i>Min</i> : Bij de Belgische banken ondergebrachte schuld	-(- 0,8)	-(+ 4,8)	-(+ 7,4)	-(- 0,7)	-(+ 7,5)	-(-11,4)
In de betalingsbalans opgenomen openbare schuld in buitenlandse valuta's	- 1,8	...	+ 0,3	+ 0,3	- 0,4	+ 3,1
Openbare schuld in franken waarvan men weet dat ze in het buitenland is ondergebracht	+ 1,0	+ 1,6	- 2,0	- 2,3	+ 0,2	- 0,1
Diversen	- 0,2
Verplichtingen van de Staat tegenover het buitenland	- 1,0	+ 1,6	- 1,7	- 2,0	- 0,2	+ 3,0

¹ Na uitschakeling van de invloed der revaluatie van de Duitse mark, waardoor de schuld voor meer dan een jaar vermeerdeerde met fr. 0,6 miljard, en die voor ten hoogste een jaar met fr. 0,1 miljard.

Burundi aan het Herdiscontering- en Waarborginstituut en terugbetalingen aan dezelfde geldgevers door het Rentenfonds.

Rubriek 4.3 « Kapitaalverkeer van de particuliere sector ».

Deze fondsen werden ingedeeld in Belgisch-Luxemburgse investeringen en beleggingen in het buitenland — rubriek 4.31 — en in buitenlandse investeringen en beleggingen in de B.L.E.U. — rubriek 4.32. De transacties waarvan de aard niet nader bepaald is, zijn gegroepeerd onder de benaming « Niet-onderscheiden investeringen en beleggingen » — rubriek 4.33; aangezien deze transacties zowel naar tendens als naar omvang sterk verschillen van de ene periode tot de andere en zij, indien men over nadere statistische informatie zou beschikken, naar gelang van het geval, zouden moeten worden geboekt bij de Belgisch-Luxemburgse investeringen en beleggingen in het buitenland of bij de buitenlandse investeringen en beleggingen in de B.L.E.U., is het mogelijk dat het verloop van de cijfers van deze rubrieken niet helemaal juist is. Ook dient erop te worden gewezen dat de invoer van kapitaal in de B.L.E.U. de repatriëring kan omvatten van inkomsten uit investeringen of ook de opbrengst van sommige andere transacties wanneer de oorsprong van de fondsen niet kon worden bepaald.

Rubriek 4.311 « *Belgisch-Luxemburgse investeringen en beleggingen in het buitenland : Effecten* » en rubriek 4.321 « *Buitenlandse investeringen en beleggingen in de B.L.E.U. : Effecten* ».

Vóór 1965 konden, dank zij door de voornaamste effectenmakelaars en banken vrijwillig verstrekte gegevens, effectentransacties afgezonderd worden van het overige kapitaalverkeer van de particuliere sector. De andere effectentransacties die niet konden worden onderscheiden, bleven begrepen in de rubriek « Overig kapitaalverkeer van de particuliere sector ». Sedert 1965 kunnen alle effectentransacties uitgevoerd door bemiddeling van Belgische of Luxemburgse banken of effectenmakelaars gescheiden worden van het overige kapitaalverkeer; daaruit vloeit voort dat de cijfers van de effectentransacties voor de jaren 1965 en volgende betrekking hebben op een groter aantal verrichtingen en dus niet volledig vergelijkbaar zijn met die van de jaren voordien.

Rubriek 4.312 « *Belgisch-Luxemburgse investeringen en beleggingen in het buitenland : Directe investeringen* » en rubriek 4.322 « *Buitenlandse investeringen en beleggingen in de B.L.E.U. : Directe investeringen* ».

Deze rubrieken omvatten de netto-overdrachten van middelen naar aanleiding van de oprichting of de vereffening van vennootschappen, het verwerven of het afstaan van participaties in vennootschappen, alsmede de toegestane leningen en voorschotten of de aflossingen daarvan.

Volgens de beginselen van het *Balance of Payments Manual* dienen alle investeringen bestemd om een blijvende participatie in een bedrijf te nemen of te vermeerderen als directe investeringen te worden beschouwd. De directe investering is dus gekenmerkt door het feit dat de investeerder een zekere controle heeft op het beheer van het bedrijf waarin hij investeerde. De oprichtingen of vereffeningen van vennootschappen alsmede het verwerven of het afstaan van participaties vallen zonder twijfel in deze categorie. Wat de toegestane leningen betreft, beschouwt het geünificeerde betalingsbalansschema aangenomen door het Internationale Monetaire Fonds en de Organisatie voor Economische Samenwerking en Ontwikkeling als directe investeringen de leningen verstrekt aan z.g. « geassocieerde » bedrijven. De statistieken waarover men beschikt maken dat onderscheid evenwel niet mogelijk en derhalve werden alle toegestane leningen als directe investeringen beschouwd.

Rubriek 6.1 « Herfinanciering buiten de geldscheppende instellingen van commerciële vorderingen op het buitenland ».

De bedragen van deze rubriek geven hoofdzakelijk de mutaties weer van het uitstaande bedrag der buiten de geldscheppende instellingen gefinancierde uitvoerkredieten van banken (zie Deel 2, rubriek 1.11 « Uitvoer en invoer », blz. VIII).

Rubriek 6.2 « Mutaties van de goudvoorraad en netto deviezenpositie van de geldscheppende instellingen ».

Het bedrag en het verloop van de vorderingen en verplichtingen van de geldscheppende instellingen in de Belgisch-Luxemburgse Economische Unie op en tegenover het buitenland zijn in tabel XI ingedeeld naar de categorie instellingen.

A. 1.1 « *Vorderingen van de Nationale Bank van België : Goud* ».

De goudvoorraad van de Bank verminderde met fr. 2,5 miljard, in hoofdzaak ten gevolge van de storting in goud bij het Internationale Monetaire Fonds door de Bank, ter ontheffing van de Belgische Staat van het vierde van de vermeerdering van het aandeel van België in het Fonds. Het uit dien hoofde in december 1970 gestorte bedrag goud bereikte fr. 2,8 miljard.

A. 1.21 « *Vorderingen van de Nationale Bank van België : Deelneming aan het Internationale Monetaire Fonds* ».

In 1970 vermeerderde het bedrag van deze rubriek met fr. 11,8 miljard. De goudtranche vermeerderde met fr. 2,8 miljard ten gevolge van de boven-

Tabel XI.

**Vorderingen en verplichtingen van de geldscheppende instellingen
in de Belgisch-Luxemburgse Economische Unie op en tegenover het buitenland**

(Miljarden franken)

	Uitstaande bedragen einde jaar							Bewegingen in					
	1964	1965	1966	1967	1968	1969	1970	1965	1966	1967	1968	1969	1970
A. Vorderingen van :													
1. Nationale Bank van België :													
1.1 Goud	72,5	77,9	76,2	74,0	76,2	76,0	73,5	+ 5,4	- 1,7	- 2,2	+ 2,2	- 0,2	- 2,5
1.2 I.M.F. :													
1.21 Deelneming	8,7	12,2	15,2	14,7	10,3	7,8	19,6	+ 3,5	+ 3,0	- 0,5	- 4,4	- 2,3 ⁶	+ 11,9 ⁶
1.22 Leningen ¹	1,5	3,4	3,4	1,9	5,0	+ 1,9	...	- 1,5	+ 3,1	- 5,0	...
1.23 Bijzondere trekkingsrechten ..	—	—	—	—	—	—	10,2	—	—	—	—	—	+ 6,7 ⁷
1.3 Obligaties	0,1	0,1	0,1	0,1	- 0,1
1.4 Voorschotten, disconto- en acceptkredieten	4,3	6,7	7,6	8,0	14,2	9,8	1,9	+ 2,4	+ 0,9	+ 0,4	+ 6,2	- 4,4	- 7,9
1.5 Vorderingen op de E.B.U. ²	0,1	...	—	—	—	—	—	- 0,1	...	—	—	—	—
1.6 Overige :													
1.61 In buitenlandse valuta's	27,0	21,9	21,4	36,1	18,1	35,6	39,0	- 5,1	- 0,5	+14,7	-18,0	+17,1 ⁵	+ 3,4
1.62 In franken	1,5	1,5	1,5	3,0	0,1	...	0,2	+ 1,5	- 2,9	- 0,1	+ 0,2
1.7 Totaal	115,7	123,7	125,4	137,8	123,9	129,2	144,4	+ 8,0	+ 1,7	+12,4	-13,9	+ 5,1	+ 11,8
2. Belgische overheidsinstellingen : voorschotten, disconto- en acceptkredieten ..													
	0,1	0,1	0,1	0,3	0,1	1,9	3,5	+ 0,2	- 0,2	+ 1,8	+ 1,6
3. Belgische en Luxemburgse banken :													
3.1 Obligaties	0,6	2,2	2,5	3,8	8,5	8,1	17,3	+ 1,6	+ 0,3	+ 1,3	+ 4,7	- 0,4	+ 9,2
3.2 Voorschotten, disconto- en acceptkredieten	12,7	17,8	19,7	22,1	33,1	46,9	131,5	+ 5,1	+ 1,9	+ 2,4	+11,0	+13,8	+ 84,6
3.3 Overige :													
3.31 In buitenlandse valuta's	29,5	34,0	50,9	61,5	95,4	151,8	203,8	+ 4,5	+16,9	+10,6	+32,9 ⁴	+54,4 ⁴⁵	+ 55,0 ⁵
3.32 In franken	2,3	2,5	2,5	3,5	5,6	6,4	5,7	+ 0,2	...	+ 1,0	+ 2,0 ⁴	+ 1,9 ⁴	- 0,7
3.4 Totaal	45,1	56,5	75,6	90,9	142,6	213,2	358,3	+11,4	+19,1	+15,3	+50,6	+69,7	+148,1
<i>Totaal der vorderingen van de geldscheppende instellingen</i>	160,9	180,3	201,1	229,0	266,6	344,3	506,2	+19,4	+20,8	+27,9	+36,5	+76,6	+161,5
B. Verplichtingen van :													
1. Nationale Bank van België :													
1.1 Tegenover het I.M.F.	0,2	0,2	0,2	0,2	0,2	0,2	0,3	+ 0,1
1.2 Tegenover andere officiële instellingen ³	0,7	0,7	0,7	0,7	1,0	0,7	1,0	+ 0,3	- 0,3	+ 0,3
1.3 Overige :													
1.31 In buitenlandse valuta's
1.32 In franken
1.4 Totaal	0,9	0,9	0,9	0,9	1,2	0,9	1,3	+ 0,3	- 0,3	+ 0,4
2. Belgische overheidsinstellingen :													
2.1 Tegenover officiële instellingen ³
2.2 Overige	2,8	2,3	1,2	1,1	0,6	0,4	1,3	- 0,5	- 1,1	- 0,1	- 0,5	- 0,2	+ 0,9
2.3 Totaal	2,8	2,3	1,2	1,1	0,6	0,4	1,3	- 0,5	- 1,1	- 0,1	- 0,5	- 0,2	+ 0,9
3. Belgische en Luxemburgse banken :													
3.1 In buitenlandse valuta's	47,4	58,6	82,3	96,4	133,9	202,2	338,8	+11,2	+23,7	+14,1	+35,8 ⁴	+66,0 ⁴⁵	+140,3 ⁵
3.2 In franken	16,0	17,4	20,9	25,2	29,6	25,6	30,3	+ 1,4	+ 3,5	+ 4,3	+ 4,6 ⁴	- 4,0	+ 4,7
3.3 Totaal	63,4	76,0	103,2	121,6	163,5	227,8	369,1	+12,6	+27,2	+18,4	+40,4	+62,0	+145,0
<i>Totaal der verplichtingen van de geldscheppende instellingen</i>	67,1	79,2	105,3	123,6	165,3	229,1	371,7	+12,1	+26,1	+18,3	+40,2	+61,5	+146,3
C. Goudvoorraad en netto deviezenpositie van de geldscheppende instellingen van de B.L.E.U. (A - B)													
	93,8	101,1	95,8	105,4	101,3	115,2	134,5	+ 7,3	- 5,3	+ 9,6	- 3,7	+15,1	+ 15,2

¹ Speciale bons van de Belgische Schatkist (Wet van 4 januari 1963, Overeenkomst van 1 februari 1963).

² Bilateraal gemaakte vorderingen op de debiteurlanden, bij de vereffening van de E.B.U.

³ Exclusief de niet-geldscheppende internationale instellingen.

⁴ Ten gevolge van verbeteringen in het statistisch materiaal stemt de evolutie niet overeen met het verschil tussen de aan het einde van het jaar uitstaande bedragen.

⁵ Na uitschakeling van de bewegingen die voortvloeien uit de weerslag van de revaluatie van de Duitse mark.

⁶ Na uitschakeling van een loutere boekingsmutatie, voortvloeiend uit de verandering in de wijze waarop de tegenpost van de rekening van het I.M.F. bij de Bank wordt gefinancierd (Wet van 9 juni 1969).

⁷ Exclusief een verhoging met fr. 3,5 miljard, zijnde het bedrag van de bijzondere trekkingsrechten die België, in januari 1970, bij wijze van aanvankelijke toewijzing, ontving.

vermelde betaling van de verhoging van het aandeel van België in het Fonds; nettotrekkingen in Belgische franken werden door verscheidene landen op het Fonds gedaan ⁽¹⁾ voor een bedrag van fr. 8,1 miljard en het Fonds gebruikte Belgische franken ten belope van fr. 1,5 miljard toen het aan Italië leningen terugbetaalde die dat land krachtens de Algemene Leningsovereenkomsten had gedaan; daarentegen kocht het Fonds fr. 0,6 miljard Belgische franken tegen goud.

Ofschoon zij gepaard gaan met het incasseren van en het inschrijven op Belgische schatkistcertificaten door het Fonds, komen de opvragingen gedaan door die instelling op haar tegoeden in franken en de wederaanvullingen van deze laatste tot uitdrukking in de betalingsbalans van B.L.E.U. als bewegingen van vorderingen van de Nationale Bank en niet als kapitaalverkeer van de Staat omdat, in overeenstemming met de geldende wettelijke en conventionele voorschriften, de Bank de transacties met het Internationale Monetaire Fonds financiert voor rekening en tot ontheffing van de Staat; zij draagt de last van de aflossingen van schatkistcertificaten in het bezit van het Internationale Monetaire Fonds en ontvangt anderzijds de opbrengst van de inschrijvingen op certificaten van het Fonds. Deze boekingswijze strookt met de voorschriften van de derde uitgave van het *Balance of Payments Manual*, dat alle transacties van een land met het Fonds beschouwt als behorend tot het domein van de geldscheppende instellingen.

A. 1.23 « *Vorderingen van de Nationale Bank van België : Bijzondere trekkingsrechten* ».

Er werden voor fr. 6,7 miljard bijzondere trekkingsrechten verkregen. Zij zijn voor fr. 0,7 miljard toe te schrijven aan een initiatief van het Internationale Monetaire Fonds en ten belope van fr. 6 miljard aan de uitvoering van een bilaterale overeenkomst met de Federal Reserve Bank of New York, die haar verplichtingen voortvloeiend uit de swapverrichtingen wenste te verminderen.

A. 1.4 « *Vorderingen van de Nationale Bank van België : Voorschotten, discontoen acceptkredieten* ».

Die rubriek verminderde in 1970 met fr. 7,9 miljard ten gevolge van de daling van het bezit aan uitvoeraccepten in Belgische franken, dat door de Bank werd gefinancierd.

⁽¹⁾ Inzonderheid : Verenigde Staten : fr. 4,5 miljard; Zuid-Afrika : fr. 1,2 miljard; Frankrijk : fr. 1 miljard; Verenigd Koninkrijk : fr. 1 miljard.

A. 1.61. « *Vorderingen van de Nationale Bank van België : Overige vorderingen in buitenlandse valuta's* ».

Behoudens de veranderingen voortvloeiend uit de regulerende werking die de Bank op de valutamarkt uitoefent, hebben de vorderingen in buitenlandse omwisselbare valuta's, aangetekend in onderhavige rubriek, als tegenpost, op de balans van de Bank, verplichtingen om deviezen op termijn te leveren hetzij aan de Schatkist om de komende vervaldagen van de schuld in buitenlandse valuta's te dekken, hetzij aan Belgische of buitenlandse banken krachtens swapverrichtingen. Deze verplichtingen op termijn zijn, na aftrek van de op termijn te ontvangen bedragen in buitenlandse valuta's, met fr. 3,7 miljard toegenomen.

A. 1.62 « *Vorderingen van de Nationale Bank van België : Overige vorderingen in franken* »; B. 1.1 « *Verplichtingen van de Nationale Bank van België : tegenover het I.M.F.* » en B. 1.2 « *Verplichtingen van de Nationale Bank van België : tegenover andere officiële instellingen* ».

Deze vorderingen en verplichtingen zijn in 1970 weinig of niet veranderd. De rekening in Belgische franken van het Internationale Monetaire Fonds bij de Bank, waarvan het bedrag gelijk is aan ten minste 1 pct. van de deelneming van België in het Fonds, vermeerderde met fr. 0,1 miljard ten gevolge van de verhoging van het aandeel in die instelling.

A. 3.2 « *Voorschotten, disconto- en acceptkredieten van de Belgische en Luxemburgse banken* », A. 3.31 « *Overige vorderingen van de Belgische en Luxemburgse banken : Vorderingen in buitenlandse valuta's* », A. 3.32 « *Overige vorderingen van de Belgische en Luxemburgse banken : Vorderingen in franken* », B. 3.1 « *Verplichtingen van de Belgische en Luxemburgse banken in buitenlandse valuta's* » en B. 3.2 « *Verplichtingen van de Belgische en Luxemburgse banken in franken* ».

De brutotegoeden en -verplichtingen van de banken in buitenlandse valuta's zijn sterk toegenomen. Dit was vooral het geval met de kaskredieten in deviezen aan niet-ingezetenen. Die kredieten zijn voor een groot deel verleend aan multinationale firma's met hoge standing; zij dienen als kasmiddelen en hebben als voornaamste tegenpost verplichtingen van de banken op de Euro-geldmarkt.

Van hun kant, zijn de verplichtingen in franken van de banken, na een regelmatige groei tot 1968 en een vermindering in 1969, opnieuw toegenomen. De buitenlandse ondernemingen die zakenrelaties met het Belgisch-Luxemburgse bedrijfsleven onderhouden, zijn opnieuw bedrijfsmiddelen in franken gaan opstapelen.

GEOGRAFISCHE BETALINGSBALANS VAN DE BELGISCH-LUXEMBURGSE ECONOMISCHE UNIE

Bij de geografische indeling van de betalingsbalans van de B.L.E.U. voor de aan 1965 voorafgaande jaren werden alle landen van hetzelfde monetaire gebied samen genomen. Dit criterium stemde niet overeen met dat van het geünificeerde schema van regionale betalingsbalans aangenomen door het Internationale Monetaire Fonds en de Organisatie voor Economische Samenwerking en Ontwikkeling; daarom werd het van 1965 af voor de regionale balansen niet meer toegepast. Deze laatste balansen zijn dus ingedeeld per geografisch gebied en niet meer per monetair gebied. Door het invoeren van dit nieuwe indelings-schema werd de continuïteit van de bestaande statistische reeksen met betrekking tot de geografische betalingsbalans verbroken. De geografische balansen voor de jaren 1969 en 1970, die in de tabellen XII en XIII zijn opgenomen, vormen derhalve een nieuwe reeks die niet aansluit bij de balansen van de jaren die aan 1965 voorafgaan.

De geografische gebieden zijn gekozen op grond van de indeling uitgewerkt in het geünificeerde O.E.S.O.-I.M.F.-schema; bovendien werden evenwel sommige landen die voor België van bijzondere betekenis zijn, afgezonderd, met name : de Democratische Republiek van Kongo, Rwanda en Burundi.

Het bij de geografische indeling van de betalingsbalans van de B.L.E.U. gebruikte criterium was, over het algemeen, het land van verblijf van de buitenlandse ontvanger of opdrachtgever van de betaling. De verrichtingen in buitenlandse bankbiljetten en in buitenlandse reischeques werden evenwel ingedeeld naar het land van de bank die de uiteindelijke debiteur is. De betalingen zonder enige betrouwbare aanduiding van het land van verblijf van de buitenlandse ontvanger of opdrachtgever, zijn gegroepeerd in kolom XIII « Niet-onderscheiden transacties ».

Er moet op gewezen worden dat, wat het kapitaalverkeer betreft, de indeling naar het gebied, gebaseerd op het land waar de ontvanger of de opdrachtgever van de betaling verblijft, hoe langer hoe meer van haar betekenis verliest naarmate de internationalisatie van de financiële markten voortschrijdt : het land van de opdrachtgever of van de ontvanger is immers niet noodzakelijk het land vanwaar de betalingen komen of waarheen ze gaan.

Aldus betekent het tekort tegenover de Verenigde Staten uit hoofde van de « Belgisch-Luxemburgse investeringen en beleggingen in het buitenland : Effecten » in 1969 en 1970 niet noodzakelijk dat dit land een toevoer van geldmiddelen boekte, zelfs niet dat ingezetenen van de B.L.E.U. tot het bedrag van het tekort zouden hebben ingeschreven op Amerikaanse effecten. Het is immers

mogelijk dat het in sterke mate beïnvloed werd door de wijze waarop de middelen die bij de uitgifte van internationale leningen werden aangetrokken, gestort werden. Dit voorbehoud geldt eveneens voor de andere beleggingen en voor de directe investeringen, bij voorbeeld wegens de financiële banden die tussen de verschillende vestigingen van een buitenlandse firma bestaan of nog omdat de holdings zich bij voorkeur vestigen in sommige landen met een voordelig fiscaal stelsel. De geografische indeling van het kapitaalverkeer in de tabellen XII en XIII moet dus met veel omzichtigheid geïnterpreteerd worden, want zij geeft, in het gunstigste geval, maar een gedeeltelijke aanduiding van de herkomst of de bestemming van de kapitalen. Was er een kennelijk gebrek aan overeenstemming tussen de aangegeven en de werkelijke herkomst of bestemming der kapitalen, zoals in het geval van transacties tussen holdings gevestigd in toevluchtslanden, dan werden die kapitalen niet geografisch ingedeeld maar opgenomen in kolom XIII « Niet-onderscheiden transacties ».

Hierna worden bijzonderheden verstrekt over de wijze van indeling van rubriek 6 « Totaal van de ontvangsten en de uitgaven waarvan het saldo overeenstemt met de mutaties van de goudvoorraad en netto deviezenpositie van de geldscheppende instellingen of met de herfinanciering buiten deze instellingen van commerciële vorderingen op het buitenland ».

Rubriek 1.13 « Arbitrage ».

Het cijfer van deze rubriek werd niet gesplitst naar het geografisch gebied. De winst die uit een arbitrageverrichting voortvloeit, kan in beginsel beschouwd worden als zijnde verwezenlijkt t.o.v. het land dat de goederen heeft gekocht. Maar deze indeling veronderstelt dat men voor elke verkoop de gemaakte winst kan berekenen, m.a.w. dat men van de door het Belgisch-Luxemburgs Instituut voor de Wissel geregistreerde bruto-ontvangsten het bedrag van de gekochte goederen alsmede van de andere betalingen aan het buitenland kan aftrekken. Bij gebrek aan dergelijke inlichtingen werd het totale bedrag van de netto-ontvangsten op arbitrageverrichtingen opgenomen in kolom XIII « Niet-onderscheiden transacties ».

Rubriek 3.1 « Kapitaalverkeer van de Staat ».

Het was niet mogelijk een geografische indeling te maken van het merendeel van de emissies en terugbetalingen van kortlopende certificaten in buitenlandse valuta's waarop oorspronkelijk door in de B.L.E.U. gevestigde banken werd ingeschreven; zij werden derhalve ingedeeld naar de geldsoort. De bedragen opgenomen en terugbetaald op leningen voor meer dan een jaar werden geografisch ingedeeld in zover men het land van verblijf van de eerste buitenlandse inschrijver kende; bovendien geeft tabel VIII een indeling, per geldsoort, van deze verrichtingen alsmede van de leningen en participaties.

Rubriek 5 « *Multilaterale betalingen, vergissingen en weglatingen* ».

Men verkrijgt de cijfers van deze rubriek door het verschil te maken tussen de mutaties van de goudvoorraad en netto deviezenpositie van de geldscheppende instellingen en de herfinanciering buiten deze instellingen van commerciële vorderingen op het buitenland (rubriek 6) enerzijds, en het saldo van de goederen- en dienstentransacties, van de overdrachten en van het kapitaalverkeer (rubrieken 1 tot 4) anderzijds.

Rubriek 6 « *Totaal van de ontvangsten en de uitgaven waarvan het saldo overeenstemt met de mutaties van de goudvoorraad en netto deviezenpositie van de geldscheppende instellingen of met de herfinanciering buiten deze instellingen van commerciële vorderingen op het buitenland* ».

Voor elk geografisch gebied omvat het saldo van deze rubriek niet alleen de vermeerdering (+) of de vermindering (–) van de nettotegoeden in franken en buitenlandse deviezen op het genoemde gebied, alsmede van de nettotegoeden in valuta's van dit gebied, maar ook de vermeerdering (+) of de vermindering (–) van de goudvoorraad van de Nationale Bank voortvloeiend uit de goudtransacties van deze instelling met de landen van het gebied. Het saldo van kolom XII « *Europese en internationale instellingen* » omvat de verandering van de vorderingen van de Nationale Bank op het Internationale Monetaire Fonds ten gevolge van de transacties uiteengezet op blz. XXIII.

*
**

Tabel XII.

(Miljarden franken)

Geografische betalingsbalans van de Belgische

	I. Verenigde Staten			II. Canada			III. Verenigd Koninkrijk			IV. Lid-Staten van de E.E.G.			V. Spanje, Griekenland, Turkije			VI. Overige Europese Lid-Staten van de O.E.S.O.		
	Ontvangsten	Uitgaven	Saldo	Ontvangsten	Uitgaven	Saldo	Ontvangsten	Uitgaven	Saldo	Ontvangsten	Uitgaven	Saldo	Ontvangsten	Uitgaven	Saldo	Ontvangsten	Uitgaven	Saldo
1. Goederen- en dienstentransacties :																		
1.1 Goederentransacties :																		
1.11 Uitvoer en invoer ¹	28,8	34,5	- 5,7	2,4	3,0	- 0,6	15,9	39,0	- 23,1	258,9	225,3	+ 33,6	6,5	2,7	+ 3,8	30,5	30,6	- 0,1
1.12 Loonwerk	0,6	0,1	+ 0,5	0,5	0,2	+ 0,3	9,7	2,4	+ 7,3	0,2	...	+ 0,2	0,7	0,2	+ 0,5
1.13 Arbitrage (netto)
1.2 Niet-monetair goud	0,1	0,1	0,4	0,4	0,4	0,6	- 0,2
1.3 Vrachtkosten ²	2,8	2,7	+ 0,1	0,1	0,3	- 0,2	1,3	1,5	- 0,2	9,9	8,2	+ 1,7	0,1	0,3	- 0,2	1,2	2,0	- 0,8
1.4 Verzekeringskosten voor het goederenvervoer ²	0,2	0,1	+ 0,1	0,1	0,2	- 0,1	0,1	0,2	- 0,1	0,1	0,1	...
1.5 Andere vervoerkosten	1,0	0,8	+ 0,2	0,1	0,1	...	1,4	0,8	+ 0,6	3,1	4,1	- 1,0	0,1	0,2	- 0,1	1,0	0,7	+ 0,3
1.6 Reisverkeer	4,1	2,6	+ 1,5	0,1	0,1	...	1,3	0,8	+ 0,5	5,6	9,6	- 4,0	0,4	2,2	- 1,8	2,7	6,1	- 3,4
1.7 Opbrengsten uit investeringen	6,1	5,4	+ 0,7	0,3	0,2	+ 0,1	3,6	2,7	+ 0,9	8,2	9,2	- 1,0	0,2	0,1	+ 0,1	1,9	5,8	- 3,9
1.8 Niet elders vermelde overheidstransacties	0,7	0,6	+ 0,1	...	0,1	- 0,1	0,6	0,2	+ 0,4	1,1	6,8	- 5,7	0,1	0,1	...
1.9 Overige :																		
1.91 Grensarbeiders	7,2	2,7	+ 4,5
1.92 Overige	6,3	5,6	+ 0,7	0,2	0,2	...	2,3	2,6	- 0,3	15,4	16,1	- 0,7	0,4	0,6	- 0,2	3,2	4,8	- 1,6
Totaal 1 ...	50,7	52,5	- 1,8	3,2	4,0	- 0,8	27,4	48,4	- 21,0	319,2	284,6	+ 34,6	7,9	6,1	+ 1,8	41,8	51,0	- 9,2
2. Overdrachten :																		
2.1 Particulieren	1,3	1,0	+ 0,3	0,1	0,1	...	0,4	0,4	...	1,0	3,2	- 2,2	0,1	1,2	- 1,1	0,6	0,7	- 0,1
2.2 Staat	0,1	0,1	0,3	1,2	- 0,9	0,1	0,1	...
Totaal 2 ...	1,4	1,1	+ 0,3	0,1	0,1	...	0,4	0,4	...	1,3	4,4	- 3,1	0,1	1,2	- 1,1	0,7	0,8	- 0,1
3. Kapitaalverkeer van de overheid :																		
3.1 Staat ³ :																		
3.11 Verplichtingen :																		
3.111 Contractuele aflossingen	0,8	- 0,8	...	0,1	- 0,1	0,4	- 0,4	0,2	- 0,2
3.112 Andere transacties	0,1	- 0,1	1,0	- 1,0	2,7	0,5	+ 2,2	0,1	- 0,1
3.12 Vorderingen	0,1	- 0,1
3.2 Andere overheid :																		
3.21 Verplichtingen	0,2	- 0,2
3.22 Vorderingen
Totaal 3	1,1	- 1,1	...	0,1	- 0,1	...	1,0	- 1,0	2,7	0,9	+ 1,8	...	0,1	- 0,1	...	0,3	- 0,3
4. Kapitaalverkeer van de bedrijven ⁴ en particulieren :																		
4.1 Overheidsbedrijven	0,1	0,2	- 0,1	0,2	...	+ 0,2	1,1	0,1	+ 1,0	0,1	0,1	...
4.2 Financiële instellingen van de overheidssector	0,1	0,2	- 0,1	8,5	...	+ 8,5	0,6	0,3	+ 0,3
4.3 Particuliere sector :																		
4.31 Belgisch-Luxemb. investeringen en beleggingen in het buitenl. :																		
4.311 Effecten (netto)	10,1	- 10,1	0,1	...	+ 0,1	...	1,2	- 1,2	...	3,4	- 3,4	0,1	- 0,1
4.312 Directe investeringen ..	1,0	0,2	+ 0,8	0,3	0,3	...	2,5	3,4	- 0,9	...	0,2	- 0,2	0,1	0,1	...
4.313 Onroerende goederen	0,1	0,2	- 0,1	0,6	1,0	- 0,4	...	0,6	- 0,6	0,1	0,2	- 0,1
4.314 Overige (netto)	6,5	...	+ 6,5	...	0,1	- 0,1	...	0,9	- 0,9	...	0,4	- 0,4	...	0,4	- 0,4	...	1,3	- 1,3
4.32 Buitenlandse investeringen en beleggingen in de B.L.E.U. :																		
4.321 Effecten (netto)	0,4	- 0,4	...	0,8	- 0,8
4.322 Directe investeringen ..	3,0	0,1	+ 2,9	0,1	0,1	...	1,7	...	+ 1,7	7,2	0,5	+ 6,7	0,1	...	+ 0,1
4.323 Onroerende goederen	0,1	- 0,1	0,4	0,5	- 0,1	0,1	0,2	- 0,1
4.324 Overige (netto)	0,2	- 0,2	1,6	...	+ 1,6	0,2	...	+ 0,2
4.33 Niet-onderscheiden investeringen en beleggingen
Totaal 4 ...	10,8	11,3	- 0,5	0,2	0,2	...	2,2	2,8	- 0,6	21,9	10,1	+ 11,8	...	1,2	- 1,2	1,3	2,3	- 1,0
5. Multilaterale betalingen, vergissingen en weglatingen (netto)	18,7	...	+ 18,7	...	0,4	- 0,4	22,9	...	+ 22,9	...	24,2	- 24,2	0,7	...	+ 0,7	0,3	...	+ 0,3
6. Totaal van de ontvangsten en de uitgaven (1 tot 5) waarvan het saldo overeenstemt met de mutaties van de goudvoorraad en netto deviezenpositie van de geldscheppende instellingen of met de herfinanciering buiten deze instellingen van commerciële vorderingen op het buitenland	81,6	66,0	+ 15,6	3,5	4,8	- 1,3	52,9	52,6	+ 0,3	345,1	324,2	+ 20,9	8,7	8,6	+ 0,1	44,1	54,4	- 10,3

¹ Voor een deel van de uitvoer en van de invoer zijn het c.i.f.-cijfers, d.w.z. dat zij de vracht- en verzekeringskosten voor het goederenvervoer omvatten.

² Deze rubriek vermeldt, in ontvangsten en in uitgaven, slechts een deel van de vracht- en verzekeringskosten voor het goederenvervoer. Het andere deel kon niet worden gescheiden van de uitvoer of van de invoer waarop het betrekking heeft en is dus begrepen in de ontvangsten en in de uitgaven van rubriek 1.11 « Uitvoer en invoer » (cf. noot 1).

³ Met inbegrip van het Wegenfonds (Cf. het artikel « Hoofdstukken IX « Betalingsbalans » en XIII « Geldscheppende instellingen » van het statistische gedeelte. Tijdschrift voor Documentatie en Voorlichting van de Nationale Bank van België, XLIIIe jaargang, deel II, n° 3, september 1968).

⁴ Niet-geldscheppende instellingen.

VII. Japan			VIII. Australië, Nieuw-Zeeland, Republiek van Zuid-Afrika, Finland			IX. Landen met geleide economie			X. Democratische Republiek van Kongo, Rwanda, Burundi			XI. Overige landen			XII. Europese en internationale instellingen			XIII. Niet-onderscheiden transacties			Totaal		
Ontvangsten	Uitgaven	Saldo	Ontvangsten	Uitgaven	Saldo	Ontvangsten	Uitgaven	Saldo	Ontvangsten	Uitgaven	Saldo	Ontvangsten	Uitgaven	Saldo	Ontvangsten	Uitgaven	Saldo	Ontvangsten	Uitgaven	Saldo	Ontvangsten	Uitgaven	Saldo
2,6	3,6	- 1,0	4,1	8,2	- 4,1	6,6	6,9	- 0,3	5,8	18,1	-12,3	26,0	20,8	+ 5,2	388,1	392,7	- 4,6
...	0,1	...	+ 0,1	0,2	0,1	+ 0,1	12,0	3,0	+ 9,0
...	0,3	- 0,3	4,8	...	+ 4,8	4,8	...	+ 4,8
0,1	0,1	...	0,2	0,1	+ 0,1	0,3	0,3	...	1,0	0,2	+ 0,8	0,3	0,9	- 0,6	0,1	...	+ 0,1
...	0,1	...	+ 0,1	...	0,1	- 0,1	17,3	16,6	+ 0,7
...	0,4	...	+ 0,4	0,2	0,2	0,6	0,7	- 0,1
0,1	...	+ 0,1	0,1	0,1	...	0,1	0,1	...	0,7	0,1	+ 0,6	0,6	1,0	- 0,4	7,6	6,9	+ 0,7
...	0,5	0,1	+ 0,4	0,1	...	+ 0,1	0,6	0,3	+ 0,3	0,7	1,1	- 0,4	1,1	0,9	+ 0,2	4,3	1,0	+ 3,3	15,8	22,7	- 6,9
...	0,1	...	+ 0,1	0,1	0,1	...	0,1	0,1	...	6,7	0,4	+ 6,3	27,6	26,8	+ 0,8
...	9,5	8,4	+ 1,1
0,2	0,1	+ 0,1	0,2	0,2	...	0,7	0,1	+ 0,6	2,3	0,5	+ 1,8	1,2	1,2	7,2	2,7	+ 4,5
...	0,1	0,1	...	32,5	32,1	+ 0,4
3,0	3,8	- 0,8	5,3	8,7	- 3,4	8,1	7,4	+ 0,7	11,0	19,6	- 8,6	29,3	25,5	+ 3,8	7,8	1,3	+ 6,5	9,3	1,1	+ 8,2	524,0	514,0	+10,0
...	0,1	- 0,1	...	0,1	- 0,1	4,8	0,3	+ 4,5	0,2	0,7	- 0,5	0,4	0,6	- 0,2	8,9	8,4	+ 0,5
...	1,9	- 1,9	3,5	- 3,5	0,5	6,8	- 6,3
...	0,1	- 0,1	...	0,1	- 0,1	4,8	2,2	+ 2,6	0,2	0,7	- 0,5	0,4	4,1	- 3,7	9,4	15,2	- 5,8
...	0,6	- 0,6	2,1	- 2,1
...	0,3	- 0,3	...	0,3	+ 0,3	3,0	1,7	+ 1,3
...	0,3	- 0,3	...	0,7	- 0,7	1,1	- 1,1
...	0,2	- 0,2
...	0,3	- 0,3	0,3	1,3	- 1,0	3,0	5,1	- 2,1
...	0,6	0,1	+ 0,5	2,1	0,5	+ 1,6
...	0,9	- 0,9	0,3	0,1	+ 0,2	9,5	1,5	+ 8,0
...	0,2	- 0,2	0,1	...	+ 0,1	0,3	- 0,3	0,3	...	+ 0,3	...	0,2	- 0,2	0,5	15,5	-15,0
...	0,2	- 0,2	...	0,1	- 0,1	0,2	0,2	...	0,5	...	+ 0,5	0,4	0,5	- 0,1	5,0	5,2	- 0,2
...	0,1	- 0,1	0,8	2,1	- 1,3
...	0,2	- 0,2	0,1	- 0,1	6,5	3,4	+ 3,1
...	0,1	...	+ 0,1	0,1	1,2	- 1,1
...	0,1	...	+ 0,1	0,4	...	+ 0,4	...	0,1	- 0,1	1,9	0,4	+ 1,5	14,5	1,2	+13,3
0,3	...	+ 0,3	0,5	0,8	- 0,3
...	0,3	...	+ 0,3	3,9	...	+ 3,9	6,3	0,2	+ 6,1
0,3	0,4	- 0,1	0,1	0,1	...	0,1	...	+ 0,1	...	0,9	- 0,9	1,0	0,8	+ 0,2	1,7	0,3	+ 1,4	6,2	1,2	+ 5,0	45,8	31,6	+14,2
0,2	...	+ 0,2	4,1	...	+ 4,1	...	0,5	- 0,5	7,5	...	+ 7,5	...	2,1	- 2,1	...	10,4	-10,4	...	15,2	-15,2	54,4	52,8	+ 1,6
3,5	4,2	- 0,7	9,5	8,9	+ 0,6	8,2	8,0	+ 0,2	23,3	22,7	+ 0,6	30,5	29,4	+ 1,1	10,2	17,4	- 7,2	15,5	17,5	- 2,0	636,6	618,7	+17,9

Tabel XIII.

(Miljarden franken)

Geografische betalingsbalans van de Belgische

	I. Verenigde Staten			II. Canada			III. Verenigd Koninkrijk			IV. Lid-Staten van de E.E.G.			V. Spanje, Griekenland, Turkije			VI. Overige Europese Lid-Staten van de O.E.S.O.		
	Ontvangsten	Uitgaven	Saldo	Ontvangsten	Uitgaven	Saldo	Ontvangsten	Uitgaven	Saldo	Ontvangsten	Uitgaven	Saldo	Ontvangsten	Uitgaven	Saldo	Ontvangsten	Uitgaven	Saldo
1. Goederen- en dienstentransacties :																		
1.1 Goederentransacties :																		
1.11 Uitvoer en invoer ¹	29,4	36,2	-6,8	2,2	4,2	-2,0	18,7	42,2	-23,5	313,2	263,9	+49,3	7,2	3,4	+3,8	38,4	33,5	+4,9
1.12 Loonwerk	0,7	0,1	+0,6	0,4	0,2	+0,2	11,1	3,1	+8,0	0,2	...	+0,2	0,5	0,3	+0,2
1.13 Arbitrage (netto)	—	—	—	—	—	—	—	—	—	—	—	—	—	—	—
1.2 Niet-monetair goud	0,1	...	+0,1	0,2	0,1	+0,1	0,2	0,1	+0,1
1.3 Vrachtkosten ²	2,4	2,9	-0,5	0,2	0,6	-0,4	1,7	1,5	+0,2	11,6	9,1	+2,5	0,3	0,4	-0,1	1,5	2,7	-1,2
1.4 Verzekeringskosten voor het goederenvervoer ²	0,2	0,1	+0,1	0,2	0,3	-0,1	0,1	0,2	-0,1	0,1	0,1	...
1.5 Andere vervoerkosten	1,5	1,2	+0,3	0,1	...	+0,1	1,8	1,0	+0,8	3,7	4,6	-0,9	0,1	0,2	-0,1	0,9	0,9	...
1.6 Reisverkeer	4,4	3,2	+1,2	0,2	0,1	+0,1	1,5	1,0	+0,5	6,7	11,1	-4,4	0,4	2,3	-1,9	2,5	5,7	-3,2
1.7 Opbrengsten uit investeringen	10,5	7,4	+3,1	0,3	0,3	...	4,8	5,0	-0,2	13,6	13,0	+0,6	0,3	0,1	+0,2	3,5	8,3	-4,8
1.8 Niet elders vermelde overheidstransacties	0,6	0,6	...	0,1	0,1	...	0,5	0,3	+0,2	1,2	8,1	-6,9	0,1	...	+0,1	0,1	0,1	...
1.9 Overige :																		
1.91 Grensarbeiders	—	—	—	—	—	—	—	—	—	7,0	3,1	+3,9	—	—	—	—	—	—
1.92 Overige	11,4	11,0	+0,4	0,2	0,2	...	3,2	3,6	-0,4	18,4	18,3	+0,1	0,6	0,7	-0,1	3,8	5,5	-1,7
Totaal 1 ...	61,2	62,7	-1,5	3,3	5,5	-2,2	33,0	55,2	-22,2	386,6	334,5	+52,1	9,2	7,1	+2,1	51,5	57,2	-5,7
2. Overdrachten :																		
2.1 Particulieren	1,5	0,9	+0,6	0,1	0,1	...	0,5	0,4	+0,1	0,9	2,9	-2,0	0,1	1,3	-1,2	0,7	1,0	-0,3
2.2 Staat	0,1	0,1	0,5	1,1	-0,6	0,1	...	+0,1
Totaal 2 ...	1,6	1,0	+0,6	0,1	0,1	...	0,5	0,4	+0,1	1,4	4,0	-2,6	0,1	1,3	-1,2	0,8	1,0	-0,2
3. Kapitaalverkeer van de overheid :																		
3.1 Staat ³ :																		
3.11 Verplichtingen :																		
3.111 Contractuele aflossingen	—	0,6	-0,6	—	0,1	-0,1	—	—	0,5	-0,5	—	—	0,2	-0,2
3.112 Andere transacties	0,1	0,1	3,4	1,4	+2,0
3.12 Vorderingen	0,1	-0,1
3.2 Andere overheid :																		
3.21 Verplichtingen	0,2	-0,2
3.22 Vorderingen
Totaal 3 ...	0,1	0,9	-0,8	...	0,1	-0,1	3,4	1,9	+1,5	...	0,1	-0,1	...	0,2	-0,2
4. Kapitaalverkeer van de bedrijven ⁴ en particulieren :																		
4.1 Overheidsbedrijven	1,5	-1,5	0,3	-0,3	...	0,3	-0,3	0,3	0,2	+0,1
4.2 Financiële instellingen van de overheidssector	0,2	-0,2	0,3	0,6	-0,3	0,3	...	+0,3
4.3 Particuliere sector :																		
4.31 Belgisch-Luxemb. investeringen en beleggingen in het buitenland	—	6,3	-6,3	—	0,4	-0,4	—	0,9	-0,9	—	6,9	-6,9	—	0,2	—	+0,2
4.311 Effecten (netto)	0,2	1,3	-1,1	...	0,1	-0,1	0,1	0,5	-0,4	0,5	4,5	-4,0	...	0,2	-0,2	...	0,1	-0,1
4.312 Directe investeringen	0,1	0,1	0,5	0,8	-0,3	...	0,5	-0,5	0,1	0,2	-0,1
4.313 Onroerende goederen	0,5	—	+0,5	—	0,2	-0,2	—	0,1	-0,1	—	1,3	-1,3	—	0,4	-0,4	—	0,9	-0,9
4.314 Overige (netto)
4.32 Buitenlandse investeringen en beleggingen in de B.L.E.U. :																		
4.321 Effecten (netto)	0,1	—	+0,1	—	0,4	—	+0,4	0,1	—	+0,1	—	0,6	—	+0,6
4.322 Directe investeringen	7,1	0,1	+7,0	2,6	0,1	+2,5	5,0	1,5	+3,5	0,1	...	+0,1	0,6	...	+0,6
4.323 Onroerende goederen	0,1	0,1	0,3	0,3	0,1	0,1	...
4.324 Overige (netto)	0,1	—	+0,1	—	—	0,2	—	+0,2	—	—
4.33 Niet-onderscheiden investeringen en beleggingen	—	—	—	—	—	—	—	—	—	—	—	—	—	—	—	—	—	—
Totaal 4 ...	8,2	9,6	-1,4	...	0,7	-0,7	3,1	1,9	+1,2	6,9	16,2	-9,3	0,1	1,1	-1,0	2,2	1,5	+0,7
5. Multilaterale betalingen, vergissingen en weglatingen (netto)	3,8	—	+3,8	—	1,3	-1,3	18,1	—	+18,1	—	1,6	-1,6	1,1	—	+1,1	—	26,3	-26,3
6. Totaal van de ontvangsten en de uitgaven (1 tot 5) waarvan het saldo overeenstemt met de mutaties van de goudvoorraad en netto deviezenpositie van de geldscheppende instellingen of met de herfinanciering buiten deze instellingen van commerciële vorderingen op het buitenland	74,9	74,2	+0,7	3,4	7,7	-4,3	54,7	57,5	-2,8	398,3	358,2	+40,1	10,5	9,6	+0,9	54,5	86,2	-31,7

¹ Voor een deel van de uitvoer en van de invoer zijn het c.i.f.-cijfers, d.w.z. dat zij de vracht- en verzekeringskosten voor het goederenvervoer omvatten.

² Deze rubriek vermeldt, in ontvangsten en in uitgaven, slechts een deel van de vracht- en verzekeringskosten voor het goederenvervoer. Het andere deel kon niet worden gescheiden van de uitvoer of van de invoer waarop het betrekking heeft en is dus begrepen in de ontvangsten en in de uitgaven van rubriek 1.11 « Uitvoer en invoer » (cf. noot 1).

³ Met inbegrip van het Wegenfonds (Cf. het artikel : Hoofdstukken IX « Betalingsbalans » en XII « Geldscheppende instellingen » van het statistische gedeelte, Tijdschrift voor Documentatie en Voorlichting van de Nationale Bank van België, XLIIIe jaargang, deel II, n° 3, september 1968).

⁴ Niet-geldscheppende instellingen.

VII. Japan			VIII. Australië, Nieuw-Zeeland, Republiek van Zuid-Afrika, Finland			IX. Landen met geleide economie			X. Democratische Republiek van Kongo, Rwanda, Burundi			XI. Overige landen			XII. Europese en internationale instellingen			XIII. Niet-onderscheiden transacties			Totaal		
Ontvangsten	Uitgaven	Saldo	Ontvangsten	Uitgaven	Saldo	Ontvangsten	Uitgaven	Saldo	Ontvangsten	Uitgaven	Saldo	Ontvangsten	Uitgaven	Saldo	Ontvangsten	Uitgaven	Saldo	Ontvangsten	Uitgaven	Saldo	Ontvangsten	Uitgaven	Saldo
3,2	3,7	-0,5	5,2	7,0	-1,8	6,9	6,6	+0,3	7,7	21,6	-13,9	32,8	20,3	+12,5	2,5	0,1	+2,4	467,4	442,7	+24,7
...	0,2	...	+0,2	0,3	...	+0,3	13,4	3,7	+9,7
...	0,3	-0,3	5,0	...	+5,0	5,0	...	+5,0
0,1	...	+0,1	0,2	...	+0,2	0,4	0,4	...	1,5	0,1	+1,4	0,4	1,1	-0,7	0,5	0,5	...
...	0,2	+0,2	...	0,1	-0,1	20,3	18,8	+1,5
...	0,2	...	+0,2	...	0,1	-0,1	0,8	0,8	...
0,1	...	+0,1	0,1	...	+0,1	0,2	0,1	+0,1	0,4	0,1	+0,3	0,4	0,3	+0,1	9,3	8,4	+0,9
0,1	...	+0,1	0,1	0,1	...	0,1	0,1	...	0,7	0,1	+0,6	0,7	0,9	-0,2	17,4	24,6	-7,2
...	0,4	0,2	+0,2	0,1	0,1	...	1,2	0,4	+0,8	1,1	1,8	-0,7	1,4	0,9	+0,5	5,9	2,2	+3,7	43,1	39,7	+3,4
...	0,1	...	+0,1	0,1	0,1	...	0,2	0,1	+0,1	7,5	0,5	+7,0	10,5	9,9	+0,6
...	7,0	3,1	+3,9
0,3	0,1	+0,2	0,2	0,2	...	0,6	0,1	+0,5	4,1	1,5	+2,6	1,5	1,3	+0,2	0,1	0,1	...	44,4	42,6	+1,8
3,8	3,8	...	6,2	7,5	-1,3	8,6	7,4	+1,2	15,9	24,2	-8,3	37,4	25,9	+11,5	8,9	1,4	+7,5	13,5	2,4	+11,1	639,1	594,8	+44,3
...	0,1	0,1	0,1	-0,1	5,3	0,4	+4,9	0,6	0,9	-0,3	1,0	0,7	+0,3	10,8	8,8	+2,0
...	1,7	-1,7	...	0,6	-0,6	...	6,1	-6,1	0,7	9,6	-8,9
...	0,1	0,1	0,1	-0,1	5,3	2,1	+3,2	0,6	1,5	-0,9	1,0	6,8	-5,8	11,5	18,4	-6,9
...	0,4	-0,4	1,8	-1,8
...	0,1	-0,1	3,5	1,6	+1,9
...	0,2	-0,2	0,3	-0,3
...	0,2	-0,2
...	0,2	-0,2	...	0,5	-0,5	3,5	3,9	-0,4
...	0,4	-0,4	0,3	2,7	-2,4
...	0,8	0,2	+0,6	0,1	-0,1	1,4	1,1	+0,3
...	0,4	-0,4	0,2	-0,2	...	0,7	-0,7	...	0,1	-0,1	0,2	15,9	-15,7
...	0,1	-0,1	0,1	1,6	-1,5	0,1	0,4	-0,3	1,0	8,8	-7,8
...	0,2	-0,2	0,7	1,6	-0,9
...	0,1	-0,1	0,5	3,2	-2,7
...	0,1	...	+0,1	1,3	...	+1,3
0,3	...	+0,3	0,2	0,1	+0,1	0,6	...	+0,6	1,3	0,1	+1,2	17,8	1,9	+15,9
...	0,5	0,5	...
...	0,2	-0,2	0,1	-0,1	0,3	-0,3	...	1,5	-1,5	0,3	2,1	-1,8
...
0,3	0,3	0,4	-0,4	...	0,1	-0,1	0,8	0,2	+0,6	0,4	2,1	-1,7	0,6	1,5	-0,9	1,4	2,2	-0,8	24,0	37,8	-13,8
0,9	...	+0,9	4,9	...	+4,9	...	0,9	-0,9	1,5	...	+1,5	...	8,5	-8,5	13,9	...	+13,9	...	8,8	-8,8	44,2	47,4	-3,2
...
5,0	4,1	+0,9	11,2	8,0	+3,2	8,6	8,5	+0,1	23,5	26,5	-3,0	38,4	38,2	+0,2	24,4	10,2	+14,2	14,9	13,4	+1,5	722,3	702,3	+20,0

DEEL 4

VOORSTELLING VAN DE GEGEVENS VOLGENS HET GEUNIFICEERDE O.E.S.O.-I.M.F.-SCHEMA

(Miljarden franken)

	1965		1966		1967		1968		1969		1970		Verwijzing naar de vorige tabellen
	Credit	Debet	Credit	Debet	Credit	Debet	Credit	Debet	Credit	Debet	Credit	Debet	
A. Goederen en diensten (1 tot 8)													
1. Goederen :													
1.1 Uitvoer en invoer	253,6	256,2	266,4	283,0	283,3	287,2	318,6	330,7	388,1	392,7	467,4	442,7	II 1.11
1.2 Overige goederentransacties (saldo) ..	8,9	—	12,4	—	12,4	—	11,4	—	13,8	—	14,7	—	II 1.12 en 1.13
2. Niet-monetair goud (netto)	—	2,0	—	1,5	—	2,4	—	1,3	—	0,4	—	—	I 1.2
3. Vervoer- en verzekeringskosten op internationaal goederenverkeer :													
3.1 Vervoer	11,0	11,3	12,1	12,3	13,8	12,2	15,4	14,2	17,3	16,6	20,3	18,8	III 1.3
3.2 Verzekering	0,3	0,4	0,5	0,6	0,5	0,5	0,5	0,5	0,6	0,7	0,8	0,8	III 1.4
4. Overig vervoer :													
4.1 Reizigers	6,0	4,0	6,0	4,6	6,6	5,2	6,9	5,7	7,6	6,9	9,3	8,4	III 1.5
4.2 Diversen													
5. Toerisme en reizen	10,0	14,1	11,5	16,0	12,1	18,5	13,7	19,9	15,8	22,7	17,4	24,6	III 1.6
6. Opbrengsten uit investeringen :													
6.1 Opbrengsten van directe particuliere investeringen	12,4	11,8	15,2	14,1	16,4	15,2	19,8	18,1	27,6	26,8	43,1	39,7	III 1.7
6.2 Overige opbrengsten van particuliere investeringen													
6.3 Overige opbrengsten van overheidsinvesteringen													
7. Niet elders vermelde overheidstransacties:													
7.1 Militaire	6,0	5,7	6,3	6,1	9,8	6,1	10,6	7,3	9,5	8,4	10,5	9,9	III 1.8
7.2 Overige													
8. Overige diensten :													
8.1 Andere verzekeringen dan op goederen ..	2,5	2,5	2,4	2,8	3,0	3,1	3,8	3,6	3,1	4,3	3,8	4,8	V
8.2 Inkomens uit arbeid	5,2	1,1	5,4	1,4	5,9	1,6	6,0	1,8	7,2	2,7	7,0	3,1	V
8.3 Diverse diensten	17,8	16,5	19,6	18,3	22,2	20,7	24,9	23,5	29,4	27,8	40,6	37,8	V
B. Overdrachten (9 en 10)													
9. Particuliere sector :													
9.1 Transfers van emigranten	7,0	4,5	7,1	5,5	7,8	6,3	8,8	6,6	8,9	8,4	10,8	8,8	VI 2.1
9.2 Overige particuliere overdrachten ...													
10. Staat	0,2	3,2	0,3	3,8	0,3	5,0	0,4	5,8	0,5	6,8	0,7	9,6	VI 2.2

	Tegoeden		Verplichtingen		Niet onderscheiden		Tegoeden		Verplichtingen		Niet onderscheiden		Tegoeden		Verplichtingen		Niet onderscheiden		Tegoeden		Verplichtingen		Niet onderscheiden		Verwijzing naar de vorige tabellen			
	Credit	Debet	Credit	Debet	Credit	Debet	Credit	Debet	Credit	Debet	Credit	Debet	Credit	Debet	Credit	Debet	Credit	Debet	Credit	Debet	Credit	Debet	Credit	Debet				
C. Kapitalen en monetair goud (11 tot 16)																												
11. Particulier kapitaal op lange termijn (incl. de gezamenlijke directe invest.) :																												
11.1 Directe investeringen	0,4	2,4	8,2	1,1	1,6	2,0	10,0	3,0	2,4	5,0	13,4	1,9	2,4	5,0	15,0	2,5	5,0	5,2	14,5	1,2	1,0	8,8	17,8	1,9	I 4.312 en 4.322			
11.2 Overige gewone aandelen	2,1	0,5	6,5	...	0,2	...	5,3	2,8	13,4	...	0,5	...	15,0	...	1,1	...	15,7	1,3	...	I 4.311 en 4.321			
11.3 Overige effecten				
11.4 Overige handelskredieten				
11.5 Overige tegoeden en verplichtingen ..	0,5	1,8	3,7	1,0	0,8	0,5	2,5	3,2	1,4	0,6	1,8	2,0	4,2	3,2	0,3	2,2	1,9	1,0	1,6	3,9	2,1	17,3	1,6	0,7	4,3	1,4	4,8	I 4.313-14-23-24

(excl. de directe investeringen) :																									
12.1 Handelskredieten	1,2	—	—	1,1	—	—	2,7	—	—	0,8	—	—	2,8	—	—	4,8	I 6.1								
12.2 Overige tegoeden en verplichtingen	0,6	0,3	—	—	1,0	0,7	—	—	1,5	1,6	—	—	0,9	1,2	—	0,8	X								
13. Plaatselijke overheid :																									
13.1 Tegoeden en verplichtingen op lange termijn	—	0,5	0,2	—	—	—	—	—	—	—	—	—	—	—	—	—	VII								
13.2 Tegoeden en verplichtingen op korte termijn	—	—	—	—	—	—	—	—	—	—	—	—	—	—	—	—	VII								
14. Staat :																									
14.1 Uitgiften en terugbetalingen op lange termijn in het buitenland	—	0,1	4,4	—	—	3,3	7,1	—	—	2,3	6,5	—	—	2,5	3,4	—	0,4	3,3	VII						
14.2 Overige effecten op lange termijn	—	—	—	—	—	—	—	—	—	—	—	—	—	—	—	—	—	—	—						
14.3 Leningen op lange termijn onder Staten	—	0,2	—	—	0,1	0,1	—	—	0,1	0,2	—	—	—	0,3	—	—	—	0,3	—	VII					
14.4 Overige leningen op lange termijn	—	—	—	—	—	—	—	—	—	—	—	—	—	—	—	—	—	—	—						
14.5 Overige tegoeden en verplichtingen op lange termijn	—	0,3	—	—	—	0,3	—	—	—	0,3	—	—	—	0,7	—	—	—	—	—	VII					
14.6 Tegoeden en verplichtingen op korte termijn	—	1,3	2,3	—	—	1,7	0,1	—	—	0,5	2,2	—	—	0,6	2,6	—	—	0,2	0,4	—	3,1	0,1	VII		
15. Centrale geldscheppende instellingen :																									
15.1 Positie bij het I.M.F.	—	5,4	—	—	—	3,0	—	—	2,0	—	—	—	1,3	—	—	7,3	—	—	—	—	18,6	0,1	—	XI A 1.2 en B 1.1	
15.2 Goud	—	5,4	—	—	—	1,7	—	—	2,2	—	—	—	—	2,2	—	—	—	—	—	—	2,5	—	—	XI A 1.1	
15.3 Overige vrij aan te wenden tegoeden	—	5,1	—	—	—	0,5	—	—	—	16,2	—	—	—	20,9	—	—	—	—	—	—	0,1	17,1	—	XI A 1.6	
15.4 Overige reserves	—	—	—	—	—	—	—	—	—	—	—	—	—	—	—	—	—	—	—	—	—	—	—		
15.5 Verplichtingen tegenover officiële instellingen	—	—	—	—	—	—	—	—	—	—	—	—	—	—	—	0,3	—	—	—	—	—	—	—	XI B 1.2	
15.6 Overige leningen op lange termijn	—	—	—	—	—	—	—	—	—	—	—	—	—	—	—	—	—	—	—	—	—	—	—		
15.7 Overige leningen op korte termijn	—	2,4	—	—	—	0,9	—	—	—	0,4	—	—	—	6,2	—	—	—	—	—	—	4,4	—	—	XI A 1.4	
15.8 Overige tegoeden op en verplichtingen tegenover het buitenland	—	0,1	—	—	—	—	—	—	—	—	—	—	—	0,1	—	—	—	—	—	—	—	—	—	XI A 1.3 en 1.5 B 1.3	
16. Overige geldscheppende instellingen :																									
16.1 Goud	—	—	—	—	—	—	—	—	—	—	—	—	—	—	—	—	—	—	—	—	—	—	—		
16.2 Overige vrij aan te wenden tegoeden	—	—	—	—	—	16,9	—	—	—	11,6	—	—	—	—	34,9	—	—	—	—	—	—	—	—	XI A 3.3	
16.3 Verplichtingen tegenover officiële instellingen	—	—	—	—	—	—	—	—	—	—	—	—	—	—	—	—	—	—	—	—	—	—	—		
16.4 Overige leningen op lange termijn	—	—	—	—	—	—	—	—	—	—	—	—	—	—	—	—	—	—	—	—	—	—	—		
16.5 Overige leningen op korte termijn	—	—	—	—	—	—	—	—	—	—	—	—	—	—	—	—	—	—	—	—	—	—	—	XI A 2 en A 3.2	
16.6 Overige tegoeden op en verplichtingen tegenover het buitenland	—	—	—	—	—	—	—	—	—	—	—	—	—	—	—	—	—	—	—	—	—	—	—	XI A 3.1 B 2 en B 3	
	1,6	12,6	0,5	—	—	0,3	27,2	1,1	—	—	—	—	—	—	4,7	40,4	0,5	—	—	—	—	—	—		
	—	—	—	—	—	—	—	—	—	—	—	—	—	—	—	—	—	—	—	—	—	—	—		
	—	—	—	—	—	—	—	—	—	—	—	—	—	—	—	—	—	—	—	—	—	—	—		
	—	—	—	—	—	—	—	—	—	—	—	—	—	—	—	—	—	—	—	—	—	—	—		
	—	—	—	—	—	—	—	—	—	—	—	—	—	—	—	—	—	—	—	—	—	—	—		
	—	—	—	—	—	—	—	—	—	—	—	—	—	—	—	—	—	—	—	—	—	—	—		
	—	—	—	—	—	—	—	—	—	—	—	—	—	—	—	—	—	—	—	—	—	—	—		
	—	—	—	—	—	—	—	—	—	—	—	—	—	—	—	—	—	—	—	—	—	—	—		
	—	—	—	—	—	—	—	—	—	—	—	—	—	—	—	—	—	—	—	—	—	—	—		
	—	—	—	—	—	—	—	—	—	—	—	—	—	—	—	—	—	—	—	—	—	—	—		
	—	—	—	—	—	—	—	—	—	—	—	—	—	—	—	—	—	—	—	—	—	—	—		
	—	—	—	—	—	—	—	—	—	—	—	—	—	—	—	—	—	—	—	—	—	—	—		
	—	—	—	—	—	—	—	—	—	—	—	—	—	—	—	—	—	—	—	—	—	—	—		
	—	—	—	—	—	—	—	—	—	—	—	—	—	—	—	—	—	—	—	—	—	—	—		

	Credit	Debet	Credit	Debet	Credit	Debet	Credit	Debet	Credit	Debet	Credit	Debet	
D. Samenvatting (17 tot 24)													
17. Goederen en diensten (1 tot 8)	333,7	325,6	357,8	360,7	386,0	372,7	431,6	426,6	520,0	510,0	634,9	590,6	
18. Overdrachten (9 en 10)	7,2	7,7	7,4	9,3	8,1	11,3	9,2	12,4	9,4	15,2	11,5	18,4	
19. Vorderingen op het buitenland en monetair goud (11 tot 16, op het actief)	—	26,5	—	28,9	—	39,1	—	51,7	—	93,9	—	193,7	
20. Verplichtingen tegenover het buitenland (11 tot 16, op het passief)	17,4	—	32,8	—	27,8	—	48,4	—	88,1	—	159,5	—	
20bis. Niet-onderscheiden transacties	0,8	—	0,6	—	0,3	—	—	—	—	—	—	—	
21. Verbeteringen aan de regionale indeling	—	—	—	—	—	—	—	—	—	—	—	—	
22. Multilaterale betalingen	—	—	—	—	—	—	—	—	—	—	—	—	
23. Saldo van de gezamenlijke geboekte transacties (17 tot 22)	—	0,7	—	0,3	—	0,9	—	1,5	—	1,6	3,2	—	
24. Nettovergissingen en -weglatingen	0,7	—	0,3	—	0,9	—	1,5	—	1,6	—	—	3,2	

STATISTIEKEN

ECONOMISCHE WETGEVING

**LITERATUUR IN VERBAND
MET DE ECONOMISCHE EN FINANCIËLE
PROBLEMEN VAN BELGIE**

STATISTIEKEN

(De inhoudsopgave en de lijst van de gebruikte afkortingen komen voor achter in dit Tijdschrift)

Na ieder hoofdstuk vindt de lezer bibliografische referenties; zij vermelden enkele statistische publikaties die meer omstandige gegevens over het onderwerp van het hoofdstuk of overeenstemmende gegevens voor het buitenland bevatten.

De abonnees kunnen desgewenst de gegevens vermeld in de tabellen VI-1, IX-3, XIII-3, 4, 5, 6, 7, 8, 9 en 13, XVIII-1, 2 en 4 en XIX-2 verkrijgen zodra zij opgemaakt zijn. De aanvragen dienen te worden gericht aan de Nationale Bank van België, Documentatiedienst, de Berlaimontlaan 5, 1000 Brussel. Hierbij dient te worden vermeld welke tabellen de abonnee wenst te ontvangen.

I. — BEVOLKING EN NATIONALE REKENINGEN

1. — BEVOLKING

(duizenden)

Bronnen : N.I.S. en Ministerie van Tewerkstelling en Arbeid.

	1963	1964	1965	1966	1967	1968	1969
	<i>(aan het einde van het jaar)</i>						
Totale bevolking	9.328	9.428	9.499	9.556	9.606	9.632	9.660
Bevolking op werkbekwame leeftijd (15 tot 65 jaar)	5.948	5.996	6.022	6.039	6.058	6.071	6.088
waarvan : Mannen	2.950	2.984	2.998	3.007	3.017	3.023	3.032
Vrouwen	2.998	3.012	3.024	3.032	3.041	3.048	3.056
	<i>(ramingen eind juni)</i>						
Beroepsbevolking ¹ :	3.611	3.652	3.672	3.691	3.698	3.715	3.761
waarvan : Landbouw	263	249	230	216	209	201	191
Extractieve nijverheid	100	102	94	83	74	67	60
Fabrieks nijverheid	1.232	1.258	1.256	1.253	1.220	1.202	1.236
Bouwbedrijf	285	290	293	296	304	304	307
Vervoer	259	262	263	266	263	268	272
Handel, banken, verzekeringen en diensten	1.352	1.379	1.412	1.452	1.483	1.510	1.554
Volledig werklozen ²	62	55	63	67	92	110	88
Grensarbeiders	58	57	61	58	53	53	53

¹ Excl. de gewapende macht.

² Incl. de werklozen die een opleiding en een beroepsherscholing genieten.

I. 2. — VERDELING VAN HET NATIONAAL PRODUKT OVER DE PRODUKTIEFACTOREN

(Miljarden franken)

Bron : N.I.S. — Commissie van de Nationale Rekeningen.

	1964	1965	1966	1967	1968	1969
1. Inkomen uit bezoldigde arbeid ¹ :						
a) Wedden en lonen van werknemers onderworpen aan de Maatschappelijke Zekerheid	210,9	230,1	255,9	269,7	285,8	321,1
b) Wedden en lonen van werknemers onderworpen aan sommige bepalingen van de Maatschappelijke Zekerheid	16,6	18,4	19,8	20,8	22,5	23,9
c) Werkgeversbijdragen Maatschappelijke Zekerheid	43,1	49,8	52,6	59,0	62,9	68,6
d) Werknemers niet onderworpen aan de Maatschappelijke Zekerheid	82,5	92,9	104,1	113,9	121,5	132,2
e) Aanvullingen en correcties	19,4	21,1	19,2	18,6	20,2	23,1
<i>Totaal ...</i>	<i>372,5</i>	<i>412,3</i>	<i>451,6</i>	<i>482,0</i>	<i>512,9</i>	<i>568,9</i>
2. Ondernemersinkomen van zelfstandigen en van personenvennootschappen :						
a) Land-, tuin- en bosbouw ¹	29,1	31,2	28,8	29,4	32,3	36,1
b) Vrije beroepen ¹	16,7	22,0	24,2	25,5	27,8	29,8
c) Handelaars en ambachtslieden ¹	100,8	104,9	110,2	114,4	118,8	122,6
d) Inkomen der personenvennootschappen ² ...	8,3	8,6	8,2	8,3	8,5	9,7
e) Statistische aanpassing	-0,9	0,2	-0,1	...	-1,0	-0,7
<i>Totaal ...</i>	<i>154,0</i>	<i>166,9</i>	<i>171,3</i>	<i>177,6</i>	<i>186,4</i>	<i>197,5</i>
3. Inkomen uit vermogen toevloeiend aan particulieren ¹ :						
a) Interesten	28,5	31,3	34,5	38,2	41,5	49,3
b) Huur (ontvangen of toegerekend)	32,5	34,2	37,0	38,2	39,7	41,0
c) Dividenden, tantièmes, giften	15,0	17,0	18,3	18,6	22,0	27,7
<i>Totaal ...</i>	<i>76,0</i>	<i>82,5</i>	<i>89,8</i>	<i>95,0</i>	<i>103,2</i>	<i>118,0</i>
4. Reserveringen van vennootschappen ²	16,7	17,0	11,9	16,3	18,8	24,3
5. Directe belastingen der vennootschappen van alle juridische vormen	14,1	17,0	18,1	18,8	21,0	26,4
6. Inkomen uit vermogen en ondernemersinkomen toevloeiend aan de overheid	6,8	5,3	4,3	7,1	5,8	6,0
7. Interest van de overheidsschuld	-22,5	-24,3	-26,1	-29,0	-31,8	-37,7
Netto nationaal inkomen tegen factorkosten ...	617,6	676,7	720,9	767,8	816,3	903,4
8. Afschrijvingen	74,3	80,0	86,4	92,6	98,1	106,9
Bruto nationaal inkomen tegen factorkosten ...	691,9	756,7	807,3	860,4	914,4	1.010,3
9. Indirecte belastingen	94,1	101,9	119,2	130,3	137,9	152,4
10. Subsidies	-7,7	-9,7	-12,3	-12,7	-15,4	-18,8
Bruto nationaal produkt tegen marktprijzen ...	778,3	848,9	914,2	978,0	1.036,9	1.143,9

¹ Vóór belastingheffing.

² Na belastingheffing.

**I - 3. — BRUTO TOEGEVOEGDE WAARDE, TEGEN MARKTPRIJS,
PER ACTIVITEITSKLASSE**

(Miljarden franken)

(Ramingen in courante prijzen)

Bron : N.I.S. — Commissie van de Nationale Rekeningen.

	1964	1965	1966	1967	1968	1969
1. Landbouw, bosbouw en visserij	43,0	45,4	43,5	44,7	48,1	52,7
2. Extractieve industrieën	16,5	15,2	13,2	12,2	11,2	11,0
3. Verwerkende industrieën :						
a) Voedingsmiddelen, dranken en tabak	46,7	49,5	53,5	58,8	64,4	68,5
b) Textiel	21,3	21,1	24,0	22,3	24,0	26,4
c) Kleding en schoeisel	10,7	11,7	12,5	12,6	12,5	14,0
d) Hout en meubelen	10,6	11,3	13,0	13,9	14,9	16,2
e) Papier, drukkerij, uitgeverij	12,5	13,3	14,8	15,9	17,0	19,6
f) Chemie en aanverwante activiteiten	19,7	21,0	22,5	23,4	27,2	29,4
g) Klei, ceramiek, glas, cement	14,7	14,8	15,5	16,5	16,9	18,2
h) IJzer, staal en non ferro-metalen	21,5	23,0	23,7	25,1	26,8	30,8
i) Metaalverwerkende industrieën, scheepsbouw	62,4	68,5	72,9	74,0	75,9	90,1
j) Overige industrieën	20,4	22,2	25,8	27,8	30,7	34,6
<i>Totaal van rubriek 3 ...</i>	<i>240,5</i>	<i>256,4</i>	<i>278,2</i>	<i>290,3</i>	<i>310,3</i>	<i>347,8</i>
4. Bouwnijverheid	54,4	57,9	62,5	69,0	66,9	73,0
5. Elektriciteit, gas, water	16,7	18,3	20,7	22,5	25,3	28,6
6. Handel, bank- en verzekeringswezen, woongebou- wen :						
a) Handel	128,3	142,9	158,4	172,1	181,3	199,2
b) Bank- en verzekeringswezen	21,8	24,0	27,1	30,1	33,4	38,3
c) Woongebouwen	42,8	45,7	49,7	51,6	53,5	55,8
<i>Totaal van rubriek 6 ...</i>	<i>192,9</i>	<i>212,6</i>	<i>235,2</i>	<i>253,8</i>	<i>268,2</i>	<i>293,3</i>
7. Vervoer en verkeer	53,2	57,8	63,6	67,6	76,1	83,1
8. Diensten	161,2	183,9	200,2	218,0	234,6	256,4
9. Correcties	- 5,0	- 5,4	- 9,7	- 7,5	-11,9	- 9,5
Bruto binnenlands produkt tegen marktprijzen .	773,4	842,1	907,3	970,5	1.028,8	1.136,4
10. Saldo van de factorinkomens ontvangen van en betaald aan het buitenland	4,9	6,8	6,8	7,4	8,1	7,5
Bruto nationaal produkt tegen marktprijzen ...	778,3	848,9	914,2	978,0	1.036,9	1.143,9

I - 4. — B.N.P. BEREKEND DOOR ONTLEDING VAN DE BESTEDINGEN

(Genormaliseerd systeem)

(Miljarden franken)

Bron : N.I.S. — Commissie van de Nationale Rekeningen.

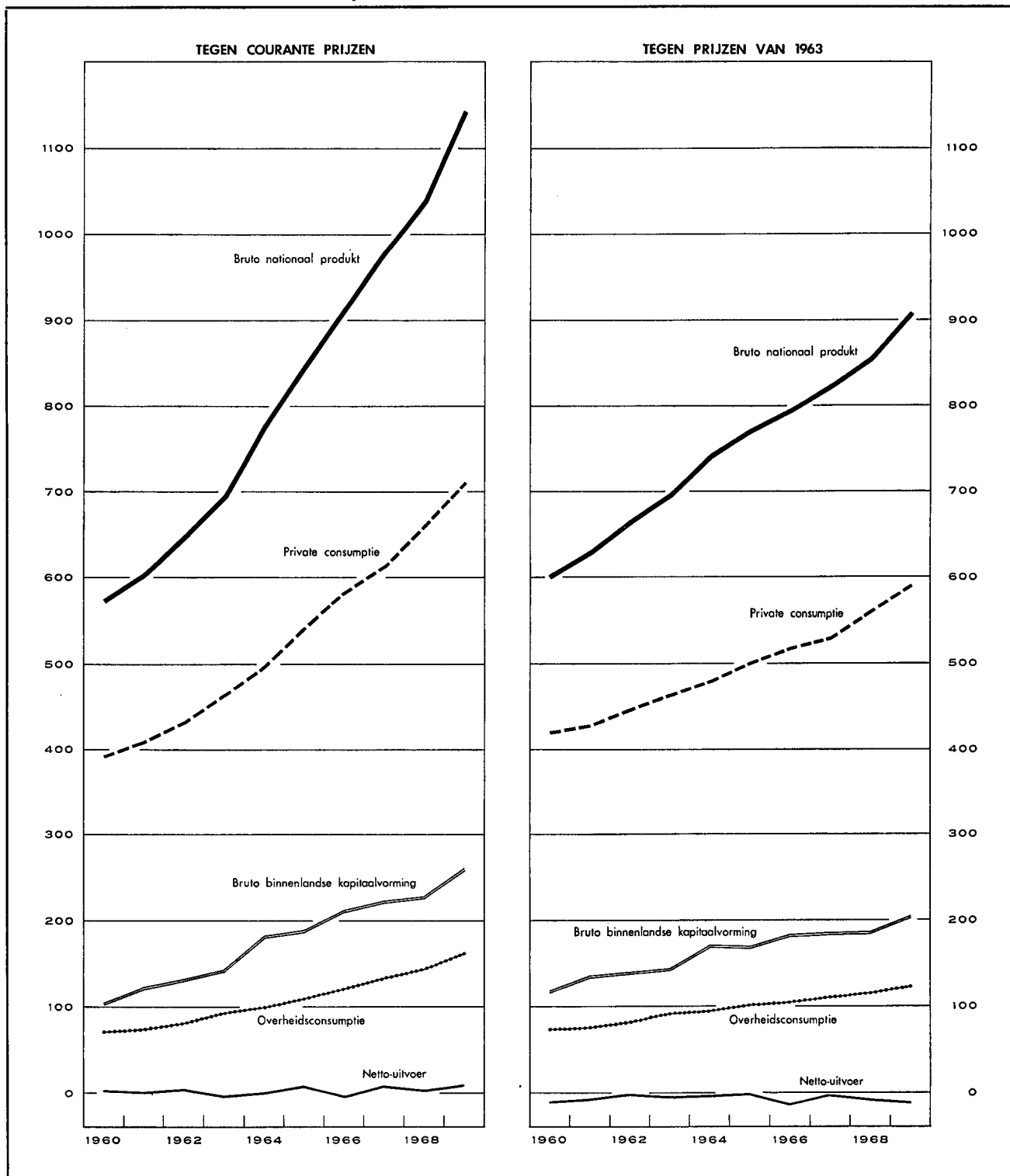

I - 4a. — BESTEDING VAN HET NATIONAAL PRODUKT

(Ramingen in courante prijzen)

(Miljarden franken)

Bron : N.I.S. — Commissie van de Nationale Rekeningen.

	1964	1965	1966	1967	1968	1969
1. Particuliere consumptie :						
a) Voedingsmiddelen	127,7	138,2	146,9	154,1	160,5	171,9
b) Dranken en tabakswaaren	36,1	39,1	40,5	44,3	47,3	49,9
c) Kleding en ander persoonlijk goed	47,6	51,1	54,4	54,8	58,6	65,3
d) Huur, belastingen, water	53,3	57,0	61,6	64,3	66,9	69,9
e) Verwarming en verlichting	24,8	27,6	28,2	29,9	33,1	35,0
f) Duurzame huishoudartikelen	44,5	48,3	51,8	52,7	58,0	65,8
g) Onderhoud van de woning	23,4	25,7	27,7	29,8	32,4	34,9
h) Persoonsverzorging en hygiëne	30,4	38,0	42,2	45,7	51,4	55,3
i) Vervoer en verkeer	47,6	51,8	57,3	61,2	67,0	73,8
j) Vrijtijdsbesteding	41,2	44,4	47,3	51,6	54,6	59,6
k) Andere uitgaven en statistische aanpassing ..	20,3	19,7	24,7	24,1	30,9	30,1
<i>Totaal ...</i>	<i>496,9</i>	<i>540,9</i>	<i>582,6</i>	<i>612,5</i>	<i>660,7</i>	<i>711,5</i>
2. Overheidsconsumptie :						
a) Bezoldigingen en pensioenen	67,4	77,1	86,1	94,1	100,9	111,6
b) Goederen en diensten	26,2	27,1	28,4	31,7	35,1	41,3
c) Toegerekende nettohuur (of betaalde)	3,8	4,3	4,5	5,2	5,8	6,2
d) Toegerekende afschrijvingen van administratieve- en onderwijsgebouwen van de openbare besturen	1,5	1,7	1,9	2,1	2,2	2,5
<i>Totaal ...</i>	<i>98,9</i>	<i>110,2</i>	<i>120,9</i>	<i>133,1</i>	<i>144,0</i>	<i>161,6</i>
3. Bruto binnenlandse kapitaalvorming :						
a) Landbouw, bosbouw en visserij	4,9	5,3	6,0	5,7	6,4	6,8
b) Extractieve industrieën	2,0	2,0	1,7	1,6	1,9	2,0
c) Verwerkende industrieën	40,7	46,3	54,3	54,0	49,2	59,8
d) Bouwnijverheid	5,1	5,5	6,5	6,9	6,5	7,4
e) Elektriciteit, gas en water	7,8	9,4	11,4	15,0	13,4	14,0
f) Handel, bank- en verzekeringswezen	15,4	15,7	18,1	18,0	19,3	22,0
g) Woongebouwen	52,2	58,7	56,5	59,3	58,3	61,8
h) Vervoer en verkeer	15,4	18,6	20,5	23,4	23,5	23,9
i) Overheid en onderwijs	23,2	19,7	24,3	28,8	34,2	38,3
j) Andere diensten	3,9	4,1	4,9	5,4	5,5	7,0
k) Veranderingen der voorraden	11,0	4,4	7,8	5,3	8,8	17,7
l) Statistische aanpassing	0,9	...	1,1	0,2	2,0	0,8
<i>Totaal ...</i>	<i>182,5</i>	<i>189,7</i>	<i>213,1</i>	<i>223,6</i>	<i>229,0</i>	<i>261,5</i>
4. Netto-uitvoer van goederen en diensten :						
a) Totale uitvoer	295,0	325,7	350,1	376,8	422,0	510,9
b) Totale invoer	295,0	317,6	352,5	368,0	418,8	501,6
c) Netto-uitvoer	—	+ 8,1	— 2,4	+ 8,8	+ 3,2	+ 9,3
Bruto nationaal produkt tegen marktprijzen	778,3	848,9	914,2	978,0	1.036,9	1.143,9

I - 4b. — BESTEDING VAN HET NATIONAAL PRODUKT

(Indexcijfers van de ramingen in prijzen van 1963)

Bron : N.I.S. — Commissie van de Nationale Rekeningen.

	1964	1965	1966	1967	1968	1969
1. Particuliere consumptie :						
a) Voedingsmiddelen	101	102	105	110	112	115
b) Dranken	106	109	107	112	118	125
c) Tabakswaaren	105	111	115	117	118	121
d) Kleding en ander persoonlijk goed	102	107	110	109	114	125
e) Huur, belastingen, water	102	105	107	109	111	113
f) Verwarming en verlichting	90	98	99	103	113	119
g) Duurzame huishoudartikelen	112	119	124	125	135	151
h) Onderhoud van de woning	103	106	107	110	114	117
i) Persoonsverzorging en hygiëne	102	110	112	115	127	134
j) Vervoer	109	120	125	131	143	156
k) P.T.T.-verbindingen	108	114	123	132	141	151
l) Vrijtijdsbesteding	106	110	112	117	120	127
<i>Totaal ...</i>	<i>103</i>	<i>108</i>	<i>111</i>	<i>114</i>	<i>121</i>	<i>127</i>
2. Overheidsconsumptie :						
a) Bezoldigingen en pensioenen	105	113	119	124	126	133
b) Goederen en diensten	101	101	102	111	121	138
c) Toegerekende huur van administratieve en onderwijsgebouwen (incl. afschrijvingen)	109	117	121	135	146	154
<i>Totaal ...</i>	<i>104</i>	<i>110</i>	<i>114</i>	<i>121</i>	<i>126</i>	<i>135</i>
3 Bruto binnenlandse kapitaalvorming :						
a) Landbouw, bosbouw en visserij	110	116	126	115	124	128
b) Extractieve industrieën	96	93	78	70	83	86
c) Verwerkende industrieën	99	110	126	123	111	130
d) Bouwnijverheid	89	94	109	116	108	118
e) Elektriciteit, gas en water	108	126	149	188	167	167
f) Handel, bank- en verzekeringswezen	99	97	110	106	112	123
g) Woongebouwen	144	151	136	134	127	129
h) Vervoer en verkeer	101	118	125	137	134	132
i) Overheid (excl. onderwijs)	142	106	123	150	179	194
j) Onderwijs	89	85	100	95	102	101
k) Andere diensten	99	99	117	126	126	155
<i>Totaal ...</i>	<i>119</i>	<i>119</i>	<i>129</i>	<i>130</i>	<i>130</i>	<i>143</i>
4. Netto-uitvoer van goederen en diensten :						
a) Totale uitvoer	111	120	124	133	148	171
b) Totale invoer	111	118	128	132	149	173
Bruto nationaal produkt tegen marktprijzen (prijzen van 1963)	106,8	110,9	114,2	118,5	122,7	130,7

Bibliografische referenties :

Bevolking : *Statistisch Jaarboek voor België. — Statistisch Tijdschrift van het N.I.S. — Publikaties van het Nationaal Centrum voor mechanische berekeningen. — Algemene telling van de bevolking, de nijverheid en de handel op 31 december 1961. — « Centre de Recherches économiques » van Leuven. — Annuaire démographique (O.V.N.). — Revue Internationale du Travail (I.A.B.). — Annuaire des statistiques du Travail (I.A.B.). — Ministerie van Tewerkstelling en Arbeid : « Overzicht van de evolutie van de Belgische actieve bevolking over de periode 1948-1960 ».*

Nationaal Inkomen en B.N.P. : *Statistisch Jaarboek voor België. — Statistisch Tijdschrift van het N.I.S. — Statistische reeksen van Brussel (DULBEA). — I.R.E.S. — International Financial Statistics (I.M.F.). — Principaux indicateurs économiques (O.E.S.O.). — Données statistiques (Fnad van Europa). — Yearbook of International Accounts Statistics (O.V.N.). — Belgische Economische Statistieken 1950-1960. — Algemeen statistisch Bulletin van het Bureau voor de Statistiek der Europese Gemeenschappen.*

II. — TEWERKSTELLING EN WERKLOOSHEID

1. — INDEXCIJFERS VAN DE TEWERKSTELLING IN DE NIJVERHEID (arbeiders)

Basis 1963 = 100 ¹

Bron : Ministerie van Tewerkstelling en Arbeid.

Maandgemiddelden of maanden	Algemeen indexcijfer	Extractieve bedrijven	Fabrieksnijverheid							Textiel (excl. confectie)	Bouw- nijverheid
			Totaal	Nijverheid der basis- metalen	Metaalverwerkende nijverheid						
					Fabricage van metaal- produkten (exclusief machines en transport- materieel)	Mach- bouw (exclusief electrische machines)	Bouw van electrische machines, apparaten en toebehoren	Bouw van transport- materieel			
1964	104,0	101,8	103,0	101,6	102,1	102,2	108,8	103,9	99,6	107,9	
1965	101,7	95,2	101,7	101,2	98,4	105,2	114,1	104,6	94,4	103,7	
1966	100,5	80,9	101,8	96,0	101,3	102,9	103,1	107,7	98,9	102,1	
1967	98,2	73,0	98,7	88,3	99,7	98,3	96,6	104,7	96,5	103,8	
1968	95,7	64,1	96,9	86,9	94,2	96,6	96,7	104,1	92,8	99,4	
1966 4 ^e kwartaal	100,9	77,7	102,2	93,2	103,5	103,2	103,2	108,9	98,6	103,2	
1967 1 ^e kwartaal	98,8	76,4	100,3	89,6	101,8	100,9	100,2	106,3	100,0	99,0	
2 ^e kwartaal	98,6	74,4	98,7	88,5	98,7	97,2	97,3	106,0	96,6	105,3	
3 ^e kwartaal	98,3	71,9	98,1	86,8	98,7	96,8	96,2	104,5	92,8	107,6	
4 ^e kwartaal	97,0	69,9	97,6	87,4	99,1	96,9	95,8	100,7	94,6	103,1	
1968 1 ^e kwartaal	93,8	67,9	95,7	86,1	95,8	94,9	93,8	100,8	93,5	93,8	
2 ^e kwartaal	95,1	66,6	95,7	86,5	93,2	95,6	94,7	102,1	92,4	100,4	
3 ^e kwartaal	96,6	64,6	97,1	86,7	93,2	96,8	96,6	105,7	92,6	103,3	
4 ^e kwartaal	96,8	63,2	98,3	88,6	94,6	98,8	101,7	108,0	92,7	100,5	
1967 December	95,4	69,4	97,1	87,0	98,2	96,8	95,2	102,0	94,3	96,4	
1968 Januari	93,7	68,5	96,2	86,5	97,1	95,4	93,7	101,3	93,8	91,2	
Februari	93,7	67,9	95,5	86,0	95,1	95,1	93,4	100,1	93,4	93,6	
Maart	94,2	67,4	95,5	85,9	95,3	94,2	94,3	100,9	93,4	96,4	
April	94,7	67,1	95,5	86,3	93,9	95,4	94,3	100,1	92,6	99,1	
Mei	95,1	66,6	95,8	86,4	93,2	95,1	95,1	102,5	92,4	99,6	
Juni	95,6	66,2	96,0	86,7	92,6	96,3	94,9	103,6	92,3	102,4	
Juli	95,9	65,6	96,4	86,6	93,0	96,6	94,3	104,5	91,9	101,7	
Augustus	96,5	64,9	96,9	86,7	92,7	95,4	96,2	106,0	92,6	103,9	
September	97,4	63,4	98,1	86,9	94,1	98,4	99,0	106,5	93,3	104,3	
Oktober	97,4	63,4	98,4	89,0	95,0	98,7	99,9	108,1	92,1	102,8	
November	96,9	63,1	98,3	88,9	94,4	98,9	102,1	107,6	92,6	100,9	
December	96,2	63,4	98,2	87,9	94,6	98,9	103,0	108,2	93,4	97,5	

¹ Indexcijfers oorspronkelijk berekend op basis 1964 = 100 omgezet in basis 1963 = 100.

II - 2. — AANBIEDINGEN VAN WERKZOEKENDEN EN AANVRAGEN VAN WERKGEVERS

(Duizenden)

Bron : Rijksdienst voor Arbeidsvoorziening.

	Aanbiedingen van werkzoekenden 1							Aanvragen van werkgevers	
	Volledig werklozen die uitkering ontvingen				Door de openbare besturen tewerkgestelde werklozen	Vrijwillig ingeschreven niet-werkende werkzoekenden		ontvangen aanvragen 2	openstaande aanvragen 1
	met normale arbeidsgeschiktheid		met gedeeltelijke of sterk verminderde arbeidsgeschiktheid	Totaal		van jonger dan 20 jaar	van 20 jaar of ouder		
	van jonger dan 20 jaar	van 20 jaar of ouder							
1964	13,4		37,0	50,4	6,3	4,1		13,9	13,1
1965	19,5		35,9	55,4	6,9	6,5		13,7	8,4
1966	2,5	23,1	35,9	61,5	6,6	2,4	5,7	13,3	7,5
1967	5,2	41,2	38,9	85,3	6,7	2,8	6,3	11,9	4,4
1968	5,2	53,4	44,1	102,7	7,0	2,6	6,4	13,4	4,9
1969	2,8	36,2	46,3	85,3	6,5	1,3	4,6	16,0	11,6
1970	2,1	24,0	45,2	71,3	6,3	1,1	4,0	17,8 ³	23,9 ³
1969 1 ^e kwartaal	3,9	53,2	47,0	104,2	5,6	1,3	5,7	16,6	7,3
2 ^e kwartaal	2,0	36,1	45,4	83,5	6,9	0,9	4,0	18,4	12,0
3 ^e kwartaal	1,8	27,7	46,1	75,6	7,2	1,6	4,1	15,0	13,9
4 ^e kwartaal	3,3	28,0	46,7	78,0	6,2	1,5	4,3	14,1	13,2
1970 1 ^e kwartaal	2,1	29,1	47,1	78,2	5,3	0,9	4,4	Nieuwe reeks 3	
2 ^e kwartaal	1,4	23,1	44,8	69,3	6,7	0,8	3,8	22,9	23,3
3 ^e kwartaal	1,6	20,9	43,8	66,3	7,0	1,5	3,7	19,6	28,3
4 ^e kwartaal	3,4	23,3	44,4	71,1	6,4	1,5	4,0	15,1	25,0
1971 1 ^e kwartaal	3,5	24,2	46,4	74,1	5,7	1,2	3,9	13,5	19,0
1970 April	1,7	25,5	46,1	73,3	6,4	0,8	4,1	17,1	15,7
Mei	1,4	23,0	45,4	69,8	6,7	0,7	3,8	19,8	26,6
Juni	1,2	19,3	44,4	64,9	6,9	0,9	3,4	18,4	28,4
Juli	1,5	21,9	44,6	68,0	7,0	1,2	3,6	20,5	29,9
Augustus	1,3	20,5	43,5	65,3	7,0	1,6	3,8	12,0	26,7
September	2,0	20,3	43,3	65,6	7,0	1,6	3,7	15,5	24,4
Oktober	3,0	21,1	43,3	67,4	7,0	1,6	3,9	17,9	23,8
November	3,2	22,4	44,2	69,8	6,4	1,5	4,1	15,4	22,0
December	4,1	26,3	45,8	76,2	5,7	1,3	3,9	13,3	19,5
1971 Januari	4,0	26,3	46,4	76,7	5,3	1,3	4,0	11,7	15,5
Februari	3,6	24,4	46,7	74,7	5,6	1,2	3,9	17,2	15,6
Maart	3,0	21,9	45,9	70,8	6,2	1,1	3,9	15,4	15,6
April	2,7	20,4	44,9	68,0	6,9	1,0	3,6	18,7	15,9
								17,9	16,0

¹ Voor de jaarlijkse of kwartaalgegevens : maandgemiddelde van de gegevens aan het einde van de maand. Voor de maandgegevens : aan het einde van de maand.

² Het betreft de in de loop van de maand ontvangen aanvragen. Voor de jaar- of kwartaalgegevens : maandgemiddelde van de in de loop van het jaar of van het kwartaal ontvangen aanvragen.

³ Nieuwe reeks als gevolg van het koninklijk besluit van 5-12-1969 betreffende de aangifte van collectieve afdankingen en de kennisgeving van vacante betrekkingen, dat in werking trad op 1 januari 1970. Dit besluit verplicht de ondernemingen die tenminste 20 werknemers te werk stellen er o.m. toe, de Rijksdienst voor Arbeidsvoorziening in kennis te stellen van elke betrekking die sedert ten minste drie werkdagen vacant is.

II - 2. — AANBIEDINGEN VAN WERKZOEKENDEN EN AANVRAGEN VAN WERKGEVERS ¹

(Duizenden)

Bron : Rijksdienst voor Arbeidsvoorziening.

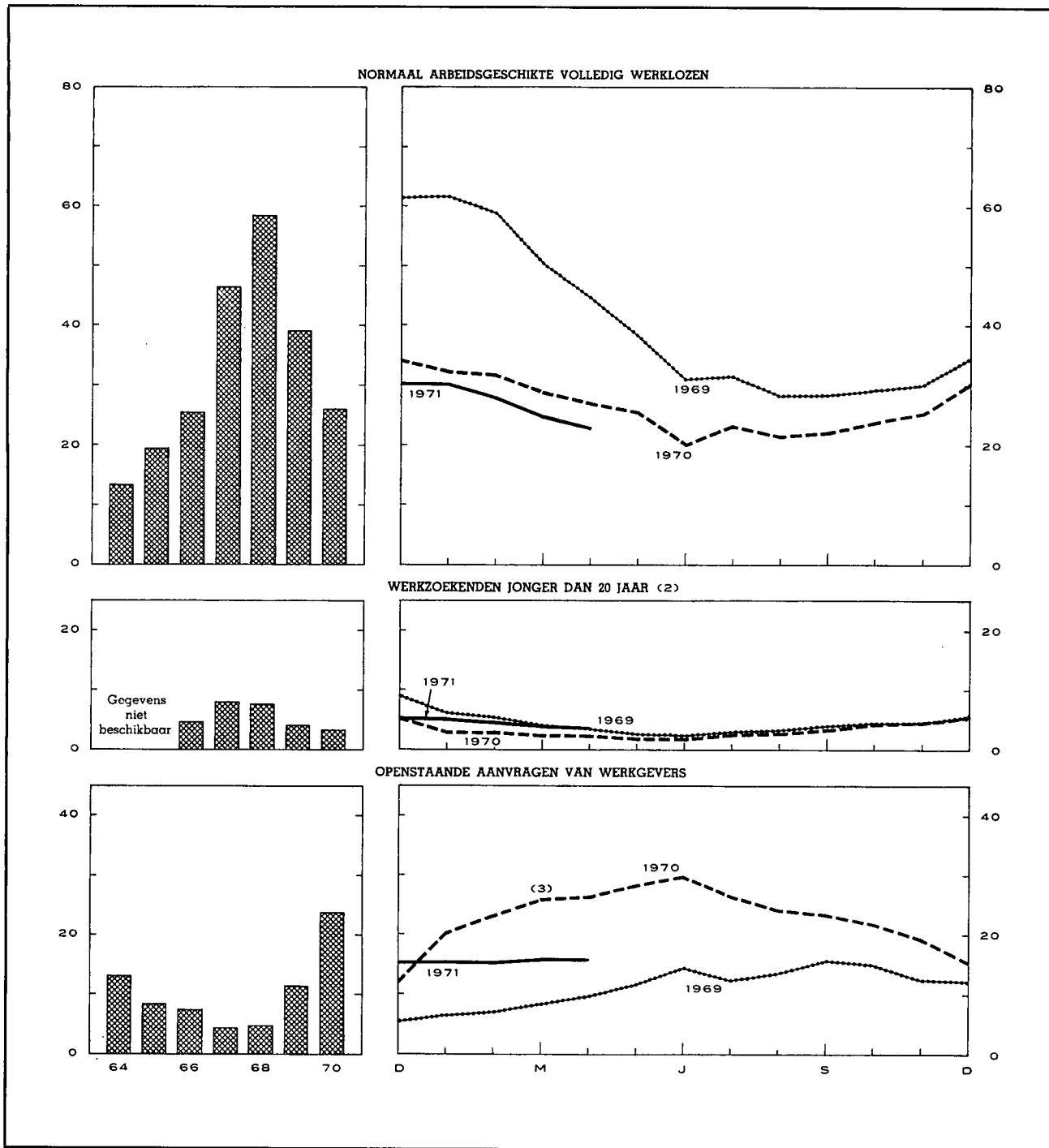

¹ Voor de jaarlijkse gegevens : maandgemiddelden van de gegevens per einde maand. Voor de maandelijkse gegevens : per einde maand.

² Normaal arbeidsgeschikte volledig werklozen en vrij ingeschreven niet-werkende werkzoekenden.

³ Het koninklijk besluit van 5 december 1969 betreffende de aangifte van collective afdankingen en de kennisgeving van de vacante betrekkingen, trad in werking op 1 januari 1970. Dit besluit verplicht de ondernemingen die ten minste 20 werknemers te werk stellen er o.m. toe, de Rijksdienst voor Arbeidsvoorziening in kennis te stellen van elke betrekking die sedert ten minste drie werkdagen vacant is.

III. — LANDBOUW EN VISSERIJ

1. — LANDBOUWPRODUCTIE

Bronnen : Ministerie van Landbouw (plantaardige produktie) — N.I.S. (oppervlakte cultuurgrond, aantal dieren en dierlijke produktie).

	1964	1965	1966	1967	1968	1969	1970
Oppervlakte cultuurgrond ¹ (duizenden heclaren)							
Broodgranen	259	263	244	229	232	224	207
waarvan : tarwe	214	226	211	197	201	197	181
rogge	41	33	29	26	26	21	20
Andere granen	238	252	258	258	249	249	255
Nijverheidsgewassen	106	95	92	95	107	109	101
Wortel- en knolgewassen	94	89	90	91	81	77	80
Groenten geteeld voor het zaad	10	10	9	8	8	8	7
Hooi- en weiland	799	795	795	794	791	788	795
Diversen	109	98	102	102	96	98	97
Totaal ...	1.615	1.602	1.590	1.577	1.564	1.553	1.542
Plantaardige produktie (duizenden tonnen)							
Tarwe	900	854	650	828	839	754	708
Andere graangewassen	1.064	962	896	1.129	1.033	968	843
Suikerbieten	3.515	2.748	2.858	3.615	4.108	4.217	3.868
Vlas (zaad en stro)	283	190	167	105	108	112	48
Cichorei	68	46	29	32	40	43	56
Aardappelen	1.755	1.419	1.475	1.943	1.566	1.253	1.373
Aantal dieren ¹ (duizenden stuks)							
Landbouwpaarden	120	108	94	85	86	81	73
Totaal der runderen	2.657	2.725	2.767	2.753	2.799	2.839	2.887
waarvan : melkkoeien	996	1.007	1.016	1.026	1.064	1.072	1.052
Varkens	1.809	1.824	1.948	2.300	2.479	2.780	3.722
Dierlijke produktie							
Melkleveringen aan de melkfabrieken (miljoenen liters)	1.712	1.953	2.199	2.403	2.585	2.475	2.355
Slachtingen (nettogewicht van het vlees - duizenden tonnen)	429	461	500	548	586	608	704

¹ Telling op 15 mei van ieder jaar.

III - 2. — ZEEVISSERIJ

Voornaamste vissoorten aangevoerd in de Belgische havens

(Maandgemiddelden in tonnen)

Bron : N.I.S.

	1964	1965	1966	1967	1968	1969	1970
Schelvis	281	233	141	130	136	361	346
Kabeljauw	630	1.124	1.052	1.322	1.695	1.176	859
Schol	322	294	442	516	450	376	398
Tong	201	263	329	412	356	309	320
Rog	319	280	182	178	219	231	199
Haring	134	112	61	30	11	38	62
Garnaal	75	72	80	104	80	114	114

Bibliografische referenties : Landbouwtijdschrift (Ministerie van Landbouw). — Landhoustatistieken (N.I.S.). — Statistisch Jaarboek voor

België. — Données statistiques (Raad van Europa). — Bulletin mensuel : Economie et statistiques agricoles (F.A.O.).

IV. — NIJVERHEID

IV - 0. — UITSLAGEN VAN DE CONJUNCTUURTESTS *

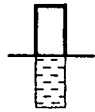

Percentage van de antwoorden • Vermeerdering • op vragen A, B en C
 Percentage van de antwoorden • Hoger dan normaal • op vragen D en E
 Percentage van de antwoorden • Daling • op vragen A, B en C
 Percentage van de antwoorden • Lager dan normaal • op vragen D en E

— Procentueel verschil tussen de antwoorden • Vermeerdering • en • Daling • op vragen A, B en C
 — Procentueel verschil tussen de antwoorden • Hoger • en • Lager • dan normaal op vragen D en E

A. - INSCHRIJVINGEN VAN BESTELLINGEN BINNENLANDSE MARKT

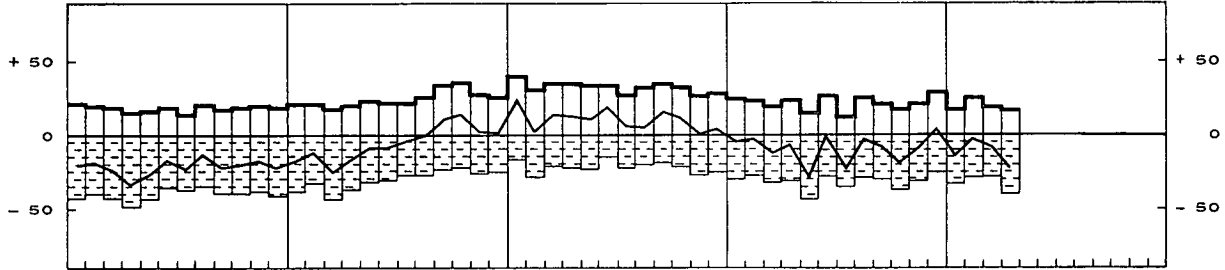

B. - INSCHRIJVINGEN VAN BESTELLINGEN BUITENLANDSE MARKT

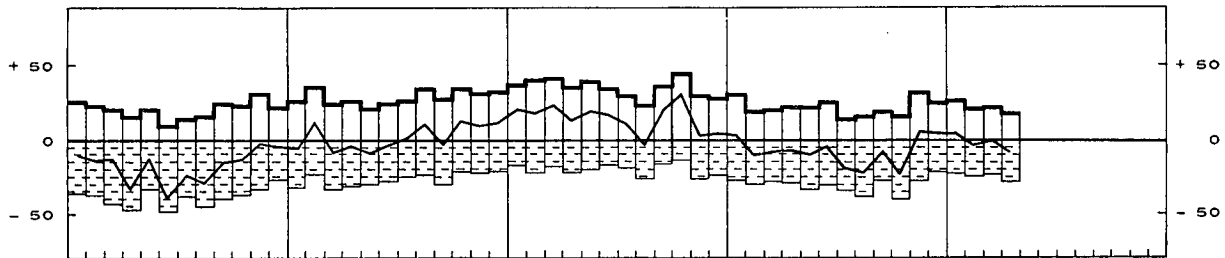

C. - VERLOOP VAN DE VERKOOPPRIJZEN

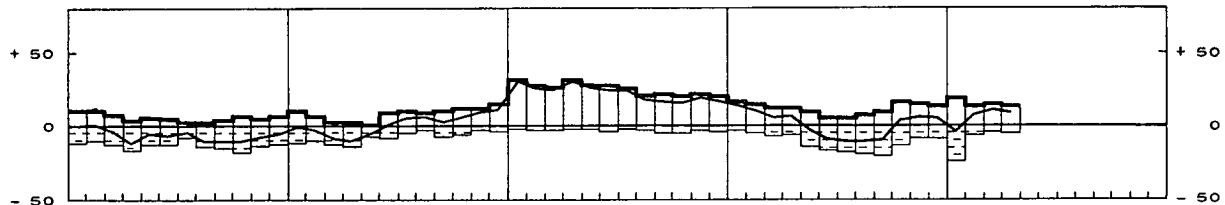

D. - OORDEEL OVER ORDERPOSITIE

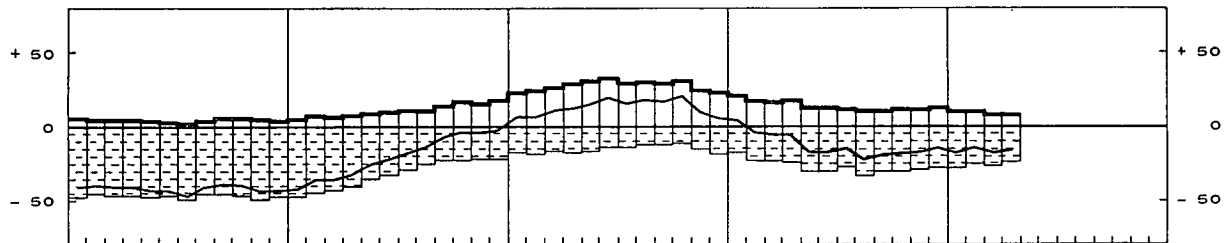

E. - OORDEEL OVER DE VOORRAAD AFGEWERKTE PRODUCTEN

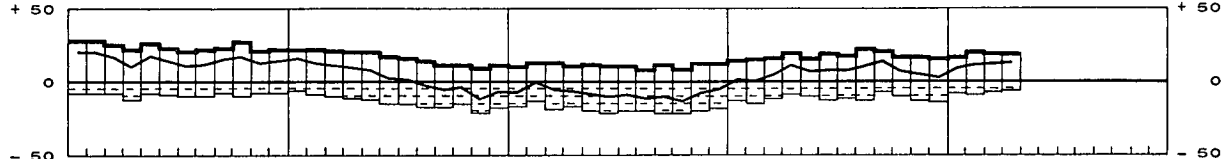

F. - GEMIDDELTE VERZEKERDE ACTIVITEITSDUUR (IN MAANDEN)

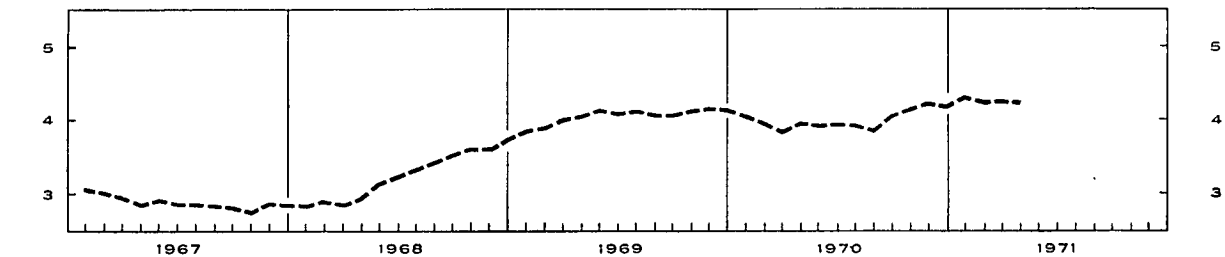

* Deze onderzoeken hebben betrekking op de volgende sectoren : cementagglomeraten, hout, bouwkeraamiek, cement, chemische nijverheid, leder, metaalverwerkende nijverheid, non ferro-metalen, papier, petroleumraffinaderijen, ijzer en staal, kleinijverheid, textiel en glas. In 1967

en 1968, was de chemische nijverheid er niet inbegrepen. De antwoorden der deelnemers zijn gewogen met de omzetcijfers en geven de wijzigingen tegenover de vorige maand voor de vragen A tot E aan.
 1 Na uitschakeling van de seizoenschommelingen.

IV - 1. — ALGEMENE INDEXCIJFERS VAN DE INDUSTRIELE PRODUCTIE

Basis 1963 = 100

Maandgemiddelden of maanden	Niet voor seizoen gecorrigeerde indexcijfers				Trend-cyclische beweging	
	Bron : N.I.S.		Bron : Agfi			Bron : N.I.S.
	Algemeen indexcijfer *	waaraan : fabrieksruwveerheid alleen	Algemeen indexcijfer	Algemeen indexcijfer *		
1964	107	107	107	107	107	
1965	109	110	109	109	109	
1966	111	111	109	111	111	
1967	113	114	111	111	113	
1968	119	124	121	121	120	
1969	131	138	131	131	131	
1970	138	144	134	134	138	
1969 1e kwartaal	127	133	128	128	128	
2e kwartaal	132	139	131	130	130	
3e kwartaal	125	132	129	129	132	
4e kwartaal	139	148	137	137	133	
1970 1e kwartaal	130	140	129	135	135	
2e kwartaal	141	146	137	137	137	
3e kwartaal	131	135	133	133	140	
4e kwartaal	149	154	138	138	142	
1971 1e kwartaal	135	138	138	138	148	
1970 Mei	147	151	137	137	144	
Juni	113	116	129	129	137	
Juli	131	134	132	132	140	
Augustus	150	154	138	138	141	
September	155	160	140	141	141	
Oktober	140	144	132	142	142	
November	152	157	142	142	148	
December	135	139	139	139	144	
1971 Januari	145	149	144	144	144	
Februari	135	139	132	132	144	
Maart	145	151	138	138	144	
April	135	139	138	138	144	
Mei	135	139	138	138	144	

IV - 2. — INDEXCIJFERS VAN DE INDUSTRIELE PRODUCTIE (Voornaamste sectoren)

Bron : N.I.S. Basis 1963 = 100

Maandgemiddelden of maanden	Algemeen indexcijfer *	Fabrieksruwveerheid													
		Extractieve bedrijven	Algemeen indexcijfer				Textielnijverveerheid			Chemische bedrijven en rubberindustrie		Petroleumraffinaderijen			
			Nijverheid van de niet metaalhoudende mineralen, exclusief petroleum- en steenkoolderivaten	Ijzer- en staalnijverheid	Industrie der non-ferrometalen	Metaalverwerkende nijverheid	Voedingsnijverheid en drankbereiding	Totaal	Spinnerijen	Weverijen	Industrie der gebreide goederen		Totaal	Verwerking van de platen- en folienrollen	
1964	107	104	107	115	115	112	104	106	101	99	105	97	110	119	110
1965	109	96	110	112	118	121	109	107	98	97	99	98	114	144	114
1966	111	86	114	112	123	122	112	112	103	99	107	102	117	172	137
1967	113	83	116	113	126	118	113	119	95	89	102	96	125	219	142
1968	119	76	124	115	145	129	116	121	102	98	108	97	145	260	189
1969	131	69	138	123	163	133	135	129	110	104	118	104	171	310	235
1970	138	63	144	132	159	142	142	136	102	102	121	101	177	338	246
1968 4e kwartaal	128	75	134	119	155	137	126	133	113	107	122	105	153	283	216
1969 1e kwartaal	127	72	133	107	161	132	130	113	111	106	118	107	165	300	232
2e kwartaal	132	73	139	129	165	131	133	125	115	108	123	110	176	317	233
3e kwartaal	125	62	132	124	155	127	130	133	95	89	103	91	166	235	235
4e kwartaal	139	68	148	130	172	140	147	143	118	112	128	107	175	325	242
1970 1e kwartaal	130	55	140	116	155	140	140	120	113	108	125	103	175	331	224
2e kwartaal	141	67	146	138	172	146	144	135	114	108	125	105	179	338	242
3e kwartaal	131	60	135	136	155	135	128	141	93	86	104	89	167	319	257
4e kwartaal	149	68	154	138	152	149	156	146	93	108	130	107	188	364	261
1970 Februari	127	54	136	110	143	141	137	118	112	106	124	103	168	339	208
Maart	139	70	148	127	171	141	146	128	117	110	128	110	183	334	233
April	140	71	139	135	179	150	144	137	122	114	134	115	182	330	237
Mei	135	61	138	137	169	138	135	122	103	96	114	94	168	307	256
Juni	147	69	151	143	167	151	151	147	118	115	129	106	188	378	232
Juli	113	49	116	126	146	119	104	140	76	59	102	61	151	279	264
Augustus	131	63	134	136	149	138	127	139	90	90	85	95	165	309	256
September	150	68	134	146	169	147	154	144	114	108	125	111	186	369	250
Oktober	155	72	160	146	164	154	161	155	119	110	133	113	195	382	242
November	140	66	144	135	131	147	146	143	108	100	122	102	177	345	262
December	152	65	157	135	161	145	161	141	116	116	133	105	192	365	278
1971 Januari	135	65	139	124	171	145	151	116	105	105	100	100	178	365	256
Februari	145	69	149	129	161	152	154	124	114	114	114	92	169	365	231

* Excl. de bouwrijverheid.

IV - 2. — INDEXCIJFERS VAN DE INDUSTRIELE PRODUKTIE (N.I.S.)

Basis 1963 = 100

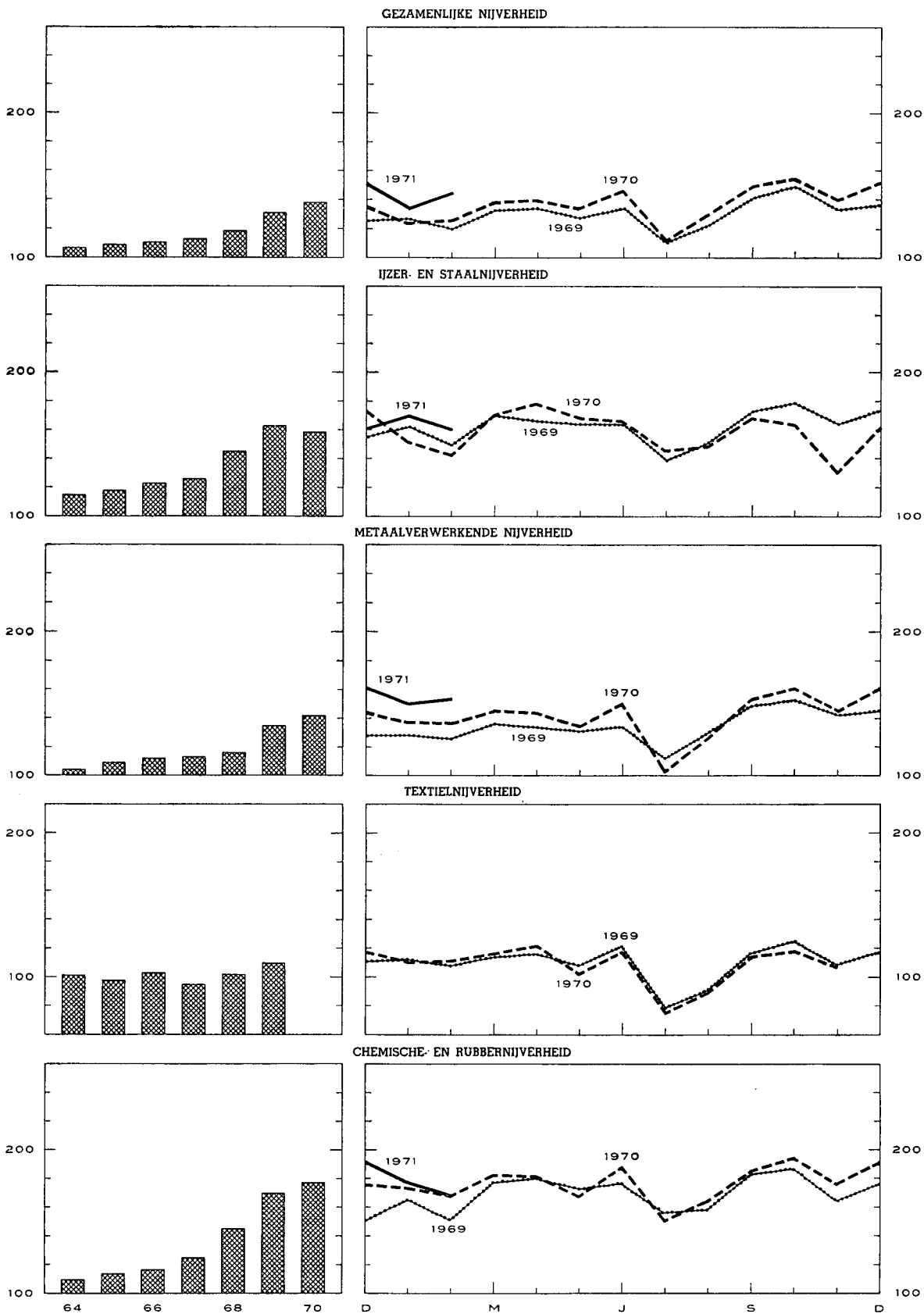

IV - 3. — ENERGIE

Bronnen : *Algemene Directie van het Mijnwezen* [kol. (1), (2) en (5)] — *Administratie van de Nijverheid* [kol. (8)] — *Berekeningen door de N.B.B.* [kol. (4)] — *N.I.S.* [kol. (3), (6), (7) en (9)].

Maandgemiddelden of maanden	Steenkool					Elektriciteit	Ruwe petroleum	Gas						
	Productie	Voorraden per einde periode op de mijn- terreinen	Netto- invoer	Waarneem- baar verbruik van ruwe steenkool ¹	Dagelijks rendement per onder- en bovengrondse arbeider	Productie	Verwerking	Productie van fabrieksgas	Invoer van aardgas					
										(duizenden tonnen)	(kg)	(miljoenen kWh)	(duizenden tonnen)	(miljoenen m ³)
										(1)	(2)	(3)	(4)	(5)
1964	1.775	1.489	407	2.504	1.155	1.623	1.112	244	...					
1965	1.649	2.419	422	2.393	1.212	1.697	1.300	272	...					
1966	1.458	3.046	417	2.188	1.270	1.793	1.383	244	...					
1967	1.369	2.644	364	2.140	1.336	1.884	1.440	267	23					
1968	1.234	1.735	464	2.242	1.418	2.088	1.913	261	100					
1969	1.100	631	479	2.211	1.506	2.303	2.379	210	249					
1970	947	215	593	2.099	1.599	2.413	2.485	173	351					
1969 1 ^o kwartaal	1.219	1.578	455	2.267	1.472	2.334	2.342	277	222					
2 ^o kwartaal	1.145	1.381	482	2.267	1.489	2.164	2.358	194	308					
3 ^o kwartaal	951	1.069	437	1.990	1.503	2.090	2.372	174	152					
4 ^o kwartaal	1.085	631	541	2.316	1.567	2.621	2.443	195	315					
1970 1 ^o kwartaal	784 ²	514	713	2.085	1.429 ²	2.536	2.263	176	325					
2 ^o kwartaal	1.037	344	599	2.253	1.621	2.338	2.445	184	317					
3 ^o kwartaal	913	238	509	1.969	1.617	2.157	2.596	169	310					
4 ^o kwartaal	1.054	215	550	2.094	1.673	2.616	2.635	162	452					
1971 1 ^o kwartaal	1.071	357			1.690	2.684								
1970 Mei	924	415	407	1.920	1.618	2.236	2.592	191	298					
Juni	997	344	684	2.291	1.578	2.282	2.343	175	279					
Juli	803	289	462	1.901	1.664	2.078	2.670	159	289					
Augustus	915	265	546	1.989	1.591	2.117	2.589	173	316					
September	1.020	238	518	2.016	1.595	2.276	2.529	173	326					
Oktober	1.084	237	512	2.142	1.635	2.544	2.449	169	412					
November	1.033	218	511	1.983	1.685	2.518	2.648	152	430					
December	1.046	215	626	2.158	1.699	2.786	2.808	165	513					
1971 Januari	1.038	245			1.682	2.767								
Februari	1.027	280			1.716	2.492								
Maart	1.147	357			1.673	2.794								
April	v 686 ²	v 288			v 1.384 ²	2.505								
Mei	v 868	v 304			v 1.574									

¹ Steenkolenproductie + netto-invoer van steenkolen, cokes en agglomeraten + voorraadbeweging (1,3 ton cokes of 0,9 ton agglomeraten = 1 ton ruwe steenkolen).

² Werkstakingen.

IV - 4. — METAALPRODUKTIE

Bronnen : *N.I.S.* [kol. (1) en (2)]. — *Fabrimetal* [kol. (3) tot (6)].

Maandgemiddelden of maanden	IJzer- en staalnijverheid (duizenden tonnen)		Metaalverwerkende nijverheid (miljarden franken)			Totaal der verzendingen
	Productie van ruwstaal	Productie van afgewerkt staal	Binnengekomen bestellingen			
			voor de binnen- landse markt	voor de uitvoer	Totaal	
(1)	(2)	(3)	(4)	(5)	(6)	
1964	728	536	6,29	5,20	11,49	11,84
1965	764	559	6,58	6,02	12,60	12,76
1966	743	572	6,90	6,59	13,49	13,43
1967	810	626	6,72	6,70	13,42	13,69
1968	964	722	7,35	8,60	15,95	14,67
1969	1.070	819	8,57	11,52	20,09	18,20
1970	1.051	775				
1969 1 ^o kwartaal	1.038	824	8,62	11,32	19,94	16,43
2 ^o kwartaal	1.079	834	8,67	11,37	20,04	18,92
3 ^o kwartaal	1.030	744	7,98	9,94	17,92	16,34
4 ^o kwartaal	1.131	874	8,99	13,45	22,44	21,10
1970 1 ^o kwartaal	1.012	827	8,92	12,84	21,76	19,02
2 ^o kwartaal	1.148	839	9,01	13,00	22,01	21,22
3 ^o kwartaal	1.044	695	8,51	11,17	19,68	18,75
4 ^o kwartaal	1.000	739				
1971 1 ^o kwartaal	v 1.095					
1970 Mei	1.142	803	7,66	12,76	20,42	19,59
Juni	1.103	806	9,59	13,18	22,77	22,58
Juli	1.012	613	7,16	10,50	17,66	16,97
Augustus	1.006	655	8,38	10,33	18,71	15,98
September	1.114	816	9,98	12,69	22,67	23,29
Oktober	1.069	819	v 11,71	v 14,76	v 26,47	v 23,16
November	851	641	v 9,84	v 15,24	v 25,08	v 23,12
December	1.080	757				
1971 Januari	1.143	818				
Februari	1.046	795				
Maart	1.097 ¹					
April	1.095 ¹					
Mei	1.115 ¹					

¹ Ramingen van *Agfji*.

IV - 5. — BOUWNIJVERHEID

(Maandgemiddelden)

Bron : N.I.S.

	Productie (Index- cijfers 1968 = 100) 1	Bouwvergunningen				Begonnen gebouwen			
		Woningen		Andere gebouwen		Woningen		Andere gebouwen	
		Aantal	Duizenden kubieke meters	Aantal	Duizenden kubieke meters	Aantal	Duizenden kubieke meters	Aantal	Duizenden kubieke meters
1964	119	5.910	2.881	549	1.722	n.b.	n.b.	n.b.	n.b.
1965	115	5.210	2.583	547	2.035	n.b.	n.b.	n.b.	n.b.
1966	118	6.192	3.023	724	2.096	n.b.	n.b.	n.b.	n.b.
1967	125	5.767	2.773	714	2.154	n.b.	n.b.	n.b.	n.b.
1968	118	5.328	2.598	585	1.994	3.950	2.004	439	1.376
1969	125	6.095	3.074	856	2.426	4.656	2.374	641	1.721
1970	138	5.035	2.506		2.799	3.562	1.861		1.949
1968 4 ^o kwartaal	121	5.292	2.583	597	2.268	4.447	2.204	508	2.071
1969 1 ^o kwartaal	123	5.783	2.869	650	2.063	3.801	1.765	440	1.396
2 ^o kwartaal	124	6.739	3.537	1.023	2.667	5.512	2.932	713	2.006
3 ^o kwartaal	124	6.552	3.315	1.020	2.930	5.449	2.877	807	1.956
4 ^o kwartaal	128	5.309	2.574	732	2.043	3.862	1.923	602	1.527
1970 1 ^o kwartaal	131	4.742	2.373	599	2.331	2.851	1.446	405	1.787
2 ^o kwartaal	136	5.806	2.945	904	3.899	4.984	2.657	646	1.965
3 ^o kwartaal	142	5.596	2.647	724	2.717	3.681	1.955	579	1.845
4 ^o kwartaal	145	3.998	2.058		2.247	2.732	1.386		2.199
1970 Februari	131	5.005	2.501	585	2.817	2.150	1.100	355	1.860
Maart	132	5.111	2.563	660	2.280	4.521	2.284	560	1.938
April	134	6.644	3.444	1.013	3.861	5.301	2.791	682	1.977
Mei	135	5.503	2.647	788	4.059	4.312	2.441	590	1.896
Juni	138	5.270	2.743	911	3.777	5.340	2.739	665	2.022
Juli	141	6.603	2.945	823	2.629	2.807	1.539	536	1.403
Augustus	142	5.219	2.436	742	2.847	3.904	2.084	634	1.908
September	143	4.965	2.560	606	2.675	4.333	2.241	568	2.224
Oktober	144	4.421	2.310	563	2.148	2.951	1.419	870	2.067
November	145	3.598	1.781		2.301	2.595	1.476		2.865
December	146	3.975	2.084		2.293	2.650	1.262		1.666
1971 Januari	147								
Februari	148								

¹ Trendcyclische beweging. Het indexcijfer betreft zowel de openbare als de particuliere bouwwerken.

**IV - 6. — VERGELIJKENDE EVOLUTIE VAN DE INDUSTRIËLE PRODUCTIE
DER E.E.G.-LANDEN**

Algemene indexcijfers van de industriële produktie (aangepast voor seizoenschommelingen)
Basis 1963 = 100

Eron : O.E.S.O.

	Gezamenlijke E.E.G.-landen			België			West-Duitsland ¹		
	1968	1969	Schommel. in procenten *	1968	1969	Schommel. in procenten *	1968	1969	Schommel. in procenten *
1 ^e kwartaal	125	140	+ 12,0	117	128	+ 9,6	120	140	+ 16,7
2 ^e kwartaal	122	144	+ 18,0	119	130	+ 9,9	125	144	+ 15,2
3 ^e kwartaal	132	144	+ 9,1	121	132	+ 9,0	130	144	+ 10,8
4 ^e kwartaal	137	145	+ 5,8	124	134	+ 8,1	136	150	+ 10,3
	1969	1970		1969	1970		1969	1970	
1 ^e kwartaal	140	152	+ 8,6	128	136	+ 6,4	140	153	+ 9,3
2 ^e kwartaal	144	152	+ 5,6	130	138	+ 5,7	144	154	+ 6,9
3 ^e kwartaal	144	151	+ 4,9	132	140	+ 6,1	144	151	+ 4,9
4 ^e kwartaal	145	152	+ 4,8	134	141	+ 5,4	150	152	+ 1,3
	Frankrijk			Italië			Nederland		
	1968	1969	Schommel. in procenten *	1968	1969	Schommel. in procenten *	1968	1969	Schommel. in procenten *
1 ^e kwartaal	127	138	+ 8,7	133	143	+ 7,5	136	153	+ 12,5
2 ^e kwartaal	108	142	+ 31,5	135	145	+ 7,4	141	157	+ 11,3
3 ^e kwartaal	132	144	+ 9,1	136	143	+ 5,1	145	162	+ 11,7
4 ^e kwartaal	138	144	+ 4,3	141	131	- 7,1	150	167	+ 11,3
	1969	1970		1969	1970		1969	1970	
1 ^e kwartaal	138	150	+ 8,7	143	151	+ 5,6	153	171	+ 11,8
2 ^e kwartaal	142	150	+ 5,6	145	149	+ 2,8	157	175	+ 11,5
3 ^e kwartaal	144	149	+ 3,5	143	149	+ 4,2	162	178	+ 9,9
4 ^e kwartaal	144	151	+ 4,9	131	151	+ 15,3	167	179	+ 7,2

* Schommelingsprocent tegenover het indexcijfer van het overeenstemmende kwartaal van het vorige jaar.

¹ West-Berlijn inbegrepen.

Bibliografische referenties : *Statistisch Jaarboek voor België.* — *Statistisch Tijdschrift van het N.I.S.* — *Annalen der Mijnen van België.* — *Arbeidsblad.* — *I.R.E.S — Industrie*, tijdschrift van het V.B.N. — *Bulletin van Fabrimetal.* — *Maandelijks statistisch tijdschrift van Fédéchar.* —

Maandelijks tijdschrift van het M.E.Z. (Administratie van de Nijverheid - Dienst : Elektrische energie). — *Energie.* — *Figas*, informatieblad van het Verbond der Gasnijverheid. — *Agence économique et financière.* — *Het Rouwbedrijf.* — *Principaux indicateurs économiques* (O.E.S.O.).

IV · 6. — VERGELIJKENDE EVOLUTIE VAN DE INDUSTRIËLE PRODUCTIE DER E.E.G.-LANDEN

Algemene indexcijfers van de industriële produktie (O.E.S.O.)

Basis 1963 = 100

(Aangepast voor seizoenschommelingen)

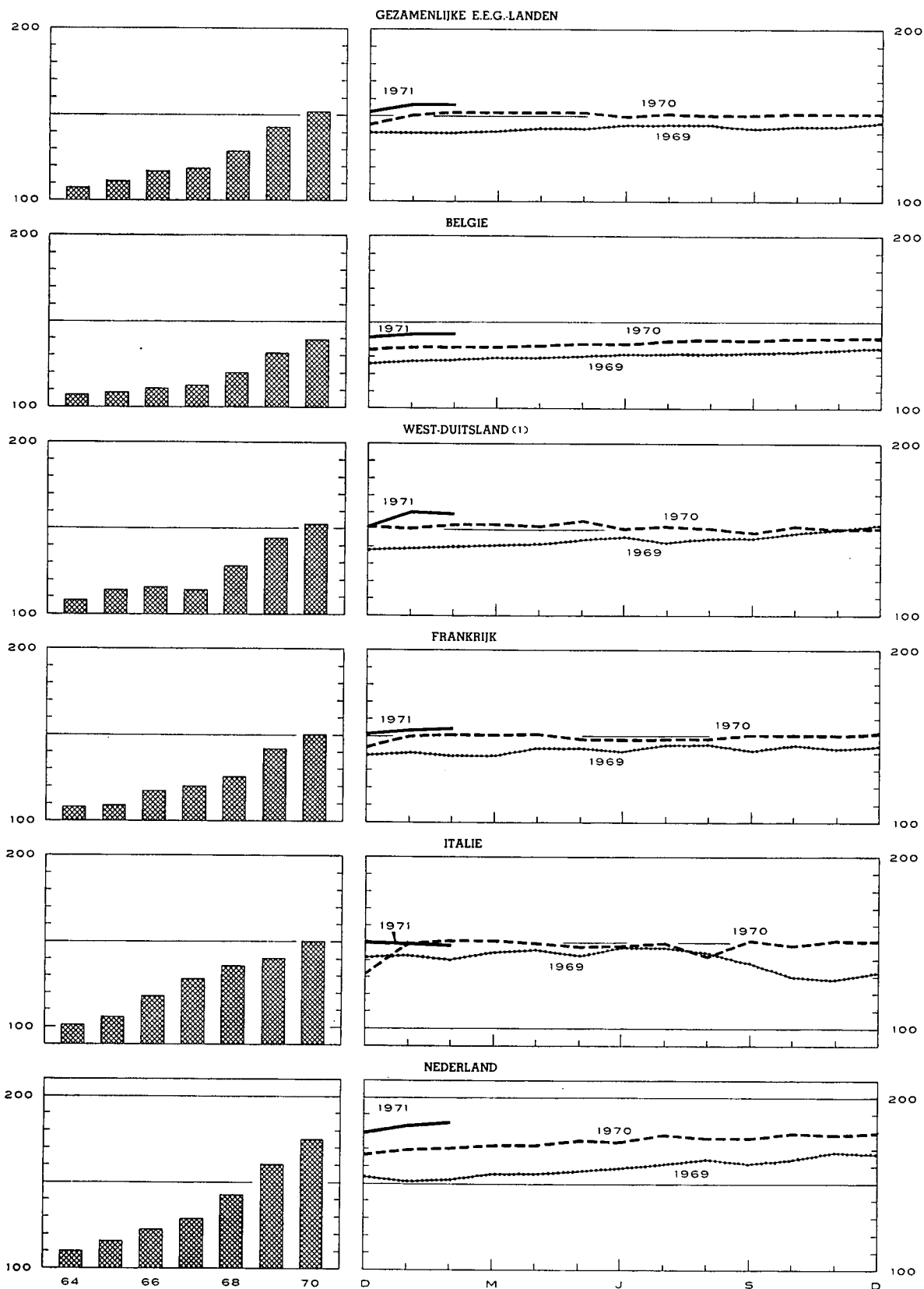

¹ West-Berlijn inbegrepen.

V. — DIENSTEN

1. — VERVOER

a. — Activiteit van de N.M.B.S. en de SABENA

Bronnen : N.M.B.S. en SABENA.

Maandgemiddelden of maanden	N.M.B.S.					SABENA	
	Reizigers- vervoer	Goederenvervoer (volledige wagonladingen)				Geregeld en betalend luchtverkeer	
	Aantal reizigers-km	Aantal productieve ton-km ¹	Totaal tonnenmaat	waarvan :			
				brandstoffen en minerale oliën	ertsen	(miljoenen passagiers- km)	(miljoenen ton-km)
(miljoenen)	(duizenden tonnen)						
1964	753	577	5.549	2.030	1.291	135,5	16,5
1965	748	563	5.323	1.867	1.274	148,8	18,8
1966	726	519	4.943	1.650	1.222	137,8	18,4
1967	711	507	4.925	1.576	1.259	162,8	22,8
1968	681	556	5.273	1.621	1.321	164,7	25,3
1969	686	618	5.769	1.655	1.450	183,9	31,4
1970	688	651	5.931	1.592	1.508	203,9	34,4
1968 4 ^e kwartaal	692	648	5.984	1.890	1.429	128,8	24,3
1969 1 ^e kwartaal	674	585	5.513	1.643	1.377	166,3	26,6
2 ^e kwartaal	699	607	5.754	1.669	1.448	172,3	29,0
3 ^e kwartaal	675	583	5.458	1.557	1.458	292,0	40,0
4 ^e kwartaal	697	697	6.350	1.752	1.517	152,3	29,8
1970 1 ^e kwartaal	685	596	5.313	1.372	1.315	144,3	27,9
2 ^e kwartaal	693	682	6.343	1.700	1.642	205,2	34,6
3 ^e kwartaal	672	655	5.942	1.627	1.554	301,1	43,2
4 ^e kwartaal	704	674	6.126	1.669	1.521	165,0	31,8
1970 Februari	664	522	4.367	1.107	960	113,8	24,9
Maart	701	653	6.157	1.779	1.512	167,6	31,4
April	694	706	6.552	1.794	1.638	178,0	31,3
Mei	700	658	6.162	1.673	1.649	197,0	34,0
Juni	685	682	6.316	1.632	1.640	240,6	38,5
Juli	663	641	5.968	1.619	1.556	316,8	45,7
Augustus	666	651	5.813	1.651	1.541	307,9	42,9
September	687	668	6.044	1.610	1.565	278,7	41,0
Oktober	709	699	6.425	1.766	1.673	196,9	35,6
November	678	667	6.086	1.669	1.467	134,7	28,5
December	723	655	5.868	1.572	1.423	163,3	31,2
1971 Januari		634	5.757				
Februari		625	5.571				

¹ De productieve ton-km hebben betrekking op het commercieel vervoer (met uitsluiting van het dienstvervoer) : het is de som van de verne-

nigvuldigheden van het gewicht van elke verzending met de afstand van het traject.

V - 1b. — Zeevaart

V - 1c. — Binnen-scheepvaart

Bronnen : *Havenbestuur te Antwerpen* [kol. (1)], *te Gent* [kol. (4)], *N.I.S.* (overige kolommen).

Bron : *N.I.S.*

Maandgemiddelden of maanden	Haven van Antwerpen			Haven van Gent			Havens van Brugge en Zeebrugge			Totaal verkeer ¹	
	Laad- vermogen van de binnen- gekomen schepen (duizenden register- tonnen)	Goederen (duizenden metrieke tonnen)		Laad- vermogen van de binnen- gekomen schepen (duizenden register- tonnen)	Goederen (duizenden metrieke tonnen)		Laad- vermogen van de binnen- gekomen schepen (duizenden register- tonnen)	Goederen (duizenden metrieke tonnen)		(duizenden metrieke tonnen)	(miljoenen ton-km)
		Binnen- gekomen	Ver- trokken		Binnen- gekomen	Ver- trokken		Binnen- gekomen	Ver- trokken		
	(1)	(2)	(3)	(4)	(5)	(6)	(7)	(8)	(9)	(1)	(2)
1964	4.558	3.036	1.408	165	178	78	304	99	36	6.276	509
1965	4.615	3.366	1.587	160	149	108	313	118	39	6.412	507
1966	4.761	3.376	1.514	143	148	76	337	156	40	6.633	497
1967	4.872	3.516	1.683	125	136	74	417	96	39	7.111	522
1968	5.127	4.042	1.991	131	108	97	684	304	50	7.778	554
1969	5.461	4.069	1.921	419	373	331	981	635	67	7.721	572
1970	5.658			476			1.005				
1969 1 ^e kwartaal ...	5.194	3.928	2.069	315	193	278	918	523	56	7.468	545
2 ^e kwartaal ...	5.592	4.029	1.685	418	378	283	989	676	54	8.189	606
3 ^e kwartaal ...	5.487	4.149	2.034	466	403	405	1.110	668	79	7.742	570
4 ^e kwartaal ...	5.569	4.169	1.894	476	519	357	905	671	78	7.487	566
1970 1 ^e kwartaal ...	5.463	3.804	1.784	407	371	320	913	545	64	6.647	496
2 ^e kwartaal ...	5.718	4.625	1.801	417	376	286	1.053	585	62	8.110	609
3 ^e kwartaal ...	5.870	4.971	1.896	520	579	252	1.111			7.897	561
4 ^e kwartaal ...	5.580			559			945				
1971 1 ^e kwartaal ...	5.665			557							
1970 Maart	5.755	4.400	1.866	404	519	202	973	606	61	7.402	580
April	5.739	4.876	1.886	329	487	344	891	630	68	8.391	630
Mei	5.975	4.420	1.275	510	305	190	1.091	543	54	7.872	591
Juni	5.441	4.580	2.242	413	337	323	1.177	583	63	8.066	606
Juli	6.033	4.984	1.742	564	546	278	1.183	704	79	7.919	535
Augustus	5.483	4.773	1.999	512	612	290	1.062	765	76	8.098	575
September ...	6.094	5.155	1.947	485	578	187	1.087			7.675	573
Oktober	5.617			571			963			8.675	616
November ...	5.587			483			1.027			7.592	544
December	5.537			624			845				
1971 Januari	5.945			581							
Februari	5.288			520							
Maart	5.761			571							

¹ Binnenlands vervoer + invoer + uitvoer + doorvoer.

V - 2. — TOERISME ¹

(Duizenden overnachtingen)

Bron : N.I.S.

Maandgemiddelden of maanden	Totaal	waarvan land van gewone verblijfplaats					
		België	Frankrijk	Nederland	Verenigd Koninkrijk	West-Duitsland	U.S.A.
1964	1.843	1.355	108	82	118	57	30
1965	1.909	1.402	112	83	120	64	31
1966	1.971	1.448	107	91	117	72	34
1967	2.098	1.552	110	105	114	72	40
1968	2.083	1.560	101	115	98	72	35
1969	2.112	1.590	88	132	82	75	38
1970	2.212	1.646	91	131	106	86	42
1968 4 ^e kwartaal	516	305	36	27	20	28	26
1969 1 ^e kwartaal	397	212	30	22	17	28	21
2 ^e kwartaal	1.895	1.382	115	104	94	75	41
3 ^e kwartaal	5.601	4.441	194	371	192	164	63
4 ^e kwartaal	533	325	37	30	25	31	27
1970 1 ^e kwartaal	493	270	41	25	32	34	21
2 ^e kwartaal	2.018	1.464	83	104	126	83	47
3 ^e kwartaal	5.759	4.513	197	364	233	195	71
4 ^e kwartaal	579	339	41	31	32	33	28
1969 December	482	313	28	30	16	21	16
1970 Januari	361	188	29	21	17	23	20
Februari	367	189	29	21	19	25	20
Maart	750	433	64	33	59	55	24
April	1.317	984	62	34	74	43	31
Mei	1.975	1.382	98	113	142	71	50
Juni	2.763	2.026	89	166	161	134	61
Juli	8.429	6.815	179	739	263	167	78
Augustus	7.044	5.536	304	293	289	325	68
September	1.804	1.187	109	59	147	92	68
Oktober	677	360	46	36	56	43	43
November	519	305	41	26	20	31	22
December	542	352	36	30	20	24	18

¹ Met inbegrip van de overnachtingen op kampeerterreinen.

V - 3. — BINNENLANDSE HANDEL

a. — Verkoopindexcijfers

Basis 1963 = 100

Bron : N.I.S.

Maandgemiddelden of maanden	Warenhuizen met veelvuldige afdelingen 1					Coöperatieve verenigingen	Groot-handel	Onder-nemingen met b'j-huizen	Verkoopindexcijfers na uitschakeling van de prijs- en seizoenbewegingen (berekeningen door de N.B.B.)		
	Algemeen indexcijfer	Voeding	Kleding	Meubilering	Huishouden ²	Algemeen indexcijfer	Algemeene voedingsmiddelen	Voeding	Warenhuizen	Coöperatieve verenigingen	Groot-handel in algemene voedingsmiddelen
1964	109	106	108	112	112	104	109	114	104	100	104
1965 *	118	115	115	121	122	112	119	135	108	104	108
1966	125	123	120	126	132	117	123	153	111	104	106
1967	129	131	119	121	134	120	136	178	111	104	114
1968	136	137	124	126	145	123	145	221	114	103	120
1969	148	150	135	133	161	124	159	281	119	100	126
1970	164	164	147	149	183	125	173	351	127	97	133
1968 4 ^e kwartaal	162	153	146	131	168	131	158	251	115	103	127
1969 1 ^e kwartaal	130	147	108	132	145	122	146	250	117	100	124
2 ^e kwartaal	146	146	145	133	153	125	160	273	121	102	128
3 ^e kwartaal	140	139	126	127	156	117	156	275	120	99	121
4 ^e kwartaal	176	166	159	138	188	132	174	327	121	100	133
1970 1 ^e kwartaal	143	163	117	141	155	122	154	321	122	96	125
2 ^e kwartaal	158	156	153	146	169	124	174	340	126	97	134
3 ^e kwartaal	153	152	129	142	176	117	172	345	126	95	129
4 ^e kwartaal	202	185	188	167	231	140	190	399	134	101	142
1969 December	209	192	187	152	230	152	196	382			
1970 Januari	144	162	119	152	153	127	151	323			
Februari	132	154	101	135	153	116	149	306			
Maart	152	172	132	137	158	124	162	335			
April	156	166	141	138	168	123	175	343			
Mei	160	156	158	154	173	123	165	340			
Juni	158	146	160	146	165	125	183	336			
Juli	163	156	145	152	190	117	172	350			
Augustus	142	146	110	125	160	116	166	346			
September	156	155	133	149	178	118	179	340			
Oktober	178	173	177	153	200	132	179	378			
November	181	166	148	143	189	121	168	353			
December	247	217	239	204	304	167	222	465			

* Nieuwe reeks vanaf 1965.

¹ Incl. de verkopen van de supermarkten van 1965 af.

² Huishoudartikelen en huishoudtoestellen.

V - 3b. — Verkoop op afbetaling

1° — Algemene resultaten

Bron : N.I.S.

	Aantal lopende contracten aan het einde van het halfjaar (duizenden)				Uitstaande kredieten aan het einde van het halfjaar (miljarden franken)				Krediet verleend in de loop van het halfjaar (miljarden franken)			
	Totaal	Financiering door			Totaal	Financiering door			Totaal	Financiering door		
		verkopers	banken	financieringsinstellingen of particulieren		verkopers	banken	financieringsinstellingen of particulieren		verkopers	banken	financieringsinstellingen of particulieren
1968 1 ^o halfjaar ...	1.655	1.023	142	490	20,30	8,42	5,64	6,24	8,84	4,12	2,24	2,48
2 ^o halfjaar ...	1.670	992	156	522	21,78	8,94	6,16	6,68	8,75	3,95	2,25	2,55
1969 1 ^o halfjaar ...	1.710	1.004	170	536	24,60	9,78	7,25	7,57	10,42	4,47	2,90	3,05
2 ^o halfjaar ...	1.715	1.026	173	516	25,37	10,08	7,75	7,54	9,29	3,89	2,60	2,80
1970 1 ^o halfjaar ...	1.687	1.006	174	507	25,30	9,81	8,29	7,20	8,66	3,56	2,69	2,41
2 ^o halfjaar ...	1.691	1.017	175	498	25,30	9,07	8,83	7,40	9,87	3,85	3,24	2,78

2° — Achterstallige betalingen

	Aantal schuldenaars die in gebreke gebleven zijn met het betalen van drie of meer vervallen termijnen in de loop van het halfjaar (duizenden)				Totaal der bedragen van drie termijnen die door de schuldenaars, bedoeld in voorgaande kolommen niet werden betaald (miljoenen franken)			
	Totaal	Financiering door			Totaal	Financiering door		
		verkopers	banken	financieringsinstellingen of particulieren		verkopers	banken	financieringsinstellingen of particulieren
1968 1 ^o halfjaar	50	34	1	15	96,3	44,2	10,0	42,1
2 ^o halfjaar	49	31	2	16	94,8	42,1	10,6	42,1
1969 1 ^o halfjaar	51	33	2	16	124,1	63,4	14,7	46,0
2 ^o halfjaar	54	34	2	18	111,0	50,9	13,3	46,8
1970 1 ^o halfjaar	62	41	2	19	177,5	109,2	16,4	51,9

3° — Indeling van de kredieten verleend tijdens het halfjaar, volgens de aard der goederen

	Totaal	Vrachtwagens, bestelwagens, autobussen, zwaar vervoermaterieel		Landbouwmaterieel, landbouwtractoren, vee	Wagens voor personenvervoer behalve autobussen		Motoren, scooters, bromfietsen, r'jwielen	Textiel, hont, kleding	Boeken	Bedrijfsuitrusting excl. de artikelen vermeld in de voorgaande rubrieken (handel, ambachtswesen, nijverheid, vrije beroepen)	Niet elders vermelde huishoudartikelen en voorwerpen voor persoonlijk gebruik	Diensten (reizen, herstellen van motorrijtuigen)
		nieuw	reeds gebruikt		nieuw	reeds gebruikt						
Aantal contracten (duizenden)												
1968 1 ^o halfjaar ...	874	4,0	1,0	1,9	62,5	22,1	9,3	320,7	36,4	8,4	403,9	3,8
2 ^o halfjaar ...	843	4,0	0,9	2,3	53,5	20,0	9,8	319,1	39,7	8,4	380,3	5,6
1969 1 ^o halfjaar ...	821	4,8	1,0	2,2	72,7	22,0	10,0	247,2	45,0	8,4	404,7	3,5
2 ^o halfjaar ...	768	4,0	0,7	2,3	58,4	17,1	8,9	279,0	46,5	7,8	339,5	3,4
1970 1 ^o halfjaar ...	749	4,3	0,9	1,9	56,2	17,8	7,2	221,8	59,3	6,4	369,5	3,8
2 ^o halfjaar ...	886	4,1	0,8	2,1	60,3	17,7	8,4	275,0	60,3	8,9	445,5	2,7
Verleend krediet (miljoenen franken)												
1968 1 ^o halfjaar ...	8.836	602	79	162	3.617	681	66	357	127	792	2.324	29
2 ^o halfjaar ...	8.753	548	73	255	3.193	620	83	434	121	834	2.552	40
1969 1 ^o halfjaar ...	10.417	786	88	221	4.419	723	76	297	126	1.012	2.627	42
2 ^o halfjaar ...	9.291	704	65	301	3.573	541	68	410	123	1.023	2.438	45
1970 1 ^o halfjaar ...	8.664	783	93	212	3.317	560	56	245	132	992	2.232	42
2 ^o halfjaar ...	9.873	821	79	269	3.596	565	64	283	122	1.194	2.845	34
Verleend krediet — Indeling in procent van het totaal												
1968 1 ^o halfjaar ...	100,0	6,8	0,9	1,8	41,0	7,7	0,7	4,1	1,4	9,0	26,3	0,3
2 ^o halfjaar ...	100,0	6,3	0,8	2,9	36,5	7,1	0,9	5,0	1,4	9,5	29,2	0,4
1969 1 ^o halfjaar ...	100,0	7,6	0,8	2,1	42,4	7,0	0,7	2,9	1,2	9,7	25,2	0,4
2 ^o halfjaar ...	100,0	7,6	0,7	3,2	38,5	5,8	0,7	4,4	1,3	11,0	26,3	0,5
1970 1 ^o halfjaar ...	100,0	9,0	1,1	2,4	38,3	6,5	0,6	2,8	1,5	11,5	25,8	0,5
2 ^o halfjaar ...	100,0	8,3	0,8	2,7	36,4	5,7	0,6	2,9	1,2	12,1	28,8	0,3

Bibliografische referenties : Statistisch Jaarboek voor België. — Statistisch Tijdschrift van het N.I.S. — Bulletin van de Kamer van Koophandel van Antwerpen. — I.R.E.S. — Maandstatistiek over de internationale trafiek

der havens (N.I.S.). — Vervoerchroniek (halfmaandelijks). — Les transports maritimes, Etude Annuelle (O.E.S.O.). — Bulletin général de Statistiques (Office statistique des Communautés européennes).

VI. — INKOMENS

1. — BEZOLDIGINGEN VAN DE ARBEIDERS (mannen + vrouwen)

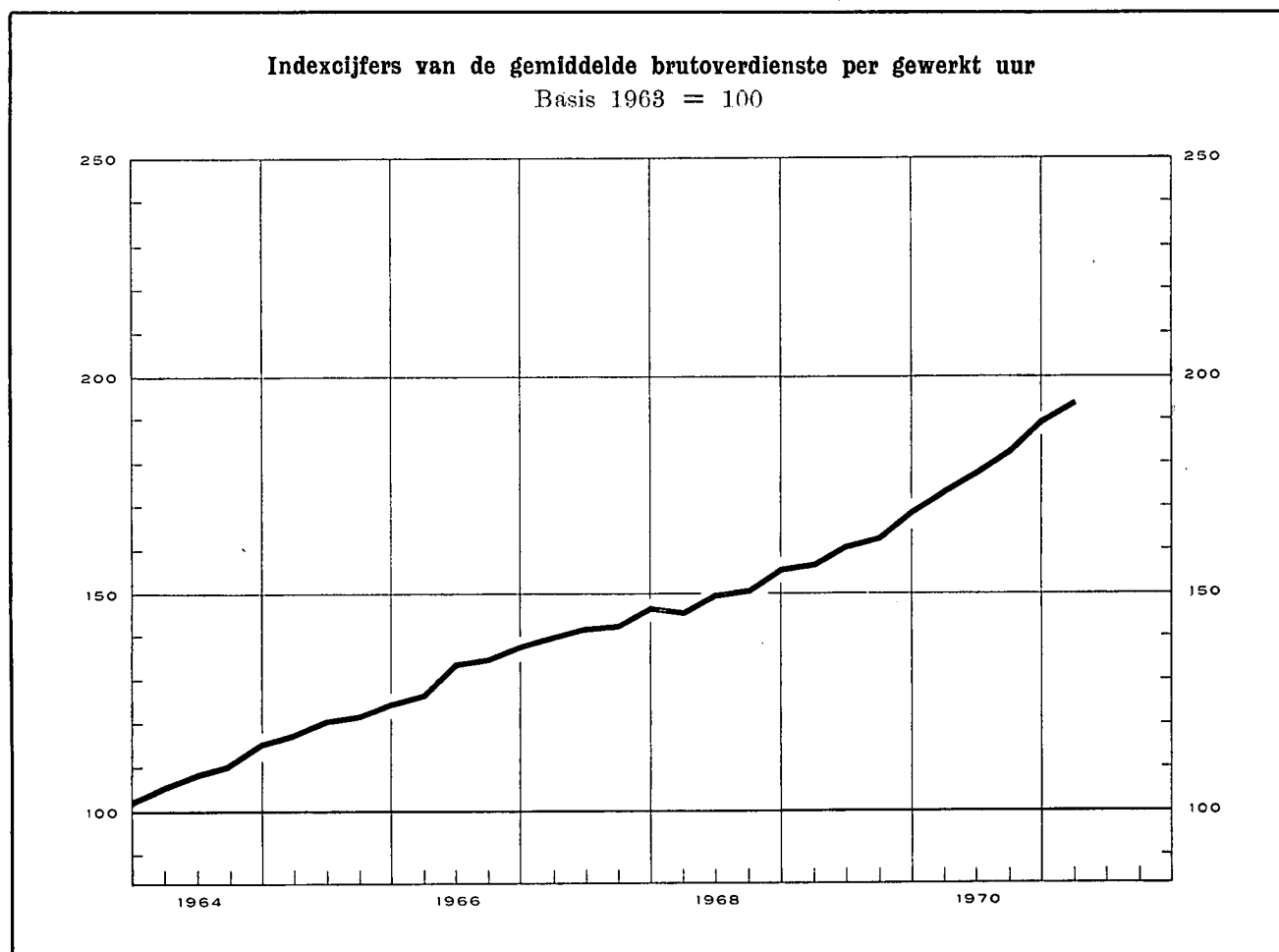

Indexcijfers van de bezoldigingen in de nijverheid

Basis 1963 = 100 *

Bronnen : kol. (1) - (2) - (3) : N.B.B. (wijze van opstelling, zie Novembernummer 1957, blz. 415). — kol. (4) : R.M.Z. - berekeningen N.B.B. (zie noot). — kol. (5) : I.R.E.S.

	Gemiddelde brutoverdienste per gewerkt uur (1)	Type-uurloon 1		Indexcijfer van de loonmassa 2	Indexcijfer der arbeidskosten 3
		Ge-schoold arbeider (2)	Ongeschoold arbeider (3)		
1964	111	110	111	115	113
1965	121	119	121	122	127
1966	133	131	133	131	140
1967	143	139	143	135	152
1968	150	146	151	140	161
1969	162	158	163	154	175
1970	181	174	182		197
1969 Maart	157	154	159		168
Juni	161	156	162		173
Sept.	163	160	165		176
Dec.	169	162	168		183
1970 Maart	174	168	174		189
Juni	178	173	180		194
Sept.	183	177	185		200
Dec.	190	180	189		206
1971 Maart	194	187	196		

* Om de indexcijfers op basis 1963 = 100 om te zetten in indexcijfers basis 1953 = 100 volstaat het de bovenstaande cijfers te vermenigvuldigen met de volgende coëfficiënten : kolom (1) : 1,075; kolom (2) : 1,603; kolom (3) : 1,624; kolom (5) : 1,761.

1 Excl. de transportarbeiders.

2 Het betreft het eenvoudig indexcijfer van de totale bezoldigingen betaald aan de arbeiders op wie de maatschappelijke zekerheid toepasselijk is en die behoren tot de extractiebedrijven, de fabrieksnijverheid, het bouwbedrijf, het vervoer en het verkeer. (Voor de bepaling van de totale

Algemene gemiddelden van de uurlonen der arbeiders

(sociale lasten inbegrepen)

Bron : V.B.N.

	België (Belgische franken)	West-Duitsland	Vere-nigd Konink-rijk	Neder-land	Frank-rijk	Italië
		percentage in verhouding tot de Belgische lonen 4				
1964	55,98	111,3	88,3	90,4	91,8	94,4
1965	62,40	110,0	87,2	89,0	88,3	85,5
1966	68,73	105,9	85,5	89,8	85,0	80,1
1967	75,81	100,2	80,5	89,9	82,2	79,6
1968	82,92	96,2	68,3	89,3	83,7	76,3
1969	89,10	v102,4	67,8	93,7	85,0	78,0
1966 Maart-April	66,75	108,2	87,5	87,5	86,8	82,5
Sept.-Oktober	70,70	103,8	83,5	88,7	84,8	79,1
1967 Maart-April	74,52	101,0	80,5	89,7	82,6	80,2
Sept.-Oktober	77,09	99,4	80,6	90,1	82,9	79,4
1968 Maart-April	81,46	96,0	68,6	88,7	81,3	77,2
Sept.-Oktober	84,38	96,5	67,9	89,9	86,8	76,5
1969 Maart-April	86,93	98,8	68,8	93,9	88,8	79,7
Sept.-Oktober	91,26	v110,8	67,8	93,5	79,0	78,6
1970 Maart-April	96,05	v110,0	n.b.	95,8	v 80,9	v 87,3

bezoldigingen, zie XXIVe Jaarverslag R.M.Z., blz. 275.)

3 Dit indexcijfer, waarin de steenkolenmijnen niet werden opgenomen, geeft de arbeidskosten per uur en niet de kosten per geproduceerde eenheid.

4 Het V.B.N. publiceert de buitenlandse uurlonen uitgedrukt in Belgische franken op basis van de wisselkoers. In de aldus verkregen percentages is geen rekening gehouden met de veranderingen van het Belgische en buitenlandse prijspeil : zij geven dus niet de verhouding van de reële lonen weer.

VI - 2. — GEMIDDELDE VERDIENDE BRUTO-UURLONEN IN DE NIJVERHEID

(mannen + vrouwen — in franken per uur)

Bron : N.I.S.

Bedrijfs-groepen en -sectoren	1965 oktober	1966 oktober	1967 oktober	1968 oktober	1969 april	1969 oktober	1970 april
<i>Extractieve nijverheid</i> ¹ :							
Steenkolenwinning (onder- en bovengr.)	56,62	60,57	64,11	67,49	69,48	70,47	80,53
Groeven	48,24	53,13	54,01	56,88	59,99	61,10	65,19
Totaal extractieve nijverheid	55,84	59,68	62,97	66,20	68,35	69,35	78,61
<i>Fabrieksnijverheid</i> :							
Voedingsmiddelen (behalve dranken)	40,29	43,47	45,59	48,74	51,30	53,30	55,82
Dranken	44,38	47,77	50,56	54,13	56,23	59,15	60,57
Tabak	37,06	41,06	43,60	47,00	51,02	51,93	55,28
Textielindustrie	37,27	41,83	44,32	46,55	49,86	51,52	53,95
Schoeisel, kleding	32,45	35,97	37,66	39,90	42,29	43,67	47,00
Hout (behalve meubelen)	39,93	44,71	48,00	50,69	54,21	55,62	58,72
Meubelindustrie	42,17	46,75	49,18	53,16	55,65	58,19	59,97
Papier, papierwaren	43,58	47,88	50,88	53,17	56,79	59,82	63,49
Druk- en boekbindersbedrijf	48,06	52,17	56,79	61,45	64,48	65,12	72,33
Leder (behalve schoeisel, kleding)	37,07	40,77	43,38	46,62	48,67	50,91	53,39
Rubber- en plasticindustrie	43,59	48,49	51,42	54,05	58,01	60,09	63,33
Chemische industrie	49,81	56,32	59,59	61,49	64,78	67,83	72,24
Petroleumindustrie	71,33	78,36	85,10	88,22	91,89	94,01	103,01
Steen, glas, aardewerk, enz.	45,83	50,98	53,46	56,02	59,96	61,56	66,74
Metallurgische basisindustrie	54,96	59,55	62,98	66,23	70,19	72,94	77,34
Metaalverwerkende industrie, behalve machines en transportmaterieel	46,13	49,44	52,12	54,88	58,63	60,08	64,16
Machines, behalve elektrische	47,38	52,22	56,20	59,18	62,93	63,93	68,26
Elektrotechnische industrie	43,99	48,80	51,19	54,46	57,15	60,11	63,37
Transportmaterieel	51,80	56,34	59,53	63,21	67,53	69,93	74,77
Totaal fabrieksnijverheid	44,03	48,58	51,36	54,22	57,57	59,54	63,25
waarvan : mannen	48,14	52,94	55,92	59,04	62,58	64,79	68,73
vrouwen	31,97	35,51	37,67	39,79	42,55	43,82	46,83
<i>Bouwnijverheid</i> ¹	47,30	52,82	55,71	57,89	61,06	62,22	66,56
<i>Algemeen gemiddelde voor de nijverheid</i> :							
Totaal (mannen + vrouwen)	45,60	50,01	52,84	55,60	58,85	60,62	64,78
waarvan : mannen	48,75	53,43	56,42	59,34	62,70	64,59	69,02

¹ Mannen alleen.

Bibliografische referenties : *Statistisch Jaarboek voor België*. — *Statistisch Tijdschrift van het N.I.S.* — *I.R.E.S.* — *Jaarverslagen van de R.M.Z.* — *Arbeidsblad*. — *Industrie*, tijdschrift van het V.B.N. — *Le coût de la*

main-d'œuvre dans l'industrie européenne, *Etudes et Documents*, nouvelle série, n° 52, 1959 (I.A.B.). — *Annuaire des statistiques du Travail* (I.A.B.).

VII. — PRIJZEN EN PRIJSINDEXCIJFERS
1. — GROOTHANDELSPRIJZEN OP DE WERELDMARKTEN

Daggemiddelden	Tarwe in Canada	Koffie te New York Santos IV	Merinoswo. 64 S in het Verenigd Koninkrijk	Katoen in de Verenigde Staten (15 markten)	Rubber te Londen « Spot » price nr 1	Koper te Londen	Tin te Londen slotkoers	Oudijzer in de Verenigde Staten	Ruwe petroleum in West-Texas
	\$ per 60 lbs	cents per lb	d per lb	\$ per 100 lbs	d per lb	£ per long ton	\$ per long ton	\$ per barrel	
1964	2,22	46,7	105	32,20	20	351	1.236	34,7	2,89
1965	2,10	44,7	92	30,40	21	469	1.413	35,2	2,89
1966	2,22	40,8	101	26,40	19	555	1.296	31,0	2,89
1967	2,19	37,8	94	23,00	16	418	1.229	27,0	2,88
1968	2,09	37,4	106	27,20	19	526	1.323	27,1	2,90
1969	2,04	40,8	99	25,40	24	621	1.451	31,5	3,00
1970		54,6	86	25,10	20	589	1.537	42,0	3,02
1969 1 ^e kwartaal	2,08	38,3	103	25,83	23	539	1.371	28,7	2,95
2 ^e kwartaal	2,01	37,3	101	25,66	25	601	1.417	29,3	3,02
3 ^e kwartaal	1,99	39,4	97	25,33	27	654	1.465	33,7	3,02
4 ^e kwartaal	1,95	48,0	94	25,00	23	689	1.552	34,3	3,02
1970 1 ^e kwartaal	1,95	52,6	92	24,87	23	699	1.584	43,8	3,02
2 ^e kwartaal	1,91	53,9	90	25,20	20	666	1.546	43,5	3,02
3 ^e kwartaal	1,87	55,8	84	25,50	18	538	1.495	40,7	3,02
4 ^e kwartaal		56,0	76	24,80	18	455	1.498	40,2	3,02
1971 1 ^e kwartaal				25,10					
1970 Maart	1,95	53,0	90	24,90	21	730	1.581	45,0	3,02
April	1,93	53,6	91	25,10	20	725	1.604	42,0	3,02
Mei	1,93	54,0	91	25,20	20	666	1.558	44,5	3,02
Juni	1,88	54,0	88	25,30	20	607	1.477	44,0	3,02
Juli	1,86	54,7	88	25,60	19	568	1.458	40,5	3,02
Augustus	1,85	55,8	85	25,60	18	528	1.508	39,0	3,02
September	1,89	57,0	80	25,30	18	519	1.519	42,5	3,02
Oktober	1,94	57,8	74	25,10	17	478	1.529	44,0	3,02
November	1,94	56,3	78	24,70	18	452	1.507	38,5	3,02
December		54,0	76	24,50	19	435	1.457	38,0	3,02
1971 Januari		53,8	74	24,70	17	421	1.444	41,5	3,02
Februari			74	25,10		425	1.443		3,27
Maart				25,60					

VII - 2. — INDEXCIJFERS VAN DE GROOTHANDELSPRIJZEN OP DE WERELDMARKTEN
Basis 1963 = 100

Bronnen : Comtel Reuter — Moody's Investors Service — Der Volkswirt.

Maandgemiddelden of maanden	Reuter-indexcijfer	Moody-indexcijfer	Schulze-indexcijfers		
			Algemeen	Nijverheid	Voeding
1964	102	100	104	104	101
1965	98	103	103	105	96
1966	97	107	104	106	98
1967	94	99	100	102	96
1968	106	98	101	104	94
1969	115	107	104	108	96
1970	120	111	106	108	102
1969 1 ^e kwartaal	112	101	103	106	95
2 ^e kwartaal	115	104	103	107	95
3 ^e kwartaal	115	109	104	108	96
4 ^e kwartaal	118	111	106	109	98
1970 1 ^e kwartaal	120	114	107	110	98
2 ^e kwartaal	121	111	106	109	99
3 ^e kwartaal	120	111	105	107	100
4 ^e kwartaal	119	106	105	105	103
1971 1 ^e kwartaal	116	104	104	106	102
1970 Mei	121	111	106	109	99
Juni	120	110	105	107	99
Juli	121	110	105	106	99
Augustus	120	110	105	107	100
September	120	112	105	107	102
Oktober	120	108	105	105	103
November	119	104	105	105	103
December	118	103	104	105	102
1971 Januari	118	104	104	105	102
Februari	116	106	104	106	102
Maart	115	102	105	107	101
April	115	101	105	109	100
Mei	114	101			

VII - 3. — INDEXCIJFERS VAN DE GROOTHANDELSPRIJZEN IN BELGIË

Basis 1963 = 100 *

Bron : M. E. Z.

Maandgemiddelden of maanden	Algemeen Indexcijfer	Landbouwprodukten			Industriële produkten								Gezamenlijke industriële produkten in de drie produktsectoren		
		Algemeen indexcijfer	Dierlijke	Plantaardige	Algemeen indexcijfer	Inheemse produkten	Ingevoerde produkten	Delfstoffen	Metalen en metaalprodukten	Textiel- produkten	Scheikundige produkten	Bouw- materialen	Grondstoffen	Halfabrikaten	Fabrikaten
1964	104,6	102,7	107,5	98,5	105,2	103,5	107,7	104,9	106,2	103,4	103,1	108,1	106,0	105,6	104,4
1965	105,8	105,8	111,3	101,0	105,8	103,4	109,7	106,9	107,9	97,5	104,0	110,7	105,4	106,0	105,9
1966	108,2	110,5	113,7	107,5	107,7	104,5	113,5	106,9	108,6	99,4	106,2	112,2	104,9	109,4	108,3
1967	107,0	110,4	114,3	106,9	106,3	104,5	107,7	105,5	106,9	95,0	106,5	119,2	99,8	107,6	109,5
1968	107,3	109,2	117,4	102,1	106,9	106,0	106,2	105,4	107,4	96,2	106,5	121,9	99,4	109,3	110,0
1969	112,6	118,1	121,5	115,2	111,3	109,5	111,7	107,5	114,8	97,7	108,4	115,2	102,3	116,9	113,4
1970	118,0	120,3	117,1	122,5	117,5	116,3	117,7	114,5	129,2	101,4	110,3	130,2	109,1	120,9	120,4
1969 1 ^e kwartaal ...	110,4	116,2	122,9	110,3	109,1	107,5	108,8	106,6	108,3	98,0	109,1	122,6	101,0	113,0	111,7
2 ^e kwartaal ...	112,1	118,3	123,5	113,6	110,7	108,6	111,4	106,9	112,3	97,7	107,8	125,6	102,1	116,3	112,5
3 ^e kwartaal ...	112,9	116,7	120,4	113,3	112,0	109,9	112,8	107,9	117,6	96,9	107,4	125,6	102,8	118,7	113,4
4 ^e kwartaal ...	114,9	121,4	118,9	122,6	113,5	111,7	113,9	108,4	121,0	98,3	109,3	126,7	103,2	119,7	115,9
1970 1 ^e kwartaal ...	117,5	122,8	120,1	122,3	116,3	114,3	117,5	111,7	128,2	99,1	110,2	127,6	106,6	121,8	118,8
2 ^e kwartaal ...	118,2	122,1	118,6	126,2	117,4	115,1	119,8	113,5	130,3	101,1	109,3	129,0	109,9	121,5	119,2
3 ^e kwartaal ...	117,8	118,6	114,6	122,5	117,7	116,7	117,2	115,8	129,2	101,9	109,6	121,0	110,2	120,1	121,0
4 ^e kwartaal ...	118,2	117,7	115,1	120,0	118,4	118,8	116,0	117,2	128,2	103,3	111,9	122,6	109,8	120,4	122,6
1971 1 ^e kwartaal 1	116,7	116,1	118,9	113,6	116,9	117,1	114,2	118,4	126,0	102,7	107,4	125,4	110,0	118,2	120,4
1970 April	118,4	123,4	119,3	129,2	117,4	114,7	120,7	113,5	130,8	100,6	110,0	127,8	109,4	122,1	119,2
Mei	118,2	122,7	119,8	125,6	117,2	114,8	119,8	113,5	130,4	100,4	108,0	128,8	109,7	121,6	119,0
Juni	118,0	120,2	116,5	123,6	117,6	115,8	118,9	113,6	129,9	102,4	109,2	120,3	110,7	120,8	119,6
Juli	118,1	119,7	115,8	123,5	117,7	116,3	118,5	115,0	129,8	102,1	109,4	120,7	111,4	120,3	120,1
Augustus	117,7	118,3	113,9	122,5	117,6	116,8	116,5	115,2	129,0	102,3	109,5	121,6	109,8	119,9	121,0
September ...	117,7	117,8	114,1	121,3	117,7	117,0	116,7	117,4	129,0	101,1	110,0	121,6	109,3	120,0	121,7
Oktober	117,8	117,0	113,6	120,3	118,0	119,7	114,8	117,4	128,7	102,3	110,0	122,2	109,4	120,0	122,2
November ...	118,5	118,3	116,5	119,9	118,6	118,2	116,9	117,2	128,1	103,9	112,7	122,2	110,3	120,5	122,7
December	118,3	117,7	115,2	119,9	118,6	118,5	116,1	117,1	127,7	103,8	113,0	123,0	109,6	120,6	122,9
1971 Januari 1	116,9	119,1	122,3	116,1	116,4	116,6	113,8	118,1	125,2	102,6	107,0	123,2	109,0	117,9	120,2
Februari	116,5	115,1	117,2	113,3	117,0	117,4	113,8	118,8	125,7	102,6	107,4	126,5	110,2	118,1	120,5
Maart	116,6	114,1	117,2	111,4	117,4	117,4	115,2	118,4	127,0	102,8	107,9	126,5	110,8	118,5	120,6
April	116,5	112,9	115,8	110,4	117,5	117,4	115,7	118,2	127,1	104,1	106,8	126,5	111,2	119,4	120,3

* Indexcijfers oorspronkelijk berekend op basis 1938-38 = 100 omgezet in basis 1963 = 100.

1 Nieuwe peeks als gevolg van het van kracht worden, op 1 januari 1971, van de bepaling over de toegesogde waarde. De nieuwe indexcijfers zijn berekend volgens prijzen vrij van belasting; de oude prijzen bevatten sommige overdrachtskosten.

VII - 3. — INDEXCIJFERS VAN DE GROOTHANDELSPRIJZEN IN BELGIE

Basis 1963 = 100

INHEEMSE EN INGEVOERDE INDUSTRIELE PRODUCTEN

Bron : M.E.Z.

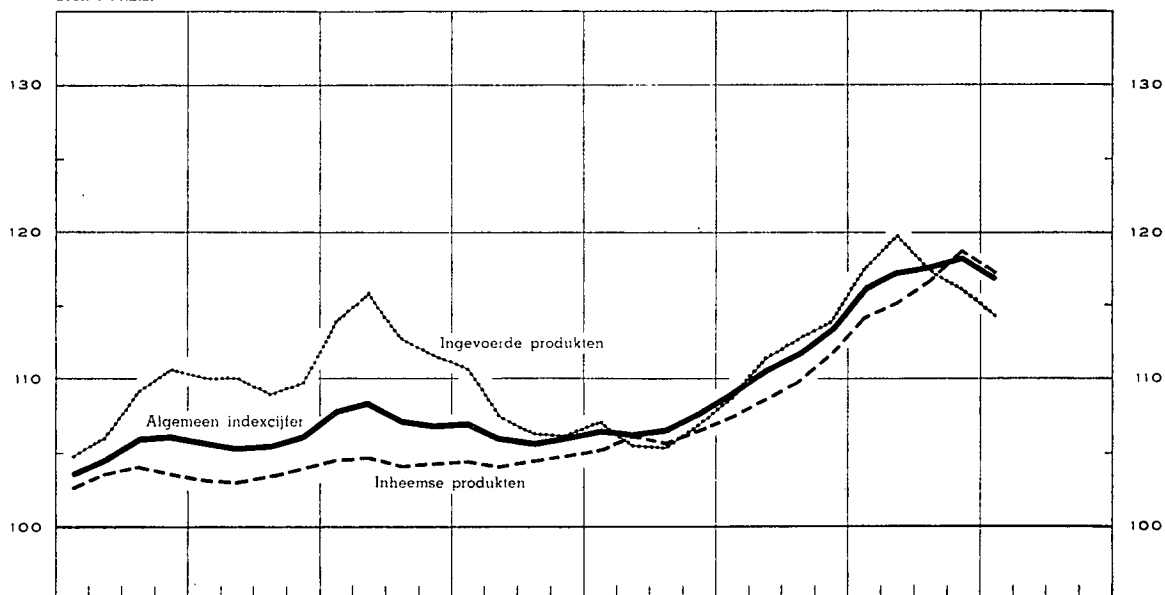

INHEEMSE EN INGEVOERDE INDUSTRIELE PRODUCTEN

Prijzen in drie produktiestadia

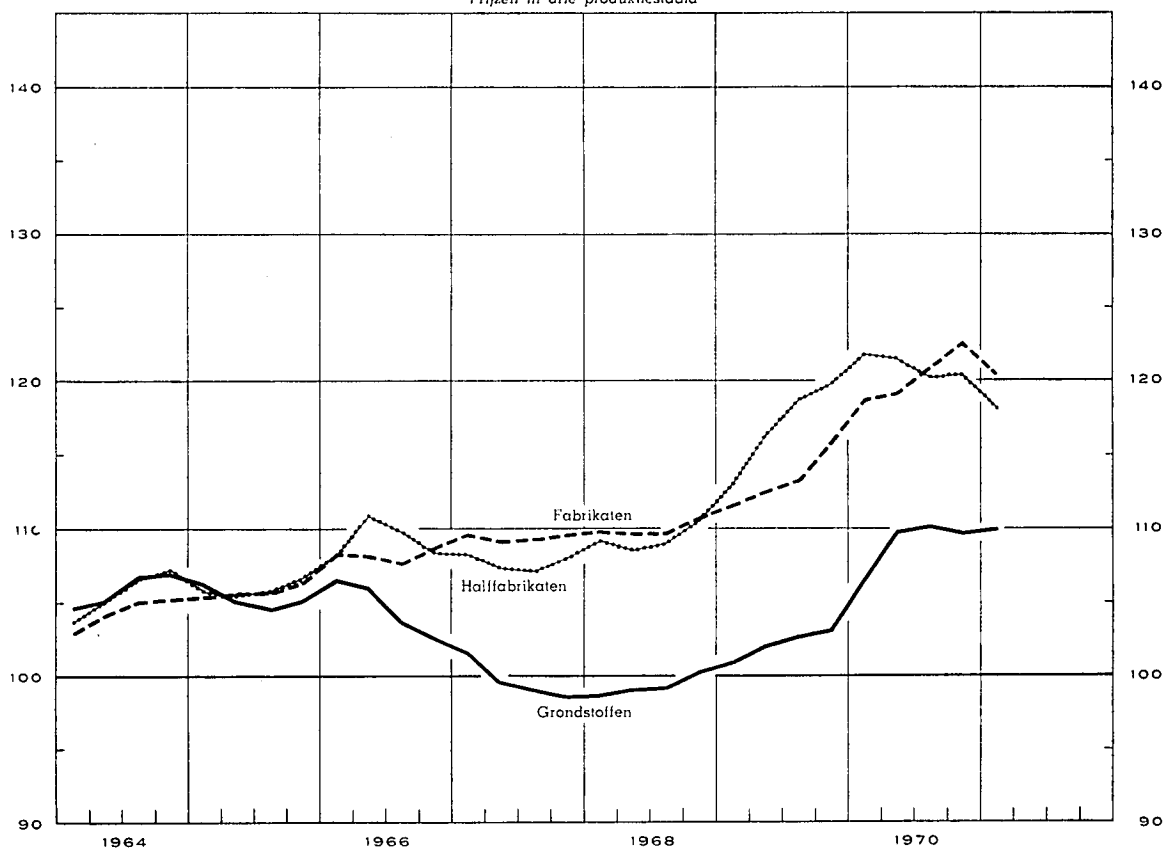

VII - 4. — PRIJSINDEXCIJFERS BIJ CONSUMPTIE IN BELGIE

Basis 1966 = 100

Bron : M.E.Z.

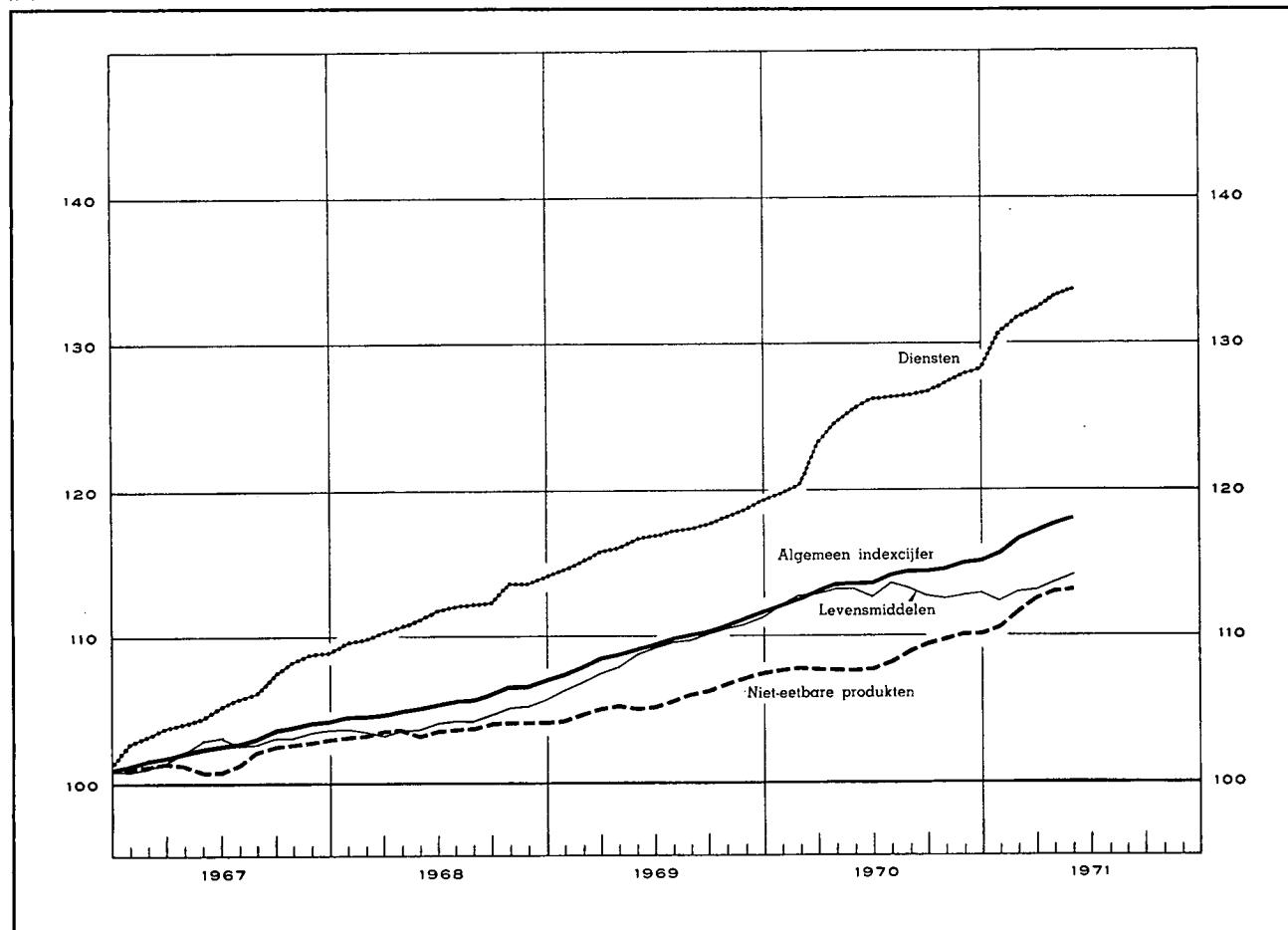

Maandgemiddelden of maanden	Algemeen indexcijfer		Levensmiddelen		Niet-eetbare producten		Diensten	
	1970	1971	1970	1971	1970	1971	1970	1971
1966	100,00		100,00		100,00		100,00	
1967	102,91		102,52		101,84		105,83	
1968	105,69		104,28		103,81		111,79	
1969	109,65		109,10		105,81		116,97	
1970	113,94		112,90		108,64		125,17	
1 ^e kwartaal	112,67	116,60	112,57	112,84	107,80	111,70	121,14	131,58
2 ^e kwartaal	113,67		113,04		107,77		125,38	
3 ^e kwartaal	114,44		113,21		108,95		126,44	
4 ^e kwartaal	114,99		112,79		110,05		127,74	
Januari	112,22	115,83	112,17	112,38	107,68	110,69	119,82	130,74
Februari	112,57	116,74	112,67	113,00	107,90	111,84	120,39	131,66
Maart	113,21	117,23	112,88	113,13	107,81	112,56	123,21	132,33
April	113,64	117,84	113,24	113,75	107,83	113,12	124,53	133,17
Mei	113,66	118,13	113,16	114,17	107,65	113,28	125,53	133,64
Juni	113,70		112,72		107,83		126,07	
Juli	114,29		113,56		108,33		126,27	
Augustus	114,53		113,32		109,02		126,41	
September	114,50		112,75		109,51		126,63	
Oktober	114,70		112,59		109,89		127,17	
November	115,04		112,83		110,08		127,85	
December	115,23		112,95		110,17		128,20	

Bibliografische referenties : Statistisch Jaarboek voor België. — Statistisch Tijdschrift van het N.I.S. — Arbeidsblad. — Industrie, tijdschrift van het V.B.N. — I.R.E.S — De Belgische Textielnijverheid, tijdschrift van Fabeltex. — Der Volkswirt. — Wirtschaft und Statistik. — Bulletin mensuel de statistique (O.V.N.). — Monthly Digest of Statistics. —

Bulletin statistique de l'I.N.S.E.E. — Principaux indicateurs économiques (O.E.S.O.). — Données statistiques (Raad van Europa). — Mededelingen van het Verbond der Belgische Nijverheid. — Financiële dagbladen : Agéfi, Het Financiële Dagblad, The Financial Times, Le Nouveau Journal.

VIII. — BUITENLANDSE HANDEL VAN DE B.L.E.U.

Bron : N.I.S.

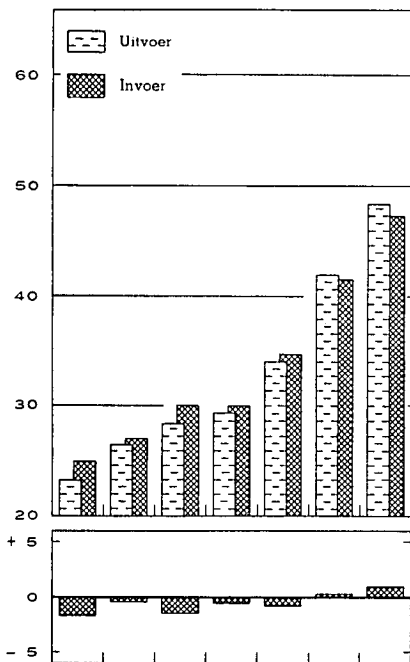

INVOER, UITVOER EN HANDELSBALANS
Maandgemiddelden in miljarden franken

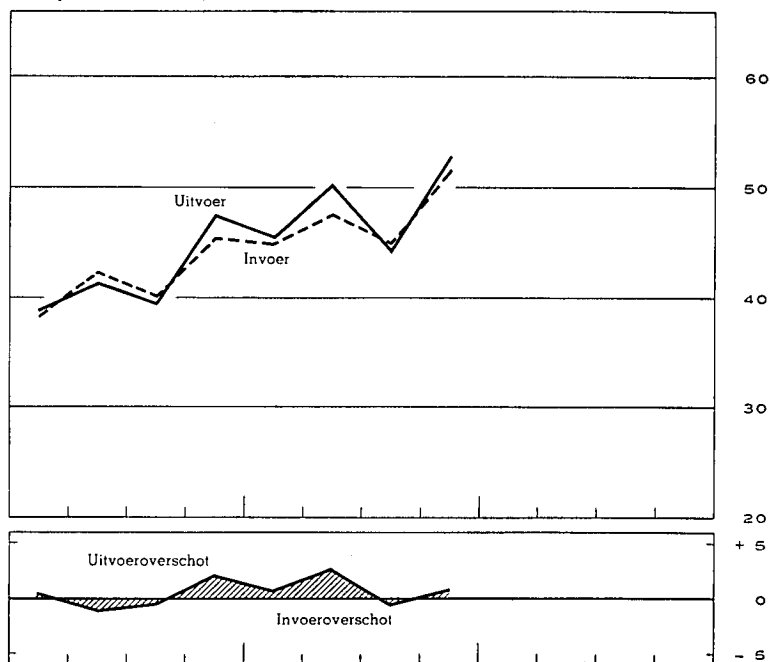

Bron : N.I.S. — Berekeningen N.B.B.

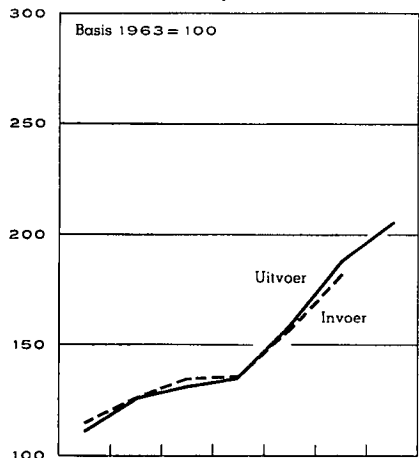

INDEXCIJFERS VAN HET VOLUME

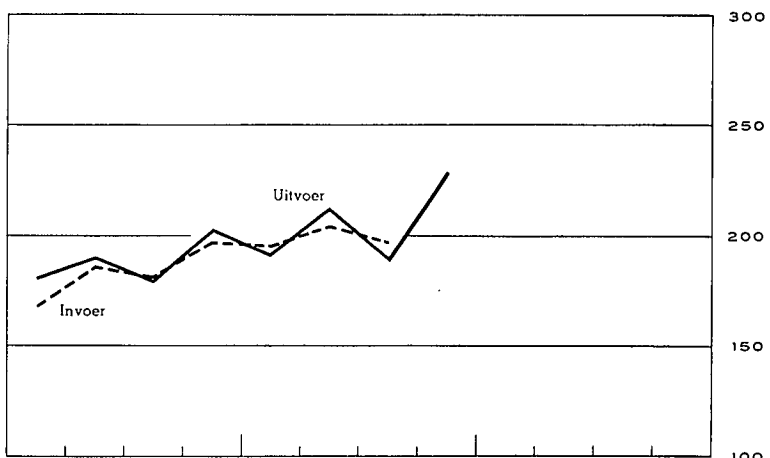

INDEXCIJFERS VAN DE GEMIDDELDE WAARDEN PER EENHEID EN VAN DE RUILVOET

Bron : N.I.S. — Berekeningen N.B.B.

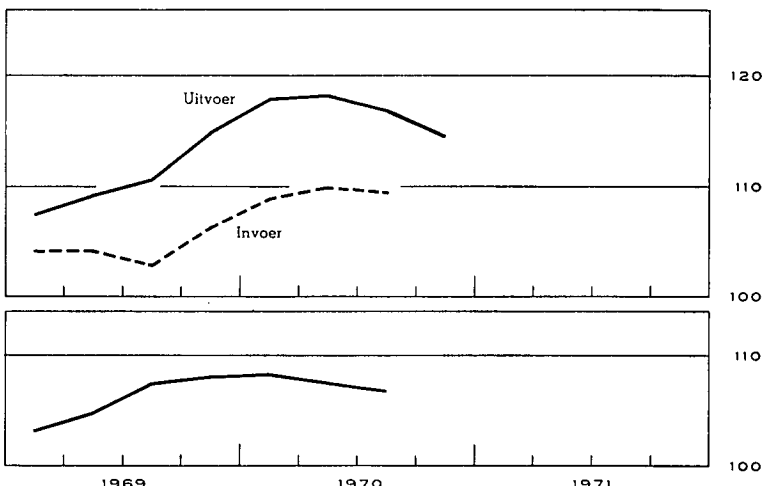
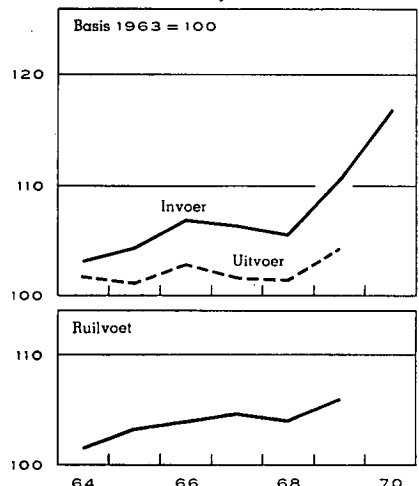

VIII - 1. — BUITENLANDSE HANDEL VAN DE B.L.E.U. — ALGEMENE TABEL

Maandgemiddelden	Bron : N.I.S.				Bron : N.I.S. — Berekeningen N.B.B.				
	Waarde : (miljarden franken)			Percentage uitvoer invoer	Indexcijfers basis 1963 = 100				ruilvoet 1
	Invoer	Uitvoer	Handels- balans		hoeveelheid		prijzen		
				invoer	uitvoer	bij invoer	bij uitvoer		
1964	24,9	23,3	- 1,6	94	114,9	111,3	101,8	103,3	101,5
1965	27,1	26,6	- 0,5	98	125,6	126,1	101,3	104,6	103,3
1966	29,9	28,5	- 1,4	95	134,9	131,6	102,9	107,0	104,0
1967	29,9	29,3	- 0,6	98	136,1	135,7	101,8	106,6	104,7
1968	34,7	34,0	- 0,7	98	157,5	158,5	101,6	105,7	104,0
1969	41,6	41,9	+ 0,3	101	183,3	188,0	104,5	110,7	105,9
1970	47,3	48,4	+ 1,1	102		206,2		116,9	
1969 1 ^e kwartaal	38,5	39,1	+ 0,6	102	169,2	181,2	104,3	107,6	103,2
2 ^e kwartaal	42,5	41,4	- 1,1	97	186,2	189,9	104,3	109,3	104,8
3 ^e kwartaal	40,2	39,7	- 0,5	99	182,2	180,2	103,0	110,7	107,5
4 ^e kwartaal	45,4	47,6	+ 2,2	104	197,5	203,5	106,4	115,0	108,1
1970 1 ^e kwartaal	44,9	45,6	+ 0,7	102	196,3	192,5	108,9	117,9	108,3
2 ^e kwartaal	47,6	50,4	+ 2,8	106	204,7	213,4	109,9	118,3	107,6
3 ^e kwartaal	45,1	44,6	- 0,5	99	197,6	189,9	109,5	116,9	106,8
4 ^e kwartaal	51,8	52,9	+ 1,1	102		229,5		114,7	
1971 1 ^e kwartaal	49,2	47,4	- 1,8	96					
1970 Eerste 3 maanden	44,9	45,6	+ 0,7	102	196,3	192,5	108,9	117,9	108,3
Eerste 4 maanden	46,4	47,7	+ 1,3	103					
Eerste 5 maanden	45,8	47,6	+ 1,8	104					
Eerste 6 maanden	46,3	48,0	+ 1,7	104	200,5	203,0	109,4	118,1	108,0
Eerste 7 maanden	46,3	48,3	+ 2,0	104					
Eerste 8 maanden	45,5	46,6	+ 1,1	102					
Eerste 9 maanden	45,9	46,9	+ 1,0	102	199,5	198,6	109,4	117,7	107,6
Eerste 10 maanden	46,5	47,6	+ 1,1	102					
Eerste 11 maanden	46,7	47,7	+ 1,0	102					
12 maanden	47,3	48,4	+ 1,1	102		206,2		116,9	
1971 Eerste maand	42,5	43,9	+ 1,4	103					
Eerste 2 maanden ... v	46,0	43,8	- 2,2	95					
Eerste 3 maanden ... v	49,2	47,4	- 1,8	96					

1 Ruilvoet = $\frac{\text{indexcijfer van de uitvoerprijzen}}{\text{indexcijfer van de invoerprijzen}}$

N. B. — Wat de indexcijfers van de hoeveelheid, de prijzen en de ruilvoet betreft, wijkt het gemiddelde van de kwartaalcijfers af van het jaarlijks indexcijfer omdat in dat laatste ook seizoenproducten en sommige artikelen waarvan de bewegingen sporadisch zijn, worden opgenomen.

VIII - 2. — UITVOER VAN DE B.L.E.U. — Indeling naar de aard der produkten

(Miljarden franken)

Bron : Nationaal Instituut voor de Statistiek (indeling van de N.B.B. volgens de Type-classificatie voor de internationale handel van de O.V.N.).

Maandgemiddelden	Metaal- verwer- kende bedrij- ven	IJzer- en staal- nijver- heid	Textiel	Schei- kundige produk- ten	Non- ferro- metalen	Land- bouw- produk- ten	Dia- mant- nijver- heid	Petro- leum- nijver- heid	Voed- dings- bedrij- ven	Papier en boeken	Hout en meub- len	Glas en spiegel- glas	Huiden, leder en schoeisel	Rubber	Steen- groeven	Bouw- mate- rialen uit cement en uit gips	Bewerk- te tabak	Steen- kolen- nijver- heid	Cera- mieck	Cement	Diver- sen	Totaal
1964	5,85	3,75	3,56	1,65	1,84	0,84	1,17	0,65	0,61	0,45	0,37	0,57	0,24	0,14	0,16	0,12	0,07	0,27	0,08	0,08	0,82	23,29
1965	7,07	4,13	3,78	2,02	2,22	1,16	1,22	0,69	0,72	0,54	0,43	0,58	0,27	0,16	0,17	0,12	0,10	0,18	0,08	0,09	0,86	26,59
1966	7,34	3,95	4,17	2,19	2,81	1,22	1,50	0,67	0,81	0,63	0,49	0,61	0,30	0,18	0,17	0,13	0,10	0,12	0,07	0,07	0,92	28,45
1967	7,53	4,24	3,85	2,45	2,63	1,54	1,54	0,68	0,87	0,67	0,53	0,67	0,29	0,19	0,18	0,14	0,11	0,13	0,08	0,07	0,91	29,30
1968	8,58	4,78	4,35	3,17	3,22	1,75	1,73	0,95	0,98	0,81	0,63	0,75	0,31	0,23	0,19	0,16	0,15	0,11	0,08	0,07	1,02	34,02
1969	10,97	5,96	5,22	4,02	3,83	2,13	1,93	1,27	1,25	1,08	0,81	0,80	0,41	0,29	0,21	0,17	0,13	0,11	0,10	0,07	1,18	41,94
1970	13,24	7,12	5,48	4,90	4,29	2,56	1,83	1,14	1,50	1,23	0,91	0,93	0,41	0,34	0,23	0,20	0,13	0,15	0,11	0,08	1,59	48,37
1968 3 ^e kwartaal	7,64	4,64	3,99	3,14	3,05	1,57	1,67	1,01	0,45	0,78	0,59	0,70	0,30	0,22	0,21	0,16	0,14	0,11	0,08	0,07	0,92	31,94
4 ^e kwartaal	9,55	5,04	5,09	3,69	3,15	1,99	1,84	1,11	1,07	0,96	0,80	0,85	0,33	0,26	0,21	0,17	0,20	0,15	0,10	0,06	1,09	37,71
1969 1 ^e kwartaal	9,94	5,44	5,20	3,80	3,36	2,14	1,84	1,30	1,13	0,99	0,78	0,75	0,41	0,27	0,18	0,14	0,13	0,11	0,09	0,05	1,03	39,08
2 ^e kwartaal	11,49	5,66	5,25	3,92	3,50	1,88	1,71	1,21	1,22	1,06	0,83	0,82	0,40	0,29	0,22	0,17	0,12	0,11	0,10	0,07	1,34	41,37
3 ^e kwartaal	9,96	5,53	4,66	3,92	4,11	1,99	1,61	1,50	1,25	1,02	0,74	0,79	0,40	0,29	0,22	0,17	0,13	0,11	0,10	0,07	1,15	39,72
4 ^e kwartaal	12,47	7,23	5,77	4,44	4,34	2,52	2,57	1,08	1,38	1,24	0,89	0,84	0,43	0,33	0,22	0,20	0,13	0,13	0,11	0,07	1,18	47,57
1970 1 ^e kwartaal	11,82	7,45	5,18	4,44	4,56	2,33	1,79	1,03	1,42	1,17	0,75	0,77	0,43	0,32	0,19	0,15	0,11	0,08	0,10	0,06	1,48	45,63
2 ^e kwartaal	14,63	7,53	5,68	5,05	4,57	2,36	1,62	0,99	1,57	1,31	0,93	0,96	0,41	0,35	0,24	0,21	0,13	0,13	0,12	0,09	1,53	50,41
3 ^e kwartaal	11,27	6,73	4,96	4,80	3,98	2,39	1,79	1,19	1,39	1,13	0,85	0,88	0,36	0,29	0,25	0,22	0,13	0,18	0,12	0,08	1,57	44,56
1970 Eerste maand	11,31	7,61	4,52	4,28	4,82	2,26	1,51	1,10	1,28	1,07	0,66	0,72	0,38	0,31	0,18	0,13	0,11	0,10	0,08	0,06	1,34	43,83
Eerste 2 maanden	11,50	7,38	4,75	4,46	4,43	2,21	1,56	1,12	1,29	1,10	0,69	0,73	0,40	0,31	0,18	0,13	0,11	0,09	0,09	0,05	1,37	43,95
Eerste 3 maanden	11,82	7,45	5,18	4,44	4,56	2,33	1,79	1,03	1,42	1,17	0,75	0,77	0,43	0,32	0,19	0,15	0,11	0,08	0,10	0,06	1,48	45,63
Eerste 4 maanden	12,53	7,74	5,50	4,69	4,67	2,40	1,81	1,00	1,46	1,24	0,80	0,83	0,43	0,34	0,20	0,16	0,12	0,09	0,10	0,07	1,55	47,73
Eerste 5 maanden	12,85	7,59	5,38	4,74	4,59	2,34	1,79	0,94	1,46	1,23	0,81	0,84	0,41	0,33	0,21	0,17	0,11	0,10	0,10	0,07	1,51	47,57
Eerste 6 maanden	13,23	7,49	5,43	4,75	4,57	2,34	1,71	1,01	1,49	1,24	0,84	0,86	0,42	0,34	0,21	0,18	0,12	0,10	0,11	0,08	1,50	48,02
Eerste 7 maanden	13,31	7,51	5,40	4,81	4,56	2,37	1,70	1,02	1,49	1,23	0,85	0,87	0,42	0,34	0,22	0,19	0,12	0,11	0,11	0,08	1,57	48,28
Eerste 8 maanden	12,56	7,28	5,19	4,70	4,40	2,32	1,72	1,04	1,45	1,18	0,82	0,84	0,40	0,32	0,22	0,18	0,12	0,12	0,11	0,08	1,51	46,56
Eerste 9 maanden	12,57	7,24	5,27	4,76	4,37	2,36	1,74	1,07	1,46	1,20	0,84	0,87	0,40	0,32	0,23	0,19	0,12	0,13	0,11	0,08	1,54	46,87
Eerste 10 maanden	12,80	7,30	5,39	4,80	4,37	2,45	1,77	1,09	1,47	1,22	0,87	0,90	0,41	0,33	0,23	0,20	0,12	0,14	0,11	0,08	1,55	47,60
Eerste 11 maanden	12,89	7,20	5,40	4,82	4,30	2,48	1,84	1,11	1,48	1,22	0,88	0,91	0,41	0,33	0,23	0,20	0,13	0,15	0,11	0,08	1,56	47,73
12 maanden	13,24	7,12	5,48	4,90	4,29	2,56	1,83	1,14	1,50	1,23	0,91	0,93	0,41	0,34	0,23	0,20	0,13	0,15	0,11	0,08	1,59	48,37
1971 1 ^e maand	13,50	5,78	5,13	4,53	3,30	2,58	1,22	0,46	1,26	1,19	0,89	0,98	0,32	0,32	0,18	0,15	0,07	0,22	0,09	0,05	1,66	43,88

N. B. — De inhoud van elke rubriek stemt met de benaming overeen, zelfs indien de produkten worden vervaardigd door een nijverheidstak die een andere hoofdactiviteit heeft.
— Voor een overzicht van de buitenlandse handel van 1969 : zie Tijdschrift voor Documentatie en Voorlichting. XLVe jaargang, deel 11, nr 3, september 1970.

VIII - 3. — INVOER VAN DE B.L.E.U. — Indeling naar het gebruik der produkten

(Miljoenen franken)

Bron : N.I.S. — Berekeningen door de N.B.B.

Maandgemiddelden	Produktiegoederen bestemd voor												Verbruiksgoederen						Uitrustingsgoederen	Diversen	Algemeen totaal				
	Totaal	de metaalnijverheid	de textielbedrijven	de landbouwen de voedingsmiddelenbedrijven	de diamantnijverheid	de houtnijverheid	de ledernijverheid	de papieren grafische nijverheid	de tabaksnijverheid	de bouwbedrijven	de rubbernijverheid	de petroleumraffinerijen	diverse produktiesectoren				Totaal	niet duurzame				duurzame			
													brandstoffen		scheikundige produkten	metaalprodukten		andere produkten					voedingsmiddelen		andere
													vloeibare	andere									dierlijke produkten	plant-aardige produkten	
1964	16.390	5.343	1.958	1.591	1.126	397	233	293	140	360	88	992	405	985	1.087	454	938	4.976	696	1.050	402	2.828	3.464	83	24.913
1965	17.618	6.076	1.759	1.782	1.174	378	242	295	161	396	98	1.110	360	940	1.235	519	1.093	5.849	802	1.220	481	3.346	3.509	94	27.070
1966	19.740	7.195	1.855	2.024	1.508	403	258	317	147	487	109	1.033	420	851	1.384	538	1.211	6.110	829	1.295	515	3.471	4.000	42	29.892
1967	19.324	6.566	1.559	2.168	1.398	394	219	326	185	498	123	1.229	475	827	1.503	617	1.237	6.429	963	1.379	592	3.495	4.117	30	29.900
1968	23.120	8.185	1.804	2.229	1.899	405	237	354	149	538	155	1.711	558	1.000	1.826	604	1.466	7.236	1.034	1.416	712	4.074	4.278	88	34.722
1969	27.944	10.149	2.028	2.539	2.407	526	298	427	172	686	238	2.010	475	1.188	2.198	781	1.822	8.529	1.150	1.604	848	4.927	5.095	52	41.620
1970	31.151	11.989	1.932	3.105	1.600	510	276	511	181	823	276	2.200	557	1.498	2.534	1.005	2.154	9.417	1.319	1.746	970	5.382	6.716	59	47.343
1968 4 ^e kwartaal ...	25.812	8.804	2.003	2.651	2.204	490	266	418	175	606	171	1.925	606	1.131	1.987	711	1.664	8.019	1.074	1.540	847	4.558	4.704	191	38.726
1969 1 ^e kwartaal ...	25.994	8.824	2.115	2.477	2.498	349	337	383	171	547	186	2.006	582	1.122	2.026	674	1.697	8.092	1.056	1.526	796	4.714	4.282	86	38.454
2 ^e kwartaal ...	28.645	10.167	2.124	2.492	2.906	491	326	432	184	706	252	1.951	427	1.255	2.274	793	1.865	8.569	1.180	1.606	840	4.943	5.238	42	42.494
3 ^e kwartaal ...	26.827	10.347	1.814	2.234	1.830	674	232	437	158	694	227	2.137	401	1.066	2.083	771	1.722	8.248	1.099	1.502	818	4.829	5.047	37	40.159
4 ^e kwartaal ...	30.311	11.260	2.060	2.952	2.394	589	297	456	177	799	287	1.946	489	1.310	2.407	886	2.002	9.206	1.263	1.783	936	5.224	5.813	41	45.371
1970 1 ^e kwartaal ...	30.062	11.660	2.116	3.030	1.464	409	326	473	179	692	237	1.896	588	1.536	2.437	913	2.106	9.109	1.144	1.646	931	5.388	5.687	60	44.918
2 ^e kwartaal ...	31.625	12.449	2.060	2.941	1.820	485	285	543	201	875	311	1.866	498	1.518	2.594	990	2.189	9.572	1.309	1.936	977	5.350	6.359	52	47.608
3 ^e kwartaal ...	29.979	11.829	1.654	2.952	1.290	623	220	508	166	819	256	2.360	492	1.419	2.353	970	2.068	8.963	1.247	1.611	979	5.126	6.045	58	45.045
4 ^e kwartaal ...	32.940	12.019	1.897	3.499	1.825	522	272	520	176	908	298	2.679	651	1.521	2.752	1.146	2.255	10.025	1.578	1.791	990	5.666	8.774	62	51.801

1 Rubriek die vooral produkten omvat waarvoor een vertrouwelijk tarief geldt.

VIII - 4a. — INDEXCIJFERS VAN DE GEMIDDELDE WAARDEN PER EENHEID *

Basis 1963 = 100

Bron : N.I.S. — Berekeningen N.B.B.

	1964	1965	1966	1967	1968	1969	1970	1968	1969				1970			
								4e kwart.	1e kwart.	2e kwart.	3e kwart.	4e kwart.	1e kwart.	2e kwart.	3e kwart.	4e kwart.
INVOER (C.I.F.) — Indeling naar het gebruik der produkten																
Produktiegoederen	101,5	100,1	101,6	100,3	100,3	103,0		100,7	102,8	103,4	101,3	104,7	108,6	109,4	107,9	
Verbruiksgoederen	102,3	105,1	105,9	104,6	103,4	106,4		104,6	106,7	106,1	105,2	107,8	110,7	108,1	110,1	
Uitrustingsgoederen	102,2	99,6	103,5	103,4	104,3	107,8		106,4	107,7	104,9	107,2	111,9	106,3	114,5	115,1	
Totaal ...	101,8	101,3	102,9	101,8	101,6	104,5		102,4	104,3	104,3	103,0	106,4	108,9	109,9	109,5	
UITVOER (F.O.B.) — Indeling naar de aard der produkten																
IJzer- en staalnijverheid	101,4	101,5	100,7	100,0	98,4	108,4	130,0	98,7	99,8	102,5	109,1	121,1	129,6	133,1	131,5	125,5
Metaalverwerkende bedrijven	102,6	104,0	106,8	109,7	108,7	112,1	119,3	108,2	111,3	111,5	110,7	116,3	118,6	119,8	120,8	120,3
Non-ferrometalen	110,9	123,8	150,5	143,5	154,0	169,7	180,7	145,7	153,7	162,0	174,0	185,3	194,6	195,3	177,8	158,3
Textiel	105,2	103,0	102,5	100,9	96,2	97,6	96,8	95,8	97,4	97,6	97,2	98,1	99,0	97,0	97,0	95,1
Scheikundige produkten	102,0	104,1	103,6	102,0	100,9	101,6	102,0	100,8	101,9	100,2	101,4	103,4	101,8	102,5	101,0	101,9
Steenkolennijverheid	118,2	95,9	90,2	87,8	94,0	105,3	156,7	95,8	99,0	100,4	107,5	113,8	132,0	142,4	166,9	178,9
Petroleumnijverheid	97,2	96,4	91,9	92,2	92,6	89,3	86,5	87,9	90,0	88,0	90,5	87,9	86,4	86,7	85,8	86,9
Glas en spiegelglas	102,6	101,9	102,9	108,9	106,3	105,5	99,0	105,9	106,9	106,6	108,0	104,9	104,6	98,3	96,3	97,9
Landbouwprodukten	95,6	99,8	103,7	100,1	98,9	109,1	104,3	105,7	110,8	111,0	109,2	106,9	105,8	103,6	104,1	103,9
Cement	101,6	103,0	101,5	102,2	99,8	91,9	98,9	98,7	95,9	92,1	93,0	88,0	93,3	97,5	99,8	103,3
Bouwmaterialen uit cement en uit gips	104,0	104,9	109,0	110,6	115,8	113,3	115,1	116,7	116,4	114,9	114,8	108,7	114,4	116,4	116,9	113,0
Groeven	100,7	103,2	102,6	105,5	106,5	111,3	116,2	106,9	110,8	111,3	111,0	113,1	116,4	115,4	115,3	119,5
Ceramiek	108,6	110,4	114,8	115,2	118,4	117,1	125,1	120,6	118,2	117,3	119,5	113,4	121,2	123,8	128,3	125,4
Hout en meubelen	105,8	109,0	112,4	114,5	111,0	113,0	118,3	109,8	112,4	110,4	112,2	116,9	119,7	120,7	117,2	116,2
Huiden, leder en schoeisel	104,8	111,7	123,8	116,2	110,8	123,5	119,4	111,2	119,6	128,0	123,7	123,2	126,5	116,8	120,5	118,9
Papier en boeken	102,9	106,2	106,7	106,2	102,4	104,4	108,1	108,3	104,0	105,2	104,3	104,6	108,6	111,2	107,7	107,0
Bewerkte tabak	95,3	106,5	111,5	113,6	127,3	124,0	126,7	131,4	127,3	123,9	125,0	120,0	125,2	126,0	126,9	129,0
Rubber	101,3	101,6	100,4	99,3	99,5	96,2	97,8	101,0	97,5	97,1	95,8	95,0	97,9	95,9	98,7	99,4
Voedingsmiddelenbedrijven	103,7	104,3	104,5	103,8	100,7	105,0	109,1	101,7	103,5	106,3	99,0	108,4	107,5	110,5	107,9	111,4
Diversen	104,6	98,3	88,8	88,7	93,4	109,0	127,4	97,9	90,4	99,4	115,8	108,6	112,3	121,0	124,5	125,6
Totaal ...	103,3	104,6	107,0	106,6	105,7	110,7	116,9	105,5	107,6	109,3	110,7	115,0	117,9	118,3	116,9	114,7
INDEXCIJFERS VAN DE RUILVOET ¹																
Totaal ...	101,5	103,3	104,0	104,7	104,0	105,9		103,0	103,2	104,8	107,5	108,1	108,3	107,6	106,8	

¹ Indexcijfers van de ruilvoet = $\frac{\text{indexcijfer van de gemiddelde waarden per eenheid bij de uitvoer (f.o.b.)}}{\text{indexcijfer van de gemiddelde waarden per eenheid bij de invoer (c.i.f.)}}$

* Zie N.B. van tabel VIII-1.

VIII - 4b. — INDEXCIJFERS VAN HET VOLUME *

Basis 1963 = 100

Bron : N.I.S. — Berekeningen N.B.B.

	1964	1965	1966	1967	1968	1969	1970	1968	1969				1970			
								4e kwart.	1e kwart.	2e kwart.	3e kwart.	4e kwart.	1e kwart.	2e kwart.	3e kwart.	4e kwart.
								INVOER (C.I.F.) — Indeling naar het gebruik der produkten								
Produktiegoederen	111,8	121,9	132,5	131,3	155,3	181,1		172,7	167,4	182,0	180,1	194,6	193,2	198,8	194,5	
Verbruiksgoederen	123,4	140,7	148,8	158,1	179,1	206,8		197,3	197,7	211,3	204,2	224,2	216,5	230,8	214,5	
Uitrustingsgoederen	119,4	123,7	130,0	130,9	140,0	164,0		148,4	139,0	173,5	164,2	176,7	186,8	200,7	192,9	
Totaal ...	114,9	125,6	134,9	136,1	157,5	183,3		173,5	169,2	186,2	182,2	197,5	196,3	204,7	197,6	
UITVOER (F.O.B.) — Indeling naar de aard der produkten																
IJzer- en staalnijverheid	115,8	126,8	122,5	132,4	151,6	171,8	170,9	160,1	170,1	172,4	158,1	186,6	179,5	176,6	159,9	168,2
Metaalverwerkende bedrijven	119,0	143,2	148,6	148,3	170,0	212,6	238,3	191,9	196,5	226,1	198,2	229,7	216,0	263,6	202,8	271,9
Non-ferrometalen	107,8	116,3	121,3	119,0	135,5	145,7	153,3	140,1	141,2	138,9	153,4	151,8	151,7	151,2	144,4	164,9
Textiel	104,5	113,4	125,3	117,5	139,1	164,7	174,3	164,6	164,6	165,5	147,4	181,1	161,4	180,5	157,5	198,3
Scheikundige produkten	110,2	131,1	143,8	159,6	206,6	258,3	303,2	239,7	244,0	258,9	253,7	283,7	276,9	312,3	298,6	328,6
Steenkolennijverheid	91,4	74,3	52,6	60,3	47,8	43,7	39,1	62,7	44,3	42,3	42,8	45,5	25,3	34,9	44,5	47,9
Petroleumnijverheid	101,1	107,7	109,2	110,5	153,3	212,6	196,2	189,3	215,1	205,4	250,3	184,9	178,2	169,7	206,0	233,0
Glas en spiegelglas	111,0	112,2	117,1	123,2	141,3	151,2	186,9	161,5	140,2	151,9	143,8	155,6	146,7	193,4	182,6	225,1
Landbouwprodukten	99,3	131,4	132,8	172,7	198,8	219,7	275,3	217,6	229,6	202,0	210,5	270,8	259,2	257,5	264,7	349,3
Cement	116,6	134,7	115,4	107,1	110,4	114,3	134,3	99,2	89,4	118,6	122,0	127,3	105,8	148,7	132,5	150,3
Bouwmaterialen uit cement en uit gips	106,9	111,6	113,7	119,0	126,1	141,4	166,6	138,2	109,8	142,5	140,9	172,1	121,3	172,9	173,1	198,9
Groeven	117,8	121,9	121,4	127,4	136,8	141,2	150,0	146,6	125,2	146,4	152,0	146,6	120,3	154,3	162,9	159,7
Ceramik	121,2	124,8	110,6	112,5	120,2	145,6	155,2	140,6	129,9	151,6	139,0	160,6	134,5	163,1	157,2	170,1
Hout en meubelen	114,2	128,8	140,0	149,2	184,3	232,4	248,2	234,7	226,0	244,0	212,3	248,4	203,4	250,1	234,0	307,5
Huiden, leder en schoeisel	107,0	111,1	114,5	116,6	128,4	155,6	158,7	139,2	160,1	149,7	152,2	168,1	158,9	163,8	142,1	165,1
Papier en boeken	113,3	129,3	150,9	160,9	202,9	264,8	291,3	222,4	244,5	257,9	252,2	304,8	276,7	300,5	268,2	314,1
Bewerkte tabak	128,7	155,7	152,6	173,3	196,6	173,8	172,6	254,4	174,0	169,9	173,8	178,3	152,2	170,7	178,0	188,7
Rubber	118,7	139,6	150,3	160,9	194,3	255,9	286,9	212,9	236,7	248,1	247,5	293,4	275,9	309,4	246,9	316,0
Voedingsmiddelenbedrijven	111,5	132,5	139,0	149,1	174,0	212,1	245,6	191,0	196,3	206,0	224,1	229,2	236,5	254,7	232,9	260,7
Diversen	103,1	114,5	133,6	133,1	138,4	138,5	176,3	142,3	143,9	152,2	131,6	143,8	147,2	166,2	162,0	203,2
Totaal ...	111,3	126,1	131,6	135,7	158,5	188,0	206,2	177,5	181,2	189,9	180,2	203,5	192,5	213,4	189,9	229,5

* Zie N.B. van tabel VIII-1.

VIII - 5. — GEOGRAFISCHE SPREIDING VAN DE BUITENLANDSE HANDEL VAN DE B.L.E.U.

(Miljarden franken)

Bron : N.I.S.

Maandgemiddelden	West-Duitsland			Frankrijk			Nederland		
	invoer	uitvoer	handels-balans	invoer	uitvoer	handels-balans	invoer	uitvoer	handels-balans
1964	5,12	4,83	- 0,29	3,65	3,53	- 0,12	3,67	5,34	+ 1,67
1965	5,76	5,81	+ 0,05	4,15	3,86	- 0,29	4,02	5,87	+ 1,85
1966	6,47	6,00	- 0,47	4,65	4,60	- 0,05	4,37	6,33	+ 1,96
1967	6,33	5,80	- 0,53	4,43	5,19	+ 0,76	4,50	6,29	+ 1,79
1968	7,21	7,12	- 0,09	5,30	6,31	+ 1,01	5,06	7,16	+ 2,10
1969	9,65	9,60	- 0,05	6,62	8,81	+ 2,19	5,94	8,12	+ 2,18
1970	11,05	11,91	+ 0,86	8,11	9,58	+ 1,47	6,92	9,37	+ 2,45
1969 1 ^o kwartaal	8,28	8,69	+ 0,41	6,58	8,47	+ 1,89	5,74	7,75	+ 2,01
2 ^o kwartaal	9,66	8,92	- 0,64	6,88	8,80	+ 1,92	6,16	8,12	+ 1,96
3 ^o kwartaal	9,91	9,41	- 0,50	5,80	8,00	+ 2,20	5,48	7,61	+ 2,13
4 ^o kwartaal	10,88	11,40	+ 0,52	7,22	9,99	+ 2,77	6,37	8,98	+ 2,61
1970 1 ^o kwartaal	10,30	11,20	+ 0,90	7,92	8,91	+ 0,99	6,78	8,54	+ 1,76
2 ^o kwartaal	10,67	12,33	+ 1,66	8,31	10,16	+ 1,85	7,05	10,23	+ 3,18
3 ^o kwartaal	10,83	11,26	+ 0,43	7,38	8,86	+ 1,48	6,36	8,60	+ 2,24
4 ^o kwartaal	12,39	12,84	+ 0,45	8,85	10,38	+ 1,53	7,48	10,13	+ 2,65
1971 1 ^o kwartaal	13,34	11,07	- 2,27	8,46	9,57	+ 1,11	7,49	9,22	+ 1,73
1970 Eerste 3 maanden	10,30	11,20	+ 0,90	7,92	8,91	+ 0,99	6,78	8,54	+ 1,76
Eerste 4 maanden	10,55	11,76	+ 1,21	8,15	9,34	+ 1,19	6,97	9,12	+ 2,15
Eerste 5 maanden	10,30	11,66	+ 1,36	7,92	9,36	+ 1,44	7,00	9,22	+ 2,22
Eerste 6 maanden	10,48	11,76	+ 1,28	8,11	9,54	+ 1,43	6,92	9,38	+ 2,46
Eerste 7 maanden	10,68	11,93	+ 1,25	8,00	9,61	+ 1,61	6,70	9,36	+ 2,66
Eerste 8 maanden	10,43	11,54	+ 1,11	7,82	9,22	+ 1,40	6,71	8,93	+ 2,22
Eerste 9 maanden	10,60	11,60	+ 1,00	7,87	9,31	+ 1,44	6,73	9,12	+ 2,39
Eerste 10 maanden	10,72	11,73	+ 1,01	8,00	9,43	+ 1,43	6,86	9,23	+ 2,37
Eerste 11 maanden	10,82	11,77	+ 0,95	8,03	9,46	+ 1,43	6,90	9,22	+ 2,32
Eerste 12 maanden	11,05	11,91	+ 0,86	8,11	9,58	+ 1,47	6,92	9,37	+ 2,45
1971 1 ^o maand	10,35	10,70	+ 0,35	7,02	8,38	+ 1,36	7,50	8,34	+ 0,84
Eerste 2 maanden	11,84	10,35	- 1,49	7,95	8,51	+ 0,56	7,55	8,50	+ 0,95
Eerste 3 maanden	13,34	11,07	- 2,27	8,46	9,57	+ 1,11	7,49	9,22	+ 1,73
Maandgemiddelden	Italië			E.E.G.			Totaal Europese O.E.S.O.-landen (moederlanden) ¹		
	invoer	uitvoer	handels-balans	invoer	uitvoer	handels-balans	invoer	uitvoer	handels-balans
1964	0,94	0,88	- 0,06	13,38	14,58	+ 1,20	16,87	17,96	+ 1,09
1965	1,05	0,91	- 0,14	14,98	16,45	+ 1,47	18,74	20,41	+ 1,67
1966	1,22	0,94	- 0,28	16,70	17,87	+ 1,17	20,79	21,85	+ 1,06
1967	1,35	1,17	- 0,18	16,61	18,45	+ 1,84	20,66	22,47	+ 1,81
1968	1,50	1,29	- 0,21	19,07	21,38	+ 2,31	23,73	26,20	+ 2,47
1969	1,68	1,80	+ 0,12	23,89	28,33	+ 4,44	29,35	33,79	+ 4,44
1970	1,77	2,27	+ 0,50	27,85	33,13	+ 5,28	33,61	39,41	+ 5,80
1969 1 ^o kwartaal	1,71	1,61	- 0,10	22,32	26,52	+ 4,20	27,67	31,73	+ 4,06
2 ^o kwartaal	1,69	1,74	+ 0,05	24,28	27,59	+ 3,31	29,80	32,86	+ 3,06
3 ^o kwartaal	1,78	1,69	- 0,09	22,97	26,71	+ 3,74	27,77	31,88	+ 4,11
4 ^o kwartaal	1,52	2,16	+ 0,64	25,99	32,53	+ 6,54	32,14	38,70	+ 6,56
1970 1 ^o kwartaal	1,80	2,11	+ 0,31	26,80	30,76	+ 3,96	32,12	37,10	+ 4,98
2 ^o kwartaal	1,77	2,60	+ 0,83	27,80	35,32	+ 7,52	33,75	41,69	+ 7,94
3 ^o kwartaal	1,79	2,09	+ 0,30	26,36	30,81	+ 4,45	31,68	36,31	+ 4,63
4 ^o kwartaal	1,73	2,30	+ 0,57	30,45	35,65	+ 5,20	36,90	42,53	+ 5,63
1971 1 ^o kwartaal	1,97	2,13	+ 0,16	31,26	31,99	+ 0,73	37,33	37,98	+ 0,65
1970 Eerste 3 maanden	1,80	2,11	+ 0,31	26,80	30,76	+ 3,96	32,12	37,10	+ 4,98
Eerste 4 maanden	1,87	2,34	+ 0,47	27,54	32,56	+ 5,02	33,00	39,04	+ 6,04
Eerste 5 maanden	1,78	2,31	+ 0,53	27,00	32,55	+ 5,55	32,44	38,90	+ 6,46
Eerste 6 maanden	1,79	2,36	+ 0,57	27,30	33,04	+ 5,74	32,93	39,40	+ 6,47
Eerste 7 maanden	1,80	2,40	+ 0,60	27,18	33,30	+ 6,12	32,80	39,59	+ 6,79
Eerste 8 maanden	1,80	2,31	+ 0,51	26,76	32,00	+ 5,24	32,22	38,09	+ 5,87
Eerste 9 maanden	1,79	2,27	+ 0,48	26,99	32,30	+ 5,31	32,52	38,37	+ 5,85
Eerste 10 maanden	1,81	2,27	+ 0,46	27,39	32,66	+ 5,27	33,01	38,83	+ 5,82
Eerste 11 maanden	1,79	2,26	+ 0,47	27,54	32,71	+ 5,17	33,23	38,87	+ 5,64
Eerste 12 maanden	1,77	2,27	+ 0,50	27,85	33,13	+ 5,28	33,61	39,41	+ 5,80
1971 1 ^o maand	1,55	2,03	+ 0,48	26,42	29,45	+ 3,03	32,01	35,08	+ 3,07
Eerste 2 maanden	1,87	1,95	+ 0,08	29,21	29,31	+ 0,10	35,01	34,95	- 0,06
Eerste 3 maanden	1,97	2,13	+ 0,16	31,26	31,99	+ 0,73	37,33	37,98	+ 0,65

¹ Finland inbegrepen vanaf januari 1970.

**IX. — BETALINGSBALANS
VAN DE BELGISCH-LUXEMBURGSE ECONOMISCHE UNIE**

IX - 1. — ALGEMENE BETALINGSBALANS

Jaarcijfers
(Miljarden franken)

	1964	1965	1966	1967	1968	1969	1970		
							Ont- vangsten	Uitgaven	Saldo
1. Goederen- en dienstentransacties :									
1.1 Goederentransacties :									
1.11 Uitvoer en invoer ¹	- 8,7	- 2,6	- 16,6	- 3,9	- 12,1	- 4,6	467,4	442,7	+ 24,7
1.12 Loonwerk	+ 5,2	+ 5,7	+ 7,1	+ 7,0	+ 8,0	+ 9,0	13,4	3,7	+ 9,7
1.13 Arbitrage (netto)	+ 5,4	+ 3,2	+ 5,3	+ 5,4	+ 3,4	+ 4,8	5,0	—	+ 5,0
1.2 Niet-monetair goud	- 0,8	- 2,0	- 1,5	- 2,4	- 1,3	- 0,4	0,5	0,5	...
1.3 Vrachtkosten ²	- 0,4	- 0,3	- 0,2	+ 1,6	+ 1,2	+ 0,7	20,3	18,8	+ 1,5
1.4 Verzekeringskosten voor goederenvervoer ² ...	- 0,4	- 0,1	- 0,1	- 0,1	0,8	0,8	...
1.5 Andere vervoerkosten	+ 1,0	+ 2,0	+ 1,4	+ 1,4	+ 1,2	+ 0,7	9,3	8,4	+ 0,9
1.6 Reisverkeer	- 3,4	- 4,1	- 4,5	- 6,4	- 6,2	- 6,9	17,4	24,6	- 7,2
1.7 Opbrengsten uit investeringen	- 0,9	+ 0,6	+ 1,1	+ 1,2	+ 1,7	+ 0,8	43,1	39,7	+ 3,4
1.8 Niet elders vermelde overheidstransacties ...	- 2,3	+ 0,3	+ 0,2	+ 3,7	+ 3,3	+ 1,1	10,5	9,9	+ 0,6
1.9 Overige :									
1.91 Grensarbeiders	+ 4,0	+ 4,1	+ 4,0	+ 4,3	+ 4,2	+ 4,5	7,0	3,1	+ 3,9
1.92 Overige	+ 0,5	+ 1,3	+ 0,9	+ 1,4	+ 1,6	+ 0,4	44,4	42,6	+ 1,8
Totaal 1 ...	- 0,4	+ 8,1	- 2,9	+ 13,3	+ 5,0	+ 10,0	639,1	594,8	+ 44,3
2. Overdrachten :									
2.1 Particulieren	+ 3,0	+ 2,5	+ 1,6	+ 1,5	+ 2,2	+ 0,5	10,8	8,8	+ 2,0
2.2 Staat	- 2,7	- 3,0	- 3,5	- 4,7	- 5,4	- 6,3	0,7	9,6	- 8,9
Totaal 2 ...	+ 0,3	- 0,5	- 1,9	- 3,2	- 3,2	- 5,8	11,5	18,4	- 6,9
3. Kapitaalverkeer van de overheid :									
3.1 Staat ³ :									
3.11 Verplichtingen :									
3.111 Contractuele aflossingen	- 2,3	- 3,3	- 1,8	- 1,9	- 2,1	- 2,1	—	1,8	- 1,8
3.112 Andere transacties	+ 2,8	- 2,0	- 0,4	- 4,0	- 0,8	+ 1,3	3,5	1,6	+ 1,9
3.12 Tegoeden	- 0,1	- 0,5	- 0,3	- 0,4	- 0,3	- 1,1	...	0,3	- 0,3
3.2 Andere overheid :									
3.21 Verplichtingen	+ 1,0	- 0,5	- 0,2	- 0,2	...	0,2	- 0,2
3.22 Tegoeden	+ 0,1
Totaal 3 ...	+ 1,5	- 5,8	- 2,5	- 6,8	- 3,4	- 2,1	3,5	3,9	- 0,4
4. Kapitaalverkeer van de bedrijven ⁴ en particulieren :									
4.1 Overheidsbedrijven	+ 0,3	+ 1,7	+ 0,7	- 1,3	- 0,4	+ 1,6	0,3	2,7	- 2,4
4.2 Financiële instellingen van de overheidssector	+ 2,0	+ 0,4	+ 1,0	+ 2,2	- 0,2	+ 8,0	1,4	1,1	+ 0,3
4.3 Particuliere sector ⁵ :									
4.31 Belgisch-Luxemburgse investeringen en beleggingen in het buitenland :									
4.311 Effecten (nettocijfers)	- 1,3	- 2,1	- 6,5	- 5,3	- 13,4	- 15,0	—	15,7	- 15,7
4.312 Directe investeringen	- 5,4	- 2,0	- 0,4	- 2,6	- 2,6	- 0,2	1,0	8,8	- 7,8
4.313 Onroerende goederen	- 5,4	- 1,3	- 1,7	- 1,5	- 1,2	- 1,3	0,7	1,6	- 0,9
4.314 Overige (nettocijfers)	- 5,4	...	- 0,3	+ 1,3	+ 1,5	+ 3,1	—	2,7	- 2,7
4.32 Buitenlandse investeringen en beleggingen in de B.L.E.U. :									
4.321 Effecten (nettocijfers)	+ 0,1	+ 0,5	- 0,2	+ 2,8	- 0,5	- 1,1	1,3	—	+ 1,3
4.322 Directe investeringen	+ 12,1	+ 7,1	+ 7,0	+ 11,5	+ 12,5	+ 13,3	17,8	1,9	+ 15,9
4.323 Onroerende goederen	+ 12,1	+ 0,2	- 0,3	- 0,2	- 0,1	- 0,3	0,5	0,5	...
4.324 Overige (nettocijfers)	+ 12,1	+ 0,7	+ 0,7	+ 0,9	...	+ 6,1	—	1,8	- 1,8
4.33 Niet-onderscheiden investeringen en beleggingen (nettocijfers)	+ 1,0	+ 0,8	+ 0,6	+ 0,3	—	...
Totaal 4 ...	+ 8,8	+ 6,0	+ 0,6	+ 8,1	- 4,4	+ 14,2	23,0	36,8	- 13,8
5. Vergissingen en weglatingen (netto)	+ 0,5	+ 0,7	+ 0,3	+ 0,9	+ 1,5	+ 1,6	—	3,2	- 3,2
Totaal 1 tot 5 ...	+ 10,7	+ 8,5	- 6,4	+ 12,3	- 4,5	+ 17,9	677,1	657,1	+ 20,0
6. Financiering van het totaal :									
6.1 Herfinanciering buiten de geldscheppende instellingen van commerciële vorderingen op het buitenland	+ 1,2	- 1,1	+ 2,7	- 0,8	+ 2,8	—	—	+ 4,8
6.2 Mutatie van de goudvoorraad en de netto deviezenpositie van de geldscheppende instellingen :									
6.21 Belgische en Luxemburgse banken :									
6.211 In Belgische en Luxemb. franken	+ 1,7	...	- 1,7	- 0,8	+ 2,1	+ 5,9	—	—	+ 3,8
6.212 In buitenlandse geldsoorten	- 3,8	- 1,2	- 6,4	- 2,3	+ 8,1	+ 1,8	—	—	- 0,7
6.22 Diverse geldscheppende instellingen ...	+ 0,2	+ 0,5	+ 1,1	+ 0,3	+ 0,3	+ 2,0	—	—	+ 0,7
6.23 Nationale Bank	+ 12,6	+ 8,0	+ 1,7	+ 12,4	- 14,2	+ 5,4	—	—	+ 11,4
<i>p.m. Mutatie van de bijzondere trekkingsrechten voortvloeiend uit toekenningen .</i>	—	—	—	—	—	—	—	—	(+ 3,5)

¹ Voor een deel van de uitvoer en van de invoer zijn het c.i.f.-cijfers, d.w.z. dat de vracht- en verzekeringskosten voor het goederenvervoer erin begrepen zijn.
² De ontvangsten en uitgaven van deze rubriek omvatten slechts een deel van de vracht- en verzekeringskosten voor het goederenvervoer. Het andere deel kan niet gescheiden worden van de uitvoer of van de invoer waarop het betrekking heeft en is dus begrepen in de ontvangsten en de uitgaven van de rubriek 1.11 « Uitvoer en invoer » (cf. noot 1).

³ Incl. het Wegenfonds [cf. de toelichting « Hoofdstukken IX, *Betalingsbalans* en XIII, *Geldscheppende instellingen* » van het statistisch gedeelte, opgenomen in het *Tijdschrift voor Documentatie en Voortlichting* (N.B.B.) XLIIIe jaargang, deel II, nr 8, september 1963].

⁴ Andere dan de geldscheppende instellingen.

⁵ De cijfers van het jaar 1964 kunnen, ten gevolge van de verbetering van het statistisch materiaal, niet volstrekt vergeleken worden met die van de volgende jaren.

IX - 2. — ALGEMENE BETALINGSBALANS

Saldi per kwartaal

(Miljarden franken)

	1969				1970				1971 ^v
	1e kwartaal	2e kwartaal	3e kwartaal	4e kwartaal	1e kwartaal	2e kwartaal	3e kwartaal	4e kwartaal	1e kwartaal
1. Goederen- en dienstentransacties :									
1.1 Goederentransacties :									
1.11 Uitvoer en invoer ¹	- 2,3	- 4,0	- 8,1	+ 9,8	+ 7,7	+ 3,1	+ 8,4	+ 5,5	+ 3,2
1.12 Loonwerk	+ 2,0	+ 2,1	+ 2,5	+ 2,4	+ 2,1	+ 2,0	+ 2,4	+ 3,2	+ 2,8
1.13 Arbitrage	+ 1,4	...	+ 1,7	+ 1,7	+ 2,0	+ 0,6	+ 1,7	+ 0,7	+ 1,8
1.2 Niet-monetair goud	- 0,2	- 0,1	- 0,2	+ 0,1
1.3 Vrachtkosten ²	+ 0,1	+ 0,2	...	+ 0,4	+ 0,7	+ 0,3	+ 0,1	+ 0,4	+ 0,9
1.4 Verzekeringskosten voor goederen- vervoer ²	- 0,1
1.5 Andere vervoerkosten	+ 0,3	+ 0,2	...	+ 0,2	...	+ 0,3	+ 0,4	+ 0,2	+ 0,5
1.6 Reisverkeer	- 1,0	- 0,9	- 4,3	- 0,7	- 0,7	- 2,1	- 4,3	- 0,1	- 0,4
1.7 Opbrengsten uit investeringen	+ 0,8	- 1,8	+ 1,0	+ 0,8	+ 1,4	- 0,6	+ 2,4	+ 0,2	+ 1,2
1.8 Niet elders vermelde overheids- transacties	+ 0,7	+ 0,2	+ 0,2	- 1,1	+ 0,3	+ 0,7	+ 0,7	- 1,2
1.9 Overige :									
1.91 Grensarbeiders	+ 1,0	+ 1,5	+ 0,8	+ 1,2	+ 0,8	+ 1,0	+ 0,9	+ 1,2	+ 1,1
1.92 Overige	+ 0,3	...	- 0,2	+ 0,3	+ 0,7	+ 0,6	+ 0,6	- 0,1	+ 0,8
Totaal 1 ...	+ 2,4	- 2,2	- 6,6	+16,4	+13,6	+ 5,5	+13,3	+11,9	+10,7
2. Overdrachten :									
2.1 Particulieren	+ 0,6	+ 0,2	- 0,1	- 0,2	+ 0,7	+ 0,3	+ 0,7	+ 0,3	+ 0,2
2.2 Staat	- 2,3	- 1,2	- 1,3	- 1,5	- 2,0	- 0,8	- 2,0	- 4,1	- 3,1
Totaal 2 ...	- 1,7	- 1,0	- 1,4	- 1,7	- 1,3	- 0,5	- 1,3	- 3,8	- 2,9
3. Kapitaalverkeer van de overheid :									
3.1 Staat ³ :									
3.11 Verplichtingen :									
3.111 Contractuele aflossingen	- 0,7	- 0,6	- 0,5	- 0,3	- 0,6	- 0,5	- 0,5	- 0,2	- 0,6
3.112 Andere transacties	+ 1,7	- 0,3	- 0,1	+ 0,6	+ 0,8	+ 1,2	- 0,7	- 0,6
3.12 Tegoeden	- 0,3	- 0,8	- 0,2	- 0,1	- 0,3
3.2 Andere overheid :									
3.21 Verplichtingen	- 0,2	- 0,2
3.22 Tegoeden
Totaal 3 ...	- 1,0	+ 0,9	- 0,8	- 1,2	- 0,2	+ 0,1	+ 0,7	- 1,0	- 1,5
4. Kapitaalverkeer van de bedrijven ⁴ en particulieren :									
4.1 Overheidsbedrijven	+ 0,1	+ 1,0	...	+ 0,5	- 0,8	- 1,1	- 0,3	- 0,2	+ 0,1
4.2 Financiële instellingen van de over- heidssector	+ 5,1	+ 2,6	+ 0,2	+ 0,1	+ 0,4	+ 0,2	+ 0,4	- 0,7	- 1,6
4.3 Particuliere sector :									
4.31 Belgisch-Luxemburgse investe- ringen en beleggingen in het buitenland :									
4.311 Effecten	- 5,3	- 3,7	- 3,7	- 2,3	- 3,2	- 3,6	- 4,5	- 4,4	- 5,3
4.312 Directe investeringen ..	- 1,8	+ 1,7	+ 0,4	- 0,5	- 0,8	- 2,3	- 1,8	- 2,9	- 0,6
4.313 Onroerende goederen ...	- 0,3	- 0,3	- 0,3	- 0,4	- 0,2	- 0,3	- 0,1	- 0,3	- 0,2
4.314 Overige	+ 0,2	+ 2,2	- 0,1	+ 0,8	- 0,8	- 0,1	- 1,7	- 0,1	- 0,2
4.32 Buitenlandse investeringen en beleggingen in de B.L.E.U. :									
4.321 Effecten	- 0,4	- 0,2	- 0,5	...	+ 0,1	...	+ 0,3	+ 0,9	+ 1,5
4.322 Directe investeringen ..	+ 1,1	+ 2,8	+ 4,5	+ 4,9	+ 2,4	+ 5,9	+ 3,1	+ 4,5	+ 4,9
4.323 Onroerende goederen ..	- 0,1	- 0,1	...	- 0,1
4.324 Overige	+ 1,5	+ 2,3	+ 1,0	+ 1,3	- 0,4	+ 0,2	- 1,1	- 0,5	- 0,8
4.33 Niet-onderscheiden investe- ringen en beleggingen
Totaal 4 ...	+ 0,1	+ 8,3	+ 1,5	+ 4,3	- 3,3	- 1,1	- 5,7	- 3,7	- 2,2
5. Vergissingen en weglatingen	+ 2,4	- 2,4	+ 1,8	- 0,2	- 4,1	+ 1,5	+ 0,4	- 1,0	+ 1,5
Totaal 1 tot 5 ...	+ 2,2	+ 3,6	- 5,5	+17,6	+ 4,7	+ 5,5	+ 7,4	+ 2,4	+ 5,6
6. Financiering van het totaal :									
6.1 Herfinanciering buiten de geld- scheppende instellingen van com- merciële vorderingen op het buiten- land	+ 1,0	+ 0,4	- 0,9	+ 2,3	+ 1,3	...	+ 2,6	+ 0,9	+ 0,7
6.2 Mutatie van de goudvoorraad en de netto deviezenpositie van de geldscheppende instellingen :									
6.21 Belg. en Luxemb. banken :									
6.211 In Belg. en Lux. fr. .	+ 0,2	+ 2,7	+ 6,9	- 3,9	+ 3,8	- 2,3	+ 4,6	- 2,3	- 0,7
6.212 In buitenl. geldsoorten	+ 6,3	- 3,8	- 4,6	+ 3,9	+ 0,9	+ 2,4	- 3,2	- 0,8	+ 1,8
6.22 Diverse geldschep. instelling.	- 0,2	+ 0,5	...	+ 1,7	+ 0,2	- 0,6	+ 1,0	+ 0,1	- 2,2
6.23 Nationale Bank	- 5,1	+ 3,8	- 6,9	+13,6	- 1,5	+ 6,0	+ 2,4	+ 4,5	+ 6,0
<i>p.m. Mutatie van de bijzondere trekkingsrechten voortvloeiend uit toekenningen</i>	—	—	—	—	(+ 3,5)	—	—	—	(+ 3,5)

Voor een deel van de uitvoer en van de invoer zijn het c.i.f.-cijfers, d.w.z. dat de vracht- en verzekeringskosten voor het goederenvervoer erin begrepen zijn.

heeft en is dus begrepen in de ontvangsten en de uitgaven van de rubriek 1.11 « Uitvoer en invoer » (cf. noot 1).

De ontvangsten en uitgaven van deze rubriek omvatten slechts een deel van de vracht- en verzekeringskosten voor het goederenvervoer. Het andere deel kan niet gescheiden worden van de uitvoer of van de invoer waarop het betrekking

³ Incl. het Wegenvonds [cf. de toelichting « Hoofdstukken IX, *Betalingsbalans* en XIII, *Geldscheppende instellingen* » van het statistisch gedeelte, opgenomen in het *Tijdschrift voor Documentatie en Voorlichting* (N.B.B.) XLIIIe jaargang, deel II, nr 3, september 1968].

⁴ Andere dan de geldscheppende instellingen.

IX - 3. — ALGEMENE BETALINGSBALANS

Ontvangsten en uitgaven per kwartaal en samengevoegde maandsaldi

(Miljarden franken)

	1970			1971			1970	1971
	4e kwartaal			1e kwartaal				
	Ontvangsten	Uitgaven	Saldo	Ontvangsten	Uitgaven	Saldo	Eerste 3 maanden	
1. Goederen- en dienstentransacties :								
1.1 Goederentransacties :								
1.11 Uitvoer en invoer ¹	125,4	119,9	+ 5,5	117,4	114,2	+ 3,2	+ 7,7 ⁵	+ 3,2 ⁶
1.12 Loonwerk	4,2	1,0	+ 3,2	3,9	1,1	+ 2,8	+ 2,1	+ 2,8
1.13 Arbitrage (netto)	0,7	—	+ 0,7	1,8	—	+ 1,8	+ 2,0	+ 1,8
1.2 Niet-monetair goud	0,2	0,2	...	0,1	0,1
1.3 Vrachtkosten ²	5,9	5,5	+ 0,4	5,7	4,8	+ 0,9	+ 0,7	+ 0,9
1.4 Verzekeringskosten voor goederenvervoer ²	0,2	0,2	...	0,2	0,2
1.5 Andere vervoerkosten	2,5	2,3	+ 0,2	2,5	2,0	+ 0,5	...	+ 0,5
1.6 Reisverkeer	4,7	4,8	- 0,1	4,4	4,8	- 0,4	- 0,7	- 0,4
1.7 Opbrengsten uit investeringen	12,3	12,1	+ 0,2	11,3	10,1	+ 1,2	+ 1,4	+ 1,2
1.8 Niet elders vermelde overheidstransacties	2,9	2,2	+ 0,7	3,2	4,4	- 1,2	- 1,1	- 1,2
1.9 Overige :								
1.91 Grensarbeiders	2,0	0,8	+ 1,2	1,9	0,8	+ 1,1	+ 0,8	+ 1,1
1.92 Overige	12,3	12,4	- 0,1	12,0	11,2	+ 0,8	+ 0,7	+ 0,8
Totaal 1 ...	173,3	161,4	+11,9	164,4	153,7	+10,7	+13,6	+10,7
2. Overdrachten :								
2.1 Particulieren	2,6	2,3	+ 0,3	2,3	2,1	+ 0,2	+ 0,7	+ 0,2
2.2 Staat	0,2	4,3	- 4,1	0,2	3,3	- 3,1	- 2,0	- 3,1
Totaal 2 ...	2,8	6,6	- 3,8	2,5	5,4	- 2,9	- 1,3	- 2,9
3. Kapitaalverkeer van de overheid :								
3.1 Staat ³ :								
3.11 Verplichtingen :								
3.111 Contractuele aflossingen	—	0,2	- 0,2	—	0,6	- 0,6	- 0,6	- 0,6
3.112 Andere transacties	1,3	2,0	- 0,7	0,2	0,8	- 0,6	+ 0,6	- 0,6
3.12 Tegoeden	0,1	- 0,1	...	0,3	- 0,3	- 0,2	- 0,3
3.2 Andere overheid
3.21 Verplichtingen
3.22 Tegoeden
Totaal 3 ...	1,3	2,3	- 1,0	0,2	1,7	- 1,5	- 0,2	- 1,5
4. Kapitaalverkeer van de bedrijven ⁴ en particulieren :								
4.1 Overheidsbedrijven	0,1	0,3	- 0,2	0,3	0,2	+ 0,1	- 0,8	+ 0,1
4.2 Financiële instellingen van de overheidssector	0,2	0,9	- 0,7	0,1	1,7	- 1,6	+ 0,4	- 1,6
4.3 Particuliere sector :								
4.31 Belgisch-Luxemburgse investeringen en beleggingen in het buitenland :								
4.311 Effecten (nettocijfers)	—	4,4	- 4,4	—	5,3	- 5,3	- 3,2	- 5,3
4.312 Directe investeringen	0,2	3,1	- 2,9	1,1	1,7	- 0,6	- 0,8	- 0,6
4.313 Onroerende goederen	0,2	0,5	- 0,3	0,2	0,4	- 0,2	- 0,2	- 0,2
4.314 Overige (nettocijfers)	—	0,1	- 0,1	—	0,2	- 0,2	- 0,8	- 0,2
4.32 Buitenlandse investeringen en beleggingen in de B.L.E.U. :								
4.321 Effecten (nettocijfers)	0,9	—	+ 0,9	1,5	—	+ 1,5	+ 0,1	+ 1,5
4.322 Directe investeringen	4,7	0,2	+ 4,5	5,1	0,2	+ 4,9	+ 2,4	+ 4,9
4.323 Onroerende goederen	0,2	0,2	...	0,1	0,1
4.324 Overige (nettocijfers)	—	0,5	- 0,5	—	0,8	- 0,8	- 0,4	- 0,8
4.33 Niet-onderscheiden investeringen en beleggingen (nettocijfers)	—	—
Totaal 4 ...	6,5	10,2	- 3,7	8,4	10,6	- 2,2	- 3,3	- 2,2
5. Vergissingen en weglatingen (netto)	—	1,0	- 1,0	1,5	—	+ 1,5	- 4,1	+ 1,5
Totaal 1 tot 5 ...	183,9	181,5	+ 2,4	177,0	171,4	+ 5,6	+ 4,7	+ 5,6
6. Financiering van het totaal :								
6.1 Herfinanciering buiten de geldscheppende instellingen van commerciële vorderingen op het buitenland	—	—	+ 0,9	—	—	+ 0,7	+ 1,3	+ 0,7
6.2 Mutatie van de goudvoorraad en de netto deviezenpositie van de geldscheppende instellingen ...								
6.21 Belgische en Luxemburgse banken :								
6.211 In Belgische en Luxemburgse franken	—	—	- 2,3	—	—	- 0,7	+ 3,8	- 0,7
6.212 In buitenlandse geldsoorten	—	—	- 0,8	—	—	+ 1,8	+ 0,9	+ 1,8
6.22 Diverse geldscheppende instellingen	—	—	+ 0,1	—	—	- 2,2	+ 0,2	- 2,2
6.23 Nationale Bank	—	—	+ 4,5	—	—	+ 6,0	- 1,5	+ 6,0
p.m. Mutatie van de bijzondere trekkingsrechten voortvloeiend uit toekenningen	—	—	—	—	—	(+3,5)	(+3,5)	(+3,5)

¹ Voor een deel van de uitvoer en van de invoer zijn het c.i.f.-cijfers, d.w.z. dat de vracht- en verzekeringskosten voor het goederenvervoer erin begrepen zijn.

² De uitgaven en ontvangsten van deze rubriek omvatten slechts een deel van de vracht- en verzekeringskosten voor het goederenvervoer. Het andere deel kan niet gescheiden worden van de uitvoer of van de invoer waarop het betrekking heeft en is dus begrepen in de ontvangsten en de uitgaven van rubriek 1.11 « Uitvoer en invoer » (cf. noot 1).

Bibliografische referenties : *Belgische Economische Statistieken 1941-1950 en 1950-1960* (N.B.B.) — *Tijdschrift voor Documentatie en Voorlichting* (N.B.B.) : XLe jaargang, deel 1, nr 1, blz. 22 « Aanpassing van

³ Incl. het Wegenfonds [cf. de toelichting « Hoofdstukken IX, *Betalingsbalans* en XIII, *Geldscheppende instellingen* » van het statistisch gedeelte, opgenomen in het *Tijdschrift voor Documentatie en Voorlichting* (N.B.B.) XLIIIe jaargang, deel II, nr 3, september 1968].

⁴ Andere dan de geldscheppende instellingen.

⁵ Uitvoer = 107,6; invoer = 99,9.

⁶ Uitvoer = 117,4; invoer = 114,2.

bepaalde reeksen van de « Statistieken ». Hoofdstukken IX « *Betalingsbalans* » en XIII « *Geldscheppende instellingen* », XLVIe jaargang, deel 1, nr 6 : « De betalingsbalans van de B.L.E.U. voor 1970 ».

X. — VALUTAMARKT

**1. — OFFICIELE WISSELKOERSEN VASTGESTELD DOOR DE
IN VERREKENKAMER TE BRUSSEL VERGADERDE BANKIERS**

(Belgische franken)

bron : Koerslijst der Fondsen- en Wisselbeurs van Brussel.

Daggemiddelden	1 U.S. dollar	1 Franse frank	1 pond sterling	Nederl. gulden	1 Zwitserse frank	1 DM	100 Italiaanse lire	1 Zweedse kroon	1 Noorse kroon	1 Deense kroon	1 Canadese dollar		100 escudo	100 Oostenr. schilling	100 peseta	1 Finse Mark	1 zaïre
											Kabel	Post					
1964	49,75	10,15	138,89	13,79	11,52	12,52	7,97	9,66	6,95	7,19	46,119	46,118	173,16	192,60	—	—	—
1965	49,64	10,13	138,78	13,79	11,47	12,43	7,94	9,62	6,94	7,18	46,041	46,041	173,06	192,21	82,88 ¹	—	—
1966	49,83	10,14	139,18	13,77	11,52	12,46	7,98	9,65	6,97	7,21	46,252	46,252	173,58	192,87	83,15	—	—
1967	49,69	10,10	138,65 ² 119,68 ³	13,79	11,48	12,46	7,96	9,63	6,95	7,17 ² 6,65 ³	46,059	46,058	172,87	192,30	82,89 ² 71,35 ³	—	—
1968	49,93	10,08	119,52	13,80	11,57	12,51	8,01	9,66	6,99	6,67	46,342	46,341	174,41	193,19	71,65	—	—
1969	50,13	10,12 ⁴ 8,98 ⁵	119,85	13,84	11,63	12,56 ⁶ 13,47 ⁷	7,99	9,70	7,02	6,67	46,558	46,558	176,15	193,87	71,77	11,88 ⁸	—
1970	49,65	8,98	118,95	13,73	11,52	13,62	7,92	9,58	6,95	6,62	47,601	47,600	174,01	192,10	71,27	11,90	100,03 ¹³
1969 1° kwart.	50,22	10,14	120,02	13,86	11,64	12,51	8,02	9,71	7,03	6,68	46,731	46,730	176,24	194,05	72,00	—	—
2° kwart.	50,26	10,11	120,12	13,81	11,63	12,56	8,01	9,72	7,04	6,67	46,640	46,641	176,49	194,20	71,88	—	—
3° kwart.	50,29	10,11 ⁹ 9,07 ¹⁰	120,05	13,87	11,68	12,62 ¹¹	8,00	9,73	7,04	6,68	46,608	46,607	176,75	194,69	72,07	—	—
4° kwart.	49,78	8,93	119,21	13,80	11,55	13,47	7,94	9,64	6,97	6,64	46,262	46,261	175,15	192,58	71,16	11,85	—
1970 1° kwart.	49,67	8,96	119,40	13,67	11,53	13,49	7,90	9,59	6,95	6,63	46,298	46,297	174,68	192,04	71,12	11,88	—
2° kwart.	49,66	8,99	119,31	13,69	11,53	13,66	7,89	9,56	6,95	6,62	46,792	46,792	174,23	191,85	71,27	11,91	—
3° kwart.	49,63	8,99	118,52	13,77	11,53	13,67	7,92	9,56	6,95	6,62	48,507	48,507	173,52	192,29	71,34	11,91	—
4° kwart.	49,64	8,99	118,62	13,79	11,49	13,65	7,97	9,59	6,95	6,62	48,680	48,680	173,63	192,21	71,34	11,91	100,03 ¹³
1971 1° kwart.	49,64	8,99	119,82	13,81	11,54	13,66	7,97	9,61	6,95	6,63	49,210	49,210	174,37	191,90	71,33	11,91	100,02
1970 Mei	49,65	8,99	119,34	13,69	11,52	13,66	7,89	9,55	6,95	6,62	46,271	46,271	174,23	191,77	71,27	11,91	—
Juni	49,64	8,99	119,04	13,70	11,51	13,67	7,89	9,57	6,95	6,62	47,800	47,800	173,96	191,86	71,32	11,89	—
Juli	49,63	9,00	118,66	13,74	11,53	13,67	7,89	9,57	6,95	6,62	48,079	48,080	173,61	192,24	71,33	11,91	—
Aug.	49,64	8,99	118,63	13,79	11,54	13,67	7,91	9,58	6,95	6,62	48,594	48,594	173,51	192,35	71,35	11,91	—
Sept.	49,63	8,99	118,38	13,79	11,53	13,67	7,95	9,54	6,95	6,62	48,847	48,847	173,44	192,28	71,34	11,91	—
Okt.	49,63	8,99	118,50	13,79	11,46	13,66	7,97	9,57	6,95	6,62	48,589	48,589	173,49	192,28	71,33	11,91	—
Nov.	49,63	8,99	118,64	13,79	11,49	13,67	7,97	9,59	6,95	6,62	48,651	48,651	173,66	192,03	71,33	11,90	100,05 ¹²
Dec.	49,66	8,99	118,73	13,79	11,52	13,63	7,97	9,61	6,96	6,63	48,800	48,800	173,74	192,31	71,37	11,91	100,02
1971 Jan.	49,64	8,99	119,41	13,81	11,53	13,65	7,97	9,61	6,95	6,63	49,042	49,042	174,27	192,01	71,34	11,91	100,02
Febr.	49,63	8,99	119,99	13,80	11,55	13,67	7,96	9,60	6,95	6,63	49,257	49,257	174,46	191,72	71,32	11,91	100,02
Maart	49,64	9,00	120,06	13,81	11,54	13,67	7,97	9,62	6,96	6,64	49,330	49,331	174,37	191,96	71,34	11,91	100,01
April	49,64	9,00	120,03	13,79	11,55	13,66	7,98	9,62	6,97	6,63	49,269	49,267	174,21	192,26	71,36	11,91	100,00
Mei 16	49,63	8,98	120,05	13,81 ¹⁴ 14,00 ¹⁵	11,55 ¹⁴ 12,13 ¹⁵	13,67 ¹⁴ 14,03 ¹⁵	7,97	9,62	6,98	6,62	49,201	49,208	174,88	192,24 ¹⁴ 198,63 ¹⁵	71,34	11,88	99,99

Gemiddelde van 12 juli tot 31 december 1965.
 Gemiddelde van 1 januari tot 17 november 1967.
 Gemiddelde van 18 november tot 31 december 1967.
 Gemiddelde van 1 januari tot 8 augustus 1969.
 Gemiddelde van 11 augustus tot 31 december 1969.
 Gemiddelde van 1 januari tot 24 september 1969. Van 25 september tot 24 oktober, notering geschorst.
 Gemiddelde van 27 oktober tot 31 december 1969.
 Gemiddelde van 1 september tot 31 december 1969.

9 Gemiddelde van 1 juli tot 8 augustus 1969.
 10 Gemiddelde van 11 augustus tot 30 september 1969.
 11 Gemiddelde van 1 juli tot 24 september 1969. Van 25 september tot 30 september 1969, notering geschorst.
 12 Gemiddelde van 16 tot 30 november 1970.
 13 Gemiddelde van 16 november tot 31 december 1970.
 14 Gemiddelde van 3 en 4 mei.
 15 Gemiddelde van 11 tot 28 mei.
 16 De noteringen werden geschorst van 5 tot 10 mei.

X - 2. — VALUTA'S VAN DE LIDSTATEN VAN DE E.M.A.

**parikoers tegenover de dollar, marges van de aan- en verkoopkoersen van de centrale banken
en ultieme noteringen te Brussel op 31 mei 1971**

Land	Parikoers (of gemiddelde koers) tegenover de U.S.-dollar 1		Marges van de koers van de U.S.-dollar in procenten van de parikoers (of van de gemiddelde koers van de dollar)		Uiterste noteringen te Brussel		
			Verkoop (+)	Aankoop (-)	aankoop 4	verkoop 5	voor :
					in Belgisch franken		
Oostenrijk	24,75	sch.	+ 0,970	- 0,970	198,5794	205,5284	100 sch.
België	50,—	BF	+ 0,750	- 0,750	—	—	—
Denemarken	7,50	DK	+ 0,750	- 0,750	6,5674	6,7674	1 DK
Frankrijk	5,55419	FF	+ 0,753	- 0,751	8,8679	9,1383	1 FF
Duitsland	3,66	DM	—	—	—	—	—
Griekenland	30,—	Dr	+ 0,333	- 0,333	—	—	—
IJsland	88,—	IJsL.K.	+ 0,114	- 0,114	—	—	—
Italië	625,—	Lire	+ 0,720	- 0,720	7,8832	8,1184	100 Lire
Nederland	3,62	Fl.	—	—	—	—	—
Noorwegen	7,14286	NK	+ 0,800	- 0,740	6,8924	7,1051	1 NK
Portugal	28,75	Esc.	+ 1,148	- 1,148	170,6499	177,2519	100 Esc.
Spanje	70,—	Peseta	+ 0,750	- 0,750	70,3651	72,5080	100 Peseta
Zweden	5,17321	Z.K.	+ 0,759	- 0,739	9,5204	9,8101	1 Z.K.
Zwitserland	4,08415	Z.F.	+ 1,857	- 1,816	11,9291	12,5623	1 Z.F.
Turkije	15,—	T.P.	+ 1,000	- 1,000	—	—	—
Verenigd Koninkrijk	2,40	£ 2	+ 0,833 ³	- 0,833 ³	118,1075	121,9075	1 £

I.M.F.-parikoers, behalve voor Zwitserland, waar de aangegeven parikoers die is welke toegepast wordt door de centrale bank.
 Notering uitgedrukt in U.S.-dollar per pond sterling.
 De marges van het Verenigd Koninkrijk kunnen niet geheel met die van de andere landen vergeleken worden; zij zijn de grenzen waartussen het pond, uitgedrukt in U.S.-dollars, schommelt, terwijl voor de andere landen de marges de grenzen aangeven van de U.S.-dollarschommelingen, uitgedrukt in nationale munt.
 (Parikoers van de BF tegenover de U.S.-dollar - marge uitgedrukt in BF van de aankoopkoers van de Nationale Bank van België voor de U.S.-dollars) : (Munt-

pariteit van de lidstaat tegenover de U.S.-dollar + marge, uitgedrukt in de munt van deze lidstaat, van de verkoopkoers van de centrale bank van deze lidstaat voor de U.S.-dollar.)
 5 (Parikoers in BF tegenover de U.S.-dollar + marge uitgedrukt in BF van de verkoopkoers van de Nationale Bank van België voor de U.S.-dollar) : (Muntpariteit van de lidstaat tegenover de U.S.-dollar - marge, uitgedrukt in de munt van deze lidstaat, van de aankoopkoers van de centrale bank van deze lidstaat voor de U.S.-dollar.)

XI. — RIJKSFINANCIËN ¹

1. — ONTVANGSTEN EN UITGAVEN VAN DE SCHATKIST VOORTYLOEIEND UIT DE YERRICHTINGEN VOLGENS BEGROTING ²

(Miljard. franken)

Bron : Ministerie van Financiën.

Periode	Gewone begroting			Buitengewone begroting			Totaal begrotings- saldo
	Ontvangsten	Uitgaven ³	Saldo	Ontvangsten	Uitgaven	Saldo	
	(1)	(2)	(3) = (1) - (2)	(4)	(5)	(6) = (4) - (5)	
1964	157,8	155,3	+ 2,5	0,3	24,1	- 23,8	- 21,3
1965	172,7	176,5	- 3,8	0,2	25,2	- 25,0	- 28,8
1966	200,6	203,9	- 3,3	0,6	24,6	- 24,0	- 27,3
1967	219,6	221,7	- 2,1	0,2	28,5	- 28,3	- 30,4
1968	238,8	243,9	- 5,1	0,6	33,0	- 32,4	- 37,5
1969	266,3	271,4	- 5,1	0,3	33,0	- 32,7	- 37,8
1970	299,5	293,9	+ 5,6	0,6	37,7	- 37,1	- 31,5
1969 Eerste 3 maanden ...	64,0	71,2	- 7,2	0,1	9,3	- 9,2	- 16,4
Eerste 6 maanden ...	124,9	136,2	- 11,3	0,1	16,1	- 16,0	- 27,3
Eerste 9 maanden ...	198,8	202,5	- 3,7	0,1	23,1	- 23,0	- 26,7
1970 Eerste 3 maanden ...	71,1	71,9	- 0,8	0,1	10,3	- 10,2	- 11,0
Eerste 4 maanden ...	92,9	97,5	- 4,6	0,2	13,5	- 13,3	- 17,9
Eerste 5 maanden ...	113,5	120,0	- 6,5	0,2	15,4	- 15,2	- 21,7
Eerste 6 maanden ...	137,6	145,1	- 7,5	0,2	18,0	- 17,8	- 25,3
Eerste 7 maanden ...	179,7	172,6	+ 7,1	0,3	20,5	- 20,2	- 13,1
Eerste 8 maanden ...	199,6	192,1	+ 7,5	0,3	23,4	- 23,1	- 15,6
Eerste 9 maanden ...	219,6	215,1	+ 4,5	0,3	26,9	- 26,6	- 22,1
Eerste 10 maanden ...	246,1	239,9	+ 6,2	0,4	29,9	- 29,5	- 23,3
Eerste 11 maanden ...	269,6	262,4	+ 7,2	0,5	32,2	- 31,7	- 24,5
12 maanden	299,5	293,9	+ 5,6	0,6	37,7	- 37,1	- 31,5
1971 Eerste maand	28,9	29,3	- 0,4	0,1	5,0	- 4,9	- 5,3
Eerste 2 maanden ...	51,4	53,4	- 2,0	0,1	8,6	- 8,5	- 10,5
Eerste 3 maanden ...	76,7	80,1	- 3,4	0,1	13,1	- 13,0	- 16,4

¹ De statistieken betreffende de Staatsschuld zijn opgenomen onder hoofdstuk XVI.

² Werkelijke ontvangsten en uitgaven gedurende iedere periode, ongeacht het begrotingsjaar waarop zij betrekking hebben, excl. de interne overschrijvingen.

³ Incl. de uitgaven van de Z.K.O.S.

XI - 2. — SCHATKISTIMPASSE EN FINANCIERING ERYAN

(Miljarden franken)

Bron : Ministerie van Financiën.

Periode	Totaal begrotings-saldo 1	Gelden van derden 2	Voor-schotten aan de publieke instellingen 3	Impasse 4	Financiering van de impasse													Beroep op de marge bij de N.B.B.	Kas-middelen van de reken-plichtigen 3 en andere schatkits-verrich-tingen	Totaal (18) = (7) + (15) + (16) + (17)
					Emissies van gevestigde leningen 5			Veranderingen in de vlottende schuld												
					in Belgische franken	in vreemde valuta's	Totaal	in Belgische franken							in vreemde valuta's	Totaal				
								Op de markt uitgegeven schatkist-certificaten op half-lange termijn (8)	Bank-sector	Para-statale sector	Kongo, Rwanda en Burundi	Diverse certificaten	Bestuur der Postchecks	(15) = (8) tot (14)						
(1)	(2)	(3)	(4) = (1) + (2) + (3)	(5)	(6)	(7) = (5) + (6)	(8)	(9)	(10)	(11)	(12)	(13)	(14)	(15)	(16)	(17)				
1964	-21,3	+ 0,3	...	-21,0	+24,0	...	+24,0	- 7,5	+ 3,3	- 7,6	- 0,1	+ 0,2	+ 6,4	+ 2,9	- 2,4	+ 0,6	- 1,2	+21,0		
1965	-28,8	- 0,8	- 1,7	-31,3	+22,2	...	+22,2	...	+ 5,8	+ 4,4	...	+ 0,1	+ 0,2	- 1,2	+ 9,3	- 0,8	+ 0,6	+31,3		
1966	-27,3	+ 3,1	- 6,5	-30,7	+21,0	...	+21,0	...	+ 3,4	- 3,2	...	+ 0,3	+ 3,1	+ 5,6	+ 9,2	+ 0,6	- 0,1	+30,7		
1967	-30,4	+ 1,5	- 6,7	-35,6	+21,6	...	+21,6	...	- 7,6	+14,3	...	- 0,2	- 3,8	+ 7,1	+ 9,8	- 6,9	+11,1	+35,6		
1968	-37,5	- 1,3	- 9,1	-47,9	+37,0	...	+37,0	...	- 5,5	- 4,9	...	- 0,2	+ 7,8	+ 0,9	- 1,9	+12,0	+ 0,8	+47,9		
1969	-37,8	+ 2,6	-13,2	-48,4	+36,0	+ 1,0	+37,0	...	+ 1,7	+ 5,8	...	+ 0,3	- 1,9	+ 6,5	+12,4	+ 0,9	- 1,9	+48,4		
1970	-31,5	+ 1,4	-12,6	-42,7	+37,3	...	+37,3	...	+ 2,9	+ 9,6	...	- 0,3	+ 4,5	- 9,5	+ 7,2	- 2,3	+ 0,5	+42,7		
1969 Eerste 3 maand.	-16,4	+ 1,2	- 2,7	-17,9	+ 8,0	...	+ 8,0	...	+ 2,2	+14,1	...	- 0,1	- 6,1	...	+10,1	+ 0,4	- 0,6	+17,9		
Eerste 6 maand.	-27,3	+ 2,4	- 5,9	-30,8	+18,2	+ 1,0	+19,2	...	+ 5,5	+ 7,3	...	- 0,1	- 3,0	+ 2,3	+12,0	+ 1,2	- 1,6	+30,8		
Eerste 9 maand.	-26,7	+ 3,0	- 9,9	-33,6	+25,6	+ 1,0	+26,6	...	+ 4,8	+ 4,1	...	- 0,1	- 7,7	+ 6,2	+ 7,3	+ 1,3	- 1,6	+33,6		
1970 Eerste 3 maand.	-11,0	- 0,7	- 3,0	-14,7	+ 6,1	...	+ 6,1	...	+ 4,3	+10,1	...	- 0,1	- 3,2	- 2,2	+ 8,9	+ 0,2	- 0,5	+14,7		
Eerste 4 maand.	-17,9	- 2,7	- 3,7	-24,3	+18,9	...	+18,9	...	+ 7,3	+ 8,8	...	- 0,1	+ 3,9	- 3,1	+16,8	-11,2	- 0,2	+24,3		
Eerste 5 maand.	-21,7	+ 0,2	- 4,3	-25,8	+18,9	...	+18,9	...	+ 7,3	+ 7,2	...	- 0,1	- 3,4	- 3,3	+ 7,7	- 1,1	+ 0,3	+25,8		
Eerste 6 maand.	-25,3	+ 2,5	- 5,2	-28,0	+18,4	...	+18,4	...	+ 8,8	+ 7,2	...	- 0,1	- 1,8	- 3,4	+10,7	+ 0,3	- 1,4	+28,0		
Eerste 7 maand.	-13,1	- 1,6	- 6,4	-21,1	+20,7	...	+20,7	...	+ 3,4	+ 1,9	...	- 0,1	- 0,8	- 3,4	+ 1,0	- 1,2	+ 0,6	+21,1		
Eerste 8 maand.	-15,6	- 1,6	- 7,6	-24,8	+20,3	...	+20,3	...	+ 6,6	+ 4,9	...	- 0,1	- 3,8	- 3,5	+ 4,1	- 0,4	+ 0,8	+24,8		
Eerste 9 maand.	-22,1	+ 0,3	- 9,1	-30,9	+27,7	...	+27,7	...	+ 7,8	+ 3,3	...	- 0,2	- 4,4	- 3,6	+ 2,9	+ 0,2	+ 0,1	+30,9		
Eerste 10 maand.	-23,3	+ 0,3	-10,2	-33,2	+40,3	...	+40,3	...	+ 6,1	+ 1,4	...	- 0,2	+ 0,9	- 6,0	+ 2,2	-10,6	+ 1,3	+33,2		
Eerste 11 maand.	-24,5	- 0,3	-11,3	-36,1	+37,8	...	+37,8	...	+ 6,0	+ 9,9	...	- 0,2	- 3,6	- 7,4	+ 4,7	- 6,7	+ 0,3	+36,1		
Eerste 12 maanden	-31,5	+ 1,4	-12,6	-42,7	+37,3	...	+37,3	...	+ 2,9	+ 9,6	...	- 0,3	+ 4,5	- 9,5	+ 7,2	- 2,3	+ 0,5	+42,7		
1971 Eerste maand	- 5,3	+ 2,4	- 1,2	- 4,1	+16,7	...	+16,7	+ 8,4	- 0,6	- 1,3	+ 6,5	-13,3	- 5,8	+ 4,1		
Eerste 2 maand.	-10,5	+ 2,1	- 2,4	-10,8	+19,9	...	+19,9	+14,9	- 5,3	- 6,0	+ 3,6	-12,6	- 0,1	+10,3		
Eerste 3 maand.	-16,4	+ 3,9	- 3,7	-16,2	+19,7	...	+19,7	+20,3	- 6,4	- 9,1	+ 4,8	- 6,6	- 1,7	+16,2		

1 Cf. tabel XI-1.

2 Excl. de uitgaven van de Z.K.O.S., die in kolom (1) zijn opgenomen.

3 Vermeerdering : (-); vermindering : (+).

4 Deze kolom verschilt van kolom (8) « Schatkisttekort » van tabel XI-3. Het schatkisttekort houdt namelijk rekening met verschillende categorieën van verrichtingen die niet in aanmerking komen bij de berekening van de impasse. Aldus omvat het saldo van de extrabudgettaire verrichtingen begrepen in het schatkisttekort, niet

alleen de gelden van derden — kolom (2) van tabel XI-2 —, maar ook de rubriek « Kasmiddelen van de reken-plichtigen en andere schatkistverrichtingen » — kolom (17) van dezelfde tabel — alsmede de uitgaven van parastatale instellingen — in hoofdzaak het Wegenfonds — gefinancierd door uitgaven van indirecte overheids-leningen en door middel van door het Wegenfonds geaccepteerde wissels ter betaling van uitgevoerd werk (Koninklijk besluit n° 41 van 29 september 1967).

5 Na aftrek van de emissiekosten en de extrabudgettaire aflossingen.

XI - 3. — NETTOFINANCIERINGSBEHOEFTE N VAN DE STAAT EN HUN DEKKING

(Miljarden franken)

Periode	Totaal begrotings-saldo 1	Saldo van de extra-budgettaire verrichtingen 2	Schatkist-tekort 3	Aflossingen van de overheids-schuld begrepen in de begrotings-uitgaven 4	Nettofinancierings-behoefte van de Staat 5	Dekking 6					
						Beroep op de Belgische markt				Beroep op de buitenlandse markten 7	
						Veranderingen			Totaal		
						in het uitstaand bedrag der gevestigde leningen en der op de markt uitgegeven certificaten op halflange termijn 6	in de andere verplichtingen op halflang termijn 7	in de verplichtingen op korte termijn 8			Totaal 9
(1)	(2)	(3) = (1) + (2)	(4)	(5) = (3) + (4)	(6)	(7)	(8)	(9) = (6) tot (8)	(10)		
1964	- 21,3	- 6,3	- 27,6	+ 12,6	- 15,0	+ 11,9	...	+ 2,0	+ 13,9	+ 1,1	
1965	- 28,8	- 7,8	- 36,6	+ 14,5	- 22,1	+ 17,2	+ 0,5	+ 9,2	+ 26,9	- 4,8	
1966	- 27,3	- 4,1	- 31,4	+ 14,3	- 17,1	+ 9,2	+ 0,9	+ 2,1	+ 12,2	+ 4,9	
1967	- 30,4	- 7,9	- 38,3	+ 15,3	- 23,0	+ 20,8	+ 0,7	+ 4,0	+ 25,5	- 2,5	
1968	- 37,5	- 12,3	- 49,8	+ 15,7	- 34,1	+ 24,7	+ 0,6	+ 12,5	+ 37,8	- 3,7	
1969	- 37,8	- 12,7	- 50,5	+ 22,4	- 28,1	+ 18,0	+ 4,8	+ 0,2	+ 23,0	+ 5,1	
1970	- 31,5	- 13,3	- 44,8	+ 21,0	- 23,8	+ 20,7	- 1,4	+ 14,9	+ 34,2	- 10,4	
1969	Eerste 3 m. .	- 16,4	- 2,2	- 18,6	+ 6,9	- 11,7	+ 2,2	+ 2,9	+ 7,3	+ 12,4	- 0,7
	Eerste 6 m. .	- 27,3	- 5,4	- 32,7	+ 12,3	- 20,4	+ 8,0	+ 4,8	+ 5,8	+ 18,6	+ 1,8
	Eerste 9 m. .	- 26,7	- 8,1	- 34,8	+ 17,5	- 17,3	+ 11,2	+ 7,0	- 6,1	+ 12,1	+ 5,2
1970	Eerste 3 m. .	- 11,0	- 4,4	- 15,4	+ 5,4	- 10,0	+ 1,5	- 0,1	+ 11,7	+ 13,1	- 3,1
	Eerste 4 m. .	- 17,9	- 7,5	- 25,4	+ 7,6	- 17,8	+ 12,9	- 0,2	+ 9,3	+ 22,0	- 4,2
	Eerste 5 m. .	- 21,7	- 4,3	- 26,0	+ 8,7	- 17,3	+ 11,7	- 0,5	+ 10,7	+ 21,9	- 4,6
	Eerste 6 m. .	- 25,3	- 5,1	- 30,4	+ 10,5	- 19,9	+ 9,9	- 1,7	+ 16,6	+ 24,8	- 4,9
	Eerste 7 m. .	- 13,1	- 8,6	- 21,7	+ 12,2	- 9,5	+ 10,9	- 2,7	+ 6,3	+ 14,5	- 5,0
	Eerste 8 m. .	- 15,6	- 9,8	- 25,4	+ 13,6	- 11,8	+ 9,3	- 2,7	+ 9,9	+ 16,5	- 4,7
	Eerste 9 m. .	- 22,1	- 10,3	- 32,4	+ 16,0	- 16,4	+ 14,7	- 2,8	+ 9,8	+ 21,7	- 5,3
	Eerste 10 m. .	- 23,3	- 11,5	- 34,8	+ 17,8	- 17,0	+ 26,9	- 2,0	- 1,8	+ 23,1	- 6,1
	Eerste 11 m. .	- 24,5	- 13,9	- 38,4	+ 19,4	- 19,0	+ 22,8	- 1,7	+ 5,8	+ 26,9	- 7,9
	12 maanden .	- 31,5	- 13,3	- 44,8	+ 21,0	- 23,8	+ 20,7	- 1,4	+ 14,9	+ 34,2	- 10,4
1971	Eerste maand .	- 5,3	+ 2,8	- 2,5	+ 2,0	- 0,5	+ 14,5	...	- 12,8	+ 1,7	- 1,2
	Eerste 2 m. .	- 10,5	- 1,1	- 11,6	+ 3,6	- 8,0	+ 17,2	+ 1,3	- 4,2	+ 14,3	- 6,3
	Eerste 3 m. .	- 16,4	- 2,0	- 18,4	+ 5,0	- 13,4	+ 15,7	+ 1,5	+ 6,3	+ 23,5	- 10,1

1 Cf. tabel XI-1.

2 Incl. de uitgaven van parastatale instellingen gefinancierd door uitgaven van indirecte schulden en, van november 1967 tot augustus 1969, ook de schulden gefinancierd door middel van door het Wegenfonds geaccepteerde wissels ter betaling van uitgevoerd en opgeleverd werk (Koninklijk besluit nr 41 van 29 september 1967). Excl. de uitgaven van de Z.K.O.S., die in kolom (1) zijn opgenomen.

3 Cf. noot 4 van tabel XI-2.

4 Volgens de staten van de overheidsschuld.

5 Cf. tabel XVI-3b.

6 Incl. de veranderingen in de indirecte schuld en in door het Wegenfonds geaccepteerde wissels (cf. noot 2).

7 Deze rubriek geeft de beweging aan van de schulden, zowel in deviezen als in Belgische franken, waarvan de Staat t.o.v. het buitenland de debiteur is, hetzij rechtstreeks, hetzij via Belgische instellingen.

XI - 4. — BELASTINGONTYANGSTEN (per begrotingsjaar) ¹

(Miljarden franken)

Bron : Ministerie van Financiën.

A : werkelijke ontvangsten.
B : verschillen ten opzichte van de begrotingsramingen.

Begrotingsjaar ³	Directe belastingen ²		Douanen en Accijnzen		Registratierechten		Totaal	
	A	B	A	B	A	B	A	B
1964	60,5	+ 4,7	28,2	+ 0,5	60,0	+ 4,5	148,7	+ 9,7
1965	69,6	+ 8,5	30,1	+ 0,4	65,7	+ 1,7	165,4	+10,6
1966	67,1	+ 3,3	33,7	+ 0,6	78,6	- 0,2	179,4	+ 3,7
1967	87,2	+ 1,9	37,1	+ 1,4	86,0	- 1,7	210,3	+ 1,6
1968	95,8	+ 0,4	38,7	- 0,3	92,4	- 1,1	226,9	- 1,0
1969	109,7	+ 0,1	42,8	+ 0,5	101,0	+ 1,3	253,5	+ 1,9
1970	131,5	+ 5,0	46,0	+ 3,1	105,9	+ 0,1	283,4	+ 8,2
1969 1 ^e kwartaal	24,4	+ 0,2	11,3	+ 0,3	23,8	- 0,5	59,5	...
2 ^e kwartaal	22,5	+ 0,3	10,2	- 0,1	25,9	+ 0,3	58,6	+ 0,5
3 ^e kwartaal	36,8	+ 2,6	10,2	- 0,1	24,3	+ 1,1	71,3	+ 3,6
4 ^e kwartaal	26,0	- 2,8	11,0	+ 0,4	27,0	+ 0,5	64,0	- 1,9
1970 1 ^e kwartaal	28,9	+ 2,8	11,0	+ 0,6	25,0	- 0,5	64,9	+ 2,9
2 ^e kwartaal	26,2	+ 0,3	11,4	+ 0,8	26,1	- 1,1	63,7	...
3 ^e kwartaal	43,3	+ 0,3	11,0	+ 0,4	24,9	+ 0,2	79,2	+ 0,9
4 ^e kwartaal	33,1	+ 1,5	12,6	+ 1,3	29,8	+ 1,6	75,5	+ 4,4
1971 1 ^e kwartaal	31,0	+ 0,7	10,9	- 0,8	30,6	+ 0,2	72,5	+ 0,1
1970 April	8,0	...	3,9	+ 0,2	8,7	- 0,4	20,6	- 0,2
Mei	7,8	+ 0,3	3,7	+ 0,2	8,3	- 0,3	19,8	+ 0,2
Juni	10,4	...	3,8	+ 0,4	9,1	- 0,4	23,3	...
Juli	28,4	- 0,3	3,9	+ 0,4	8,6	...	40,9	+ 0,1
Augustus	7,9	+ 0,5	3,6	+ 0,1	7,7	...	19,2	+ 0,6
September	7,0	+ 0,1	3,5	- 0,1	8,6	+ 0,2	19,1	+ 0,2
Oktober	12,1	+ 0,7	3,9	+ 0,1	9,4	...	25,4	+ 0,8
November	9,5	+ 1,2	3,8	+ 0,2	9,1	+ 0,1	22,4	+ 1,5
December	11,5	- 0,4	4,9	+ 1,0	11,3	+ 1,5	27,7	+ 2,1
1971 Januari	14,1	+ 0,1	3,4	- 0,5	8,5	+ 0,1	26,0	- 0,3
Februari	8,8	+ 0,3	3,2	- 0,5	9,9	...	21,9	- 0,2
Maart	8,1	+ 0,3	4,3	+ 0,2	12,2	+ 0,1	24,6	+ 0,6
April	9,6	+ 0,6	4,0	- 0,1	11,0	...	24,6	+ 0,5

¹ Excl. de provinciale en gemeentelijke opcentimes.
² Incl. de bij voorbaat gedane stortingen.

³ Ingevolge de overgang van het stelsel van het begrotingsjaar naar dat van het beheer, werd de aanvullende periode van 1966 weggelaten en bijgevolg werden de ontvangsten die tot die periode behoord hebben gevoegd bij de rekening van 1967.

XI - 5. — INDELING VAN DE BELASTINGONTYANGSTEN ¹

(Miljarden franken)

Bron : Ministerie van Financiën.

	Dienstjaar 1970		Dienstjaar 1970 : april		Dienstjaar 1971 : april	
	Opbrengsten	Begrotingsramingen	Opbrengsten	Begrotingsramingen	Opbrengsten	Begrotingsramingen
I. Directe belastingen ²	131,5	126,5	8,0	8,0	9,6	9,0
onroerende voorheffing	1,1	1,1
roerende voorheffing	13,3	13,4	1,0	1,0	1,3	1,2
bedrijfsvoorheffing	59,3	56,3	4,5	4,4	5,2	4,9
voorafbetalingen	27,5	28,9	1,1	1,2	0,9	1,2
personenbelasting (kohieren)	19,1	17,8	1,1	1,1	1,6	1,4
vennootschapsbelasting (kohieren)	3,9	3,0	0,2	0,2	0,3	0,2
verkeersbelasting op autovoertuigen	5,7	4,5	0,1	0,1	0,1	0,1
belasting op de inkomsten (samen- geschakelde wetten - oud stelsel)	0,1	0,1	—	—
diversen ²	1,5	1,4	0,2	...
II. Douanen en accijnzen	46,0	42,9	3,9	3,7	4,0	4,1
waarvan : douanen	9,4	7,3	0,8	0,6	0,5	0,6
accijnzen	34,9	35,4	2,9	3,1	3,2	3,5
bijzondere verbruiksbelastingen	1,5	35,4	0,2	3,1	0,2	3,5
III. Registratie	105,9	105,8	8,7	9,1	11,0	11,0
waarvan : registratie	8,0	9,5	0,6	0,8	0,6	0,7
erfenissen	4,3	4,5	0,3	0,4	0,4	0,4
B.T.W., zegel en gelijk te stellen belastingen	92,6	90,6	7,7	7,8	9,9	9,9
Totaal ...	283,4	275,2	20,6	20,8	24,6	24,1
Verskil t.o.v. de begrotingsramingen ...		+ 8,2		- 0,2		+ 0,5

¹ Excl. de provinciale en gemeentelijke opcentimes.

² Incl. de gefinde of terugbetaalde bedragen betreffende de afgesloten dienstjaren en de belastingen van niet-verblijfhouders (kohieren).

N. B. — Het *Belgisch Staatsblad* publiceert maandelijks volledige en omstandige gegevens over de belastingontvangsten.

XI - 6. — BELASTINGONTYANGSTEN ZONDER ONDERSCHIED VAN BEGROTINGSJAAR ¹

(Miljarden franken)

Bron : *Ministerie van Financiën.*

Maandgemiddelden of maanden	Directe belastingen ²	Douanen en accijnzen	Registratierechten	Totaal	waarvan voorafbetalingen
1964	5,0	2,4	5,0	12,4	1,09
1965	5,6	2,5	5,5	13,6	1,07
1966	6,5	2,8	6,6	15,9	1,39
1967	7,3	3,1	7,2	17,6	1,45
1968	8,0	3,2	7,7	18,9	1,65
1969	9,1	3,6	8,4	21,1	2,11
1970	11,0	3,8	8,8	23,6	2,29
1969 Eerste 3 maanden	8,1	3,8	7,9	19,8	1,17
Eerste 6 maanden	7,5	3,4	8,6	19,5	0,76
Eerste 9 maanden	9,3	3,5	8,2	21,0	2,56
1970 Eerste 3 maanden	9,6	3,7	8,3	21,6	0,91
Eerste 6 maanden	9,2	3,7	8,5	21,4	0,90
Eerste 9 maanden	10,9	3,7	8,5	23,1	2,75
1971 Eerste 3 maanden	10,3	3,6	10,2	24,1	0,96
1970 April	8,0	3,9	8,7	20,6	1,14
Mei	7,8	3,7	8,3	19,8	0,19
Juni	10,4	3,8	9,1	23,3	1,30
Juli	28,4	3,9	8,6	40,9	19,10
Augustus	7,9	3,6	7,7	19,2	0,18
September	7,0	3,5	8,6	19,1	0,12
Oktober	12,1	3,9	9,4	25,4	2,44
November	9,5	3,8	9,1	22,4	0,03
December	11,5	4,9	11,3	27,7	0,25
1971 Januari	14,1	3,4	8,5	26,0	2,71
Februari	8,8	3,2	9,9	21,9	0,10
Maart	8,1	4,3	12,2	24,6	0,07
April	9,6	4,0	11,0	24,6	0,94

¹ Excl. de provinciale en gemeentelijke opcentimes.
² Incl. de bij voorbaat gedane stortingen.

Bibliografische referenties : *Tijdschrift voor Documentatie* (Ministerie van Financiën). — *Statistisch Jaarboek van België*. — *Statistisch Tijdschrift van het N.I.S.* — *Belgisch Staatsblad*. — *Tijdschrift voor Documentatie en Voorlichting* (N.B.R.) : XLIIe jaargang, deel I, nr 3, maart 1967 :

Hoofdstuk XI « Rijksfinanciën » van het statistisch gedeelte - Wijziging van sommige gegevens » en XLVe jaargang, deel II, nr 6, december 1970 : « Begrotingen voor 1970 en 1971 ».

**XI - 6. — BELASTINGONTVANGSTEN
ZONDER ONDERSCHIED VAN BEGROTINGSJAAR**

(Miljarden franken)

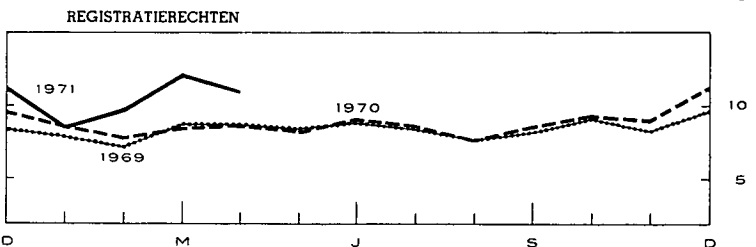
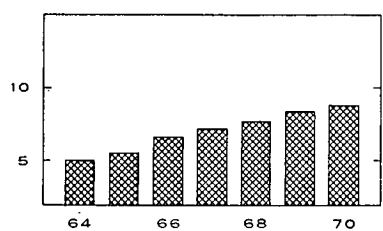
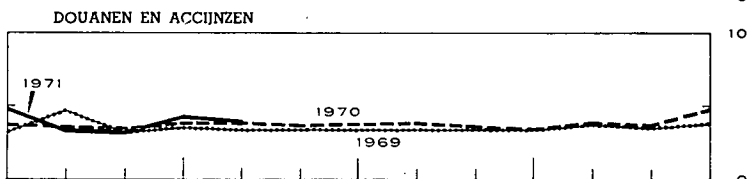
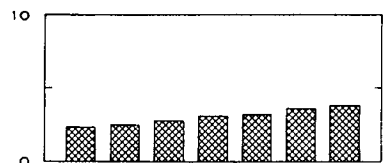
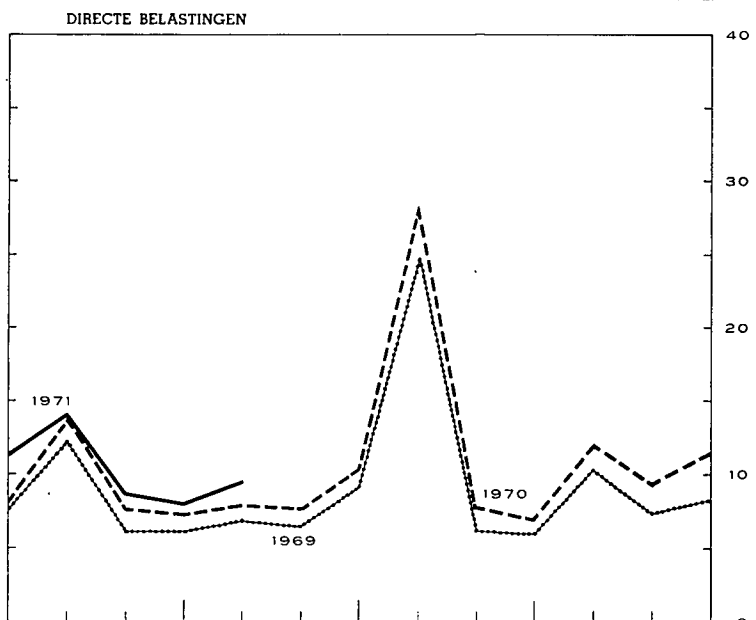
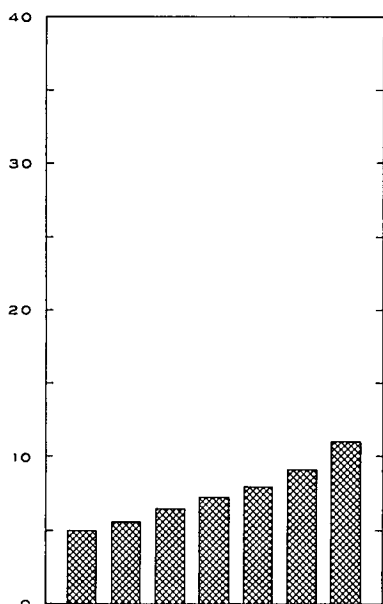
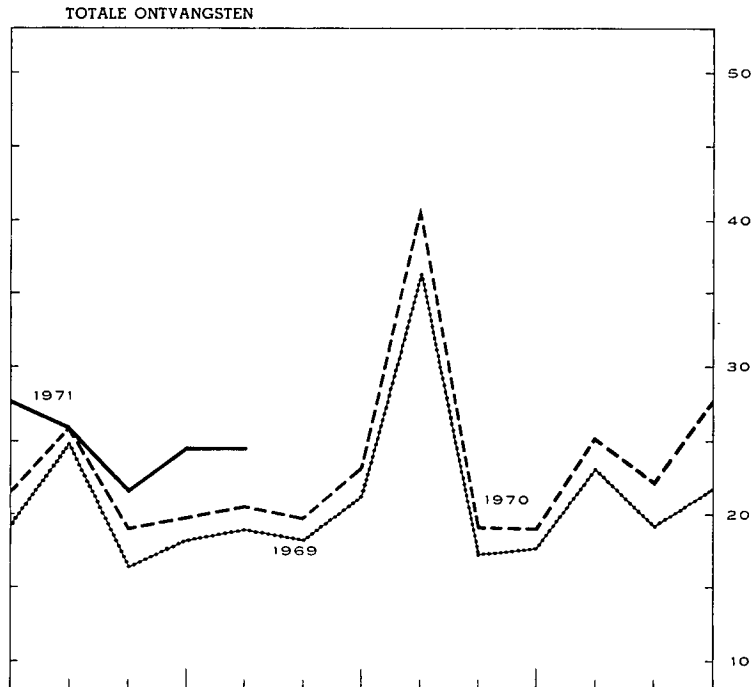
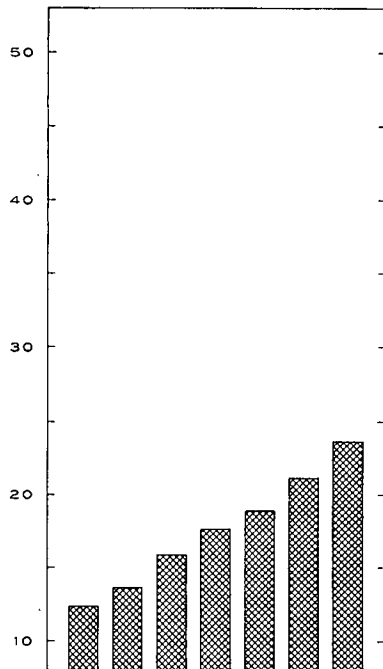

XII. — VORDERINGEN EN SCHULDEN IN DE BELGISCHE ECONOMIE ¹

1a. — UITSTAANDE VORDERINGEN EN SCHULDEN OP 31 DECEMBER 1967 ²

(Miljarden franken)

————— <i>Gegaxens niet beschikbaar</i> ... <i>Nihil of beneden F 50 miljoen</i> — <i>Niet gedane verrichtingen</i>		VORDERINGEN PER SECTOR EN PER SOORT											Totaal van de schulden				
		Niet-financiële nationale sectoren						Buitenland	Financiële instellingen					Niet bepaalde sect. en aanpassingen			
		Bedrijven en particulieren	Parastatale bedrijven	Staat (Schatkist)	Overheidssector niet elders vermeld (o.m. lagere overheid)	Sociale verzekering	Geldschepende instellingen		Rentenfonds	Spaarkassen, hypotheek- en kapitalisatiemaatschappijen	Inst. voor verzekering op het leven en tegen arbeidsongevallen, pensioenfondsen	Niet-geldschepende openbare kredietinstellingen			Niet bepaalde sect. en aanpassingen		
																(1)	(2)
(13) = (1) tot (12)																	
SCHULDEN PER SECTOR EN PER SOORT	Niet-financiële nationale sectoren	Bedrijven en particulieren (1)	Accepten, handelspapier en promessen	0,1	—	—	—	—	...	77,9	—	5,8	6,3	4,1	94,1		
			Verplichtingen in rek.-courant of voorschotrek. .	9,4	—	—	—	—	...	75,9	—	0,1	1,2	1,2	...	86,6	
			Obligaties	16,6	—	—	—	—	...	—	—	1,2	19,0	36,9	
			Andere leningen op halflange en lange termijn	0,1	—	—	—	0,4	...	—	—	149,3	44,0	141,8	...	335,6
			Diversen	2,2	2,1	0,1	21,6	—	—	1,9	12,0	0,8	...	40,7
	(Aandelen en deelnemingen)	(227,6)	(1,3)	(...	(...	(1,1)	(—)	(0,4)	(4,9)	(—)	(—)	(—)	(235,4)		
	Totaal ...	26,0	2,5	2,1	0,1	22,0	...	153,7	—	158,3	75,0	150,1	4,1	594,0			
	(2)		Geld op zeer korte termijn	—	—	—	—	0,5	0,5		
			Accepten, handelspapier en promessen	0,7	—	—	—	0,1	1,4	—	0,2	2,4		
			Verplichtingen in rek.-courant of voorschotrek. .	0,2	—	—	—	...	1,3	—	0,1	...	1,6		
			Obligaties verkrijgbaar door elke belegger	19,2	0,6	—	—	3,7	2,9	0,7	4,2	4,7	0,6	...	36,7		
			Obligaties niet verkrijgbaar door elke belegger .	—	0,2	—	—	1,4	4,6	...	1,4	5,3	0,7	1,3	15,1		
			Andere leningen op halflange en lange termijn	0,1	—	—	0,1	...	—	...	0,2	12,1	...	14,5		
			Diversen	7,2	0,1	6,0	0,6	1,9	0,5	—	0,1	1,3	17,6		
			(Aandelen en deelnemingen)	(1,0)	(15,6)	(7,6)	(...	(0,1)	(—)	(0,4)	(0,2)	(0,5)	(0,9)	(26,3)			
	Totaal ...	27,3	0,8	6,0	0,8	...	9,2	10,7	0,7	6,3	10,3	13,6	2,7	88,4			
	(3)		Gelden van derden	3,3	—	—	2,3	...	44,4	0,1	8,6	58,7			
			Certificaten op korte termijn	0,8	—	0,2	...	16,3	3,6	9,6	0,4	14,5	1,9	88,5		
			Obligaties verkrijgbaar door elke belegger	142,5	2,4	—	2,3	1,9	9,8	2,9	35,0	48,2	7,6	1,4	308,0		
			Obligaties niet verkrijgbaar door elke belegger .	—	0,2	—	...	13,0	67,4	...	2,7	2,0	0,4	0,2	85,9		
			Diversen	0,4	—	...	2,1	0,4	0,6	0,2	...	4,3		
	Totaal ...	145,8	3,8	—	4,7	4,0	39,4	207,9	6,5	47,3	51,2	22,7	12,1	545,4			
	(4)		Geld op zeer korte termijn	—	—	—	—		
			Verplichtingen in rek.-courant of voorschotrek.	0,6	...	0,3	...	8,0	—	8,0		
			Obligaties verkrijgbaar door elke belegger	22,0	—	0,5	2,5	1,0	3,1	8,5	1,3	...	39,8		
			Obligaties niet verkrijgbaar door elke belegger .	—	0,7	1,8	...	13,6	2,2	...	0,2	18,5		
			Andere leningen op halflange en lange termijn	6,2	—	0,9	...	74,6	...	81,8		
			Diversen	2,4	0,6	1,4	—	0,2	4,0	8,6		
	Totaal ...	24,4	7,3	1,4	0,3	...	1,2	12,3	1,0	17,6	10,7	76,2	4,2	156,7			
	(5)		Reserves van de sociale verzekering	8,7	—	—	—	—	—	—	—	...	8,7		
			Obligaties verkrijgbaar door elke belegger	0,3	0,3		
			Obligaties niet verkrijgbaar door elke belegger .	—	0,1	...	0,7	...	0,9	12,7	0,2	2,3	16,9		
			Diversen	25,0	...	0,5	...	0,9	0,7	1,5	...	4,1	32,8		
	Totaal ...	33,7	...	0,5	...	1,0	0,3	0,7	...	1,6	14,3	0,2	6,4	58,7			
	(6)		Geld op zeer korte termijn (Belgische franken) .	—	—	—	—	...	1,8	1,8		
			Accepten en handelspapier	—	—	—	...	21,1	—	1,7	...	2,7	2,5	28,1		
			Verplichtingen in rek.-courant of voorschotrek.	—	—	—	...	6,4	—	0,2	6,6		
			Overige verplichtingen op korte termijn (incl. de goudvoorraad van de N.B.B.)	170,8	—	170,8		
			Obligaties	8,5	...	0,8	...	0,1	...	2,4	0,9	0,3	3,1	0,2	16,3		
			Verplichtingen van de internationale kredietinstellingen uit hoofde van de inschrijving van België	...	—	10,6	—	...	14,7	—	25,3		
			Diversen	2,2	7,5	...	0,7	...	0,9	...	0,5	0,2	...	12,0		
			(Aandelen en deelnemingen)	(0,2)	(0,5)	(...	(—)	(1,5)	(—)	(0,4)	(1,3)	(—)	(—)	(—)	(3,8)		

SCHULDEN PER SECTOR EN PER SOORT

	Financiële instellingen														
	Schuldensamenstelling														
Geldscheppende instellingen (7)	Geld op zeer korte termijn	321,8	1,8	2,0	17,7	0,7	3,4	3,0	0,2	2,4	2,0	0,3	—	350,8	
	Brutoverplichtingen tegenover het buitenland	—	—	—	—	—	—	—	—	—	—	—	—	6,8	
	Deviezendeposito's van de ingezetenen	8,4	—	—	—	—	—	117,7	—	—	—	—	—	117,7	
	Inlagen op spaarboekjes van de ingezetenen	59,2	—	—	—	—	—	—	—	—	—	—	—	8,4	
	Termijndeposito's van de ingezetenen	48,7	—	—	—	—	—	—	—	—	—	—	—	59,2	
	Verplichtingen niet elders vermeld	—	—	—	—	—	—	—	—	—	—	—	—	48,7	
	Obligaties (incl. kasbons)	13,3	—	—	—	—	—	—	16,9	—	—	—	—	16,9	
	Diversen	0,1	—	0,2	—	—	—	—	—	—	—	0,2	—	13,5	
	(Aandelen en deelnemingen)	(13,9)	—	(0,2)	—	—	—	—	(0,8)	—	—	(0,1)	—	16,4	
	Totaal	450,7	1,8	4,2	17,7	0,7	121,1	19,9	0,2	2,5	2,8	0,4	16,1	638,1	
	Rentenfonds (8)	Geld op zeer korte termijn	—	—	—	—	—	—	—	—	—	—	—	—	—
		Certificaten op korte termijn	—	—	—	—	—	—	4,2	—	2,0	—	0,1	—	6,3
		Verplichtingen in rek.-courant of voorschotrek	—	—	—	—	—	—	—	—	—	—	—	—	—
		Diversen	—	—	2,8	—	—	—	—	—	—	—	—	0,1	2,9
	Totaal	—	—	2,8	—	—	—	4,2	—	2,0	—	0,1	0,1	9,2	
Spaarkassen, hypotheek- en kapitalisatiemaatschappijen (9)	Direct opvraagbare deposito's	5,6	—	—	0,1	1,5	—	—	—	—	1,6	0,2	—	9,0	
	Inlagen op spaarboekjes	198,7	—	—	0,5	—	—	—	—	—	—	—	0,2	199,4	
	Termijndeposito's	2,2	1,3	—	—	2,9	—	—	—	—	1,0	—	1,1	8,4	
	Obligaties (incl. kasbons)	22,4	—	—	—	—	—	—	—	—	0,8	—	—	23,2	
	Wiskundige reserves van de kapitalisatiemaatschappijen	0,6	—	—	—	—	—	—	—	—	—	—	—	0,6	
	Diversen	7,3	—	—	—	—	—	0,1	—	0,1	—	—	2,5	10,0	
	(Aandelen en deelnemingen)	(2,3)	—	—	—	—	—	—	—	(0,1)	—	—	—	(2,4)	
Totaal	236,8	1,3	—	0,6	4,4	—	0,1	—	0,1	3,4	0,2	3,8	250,7		
Instellingen voor verzekering op het leven en tegen arbeidsongevens (10)	Reserves van de sociale verzekering	32,6	—	—	—	—	—	—	—	—	—	—	—	32,6	
	Wiskundige reserves	189,6	—	—	—	—	17,2	—	—	—	—	—	—	206,8	
	Obligaties niet verkrijgbaar door elke belegger	—	—	—	—	0,4	—	—	—	—	0,6	—	—	1,0	
	Diversen	9,7	—	0,5	—	2,2	—	—	—	—	—	—	2,5	14,9	
	Totaal	231,9	—	0,5	—	2,6	17,2	—	—	—	0,6	—	2,5	255,3	
Niet-geldscheppende openbare kredietinstellingen (11)	Direct opvraagbare deposito's	3,8	—	—	0,1	—	—	0,2	—	—	—	—	—	4,1	
	Geld op zeer korte termijn	—	—	—	—	—	2,4	—	—	1,3	—	0,2	0,1	4,0	
	Inlagen op spaarboekjes	10,6	—	—	—	—	—	—	—	—	—	—	—	10,6	
	Termijndeposito's	2,7	1,0	—	3,1	2,7	0,6	0,6	—	0,3	1,6	—	0,5	13,1	
	Verplichtingen in rek.-courant of voorschotrek	—	—	—	—	—	—	0,8	—	1,4	—	0,2	—	2,4	
	Obligaties verkrijgbaar door elke belegger	108,0	0,3	—	0,4	3,1	0,1	14,3	0,3	12,0	26,1	0,7	—	165,3	
	Obligaties niet verkrijgbaar door elke belegger	—	—	—	—	1,1	5,5	2,0	—	5,0	21,8	—	2,3	37,7	
	Diversen	4,7	—	14,4	—	—	2,2	0,3	—	0,1	—	0,2	7,1	29,0	
	(Aandelen en deelnemingen)	(0,1)	(...)	(1,2)	(0,7)	(...)	(...)	(0,2)	(—)	(...)	(...)	(...)	(...)	(2,2)	
	Totaal	129,8	1,3	14,4	3,7	6,9	10,7	18,1	0,3	20,2	49,6	1,2	10,0	266,2	
Niet bepaalde sectoren en aanpassingen (12)		—	2,8	1,4	—	1,8	—	15,8	0,8	9,2	7,5	2,6	—	41,9	
		—	—	—	—	—	—	—	—	—	—	—	—	—	
(13) = (1) tot (12)	Totaal van de vorderingen	1.315,0	23,8	52,2	28,0	44,1	199,0	661,7	10,4	267,2	228,9	270,5	64,5	3.165,3	

Noot : Wegens de afrondingen zijn de totalen niet noodzakelijk gelijk aan de som van de posten.

1 Sommige gegevens in beweging betreffen de Belgisch-Luxemburgse Economische Unie. Cf. noten 2 tot 5 van tabel XII-2.

2 Voor de jaren 1957 tot 1959, cf. Tijdschrift voor Documentatie en Voorlichting, XXXVIII jaargang, deel I, nr 2, februari 1963; voor het jaar 1960, cf. hetzelfde Tijdschrift, XXXIX jaargang, deel I, nr 3, maart 1964, voor het jaar 1961, cf. hetzelfde Tijdschrift, XLe jaargang, deel II, nr 4, oktober 1965; voor het jaar 1962, cf. hetzelfde Tijdschrift, XLII jaargang, deel I, nr 2, februari 1967; voor het jaar 1963, cf. hetzelfde Tijdschrift, XLIII jaargang, deel I, nr 3, maart 1967; voor het jaar 1964, cf. hetzelfde Tijdschrift, XLIII jaargang, deel I, nr 8, maart 1968; voor het jaar 1965, cf. hetzelfde Tijdschrift, XLIV jaargang, deel I, nr 4, april 1969; voor het jaar 1966, cf. hetzelfde Tijdschrift, XLIV jaargang, deel II, nr 6, december 1969.

XII - 1b. — UITSTAANDE VORDERINGEN EN SCHULDEN OP 31 DECEMBER 1968

(Miljarden franken)

		VORDERINGEN PER SECTOR EN PER SOORT													Totaal van de schulden (13) = (1) tot (12)
		Niet-financiële nationale sectoren						Buitenland (6)	Financiële instellingen					Niet bepaalde sect. en aanpassingen (12)	
		Bedrijven en particulieren (1)	Parastatale bedrijven (2)	Staat (Schatkist) (3)	Overheidssector niet elders vermeld (o.m. lagere overheid) (4)	Sociale verzekering (5)	Geldschepende instellingen (7)		Rentenfonds (8)	Spaarkassen, hypotheek- en kapitaalinstellingen (9)	Inst. voor verzekering op het leven en tegen arbeidsongevallen, pensioenfondsen (10)	Niet-geldschepende openbare kredietinstellingen (11)			
													(1)		
..... Gegevens niet beschikbaar															
... Nihil of beneden F 50 miljoen															
— Niet gedane verrichtingen															
SCHULDEN PER SECTOR EN PER SOORT	Niet-financiële nationale sectoren	Bedrijven en particulieren (1)	Accepten, handelspapier en promessen	0,2	—	—	—	—	83,5	—	11,5	—	3,1	0,7	99,0
			Verplichtingen in rek.-courant of voorschotrek . .	9,8	—	—	—	—	96,7	—	0,2	—	1,3	—	108,0
			Obligaties	18,0	—	—	—	—	—	—	1,1	—	—	—	39,1
			Andere leningen op halflange en lange termijn .	—	0,1	—	—	0,4	—	—	165,1	45,9	159,5	—	371,1
			Diversen	—	2,4	2,2	0,2	22,3	—	—	2,0	13,0	1,4	—	43,4
			(Aandelen en deelnemingen)	(264,6)	(1,5)	(...)	—	(...)	—	(1,2)	(—)	(0,5)	(5,8)	(...)	(...)
	Totaal ...	27,8	2,7	2,2	0,2	22,7	—	180,2	—	179,9	78,9	165,3	0,7	660,6	
	Parastatale bedrijven (2)	Geld op zeer korte termijn	—	—	—	—	—	0,1	—	0,2	—	—	—	—	0,3
		Accepten, handelspapier en promessen	0,4	—	—	—	—	—	1,0	—	0,3	—	0,2	—	1,9
		Verplichtingen in rek.-courant of voorschotrek . .	0,1	—	—	—	—	0,1	1,3	—	—	—	0,1	—	1,6
		Obligaties verkrijgbaar door elke belegger	21,0	0,6	—	—	—	3,6	4,5	1,0	5,0	5,1	1,0	—	41,8
		Obligaties niet verkrijgbaar door elke belegger .	—	0,3	—	0,2	—	1,2	4,6	—	1,7	5,0	0,8	0,7	14,5
		Andere leningen op halflange en lange termijn .	—	—	—	0,1	—	1,8	—	—	—	0,2	14,8	—	16,9
	Diversen	7,8	—	6,1	0,7	—	2,0	—	—	—	—	0,1	1,6	18,4	
	(Aandelen en deelnemingen)	(1,0)	—	(16,8)	(8,0)	(...)	—	(0,1)	(—)	(0,4)	(0,2)	(0,6)	(0,9)	(28,0)	
	Totaal ...	29,3	0,9	6,1	1,0	0,1	8,8	11,4	1,2	7,0	10,3	17,0	2,3	95,4	
	Staat (Schatkist) (3)	Gelden van derden	1,9	—	—	1,3	—	—	52,3	—	—	—	—	7,1	62,6
		Certificaten op korte termijn	—	1,5	—	0,2	—	21,0	46,7	5,1	8,2	—	8,9	5,0	96,5
		Obligaties verkrijgbaar door elke belegger	147,8	3,1	—	2,2	1,9	8,9	62,9	4,1	37,2	48,2	14,0	1,4	331,7
		Obligaties niet verkrijgbaar door elke belegger .	—	—	—	—	—	12,5	67,9	—	3,3	2,1	0,4	0,6	86,8
Diversen		—	0,6	—	—	1,4	0,7	1,7	—	—	0,7	0,1	—	5,3	
Totaal ...	149,7	5,2	—	3,7	3,3	43,1	231,5	9,2	48,7	51,0	23,5	14,1	582,9		
Overheidssector niet elders vermeld (o.m. lagere overheid) (4)	Geld op zeer korte termijn	—	—	—	—	—	—	—	—	—	—	—	—	—	
	Verplichtingen in rek.-courant of voorschotrek . .	—	—	—	—	—	—	10,0	—	—	—	—	—	10,0	
	Obligaties verkrijgbaar door elke belegger	24,6	0,5	—	0,3	—	0,5	4,2	1,4	4,3	9,7	1,5	—	47,0	
	Obligaties niet verkrijgbaar door elke belegger .	—	—	—	—	—	0,5	1,8	—	14,2	1,9	—	0,4	18,7	
	Andere leningen op halflange en lange termijn .	—	6,0	—	—	—	—	—	—	0,9	—	83,0	—	90,0	
Diversen	2,6	0,6	1,5	—	—	—	—	—	—	—	0,2	—	9,4		
Totaal ...	27,2	7,1	1,5	0,3	—	1,0	16,0	1,4	19,4	11,6	84,7	4,8	175,1		
Sociale verzekering (5)	Reserves van de sociale verzekering	8,3	—	—	—	—	—	—	—	—	—	—	—	8,3	
	Obligaties verkrijgbaar door elke belegger	—	—	—	—	—	0,2	—	—	—	0,1	—	—	0,3	
	Obligaties niet verkrijgbaar door elke belegger .	—	—	—	—	—	—	0,9	—	—	0,8	0,4	2,1	14,9	
	Diversen	25,0	—	0,6	—	0,9	—	—	—	—	0,6	2,4	—	36,9	
Totaal ...	33,3	—	0,6	—	0,9	0,2	0,9	—	1,4	13,2	0,4	9,5	60,4		
Buitenland (6)	Geld op zeer korte termijn (Belgische franken) .	—	—	—	—	—	—	1,2	—	—	—	—	—	1,2	
	Accepten en handelspapier	—	—	—	—	—	—	28,4	—	1,5	—	2,2	2,4	34,6	
	Verplichtingen in rek.-courant of voorschotrek . .	—	—	—	—	—	—	13,9	—	0,1	—	—	—	14,0	
	Overige verplichtingen op korte termijn (incl. de goudvoorraad van de N.B.B.)	—	—	—	—	—	—	180,3	—	—	—	—	—	180,3	
	Obligaties	8,5	—	—	—	0,1	—	6,2	0,9	0,4	3,8	0,2	0,6	20,7	
	Verplichtingen van de internationale kredietinstellingen uit hoofde van de inschrijving van België	—	—	15,1	—	—	—	10,3	—	—	—	—	—	25,3	
	Diversen	—	2,1	8,0	—	0,8	—	0,2	—	—	0,5	0,5	—	12,1	
(Aandelen en deelnemingen)	(...)	(0,2)	(0,5)	—	—	(—)	(2,3)	(—)	(0,3)	(1,5)	(—)	(...)	(4,8)		

SCHULDEN PER SECTOR EN PER SOORT

Financiële instellingen

Soort	1964														
	(1)	(2)	(3)	(4)	(5)	(6)	(7)	(8)	(9)	(10)	(11)	(12)	(13)		
Geldscheppende instellingen (7)	Geld op zeer korte termijn	21,1	2,0	4,0	21,4	1,0	5,2	2,7	3,9	2,4	0,8	...	376,6		
	Brutoverplichtingen tegenover het buitenland	—	—	—	—	—	149,2	—	—	—	—	—	8,2		
	Deviezendeposito's van de ingezetenen	8,8	—	—	—	—	—	—	—	—	—	—	8,8		
	Inlagen op spaarboekjes van de ingezetenen	71,3	—	—	—	—	—	—	—	—	—	—	71,3		
	Termijndeposito's van de ingezetenen	54,4	—	—	—	—	—	—	—	—	—	—	54,4		
	Verplichtingen niet elders vermeld	—	—	—	—	—	—	22,2	—	—	—	0,4	—	22,6	
	Obligaties (incl. kasbons)	16,2	—	—	—	—	—	—	—	—	—	0,3	—	16,5	
	Diversen	0,2	—	0,2	—	—	—	—	—	—	—	—	—	19,9	20,3
	(Aandelen en deelnemingen)	(17,2)	—	(0,2)	—	—	—	(0,7)	—	(0,1)	(0,1)	—	—	(18,3)	
	Totaal	492,0	2,0	4,2	21,4	1,0	154,4	24,9	...	4,1	2,7	1,2	20,0	727,9	
Rentenfonds (8)	Geld op zeer korte termijn	—	—	—	—	—	1,2	—	—	—	—	—	1,2		
	Certificaten op korte termijn	—	—	—	—	—	—	6,9	—	2,0	—	—	8,9		
	Verplichtingen in rek.-courant of voorschotrek.	—	—	—	—	—	—	—	—	—	—	—	—		
	Diversen	—	—	2,8	—	—	—	—	—	—	—	—	0,1	2,9	
Totaal	—	...	2,8	1,2	6,9	—	2,0	0,1	13,0		
Spaarkassen, hypotheek- en kapitalisatiemaatschappijen (9)	Direct opvraagbare deposito's	6,7	—	—	0,1	2,2	—	—	—	—	1,6	0,5	—	11,1	
	Inlagen op spaarboekjes	218,1	—	—	0,2	—	—	—	—	—	—	—	—	218,6	
	Termijndeposito's	1,6	1,5	—	—	3,2	—	—	—	—	1,5	0,3	—	9,4	
	Obligaties (incl. kasbons)	28,7	—	—	—	—	—	—	—	0,4	0,8	0,1	—	30,0	
	Wiskundige reserves van de kapitalisatiemaatschappijen	0,8	—	—	—	—	—	—	—	—	—	—	—	0,8	
	Diversen	8,3	—	—	—	—	—	0,1	—	0,1	—	—	—	11,3	
	(Aandelen en deelnemingen)	(3,2)	—	—	—	—	—	—	—	(0,1)	—	—	—	(3,3)	
Totaal	264,2	1,5	...	0,3	5,4	...	0,1	...	0,5	3,9	0,9	4,4	281,2		
Instellingen voor verzekering op het leven en tegen arbeidsongeschapten (10)	Reserves van de sociale verzekering	33,0	—	—	—	—	—	—	—	—	—	—	—	33,0	
	Wiskundige reserves	198,6	—	—	—	—	18,1	—	—	—	—	—	—	216,7	
	Obligaties niet verkrijgbaar door elke belegger	—	—	—	—	—	—	—	—	—	0,5	—	—	0,5	
	Diversen	13,7	—	0,6	—	—	1,8	—	—	—	—	—	—	19,5	
Totaal	245,3	...	0,6	...	1,8	18,1	0,5	...	3,4	269,7		
Niet-geldscheppende openbare kredietinstellingen (11)	Direct opvraagbare deposito's	4,0	—	—	0,1	0,1	—	0,2	—	—	—	—	—	0,4	
	Geld op zeer korte termijn	—	—	—	—	—	0,3	—	0,1	0,4	0,1	—	—	0,9	
	Inlagen op spaarboekjes	12,2	—	—	—	—	—	—	—	—	—	—	—	12,2	
	Termijndeposito's	3,3	1,1	—	3,7	2,6	0,8	0,8	—	0,9	1,0	0,1	0,7	15,0	
	Verplichtingen in rek.-courant of voorschotrek.	—	—	—	—	—	—	0,5	—	2,2	—	0,2	—	2,9	
	Obligaties verkrijgbaar door elke belegger	122,2	0,3	—	0,4	3,7	0,1	18,3	0,6	14,9	27,3	1,7	—	189,5	
	Obligaties niet verkrijgbaar door elke belegger	—	—	—	—	1,3	5,4	2,2	—	5,8	23,2	—	—	40,5	
	Diversen	5,8	—	15,5	—	—	—	—	—	0,1	—	—	0,2	32,1	
(Aandelen en deelnemingen)	(0,1)	(...)	(1,2)	(0,7)	(...)	(...)	(0,2)	(—)	(...)	(...)	(...)	(...)	(2,2)		
Totaal	147,5	1,4	15,5	4,2	7,7	6,6	22,0	0,7	24,3	51,6	2,2	13,8	297,5		
Niet bepaalde sectoren en passeringen (12)			3,6	5,0	...	1,6	...	21,5	0,8	10,3	9,6	3,0	—	55,4	
Totaal van de vorderingen	1.424,8	26,5	61,6	31,1	45,4	233,5	755,8	14,3	299,6	237,6	301,0	76,1	3.507,4		

Noot : Wegens de afrondingen zijn de totalen niet noodzakelijk gelijk aan de som van de posten.

XII - 2. — BEWEGINGEN VAN DE VORDERINGEN EN SCHULDEN IN 1968 ¹

(Miljarden franken)

SCHULDEN PER SECTOR EN PER SOORT		VORDERINGEN PER SECTOR EN PER SOORT													
		Niet-financiële nationale sectoren						Buitenland	Financiële instellingen					Niet bepaalde sect. en aanpassingen	Totaal van de schulden
		Bedrijven en particulieren	Para-statale bedrijven	Staat (Schatkist)	Overheidssector niet elders vermeld (o.m. lagere overheid)	Sociale verzekering	Geldschepende instellingen		Rentenfonds	Spaarkassen, hypotheek- en kapitalisatiemaatschappijen	Inst. voor verzekering op het leven en tegen arbeidsongevallen, pensioenfondsen	Niet-geldschepende openbare kredietinstellingen			
													(1)		
Gegevens niet beschikbaar													(13) =		
... Nihil of beneden F 50 miljoen													(1) tot (12)		
— Niet gedane verrichtingen															
Niet-financiële nationale sectoren	Bedrijven en particulieren (1)	Accepten, handelspapier en promessen	...	—	+ 5,7	—	+ 5,7	— 3,1	— 3,4	+ 4,9	
		Verplichtingen in rek.-courant of voorschotrek.	+ 0,4	+20,8	—	+ 0,1	+ 0,1	...	+ 21,4	
		Obligaties	+ 1,4	—	—	— 0,1	+ 1,0	+ 2,2	
		Andere leningen op halflange en lange termijn	—	+15,9	+ 1,9	+17,6	+ 35,5	
		Diversen	...	+ 0,2	+ 0,1	+ 0,1	+ 0,6	+12,4 ²	—	+ 0,1	+ 1,0	+ 0,6	+ 15,1	
	(Aandelen en deelnemingen)	(+12,9)	(+ 0,2)	(...)	(...)	(...)	(— 0,6) ³	(...)	(—)	(+ 0,1)	(+ 0,9)	(...)	(...)	(+ 13,5)	
	Totaal ...	+ 1,8	+ 0,2	+ 0,1	+ 0,1	+ 0,7	+12,4	+26,4	—	+21,7	+ 3,9	+15,2	— 3,4	+ 79,1	
	Parastatale bedrijven (2)	Geld op zeer korte termijn	—	...	—	+ 0,1	...	+ 0,3	— 0,5	— 0,1	
		Accepten, handelspapier en promessen	— 0,4	—	— 0,4	—	+ 0,1	+ 0,2	...	— 0,6	
		Verplichtingen in rek.-courant of voorschotrek.	— 0,1	+ 0,1	...	—	+ 0,1	
Obligaties verkrijgbaar door elke belegger		+ 1,8	— 0,1	+ 1,6	+ 0,2	+ 0,8	+ 0,4	+ 0,3	...	+ 5,1	
Obligaties niet verkrijgbaar door elke belegger		—	+ 0,1	...	— 0,2	+ 0,3	— 0,3	+ 0,1	— 0,7	— 0,6	
Andere leningen op halflange en lange termijn	— 0,3	...	—	+ 2,7	...	+ 2,4		
Diversen	+ 0,6	...	+ 0,2	+ 0,1	+ 0,4	—	—	+ 0,3	+ 0,7		
(Aandelen en deelnemingen)	(...)	(+ 1,2)	(+ 0,4)	(...)	(...)	(—)	(...)	(...)	(...)	(...)	(+ 1,7)		
Totaal ...	+ 2,0	+ 0,1	+ 0,2	+ 0,1	...	— 0,4	+ 0,7	+ 0,5	+ 0,8	...	+ 3,4	— 0,4	+ 7,0		
Staat (Schatkist) (3)	Gelden van derden	— 1,5	...	—	— 1,0	+ 8,0	— 0,1	— 1,4	+ 4,0	
	Certificaten op korte termijn	...	+ 0,6	—	+ 0,3	+ 5,4	+ 1,6	— 1,4	— 0,4	— 5,6	— 0,1	+ 0,4	
	Obligaties verkrijgbaar door elke belegger	+ 5,4	+ 0,7	—	— 0,1	— 0,1	— 0,9	+ 8,8	+ 1,1	+ 2,3	...	+ 6,4	...	+ 23,7	
	Obligaties niet verkrijgbaar door elke belegger	—	— 0,2	—	— 0,5	+ 0,5	...	+ 0,5	+ 0,2	...	+ 0,4	+ 0,9	
	Diversen	+ 0,3	—	— 0,6	— 1,9	+ 0,7	+ 0,1	— 0,1	...	— 1,6	
Totaal ...	+ 3,9	+ 1,4	—	— 1,1	— 0,7	— 3,0	+23,4	+ 2,7	+ 1,4	— 0,2	+ 0,7	— 1,1	+ 27,4		
Overheidssector niet elders vermeld (o.m. lagere overheid) (4)	Geld op zeer korte termijn	—	...	—	
	Verplichtingen in rek.-courant of voorschotrek.	+ 2,1	—	+ 2,0	
	Obligaties verkrijgbaar door elke belegger	+ 2,6	— 0,1	+ 1,7	+ 0,4	+ 1,2	+ 1,2	+ 0,2	...	+ 7,2	
	Obligaties niet verkrijgbaar door elke belegger	—	— 0,2	— 0,1	...	+ 0,6	— 0,3	...	+ 0,1	+ 0,2	
	Andere leningen op halflange en lange termijn	— 0,2	+ 8,4	...	+ 8,2	
Diversen	+ 0,2	+ 0,1	+ 0,1	+ 0,5	+ 0,8		
Totaal ...	+ 2,8	— 0,2	+ 0,1	— 0,2	+ 3,6	+ 0,4	+ 1,8	+ 0,9	+ 8,6	+ 0,6	+ 18,4		
Sociale verzekering (5)	Reserves van de sociale verzekering	— 0,4	—	—	—	—	—	—	—	—	—	—	—	— 0,4	
	Obligaties verkrijgbaar door elke belegger	— 0,1	— 2,0	+ 0,2	— 0,2	— 2,0	
	Obligaties niet verkrijgbaar door elke belegger	—	+ 0,1	...	— 0,1	+ 0,9	...	+ 3,3	+ 4,2	
	Diversen	+ 0,1	— 0,1	
	Totaal ...	— 0,4	...	+ 0,1	...	— 0,1	...	+ 0,1	...	— 0,2	— 1,1	+ 0,2	+ 3,1	+ 1,7	
Buitenland (6)	Geld op zeer korte termijn (Belgische franken)	—	...	—	—	— 0,6	— 0,6	
	Accepten en handelspapier	—	+ 7,3	—	— 0,2	— 0,5	— 0,1	+ 6,5	
	Verplichtingen in rek.-courant of voorschotrek.	+ 7,4	—	+ 7,4	
	Overige verplichtingen op korte termijn (incl. de goudvoorraad van de N.B.B.)	—	+ 9,6	—	+ 9,6	
	Obligaties	+ 3,7	...	+ 0,1 ⁵	+ 0,7 ⁵	...	— 0,2	+ 4,4	
	Verplichtingen van de internationale kredietinstellingen uit hoofde van de inschrijving van België	—	—	—	—	—	+ 4,5	...	
	Diversen	+ 2,3 ⁴	— 0,1	+ 0,5	+ 0,1	— 0,7	—	+ 0,3	+ 2,4	
(Aandelen en deelnemingen)	(+13,5) ⁵	(...)	(...)	(—)	(+ 0,8)	(—)	(— 0,1) ⁵	(+ 0,2) ⁵	(—)	(...)	(+ 14,4)	

SCHULDEN PER SECTOR EN PER SOORT

	Financiële instellingen													
	Schuldverschaffing													
Geldscheppende instellingen (7)	Geld op zeer korte termijn	+ 20,1	+ 0,2	+ 0,1	+ 0,4	+ 0,4	+ 1,8	- 0,4	- 0,1	+ 1,9	- 0,2	+ 0,9	+ 0,1	+ 20,1
	Brutoverplichtingen tegenover het buitenland	—	—	—	—	—	+ 31,5	—	—	—	—	—	—	+ 1,4
	Deviezendeposito's van de ingezetenen	+ 0,3	—	—	—	—	—	—	—	—	—	—	—	+ 0,3
	Inlagen op spaarboekjes van de ingezetenen	+ 12,1	—	—	—	—	—	—	—	—	—	—	—	+ 12,1
	Termijndeposito's van de ingezetenen	+ 5,8	—	—	—	—	—	—	—	—	—	—	—	+ 5,8
	Verplichtingen niet elders vermeld	—	—	—	—	—	—	+ 5,3	—	—	—	—	+ 0,4	+ 5,7
	Obligaties (incl. kasbons)	+ 3,0	—	—	—	—	—	—	—	—	—	—	—	+ 3,0
	Diversen	—	—	—	—	—	—	—	—	—	—	—	—	+ 3,0
	(Aandelen en deelnemingen)	(+ 3,3)	—	(...)	—	—	—	—	(- 0,1)	—	(...)	(...)	—	(+ 3,2)
	Totaal	+ 41,3	+ 0,2	...	+ 3,6	+ 0,4	+ 33,3	+ 4,9	- 0,1	+ 1,6	- 0,2	+ 0,8	+ 4,0	+ 89,8
Rentenfonds (8)	Geld op zeer korte termijn	—	—	—	—	—	+ 1,3	—	—	—	—	—	+ 1,3	
	Certificaten op korte termijn	—	—	—	—	—	—	+ 2,6	—	+ 0,1	—	- 0,2	+ 2,5	
	Verplichtingen in rek.-courant of voorschotrek	—	—	—	—	—	—	—	—	—	—	—	—	
	Diversen	—	—	—	—	—	—	—	—	—	—	—	—	
Totaal	—	+ 1,3	+ 2,6	—	+ 0,1	...	- 0,2	...	+ 3,8	
Spaarrekeningen, hypotheek- en kapitalisatiemaat-schappijen (9)	Direct opvraagbare deposito's	+ 1,1	—	—	—	+ 0,7	—	—	—	—	—	+ 0,3	+ 2,0	
	Inlagen op spaarboekjes	+ 19,4	—	—	- 0,3	—	—	—	—	—	—	+ 0,1	+ 19,2	
	Termijndeposito's	- 0,6	+ 0,2	—	—	+ 0,4	—	—	—	—	+ 0,6	+ 0,2	+ 1,0	
	Obligaties (incl. kasbons)	+ 6,3	—	—	—	—	—	—	—	+ 0,3	—	+ 0,1	+ 6,8	
	Wiskundige reserves van de kapitalisatiemaat-schappijen	+ 0,2	—	—	—	—	—	—	—	—	—	—	+ 0,2	
	Diversen	+ 1,0	—	—	—	—	—	—	—	—	—	- 0,1	+ 1,3	
(Aandelen en deelnemingen)	(+ 0,9)	—	—	—	—	—	—	—	(...)	—	—	+ 0,3	(+ 0,9)	
Totaal	+ 27,4	+ 0,2	...	- 0,2	+ 1,0	+ 0,3	+ 0,6	+ 0,6	+ 0,6	+ 0,6	+ 30,5	
Instellingen voor verzekering op het leven en tegen arbeidsong., pensioenfondsen (10)	Reserves van de sociale verzekering	+ 0,4	—	—	—	—	—	—	—	—	—	—	+ 0,4	
	Wiskundige reserves	+ 9,0	—	—	—	—	+ 1,0 ^e	—	—	—	—	—	+ 10,0	
	Obligaties niet verkrijgbaar door elke belegger	—	—	—	—	- 0,4	—	—	—	—	- 0,1	—	- 0,5	
	Diversen	+ 3,9	—	+ 0,2	—	- 0,4	—	—	—	—	—	+ 0,9	+ 4,6	
Totaal	+ 13,3	...	+ 0,2	...	- 0,8	+ 1,0	- 0,1	...	+ 0,9	+ 14,5	
Niet-geldscheppende openbare kredietinstellingen (11)	Direct opvraagbare deposito's	+ 0,3	—	—	—	—	—	—	—	—	—	—	+ 0,3	
	Geld op zeer korte termijn	—	—	—	—	—	- 2,1	—	+ 0,1	- 0,9	—	- 0,2	- 3,1	
	Inlagen op spaarboekjes	+ 1,6	—	—	—	—	—	—	—	—	—	—	+ 1,6	
	Termijndeposito's	+ 0,6	+ 0,1	—	+ 0,6	—	+ 0,3	+ 0,2	—	+ 0,5	- 0,6	+ 0,1	+ 1,9	
	Verplichtingen in rek.-courant of voorschotrek	—	—	—	—	—	—	- 0,3	—	+ 0,7	—	+ 0,1	+ 0,5	
	Obligaties verkrijgbaar door elke belegger	+ 14,1	—	—	+ 0,1	+ 0,6	—	+ 4,0	+ 0,2	+ 2,9	+ 1,2	+ 1,0	+ 24,1	
	Obligaties niet verkrijgbaar door elke belegger	—	—	—	—	+ 0,2	—	+ 0,2	—	+ 0,8	+ 1,3	—	+ 2,9	
	Diversen	+ 1,1	—	+ 1,1	—	—	—	—	—	—	—	—	+ 3,3	
	(Aandelen en deelnemingen)	(...)	(...)	(...)	(...)	(...)	(...)	(...)	(-)	(...)	(...)	(...)	(...)	
Totaal	+ 17,7	+ 0,1	+ 1,1	+ 0,6	+ 0,8	- 1,9	+ 4,2	+ 0,4	+ 4,0	+ 2,0	+ 1,0	+ 3,8	+ 33,8	
Niet-bepaalde sectoren en aanpassingen (12)		—	+ 0,8	+ 0,4	—	- 0,2	—	+ 5,8	+ 0,1	+ 1,0	+ 2,1	+ 0,4	—	+ 10,4
	Totaal van de vorderingen	+ 112,1	+ 2,8	+ 2,6	+ 3,1	+ 1,3	+ 42,4	+ 94,1	+ 3,9	+ 32,4	+ 8,8	+ 30,5	+ 12,1	+ 346,1

Noot : Wegens de afrondingen zijn de totalen niet noodzakelijk gelijk aan de som van de posten.

1 Voor de jaren 1958, 1959 en 1960, cf. Tijdschrift voor Documentatie en Voorlichting, XXXVIIIe jaargang, deel I, nr 2, februari 1963; voor het jaar 1961, cf. hetzelfde Tijdschrift, XXXIXe jaargang, deel I, nr 3, maart 1964; voor het jaar 1962, cf. hetzelfde Tijdschrift, XLe jaargang, deel II, nr 4, oktober 1965; voor het jaar 1963, cf. hetzelfde Tijdschrift, XLIIe jaargang, deel I, nr 2, februari 1967; voor het jaar 1964, cf. hetzelfde Tijdschrift, XLIIIe jaargang, deel I, nr 3, maart 1967; voor het jaar 1965, cf. hetzelfde Tijdschrift, XLIIIe jaargang, deel I, nr 3, maart 1968; voor het jaar 1966, cf. hetzelfde Tijdschrift, XLIVe jaargang, deel I, nr 4, april 1969; voor het jaar 1967, cf. hetzelfde Tijdschrift, XLIVe jaargang, deel II, nr 6, december 1969.

2 Cf. rubrieken 4.822, 4.828, 4.824 en 4.83 van tabel IX-1.

3 Cf. rubriek 4.821 van tabel IX-1 (met inbegrip van de obligaties).

4 Cf. rubrieken 4.312, 4.313 en 4.314 van tabel IX-1.

5 Cf. rubriek 4.311 van tabel IX-1 (met inbegrip van de obligaties voor de creditsector « Bedrijven en particulieren »).

6 In de betalingsbalans is deze beweging niet opgenomen in de kapitaalverrichtingen.

XII - 3a. — UITSTAANDE VORDERINGEN EN SCHULDEN OP 31 DECEMBER 1967

Totalen per sector
(Miljarden franken)

..... Gegevens niet beschikbaar .. Nihil of beneden F 50 miljoen — Niet beschikbaar	Bedrijven en particulieren	Parastatale bedrijven	Staat (Schatkist)	Overheidssector niet elders vermeld	Sociale verzekering	Niet-financiële nationale sectoren samen (6) = (1) tot (5)	Buitenland	Geldscheppende instellingen	Rentenfonds	Spaarkassen, hypotheek- en kapitalisatiemaatschappijen	Instellingen voor verzekering op het leven en tegen arbeidsongevallen, pensioenfondsen	Niet-geldscheppende openbare kredietinstellingen	Financiële instellingen samen (13) = (8) tot (12)	Niet bepaalde sectoren en aanpassingen	Totaal van de schulden (15) = (6) + (7) + (13) + (14)
	(1)	(2)	(3)	(4)	(5)	(6)	(7)	(8)	(9)	(10)	(11)	(12)	(13)	(14)	(15)
1. Bedrijven en particulieren	26,0	2,5	2,1	0,1	22,0	52,7	...	153,7	—	158,3	75,0	150,1	537,1	4,1	594,0
2. Parastatale bedrijven	27,3	0,8	6,0	0,8	...	34,9	9,2	10,7	0,7	6,3	10,3	13,6	41,6	2,7	88,4
3. Staat (Schatkist)	145,8	3,8	—	4,7	4,0	158,3	39,4	207,9	6,5	47,3	51,2	22,7	335,6	12,1	545,4
4. Overheidssector niet elders vermeld	24,4	7,3	1,4	0,3	...	33,4	1,2	12,3	1,0	17,6	10,7	76,2	117,8	4,2	156,7
5. Sociale verzekering	33,7	...	0,5	...	1,0	35,2	0,3	0,7	...	1,6	14,3	0,2	16,8	6,4	58,7
6. Niet-financiële nationale sectoren samen	257,2	14,4	10,0	5,9	27,0	314,5	50,1	385,3	8,2	231,1	161,5	262,8	1.048,9	29,5	1.443,1
7. Buitenland	8,5	2,2	18,9	0,8	30,4	—	218,2	0,9	2,2	3,6	3,1	228,0	2,5	260,8
8. Geldscheppende instellingen	450,7	1,8	4,2	17,7	0,7	475,1	121,1	19,9	0,2	2,5	2,8	0,4	25,8	16,1	638,1
9. Rentenfonds	—	...	2,8	2,8	...	4,2	...	2,0	—	0,1	6,3	0,1	9,2
10. Spaarkassen, hypotheek- en kapitalisatiemaatschappijen	236,8	1,3	...	0,6	4,4	243,1	0,1	...	0,1	3,4	0,2	3,8	3,8	250,7
11. Instellingen voor verzekering op het leven en tegen arbeidsongevallen, pensioenfondsen	231,9	...	0,5	...	2,6	235,0	17,2	0,6	...	0,6	2,5	255,3
12. Niet-geldscheppende openbare kredietinstellingen	129,8	1,3	14,4	3,7	6,9	156,1	10,7	18,1	0,3	20,2	49,6	1,2	89,4	10,0	266,2
13. Financiële instellingen samen ...	1.049,2	4,4	21,9	22,0	14,6	1.112,1	149,0	42,3	0,5	24,8	56,4	1,9	125,9	32,5	1.419,5
14. Niet bepaalde sectoren en aanpassingen	2,8	1,4	...	1,8	6,0	15,8	0,8	9,2	7,5	2,6	35,9	—	41,9
15. Totaal van de vorderingen	1.315,0	23,8	52,2	28,0	44,1	1.463,1	199,0	661,7	10,4	267,2	228,9	270,5	1.438,7	64,5	3.165,3
16. Saldo van de vorderingen en schulden	+ 721,0	— 64,6	— 493,2	— 128,7	— 14,6	+ 19,9	— 61,8	+ 23,6	+ 1,2	+ 16,5	— 26,4	+ 4,3	+ 19,2	+ 22,6	—

Noot : Wegens de afrondingen zijn de totalen niet noodzakelijk gelijk aan de som van de posten.

XII - 3b. — UITSTAANDE VORDERINGEN EN SCHULDEN OP 31 DECEMBER 1968

'Totalen per sector

(Miljarden franken)

..... Niet beschikbaar ... Nihil of beneden F 50 miljoen — Niet gedane verrichtingen	Bedrijven en particulieren	Parastatale bedrijven	Staat (Schatkist)	Overheids- sector niet elders vermeld	Sociale verzekering	Niet- financiële nationale sectoren samen	Buitenland	Geld- scheppende instellingen	Rentenfond	Spaarkassen, hypotheek- en kapitali- satiemaat- schappijen	Instellingen voor verzekering op het leven en tegen arbeids- ongevallen, pensioen- fondsen	Niet-geld- scheppende openbare krediet- instellingen	Financiële instellingen samen	Niet bepaalde sectoren en aan- passingen	Totaal van de schulden
	(1)	(2)	(3)	(4)	(5)	(6) = (1) tot (5)	(7)	(8)	(9)	(10)	(11)	(12)	(13) = (8) tot (12)	(14)	(15) = (6) + (7) + (13) + (14)
1. Bedrijven en particulieren	27,8	2,7	2,2	0,2	22,7	55,6	...	180,2	—	179,9	78,9	165,3	604,3	0,7	660,6
2. Parastatale bedrijven	29,3	0,9	6,1	1,0	0,1	37,4	8,8	11,4	1,2	7,0	10,3	17,0	46,9	2,3	95,4
3. Staat (Schatkist)	149,7	5,2	—	3,7	3,3	161,9	43,1	231,5	9,2	48,7	51,0	23,5	363,9	14,1	582,9
4. Overheidssector niet elders ver- meld	27,2	7,1	1,5	0,3	...	36,1	1,0	16,0	1,4	19,4	11,6	84,7	133,1	4,8	175,1
5. Sociale verzekering	33,3	...	0,6	...	0,9	34,8	0,2	0,9	...	1,4	13,2	0,4	15,9	9,5	60,4
6. Niet-financiële nationale sectoren samen	267,3	15,9	10,4	5,2	27,0	325,8	53,1	440,0	11,8	256,4	165,0	290,9	1.164,1	31,4	1.574,4
7. Buitenland	8,5	2,1	23,1	...	0,9	34,6	—	240,5	0,9	2,0	4,3	2,9	250,6	3,0	288,2
8. Geldscheppende instellingen	492,0	2,0	4,2	21,4	1,0	520,6	154,4	24,9	0,1	4,0	2,7	1,2	32,9	20,0	727,9
9. Rentenfonds	—	...	2,8	2,8	1,3	6,8	...	2,0	—	...	8,8	0,1	13,0
10. Spaarkassen, hypotheek- en kapi- talisatiemaatschappijen	264,2	1,5	...	0,3	5,4	271,4	...	0,1	...	0,5	3,9	0,9	5,4	4,4	281,2
11. Instellingen voor verzekering op het leven en tegen arbeidsongeval- len, pensioenfondsen	245,3	...	0,6	...	1,8	247,7	18,1	0,5	...	0,5	3,4	269,7
12. Niet-geldscheppende openbare kre- dietinstellingen	147,5	1,4	15,5	4,2	7,7	176,3	6,6	22,0	0,7	24,3	51,6	2,2	100,8	13,8	297,5
13. Financiële instellingen samen ...	1.149,0	4,9	23,1	25,9	15,9	1.218,8	180,4	53,8	0,8	30,8	58,7	4,3	148,4	41,7	1.589,3
14. Niet bepaalde sectoren en aanpas- singen	3,6	5,0	...	1,6	10,2	...	21,5	0,8	10,3	9,6	3,0	45,2	—	55,4
15. Totaal van de vorderingen	1.424,8	26,5	61,6	31,1	45,4	1.589,4	233,5	755,8	14,3	299,6	237,6	301,0	1.608,3	76,1	3.507,4
16. Saldo van de vorderingen en schulden	+ 764,2	— 68,9	— 521,3	— 144,0	— 15,0	+ 15,0	— 54,7	+ 27,9	+ 1,3	+ 18,4	— 32,1	+ 3,5	+ 19,0	+ 20,7	—

Notaat : Wegens de afrondingen zijn de totalen niet noodzakelijk gelijk aan de som van de posten.

XII - 4. — BEWEGINGEN VAN DE VORDERINGEN EN SCHULDEN IN 1968

Totalen per sector

(Miljarden franken)

..... Niet beschikbaar ... Nihil of beneden F 50 miljoen — Niet gedane verrichtingen	Bedrijven en particulieren	Parastatale bedrijven	Staat (Schatkist)	Overheids- sector niet elders vermeld	Sociale verzekering	Niet- financiële nationale sectoren samen	Buitenland	Geld- scheppende instellingen	Rentenfonds	Spaarkassen, hypotheek- en kapitali- satiemaats- chappijen	Instellingen voor verzekering op het leven en tegen arbeids- ongevallen, pensioen- fondsen	Niet-geld- scheppende openbare krediet- instellingen	Financiële instellingen samen	Niet bepaalde sectoren en aan- passingen	Totaal van de schulden
	(1)	(2)	(8)	(4)	(5)	(6) = (1) tot (5)	(7)	(8)	(9)	(10)	(11)	(12)	(13) = (8) tot (12)	(14)	(15) = (6) + (7) + (13) + (14)
1. Bedrijven en particulieren	+ 1,8	+ 0,2	+ 0,1	+ 0,1	+ 0,7	+ 2,9	+ 12,4	+ 26,4	—	+ 21,7	+ 3,9	+ 15,2	+ 67,2	— 3,4	+ 79,1
2. Parastatale bedrijven	+ 2,0	+ 0,1	+ 0,2	+ 0,1	...	+ 2,4	— 0,4	+ 0,7	+ 0,5	+ 0,8	...	+ 3,4	+ 5,4	— 0,4	+ 7,0
3. Staat (Schatkist)	+ 3,9	+ 1,4	—	— 1,1	— 0,7	+ 3,5	— 3,0	+ 23,4	+ 2,7	+ 1,4	— 0,2	+ 0,7	+ 28,0	— 1,1	+ 27,4
4. Overheidssector niet elders ver- meld	+ 2,8	— 0,2	+ 0,1	+ 2,7	— 0,2	+ 3,6	+ 0,4	+ 1,8	+ 0,9	+ 8,6	+ 15,3	+ 0,6	+ 18,4
5. Sociale verzekering	— 0,4	...	+ 0,1	...	— 0,1	— 0,4	...	+ 0,1	...	— 0,2	— 1,1	+ 0,2	— 1,0	+ 3,1	+ 1,7
6. Niet-financiële nationale sectoren samen	+ 10,1	+ 1,5	+ 0,5	— 0,9	— 0,1	+ 11,1	+ 8,8	+ 54,2	+ 3,6	+ 25,5	+ 3,5	+ 28,1	+114,9	— 1,2	+133,6
7. Buitenland	+ 2,3	— 0,1	+ 0,5	+ 0,1	+ 2,8	—	+ 22,3	...	— 0,1	+ 0,8	— 0,2	+ 22,8	+ 4,1	+ 29,7
8. Geldscheppende instellingen	+ 41,3	+ 0,2	...	+ 3,6	+ 0,4	+ 45,5	+ 33,3	+ 4,9	— 0,1	+ 1,6	— 0,2	+ 0,8	+ 7,0	+ 4,0	+ 89,8
9. Rentenfonds	—	+ 1,3	+ 2,6	—	+ 0,1	...	— 0,2	+ 2,5	...	+ 3,8
10. Spaarkassen, hypotheek- en kapi- talisatiemaatschappijen	+ 27,4	+ 0,2	...	— 0,2	+ 1,0	+ 28,4	+ 0,3	+ 0,6	+ 0,6	+ 1,5	+ 0,6	+ 30,5
11. Instellingen voor verzekering op het leven en tegen arbeidsongeval- len, pensioenfondsen	+ 13,3	...	+ 0,2	...	— 0,8	+ 12,7	+ 1,0	— 0,1	...	— 0,1	+ 0,9	+ 14,5
12. Niet-geldscheppende openbare kre- dientinstellingen	+ 17,7	+ 0,1	+ 1,1	+ 0,6	+ 0,8	+ 20,3	— 1,9	+ 4,2	+ 0,4	+ 4,0	+ 2,0	+ 1,0	+ 11,6	+ 3,8	+ 33,8
13. Financiële instellingen samen ...	+ 99,7	+ 0,5	+ 1,3	+ 4,0	+ 1,4	+106,9	+ 33,7	+ 11,7	+ 0,3	+ 6,0	+ 2,3	+ 2,2	+ 22,5	+ 9,3	+172,4
14. Niet bepaalde sectoren en aanpas- singen	+ 0,8	+ 0,4	...	— 0,2	+ 1,0	—	+ 5,8	+ 0,1	+ 1,0	+ 2,1	+ 0,4	+ 9,4	—	+ 10,4
15. Totaal van de vorderingen	+112,1	+ 2,8	+ 2,6	+ 3,1	+ 1,3	+121,9	+ 42,4	+ 94,1	+ 3,9	+ 32,4	+ 8,8	+ 30,5	+169,6	+ 12,2	+346,1
16. Saldo van de vorderingen en schulden	+ 33,0	— 4,2	— 24,8	— 15,3	— 0,4	— 11,7	+ 12,7	+ 4,3	+ 0,1	+ 1,9	— 5,7	— 3,3	— 2,8	+ 1,8	—

Noot : Wegens de afrondingen zijn de totalen niet noodzakelijk gelijk aan de som van de posten.

XIII. — GELDSCHEPPENDE INSTELLINGEN
1. — GEZAMENLIJKE BALANSEN VAN DE GELDSCHEPPENDE INSTELLINGEN

(Miljarden franken)

Einde periode	Geldhoeveelheid	Quasi monetaire liquiditeiten			Totaal van de geldhoeveelheid en van de quasi monetaire liquiditeiten (5) = (1) tot (4)	Goudvoorraad en netto-devisiez positie	Vorderingen op de overheid		Discontokredieten, voorschotten en acceptokredieten aan bedrijven en particulieren		Vorderingen op en schulden tegenover niet geldscheppende financiële instellingen		Obligatieleeningen van de depositobanken	Diversen 4
		In handen van de bedrijven en particulieren		In handen van de Schatkist			Vorderingen op de Staat 2	Vorderingen op de andere openbare besturen 3	Gefinancierd door de geldscheppende instellingen	pro memorie : gefinancierd door en buiten de geldscheppende instellingen	Op en tegenover het Rentenfonds	Op en tegenover andere instellingen		
		Deposito's in Belgische franken 1	Deposito's in buitenlandse geldsoorten											
(1)	(2)	(3)	(4)	(5)	(6)	(7)	(8)	(9)	(10)	(11)	(12)	(13)	(14)	
1964 Maart	273,3	58,3	10,1	...	341,7	78,3	174,0	4,8	88,4	101,3	7,0	10,6	-11,2	-10,2
Juni	285,6	58,3	8,1	...	352,0	79,4	177,8	5,2	92,2	104,3	8,9	10,0	-11,3	-10,2
September	283,8	64,1	5,0	...	352,9	81,0	175,9	5,0	94,3	105,4	7,8	11,2	-11,3	-11,0
December	297,4	65,1	5,2	...	367,7	88,0	179,7	6,3	98,2	108,5	7,8	11,1	-11,4	-12,0
1965 Maart	292,9	70,6	4,5	...	368,0	87,0	178,7	7,3	98,5	108,8	6,8	12,9	-11,3	-11,9
Juni	309,5	71,1	5,1	...	385,7	92,4	185,5	7,6	102,4	113,4	7,1	12,1	-11,3	-10,1
September	306,4	74,8	3,9	...	385,1	90,4	189,0	7,0	106,9	116,5	4,2	11,8	-11,3	-12,9
December	318,6	77,4	4,4	...	400,4	94,8	191,9	8,6	112,5	124,5	4,7	12,6	-11,4	-13,3
1966 Maart	314,6	82,4	4,2	...	401,2	93,7	191,3	8,3	114,0	127,0	7,2	12,4	-11,5	-14,2
Juni	329,3	81,1	4,9	...	415,3	93,4	197,4	9,5	119,0	131,0	8,8	13,4	-11,5	-14,7
September	322,4	86,4	5,1	...	413,9	89,5	195,6	10,5	125,2	135,7	5,1	15,2	-11,7	-15,5
December	339,7	89,0	5,7	...	434,4	89,2	203,9	12,0	134,9	144,7	4,6	15,7	-12,0	-13,9
1967 Maart	326,4	97,7	6,0	...	430,1	90,8	200,5	8,5	136,4	149,5	5,0	15,3	-12,4	-14,0
Juni	347,5	98,9	7,5	...	453,9	92,9	207,9	11,1	140,4	156,1	8,6	17,7	-12,6	-12,1
September	343,2	105,7	6,9	...	455,8	90,9	214,3	11,4	145,6	159,1	3,8	18,8	-13,1	-15,9
December	350,5	107,9	8,4	...	466,8	97,1	207,9	13,0	156,9	170,8	4,1	17,5	-13,5	-16,2
1968 Maart	350,0	115,9	7,5	...	473,4	94,5	212,1	12,9	159,3	175,3	3,8	20,4	-14,7	-14,9
Juni	372,7	118,3	7,9	...	498,9	97,2	225,3	12,7	166,0	181,5	7,9	19,7	-15,3	-14,6
September	361,8	123,3	9,1	...	494,2	90,1	226,8	13,1	168,0	182,7	7,8	20,6	-15,9	-16,3
December	376,5	125,8	8,8	...	511,1	86,1	231,5	16,8	182,5	196,4	6,8	21,0	-16,5	-17,1
1969 Maart	372,1	135,0	9,7	...	516,8	83,6	236,3	13,9	189,4	204,1	5,6	20,4	-17,2	-15,2
Juni	393,8	135,5	12,6	...	541,9	88,5	243,1	17,3	198,4	210,9	8,7	22,5	-19,0	-17,6
September	373,9	142,2	15,3	...	531,4	85,3	242,6	18,6	195,8	206,7	9,2	26,3	-20,3	-26,1
December	386,3	149,3	14,7	...	550,3	93,6	252,0	19,5	197,2	207,4	5,4	26,7	-21,0	-23,1
1970 Maart	390,1	155,1	13,2	...	558,4	97,6	257,0	20,5	198,6	210,4	4,2	27,9	-22,4	-25,0
Juni	410,8	157,5	13,5	...	581,8	102,0	260,3	22,2	207,9	218,0	6,3	27,1	-23,4	-20,6
September	399,2	165,6	12,9	...	577,7	103,6	v 252,1	v 25,4	207,7	218,3	6,3	v 30,4	-24,2	v -23,6
December	418,6	165,7	11,4	...	595,7	104,8	v 254,2	v 29,0	219,7	232,4	5,4	v 35,9	-25,6	v -27,7
1971 Maart	417,3	174,4	10,0	...	601,7	112,4	v 245,6	v 25,4	223,9	232,4	3,9	v 40,0	-27,3	v -22,2

1 Deze deposito's omvatten de termijndeposito's en de op de boekjes ingeschreven deposito's.

2 Incl. het Wegenfonds (cf. de toelichting « Hoofdstukken IX, Betalingsbalans en XIII, Geldscheppende instellingen » van het statistisch gedeelte, opgenomen in het Tijdschrift voor Documentatie en Voorlichting (N.B.B.) : XLIII^e jaargang, deel II, nr 3, september 1968).

3 Incl. de vorderingen op de pensioenfondsen en de instellingen van de sociale verzekering.

4 Deze rubriek omvat voornamelijk het saldo van de verrichtingen op halflange en lange termijn van het Muntfonds, van de niet elders ingedeelde vorderingen en schulden op en tegenover ingezetenen, de salderingsrekeningen, de verschillen tussen de vastleggingen en participaties eensdeels en de eigen middelen anderdeels, en, met ingang van 1970, de tegenpost van de netto cumulatieve toekenning aan België van bijzondere trekkingsrechten op het I.M.F.

N. B. — Voor de wijze van opstelling : zie Tijdschrift voor Documentatie en Voorlichting, XXIV^e jaargang, deel II, nr 6, december 1949 — XXX^e jaargang, deel II, nr 5, november 1955 — XXXIII^e jaargang, deel II, nr 5, november 1958 — XLII^e jaargang, deel I, nr 1, januari 1967, deel II, nr 3, september 1967.

— Voor de indeling van de « Geldhoeveelheid », zie tabel 4, hoofdstuk XIII.

— Voor de indeling van de « Goudvoorraad en netto deviezpositie », zie tabel 5, hoofdstuk XIII.

**XIII - 2. — DE BALANSEN VAN DE NATIONALE BANK VAN BELGIE,
DE GELDSCHEPPENDE OPENBARE INSTELLINGEN EN DE DEPOSITOBANKEN**

a) - Nationale Bank van België — Activa — Driemaandelijks cijfers

(Miljarden franken)

	30-9-66	31-12-66	31-3-67	30-6-67	30-9-67	31-12-67	31-3-68	30-6-68	30-9-68	31-12-68	31-3-69	30-6-69	30-9-69	31-12-69	31-3-70	30-6-70	30-9-70	31-12-70	31-3-71
A. Vorderingen op het buitenland :																			
1. Goud	76,3	76,2	76,2	76,0	75,7	74,0	70,9	75,6	76,2	76,2	76,1	76,1	76,0	76,0	76,0	76,0	76,5	73,5	73,3
2. I.M.F. — Deelneming	15,2	15,2	15,2	15,2	15,3	14,7	16,2	18,1	18,1	10,3	7,3	6,1	3,5	7,8	10,0	15,4	16,8	19,6	23,2
— Leningen ¹	3,4	3,4	3,4	1,9	1,9	1,9	1,9	5,9	5,5	5,0	4,0	3,5
— Bijzondere trekkingsrechten	—	—	—	—	—	—	—	—	—	—	—	—	—	—	4,0	4,7	4,7	10,2	15,0
3. Obligaties	0,1	0,1	0,1	0,1	0,1	0,1	0,1	0,1
4. Uitvoorcepten in Belgische franken	6,1	7,6	6,9	6,8	2,7	8,0	5,3	8,1	9,9	14,2	14,4	17,1	15,6	9,8	4,7	7,1	0,2	1,9	0,2
5. Vordering op de E.B.U.	—	—	—	—	—	—	—	—	—	—	—	—	—	—	—	—	—	—	—
6. Andere :																			
a) in deviezen	20,0	21,4	21,3	29,9	34,9	36,1	36,6	24,2	18,2	18,1	17,9	25,0	29,3	35,6	36,5	33,9	41,5	39,0	42,2
b) in Belgische franken	1,5	1,5	1,7	...	0,1	3,0	3,1	3,2	3,1	0,3	0,2	0,4	0,1	...	0,1	0,2	0,1
Totaal van de vorderingen op het buitenl.	122,6	125,4	124,8	129,9	130,7	137,8	134,1	135,2	131,0	124,1	119,9	128,2	124,5	129,2	131,3	137,1	139,7	144,4	154,0
B. Vorderingen op de binnenlandse geldschepende sector :																			
1. Munten en biljetten	0,4	0,3	0,4	0,2	0,5	0,3	0,5	0,4	0,4	0,3	0,3	0,3	0,4	0,3	0,4	0,3	0,4	0,2	0,4
2. Andere :																			
a) op de Nationale Bank van België	—	—	—	—	—	—	—	—	—	—	—	—	—	—	—	—	—	—	—
b) op de openbare instellingen	0,6	1,1	0,7	1,0
c) op de depositobanken	0,5	0,5	0,3	0,7	0,2	0,1
C. Vorderingen op de binnenlandse niet geldschepende sector :																			
1. Op de Staat ² :																			
a) op ten hoogste één jaar	10,0	9,6	9,9	10,0	8,8	2,7	6,3	10,0	10,9	15,3	15,8	16,7	16,0	15,5	15,8	15,9	15,7	13,2	6,6
b) op meer dan één jaar :																			
— oblig. verkrijgbaar door elke belegger .	2,6	2,7	2,7	2,7	2,7	2,7	2,8	2,6	2,6	2,6	2,6	2,6	2,6	2,5	2,5	2,5	2,4	2,3	2,2
— overige	34,0	34,0	34,0	34,0	34,0	34,0	34,0	34,0	34,0	34,0	34,0	34,0	34,0	34,0	34,0	34,0	34,0	34,0	34,0
2. Op de lagere overheid en de administratieve parastatale instellingen :																			
a) op ten hoogste één jaar	—	—	—	—	—	—	—	—	—	—	—	—	—	—	—	—	—	—	—
b) op meer dan één jaar :																			
— oblig. verkrijgbaar door elke belegger .	0,4	0,4	0,5	0,5	0,5	0,5	0,5	0,5	0,5	0,5	0,6	0,6	0,6	0,6	0,6	0,6	0,6	0,6	0,7
— overige	—	—	—	—	—	—	—	—	—	—	—	—	—	—	—	—	—	—	—
3. Op de bedrijven, particulieren en parastatale bedrijven :																			
a) bankaccepten	1,7	4,0	0,8	0,2	...	0,8	...	0,9	0,4	1,8	2,8	3,6	4,3	1,9	0,6	1,9	...	1,5	...
b) handelspapier	3,1	3,9	2,3	2,4	2,4	5,0	2,7	2,5	2,2	10,0	9,2	9,9	11,3	6,9	3,0	3,2	1,8	3,2	2,6
c) voorschotten	0,1	0,1	...	0,2	0,2	...
d) op ten hoogste één jaar ³	—	—	—	—	—	—	—	—	—	—	—	—	—	—	—	—	—	—	—
e) op meer dan één jaar :																			
— oblig. verkrijgbaar door elke belegger	0,1	0,1	0,2	0,2	0,2	0,2	0,3	0,3	0,3	0,3	0,3	0,3	0,5	0,5
— overige	—	—	—	—	—	—	—	—	—	—	—	—	—	—	—	—	—	—	—
4. Op het Rentenfonds : op ten hoogste één jaar	0,7	0,3	0,3	2,2	3,5	2,9	1,8	2,0	...	—	—	—	—	—
5. Op de parastatale kredietinstellingen :																			
a) op ten hoogste één jaar	0,8	1,4	2,0	0,3	0,5	0,6	1,0
b) op meer dan één jaar :																			
— oblig. verkrijgbaar door elke belegger	0,1	0,1	0,1	0,1	0,1	0,1	0,1	0,2	0,2	0,2	0,2	0,3
— overige	—	—	—	—	—	—	—	—	—	—	—	—	—	—	—	—	—	—	—
D. Andere	35,6	38,4	36,5	51,4	54,3	53,8	51,3	43,1	49,3	37,2	38,6	51,6	58,3	58,4	59,5	56,2	64,3	55,9	51,6
TOTAAL DER ACTIVA ...	213,0	219,0	212,2	235,0	235,9	237,9	232,3	233,0	234,6	226,7	226,0	251,9	256,6	249,7	248,2	252,2	259,5	256,2	252,9

¹ Speciale bons van de Belgische Schatkist (wet van 4-1-1963 - overeenkomst d.d. 1-2-1968).

² Incl. het Wegenfonds (cf. de toelichting « Hoofdstukken IX, Betalingsbalans en XIII, Geldschepende instellingen » van het statistisch gedeelte, opgenomen in het Tijdschrift voor Documentatie en Voorlichting (N.B.B.) : XLIIIe jaargang, deel II, nr 3, september 1968).

³ Andere dan handelspapier.

a) - Nationale Bank van België — Passiva — Driemaandelijke cijfers

(Miljarden franken)

	30-9-66	31-12-66	31-3-67	30-6-67	30-9-67	31-12-67	31-3-68	30-6-68	30-9-68	31-12-68	31-3-69	30-6-69	30-9-69	31-12-69	31-3-70	30-6-70	30-9-70	31-12-70	31-3-71
A. Verplichtingen aan het buitenland :																			
1. I.M.F.	0,2	0,2	0,2	0,2	0,2	0,2	0,2	0,2	0,2	0,2	0,2	0,2	0,2	0,2	0,2	0,2	0,2	0,3	0,3
2. E.B.U.	—	—	—	—	—	—	—	—	—	—	—	—	—	—	—	—	—	—	—
3. Andere :																			
a) in deviezen	—	—	—	—	—	—	—	—	—	—	—	—	—	—	—	—	—	—	0,1
b) in Belgische franken ¹	0,6	0,7	0,6	0,4	0,5	0,7	0,5	0,5	1,5	1,0	2,0	6,3	9,9	0,7	0,8	0,6	0,8	1,0	1,0
Totaal der verplichtingen aan het buitenland	0,8	0,9	0,8	0,6	0,7	0,9	0,7	0,7	1,7	1,2	2,2	6,5	10,1	0,9	1,0	0,8	1,0	1,3	1,4
B. Verplichtingen aan de binnenlandse geldscheppende sector :																			
1. Munten en biljetten ²																			
3,3	3,5	3,5	3,8	3,6	4,0	3,9	4,4	4,3	4,4	4,8	5,3	4,6	4,9	5,2	5,3	4,8	5,0	5,4	5,4
2. Andere :																			
a) aan de Nationale Bank van België																			
—	—	—	—	—	—	—	—	—	—	—	—	—	—	—	—	—	—	—	—
b) aan de openbare instellingen																			
—	—	—	—	—	—	—	—	—	—	—	—	—	—	—	—	—	—	—	1,4
c) aan de depositobanken :																			
— monetaire reserve																			
—	—	—	—	—	—	—	—	—	—	—	—	—	—	—	—	—	—	—	—
— andere																			
0,1	1,3	2,1	0,1	0,2	2,2	2,7	0,1	0,1	0,8	1,2	0,1	0,1	1,0	1,0	0,1	0,1	1,2	0,8	0,8
C. Verplichtingen aan de binnenlandse niet geldscheppende sector :																			
1. Chartaal geld ³																			
170,0	171,8	166,5	176,0	172,4	173,6	170,3	180,9	176,2	178,8	175,6	183,6	177,8	178,1	173,3	181,9	178,7	183,2	177,9	177,9
2. Giraal geld :																			
a) aangehouden door de bedrijven en particulieren ⁴																			
0,3	0,5	0,3	0,3	0,3	0,4	0,4	0,4	0,4	0,8	0,5	0,6	0,6	0,4	0,5	0,4	0,6	0,4	0,5	0,5
b) aangehouden door de overheid																			
—	—	—	—	—	—	—	—	—	—	—	—	—	—	—	—	—	—	—	—
3. Quasi-monetaire liquiditeiten :																			
a) aangehouden door de bedrijven en particulieren :																			
— deposito's in Belgische franken op meer dan één maand																			
—	—	—	—	—	—	—	—	—	—	—	—	—	—	—	—	—	—	—	—
— deposito's in Belgische franken op depositoboekjes																			
—	—	—	—	—	—	—	—	—	—	—	—	—	—	—	—	—	—	—	—
— deposito's in deviezen																			
—	—	—	—	—	—	—	—	—	—	—	—	—	—	—	—	—	—	—	—
b) aangehouden door de Schatkist																			
—	—	—	—	—	—	—	—	—	—	—	—	—	—	—	—	—	—	—	—
4. Obligatieleningen																			
—	—	—	—	—	—	—	—	—	—	—	—	—	—	—	—	—	—	—	—
5. Andere :																			
a) tegenover het Rentenfonds																			
—	—	—	—	0,6	—	—	—	—	—	—	—	—	—	—	—	—	—	—	—
b) tegenover de parastatale kredietinstellingen																			
—	—	—	—	—	—	—	—	—	—	—	—	—	—	—	—	—	—	—	—
c) tegenover de Schatkist																			
—	—	—	—	—	—	—	—	—	—	—	—	—	—	—	—	—	—	—	—
D. Andere																			
38,5	41,0	39,0	54,2	58,1	56,8	54,3	46,5	51,9	40,7	41,7	55,8	63,4	64,4	67,2	63,7	74,3	65,1	65,5	65,5
TOTAAL DER PASSIVA ...																			
213,0	219,0	212,2	235,0	235,9	237,9	232,3	233,0	234,6	226,7	226,0	251,9	256,6	249,7	248,2	252,2	259,5	256,2	252,9	252,9

¹ Incl. de verplichtingen in Belgische franken aan de andere internationale instellingen dan het I.M.F. en de E.B.U.² Incl. de munten en biljetten van de Schatkist aangehouden door de andere geldscheppende instellingen dan de Nationale Bank.³ De cijfers van deze rubriek zijn onderschat voor het bedrag van munten en biljetten van de Schatkist aangehouden door de andere geldscheppende instellingen dan de Nationale Bank.⁴ Incl. de direct opeisbare tegoeden van de parastatale instellingen behalve die van het Rentenfonds welke onder C5a voorkomen.

a) - Nationale Bank van België — Activa — Maandelijks cijfers

(Miljarden franken)

	30-9-69	31-10-69	30-11-69	31-12-69	31-1-70	28-2-70	31-3-70	30-4-70	31-5-70	30-6-70	31-7-70	31-8-70	30-9-70	31-10-70	30-11-70	31-12-70	31-1-71	28-2-71	31-3-71	30-4-71
A. Vorderingen op het buitenland :																				
1. Goud	76,0	76,0	75,9	76,0	75,9	76,0	76,0	75,9	76,0	76,0	76,0	75,9	76,5	76,4	76,4	73,5	73,5	73,4	73,3	75,1
2. I.M.F. — Deelneming	3,5	3,6	6,3	7,8	7,8	9,3	10,0	10,3	15,2	15,4	17,1	17,4	16,8	16,7	16,7	19,6	25,8	25,8	23,2	21,3
— Leningen ¹	—	—	—	—	—	—	—	—	—	—	—	—	—	—	—	—	—	—	—	—
— Bijzondere trekkingsrechten	—	—	—	—	3,8	3,9	4,0	4,1	4,6	4,7	4,7	4,7	4,7	4,7	4,7	10,2	13,7	13,7	15,0	15,0
3. Obligaties	—	—	—	—	—	—	—	—	—	—	—	—	—	—	—	—	—	—	—	—
4. Uitvoeraaccepten in Belgische franken	15,6	12,5	9,7	9,8	10,7	6,3	4,7	8,4	8,4	7,1	4,9	2,1	0,2	1,8	0,3	1,9	0,6	0,2	0,2	2,0
5. Vordering op de E.B.U.	—	—	—	—	—	—	—	—	—	—	—	—	—	—	—	—	—	—	—	—
6. Andere :																				
a) in deviezen	29,3	34,1	34,1	35,6	36,1	35,6	36,5	37,6	32,9	33,9	38,0	39,2	41,5	43,9	46,5	39,0	42,4	42,9	42,2	43,4
b) in Belgische franken	0,1	0,1	0,1	0,1	0,1	0,1	0,1	0,2	0,1	0,1
Totaal van de vorderingen op het buitenl.	124,5	126,3	126,0	129,2	134,3	131,1	131,3	136,4	137,2	137,1	140,7	139,3	139,7	143,6	144,7	144,4	156,0	156,0	154,0	156,9
B. Vorderingen op de binnenl. geldschep. sector :																				
1. Munten en biljetten	0,4	0,4	0,4	0,3	0,3	0,4	0,4	0,4	0,3	0,3	0,3	0,3	0,4	0,4	0,3	0,2	0,3	0,4	0,4	0,4
2. Andere :																				
a) op de Nationale Bank van België	—	—	—	—	—	—	—	—	—	—	—	—	—	—	—	—	—	—	—	—
b) op de openbare instellingen	1,0	1,1
c) op de depositobanken	0,2	0,1	3,9	0,1
C. Vorderingen op de binnenlandse niet geldschepende sector :																				
1. Op de Staat ² :																				
a) op ten hoogste één jaar	16,0	8,3	11,1	15,5	2,9	13,6	15,8	4,3	14,4	15,9	14,4	15,2	15,7	4,9	8,9	13,2	...	0,7	6,6	6,2
b) op meer dan één jaar :																				
— oblig. verkrijgbaar door elke belegger .	2,6	2,6	2,6	2,5	2,5	2,5	2,5	2,5	2,5	2,5	2,4	2,4	2,4	2,4	2,3	2,3	2,4	2,3	2,2	2,2
— overige	34,0	34,0	34,0	34,0	34,0	34,0	34,0	34,0	34,0	34,0	34,0	34,0	34,0	34,0	34,0	34,0	34,0	34,0	34,0	34,0
2. Op de lagere overheid en de administratieve parastatale instellingen :																				
a) op ten hoogste één jaar	—	—	—	—	—	—	—	—	—	—	—	—	—	—	—	—	—	—	—	—
b) op meer dan één jaar :																				
— oblig. verkrijgbaar door elke belegger .	0,6	0,6	0,6	0,6	0,6	0,6	0,6	0,6	0,6	0,6	0,6	0,6	0,6	0,6	0,6	0,6	0,6	0,6	0,7	0,7
— overige	—	—	—	—	—	—	—	—	—	—	—	—	—	—	—	—	—	—	—	—
3. Op de bedrijven, particulieren en parastatale bedrijven :																				
a) bankaccepten	4,3	4,4	3,1	1,9	3,4	0,4	0,6	2,4	0,7	1,9	1,1	2,1	...	1,5	0,6
b) handelspapier	11,3	9,0	6,8	6,9	7,4	4,6	3,0	5,2	3,3	3,2	2,7	1,9	1,8	3,5	1,7	3,2	3,4	3,0	2,6	2,4
c) voorschotten	—	—	—	—	—	—	—	—	—	—	—	—	—	—	—	—	—	—	—	—
d) op ten hoogste één jaar ³	—	—	—	—	—	—	—	—	—	—	—	—	—	—	—	—	—	—	—	—
e) op meer dan één jaar :																				
— oblig. verkrijgbaar door elke belegger .	0,3	0,3	0,3	0,3	0,3	0,3	0,3	0,3	0,3	0,3	0,3	0,3	0,3	0,3	0,4	0,5	0,4	0,4	0,5	0,5
— overige	—	—	—	—	—	—	—	—	—	—	—	—	—	—	—	—	—	—	—	—
4. Op het Rentenfonds : op ten hoogste één jaar	2,0	—	—	—	—	—	—	—	—	—	—	—	—	—	—	—	—
5. Op de parastatale kredietinstellingen :																				
a) op ten hoogste één jaar	1,0
b) op meer dan één jaar :																				
— oblig. verkrijgbaar door elke belegger .	0,1	0,1	0,1	0,1	0,2	0,2	0,2	0,2	0,2	0,2	0,2	0,2	0,2	0,2	0,2	0,2	0,2	0,3	0,3	0,3
— overige	—	—	—	—	—	—	—	—	—	—	—	—	—	—	—	—	—	—	—	—
D. Andere	58,3	49,4	56,8	58,4	56,1	59,5	59,5	61,0	52,7	56,2	59,1	61,7	64,3	65,7	65,8	55,9	58,8	55,9	51,6	53,8
TOTAAL DER ACTIVA ...	256,6	235,4	241,8	249,7	243,2	247,2	248,2	251,2	246,2	252,2	255,8	255,9	259,5	257,8	258,9	256,2	256,5	253,7	252,9	258,0

¹ Speciale bons van de Belgische Schatkist (wet van 4-1-1963 - overeenkomst d.d. 1-2-1963).

² Incl. het Wegenfonds (cf. de toelichting « Hoofdstukken IX, Betalingsbalans en XIII, Geldschepende instellingen » van het statistisch gedeelte, opgenomen in het Tijdschrift voor Documentatie en Voorlichting (N.B.B.) : XLIII^e jaargang, deel II, n^o 3, september 1963).

³ Andere dan handelspapier.

a) - Nationale Bank van België — Passiva — Maandelijks cijfers

(Miljarden franken)

	30-9-69	31-10-69	30-11-69	31-12-69	31-1-70	28-2-70	31-3-70	30-4-70	31-5-70	30-6-70	31-7-70	31-8-70	30-9-70	31-10-70	30-11-70	31-12-70	31-1-71	28-2-71	31-3-71	30-4-71
A. Verplichtingen aan het buitenland :																				
1. I.M.F.	0,2	0,2	0,2	0,2	0,2	0,2	0,2	0,2	0,2	0,2	0,2	0,2	0,2	0,2	0,2	0,3	0,3	0,3	0,3	0,3
2. E.B.U.	—	—	—	—	—	—	—	—	—	—	—	—	—	—	—	—	—	—	—	—
3. Andere :																				
a) in deviezen	0,1	0,1	...
b) in Belgische franken ¹	9,9	1,0	0,9	0,7	0,6	0,5	0,8	0,7	0,7	0,6	0,7	0,7	0,8	0,6	0,6	1,0	1,0	0,9	1,0	1,3
Totaal der verplichtingen aan het buitenland	10,1	1,2	1,1	0,9	0,8	0,7	1,0	0,9	0,9	0,8	0,9	0,9	1,0	0,8	0,8	1,3	1,3	1,3	1,4	1,6
B. Verplichtingen aan de binnenlandse geldscheppende sector :																				
1. Munten en biljetten ²	4,6	4,4	4,6	4,9	4,5	4,3	5,2	4,4	4,7	5,3	4,8	4,8	4,8	4,4	5,1	5,0	4,8	5,1	5,4 v	5,4
2. Andere :																				
a) aan de Nationale Bank van België	—	—	—	—	—	—	—	—	—	—	—	—	—	—	—	—	—	—	—	—
b) aan de openbare instellingen	1,4	...
c) aan de depositobanken :																				
— monetaire reserve	—	—	—	—	—	—	—	—	—	—	—	—	—	—	—	—	—	—	—	—
— andere	0,1	0,1	0,1	1,0	0,1	...	1,0	0,1	0,1	0,1	0,2	0,2	0,1	0,1	0,1	1,2	0,1	...	0,8 v	0,1
C. Verplichtingen aan de binnenlandse niet geldscheppende sector :																				
1. Chartaal geld ³	177,8	174,2	173,4	178,1	173,5	174,5	173,3	176,5	179,4	181,9	182,9	179,9	178,7	178,2	177,0	183,2	177,3	178,2	177,9 v	183,9
2. Giraal geld :																				
a) aangehouden door de bedrijven en particulieren ⁴	0,6	0,4	0,4	0,4	0,3	0,3	0,5	0,4	0,5	0,4	0,5	0,5	0,6	0,3	0,4	0,4	0,6	1,1	0,5	0,4
b) aangehouden door de overheid	—	—	—	—	—	—	—	—	—	—	—	—	—	—	—	—	1,6	—	—	—
3. Quasi-monetaire liquiditeiten :																				
a) aangehouden door de bedrijven en particulieren :																				
— deposito's in Belgische franken op meer dan één maand	—	—	—	—	—	—	—	—	—	—	—	—	—	—	—	—	—	—	—	—
— deposito's in Belgische franken op depositoboekjes	—	—	—	—	—	—	—	—	—	—	—	—	—	—	—	—	—	—	—	—
— deposito's in deviezen	—	—	—	—	—	—	—	—	—	—	—	—	—	—	—	—	—	—	—	—
b) aangehouden door de Schatkist
4. Obligatieleningen	—	—	—	—	—	—	—	—	—	—	—	—	—	—	—	—	—	—	—	—
5. Andere :																				
a) tegenover het Rentenfonds
b) tegenover de parastatale kredietinstellingen	—	—	—	—	—	—	—	—	—	—	—	—	—	—	—	—	—	—	—	—
c) tegenover de Schatkist	—	—	—	—	—	—	—	—	—	—	—	—	—	—	—	—	—	—	—	—
D. Andere	63,4	55,1	62,2	64,4	64,0	67,4	67,2	68,9	60,6	63,7	66,5	69,6	74,3	74,0	75,5	65,1	70,8	68,0	65,5 v	66,6
TOTAAL DER PASSIVA ...	256,6	235,4	241,8	249,7	243,2	247,2	248,2	251,2	246,2	252,2	255,8	255,9	259,5	257,8	258,9	256,2	256,5	253,7	252,9	258,0

¹ Incl. de verplichtingen in Belgische franken aan de andere internationale instellingen dan het I.M.F.² Incl. de munten en biljetten van de Schatkist aangehouden door de andere geldscheppende instellingen dan de Nationale Bank.³ De cijfers van deze rubriek zijn onderschat voor het bedrag van munten en biljetten van de Schatkist aangehouden door de andere geldscheppende instellingen dan de Nationale Bank.⁴ Incl. de direct opeisbare tegoeden van de parastatale instellingen behalve die van het Rentenfonds welke onder 5Ca voorkomen

b) - Geldscheppende openbare instellingen ¹ — Activa — Driemaandelijkse cijfers

(Miljarden franken)

	30-9-66	31-12-66	31-3-67	30-6-67	30-9-67	31-12-67	31-3-68	30-6-68	30-9-68	31-12-68	31-3-69	30-6-69	30-9-69	31-12-69	31-3-70	30-6-70	30-9-70	31-12-70	31-3-71
A. Vorderingen op het buitenland :																			
1. Goud	—	—	—	—	—	—	—	—	—	—	—	—	—	—	—	—	—	—	—
2. I.M.F. — Deelneming	—	—	—	—	—	—	—	—	—	—	—	—	—	—	—	—	—	—	—
— Leningen	—	—	—	—	—	—	—	—	—	—	—	—	—	—	—	—	—	—	—
— Bijzondere trekkingsrechten	—	—	—	—	—	—	—	—	—	—	—	—	—	—	—	—	—	—	—
3. Obligaties	—	—	—	—	—	—	—	—	—	—	—	—	—	—	—	—	—	—	—
4. Uitvoeraccepten in Belgische franken	0,1	1,1	0,3	0,5	0,6	0,1	0,1	...	0,1	0,1	1,9	1,8	1,2	2,3	3,5	0,9
5. Vordering op de E.B.U.	—	—	—	—	—	—	—	—	—	—	—	—	—	—	—	—	—	—	—
6. Andere :																			
a) in deviezen	—	—	—	—	—	—	—	—	—	—	—	—	—	—	—	—	—	—	—
b) in Belgische franken	—	—	—	—	—	—	—	—	—	—	—	—	—	—	—	—	—	—	—
Totaal van de vorderingen op het buitenl.	0,1	1,1	0,3	0,5	0,6	0,1	0,1	...	0,1	0,1	1,9	1,8	1,2	2,3	3,5	0,9
B. Vorderingen op de binnenl. geldschep. sector :																			
1. Munten en biljetten	0,1	0,1	0,1	0,1	...	0,1	0,1	0,1	0,1	...	0,1	0,1	...	0,1	0,1	0,1	0,1	0,1	0,1
2. Andere :																			
a) op de Nationale Bank van België	1,4
b) op de openbare instellingen	0,1	0,4	0,1	0,3	0,1	0,3	0,2	0,2	0,1	0,6	0,2	0,1	0,2	0,2	0,2	0,2	0,2	1,0	0,2
c) op de depositobanken	0,2	...	0,3	...	0,5	0,1	0,1	0,4
C. Vorderingen op de binnenlandse niet geldscheppende sector :																			
1. Op de Staat :																			
a) op ten hoogste één jaar	40,6	48,5	46,7	46,8	45,4	48,8	49,3	56,7	54,8	57,4	59,0	59,2	52,6	62,1	63,9	61,7	54,4	64,9	59,5
b) op meer dan één jaar :																			
— oblig. verkrijgbaar door elke belegger .	6,5	6,5	6,5	6,7	6,6	6,6	6,5	6,4	6,3	6,3	6,5	6,5	6,4	6,7	6,9	7,1	7,2	7,0	6,8
— overige	—	—	—	—	—	—	—	—	—	—	—	—	—	—	—	—	—	—	—
2. Op de lagere overheid en de administratieve parastatale instellingen :																			
a) op ten hoogste één jaar	8,3	9,6	5,4	7,3	7,3	8,0	7,6	5,5	6,1	10,0	7,0	10,2	11,5	11,4	8,4	9,5	11,9	14,5	9,5
b) op meer dan één jaar :																			
— oblig. verkrijgbaar door elke belegger
— overige	—	—	—	—	—	—	—	—	—	—	—	—	—	—	—	—	—	—	—
3. Op de bedrijven, particulieren en parastatale bedrijven :																			
a) bankaccepten	0,1	0,4	0,1	0,2	0,4	0,8	0,3	0,2	0,1	0,1	...	0,1	0,1	1,5	1,2	0,1	0,6	0,9	0,3
b) handelspapier	0,1	0,5	0,2	0,1	0,5	1,2	0,5	0,6	0,9	1,3	0,6	1,4	1,2	1,3	1,3	1,8	1,1	1,1	1,5
c) voorschotten
d) op ten hoogste één jaar ²	—	—	—	—	—	—	—	—	—	—	—	—	—	—	—	—	—	—	—
e) op meer dan één jaar :																			
— oblig. verkrijgbaar door elke belegger
— overige	0,9	0,3	0,8	0,7	0,6	0,5	0,3	0,2	0,1	2,0	2,0
4. Op het Rentenfonds : op ten hoogste één jaar	1,0
5. Op de parastatale kredietinstellingen :																			
a) op ten hoogste één jaar	0,1	...	0,1
b) op meer dan één jaar :																			
— oblig. verkrijgbaar door elke belegger
— overige	0,1	0,1	0,1	0,1	0,1	0,1	0,1	0,1	0,1	0,1	0,1	0,1	0,1	0,1	0,1	0,1	0,1	0,1	0,1
D. Andere	3,4	4,9	3,7	3,6	4,2	4,0	4,6	4,7	2,9	4,6	3,9	3,7	3,4	3,0	2,1	4,0	3,4	1,0	5,4
TOTAAL DER ACTIVA ...	60,2	71,4	63,7	65,9	66,3	70,9	70,0	75,6	71,6	81,0	77,5	81,7	76,6	88,4	86,0	87,8	83,3	94,1	86,1

¹ Bestuur der Postchecks, Belgisch Muntfonds (activa op korte termijn en obligaties), Gemeentekrediet van België (activa die de tegenwaarde vormen van de direct en op ten hoogste één maand opeisbare passiva), Herdiscontering- en Waarborginstituut (activa gefinancierd door een beroep op de geldscheppende instellingen). Met betrekking tot het Belgisch Muntfonds is de tegenwaarde van het overschot van de getelde passiva op de getelde activa opgenomen in rubriek D. e Andere.

² Andere dan handelspapier.

b) - Geldscheppende openbare instellingen ¹ — Passiva — Driemaandelijkse cijfers

(Miljarden franken)

	30-9-66	31-12-66	31-3-67	30-6-67	30-9-67	31-12-67	31-3-68	30-6-68	30-9-68	31-12-68	31-3-69	30-6-69	30-9-69	31-12-69	31-3-70	30-6-70	30-9-70	31-12-70	31-3-71
A. Verplichtingen aan het buitenland :																			
1. I.M.F.	—	—	—	—	—	—	—	—	—	—	—	—	—	—	—	—	—	—	—
2. E.B.U.	—	—	—	—	—	—	—	—	—	—	—	—	—	—	—	—	—	—	—
3. Andere :																			
a) in deviezen	—	—	—	—	—	—	—	—	—	—	—	—	—	—	—	—	—	—	—
b) in Belgische franken	1,2	1,2	1,1	0,8	0,6	1,1	1,1	0,3	0,4	0,6	0,8	0,3	0,3	0,4	0,1	0,1	0,1	1,3	0,9
Totaal der verplichtingen aan het buitenland	1,2	1,2	1,1	0,8	0,6	1,1	1,1	0,3	0,4	0,6	0,8	0,3	0,3	0,4	0,1	0,1	0,1	1,3	0,9
B. Verplichtingen aan de binnenlandse geldscheppende sector :																			
1. Munten en biljetten ²	0,4	0,3	0,4	0,2	0,4	0,3	0,5	0,4	0,4	0,3	0,3	0,3	0,4	0,3	0,4	0,3	0,3	0,3	0,3
2. Andere :																			
a) aan de Nationale Bank van België	0,6	1,1	0,7	1,0
b) aan de openbare instellingen	0,4	0,1	0,3	0,1	0,3	0,2	0,1	0,1	0,6	0,2	0,1	0,2	0,1	0,2	0,2	0,2	0,7	0,2
c) aan de depositobanken :																			
— monetaire reserve	—	—	—	—	—	—	—	—	—	—	—	—	—	—	—	—	—	—	—
— andere	0,7	5,8	2,3	0,7	1,5	5,6	2,9	0,6	1,4	5,3	3,3	1,6	2,1	10,1	6,6	3,3	4,7	8,2	4,9
C. Verplichtingen aan de binnenlandse niet geldscheppende sector :																			
1. Chartaal geld ³	6,8	6,9	6,9	6,9	6,8	6,5	6,3	6,5	6,5	6,6	6,5	6,8	6,8	7,1	7,0	7,2	7,3	7,5	7,5
2. Giraal geld :																			
a) aangehouden door de bedrijven en particulieren ⁴	38,5	41,9	38,9	41,6	40,1	39,5	39,8	42,8	42,8	46,8	42,5	48,7	43,8	44,8	44,8	48,3	46,0	50,8	46,7
b) aangehouden door de overheid	12,0	14,9	14,0	15,4	15,8	17,4	18,4	24,0	19,6	20,8	22,7	23,2	22,0	25,6	26,9	28,4	24,7	25,3	25,5
3. Quasi-monetaire liquiditeiten :																			
a) aangehouden door de bedrijven en particulieren :																			
— deposito's in Belgische franken op meer dan één maand	—	—	—	—	—	—	—	—	—	—	—	—	—	—	—	—	—	—	—
— deposito's in Belgische franken op depositoboekjes	—	—	—	—	—	—	—	—	—	—	—	—	—	—	—	—	—	—	—
— deposito's in deviezen	—	—	—	—	—	—	—	—	—	—	—	—	—	—	—	—	—	—	—
b) aangehouden door de Schatkist	—	—	—	—	—	—	—	—	—	—	—	—	—	—	—	—	—	—	—
4. Obligatieleningen	—	—	—	—	—	—	—	—	—	—	—	—	—	—	—	—	—	—	—
5. Andere :																			
a) tegenover het Rentenfonds ⁵	1,0	0,2	0,8	0,9	0,4	—	—	—	—	—
b) tegenover de parastatale kredietinstellingen	0,1
c) tegenover de Schatkist	—	—	—	—	—	—	—	—	—	—	—	—	—	—	—	—	—	—	—
D. Andere
TOTAAL DER PASSIVA ...	60,2	71,4	63,7	65,9	66,3	70,9	70,0	75,6	71,6	81,0	77,5	81,7	76,6	88,4	86,0	87,8	83,3	94,1	86,1

¹ Bestuur der Postcheques, Belgisch Muntfonds (munten en biljetten), Gemeentekrediet van België (direct en op ten hoogste één maand opeisbare passiva), Herdiscontering- en Waarborginstituut (passiva t.o.v. geldscheppende instellingen).

² Alleen de munten en biljetten in de handen van de Nationale Bank van België.

³ De cijfers zijn overschat voor een bedrag gelijk aan de munten en biljetten van de Schatkist, die door de andere geldscheppende instellingen dan de Nationale Bank van België worden aangehouden.

⁴ Incl. de direct opeisbare tegoeden van de parastatale instellingen, behalve die van bepaalde administratieve parastatale instellingen welke in rubriek C2b begrepen zijn.

c) - Depositobanken — Activa — Driemaandelijkse cijfers

(Miljarden franken)

	30-9-66	31-12-66	31-3-67	30-6-67	30-9-67	31-12-67	31-3-68	30-6-68	30-9-68	31-12-68	31-3-69	30-6-69	30-9-69	31-12-69	31-3-70	30-6-70	30-9-70	31-12-70	31-3-71	
A. Vorderingen op het buitenland :																				
1. Goud	—	—	—	—	—	—	—	—	—	—	—	—	—	—	—	—	—	—	—	
2. I.M.F. — Deelneming	—	—	—	—	—	—	—	—	—	—	—	—	—	—	—	—	—	—	—	
— Leningen	—	—	—	—	—	—	—	—	—	—	—	—	—	—	—	—	—	—	—	
— Bijzondere trekkingsrechten	—	—	—	—	—	—	—	—	—	—	—	—	—	—	—	—	—	—	—	
3. Obligaties	1,8	1,9	1,9	2,4	2,4	2,3	4,1	4,9	5,7	6,1	6,2	6,6	7,7	7,3	5,8	9,4	10,0	14,6	17,8	
4. Uitvoeraccepten in Belgische franken	6,0	5,6	5,4	7,6	8,2	6,4	7,5	7,7	5,7	6,4	5,8	6,6	6,7	6,5	8,8	9,7	13,5	12,6	13,2	
5. Vordering op de E.B.U.	—	—	—	—	—	—	—	—	—	—	—	—	—	—	—	—	—	—	—	
6. Andere :																				
a) in deviezen	43,3	52,6	48,5	54,1	52,3	60,1	63,2	79,8	79,3	85,6	97,5	133,9	136,8	134,4	133,0	173,3	171,0	198,1	218,4	
b) in Belgische franken	7,8	8,3	10,3	10,7	11,5	11,3	13,6	16,2	17,1	18,2	19,6	20,6	21,5	19,9	20,1	20,5	21,4	20,8	22,8	
Totaal van de vorderingen op het buitenl.	58,9	68,4	66,1	74,8	74,4	80,1	88,4	108,6	107,8	116,3	129,1	167,7	172,7	168,1	167,7	212,9	215,9	246,1	272,2	
B. Vorderingen op de binnenlandse geldschepende sector :																				
1. Munten en biljetten	3,2	3,4	3,4	3,7	3,5	3,9	3,8	4,3	4,2	4,4	4,7	5,2	4,6	4,8	5,1	5,2	4,7	5,0	5,4	
2. Andere :																				
a) op de Nationale Bank van België																				
— monetaire reserve	—	—	—	—	—	—	—	—	—	—	—	—	—	—	—	—	—	—	—	
— andere	0,1	1,3	2,1	0,1	0,2	2,2	2,7	0,1	0,1	0,8	1,2	0,1	0,1	1,0	1,0	0,1	0,1	1,2	0,8	
b) op de openbare instellingen	0,6	5,8	2,3	0,7	1,5	5,6	2,9	0,6	1,4	5,3	3,3	1,6	2,1	10,1	6,6	3,3	4,5	7,1	4,9	
c) op de depositobanken	5,5	6,2	5,6	6,9	7,3	7,9	10,5	10,6	11,8	12,9	14,5	18,8	19,9	20,2	18,9	23,3	25,0	28,8	29,4	
C. Vorderingen op de binnenlandse niet geldschepende sector :																				
1. Op de Staat ¹ :																				
a) op ten hoogste één jaar	31,9	34,0	32,0	37,6	42,0	34,9	34,7	35,6	32,7	28,1	32,0	35,6	39,5	37,1	39,5	41,3	v 39,4	v 28,0	v 25,9	
b) op meer dan één jaar :																				
— oblig. verkrijgbaar door elke belegger ..	40,4	37,9	38,1	38,9	41,2	44,7	45,6	46,3	51,7	54,0	53,0	55,7	59,6	61,5	62,7	66,2	v 67,2	v 71,8	v 79,3	
— overige	29,5	30,7	30,5	31,3	33,6	33,4	33,0	33,7	33,7	33,9	33,4	32,8	31,9	32,5	31,7	31,6	v 31,7	v 32,9	v 31,2	
2. Op de lagere overheid en de administratieve parastatale instellingen :																				
a) op ten hoogste één jaar	—	—	—	—	—	—	—	0,3	0,3	0,3	0,3	0,3	0,3	0,6	0,6	1,1	v 1,9	v 1,9	v 1,6	
b) op meer dan één jaar :																				
— oblig. verkrijgbaar door elke belegger ..	0,8	0,9	1,0	1,1	1,1	2,0	2,3	3,7	3,7	3,7	3,7	3,7	3,7	4,7	8,3	8,0	v 8,1	v 9,1	v 10,6	
— overige	1,0	1,1	1,6	2,1	2,5	2,6	2,5	2,6	2,5	2,3	2,4	2,5	2,5	2,3	2,6	2,9	v 2,9	v 2,9	v 2,9	
3. Op de bedrijven, particulieren en parastatale bedrijven :																				
a) bankaccepten	7,0	7,3	7,1	5,9	6,9	6,9	7,4	6,6	5,0	4,2	3,6	3,8	3,9	3,9	5,8	7,4	9,1	6,3	10,7	
b) handelspapier	48,4	55,5	56,5	58,3	60,9	64,6	67,5	68,9	68,6	67,1	70,4	74,0	74,9	82,2	84,2	87,4	85,5	91,7	89,7	
c) voorschotten	64,8	63,3	69,4	73,3	74,5	77,7	80,8	86,3	90,7	98,0	102,8	105,3	100,1	99,4	102,5	106,2	109,5	114,8	119,2	
d) op ten hoogste één jaar ²	0,1	0,3	0,6	1,4	1,0	1,0	1,1	0,3	0,3	0,9	1,2	1,2	1,2	1,4	1,8	2,0	v 1,8	v 2,0	v 1,6	
e) op meer dan één jaar :																				
— oblig. verkrijgbaar door elke belegger ..	1,5	1,5	2,0	2,3	2,8	2,9	2,8	3,5	3,3	4,3	4,1	4,1	4,4	4,4	4,2	4,7	v 4,7	v 7,2	v 7,3	
— overige	2,0	2,0	1,9	1,1	2,0	3,0	3,0	3,4	3,9	3,7	3,4	3,9	4,1	4,6	4,2	4,2	v 4,2	v 4,5	v 5,1	
4. Op het Rentenfonds : op ten hoogste één jaar	4,4	4,3	4,7	6,4	6,8	4,2	4,6	5,4	6,3	6,8	5,6	6,9	6,2	5,4	—	—	—	—	—	
5. Op de parastatale kredietinstellingen :																				
a) op ten hoogste één jaar	0,7	1,0	1,0	1,0	0,9	1,0	3,3	1,8	1,9	2,1	1,6	2,2	1,7	2,2	2,1	1,7	v 1,9	v 2,8	v 4,5	
b) op meer dan één jaar :																				
— oblig. verkrijgbaar door elke belegger ..	12,4	13,2	12,9	13,4	14,1	14,1	15,6	16,1	16,6	17,0	16,9	18,1	19,0	20,2	22,3	22,8	v 23,4	v 28,6	v 31,2	
— overige	1,4	1,4	1,6	2,1	2,1	2,0	1,9	2,2	2,2	2,2	2,0	1,9	4,5	4,2	4,6	5,2	v 5,2	v 5,2	v 4,7	
D. Andere	46,0	49,0	47,1	54,1	48,6	50,1	52,4	56,9	55,1	59,6	61,4	71,5	64,7	62,4	67,6	74,2	v 82,0	v 78,4	v 78,2	
TOTAAL DER ACTIVA ...	360,6	388,5	387,5	416,5	427,9	444,8	466,8	497,8	503,8	527,9	550,6	616,9	621,6	633,2	644,0	711,7	728,7	776,3	816,4	

¹ Incl. het Wegenfonds [cf. de toelichting « Hoofdstukken IX, Betalingsbalans en XIII, Geldschepende instellingen » van het statistisch gedeelte, opgenomen in het Tijdschrift voor Documentatie en Voorlichting (N.B.B.) : XLIIIe jaargang, deel II, n° 3, september 1968].

² Andere dan handelspapier.

c) - Depositobanken — Passiva — Driemaandelijke cijfers

(Miljarden franken)

	30-9-66	31-12-66	31-3-67	30-6-67	30-9-67	31-12-67	31-3-68	30-6-68	30-9-68	31-12-68	31-3-69	30-6-69	30-9-69	31-12-69	31-3-70	30-6-70	30-9-70	31-12-70	31-3-71
<i>A. Verplichtingen aan het buitenland :</i>																			
1. I.M.F.	—	—	—	—	—	—	—	—	—	—	—	—	—	—	—	—	—	—	—
2. E.B.U.	—	—	—	—	—	—	—	—	—	—	—	—	—	—	—	—	—	—	—
3. Andere :																			
a) in deviezen	67,1	78,3	73,2	84,1	85,3	89,3	94,8	110,1	110,7	113,9	123,4	163,4	169,8	169,6	164,3	206,6	207,4	236,5	255,8
b) in Belgische franken ¹	22,8	24,3	25,0	26,3	28,7	29,8	31,9	36,2	35,9	38,7	39,0	37,3	31,8	34,7	37,8	41,7	45,7	50,2	56,6
Totaal der verplichtingen aan het buitenland	89,9	102,6	98,2	110,4	114,0	119,1	126,7	146,3	146,6	152,6	162,4	200,7	201,6	204,3	202,1	248,3	253,1	286,7	312,4
<i>B. Verplichtingen aan de binnenlandse geldscheppende sector :</i>																			
1. Munten en biljetten	—	—	—	—	—	—	—	—	—	—	—	—	—	—	—	—	—	—	—
2. Andere :																			
a) aan de Nationale Bank van België	0,4	0,5	0,3	0,7	0,2
b) aan de openbare instellingen	0,1	0,2	...	0,3	...	0,5	0,1	0,1	0,4
c) aan de depositobanken	5,5	6,2	5,6	6,9	7,3	7,9	10,5	10,7	11,8	12,9	14,5	18,8	19,9	20,1	18,9	23,3	25,0	28,7	29,4
<i>C. Verplichtingen aan de binnenlandse niet geldscheppende sector :</i>																			
1. Chartaal geld	—	—	—	—	—	—	—	—	—	—	—	—	—	—	—	—	—	—	—
2. Giraal geld :																			
a) aangehouden door de bedrijven en particulieren	94,8	103,6	99,8	107,3	107,8	113,1	114,8	118,1	116,2	122,8	124,4	130,9	122,8	130,3	137,6	144,6	142,0	151,5	159,2
b) aangehouden door de overheid	—	—	—	—	—	—	—	—	—	—	—	—	—	—	—	—	—	—	—
3. Quasi-monetaire liquiditeiten :																			
a) aangehouden door de bedrijven en particulieren :																			
— deposito's in Belgische franken op meer dan één maand	42,4	42,4	47,4	46,8	50,5	50,4	54,8	54,8	56,8	56,3	62,1	62,3	69,1	77,7	83,9	85,6	92,2	91,4	96,4
— deposito's in Belgische franken op depositoboekjes	44,1	46,6	50,2	52,1	55,2	57,4	61,1	63,5	66,5	69,4	72,9	73,2	73,2	71,6	71,2	71,9	73,4	74,3	78,1
— deposito's in deviezen	5,1	5,7	6,0	7,5	6,9	8,4	7,5	7,8	9,1	8,8	9,7	12,6	15,3	14,7	13,2	13,5	12,9	11,3	10,0
b) aangehouden door de Schatkist	—	—	—	—	—	—	—	—	—	—	—	—	—	—	—	—	—	—	—
4. Obligatieleningen	11,7	12,0	12,4	12,6	13,1	13,5	14,7	15,3	15,9	16,5	17,3	18,9	20,3	21,0	22,4	23,4	24,2	25,6	27,3
5. Andere :																			
a) tegenover het Rentenfonds	1,4	0,1	1,0	—	—	—	—	—
b) tegenover de parastatale kredietinstellingen	0,2	...	0,3	0,3	0,4	0,1	0,4	0,6	0,4	0,5	0,7	0,5	0,2	0,3	1,4	2,8	0,4	1,2	0,8
c) tegenover de Schatkist	—	—	—	—	—	—	—	—	—	—	—	—	—	—	—	—	—	—	—
D. Andere	66,4	69,4	67,6	72,6	71,3	74,7	76,3	80,3	79,5	87,1	86,2	98,2	99,0	93,2	93,3	98,3	105,5	105,6	102,4
TOTAAL DER PASSIVA ...	360,6	388,5	387,5	416,5	427,9	444,8	466,8	497,8	503,8	527,9	550,6	616,9	621,6	633,2	644,0	711,7	728,7	776,3	816,4

¹ Incl. de verplichtingen in Belgische franken aan de internationale instellingen gevestigd in de B.L.E.U.

d) - Totaal der geldscheppende instellingen — Activa — Driemaandelijks cijfers

(Miljarden franken)

	30-9-66	31-12-66	31-3-67	30-6-67	30-9-67	31-12-67	31-3-68	30-6-68	30-9-68	31-12-68	31-3-69	30-6-69	30-9-69	31-12-69	31-3-70	30-6-70	30-9-70	31-12-70	31-3-71		
A. Vorderingen op het buitenland :																					
1. Goud	76,3	76,2	76,2	76,0	75,7	74,0	70,9	75,6	76,2	76,2	76,1	76,1	76,0	76,0	76,0	76,0	76,5	73,5	73,3	Kolom van tabel XIII-1 * Gezamenlijke balansen van de geldschiep- instel- » waarin de rubriek begrepen is	
2. I.M.F. — Deelneming	15,2	15,2	15,2	15,2	15,3	14,7	16,2	18,1	18,1	10,3	7,3	6,1	3,5	7,8	10,0	15,4	16,8	19,6	23,2		
— Leningen ¹	3,4	3,4	3,4	1,9	1,9	1,9	1,9	5,9	5,5	5,0	4,0	3,5		
— Bijzondere trekkingsrechten	—	—	—	—	—	—	—	—	—	—	—	—	—	—	4,0	4,7	4,7	10,2	15,0		
3. Obligaties	1,9	2,0	2,0	2,5	2,5	2,4	4,2	5,0	5,7	6,1	6,2	6,6	7,7	7,3	5,8	9,4	10,0	14,6	17,8		
4. Uitvoeracepten in Belgische franken	12,1	13,3	12,3	14,4	12,0	14,7	13,3	16,4	15,7	20,7	20,2	23,8	22,4	18,2	15,3	18,0	16,0	18,0	14,3		
5. Vordering op de E.B.U. ²	—	—	—	—	—	—	—	—	—	—	—	—	—	—	—	—	—	—	—		
6. Andere :																					
a) in deviezen	63,3	74,0	69,8	84,0	87,2	96,2	99,8	104,0	97,5	103,7	115,4	158,9	166,1	170,0	169,5	207,2	212,5	237,1	260,6		
b) in Belgische franken	9,3	9,8	12,0	10,7	11,6	14,3	16,7	19,4	20,2	18,5	19,8	21,0	21,6	19,9	20,2	20,5	21,4	21,0	22,9		
Totaal van de vorderingen op het buitenland.	181,5	193,9	190,9	204,7	206,2	218,2	223,0	244,4	238,9	240,5	249,0	296,0	297,3	299,2	300,8	351,2	357,9	394,0	427,1		(6)
B. Vorderingen op de binnenlandse geldscheppende sector :																					
1. Munten en biljetten	3,7	3,8	3,9	4,0	4,0	4,3	4,4	4,8	4,7	4,7	5,1	5,6	5,0	5,2	5,6	5,6	5,2	5,3	5,9		
2. Andere :																					
a) op de Nationale Bank van België	—	—	—	—	—	—	—	—	—	—	—	—	—	—	—	—	—	—	—		
— monetaire reserve	—	—	—	—	—	—	—	—	—	—	—	—	—	—	—	—	—	—	—		
— andere	0,1	1,3	2,1	0,1	0,2	2,2	2,7	0,1	0,1	0,8	1,2	0,1	0,1	1,0	1,0	0,1	0,1	1,2	2,2		
b) op de openbare instellingen	1,3	6,2	2,4	1,0	1,6	5,9	3,1	0,8	1,5	5,9	4,6	2,4	3,3	10,3	6,8	3,5	4,7	8,1	5,1		
c) op de depositobanken	6,0	6,2	5,6	6,9	7,3	8,1	10,5	10,9	11,8	13,9	14,9	19,6	20,1	20,2	18,9	23,3	25,0	28,8	29,8		
C. Vorderingen op de binnenlandse niet geldscheppende sector :																					
1. Op de Staat ³ :																					
a) op ten hoogste één jaar	82,5	92,1	88,6	94,4	96,2	86,4	90,3	102,3	98,4	100,8	106,8	111,5	108,1	114,7	119,2	118,9	109,5	106,1	92,0	(7)	
b) op meer dan één jaar :																					
— oblig. verkrijgbaar door elke belegger	49,5	47,1	47,3	48,3	50,5	54,0	54,9	55,3	60,6	62,9	62,1	64,8	68,6	70,7	72,1	75,8	76,9	81,1	88,3	(7)	
— overige	63,5	64,7	64,5	65,3	67,6	67,4	67,0	67,7	67,7	67,9	67,4	66,8	65,9	66,5	65,7	65,6	65,7	66,9	65,2	(7)	
2. Op de lagere overheid en de administratieve parastatale instellingen :																					
a) op ten hoogste één jaar	8,3	9,6	5,4	7,3	7,3	8,0	7,6	5,8	6,4	10,3	7,3	10,5	11,8	12,0	9,0	10,6	13,8	16,4	11,1	(8)	
b) op meer dan één jaar :																					
— oblig. verkrijgbaar door elke belegger	1,2	1,3	1,5	1,6	1,6	2,5	2,8	4,2	4,2	4,2	4,3	4,3	4,3	5,3	8,9	8,6	8,7	9,7	11,3	(8)	
— overige	1,0	1,1	1,6	2,1	2,5	2,5	2,5	2,6	2,5	2,3	2,4	2,5	2,5	2,3	2,6	2,9	2,9	2,9	2,9	(8)	
3. Op de bedrijven, particulieren en parastatale bedrijven :																					
a) bankaccepten	8,8	11,7	8,0	6,3	7,3	8,5	7,7	7,7	5,5	6,1	6,4	7,5	8,3	7,3	7,6	9,4	9,7	8,7	11,0	(9)	
b) handelspapier	51,6	59,9	59,0	60,8	63,8	70,8	70,7	72,0	71,7	78,4	80,2	85,3	87,4	90,4	88,5	92,4	88,4	96,0	93,8	(9)	
c) voorschotten	64,8	63,3	69,4	73,3	74,5	77,7	80,8	86,3	90,8	98,1	102,8	105,5	100,1	99,4	102,5	106,2	109,5	115,0	119,2	(9)	
d) op ten hoogste één jaar ⁴	0,1	0,3	0,6	1,4	1,0	1,0	1,1	0,3	0,3	0,9	1,2	1,2	1,2	1,5	1,8	2,0	1,8	2,0	1,6	(14)	
e) op meer dan één jaar :																					
— oblig. verkrijgbaar door elke belegger	1,5	1,5	2,0	2,4	2,8	2,9	2,9	3,7	3,5	4,5	4,3	4,4	4,7	4,7	4,5	5,0	5,0	7,7	7,8	(14)	
— overige	2,9	2,3	2,7	1,8	2,6	3,5	3,3	3,6	4,0	3,7	3,4	3,9	4,1	4,5	4,2	6,2	6,2	4,5	5,1	(14)	
4. Op het Rentenfonds : op ten hoogste één jaar ⁵																					
	5,1	4,6	5,0	8,6	6,8	4,3	4,6	8,9	9,2	6,8	5,6	8,7	9,2	5,4	—	—	—	—	—	(11)	
5. Op de parastatale kredietinstellingen :																					
a) op ten hoogste één jaar	1,5	1,0	1,0	2,4	2,9	1,3	3,3	1,8	1,9	2,1	2,1	2,9	2,7	2,3	2,1	1,7	1,9	2,8	4,5	(12)	
b) op meer dan één jaar :																					
— oblig. verkrijgbaar door elke belegger	12,4	13,2	12,9	13,4	14,1	14,1	15,6	16,2	16,7	17,1	17,0	18,2	19,1	20,3	22,5	23,0	23,6	28,8	31,5	(12)	
— overige	1,5	1,5	1,7	2,2	2,2	2,1	2,0	2,3	2,3	2,3	2,1	2,0	4,6	4,3	4,7	5,3	5,3	5,3	4,8	(12)	
D. Andere	85,0	92,3	87,3	109,1	107,1	107,9	108,3	104,7	107,3	101,4	103,9	126,8	126,4	123,8	129,2	134,4	149,7	135,3	135,2	(14)	
TOTAAL DER ACTIVA	633,8	678,9	663,4	717,4	730,1	753,6	769,1	806,4	810,0	835,6	854,1	950,5	954,8	971,3	978,2	1.051,7	1.071,5	1.126,6	1.155,4		

¹ Speciale bons van de Belgische Schatkist (wet van 4-1-1963 - overeenkomst d.d. 1-2-1963).² Bilateraal gemaakte vorderingen op de debiteurlanden, bij de vereffening van de E.B.U.³ Incl. het Wegenfonds (cf. de toelichting « Hoofdstukken IX, Betalingsbalans en XIII, Geldscheppende instellingen » van het statistisch gedeelte, opgenomen in het Tijdschrift voor Documentatie en Voorlichting (S.B.B.) : XLIIIe jaargang, deel II, nr 3, september 1968).⁴ Andere dan handelspapier.⁵ De data, waarop het Rentenfonds geen cijfers heeft gepubliceerd, zijn de vorderingen op het Rentenfonds begrepen in rubriek D. « Andere ».

d) - Totaal der geldscheppende instellingen — Passiva — Driemaandelijke cijfers

(Miljarden franken)

	30-9-66	31-12-66	31-3-67	30-6-67	30-9-67	31-12-67	31-3-68	30-6-68	30-9-68	31-12-68	31-3-69	30-6-69	30-9-69	31-12-69	31-3-70	30-6-70	30-9-70	31-12-70	31-3-71		
A. Verplichtingen aan het buitenland :																					
1. I.M.F.	0,2	0,2	0,2	0,2	0,2	0,2	0,2	0,2	0,2	0,2	0,2	0,2	0,2	0,2	0,2	0,2	0,2	0,3	0,3	Kolom van tabel XIII.J « Gezamenlijke balansen van de geldschep. instel. » waarin de rubriek begrepen is	
2. E.B.U.	—	—	—	—	—	—	—	—	—	—	—	—	—	—	—	—	—	—	—		
3. Andere :																					
a) in deviezen	67,7	78,3	73,2	84,5	85,7	89,3	94,8	110,1	110,7	113,9	123,4	163,4	169,8	169,6	164,3	206,6	207,4	236,5	255,9		
b) in Belgische franken ¹	24,0	26,2	26,7	27,1	29,4	31,6	33,5	37,0	37,8	40,3	41,8	43,9	42,0	35,8	38,7	42,4	46,6	52,5	58,5		
Totaal der verplichtingen aan het buitenland	91,9	104,7	100,1	111,8	115,3	121,1	128,5	147,3	148,7	154,4	165,4	207,5	212,0	205,6	203,2	249,2	254,2	289,3	314,7		(6)
B. Verplichtingen aan de binnenlandse geldscheppende sector :																					
1. Munten en biljetten ²	3,7	3,8	3,9	4,0	4,0	4,3	4,4	4,8	4,7	4,7	5,1	5,6	5,0	5,2	5,6	5,6	5,1	5,3	5,8		
2. Andere :																					
a) aan de Nationale Bank van België	1,0	0,5	1,4	1,4	1,2		
b) aan de openbare instellingen	0,1	0,4	0,1	0,3	0,1	0,5	0,2	0,4	0,1	1,1	0,3	0,2	0,2	0,1	0,2	0,2	0,2	0,7	2,0		
c) aan de depositobanken :																					
— monetaire reserve	—	—	—	—	—	—	—	—	—	—	—	—	—	—	—	—	—	—	—		
— andere	6,3	13,3	10,0	7,7	9,0	15,7	16,1	11,4	13,3	19,0	19,0	20,5	22,1	31,2	26,5	26,7	29,8	38,1	35,1		
C. Verplichtingen aan de binnenlandse niet geldscheppende sector :																					
1. Chartaal geld ³	176,8	178,7	173,4	182,9	179,2	180,1	176,6	187,4	182,7	185,4	182,1	190,4	184,6	185,2	180,3	189,1	186,0	190,7	185,4		(1)
2. Giraal geld :																					
a) aangehouden door de bedrijven en particulieren ⁴	133,6	146,0	139,0	149,2	148,2	153,0	155,0	161,3	159,4	170,4	167,4	180,2	167,2	175,5	182,9	193,3	188,6	202,7	206,4		(1)
b) aangehouden door de overheid	12,0	14,9	14,0	15,4	15,8	17,4	18,4	24,0	19,6	20,8	22,7	23,2	22,0	25,6	26,9	28,4	24,7	25,3	25,5		(1)
3. Quasi-monetaire liquiditeiten :																					
a) aangehouden door de bedrijven en particulieren :																					
— deposito's in Belgische franken op meer dan één maand	42,4	42,4	47,4	46,8	50,5	50,4	54,8	54,8	56,8	56,3	62,1	62,3	69,1	77,7	83,9	85,6	92,2	91,4	96,4	(2)	
— deposito's in Belgische franken op depositoboekjes	44,1	46,6	50,2	52,1	55,2	57,4	61,1	63,5	66,5	69,4	72,9	73,2	73,2	71,6	71,2	71,9	73,4	74,3	78,1	(2)	
— deposito's in deviezen	5,1	5,7	6,0	7,5	6,9	8,4	7,5	7,8	9,1	8,8	9,7	12,6	15,3	14,7	13,2	13,5	12,9	11,3	10,0	(3)	
b) aangehouden door de Schatkist	(4)
4. Obligatieleningen	11,7	12,0	12,4	12,6	13,1	13,5	14,7	15,3	15,9	16,5	17,3	18,9	20,3	21,0	22,4	23,4	24,2	25,6	27,3	(13)	
5. Andere :																					
a) tegenover het Rentenfonds ⁵	3,0	0,2	0,8	1,0	1,4	—	—	—	—	—	(11)	
b) tegenover de parastatale kredietinstellingen	0,2	...	0,3	0,3	0,4	0,1	0,4	0,6	0,4	0,5	0,8	0,5	0,2	0,3	1,4	2,8	0,4	1,2	0,8	(12)	
c) tegenover de Schatkist	—	—	—	—	—	—	—	—	—	—	—	—	—	—	—	—	—	—	—	(7)	
D. Andere	104,9	110,4	106,6	126,8	129,4	131,5	130,6	126,8	131,4	127,8	127,9	154,0	162,4	157,6	160,5	162,0	179,8	170,7	167,9	(14)	
TOTAAL DER PASSIVA ...	633,8	678,9	663,4	717,4	730,1	753,6	769,1	806,4	810,0	835,6	854,1	950,5	954,8	971,3	978,2	1.051,7	1.071,5	1.126,6	1.155,4		

¹ Voor de N.B.B. inbegrepen de verbintenissen in Belgische franken tegenover de internationale instellingen andere dan het I.M.F. en de E.B.U.; voor de andere geldscheppende instellingen, inbegrepen de verbintenissen in Belgische franken tegenover de internationale instellingen gevestigd in de B.L.E.U., sedert men deze heeft kunnen verwijderen uit de binnenlandse niet geldscheppende sector. d.i. sedert juni 1958.

² N.B.B. : inclusief de munten en biljetten van de Schatkist die door andere geldscheppende instellingen dan de Nationale Bank van België worden aangehouden. *Geldscheppende openbare instellingen* : alleen de munten en biljetten van de Schatkist in de handen van de Nationale Bank van België.

³ De cijfers van deze rubriek zijn onderschat voor de Nationale Bank van België en overschat voor de openbare instellingen voor een bedrag gelijk aan de munten en biljetten van de Schatkist, die door de andere geldscheppende instellingen dan de Nationale Bank van België worden aangehouden.

⁴ N.B.B. : inclusief de rekeningen op zicht van de parastatale instellingen, behalve die van het Rentenfonds, welke onder C5a of D. « Andere » voorkomt. *Geldscheppende openbare instellingen* : inclusief de rekeningen op zicht van de parastatale instellingen, behalve die van bepaalde administratieve parastatale instellingen welke in rubriek C2b begrepen zijn.

⁵ Op de data, waarop het Rentenfonds geen cijfers heeft gepubliceerd, zijn de verplichtingen aan het Rentenfonds begrepen in rubriek D. « Andere ».

XIII · 3. — GELDHOEVEELHEID EN QUASI-MONETAIRE LIQUIDITEITEN

(Veranderingen in miljarden franken)

A. - VERANDERINGEN

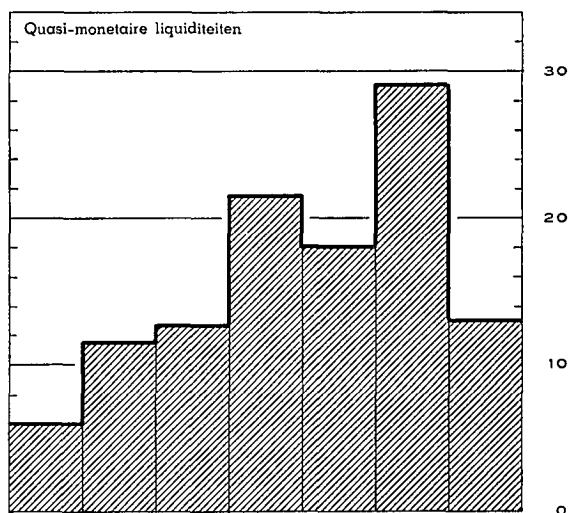
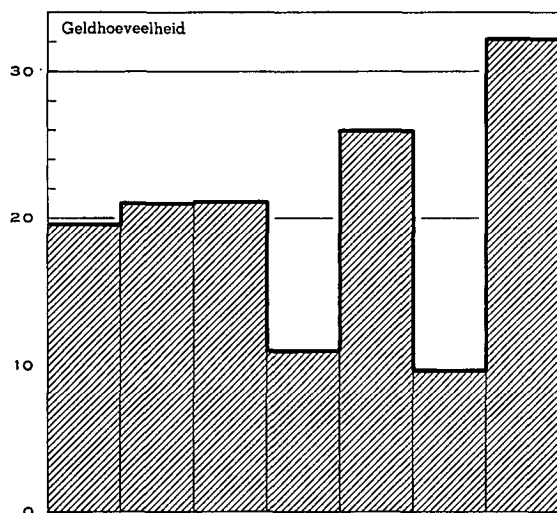

B. - OORZAKEN VAN DE VERANDERINGEN

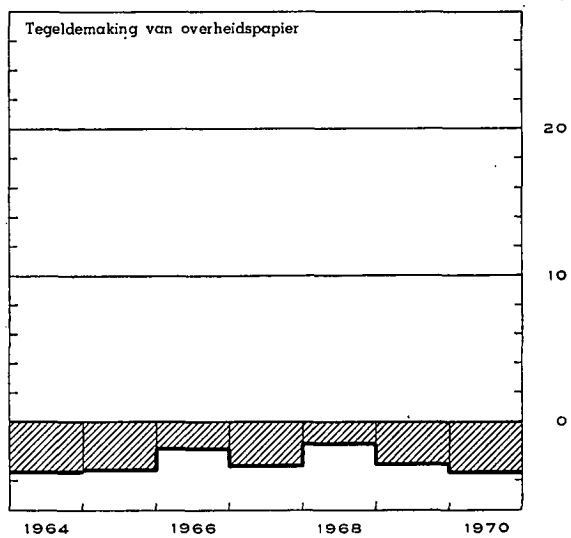
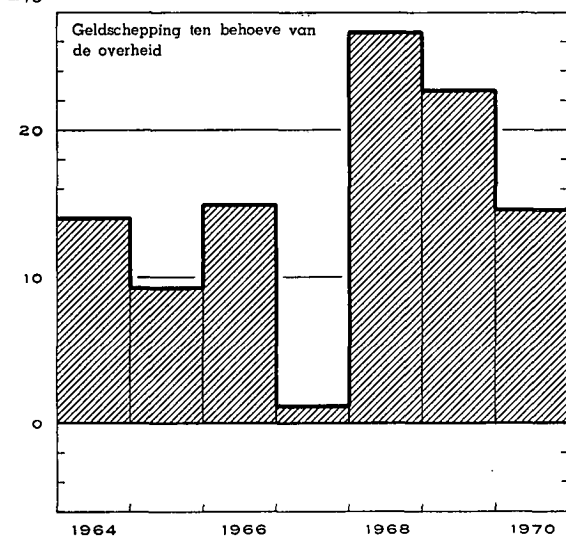
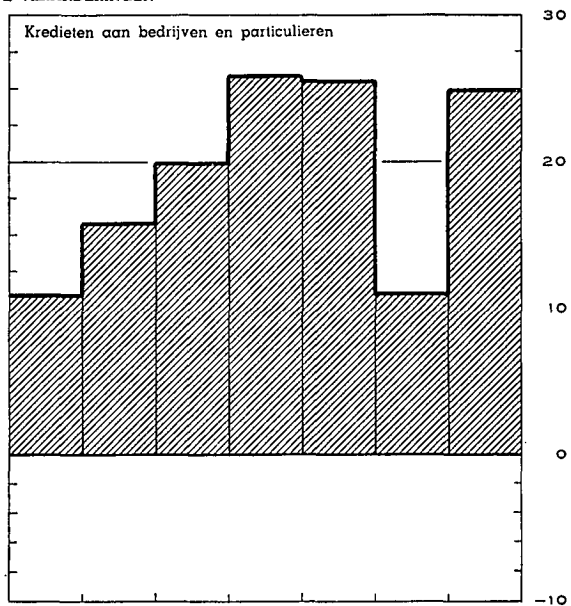
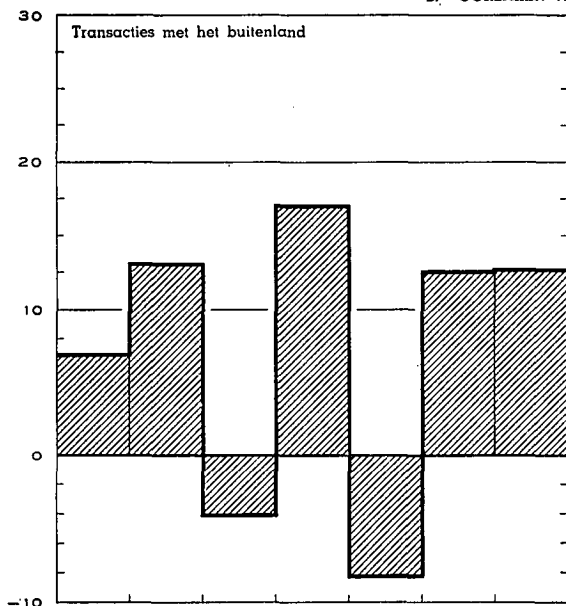

XIII - 3. — OORZAKEN VAN DE VERANDERINGEN IN DE GELDHOEVEELHEID

(Miljarden franken)

Tijdvak	Geldhoeveelheid	Quasi monetaire liquiditeiten	Totaal van de geldhoeveelheid en van de quasi monetaire liquiditeiten	Transacties met het buitenland (lopend saldo + kapitaaltransacties van de bedrijven en particulieren)	Kredieten verleend aan bedrijven en particulieren ¹	Herfinanciering buiten de geldscheppende instellingen (stijging : -) ²		Geldschepping ten behoeve van de overheid		Tegeldemaking van overheidspapier		Kredieten aan niet-geldscheppende financiële instellingen	Obligatieleningen van de depositobanken	Diversen
						van commerciële vorderingen op het buitenland	van kredieten aan bedrijven en particulieren	Staat ³	Andere overheidsinstellingen ⁴	aankoop op de markt door de geldscheppende instellingen	door tussenkomst van het Rentenfonds			
	(1)	(2)	(3)	(4)	(5)	(6)	(7)	(8)	(9)	(10)	(11)	(12)	(13)	(14)
1966 1 ^e kwartaal	- 4,0	+ 4,8	+ 0,8	- 0,3	+ 2,5	+ 0,3	- 1,0	+ 2,1	- 0,4	- 1,0	- 0,3	- 0,1	- 0,1	- 0,9
2 ^e kwartaal	+14,8	- 0,6	+ 14,2	...	+ 4,0	+ 0,6	+ 1,0	+ 7,5	+ 1,2	- 0,5	...	+ 0,7	...	- 0,3
3 ^e kwartaal	- 6,9	+ 5,5	- 1,4	- 2,8	+ 4,7	+ 0,6	+ 1,5	- 7,9	+ 0,9	+ 0,5	+ 0,4	+ 1,7	- 0,2	- 0,8
4 ^e kwartaal	+17,3	+ 3,1	+ 20,4	- 0,9	+ 9,0	- 0,4	+ 0,7	+ 10,1	+ 1,5	- 0,1	- 0,7	+ 0,1	- 0,3	+ 1,4
Totaal ...	+21,2	+12,8	+ 34,0	- 4,0	+ 20,2	+ 1,1	+ 2,2	+ 11,8	+ 3,2	- 1,1	- 0,6	+ 2,4	- 0,6	- 0,6
1967 1 ^e kwartaal	-13,1	+ 9,0	- 4,1	+ 4,9	+ 4,8	- 0,3	- 3,4	- 2,7	- 3,9	- 1,1	- 1,7	- 0,3	- 0,4	...
2 ^e kwartaal	+21,1	+ 2,7	+ 23,8	+ 5,5	+ 6,7	- 0,9	- 2,5	+ 9,6	+ 2,2	- 0,3	+ 0,8	+ 1,0	- 0,3	+ 2,0
3 ^e kwartaal	- 4,3	+ 6,2	+ 1,9	+ 2,8	+ 2,9	- 2,4	+ 2,2	- 0,6	+ 0,3	- 0,5	+ 0,4	+ 0,6	- 0,4	- 3,4
4 ^e kwartaal	+ 7,3	+ 3,7	+ 11,0	+ 3,9	+ 11,7	+ 0,9	- 0,3	- 4,9	+ 1,3	- 0,1	- 0,4	+ 0,2	- 0,5	- 0,8
Totaal ...	+11,0	+21,6	+ 32,6	+17,1	+ 26,1	- 2,7	- 4,0	+ 1,4	- 0,1	- 2,0	- 0,9	+ 1,5	- 1,6	- 2,2
1968 1 ^e kwartaal	- 0,5	+ 7,1	+ 6,6	- 0,7	+ 4,6	- 1,9	- 2,2	+ 4,4	- 0,4	- 0,8	...	+ 3,3	- 1,2	+ 1,5
2 ^e kwartaal	+22,7	+ 2,8	+ 25,5	+ 2,8	+ 6,1	+ 1,3	+ 0,5	+ 18,0	- 0,5	+ 0,3	- 1,1	- 0,6	- 0,6	- 0,7
3 ^e kwartaal	-10,9	+ 6,2	- 4,7	- 6,0	+ 1,2	+ 0,4	+ 0,9	- 3,1	+ 0,3	- 1,1	+ 2,1	+ 1,3	- 0,5	- 0,2
4 ^e kwartaal	+14,8	+ 2,1	+ 16,9	- 4,2	+ 13,7	+ 1,0	+ 0,8	+ 4,4	+ 3,7	- 0,5	- 0,3	...	- 0,7	- 1,0
Totaal ...	+26,1	+18,2	+ 44,3	- 8,1	+ 25,6	+ 0,8	...	+ 23,7	+ 3,1	- 2,1	+ 0,7	+ 4,0	- 3,0	- 0,4
1969 1 ^e kwartaal	- 4,4	+10,2	+ 5,8	- 0,7	+ 7,7	- 1,0	- 0,9	+ 6,5	- 2,8	- 1,8	- 1,8	- 0,6	- 0,7	+ 1,9
2 ^e kwartaal	+21,7	+ 3,4	+ 25,1	+ 4,2	+ 6,9	- 0,4	+ 2,1	+ 13,1	+ 3,3	+ 0,3	+ 1,3	+ 1,9	- 1,7	- 5,9
3 ^e kwartaal	-19,9	+ 9,4	- 10,5	- 2,9	- 4,2	+ 0,9	+ 1,6	- 4,6	+ 1,3	- 0,7	+ 0,9	+ 3,6	- 1,3	- 5,1
4 ^e kwartaal	+12,4	+ 6,4	+ 18,8	+12,0	+ 0,7	- 2,3	+ 0,7	+ 5,1	+ 0,9	+ 0,1	- 1,1	...	- 0,7	+ 3,4
Totaal ...	+ 9,8	+29,4	+ 39,2	+12,6	+ 11,1	- 2,8	+ 3,5	+ 20,1	+ 2,7	- 2,1	- 0,7	+ 4,9	- 4,4	- 5,7
1970 1 ^e kwartaal	+ 3,8	+ 4,3	+ 8,1	+ 1,8	+ 3,0	- 1,3	- 1,6	+ 5,6	+ 0,9	- 0,6	- 1,2	+ 1,1	- 1,4	+ 1,8
2 ^e kwartaal	+20,7	+ 2,8	+ 23,5	+ 4,5	+ 7,6	...	+ 1,8	+ 8,6	+ 1,4	- 0,8	- 2,3	- 0,9	- 1,0	+ 4,6
3 ^e kwartaal	-11,5	+ 7,4	- 4,1	v+ 4,2	+ 0,3	- 2,6	- 0,6	v- 10,4	v+ 3,2	v- 0,2	+ 2,6	v+ 3,3	- 0,8	v- 3,1
4 ^e kwartaal	+19,3	- 1,4	+ 17,9	v+ 2,2	+ 14,1	- 0,9	- 2,1	v+ 1,8	v+ 3,6	v- 0,5	- 0,3	v+ 5,5	- 1,4	v- 4,1
Totaal ...	+32,3	+13,1	+ 45,4	v+12,7	+ 25,0	- 4,8	- 2,5	v+ 5,6	v+ 9,1	v- 2,1	- 1,2	v+ 9,0	- 4,6	v- 0,8
1971 1 ^e kwartaal	- 1,4	+ 7,5	+ 6,1	v+ 6,2	+ 2,0	- 0,7	+ 2,3	v- 9,0	v- 3,6	v ...	- 2,5	v+ 4,1	- 1,7	v+ 9,0

N. B. — Voor de indeling van de « Geldhoeveelheid », zie tabel 4, hoofdstuk XIII.

— Voor de indeling van de « Transacties met het buitenland », zie tabel 5, hoofdstuk XIII.

— Voor de wijze van opstelling, zie opmerking onderaan tabel 1, hoofdstuk XIII.

¹ Verandering van het opgenomen bedrag van de discontokredieten, voorschotten en acceptkredieten (excl. de wissels die dienen om commerciële vorderingen op het buitenland te mobiliseren) die oorspronkelijk door de geldscheppende instellingen verleend werden. — ² Het gaat hier om een netto herfinanciering : kredieten bij hun oorsprong door de geldscheppende instellingen verleend en door hen gefinancierd bij niet-geldscheppende instellingen *min* kredieten bij hun oorsprong door laatstgenoemde instellingen verleend en door hen gefinancierd bij de geldscheppende instellingen. — ³ Incl. het Wegenfonds [cf. de toelichting « Hoofdstukken IX, *Betalingsbalans* en XIII, *Geldscheppende instellingen* » van het statistisch gedeelte, opgenomen in het *Tijdschrift voor Documentatie en Voortlichting* (N.B.B.) : XLIIIe jaargang, deel II, nr 3, september 1968]. — ⁴ Incl. de pensioenfondsen en de instellingen van de sociale verzekering.

XIII - 4. — GELDHOEVEELHEID

(Miljarden franken)

Einde periode	Chartaal geld			Giraal geld					Girale geldhoeveelheid	Totale geldhoeveelheid	Procent chartaal geld
	Biljetten en munten van de Schatkist 2	Biljetten van de N.B.B.	Chartale geldhoeveelheid 3	in handen van de Schatkist en de lagere overheid	in handen van de bedrijven en particulieren 1			Totaal			
					Rekeningen courant bij de N.B.B. 3	Tegoeden op postrekening 3	Deposito's direct opeisbaar of op ten hoogst 30 dagen bij de banken en parastatale instellingen 3				
(1)	(2)	(3)	(4)	(5)	(6)	(7)	(8)	(9) = (4) + (8)	(10) = (3) + (9)	(11) = (3) : (10)	
1958 Juni	4,8	115,3	118,1	7,6	0,4	23,2	56,8	80,4	88,0	206,1	57,3
December	4,8	117,4	120,3	7,2	0,5	24,0	57,5 ⁴	82,0	89,2	209,5	57,4
1959 Juni	4,9	117,5	120,3	7,8	0,4	24,9	60,6	85,9	93,7	214,0	56,2
December	4,9	118,3	121,3	7,6	0,5	25,8	61,1	87,4	95,0	216,3	56,1
1960 Juni	5,0	119,3	122,1	8,2	0,4	25,7	63,5	89,6	97,8	219,9	55,5
December	5,2	124,1	126,8	7,3 ⁶	0,7	26,9	58,7 ⁵	86,3	93,6	220,4	57,5
1961 Juni	5,3	124,8	127,9	8,5	0,4	27,3	62,7	90,4	98,9	226,8	56,4
December	5,5	129,1	132,2	10,0	0,6	27,9	66,7	95,2	105,2	237,4	55,7
1962 Juni	5,6	132,1	135,3	10,4	0,4	29,1	69,8	99,3	109,7	245,0	55,2
December	5,8	138,5	141,7	10,6	0,5	30,4	71,3	102,2	112,8	254,5	55,7
1963 Juni	5,9	146,2	149,6	12,8	0,4	32,2	78,2	110,8	123,6	273,2	54,8
<i>Nieuwe reeks 7</i>											
Juni	5,9	146,2	149,6	12,8	0,4	32,2	76,0	108,6	121,4	271,0	55,2
December	6,1	150,5	153,7	12,1	0,5	32,9	78,6	112,0	124,1	277,8	55,3
1964 Juni	6,1	153,9	157,1	12,4	0,3	35,8	80,0	116,1	128,5	285,6	55,0
December	6,4	160,3	163,7	10,8	0,6	35,9	86,4	122,9	133,7	297,4	55,0
1965 Juni	6,4	165,8	168,9	12,2	0,4	37,5	90,5	128,4	140,6	309,5	54,6
December	6,6	170,3	173,4	11,8	0,4	37,6	95,4	133,4	145,2	318,6	54,4
1966 Juni	6,7	174,8	177,7	12,0	0,2	41,0	98,4	139,6	151,6	329,3	54,0
December	6,9	175,3	178,7	14,9	0,5	41,5	104,1	146,1	161,0	339,7	52,6
1967 Juni	6,9	179,7	182,8	15,4	0,3	41,1	107,9	149,3	164,7	347,5	52,6
December	6,5	177,5	180,1	17,4	0,5	39,0	113,5	153,0	170,4	350,5	51,4
1968 Juni	6,5	185,3	187,4	24,0	0,4	42,4	118,5	161,3	185,3	372,7	50,3
December	6,6	183,2	185,4	20,8	0,8	46,2	123,3	170,3	191,1	376,5	49,2
1969 Juni	6,8	188,9	190,4	23,2	0,6	48,0	131,6	180,2	203,4	393,8	48,3
December	7,0	183,0	185,2	25,6	0,4	43,9	131,2	175,5	201,1	386,3	47,9
1970 April	7,0	180,9	183,5	25,6	0,4	53,3	135,3	189,0	214,6	398,1	46,1
Mei	7,1	184,1	186,5	28,2	0,5	45,8	139,3	185,6	213,8	400,3	46,6
Juni	7,2	187,1	189,1	28,4	0,4	47,4	145,5	193,3	221,7	410,8	46,0
Juli	7,3	187,7	190,2	27,7	0,5	48,2	137,7	186,4	214,1	404,3	47,0
Augustus	7,3	184,8	187,2	23,8	0,5	45,1	138,8	184,4	208,2	395,4	47,3
September	7,3	183,5	186,0	24,7	0,7	44,8	143,1	188,6	213,3	399,3	46,6
Oktober	7,3	182,6	185,5	21,9	0,3	48,1	141,9	190,3	212,2	397,7	46,6
November	7,4	182,1	184,4	23,5	0,4	43,9	142,5	186,8	210,3	394,7	46,7
December	7,5	188,2	190,7	25,2	0,4	49,6	152,7	202,7	227,9	418,6	45,6
1971 Januari	7,5	182,1	184,8	26,5	0,6	51,0	152,9	204,5	231,0	415,8	44,4
Februari	7,5	183,3	185,7	22,8	1,1	47,2	153,2	201,5	224,3	410,0	45,3
Maart	7,5	183,3	185,4	25,5	0,5	45,4	160,5	206,4	231,9	417,3	44,4
April	7,6	189,3	191,8	24,5	0,4	55,4	155,4	211,2	235,7	427,5	44,9

1 Incl. administratieve parastatale instellingen en openbare kredietinstellingen.

2 Na aftrek van de kasvoorraden van de Nationale Bank van België.

3 Na aftrek van de kasvoorraden der geldscheppende instellingen.

4 Dank zij een nieuwe indeling werden, vanaf augustus 1958, de rekeningen op meer dan één maand van de financiële maatschappijen bij de banken uit de geldhoeveelheid verwijderd.

5 In beginsel zouden de deposito's in de Belgische banken van de Kongolese ingezetenen niet in de geldhoeveelheid mogen begrepen zijn. De toepassing van dit beginsel stuit nochtans op moeilijkheden van statistische aard. De deposito's op hoogstens één maand in de Belgische banken van de Kongolese ingezetenen, niet-banken, waren dan ook tot einde juli 1960 in de geldhoeveelheid begrepen; zij werden eruit verwijderd in augustus 1960 ten belope van F 0,1 miljard en in september voor een aanvullend bedrag van F 0,4 miljard, maar deze bedragen werden er vervolgens gedeeltelijk terug in opgenomen en wel in december 1960, januari, september en oktober 1961 telkens voor F 0,1 miljard. Dit heeft tot gevolg dat de beweging van de cijfers van de kolom (7) van bovenstaande tabel voor de periode juli 1960-oktober 1961 beïnvloed wordt door louter boekhoudkundige factoren.

6 Het cijfer van de girale geldhoeveelheid, in handen van de Schatkist en de lagere overheid per einde december 1960 is abnormaal laag terwille van de wanorde, door de stakingen veroorzaakt. Zonder deze laatste had dit cijfer ongetwijfeld tussen F 8 miljard en F 9 miljard gelegen.

7 Voor de verklaring van de verschillen tussen de nieuwe en de oude reeks verwijzen wij de lezer naar deel 2 van het artikel « Hoofdstuk XII, Vorderingen en schulden in de Belgische economie en XIII, Geldscheppende instellingen van de Statistieken » van het Tijdschrift voor Documentatie en Voorlichting (N.B.B.): XLIIe jaargang, deel I, nr 1, januari 1967.

**XIII - 5. — GOUDVOORRAAD EN NETTODEVIEZENPOSITIE
VAN DE GELDSCHEPPENDE INSTELLINGEN**

(Miljarden franken)

Tijdvak	Bedragen per einde tijdvak 1			Evolutie							Evolutie	
	N.B.B.	Overige geld-schep-pende instel-lingen	Totaal (3) = (1) + (2)	Goudvoorraad en nettodevievezen-positie na statistische aanpassing			Kapitaaltransacties van de overheid met het buitenland		Herfinan-ciering buiten de geldscheppende instel-lingen van commer-ciële vord-eringen op het buiten-land (stij-ging : -)	Trans-acties met het buitenl. 3 (lopend saldo + kapitaal-transacties van de bedrijven en parti-culieren)	Verschil tussen de gegevens van de betalings-balans [kol. (12)] en die v.d. geldschep-pende instell. [kol. (6)] 4	Goud-voorraad en netto-deviezen-positie volgens de betalings-balans van de B.L.E.U. 5
				N.B.B.	Overige geld-schep-pende instel-lingen	Totaal	Staat	Andere 2				
(1)	(2)	(3)	(4)	(5)	(6)	(7)	(8)	(9)	(10)	(11)	(12)	
1960 Jaar	80,6	- 5,8 ⁶	74,8 ⁶	+ 8,3	- 4,2 ⁶	+ 4,1 ⁶	+ 3,5	+1,7	+0,5	- 1,6	+ 2,1	+ 6,2
1961 Jaar	92,7	-14,9 ⁶	77,8 ⁶	+12,2	-10,4 ⁶	+ 1,8 ⁶	+ 5,0	+0,1	-1,1	+ 7,8	- 1,2	+ 0,6
1962 Jaar	91,0	-10,5	80,5	- 1,7	+ 4,4	+ 2,7	- 2,2	+0,4	-0,2	+ 4,7	+ 1,3	+ 4,0
1963 Jaar	102,2	-23,0	79,2	+11,2	-10,3	+ 0,9	+ 2,3	+0,1	-0,1	- 1,4	- 1,0	- 0,1
1964 Jaar	114,8	-26,8	88,0	+12,6	- 3,8	+ 8,8	+ 0,7	+1,1	...	+ 7,0	+ 1,9	+10,7
1965 Jaar	122,8	-28,0	94,8	+ 8,0	- 1,2	+ 6,8	- 5,5	+0,3	-1,2	+13,2	+ 0,5	+ 7,3
1966 1 ^o kwartaal	119,7	-26,0	93,7	- 3,1	+ 2,0	- 1,1	- 1,1	...	+0,3	- 0,3	+ 0,4	- 0,7
2 ^o kwartaal	123,0	-29,6	93,4	+ 3,3	- 3,7	- 0,4	- 1,0	...	+0,6	...	+ 0,2	- 0,2
3 ^o kwartaal	121,8	-32,3	89,5	+ 1,2	- 2,6	- 3,8	- 1,6	...	+0,6	- 2,8	+ 0,6	- 3,2
4 ^o kwartaal	124,5	-35,3	89,2	+ 2,7	- 3,0	- 0,3	+ 1,0	...	-0,4	- 0,9	- 0,9	- 1,2
				+ 1,7	- 7,3	- 5,6	- 2,7	...	+1,1	- 4,0	+ 0,3	- 5,3
1967 1 ^o kwartaal	124,0	-33,2	90,8	- 0,5	+ 2,3	+ 1,8	- 2,4	-0,4	-0,3	+ 4,9	+ 0,9	+ 2,7
2 ^o kwartaal	129,3	-36,4	92,9	+ 5,3	- 3,1	+ 2,2	- 2,4	...	-0,9	+ 5,5	- 1,6	+ 0,6
3 ^o kwartaal	130,0	-39,1	90,9	+ 0,7	- 2,8	- 2,1	- 2,4	-0,1	-2,4	+ 2,8	+ 2,8	+ 0,7
4 ^o kwartaal	136,9	-39,8	97,1	+ 6,9	- 0,7	+ 6,2	+ 1,4	...	+0,9	+ 3,9	- 0,6	+ 5,6
				+12,4	- 4,3	+ 8,1	- 5,8	-0,5	-2,7	+17,1	+ 1,5	+ 9,6
1968 1 ^o kwartaal	133,4	-38,9	94,5	- 3,5	+ 0,9	- 2,6	-1,9	- 0,7	+ 0,6	- 2,0
2 ^o kwartaal	134,5	-37,3	97,2	+ 1,1	+ 1,6	+ 2,7	- 1,2	-0,2	+1,3	+ 2,8	- 1,8	+ 0,9
3 ^o kwartaal	129,3	-39,2	90,1	+ 5,2	- 1,7	- 6,9	- 1,3	...	+0,4	- 6,0	+ 3,4	- 3,5
4 ^o kwartaal	122,9	-36,8	86,1	- 6,4	+ 2,2	- 4,2	- 1,0	...	+1,0	- 4,2	+ 5,1	+ 0,9
				-14,0	+ 3,0	-11,0	- 3,5	-0,2	+0,8	- 8,1	+ 7,3	- 3,7
1969 1 ^o kwartaal	117,6	-34,0	83,6	- 5,3	+ 2,8	- 2,5	- 0,8	...	-1,0	- 0,7	+ 3,7	+ 1,2
2 ^o kwartaal	121,7	-33,2	88,5	+ 4,1	+ 0,8	+ 4,9	+ 1,3	-0,2	-0,4	+ 4,2	- 1,7	+ 3,2
3 ^o kwartaal	114,5	-29,2	85,3	- 7,0 ⁸	+ 4,0	- 3,0	- 1,0	...	+0,9	- 2,9	- 1,6	- 4,6
4 ^o kwartaal	128,3	-34,7	93,6	+13,4 ⁹	- 5,6	+ 7,8	- 1,9	...	-2,3	+12,0	+ 7,5	+15,3
				+ 5,2	+ 2,0	+ 7,2	- 2,4	-0,2	-2,8	+12,6	+ 7,9	+15,1
1970 1 ^o kwartaal	130,3	-32,7	97,6	- 1,5 ¹⁰	+ 2,1	+ 0,6	+ 0,1	...	-1,3	+ 1,8	+ 2,8	+ 3,4
2 ^o kwartaal	136,3	-34,3	102,0	+ 6,0	- 1,6	+ 4,4	+ 0,3	-0,4	...	+ 4,5	+ 1,1	+ 5,5
3 ^o kwartaal	138,7	-35,1	103,6	+ 2,4	- 0,8	+ 1,6	v ...	v ...	-2,6	v + 4,2	+ 3,2	+ 4,8
4 ^o kwartaal	143,1	-38,3	104,8	+ 4,5 ⁸	- 3,3	+ 1,2	v - 0,1	v ...	-0,9	v + 2,2	+ 0,3	+ 1,5
				+11,4	- 3,6	+ 7,8	v + 0,3	v - 0,4	-4,8	v +12,7	+ 7,4	+15,2
1971 1 ^o kwartaal	152,6	-40,2	112,4	+ 6,0 ¹⁰	- 1,9	+ 4,1	v - 1,4	v ...	-0,7	v + 6,2	v + 0,8	v + 4,9

1 Een indeling van de goudvoorraad en nettodevievezenpositie per voornaamste categorie van vorderingen en verplichtingen wordt gegeven in tabel XIII-2 en, voor de periode 1950-1960, in het Tijdschrift voor Documentatie en Voorlichting van juli 1961, blz. 20 tot 27.

2 Deze bedragen omvatten inzonderheid de buitenlandse leningen van de lagere overheid en van de administratieve parastatale instellingen, uitgezonderd het Wegenfonds, dat sedert 1963, in de kolom (7), Staat, begrepen is.

3 De cijfers van deze kolom, berekend zoals onderhavige tabel het aantoont, worden hernomen in kolom (4) van tabel XIII-3.

4 Dit verschil is gelijk aan :
— de veranderingen van de goudvoorraad en de nettodevievezenpositie van de geldscheppende instellingen van de B.L.E.U. die voortvloeien a) uit de veranderingen van de nettotoegoeden of -verplichtingen van de Luxemburgse banken op en tegenover andere landen dan België en tegenover in de B.L.E.U. gevestigde internationale instellingen, b) in 1960, uit de veranderingen van de verplichtingen van de Belgische banken aan de Kongolese bedrijven [die veranderingen komen voor in kolom (12)], maar niet in kolom (6)].
— min, a) sedert het 3^o kwartaal van 1963, de veranderingen van de nettotoegoeden van de Belgische banken op Luxemburgse ingezetenen; b) sedert het 2^o kwartaal van 1968, de veranderingen van de Luxemburgse overheidsfondsen in het bezit van de Nationale Bank van België [die veranderingen komen voor in kolom (6)], maar niet in kolom (12)].

5 Zie tabellen IX-1, 2 en 3, rubriek 6.2.

6 Tijdens het derde kwartaal van 1960 werden de deposito's van de Kongolese ingezetenen bij de Belgische banken, waarmee tot dan toe geen rekening kon gehouden worden voor de berekening van de goudvoorraad en nettodevievezenpositie van de geldscheppende instellingen zoals deze in kolommen (2) en (3) van onderhavige tabel voorkomt, in « bilaterale » of « financiële » buitenlandse rekeningen omgezet; later werd een deel van de financiële rekeningen opnieuw met rekeningen van ingezetenen gelijkgesteld. Deze omzettingen brachten in de goudvoorraad en nettodevievezenpositie van de geldscheppende instellingen in 1960 een louter boekhoudkundige vermindering teweeg van F 1,0 miljard en een boekhoudkundige vermeerdering van 0,5 miljard in 1961. Deze boekhoudkundige vermindering en vermeerdering werden geweerd uit de evolutie van de goudvoorraad en nettodevievezenpositie na statistische aanpassing » [kol. (5) en (6)].

7 Met ingang van 1963 kunnen de cijfers van de overige geldscheppende instellingen niet meer worden vergeleken met die van de voorgaande jaren; in het Tijdschrift voor Documentatie en Voorlichting (N.B.B.), XLII^e jaargang, deel I, nr 1, januari 1967, is een artikel opgenomen dat hierboven uitleg verstrekt.

8 Na uitschakeling van een louter boekhoudkundige beweging in de goud- en devievezenpositie van de N.B.B., voortvloeiend uit de verandering in de wijze waarop de tegenwaarde van de rekening van het I.M.F. bij de N.B.B. wordt gefinancierd (Wet van 9 juni 1969).

9 Excl. een verhoging met fr. 0,4 miljard d.i. de boekhoudkundige aanpassing van de contante tegoeden in Duitse markten tengevolge van de revaluatie van deze valuta.

10 Excl. een vermeerdering van 3,5 miljard, voortvloeiend uit de verdeling van de bijzondere trekkingsrechten op het I.M.F.

XIII - 6. — OPGENOMEN BEDRAGEN VAN DE DISCONTOKREDIETEN, VOORSCHOTTEN EN ACCEPTKREDIETEN BIJ HUN OORSPRONG DOOR DE DEPOSITOBANKEN VERLEEND AAN DE BEDRIJVEN EN PARTICULIEREN EN AAN HET BUITENLAND

Zichtbare economische bestemming

(Miljarden franken)

Einde van de periode	Kredieten aan bedrijven en particulieren						Kredieten aan het buitenland				Eind-totaal (11) = (6) + (10)
	Specifieke financieringen				Kredieten waarvan de zichtbare economische bestemming niet kon worden ontdekt (5)	Totaal (6) = (1) tot (5)	Specifieke financiering van betalings-termijnen bij de uitvoer (7)	Kredieten waarvan de zichtbare economische bestemming niet kon worden ontdekt		Totaal (10) = (7) tot (9)	
	van investeringen in industrie, landbouw en ambachtswezen 1 (1)	van de bouw en van transacties in onroerende goederen 2 (2)	van verkopen en leningen op afbetaling 3 (3)	van invoer (4)				Kas-kredieten 4 (8)	Andere (9)		
1964 September	10,3	6,9	12,2	9,1	65,9	104,4	13,3	4,7	1,6	19,6	124,0
December	10,9	6,9	12,0	9,9	67,1	106,8	14,2	5,3	1,7	21,2	128,0
1965 Maart	11,6	6,6	12,1	9,6	66,8	106,7	15,3	6,4	1,5	23,2	129,9
Juni	12,0	7,2	12,7	10,1	69,7	111,7	16,3	6,9	1,6	24,8	136,5
September	12,2	7,4	12,8	11,3	71,4	115,1	15,5	7,0	1,9	24,4	139,5
December	13,8	8,2	12,8	12,2	75,8	122,8	18,0	7,2	3,1	28,3	151,1
1966 Maart	13,9	8,0	13,0	12,0	78,3	125,2	17,9	8,1	2,7	28,7	153,9
Juni	15,1	8,6	13,4	12,4	80,0	129,5	17,9	7,7	2,5	28,1	157,6
September	16,7	8,9	13,7	11,4	83,8	134,5	18,2	7,6	2,5	28,3	162,8
December ⁵	18,4	9,2	14,1	13,2	87,9	142,8	19,6	6,7	2,5	28,8	171,6
1967 Maart	20,2	9,2	14,1	11,9	92,3	147,7	19,6	7,4	2,2	29,2	176,9
Juni	22,4	10,4	15,0	11,7	95,2	154,7	21,8	7,3	3,6	32,7	187,4
September ⁵	22,6	10,5	15,1	11,5	98,2	157,9	22,3	6,7	3,1	32,1	190,0
December ⁵	23,2	11,5	15,5	13,4	105,1	168,7	23,7	6,9	3,9	34,5	203,2
1968 Maart ⁵	24,1	11,6	16,3	13,8	107,3	173,1	25,1	8,2	4,2	37,5	210,6
Juni ⁵	25,3	12,1	18,2	13,3	111,2	180,1	26,7	9,1	4,5	40,3	220,4
September	27,7	12,7	19,0	13,2	108,9	181,5	26,7	11,2	3,6	41,5	223,0
December	28,0	13,9	19,8	14,3	118,4	194,4	29,8	14,5	4,1	48,4	242,8
1969 Maart	27,4	14,0	20,0	16,0	124,3	201,7	30,9	16,4	3,3	50,6	252,3
<i>Nieuwe reeks</i>											
Maart	26,6	13,0	20,8	16,0	125,3	201,7	30,9	16,4	3,3	50,6	252,3
Juni	28,6	13,3	23,4	15,1	128,8	209,2	34,6	20,4	3,0	58,0	267,2
September	27,2	14,1	24,0	15,6	124,4	205,3	33,1	25,6	3,0	61,7	267,0
December	27,6	14,0	23,7	13,7	125,9	204,9	32,4	18,5	2,1	53,0	257,9
1970 Maart	28,6	14,7	23,2	13,3	128,2	208,0	33,0	23,3	1,7	58,0	266,0
Juni	28,8	15,9	23,7	15,9	132,1	216,4	36,1	29,6	1,4	67,1	283,5
September	28,5	16,4	24,7	16,2	131,3	217,1	38,0	38,7	1,4	77,9	295,0
December	29,1	16,9	24,8	17,3	141,7	230,1	41,5	43,1	1,5	86,1	316,2
1971 Maart	30,2		24,4	18,0		231,9	40,1	50,6	0,7	91,4	323,3

1 Kredieten toegestaan in het kader van de wetten van 24 mei 1959, 17 juli 1959, 18 juli 1959, 15 februari 1961 en 14 juli 1966 (gesubsidieerde en/of gewaarborgde kredieten), en niet- « gesubsidieerde en/of gewaarborgde » kredieten waarvan ten minste een deel een oorspronkelijke looptijd heeft van 2 jaar of meer (5 jaar of meer in de oude reeks) op voorwaarde evenwel dat het geen zuiver commerciële kredieten betreft, noch kredieten hoofdzakelijk bestemd voor financiering van de bouw of de aankoop van woningen, kantoren, scholen, ziekenhuizen, enz. De oude reeks (maart 1964-maart 1969) omvatte een bepaald bedrag kredieten tot financiering van verkopen op afbetaling. In de nieuwe reeks zijn alle kredieten van deze soort ondergebracht in kolom (3).

2 Kredieten aan ondernemingen die tot doel hebben de oprichting van gebouwen en/of het uitvoeren van werken van burgerlijke bouwkunde, kredieten aan immobielvennootschappen en kredieten die vooral bestemd zijn voor het financieren van de aankoop of de bouw van woningen, kantoren, scholen, ziekenhuizen, enz.

3 Kredieten aan de kopers en verkopers op afbetaling (ongeacht of de banken al dan niet bij het verkoopcontract zijn betrokken), rechtstreeks door de banken toegestane persoonlijke leningen en door de banken aan de financieringsmaatschappijen verleende kredieten. In de oude reeks (maart 1964-maart 1969) kwam een deel van de kredieten aan de kopers op afbetaling voor in kolom (1). In de nieuwe reeks zijn alle kredieten van deze soort opgenomen in kolom (3).

4 Inclusief de promessen op het buitenland, die in tabel XIII-7 begrepen zijn in kolom (2) « Handelspapier ».

5 Inclusief het papier dat op de laatste dag van de maand verviel en dat niet kon worden geïnd omdat die dag een zaterdag of een feestdag was.

N. B. — Voor de wijze van opstelling : zie *Tijdschrift voor Documentatie en Voorlichting*, XLIIIe jaargang, deel II, nr 8, september 1967, blz. 243.

XIII - 7. — OPGENOMEN BEDRAGEN VAN DE DISCONTOKREDIETEN, VOORSCHOTTEN EN ACCEPTKREDIETEN BIJ HUN OORSPRONG DOOR DE DEPOSITOBANKEN VERLEEND AAN DE BEDRIJVEN EN PARTICULIEREN EN AAN HET BUITENLAND

Vorm en houderschap

(Miljarden franken)

Einde van de periode	Kredieten bij hun oorsprong door de depositobanken verleend				Kredieten ondergebracht buiten de depositobanken 1			Kredieten ondergebracht bij de depositobanken				Pro memorie : Andere kredieten onder- gebracht bij de banken 2
	Bank- accepten	Handels- papier	Voor- schotten	Totaal (4) = (1) tot (3) = (7) + (11)	Bank- accepten	Handels- papier	Totaal (7) = (5) + (6)	Bank- accepten	Handels- papier	Voor- schotten	Totaal (11) = (8) tot (10)	
	(1)	(2)	(3)		(5)	(6)		(8)	(9)	(10)		(12)
A. Kredieten aan bedrijven en particulieren												
1966 December 3 ...	13,8	65,7	63,3	142,8	6,4	10,5	16,9	7,4	55,2	63,3	125,9	0,2
1967 Maart	12,3	65,9	69,5	147,7	5,1	9,6	14,7	7,2	56,3	69,5	133,0	...
Juni	12,0	69,4	73,3	154,7	6,0	11,3	17,3	6,0	58,1	73,3	137,4	0,1
September 3 ...	11,2	72,2	74,5	157,9	4,3	11,3	15,6	6,9	60,9	74,5	142,3	0,1
December 3 ...	12,7	78,3	77,7	168,7	5,8	13,8	19,6	6,9	64,5	77,7	149,1	0,1
1968 Maart 3	12,7	79,6	80,8	173,1	5,3	12,2	17,5	7,4	67,4	80,8	155,6	...
Juni 3	11,6	82,3	86,2	180,1	5,0	13,4	18,4	6,6	68,9	86,2	161,7	0,1
September ...	10,9	79,8	90,8	181,5	5,8	12,9	18,7	5,1	66,9	90,8	162,8	1,6
December	11,9	84,5	98,0	194,4	7,7	17,5	25,2	4,2	67,0	98,0	169,2	...
1969 Maart	13,0	85,9	102,8	201,7	9,4	15,6	25,0	3,6	70,3	102,8	176,7	0,1
Juni	11,9	92,0	105,3	209,2	8,1	18,1	26,2	3,8	73,9	105,3	183,0	0,1
September ...	11,5	93,7	100,1	205,3	7,6	18,9	26,5	3,9	74,8	100,1	178,8	...
December	10,2	95,3	99,4	204,9	6,3	13,2	19,5	3,9	82,1	99,4	185,4	0,1
1970 Maart	10,7	94,8	102,5	208,0	4,9	11,2	16,1	5,8	83,6	102,5	191,9	0,6
Juni	12,8	97,5	106,1	216,4	5,4	10,3	15,7	7,4	87,2	106,1	200,7	0,2
September ...	13,3	94,2	109,6	217,1	4,2	8,8	13,0	9,1	85,4	109,6	204,1	...
December	14,2	101,0	114,9	230,1	7,9	9,5	17,4	6,3	91,5	114,9	212,7	0,2
1971 Maart	14,6	98,1	119,2	231,9	3,9	8,5	12,4	10,7	89,6	119,2	219,5	0,1
B. Kredieten aan het buitenland												
1966 December 3 ...	15,0	7,6	6,2	28,8	9,4	2,6	12,0	5,6	5,0	6,2	16,8	0,1
1967 Maart	14,3	8,5	6,4	29,2	8,9	2,7	11,6	5,4	5,8	6,4	17,6	0,1
Juni	16,4	9,6	6,7	32,7	8,9	3,5	12,4	7,5	6,1	6,7	20,3	0,1
September 3 ...	16,0	9,7	6,4	32,1	7,8	3,9	11,7	8,2	5,8	6,4	20,4	0,1
December 3 ...	16,8	11,3	6,4	34,5	10,4	5,0	15,4	6,4	6,3	6,4	19,1	0,1
1968 Maart 3	16,9	12,9	7,7	37,5	9,4	5,4	14,8	7,5	7,5	7,7	22,7	0,1
Juni 3	17,5	14,1	8,7	40,3	9,8	6,4	16,2	7,7	7,7	8,7	24,1	0,1
September ...	17,2	13,7	10,6	41,5	11,4	5,4	16,8	5,8	8,3	10,6	24,7	0,1
December	20,2	14,3	13,9	48,4	13,8	6,6	20,4	6,4	7,7	13,9	28,0	0,1
1969 Maart	20,2	14,6	15,8	50,6	14,4	7,1	21,5	5,8	7,5	15,8	29,1	0,1
Juni	22,9	15,6	19,5	58,0	16,2	8,5	24,7	6,7	7,1	19,5	33,3	0,1
September ...	21,1	16,0	24,6	61,7	14,5	7,6	22,1	6,6	8,4	24,6	39,6	...
December	19,1	15,8	18,1	53,0	12,7	7,9	20,6	6,4	7,9	18,1	32,4	...
1970 Maart	18,7	16,3	23,0	58,0	9,8	7,0	16,8	8,9	9,3	23,0	41,2	...
Juni	20,0	17,6	29,5	67,1	10,3	8,1	18,4	9,7	9,5	29,5	48,7	...
September ...	21,3	18,1	38,5	77,9	7,8	7,4	15,2	13,5	10,7	38,5	62,7	...
December	23,0	20,0	43,1	86,1	10,4	8,6	19,0	12,6	11,4	43,1	67,1	...
1971 Maart	20,9	19,4	51,1	91,4	7,7	7,7	15,4	13,2	11,7	51,1	76,0	...
C. Totaal												
1966 December 3 ...	28,8	73,3	69,5	171,6	15,8	13,1	28,9	13,0	60,2	69,5	142,7	0,3
1967 Maart	26,6	74,4	75,9	176,9	14,0	12,3	26,3	12,6	62,1	75,9	150,6	0,1
Juni	28,4	79,0	80,0	187,4	14,9	14,8	29,7	13,5	64,2	80,0	157,7	0,2
September 3 ...	27,2	81,9	80,9	190,0	12,1	15,2	27,3	15,1	66,7	80,9	162,7	0,2
December 3 ...	29,5	89,6	84,1	203,2	16,2	18,8	35,0	13,3	70,8	84,1	168,2	0,2
1968 Maart 3	29,6	92,5	88,5	210,6	14,7	17,6	32,3	14,9	74,9	88,5	178,3	0,1
Juni 3	29,1	96,4	94,9	220,4	14,8	19,8	34,6	14,3	76,6	94,9	185,8	0,2
September ...	28,1	93,5	101,4	223,0	17,2	18,3	35,5	10,9	75,2	101,4	187,5	1,7
December	32,1	98,8	111,9	242,8	21,5	24,1	45,6	10,6	74,7	111,9	197,2	0,1
1969 Maart	33,2	100,5	118,6	252,3	23,8	22,7	46,5	9,4	77,8	118,6	205,8	0,2
Juni	34,8	107,6	124,8	267,2	24,3	26,6	50,9	10,5	81,0	124,8	216,3	0,2
September ...	32,6	109,7	124,7	267,0	22,1	26,5	48,6	10,5	83,2	124,7	218,4	...
December	29,3	111,1	117,5	257,9	19,0	21,1	40,1	10,3	90,0	117,5	217,8	0,1
1970 Maart	29,4	111,1	125,5	266,0	14,7	18,2	32,9	14,7	92,9	125,5	233,1	0,6
Juni	32,8	115,1	135,6	283,5	15,7	18,4	34,1	17,1	96,7	135,6	249,4	0,2
September ...	34,6	112,3	148,1	295,0	12,0	16,2	28,2	22,6	96,1	148,1	266,8	...
December	37,2	121,0	158,0	316,2	18,3	18,1	36,4	18,9	102,9	158,0	279,8	0,2
1971 Maart	35,5	117,5	170,3	323,3	11,6	16,2	27,8	23,9	101,3	170,3	295,5	0,1

1 Die kredieten zijn hoofdzakelijk ondergebracht bij de Nationale Bank van België, bij het Herdiscontering- en Waarborginstituut, bij andere Belgische financiële instellingen en in het buitenland.

2 Het gaat hier om handelspapier.

3 Incl. het papier dat op de laatste dag van de maand verviel en dat niet kon worden geïnd omdat die dag een zaterdag of een feestdag was.

N. B. — Voor de wijze van opstelling : zie Tijdschrift voor Documentatie en Voorlichting, XLIIIe jaargang, deel II, nr 3, september 1967, blz. 248.

**XIII - 8. — DISCONTOKREDIETEN, VOORSCHOTTEN EN ACCEPTKREDIETEN
AAN DE BEDRIJVEN EN PARTICULIEREN EN AAN HET BUITENLAND
ONDERGEBRACHT BIJ DE NATIONALE BANK VAN BELGIE**

(Miljarden franken)

Einde van de periode	Kredieten bij hun oorsprong door de Nationale Bank verleend (rechtstreekse kredieten)			Geherdisconteerde wissels			Algemeen totaal			
	Handels-papier (1)	Voor-schotten (2)	Totaal (3) = (1) + (2)	Bank-accepten (4)	Handels-papier (5)	Totaal (6) = (4) + (5)	Bank-accepten (7)	Handels-papier (8)	Voor-schotten (9)	Totaal (10) = (7) tot (9) = (3) + (6)
A. Kredieten aan bedrijven en particulieren										
1966 December ¹	1,9	...	1,9	4,0	2,0	6,0	4,0	3,9	...	7,9
1967 Maart	1,8	...	1,8	0,8	0,5	1,3	0,8	2,3	...	3,1
Juni	1,4	...	1,4	0,2	1,1	1,3	0,2	2,5	...	2,7
September ¹	1,2	...	1,2	...	1,1	1,1	...	2,3	...	2,3
December ¹	2,2	...	2,2	0,7	2,7	3,4	0,7	4,9	...	5,6
1968 Maart ¹	2,2	...	2,2	...	0,6	0,6	...	2,8	...	2,8
Juni ¹	1,4	...	1,4	0,9	1,2	2,1	0,9	2,6	...	3,5
September	1,1	...	1,1	0,4	1,1	1,5	0,4	2,2	...	2,6
December	1,9	...	1,9	1,9	7,5	9,4	1,9	9,4	...	11,3
1969 Maart	2,4	...	2,4	2,8	6,4	9,2	2,8	8,8	...	11,6
Juni	1,5	0,2	1,7	3,6	8,3	11,9	3,6	9,8	0,2	13,6
September	1,4	...	1,4	4,3	9,7	14,0	4,3	11,1	...	15,4
December	2,5	...	2,5	1,9	4,1	6,0	1,9	6,6	...	8,5
1970 Maart	2,4	...	2,4	0,6	0,6	1,2	0,6	3,0	...	3,6
Juni	1,6	...	1,6	1,8	1,7	3,5	1,8	3,3	...	5,1
September	1,2	...	1,2	...	0,5	0,5	...	1,7	...	1,7
December	2,1	0,2	2,3	1,4	1,1	2,5	1,4	3,2	0,2	4,8
1971 Maart	2,5	...	2,5	...	0,1	0,1	...	2,6	...	2,6
B. Kredieten aan het buitenland										
1966 December ¹	7,2	0,4	7,6	7,2	0,4	...	7,6
1967 Maart	6,6	0,3	6,9	6,6	0,3	...	6,9
Juni	6,1	0,7	6,8	6,1	0,7	...	6,8
September ¹	2,7	...	2,7	2,7	2,7
December ¹	7,2	0,9	8,1	7,2	0,9	...	8,1
1968 Maart ¹	4,8	0,5	5,3	4,8	0,5	...	5,3
Juni ¹	0,1	...	0,1	6,8	1,2	8,0	6,8	1,3	...	8,1
September	0,3	...	0,3	8,3	1,3	9,6	8,3	1,6	...	9,9
December	0,1	...	0,1	11,3	2,8	14,1	11,3	2,9	...	14,2
1969 Maart	11,2	3,1	14,3	11,2	3,1	...	14,3
Juni	0,1	...	0,1	12,6	4,4	17,0	12,6	4,5	...	17,1
September	0,3	...	0,3	11,7	3,6	15,3	11,7	3,9	...	15,6
December	0,1	...	0,1	8,5	1,2	9,7	8,5	1,3	...	9,8
1970 Maart	0,1	...	0,1	3,7	0,9	4,6	3,7	1,0	...	4,7
Juni	0,3	...	0,3	5,4	1,4	6,8	5,4	1,7	...	7,1
September	0,1	...	0,1	0,1	...	0,1
December	0,2	...	0,2	1,3	0,3	1,6	1,3	0,5	...	1,8
1971 Maart	0,2	...	0,2	0,2	...	0,2
C. Totaal										
1966 December ¹	1,9	...	1,9	11,2	2,4	13,6	11,2	4,3	...	15,5
1967 Maart	1,8	...	1,8	7,4	0,8	8,2	7,4	2,6	...	10,0
Juni	1,4	...	1,4	6,3	1,8	8,1	6,3	3,2	...	9,5
September ¹	1,2	...	1,2	2,7	1,1	3,8	2,7	2,3	...	5,0
December ¹	2,2	...	2,2	7,9	3,6	11,5	7,9	5,8	...	13,7
1968 Maart ¹	2,2	...	2,2	4,8	1,1	5,9	4,8	3,3	...	8,1
Juni ¹	1,5	...	1,5	7,7	2,4	10,1	7,7	3,9	...	11,6
September	1,4	...	1,4	8,7	2,4	11,1	8,7	3,8	...	12,5
December	2,0	...	2,0	13,2	10,3	23,5	13,2	12,3	...	25,5
1969 Maart	2,4	...	2,4	14,0	9,5	23,5	14,0	11,9	...	25,9
Juni	1,6	0,2	1,8	16,2	12,7	28,9	16,2	14,3	0,2	30,7
September	1,7	...	1,7	16,0	13,3	29,3	16,0	15,0	...	31,0
December	2,6	...	2,6	10,4	5,3	15,7	10,4	7,9	...	18,3
1970 Maart	2,5	...	2,5	4,3	1,5	5,8	4,3	4,0	...	8,3
Juni	1,9	...	1,9	7,2	3,1	10,3	7,2	5,0	...	12,2
September	1,3	...	1,3	...	0,5	0,5	...	1,8	...	1,8
December	2,3	0,2	2,5	2,7	1,4	4,1	2,7	3,7	0,2	6,6
1971 Maart	2,7	...	2,7	...	0,1	0,1	...	2,8	...	2,8

¹ Incl. het papier dat op de laatste dag van de maand verviel en dat niet kon worden geïnd omdat die dag een zaterdag of een feestdag was.
N. B. — Voor de wijze van opstelling : zie *Tijdschrift voor Documentatie en Voorlichting*, XLIIe jaargang, deel II, nr 8, september 1967, blz. 249.

**XIII - 9. — OPGENOMEN BEDRAGEN VAN DE DISCONTOKREDIETEN,
VOORSCHOTTEN EN ACCEPTKREDIETEN
BIJ HUN OORSPRONG DOOR DE GELDSCHEPPENDE INSTELLINGEN VERLEEND
AAN DE BEDRIJVEN EN PARTICULIEREN EN AAN HET BUITENLAND**

(Miljarden franken)

Einde van de periode	Kredieten bij hun oorsprong door de geldscheppende instellingen verleend 1				Kredieten ondergebracht buiten de geldscheppende instellingen			Kredieten ondergebracht bij de geldscheppende instellingen 2				Pro memorie : Andere kredieten onder- gebracht bij de geldscheppende instellingen 3
	Bank- accepten	Handels- papier	Voor- schotten	Totaal (4) = (1) tot (3) = (7) + (11)	Bank- accepten	Handels- papier	Totaal (7) = (5) + (6)	Bank- accepten	Handels- papier	Voor- schotten	Totaal (11) = (8) tot (10)	
	(1)	(2)	(3)		(5)	(6)		(8)	(9)	(10)	(8) tot (10)	(12)

A. Kredieten aan bedrijven en particulieren

1966 December 4 ...	13,8	67,6	63,3	144,7	2,2	7,8	10,0	11,6	59,8	63,3	134,7	0,2
1967 Maart	12,3	67,7	69,5	149,5	4,3	8,9	13,2	8,0	58,8	69,5	136,3	...
Juni	12,0	70,8	73,3	156,1	5,7	10,0	15,7	6,3	60,8	73,3	140,4	0,1
September 4 ...	11,2	73,4	74,5	159,1	3,9	9,7	13,6	7,3	63,7	74,5	145,5	0,1
December 4 ...	12,7	80,5	77,7	170,9	4,2	9,9	14,1	8,5	70,6	77,7	156,8	0,2
1968 Maart 4	12,7	81,8	80,8	175,3	4,9	11,1	16,0	7,8	70,7	80,8	159,3	...
Juni 4	11,6	83,7	86,2	181,5	3,9	11,6	15,5	7,7	72,1	86,2	166,0	0,1
September ...	10,9	80,9	90,8	182,6	5,3	10,9	16,2	5,6	70,0	90,8	166,4	1,7
December ...	11,9	86,4	98,0	196,3	5,8	8,6	14,4	6,1	77,8	98,0	181,9	0,6
1969 Maart	13,0	88,3	102,8	204,1	6,6	8,7	15,3	6,4	79,6	102,8	188,8	0,5
Juni	11,9	93,5	105,5	210,9	4,4	8,4	12,8	7,5	85,1	105,5	198,1	0,3
September ...	11,5	95,1	100,1	206,7	3,3	8,0	11,3	8,2	87,1	100,1	195,4	0,4
December ...	10,2	97,8	99,4	207,4	2,9	7,8	10,7	7,3	90,0	99,4	196,7	0,5
1970 Maart	10,7	97,2	102,5	210,4	3,1	9,4	12,5	7,6	87,8	102,5	197,9	0,6
Juni	12,8	99,1	106,1	218,0	3,4	6,9	10,3	9,4	92,2	106,1	207,7	0,2
September ...	13,3	95,4	109,6	218,3	3,6	7,5	11,1	9,7	87,9	109,6	207,2	0,2
December ...	14,2	103,2	115,0	232,4	5,5	7,4	12,9	8,7	95,8	115,0	219,5	0,2
1971 Maart	14,5	100,7	119,2	234,4	3,5	7,0	10,5	11,0	93,7	119,2	223,9	0,1

B. Kredieten aan het buitenland

1966 December 4 ...	15,0	7,6	6,2	28,8	2,1	2,2	4,3	12,9	5,4	6,2	24,5	0,1
1967 Maart	14,3	8,5	6,4	29,2	2,3	2,4	4,7	12,0	6,1	6,4	24,5	0,1
Juni	16,4	9,6	6,7	32,7	2,8	2,8	5,6	13,6	6,8	6,7	27,1	0,1
September 4 ...	16,0	9,7	6,4	32,1	4,3	3,6	7,9	11,7	6,1	6,4	24,2	0,1
December 4 ...	16,8	11,3	6,4	34,5	3,0	4,1	7,1	13,8	7,2	6,4	27,4	0,1
1968 Maart 4	16,9	12,9	7,7	37,5	4,4	4,6	9,0	12,5	8,3	7,7	28,5	0,1
Juni 4	17,5	14,2	8,7	40,4	2,7	4,9	7,6	14,8	9,3	8,7	32,8	0,1
September ...	17,2	14,0	10,6	41,8	3,1	4,1	7,2	14,1	9,9	10,6	34,6	0,1
December ...	20,2	14,4	13,9	48,5	2,4	3,8	6,2	17,8	10,6	13,9	42,3	0,1
1969 Maart	20,2	14,6	15,8	50,6	3,2	4,0	7,2	17,0	10,6	15,8	43,4	0,1
Juni	22,9	15,7	19,5	58,1	3,5	4,1	7,6	19,4	11,6	19,5	50,5	0,1
September ...	21,1	16,3	24,6	62,0	2,7	4,0	6,7	18,4	12,3	24,6	55,3	...
December ...	19,1	15,9	18,1	53,1	3,1	5,9	9,0	16,0	10,0	18,1	44,1	...
1970 Maart	18,7	16,4	23,0	58,1	4,8	5,5	10,3	13,9	10,9	23,0	47,8	...
Juni	20,0	17,9	29,5	67,4	4,1	6,2	10,3	15,9	11,7	29,5	57,1	...
September ...	21,3	18,2	38,5	78,0	5,9	7,0	12,9	15,4	11,2	38,5	65,1	...
December ...	23,0	20,2	43,1	86,3	6,3	7,6	13,9	16,7	12,6	43,1	72,4	...
1971 Maart	21,0	19,6	51,1	91,7	7,1	7,5	14,6	13,9	12,1	51,1	77,1	...

C. Totaal

1966 December 4 ...	28,8	75,2	69,5	173,5	4,3	10,0	14,3	24,5	65,2	69,5	159,2	0,3
1967 Maart	26,6	76,2	75,9	178,7	6,6	11,3	17,9	20,0	64,9	75,9	160,8	0,1
Juni	28,4	80,4	80,0	188,8	8,5	12,8	21,3	19,9	67,6	80,0	167,5	0,2
September 4 ...	27,2	83,1	80,9	191,2	8,2	13,3	21,5	19,0	69,8	80,9	169,7	0,2
December 4 ...	29,5	91,8	84,1	205,4	7,2	14,0	21,2	22,3	77,8	84,1	184,2	0,3
1968 Maart 4	29,6	94,7	88,5	212,8	9,3	15,7	25,0	20,3	79,0	88,5	187,8	0,1
Juni 4	29,1	97,9	94,9	221,9	6,6	16,5	23,1	22,5	81,4	94,9	198,8	0,2
September ...	28,1	94,9	101,4	224,4	8,4	15,0	23,4	19,7	79,9	101,4	201,0	1,8
December ...	32,1	100,8	111,9	244,8	8,2	12,4	20,6	23,9	88,4	111,9	224,2	0,7
1969 Maart	33,2	102,9	118,6	254,7	9,8	12,7	22,5	23,4	90,2	118,6	232,2	0,6
Juni	34,8	109,2	125,0	269,0	7,9	12,5	20,4	26,9	96,7	125,0	248,6	0,4
September ...	32,6	111,4	124,7	268,7	6,0	12,0	18,0	26,6	99,4	124,7	250,7	0,4
December ...	29,3	113,7	117,5	260,5	6,0	13,7	19,7	23,3	100,0	117,5	240,8	0,5
1970 Maart	29,4	113,6	125,5	268,5	7,9	14,9	22,8	21,5	98,7	125,5	245,7	0,6
Juni	32,8	117,0	135,6	285,4	7,5	13,1	20,6	25,3	103,9	135,6	264,8	0,2
September ...	34,6	113,6	148,1	296,3	9,5	14,5	24,0	25,1	99,1	148,1	272,3	0,2
December ...	37,2	123,4	158,1	318,7	11,8	15,0	26,8	25,4	108,4	158,1	291,9	0,2
1971 Maart	35,5	120,3	170,3	326,1	10,6	14,5	25,1	24,9	105,8	170,3	301,0	0,1

1 Kredieten bij hun oorsprong verleend door de depositobanken [kolom (4) van tabel XIII-7] en door de Nationale Bank van België [kolom (3) van tabel XIII-8].

2 Kredieten ondergebracht bij de depositobanken, bij de Nationale Bank van België, bij het Gemeentekrediet van België en bij het Herdiscontering- en Waarborginstituut (kredieten welke deze instelling door een beroep op de geldscheppende instellingen financiert).

3 Het gaat hier om handelspapier.

4 Incl. het papier dat op de laatste dag van de maand verviel en dat niet kon worden geïnd omdat die dag een zaterdag of een feestdag was.

N. B. — Voor de wijze van opstelling : zie Tijdschrift voor Documentatie en Voorlichting, XLIIIe jaargang, deel II, nr 3, september 1967, blz. 248.

XIII · 10. — BALANSEN VAN DE NATIONALE BANK VAN BELGIE

(Miljoenen franken)

Posten	1963 31 december	1964 31 december	1965 31 december	1966 31 december	1967 31 december	1968 31 december	1969 31 december	1970 31 december
ACTIVA								
Goudvoorraad	68.566	72.555	77.913	76.233	73.963	76.175	75.947	73.519
Internationaal Muntfonds :								
Deelneming							7.777	19.584
Leningen
Bijzondere trekkingsrechten	10.246
Totaal van de dekkingselementen ¹	68.566	72.555	77.913	76.233	73.963	76.175	83.724	103.349
Vreemde valuta's	21.532	26.996	21.864	21.405	36.087	18.087	35.619	39.014
Te ontvangen vreemde valuta's en goud	10.924	9.260	9.682	11.477	12.468	12.327	17.510	10.718
Activa in het buitenland, in Belgische franken	1.500	1.500	1.500	1.500	3.000	—	—	—
Internationale akkoorden :								
Europese Betalingsunie	118	62	7	—	—	—	—	—
Europees Monetair Akkoord
Internationaal Muntfonds :								
Deelneming	7.064	8.716	12.230	15.189	14.736	10.278		
Leningen ²	—	1.500	3.375	3.375	1.875	4.975		
Andere akkoorden	6	120	...	140
Debiteuren wegens termijnverkoop van vreemde valuta's en goud	21.093	26.397	21.376	21.311	35.521	18.256	34.015	37.843
Handelspapier	9.290	7.001	12.295	15.503	13.834	26.694	18.639	6.488
Voorschotten op onderpand	1.655	625	34	338	345	572	47	188
Overheidseffecten :								
Belgische overheidseffecten	9.275	9.825	9.025	9.575	2.650	14.675	15.550	13.250
Luxemburgse overheidseffecten	—	—	—	—	—	200
Deel- en pasmunt	247	397	455	302	320	266	281	265
Tegood bij het Bestuur der Postchecks ...	1	2	1	2	2	2	1	2
Geconsolideerde vordering op de Staat	34.000	34.000	34.000	34.000	34.000	34.000	34.000	34.000
Overheidsfondsen	2.703	2.793	2.953	3.197	3.367	3.514	3.633	3.728
Gebouwen, materieel en meubelen	1.657	1.712	1.788	1.909	1.999	2.064	2.105	2.161
Waarden van de Pensioenkas van het Personeel	1.430	1.593	1.804	2.035	2.329	2.583	2.858	3.120
Diversen	1.186	1.215	1.509	1.640	1.357	1.919	1.746	1.982
	192.241	206.149	211.817	218.991	237.853	226.707	249.728	256.248
Orderekening :								
Bestuur der Postchecks : Tegood voor rekening van de Minister van Nationale Opvoeding (Schoolpakt)	1.500	1.450	1.362	1.350	1.672	2.437	2.649	2.586
PASSIVA								
Bankbiljetten in omloop	150.508	160.286	170.269	175.311	177.482	183.243	183.002	188.212
Rekeningen-courant :								
gewone rekening	3	5	18	12	2	4	25	23
Schatkist { buitengewone conjunctuur-taks	17	12	14	13	10	9	8	7
speciale rekening vereffening E.B.U.	—	—	—	—	—
Banken in het buitenl. : gew. rekening.	309	329	394	390	316	677	383	526
Diverse rekeningen-courant en te betalen waarden	3.298	1.651	2.337	2.281	3.206	2.545	4.511	4.205
Internationale akkoorden :								
Europees Monetair Akkoord	126	161	262	128	271	256	148	459
Andere akkoorden	333	383	217	325	326	224	319	264
Totaal der verbintenissen op zicht ...	154.594	162.827	173.511	178.460	181.613	186.958	188.396	193.696
Internationaal Muntfonds :								
Bijzondere trekkingsrechten, netto cumulatieve toewijzing	—	—	—	—	—	—	—	3.545
Belgische banken, monetaire reserve	—	1.253
Te leveren vreemde valuta's en goud ...	32.000	35.707	31.151	32.800	48.218	30.665	51.767	48.687
Pensioenkas van het Personeel	1.430	1.593	1.804	2.035	2.329	2.583	2.858	3.120
Diversen	1.453	1.849	2.187	2.366	2.216	2.908	3.022	3.415
Kapitaal	400	400	400	400	400	400	400	400
Reserves en afschrijvingsrekeningen	2.364	2.520	2.764	2.930	3.077	3.193	3.285	3.385
	192.241	206.149	211.817	218.991	237.853	226.707	249.728	256.248
Orderekening :								
Minister van Nationale Opvoeding : Tegood voor zijn rekening bij het Bestuur der Postchecks (Schoolpakt)	1.500	1.450	1.362	1.350	1.672	2.437	2.649	2.586

N. B. — Het Jaarverslag van de N.B.B. bevat, in bijlage, al de weekstaten voor het verslagjaar. Het geeft eveneens een beknopte toelichting bij de voornaamste balansposten.

¹ De elementen van de dekking der verbintenissen op zicht worden bepaald door artikel 4 van de wet van 9 juni 1969, die het artikel 7 alinea 2 van de organieke wet van de Bank wijzigde, en door artikel 30 van de statuten van de Bank, dat gewijzigd werd door de algemene vergadering der aandeelhouders van de Bank van 5 september 1969. Deze wijziging werd goedgekeurd door het koninklijk besluit van 22 september 1969, gepubliceerd in het *Belgisch Staatsblad* van 7 oktober 1969.

Voor deze laatste datum werd alleen de goudvoorraad als dekkingselement aangenomen.

² Speciale bons van de Belgische Schatkist (Wet van 4-1-1963, Overeenkomst van 1-2-1963).

XIII - 10. — WEEKSTATEN VAN DE NATIONALE BANK VAN BELGIE

(Miljoenen franken)

Posten	1970 9 maart	1971 8 maart	1970 6 april	1971 5 april	1970 4 mei	1971 10 mei	1970 8 juni	1971 7 juni
ACTIVA								
Goudvoorraad	75.959	73.334	75.959	73.334	75.930	79.396	75.943	79.300
Internationaal Muntfonds :								
Deelneming	9.277	25.769	10.372	23.169	10.254	19.832	15.294	19.557
Leningen
Bijzondere trekkingsrechten	3.945	13.723	3.995	14.973	4.095	15.723	4.596	17.770
<i>Totaal van de dekkingselementen</i> ¹	89.181	112.826	90.326	111.476	90.279	114.951	95.833	116.627
Vreemde valuta's	35.450	41.411	38.291	42.113	38.486	44.249	34.098	46.555
Te ontvangen vreemde valuta's en goud	17.470	6.681	17.553	5.060	17.488	4.643	17.117	3.607
Internationale akkoorden :								
Europees Monetair Akkoord
Andere akkoorden	14	95	71	92	82	141	76	6
Debiteuren wegens termijnverkoop van vreemde valuta's en goud	34.539	39.984	37.439	39.556	37.427	43.512	32.519	44.752
Handelspapier	9.794	3.150	6.184	2.721	17.196	2.284	10.606	1.959
Voorschotten op onderpand	35	23	16	27	677	13	25	28
Overheidseffecten :								
Belgische overheidseffecten	13.850	5.725	15.100	10.500	4.850	14.475	15.050	7.450
Luxemburgse overheidseffecten
Deel- en pasmunt	405	366	405	382	395	345	340	301
Tegoed bij het Bestuur der Postchecks ...	1	1	2	1	2	1	2	2
Geconsolideerde vordering op de Staat	34.000	34.000	34.000	34.000	34.000	34.000	34.000	34.000
Overheidsfondsen	3.727	3.832	3.720	3.832	3.728	3.832	3.728	3.832
Gebouwen, materieel en meubelen	2.105	2.161	2.105	2.161	2.105	2.161	2.105	2.161
Waarden v/d Pensioenkas v/h Personeel	2.990	3.276	2.987	3.273	3.011	3.311	3.019	3.320
Diversen	1.389	1.161	1.403	947	2.027	1.132	1.900	1.677
Orderekening :	244.950	254.692	249.602	256.141	251.753	269.050	250.418	266.277
Bestuur der Postchecks : Tegoed voor rekening van de Minister van Nationale Opvoeding (Schoolpakt)	2.216	2.133	2.023	1.922	1.862	1.686	1.637	1.520
PASSIVA								
Bankbiljetten in omloop	178.004	184.064	179.229	186.557	181.068	189.872	184.222	195.391
Rekeningen-courant :								
Schatkist { gewone rekening	8	17	8	14	13	2	6	16
buitengewone conjunctuurtaks	8	7	8	7	8	7	8	7
Banken in het buitenl. : gew. rekening.	431	484	458	627	515	607	476	578
Diverse rekeningen-courant en te betalen waarden	864	5.428	727	5.992	864	11.583	1.193	2.226
Internationale akkoorden :								
Europees Monetair Akkoord	122	292	82	249	105	317	124	422
Andere akkoorden	247	343	363	413	316	593	268	581
<i>Totaal der verbintenissen op zicht</i> ...	179.684	190.635	180.875	193.859	182.889	202.981	186.297	199.221
Internationaal Muntfonds :								
Bijzondere trekkingsrechten, netto cumulatieve toewijzing	3.545	7.022	3.545	7.022	3.545	7.022	3.545	7.022
Belgische banken, monetaire reserve
Te leveren vreemde valuta's en goud ...	52.192	46.904	55.177	44.824	55.086	48.255	49.753	48.752
Pensioenkas van het Personeel	2.990	3.276	2.987	3.273	3.011	3.311	3.019	3.320
Diversen	2.811	3.022	3.290	3.330	3.494	3.648	4.076	4.129
Kapitaal	400	400	400	400	400	400	400	400
Reserves en afschrijvingsrekeningen	3.328	3.433	3.328	3.433	3.328	3.433	3.328	3.433
Orderekening :	244.950	254.692	249.602	256.141	251.753	269.050	250.418	266.277
Minister van Nationale Opvoeding : Tegoed voor zijn rekening bij het Bestuur der Postchecks (Schoolpakt)	2.216	2.133	2.023	1.922	1.862	1.686	1.637	1.520

N. B. — Het jaarverslag van de Nationale Bank van België bevat, in bijlage, al de weekstaten voor het verslagjaar. Het geeft eveneens een beknopte toelichting bij de voornaamste balansposten.

¹ De elementen van de dekking der verbintenissen op zicht worden bepaald door artikel 4 van de wet van 9 juni 1969, die het artikel 7 alinea 2 van de organieke wet van de Bank wijzigde, en door artikel 30 van de statuten van de Bank, dat gewijzigd werd door de buitengewone algemene vergadering der aandeelhouders van de Bank van 5 september 1969. Deze wijziging werd goedgekeurd door het koninklijk besluit van 22 september 1969, gepubliceerd in het *Belgisch Staatsblad* van 7 oktober 1969. Voor deze laatste datum werd alleen de goudvoorraad als dekkingselement aangenomen.

XIII - 11. — VERRICHTINGEN IN POSTREKENING

Bron : B.P.C.

	Duizenden rekeningen	Totaal tegoed 1	Tegoed van particulieren 2	Credit		Debet		Algemene beweging	Percentages van de verrichtingen uitgevoerd zonder gebruik van chartaal geld
				Stortingen en diversen	Giro's	Cheques en diversen	Giro's		
				(daggemiddelden) 3					
(miljarden franken)									
1964	956	50,5	36,8	62,8	147,4	62,2	147,4	419,8	93
1965	981	54,1	38,8	72,4	163,7	72,2	163,7	472,0	93
1966	995	58,4	40,7	81,6	182,3	81,1	182,3	527,3	93
1967	1.004	60,6	41,3	89,0	194,5	89,2	194,5	567,1	93
1968	1.013	63,4	42,7	98,6	209,7	97,8	209,7	607,6	94
1969	1.017	68,0	45,1	112,5	234,0	112,5	234,0	693,0	94
1970	1.023	72,5	47,8	127,2	252,1	126,4	252,1	757,8	94
1969 1 ^e kwartaal	1.015	66,3	44,3	102,4	222,7	104,8	222,7	652,7	94
2 ^e kwartaal	1.014	67,7	45,7	118,8	233,0	117,6	233,0	702,5	94
3 ^e kwartaal	1.018	69,9	45,3	112,2	237,0	114,5	237,0	700,6	94
4 ^e kwartaal	1.022	68,0	45,1	116,3	243,3	113,2	243,3	716,1	94
1970 1 ^e kwartaal	1.021	70,1	46,8	115,1	238,9	117,2	238,9	710,1	94
2 ^e kwartaal	1.020	70,8	48,2	126,7	244,6	125,2	244,6	741,1	94
3 ^e kwartaal	1.023	73,8	46,9	127,7	254,5	129,7	254,5	766,4	94
4 ^e kwartaal	1.030	75,6	49,2	139,3	270,3	133,6	270,3	813,6	94
1971 1 ^e kwartaal	1.030	79,3	52,0	135,1	274,5	138,5	274,5	822,7	95
1970 April	1.020	69,3	47,1	132,1	253,5	125,9	253,5	765,0	94
Mei	1.020	69,5	49,3	118,2	235,6	123,7	235,6	713,1	94
Juni	1.020	73,1	48,2	129,7	244,8	126,0	244,8	745,3	94
Juli	1.021	84,6	48,5	152,7	299,8	155,0	299,8	907,4	94
Augustus	1.022	68,5	46,2	114,0	234,1	118,0	234,1	700,2	95
September	1.025	68,3	46,1	116,3	229,5	116,2	229,5	691,5	94
Oktober	1.028	72,0	47,1	132,6	258,8	125,5	258,8	775,7	95
November	1.030	74,4	48,2	129,6	266,7	134,1	266,7	797,1	94
December	1.031	80,4	52,4	155,8	285,5	141,3	285,5	868,1	94
1971 Januari	1.031	82,7	53,6	138,3	280,1	143,0	280,1	841,5	95
Februari	1.030	76,1	51,8	131,3	266,9	134,4	266,9	799,5	96
Maart	1.030	79,1	50,5	135,7	276,6	138,2	276,6	827,0	95
April	1.029	76,4	50,5	142,8	270,4	136,3	270,4	819,9	95

¹ Omvat het tegoed van de particulieren en van de Rijksrekenplichtigen.

² De cijfers over de tegoeden der particulieren per einde periode, worden in de stand van de Staatsschuld gepubliceerd (cf. tabel 8, hoofdstuk XVI van onderhavig Tijdschrift).

³ Gemiddeld tegoed op het einde van elke dag der maand, zowel werkdagen als niet-werkdagen. Voor een zon- of feestdag is het vermelde tegoed dat van de vorige werkdag.

XIII - 12. — ALGEMENE STAAT DER BANKEN ¹

(Miljoenen franken)

Activa

Posten	1967 31 december	1968 31 december	1969 31 december	1970 31 december	1970 31 maart	1971 31 maart	1970 30 april	1971 30 april
Activa van de monetaire reserve, speciaal deposito bij de N.B.B.	—	—	—	—	—	—	—	—
Kas, Nationale Bank, postrekening, N.K.B.K.	10.583	10.466	12.243	10.108	9.704	8.781	5.763	6.735
Daggeld	5.559	4.894	11.942	10.957	9.837	8.678	6.291	4.168
Bankiers	49.380	72.637	111.824	138.852	103.496	138.153	117.069	131.087
Moedermaatschappij, succursalen en filialen	10.353	13.100	15.542	38.766	17.744	48.605	22.303	56.897
Andere te innen waarden op korte termijn	16.506	21.086	30.932	24.887	32.517	34.027	41.373	39.253
Wissels	118.984	119.034	142.197	156.753	150.480	156.475	152.437	161.618
a) Overheidspapier	41.099	37.717	46.822	41.034	48.353	37.550	49.835	39.762
b) Handelspapier ²	77.885	81.317	95.375	115.719	102.127	118.925	102.602	121.856
Prolongaties en voorschotten op effecten	1.516	1.644	1.441	1.809	1.523	1.786	1.514	2.290
Debiteuren wegens verstrekte accepten	29.484	32.044	29.338	37.196	29.380	35.514	30.981	37.935
Diverse debiteuren	82.733	110.343	115.987	156.183	124.029	168.460	129.825	178.451
Effecten	3	3	141.426	175.718	145.560	191.106	151.789	191.265
a) Belgische overheidsfondsen	3	3	132.966	159.698	138.649	171.281	143.712	170.519
b) Overige leningen	3	3	8.228	15.788	6.719	19.605	7.993	20.525
c) Aandelen en deelbewijzen	3	3	226	98	184	63	74	66
d) Overige effecten	3	3	6	134	8	157	10	155
Belegde wettelijke reserve	3	3	984	1.128	987	1.140	1.065	1.163
Participaties	3	3	6.573	7.942	7.153	8.260	7.570	8.215
a) Dochtermaatschappijen	3	3	2.295	2.440	2.798	2.503	2.786	2.512
b) Overige participaties	3	3	4.278	5.502	4.355	5.757	4.784	5.703
Oprichtings- en eerste inrichtingskosten	114	102	136	135	141	144	143	155
Gebouwen	3.300	3.652	4.192	5.014	4.413	5.169	4.361	5.104
Participaties in dochtermaatsch. voor immobiëlen	283	449	310	307	310	326	311	326
Vorderingen op dochtermaatsch. voor immobiëlen	77	85	200	246	203	247	206	254
Materieel en meubilair	455	465	606	795	631	768	648	780
Diversen	5.356	5.574	7.273	9.523	5.891	8.505	7.133	9.471
Totaal der activa ...	444.837	527.786	633.146	776.319	643.999	816.144	680.782	835.167

¹ De algemene staat bevat, wat betreft de banken welke hun bedrijvigheid gedeeltelijk in het buitenland uitoefenen, slechts de bestanddelen der activa van de Belgische zetels. De saldi van de rekeningen geopend door deze laatste op naam van de in het buitenland gevestigde zetels zijn opgenomen onder de rubriek « Moedermaatschappij, succursalen en filialen ».

² Wissels herdisconteerd door de banken bij de N.B.B. en bij de parastatale instellingen

(Uitstaande bedragen in miljoenen franken)

1967 31 december	28.946	1969 31 december	21.161	1970 31 maart	16.699	1970 30 april	19.418
1968 31 december	32.985	1970 31 december	19.302	1971 31 maart	17.798	1971 30 april	16.469

³ Voor 31 maart 1969, ingedeeld als volgt :

	81-12-66	81-12-67	81-12-68
Effecten	94.289	110.154	182.211
a) Belegde wettelijke reserve	789	833	907
b) Belgische overheidsfondsen	87.264	102.140	119.174
c) Buitenlandse overheidsfondsen	1.896	2.384	6.129
d) Bankaandelen	1.904	2.195	3.075
e) Andere fondsen	2.436	2.602	2.926

XIII - 12. — ALGEMENE STAAT DER BANKEN ¹

(Miljoenen franken)

Passiva

Posten	1967 31 december	1968 31 december	1969 31 december	1970 31 december	1970 31 maart	1971 31 maart	1970 30 april	1971 30 april
<i>Opvraagbaar :</i>								
Schuldeisers gedekt door zakelijke zekerheden	784	1.306	922	998	726	1.539	4.816	1.006
a) Schuldeisers gewaarborgd door voorrechten ...	493	490	649	738	496	583	692	792
b) Schuldeisers bij overeenkomst door zakelijke zekerheden gewaarborgd	291	816	273	260	230	956	4.124	214
Daggeeld	5.733	8.739	6.906	10.030	5.630	8.250	8.169	13.383
a) Gedekt door reële zekerheden	1.354	2.449	1.628	1.291	1.891	2.101	3.072	5.019
b) Niet-gedekt door reële zekerheden	4.379	6.290	5.278	8.739	3.739	6.149	5.097	8.364
Bankiers	94.222	119.989	164.481	243.254	158.747	259.319	174.854	258.765
Moedermaatschappij, succursalen en filialen	9.963	9.919	12.344	17.296	16.985	21.335	19.095	28.583
Geaccepteerde wissels	29.486	32.044	29.338	37.197	29.386	35.514	30.988	37.936
Andere te betalen waarden op korte termijn	7.891	13.964	22.457	18.003	22.947	24.820	32.186	29.430
Crediteuren wegens wissels ter incasso	1.320	1.976	1.944	1.817	1.972	1.779	2.121	1.718
Deposito's en crediteuren	245.174	281.371	322.625	365.783	336.352	381.738	335.406	379.303
a) Dadelijk opvraagbaar	109.864	122.443	124.004	140.602	126.544	144.628	125.139	141.882
b) Op hoogstens dertig dagen	16.778	18.476	26.342	32.976	31.856	37.305	31.759	36.571
c) Op meer dan dertig dagen	51.132	56.319	85.087	96.466	91.773	97.949	92.384	97.206
d) Op meer dan één jaar	4.364	7.355	6.107	8.493	5.986	10.442	5.764	10.612
e) Op meer dan twee jaar	3.493	5.023	7.384	10.732	6.894	11.069	7.196	11.155
f) Bankboekjes	57.739	69.787	71.948	74.640	71.556	78.443	71.381	79.936
g) Andere op boekjes ingeschreven deposito's	1.804	1.968	1.753	1.874	1.743	1.902	1.783	1.941
Obligaties en kasbons	13.546	16.538	18.680	23.269	20.077	24.995	20.348	25.389
Nog te storten bedragen op fondsen en participaties	941	1.145	1.186	1.242	1.200	1.364	1.200	1.367
Diversen	12.317	13.298	17.427	19.265	14.399	16.792	15.444	19.084
Totaal opvraagbaar ...	421.377	500.289	598.310	738.154	608.421	777.445	644.627	795.964
<i>Speciaal opvraagbaar :</i>								
Achtergestelde passiva	—	—	2.392	3.942	2.792	3.942	2.792	3.938
<i>Niet opvraagbaar :</i>								
Kapitaal	14.610	17.859	20.442	21.136	20.436	21.271	20.515	21.273
Niet beschikbare reserve wegens uitgiftepremie	2.368	2.867	4.312	4.289	4.317	4.291	4.327	4.294
Wettelijke reserve (art. 13, K.B. 185)	833	906	977	1.128	981	1.138	1.060	1.167
Beschikbare reserve	5.425	5.589	6.369	7.268	6.658	7.509	7.065	7.977
Reservefonds	224	276	344	402	394	548	396	554
Totaal niet opvraagbaar ...	23.460	27.497	32.444	34.223	32.786	34.757	33.363	35.265
Totaal der passiva ...	444.837	527.786	633.146	776.319	643.999	816.144	680.782	835.167

De algemene staat bevat, wat betreft de banken welke hun bedrijvigheid gedeeltelijk in het buitenland uitoefenen, slechts de bestanddelen der passiva van de Belgische zetels. De saldi van de rekeningen geopend door deze laatste op naam van de in het buitenland gevestigde zetels zijn opgenomen onder de rubriek « Moedermaatschappij, succursalen en filialen ».

**XIII - 13. — GEZAMENLIJKE BETALINGEN
DOOR MIDDEL VAN DIRECT OPEISBARE BANKDEPOSITO'S IN BELGISCHE FRANKEN
EN VAN TEGOEDEN IN POSTREKENING ¹**

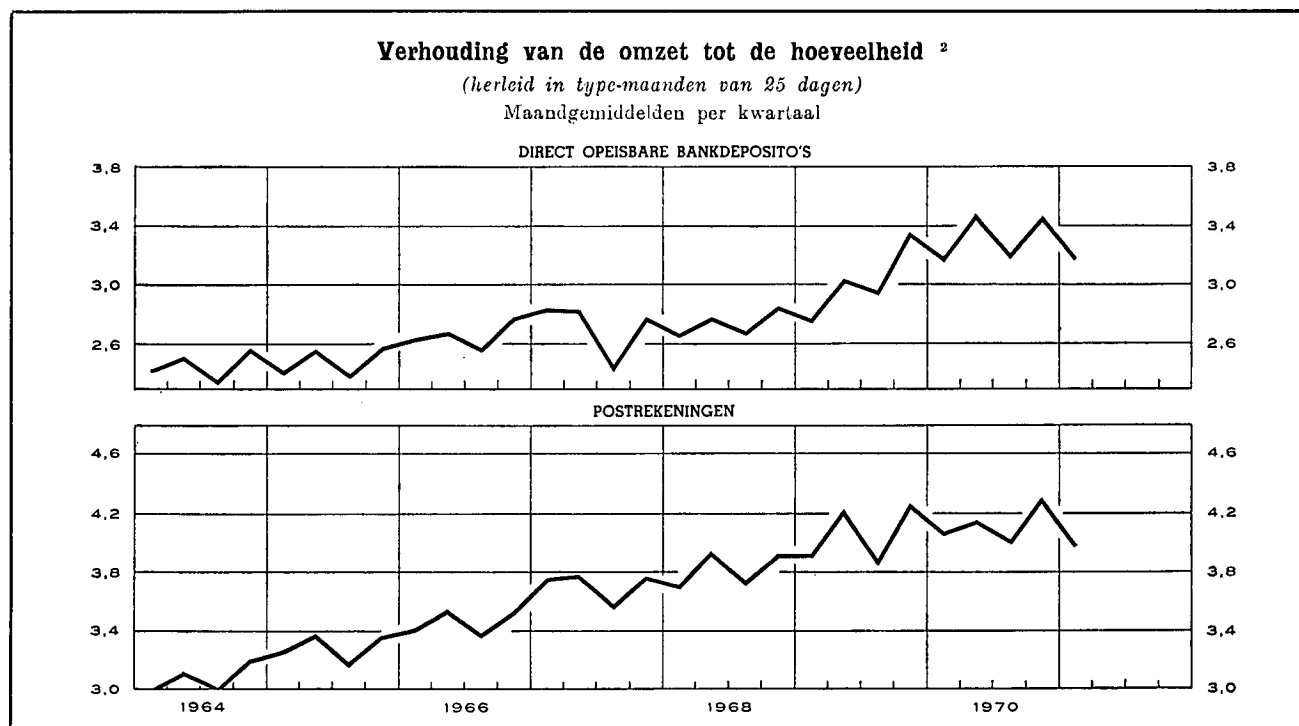

Maandgemiddelden of maand	Gezamenlijke betalingen per type-maand van 25 dagen door middel van			Verhouding van de omzet tot de hoeveelheid ²		
	direct opeisbare bankdeposito's ³	tegoeden in postrekening ⁴	Totaal	bruto	uitgedrukt in type-maand van 25 dagen	
	(miljarden franken)			direct opeisbare bankdeposito's ³	direct opeisbare bankdeposito's ³	tegoeden in postrekening ⁴
1964	154,7	121,0	275,7	2,50	2,46	3,08
1965	167,8	135,8	303,6	2,51	2,48	3,30
1966	191,3	149,3	340,6	2,70	2,67	3,47
1967	210,3	163,9	374,2	2,74	2,72	3,71
1968	236,6	174,0	410,6	2,78	2,74	3,83
1969	280,6	194,9	475,5	3,06	3,03	4,07
1970	325,7	207,3	533,0	3,36	3,33	4,13
1969 1 ^e kwartaal	253,8	185,4	439,2	2,81	2,77	3,92
2 ^e kwartaal	288,7	205,7	494,4	3,00	3,04	4,22
3 ^e kwartaal	273,9	187,2	461,1	3,03	2,95	3,88
4 ^e kwartaal	306,2	201,3	507,5	3,40	3,35	4,26
1970 1 ^e kwartaal	291,8	197,5	489,3	3,18	3,18	4,07
2 ^e kwartaal	341,6	211,3	552,9	3,47	3,47	4,15
3 ^e kwartaal	319,3	199,5	518,8	3,29	3,20	4,01
4 ^e kwartaal	349,9	221,0	570,9	3,50	3,46	4,30
1971 1 ^e kwartaal	341,5	222,7	564,2	3,22	3,18	3,98
1970 April	337,1	209,4	546,5	3,66	3,52	4,28
Mei	344,9	224,1	569,0	3,23	3,51	4,32
Juni	342,8	200,4	543,2	3,52	3,39	3,85
Juli	343,6	216,1	559,7	3,55	3,42	4,17
Augustus	296,2	196,6	492,8	3,02	3,02	4,05
September	318,2	185,7	503,9	3,30	3,17	3,81
Oktober	315,3	196,0	511,3	3,42	3,16	3,93
November	346,5	238,9	585,4	3,24	3,52	4,74
December	388,1	228,1	616,2	3,84	3,69	4,24
1971 Januari	334,4	225,1	559,5	3,08	3,08	4,00
Februari	339,9	236,2	576,1	3,06	3,19	4,20
Maart	350,2	206,9	557,1	3,52	3,26	3,75
April	377,4	257,4	634,8	3,43	3,43	4,72

¹ Benaderende gegevens volgens het totaal der debetverrichtingen (incl. de rekeningen van vreemdelingen en de debetverrichtingen met betrekking tot betalingen naar het buitenland).

² De verhouding van de omzet tot de hoeveelheid wordt verkregen door deling van het bedrag der debiteringen op de rekeningen van de direct opeisbare bankdeposito's in Belgische franken of op de postrekeningen van de particulieren en de buitengewone Rijksrekenplichtigen door de gemiddelde tegoeden op deze rekeningen tijdens de beschouwde periode.

³ De telling omvat niet alle banken.

⁴ Uit de brutogegevens werden de dubbel geteide overschrijvingen verwijderd, die voortvloeien uit de inrichting van de Rijksboekhouding en waarvan een telling mogelijk was.

N. B. -- Wijze van opstelling : zie *Tijdschrift voor Documentatie en Voorlichting*, XXVe jaargang, deel II, nr 4, oktober 1950, blz. 222.

Bibliografische referenties : *Jaarverslagen van de N.B.B. — Belgisch Staatsblad : Algemene staat der banken. — Statistisch Jaarboek voor België. — Statistisch Tijdschrift van het N.I.S. — Belgische economische statistieken 1950-1960, deel I. — Tijdschrift voor Documentatie en Voorlichting : XLe jaargang, deel I, nr 1, januari 1965, blz. 21 : XLIIe jaargang, deel I, nr 1, januari 1967, blz. 19; deel II, nr 8, september 1967, blz. 248. — Jaarverslag van de Bankcommissie.*

XIV. — NIET GELDSCHIPPENDE FINANCIËLE INSTELLINGEN

4. — VOORNAAMSTE ACTIVA EN PASSIVA VAN HET RENTENFONDS

(Miljoenen franken)

Bron : Jaarverslagen van het Rentenfonds.

Einde periode	Activa					Passiva		
	Portefeuille			Creditsaldo bij de Nationale Bank van België	Te leen gegeven geld op zeer korte termijn	Certificaten van het Rentenfonds	Te leen genomen geld op zeer korte termijn	Debetsaldo bij de Nationale Bank van België
	Genoteerde waarden	Schatkist-certificaten tranche B	Andere schatkist-certificaten					
nominale waarde								
1960	6.661	1.403	1.200	6	15	5.812
1961	6.892	1.086	...	3.201	3.069	10.996
1962	7.759	2.226	50	6.440	...	589
1963	8.383	2.711	6.549	877	600
1964	6.827	4.099	7.357	...	389
1965	6.299	2.728	...	50	...	5.884
1966	6.426	3.269	4.524	1.563	320
1967	5.943	3.560	141	6.348
1968	7.959	5.124	432	8.892	1.256	...
1969	7.833	4.654	8.377	631	...
1968 Januari	5.815	2.296	2.023	6.694
Februari	6.113	2.657	2.282	7.685
Maart	6.572	3.250	848	7.262
April	6.537	2.590	2.771	8.462
Mei	6.655	2.300	4.000	...	2.100	8.974	585	2.100
Juni	7.534	2.300	5.500	...	1.700	8.915	1.063	3.500
Juli	7.330	3.660	2.200	9.365	...	438
Augustus	7.567	3.785	3.300	...	2.700	10.123	945	2.700
September	7.746	3.685	1.500	...	2.457	8.988	71	2.922
Oktober	7.276	4.194	2.550	9.927	...	617
November	7.314	3.684	4.000	...	1.234	10.165	1.234	1.264
December	7.959	5.124	432	8.892	1.256	...
1969 Januari	7.567	4.394	1.745	8.041	611	1.556
Februari	7.996	3.838	2.700	8.292	2.693	...
Maart	8.098	3.685	2.400	9.221	1.444	...
April	8.752	4.135	3.800	11.711	1.166	...
Mei	8.818	5.204	6.100	12.315	1.827	2.151
Juni	8.689	4.374	3.500	10.520	667	1.780
Juli	8.230	4.619	6.250	2.350	697
Augustus	8.434	4.254	2.300	6.041	4.578	692
September	9.355	5.004	2.400	6.006	5.081	2.031
Oktober	8.776	4.599	5.421	4.434	...
November	8.078	4.114	8.257	332	...
December	7.833	4.654	8.377	631	...

XIV - 5. — ALGEMENE SPAAR- EN LIJFRENTEKAS

5a. — Beweging van de inlagen

Alleen de spaarboekjes van particulieren

(Miljoenen franken)

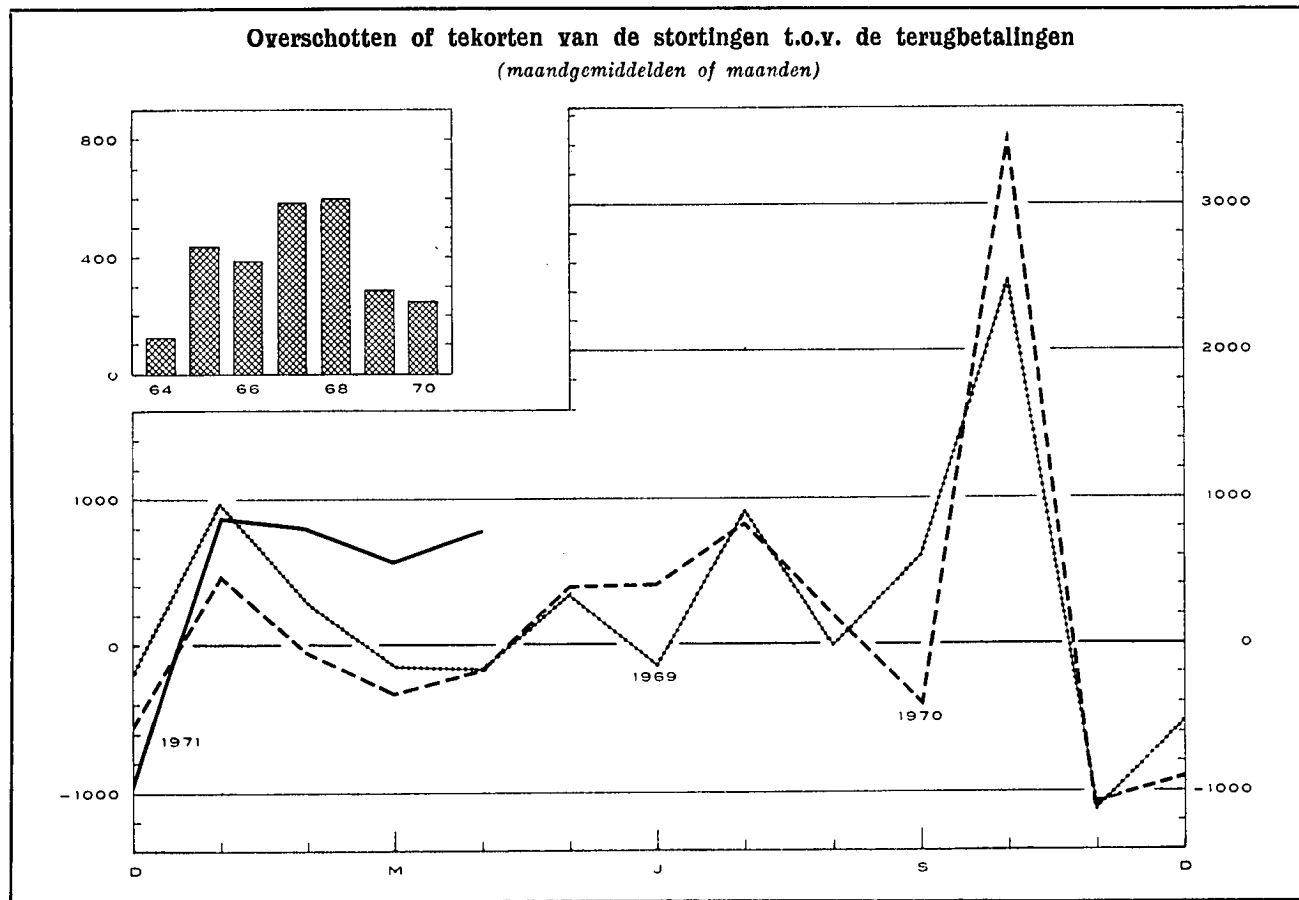

Tijdvak	Inleggingen 1 (1)		Opragingen (2)		Overschot of tekort (3) = (1) - (2)		Saldo van de inlagen per einde tijdvak 2 (4)	
1960	21.840		19.786		2.054		78.887	
1961	22.799		19.585		3.214		84.638	
1962	25.995		20.717		5.278		92.654	
1963	26.388		23.788		2.600		97.980	
1964	28.229		26.757		1.472		102.395	
1965	32.450		27.211		5.239		112.192	
1966	37.449		32.817		4.632		120.322	
1967	45.363		38.294		7.069		131.137	
1968	50.955		43.751		7.204		142.297	
1969	65.077		56.969		8.108		150.405	
1970	79.080		70.818		8.262		158.667	
		1970		1971		1970		1971
Januari	6.491	7.569	6.012	6.685	479	884	150.884	159.551
Februari	5.214	6.642	5.261	5.839	-47	803	150.837	160.354
Maart	5.219	6.875	5.542	6.310	-323	565	150.514	160.919
April	5.859	v 6.852	6.030	v 6.061	-171	v 791	150.343	v 161.710
Mei	5.593		5.192		401		150.744	
Juni	6.111		5.703		408		151.152	
Juli	6.803		5.967		836		151.988	
Augustus	5.232		5.027		205		152.193	
September	5.407		5.787		-380		151.813	
Oktober	10.120		6.626		3.494		155.307	
November	5.292		6.345		-1.053		154.254	
December	6.429		7.325		-896		158.667 ²	

1 Vanaf 1968, inclusief op de termijnrekeningen vervallen interesten.

2 Deze inlagen bevatten de gekapitaliseerde interesten van het boekjaar en, in 1965, de verdeling van een gedeelte van het reservefonds van de ASLK. In het jaar 1970, bedragen de gekapitaliseerde interesten 5.808 miljoen fr.

XIV - 5. — ALGEMENE SPAAR- EN LIJFRENTEKAS
5b. — Voornaamste posten uit de balansen van de Spaarkas
(Miljarden franken)

Bron : Verslagen van de ASLK.

	1963 31 december	1964 31 december	1965 31 december	1966 31 december	1967 31 december	1968 31 december	1969 31 december
ACTIVA							
Beschikbaar ¹	0,3	1,9	0,3	1,2	0,5	2,3	0,7
Voorlopige beleggingen ² :							
Wissels op België	18,0	20,6	24,6	26,5	29,9	33,0	37,9
Voorschotten aan de nijverheid	9,5	11,0	12,2	16,4	17,8	18,0	16,1
Landbouwkrediet	0,1	0,1	0,2	0,5	0,4
Exportkrediet	0,7	0,8	1,0	1,1	1,5	1,5	1,9
Beleningen
Persoonlijke leningen	—	—	—	—	—	0,1	0,4
Bankaccepten	2,7	3,7	3,9	3,8	4,1	9,7	4,0
Schatkist- en Rentenfondscertificaten	5,4	4,1	4,8	4,9	11,2	10,0	10,4
Daggeldleningen	0,9	...	0,5	...	1,4	...	1,9
Totaal ² ...	37,3	40,2	47,0	52,8	66,1	72,8	73,0
Definitieve beleggingen ^{2 3} :							
Directe staatsschuld	23,4	21,9	21,4	20,6	19,5	19,7	20,9
Indirecte staatsschuld en effecten met staats- waarborg	17,5	18,6	20,8	21,7	22,8	24,5	27,0
Effecten van Kongo of door Kongo gewaarborgd .	0,2	0,1	0,1	0,2	0,2	0,2	0,2
Obligaties van het Gemeentekrediet, van provin- cies en gemeenten	1,5	1,5	1,9	2,3	2,4	2,7	3,3
Obligaties van Belgische vennootschappen	0,8	0,8	0,7	1,0	0,9	0,8	0,9
Voorschotten aan de Staat voortvloeiende uit de betaling van de bijkomende vergoeding aan de politieke gevangenen, voorschotten aan het Nationale Werk voor Oorlogsinvaliden en diverse voorschotten	0,6	0,7	0,7	0,8	1,0	1,1	1,2
Hypothecaire leningen	5,3	5,9	6,5	7,0	7,6	8,6	10,2
Landbouwkrediet	4,0	4,4	4,7	5,2	5,6	6,0	6,4
Voorschotten aan de Nationale Maatschappij voor de Huisvesting, aan de erkende vennootschap- pen en aan de gemeenten bestemd voor de bouw van volkswoningen	25,0	24,6	25,8	26,7	27,5	29,0	30,6
Kredietopeningen (industriële, landbouw- en be- roepskrediet en kredieten aan universiteiten) .	—	—	—	—	—	1,5	6,6
Totaal ² ...	78,3	78,5	82,6	85,5	87,5	94,1	107,3
Vervallen inkomsten op beleggingen en prorata van intresten	3,1	2,8	2,9	3,1	3,3	3,6	4,1
Vervallen effecten van de portefeuille	—	3,4	3,0	3,9	4,1	5,3	5,8
PASSIVA							
<i>Oprraagbaar :</i>							
Inlagen op spaarboekjes en spaarbons ⁴ :							
Particulieren	97,8	102,2	112,0	120,1	131,0	143,9	153,9
Dotatie voor Krijgsgevangenen	0,2	0,2	0,2	0,2	0,2	0,2	0,1
Openbare en andere instellingen	5,1	5,1	5,5	5,6	6,9	8,4	9,9
Totaal ...	103,1	107,5	117,7	125,9	138,1	152,5	163,9
Inlagen op rekeningen-courant ⁴	4,7	6,8	5,6	6,0	7,3	8,7	9,4
<i>Niet opvraagbaar ³ :</i>							
Dotatiefonds, fonds voor diverse voorziene uitgaven, reservefonds en provisies	10,6	11,6	11,5	13,7	14,9	16,2	17,5

¹ Deze post omvat hoofdzakelijk de kasmiddelen, de rekeningtegoeden bij de N.B.B. en het B.P.C.

² Vanaf 1964 boekt de ASLK haar voorlopige en definitieve beleggingen tegen hun budgettaire boekwaarde, d.w.z. na uitschakeling van de vervallen effecten die eerst in de loop van volgend boekjaar geïncasseerd, geconsolideerd of hernieuwd worden.

³ Vanaf 1966 werden de bedragen van de effectenportefeuille vermeerderd met het bedrag van de aflossingen overgedragen naar het « Reservfonds voor depreciatie van de portefeuille ». Deze aflossingen bereiken fr. 0,9 miljard. Zij werden eveneens bij het bedrag van het « niet opvraagbaar » gevoegd.

⁴ Inclusief de gekapitaliseerde rente en, in 1965, de verdeling van een gedeelte van het reservfonds van de ASLK.

XIV - 5. — ALGEMENE SPAAR- EN LIJFRENTEKAS
5c. — Voornaamste posten uit de balansen van de Lijfrentekassen
(Miljarden franken)

Bron : *Verlagen van de ASLK.*

	1963 31 december	1964 31 december	1965 31 december	1966 31 december	1967 31 december	1968 31 december	1969 31 december
ACTIVA							
Definitieve beleggingen ¹ :							
Directe Staatsschuld	7,2	7,4	7,3	7,6	7,6	7,5	8,1
Indirecte Staatsschuld en door de Staat gewaarborgde effecten	13,3	14,5	15,6	16,1	17,3	14,0	13,6
Door Kongo gewaarborgde effecten	0,1	0,1	0,1	0,1	0,1
Obligaties van het Gemeentekrediet, van provincies, steden en gemeenten	0,9	1,1	1,1	1,1	1,0	1,0	1,0
Obligaties van Belgische vennootschappen	0,8	0,7	0,7	0,6	0,6	0,6	0,5
Hypothecaire leningen	0,1	0,1	0,1	0,1	0,1	0,1	0,1
Voorschotten aan de Openbare Kas van Lening, diversen	0,1	0,1	0,1	0,1	0,1	0,2	0,2
Totaal ...	22,5	24,0	25,0	25,7	26,8	23,4	23,5
PASSIVA							
Rentenfonds ²	13,7	13,9	13,9	14,0	14,0	14,1	14,0
Wiskundige reserves ³	10,8	11,8	12,8	13,8	14,4	9,8 ⁴	9,8
Totaal ...	24,5	25,7	26,7	27,8	28,4	23,9	23,8

¹ Vanaf 1964 publiceert de ASLK in haar jaarverslag de samenstelling en het totaal van de definitieve beleggingen tegen hun budgettaire boekwaarde, d.w.z. na uitschakeling van de vervallen waarden die eerst in de loop van volgend boekjaar geïncasseerd, geconsolideerd of hernieuwd worden.

² Het Rentenfonds omvat de reserves betreffende de uit de « Algemene Wet » voortvloeiende renten. Deze reserves omvatten de wiskundige reserves, de veiligheids- en de beheersreserves evenals de provisies. Het Rentenfonds bevat de reserves niet betreffende de renten gevestigd krachtens de wet van 16 maart 1865. Deze reserves komen voor in de balansen van de Levensverzekeringskas onder de rubriek « Wiskundige reserves en provisies ».

³ De zuivere wiskundige reserves werden verhoogd met een bepaald bedrag voor dekking van de kosten van uitkering der renten en van beheer en voor de vorming van een veiligheidsmarge.

⁴ In 1968 werden de reserves van het beheer « Pensioen van de Zelfstandigen » (4,8 miljard frank) afgestaan aan de Rijkdienst voor de sociale verzekeringen der zelfstandigen.

XIV - 5. — ALGEMENE SPAAR- EN LIJFRENTEKAS
5d. — Voornaamste posten uit de balansen van de Levensverzekeringskas
(Miljarden franken)

Bron : *Verlagen van de ASLK.*

	1963 31 december	1964 31 december	1965 31 december	1966 31 december	1967 31 december	1968 31 december	1969 31 december
ACTIVA							
Definitieve beleggingen ¹ :							
Directe Staatsschuld	3,1	2,9	2,7	2,7	2,8	2,7	2,7
Indirecte Staatsschuld en door de Staat gewaarborgde effecten	3,8	4,7	5,2	5,8	6,5	7,4	8,2
Obligaties van het Gemeentekrediet, van provincies, steden en gemeenten	0,1	0,1	0,1	0,1	0,1	0,1	0,1
Obligaties van Belgische vennootschappen	0,5	0,4	0,4	0,3	0,3	0,3	0,2
Hypothecaire leningen
Volkswoningen : Voorschotten aan erkende vennootschappen en aan de Nationale Maatschappij voor de Huisvesting	0,2	0,3	0,3	0,3	0,3	0,4	0,4
Totaal ...	7,7	8,4	8,7	9,2	10,0	10,9	11,6
PASSIVA							
Wiskundige reserves en provisies ²	5,7	6,1	6,5	6,6	6,7	7,1	7,6
Reserve- en repartitiefonds	2,2	2,6	2,4	3,1	3,3	3,6	4,0
Totaal ...	7,9	8,7	8,9	9,7	10,0	10,7	11,6

¹ Vanaf 1964 publiceert de ASLK in haar jaarverslag de samenstelling en het totaal van de definitieve beleggingen tegen hun budgettaire boekwaarde, d.w.z. na uitschakeling van de vervallen waarden die eerst in de loop van volgend boekjaar geïncasseerd, geconsolideerd of hernieuwd worden.

² Inclusief de reserves betreffende de krachtens de wet van 16 maart 1865 gevestigde renten.

XIV - 6. — PARTICULIERE SPAARKASSEN
Indeling en bestemming van de voornaamste werkmiddelen
(Miljarden franken)

Bron : Centraal Bureau voor de Kleine Spaarders.

Einde periode	Deposito's		Obligaties en kasbons	Gezamenlijke deposito's, obligaties en kasbons	Kredieten aan bedrijven en particulieren				Effectenportefeuille 1								
	op minder dan 2 jaar	op 2 jaar en meer			Disconto, voorschotten en leningen met borgtocht	Hypotheeknemers	Diverse debiteuren	Totaal van de vorderingen op de bedrijven en particulieren	Directe en indirecte Rijks-schuld 2	Lagere overheid	Instellingen voor sociale verzekering	Parastatale kredietinstellingen	Parastatale bedrijven	Privévennootschappen en overige	Buitenland	Totaal van de effectenportefeuille	
1963	31,4	9,9	6,1	47,4	3,6	26,4	0,5	30,5	10,7	1,0	0,1	6,2	2,1	0,4	0,1	20,6	
1964	35,1	11,6	10,3	57,0	4,7	35,0	0,4	40,1	11,6	1,0	0,1	6,2	2,0	0,4	0,1	21,4	
1965	40,7	13,8	11,1	65,6	5,4	40,8	0,6	46,8	12,8	1,1	0,1	6,6	2,5	0,7	0,1	23,9	
1966	46,3	16,7	12,5	75,5	6,5	47,3	0,8	54,6	13,8	1,4	0,1	7,2	3,0	0,8	0,1	26,4	
1967	51,8	17,3	20,1	89,2	8,0	54,5	0,7	63,2	14,9	2,0	...	9,4	3,3	0,8	0,1	30,5	
1968	59,1	19,0	24,3	102,4	8,7	59,2	0,5	68,4	18,0	3,1	0,1	12,5	3,4	1,0	0,1	38,2	
1969	65,6	20,7	29,4	115,7	8,3	68,7	0,4	77,4	18,2	3,7	0,1	12,9	3,5	1,9	0,2	40,5	
1970	72,8	22,7	35,7	131,2	9,1	76,6	0,6	86,3	20,9	4,3	0,1	15,3	4,3	2,9	0,3	48,1	
1969	September	63,5	20,4	27,7	111,6	10,0	65,1	0,7	75,8	18,2	3,6	0,1	12,5	3,4	1,5	0,2	39,5
	December	65,6	20,7	29,4	115,7	8,3	69,1	0,4	77,8	18,2	3,7	0,1	12,9	3,5	1,9	0,2	40,5
1970	Februari	66,7	21,2	31,0	118,9												
	Maart	66,5	21,3	31,6	119,4	8,9	70,7	0,5	80,1	18,6	4,2	0,1	13,9	3,5	2,2	0,2	42,7
	April	66,3	21,4	32,2	119,9												
	Mei	67,5	21,6	32,6	121,7												
	Juni	68,1	21,7	33,1	122,9	9,5	72,5	0,5	82,5	19,9	4,1	0,1	14,2	3,9	2,3	0,2	44,7
	Juli	68,8	21,8	33,7	124,3												
	Augustus	69,4	22,0	34,1	125,5												
	September	69,9	22,1	34,4	126,4	10,4	74,1	0,7	85,2	20,7	4,0	0,1	14,7	4,0	2,6	0,3	46,4
	Oktober	70,2	22,3	34,6	127,1												
	November	70,2	22,4	35,1	127,5												
	December	72,8	22,7	35,7	131,2	9,1	76,6	0,6	86,3	20,9	4,3	0,1	15,3	4,3	2,9	0,3	48,1
1971	Januari	72,9	23,0	36,7	132,6												
	Februari	73,8	23,4	37,8	135,0												

1 Exclusief aandelen en deelnemingen.

2 Incl. door de Staat en het Rentenfonds uitgegeven certificaten.

3 Van 1963 tot 1964 zijn de rubrieken « Obligaties en kasbons » en « Hypotheeknemers » respectievelijk toegenomen met fr. 3,7 miljard en fr. 4 miljard omdat in de statistiek rekening werd gehouden met in 1964 erkende nieuwe vennootschappen.

4 Vanaf juni 1967 : nieuwe reeks die deposito's omvat waarvan sprake in de nieuwe wettelijke bepalingen die de particuliere spaarkassen beheersen. Met ingang van dezelfde datum zijn de « spaarbons en -certificaten » ondergebracht in de kolom « Obligaties en kasbons » en niet meer in de kolommen « Deposito's ».

XIV - 7. — NATIONALE MAATSCHAPPIJ VOOR KREDIET AAN DE NIJVERHEID

Voornaamste balansposten

(Miljarden franken)

Bron : Verslagen van de N.M.K.N.

Einde periode	1965	1966	1967	1968	1969	1970
ACTIVA						
Uitstaande kredieten :						
Investeringskredieten op lange en op halflange termijn :						
1° door de Staat gewaarborgd	12,6	16,5	22,2	24,2	26,7	28,4
2° door banken en financiële instellingen gewaarborgd	11,1	13,6	14,6	18,0	23,4	29,2
3° waarvan het risico door de Instelling gedragen wordt	25,5	31,4	34,9	41,5	44,8	49,1
Herstellkredieten (oorlogs- en waterschade)	1,2	1,2	1,1	1,0	0,9	1,0
Warrantkredieten (steenkolnmijnen) door de Staat gewaarborgd	0,3	0,5	0,3	0,1	...	—
Handelskredieten	1,0	0,9	0,9	1,3	1,8	1,5
Exportkredieten betaalbaar op halflange en op lange termijn	1,5	1,5	2,1	2,1	2,7	3,8
Kredieten beheerd voor rekening van de Staat 1	3,1	3,3	4,0	5,0	5,7	5,9
Diverse beleggingen op korte termijn	11,3	6,4	8,0	9,2	13,9	18,7
PASSIVA						
Obligaties	45,6	49,7	57,4	65,6	75,6	87,1
Kasbons	9,3	9,0	9,1	12,1	15,3	19,2
Deposito's en diverse leningen (o.m. in vreemde valuta's)	5,9	8,0	8,8	9,3	11,7	13,0
Belgische Staat :						
Marshall-hulpfonds	1,3	1,3	1,3	1,3	1,2	1,2
Fonds voor het uitreden en het aanbouwen van zeeschepen	1,7	2,0	2,5	3,3	3,6	4,0

1 Het betreft hulpverlening aan ondernemingen in moeilijkheden, kredieten hoofdzakelijk gefinancierd door het Marshall-hulpfonds en het Fonds voor het uitreden en het aanbouwen van zeeschepen, en, in de tweede plaats, door het Fonds voor Hulpverlening aan de Steenkolenijverheid en het Fonds voor Hulpverlening aan de Belgische ex-Kolonialen uit Afrika.

XIV - 8. — GEMEENTEKREDIET VAN BELGIË

(Miljoenen franken)

Bron : Gemeentekrediet van België.

Periode	Financiering van de investeringsuitgaven van de gewestelijke en plaatselijke overheid en van de organismen van de provinciale en gemeentelijke sectoren										Verrichtingen in rekeningen-courant van de gewestelijke en plaatselijke overheid en van de organismen van de provinciale en gemeentelijke sectoren (gewone uitgaven)				
	Rekeningen « Toelagen en leningsgelden »										Schoold op korte, halflange en lange termijn tegenover het Gemeentekrediet van België (op het einde van de periode)	Kredietverplichtingen van het Gemeentekrediet van België	Gemiddelde van de gezamenlijke dagelijkse saldi		Totaal van de over het debet van die rekeningen uitgevoerde betalingen
	Saldo beschikbaar bij de aanvang van de periode	Stortingen			Opvragingen			Saldo beschikbaar op het einde van de periode	Credit	Debet					
		Leningen waarvan de lasten door de kredietnemers gedragen worden	Leningen waarvan de lasten door de Staat aan de kredietnemers worden terugbetaald	Kapitaal-toelagen gestort door de Staat en de provincies en andere ontvangsten	Totaal	Voor de terugbetaling van leningen	Voor betaling van buitengewone uitgaven						Totaal		
(1)	(2)	(3)	(4)	(2) + (3) + (4) = (5)	(6)	(7)	(6) + (7) = (8)	(1) + (5) - (8) = (9)	(10)	(11)	(12)	(13)	(14)		
1961	2.590	6.182	1.262	1.858	9.302	1.011	7.427	8.438	3.454	46.849	5.231	1.504	1.519	21.917	
1962	3.453	6.526	1.365	1.320	9.211	363	8.421	8.784	3.880	52.178	7.337	1.350	2.288	24.877	
1963	3.880	7.481	1.517	1.351	10.349	241	9.572	9.813	4.416	58.516	6.827	1.589	3.214	26.304	
1964	4.416	8.768	2.138	1.397	12.303	269	12.100	12.369	4.350	66.677	4.992	1.752	2.725	31.794	
1965	4.350	6.859	1.943	1.568	10.370	345	10.488	10.833	3.887	72.551	4.873	1.647	4.271	35.471	
1966	3.887	8.025	1.925	1.692	11.642	304	10.798	11.102	4.427	78.755	5.433	1.814	4.907	42.639	
1967	4.427	10.146	2.357	2.027	14.530	350	12.804	13.154	5.803	87.089	8.925	2.400	4.511	53.991	
1968	5.803	13.060	2.704	3.043	18.807	412	16.624	17.036	7.574	98.448	10.236	3.496	4.034	63.533	
1969	7.574	15.951	2.961	5.002	23.914	836	21.901	22.737	8.751	111.650	9.993	3.998	5.531	80.753	
1970	8.751	19.786	3.048	4.010	26.844	490	25.221	25.711	9.884	127.186	10.321	4.693	6.536	99.713	
1968 1 ^e kwartaal	5.803	2.449	681	696	3.826	97	3.617	3.714	5.915	88.988	9.880	3.031	3.858	17.245	
2 ^e kwartaal	5.915	3.226	555	957	4.738	82	3.662	3.744	6.909	91.810	10.749	3.395	3.892	15.243	
3 ^e kwartaal	6.909	3.408	745	718	4.871	118	3.961	4.079	7.701	95.004	11.036	3.383	4.462	14.698	
4 ^e kwartaal	7.701	3.977	723	672	5.372	115	5.384	5.499	7.574	98.448	10.236	4.177	3.924	16.347	
1969 1 ^e kwartaal	7.574	3.933	733	2.025	6.691	182	6.042	6.224	8.041	103.402	11.342	3.352	4.723	20.087	
2 ^e kwartaal	8.041	4.424	530	1.025	5.979	198	5.028	5.226	8.794	105.415	10.138	3.649	5.928	15.388	
3 ^e kwartaal	8.794	3.619	884	929	5.432	241	4.719	4.960	9.266	108.768	9.444	4.013	6.427	17.411	
4 ^e kwartaal	9.266	3.975	814	1.023	5.812	215	6.112	6.327	8.751	111.650	9.993	4.978	5.046	27.867	
1970 1 ^e kwartaal	8.751	4.404	847	1.024	6.275	167	5.751	5.918	9.108	114.930	11.791	5.312	5.299	29.185	
2 ^e kwartaal	9.108	4.708	564	903	6.175	120	5.021	5.141	10.142	119.334	12.625	4.700	6.420	17.257	
3 ^e kwartaal	10.142	5.495	903	982	7.380	103	6.533	6.636	10.886	123.216	11.504	4.300	7.269	20.710	
4 ^e kwartaal	10.886	5.179	734	1.101	7.014	100	7.916	8.016	9.884	127.186	10.321	4.460	7.157	32.561	
1971 1 ^e kwartaal	9.884	4.259	987	1.314	6.560	90	6.919	7.009	9.435	128.731	10.933	5.775	6.224	34.967	
1970 April	9.108	1.528	266	325	2.119	56	1.404	1.460	9.767	115.978	11.684	4.094	6.549	6.642	
1971 April	9.435	1.717	206	369	2.292	17	1.624	1.641	10.086	129.368	12.629	4.992	7.172	8.328	

XIV - 9. — LEVENSVZERZEKERINGSMAATSCHAPPIJEN

Voornaamste balansposten

(Miljarden franken)

Bron : Ministerie van Economische Zaken, Dienst van de Verzekerings.

	1965	1966	1967	1968	1969	1965	1966	1967	1968	1969
	Belgische maatschappijen					Buitenlandse maatschappijen				
ACTIVA										
Onroerende goederen	4,2	5,1	6,2	7,2	8,3	2,4	2,5	2,6	2,7	2,9
Hypothecaire leningen	15,4	16,7	18,2	19,2	21,1	4,4	4,8	5,2	5,6	6,2
Voorschotten op polissen	1,6	1,9	2,1	2,2	2,5	0,6	0,6	0,6	0,6	0,7
Effecten :										
Belgische overheidsfondsen .	6,6	7,4	7,7	8,4	8,2	3,9	4,3	4,7	5,0	5,0
Buitenlandse effecten	2,0	2,2	2,2	3,0	3,3	0,4	0,4	0,6	0,7	0,8
Kongolese waarden	0,1	0,1
Effecten van de parastatale kredietinstellingen	6,0	6,3	6,9	8,1	8,2	1,1	1,1	1,4	1,5	1,5
Effecten van de overige parastatale instellingen	1,9	2,2	2,6	2,5	2,5	0,9	1,0	1,0	1,0	1,1
Effecten van de provincies en gemeenten	1,5	1,6	1,9	2,3	1,9	0,4	0,4	0,4	0,5	0,4
Obligaties van Belgische vennootschappen	10,8	11,4	11,9	12,0	13,1	0,7	0,8	0,9	0,9	1,2
Aandelen van Belgische vennootschappen	3,2	3,3	3,5	4,0	4,2	0,8	0,7	0,7	0,8	0,9
Totaal voor de effecten ...	32,1	34,5	36,7	40,3	41,4	8,2	8,7	9,7	10,4	10,9

PASSIVA

Neergelegde waarborgen	0,4	0,5	0,5	0,6	0,6	0,1	0,2	0,2	0,2	0,2
Wiskundige reserves ¹	54,1	59,2	64,1	69,2	74,2	15,4	16,5	17,7	19,1	20,4

¹ Deze reserves omvatten eveneens de schadereserves, de technische participatiereserves en de waarborgreserves.

**XIV - 10. — HYPOTHEEK-
INSCHRIJVINGEN**

Bron : *Belgisch Staatsblad*.

Maandgemiddelden	Miljarden franken ¹
1964	3,93
1965	3,89
1966	4,51
1967	4,91
1968	5,09
1969	5,91
1970	4,92
1969 1 ^e kwartaal ...	5,32
2 ^e kwartaal ...	6,00
3 ^e kwartaal ...	6,33
4 ^e kwartaal ...	6,01
1970 1 ^e kwartaal ...	4,64
2 ^e kwartaal ...	4,99
3 ^e kwartaal ...	4,93
4 ^e kwartaal ...	5,10
1971 1 ^e kwartaal ...	5,30

¹ Bedragen berekend volgens de gefinde inschrijvingsrechten. Incl. de vernieuwingen na vijftien jaar, die ongeveer 1 ½ pct. van het totaal bedragen, doch excl. de wettelijke hypotheeken.

Bibliografische referenties : *Belgisch Staatsblad* : a) Verslag van het Rentenfonds over de verrichtingen van het jaar; b) Ministerie van Verkeerswezen : Postchecks; c) Ministerie van Financiën : Toestand van de verrichtingen inzake belastingen, Hypotheekrechten. — *Verslagen over de verrichtingen en de toestand van de ASLK van België*. — *Statistisch Jaarboek voor België*. — *Statistisch Tijdschrift van het N.I.S.* — *Belgische Economie in 1969*. — *Jaarverslagen van de N.M.K.N., het C.B.K.S. en het Gemeentekrediet van België*.

XV. — VOORNAAMSTE VORMEN VAN DE BESPARINGEN VAN PARTICULIEREN EN ONDERNEMINGEN BESCHIKBAAR IN DE BELGISCHE VOLKSHUISHOUDING

(Miljarden franken)

Bron : Algemene Spaar- en Lijfrentekas.

Spaarvormen	1957	1958	1959	1960	1961	1962	1963	1964	1965	1966	1967
I. Particulieren :											
A. Oppotting ¹ :	p.m.	p.m.	p.m.	p.m.	p.m.	p.m.	p.m.	p.m.	p.m.	p.m.	p.m.
B. Depositosparen ² :											
Spaarkassen	5,5	9,1	9,9	6,2	9,0	13,9	12,1	9,6	17,3	16,1	21,4
Banken	1,1	3,8	4,8	4,0	10,4	5,5	8,7	6,7	15,1	13,1	19,7
Parastatale kredietinstellingen	—	1,2	0,8	0,8	1,3	0,9	1,5	2,7	3,7	2,6	1,0
Onderlinge maatschappijen	—	0,1	0,1	0,2	0,2	0,2	0,2	0,3	0,3	0,2	0,2
Totaal ...	6,6	14,2	15,6	11,2	20,9	20,5	22,5	19,3	36,4	32,0	42,3
Dubbel getelde posten ³ ...	- 0,7	- 3,3	- 1,3	- 3,2	- 8,4	- 2,0	—	- 1,6	-10,2	- 7,4	- 8,0
Netto-totaal ...	5,9	10,9	14,3	8,0	12,5	18,5	22,5	17,7	26,2	24,6	34,3
C. Sparen door fondsvorming ^{2 4} :											
Pensioenfondsen	1,3	1,5	1,2	1,4	0,7	1,0	0,9	1,3	1,3	1,7	1,4
Instellingen voor arbeidsongevallenverzekering	1,0	1,0	0,8	0,5	1,1	0,9	1,1	1,4	1,4	1,4	1,5
Kassen voor vakantiegelden	0,5	- 0,4	1,4	0,2	0,3	—	0,2	1,0	0,6	0,7	0,3
Levensverzekeringsmaatschappijen	3,5	3,9	5,4	5,6	4,9	4,6	4,5	6,3	5,4	6,9	6,4
Instellingen voor verzekering van de burgerlijke aansprakelijkheid, kapitalisatie, bouwsparen en diverse verzekeringen	0,7	0,7	0,7	0,8	1,0	1,0	1,2	0,8	2,0	1,7	1,9
Totaal ...	7,0	6,7	9,5	8,5	8,0	7,5	7,9	10,8	10,7	12,4	11,5
D. Sparen in de hypotheek- en kapitalisatiesectoren :											
Aflossing van hypotheekschulden door particulieren	7,3	7,4	8,5	9,2	10,3	12,4	12,9	12,8	14,4	14,7	16,1
Woningbouw (netto-investeringen van de particulieren)	1,8	1,5	2,8	3,7	4,4	5,4	4,5	11,2	18,4	7,6	11,8
Totaal ...	9,1	8,9	11,3	12,9	14,7	17,8	17,4	24,0	32,8	22,3	27,9
E. Kapitaalemissies :											
Nieuwe beleggingen van het publiek	14,5	18,4	18,0	18,9	13,6	15,9	9,0	21,8	19,6	26,6	35,8
F. Diverse vorderingen en schulden van de particulieren :	- 1,0	+ 0,3	- 0,5	- 1,5	- 0,9	- 0,8	- 1,9	- 1,8	- 1,9	- 1,4	- 2,0
Totale netto-besparingen ...	35,5	45,2	52,6	46,8	47,9	58,9	54,9	72,5	87,4	84,5	107,5
Afschrijvingen op woningen ...	7,1	7,6	7,6	7,8	8,1	8,8	9,6	10,6	11,8	12,6	13,8
Totale bruto-besparingen ...	42,6	52,8	60,2	54,6	56,0	67,7	64,5	83,1	99,2	97,1	121,3
II. Ondernemingen :											
A. Particuliere ondernemingen :											
Netto-besparingen	8,2	3,8	9,6	10,1	11,0	9,2	15,8	16,1	15,3	11,6	13,0
Afschrijvingen	28,7	29,7	31,1	34,3	35,7	38,7	41,7	47,1	47,7	52,4	60,6
Bruto-besparingen ...	36,9	33,5	40,7	44,4	46,7	47,9	57,5	63,2	63,0	64,0	73,6
B. Autonome openbare instellingen :											
Netto-besparingen	0,8	1,0	1,3	1,7	1,5	1,3	1,7	1,7	0,5	1,8	1,8
Afschrijvingen	2,7	2,3	2,0	2,2	2,2	2,7	3,1	3,3	3,8	4,7	4,5
Bruto-besparingen ...	3,5	3,3	3,3	3,9	3,7	4,0	4,8	5,0	4,3	6,5	6,3
Algemeen totaal particulieren en ondernemingen											
Netto-besparingen ...	44,5	50,0	63,5	58,6	60,4	69,4	72,4	90,3	103,2	97,9	122,3
Bruto-besparingen ...	83,0	89,6	104,2	102,9	106,4	119,6	126,8	151,3	166,5	167,6	201,2

¹ De bedragen werden niet vermeld omdat, in het huidige stadium van het onderzoekswerk, de absolute bedragen nog niet met voldoende zekerheid kunnen worden berekend voor de sector van de particulieren afzonderlijk.

² Aanwas gedurende het jaar.

³ Toeneming of vermindering van het tegoed van diverse instellingen en ondernemingen waarvan de eigen of opvraagbare reserves opgetekend zijn als een besparing in een van de andere rubrieken van de tabel, van de overheid en herkomstig uit het buitenland.

⁴ Exclusief de toeneming van de reserves van de sector van de Sociale verzekering beschouwd als een besparing van de overheid.

Bibliografische referentie : Congres van de honderdste verjaring (1865-1965). Het sparen in het hedendaags economisch onderzoek : tien jaar spaarinventaris.

XVI. — EMISSIES EN SCHULDEN VAN DE OVERHEIDSSECTOR

1. — EMISSIES IN BELGISCHE FRANKEN OP LANGE EN HALFLANGE TERMIJN ¹

(Miljarden franken)

Emittenten		Door elke belegger verkrijgbare effecten ²					Niet door elke belegger verkrijgbare effecten ⁴			Totale netto-emissies op lange en halflange termijn (meer dan een jaar) ¹ (5) + (8)
		Emissies per grote tranches			Doorlopende netto-emissies	Totale netto-emissies	Bruto-emissies	Aflossingen	Netto-emissies	
		Bruto-emissies	Aflossingen ³	Netto-emissies (8) = (1) - (2)						
					(1)	(2)	(8) = (1) - (2)	(4)	(5) = (3) + (4)	
1. Staat (directe schuld alleen)	1964	30,1	22,2	7,9	—	7,9	2,0	2,0	...	7,9
	1965	29,8	13,3	16,5	—	16,5	3,0	2,3	0,7	17,2
	1966	31,3	19,4	11,9	—	11,9	1,3	0,2	1,1	13,0
	1967	37,8	26,3	11,5	—	11,5	3,0	2,3	0,7	12,2
	1968	40,9	22,9	18,0	—	18,0	1,6	1,0	0,6	18,6
	1969	56,6	43,6	13,0	—	13,0	8,3	3,8	4,5	17,5
2. Zelfstandige fondsen en instellingen voor sociale verzekering	1964	5,4	1,1	4,3	—	4,3	7,0 ⁵	3,5 ⁵	3,5	7,8
	1965	5,5	4,8	0,7	—	0,7	3,8	1,7	2,1	2,8
	1966	0,4	2,1	- 1,7	—	- 1,7	4,0	1,9	2,1	0,4
	1967	12,3	2,6	9,7	—	9,7	4,7	2,2	2,5	12,2
	1968	8,3	1,3	7,0	—	7,0	5,5	3,3 ⁶	2,2	9,2
	1969	9,5	4,3	5,2	—	5,2	8,7	3,3	5,4	10,6
3. Openbare financiële instellingen (ASLK inbegrepen)	1964	...	0,3	- 0,3	1,3	1,0	3,3	1,3	2,0	3,0
	1965	2,5	0,1	2,4	4,7	7,1	3,7	1,5	2,2	9,3
	1966	1,1	0,4	0,7	4,0	4,7	4,9	2,0	2,9	7,6
	1967	2,9	0,2	2,7	6,8	9,5	5,5	2,5	3,0	12,5
	1968	0,5	0,4	0,1	12,7	12,8	6,3	2,4	3,9	16,7
	1969	2,0	1,3	0,7	8,1	8,8	3,8	1,7	2,1	10,9
4. Lagere overheid, Intercom. E3 en E5 en Gemeentekrediet	1964	1,5	0,8	0,7	4,4	5,1	5,1
	1965	6,4	1,6	4,8	4,1	8,9	0,1	...	0,1	9,0
	1966	9,1	3,2	5,9	5,8	11,7	0,4	0,2	0,2	11,9
	1967	5,3	2,2	3,1	9,0	12,1	0,8	0,1	0,7	12,8
	1968	9,0	2,3	6,7	9,2	15,9	0,3	0,7	- 0,4	15,5
	1969	9,2	2,7	6,5	9,8	16,3	16,3
5. Parastatale bedrijven	1964	1,4	1,9	- 0,5	—	- 0,5	0,9	0,5	0,4	- 0,1
	1965	2,0	2,7	- 0,7	—	- 0,7	2,2	0,8	1,4	0,7
	1966	4,5	3,3	1,2	—	1,2	2,8	0,8	2,0	3,2
	1967	6,8	4,2	2,6	—	2,6	1,8	1,4	0,4	3,0
	1968	7,3	2,6	4,7	—	4,7	1,9	1,6	0,3	5,0
	1969	6,0	4,6	1,4	—	1,4	2,4	1,0	1,4	2,8
Totaal 1 tot 5 : totaal der emissies in Belgische franken van de Belgische overheidssector	1964	38,4	26,3	12,1	5,7	17,8	13,2	7,3	5,9	23,7
	1965	46,2	22,5	23,7	8,8	32,5	12,8	6,3	6,5	39,0
	1966	46,4	28,4	18,0	9,8	27,8	13,4	5,1	8,3	36,1
	1967	65,1	35,5	29,6	15,8	45,4	15,8	8,5	7,3	52,7
	1968	66,0	29,5	36,5	21,9	58,4	15,6	9,0	6,6	65,0
	1969	83,3	56,5	26,8	17,9	44,7	23,2	9,8	13,4	58,1

¹ De uitgaven per grote tranches waarvan de inschrijvingsperiode over het einde van het ene jaar en het begin van het andere gespreid is worden over de twee betrokken jaren verdeeld volgens de bedragen waarvoor in de loop van ieder jaar werkelijk ingeschreven werd.

Tot 1965 zijn de doorlopende uitgaven van kasbons op korte termijn (ten hoogste een jaar) van de openbare financiële instellingen en het Gemeentekrediet van België begrepen in de bedragen van de doorlopende netto-uitgaven omdat ze van de uitgaven op langere looptijd niet konden afgescheiden worden. Van 1966 af, omvatten de cijfers van kolom (4) nog slechts de netto-uitgaven op lange en halflange termijn (meer dan een jaar); het bedrag der netto-uitgaven op ten hoogste één jaar voor de jaren 1966, 1967, 1968 en 1969 (« Openbare financiële instellingen » nihil, - 0,3 miljard, 2,2 miljard en - 2,8 miljard, « Lagere overheid, en Gemeentekrediet » 0,6, 1,6, 1,2 en 2,4 miljard) komt dus in deze tabel niet meer voor.

Pro memoria : Netto-evolutie van de schuld op korte termijn in BF van de Staat : in 1964 : 2,5; in 1965 : 7,4; in 1966 : 4,5; in 1967 : - 5,6; in 1968 : 16,9; in 1969 : - 0,4 miljard.

² Worden als door elke belegger verkrijgbare effecten beschouwd : de effecten die het voorwerp uitmaakten van een openbare uitgifte, die welke ter beurze genoteerd worden of waarvan de opnemning in de koerslijst is voorzien en die welke gewoonlijk het voorwerp van verhandelingen buiten de beurs uitmaken, alsook de obligaties en kasbons welke doorlopend uitgegeven worden door het Gemeentekrediet van België, de Nationale Maatschappij voor Krediet aan de Nijverheid, het Nationaal Instituut voor Landbouwkrediet, het Centraal Bureau voor Hypotheekkrediet, de Nationale Kas voor Beroepskrediet, alsook de spaarbons uitgegeven door de Algemene Spaar- en Lijfrentekas.

³ De door de Amortisatiekas der Staatsschuld op de Beurs ingelochte effecten worden in kolom (2) « Aflossingen » opgenomen, niet op het tijdstip van deze inkopen, doch op het ogenblik waarop zij worden vernietigd.

⁴ In beginsel per grote tranches, doch met inbegrip van de doorlopende emissies van de parastatale instellingen voor de huisvesting.

⁵ De cijfers begrepen in de rekening van het Dotatiefonds omvatten onder de rubriek « Bruto-emissies » voor 2,8 miljard geconsolideerde schuld (interresten en delgingen, die op de vervaldag niet werden uitgekeerd) en onder de rubriek « Aflossingen » voor 1,6 miljard terugbetalingen die betrekking hebben op de jaren 1961 tot 1963.

⁶ Exclusief 3,8 miljard effecten van de Rijksdienst voor pensioenen der zelfstandigen die geannuleerd werden nadat de ASLK het beheer van de « Pensioenen der zelfstandigen » had overgedragen aan de Rijksdienst voor de sociale verzekeringen der zelfstandigen.

**XVI - 2 — VOORNAAMSTE EMISSIES OP LANGE EN HALFLANGE TERMIJN
VAN DE OVERHEIDSSECTOR ***

Leningen in Belgische franken

Openingsdatum van de intekening		Emittenten	Nominale rentevoet	Emissiekoers pct.	Looptijd	Uitgegeven bedrag ¹ (miljoenen franken)	Gemiddeld rendement bij de uitgifte ^{2 3}	Rendement voor de houder ³		
Maand	Dag							op de tussentijdse verval-dag	op de eind-verval-dag	
1969	Januari	9	Interc.-Autoweg E3 1969-1981	6,75	98,50	12 jaar	5.000	7,00	—	6,99
	Februari	17	Belgische Staat 1969-1975-1982	6,50-6,75 ⁴	99,00	6 of 13 jaar	5.650	6,78	6,71	6,88
	Februari	17	Belgische Staat 1969-1980	6,75	98,50	11 jaar 6 m. 22 d.	11.600	6,97	—	6,93
	Maart	20	N.M.B.S. 1969-1977-1984	6,75	99,25	8 of 15 jaar	3.500	6,99	6,88	7,07
	April	28	Wegenfonds 1969-1981	7,00	98,50	12 jaar	9.200	7,25	—	7,19
	Juni	16	Belgische Staat 1969-1975-1981	7,00-7,25 ⁴	99,00	6 of 12 jaar	9.450	7,28	7,21	7,34
	Juni	16	Belgische Staat 1969-1987	7,50	99,50	18 jaar	5.550	7,57	—	7,55
	September	1	Interc.-Autoweg E5 1969-1984 ⁵	5,00	100,00	15 jaar	2.000	7,61	—	—
	September	9	N.K.B.K. 1969-1975	7,10	99,00	6 jaar	500	—	—	7,45
	Oktober	13	Belgische Staat 1969-75-81 ⁶	8,00-8,25 ⁴	99,50	5 j. 6 m. of 11 j. 6 m.	24.345	8,39	8,13	8,51
	November	24	R.T.T. 1969-1981	8,25	99,00	12 jaar	3.500	8,44	—	8,44
	December	10	Stad Luik 1969-1983	8,25	98,50	14 jaar	1.000	8,64	—	8,64
	December	10	Stad Antwerpen 1969-1983	8,25	98,50	14 jaar	2.000	8,64	—	8,64
	December	15	N.M.K.N. 1969-1980	8,25	99,00	11 jaar	1.500	8,45	—	8,45
						84.795				
1970	Januari	7	N.K.B.K. 1970-1978	8,25	99,00	8 jaar	500	—	—	8,43
	Januari	14	Belgische Staat 1970-1980	8,25	99,50	10 jaar	5.250	8,42	—	8,46
	Januari	14	Belgische Staat 1970-1975-1981	8,00-8,25 ⁴	99,50	5 j. 3 m. of 11 j. 3 m.	9.800	8,37	8,10	8,50
	Maart	2	Interc.-Autoweg E3 1970-1978	8,25	99,50	8 jaar	5.000	8,50	—	8,52
	Maart	2	Interc.-Autoweg E5 1970-1978	8,25	99,50	8 jaar	3.000	8,50	—	8,52
	April	13	Belgische Staat 1970-1976	8,00	99,25	6 jaar	6.950	8,18	—	8,16
	April	13	Belgische Staat 1970-1980, 2 ^e r.	8,25	99,50	9 jaar 9 maanden	8.250	8,44	—	8,48
	Mei	19	N.M.B.S. 1970-76-82	8,00-8,25 ⁴	99,00	6 of 12 jaar	3.500	8,46	8,29	8,54
	Juni	18	Wegenfonds 1970-1976-1983	8,00-8,25 ⁴	99,00	6 of 13 jaar	10.250	8,37	8,22	8,50
	September	14	Belgische Staat 1970-1983	8,50	99,00	13 jaar	10.160	8,69	—	8,72
	September	14	Belgische Staat 1970-1976-1982	8,25-8,50 ⁴	99,00	6 of 12 jaar	15.540	8,55	8,47	8,63
	Oktober	5	N.K.B.K. 1970-1976	8,25	99,00	6 jaar	500	—	—	8,47
	Oktober	12	N.M.K.N. 1970-1977-1983	8,25-8,50 ⁴	99,00	7 of 13 jaar	2.000	8,57	8,45	8,60
	Oktober	26	Nat. Maatsch. Huisv. 1970-1980	8,50	99,00	10 jaar	2.500	8,68	—	8,65
	November	16	R.T.T. 1970-1984	8,50	99,00	14 jaar	5.000	8,68	—	8,70
	December	7	Stad Luik 1970-78-84	8,25-8,50 ⁴	98,60	8 of 14 jaar	1.000	8,54	8,50	8,62
	December	7	Stad Antwerpen 1970-78-84	8,25-8,50 ⁴	98,60	8 of 14 jaar	2.000	8,54	8,50	8,62
						91.200				
1971	Januari	14	Belgische Staat 1971-1984	8,50	100,00	13 jaar	13.500	8,50	—	8,50
	Januari	14	Belgische Staat 1971-77-83	8,25-8,50 ⁴	100,00	6 of 12 jaar	19.500	8,31	8,25	8,34
	Februari	17	N.M.K.N. 1971-1979	8,00	100,00	8 jaar	5.000	8,00	—	8,00
	Februari	22	Stad Gent 1971-1981	8,00	99,50	10 jaar	1.000	8,09	—	8,07
	Maart	8	Interc.-Autoweg E3 1971-1983	7,75	99,50	12 jaar	6.000	7,82	—	7,82
	Maart	29	N.M.B.S. 1971-1985	7,75	99,50	14 jaar	3.500	7,83	—	7,81
	Mei	10	Belgische Staat 1971-1978-1986	7,50-7,75	99,50	7 of 15 jaar	21.500	7,64	7,59	7,66
	Mei	10	Belgische Staat 1971-1986	7,75	99,75	15 jaar	13.000	7,79	—	7,78

¹ De jaarlijkse totalen kunnen verschillen van de cijfers in kolom (1) van de vorige tabel (bruto-emissies per grote tranches) omdat zij het nominaal bedrag van de emissies bevatten zelfs als slechts een deel van de lening effectief was geplaatst en omdat daarin niet begrepen zijn de obligaties uitgegeven door de Z.K.O.S. en de Nationale stichting voor de financiering van het wetenschappelijk onderzoek.

² Het gemiddelde rendement is het percentage dat, toegepast bij de berekening van de actuele waarde van de gezamenlijke nog te ontvangen termijnen (aflossingen, rente, gebeurlijke loten en premies) van de annuïteit een actuele waarde geeft die gelijk is aan de koopprijs van het uitstaande kapitaal, berekend volgens de emissiekoers.

³ Rendementen berekend op basis van de interestvoeten vóór fiscale afhoudingen aan de bron.

⁴ Interesten : de eerste rentevoet wordt toegepast tot op de tussentijdse verval-dag, de tweede rentevoet vanaf deze verval-dag.

⁵ Lotenlening.

⁶ Met inbegrip van fr. 1.595 miljoen inschrijvingen ontvangen van 1 tot 10 december in ruil voor obligaties van de Staatslening 1964-69-75.

XVI - 3. — RIJKSSCHULD

XVI - 3a. — Officiële staat

(Miljarden franken)

Bron : Ministerie van Financiën.

Einde tijdvak	Directe schuld								Indirecte schuld	Totale schuld (excl. de schuld overgenomen van Kongo) ²	Schuld overgenomen van Kongo ³	Totale schuld (incl. de schuld overgenomen van Kongo) ²	
	in Belgische franken				in vreemde valuta's								
	gevestigde 1	op halflange termijn	op korte termijn	Vrije tegoeden van de particulieren in post-rekening (4)	totaal	gevestigde 2	halflange en korte termijn	totaal 2					Totale directe schuld 2
(1)	(2)	(3)	(5) = (1) tot (4)	(6)	(7)	(8) = (6) + (7)	(9) = (5) + (8)	(10)	(11) = (9) + (10)	(12)	(13) = (11) + (12)		
1963	261,6	13,7	55,1	39,8	370,2	18,4	28,1	46,5	416,7	29,3	446,0		
1964	276,9	6,3	51,2	46,2	380,6	17,2	31,0	48,2	428,8	33,3	462,1		
1965	293,6	6,8	58,6	46,3	405,3	15,6	29,8	45,4	450,7	33,9	484,6	4,4	489,0
1966	305,6	7,8	59,9	49,4	422,7	14,3	35,5	49,8	472,5	31,0	503,5	3,9	507,4
1967	317,1	8,5	57,8	45,9	429,3	12,9	42,5	55,4	484,7	40,7	525,4	3,5	528,9
1968	335,0	9,1	66,2	54,5	464,8	11,5	43,4	54,9	519,7	47,6	567,3	3,0	570,3
1969	347,7	13,9	67,3	52,9	481,8	11,2	49,9	61,1	542,9	52,9	595,8	2,6	598,4
1970	359,6	12,5	78,1	57,3	507,5	9,9	40,4	50,3	557,8	61,7	619,5	2,2	621,7
1970 April	360,7	13,7	69,9	56,0	500,3	10,7	46,9	57,6	557,9	52,5	610,4	2,5	612,9
Mei	359,8	13,4	73,7	48,5	495,4	10,6	46,7	57,3	552,7	52,4	605,1	2,5	607,6
Juni	354,4	12,2	77,7	49,9	494,2	10,4	46,5	56,9	551,1	56,1	607,2	2,4	609,6
Juli	348,9	11,2	64,6	50,8	475,5	10,3	46,5	56,8	532,3	62,6	594,9	2,4	597,3
Augustus	347,5	11,2	71,5	47,4	477,6	10,2	46,4	56,6	534,2	62,4	596,6	2,4	599,0
September	353,1	11,1	72,2	46,6	483,0	10,1	46,4	56,5	539,5	62,1	601,6	2,3	603,9
Oktober	365,4	11,9	57,0	52,4	486,7	10,0	44,0	54,0	540,7	62,1	602,8	2,3	605,1
November	361,4	12,2	69,0	48,6	491,2	10,0	42,5	52,5	543,7	61,9	605,6	2,2	607,8
December	359,6	12,5	78,1	57,3	507,5	9,9	40,4	50,3	557,8	61,7	619,5	2,2	621,7
1971 Januari	375,4	12,5	67,1	56,6	511,6	9,8	39,1	48,9	560,5	60,1	620,6	2,2	622,8
Februari	378,4	13,8	73,0	51,6	516,8	9,8	34,5	44,3	561,1	59,9	621,0	2,1	623,1
Maart	377,0	14,0	86,8	50,3	528,1	9,7	31,3	41,0	569,1	59,7	628,8	2,1	630,9
April	375,3	14,5	88,8	58,4	537,0	9,5	27,8	37,3	574,3	58,4	632,7	2,0	634,7

1 Incl. de Muntsaneringslening.

2 Exclusief de uit de oorlog 1914-1918 voortvloeiende intergouvernementele schuld.

3 Zie : Belgisch Staatsblad - 27-5-1965 - Overeenkomst van 6 februari 1965.

XVI - 3b. — Veranderingen van de overheidsschuld die aanleiding hebben gegeven tot geldbewegingen

(Miljarden franken)

Periode	Totale schuld (excl. de van Kongo overgenomen schuld) ¹	Van Kongo overgenomen schuld ²	Totale schuld ³	Uit te schakelen boekhoudkundige veranderingen				Uit te schakelen dubbel getelde posten	Veranderingen van de overheidsschuld die aanleiding hebben gegeven tot geldbewegingen ⁷	Pro memorie : Veranderingen van het uitstaande bedrag door het Weggenfonds geaccepteerde wissels ⁷
				Schatkistcertificaten in het bezit van het Internationale Monetaire Fonds ⁴	Schatkistcertificaten waarop de N.B.B. heeft ingeschreven voor de financiering van de leningen aan het Internat. Monetaire Fonds in uitvoering van de Algemene Leningsovereenkomsten ⁵	Tegoed van de N.B.B. bij het Bestuur der Postchecks voor rekening van de Minister van Nationale Opvoeding ⁶	Diversen			
	(1)	(2)	(3) = (1) + (2)	(4)	(5)	(6)	(7)	(8)	(9) = (8) - (4) tot (8)	(10)
1964	+ 16,1	- 1,2	+ 14,9	- 1,7	+ 1,5	+ 0,1	+ 15,0	...
1965	+ 22,5	- 2,1	+ 20,4	- 3,5	+ 1,9	- 0,1	+ 22,1	...
1966	+ 18,9	- 0,5	+ 18,4	+ 1,3	+ 17,1	...
1967	+ 21,9	- 0,4	+ 21,5	+ 0,5	- 1,5	+ 0,3	+ 22,2	+ 0,8
1968	+ 41,9	- 0,5	+ 41,4	+ 4,4	+ 3,1	+ 0,8	+ 33,1	+ 1,0
1969	+ 28,5	- 0,4	+ 28,1	+ 2,3	- 5,0	+ 0,2	+ 0,7 ⁸	...	+ 29,9	- 1,8
1970	+ 23,7	- 0,4	+ 23,3	- 9,0	+ 32,3	...
1970 Eerste 4 m. ...	+ 14,6	- 0,1	+ 14,5	- 2,5	...	- 0,8	+ 17,8	...
1971 Eerste 4 m. ...	+ 13,2	- 0,2	+ 13,0	- 1,7	...	- 0,8	+ 15,5	...

1 Veranderingen van kolom (11) van tabel XVI - 3a.

2 Veranderingen van kolom (12) van tabel XVI - 3a. De van Kongo overgenomen schuld komt op deze tabel evenwel slechts voor sinds de bekrachtiging van de overeenkomst van 6 februari 1965.

3 Veranderingen van kolom (13) van tabel XVI - 3a. sedert 1966.

4 De terugbetalingen van schatkistcertificaten in het bezit van het Internationale Monetaire Fonds vallen, overeenkomstig de van kracht zijnde wettelijke en conventionele bepalingen, ten laste van de Nationale Bank van België; deze laatste ontvangt anderzijds het provenu van de inschrijvingen op certificaten door het Fonds.

5 De inschrijving op schatkistcertificaten is enkel de technische werkwijze waarop de Nationale Bank van België de leningen financiert die zij aan het Internationale Monetaire Fonds toestaat in het kader van de Algemene Leningsakkoorden.

6 De veranderingen van het tegoed van de Nationale Bank van België bij het Bestuur der Postchecks voor rekening van de Minister van Nationale Opvoeding hebben de bewegingen van het tegoed van de Minister van Nationale Opvoeding bij de Bank als juiste tegenpost.

7 Het totaal van de kolommen (9) en (10) stemt overeen (met tegenovergesteld teken) met kolom (5) « Nettofinancieringsbehoeften van de Staat » van tabel XI - 8.

8 Herwaardering van de Deutsche Mark.

XYI - 4. — INDELING VAN DE SCHULDEN IN BELGISCHE FRANKEN OP LANGE EN HALFLANGE TERMIJN VAN DE OVERHEIDSSECTOR

a) Volgens de debiteuren

(Nominale waarden op het einde van het jaar, miljarden franken)

Debiteuren	Verkrijgbaar door elke belegger ¹					Niet verkrijgbaar door elke belegger					Totaal				
	1965	1966	1967	1968	1969 v	1965	1966	1967	1968	1969 v	1965	1966	1967	1968	1969 v
A. Niet-financiële sectoren :															
Staat ²	268,0	277,1	298,0	322,7	340,6	64,8	65,8	66,4	67,0	71,8	332,8	342,9	364,4	389,7	412,4
Parastatale bedrijven	27,9	30,1	33,0	38,0	39,7	8,1	10,0	10,9	12,0	13,5	36,0	40,1	43,9	50,0	53,2
Sociale verzekering en pensioenfondsen	—	—	—	—	—	14,6	16,1	17,9	15,7	20,1	14,6	16,1	17,9	20,1	
Niet elders vermelde overheidssector	30,4	35,9	39,4	46,6	53,6	13,9	14,9	16,3	16,5	16,9	44,3	50,8	55,7	63,1	70,5
B. Financiële instellingen ³	132,6	144,9	165,3	191,0	209,4	27,3	29,5	31,8	34,8	37,1	159,9	174,4	197,1	225,8	246,5
Totaal ...	458,9	488,0	535,7	598,3	643,3	128,7	136,3	143,3	146,0	159,4	587,6	624,3	679,0	744,3	802,7
<i>Pro memorie :</i>															
Kongolese effecten en effecten van het Belgisch-Kongolese Fonds voor Delging en Beheer ⁴ ...	11,4	11,5	11,4	11,1	11,0	—	—	—	—	—	11,4	11,5	11,4	11,1	11,0

b) Volgens de houders

(Nominale waarden op het einde van het jaar, miljarden franken)

Houders	Verkrijgbaar door elke belegger ¹					Niet verkrijgbaar door elke belegger					Totaal				
	1965	1966	1967	1968	1969 v	1965	1966	1967	1968	1969 v	1965	1966	1967	1968	1969 v
A. Niet-financiële sectoren :															
Bedrijven, particulieren, Buitenland	245,3	264,9	294,2	319,3	346,1	6,5	7,7	9,6	11,0	14,7	251,8	272,6	303,8	330,3	360,8
Parastatale bedrijven	3,8	3,8	3,8	4,4	4,4	0,2	0,3	0,4	0,4	0,3	4,0	4,1	4,2	4,8	4,7
Niet elders vermelde overheidssector ⁵	2,1	2,9	3,0	3,0	3,0	0,1	0,1	0,1	0,2	0,3	2,2	3,0	3,1	3,2	3,3
Sociale verzekering ⁷	4,8	6,8	4,1	4,6	5,0	1,3	1,6	1,5	1,4	1,3	6,1	8,4	5,6	6,0	6,3
B. Financiële instellingen :															
Geldscheppende instellingen ⁶	61,5	64,3	74,8	91,0	102,4	60,9	62,4	64,2	65,0	65,7	122,4	126,7	139,0	156,0	168,1
Rentenfondsen	5,4	5,5	5,0	7,1	6,9	—	—	—	—	—	5,4	5,5	5,0	7,1	6,9
Spaarkassen, hypotheek- en kapitalisatiemaatschappijen	50,0	51,1	54,2	61,4	65,6	21,1	22,6	23,6	25,8	26,8	71,1	73,7	77,8	87,2	92,4
Instellingen voor verzekering op het leven en tegen arbeidsongevallen, pensioenfondsen ⁷ ...	76,0	78,5	86,9	89,8	91,3	37,9	40,5	43,0	41,0	43,5	113,9	119,0	129,9	130,8	134,8
Niet-geldscheppende openbare kredietinstellingen	10,0	10,2	9,7	17,7	18,6	0,7	1,1	0,9	1,2	6,8	10,7	11,3	10,6	18,9	25,4
Totaal ...	458,9	488,0	535,7	598,3	643,3	128,7	136,3	143,3	146,0	159,4	587,6	624,3	679,0	744,3	802,7

¹ Worden als door elke belegger verkrijgbare effecten beschouwd : de effecten, die het voorwerp uitmaakten van een openbare uitgifte, die welke ter beurze genoteerd worden of waarvan de opnemings in de koerslijst is voorzien en die welke gewoonlijk het voorwerp van verhandelingen buiten de beurs uitmaken, alsook de obligaties en kasbons welke doorlopend uitgegeven worden door het Gemeentekrediet van België, de Nationale Maatschappij voor Krediet aan de Nijverheid, het Nationaal Instituut voor Landbouwkrediet, de Nationale Kas voor Beroepskrediet, het Centraal Bureau voor Hypothecair Krediet, evenals de spaarbons uitgegeven door de ASLK.

² Belgische gevestigde en halflange binnenlandse directe en indirecte overheidsschuld.

³ Incl. de kasbons op ten hoogste een jaar.

⁴ Effecten in aanmerking genomen of in aanmerking komende voor inschrijving op het Fonds, inclusief de op het einde van ieder jaar werkelijk toegekende vergoeding.

⁵ Excl. de zelfstandige fondsen en de parastatale instellingen die de kenmerken vertonen van geldscheppende instellingen of van instellingen voor het spaarwezen, de sociale verzekering, de verzekeringen of de capitalisatie.

⁶ Excl. het bezit van de pensioenkassen door deze instellingen beheerd.

⁷ De bedragen op einde 1966 en 1967 van de sectoren « Sociale Verzekering » en « Instellingen voor verzekering op het leven en tegen arbeidsongevallen, pensioenfondsen », kunnen niet met elkaar vergeleken worden, terwille van een overdracht van tegoeden, ten bedrage van fr. 3,4 miljard op einde 1966, van de eerste naar de tweede sector, als gevolg van een overname door de Rijksdienst voor Werknemerspensionen (instelling uit de 2e sector) van de Rijksdienst voor Arbeiderspensionen (instelling uit de 1e sector).

Bibliografische referenties : *Statistisch Tijdschrift van het N.I.S.* — *Statistisch Jaarboek voor België.* — *Tijdschrift voor Documentatie van het Ministerie van Financiën.* — *Tijdschrift voor Documentatie en Voorlichting :* XXXVle jaargang, deel I, nr 3, maart 1961 : « Inventaris en onderbrenging der Belgische overheidsfondsen ». — XXXVIIIle jaargang, deel I, nr 4, april 1963 : « Inventaris en onderbrenging der Belgische overheidsfondsen ». — XLIIle jaargang, deel I, nr 3, maart 1966 : « Inventaris en spreiding van de vast rentende effecten op halflange en lange termijn van de overheidsfondsen ». — XLIIIle jaargang, deel I, nr 3, maart 1968 : « Inventaris en spreiding van de vast rentende effecten op halflange en lange termijn van de overheidssector ». — XLVle jaargang, deel I, nr 3, maart 1970 : « Inventaris en spreiding van de effecten met vast rendement op halflange en lange termijn van de overheidssector ». — *Belgische Economische Statistieken 1950-1960.*

XVII. — EFFECTEN VAN DE PARTICULIERE SECTOR EN KREDIETEN AAN DE BEDRIJVEN EN PARTICULIEREN

1. — EVOLUTIE VAN DE OMZET, DE NOTERINGEN EN HET RENDEMENT VAN DE BEURSWAARDEN

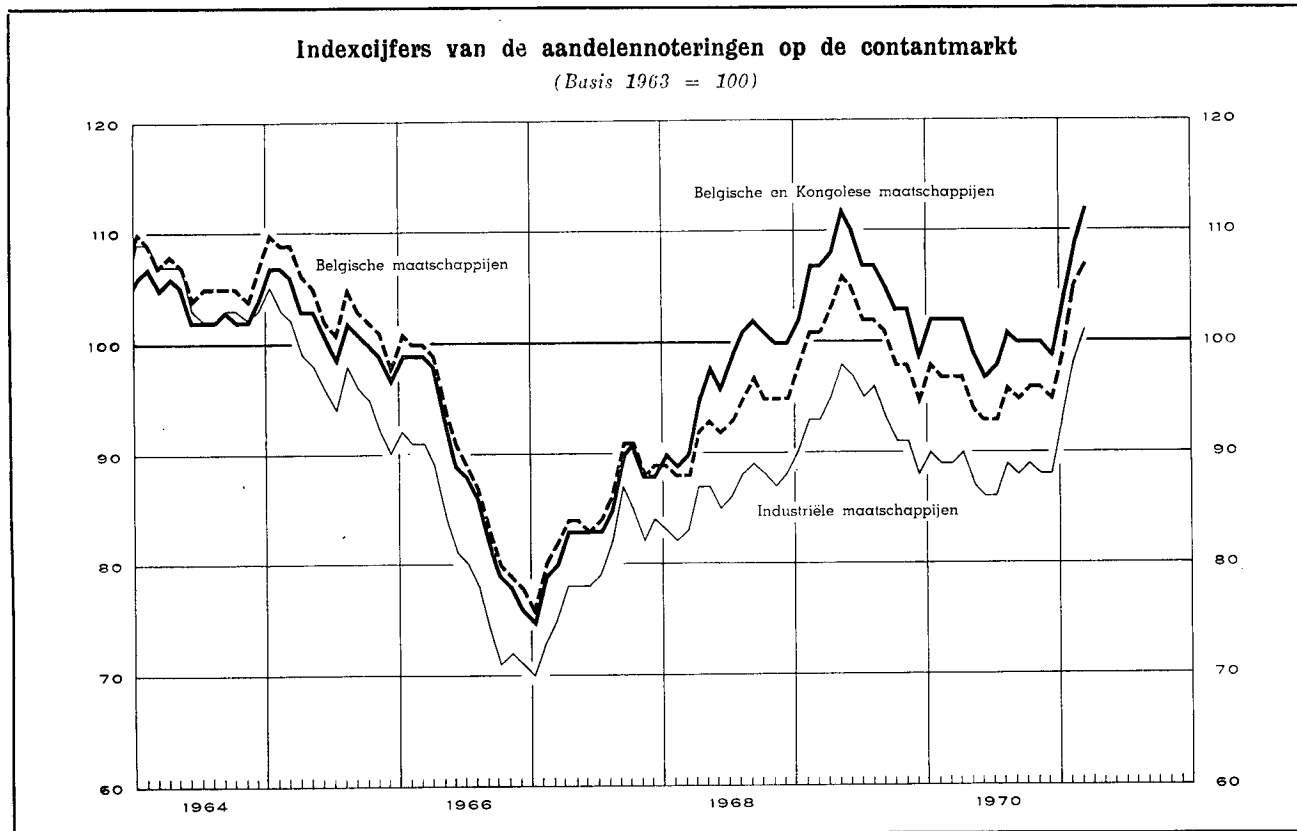

Maandgemiddelden of maanden	Omzet gemiddelde per beursdag (miljoenen franken) 1 5	Globaal indexcijfer van de aandelennoteringen						Rendementspercentage 3 5						
		Contantmarkt					Termijnmarkt	Belgische effecten						
		Belgische en Kongolese effecten	Belgische effecten						Algemeen	Industriële				
			Algemeen	Industriële										
(Basis 1963 = 100) 2 4						(in pct.)								
1964	91	104	106	105	99	3,2	3,0							
1965	83	102	104	97	98	3,4	3,5							
1966	71	88	90	80	88	4,1	4,2							
1967	81	84	85	79	91	4,2	4,0							
1968	134	97	93	86	118	3,8*	3,8*							
1969	149	106	101	93	141	3,7	3,4							
1970	112	100	95	88	128	4,9	5,2							
		1970	1971	1970	1971	1970	1971	1970	1971	1970	1971	1970	1971	
Januari	117	208	102	104	98	99	90	93	136	128	4,0	5,0	3,7	5,7
Februari	105	210	102	109	97	105	89	98	134	134	4,0	4,9	3,7	5,7
Maart	114	173	102	112	97	107	89	101	134	135	4,0	5,0	3,7	5,8
April	108	205	102		97		90		135		4,7	5,0	4,8	5,6
Mei	138		99		94		87		130		5,0	5,0	5,3	5,8
Juni	95		97		93		86		123		5,1		5,5	
Juli	100		98		93		86		122		5,1		5,6	
Augustus	91		101		96		89		128		5,1		5,7	
September	115		100		95		88		127		5,3		6,2	
Oktober	133		100		96		89		127		5,3		6,1	
November	109		100		96		88		125		5,4		6,4	
December	126		99		95		88		123		5,3		6,1	

1 Bron : Beurscommissie te Brussel : deze gegevens hebben betrekking op de transacties in vennootschapsobligaties en in aandelen (termijn- en contantmarkt).

2 Bron : N.I.S. : Voor de jaarcijfers : gemiddelde van de indexcijfers op de 10^e en 25^e van iedere maand; voor de maandcijfers : uitsluitend indexcijfers op de 10^e van iedere maand.

3 Bron : Kredietbank : Verhouding van het laatst aangekondigde of betaalde nettodividend tot de notering per einde maand.

4 Beurs te Brussel en te Antwerpen.

5 Beurs te Brussel.

6 Nieuwe reeks.

XVII 2. — RENDEMENT VAN DE VENNOOTSCHAPPEN OP AANDELEN ¹

Jaarcijfers

Bron : Nationaal Instituut voor de Statistiek (gegevens gewijzigd door de N.B.B.).

Tijdvak 2	Aantal getelde vennoot- schappen	Gestort kapitaal	Reserves	Nettoresultaat van het boekjaar		Betaalbaar gestelde bruto- dividenden	Betaalde tantièmes	Obligatieleningen	
				Winst	Verlies			Uitstaande obligati- schuld op 31/12	Brutobedrag van de uitbetaalde coupons ³
				(miljoenen franken)					
(1)	(2)	(3)	(4)	(5)	(6)	(7)	(8)	(9)	

A. — Vennootschappen met voornaamste bedrijvigheid in België

Banken ⁴

1961	53	4.742	3.967	1.043	5,5	492	57	8.293	363
1962	54	5.353	4.390	1.318	0,4	549	70	10.700	447
1963	51	6.349	4.402	1.552	0,1	676	60	11.096	514
1964	53	6.750	5.234	1.532	0,3	788	63	11.066	505
1965	55	9.077	4.813	1.789	1,1	902	73	11.055	521
1966	54	9.361	5.893	1.848	3,4	1.022	74	11.610	541
1967	50	10.073	7.170	1.939	10,0	1.084	82	13.129	555
1968	50	10.383	8.147	2.107	13,2	1.142	99	15.972	695
1969	52	14.459	8.846	2.366	0,3	1.360	109	20.331	942

Financiële vennootschappen en maatschappijen voor onroerende goederen ⁵

1961	1.483	28.302	16.075	3.611	190	2.138	140	11.200	531
1962	1.543	33.477	18.567	4.815	539	3.180	164	12.883	602
1963	1.557	34.172	19.038	3.580	230	2.282	135	13.309	665
1964	1.712	35.908	20.419	3.781	245	2.359	141	15.752	735
1965	1.778	37.587	21.571	3.901	342	2.414	142	17.384	1.015
1966	1.819	38.978	22.978	4.377	349	2.519	156	19.795	1.353
1967	1.865	44.399	26.192	4.396	398	2.824	167	23.686	1.206
1968	1.892	48.070	27.336	4.914	524	2.868	162	28.128	1.443
1969	1.940	53.487	28.806	5.604	553	3.244	197	33.585	1.780

Metaalverwerkende nijverheid

1961	1.281	15.989	11.024	3.066	470	1.670	121	1.937	114
1962	1.300	16.480	12.038	3.400	443	1.795	133	1.918	117
1963	1.310	17.850	13.235	3.406	367	2.063	144	1.881	118
1964	1.264	18.630	13.597	3.691	627	1.129	144	1.826	109
1965	1.379	20.030	15.778	4.547	913	1.612	150	1.847	111
1966	1.396	21.522	17.264	4.772	923	1.284	163	2.087	113
1967	1.391	22.942	19.256	4.011	1.365	1.307	150	2.365	147
1968	1.361	23.941	21.254	3.960	1.331	1.506	124	2.253	149
1969	1.352	28.521	20.480	4.830	1.324	1.483	119	2.104	152

IJzer- en staalnijverheid

1961	97	15.826	13.880	2.242	44	1.277	75	4.763	294
1962	100	15.985	15.576	2.023	523	940	54	5.427	286
1963	95	16.168	15.004	1.335	78	546	36	5.764	321
1964	100	17.909	16.112	1.058	705	345	26	6.328	348
1965	100	19.373	17.690	1.027	411	668	47	6.931	398
1966	96	21.253	18.157	550	152	253	23	6.551	434
1967	93	23.949	18.465	770	373	233	22	5.603	410
1968	90	26.196	19.258	513	117	250	22	5.096	348
1969	87	26.883	20.077	869	136	403	31	4.355	322

Textielnijverheid

1961	932	12.358	10.249	1.260	265	492	76	386	25
1962	988	11.265	9.864	1.121	339	405	83	340	24
1963	975	11.117	10.123	1.114	447	319	67	357	21
1964	912	11.231	10.351	1.256	370	376	70	327	20
1965	981	12.012	11.136	1.097	408	305	74	340	21
1966	986	12.827	11.095	1.323	781	377	79	302	23
1967	976	13.124	11.415	1.287	695	343	65	286	20
1968	957	13.184	11.951	1.072	714	291	51	273	18
1969	929	13.832	11.285	1.543	481	391	69	274	16

Noten : zie onderaan tabel XVII-2.

XVII - 2. — RENDEMENT VAN DE VENNOOTSCHAPPEN OP AANDELEN (vervolg)

Jaarcijfers

Bron : Nationaal Instituut voor de Statistiek (gegevens gewijzigd door de N.E.B.).

Tijdvak 2	Aantal getelde vennoot- schappen	Gestort kapitaal	Reserves	Nettoresultaat van het boekjaar		Betaalbaar gestelde bruto- dividenden	Betaalde tantièmes	Obligatieleningen	
				Winst	Verlies			Uitstaande obligatie- schuld op 31/12	Brutobedrag van de uitbetaalde coupons 3
				(miljoenen franken)					
(1)	(2)	(3)	(4)	(5)	(6)	(7)	(8)	(9)	

Voedingsnijverheid

1961	713	9.926	5.983	1.335	165	695	70	805	55
1962	722	9.969	6.374	1.470	110	667	67	760	52
1963	725	10.340	7.186	1.556	161	622	59	872	49
1964	685	10.983	7.540	1.356	162	617	55	938	59
1965	723	11.589	8.697	1.618	150	632	59	940	64
1966	725	12.131	9.463	1.720	153	742	73	896	61
1967	729	12.932	10.838	2.140	317	794	79	860	58
1968	717	14.742	10.226	2.454	372	930	82	773	56
1969	703	16.069	9.908	2.215	479	838	89	851	53

Scheikundige nijverheid

1961	540	14.239	6.883	1.749	360	927	88	1.110	75
1962	544	15.930	7.064	1.888	209	1.065	87	964	66
1963	558	16.331	8.440	2.038	265	1.132	84	881	55
1964	542	17.022	8.522	2.374	358	1.222	76	789	51
1965	601	18.733	9.302	2.889	402	1.228	86	669	52
1966	606	20.177	9.751	2.844	414	1.525	96	595	44
1967	607	22.294	10.657	2.737	627	1.492	89	482	36
1968	627	35.133	25.842	4.092	947	2.216	84	424	32
1969	643	40.423	25.955	5.297	793	2.684	84	369	30

Elektriciteit

1961	36	18.581	4.260	1.800	3	1.608	86	5.703	326
1962	36	20.056	3.320	2.053	...	1.690	82	7.188	340
1963	32	20.412	3.630	2.163	...	1.657	85	8.602	443
1964	29	23.281	3.849	2.200	...	1.813	87	8.896	545
1965	28	23.710	4.169	2.304	1	1.972	91	12.295	550
1966	24	23.460	4.327	2.280	5	1.865	94	13.281	769
1967	16	14.570	2.152	1.340	5	1.219	49	14.230	866
1968	17	27.953	5.775	2.598	...	2.308	87	14.183	938
1969	17	27.165	5.312	2.607	...	2.383	77	14.618	936

Steenkolennijverheid

1961	44	8.109	3.018	124	1.450	93	10	471	30
1962	41	7.679	2.065	146	710	106	13	398	27
1963	39	7.661	1.574	209	244	184	21	253	23
1964	36	7.043	1.020	423	356	268	29	339	13
1965	35	7.979	1.580	185	656	145	16	308	21
1966	30	6.951	1.994	196	586	81	9	282	20
1967	30	7.005	1.824	81	807	69	8	37	18
1968	26	4.908	1.690	94	512	55	6	22	2
1969	25	4.704	1.269	90	342	39	3	19	1

Totaal der vennootschappen met voornaamste bedrijvigheid in België *

1961	13.926	171.069	108.305	24.169	3.936	12.954	1.258	39.625	2.096
1962	14.142	185.420	114.895	26.823	3.906	14.090	1.343	45.434	2.259
1963	14.234	193.465	121.935	25.205	3.202	13.006	1.256	49.441	2.510
1964	14.498	205.933	126.884	26.664	4.241	12.437	1.278	51.951	2.740
1965	14.706	220.447	136.028	29.522	4.703	13.510	1.362	57.546	3.197
1966	14.913	231.698	145.645	30.420	5.119	13.491	1.439	61.124	3.790
1967	14.986	240.349	156.423	28.718	7.403	13.118	1.342	66.886	3.683
1968	15.037	278.954	183.097	33.019	7.916	15.943	1.396	73.330	4.087
1969	15.286	310.899	180.992	39.248	6.970	17.872	1.559	89.631	4.639

Noten : zie ondersaan tabel XVII-2. volgende bladzijde.

XVII - 2. — RENDEMENT VAN DE VENNOOTSCHAPPEN OP AANDELEN ¹ (vervolg)

Jaarcijfers

Bron : Nationaal Instituut voor de Statistiek (gegevens gewijzigd door de N.B.B.).

Tijdvak ²	Aantal getelde vennoot- schappen	Gestort kapitaal	Reserves	Nettoresultaat van het boekjaar		Betaalbaar gestelde bruto- dividenden	Betaalde tantièmes	Obligatieleningen	
				Winst	Verlies			Uitstaande obligatie- schuld op 31/12	Brutobedrag van de uitbetaalde coupons ³
				(miljoenen franken)					
(1)	(2)	(3)	(4)	(5)	(6)	(7)	(8)	(9)	

B. — Totaal der vennootschappen met voornaamste bedrijvigheid in het buitenland
(Incl. de vennootschappen waarvan de voornaamste bedrijvigheid in Kongo uitgeoefend wordt)

1961	336	40.721	18.636	7.192	958	4.397	212	1.096	56
1962	302	38.822	19.383	5.865	644	3.048	172	834	35
1963	313	40.710	27.336	2.863	664	1.196	98	523	30
1964	316	41.009	28.955	2.975	850	1.358	105	711	35
1965	302	41.282	30.474	3.537	600	1.632	117	1.097	32
1966	299	41.447	32.682	3.484	921	2.110	137	1.817	60
1967	277	40.281	32.720	2.712	5.164	2.336	146	1.839	112
1968	264	40.235	28.576	4.439	615	2.696	153	3.788	122
1969	252	41.242	27.671	5.139	161	3.012	173	4.170	185

C. — Algemeen totaal der vennootschappen op aandelen ⁶

1961	14.262	211.790	126.941	31.361	4.894	17.351	1.470	40.721	2.152
1962	14.444	224.242	134.278	32.688	4.550	17.138	1.515	46.268	2.294
1963	14.547	234.175	149.271	28.068	3.866	14.202	1.354	49.964	2.540
1964	14.814	246.942	155.840	29.639	5.091	13.795	1.383	52.662	2.775
1965	15.008	261.729	166.502	33.059	5.308	15.142	1.479	58.643	3.229
1966	15.212	273.145	178.327	33.904	6.040	15.601	1.576	62.941	3.850
1967	15.263	280.630	189.143	31.430	12.567	15.454	1.488	68.725	3.795
1968	15.301	319.189	211.673	37.458	8.531	18.639	1.549	77.118	4.209
1969	15.538	352.141	208.663	44.387	7.131	20.884	1.732	93.801	4.824

¹ Belgische vennootschappen : naamloze vennootschappen en commanditaire vennootschappen op aandelen onder Belgisch recht. Kongolese vennootschappen : aandelenvennootschappen met beperkte aansprakelijkheid onder Kongolees recht. Vanaf 1961 zijn de vennootschappen onder Kongolees recht die veranderd werden in vennootschappen onder Belgisch recht die in Kongo hun bedrijf uitoefenen geleidelijk in de statistieken opgenomen; de vennootschappen onder Kongolees recht zijn in de statistiek niet meer begrepen.

² Voor de kolommen (1) tot (7) : jaar waarin het dividend werd betaald.

³ Bedrag van de vervallen rente voor het betrokken jaar; dit bedrag houdt verband met de op 31/12 van het voorgaande jaar uitstaande obligatieschuld.

⁴ Excl. de N.B.B.

⁵ Excl. de N.M.K.N.

⁶ Excl. de N.B.B., de N.M.K.N. en de Sabena.

XVII - 3. — RENDEMENT VAN DE VENNOOTSCHAPPEN OP AANDELEN ¹ ⁵

Cumulatieve maandeijfers

Bron : Nationaal Instituut voor de Statistiek (gegevens gewijzigd door de N.B.B.).

Tijdvak ²	Aantal getelde vennoot- schappen	Gestort kapitaal	Reserves	Nettoresultaat		Betaalbaar gestelde bruto- dividenden	Bruto- obligatie- coupons ³
				Winst	Verlies		
				(miljarden franken)			
(1)	(2)	(3)	(4)	(5)	(6)	(7)	

A. — Vennootschappen met voornaamste bedrijvigheid in België ⁴

1968	Eerste maand	128	2,7	1,5	0,4	0,1	0,2	0,4
	Eerste 2 maanden	291	4,2	4,4	0,7	0,2	0,2	0,5
	Eerste 3 maanden	1.561	16,8	12,9	2,1	0,6	0,6	0,8
	Eerste 4 maanden	4.143	56,3	34,6	7,2	2,0	3,0	1,1
	Eerste 5 maanden	7.476	144,2	76,0	14,3	4,1	6,8	1,5
	Eerste 6 maanden	9.653	191,9	114,5	20,7	4,9	10,0	1,8
	Eerste 7 maanden	10.238	199,0	119,1	21,6	5,1	10,4	2,1
	Eerste 8 maanden	10.425	200,2	119,9	21,8	5,2	10,4	2,3
	Eerste 9 maanden	10.764	202,9	122,4	22,3	5,4	10,6	2,5
	Eerste 10 maanden	11.208	212,5	131,6	22,8	5,6	10,9	2,8
	Eerste 11 maanden	11.500	221,9	138,0	24,1	5,7	11,6	3,2
	12 maanden	11.925	234,3	146,5	26,2	5,9	12,7	3,7
	12 maanden (met supplement) ⁶	15.088	280,5	183,7	33,2	8,0	16,0	3,7
1969	Eerste maand	109	1,7	1,3	0,3	0,1	0,1	0,3
	Eerste 2 maanden	265	5,5	5,6	0,9	0,2	0,2	0,4
	Eerste 3 maanden	1.545	25,2	19,0	4,2	0,6	1,7	0,7
	Eerste 4 maanden	4.212	84,1	43,4	10,4	2,2	4,6	1,0
	Eerste 5 maanden	7.653	184,0	94,6	20,9	4,1	9,9	1,3
	Eerste 6 maanden	10.185	244,0	135,3	28,9	5,0	13,9	1,6
	Eerste 7 maanden	10.768	252,1	140,1	30,1	5,5	14,3	1,8
	Eerste 8 maanden	10.956	254,5	141,3	30,4	5,6	14,5	1,9
	Eerste 9 maanden	11.286	257,6	143,4	31,0	5,7	14,6	2,2
	Eerste 10 maanden	11.732	264,3	148,1	31,8	5,9	15,0	2,4
	Eerste 11 maanden	12.075	277,8	158,9	33,4	6,0	16,0	2,8
	12 maanden	12.501	288,2	165,8	35,2	6,1	16,8	3,2
	12 maanden (met supplement) ⁶	15.322	311,5	181,0	39,3	7,0	18,0	3,2

Noten : zie volgende bladzijde.

XVII - 3. — RENDEMENT VAN DE VENNOOTSCHAPPEN OP AANDELEN ^{1 5} (vervolg)
Cumulatieve maandcijfers

Bron : Nationaal Instituut voor de Statistiek (gegevens gewijzigd door de N.B.B.).

Tijdvak ²	Aantal getelde vennootschappen	Geestort kapitaal	Reservee	Nettoresultaat		Betaalbaar gestelde bruto-dividenden	Bruto-obligatie-coupons ³
				Winst	Verlies		
(miljarden franken)							
(1)	(2)	(3)	(4)	(5)	(6)	(7)	

B. — Vennootschappen met voornaamste bedrijvigheid in het buitenland

(Incl. de vennootschappen waarvan de voornaamste bedrijvigheid in Kongo uitgeoefend wordt)

1968	Eerste maand	1	0,1	0,2
	Eerste 2 maanden	5	0,1	0,2
	Eerste 3 maanden	24	0,8	0,5	0,1	...	0,1	0,1
	Eerste 4 maanden	43	1,6	0,9	0,1	0,1	0,1	0,1
	Eerste 5 maanden	78	11,3	5,5	1,4	0,2	1,0	0,1
	Eerste 6 maanden	157	18,2	10,7	1,7	0,5	1,4	0,1
	Eerste 7 maanden	184	20,4	12,3	1,8	0,5	1,5	0,1
	Eerste 8 maanden	185	20,4	12,3	1,8	0,5	1,5	0,1
	Eerste 9 maanden	191	21,0	12,5	1,8	0,5	1,5	0,1
	Eerste 10 maanden	207	22,3	13,1	1,9	0,5	1,5	0,1
	Eerste 11 maanden	219	24,3	14,3	2,0	0,5	1,7	0,1
	12 maanden	235	26,1	15,5	2,1	0,5	1,7	0,1
	12 maanden (met supplement) ⁶ ...	265	40,3	28,7	4,5	0,6	2,7	0,1
1969	Eerste maand
	Eerste 2 maanden	2	0,1
	Eerste 3 maanden	17	0,5	0,1	0,1
	Eerste 4 maanden	37	3,0	0,7	0,2	...	0,1	0,1
	Eerste 5 maanden	79	23,3	16,8	3,4	0,1	2,1	0,1
	Eerste 6 maanden	170	33,3	22,7	4,6	0,1	2,6	0,1
	Eerste 7 maanden	195	35,4	24,4	4,7	0,1	2,7	0,1
	Eerste 8 maanden	198	35,6	24,5	4,7	0,1	2,7	0,1
	Eerste 9 maanden	200	36,2	24,7	4,7	0,1	2,7	0,1
	Eerste 10 maanden	213	37,5	25,2	4,8	0,1	2,8	0,1
	Eerste 11 maanden	225	38,9	26,3	5,0	0,1	2,9	0,1
	12 maanden	241	40,3	27,3	5,1	0,1	3,0	0,3
	12 maanden (met supplement) ⁶ ...	252	41,3	27,7	5,1	0,1	3,0	0,3

C. — Algemeen totaal ⁴

1968	Eerste maand	129	2,8	1,7	0,4	0,1	0,2	0,4
	Eerste 2 maanden	296	4,3	4,6	0,7	0,2	0,2	0,5
	Eerste 3 maanden	1.585	17,6	13,4	2,2	0,6	0,7	0,9
	Eerste 4 maanden	4.186	57,9	35,5	7,3	2,1	3,1	1,2
	Eerste 5 maanden	7.554	155,5	81,5	15,7	4,3	7,8	1,6
	Eerste 6 maanden	9.810	210,1	125,2	22,4	5,4	11,4	1,9
	Eerste 7 maanden	10.422	219,4	131,4	23,4	5,6	11,9	2,2
	Eerste 8 maanden	10.610	220,6	132,2	23,6	5,7	11,9	2,4
	Eerste 9 maanden	10.955	223,9	134,9	24,1	5,9	12,1	2,6
	Eerste 10 maanden	11.415	234,8	144,7	24,7	6,1	12,4	2,9
	Eerste 11 maanden	11.719	246,2	152,3	26,1	6,2	13,3	3,3
	12 maanden	12.160	260,4	162,0	28,3	6,4	14,4	3,8
	12 maanden (met supplement) ⁶ ...	15.353	320,8	212,4	37,7	8,6	18,7	3,8
1969	Eerste maand	109	1,7	1,3	0,3	0,1	0,1	0,3
	Eerste 2 maanden	267	5,5	5,6	0,9	0,2	0,2	0,5
	Eerste 3 maanden	1.562	25,7	19,1	4,2	0,6	1,7	0,8
	Eerste 4 maanden	4.249	87,1	44,1	10,6	2,2	4,7	1,1
	Eerste 5 maanden	7.732	207,3	111,4	24,3	4,2	12,0	1,4
	Eerste 6 maanden	10.355	277,3	158,0	33,5	5,1	16,5	1,7
	Eerste 7 maanden	10.963	287,5	164,5	34,8	5,6	17,0	1,9
	Eerste 8 maanden	11.154	290,1	165,8	35,1	5,7	17,2	2,0
	Eerste 9 maanden	11.486	293,8	168,1	35,7	5,8	17,3	2,3
	Eerste 10 maanden	11.945	301,8	173,3	36,6	6,0	17,8	2,5
	Eerste 11 maanden	12.300	316,7	185,2	38,4	6,1	18,9	2,9
	12 maanden	12.742	328,5	193,1	40,3	6,2	19,8	3,5
	12 maanden (met supplement) ⁶ ...	15.574	352,8	208,7	44,4	7,1	21,0	3,5

¹ Belgische vennootschappen : naamloze vennootschappen en commanditaire vennootschappen op aandelen van Belgisch recht.

² Voor de kolommen (1) tot (6) : maand waarin het dividend werd betaald.

³ De obligatiecoupons worden zoals de dividenden, geteld in de maand waarin zij werden betaald. De betaling van de obligatiecoupons kan op een andere datum dan die van de dividenden geschieden. Om die reden vertegenwoordigen niet alle obligaties waarvan de coupons in kolom (7) voorkomen noodzakelijk leningen van vennootschappen waarop de voorafgaande kolommen betrekking hebben.

⁴ Excl. de N.B.B., de N.M.K.N. en de Sabena.

⁵ Incl. de vennootschappen van Kongolees recht omgeschakeld in vennootschappen van Belgisch recht, die hun bedrijvigheid uitoefenen in Kongo. De vennootschappen van Kongolees recht worden niet in bovenstaande statistiek opgenomen.

⁶ Daar een aantal vennootschappen hun inlichtingen steeds met vertraging naar het N.I.S. sturen, zijn de maandelijkse cijfers niet volledig juist. Het totaal van deze bedragen wordt ieder jaar als « supplement » bij het totaal van de 12 maanden gevoegd.

XVII - 4. — UITGIFTEN VAN DE VENNOOTSCHAPPEN ¹

Jaarcijfers

(Miljoenen franken)

Bron : N.I.S. (gegevens gewijzigd door de N.B.B. 2).

Jaren	Aandelen		Obligaties (nominaal bedrag)					Aandelen en obligaties	Aandelen en obligaties
	nominale uitgiften	netto- uitgiften	Niet doorlopende uitgiften			doorlopende netto- uitgiften	Totale netto- uitgiften	Totale netto- uitgiften	Totale netto- uitgiften (N.I.S.)
			uitgiften	aflossingen	netto- uitgiften				
	(1)	(2)	(3)	(4)	(5) = (3) - (4)	(6)	(7) = (5) + (6)	(8) = (2) + (7)	(9)

Vennootschappen met voornaamste bedrijvigheid in België

1964	21.556	11.568	3.848	2.108	1.740	1.024	2.764	14.332	14.200
1965	22.797	11.042	6.126	2.044	4.082	1.296	5.378	16.420	17.795
1966	29.935	14.805	3.126	2.143	983	1.928	2.911	17.716	15.987
1967	33.471	14.750	3.081	2.743	338	3.712	4.050	18.800	24.009
1968	51.461	n.b.	1.684	2.485	— 801	4.351	3.550	n.b.	34.982
1969	46.595	n.b.	v 4.203	v 3.073	v 1.130	v 4.495	v 5.625	n.b.	v 29.785

Vennootschappen met voornaamste bedrijvigheid in het buitenland

1964	1.660	10	1	59	— 58	...	— 58	— 48	— 49
1965	540	14	500	40	460	— 5	455	469	463
1966	659	10	764	40	724	...	724	734	734
1967	86	21	86	57	29	...	29	50	44
1968	1.567	n.b.	2.000	51	1.949	...	1.949	n.b.	1.949
1969	809	n.b.	v 500	v 117	v 383	v ...	v 383	n.b.	v 403

Algemeen totaal

1964	23.216	11.578	3.849	2.167	1.682	1.024	2.706	14.284	14.151
1965	23.337	11.056	6.626	2.084	4.542	1.291	5.833	16.889	18.258
1966	30.594	14.815	3.890	2.183	1.707	1.928	3.635	18.450	16.721
1967	33.557	14.771	3.167	2.800	367	3.712	4.079	18.850	24.053
1968	53.028	n.b.	3.684	2.536	1.148	4.351	5.499	n.b.	36.931
1969	47.404	n.b.	v 4.703	v 3.190	v 1.513	v 4.495	v 6.008	n.b.	v 30.188

¹ Belgische vennootschappen : naamloze, commanditaire op aandelen en personenvennootschappen met beperkte aansprakelijkheid van Belgisch recht.

² Deze wijzigingen bestaan enerzijds uit de opnemings van de bijstortingen en anderzijds uit de verwijdering van de doorlopende en niet-doorlopende uitgiften van de overheidssector (N.M.K.N., Sabena) en van de uitgiften van obligaties en kasbons van de Belgische banken.

N. B. — Kol. (1) en (9) : bedragen overgenomen zonder wijziging van de statistieken van het N.I.S. — kol. (2) tot (8) : bedragen gewijzigd door de N.B.B. zoals hierboven in noot 2 aangeduid.

— Kol. (1) : oprichtingen van vennootschappen en kapitaalverhogingen — kol. (2) : gestorte bedragen op onderschrijving van aandelen (verminderd met de stortingen andere dan in chartaal geld), uitgiftepremies en bijstortingen — kol. (3) : nieuwe uitgiften (gedeelte dat werkelijk uitgegeven werd tijdens het jaar), verhoogd met het saldo van voorgaande uitgiften, verminderd met conversielingen.

XVII - 5. — UITGIFTEN VAN DE VENNOOTSCHAPPEN ¹

Maandelijke cijfers ²

(Miljoenen franken)

Bron : Definitieve cijfers : N.I.S. (gegevens gewijzigd door de N.B.B. ³).
Voorlopige cijfers : Bankcommissie + N.B.B.

Tijdvak	A. — Vennootschappen met voornaamste bedrijvigheid in België				B. — Vennootschappen met voornaamste bedrijvigheid in het buitenland			
	Aandelen		Obligaties (nominaal bedrag)	Aandelen en obligaties	Aandelen		Obligaties (nominaal bedrag)	Aandelen en obligaties
	nominale uitgiften	netto-uitgiften	niet-doorlopende bruto-uitgiften	Totaal	nominale uitgiften	netto-uitgiften	niet-doorlopende bruto-uitgiften	Totaal
(1)	(2)	(3)	(4) = (2) + (3)	(5)	(6)	(7)	(8) = (6) + (7)	
1967 Eerste 9 maanden ...	20.505	4.263	1.669	5.932	46	15	...	15
12 maanden	33.471	10.099	3.081	13.180	86	15	86	101
1968 Eerste 3 maanden ...	6.740	2.663	400	3.063	918
Eerste 6 maanden ...	34.543	6.446	550	6.996	1.567	...	2.000	2.000
Eerste 9 maanden ...	38.043	8.539	565	9.104	1.567	...	2.000	2.000
12 maanden	51.461	17.671	1.684	19.355	1.567	...	2.000	2.000
1969 Eerste 3 maanden ...	3.865	2.259	525	2.784	5	...	500	500
Eerste 6 maanden ...	14.755	6.573	2.225	8.798	696	1	500	501
Eerste 9 maanden ...	19.890	8.791	2.550	11.341	699	1	500	501
12 maanden	46.595	16.890	v 4.203	v 21.093	809	21	v 500	v 521
1970 Eerste 3 maanden ...	4.185	1.728	970	2.698	47
1969 Juni	5.561	2.476	...	2.476	44	1	...	1
Juli	1.997	1.265	...	1.265
Augustus	902	399	325	724
September	2.236	554	...	554	3
Oktober	4.167	1.035	650	1.685	13
November	3.428	826	...	826	1
December	19.110	6.238	...	6.238	96	20	...	20
1970 Januari	935	598	20	618	23
Februari	1.445	603	750	1.353	16
Maart	1.805	527	200	727	8
April	5.375	696	351	1.047	20	15	...	15
Mei	v 4.395	2.427	35	2.462
Juni	v 12.428	6.165	...	6.165
Juli	v 1.070	285	500	785	17
Augustus	v 891	363	...	363
September	v 1.725	510	300	810	557
Oktober	v 1.513	578	777	1.355
November	v 2.102	481	50	531	621
December	v 9.929	2.277	309	2.586	131
1971 Januari	v 1.251	594	490	1.084	42
Februari	v 584	350	2.837	3.187
Maart	v 1.508	598	2.000	2.598	1.223

¹ Belgische vennootschappen : naamloze vennootschappen, commanditaire vennootschappen op aandelen en personenvennootschappen met beperkte aansprakelijkheid onder Belgisch recht.

² De cijfers van deze tabel verschillen in volgende opzichten met die welke in tabel XVII - 4 voorkomen : a) de netto-uitgiften van aandelen bevatten de bijstortingen niet; b) de obligatieuitgiften zijn bruto (afschrijvingen niet afgetrokken) en houden geen rekening met de doorlopende uitgiften.

³ De wijzigingen bestaan in het uitschakelen van de uitgiften van obligaties van de publieke sector (N.M.K.N., Sabena) en de obligaties van de Belgische banken.

N. B. — Eerste 3, 6 en 9 maanden = optelling van de maandelijke cijfers. Het cijfer van de 12 maanden omvat aanvullende gegevens die niet per maand kunnen ingedeeld worden [voor de kolommen (1), (3), (5) en (7) zie tabel XVII-4].

Bibliografische referenties : Statistisch Jaarboek voor België. — Statistisch Tijdschrift van het N.I.S. — Belgische Economische Statistieken 1941-1950 — 1950-1960 (N.B.B.). — Bulletin mensuel des Statistiques (Beurscommissie van Brussel). — Weekberichten van de Kredietbank.

**XVII - 6. — OPGENOMEN BEDRAGEN VAN DE KREDIETEN
AAN BEDRIJVEN EN PARTICULIEREN ¹**

Indeling van de bedragen naar de instellingen die de kredieten oorspronkelijk toestonden

(Miljarden franken)

Einde periode	Geldscheppende instellingen			Niet-geldscheppende instellingen				Algemeen totaal	
	Ebanken	Nationale Bank van België	Totaal ²	Openbare kredietinstellingen gespecialiseerd in		Algemene Spaar- en Lijfrentekas	Particuliere spaarkaassen		Totaal
				het beroepskrediet	het huisvestingskrediet				
1964 Juni	102,9	1,4	104,3	70,7	35,2	74,6	36,4	216,9	321,2
September	104,4	1,0	105,4	72,5	36,1	76,5	38,0	223,1	328,5
December	106,8	1,7	108,5	75,7	36,1	79,7	39,4	230,9	339,4
1965 Maart	106,7	2,1	108,8	76,3	36,9	79,2	40,6	233,0	341,8
Juni	111,7	1,7	113,4	77,5	37,7	80,5	42,6	238,3	351,7
September	115,1	1,5	116,6	79,7	38,5	82,6	44,8	245,6	362,2
December	122,8	1,8	124,6	82,1	38,7	86,4	46,3	253,5	378,1
1966 Maart	125,2	1,7	126,9	83,5	39,5	86,7	48,3	258,0	384,9
Juni	129,5	1,4	130,9	86,0	40,5	88,6	50,3	265,4	396,3
September	134,5	1,2	135,7	92,0	41,4	90,7	52,5	276,6	412,3
December	142,8	1,9	144,7	97,9	41,6	94,4	54,0	287,9	432,6
1967 Maart	147,7	1,8	149,5	100,4	42,6	93,8	55,4	292,2	441,7
Juni	154,7	1,4	156,1	103,9	43,9	95,4	57,9	301,1	457,2
September	157,9	1,2	159,1	108,2	45,0	96,7	60,3	310,2	469,3
December	168,7	2,2	170,9	114,9	45,1	100,4	62,1	322,5	493,4
1968 Maart	173,1	2,2	175,3	117,4	46,2	100,2	64,1	327,9	503,2
Juni	180,1	1,4	181,5	120,6	47,3	101,6	64,5	334,0	515,5
September	181,5	1,1	182,6	128,4	48,3	103,5	66,9	347,1	529,7
December	194,4	1,9	196,3	133,3	48,5	109,6	67,2	358,6	554,9
1969 Maart	201,7	2,4	204,1	134,6	49,6	110,3	68,8	363,3	567,4
Juni	209,2	1,7	210,9	139,8	50,7	113,0	71,7	375,2	586,1
September	205,3	1,4	206,7	148,1	51,9	115,6	74,3	389,9	596,6
December	204,9	2,5	207,4	155,2	52,3	122,4	75,7	405,6	613,0
1970 Maart	208,0	2,4	210,4	159,1	53,5	121,1	77,1	410,8	621,2
Juni	216,4	1,6	218,0	162,8	54,9	122,0	79,1	418,8	636,8
September	217,1	1,2	218,3	169,0	56,5	123,3	81,3	430,1	648,4
December	230,1	2,3	232,4	175,4	57,8	128,8	84,2	446,2	678,6

¹ De bedrijven omvatten de overheidsbedrijven, maar niet de financiële instellingen. De cijfers omvatten de nettoaankopen door de Algemene Spaar- en Lijfrentekas van obligaties van de bedrijven (inclusief de overheidsbedrijven), maar niet de gelijkaardige transacties door andere instellingen.

² Cf. tabel XIII-9, A, kolom (4).

³ Met inbegrip van het papier dat op de laatste dag van de maand vervalt en dat niet meer kon worden geïncasseerd omdat die dag een zaterdag of een feestdag was.

XVIII. — GELDMARKT

1. — MARKT VAN HET DAGGELD *

(Miljoenen franken)

Daggemiddelden ¹	Bedragen uitgeleend door			Bedragen opgenomen door				Totaal (8) = (1) + (2) + (3) of (4) + (5) + (6) + (7)	Terug- getrokken bedragen (9)
	Deposito- banken (1)	Renten- fonds (2)	Overige instellingen ² (3)	Deposito- banken (4)	Renten- fonds (5)	H.W.I. (6)	Overige instellingen ³ (7)		
1964	1.839	4	2.605	1.294	471	1.661	1.022	4.448	8
1965	1.767	722	2.546	1.417	5	2.356	1.257	5.035	83
1966	1.905	264	2.658	1.222	805	1.696	1.104	4.827	...
1967	1.984	1.148	3.299	1.731	282	3.418	1.000	6.431	...
1968	2.135	1.448	2.974	2.346	19	3.089	1.103	6.557	...
1969	3.829	59	3.351	1.280	1.841	3.455	663	7.239	...
1970	3.757	1.631	3.198	1.350	58	6.737	441	8.586	...
1969 1 ^e kwartaal	3.544	195	3.498	2.190	315	3.527	1.205	7.237	...
2 ^e kwartaal	3.280	...	3.077	1.185	1.401	3.298	473	6.357	...
3 ^e kwartaal	3.336	14	3.068	919	3.112	1.786	601	6.418	...
4 ^e kwartaal	5.143	30	3.761	844	2.500	5.210	380	8.934	...
1970 1 ^e kwartaal	4.015	934	3.300	1.075	28	6.719	427	8.249	...
2 ^e kwartaal	3.958	1.776	3.089	1.342	15	7.089	377	8.323	...
3 ^e kwartaal	3.681	1.500	3.131	1.351	188	6.328	445	8.312	...
4 ^e kwartaal	3.385	2.302	3.266	1.625	...	6.816	512	8.953	...
1971 1 ^e kwartaal	4.050	524	3.397	1.456	282	5.849	384	7.971	...
1970 Mei	3.069	2.299	3.867	1.980	...	6.925	329	9.235	...
Juni	4.817	1.764	2.690	901	48	7.833	489	9.271	...
Juli	3.514	1.062	3.253	1.240	528	5.241	820	7.829	...
Augustus	2.958	2.313	3.407	1.554	...	7.018	106	8.678	...
September	4.600	1.112	2.722	1.258	31	6.738	407	8.434	...
Oktober	2.738	2.992	2.776	2.084	...	5.703	719	8.506	...
November	3.349	1.941	3.471	1.484	...	6.981	296	8.761	...
December	4.068	1.961	3.556	1.302	...	7.767	516	9.585	...
1971 Januari	5.608	945	3.553	986	...	8.554	566	10.106	...
Februari	3.341	418	3.753	1.933	...	5.235	344	7.512	...
Maart	3.133	199	2.920	1.497	819	3.700	236	6.252	...
April	2.837	928	2.668	1.897	...	3.441	1.095	6.433	...
Mei	7.143	560	3.556	1.542	537	8.850	330	11.259	...

* Van 17 november 1959 tot 30 april 1969 gold voor het grootste deel van de op de daggeldmarkt verhandelde kapitalen het « Protocol opgemaakt met het oog op de deelneming aan de markt van het gewaarborgde daggeld ». Sedert 1 mei 1969 is een nieuw « Protocol tot regeling van de markt van het gewaarborgde daggeld » van kracht tussen het Rentenfonds, het Herdisconterings- en Waarborginstituut, de financiële instellingen van de overheidssector en van de particuliere sector die direct opeisbare middelen ontvangen, inlagen op deposito- of spaarboekjes of middelen voor termijnen die 3 maanden niet overschrijden. In deze tabel zijn bovendien kapitalen opgenomen die buiten deze Protocols werden verhandeld.

¹ De gemiddelden werden berekend op basis van het totaal aantal dagen van de periode; deze methode stemt overeen met de methode aangenomen door het H.W.I. bij de voorstelling van zijn gegevens.

² Deze kolom omvat inzonderheid de Algemene Spaar- en Lijfrentekas, de Nationale Maatschappij voor Krediet aan de Nijverheid, het Gemeentekrediet, de Nationale Maatschappij der Belgische Spoorwegen (tot 30 april 1969) en, sedert augustus 1960, diverse geldschietters « buiten Protocol ».

³ Deze kolom omvat inzonderheid de Nationale Delcredere dienst, de Nationale Kas voor Beroepskrediet, de Nationale Maatschappij voor Krediet aan de Nijverheid, het Gemeentekrediet, de Nationale Maatschappij der Belgische Spoorwegen (tot 30 april 1969).

**XVIII - 2. — HOUDERSCHAP VAN HET DOOR DE DEPOSITOBANKEN
GEDISCONTEERDE HANDELSPIEPER
EN VAN DE BANKACCEPTEN ¹**

(Miljarden franken)

Gemiddelde bedragen per einde periode ²	Portfeuille van				Totaal (5) = (1) tot (4)
	de depositobanken (1)	het Herdiscontering- en Waarborg- instituut ³ (2)	de overige instel- lingen van de markt van het particulier disconto en portfeuille in het buitenland (8) (3)	de Nationale Bank van België ⁴ (4)	
1964	47,3	1,2	15,7	5,3	69,5
1965	56,6	1,9	15,0	4,0	77,5
1966	62,6	0,8	15,8	8,8	88,0
1967	74,3	2,5	17,7	6,8	101,3
1968	86,6	1,8	21,5	10,8	120,7
1969	89,9	2,2	19,5	26,0	137,6
1970	110,4	5,8	20,8	7,6	144,6
1969 1 ^o kwartaal	84,6	1,6	21,9	22,7	130,8
2 ^o kwartaal	88,1	1,9	20,3	27,1	137,4
3 ^o kwartaal	88,9	1,1	18,8	32,8	141,6
4 ^o kwartaal	98,0	4,4	16,9	21,2	140,5
1970 1 ^o kwartaal	102,5	5,4	18,9	12,2	139,0
2 ^o kwartaal	107,4	4,3	21,2	10,7	143,6
3 ^o kwartaal	113,9	6,4	20,3	4,7	145,3
4 ^o kwartaal	118,0	7,2	22,8	2,7	150,7
1971 1 ^o kwartaal	122,1	5,7	26,3	1,0	155,1

¹ Opgenomen bedragen van de disconto- en acceptkredieten in Belgische franken bij hun oorsprong verleend door de depositobanken aan bedrijven en particulieren (excl. de financiële instellingen, maar incl. de parastatale bedrijven), aan het Wegenfonds en aan het buitenland.

² Om die gemiddelden te berekenen heeft men eenmaal de uitstaande bedragen bij het begin en op het einde van de periode genomen en tweemaal de uitstaande bedragen op het einde van de tusseliggende maanden.

³ Bedrag van de portfeuille, met uitzondering van het bij de Nationale Bank geherdisconteerde gedeelte.

⁴ Aangezien de tabel uitsluitend betrekking heeft op de bij hun oorsprong door de depositobanken verleende kredieten, bevatten de cijfers van deze kolom niet de directe kredieten van de Nationale Bank.

N. B. — Voor de wijze van opstelling : zie *Tijdschrift voor Documentatie en Voorlichting*, XLII^e jaargang, deel II, nr 3, september 1967, blz. 243.

XVIII - 3. — BEDRIJVIGHEID VAN DE VERREKENINGSKAMERS
Debetverrichtingen

Maandgemiddelden of maanden	Aantal kamers	Brussel						Provincie		Algemeen totaal	
		Geld op zeer korte terminijn		Andere verrichtingen ¹		Totaal		Duizenden stukken	Miljarden franken	Duizenden stukken	Miljarden franken
		Duizenden stukken	Miljarden franken	Duizenden stukken	Miljarden franken	Duizenden stukken	Miljarden franken				
1964	39	2	148	605	269	607	417	358	82	965	499
1965	39	2	169	736	307	738	476	423	99	1.161	575
1966	39	2	160	1.146	322	1.148	482	507	117	1.655	599
1967	39	3	200	1.383	406	1.386	606	637	128	2.023	734
1968	39	3	220	1.707	474	1.709	695	835	146	2.544	841
1969	39	2	233	2.005	585	2.007	818	1.161	177	3.168	995
1970	39	3	268	2.819	643	2.822	911	1.546	198	4.368	1.109
1968 4 ^e kwartaal	39	2	191	1.861	547	1.863	738	930	166	2.793	904
1969 1 ^e kwartaal	39	3	234	1.854	559	1.857	793	998	166	2.855	959
2 ^e kwartaal	39	2	181	1.959	571	1.961	752	1.137	171	3.098	923
3 ^e kwartaal	39	2	207	1.998	601	2.000	808	1.160	177	3.160	985
4 ^e kwartaal	39	2	311	2.209	607	2.211	918	1.347	197	3.558	1.115
1970 1 ^e kwartaal	39	3	273	2.552	603	2.555	876	1.406	195	3.961	1.071
2 ^e kwartaal	39	3	267	2.819	656	2.822	923	1.562	200	4.384	1.123
3 ^e kwartaal	39	3	267	2.703	630	2.706	897	1.523	192	4.229	1.089
4 ^e kwartaal	40	3	265	3.203	683	3.206	948	1.694	205	4.900	1.153
1970 Februari	39	2	232	2.531	578	2.533	810	1.322	186	3.855	996
Maart	39	3	243	2.701	618	2.704	861	1.452	202	4.156	1.063
April	39	3	259	2.958	657	2.961	916	1.621	211	4.582	1.127
Mei	39	2	241	2.523	643	2.525	884	1.416	178	3.941	1.062
Juni	39	3	300	2.976	668	2.979	968	1.649	212	4.628	1.180
Juli	39	3	257	2.834	743	2.837	1.000	1.647	203	4.484	1.203
Augustus	39	3	253	2.411	562	2.414	815	1.417	179	3.831	994
September	40	3	291	2.865	584	2.868	875	1.505	196	4.373	1.071
Oktober	40	3	266	2.974	660	2.977	926	1.559	203	4.536	1.129
November	40	3	245	2.905	657	2.908	902	1.524	182	4.432	1.084
December	40	4	283	3.729	733	3.733	1.016	2.000	231	5.733	1.247
1971 Januari	40	3	325	3.070	697	3.073	1.022	1.338	193	4.411	1.215

¹ Effecten, overheidspapier, coupons, overschrijvingen, cheques, wissels, promessen, kwijtschriften, transacties met het buitenland, enz.

Bibliografische referenties : *Belgische Economische Statistieken 1941-1950 en 1950-1960* (N.B.B.). — *Tijdschrift voor Documentatie en Voorlichting* (N.B.B.) : XXVIII^e jaargang, deel I, nr 5, mei 1953 : « Een nieuwe statistiek : de daggeldmarkt (call money) » — XXXV^e jaargang, deel I, nr 4, april 1960 : « De Belgische geldmarkt » — XXXVII^e jaargang, deel I, nrs 3 en 4, maart en april 1962 : « De hervorming van 1 januari 1962 en de Belgische geldmarkt » — XLII^e jaargang, deel II, nr 3, september 1967 : « Nieuwe tabellen aangaande de discontokredieten, voorschotten en accept-kredieten aan de bedrijven en particulieren en aan het buitenland ».

**XVIII - 4. — HERDISCONTO- EN VISUMPLAFONDS VAN DE BANKEN
BIJ DE NATIONALE BANK VAN BELGIE**

Einde periode	Plafonds		Aangerekende bedragen		Beschikbare marges				
	In procenten van de in aanmerking genomen middelen ¹ (enkel algemene formule)	Bedragen (algemene formule en forfaitaire formule)	Geviseerd papier ³	Geherdisconteerd niet-geviseerd papier ⁵					
						(Miljarden franken)			
						(1)	(2)	(3)	(4)
1969 Mei	16	54,5	31,1	8,9	14,5				
Juni	16	56,5	32,3	7,1	17,1				
Juli	16	56,5	33,6	8,6	14,3				
Augustus	14	48,9	32,1	9,8	7,0				
September	14	50,0	32,6	6,6	10,8				
Oktober	13 1/3	47,7	33,4	4,9	9,4				
November	13 1/3 ²	47,7 ²	32,0	4,0	11,7				
December	12	44,0	29,7	4,2	10,1				
1970 Januari	11 1/3	41,5	28,5 ⁴	3,1 ⁴	9,9				
Februari	10 2/3	40,0	28,7 ⁴	1,7 ⁴	9,6				
Maart	10	37,6	27,2	1,1	9,3				
April	10	37,7	28,0	2,8	6,9				
Mei	10	38,6	28,4 ⁴	2,8 ⁴	7,4				
Juni	9 1/2	36,8	26,0	2,2	8,6				
Juli	9 1/2	38,1	23,5	3,5	11,1				
Augustus	9 1/2	39,0 ¹	21,3	4,6	13,1				
September	9	37,1	20,5	4,3	12,3				
Oktober	9	37,1	20,4 ⁴	5,8 ⁴	10,9				
November	9	38,0	21,0	6,3	10,7				
December	9	38,0	20,7	6,2	11,1				
1971 Januari	9	38,0	20,2 ⁴	6,4 ⁴	11,4				
Februari	9	39,0	19,3 ⁴	4,5 ⁴	15,2				
Maart	8 2/3	37,5	19,4	5,1	13,0				
April	8 1/3	36,1	20,5	5,8	9,8				
Mei	8	35,6	19,3 ⁴	5,6 ⁴	10,7				

N. B. — Voor deze tabel, en met name kolom (5) « Beschikbare marges », zie het *Tijdschrift van de Nationale Bank van België*, XLVI^e jaargang, deel I, n^o 1, januari 1971, blz. V.

¹ De in aanmerking genomen middelen omvatten de eigen middelen, de uitgegeven obligaties en kasbons en de ontvangen deposito's in Belgische franken (direct opeisbare, op termijn, op boekjes) met uitzondering van de crediteurenrekeningen op naam van banken.

² Op 1 december 1969 zijn de volgens de algemene formule vastgestelde plafonds teruggebracht op 12 2/3 pct. van de in aanmerking genomen middelen. Op die datum bedroegen de plafonds (algemene formule en forfaitaire formule) fr. 46,5 miljard.

³ Al dan niet-geherdisconteerd papier met een resterende looptijd van minder dan twee jaar (sedert 31 maart 1970, met een resterende looptijd van ten ten hoogste een jaar voor de Creditexport-wissel).

⁴ Na aftrek van de wissels die de laatste dag van de maand vervallen maar die pas geïnd konden worden in het begin van de volgende maand doordat ze vervielen op een zaterdag of op een feestdag.

⁵ Met inbegrip van de geherdisconteerde, gecertificeerde wissels en van die welke bij de Nationale Bank van België herdisconterbaar zijn en op de markt van het particulier disconto van het Herdisconto- en Waarborginstituut gemobiliseerd zijn.

XIX. — DISCONTO-, RENTE- EN RENDEMENTSPERCENTAGES

(in pct. per jaar)

1. — DISCONTO- EN RENTETARIEF VAN DE NATIONALE BANK VAN BELGIE

Datum van de wijziging	Disconto							Voorschotten in rekening-courant en beleningen op *														
	Geaccepteerd in een bank gedomicilieerd papier, warrants	Accepten vooraf door de N.B.B. gevisieerd met betrekking tot		Geaccepteerd niet in een bank gedomicilieerd papier	Niet geaccepteerd papier		Promessen	Schatkist-certificaten en certificaten van het Rentenfonds uitgegeven op maximum 180 dagen	Schatkist-certificaten uitgegeven op meer dan 180 dagen en op max. 366 dagen ¹	andere overheidsfondsen ²												
		invoer	uitvoer		in een bank gedomicilieerd	niet in een bank gedomicilieerd																
1964 4 februari	4,25	4,25	3,75	5,—	5,75	6,25	6,25	4,75	5,50	6,50												
3 juli	4,75	4,75	4,25	5,25	5,75	6,25	6,25	5,—	5,50	6,50												
18 december	4,75	4,75	4,25	5,25	5,75	6,25	6,25	5,25	5,75	6,50												
1966 2 juni	5,25	5,25	4,75	5,75	6,25	6,75	6,75	5,75	6,25	7,—												
27 oktober	5,25	5,25	4,75	5,75	6,25	6,75	6,75	6,—	6,25	7,—												
1967 2 februari	5,—	5,—	4,50	5,75	6,25	6,75	6,75	6,—	6,25	6,75												
23 maart	4,75	4,75	4,25	5,50	6,—	6,50	6,50	6,—	6,25	6,50												
20 april	4,75	4,75	4,25	5,50	6,—	6,50	6,50	5,75	6,—	6,50												
11 mei	4,50	4,50	4,—	5,25	5,75	6,25	6,25	5,50	5,75	6,25												
14 september	4,25	4,25	3,75	5,—	5,50	6,—	6,—	5,25	5,50	6,—												
26 oktober	4,—	4,—	3,50	4,75	5,25	5,75	5,75	5,—	5,25	5,75												
1968 7 maart	3,75	3,75	3,25	4,50	5,—	5,50	5,50	4,75	5,—	5,50												
19 december	4,50	4,50	4,—	5,25	5,75	6,25	6,25	5,50	5,75	6,25												
1969	1 januari	4,50	4,50	E.E.G.-landen	4,50	5,25	5,75	6,25	6,25	5,50	5,75	6,25										
				andere landen	4,00																	
				6 februari	4,50								4,50	4,50	4,00	5,25	5,75	6,25	6,25	5,75	6,00	6,25
				6 maart	5,00								5,00	5,00	4,50	5,75	6,25	7,00	7,00	6,50	6,75	7,00
				10 april	5,50								5,50	5,50	5,00	6,25	6,75	7,50	7,50	7,00	7,25	7,50
				29 mei	6,00								6,00	6,00	5,50	6,75	7,25	8,00	8,00	7,50	7,75	8,00
				31 juli	7,00								9,00			8,50	8,75	9,00				
				18 september	7,50								9,50			9,00	9,25	9,50				
Geaccepteerd, in een bank gedomicilieerd papier, warrants en gevisieerde of gecertificeerde accepten met betrekking tot verrichtingen van buitenlandse handel.																						
1970	1 juni	7,50			9,50			9,00	9,25	9,50												
		7,00			9,00			8,50	8,75	9,00												
		6,50			8,50			8,00	8,25	8,50												
1971 25 maart	6,00			7,50			7,00	7,25	7,50													

* Quotieit van het voorschot op 31 mei 1971

Schatkistcert. en cert. v.h. Rentenfonds uitgegeven voor max. 366 d. 1 ... 95 pct. | Andere overheidsfondsen (zie noot 2) 80 pct.

¹ Maximuanduur op 874 dagen gebracht vanaf 20 december 1967.

² Alleen de effecten en overheidsfondsen « aan toonder » in Belgische franken luidend, worden in onderpand aanvaard.

XIX - 2. — DAGGELDRENTE

XIX - 3. — RENTEVOET VAN DE SCHATKISTCERTIFICATEN EN VAN DE CERTIFICATEN VAN HET RENTENFONDS

Gemiddelden ¹		Einde tijdvak	Schatkistcertificaten op zeer korte termijn ²			Schatkistcertificaten B en certificaten van het Rentenfonds ³		Datum	Schatkistcertificaten uitgegeven bij toewijzing ⁷		
			1 maand	2 maanden	3 maanden	4 6	5 6		6 maanden	9 maanden	12 maanden
1964	3,35										
1965	3,17										
1966	3,88	1967	3,80	4,10	4,40	4,90	5,56	1966 13 dec.	6,05	6,10	6,25
1967	3,19	1968	4,00	4,50	5,00	5,25	4,44	1967 12 dec.	5,00	5,10	5,15
1968	2,84	1969	7,50	8,00	8,50	8,75	7,14	1968 10 dec.	5,25	5,30	5,30
1969	5,40	1970	6,15	6,55	6,95	7,25	8,13	1969 9 dec.	8,80	8,80	8,80
1970	6,25	1970 Mei ...	7,15	7,55	8,00	8,25	8,25	1970 8 dec.	7,45	*	7,75
1970 Mei	6,74	Juni ..	7,15	7,55	8,00	8,25	8,25	1970 14 juli	8,35	*	8,35
Juni	6,34	Juli ...	7,15	7,55	8,00	8,25	8,25	11 aug.	8,25	8,30	*
Juli	6,67	August.	7,00	7,40	7,80	8,10	8,16	8 sept.	8,15	8,20	8,25
Augustus	6,64	Sept. .	6,85	7,25	7,65	7,95	8,05	13 okt.	8,00	*	8,15
September	5,30	Okt. ..	6,50	6,90	7,30	7,60	7,77	10 nov.	7,60	7,60	7,90
Oktober	6,66	Nov. ..	6,30	6,70	7,10	7,40	7,46	8 dec.	7,45	*	7,75
November	5,93	Dec. ..	6,15	6,55	6,95	7,25	7,25	1971 12 jan.	7,35	7,50	7,65
December	5,55	1971 Jan. ..	6,00	6,40	6,80	7,15	7,22	9 febr.	7,00	7,10	7,20
1971 Januari	4,84	Febr. .	5,00	5,40	5,80	6,25	6,67	9 maart	6,00	6,35	6,45
Februari	4,05	Maart .	4,15	4,50	4,85	5,25	5,53	13 april	5,60	5,90	6,35
Maart	2,66	April .	4,10	4,45	4,80	5,15	5,15	11 mei	5,55	5,85	6,35
April	4,51	Mei ...	4,10	4,45	4,80	5,15	5,15	8 juni	5,55	5,85	6,35
Mei	1,65										

¹ Het gaat om gewogen gemiddelden van de gemiddelde dagelijkse rentevoeten. (De weging houdt niet alleen rekening met de kapitalen die elke dag opgenomen werden in het kader van de protocols opgemaakt met het oog op de deelneming aan de markt van het gewaarborgde daggeld, maar ook met kapitalen die buiten deze protocols werden opgenomen.)

Tot einde december 1964 zijn de gemiddelden berekend op basis van het aantal werkdagen van de periode. Met ingang van 1965 werden de gemiddelden berekend op grond van het totaal aantal dagen van de periode; deze laatste berekeningsmethode stemt overeen met de methode aangenomen door het H.W.I. bij de voorstelling van zijn gegevens.

² Cf. Ministerieel besluit van 9 november 1957 (*Belgisch Staatsblad* van 10 november 1957, blz. 8028), gewijzigd bij ministerieel besluit van 25 maart 1964 (*Belgisch Staatsblad* van 28 maart 1964, blz. 3233).

³ De schatkistcertificaten B worden hetzij door de banken, hetzij door het Rentenfonds aangehouden; de certificaten van het Rentenfonds worden door de banken aangehouden en sedert mei 1965, in bijkomende mate, door overheidsinstellingen en private spaarkassen. Deze beide soorten certificaten vloeiden voort uit de hervorming van de geldmarkt in november 1957; de schatkistcertificaten B ontstonden uit de conversie, ten belope van F 8,9 miljard, van de schuld op korte termijn die toen bij de banken was ondergebracht, terwijl het saldo van die schuld, zegge F 20 miljard, werd omgezet in schatkistcertificaten A op 12 maanden tegen 1 15/16 pct. (Ministerieel besluit van 9 november 1957, *Belgisch Staatsblad* van 10 november 1957, blz. 8030). Bij K.B. van 20-12-1962 werden de A-certificaten omgezet in een « Speciale Conversielening 1962 » terugbetaalbaar in 20 jaar en verdeeld in drie tranches (F 10.000 miljoen, F 5.000 miljoen en F 4.820 miljoen) met een rentevoet van 3,50 pct. 's jaars respectievelijk vanaf 1-1-1962, 31-12-1966 en 31-12-1971. Vóór deze data blijft de rentevoet bepaald op 1 15/16 pct. 's jaars. Het uitstaande bedrag van de schatkistcertificaten B schommelt niet; op 8 april 1960 werd het nochtans door omzetting van schatkistcertificaten A op F 9,1 miljard gebracht. Sedert de hervorming van de geldmarkt van november 1957 waren de schatkistcertificaten A en B en de certificaten van het Rentenfonds het enige overheidspapier dat in aanmerking kwam voor de samenstelling van de zgn. « gedeeltelijke » dekking van de deposito's op maximum één maand bij de banken met grote en gemiddelde circulatie, tot bij de opheffing van deze dekking op 1 januari 1962. Tot einde 1961 was de rente van de schatkistcertificaten B en van de certificaten van het Rentenfonds gebonden aan de discontovoet van de Nationale Bank van België voor geaccepteerde in een bank gedomicilieerde wissels; sedert 1 januari 1962 wordt de rente voor de certificaten van het Rentenfonds vastgesteld door wekelijkse toewijzingen die eveneens de rente voor de schatkistcertificaten B bepalen.

⁴ Percentage van de laatste wekelijkse toewijzing van de maand.

⁵ Gewogen gemiddelde van de percentages bepaald door de wekelijkse toewijzingen van het jaar of van de maand.

⁶ Enige rentevoeten geldig voor al de toegewezen certificaten (hoogste door het Rentenfonds in aanmerking genomen rentevoeten).

⁷ Enige rentevoeten geldig voor al de toegewezen certificaten (hoogste door de Schatkist in aanmerking genomen rentevoeten).

* Geen toewijzing.

**XIX - 4. — RENTETARIEF VOOR DEPOSITO'S IN BELGISCHE FRANKEN
BIJ DE BANKEN ¹**

Datum van de wijziging	Depositorekeningen				
	dadelijk opvraagbaar	met 15 dagen opzegging ²	Op termijn ³		
			1 maand	3 maanden	6 maanden
Tarief van kracht op 31-12-1963	0,50	1,20	2,10	3,00	3,50
1964 23 maart	0,50	1,20	2,30	3,30	3,80
24 juni	0,50	1,20	2,50	3,30	3,80
13 juli	0,50	1,30	3,00	3,50	4,00
1966 1 juli	0,50	1,50	3,20	3,80	4,30
1967 1 mei	0,50	1,50	3,00	3,60	4,10
1968 1 januari	0,50	1,25	2,70	3,40	4,00
8 april	0,50	1,00	2,20	3,00	3,50
1969 15 februari	0,50	1,25	2,70	3,50	4,00
1 april	0,50	1,50	3,20	4,00	4,50
10 juni	0,50	2,00	4,00	4,75	5,25
1 september	0,50	2,50	4,50	5,25	5,50
10 november	0,50	3,00	5,00	6,00	6,25
1970 9 november	0,50	3,00	4,50	5,50	6,00
1971 1 februari	0,50	3,00	4,25	5,25	5,75
1 april	0,50	2,50	3,50	4,50	5,25

¹ Tarief toegepast door ca. 25 banken, waaronder de voornaamste. Andere banken, vooral regionale, passen over het algemeen een hoger tarief toe.

² De veranderingen van de rente van de deposito's met opzeggst termijn en van de deposito's op termijn zijn naargelang de marktvoorwaarden, de toestand van de betalingsbalans en het conjunctuurverloop, het voorwerp van een akkoord tussen de N.B.B. en de Belgische Vereniging der Bankers dat door overleg is voorafgegaan.

**XIX - 5. — RENTETARIEVEN DOOR DE ALGEMENE SPAAR- EN LIJFRENTOKAS
TOEGEPAST OP GEWONE SPAARBOEKJES**

Datum van de wijziging	1e tranche 1		2e tranche 2	
	Rentetarief	Getrouwheidspremie ³	Rentetarief	Getrouwheidspremie ³
Tarief van kracht op 31-12-1963	3,00	0,30	2,00	0,20
1964 1 januari	3,00	0,40	2,00	0,30
1965 1 januari	3,00	0,50	2,00	0,40
1969 1 januari	3,00	1,00 ⁴	2,00	1,00 ⁴
1970 1 januari	3,50	1,00	2,50	1,00

¹ Rentetarieven toegekend aan inlagen (of delen van inlagen) tot : F 250.000 tijdens de periode van 1-1-1958 tot 31-12-1964; F 350.000 tijdens de periode van 1-1-1965 tot 31-12-1966; F 500.000 vanaf 1-1-1967.

² Rentetarieven toegekend aan het deel van de inlagen dat de bij 1 gestelde grenzen overtreft.

³ De getrouwheidspremie wordt toegekend aan iedere inlage of deel van inlage die tijdens het hele kalenderjaar (van 1965 af : tussen de 16e januari en de 31e december van eenzelfde jaar) in het spaarboekje ingeschreven bleef.

⁴ In april 1969 werd de getrouwheidspremie voor het boekjaar 1969 resp. op 0,75 pct. (1e tranche) en 0,60 pct. (2e tranche) gebracht en in juni 1969 op 1 pct. voor alle inlagen zonder beperking.

XIX - 6. — RENDEMENT VAN VAST RENTENDE WAARDEN OP DE BEURS TE BRUSSEL *

Begin der periode	Leningen uitgegeven vóór 1 december 1962						Leningen uitgegeven na 1 december 1962				
	Geïnfi- ceerde schuld (rendement alleen berekend volgens de notering)	Vervaldag binnen 2 tot 5 jaar		Vervaldag op meer dan 5 jaar ¹		Gewogen gemiddelden (excl. de Geïnfi- ceerde schuld) ²	Vervaldag binnen 2 tot 5 jaar		Vervaldag op meer dan 5 jaar ¹		Gewogen gemiddelden ²
		Staat	Para- statale instel- lingen en steden	Staat	Para- statale instel- lingen en steden		Staat	Para- statale instel- lingen en steden	Staat	Para- statale instel- lingen en steden	
		4 tot 5,75 pct.	3 tot 5,25 pct.	4,75 tot 5,50 pct.	4 tot 5,50 pct.		6,25 tot 8,00 %	5,50 tot 7,10 %	5 tot 8,50 pct.	3 tot 8,50 pct.	
4 pct. 1e r.	4 tot 5,75 pct.	3 tot 5,25 pct.	4,75 tot 5,50 pct.	4 tot 5,50 pct.	6,25 tot 8,00 %	5,50 tot 7,10 %	5 tot 8,50 pct.	3 tot 8,50 pct.			
1961	4,39	5,55	5,69	6,07	5,80	5,89	—	—	—	—	—
1962	4,40	5,21	5,34	5,74	5,70	5,64	—	—	—	—	—
1963	4,05	4,54	4,50	4,96	5,02	4,94	—	—	—	—	—
1964	4,04	5,04	4,92	5,32	5,21	5,23	—	—	5,98	5,95	5,98
1965	4,06	5,38	5,38	5,62	5,60	5,53	—	—	6,43	6,55	6,47
1966	4,06	5,35	5,46	5,66	5,64	5,54	—	—	6,45	6,54	6,49
1967	4,07	5,83	5,82	5,85	5,84	5,84	—	—	6,76	6,81	6,80
1968	4,06	5,67	5,56	5,70	5,70	5,66	—	—	6,58	6,68	6,64
1969	4,06	5,82	5,37	5,58	5,76	5,69	6,61	6,62	6,65	6,71	6,69
1970	4,09	7,09	6,75	6,19	6,68	6,78	7,37	7,96	7,80	8,20	7,93
1970 April	4,09	6,80	6,73	5,93	6,61	6,59	6,99	7,48	7,64	7,97	7,75
Mei	4,09	6,87	6,83	6,00	6,69	6,66	7,13	7,67	7,78	8,01	7,84
Juni	4,09	6,83	6,84	5,95	6,68	6,65	6,99	7,66	7,77	8,01	7,83
Juli	4,09	6,89	6,89	5,94	6,54	6,66	6,97	7,61	7,83	8,00	7,87
Augustus	4,09	6,84	6,87	5,88	6,42	6,59	6,82	7,35	7,76	7,93	7,79
September	4,09	6,96	7,05	5,93	6,41	6,66	7,02	7,28	8,01	8,09	8,00
Oktober	4,11	7,08	7,09	6,08	6,47	6,77	7,10	7,87	8,05	8,19	8,07
November	4,11	6,88	6,94	5,90	6,44	6,64	7,22	7,44	7,83	8,09	7,90
December	4,11	6,71	6,82	5,70	6,41	6,53	7,16	7,09	7,72	8,07	7,83
1971 Januari	4,11	6,74	6,52	5,70	6,39	6,50	6,92	7,37	7,79	7,97	7,78
Februari	4,11	6,39	6,41	5,62	6,32	6,32	6,92	7,37	7,72	7,89	7,70
Maart	4,11	6,27	6,13	5,56	6,17	6,18	6,82	7,08	7,42	7,50	7,40
April	4,11	6,18	6,06	5,54	6,16	6,13	6,82	7,06	7,37	7,47	7,37
Mei	4,11	6,00	5,95	5,47	6,12	6,03	6,83	7,08	7,41	7,48	7,41
Juni	4,11	6,16	5,92	5,46	6,06	6,04	6,85	7,09	7,35	7,44	7,36

* Tenzij anders vermeld is het gemiddelde rendement het percentage dat, toegepast bij de berekening van de actuele waarde van de gezamenlijke nog te ontvangen termijnen (aflossing, rente, gebeurlijke loten en premies) van de annuïteit, een actuele waarde geeft die gelijk is aan de koopprijs van het uitstaande kapitaal, berekend volgens de dagnotering, verhoogd met de courtage en gebeurlijk met de opgelopen rente.

¹ Excl. niet aflosbare leningen. — ² Incl. leningen van vennootschappen op meer dan 5 jaar.

N. B. — Voor de wijze van opstelling : zie *Tijdschrift voor Documentatie en Voorlichting*, XXXIe jaargang, deel I, nr 2, februari 1956.

Bibliografische referenties : *Belgisch Staatsblad* : weekstaten van de N.B.B. — *Tijdschrift voor Documentatie en Voorlichting* (N.B.B.) : XXVIe jaargang, deel I, nr 6, juni 1951 : « De daggeldmarkt sedert september 1950 »; XXVIIe jaargang, deel I, nr 5, mei 1953 : « Een nieuwe statistiek : de daggeldmarkt (call money) »; XXXIIe jaargang, deel II, nr 5, november 1957 : « De hervorming van de geldmarkt »; XXXVe jaargang, deel I, nr 4, april 1960 : « De Belgische geldmarkt »; XXXVIIe jaargang, deel I, nrs 3 en 4, maart en april 1962 : « De hervorming van 1 januari 1962 en de Belgische geldmarkt ».

**XIX - 7. --- RENTEVOET VAN DE KASBONS EN OBLIGATIES
UITGEGEVEN DOOR DE OPENBARE KREDIETINSTELLINGEN**

Datum van de wijziging	1 jaar			5 jaar			10 jaar			20 jaar		
	Nominale rentevoet	Uitgifte- prijs 1	Werkelijk rendement 2	Nominale rentevoet	Uitgifte- prijs 1	Werkelijk rendement 2	Nominale rentevoet	Uitgifte- prijs 1	Werkelijk rendement 2	Nominale rentevoet	Uitgifte- prijs 1	Werkelijk rendement 2
Rentevoet van kracht op 31-12-1963	4,50	100,00	4,50	5,80	100,00	5,80	5,90	100,00	5,90	6,00	99,00	6,09
1964 16 februari ...	4,75	100,00	4,75	6,00	99,50	6,12	6,25	99,00	6,39	6,50	100,00	6,50
1966 4 maart	4,75	100,00	4,75	6,25	100,00	6,25	6,50	100,00	6,50	6,75 7,00	99,00	6,59
1 juli	5,25	100,00	5,25	6,70	100,00	6,70	6,75	100,00	6,75		97,50	6,99
1967 1 februari ...	5,25	100,00	5,25	6,70	100,00	6,70	6,75	98,75	6,93	6,75 7,00	100,00	7,00
1 december .	5,25	100,00	5,25	6,70	100,00	6,70	6,75	100,00	6,75		98,50	6,89
1968 15 maart	5,00	100,00	5,00	6,50	100,00	6,50	6,75	100,00	6,75	6,75	98,50	6,89
1969 15 april	5,50	100,00	5,50	6,75	100,00	6,75	6,75	98,50	6,96	6,75	97,50	6,99
16 juni	6,00	100,00	6,00	7,00	99,75	7,06	7,25	100,00	7,25	7,50	100,00	7,50
1 november .	7,00	100,00	7,00	8,00	100,00	8,00	8,25	99,50	8,33	8,25	98,00	8,46
1971 25 januari ...	6,50	100,00	6,50	7,50	100,00	7,50	8,00	100,00	8,00	8,00	99,00	8,10
18 februari ...	6,00	100,00	6,00	7,00	100,00	7,00	7,50	100,00	7,50	7,50	99,00	7,60

1 Uitgifteprijs voor de particulieren, exclusief het commissieloon.

2 Brutorendement bij de uitgifte. Het werkelijke rendement is het percentage dat, toegepast bij de berekening van de actuele waarde van de

terugbetalingsprijs en de te ontvangen rente, een actuele waarde geeft die gelijk is aan de uitgifteprijs. Alle kasbons en obligaties worden pari terugbetaald.

XX. — BUITENLANDSE CIRCULATIEBANKEN

1. — DISCONTOVOET *

Maand van de wijzigingen	Duitsland		Verenigde Staten 1		Frankrijk		Groot-Brittannië		Italië		Nederland		Canada		Zwitserland	
	Datum	Discontovoet	Datum	Discontovoet	Datum	Discontovoet	Datum	Discontovoet	Datum	Discontovoet	Datum	Discontovoet	Datum	Discontovoet	Datum	Discontovoet
Tarief van kracht op 31-12-1963		3,—		3,50		4,—		4,—		3,50		3,50		4,—		2,—
1964 Januari ...											6	4,—				
Februari ...							27	5,—			4	4,50				
Juni															3	2,50
Juli																
November ...			24	4,—			23	7,—					23	4,25		
1965 Januari ...	22	3,50			9	3,50										
April																
Juni							3	6,—								
Augustus ...	13	4,—														
December ...			6	4,50									6	4,75		
1966 Maart													14	5,25		
Mei	27	5,—									2	5,—				
Juli							14	7,—							6	3,50
1967 Januari ...	6	4,50					26	6,50								
Februari ...	17	4,—														
Maart											15	4,50				
April	14	3,50	7	4,—			16	6,—					7	4,50		
Mei	12	3,—					4	5,50							10	3,—
Juli																
September ...																
Oktober ...							19	6,—								
November ...							9	6,50								
November ...			20	4,50			18	8,—								
1968 Januari ...																
Maart			22	5,—			21	7,50								
April			19	5,50												
Juli					4	5,—										
Juli																
Augustus ...			30	5,25												
September ...							19	7,—								
November ...					13	6,—										
December ...			18	5,50								20	5,—	18	6,50	
1969 Februari ...																
Maart																
April	18	4,—	4	6,—							9	5,50		3	7,—	
Juni	20	5,—			13	7,—								11	7,50	
Juli																
Augustus ...									1	5,—				16	8,—	
September ...	11	6,—							14	5,50		4	6,—			
Oktober ...																
1970 Maart ...	9	7,50					5	7,50	9	7,—						
April							15	7,—								
Mei																
Juni																
Juli	16	7,—														
Augustus ...							27	7,50								
September ...																
Oktober ...							20	7,—								
November ...	18	6,50	13	5,75												
December ...	3	6,00	4	5,50												
1971 Januari ...			8	5,25	8	6,50										
Januari ...			22	5,—												
Februari ...			19	4,75												
Februari ...																
April	1	5,00														
Mei					13	6,75			1	6,00	5	6,50	5	5,50		

* Voor de bepalingen van de officiële discontotarieven: zie « International Financial Statistics » (I.M.F.).

1 Federal Reserve Bank of New York.

2 Sedert 1 juli 1969 zijn er in Italië twee discontotarieven. De discontovoet waarvan hier sprake is, die welke wordt toegepast op de kredietinstellingen die, tijdens het kalenderhalfjaar dat aan de verrichting voorafgaat, op het herdisconto en beroep hebben gedaan voor een bedrag dat groter is dan 5 pct. van hun verplichte reserves.

XX - 2. — BANQUE DE FRANCE

(millions de francs français)

	1967 31 décembre	1968 31 décembre	1969 31 décembre	1970 31 décembre	1970 9 avril	1971 8 avril	1970 6 mai	1971 6 mai
ACTIF								
Encaisse or	4.322	4.322	4.862	4.862	4.862	4.862	4.862	4.862
Disponibilités à vue à l'étranger	25.618	16.356	15.238	21.392	15.840	23.565	16.160	24.077
Avances au Fonds de Stabilisation des changes ¹	4.683	1.216	1.368	3.407	2.287	4.309	2.845	4.280
<i>Concours au Fonds Monétaire Interna- tional</i>	4.423	1.216	1.368	2.083	1.368	2.083	1.368	2.083
<i>Acquisition de droits de tirage spéciaux</i> <i>Autres opérations</i>	—	—	—	952	919	1.946	919	1.946
<i>Autres opérations</i>	260	372	...	280	558	251
Annuités de Prêt de la B.I.R.D. et de l'E.I.B.	1.380	1.290	1.341	1.161	1.290	1.110	1.252	1.070
Monnaies divisionnaires	7	32	44	18	91	105	89	54
Comptes courants postaux	1.194	1.514	252	301	369	232	209	224
Prêts à l'Etat ²	5.450	5.450	5.450	5.450	5.450	5.450	5.450	5.450
Avances à l'Etat ³	3.153	3.368	2.899	1.651	3.452	3.452	3.370	3.452
Effets achetés sur le marché monétaire ⁴	3.443	12.251	22.499	16.423	14.075	52.935	17.996	51.451
Effets escomptés	25.185	36.468	37.546	35.434	40.266		34.721	
Effets publics	—	—	—	—	—	11.640	—	11.818
Bons ou Obligations à moyen terme émis par les organismes à statut légal spécial	—	—	—	—	—	1.996	—	2.029
Mobilisation de créances sur la France								
Effets représentatifs de crédits à court terme :								
<i>Obligations cautionnées</i>	1.810	839	901	98	2.725	2.786	29	1.619
<i>Effets garantis par l'Office des Céré- ales</i> ⁵	1.859	2.930	2.907	2.709	1.750	2.025	1.367	1.142
<i>Autres effets sur la France</i>	7.697	10.643	8.278	7.124	8.201	13.917	7.346	15.997
Effets représentatifs de crédits à moyen terme :								
<i>Prêts spéciaux à la construction</i>	2.565	4.751	4.707	4.769	5.040	1.500	4.185	...
<i>Autres crédits à moyen terme</i>	2.249	4.335	6.632	4.290	6.249	919	5.681	1.050
Mobilisation de créances sur l'étranger								
Effets représentatifs de crédits à court terme	4.722	7.760	7.310	8.429	9.112	9.827	8.880	9.276
Effets de mobilisation de créances à moyen terme	4.283	5.210	6.811	8.015	7.189	8.325	7.233	8.520
Avances à 30 jours sur effets publics ...	212	—	—	—	—	—	—	—
Avances sur titres	86	142	130	60	65	56	64	59
Effets en cours de recouvrement	1.638	3.375	2.806	4.724	1.092	1.476	2.456	1.978
Divers	1.815	5.432	2.082	1.718	1.590	1.871	1.619	1.878
Total ...	78.186	91.216	96.517	96.601	90.729	99.423	91.093	98.835

PASSIF

Engagements à vue :								
Billets au porteur en circulation	70.508	72.194	72.398	75.621	71.595	76.087	72.190	73.412
Comptes courants des établissements astreints à la constitution de réserves	3.606	7.056	5.262	7.663	5.416	11.291	6.492	13.202
Autres comptes créditeurs	1.761	5.074	12.133	7.471	9.631	7.468	8.568	7.255
<i>Compte courant du Trésor public</i>	1	1	1	1	...	1	...
<i>Comptes des banques, institutions et personnes étrangères</i>	246	3.405	9.727	5.781	7.384	5.920	6.970	5.805
<i>Autres comptes courants et de dépôts de fonds; dispositions et autres engagements à vue</i>	1.515	1.668	2.405	1.689	2.246	1.548	1.597	1.450
Compte spécial du Fonds de Stabilisation des changes - Contrepartie des alloca- tions de droits de tirage spéciaux	—	—	—	919	919	1.811	919	1.811
Plus-value de réévaluation 1969 ⁶	—	—	2.351	—	—	—	—	—
Capital de la Banque	250	250	250	250	250	250	250	250
Divers	2.061	6.642	4.123	4.677	2.918	2.516	2.674	2.905
Total ...	78.186	91.216	96.517	96.601	90.729	99.423	91.093	98.835

¹ Convention du 27 juin 1949.² Convention du 29 octobre 1959 approuvée par la loi du 28 décembre 1959 et convention du 3 mai 1962 approuvée par la loi du 7 juin 1962³ Convention du 29 octobre 1959 approuvée par la loi du 28 décembre 1959.⁴ Décret du 17 juin 1938.⁵ Loi du 15 août 1936, décret du 29 juillet 1939 et loi du 19 mai 1941.⁶ Convention du 4 décembre 1969 approuvée par la loi du 24 décembre 1969.

XX - 3. — BANK OF ENGLAND

(millions of £)

	1967 February 28	1968 February 28	1969 February 28	1970 February 28	1970 April 8	1971 April 7	1970 May 6	1971 May 5
--	---------------------	---------------------	---------------------	---------------------	-----------------	-----------------	---------------	---------------

ISSUE DEPARTMENT

Government Debt	11	11	11	11	11	11	11	11
Other Government Securities	2.888	3.038	3.188	3.202	3.313	3.377	3.277	3.367
Other Securities	1	1	1	37	51	312	62	272
Coin other than Gold Coin
Total ...	2.900	3.050	3.200	3.250	3.375	3.700	3.350	3.650

Notes Issued :

In Circulation	2.869	3.016	3.140	3.243	3.358	3.670	3.319	3.615
In Banking Department	31	34	60	7	17	30	31	35
Total ...	2.900	3.050	3.200	3.250	3.375	3.700	3.350	3.650

BANKING DEPARTMENT

Government Securities	458	526	486	403	366	650	420	676
Other Securities :								
Discounts and Advances	93	88	70	91	27	70	31	68
Securities	27	31	89	89	112	107	79	84
Notes	31	34	60	7	17	30	31	35
Coin	1	1	1	2	2	2	2	2
Total ...	610	680	706	592	524	859	563	865

Capital	15	15	14	15	15	15	15	15
Reserve	4	4	4	4	3	3	3	3
Public Deposits	12	13	12	15	13	14	9	12
(including Exchequer, National Loans Fund, National Debt Commissioners and Dividend Accounts)								
Special Deposits	201	218	231	220	206	408	260	408
Other Deposits :								
Bankers	268	302	301	199	160	177	152	174
Other Accounts	110	128	144	139	127	242	124	253
Total ...	610	680	706	592	524	859	563	865

XX - 4. — FEDERAL RESERVE BANKS ¹

(millions of \$)

	1967 December 31	1968 December 31	1969 December 31	1970 December 31	1970 April 8	1971 April 7	1970 May 6	1971 May 5
ASSETS								
Gold certificate account	11.481	10.026	10.036	10.457	11.045	10.464	11.045	10.475
Special Drawing Rights certificate account	—	—	—	400	400	400	400	400
Cash	360	207	110	221	190	265	196	261
Discounts and advances	141	188	183	335	445	177	531	802
Acceptances :								
Bought outright	75	58	64	57	58	53	58	58
Held under repurchase agreement	89	47	56	81
Federal agency obligations :								
Held under repurchase agreement	38	132	137
U.S. Government securities :								
Bought outright :								
Bills	15.975	18.756	22.266	25.965	20.676	25.013	22.602	26.643
Certificates
Notes	26.918	28.706	31.392	33.236	32.073	34.031	32.073	34.180
Bonds	6.087	5.475	3.496	2.941	2.815	3.172	2.815	3.220
Total bought outright ...	48.980	52.937	57.154	62.142	55.564	62.216	57.490	64.043
Held under repurchase agreement	132	235	1.136
Total U.S. Government securities ...	49.112	52.937	57.154	62.142	55.564	62.216	57.725	65.179
Total loans and securities	49.455	53.183	57.401	62.534	56.067	62.493	58.502	66.257
Cash items in process of collection	8.465	9.417	10.564	11.178	10.017	11.295	10.387	10.910
Bank premises	112	113	116	128	118	135	117	136
Other assets	2.153	2.894	2.627	995	2.055	891	1.973	1.080
Total assets ...	72.026	75.840	80.854	85.913	79.892	85.943	82.620	89.519
LIABILITIES								
Federal Reserve notes	41.642	44.726	47.473	50.323	46.491	50.089	46.938	50.200
Deposits :								
Member bank reserves	20.999	21.773	22.085	24.150	21.940	23.924	23.676	27.559
U.S. Treasurer - general account	1.123	703	1.312	1.156	1.009	824	1.323	493
Foreign	135	216	134	148	144	163	168	148
Other	663	747	807	1.233	901	1.015	869	685
Total deposits ...	22.920	23.439	24.338	26.687	23.994	25.926	26.036	28.885
Deferred availability cash items	5.972	6.020	7.124	6.917	7.172	7.565	7.349	8.121
Other liabilities and accrued dividends ...	296	395	581	582	511	592	600	570
Total liabilities ...	70.830	74.580	79.516	84.509	78.168	84.172	80.923	87.776
CAPITAL ACCOUNTS								
Capital paid in	598	630	669	702	681	718	682	721
Surplus	598	630	669	702	669	702	669	702
Other capital accounts	374	351	346	320
Total liabilities and capital accounts ...	72.026	75.840	80.854	85.913	79.892	85.943	82.620	89.519
Contingent liability on acceptances purchased for foreign correspondents	156	109	146	250	174	249	210	237

¹ Consolidated statement of condition of the twelve Federal Reserve Banks.

XX - 5. — DE NEDERLANDSCHE BANK

(miljoenen guldens)

	1967 31 december	1968 31 december	1969 31 december	1970 31 december	1970 6 april	1971 5 april	1970 4 mei	1971 10 mei
ACTIVA								
Goud	6.166	6.115	6.198	6.437	6.232	6.529	6.232	6.712
Vorderingen en geldswaardige papieren luidende in goud of in buitenlandse geldsoorten	2.023	984	1.344	2.772	1.340	3.158	1.126	3.727
Buitenlandse betaalmiddelen
Vorderingen op het buitenland luidende in guldens	50	19	6	8	3	5	7	8
Bijzondere trekkingsrechten in het I.M.F.	—	—	—	521	346	1.155	358	1.155
Wissels, promessen, schatkistpapier en schuldbrieven in disconto	203	211	463	184	148	...	177	...
Wissels, schatkistpapier en schuldbrieven door de Bank gekocht (art. 15, onder 4 ^o van de Bankwet 1948)	895	1.613	1.043	1.388	1.306	932	1.598	660
Voorschotten in rekening-courant en belemingen	283	418	876	19	402	17	708	9
Voorschotten aan de Staat (art. 20 van de Bankwet 1948)
Nederlandse munten	20	28	30	28	54	25	31	23
Belegging van kapitaal en reserves	183	226	254	300	264	288	288	339
Gebouwen en inventaris
Diverse rekeningen	24	21	47	47	48	62	18	13
Totaal ...	9.847	9.635	10.261	11.704	10.143	12.171	10.543	12.646

PASSIVA

Bankbiljetten in omloop	8.558	8.703	9.276	9.766	9.028	9.618	9.414	9.581
Rekening-courantsaldo's in guldens van ingezetenen	873	472	433	973	337	1.459	356	1.958
<i>s' Rijks schatkist</i>	775	394	288	829	267	1.093	259	1.426
<i>Banken in Nederland</i>	43	31	87	103	23	325	40	502
<i>Andere ingezetenen</i>	55	47	58	41	47	41	57	30
Rekening-courantsaldo's in guldens van niet-ingezetenen	57	61	70	78	66	90	61	90
<i>Buitenlandse circulatiebanken en daarmee gelijk te stellen instellingen</i> ...	48	42	59	60	53	68	44	67
<i>Andere niet-ingezetenen</i>	9	19	11	18	13	22	17	23
Saldo's luidende in buitenlandse geldsoorten	13	7	8	4	4	4	4	4
Tegenwaarde toegewezen bijzondere trekkingsrechten in het I.M.F.	—	—	—	316	316	587	316	587
Kapitaal	20	20	20	20	20	20	20	20
Reserves	209	244	268	320	244	268	268	320
Diverse rekeningen	117	128	186	227	128	125	104	86
Totaal ...	9.847	9.635	10.261	11.704	10.143	12.171	10.543	12.646

N. B. Circulatie der door de Bank namens de Staat in het verkeer gebrachte muntbiljetten	34	24	18	16	17	15	17	15
--	----	----	----	----	----	----	----	----

XX - 6. — BANCA D'ITALIA

(miliardi di lire)

	1967 dicembre	1968 dicembre	1969 dicembre	1970 dicembre p	1970 febbraio	1971 febbraio p	1970 marzo	1971 marzo p
Oro in cassa	1.500	1.827	1.847	1.804	1.862	1.803	1.861	1.803
Cassa ¹	44	37	37	39	66	130	32	71
Portafoglio ²	1.243	1.333	1.652	1.035	1.374	994	1.244	995
Effetti ricevuti per l'incasso
Anticipazioni ³	1.209	1.337	1.644	842	1.025	528	1.410	490
Prorogati pagamenti	4	...
Ufficio italiano dei cambi	2.474	2.086	1.626	1.687	1.072	1.871	934	1.985
Disponibilita in divisa all'estero	—
Titoli emessi o garantiti dallo Stato ⁴ ...	747	1.035	2.447	3.221	2.553	3.356	2.825	3.497
Immobili
Debitori diversi	365	531	680	937	1.222	878	1.211	882
Anticipazioni straordinarie al Tesoro	339	339	339	339	339	339	339	339
C/c servizio tesoreria	166	287	...	1.592	278	1.636	482	1.641
Servizi diversi per conto dello Stato	61	91	138	78	319	104	83	119
Spese	157	179	230	260	12	19	22	32
Totale attivo ...	8.305	9.082	10.643	11.834	10.122	11.658	10.447	11.854
Circolazione dei biglietti ⁵	5.126	5.390	6.100	6.619	5.548	5.983	5.755	6.062
Vaglia, assegni e debiti a vista ⁶	52	110	106	193	50	65	56	80
Conti correnti liberi	256	186	87	284	47	115	65	161
Conti correnti vincolati	2.162	2.425	2.784	3.305	3.006	4.333	3.056	4.328
Creditori diversi	537	775	1.200	1.133	1.440	1.101	1.475	1.147
C/c servizio tesoreria	113
Capitale
Fondo di riserva ordinario	9	9	10	12	10	12	10	12
Fondo di riserva straordinario	6	7	7	10	8	10	7	10
Rendite	157	180	236	278	13	21	23	36
Utile provvisorio del precedente esercizio .	—	—	—	—	—	18	—	18
Totale passivo e patrimonio ...	8.305	9.082	10.643	11.834	10.122	11.658	10.447	11.854
Depositanti di titoli e valori	7.340	8.089	11.378	11.351	10.088	11.126	10.612	11.164
¹ Compresi biglietti e monete di Stato	24	14	11	10	12	21	12	12
² Compreso finanziamento ammassi e acquisto grano :								
— aziende di credito	441	506	556	605	563	573	570	570
— istituti speciali	335	324	349	371	352	380	352	380
³ Comprese anticipazioni a :								
— aziende di credito	1.208	1.332	1.624	817	1.000	515	1.400	475
— altri	1	6	20	25	25	13	10	15
⁴ Compresi BOT	153	80	337	—	311	57	344	168
⁵ Compresi biglietti presso il Tesoro	2	2	3	3	2	2	3	n.b.
⁶ Compresi vaglia cambiasi	28	20	20	26	21	15	19	25

XX · 7. — DEUTSCHE BUNDESBANK

(Millionen DM)

(Oude voorstelling van de posten van de weekstaat)

	1967 31. Dezember	1968 31. Dezember	1969 31. Dezember	1970 31. Dezember	1970 7. April	1970 6. Mai
AKTIVA						
Gold	16.647	17.881	14.700	14.340	14.697	14.697
Guthaben bei ausländischen Banken und Geldmarktanlagen im Ausland	10.353	11.503	5.693	28.362	7.896	8.285
Sonstige Geldanlagen im Ausland und Forderungen an das Ausland	1.000	3.715	4.200	2.339	2.214	2.316
Ziehungsrechte in der Goldtranche	—	—	—	3.357	—	—
Sonderziehungsrechte	—	—	—	943	811	840
Sorten, Auslandswechsel und -schecks ...	1.953	3.134	3.445	2.911	2.899	3.022
Deutsche Scheidemünzen	200	191	138	162	161	159
Postscheckguthaben	418	470	451	447	239	231
Inlandswechsel	2.922	2.139	11.425	14.152	16.840	16.925
Schatzwechsel und unverzinsliche Schatz- anweisungen	5	578	285	223	123
Lombardforderungen	950	875	2.797	1.682	3.651	3.119
Kassenkredite	2.220	1.344	1.974	2.434	...	123
Wertpapiere	2.317	1.688	1.031	760	1.143	1.112
Ausgleichsforderungen und unverzinsliche Schuldverschreibung	6.438	6.148	6.653	8.633	7.273	7.236
Kredite an Bund für Beteiligung an inter- nationalen Einrichtungen	3.639	4.053	1.173	...	1.200	1.201
Forderung an Bund wegen Forderungs- erwerb aus Nachkriegswirtschaftshilfe .	1.534	783	722	386	691	732
Kredite an internationale Einrichtungen und Konsolidierungskredite	2.448	3.969	1.699	1.992	1.873	1.873
<i>darunter</i> : a) an I.W.F.	670	2.082
b) an Weltbank	1.447	1.644	1.544	1.925	1.718	1.718
c) aus der Abwicklung der E.Z.U.	331	243	155	67	155	155
Sonstige Aktiva	830	813	2.017	1.655	547	993
	53.869	58.711	58.696	84.890	62.358	62.987

PASSIVA						
Banknotenumlauf	31.574	32.499	34.617	36.479	32.385	33.704
Einlagen von	17.628	21.255	21.089	29.618	26.315	25.063
<i>Kreditinstituten</i>	15.179	17.579	16.890	26.231	19.103	19.866
<i>Öffentlichen Einlegern</i>	2.115	3.299	3.826	2.987	6.912	4.879
<i>Anderen inländischen Einlegern</i>	334	377	373	400	300	318
Sondereinlagen	—	—	—	5.882	—	—
<i>Konjunkturausgleichsrücklagen</i>	—	—	—	2.937	—	—
<i>Konjunkturzuschlag zu den Einkom- mensteuern</i>	—	—	—	2.189	—	—
<i>Sonstige (Bundesbildungsanleihe)</i> ...	—	—	—	256	—	—
Verbindlichkeiten aus dem Auslandsge- schäft	643	365	472	380	353	411
<i>Einlagen ausländischer Einleger</i>	506	322	333	343	307	340
<i>Sonstige</i>	137	43	89	37	46	71
Ausgleichsposten für zugeteilte Sonder- ziehungsrechte	—	—	—	738	738	738
Verbindlichkeiten aus abgegebenen Mobi- lisierungs- und Liquiditätspapieren ...	—	—	—	7.532	—	—
Rückstellungen	1.925	2.110	1.170	1.170	1.170	1.170
Grundkapital	290	290	290	290	290	290
Rücklagen	1.080	1.180	860	860	860	860
Sonstige Passiva	729	1.012	198	2.441	247	751
	53.869	58.711	58.696	84.890	62.358	62.987

XX · 7. — DEUTSCHE BUNDESBANK

(Millionen DM)

(Nieuwe voorstelling van de posten van de weekstaat)

	1970 31. Dezember	1971 7. Januar	1971 5. Februar	1971 5. März	1971 7. April	1971 7. Mai
AKTIVA						
Gold, Auslandsforderungen und sonstige Auslandsaktiva	51.338	51.820	53.052	56.470	62.118	70.757
Gold	14.340	14.337	14.335	14.331	14.332	14.520
Guthaben bei ausländischen Banken und Geldmarktanlagen im Ausland	28.362	28.210	29.178	32.533	38.100	46.725
Sonstige Geldanlagen im Ausland	2.200	2.200	2.200	2.200	2.200	2.200
Reserveposition im Internationalen Währungsfonds und Sonderziehungsrechte	4.300	4.936	5.106	5.177	5.257	5.145
Kredite und sonstige Forderungen an das Ausland	2.131	2.131	2.226	2.226	2.226	2.159
Sorten und Auslandsschecks	5	6	7	3	3	8
Kredite an inländische Kreditinstitute	18.739	16.750	20.752	19.863	18.427	14.188
Inlandswechsel	14.152	13.546	17.129	16.539	15.933	11.938
Auslandswechsel	2.905	2.676	2.721	2.721	2.421	2.117
Lombardforderungen	1.682	528	902	603	73	133
Kredite und Forderungen an Bund, Sondervermögen des Bundes und Länder	11.788	11.856	10.533	9.963	9.145	9.288
Kassenkredite (Buchkredite)	2.434	2.502	1.324	864	76	219
Schatzwechsel und unverzinsliche Schatzanweisungen	285	285	140	30
Ausgleichsforderungen und unverzinsliche Schuldverschreibung	8.683	8.683	8.683	8.683	8.683	8.683
Forderung an Bund wegen Forderungserwerb aus Nachkriegswirtschaftshilfe	386	386	386	386	386	386
Wertpapiere	760	746	535	716	865	1.159
Deutsche Scheidemünzen	163	172	214	214	192	186
Postscheckguthaben	447	257	207	183	177	164
Sonstige Aktiva	1.655	1.010	1.159	1.156	1.390	1.119
Insgesamt ...	84.890	82.611	86.452	88.565	92.314	96.861
PASSIVA						
Banknotenumlauf	36.480	35.197	34.751	35.473	35.536	36.132
Einlagen von Kreditinstituten	26.250	25.275	27.827	28.064	30.318	34.103
auf Girokonto	26.231	25.258	27.805	28.041	30.295	34.080
sonstige	19	18	22	23	23	23
Einlagen von öffentlichen Haushalten	6.735	6.466	7.499	8.248	10.250	9.836
Bund	32	13	9	12	801	826
Lastenausgleichsfonds und E.R.P. Sondervermögen	236	423	492	357	329	440
Länder	1.030	576	1.113	1.653	2.097	1.144
Anderere öffentliche Einleger	55	37	23	29	27	25
Sondereinlagen	5.382	5.417	5.862	6.197	6.996	7.401
Einlagen von anderen inländischen Einlegern	2.033	1.647	1.114	1.025	1.763	1.176
Bundesbahn	4	5	3	4	5	4
Bundespost (einschl. Postscheck- und Postsparkassenämter)	1.629	1.308	811	723	1.400	809
sonstige Einleger	400	334	300	298	358	363
Verbindlichkeiten aus dem Auslandsgeschäft	361	523	488	337	301	627
Einlagen ausländischer Einleger	343	457	459	311	288	610
sonstige	18	66	29	26	13	17
Ausgleichsposten für zugeteilte Sonderziehungsrechte	738	1.365	1.365	1.365	1.364	1.364
Verbindlichkeiten aus abgegebenen Mobilisierungs- und Liquiditätspapieren	7.532	7.566	8.602	9.127	8.248	8.947
Rückstellungen	1.170	1.170	1.170	1.170	2.370	2.370
Grundkapital	290	290	290	290	290	290
Rücklagen	860	860	860	860	1.080	1.080
Sonstige Passiva	2.441	2.252	2.486	2.606	794	936
Insgesamt ...	84.890	82.611	86.452	88.565	92.314	96.861

XX - 8. — BANQUE NATIONALE SUISSE

(millions de francs suisses)

	1967 31 décembre	1968 31 décembre	1969 31 décembre	1970 31 décembre	1970 7 avril	1971 7 avril	1970 6 mai	1971 7 mai
ACTIF								
Encaisse or	13.370	11.356	11.435	11.821	11.508	12.144	11.508	12.144
Devises	1.987	5.601	5.793	8.441	2.999	4.815	2.325	7.358
Bons du Trésor étrangers en FS	432	1.442	1.851	1.851	1.851	2.926	1.851	2.926
Avoirs avec garantie de change auprès de banques d'émission étrangères	174	108	—	—	—	—	—	—
Portefeuille effets sur la Suisse	142	288	731	399	146	116	116	108
<i>Effets de change</i>	142	281	613	328	111	116	116	108
<i>Bons du Trésor de la Confédération suisse</i>	7	118	71	35
Avances sur nantissement	86	160	277	224	26	9	40	13
Titres	182	181	170	156	170	156	169	150
<i>pouvant servir de couverture</i>	9	17	43	51	64	51	63	54
<i>autres</i>	173	164	127	105	106	105	106	96
Correspondants :	87	122	109	108	50	66	79	64
<i>en Suisse</i>	72	100	89	83	30	29	36	31
<i>à l'étranger</i>	15	22	20	25	20	37	43	33
Autres postes de l'actif	59	57	91	70	71	87	60	116
Total ...	16.519	19.315	20.457	23.070	16.821	20.319	16.148	22.879
PASSIF								
Fonds propres	59	60	61	62	62	63	62	63
Billets en circulation	11.327	12.047	12.518	13.106	11.512	12.389	11.568	12.370
Engagements à vue	4.145	6.414	6.955	8.410	4.013	6.176	3.248	8.734
<i>Comptes de virements des banques, du commerce et de l'industrie</i>	3.811	5.776	6.354	7.750	3.159	5.341	2.479	7.655
<i>Autres engagements à vue</i>	334	638	601	660	854	835	769	1.079
Engagements à terme :								
Rescriptions de stérilisation	550	233	142	202	318	313	318	313
Compte spécial P.T.T.	—	—	—	200	50	200	65	200
Autres postes du passif	438	561	781	1.090	866	1.178	887	1.199
Total ...	16.519	19.315	20.457	23.070	16.821	20.319	16.148	22.879

XX - 9. — BANQUE DES REGLEMENTS INTERNATIONAUX, A BALE

Situations en millions de francs or

[unités de 0,29032258... gramme d'or fin (art. 5 des statuts)]

Actif

	1969 31 décembre	1970 31 décembre	1970 31 mars	1971 31 mars	1970 30 avril	1971 30 avril
I. Or	4.177	4.145	4.161	4.202	4.142	4.031
II. Espèces en caisse et avoirs bancaires à vue .	46	48	61	53	35	42
III. Bons du Trésor	7	1.046	7	1.058	7	1.059
IV. Effets div. remobilis. sur dem.	63	—	62	—	62	—
V. Dépôts à terme et avances :	10.673	17.026	10.017	15.059	10.653	14.211
a) à 3 mois au maximum	8.223	13.726	8.050	11.095	8.477	11.354
b) à 3 mois au maximum (or)	—	48	41	75	65	48
c) à plus de 3 mois	2.450	3.237	1.926	3.874	2.111	2.794
d) à plus de 3 mois (or)	—	15	—	15	—	15
VI. Titres à terme :	4.548	2.484	6.378	3.483	5.797	4.825
1. Or :						
a) à 3 mois au maximum	299	268	295	265	278	215
b) à plus de 3 mois	118	152	125	159	142	160
2. Monnaies :						
a) à 3 mois au maximum	3.696	1.459	5.203	2.673	4.618	4.046
b) à plus de 3 mois	435	605	755	386	759	404
VII. Divers	17	1	13	1	16	1
<i>Total actif</i> ...	19.531	24.750	20.699	23.856	20.712	24.169

XX - 9. — BANQUE DES REGLEMENTS INTERNATIONAUX, A BALE

Situations en millions de francs or

[unités de 0.29032258... gramme d'or fin (art. 5 des statuts)]

Passif

	1969	1970	1970	1971	1970	1971
	31 d'cembre	31 décembre	31 mars	31 mars	30 avril	30 avril
I. Capital :						
Actions libérées de 25 %	250	290	280	290	280	290
II. Réserves	168	248	183	249	183	249
1. Fonds de Réserve Légale	25	29	28	29	28	29
2. Fonds de Réserve Générale	53	99	65	100	65	100
3. Fonds Spécial de Réserve de Dividendes ..	10	22	10	22	10	22
4. Fonds de Réserve Libre	80	98	80	98	80	98
III. Dépôts (or) :	6.064	5.492	6.174	4.939	6.216	4.431
1. Banques centrales :						
a) à vue	1.936	2.035	2.123	2.688	2.141	2.801
b) à 3 mois au maximum	2.811	2.967	2.841	1.691	2.864	1.092
c) à plus de 3 mois	258	333	1.013	401	1.014	379
2. Autres déposants :						
a) à vue	448	157	197	159	197	159
b) à 3 mois au maximum	—	—	—	—	—	—
c) à plus de 3 mois	611	—	—	—	—	—
IV. Dépôts (monnaies) :	12.061	18.071	13.051	17.680	13.286	18.482
1. Banques centrales :						
a) à vue	58	97	80	78	64	84
b) à 3 mois au maximum	9.451	17.061	10.771	16.438	11.349	17.153
c) à plus de 3 mois	1.373	536	1.172	809	1.082	883
2. Autres déposants :						
a) à vue	19	19	17	19	18	22
b) à 3 mois au maximum	1.079	308	888	309	652	339
c) à plus de 3 mois	81	50	123	27	121	1
V. Effets :	835	469	834	467	563	468
a) à 3 mois au maximum	468	469	227	—	311	313
b) à plus de 3 mois	367	—	557	467	252	155
VI. Divers	121	131	144	182	152	168
VII. Comptes de profits et pertes	—	—	—	—	—	—
VIII. Dividende payable le 1^{er} juillet	—	—	—	—	—	—
IX. Provision	32	49	33	49	32	81
<i>Total passif ...</i>	19.531	24.750	20.699	23.856	20.712	24.169

ECONOMISCHE WETGEVING

Deze rubriek omvat de wetten, besluiten en andere officiële bekendmakingen die van bijzonder belang zijn voor 's lands algemene economie en via het Belgisch Staatsblad werden afgekondigd in de loop van de maand welke aan die van de publikatie van het Tijdschrift voorafgaat.

Alleen de belangrijkste wetten en besluiten zijn « in extenso » overgenomen. De andere wetteksten zijn alleen vermeld en desnoods met een verklarende nota.

Tevens omvat de economische wetgeving de voornaamste besluiten, richtlijnen en verordeningen voorkomend in het Publikatieblad van de Europese Gemeenschappen.

Om het naslaan ervan te vergemakkelijken is de bovenbedoelde documentatie in de volgende rubrieken ondergebracht :

1. Algemene economische wetgeving; 2. Geld-, krediet- en bankwezen; 3. Overheidsfinanciën; 4. Landbouw; 5. Nijverheid; 6. Arbeid; 7. Binnenlandse handel; 8. Buitenlandse handel; 9. Verkeerswezen; 10. Prijzen en lonen; 11. Pensioenen, sociale verzekeringen en diverse sociale voordelen; 12. Europese Economische Gemeenschap.

1. — ALGEMENE ECONOMISCHE WETGEVING

Koninklijk besluit van 22 februari 1971

houdende financiering van de snede 1970 van het vijfjarenplan (1970-1974) voor het bevorderen van het onderzoek en de ontwikkeling in de industriële sectoren der metaalverwerking, der scheikunde en van de bouwnijverheid (inclusief bouwmaterialen) en in de landbouw (Staatsblad, 7 mei 1971, blz. 5999).

Koninklijk besluit van 24 mei 1971

houdende statuut, organisatie en werkingsmodaliteiten van het Planbureau (Staatsblad, 29 mei 1971, blz. 6922).

2. — GELD-, KREDIET- EN BANKWEZEN

Ministerieel besluit van 6 mei 1971

betreffende de uitgifte van de spaarbons van de Algemene Spaar- en Lijfrentekas (Staatsblad, 11 mei 1971, blz. 6155).

Artikel 1. — Het bedrag van eenentwintig miljard frank, ten belope waarvan de Algemene Spaar- en Lijfrentekas gemachtigd is spaarbons uit te geven krachtens het ministerieel besluit van 25 januari 1971, wordt op zesentwintig miljard frank gebracht.

.....

3. — OVERHEIDSFINANCIËN

Wet van 1 april 1971

houdende oprichting van een Regie der Gebouwen (Staatsblad, 27 mei 1971, blz. 6795).

Wet van 13 april 1971

tot wijziging van het Wetboek van de inkomstenbelastingen wat de splitsing van vennootschappen betreft (Staatsblad, 7 mei 1971, blz. 5903).

Deze wet heeft als eerste bedoeling de opneming in het Wetboek van de inkomstenbelasting van de bepalingen van het koninklijk besluit n^o 9 van 18 april 1967, die ertoe strekten de neutraliteit op belastinggebied te waarborgen van de splitsingen van vennootschappen (inbreng door een vennootschap van geheel haar nettoactief in verscheidene bestaande of op te richten vennootschappen).

Koninklijk besluit van 15 april 1971

waarbij het beschikbaar krediet, bestemd om bij te dragen tot de verwezenlijking van het financieel evenwicht van het stelsel van kinderbijslag voor werkegevers en niet-loonarbeiders ter beschikking wordt gesteld van het Ministerie van Middenstand (Staatsblad, 5 mei 1971, blz. 5816).

Wet van 19 april 1971

houdende de begroting van het Ministerie van Binnenlandse Zaken voor het begrotingsjaar 1971 (Staatsblad, 11 mei 1971, blz. 6109).

Artikel 1. — Voor de aan het begrotingsjaar 1971 verbonden (...) gewone uitgaven betreffende het Ministerie van Binnenlandse Zaken, worden kredieten geopend ten bedrage van fr. 20.756.581.000.

.....

Wet van 26 april 1971

houdende machtiging tot regularisatiën, verhoging en vermindering van sommige voor het begrotingsjaar 1970 uitgetrokken kredieten, zomede toekenning van bijkredieten voor de uitgaven met betrekking tot 1969 en de vorige begrotingsjaren (Staatsblad, 7 mei 1971, blz. 5905).

Koninklijk besluit en ministerieel besluit van 30 april 1971

betreffende de uitgifte van de 7,75 pct. lening 1971-1986 (Staatsblad, 5 mei 1971, blz. 5818-5820).

Artikel 1. — Onze Minister van Financiën wordt ertoe gemachtigd om onder de door hem vast te stellen voorwaarden een binnenlandse lening genaamd « 7,75 pct. lening 1971-1986 » uit te geven.

Art. 2. — De lening is vertegenwoordigd door toonderobligaties die (...) 7,75 pct. 's jaars vanaf 17 mei 1971 renten.

.....

Art. 4. — De lening wordt afgelost van het tweede jaar af, overeenkomstig een modelaflossingstabel voor een nominaal kapitaal van 1 miljard frank.

.....

De aflossing geschiedt door inkoop van de obligaties tegen koersen die het pari van de nominale waarde niet overschrijden.

Indien op 17 maart van een der jaren 1973 tot 1985 de voor dat jaar voorziene aflossing niet volledig door inkoop kon geschieden, zal worden overgegaan tot een uitloting met het oog op de aanwijzing van de obligaties nodig om de aflossing te voltooien.

De uitgelote obligaties zijn op 17 mei daaropvolgend terugbetaalbaar a pari van hun nominale waarde.

De vóór 17 mei 1986 niet afgeloste obligaties zijn op die datum terugbetaalbaar a pari van hun nominale waarde.

.....

Art. 6. — De Staat behoudt zich het recht voor, op 17 mei 1978 of op elke daaropvolgende rentevervaldag, alle nog af te lossen obligaties of een gedeelte ervan vervroegd à pari terug te betalen, mits een in het *Belgisch Staatsblad* bekend te maken preadvies van twee maanden.

.....

*

**

Artikel 1. — De openbare inschrijving op de obligaties van de 7,75 pct. lening 1971-1986 wordt opengesteld op 10 mei 1971; zij wordt afgesloten op 26 mei 1971. Aan de inschrijving kan echter vóór laatstvermelde datum een einde worden gesteld.

.....

Art. 3. — De uitgifteprijs, vastgesteld op 99,75 pct. van de nominale waarde, is volledig in speciën te betalen op het ogenblik van de indiening der inschrijvingen.

.....

Art. 10. — Aan de in artikel 1 bedoelde banken, wisselagenten en private spaarkassen alsmede aan de financiële instellingen van de openbare sector wordt een commissieloon van 1,25 pct. op het door hun toedoen ingetekend nominaal kapitaal toegekend.

Een commissieloon van 1 pct. mag aan de institutionele beleggers worden toegekend.

Koninklijk besluit en ministerieel besluit van 30 april 1971

betreffende de uitgifte van de lening 1971-1978-1986 (Staatsblad, 5 mei 1971, blz. 5821-5823).

Artikel 1. — Onze Minister van Financiën wordt ertoe gemachtigd om onder de door hem vast te stellen voorwaarden een binnenlandse lening genaamd « Lening 1971-1978-1986 » uit te geven.

Art. 2. — De lening is vertegenwoordigd door (...) obligaties die renten als volgt : 7,50 pct. 's jaars vanaf 17 mei 1971 tot 16 mei 1978; 7,75 pct. 's jaars vanaf 17 mei 1978 tot 16 mei 1986.

Art. 4. — De lening wordt afgelost van het tweede jaar af, overeenkomstig een modelaflossingstabel (...).

De aflossing geschiedt door inkoop van de obligaties tegen koersen die het pari van de nominale waarde niet overschrijden.

Indien op 17 maart van een der jaren 1973 tot 1985 de voor dat jaar voorziene aflossing niet volledig door inkoop kon geschieden, zal worden overgegaan tot een uitloting met het oog op de aanwijzing van de obligaties nodig om de aflossing te voltooien.

De uitgelote obligaties zijn op 17 mei daaropvolgend terugbetaalbaar a pari van hun nominale waarde.

De vóór 17 mei 1986 niet afgeloste obligaties zijn op die datum terugbetaalbaar a pari van hun nominale waarde.

Art. 6. — De houders kunnen de vervroegde terugbetaling van hun obligaties bekomen, op 17 mei 1978, a pari van hun nominale waarde.

Art. 7. — De Staat behoudt zich het recht voor, op 17 mei 1978 of op elke daaropvolgende rentevervaldag, alle nog af te lossen obligaties of een gedeelte ervan vervroegd a pari terug te betalen, mits een in het *Belgisch Staatsblad* bekend te maken preadvies van twee maanden.

*
**

Artikel 1. — De openbare inschrijving op de obligaties van de lening 1971-1978-1986 wordt opengesteld op 10 mei 1971; zij wordt afgesloten op 26 mei 1971. Aan de inschrijving kan echter vóór laatstvermelde datum een einde worden gesteld.

Art. 3. — De uitgifteprijs, vastgesteld op 99,50 pct. van de nominale waarde, is volledig in speciën te betalen op het ogenblik van de indiening der inschrijvingen.

Art. 11. — Aan de in artikel 1 bedoelde banken, wisselagenten en private spaarkassen alsmede aan de financiële instellingen van de openbare sector wordt een commissieloon van 1,25 pct. op het door hun toedoen ingetekend nominaal kapitaal toegekend.

Een commissieloon van 1 pct. mag aan de institutionele beleggers worden toegekend.

Koninklijk besluit van 18 mei 1971

tot wijziging van de koninklijke besluiten n^o 1, 9, 11 en 22, genomen ter uitvoering van het Wetboek van de belasting over de toegevoegde waarde (Staatsblad, 26 mei 1971, blz. 6765). Erratum (Staatsblad, 29 mei 1971, blz. 6925).

5. — NIJVERHEID

Koninklijk besluit van 15 januari 1971

waarbij bepaalde categorieën nijverheidsmaaldereien buiten de toepassing van de wet van 23 december 1969 houdende sanering van de nijverheidsmaalderei gesteld worden (Staatsblad, 12 mei 1971, blz. 6189).

Koninklijk besluit van 15 februari 1971

waarbij maandstatistieken van de bedrijvigheid in de cokesfabrieken, de steenkoolagglomeratiefabrieken, de ijzer- en staalnijverheid, de non-ferrometaalnijverheid en de graverijen, groeven en aanverwante industrieën worden voorgeschreven (Staatsblad, 28 mei 1971, blz. 6862).

Koninklijk besluit van 24 april 1971

tot bepaling van de toepassingsmaatregelen van de besluitwet van 3 februari 1947 houdende regeling van de erkenning der aannemers (Staatsblad, 20 mei 1971, blz. 6563).

9. — VERKEERSWEZEN

Ministerieel besluit van 14 april 1971

tot vaststelling der tariefperken en maatstaven toepasselijk op de verplichte verzekering der burgerrechtelijke aansprakelijkheid inzake motorrijtuigen (Staatsblad, 11 mei 1971, blz. 6124).

10. — PRIJZEN EN LONEN

Ministerieel besluit van 19 april 1971

houdende reglementering der prijzen van de farmaceutische specialiteiten (Staatsblad, 4 mei 1971, blz. 5746).

Ministerieel besluit van 4 mei 1971

houdende aanvulling van het ministerieel besluit van 30 april 1948 tot verzekering van de eerlijkheid in de handelsverrichtingen (Staatsblad, 8 mei 1971, blz. 6039).

Artikel 1. — Aan artikel 1 van het ministerieel besluit van 30 april 1948 (...) wordt een tweede lid, luidend als volgt, toegevoegd :

« Wordt als dubbelzinnig beschouwd, elke prijsaanduiding :

a) die door middel van de praktijk der doorgemaakte prijzen naar een andere prijs verwijst dan deze die dezelfde verkoper voor gelijke produkten pleegde toe te passen;

b) die, op welke wijze ook, verwijst naar andere dan de vastgestelde prijzen, de prijzen ingevolge een verbintenis genomen tegenover de openbare machten, de opgelegde prijzen of de prijzen aanbevolen door de voortbrenger of de invoerder. »

**11. — PENSIOENEN, SOCIALE VERZEKERINGEN
EN DIVERSE SOCIALE VOORDELEN**

Koninklijk besluit van 10 mei 1971

tot wijziging van het koninklijk besluit van 22 december 1967 houdende algemeen reglement betreffende het rust- en overlevingspensioen der zelfstandigen (Staatsblad, 12 mei 1971, blz. 6198).

12. — EUROPESE ECONOMISCHE GEMEENSCHAP

Verordening van de Raad van 12 mei 1971 (71/974/E.E.G.)

betreffende bepaalde conjunctuurpolitieke maatregelen welke naar aanleiding van de tijdelijke verruiming van de fluctuatiemarges van de valuta's van sommige Lid-Staten dienen te worden genomen in de landbouwsector (Publikatieblad, 12 mei 1971, n° L 106, blz. 1).

Verordening van de Commissie van 17 mei 1971 (71/1013/E.E.G.)

houdende uitvoeringsbepalingen van verordening (71/974/E.E.G.) betreffende bepaalde conjunctuurpolitieke maatregelen welke naar aanleiding van de tijdelijke verruiming van de fluctuatiemarges van de valuta's van sommige Lid-Staten dienen te worden genomen in de landbouwsector (Publikatieblad, 18 mei 1971, n° L 110, blz. 8).

Verordening van de Commissie van 17 mei 1971 (71/1014/E.E.G.)

houdende vaststelling van de compenserende bedragen bedoeld bij verordening (71/974/E.E.G.) betreffende bepaalde conjunctuurpolitieke maatregelen welke naar aanleiding van de tijdelijke verruiming van de fluctuatiemarges van de valuta's van sommige Lid-Staten dienen te worden genomen in de landbouwsector (Publikatieblad, 18 mei 1971, n° L 110, blz. 10).

Resolutie van de Raad van 25 mei 1971

betreffende de nieuwe oriëntering van het gemeenschappelijk landbouwbeleid (Publikatieblad, 27 mei 1971, n° C 52, blz. 1).

LITERATUUR IN VERBAND MET DE ECONOMISCHE EN FINANCIËLE PROBLEMEN VAN BELGIE

Onderstaande literatuuropgave sluit aan bij diegene die wij gepubliceerd hebben in het Meinummer 1971 van het Tijdschrift. Er weze opgemerkt dat in deze literatuurlijst noch de verslagen van de verscheidene instellingen, noch de statistische bronnen zijn overgenomen.

1. GELD- EN KREDIETWEZEN

ASCHINGER F.E., The Eurocurrency Market and National Credit Policy (II).
(The Bankers' Magazine, Londen, CCXI, n° 1524, maart 1971, blz. 118-123.)

De hypothecaire lening. *(Budget Test, Brussel, I, n° 3, april 1971, blz. 6-20.)*

ROLIN S., Le Factoring. *(Reflets et Perspectives de la Vie économique, Brussel, X, n° 2, maart-april 1971, blz. 103-108.)*

2. INFLATIE - DEVALUATIE - REVALUATIE - STABILISATIE

ARNDT K., Should the Deutsche Mark Revalue Again? *(Euromoney, Londen, II, n° 11, april 1971, blz. 34-36.)*

3. GELDSCHEPPENDE INSTELLINGEN

23rd International Banking Summer School. Director's Report. *(Journal of the Institute of Bankers, Londen, XCI, n° 5, oktober 1970, blz. 352-360.)*

Taux d'intérêt en Belgique; contribution à une étude économétrique. (*Société Générale de Banque, Brussel, 1971, 65 blz.*)

Travaux de rationalisation. (*Association Belge des Banques, Brussel, 1970, 63 blz.*)

Verslag van de Regeringscommissie voor de studie van voorstellen tot hervorming van de wetten op het bank- en spaarwezen. (*Drukkerij der Nationale Bank van België, Brussel, 30 november 1970, 147 blz.*)

4. NIET-GELDSCHEPPENDE FINANCIËLE INSTELLINGEN

ALEXANDRIEN E., Le Crédit Communal de Belgique et l'expansion économique. (*Economisch en Sociaal Tijdschrift, Antwerpen, XXV, n° 1, februari 1971, blz. 13-20.*)

5. KAPITAALMARKTEN - EFFECTENBEURZEN

De voorlichting van de aandeelhouders. Hoever staat men? (*Sparen en Beleggen, Brussel, n° 177, januari-februari 1971, blz. 21-28.*)

Het beroep op de kapitaalmarkt in 1969. (*Documentatieblad van het Ministerie van Financiën, Brussel, n° 12, december 1970, blz. 5-58.*)

HORN J., La gestion d'un patrimoine. (*Conférences du Centre d'Etudes bancaires et financières, Brussel, boekje n° 171, maart 1971, 20 blz.*)

La Bourse de Bruxelles. (*Bourse de Bruxelles, Brussel, z.d. z.blz.*)

OLEFFE A., L'actionnaire dans la société de demain. (*Conférences du Centre d'Etudes bancaires et financières, Brussel, boekje n° 172, maart 1971, 28 blz.*)

Un cadre de pensée pour la gestion de son patrimoine. (*Bulletin de la Société Générale de Banque, Brussel, X, n° 102, maart 1971, blz. 4-6.*)

6. OPENBARE FINANCIËN

Arrêtés d'exécution du Code de la T.V.A. (*La Vie au Bureau, Brussel, n° 2, februari 1971, blz. 175-183.*)

B.T.W. : een aanschrijving betreffende de taks bij de uitvoer. (*Mededelingen van het Verbond der Belgische Nijverheid, Brussel, n° 10, 1 april 1971, blz. 1179-1208.*)

B.T.W. : koninklijke besluiten n^{rs} 30 en 31. (*Mededelingen van het Verbond der Belgische Nijverheid, Brussel, n^r 10, 1 april 1971, blz. 1208-1226.*)

Koninklijk besluit n^r 28 met betrekking tot de controle van het vervoer over de weg voor de toepassing van de B.T.W. (*Mededelingen van het Verbond der Belgische Nijverheid, Brussel, n^r 10, 1 april 1971, blz. 1169-1179.*)

Taxe spéciale sur les exportations. (*La Vie au Bureau, Brussel, n^r 2, februari 1971, blz. 171-173.*)

The Value Added Tax in Europe. (*Business Conditions, Chicago, februari 1971, blz. 9-12.*)

VAN DER HEEDEN K., De belastingdruk op uitgedeelde vennootschapswinsten. (*Benelux, Economisch en Statistisch Kwartaalbericht, Brussel, n^r 1, maart 1971, blz. 38-46.*)

Vergelijkende analyse van de uitgaven en ontvangsten der centrale overheid in de drie Beneluxlanden 1959-1969. (*Benelux-Economisch en Statistisch Kwartaalbericht, Brussel, n^r 1, maart 1971, blz. 52-54.*)

8. NATIONAAL INKOMEN - SPAARWEZEN - INVESTERINGEN - VERBRUIK

OLISLAEGERS M., Naar een uitbreiding van de nationale rekeningen. 3. Het stelsel van nationale rekeningen van de Verenigde Naties. (*Statistisch Tijdschrift, Brussel, LVII, n^r 2, februari 1971, blz. 99-112.*)

9. BUITENLANDSE INVESTERINGEN

Foreign Investment : the Experience of Host Countries. (*Praeger, New York, 1970, XXII + 406 blz.*)

TOUSSAINT M., Les japonais arrivent sans prévenir. (*Vision, Parijs, n^r 4, 15 maart 1971, blz. 14-22.*)

Zou een Belgische onderneming bij verrassing onder buitenlandse controle kunnen vallen ? (*Sparen en Beleggen, Brussel, n^r 177, januari-februari 1971, blz. 29-32.*)

10. BEVOLKING

MERTENS C., La population de la Belgique : où en sommes-nous ? (*La Revue Nouvelle, Brussel, XXVII, n^r 4, april 1971, blz. 399-407.*)

11. WERKGELEGENHEID EN WERKLOOSHEID

La condition des étrangers en Belgique. Etat du droit positif au 1^{er} janvier 1971 et perspectives de réforme. (*Annales de Droit, Brussel, XXX, n° 4, 4^e kwar- taal 1970, blz. 1-652.*)

12. MAATSCHAPPELIJKE VERZEKERING

Invloed van het indexcijfer van de consumptieprijzen op de sociale voorzieningen. (*Mededelingen van het Verbond der Belgische Nijverheid, Brussel, n° 10, 1 april 1971, blz. 1253-1261.*)

JOANNES A., Evolution des opérations de la sécurité sociale entre 1965 et 1970. (*Revue belge de Sécurité sociale, Brussel, XIII, n° 2, februari 1971, blz. 151-161.*)

13. PRIJZEN EN LONEN

D'AVERNAS A., Salaires - productivité et annuaire sectoriel (II). (*Service mensuel de Conjoncture de Louvain, Leuven, XXV, n° 4, april 1971, blz. 14-20.*)

15. ECONOMISCHE POLITIEK

De wetten van de economische expansie van 1959 tot 1970. (*Sparen en Beleggen, Brussel, n° 177, januari-februari 1971, blz. 3-20.*)

17. STREEKECONOMIE

DEBLAERE G., Vlaams-Brabant op sociaal-economisch gebied. (*Ondernemen, Brussel, XXVII, n° 4, april 1971, blz. 189-191.*)

DELRUELLE G., La législation belge en matière d'aide régionale. (*Bulletin du Grand Liège, Luik, n° 76, februari 1971, blz. 9-15.*)

LEYSEN V., Notre économie et la nouvelle structure de l'Etat. (*Bulletin financier de la Banque de Bruxelles, Brussel, n° 13, 2 april 1971, pp. 1-5.*)

REY J., La politique régionale de la Communauté Economique Européenne et la région liégeoise. (*Bulletin du Grand Liège, Luik, n° 76, februari 1971, blz. 1-8.*)

VAN BUYNDER E., Industrialisatiebeleid in de provincie Antwerpen. (*Economisch en Sociaal Tijdschrift, Antwerpen, XXV, n° 1, februari 1971, blz. 21-28.*)

19. NIJVERHEID - LANDBOUW - VISSERIJ

Bossen als beleggingsobject. (*Weekberichten van de Kredietbank, Brussel, XXVI, n° 18, 30 april 1971, blz. 177-181.*)

BUBLOF G., Structuur en structurele problemen van de Belgische landbouw. (*CEPESS-Documenten, Brussel, IX, n°s 2-3, maart-juni 1970, blz. 7-21.*)

BUELENS H., Landbouwrevolutie en structuurpolitiek. (*CEPESS-Documenten, Brussel, IX, n°s 2-3, maart-juni 1970, blz. 76-89.*)

De Belgische landbouw in Europees perspectief. (*CEPESS-Documenten, Brussel, IX, n°s 2-3, maart-juni 1970, blz. 1-188.*)

De houten-meubelnijverheid in België. (*Weekberichten van de Kredietbank, Brussel, XXVI, n° 15, 9 april 1971, blz. 149-153.*)

HENDRICKX J., Landbouwfinanciering en schaalvergroting in land- en tuinbouw. (*CEPESS-Documenten, Brussel, IX, n°s 2-3, maart-juni 1970, blz. 90-98.*)

MARTENS L., De Belgische landbouwpolitiek : overzicht 1960-1970 en objectieven 1971-1980. (*CEPESS-Documenten, Brussel, IX, n°s 2-3, maart-juni 1970, blz. 155-178.*)

MATHY Ch., De sociale omgeving van de landbouwers. (*CEPESS-Documenten, Brussel, IX, n°s 2-3, maart-juni 1970, blz. 46-63.*)

PEVENAGE G., De Belgische landbouw in de Europese Gemeenschap. (*CEPESS-Documenten, Brussel, IX, n°s 2-3, maart-juni 1970, blz. 22-30.*)

SLEDSSENS A., Sociale aspecten van de ontwikkeling in de landbouw. (*CEPESS-Documenten, Brussel, IX, n°s 2-3, maart-juni 1970, blz. 31-45.*)

SONDAG J., Gedecentraliseerde besturen en landbouwbeleid. (*CEPESS-Documenten, Brussel, IX, n°s 2-3, maart-juni 1970, blz. 139-154.*)

VAN LIERDE J., Wenselijke marktstructuur in een landbouw op weg naar het jaar 2000. (*CEPESS-Documenten, Brussel, IX, n°s 2-3, maart-juni 1970, blz. 99-138.*)

21. ONDERNEMINGEN

Belgium's 500 Largest Companies. (*Etudes financières et économiques, Brussel, titels in het Engels, Frans en Nederlands, 1970, 71 blz.*)

COUVREUR J.P., Le « Discounted Cash Flow ». (*Reflets et Perspectives de la Vie économique, Brussel, X, n° 2, maart-april 1971, blz. 95-102.*)

DE BODT G., Réflexions sur la valeur de l'entreprise. (*Annales de Sciences économiques appliquées, Leuven, XXIX, n° 1, maart 1971, blz. 1-48.*)

DEFOSSE G., La gestion financière des entreprises. 2. Technique des opérations financières. (Systèmes-Décisions, section 2. Gestion financière et comptabilité). (*Presses Universitaires de France, Parijs, 1971, XV + 381 blz.*)

STASSENS H., La gestion par les objectifs. (*Reflets et Perspectives de la Vie économique, Brussel, X, n° 2, maart-april 1971, blz. 83-93.*)

25. BUITENLANDSE HANDEL

ROBROEKS J.H.C.A., De buitenlandse handel van Benelux in 1969. (*Bene-lux-Economisch en Statistisch Kwartaalbericht, Brussel, n° 1, maart 1971, blz. 27-37.*)

26. INTERNATIONALE FINANCIËLE TRANSACTIES

CHENU G.-M., Ce triomphant dollar. (*Economie et Humanisme, Caluire, n° 198, maart-april 1971, blz. 15-38.*)

CLENDENNING E.W., Euro-Dollars and Credit Creation. (*International Currency Review, Londen, III, n° 1, maart-april 1971, blz. 12-19.*)

Continuing Evolution of the International Monetary System. (*Bank of Nova Scotia Monthly Review, Toronto, februari 1971, blz. 1-4.*)

Eurodollars : Will 1971 be the Year of Contraction? (*International Economic Letter, New York, april 1971, blz. 8-12.*)

Intense emissie-activiteit op de Euro-obligatiemarkt. (*Weekberichten van de Kredietbank, Brussel, XXVI, n° 14, 2 april 1971, blz. 137-141.*)

KASTEN H., Der Funktionswandel des Goldes; ein Beitrag zur Internationalen Währungsdiskussion. (*Knapp, Frankfurt/Main, 1970, 125 blz.*)

MIKESELL R.F., The U.S. Balance of Payments and the International Role of the Dollar. (*American Enterprise Institute, Washington, 1970, 147 blz.*)

MONTAGU D., Developing a Eurocapital Market. (*Euromoney, Londen, II, n° 11, april 1971, blz. 45-46.*)

RUEFF J., Le péché monétaire de l'Occident. (*Banque, Parijs, n° 295, april 1971; blz. 323-324.*)

The Rising Trend in Private Gold Demand. (*International Economic Letter, New York, april 1971, blz. 12-16.*)

VON WEILER C.G., IBSS 1970 - De Eurogeld- en kapitaalmarkt. (*Bank- en Effectenbedrijf, Amsterdam, XX, n° 127, maart 1971, blz. 85-88.*)

WEILLER J., La balance des paiements (2^e édition) (Que sais-je ? 1329). (*Presses Universitaires de France, Parijs, 1970, 126 blz.*)

27. ONTWIKKELINGSLANDEN

MANSFIELD Ch., La structure fiscale dans les pays en voie de développement. (*Finances et Développement, Washington, VIII, n° 1, maart 1971, blz. 41-47.*)

SILCOCK T.H., What Should We Think and Do About Aid ? (*The Economic Record, Melbourne, XLVI, n° 116, december 1970, blz. 533-552.*)

THOBEN H.A.A.M., Een economische theorie van ontwikkelingshulp. (*Economie, Tilburg, XXXV, n° 7, april 1971, blz. 326-333.*)

VINCENT A., L'aide au développement dans la stratégie de la deuxième décennie du développement. (*L'Observateur de l'O.C.D.E., Parijs, n° 51, april 1971, blz. 3-7.*)

28. INTERNATIONALE ECONOMISCHE INTEGRATIE

ANSELME-RABINOVITCH L., Un tournant dans l'histoire de la C.E.E. ? (*Banque, Parijs, n° 295, april 1971, blz. 363-367.*)

BROUWER T., Rapport sur les propositions de la Commission des Communautés Européennes au Conseil (doc. 264/70) relatives à : I. une communication et un projet de résolution du Conseil concernant la nouvelle orientation de la politique agricole commune. II. plusieurs règlements concernant la fixation des prix pour certains produits agricoles. (*Documents de Séance du Parlement européen, Luxemburg, n° 10, 16 maart 1971, blz. 1-6.*)

- CAMU L., Britain and the E.E.C. The Brussels View. (*Euromoney*, Londen, II, n° 11, april 1971, blz. 20-22.)
- CHOWN J.F., The Harmonisation of Direct Taxation in Europe. (*Euromoney*, Londen, II, n° 11, april 1971, blz. 28-32.)
- Chronique du Marché Commun. (*Bulletin de la Société Générale de Banque*, Brussel, X, n° 102, maart 1971, blz. 1-4.)
- COFFEY P. en PRESLEY J.R., European Money Integration. Implications for the U.K. (*National Westminster Bank Quarterly Review*, Londen, februari 1971, blz. 21-31.)
- DE PUYDT R.M., De associatieovereenkomsten tussen de Europese Gemeenschap en de Afrikaanse Staten. (*Rechtskundig Weekblad*, Antwerpen, XXXIV, n° 31, 4 april 1971, blz. 1449-1462.)
- DIAMOND J., The Challenge of the E.E.C.; The Case for British Entry. (*Euromoney*, Londen, II, n° 11, april 1971, blz. 14-16.)
- Een sociaal programma voor de Europese Gemeenschap. (*Ondernemen*, Brussel, XXVII, n° 4, april 1971, blz. 185-188.)
- Emprunts en unités monétaires européennes et plan Werner. (*Bulletin de la Société Générale de Banque*, Brussel, X, n° 103, april 1971, blz. 1-6.)
- Europäische Wirtschafts- und Währungsunion. (*Deutsches Institut für Wirtschaftsforschung*, Wochenbericht, Berlijn, XXXVIII, n° 16, 15 april 1971, blz. 107-109.)
- EWG-Agrarpolitik : Neue Daten für die Landwirtschaft. (*Deutsches Institut für Wirtschaftsforschung*, Wochenbericht, Berlijn, XXXVIII, n° 17, 22 april 1971, blz. 115-117.)
- FRISCH A., Réflexions sur les nécessités, les insuffisances et les limites européennes. (*Res Publica*, Brussel, XIII, n° 1, 1^e kwartaal 1971, blz. 5-21.)
- GARIBAL M., Une Europe à « tempérament ». (*Revue politique et parlementaire*, Parijs, LXXIII, n° 820, april 1971, blz. 21-32.)
- JANZ L., Tous les chemins mènent-ils à l'Europe ? (*Res Publica*, Brussel, XIII, n° 1, 1^e kwartaal 1971, blz. 59-70.)
- JAY D., British Opinion and the E.E.C. The Case Against Entry. (*Euromoney*, Londen, II, n° 11, april 1971, blz. 16-18.)

- JOHNSON H.G., Problems of European Monetary Union. (*Euromoney, Londen, II, n° 11, april 1971, blz. 39-43.*)
- LAVAU P., Les conditions politiques d'une monnaie européenne. (*Socialisme, Brussel, XVIII, n° 104, maart 1971, blz. 152-166.*)
- Le Maroc et le Marché Commun. (*Revue du Marché Commun, Parijs, n° 142, maart-april 1971, blz. 1-344.*)
- LEPEU-SAUZAY M.F., La T.V.A. dans le Marché Commun. (*Problèmes économiques, Parijs, n° 1215, 15 april 1971, blz. 2-7.*)
- LORENZI S., L'integrazione monetaria della C.E.E. (*Rivista di Politica Economica, Rome, LXI, n° 1, januari 1971, blz. 60-68.*)
- LULLING A., Rapport fait au nom de la commission des affaires sociales et de la santé publique sur l'état d'application au 31 décembre 1968 du principe de l'égalité des rémunérations entre les travailleurs masculins et féminins. (*Documents de Séance du Parlement européen, Luxembourg, n° 21, 19 april 1971, blz. 1-14.*)
- MALLET J., L'Europe, le fisc et le citoyen. (*30 Jours d'Europe, Parijs, n° 153, april 1971, blz. 22-23.*)
- MEYER-HORN K., Samenwerking spaarbanken in de E.E.G. (*Bank- en Effectenbedrijf, Amsterdam, XX, n° 127, maart 1971, blz. 95-101.*)
- OELE A., Rapport fait au nom de la commission économique sur la situation économique de la Communauté en 1970 et les perspectives pour 1971. (*Documents de Séance du Parlement européen, Luxembourg, n° 14, 19 april 1971, blz. 1-17.*)
- OPPENHEIMER P., Europe and the Common Market. (*National Westminster Bank Quarterly Review, Londen, februari 1971, blz. 5-20.*)
- PRINGLE R., Britain in the Common Market? Sterling on the Agenda. (*The Banker, Londen, CXXI, n° 542, april 1971, blz. 358-367.*)
- TOSCANO T., La politica commerciale della C.E.E. e le relazioni economiche internazionali. (*Rivista di Politica Economica, Rome, LXI, n° 1, januari 1971, blz. 17-46.*)
- Veertiende gezamenlijk verslag van de Belgische, Nederlandse en Luxemburgse regeringen aan de raadgevende interparlementaire Benelux-raad inzake de totstandkoming en de werking van een Economische Unie tussen de drie Staten (1 juli 1969-30 juni 1970). (*Benelux-Economisch en Statistisch Kwartaalbericht, Brussel, n° 1, maart 1971, blz. 3-26.*)

29. MULTINATIONALE VENNOOTSCHAPPEN

BROWN L.R., De l'état-nation aux entreprises multinationales. (*Economie et Humanisme, Caluire, n° 198, maart-april 1971, blz. 7-14.*)

30. INFORMATIEVERWERKING - AUTOMATISATIE

BURNIAT J., Principes d'action et d'organisation en informatique. (*Dunod, Parijs, 1971, XX + 269 blz.*)

CHAUMIER J., Les techniques documentaires. (Que sais-je? 1419). (*Presses Universitaires de France, Parijs, 1971, 126 blz.*)

GILSON Y., La recherche documentaire automatique (II). (*La Vie au Bureau, Brussel, n° 2, februari 1971, blz. 221-228.*)

VAN DYK M., La part de l'informatique dans le traitement de l'information documentaire. (*Organisation Scientifique, Brussel, XLV, n° 3, maart 1971, blz. 4-9.*)

32. DIYERSEN

België; een overzicht. (*Belgisch Instituut voor Voorlichting en Documentatie, Brussel, 1969, 942 + 62 blz.*)

BORMS K. en CEULEERS J., Oplageanalyse van de Belgische pers. (*Socialistische Standpunten, Brussel, XVIII, n° 2, maart-april 1971, blz. 69-79.*)

COLARD M., Répercussions économiques de la publicité. Quelques considérations. (*Annales de Sciences économiques appliquées, Leuven, XXIX, n° 1, maart 1971, blz. 51-75.*)

De nieuwe wetgeving op de ruimtelijke ordening en stedenbouw. (*Mededelingen van A.S.O.B., Brussel, XVI, n° 2, maart-april 1971, blz. 21-31.*)

Nieuwe wet op de ruimtelijke ordening. (*Weekberichten van de Kredietbank, Brussel, XXVI, n° 17, 23 april 1971, blz. 165-169.*)

SENELLE R., De grondwetsherziening, 1967-1970 (augustus-december 1970). (*Ministerie van Buitenlandse Zaken en Buitenlandse Handel, Brussel, Teksten en Documenten, n°s 267-268, januari-februari 1971, 68 blz.*)

VAN BUGGENHOUT J., Een enquête over de dagbladpers bij jongeren.
(*Socialistische Standpunten, Brussel, XVIII, n° 2, maart-april 1971, blz. 80-87.*)

VAN EYNDE J., De concentratie in de pers. (*Socialistische Standpunten, Brussel, XVIII, n° 2, maart-april 1971, blz. 88-96.*)

STATISTIEKEN

VOORNAAMSTE GEBRUIKTE AFKORTINGEN.

	ASLK	Algemene Spaar- en Lijfrentekas.
B.I.B.		Bank voor Internationale Betalingen.
B.L.E.U.		Belgisch-Luxemburgse Economische Unie.
	B.P.C.	Bestuur der Postchecks.
	B.R.T.	Belgische Radio en Televisie.
	C.B.K.S.	Centraal Bureau voor de Kleine Spaarders.
	DULBEA	Afdeling voor Toegepaste Economie van de Vrije Universiteit van Brussel.
E.B.U.		Europese Betalingsunie.
E.E.G.		Europese Economische Gemeenschap.
E.G.K.S.		Europese Gemeenschap voor Kolen en Staal
E.M.A.		Europees Monetair Akkoord.
O.E.S.O.		Organisatie voor Economische Samenwerking en Ontwikkeling.
	FABRIMETAL	Federatie van de Ondernemingen der Metaalverwerkende Nijverheid.
F.A.O.		Food and Agricultural Organization.
	FEBELTEX	Federatie der Belgische Textielnijverheid.
	H.W.I.	Herdiscontering- en Waarborginstituut.
I.A.B.		Internationaal Arbeidsbureau.
I.B.H.O.		Internationale Bank voor Herstel en Ontwikkeling.
I.M.F.		Internationaal Monetair Fonds.
	I.R.E.S.	Institut de Recherches économiques.
	M.E.Z.	Ministerie van Economische Zaken.
	N.B.B.	Nationale Bank van België.
	N.I.S.	Nationaal Instituut voor de Statistiek.
	N.K.B.K.	Nationale Kas voor Beroepskrediet.
	N.M.V.B.	Nationaal Maatschappij van Buurtspoorwegen.
	N.M.B.S.	Nationale Maatschappij der Belgische Spoorwegen.
	N.M.K.N.	Nationale Maatschappij voor Krediet aan de Nijverheid.
	N.M.W.V.	Nationale Maatschappij voor Watervoorziening.
O.V.N.		Organisatie der Verenigde Naties.
	R.L.W.	Regie der Luchtwezen.
	R.M.Z.	Rijksdienst voor Maatschappelijke Zekerheid.
	R.T.T.	Regie van Telegrafie en Telefonie.
	R.V.A.	Rijksdienst voor Arbeidsvoorziening.
	SABENA	Belgische Naamloze Vennootschap tot Exploitatie van het Luchtverkeer.
	V.B.N.	Verbond der Belgische Nijverheid.
	Z.K.O.S.	Zelfstandige Kas voor Oorlogsschade.

CONVENTIONELE TEKENS.

—	het gegeven bestaat niet.
n.b.	niet beschikbaar.
pct.	procent.
v	voorlopig.
g	gerectificeerd cijfer.
(r)	raming.
...	nihil of te verwaarlozen hoeveelheid.
p.m.	pro memorie.

STATISTIEKEN

INHOUD

	Nummers van de tabellen		Nummers van de tabellen
I. — Bevolking en nationale rekeningen.			
Bevolking	I - 1		
Verdeling van het nationaal produkt over de produktiefactoren	I - 2		
Bruto toegevoegde waarde, tegen marktprijs, per activiteitsklasse.	I - 3		
Besteding van het nationaal produkt :			
a) Ramingen in courante prijzen	I - 4a		
b) Indexcijfers van de ramingen in prijzen van 1963	I - 4b		
II. — Tewerkstelling en werkloosheid.			
Indexcijfers van de tewerkstelling in de nijverheid (arbeiders)	II - 1		
Aanbiedingen van werkzoekenden en aanvragen van werkgevers	II - 2		
III. — Landbouw en visserij.			
Landbouwproductie	III - 1		
Zeevisserij — Voornaamste vissoorten aangevoerd in de Belgische havens	III - 2		
IV. — Nijverheid.			
1. Algemene indexcijfers van de industriële produktie	IV - 1		
2. Indexcijfers van de industriële produktie (voornaamste sectoren)	IV - 2		
3. Energie	IV - 3		
4. Metaalproductie	IV - 4		
5. Bouwnijverheid	IV - 5		
6. Vergelijkende evolutie van de industriële produktie der E.E.G.-landen	IV - 6		
V. — Diensten.			
1. Vervoer :			
a) Activiteit van de N.M.B.S. en de SABENA	V - 1a		
b) Zeevaart	V - 1b		
c) Binnenscheepvaart	V - 1c		
2. Toerisme	V - 2		
3. Binnenlandse handel :			
a) Verkoopindexcijfers	V - 3a		
b) Verkoop op afbetaling	V - 3b		
VI. — Inkomens.			
1. Bezoldigingen van de arbeiders	VI - 1		
2. Gemiddelde verdiende bruto-uurlonen in de nijverheid	VI - 2		
VII. — Prijzen en prijsindexcijfers.			
1. Groothandelsprijzen op de wereldmarkten	VII - 1		
2. Indexcijfers van de groothandelsprijzen op de wereldmarkten	VII - 2		
3. Indexcijfers van de groothandelsprijzen in België ...	VII - 3		
4. Prijsindexcijfers bij consumptie in België	VII - 4		
VIII. — Buitenlandse handel van de B.L.E.U.			
1. Algemene tabel	VIII - 1		
2. Uitvoer naar de aard der produkten	VIII - 2		
3. Invoer naar het gebruik der produkten	VIII - 3		
4. a) Indexcijfers van de gemiddelde waarden per eenheid	VIII - 4a		
b) Indexcijfers van het volume	VIII - 4b		
5. Geografische spreiding	VIII - 5		
IX. — Betalingsbalans van de B.L.E.U.			
1. Jaarcijfers	IX - 1		
2. Saldi per kwartaal	IX - 2		
3. Ontvangsten en uitgaven per kwartaal en samengevoegde maandsaldi	IX - 3		
X. — Valutamarkt.			
1. Officiële wisselkoersen vastgesteld door de in Verrekenkamer te Brussel vergaderde bankiers	X - 1		
2. Valuta's van de Lid-Staten van de E.M.A.	X - 2		
XI. — Rijksfinanciën.			
1. Ontvangsten en uitgaven van de Schatkist voortvloeiend uit de begrotingsverrichtingen	XI - 1		
2. Schatkistimpasse en financiering ervan	XI - 2		
3. Nettofinancieringsbehoeften van de Staat en hun dekking	XI - 3		
4. Belastingontvangsten (per begrotingsjaar)	XI - 4		
5. Indeling van de belastingontvangsten	XI - 5		
6. Belastingontvangsten zonder onderscheid van begrotingsjaar	XI - 6		
XII. — Vorderingen en schulden in de Belgische economie.			
1. a) Uitstaande vorderingen en schulden op 31 december 1967	XII - 1a		
b) Uitstaande vorderingen en schulden op 31 december 1968	XII - 1b		
2. Bewegingen van de vorderingen en schulden in 1968	XII - 2		
3. a) Uitstaande vorderingen en schulden op 31 december 1967 (totalen per sector)	XII - 3a		
b) Uitstaande vorderingen en schulden op 31 december 1968 (totalen per sector)	XII - 3b		
4. Bewegingen van de vorderingen en schulden in 1968 (totalen per sector)	XII - 4		
XIII. — Geldscheppende instellingen.			
1. Gezamenlijke balansen van de geldscheppende instellingen	XIII - 1		
2. De balansen van de Nationale Bank van België, de geldscheppende openbare instellingen en de depositobanken :			
a) Nationale Bank van België (driemaandelijke en maandelijke cijfers)	XIII - 2a		
b) Geldscheppende openbare instellingen	XIII - 2b		
c) Depositobanken	XIII - 2c		
d) Totaal der geldscheppende instellingen	XIII - 2d		
3. Oorzaken van de veranderingen in de geldhoeveelheid	XIII - 3		
4. Geldhoeveelheid	XIII - 4		
5. Goudvoorraad en nettodeviezenpositie van de geldscheppende instellingen	XIII - 5		
6-7. Opgenomen bedragen van de discontokredieten, voorschotten en acceptkredieten bij hun oorsprong door de depositobanken verleend aan de bedrijven en particulieren en aan het buitenland :			
— Zichtbare economische bestemming	XIII - 6		
— Vorm en houderschap	XIII - 7		

8. Discontokredieten, voorschotten en acceptkredieten aan de bedrijven en particulieren en aan het buitenland, ondergebracht bij de Nationale Bank van België	XIII - 8
9. Opgenomen bedragen van de discontokredieten, voorschotten en acceptkredieten, bij hun oorsprong door de geldscheppende instellingen verleend aan de bedrijven en particulieren en aan het buitenland	XIII - 9
10. Balansen van de Nationale Bank van België	XIII - 10
Weekstaten van de Nationale Bank van België	XIII - 10
11. Verrichtingen in postrekening	XIII - 11
12. Algemene staat der banken	XIII - 12
13. Gezamenlijke betalingen door middel van direct opeisbare bankdeposito's in Belgische franken en van tegoeden in postrekening	XIII - 13

XIV. — Niet-geldscheppende financiële instellingen.

4. Voornaamste activa en passiva van het Rentenfonds	XIV - 4
5. Algemene Spaar- en Lijfrentekas :	
a) Beweging van de inlagen	XIV - 5a
b) Voornaamste posten uit de balansen van de Spaarkas	XIV - 5b
c) Voornaamste posten uit de balansen van de Lijfrentekassen	XIV - 5c
d) Voornaamste posten uit de balansen van de Levensverzekeringskas	XIV - 5d
6. Particuliere spaarkassen	XIV - 6
7. Nationale Maatschappij voor Krediet aan de Nijverheid	XIV - 7
8. Gemeentekrediet van België	XIV - 8
9. Levensverzekeringsmaatschappijen	XIV - 9
10. Hypotheekinschrijvingen	XIV - 10

XV. — Voornaamste vormen van de besparingen van particulieren en ondernemingen beschikbaar in de Belgische volkshuishouding

XV

XVI. — Emissies en schulden van de overheidssector.

1. Emissies in Belgische franken op lange en halflange termijn	XVI - 1
2. Voornaamste emissies op lange en halflange termijn van de overheidssector	XVI - 2
3. Staatsschuld :	
a) Officiële staat	XVI - 3a
b) Veranderingen van de overheidsschuld die aanleiding hebben gegeven tot geldbewegingen	XVI - 3b
4. Indeling van de schulden in Belgische franken op lange en halflange termijn van de overheidssector	XVI - 4

XVII. — Effecten van de particuliere sector en kredieten aan de bedrijven en particulieren.

1. Evolutie van de omzet, de noteringen en het rendement van de beurswaarden	XVII - 1
2. Rendement van de vennootschappen op aandelen — jaarcijfers	XVII - 2
3. Rendement van de vennootschappen op aandelen — cumulatieve maandelijkse cijfers	XVII - 3
4. Uitgiften van de vennootschappen — jaarcijfers	XVII - 4
5. Uitgiften van de vennootschappen — maandelijkse cijfers	XVII - 5
6. Opgenomen bedragen van de kredieten aan bedrijven en particulieren	XVII - 6

XVIII. — Geldmarkt.

1. Markt van het daggeld	XVIII - 1
--------------------------------	-----------

2. Houderschap van het door de depositobanken gediscoteerde handelspapier en van de bankaccepten ...	XVIII -
3. Bedrijvigheid van de verrekeningskamers	XVIII -
4. Herdisconto- en Visumplafonds van de banken bij de Nationale Bank van België	XVIII -

XIX. — Disconto-, rente- en rendementspercentages.

1. Disconto- en rentetarief van de Nationale Bank van België	XIX - 1
2. Daggeldrente	XIX - 2
3. Rentevoet van de schatkistcertificaten en van de certificaten van het Rentenfonds	XIX - 3
4. Rentetarief voor deposito's in Belgische franken bij de banken	XIX - 4
5. Rentetarieven door de Algemene Spaar- en Lijfrentekas toegepast op gewone spaarboekjes	XIX - 5
6. Rendement van vast rentende waarden op de Beurs te Brussel	XIX - 6
7. Rentevoet van de kasbons en obligaties uitgegeven door de openbare kredietinstellingen.	XIX - 7

XX. — Buitenlandse circulatiebanken.

1. Discontovoet	XX - 1
2. Banque de France	XX - 2
3. Bank of England	XX - 3
4. Federal Reserve Banks	XX - 4
5. De Nederlandsche Bank	XX - 5
6. Banca d'Italia	XX - 6
7. Deutsche Bundesbank (oude en nieuwe voorstelling)	XX - 7
8. Banque Nationale Suisse	XX - 8
9. Banque des Règlements Internationaux	XX - 9

Voornaamste gebruikte afkortingen.

Grafieken.

I - 4. — B.N.P. berekend door ontleding van de bestedingen.
II - 2. — Aanbiedingen van werkzoekenden en aanvragen van werkgevers.
IV - 0. — Uitslagen van de conjunctuurtests.
IV - 2. — Indexcijfers van de industriële produktie.
IV - 6. — Vergelijkende evolutie van de industriële produktie der E.F.G.-landen.
VI - 1. — Bezoldigingen van de arbeiders — Indexcijfer van de gemiddelde brutoverdienste per gewerkt uur.
VII - 3. — Indexcijfers van de groothandelsprijzen in België.
VII - 4. — Prijsindexcijfers bij consumptie in België.
VIII - — Buitenlandse handel van de B.L.E.U.
XI - 6. — Belastingontvangsten zonder onderscheid van begrotingsjaar.
XIII - 3. — Geldhoeveelheid en quasi monetaire liquiditeiten.
XIII - 13. — Gezamenlijke betalingen door middel van direct opeisbare bankdeposito's in Belgische franken en van tegoeden in postrekening. — Verhouding van de omzet tot de hoeveelheid.
XIV - 5a. — Algemene Spaar- en Lijfrentekas — Beweging van de inlagen.
XVII - 1. — Indexcijfers van de aandelennoteringen op de contantmarkt.

Abonnementsprijs per jaargang	{ België, F 250 (eventueel te vermeerderen met 6 pct. B.T.W.)
	{ Buitenland, F 300.
Prijs van een afzonderlijk nummer	{ België, F 25 (eventueel te vermeerderen met 6 pct. B.T.W.)
	{ Buitenland, F 30.

De betaling moet vooraf geschieden door overmaking op postrekening-courant n^o 5.00 der Nationale Bank van België, of op de in haar boeken geopende rekening-courant onder de rubriek « Tijdschrift van de Nationale Bank van België ».

De abonnees worden verzocht op te geven welke uitgave zij wensen te ontvangen : de Nederlandse of de Franse.



DRUKKERIJ
DER NATIONALE BANK VAN BELGIË
HOOFDINGENIEUR VAN DE DRUKKERIJ
CH. AUSSEMS
NATIENSQUARE 17 - 1050 BRUSSEL



Tijdschrift

van de

Nationale Bank van België

VERSCHIJNT MAANDELIJKS

INHOUD

XLVI^e Jaargang — Deel I — januari-juni 1971

*Nummer
van het Tijdschrift*

BELGIE

Een nieuwe statistiek : Herdisconto- en visumplafonds van de banken bij de Nationale Bank van België (Tabel XVIII-4)	1
Inleiding van het Verslag van de Gouverneur van de Nationale Bank van België aan de Algemene Vergadering der Aandeelhouders ...	2
Mededeling gedaan op 24 maart 1971 door de Nationale Bank van België aan de Belgische Vereniging der Banken	3
Het onderzoek over de bezetting van het produktievermogen	4
De schulden van de niet-financiële sectoren van de Belgische economie	5
Beslissing van de Raad van het Belgisch-Luxemburgs Instituut voor de Wissel van 10 mei 1971	5
De betalingsbalans van de Belgisch-Luxemburgse Economische Unie in 1970	6

GROOTHERTOGDOM LUXEMBURG

Beslissing van de Raad van het Belgisch-Luxemburgs Instituut voor de Wissel van 10 mei 1971	5
De betalingsbalans van de Belgisch-Luxemburgse Economische Unie in 1970	6

STATISTIEKEN

I. — Bevolking en nationale rekeningen.

1. Bevolking	I - 1
2. Verdeling van het nationaal produkt over de produktiefactoren	...	I - 2
3. B.N.P. berekend door ontleding van de voortbrenging tegen marktprijzen	I - 3
Bruto toegevoegde waarde, tegen marktprijs, per activiteitsklasse (1)	I - 3
4. Besteding van het nationaal produkt :		
a) Ramingen in courante prijzen	I - 4a
b) Indexcijfers van de ramingen in prijzen van 1963	I - 4b

II. — Tewerkstelling en werkloosheid.

1. Indexcijfers van de tewerkstelling in de nijverheid (arbeiders)	...	II - 1
2. Aanbiedingen van werkzoekenden en aanvragen van werkgevers	...	II - 2

III. — Landbouw en visserij.

1. Landbouwproduktie	III - 1
2. Zeevisserij — Voornaamste vissoorten aangevoerd in de Belgische havens	III - 2

IV. — Nijverheid.

1. Algemene indexcijfers van de industriële produktie	IV - 1
2. Indexcijfers van de industriële produktie (Voornaamste sectoren)	...	IV - 2
3. Energie	IV - 3
4. Metaalproduktie	IV - 4
5. Bouwnijverheid : jaarcijfers	IV - 5
6. Bouwnijverheid : maandelijke cijfers	IV - 6
7. Vergelijkende evolutie van de industriële produktie der E.E.G.-landen	IV - 7 (2)

V. — Diensten.

1. Vervoer :		
a) Activiteit van de N.M.B.S. en de S.A.B.E.N.A.	V - 1a
b) Zeevaart	V - 1b
c) Binnenscheepvaart	V - 1c
2. Toerisme	V - 2
3. Binnenlandse handel :		
a) Verkoopindexcijfers	V - 3a
b) Verkoop op afbetaling	V - 3b

(1) Vanaf het aprilnummer.

(2) IV-6 vanaf het meinummer.

VI. — Inkomens.

- | | |
|--|---------------|
| 1. Bezoldigingen van de arbeiders | VI - 1 |
| 2. Gemiddelde verdiende bruto uurlonen in de nijverheid | VI - 2 |

VII. — Prijzen en prijsindexcijfers.

- | | |
|---|----------------|
| 1. Groothandelsprijzen op de wereldmarkten | VII - 1 |
| 2. Indexcijfers van de groothandelsprijzen op de wereldmarkten | VII - 2 |
| 3. Indexcijfers van de groothandelsprijzen in België | VII - 3 |
| 4. Prijsindexcijfers bij consumptie in België | VII - 4 |

VIII. — Buitenlandse handel van de B.L.E.U.

- | | |
|---|------------------|
| 1. Algemene tabel | VIII - 1 |
| 2. Uitvoer — Indeling naar de aard der produkten | VIII - 2 |
| 3. Invoer — Indeling naar het gebruik der produkten | VIII - 3 |
| 4. a) Indexcijfers van de gemiddelde waarden per eenheid | VIII - 4a |
| b) Indexcijfers van het volume | VIII - 4b |
| 5. Geografische spreiding | VIII - 5 |

IX. — Betalingsbalans van de B.L.E.U.

- | | |
|---|---------------|
| 1. Jaarcijfers | IX - 1 |
| 2. Saldi per kwartaal | IX - 2 |
| 3. Ontvangsten en uitgaven per kwartaal en samengevoegde maand-
saldi | IX - 3 |

X. — Valutamarkt.

- | | |
|--|--------------|
| 1. Officiële wisselkoersen vastgesteld door de in Verrekenkamer
te Brussel vergaderde bankiers | X - 1 |
| 2. Valuta's van de Lid-Staten van de E.M.A. | X - 2 |

XI. — Rijksfinanciën.

- | | |
|--|---------------|
| 1. Ontvangsten en uitgaven van de Schatkist voortvloeiend uit de
verrichtingen volgens begroting | XI - 1 |
| 2. Schatkistimpasse en financiering ervan | XI - 2 |
| 3. Nettofinancieringsbehoeften van de Staat en hun dekking | XI - 3 |
| 4. Belastingontvangsten (per begrotingsjaar) | XI - 4 |
| 5. Indeling van de belastingontvangsten | XI - 5 |
| 6. Belastingontvangsten zonder onderscheid van begrotingsjaar | XI - 6 |

XII. — Vorderingen en schulden in de Belgische economie.

1. Uitstaande vorderingen en schulden :	
a) op 31 december 1967	XII - 1a
b) op 31 december 1968	XII - 1b
2. Bewegingen van de vorderingen en schulden in 1968	XII - 2
3. Uitstaande vorderingen en schulden (Totalen per sector) :	
a) op 31 december 1967	XII - 3a
b) op 31 december 1968	XII - 3b
4. Bewegingen van de vorderingen en schulden in 1968 (Totalen per sector)	XII - 4

XIII. — Geldscheppende instellingen.

1. Gezamenlijke balansen van de geldscheppende instellingen ...	XIII - 1
2. De balansen van de Nationale Bank van België, de geldscheppende openbare instellingen en de depositobanken :	
a) Nationale Bank van België (driemaandelijkse en maandelijkse cijfers)	XIII - 2a
b) Geldscheppende openbare instellingen	XIII - 2b
c) Depositobanken	XIII - 2c
d) Totaal der geldscheppende instellingen	XIII - 2d
3. Oorzaken van de veranderingen in de geldhoeveelheid	XIII - 3
4. Geldhoeveelheid	XIII - 4
5. Goudvoorraad en netto deviezenpositie van de geldscheppende instellingen	XIII - 5
6. Opgenomen bedragen van de discontokredieten, voorschotten en acceptkredieten bij hun oorsprong door de depositobanken verleend aan de bedrijven en particulieren en aan het buitenland (Zichtbare economische bestemming)	XIII - 6
7. Opgenomen bedragen van de discontokredieten, voorschotten en acceptkredieten bij hun oorsprong door de depositobanken verleend aan de bedrijven en particulieren en aan het buitenland (Vorm en houderschap)	XIII - 7
8. Discontokredieten, voorschotten en acceptkredieten aan de bedrijven en particulieren en aan het buitenland, ondergebracht bij de Nationale Bank van België	XIII - 8
9. Opgenomen bedragen van de discontokredieten, voorschotten en acceptkredieten bij hun oorsprong door de geldscheppende instellingen verleend aan de bedrijven en particulieren en aan het buitenland	XIII - 9
10. Balansen van de Nationale Bank van België	XIII - 10
Weekstaten van de Nationale Bank van België	XIII - 10
11. Verrichtingen in postrekening	XIII - 11
12. Algemene staat der banken	XIII - 12
13. Gezamenlijke betalingen door middel van direct opeisbare bank-deposito's in Belgische franken en van tegoeden in postrekening	XIII - 13

XIV. — Niet-geldscheppende financiële instellingen.

4. Voornaamste activa en passiva van het Rentenfonds	XIV - 4
5. Algemene Spaar- en Lijfrentekas :	
a) Beweging van de inlagen	XIV - 5a
b) Voornaamste posten uit de balansen van de Spaarkas	XIV - 5b
c) Voornaamste posten uit de balansen van de Lijfrentekassen	XIV - 5c
d) Voornaamste posten uit de balansen van de Levensverzeke- ringskas	XIV - 5d
6. Particuliere spaarkassen	XIV - 6
7. Nationale Maatschappij voor Krediet aan de Nijverheid	XIV - 7
8. Gemeentekrediet van België	XIV - 8
9. Levensverzekeringsmaatschappijen	XIV - 9
10. Hypotheekinschrijvingen	XIV - 10

**XV. — Voornaamste vormen van de besparingen van particulieren en onder-
nemingen beschikbaar in de Belgische volkshuishouding** **XV**

XVI. — Emissies en schulden van de overheidssector.

1. Emissies in Belgische franken op lange en halflange termijn ...	XVI - 1
2. Voornaamste emissies op lange en halflange termijn	XVI - 2
3. Rijksschuld	XVI - 3
a) Officiële staat	XVI - 3a
b) Veranderingen van de overheidsschuld die aanleiding hebben gegeven tot geldbewegingen	XVI - 3b
4. Indeling van de schulden in Belgische franken op lange en half- lange termijn	XVI - 4

**XVII. — Effecten van de particuliere sector en kredieten aan de bedrijven en
particulieren.**

1. Evolutie van de omzet, de noteringen en het rendement van de beurswaarden	XVII - 1
2. Rendement van de vennootschappen op aandelen : jaarcijfers ...	XVII - 2
3. Rendement van de vennootschappen op aandelen : cumulatieve maandelijkse cijfers	XVII - 3
4. Uitgiften van de vennootschappen : jaarcijfers	XVII - 4
5. Uitgiften van de vennootschappen : maandelijkse cijfers	XVII - 5
6. Opgenomen bedragen van de kredieten aan de bedrijven en parti- culieren	XVII - 6

XVIII. — Geldmarkt.

1. Markt van het daggeld	XVIII - 1
2. Houderschap van het door de depositobanken gediscoteerde handelspapier en van de bankaccepten	XVIII - 2
3. Bedrijvigheid van de verrekenkamers	XVIII - 3
4. Herdisconto- en visumplafonds van de banken bij de Nationale Bank van België	XVIII - 4

XIX. — Disconto-, rente- en rendementspercentages.

1. Disconto- en rentetarief van de Nationale Bank van België ...	XIX - 1
2. Daggeldrente	XIX - 2
3. Rentevoet van de schatkistcertificaten en van de certificaten van het Rentenfonds	XIX - 3
4. Rentetarief voor deposito's in Belgische franken bij de banken	XIX - 4
5. Rentetarieven door de Algemene Spaar- en Lijfrentekas toegepast op gewone spaarboekjes	XIX - 5
6. Rendement van vast rentende waarden op de Beurs te Brussel	XIX - 6
7. Rentevoet van de kasbons en obligaties uitgegeven door de openbare kredietinstellingen	XIX - 7

XX. — Buitenlandse circulatiebanken.

1. Discontovoet	XX - 1
2. Banque de France	XX - 2
3. Bank of England	XX - 3
4. Federal Reserve Banks	XX - 4
5. De Nederlandsche Bank	XX - 5
6. Banca d'Italia	XX - 6
7. Deutsche Bundesbank (oude en nieuwe voorstelling)	XX - 7
8. Banque Nationale Suisse	XX - 8
9. Banque des Règlements Internationaux	XX - 9

Grafieken.

B.N.P. berekend door ontleding van de bestedingen	I - 4
Aanbiedingen van werkzoekenden en aanvragen van werkgevers ...	II - 2
Uitslagen van de conjunctuurtests	IV - 0
Indexcijfers van de industriële produktie	IV - 2
Vergelijkende evolutie van de industriële produktie der E.E.G.-landen	IV - 7 (1)
Bezoldigingen van de arbeiders — Indexcijfer van de gemiddelde brutoverdienste per gewerkt uur	VI - 1
Indexcijfers van de groothandelsprijzen in België	VII - 3
Prijsindexcijfers bij consumptie in België	VII - 4
Buitenlandse handel van de B.L.E.U.	VIII
Belastingontvangsten zonder onderscheid van begrotingsjaar	XI - 6
Geldhoeveelheid en quasi monetaire liquiditeiten	XIII - 3
Gezamenlijke betalingen door middel van direct opeisbare bankdeposito's in Belgische franken en van tegoeden in postrekening — Verhouding van de omzet tot de hoeveelheid	XIII - 13
Algemene Spaar- en Lijfrentekas — Beweging van de inlagen ...	XIV - 5a
Indexcijfers van de aandelennoteringen op de contantmarkt	XVII - 1

Voornaamste gebruikte afkortingen.

Conventionele tekens.

(1) IV-6 vanaf het meinummer.

ECONOMISCHE WETGEVING

1. Algemene economische wetgeving.
2. Geld-, krediet- en bankwezen.
3. Overheidsfinanciën.
4. Landbouw.
5. Nijverheid.
6. Arbeid.
7. Binnenlandse handel.
8. Buitenlandse handel.
9. Verkeerswezen.
10. Prijzen en lonen.
11. Pensioenen, sociale verzekeringen en diverse sociale voordelen.
12. Europese Economische Gemeenschap.

LITERATUUR IN VERBAND MET DE ECONOMISCHE EN FINANCIËLE PROBLEMEN VAN BELGIE

1. Geld- en kredietwezen.
 2. Inflatie - Devaluatie - Revaluatie - Stabilisatie.
 3. Geldscheppende instellingen.
 4. Niet-geldscheppende financiële instellingen.
 5. Kapitaalmarkten - Effectenbeurzen.
 6. Openbare financiën.
 7. Provinciale en gemeentefinanciën.
 8. Nationaal inkomen — Spaarwezen - Investerings - Verbruik.
 9. Buitenlandse investeringen.
 10. Bevolking.
 11. Werkgelegenheid en werkloosheid.
 12. Maatschappelijke verzekering.
 13. Prijzen en lonen.
 14. Economische toestand.
 15. Economische politiek.
 16. Economische groei.
 17. Streekeconomie.
 18. Economische prognoses.
 19. Nijverheid - Landbouw - Visserij.
 20. Bouw en huisvesting.
 21. Ondernemingen.
 22. Wetenschappelijk onderzoek.
 23. Vervoer.
 24. Binnenlandse handel.
 25. Buitenlandse handel.
 26. Internationale financiële transacties.
 27. Ontwikkelingslanden.
 28. Internationale economische integratie.
 29. Multinationale vennootschappen.
 30. Informatieverwerking - Automatisatie.
 31. Onderwijs.
 32. Diversen.
-

