



Bulletin

de la

Banque Nationale de Belgique

XLVI^e Année

Tome II N^o 1 - Juillet 1971

SOMMAIRE :

- III **Le mouvement des liquidités internationales depuis 1960.**
 - 1 **Statistiques.**
 - 127 **Législation économique.**
 - 133 **Bibliographie relative aux problèmes économiques et financiers intéressant la Belgique.**

Ce bulletin est publié à titre documentaire et objectif.

Les articles traduisent l'opinion de leurs auteurs, sans engager celle de la Banque.

LE MOUVEMENT DES LIQUIDITES INTERNATIONALES DEPUIS 1960

L'examen des règles et modalités de fonctionnement du système monétaire international doit se fonder sur une description correcte des faits. Or, ceux-ci sont souvent obscurcis par des schémas d'analyse préconçus et par des propositions de réforme qui présentent la situation en fonction de l'objectif qu'elles s'assignent. Il paraît donc utile de rappeler, en termes descriptifs, l'évolution constatée depuis 1960 dans le volume, la répartition et l'origine des liquidités internationales. Une période d'observation de dix ans a été choisie pour distinguer des tendances de caractère fondamental les mouvements dus aux différences dans les conditions monétaires aux Etats-Unis et en Europe.

I. Evolution du volume et de la structure des liquidités internationales depuis 1960.

Le tableau I indique, en milliards de dollars, les variations, de 1961 à 1970 et au premier trimestre de 1971, du montant total des liquidités internationales, des réserves des Etats-Unis, de la Communauté Economique Européenne et du reste du monde et des différentes catégories de réserves ⁽¹⁾. Le tableau II indique, en pour cent du montant total des réserves, la part des réserves des Etats-Unis, de la C.E.E. et du reste du monde et la part des différentes catégories de réserves. Ces pourcentages sont repris aux graphiques 1 et 2.

L'évolution des liquidités internationales, telle qu'elle apparaît aux tableaux I et II et aux graphiques 1 et 2, présente les caractéristiques suivantes :

a) Après avoir progressé en moyenne de 2,1 milliards de dollars par an entre 1961 et 1968, le montant total des réserves augmente en 1970 de 14,2 milliards de dollars, soit d'environ sept fois autant qu'au cours de la décennie antérieure. Au premier trimestre de 1971, le montant total des réserves progresse de 6,8 milliards de dollars, dans lesquels est comprise à concurrence de 2,7 milliards de dollars l'allocation de droits de tirage spéciaux effectuée le 1^{er} janvier

⁽¹⁾ Ces données sont établies à partir des statistiques de réserves publiées par les différents pays. Si l'on utilise, comme on le fera ultérieurement, le relevé des sources de liquidités, on obtient des montants inférieurs à ceux que donnent les emplois figurant dans les réserves officielles recensées. Cet écart sera examiné à la section II.

Tableau I.

Variation des liquidités internationales de 1961 au premier trimestre 1971

(milliards de dollars)

Source : International Financial Statistics.

	Montants en cours fin 1969	Variations											1er trimestre de 1971 (sur base annuelle)
		1961	1962	1963	1964	1965	1966	1967	1968	Moyennes annuelles 1961-1968	1969	1970	
Réserves totales	77,7	2,1	0,5	3,4	2,3	2,0	1,6	1,7	2,9	2,1	0,7	14,2	19,1
dont : Etats-Unis	(17,0)	(-0,6)	(-1,5)	(-0,4)	(-0,2)	(-1,2)	(-0,6)	(...)	(0,9)	(-0,4)	(1,3)	(-2,5)	(-2,2)
C.E.E.	(20,9)	(2,2)	(0,7)	(1,5)	(1,7)	(1,3)	(1,2)	(1,3)	(-1,7)	(1,0)	(-3,2)	(9,1)	(13,6)
Autres pays	(39,8)	(0,5)	(1,3)	(2,3)	(0,8)	(1,9)	(1,0)	(0,4)	(3,7)	(1,5)	(2,6)	(7,6)	(7,7)
1) Or	39,1	0,8	0,4	0,9	0,6	1,0	-0,9	-1,4	-0,6	0,1	0,2	-1,9	-1,2
2) Position au F.M.I.	6,7	0,6	-0,4	0,2	0,2	1,2	1,0	-0,6	0,8	0,4	0,2	1,0	-1,6
3) Droits de tirage spéciaux .	—	—	—	—	—	—	—	—	—	—	—	3,1	2,7
4) Avoirs en devises	31,9	0,7	0,5	2,3	1,5	-0,2	1,5	3,7	2,7	1,6	0,3	12,0	19,2

Graphique I.

Répartition géographique des liquidités internationales de 1961 au premier trimestre 1971

(en pourcentage du total, à fin de période)

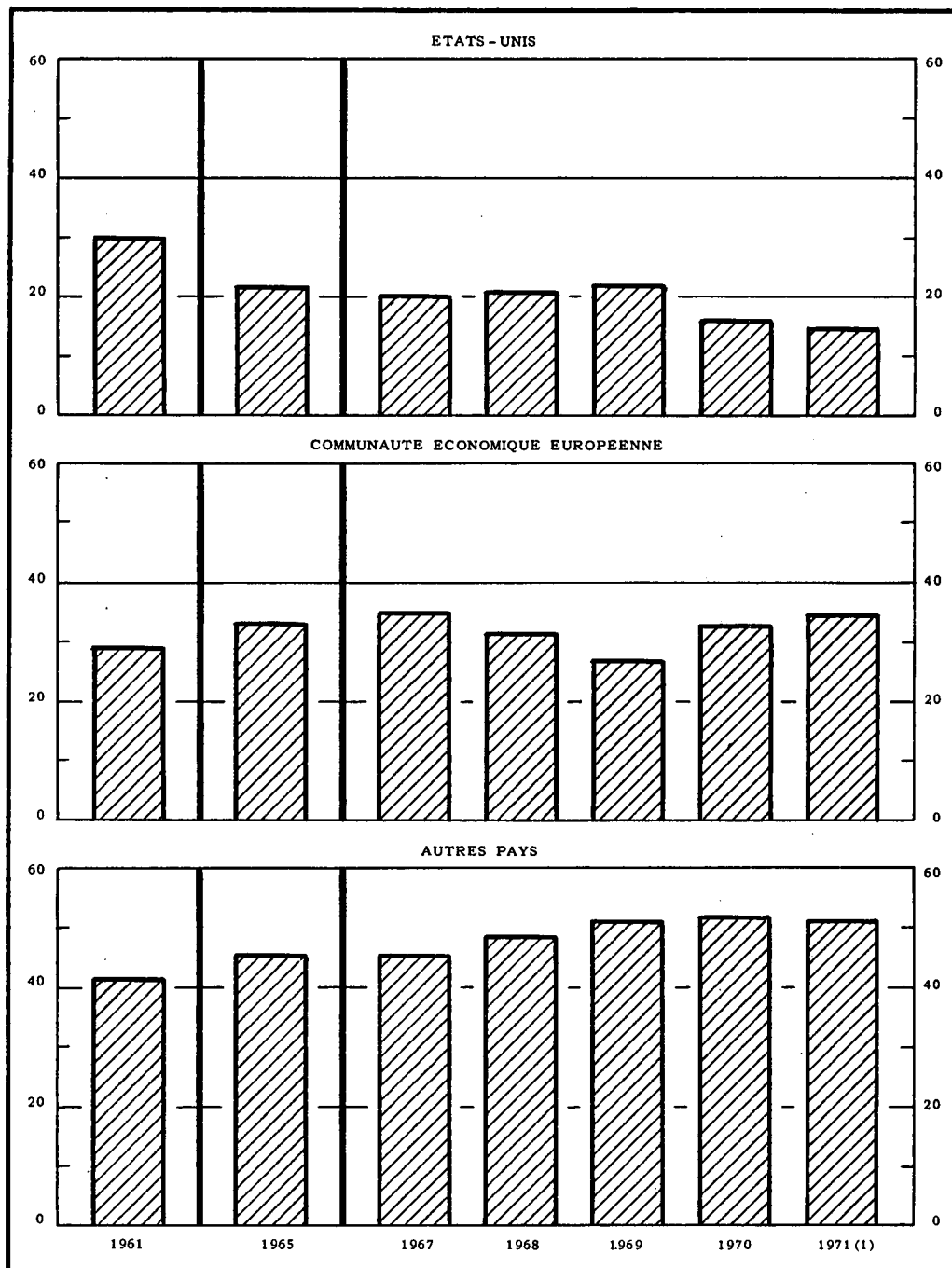

1 A fin mars 1971.

Graphique 2.

Structure des liquidités internationales de 1961 au premier trimestre 1971

(en pourcentage du total, à fin de période)

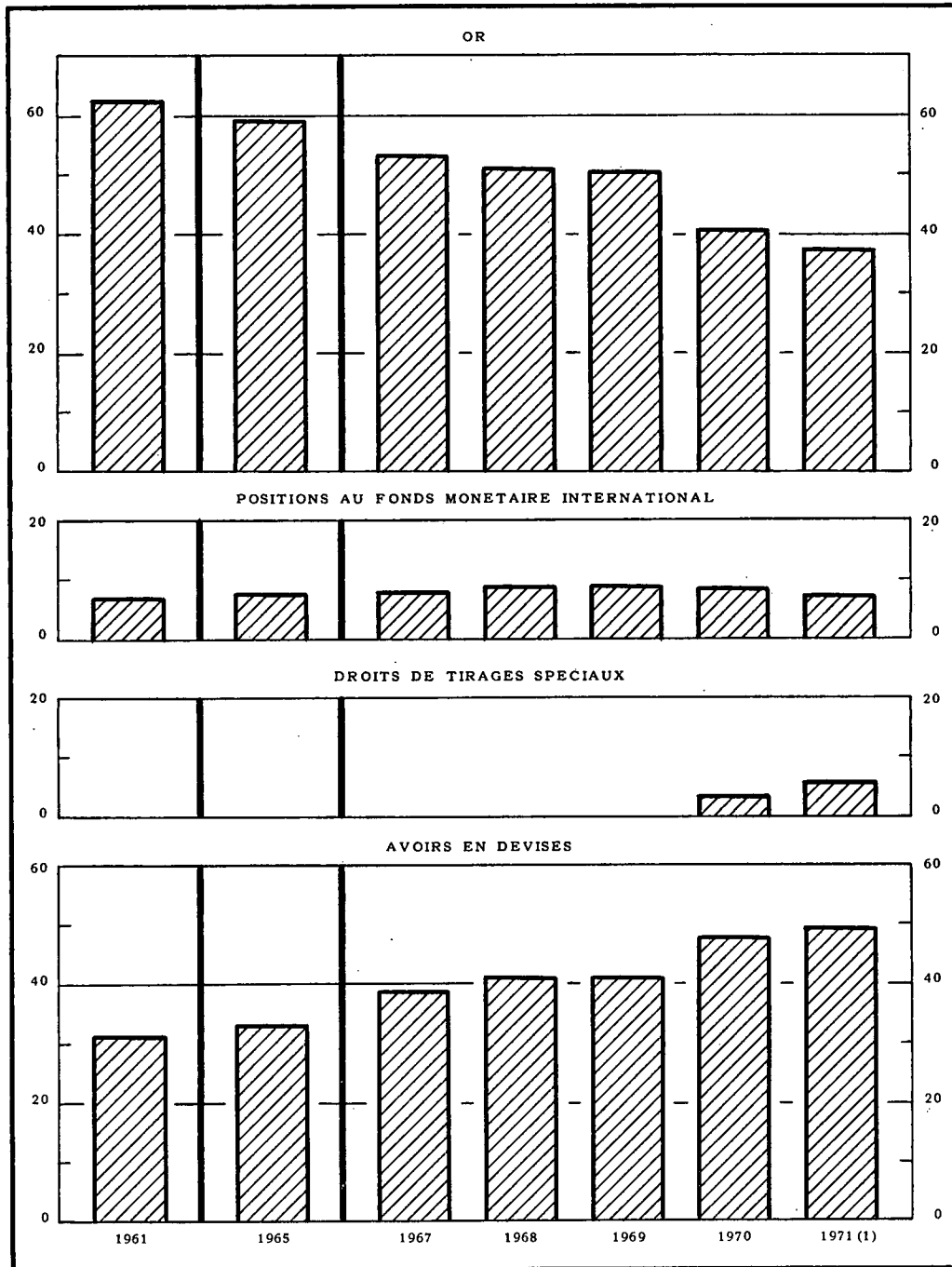

1 A fin mars 1971.

de cette année ⁽¹⁾. En tenant compte du caractère non récurrent de cette source d'augmentation, les réserves mondiales croissent au premier trimestre de cette année de 19,1 milliards de dollars en données annuelles.

Ces taux de progression sont à comparer aux estimations faites par le Fonds Monétaire International pour établir les besoins de réserves à partir de 1968 ⁽²⁾. Ces estimations indiquent une progression souhaitable des réserves allant de 3,5 à 6 milliards de dollars par an. Dans cette zone, un montant de 4 à 5 milliards de dollars est considéré par le F.M.I. comme étant un accroissement annuel normal. Or, l'accroissement effectif des réserves a dépassé cette dernière estimation d'un montant moyen annuel de 4 à 5 milliards de dollars, de 1968 au premier trimestre de 1971. L'importance accordée à cette divergence entre l'évolution effective et l'évolution souhaitable des réserves différera selon que l'on s'attend ou non à un renversement de la tendance actuelle au cours des prochaines années, notamment par une réduction du déficit de la balance des règlements officiels des Etats-Unis.

b) La part des Etats-Unis dans le montant total des réserves, qui s'établit à 30 p.c. en 1961, 22 p.c. en 1969 et 16 p.c. en 1970, tend à décliner d'année en année, si l'on excepte 1968 et 1969, années au cours desquelles l'excédent de la balance des règlements officiels des Etats-Unis entraîne une réduction des avoirs en dollars du reste du monde.

La part de la C.E.E. dans le total des réserves augmente régulièrement de 1961 à 1967, passant de 29 à 35 p.c. du début à la fin de cette période. Elle diminue en 1968 et 1969 en contrepartie du redressement de la part des Etats-Unis, pour progresser à nouveau en 1970 et au premier trimestre de 1971, à la fin duquel elle s'établit à 35 p.c.

La part des pays hors de la C.E.E. et des Etats-Unis est en progression quasi continue de 1961 à 1971. Sur l'ensemble de la période, cette progression est nettement plus intense que celle de la part de la C.E.E. dans le total des liquidités. En effet, plus de 10 p.c. du total des réserves sont absorbés, de 1961 à 1971, par l'accroissement des réserves des pays en dehors des Etats-Unis et de la C.E.E., contre 6 p.c. par l'accroissement des réserves de la C.E.E. au cours de la même période. Il est significatif que cette progression des réserves des pays hors des Etats-Unis et de la C.E.E. ait pu se poursuivre en 1968 et 1969, alors que la part des Etats-Unis dans le total des réserves augmentait temporairement. C'est la réduction des réserves des pays de la C.E.E. qui a entièrement compensé, au cours de ces deux années, le reflux des réserves aux Etats-Unis et le maintien d'une tendance à la constitution de liquidités dans le reste du monde.

⁽¹⁾ Un montant de 2,949 milliards de dollars de droits de tirage spéciaux a été alloué en 1971. Pour établir en fin de trimestre le montant cité ici, on a porté en déduction de l'allocation le reflux de D.T.S. vers le Fonds qui a résulté de paiements d'intérêts et de remboursements.

⁽²⁾ F.M.I., *Rapport annuel 1969*, p. 29.

L'absorption de liquidités en dehors des Etats-Unis et de la C.E.E. s'est faite principalement par le Japon, la Suisse et le Canada; les pays en voie de développement ont aussi bénéficié de ce mouvement, leur part dans les réserves totales progressant de 15 à 20 p.c. de 1961 à 1970.

c) L'or, qui représentait 62 p.c. du total des réserves en 1961, n'en représente plus que 40 p.c. en 1970 et 38 p.c. à la fin du premier trimestre de 1971. Les avoirs en monnaies étrangères sont devenus la principale composante des réserves s'établissant à 48 p.c. en 1970 et à 49 p.c. au premier trimestre de 1971, contre 31 p.c. en 1961. La part des réserves représentées par des engagements du F.M.I. (position créditrice nette des pays membres et droits de tirage spéciaux) est passée de 7 à 12 p.c. du total des réserves de 1961 à 1970.

II. Origines de l'augmentation des liquidités internationales.

1) L'origine des variations des liquidités internationales apparaît au graphique 3, établi à partir du relevé des sources de liquidités. Les mouvements ont été ajustés pour tenir compte de l'effet sur les réserves des opérations de soutien entre banques centrales et de leur remboursement : les réserves procurées par ces opérations ont été enregistrées uniquement dans les avoirs en devises des pays emprunteurs. Les créances correspondantes des pays prêteurs ne sont pas enregistrées ⁽¹⁾.

2) Afin de faire apparaître l'évolution dans l'origine du mouvement des liquidités internationales, on a distingué, au graphique 3, cinq périodes ⁽²⁾ :

a) De 1961 à 1965, l'accroissement annuel net des réserves, représenté par la flèche verticale, est en moyenne d'environ 2 milliards de dollars.

Ce montant correspond au déficit annuel moyen de la balance des règlements officiels des Etats-Unis. En effet, au cours de cette période, les autres sources de création et de destruction de liquidités se compensent : l'accroissement du stock mondial d'or monétaire et la création de liquidités par les opérations de soutien entre banques centrales portent, approximativement, sur un

⁽¹⁾ De même, lors du remboursement d'une opération de soutien, la réduction est uniquement enregistrée dans les réserves du pays emprunteur; il n'est pas tenu compte de la réduction correspondante des réserves du pays prêteur.

⁽²⁾ La présentation du graphique 3 est empruntée à l'Organisation de Coopération et de Développement Economiques. *Nouvelle configuration des balances des paiements, Perspectives Economiques de l'O.C.D.E.*, décembre 1970, pp. 71 et suivantes. L'écart résiduel représente principalement la différence entre les montants apparaissant dans le relevé des origines du mouvement des réserves et dans le recensement des emplois donné par les statistiques de réserves publiées par les différents pays. En plus de ces opérations non identifiées, le poste résiduel comprend l'accroissement des avoirs officiels en Deutsche Mark et en livre sterling, qui est de l'ordre de 1,6 milliard de dollars en 1970, ainsi que le reflux vers le F.M.I. de droits de tirage spéciaux en paiement d'intérêts et remboursements, qui n'a une importance, d'ailleurs mineure, qu'au premier trimestre de 1971.

Graphique 3.

Sources des liquidités internationales officielles ¹

(milliards de dollars)

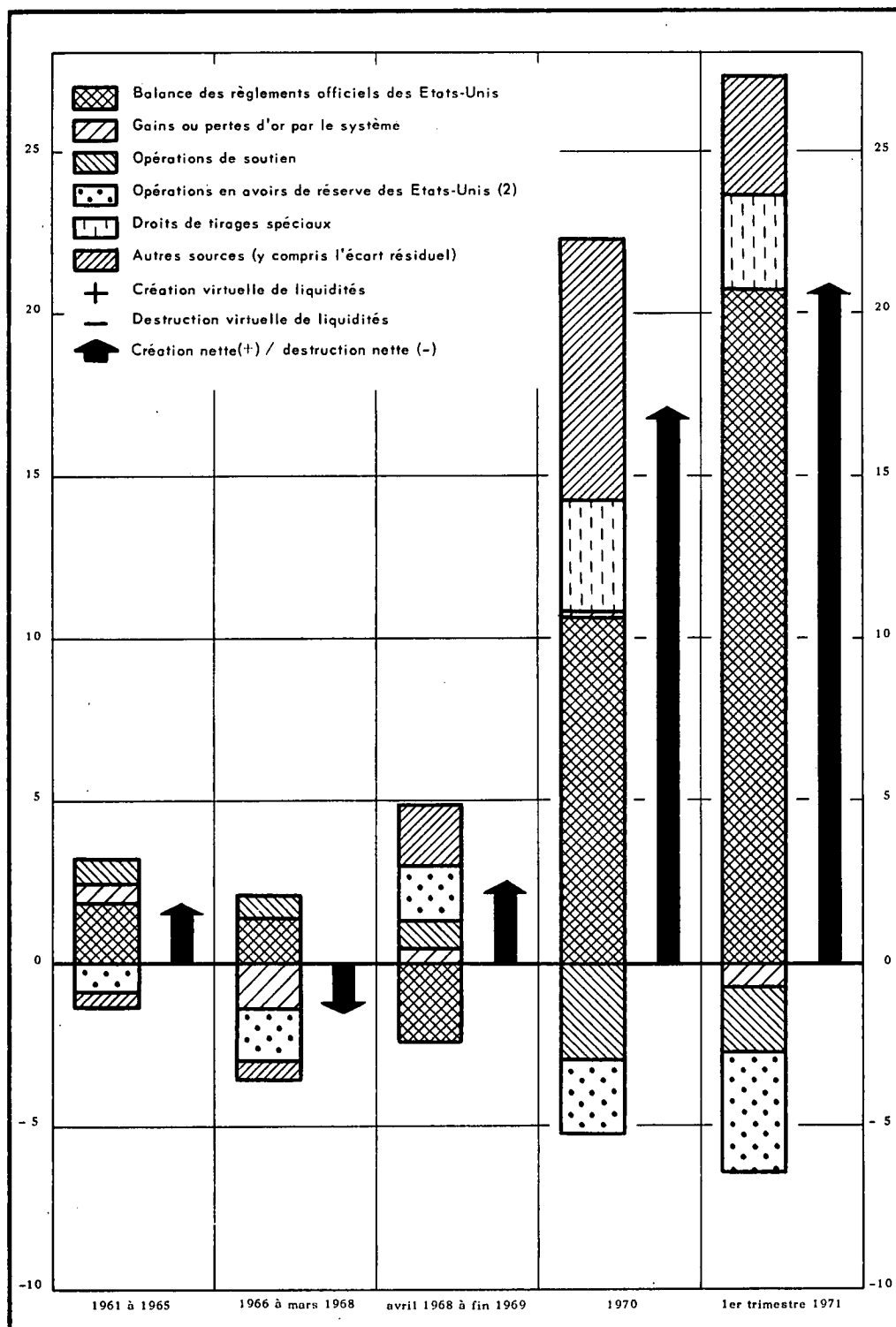

¹ Base corrigée par élimination des avoirs en devises des pays créditeurs provenant d'opérations de soutien entre banques centrales.

² Cette rubrique comprend aussi certaines opérations spéciales, notamment des remboursements anticipés de dettes inter-gouvernementales.

même montant que la diminution des liquidités par utilisation d'avoirs de réserve par les Etats-Unis et sous d'autres formes ⁽¹⁾.

b) De 1966 à mars 1968, les liquidités internationales se réduisent, en données annuelles, de plus de 1 milliard de dollars, principalement sous l'effet de l'alimentation du marché de l'or par les encaisses des banques centrales à l'intervention du Pool, dont les activités sont suspendues le 15 mars 1968 par l'instauration du double marché. L'utilisation par les Etats-Unis de montants plus importants d'avoirs de réserve pour le règlement de leur déficit et la diminution du solde à financer par création de balances en dollars supplémentaires contribuent, au cours de cette période, à la réduction du montant total des liquidités internationales.

c) D'avril 1968 à la fin de 1969, la progression des liquidités internationales reprend, à concurrence d'environ 2,5 milliards de dollars en données annuelles. L'excédent de la balance des règlements officiels des Etats-Unis exerce, au cours de cette période, une action destructrice de liquidités. Une action de sens inverse est exercée par la création de réserves à l'issue des opérations de soutien entre banques centrales et par des entrées d'or dans les encaisses officielles.

d) En 1970, un accroissement massif des liquidités internationales résulte, en premier lieu, d'un déficit de la balance des règlements officiels des Etats-Unis de l'ordre de 11 milliards de dollars et, subsidiairement, de l'allocation de droits de tirage spéciaux à concurrence de 3,4 milliards de dollars, ainsi que d'une augmentation de 1 milliard de dollars des avoirs officiels en Deutsche Mark et de 0,5 milliard de dollars en livre sterling. Les remboursements au titre d'opérations antérieures de soutien et l'utilisation par les Etats-Unis d'avoirs de réserve ont entraîné, au cours de cette année, une destruction de liquidités.

e) Au premier trimestre de 1971, l'augmentation des réserves est encore plus importante qu'en 1970. Elle résulte, à nouveau, à titre principal, d'un déficit de la balance des règlements officiels des Etats-Unis de l'ordre de 22 milliards de dollars en données annuelles. Par rapport à l'année passée, le poste résiduel a sensiblement diminué pendant le premier trimestre de l'année en cours, tandis que l'utilisation par les Etats-Unis d'avoirs de réserve a progressé.

3) Les sources non identifiées de liquidités, dont l'importance se manifeste à partir d'avril 1968, comprennent l'incidence, sur les statistiques de réserves, des placements des institutions monétaires officielles sur le marché des euro-monnaies. Ces placements donnent lieu à une augmentation des réserves officielles lorsque le bénéficiaire des paiements effectués par l'emprunteur de fonds en provenance d'une institution monétaire officielle fait refluer ceux-ci, par conversion, vers la même ou une autre institution monétaire officielle.

⁽¹⁾ Les avoirs de réserve des Etats-Unis recensés sous cette rubrique comprennent les avoirs en devises ne résultant pas d'opérations de soutien avec les banques centrales étrangères, l'or, la position créditrice nette au F.M.I. et les droits de tirage spéciaux.

On ne peut mesurer avec exactitude la part de ces opérations parmi les sources non identifiées de liquidités. Celles-ci représentent en 1970 un écart statistique de l'ordre de 6,5 milliards de dollars : l'accroissement des avoirs officiels en devises indiqué par les pays membres du F.M.I. dans leurs statistiques publiées est en effet, pour cette année, de 12 milliards de dollars, tandis que l'accroissement des engagements en devises envers les institutions officielles, obtenu pour la même année à partir du recensement des sources identifiées de liquidités, est de l'ordre de 5,5 milliards de dollars.

La Banque des Règlements Internationaux estime que la progression des placements officiels sur le marché des euro-monnaies en 1970 n'a pas été de beaucoup inférieure à 7 milliards de dollars ⁽¹⁾. Si l'on suppose que les sources non identifiées de liquidités représentent pour la plus grande part des opérations des institutions monétaires officielles sur le marché des euro-monnaies, il faudrait dès lors en conclure qu'une partie importante de ces opérations a reflué vers les réserves officielles.

On notera que l'accroissement de liquidités par le recyclage des réserves sur le marché des euro-monnaies a lieu sans intervention du système bancaire américain et sans augmentation des engagements recensés par les statistiques américaines. Signalons, par ailleurs, que l'effet de ces opérations sur les statistiques des réserves officielles se manifeste seulement tant que les institutions monétaires officielles continuent à agir comme prêteur sur le marché des euro-monnaies. S'il se présente un remboursement net des prêts effectués par elles, ce remboursement entraînera une réduction de la liquidité recensée, soit parce que l'utilisateur ultime a obtenu auprès de la banque centrale les fonds requis pour le remboursement, soit parce qu'il a bénéficié d'un apport de devises, qui à défaut de ce remboursement, serait apparu dans les réserves de la banque centrale.

Les opérations des institutions monétaires officielles sur le marché des euro-monnaies en 1970 doivent être mises en relation avec l'augmentation importante des réserves en dollars au cours de cette année, alors que le marché monétaire américain n'était plus à même d'offrir sur ces avoirs une rémunération à des taux concurrentiels du fait que la politique de relance aux Etats-Unis y avait été mise en œuvre de manière presque exclusive par des moyens monétaires. La recherche du meilleur rendement sur les réserves des institutions monétaires a répondu au désir de certaines banques centrales qui détiennent leurs réserves en dollars de préserver la valeur réelle de celles-ci dans les conditions actuelles d'inflation. Cette préoccupation semble s'être en particulier manifestée dans le chef des banques centrales des pays en voie de développement et des pays à bas niveau de réserves ⁽²⁾.

⁽¹⁾ B.R.I., *41^e rapport annuel*, p. 203.

⁽²⁾ *Ibidem*, p. 201.

4) On a vu que le déficit de la balance des règlements officiels des Etats-Unis est, en 1970 et au premier trimestre de 1971, la principale contrepartie de l'accroissement exceptionnel des liquidités internationales. L'importance de ce déficit a essentiellement résulté de différences dans les conditions monétaires aux Etats-Unis et dans la plupart des autres pays industrialisés, différences motivées par des situations conjoncturelles divergentes et par le recours à des moyens de politique monétaire comme principal instrument d'action sur la demande. A partir de mars 1970, la relance économique est, en effet, devenue l'objectif principal de la politique monétaire des Etats-Unis, tandis que dans les autres pays on a continué à poursuivre, principalement par des moyens monétaires, des

Graphique 4.

Niveaux relatifs des taux d'intérêt à court terme

Ecarts entre les taux nationaux et les taux de l'euro-dollar à 3 mois (sans couverture)

(à fin de mois, en pourcentage par année)

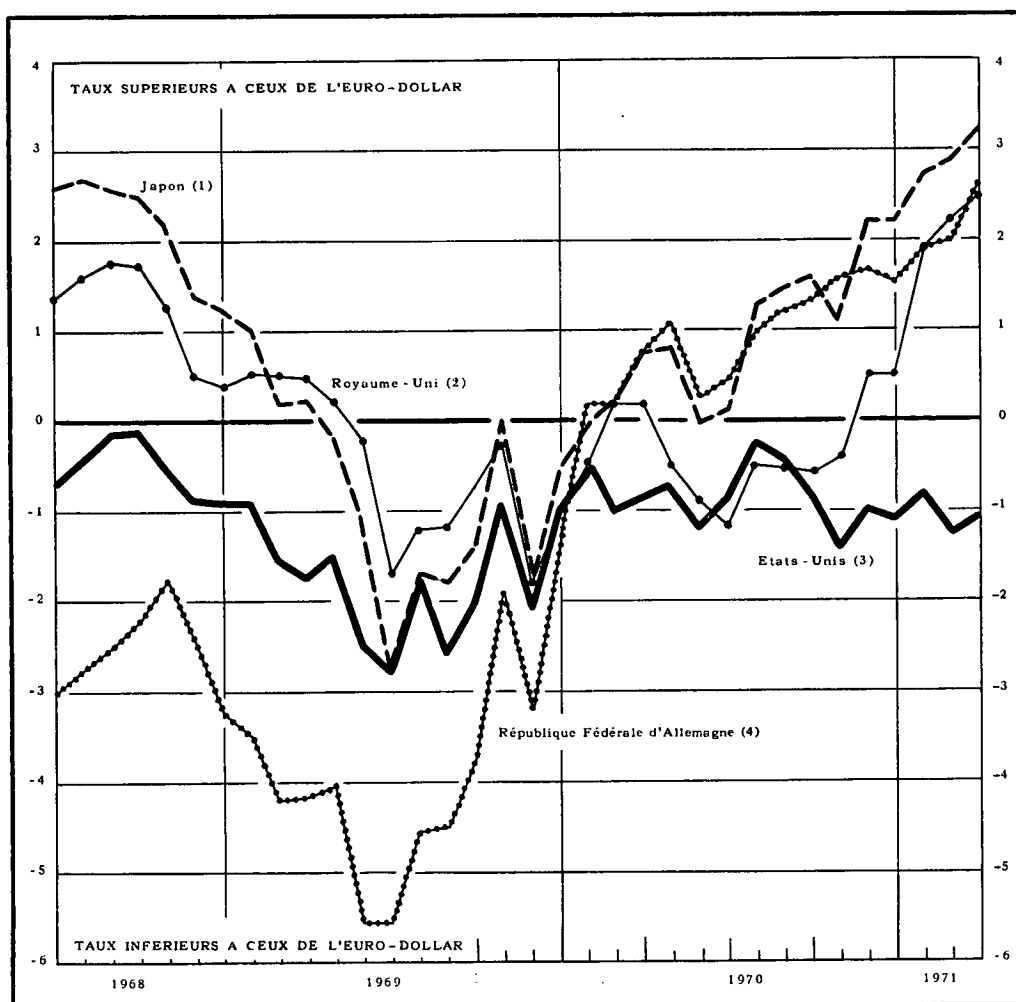

1 Taux au jour le jour (taux sur les emprunts au-delà de la fin du mois).
 2 Dépôts auprès des collectivités locales (à 3 mois).
 3 Certificats de dépôts (à 3 mois).
 4 Taux entre banques (à 3 mois).

politiques restrictives en vue de combattre l'inflation. Sur le marché monétaire américain et sur celui de l'euro-dollar, qui s'adapte comme source complémentaire de fonds aux conditions monétaires aux Etats-Unis, les taux ont, par conséquent, fortement diminué à partir du second trimestre de 1970 tandis qu'ils sont restés supérieurs, dans la plupart des autres pays, au niveau auquel ils se trouvaient avant le début de la période actuelle de restriction monétaire.

Le graphique 4 fait apparaître cette évolution des taux d'intérêt en termes de disparités par rapport au taux de l'euro-dollar. On constate que les taux sur les dépôts en euro-dollars dépassaient encore les taux correspondants servis sur les marchés nationaux à la fin de 1969. De même que les taux intérieurs américains, les taux sur les dépôts en euro-dollars sont progressivement devenus inférieurs, dans le courant de 1970, aux taux pratiqués sur la plupart des marchés en dehors des Etats-Unis. Il en est résulté une offre de fonds sur ces marchés et un mouvement de remboursement des engagements contractés par les banques américaines auprès de leurs filiales étrangères en 1969; par ailleurs, des avoirs en dollar détenus à l'étranger par des entreprises qui souhaitaient conserver en cette monnaie leurs encaisses, ont été rapatriés aux Etats-Unis à partir du début du second semestre pour bénéficier de l'abrogation, en juin 1970, du plafond d'intérêt sur les certificats de dépôts de plus de 100.000 dollars. Le déplacement de fonds du marché de l'euro-dollar vers d'autres monnaies et le reflux d'encaisses en dollar vers les Etats-Unis ont donné lieu à une diminution du déficit américain en termes de liquidités, qui s'établit à 4,7 milliards de dollars en 1970, contre 7 milliards de dollars en 1969. La conversion en monnaie nationale des fonds appelés par la disparité des taux d'intérêt sur les marchés nationaux en dehors des Etats-Unis a entraîné un reflux de devises vers les banques centrales et, par conséquent, un accroissement du déficit des règlements officiels des Etats-Unis. Ce déficit a constitué la source principale de création de liquidités internationales au cours de l'année 1970.

5) Le renversement des mouvements de capitaux enregistré en 1970 n'a pas posé, dans les premiers temps, de problèmes pour les politiques monétaires en Europe. En effet, il faisait suite à des afflux massifs de fonds aux Etats-Unis en 1969. Ceux-ci avaient, à cette époque, suscité des inquiétudes parce qu'ils entraînaient des réductions importantes de réserves et un resserrement général des liquidités internes qui paraissait excessif, dans certains pays, par rapport aux exigences de la politique conjoncturelle. Le reflux de capitaux à court terme vers l'Europe a, par ailleurs, permis au Royaume-Uni et à la France d'utiliser la reconstitution des réserves à l'apurement de dettes officielles.

L'ampleur et la persistance des entrées de fonds en 1970 a toutefois commencé à poser, vers le milieu de l'année, un problème pour l'efficacité des politiques monétaires dans les pays européens, en particulier parce que les emprunteurs ont pu se procurer des fonds à des conditions plus avantageuses que sur les marchés intérieurs. L'accroissement des trésoreries des banques commerciales a rendu plus difficile la politique de contrôle du crédit intérieur

et a mené différents pays à l'adoption de mesures de contrôle quantitatif des opérations de prêts des banques. Ces difficultés se sont trouvées aggravées du fait que certains pays ayant, comme l'Allemagne, une balance des paiements excédentaire, ont estimé devoir continuer à pratiquer une politique monétaire résolument restrictive, pour lutter contre les pressions inflationnistes, ce qui a augmenté du fait même l'incitation aux entrées de fonds. En Belgique, les décisions récentes relatives au marché libre des changes et à la politique de crédit doivent être vues dans le contexte international qui vient d'être rappelé. Ces décisions ont, en effet, directement répondu à la préoccupation de limiter dans toute la mesure du possible les entrées de fonds à court terme et leur incidence éventuelle sur la liquidité interne.

STATISTIQUES

LEGISLATION ECONOMIQUE

**BIBLIOGRAPHIE RELATIVE AUX PROBLEMES
ECONOMIQUES ET FINANCIERS
INTERESSANT LA BELGIQUE**

STATISTIQUES

TABLE DES MATIERES

	Numeros des tableaux		Numeros des tableaux
I. — Population et comptes nationaux.			
1. Population	I - 1		
2. Répartition du produit national entre les facteurs de production	I - 2		
3. Produit national brut calculé par l'analyse de la production aux prix du marché	I - 3		
4. Affectation du produit national :			
a) Estimations à prix courants	I - 4a		
b) Indices des estimations aux prix de 1963	I - 4b		
II. — Emploi et chômage.			
1. Indices de l'emploi dans l'industrie (ouvriers)	II - 1		
2. Demandes et offres d'emploi	II - 2		
III. — Agriculture et pêche.			
1. Production agricole	III - 1		
2. Pêche maritime — Principales espèces de poissons débarqués dans les ports belges	III - 2		
IV. — Industrie.			
1. Indices généraux de la production industrielle	IV - 1		
2. Indices de la production industrielle (principaux secteurs)	IV - 2		
3. Energie	IV - 3		
4. Métallurgie	IV - 4		
5. Construction	IV - 5		
6. Evolution comparée de la production industrielle des pays de la C.E.E.	IV - 6		
V. — Services.			
1. Transports :			
a) Activité de la S.N.C.B. et de la Sabena	V - 1a		
b) Navigation maritime	V - 1b		
c) Navigation intérieure	V - 1c		
2. Tourisme	V - 2		
3. Commerce intérieur :			
a) Indices des ventes	V - 3a		
b) Ventes à tempérament	V - 3b		
VI. — Revenus.			
1. Rémunérations des ouvriers	VI - 1		
2. Gains horaires bruts moyens dans l'industrie	VI - 2		
VII. — Prix et indices des prix.			
1. Prix de gros mondiaux	VII - 1		
2. Indices des prix de gros mondiaux	VII - 2		
3. Indices des prix de gros en Belgique	VII - 3		
4. Indices des prix à la consommation en Belgique ...	VII - 4		
VIII. — Commerce extérieur de l'U.E.B.L.			
1. Tableau général	VIII - 1		
2. Exportation selon la nature des produits	VIII - 2		
3. Importation selon l'usage des produits	VIII - 3		
4. a) Indices des valeurs unitaires moyennes	VIII - 4a		
b) Indices du volume	VIII - 4b		
5. Orientation géographique	VIII - 5		
IX. — Balance de paiements de l'U.E.B.L.			
1. Chiffres annuels	IX - 1		
2. Soldes trimestriels	IX - 2		
3. Recettes et dépenses trimestrielles et soldes mensuels cumulés	IX - 3		
X. — Marché des changes.			
1. Cours officiels arrêtés par les Banquiers réunis en Chambre de Compensation à Bruxelles	X - 1		
2. Monnaies des pays membres de l'A.M.E.	X - 2		
XI. — Finances publiques.			
1. Recettes et dépenses de trésorerie résultant des opérations budgétaires	XI - 1		
2. Impasse de trésorerie et son financement	XI - 2		
3. Besoins nets de financement de l'Etat et leur couverture	XI - 3		
4. Recettes fiscales (par exercice)	XI - 4		
5. Détail des recettes fiscales	XI - 5		
6. Recettes fiscales sans distinction d'exercice	XI - 6		
XII. — Créances et dettes dans l'économie belge.			
1. a) Encours des créances et des dettes au 31 décembre 1967	XII - 1a		
b) Encours des créances et des dettes au 31 décembre 1968	XII - 1b		
2. Mouvements des créances et des dettes en 1968 ...	XII - 2		
3. a) Encours des créances et des dettes au 31 décembre 1967 (totaux sectoriels)	XII - 3a		
b) Encours des créances et des dettes au 31 décembre 1968 (totaux sectoriels)	XII - 3b		
4. Mouvements des créances et des dettes en 1968 (totaux sectoriels)	XII - 4		
XIII. — Organismes monétaires.			
1. Bilans intégrés des organismes monétaires	XIII - 1		
2. Bilans de la Banque Nationale de Belgique, des organismes publics monétaires et des banques de dépôts :			
a) Banque Nationale de Belgique (chiffres trimestriels et mensuels)	XIII - 2a		
b) Organismes publics monétaires	XIII - 2b		
c) Banques de dépôts	XIII - 2c		
d) Ensemble des organismes monétaires	XIII - 2d		
3. Origines des variations du stock monétaire	XIII - 3		
4. Stock monétaire	XIII - 4		
5. Avoirs extérieurs nets des organismes monétaires ...	XIII - 5		
6-7. Encours utilisés des crédits d'escompte, d'avances et d'acceptation accordés à leur origine par les banques de dépôts aux entreprises et particuliers et à l'étranger :			
— Destination économique apparente	XIII - 6		
— Forme et localisation	XIII - 7		
8. Crédits d'escompte, d'avances et d'acceptation aux entreprises et particuliers et à l'étranger, logés à la Banque Nationale de Belgique	XIII - 8		

Numéros
des tableaux

Numéros
des tableaux

9. Encours utilisés des crédits d'escompte, d'avances et d'acceptation accordés à leur origine par les organismes monétaires aux entreprises et particuliers et à l'étranger	XIII - 9
10. Bilans de la Banque Nationale de Belgique	XIII - 10
Situations hebdomadaires de la Banque Nationale de Belgique	XIII - 10
11. Comptes de chèques postaux	XIII - 11
12. Situation globale des banques	XIII - 12
13. Montants globaux des paiements effectués au moyen des dépôts bancaires à vue en francs belges et des avoirs en comptes de chèques postaux	XIII - 13

XIV. — Intermédiaires financiers non monétaires.

4. Principaux actifs et passifs du Fonds des Rentes ...	XIV - 4
5. Caisse Générale d'Épargne et de Retraite :	
a) Mouvements des dépôts	XIV - 5a
b) Principales rubriques des bilans de la Caisse d'Épargne	XIV - 5b
c) Principales rubriques des bilans des Caisses de Retraite	XIV - 5c
d) Principales rubriques des bilans de la Caisse d'Assurance sur la Vie	XIV - 5d
6. Caisses d'épargne privées	XIV - 6
7. Société Nationale de Crédit à l'Industrie	XIV - 7
8. Crédit Communal de Belgique	XIV - 8
9. Compagnies d'assurances sur la vie	XIV - 9
10. Inscriptions hypothécaires	XIV - 10

XV. — Principales modalités d'épargne des particuliers et des entreprises disponibles à l'intérieur du pays

XV

XVI. — Emissions et dettes du secteur public.

1. Emissions en francs belges à long et moyen terme ..	XVI - 1
2. Principales émissions à long et moyen terme du secteur public	XVI - 2
3. Dettes de l'Etat :	
a) Situation officielle	XVI - 3a
b) Variations de la dette publique ayant donné lieu à des mouvements de fonds	XVI - 3b
4. Recensement des dettes en francs belges à long et moyen terme du secteur public	XVI - 4

XVII. — Valeurs mobilières du secteur privé et crédits aux entreprises et particuliers.

1. Evolution de l'activité, du niveau des cours et du taux de rendement des valeurs boursières	XVII - 1
2. Rendement des sociétés par actions — chiffres annuels	XVII - 2
3. Rendement des sociétés par actions — chiffres mensuels cumulés	XVII - 3
4. Emissions des sociétés — chiffres annuels	XVII - 4
5. Emissions des sociétés — chiffres mensuels	XVII - 5
6. Encours utilisés des crédits aux entreprises et particuliers	XVII - 6

XVIII. — Marché monétaire.

1. Marché de l'argent au jour le jour	XVIII - 1
2. Localisation des effets commerciaux escomptés par les banques de dépôts et des acceptations bancaires	XVIII - 2
3. Activité des chambres de compensation	XVIII - 3
4. Plafonds de Récompte et de Visa des Banques à la Banque Nationale de Belgique	XVIII - 4

XIX. — Taux d'escompte, d'intérêt et de rendement.

1. Taux d'escompte et d'intérêt de la Banque Nationale de Belgique	XIX - 1
2. Taux de l'argent au jour le jour	XIX - 2
3. Taux des certificats de trésorerie et des certificats du Fonds des Rentes	XIX - 3
4. Taux de dépôts en francs belges dans les banques	XIX - 4
5. Taux d'intérêt appliqués sur livrets ordinaires à la Caisse Générale d'Épargne et de Retraite	XIX - 5
6. Taux de rendement de titres à revenu fixe, cotés à la Bourse de Bruxelles	XIX - 6
7. Taux des bons de caisse et obligations émis par les institutions publiques de crédit.	XIX - 7

XX. — Banques d'émission étrangères.

1. Taux d'escompte	XX - 1
2. Banque de France	XX - 2
3. Bank of England	XX - 3
4. Federal Reserve Banks	XX - 4
5. De Nederlandsche Bank	XX - 5
6. Banca d'Italia	XX - 6
7. Deutsche Bundesbank (ancienne et nouvelle présentation)	XX - 7
8. Banque Nationale Suisse	XX - 8
9. Banque des Règlements Internationaux	XX - 9

Liste des graphiques :

P.N.B. calculé par l'analyse des dépenses	I - 4
Demandes et offres d'emploi	II - 2
Résultats des enquêtes de la conjoncture	IV - 0
Indices de la production industrielle	IV - 2
Evolution comparée de la production industrielle des pays de la C.E.E.	IV - 6
Rémunérations des ouvriers — Indice du gain moyen brut par heure prestée	VI - 1
Indices des prix de gros en Belgique	VII - 3
Indices des prix de détail et des prix à la consommation en Belgique	VII - 4
Commerce extérieur de l'U.E.B.L.	VIII -
Recettes fiscales sans distinction d'exercice	XI - 6
Stock monétaire et liquidités quasi monétaires	XIII - 3
Montants globaux des paiements effectués au moyen des dépôts bancaires à vue en francs belges et des avoirs en comptes de chèques postaux (Rapports des flux aux stocks)	XIII - 13
CGER — Mouvements des dépôts	XIV - 5a
Indices des cours des actions au comptant	XVII - 1

PRINCIPALES ABREVIATIONS UTILISEES

A.M.E.		Accord Monétaire Européen.
B.C.C.B.R.U.		Banque Centrale du Congo belge et du Ruanda-Urundi.
B.I.R.D.		Banque Internationale de Reconstruction et de Développement.
B.I.T.		Bureau International du Travail.
	B.N.B.	Banque Nationale de Belgique.
B.R.I.		Banque des Règlements Internationaux.
	C.A.D.G.	Caisse Autonome des Dommages de Guerre.
C.E.C.A.		Communauté Européenne du Charbon et de l'Acier.
C.E.E.		Communauté Economique Européenne.
	CGER	Caisse Générale d'Epargne et de Retraite.
	C.N.C.P.	Caisse Nationale de Crédit Professionnel.
	D.U.L.B.E.A.	Département d'Economie Appliquée de l'Université Libre de Bruxelles.
	FABRIMETAL	Fédération des Entreprises de l'Industrie des Fabrications Métalliques.
F.A.O.		Food and Agricultural Organization.
	FEBELTEX	Fédération de l'Industrie Textile Belge.
	F.I.B.	Fédération des Industries Belges.
F.M.I.		Fonds Monétaire International.
	I.N.S.	Institut National de Statistique.
	I.R.E.S.	Institut de Recherches économiques.
	I.R.G.	Institut de Réescompte et de Garantie.
	M.A.E.	Ministère des Affaires Economiques.
	O.C.P.	Office des Chèques Postaux.
O.C.D.E.		Organisation de Coopération et de Développement Economiques.
	O.C.P.E.	Office Central de la Petite Epargne.
	O.N.D.	Office National du Ducreiro.
	ONEM	Office National de l'Emploi.
	O.N.S.S.	Office National de Sécurité Sociale.
O.N.U.		Organisation des Nations Unies.
	R.T.B.	Radiodiffusion-Télévision Belge.
	R.T.T.	Régie des Télégraphes et des Téléphones.
	R.V.A.	Régie des Voies Aériennes.
	SABENA	Société Anonyme Belge d'Exploitation de la Navigation Aérienne.
	S.N.C.B.	Société Nationale des Chemins de fer belges.
	S.N.C.I.	Société Nationale de Crédit à l'Industrie.
	S.N.C.Y.	Société Nationale des Chemins de fer vicinaux.
	S.N.D.E.	Société Nationale des Distributions d'Eau.
U.E.B.L.		Union Economique Belgo-Luxembourgeoise.
U.E.P.		Union Européenne de Paiements.

SIGNES CONVENTIONNELS

—	la donnée n'existe pas.
n.d.	non disponible.
p.c.	pour cent.
p	provisoire.
r	chiffre rectifié.
(e)	estimation.
...	zéro ou quantité négligeable.
p.m.	pour mémoire.

COMMUNICATION RAPIDE DES DONNEES

Les abonnés qui le désirent, peuvent obtenir la communication des données figurant aux tableaux VI-1, IX-3, XIII-3, 4, 5, 6, 7, 8, 9 et 13, XVIII-1, 2 et 4 et XIX-2 dès qu'elles sont établies. Les demandes sont à adresser à la Banque Nationale de Belgique, Service de Documentation, boulevard de Berlaimont 5, 1000 Bruxelles. Ces demandes préciseront quels sont, parmi les tableaux énumérés ci-dessus, ceux que l'abonné désire recevoir.

I. — POPULATION ET COMPTES NATIONAUX

1. — POPULATION

(milliers)

Sources : I.N.S. et Ministère de l'Emploi et du Travail.

	1963	1964	1965	1966	1967	1968	1969
				(à fin d'année)			
Population totale	9.328	9.428	9.499	9.556	9.606	9.632	9.660
Population en âge de travailler (15 à 65 ans)	5.948	5.996	6.022	6.039	6.058	6.071	6.088
dont : Hommes	2.950	2.984	2.998	3.007	3.017	3.023	3.032
Femmes	2.998	3.012	3.024	3.032	3.041	3.048	3.056
				(estimations à fin juin)			
Population active ¹ :	3.611	3.652	3.672	3.691	3.698	3.715	3.761
dont : Agriculture	263	249	230	216	209	201	191
Industries extractives	100	102	94	83	74	67	60
Industries manufacturières	1.232	1.258	1.256	1.253	1.220	1.202	1.236
Bâtiments et construction	285	290	293	296	304	304	307
Transports	259	262	263	266	263	268	272
Commerce, banques, assurances et services	1.352	1.379	1.412	1.452	1.483	1.510	1.554
Chômeurs complets ²	62	55	63	67	92	110	88
Ouvriers frontaliers	58	57	61	58	53	53	53

¹ Non compris les forces armées.

² Comprend les chômeurs en formation et en réadaptation professionnelle.

I - 2. — REPARTITION DU PRODUIT NATIONAL ENTRE LES FACTEURS DE PRODUCTION

(milliards de francs)

Source : I.N.S. — Commission des Comptes nationaux.

	1964	1965	1966	1967	1968	1969
1. Rémunération des salariés ¹ :						
a) Salaires et traitements de travailleurs assujettis à la sécurité sociale	210,9	230,1	255,9	269,7	285,8	321,1
b) Rémunérations des travailleurs assujettis à certaines dispositions spéciales en matière de sécurité sociale	16,6	18,4	19,8	20,8	22,5	23,9
c) Contributions des employeurs à la sécurité sociale	43,1	49,8	52,6	59,0	62,9	68,6
d) Rémunérations des travailleurs non assujettis à la sécurité sociale	82,5	92,9	104,1	113,9	121,5	132,2
e) Corrections et compléments	19,4	21,1	19,2	18,6	20,2	23,1
<i>Total ...</i>	<i>372,5</i>	<i>412,3</i>	<i>451,6</i>	<i>482,0</i>	<i>512,9</i>	<i>568,9</i>
2. Revenu des entrepreneurs individuels et des sociétés des personnes :						
a) Agriculture, horticulture et sylviculture ¹ ...	29,1	31,2	28,8	29,4	32,3	36,1
b) Professions libérales ¹	16,7	22,0	24,2	25,5	27,8	29,8
c) Commerçants et artisans indépendants ¹ ...	100,8	104,9	110,2	114,4	118,8	122,6
d) Revenu des sociétés de personnes ²	8,3	8,6	8,2	8,3	8,5	9,7
e) Ajustement statistique	-0,9	0,2	-0,1	...	-1,0	-0,7
<i>Total ...</i>	<i>154,0</i>	<i>166,9</i>	<i>171,3</i>	<i>177,6</i>	<i>186,4</i>	<i>197,5</i>
3. Revenu de la propriété échéant aux particuliers ¹ :						
a) Intérêts	28,5	31,3	34,5	38,2	41,5	49,3
b) Loyers (réellement perçus ou imputés)	32,5	34,2	37,0	38,2	39,7	41,0
c) Dividendes, tantièmes, dons	15,0	17,0	18,3	18,6	22,0	27,7
<i>Total ...</i>	<i>76,0</i>	<i>82,5</i>	<i>89,8</i>	<i>95,0</i>	<i>103,2</i>	<i>118,0</i>
4. Bénéfices non distribués des sociétés ²	16,7	17,0	11,9	16,3	18,8	24,3
5. Impôts directs des sociétés de toutes formes juridiques	14,1	17,0	18,1	18,8	21,0	26,4
6. Revenu de la propriété et de l'entreprise échéant à l'Etat	6,8	5,3	4,3	7,1	5,8	6,0
7. Intérêt de la dette publique	-22,5	-24,3	-26,1	-29,0	-31,8	-37,7
Revenu national net au coût des facteurs	617,6	676,7	720,9	767,8	816,3	903,4
8. Amortissements	74,3	80,0	86,4	92,6	98,1	106,9
Revenu national brut au coût des facteurs	691,9	756,7	807,3	860,4	914,4	1.010,3
9. Impôts indirects	94,1	101,9	119,2	130,3	137,9	152,4
10. Subventions	-7,7	-9,7	-12,3	-12,7	-15,4	-18,8
Produit national brut aux prix du marché	778,3	848,9	914,2	978,0	1.036,9	1.143,9

¹ Avant taxation.

² Après taxation.

I - 3. — VALEUR AJOUTEE, AUX PRIX DU MARCHÉ, PAR BRANCHE D'ACTIVITE

(Estimations à prix courants)

(milliards de francs)

Source : I.N.S. — Commission des Comptes nationaux.

	1964	1965	1966	1967	1968	1969
1. Agriculture, sylviculture et pêche	43,0	45,4	43,5	44,7	48,1	52,7
2. Industries extractives	16,5	15,2	13,2	12,2	11,2	11,0
3. Industries manufacturières :						
a) Denrées alimentaires, boissons et tabac	46,7	49,5	53,5	58,8	64,4	68,5
b) Textiles	21,3	21,1	24,0	22,3	24,0	26,4
c) Vêtements et chaussures	10,7	11,7	12,5	12,6	12,5	14,0
d) Bois et meubles	10,6	11,3	13,0	13,9	14,9	16,2
e) Papier, impression, édition	12,5	13,3	14,8	15,9	17,0	19,6
f) Industrie chimique et activités connexes ...	19,7	21,0	22,5	23,4	27,2	29,4
g) Terre cuite, céramique, verre et ciment	14,7	14,8	15,5	16,5	16,9	18,2
h) Fer, acier et métaux non ferreux	21,5	23,0	23,7	25,1	26,8	30,8
i) Fabrications métalliques et constructions navales	62,4	68,5	72,9	74,0	75,9	90,1
j) Industries non dénommées ailleurs	20,4	22,2	25,8	27,8	30,7	34,6
<i>Total de la rubrique 3 ...</i>	<i>240,5</i>	<i>256,4</i>	<i>278,2</i>	<i>290,3</i>	<i>310,3</i>	<i>347,8</i>
4. Construction	54,4	57,9	62,5	69,0	66,9	73,0
5. Electricité, gaz et eau	16,7	18,3	20,7	22,5	25,3	28,6
6. Commerce, banques, assurances, immeubles d'ha- bitation :						
a) Commerce	128,3	142,9	158,4	172,1	181,3	199,2
b) Services financiers et assurances	21,8	24,0	27,1	30,1	33,4	38,3
c) Immeubles d'habitation	42,8	45,7	49,7	51,6	53,5	55,8
<i>Total de la rubrique 6 ...</i>	<i>192,9</i>	<i>212,6</i>	<i>235,2</i>	<i>253,8</i>	<i>268,2</i>	<i>293,3</i>
7. Transports et communications	53,2	57,8	63,6	67,6	76,1	83,1
8. Services	161,2	183,9	200,2	218,0	234,6	256,4
9. Corrections	— 5,0	— 5,4	— 9,7	— 7,5	— 11,9	— 9,5
Produit intérieur brut aux prix du marché	773,4	842,1	907,3	970,5	1.028,8	1.136,4
10. Paiements nets de revenus aux facteurs de pro- duction dus par le reste du monde	4,9	6,8	6,8	7,4	8,1	7,5
Produit national brut aux prix du marché	778,3	848,9	914,2	978,0	1.036,9	1.143,9

I - 4. — P.N.B. CALCULE PAR L'ANALYSE DES DEPENSES

(Système normalisé)

(milliards de francs)

Source : I.N.S. — Commission des Comptes nationaux.

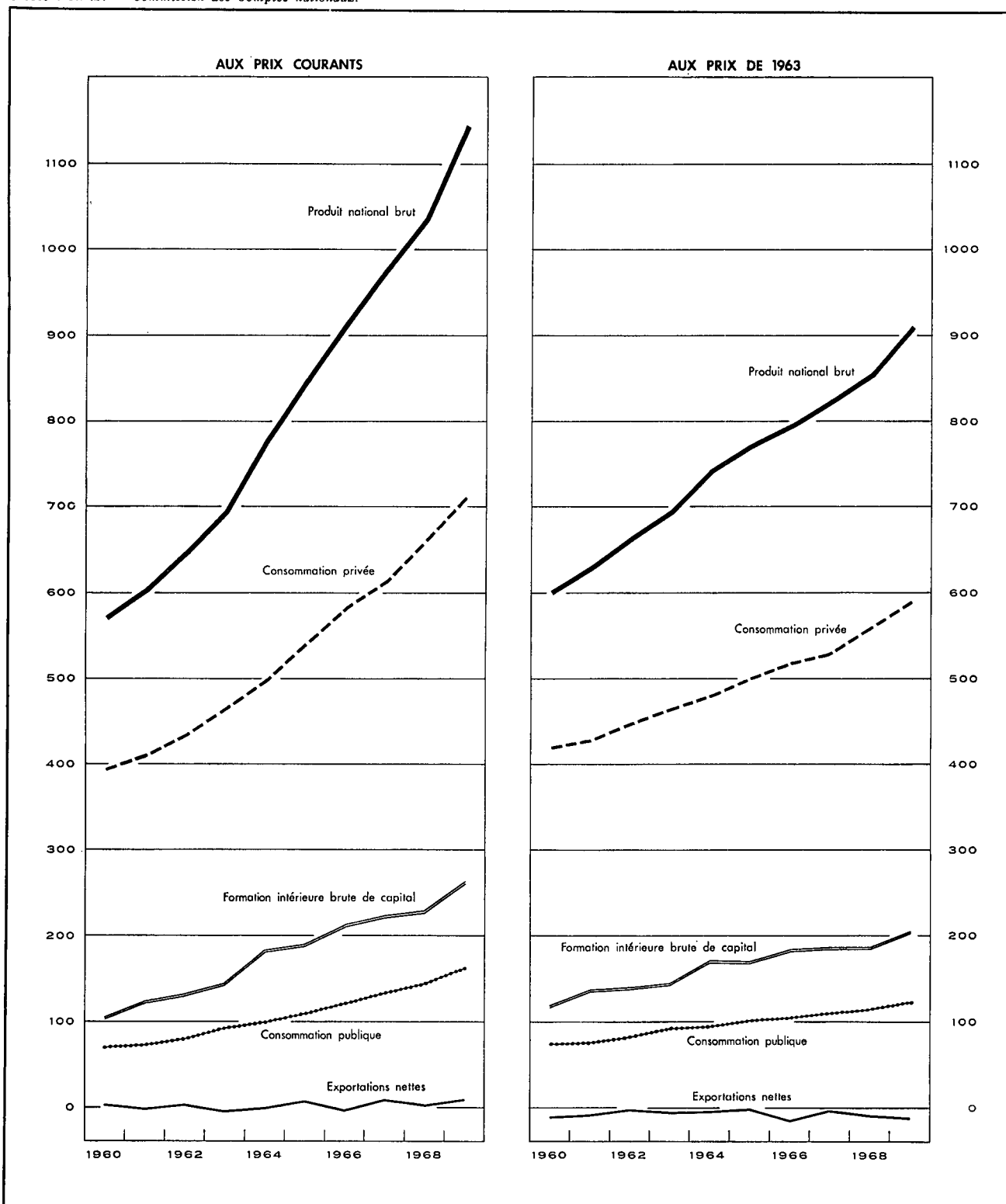

I - 4a. — AFFECTATION DU PRODUIT NATIONAL

(Estimations à prix courants)

(milliards de francs)

Source : I.N.S. — Commission des Comptes nationaux.

	1964	1965	1966	1967	1968	1969
1. Consommation privée :						
a) Produits alimentaires	127,7	138,2	146,9	154,1	160,5	171,9
b) Boissons et tabacs	36,1	39,1	40,5	44,3	47,3	49,9
c) Vêtements et autres effets personnels	47,6	51,1	54,4	54,8	58,6	65,3
d) Loyers, taxes, eau	53,3	57,0	61,6	64,3	66,9	69,9
e) Chauffage et éclairage	24,8	27,6	28,2	29,9	33,1	35,0
f) Articles ménagers durables	44,5	48,3	51,8	52,7	58,0	65,8
g) Entretien de la maison	23,4	25,7	27,7	29,8	32,4	34,9
h) Soins personnels et hygiène	30,4	38,0	42,2	45,7	51,4	55,3
i) Transports et communications	47,6	51,8	57,3	61,2	67,0	73,8
j) Loisirs	41,2	44,4	47,3	51,6	54,6	59,6
k) Autres dépenses et ajustement statistique ...	20,3	19,7	24,7	24,1	30,9	30,1
<i>Total ...</i>	<i>496,9</i>	<i>540,9</i>	<i>582,6</i>	<i>612,5</i>	<i>660,7</i>	<i>711,5</i>
2. Consommation publique :						
a) Rémunérations et pensions	67,4	77,1	86,1	94,1	100,9	111,6
b) Biens et services	26,2	27,1	28,4	31,7	35,1	41,3
c) Loyer net imputé ou payé	3,8	4,3	4,5	5,2	5,8	6,2
d) Amortissements imputés des bâtiments administratifs et des établissements d'enseignement des pouvoirs publics	1,5	1,7	1,9	2,1	2,2	2,5
<i>Total ...</i>	<i>98,9</i>	<i>110,2</i>	<i>120,9</i>	<i>133,1</i>	<i>144,0</i>	<i>161,6</i>
3. Formation intérieure brute de capital :						
a) Agriculture, sylviculture et pêche	4,9	5,3	6,0	5,7	6,4	6,8
b) Industries extractives	2,0	2,0	1,7	1,6	1,9	2,0
c) Industries manufacturières	40,7	46,3	54,3	54,0	49,2	59,8
d) Construction	5,1	5,5	6,5	6,9	6,5	7,4
e) Electricité, gaz et eau	7,8	9,4	11,4	15,0	13,4	14,0
f) Commerce, banques, assurances	15,4	15,7	18,1	18,0	19,3	22,0
g) Immeubles d'habitation	52,2	58,7	56,5	59,3	58,3	61,8
h) Transports et communications	15,4	18,6	20,5	23,4	23,5	23,9
i) Pouvoirs publics et enseignement	23,2	19,7	24,3	28,8	34,2	38,3
j) Autres services	3,9	4,1	4,9	5,4	5,5	7,0
k) Variations de stocks	11,0	4,4	7,8	5,3	8,8	17,7
l) Ajustement statistique	0,9	...	1,1	0,2	2,0	0,8
<i>Total ...</i>	<i>182,5</i>	<i>189,7</i>	<i>213,1</i>	<i>223,6</i>	<i>229,0</i>	<i>261,5</i>
4. Exportations nettes de biens et services :						
a) Exportations totales	295,0	325,7	350,1	376,8	422,0	510,9
b) Importations totales	295,0	317,6	352,5	368,0	418,8	501,6
c) Exportations nettes	—	+ 8,1	— 2,4	+ 8,8	+ 3,2	+ 9,3
Produit national brut aux prix du marché	778,3	848,9	914,2	978,0	1.036,9	1.143,9

I - 4b. — AFFECTATION DU PRODUIT NATIONAL

(Indices des estimations aux prix de 1963)

Source : I.N.S. — Commission des Comptes nationaux.

	1964	1965	1966	1967	1968	1969
1. Consommation privée :						
a) Produits alimentaires	101	102	105	110	112	115
b) Boissons	106	109	107	112	118	125
c) Tabac	105	111	115	117	118	121
d) Vêtements et autres effets personnels	102	107	110	109	114	125
e) Loyers, taxes, eau	102	105	107	109	111	113
f) Chauffage et éclairage	90	98	99	103	113	119
g) Articles ménagers durables	112	119	124	125	135	151
h) Entretien de la maison	103	106	107	110	114	117
i) Soins personnels et hygiène	102	110	112	115	127	134
j) Transports	109	120	125	131	143	156
k) Communications P.T.T.	108	114	123	132	141	151
l) Loisirs	106	110	112	117	120	127
<i>Total ...</i>	<i>103</i>	<i>108</i>	<i>111</i>	<i>114</i>	<i>121</i>	<i>127</i>
2. Consommation publique :						
a) Rémunérations et pensions	105	113	119	124	126	133
b) Biens et services	101	101	102	111	121	138
c) Intérêt imputé des bâtiments administratifs et des établissements d'enseignement de l'Etat (y compris les amortissements)	109	117	121	135	146	154
<i>Total ...</i>	<i>104</i>	<i>110</i>	<i>114</i>	<i>121</i>	<i>126</i>	<i>135</i>
3. Formation intérieure brute de capital :						
a) Agriculture, sylviculture et pêche	110	116	126	115	124	128
b) Industries extractives	96	93	78	70	83	86
c) Industries manufacturières	99	110	126	123	111	130
d) Construction	89	94	109	116	108	118
e) Electricité, gaz et eau	108	126	149	188	167	167
f) Commerce, banques, assurances	99	97	110	106	112	123
g) Immeubles d'habitation	144	151	136	134	127	129
h) Transports et communications	101	118	125	137	134	132
i) Pouvoirs publics (à l'excl. de l'enseignement)	142	106	123	150	179	194
j) Enseignement	89	85	100	95	102	101
k) Autres services	99	99	117	126	126	155
<i>Total ...</i>	<i>119</i>	<i>119</i>	<i>129</i>	<i>130</i>	<i>130</i>	<i>143</i>
4. Exportations nettes de biens et services :						
a) Exportations totales	111	120	124	133	148	171
b) Importations totales	111	118	128	132	149	173
Produit national brut aux prix du marché (prix de 1963)	106,8	110,9	114,2	118,5	122,7	130,7

Références bibliographiques :

Population : *Annuaire statistique de la Belgique*. — *Bulletin de Statistique de l'I.N.S.* — Publications du Centre National de Calcul Mécanique. — Recensement général de la population, de l'industrie et du commerce au 31 décembre 1961. — « Centre de Recherches économiques » de Louvain. — *Annuaire démographique* (O.N.U.) — *Revue internationale du Travail* (B.I.T.). — *Annuaire des Statistiques du Travail* (B.I.T.). — *Ministère de l'Emploi et du Travail* : « Aperçu de l'évolution active belge pour la période 1948-1960 ».

Revenu national et P.N.B. : *Annuaire statistique de la Belgique*. — *Bulletin de Statistique de l'I.N.S.* — *Séries statistiques de Bruxelles* (DULBEA). — *I.R.E.S.* — *International Financial Statistics* (F.M.I.). — *Principaux indicateurs économiques* (O.C.D.E.). — *Données statistiques* (Conseil de l'Europe). — *Yearbook of International Accounts Statistics* (O.N.U.). — *Statistiques Economiques belges 1950-1960*. — *Bulletin général de statistiques de l'Office Statistique des Communautés européennes*.

II. — EMPLOI ET CHOMAGE

1. — INDICES DE L'EMPLOI DANS L'INDUSTRIE (ouvriers)

Base 1963 = 100 ¹

Source : Ministère de l'Emploi et du Travail.

Moyennes mensuelles ou mois	Indice général	Industries extractives	Industries manufacturières							Textiles (sans confection)	Construc- tion
			Ensemble	Métallurgie de base	Fabrications métalliques			Construction de matériel de transport			
					Fabrications de produits métalliques à l'exclusion des machines et du matériel de transport	Construction de machines à l'exclusion des machines électriques	Construction de machines, appareils et fournitures électriques				
1964	104,0	101,8	103,0	101,6	102,1	102,2	108,8	103,9	99,6	107,9	
1965	101,7	95,2	101,7	101,2	98,4	105,2	114,1	104,6	94,4	103,7	
1966	100,5	80,9	101,8	96,0	101,3	102,9	103,1	107,7	98,9	102,1	
1967	98,2	73,0	98,7	88,3	99,7	98,3	96,6	104,7	96,5	103,8	
1968	95,7	64,1	96,9	86,9	94,2	96,6	96,7	104,1	92,8	99,4	
1966 4 ^e trimestre .	100,9	77,7	102,2	93,2	103,5	103,2	103,2	108,9	98,6	103,2	
1967 1 ^{er} trimestre .	98,8	76,4	100,3	89,6	101,8	100,9	100,2	106,3	100,0	99,0	
2 ^e trimestre .	98,6	74,4	98,7	88,5	98,7	97,2	97,3	106,0	96,6	105,3	
3 ^e trimestre .	98,3	71,9	98,1	86,8	98,7	96,8	96,2	104,5	92,8	107,6	
4 ^e trimestre .	97,0	69,9	97,6	87,4	99,1	96,9	95,8	100,7	94,6	103,1	
1968 1 ^{er} trimestre .	93,8	67,9	95,7	86,1	95,8	94,9	93,8	100,8	93,5	93,8	
2 ^e trimestre .	95,1	66,6	95,7	86,5	93,2	95,6	94,7	102,1	92,4	100,4	
3 ^e trimestre .	96,6	64,6	97,1	86,7	93,2	96,8	96,6	105,7	92,6	103,3	
4 ^e trimestre .	96,8	63,2	98,3	88,6	94,6	98,8	101,7	108,0	92,7	100,5	
1967 Décembre	95,4	69,4	97,1	87,0	98,2	96,8	95,2	102,0	94,3	96,4	
1968 Janvier	93,7	68,5	96,2	86,5	97,1	95,4	93,7	101,3	93,8	91,2	
Février	93,7	67,9	95,5	86,0	95,1	95,1	93,4	100,1	93,4	93,6	
Mars	94,2	67,4	95,5	85,9	95,3	94,2	94,3	100,9	93,4	96,4	
Avril	94,7	67,1	95,5	86,3	93,9	95,4	94,3	100,1	92,6	99,1	
Mai	95,1	66,6	95,8	86,4	93,2	95,1	95,1	102,5	92,4	99,6	
Juin	95,6	66,2	96,0	86,7	92,6	96,3	94,9	103,6	92,3	102,4	
Juillet	95,9	65,6	96,4	86,6	93,0	96,6	94,3	104,5	91,9	101,7	
Août	96,5	64,9	96,9	86,7	92,7	95,4	96,2	106,0	92,6	103,9	
Septembre ...	97,4	63,4	98,1	86,9	94,1	98,4	99,0	106,5	93,3	104,3	
Octobre	97,4	63,4	98,4	89,0	95,0	98,7	99,9	108,1	92,1	102,8	
Novembre	96,9	63,1	98,3	88,9	94,4	98,9	102,1	107,6	92,6	100,9	
Décembre	96,2	63,4	98,2	87,9	94,6	98,9	103,0	108,2	93,4	97,5	

¹ Indices sur base 1964 = 100 convertis en indices base 1963 = 100.

II - 2. — DEMANDES ET OFFRES D'EMPLOI

(milliers d'unités)

Source : Office National de l'Emploi.

	Demandes d'emploi ¹							Offres d'emploi	
	Chômeurs complets indemnisés				Chômeurs occupés par les pouvoirs publics	Demandeurs d'emploi libres inoccupés		reçues ²	en suspens ¹
	à aptitude normale		à aptitude partielle ou très réduite	Total		ayant moins de 20 ans	ayant 20 ans ou plus		
	ayant moins de 20 ans	ayant 20 ans ou plus							
1964	13,4		37,0	50,4	6,3	4,1		13,9	13,1
1965	19,5		35,9	55,4	6,9	6,5		13,7	8,4
1966	2,5	23,1	35,9	61,5	6,6	2,4	5,7	13,3	7,5
1967	5,2	41,2	38,9	85,3	6,7	2,8	6,3	11,9	4,4
1968	5,2	53,4	44,1	102,7	7,0	2,6	6,4	13,4	4,9
1969	2,8	36,2	46,3	85,3	6,5	1,3	4,6	16,0	11,6
1970	2,1	24,0	45,2	71,3	6,3	1,1	4,0	17,8 ³	23,9 ³
1969 1 ^{er} trimestre	3,9	53,2	47,0	104,2	5,6	1,3	5,7	16,6	7,3
2 ^e trimestre	2,0	36,1	45,4	83,5	6,9	0,9	4,0	18,4	12,0
3 ^e trimestre	1,8	27,7	46,1	75,6	7,2	1,6	4,1	15,0	13,9
4 ^e trimestre	3,3	28,0	46,7	78,0	6,2	1,5	4,3	14,1	13,2
1970 1 ^{er} trimestre	2,1	29,1	47,1	78,2	5,3	0,9	4,4	Nouvelle série ³	
2 ^e trimestre	1,4	23,1	44,8	69,3	6,7	0,8	3,8	22,9	23,3
3 ^e trimestre	1,6	20,9	43,8	66,3	7,0	1,5	3,7	19,6	28,3
4 ^e trimestre	3,4	23,3	44,4	71,1	6,4	1,5	4,0	15,1	25,0
1971 1 ^{er} trimestre	3,5	24,2	46,4	74,1	5,7	1,2	3,9	13,5	19,0
1970 Mai	1,4	23,0	45,4	69,8	6,7	0,7	3,8	17,1	15,7
Juin	1,2	19,3	44,4	64,9	6,9	0,9	3,4	18,4	28,4
Juillet	1,5	21,9	44,6	68,0	7,0	1,2	3,6	20,5	29,9
Août	1,3	20,5	43,5	65,3	7,0	1,6	3,8	12,0	26,7
Septembre	2,0	20,3	43,3	65,6	7,0	1,6	3,7	15,5	24,4
Octobre	3,0	21,1	43,3	67,4	7,0	1,6	3,9	17,9	23,8
Novembre	3,2	22,4	44,2	69,8	6,4	1,5	4,1	15,4	22,0
Décembre	4,1	26,3	45,8	76,2	5,7	1,3	3,9	13,3	19,5
1971 Janvier	4,0	26,3	46,4	76,7	5,3	1,3	4,0	11,7	15,5
Février	3,6	24,4	46,7	74,7	5,6	1,2	3,9	17,2	15,6
Mars	3,0	21,9	45,9	70,8	6,2	1,1	3,9	15,4	15,6
Avril	2,7	20,4	44,9	68,0	6,9	1,0	3,6	18,7	15,9
Mai	2,3	18,8	44,4	65,5	7,0	1,0	3,4	17,9	16,0
								15,8	15,7

¹ Pour les données annuelles ou trimestrielles : moyenne mensuelle des données à fin de mois. Pour les données mensuelles : fin de mois.

² Il s'agit des offres reçues pendant le mois. Pour les données annuelles ou trimestrielles : moyenne mensuelle des offres reçues pendant l'année ou le trimestre.

³ Nouvelle série suite à l'entrée en vigueur, le 1-1-1970 de l'arrêté royal du 5-12-1969 relatif à la déclaration de licenciements collectifs et à la notification des emplois vacants. Cet arrêté impose notamment aux entreprises qui occupent au moins 20 travailleurs de notifier à l'Office National de l'Emploi tout emploi vacant depuis trois jours ouvrables au moins.

II - 2. — DEMANDES ET OFFRES D'EMPLOI ¹

(milliers d'unités)

Source : Office National de l'Emploi.

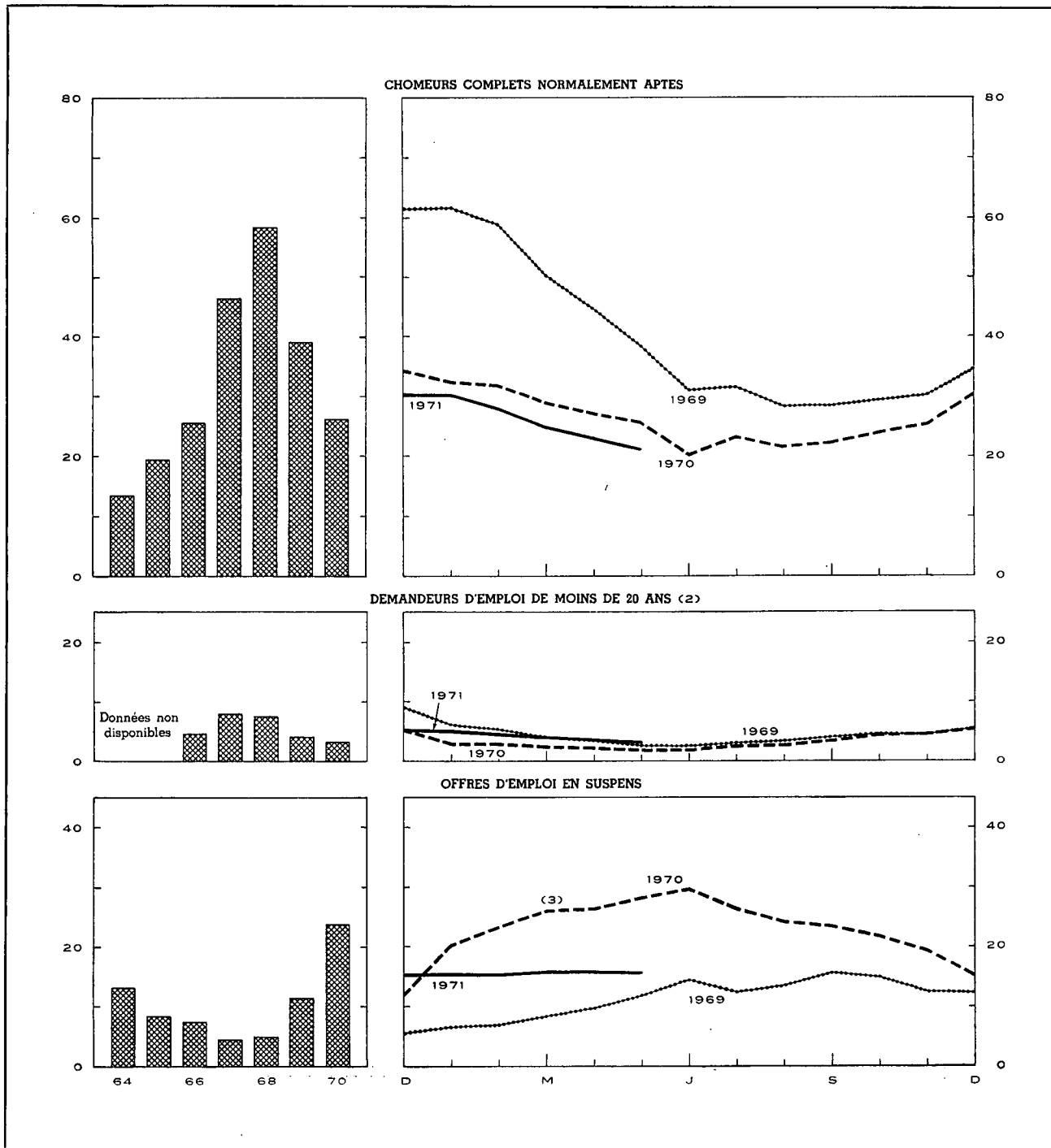

¹ Pour les données annuelles : moyenne mensuelle des données à fin de mois. Pour les données mensuelles : fin de mois.

² Chômeurs complets normalement aptes et demandeurs d'emploi libres inoccupés.

³ Entrée en vigueur le 1^{er} janvier 1970 de l'arrêté royal du 5 décembre 1969 relatif à la déclaration de licenciements collectifs et à la notification des emplois vacants. Cet arrêté impose notamment aux entreprises qui occupent au moins 20 travailleurs de notifier à l'Office national de l'Emploi tout emploi vacant depuis trois jours ouvrables au moins.

III. — AGRICULTURE ET PECHE

1. — PRODUCTION AGRICOLE

Sources : Ministère de l'Agriculture (production végétale). — I.N.S. (superficie agricole utilisée, nombre d'animaux et production animale).

	1964	1965	1966	1967	1968	1969	1970
Superficie agricole utilisée ¹ (milliers d'hectares)							
Céréales panifiables	259	263	244	229	232	224	207
dont : froment	214	226	211	197	201	197	181
seigle	41	33	29	26	26	21	20
Céréales non panifiables	238	252	258	258	249	249	255
Plantes industrielles	106	95	92	95	107	109	101
Plantes racines et tuberculifères	94	89	90	91	81	77	80
Légumes cultivés pour la graine	10	10	9	8	8	8	7
Prés et prairies	799	795	795	794	791	788	795
Divers	109	98	102	102	96	98	97
Total ...	1.615	1.602	1.590	1.577	1.564	1.553	1.542
Production végétale (milliers de tonnes)							
Froment	900	854	650	828	839	754	708
Autres céréales	1.064	962	896	1.129	1.033	968	843
Betteraves sucrières	3.515	2.748	2.858	3.615	4.108	4.217	3.868
Lin (graines et paille)	283	190	167	105	108	112	48
Chicorée à café	68	46	29	32	40	43	56
Pommes de terre	1.755	1.419	1.475	1.943	1.566	1.253	1.373
Nombre d'animaux ¹ (milliers d'unités)							
Chevaux agricoles	120	108	94	85	86	81	73
Total des bovidés	2.657	2.725	2.767	2.753	2.799	2.839	2.887
dont : vaches laitières	996	1.007	1.016	1.026	1.064	1.072	1.052
Porcs	1.809	1.824	1.948	2.300	2.479	2.780	3.722
Production animale							
Livraisons de lait aux laiteries (millions de litres)	1.712	1.953	2.199	2.403	2.585	2.475	2.355
Abattages (poids net de la viande - milliers de tonnes)	429	461	500	548	586	608	704

¹ Recensement au 15 mai de chaque année.

III - 2. — PECHE MARITIME

Principales espèces de poissons débarqués dans les ports belges

(moyennes mensuelles en tonnes)

Source : I.N.S.

	1964	1965	1966	1967	1968	1969	1970
Aiglefin	281	233	141	130	136	361	346
Cabillaud	630	1.124	1.052	1.322	1.695	1.176	859
Plie	322	294	442	516	450	376	398
Sole	201	263	329	412	356	309	320
Raie	319	280	182	178	219	231	199
Hareng	134	112	61	30	11	38	62
Crevettes	75	72	80	104	80	114	114

Références bibliographiques : Revue de l'Agriculture (Ministère de l'Agriculture). — Statistiques agricoles (I.N.S.). — Annuaire statistique de

la Belgique. — Données statistiques (Conseil de l'Europe). — Bulletin mensuel : Economie et statistiques agricoles (F.A.O.).

IV. — INDUSTRIE

IV - 0. — RESULTATS DES ENQUETES DE LA CONJONCTURE *

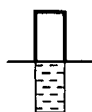

Solde des pourcentages des réponses signalant respectivement « en hausse » et « en baisse » pour les questions A, B et C
 Solde des pourcentages des réponses signalant respectivement « Supérieur » et « Inférieur » à la normale pour les questions D et E

A. - INSCRIPTIONS DE COMMANDES MARCHÉ INTERIEUR

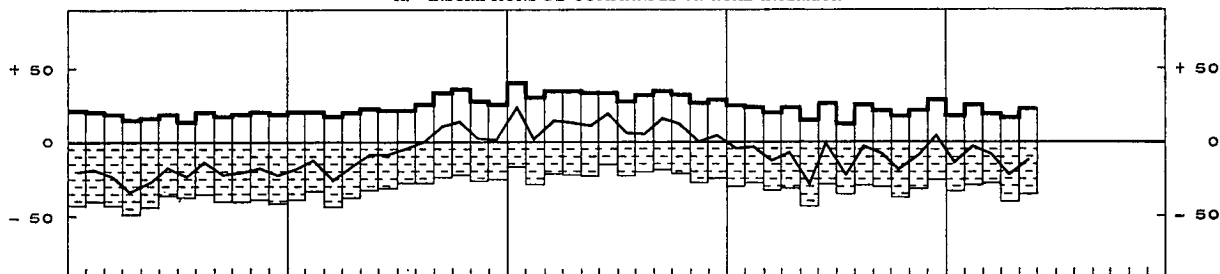

B. - INSCRIPTIONS DE COMMANDES A L'EXPORTATION

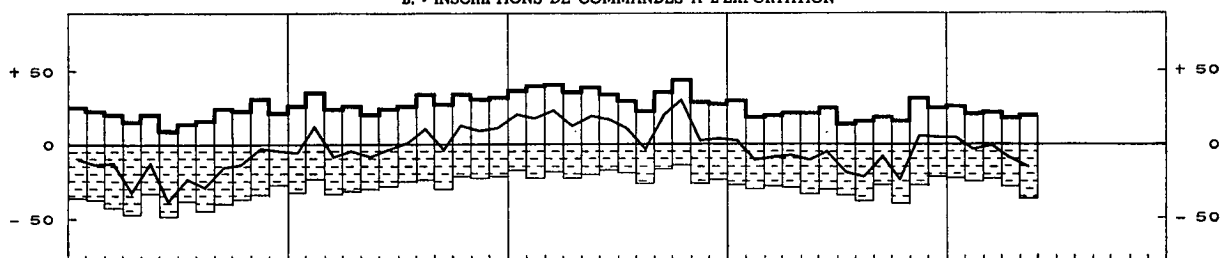

C. - EVOLUTION DES PRIX DE VENTE

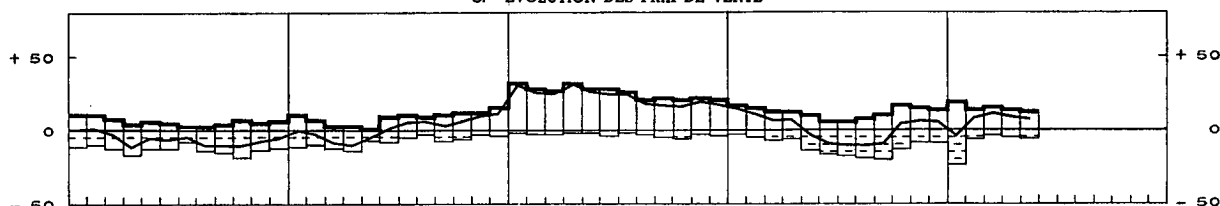

D. - APPRECIATION DU CARNET DE COMMANDES

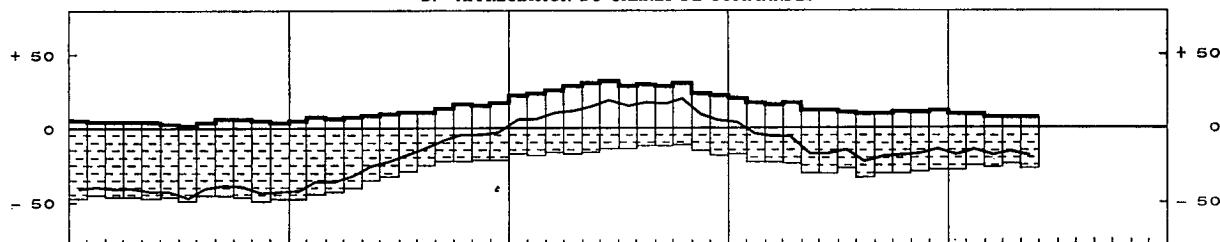

E. - APPRECIATION DU STOCK DE PRODUITS FINIS

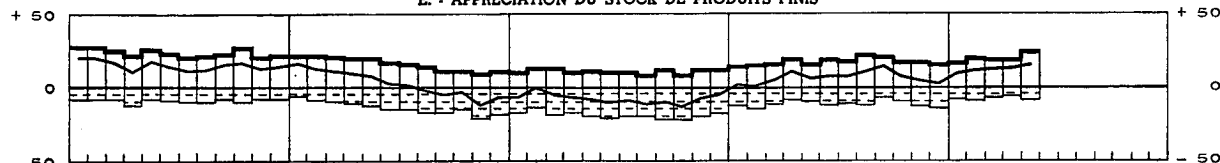

F. - DUREE MOYENNE ASSUREE DE L'ACTIVITE (EN MOIS)

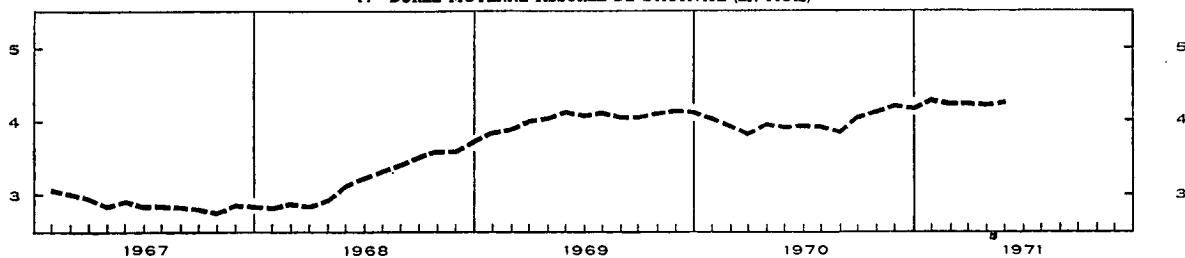

* Ces données comprennent les secteurs suivants : agglomérés de ciment, bois, céramique de construction, ciment, chimie, cuir, fabrications métalliques, métaux non ferreux, papier, raffineries de pétrole, sidérurgie, terre cuite, textile et verre. Elles ne comprennent pas la chimie en 1967

et en 1968. Les réponses des participants sont pondérées par les chiffres d'affaires et indiquent pour les questions de A à E la variation par rapport au mois précédent.

1 Mouvements saisonniers éliminés.

IV - 1. — INDICES GENERAUX DE LA PRODUCTION INDUSTRIELLE

Base 1963 = 100

Moyennes mensuelles ou mois	Indices non désaisonnalisés			Mouvement trend-cyclique
	Source : I.N.S.		Source : Agéfi	Source : I.N.S.
	Indice général *	dont : industries manufacturières seules	Indice général	Indice général *
1964	107	107	107	107
1965	109	110	109	109
1966	111	114	109	111
1967	113	116	111	113
1968	119	124	121	120
1969	131	138	131	p 131
1970	p 137	p 143	134	p 138
1969 2 ^o trimestre	132	139	131	130
3 ^o trimestre	125	132	129	132
4 ^o trimestre	139	148	137	p 133
1970 1 ^{er} trimestre	130	140	129	p 135
2 ^o trimestre	p 138	p 146	137	p 137
3 ^o trimestre	p 131	p 135	133	p 140
4 ^o trimestre	p 149	p 154	138	p 142
1971 1 ^{er} trimestre	p 147	p 152	138	
2 ^o trimestre			141	
1970 Juin	p 147	p 151	137	p 137
Juillet	p 113	p 116	129	p 139
Août	p 131	p 134	132	p 140
Septembre	p 150	p 154	138	p 141
Octobre	p 155	p 160	140	p 141
Novembre	p 140	p 144	132	p 142
Décembre	p 152	p 157	142	p 143
1971 Janvier	p 135	p 139	139	p 144
Février	p 145	p 149	133	p 144
Mars	p 162	p 167	144	
Avril			p 139	
Mai			p 139	
Juin			p 145	

IV - 2. — INDICES DE LA PRODUCTION INDUSTRIELLE (Principaux secteurs)

Base 1963 = 100

Source : I.N.S.

Moyennes mensuelles ou mois	Indice général *	Industries manufacturières											Industrie chimique et industrie du caoutchouc	Raffineries de pétrole	
		Industries extractives	Industries textiles						Industrie chimique et industrie du caoutchouc	Raffineries de pétrole					
			Indice général	Industries prod. minéraux non métall. & l'excl. dérivés pétrole et charbon	Sidérurgie	Industrie des métaux non ferreux	Industrie des fabrications métalliques	Industries alimentaires et fabrication des boissons			Total	Fila- ture			Tissage
1964	107	104	107	115	115	112	104	106	101	99	105	97	110	119	110
1965	109	96	110	112	118	121	109	107	98	97	99	98	114	144	128
1966	111	86	114	112	123	122	112	112	103	99	107	102	117	172	137
1967	113	83	116	113	126	118	113	119	95	89	102	96	125	219	142
1968	119	76	124	115	145	129	116	121	102	98	108	97	145	260	189
1969	131	69	138	123	163	133	135	129	110	104	118	104	171	310	235
1970	p 137	63	p 143	132	159	142	p 142	136	109	102	121	101	177	338	246
1969 1 ^{er} trimestre	127	72	133	107	161	132	130	113	111	106	118	107	165	300	232
2 ^o trimestre	132	73	139	129	165	131	133	125	115	108	123	110	176	317	233
3 ^o trimestre	125	62	132	124	155	127	130	133	95	89	103	91	166	300	235
4 ^o trimestre	139	68	148	130	172	140	147	143	118	112	128	107	175	325	242
1970 1 ^{er} trimestre	130	55	140	116	155	140	140	120	113	108	125	103	175	331	224
2 ^o trimestre	p 138	67	p 146	138	172	146	p 144	135	114	108	125	105	179	338	242
3 ^o trimestre	p 131	60	p 135	136	155	135	p 128	141	93	86	104	89	167	319	257
4 ^o trimestre	p 149	68	p 154	138	152	149	p 156	146	115	108	130	107	188	364	261
1971 1 ^{er} trimestre p	147	68	152	128	167	133	158			110		105	179		245
1970 Mars	139	70	148	127	171	141	146	128	117	110	128	110	183	334	233
Avril	140	71	149	135	179	150	144	137	122	114	134	115	182	330	237
Mai	128	61	136	137	169	138	137	122	103	96	114	94	168	307	256
Juin	p 147	69	p 151	143	167	151	p 151	147	118	115	129	106	188	378	232
Juillet	p 113	49	p 116	126	146	119	p 104	140	76	59	102	61	151	279	264
Août	p 131	63	p 134	136	149	138	p 127	139	90	90	85	95	165	309	256
Septembre	p 150	68	p 154	146	169	147	p 154	144	114	108	125	111	186	369	250
Octobre	p 155	72	p 160	146	164	154	p 161	155	119	110	133	113	195	382	242
Novembre	p 140	66	p 144	132	131	147	p 146	143	108	100	122	102	177	345	262
Décembre	p 152	65	p 157	135	161	145	p 161	141	119	116	133	105	192	365	278
1971 Janvier	p 135	64	p 139	116	169	131	p 151	p 116		103		100	p 178		254
Février	p 145	65	p 149	115	159	130	p 154	p 124		104		108	p 169		230
Mars	p 162	74	167	153	171	138	170	144		122		106	190		251

* Non compris la construction.

IV - 2. — INDICES DE LA PRODUCTION INDUSTRIELLE (I.N.S.)

Base 1963 = 100

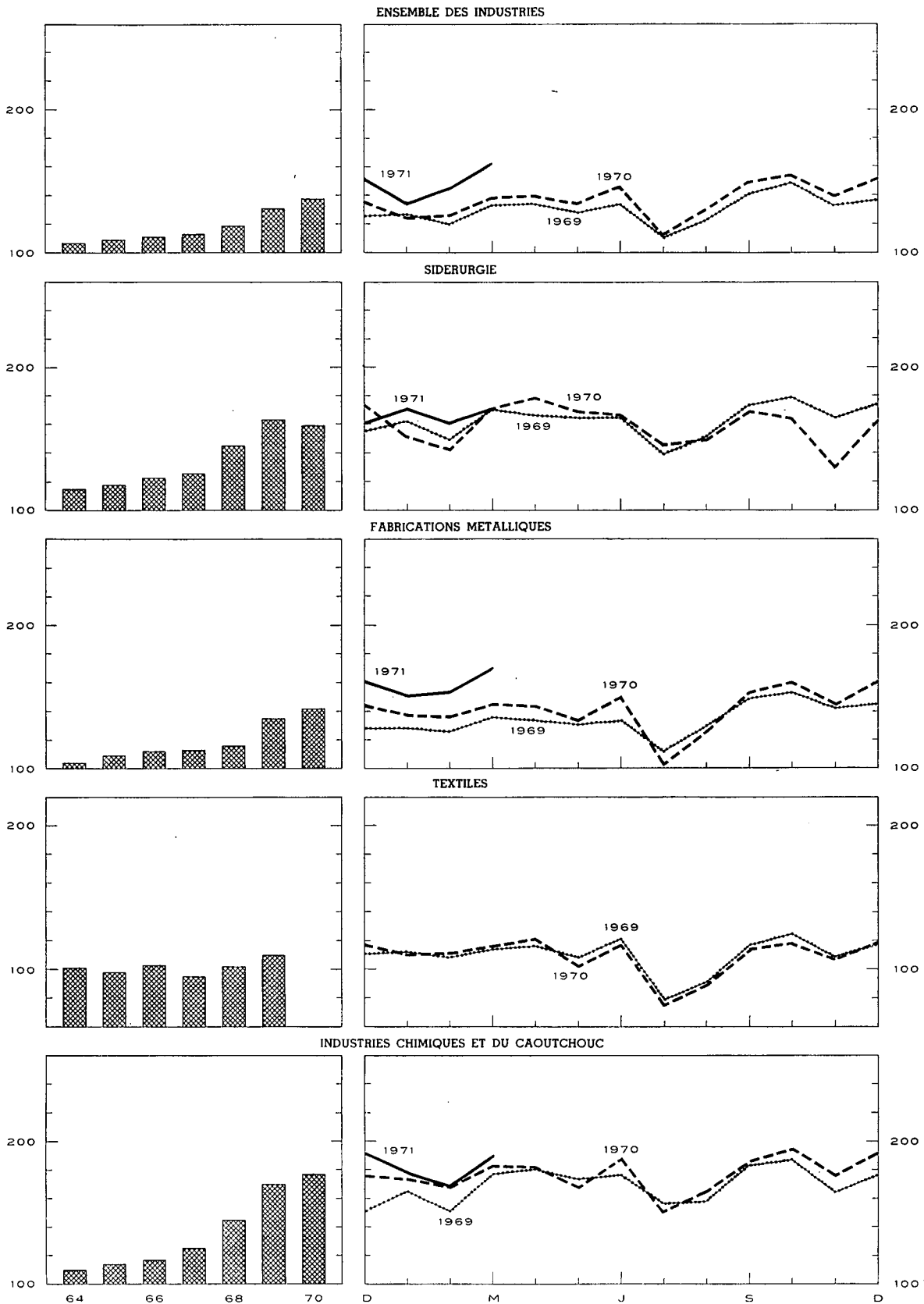

IV - 3. — ENERGIE

Sources : Administration des Mines [col. (1), (2) et (5)] — Administration de l'Energie [col. (8)] — Calculs B.N.B. [col. (4)] — I.N.S. [col. (8), (9), (7) et (9)].

Moyennes mensuelles ou mois	Houille					Electricité	Pétroles bruts	Gaz	
	Production	Stock sur le carreau des char- bonnages à fin de période	Importations nettes	Consom- mation apparente de houille cru ¹	Rendement journalier par ouvrier fond et surface	Production	Mise en œuvre	Production de gaz manufacturé	Importations de gaz naturel
	(1)	(2)	(3)	(4)	(5)	(6)	(7)	(8)	(9)
1964	1.775	1.489	407	2.504	1.155	1.623	1.112	244	...
1965	1.649	2.419	422	2.393	1.212	1.697	1.300	272	...
1966	1.458	3.046	417	2.188	1.270	1.793	1.383	244	...
1967	1.369	2.644	364	2.140	1.336	1.884	1.440	267	23
1968	1.234	1.735	464	2.242	1.418	2.088	1.913	261	100
1969	1.100	631	479	2.211	1.506	2.303	2.379	210	249
1970	947	215	593	2.099	1.599	2.413	2.485	173	351
1969 1 ^{er} trimestre	1.219	1.578	455	2.267	1.472	2.334	2.342	277	222
2 ^e trimestre	1.145	1.381	482	2.267	1.489	2.164	2.358	194	308
3 ^e trimestre	951	1.069	437	1.990	1.503	2.090	2.372	174	152
4 ^e trimestre	1.085	631	541	2.316	1.567	2.621	2.443	195	315
1970 1 ^{er} trimestre	784 ^a	514	713	2.085	1.429 ^a	2.536	2.263	176	325
2 ^e trimestre	1.037	344	599	2.253	1.621	2.338	2.445	184	317
3 ^e trimestre	913	238	509	1.969	1.617	2.157	2.596	169	310
4 ^e trimestre	1.054	215	550	2.094	1.673	2.616	2.635	162	452
1971 1 ^{er} trimestre	1.071	357			1.690	2.684			
1970 Mai	924	415	407	1.920	1.618	2.236	2.592	191	298
Juin	997	344	684	2.291	1.578	2.282	2.343	175	279
Juillet	803	289	462	1.901	1.664	2.078	2.670	159	289
Août	915	265	546	1.989	1.591	2.117	2.589	173	316
Septembre	1.020	238	518	2.016	1.595	2.276	2.529	173	326
Octobre	1.084	237	512	2.142	1.635	2.544	2.449	169	412
Novembre	1.033	218	511	1.983	1.685	2.518	2.648	152	430
Décembre	1.046	215	626	2.158	1.699	2.786	2.808	165	513
1971 Janvier	1.038	245	466	1.861	1.682	2.767	2.568		
Février	1.027	280			1.716	2.492	2.328		
Mars	1.147	357			1.673	2.794			
Avril	p 686 ^a	p 288			p 1.384 ^a	2.505			
Mai	p 868	p 304			p 1.574				

¹ Production de houille + importations nettes de charbon, de coke et d'agglomérés + la variation des stocks (1,3 tonne de coke ou 0,9 tonne d'agglomérés = 1 tonne de houille crue).

² Grèves.

IV - 4. — METALLURGIE

Sources : I.N.S. [col. (1) et (2)] — Fabrimétal [col. (8) à (6)].

Moyennes mensuelles ou mois	Sidérurgie (milliers de tonnes)		Fabrications métalliques (milliards de francs)			Expéditions totales
	Production d'acier brut	Production d'acier fini	Commandes inscrites			
			pour le marché intérieur	pour les exportations	Total	
	(1)	(2)	(3)	(4)	(5)	
1964	728	536	6,29	5,20	11,49	11,84
1965	764	559	6,58	6,02	12,60	12,76
1966	743	572	6,90	6,59	13,49	13,43
1967	810	626	6,72	6,70	13,42	13,69
1968	964	722	7,35	8,60	15,95	14,67
1969	1.070	819	8,57	11,52	20,09	18,20
1970	1.051	775				
1969 1 ^{er} trimestre	1.038	824	8,62	11,32	19,94	16,43
2 ^e trimestre	1.079	834	8,67	11,37	20,04	18,92
3 ^e trimestre	1.030	744	7,98	9,94	17,92	16,34
4 ^e trimestre	1.131	874	8,99	13,45	22,44	21,10
1970 1 ^{er} trimestre	1.012	827	8,92	12,84	21,76	19,02
2 ^e trimestre	1.148	839	9,01	13,00	22,01	21,22
3 ^e trimestre	1.044	695	8,51	11,17	19,68	18,75
4 ^e trimestre	1.000	739				
1971 1 ^{er} trimestre	p 1.099	817				
1970 Mai	1.142	803	7,66	12,76	20,42	19,59
Juin	1.103	806	9,59	13,18	22,77	22,58
Juillet	1.012	613	7,16	10,50	17,66	16,97
Août	1.006	655	8,38	10,33	18,71	15,98
Septembre	1.114	816	9,98	12,69	22,67	23,29
Octobre	1.069	819	p 11,71	p 14,76	p 26,47	p 23,16
Novembre	851	641	p 9,84	p 15,24	p 25,08	p 23,12
Décembre	1.080	757				
1971 Janvier	1.143	818				
Février	1.046	795				
Mars	p 1.109	838				
Avril	1.095 ¹					
Mai	1.115 ¹					

¹ Estimations de l'Agefi.

IV - 5. — CONSTRUCTION

(moyennes mensuelles)

Source : I.N.S.

	Production (Indices 1963 = 100) 1	Autorisations de bâtir accordées				Constructions commencées			
		Logements		Autres immeubles		Logements		Autres immeubles	
		Nombre	Milliers de mètres cubes	Nombre	Milliers de mètres cubes	Nombre	Milliers de mètres cubes	Nombre	Milliers de mètres cubes
1964	119	5.910	2.881	549	1.722	n.d.	n.d.	n.d.	n.d.
1965	115	5.210	2.583	547	2.035	n.d.	n.d.	n.d.	n.d.
1966	118	6.192	3.023	724	2.096	n.d.	n.d.	n.d.	n.d.
1967	125	5.767	2.773	714	2.154	n.d.	n.d.	n.d.	n.d.
1968	118	5.328	2.598	585	1.994	3.950	2.004	439	1.376
1969	125	6.095	3.074	856	2.426	4.656	2.374	641	1.721
1970	138	5.035	2.506		2.799	3.562	1.861		1.949
1968 4 ^e trimestre	121	5.292	2.583	597	2.268	4.447	2.204	508	2.071
1969 1 ^{er} trimestre	123	5.783	2.869	650	2.063	3.801	1.765	440	1.396
2 ^e trimestre	124	6.739	3.537	1.023	2.667	5.512	2.932	713	2.006
3 ^e trimestre	124	6.552	3.315	1.020	2.930	5.449	2.877	807	1.956
4 ^e trimestre	128	5.309	2.574	732	2.043	3.862	1.923	602	1.527
1970 1 ^{er} trimestre	131	4.742	2.373	599	2.331	2.851	1.446	405	1.787
2 ^e trimestre	136	5.806	2.945	904	3.899	4.984	2.657	646	1.965
3 ^e trimestre	142	5.596	2.647	724	2.717	3.681	1.955	579	1.845
4 ^e trimestre	145	3.998	2.058		2.247	2.732	1.386		2.199
1970 Février	131	5.005	2.501	585	2.817	2.150	1.100	355	1.860
Mars	132	5.111	2.563	660	2.280	4.521	2.284	560	1.938
Avril	134	6.644	3.444	1.013	3.861	5.301	2.791	682	1.977
Mai	135	5.503	2.647	788	4.059	4.312	2.441	590	1.896
Juin	138	5.270	2.743	911	3.777	5.340	2.739	665	2.022
Juillet	141	6.603	2.945	823	2.629	2.807	1.539	536	1.403
Août	142	5.219	2.436	742	2.847	3.904	2.084	634	1.908
Septembre	143	4.965	2.560	606	2.675	4.333	2.241	568	2.224
Octobre	144	4.421	2.310	563	2.148	2.951	1.419	870	2.067
Novembre	145	3.598	1.781	400	2.301	2.595	1.476	456	2.865
Décembre	146	3.975	2.084		2.293	2.650	1.262		1.666
1971 Janvier	147								
Février	148								

1 Mouvement trend-cyclique. L'indice porte sur les travaux publics et privés.

IV - 6. — EVOLUTION COMPAREE DE LA PRODUCTION INDUSTRIELLE DES PAYS DE LA C.E.E.

Indices généraux de la production industrielle (ajustés pour variations saisonnières)

Base 1968 = 100

Source : O.C.D.E.

	Ensemble des pays C.E.E.			Belgique			Allemagne occidentale ¹		
	1968	1969	% variat. *	1968	1969	% variat. *	1968	1969	% variat. *
1 ^{er} trimestre	125	140	+ 12,0	117	128	+ 9,6	120	140	+ 16,7
2 ^e trimestre	122	144	+ 18,0	119	130	+ 9,9	125	144	+ 15,2
3 ^e trimestre	132	144	+ 9,1	121	132	+ 9,0	130	144	+ 10,8
4 ^e trimestre	137	145	+ 5,8	124	134	+ 8,1	136	150	+ 10,8
	1969	1970		1969	1970		1969	1970	
1 ^{er} trimestre	140	152	+ 8,6	128	136	+ 6,4	140	153	+ 9,3
2 ^e trimestre	144	152	+ 5,6	130	138	+ 5,7	144	154	+ 6,9
3 ^e trimestre	144	151	+ 4,9	132	140	+ 6,1	144	151	+ 4,9
4 ^e trimestre	145	152	+ 4,8	134	141	+ 5,4	150	152	+ 1,3
	France			Italie			Pays-Bas		
	1968	1969	% variat. *	1968	1969	% variat. *	1968	1969	% variat. *
1 ^{er} trimestre	127	138	+ 8,7	133	143	+ 7,5	136	153	+ 12,5
2 ^e trimestre	108	142	+ 31,5	135	145	+ 7,4	141	157	+ 11,3
3 ^e trimestre	132	144	+ 9,1	136	143	+ 5,1	145	162	+ 11,7
4 ^e trimestre	138	144	+ 4,3	141	131	- 7,1	150	167	+ 11,3
	1969	1970		1969	1970		1969	1970	
1 ^{er} trimestre	138	150	+ 8,7	143	151	+ 5,6	153	171	+ 11,8
2 ^e trimestre	142	150	+ 5,6	145	149	+ 2,8	157	175	+ 11,5
3 ^e trimestre	144	149	+ 3,5	143	149	+ 4,2	162	178	+ 9,9
4 ^e trimestre	144	151	+ 4,9	131	151	+ 15,3	167	179	+ 7,2

* Pourcentage de variation par rapport à l'indice du trimestre correspondant de l'année précédente.

¹ Y compris Berlin-Ouest.

Références bibliographiques : *Annuaire statistique de la Belgique*. — *Bulletin de Statistique de l'I.N.S.* — *Annales des Mines de Belgique*. — *Revue du Travail*. — *I.R.E.S — Industrie*, revue de la F.I.B. — *Bulletin de Fobrimétal*. — *Bulletin statistique mensuel de Fédéchar*. — *Bulletin du*

M.A.E. (Administration de l'Industrie - Energie électrique). — *Energie*. — *Figaz*, circulaire d'information de la Fédération de l'Industrie du Gaz. — *Agence économique et financière*. — *La Construction*. — *Principaux indicateurs économiques* (O.C.D.E.).

IV - 6. — EVOLUTION COMPAREE DE LA PRODUCTION INDUSTRIELLE
DES PAYS DE LA C.E.E.

Indices généraux de la production industrielle (O.C.D.E.)

Base 1968 = 100

(Indices ajustés pour variations saisonnières)

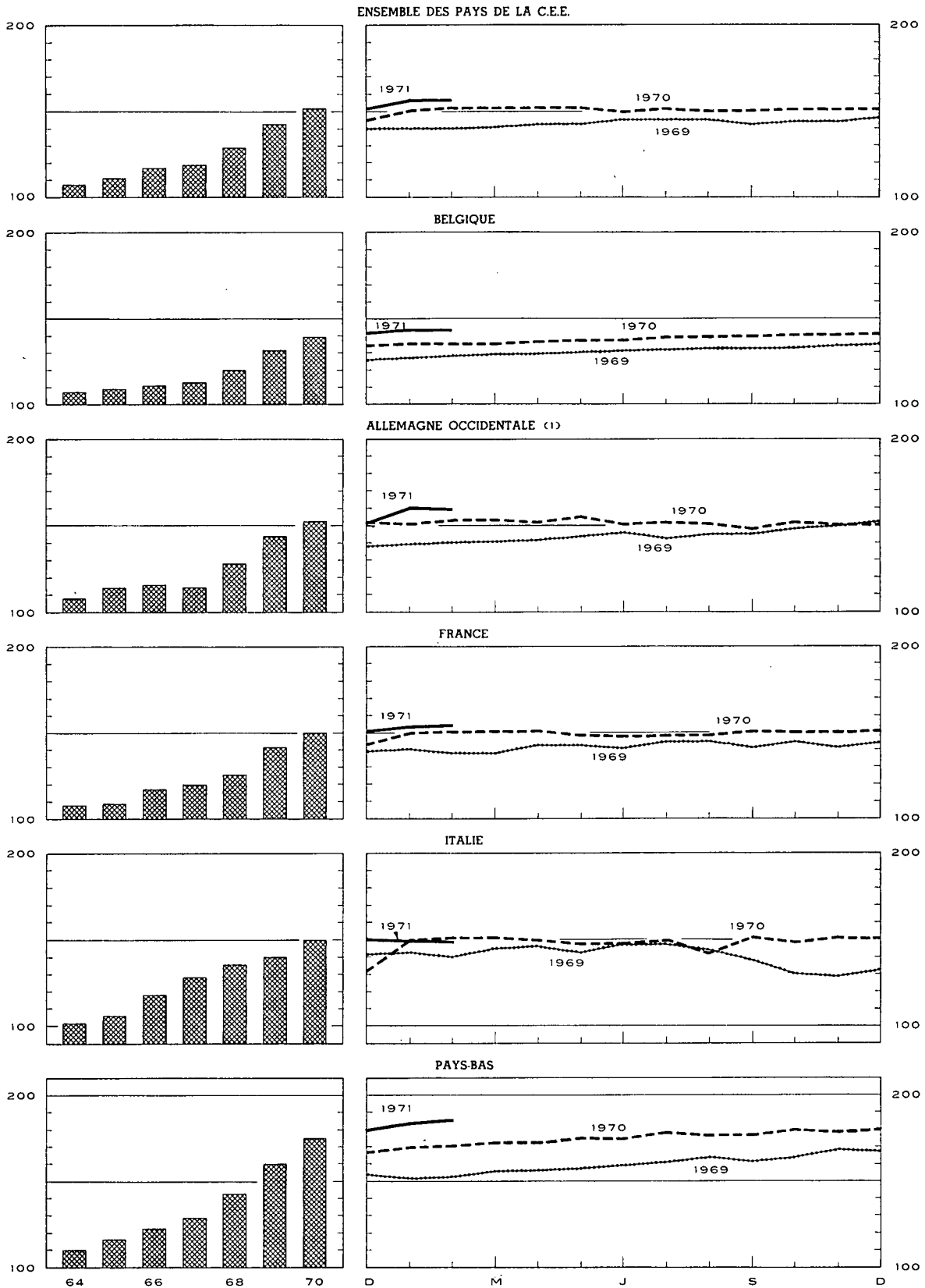

1 Y compris Berlin-Ouest.

V. — SERVICES

1. — TRANSPORTS

a. — Activité de la S.N.C.B. et de la SABENA

Sources : S.N.C.B. et SABENA.

Moyennes mensuelles ou mois	S.N.C.B.					SABENA	
	Trafic voyageurs	Trafic marchandises (wagons complets)			Trafic payant aérien régulier		
		Nombre de voyageurs- km	Nombre de tonnes-km productives 1	Tonnage total	dont :		(millions de passagers-km)
	combustibles et huiles minérales				minerais		
	(millions)		(milliers de tonnes)				
1964	753	577	5.549	2.030	1.291	135,5	16,5
1965	748	563	5.323	1.867	1.274	148,8	18,8
1966	726	519	4.943	1.650	1.222	137,8	18,4
1967	711	507	4.925	1.576	1.259	162,8	22,8
1968	681	556	5.273	1.621	1.321	164,7	25,3
1969	686	618	5.769	1.655	1.450	183,9	31,4
1970	688	651	5.931	1.592	1.508	203,9	34,4
1969 1 ^{er} trimestre	674	585	5.513	1.643	1.377	166,3	26,6
2 ^e trimestre	699	607	5.754	1.669	1.448	172,3	29,0
3 ^e trimestre	675	583	5.458	1.557	1.458	292,0	40,0
4 ^e trimestre	697	697	6.350	1.752	1.517	152,3	29,8
1970 1 ^{er} trimestre	685	596	5.313	1.372	1.315	144,3	27,9
2 ^e trimestre	693	682	6.343	1.700	1.642	205,2	34,6
3 ^e trimestre	672	655	5.942	1.627	1.554	301,1	43,2
4 ^e trimestre	704	674	6.126	1.669	1.521	165,0	31,8
1971 1 ^{er} trimestre	698	645	5.820	1.574	1.434		
1970 Mai	700	658	6.162	1.673	1.649	197,0	34,0
Juin	685	682	6.316	1.632	1.640	240,6	38,5
Juillet	663	641	5.968	1.619	1.556	316,8	45,7
Août	666	651	5.813	1.651	1.541	307,9	42,9
Septembre	687	668	6.044	1.610	1.565	278,7	41,0
Octobre	709	699	6.425	1.766	1.673	196,9	35,6
Novembre	678	667	6.086	1.669	1.467	134,7	28,5
Décembre	723	655	5.868	1.572	1.423	163,3	31,2
1971 Janvier	698	634	5.757	1.648	1.396		
Février	676	625	5.571	1.487	1.362		
Mars	720	676	6.133	1.587	1.544		
Avril		615	5.506				
Mai		592	5.363				

1 Les tonnes-km productives sont relatives aux transports commerciaux (& l'exclusion des transports en service) : c'est la somme des produits

du poids de chaque expédition par le parcours pour lequel elle a été taxée.

V - 1b. — Navigation maritime

V - 1c. — Navigation intérieure

Sources : Administration du port d'Anvers [col. (1)], du port de Gand [col. (4)], I.N.S. (autres colonnes).

Source : I.N.S.

Moyennes mensuelles ou mois	Port d'Anvers			Port de Gand			Ports de Bruges et Zeebrugge			Ensemble des trafics ¹	
	Capacité des navires entrés (milliers de tonnes de jauge)	Marchandises (milliers de tonnes métriques)		Capacité des navires entrés (milliers de tonnes de jauge)	Marchandises (milliers de tonnes métriques)		Capacité des navires entrés (milliers de tonnes de jauge)	Marchandises (milliers de tonnes métriques)		(milliers de tonnes métriques)	(millions de tonnes- km.)
		Entrées	Sorties		Entrées	Sorties		Entrées	Sorties		
	(1)	(2)	(3)	(4)	(5)	(6)	(7)	(8)	(9)	(1)	(2)
1964	4.558	3.036	1.408	165	178	78	304	99	36	6.276	509
1965	4.615	3.366	1.587	160	149	108	313	118	39	6.412	507
1966	4.761	3.376	1.514	143	148	76	337	156	40	6.633	497
1967	4.872	3.516	1.683	125	136	74	417	96	39	7.111	522
1968	5.127	4.042	1.991	131	108	97	684	304	50	7.778	554
1969	5.461	4.069	1.921	419	373	331	981	635	67	7.721	572
1970	5.658	4.565	1.946	476	463	303	1.005				
1969 1 ^{er} trimestre ..	5.194	3.928	2.069	315	193	278	918	523	56	7.468	545
2 ^e trimestre ..	5.592	4.029	1.635	418	378	283	989	676	54	8.189	606
3 ^e trimestre ..	5.487	4.149	2.034	466	403	405	1.110	668	79	7.742	570
4 ^e trimestre ..	5.569	4.169	1.894	476	519	357	905	671	78	7.487	566
1970 1 ^{er} trimestre ..	5.463	3.804	1.784	407	371	320	913	545	64	6.647	496
2 ^e trimestre ..	5.718	4.625	1.801	417	376	286	1.053	585	62	8.110	609
3 ^e trimestre ..	5.870	4.971	1.896	520	579	252	1.111			7.897	561
4 ^e trimestre ..	5.580	4.862	2.304	559	525	354	945				
1971 1 ^{er} trimestre ..	5.665			557							
1970 Avril	5.739	4.876	1.886	329	487	344	891	630	68	8.391	630
Mai	5.975	4.420	1.275	510	305	190	1.091	543	54	7.872	591
Juin	5.441	4.580	2.242	413	337	323	1.177	583	63	8.066	606
Juillet	6.033	4.984	1.742	564	546	278	1.183	704	79	7.919	535
Août	5.483	4.773	1.999	512	612	290	1.062	765	76	8.098	575
Septembre	6.094	5.155	1.947	485	578	187	1.087			7.675	573
Octobre	5.617	4.205	2.489	571	604	396	963			8.675	616
Novembre	5.587	4.994	2.105	483	616	259	1.027			7.592	544
Décembre	5.537	5.388	2.318	624	354	406	845				
1971 Janvier	5.945			581							
Février	5.288			520							
Mars	5.761			571							
Avril				446							

¹ Trafic intérieur + importations + exportations + transit.

V - 2. — TOURISME ¹

(milliers de nuitées)

Source : I.N.S.

Moyennes mensuelles ou mois	Total	dont pays de résidence habituelle					
		Belgique	France	Pays-Bas	Royaume-Uni	Allemagne occ.	U.S.A.
1964	1.843	1.355	108	82	118	57	30
1965	1.909	1.402	112	83	120	64	31
1966	1.971	1.448	107	91	117	72	34
1967	2.098	1.552	110	105	114	72	40
1968	2.083	1.560	101	115	98	72	35
1969	2.112	1.590	88	132	82	75	38
1970	2.212	1.646	91	131	106	86	42
1968 4 ^e trimestre	516	305	36	27	20	28	26
1969 1 ^{er} trimestre	397	212	30	22	17	28	21
2 ^e trimestre	1.895	1.382	115	104	94	75	41
3 ^e trimestre	5.601	4.441	194	371	192	164	63
4 ^e trimestre	533	325	37	30	25	31	27
1970 1 ^{er} trimestre	493	270	41	25	32	34	21
2 ^e trimestre	2.018	1.464	83	104	126	83	47
3 ^e trimestre	5.759	4.513	197	364	233	195	71
4 ^e trimestre	579	339	41	31	32	33	28
1969 Décembre	482	313	28	30	16	21	16
1970 Janvier	361	188	29	21	17	23	20
Février	367	189	29	21	19	25	20
Mars	750	433	64	33	59	55	24
Avril	1.317	984	62	34	74	43	31
Mai	1.975	1.382	98	113	142	71	50
Juin	2.763	2.026	89	166	161	134	61
Juillet	8.429	6.815	179	739	263	167	78
Août	7.044	5.536	304	293	289	325	68
Septembre	1.804	1.187	109	59	147	92	68
Octobre	677	360	46	36	56	43	43
Novembre	519	305	41	26	20	31	22
Décembre	542	352	36	30	20	24	18

¹ Y compris les nuitées de camping.

V - 3. — COMMERCE INTERIEUR

a. — Indices des ventes

Base 1963 = 100

Source : I.N.S.

Moyennes mensuelles ou mois	Grands magasins à rayons multiples ¹					Coopératives	Gros-sistes	Entre-prises à suc-cursales	Indices après éliminations des variations de prix et des variations saisonnières (Calculs B.N.B.)					
	Indice général	Alimen-tation	Habille-ment	Ameu-blement	Ménage ²				Indice général	Alimen-tation générale	Alimen-tation	Grands maga-sins	Coopé-ratives	Grossis-tes en alimen-tation générale
1965 *	118	115	115	121	122	112	119	135	108	104	108			
1966	125	123	120	126	132	117	123	153	111	104	106			
1967	129	131	119	121	134	120	136	178	111	104	114			
1968	136	137	124	126	145	123	145	221	114	103	120			
1969	148	150	135	133	161	124	159	281	119	100	126			
1970	164	164	147	149	183	125	173	351	127	97	133			
1968 4 ^e trimestre	162	153	146	131	168	131	158	251	115	103	127			
1969 1 ^{er} trimestre	130	147	108	132	145	122	146	250	117	100	124			
2 ^e trimestre	146	146	145	133	153	125	160	273	121	102	128			
3 ^e trimestre	140	139	126	127	156	117	156	275	120	99	121			
4 ^e trimestre	176	166	159	138	188	132	174	327	121	100	133			
1970 1 ^{er} trimestre	143	163	117	141	155	122	154	321	122	96	125			
2 ^e trimestre	158	156	153	146	169	124	174	340	126	97	134			
3 ^e trimestre	153	152	129	142	176	117	172	345	126	95	129			
4 ^e trimestre	202	185	188	167	231	140	190	399	134	101	142			
1970 Février	132	154	101	135	153	116	149	306						
Mars	152	172	132	137	158	124	162	335						
Avril	156	166	141	138	168	123	175	343						
Mai	160	156	158	154	173	123	165	340						
Juin	158	146	160	146	165	125	183	336						
Juillet	163	156	145	152	190	117	172	350						
Août	142	146	110	125	160	116	166	346						
Septembre	156	155	133	149	178	118	179	340						
Octobre	178	173	177	153	200	132	179	378						
Novembre	181	166	148	143	189	121	168	353						
Décembre	247	217	239	204	304	167	222	465						
1971 Janvier	150	173	117	147	161	115	154	414						
Février	139	164	99	142	161	111	168	382						

* A partir de 1965 nouvelle série.

¹ Y compris les ventes en supermarché à partir de 1965.

² Articles de ménage et appareils ménagers.

V - 3b. — Ventes à tempérament

1° — Résultats généraux

Source : I.N.S.

	Nombre de contrats en cours à fin de semestre (milliers)				Crédits en cours à fin de semestre (milliards de francs)				Crédit accordé au cours du semestre (milliards de francs)			
	Total	Financement par			Total	Financement par			Total	Financement par		
		vendeurs	banques	organismes de financement ou particuliers		vendeurs	banques	organismes de financement ou particuliers		vendeurs	banques	organismes de financement ou particuliers
1968 1 ^{er} semestre	1.655	1.023	142	490	20,30	8,42	5,64	6,24	8,84	4,12	2,24	2,48
2 ^e semestre	1.670	992	156	522	21,78	8,94	6,16	6,68	8,75	3,95	2,25	2,55
1969 1 ^{er} semestre	1.710	1.004	170	536	24,60	9,78	7,25	7,57	10,42	4,47	2,90	3,05
2 ^e semestre	1.715	1.026	173	516	25,37	10,08	7,75	7,54	9,29	3,89	2,60	2,80
1970 1 ^{er} semestre	1.687	1.006	174	507	25,30	9,81	8,29	7,20	8,66	3,56	2,69	2,41
2 ^e semestre	1.691	1.017	175	498	25,30	9,07	8,83	7,40	9,87	3,85	3,24	2,78

2° — Retards de paiement

	Nombre de débiteurs en retard de payer 3 termes échus et plus au cours du semestre (milliers)				Total des montants de 3 termes impayés par les débiteurs visés dans les colonnes précédentes (millions de francs)			
	Total	Financement par			Total	Financement par		
		vendeurs	banques	organismes de financement ou particuliers		vendeurs	banques	organismes de financement ou particuliers
1968 1 ^{er} semestre	50	34	1	15	96,3	44,2	10,0	42,1
2 ^e semestre	49	31	2	16	94,8	42,1	10,6	42,1
1969 1 ^{er} semestre	51	33	2	16	124,1	63,4	14,7	46,0
2 ^e semestre	54	34	2	18	111,0	50,9	13,3	46,8
1970 1 ^{er} semestre	62	41	2	19	177,5	109,2	16,4	51,9

3° — Répartition des crédits accordés au cours du semestre, par nature des marchandises

	Total	Camions, camionnettes, autobus, matériel de transport lourd		Matériel agricole, tracteurs agricoles, bétail	Autos pour transport de personnes exceptés autobus		Motos, scooters, vélos, moteurs, bicyclettes	Textiles, fourrures, vêtements	Livres	Equipement professionnel autre que articles cités antérieurement (commerce, artisanat, industrie, professions libérales)	Articles ménagers et à usage personnel non dénommés ailleurs	Services (voyages, réparations de véhicules à moteur)
		neufs	usagés		neuves	usagées						
Nombre de contrats (milliers)												
1968 1 ^{er} semestre	874	4,0	1,0	1,9	62,5	22,1	9,3	320,7	36,4	8,4	403,9	3,8
2 ^e semestre	843	4,0	0,9	2,3	53,5	20,0	9,8	319,1	39,7	8,4	380,3	5,6
1969 1 ^{er} semestre	821	4,8	1,0	2,2	72,7	22,0	10,0	247,2	45,0	8,4	404,7	3,5
2 ^e semestre	768	4,0	0,7	2,3	58,4	17,1	8,9	279,0	46,5	7,8	339,5	3,4
1970 1 ^{er} semestre	749	4,3	0,9	1,9	56,2	17,8	7,2	221,8	59,3	6,4	369,5	3,8
2 ^e semestre	886	4,1	0,8	2,1	60,3	17,7	8,4	275,0	60,3	8,9	445,5	2,7
Crédit accordé (millions de francs)												
1968 1 ^{er} semestre	8.836	602	79	162	3.617	681	66	357	127	792	2.324	29
2 ^e semestre	8.753	548	73	255	3.193	620	83	434	121	834	2.552	40
1969 1 ^{er} semestre	10.417	786	88	221	4.419	723	76	297	126	1.012	2.627	42
2 ^e semestre	9.291	704	65	301	3.573	541	68	410	123	1.023	2.438	45
1970 1 ^{er} semestre	8.664	783	93	212	3.317	560	56	245	132	992	2.232	42
2 ^e semestre	9.873	821	79	269	3.596	565	64	283	122	1.194	2.845	34
Crédit accordé — Répartition en % par rapport au total												
1968 1 ^{er} semestre	100,0	6,8	0,9	1,8	41,0	7,7	0,7	4,1	1,4	9,0	26,3	0,3
2 ^e semestre	100,0	6,3	0,8	2,9	36,5	7,1	0,9	5,0	1,4	9,5	29,2	0,4
1969 1 ^{er} semestre	100,0	7,6	0,8	2,1	42,4	7,0	0,7	2,9	1,2	9,7	25,2	0,4
2 ^e semestre	100,0	7,6	0,7	3,2	38,5	5,8	0,7	4,4	1,3	11,0	26,3	0,5
1970 1 ^{er} semestre	100,0	9,0	1,1	2,4	38,3	6,5	0,6	2,8	1,5	11,5	25,8	0,5
2 ^e semestre	100,0	8,3	0,8	2,7	36,4	5,7	0,6	2,9	1,2	12,1	28,8	0,3

Références bibliographiques : *Annuaire statistique de la Belgique*. — *Bulletin de Statistique de l'I.N.S.* — *Bulletin de la Chambre de Commerce d'Anvers*. — *I.R.E.S.* — *Statistique mensuelle du trafic international*

des ports (I.N.S.). — *Chronique des transports (bimensuel)*. — *Les transports maritimes. Etude Annuelle (O.C.D.E.)*. — *Bulletin général de Statistiques (Office statistique des Communautés européennes)*.

VI. — REVENUS

1. — REMUNERATIONS DES OUVRIERS (hommes + femmes)

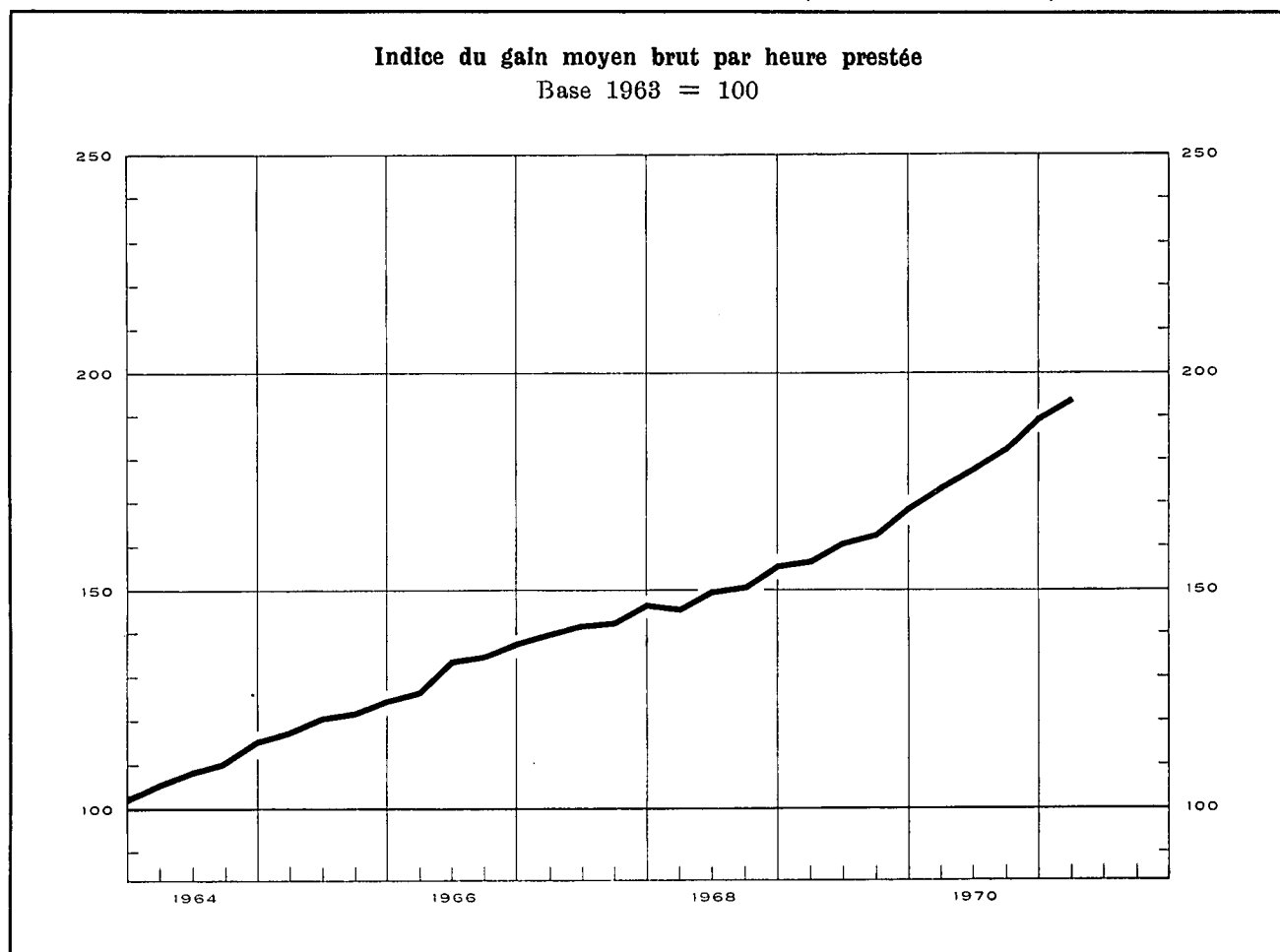

Indices des rémunérations dans l'industrie

Base 1963 = 100 *

Sources : col. (1) - (2) - (3) : B.N.B. (méthode d'établissement, voir Bulletin de novembre 1957, p. 413). — col. (4) : O.N.S.S. calculs B.N.B. (voir note). — col. (5) : I.R.E.S.

	Gain moyen brut par heure prestée (1)	Salaire horaire type 1		Indice de la masse salariale 2 (4)	Indice du coût de la main-d'œuvre 3 (5)
		Ouvrier qualifié (2)	Ouvrier non qualifié (3)		
1964	111	110	111	115	113
1965	121	119	121	122	127
1966	133	131	133	131	140
1967	143	139	143	135	152
1968	150	146	151	140	161
1969	162	158	163	154	175
1970 p	181	174	182		198
1969 Mars	157	154	159		168
Juin	161	156	162		173
Sept.	163	160	165		176
Déc.	169	162	168		183
1970 Mars ... p	174	168	174		189
Juin ... p	178	173	180		194
Sept. ... p	183	177	185		200
Déc. ... p	190	180	189		208
1971 Mars ... p	193	188	197		212

* Pour convertir les indices base 1963 = 100 en indices base 1953 = 100, il suffit de multiplier les chiffres actuels par les coefficients suivants : col. (1) : 1,675; col. (2) : 1,608; col. (3) : 1,624; col. (5) : 1,761.

1 Non compris les ouvriers du transport.

2 Il s'agit de l'indice simple des rémunérations globales allouées aux ouvriers assujettis à la sécurité sociale et appartenant aux industries extractives et manufacturières, à celles du bâtiment et de la construction

Moyennes générales des salaires horaires des ouvriers

(charges sociales comprises)

Source : F.I.B.

	Belgique (francs belges)	Allemagne occidentale	Royaume Uni	Pays-Bas	France	Italie
1964	55,98	111,3	88,3	90,4	91,8	94,4
1965	62,40	110,0	87,2	89,0	88,3	85,5
1966	68,73	105,9	85,5	89,8	85,0	80,1
1967	75,81	100,2	80,5	89,9	82,2	79,6
1968	82,92	96,2	68,3	89,3	83,7	76,3
1969	89,10	p102,4	67,8	93,7	85,0	78,0
1966 Mars-Avril ...	66,75	108,2	87,5	87,5	86,8	82,5
Sept.-Octobre .	70,70	103,8	83,5	88,7	84,8	79,1
1967 Mars-Avril ...	74,52	101,0	80,5	89,7	82,6	80,2
Sept.-Octobre .	77,09	99,4	80,6	90,1	82,9	79,4
1968 Mars-Avril ...	81,46	96,0	68,6	88,7	81,3	77,2
Sept.-Octobre .	84,38	96,5	67,9	89,9	86,8	76,5
1969 Mars-Avril ...	86,93	98,8	68,8	93,9	88,8	79,7
Sept.-Octobre .	91,26	p110,8	67,8	93,5	79,0	78,6
1970 Mars-Avril ...	96,05	p110,0	n.d.	95,8	p 80,9	p 87,3

et aux transports et communications. (Pour la définition des rémunérations globales, voir XXVe Rapport annuel O.N.S.S., p. 275.)

3 Cet indice, qui n'englobe pas les charbonnages, donne le coût horaire de la main-d'œuvre et non pas le coût par unité produite.

4 La F.I.B. publie les salaires horaires étrangers exprimés en francs belges sur la base des cours du change. Les pourcentages obtenus ne tiennent pas compte des variations de niveau des prix belges et étrangers : ils ne reflètent donc pas le rapport des salaires réels.

VI - 2. — GAINS HORAIRES BRUTS MOYENS DANS L'INDUSTRIE (hommes + femmes)

(en francs par heure)

Source : I.N.S.

Groupe et branche d'industrie	1965 octobre	1966 octobre	1967 octobre	1968 octobre	1969 avril	1969 octobre	1970 avril
<i>Industries extractives</i> ¹ :							
Extraction de charbon (fond et surface)	56,62	60,57	64,11	67,49	69,48	70,47	80,53
Carrières	48,24	53,13	54,01	56,88	59,99	61,10	65,19
Total des industries extractives	55,84	59,68	62,97	66,20	68,35	69,35	78,61
<i>Industries manufacturières</i> :							
Dépenses alimentaires (sauf boissons) ...	40,29	43,47	45,59	48,74	51,30	53,30	55,82
Boissons	44,38	47,77	50,56	54,13	56,23	59,15	60,57
Tabac	37,06	41,06	43,60	47,00	51,02	51,93	55,28
Industries textiles	37,27	41,83	44,32	46,55	49,86	51,52	53,95
Chaussures, habillement	32,45	35,97	37,66	39,90	42,29	43,67	47,00
Bois (sauf meubles)	39,93	44,71	48,00	50,69	54,21	55,62	58,72
Industrie du meuble	42,17	46,75	49,18	53,16	55,65	58,19	59,97
Papier, articles en papier	43,58	47,88	50,88	53,17	56,79	59,82	63,49
Impressions et reliures	48,06	52,17	56,79	61,45	64,48	65,12	72,33
Cuir (sauf chaussures, habillement)	37,07	40,77	43,38	46,62	48,67	50,91	53,39
Industrie du caoutchouc et des matières plastiques	43,59	48,49	51,42	54,05	58,01	60,09	63,33
Industries chimiques	49,81	56,32	59,59	61,49	64,78	67,83	72,24
Industrie du pétrole	71,33	78,36	85,10	88,22	91,89	94,01	103,01
Produits minéraux non métalliques	45,83	50,98	53,46	56,02	59,96	61,56	66,74
Industries métallurgiques de base	54,96	59,55	62,98	66,23	70,19	72,94	77,34
Fabricat. métall., à l'excl. des machines et du matériel de transport	46,13	49,44	52,12	54,88	58,63	60,08	64,16
Construction de machines, à l'exclusion des machines électriques	47,38	52,22	56,20	59,18	62,93	63,93	68,26
Industrie électrotechnique	43,99	48,80	51,19	54,46	57,15	60,11	63,37
Construction de matériel de transport ...	51,80	56,34	59,53	63,21	67,53	69,93	74,77
Total des industries manufacturières	44,03	48,58	51,36	54,22	57,57	59,54	63,25
dont : hommes	48,14	52,94	55,92	59,04	62,58	64,79	68,73
femmes	31,97	35,51	37,67	39,79	42,55	43,82	46,83
<i>Construction</i> ¹	47,30	52,82	55,71	57,89	61,06	62,22	66,56
<i>Moyenne générale pour l'industrie</i> :							
Total (hommes + femmes)	45,60	50,01	52,84	55,60	58,85	60,62	64,78
dont : hommes	48,75	53,43	56,42	59,34	62,70	64,59	69,02

¹ Hommes seulement.

Références bibliographiques : Annuaire statistique de la Belgique. — Bulletin de Statistique de l'I.N.S. — I.R.E.S. — Rapports annuels de l'O.N.S.S. — Revue du Travail. — Industrie, revue de la F.I.B. — Le

coût de la main-d'œuvre dans l'industrie européenne, Etudes et Documents, nouvelle série, n° 52, 1959 (B.I.T.). — Annuaire des statistiques du Travail (B.I.T.).

VII. — PRIX ET INDICES DE PRIX
1. — PRIX DE GROS MONDIAUX

Moyennes journalières	Froment au Canada	Café à New York Santos IV	Laine Mérimos 64S au Royaume- Uni	Coton aux Etats-Unis (15 marchés)	Caoutchouc à Londres « Spot » prix n° 1	Cuivre à Londres	Etain à Londres clôture	Ferrailles aux Etats-Unis	Pétrole brut à West-Texas
	\$ par 60 lbs	cents par lb.	d par lb.	\$ par 100 lbs	d par lb.	£ par long ton	\$ par long ton	\$ par barrel	
1964	2,22	46,7	105	32,20	20	351	1.236	34,7	2,89
1965	2,10	44,7	92	30,40	21	469	1.413	35,2	2,89
1966	2,22	40,8	101	26,40	19	555	1.296	31,0	2,89
1967	2,19	37,8	94	23,00	16	418	1.229	27,0	2,88
1968	2,09	37,4	106	27,20	19	526	1.323	27,1	2,90
1969	2,04	40,8	99	25,40	24	621	1.451	31,5	3,00
1970		54,6	86	25,10	20	589	1.537	42,0	3,02
1969 1 ^{er} trimestre	2,08	38,3	103	25,83	23	539	1.371	28,7	2,95
2 ^e trimestre	2,01	37,3	101	25,66	25	601	1.417	29,3	3,02
3 ^e trimestre	1,99	39,4	97	25,33	27	654	1.465	33,7	3,02
4 ^e trimestre	1,95	48,0	94	25,00	23	689	1.552	34,3	3,02
1970 1 ^{er} trimestre	1,95	52,6	92	24,87	23	699	1.584	43,8	3,02
2 ^e trimestre	1,91	53,9	90	25,20	20	666	1.546	43,5	3,02
3 ^e trimestre	1,87	55,8	84	25,50	18	538	1.495	40,7	3,02
4 ^e trimestre		56,0	76	24,80	18	455	1.498	40,2	3,02
1971 1 ^{er} trimestre				25,10					
1970 Mars	1,95	53,0	90	24,90	21	730	1.581	45,0	3,02
Avril	1,93	53,6	91	25,10	20	725	1.604	42,0	3,02
Mai	1,93	54,0	91	25,20	20	666	1.558	44,5	3,02
Juin	1,88	54,0	88	25,30	20	607	1.477	44,0	3,02
Juillet	1,86	54,7	88	25,60	19	568	1.458	40,5	3,02
Août	1,85	55,8	85	25,60	18	528	1.508	39,0	3,02
Septembre	1,89	57,0	80	25,30	18	519	1.519	42,5	3,02
Octobre	1,94	57,8	74	25,10	17	478	1.529	44,0	3,02
Novembre	1,94	56,3	78	24,70	18	452	1.507	38,5	3,02
Décembre		54,0	76	24,50	19	435	1.457	38,0	3,02
1971 Janvier		53,8	74	24,70	17	421	1.444	41,5	3,02
Février			74	25,10		425	1.443		3,27
Mars				25,60					

VII - 2. — INDICES DES PRIX DE GROS MONDIAUX

Base 1963 = 100

Sources : Comtel Reuter — Moody's Investors Service — Der Volkswirt.

Moyennes mensuelles ou mois	Indice Reuter	Indice Moody	Indices Schulze		
			général	industriel	alimentaire
1964	102	100	104	104	101
1965	98	103	103	105	96
1966	97	107	104	106	98
1967	94	99	100	102	96
1968	106	98	101	104	94
1969	115	107	104	108	96
1970	120	111	106	108	102
1969 1 ^{er} trimestre	112	101	103	106	95
2 ^e trimestre	115	104	103	107	95
3 ^e trimestre	115	109	104	108	96
4 ^e trimestre	118	111	106	109	98
1970 1 ^{er} trimestre	120	114	107	110	98
2 ^e trimestre	121	111	106	109	99
3 ^e trimestre	120	111	105	107	100
4 ^e trimestre	119	106	105	105	103
1971 1 ^{er} trimestre	116	104	104	106	102
1970 Mai	121	111	106	109	99
Juin	120	110	105	107	99
Juillet	121	110	105	106	99
Août	120	110	105	107	100
Septembre	120	112	105	107	102
Octobre	120	108	105	105	103
Novembre	119	104	105	105	103
Décembre	118	103	104	105	102
1971 Janvier	118	104	104	105	102
Février	116	106	104	106	102
Mars	115	102	105	107	101
Avril	115	101	105	109	100
Mai	114	101			

VII - 3. — INDICES DES PRIX DE GROS EN BELGIQUE

Base 1963 = 100 *

Source : M.A.E.

Moyennes mensuelles ou mois	Indice général	Produits agricoles			Produits industriels								Ensemble des produits industriels pris à trois stades de fabric.		
		indice général	animaux	végétaux	indice général	indigènes	importés	minéraux	métaux et prod. métall.	textiles	chimiques	matériaux de construction	matières premières	demi-produits	produits finis
1964	104,6	102,7	107,5	98,5	105,2	103,5	107,7	104,9	106,2	103,4	103,1	108,1	106,0	105,6	104,4
1965	105,8	105,8	111,3	101,0	105,8	103,4	109,7	106,9	107,9	97,5	104,0	110,7	105,4	106,0	105,9
1966	108,2	110,5	113,7	107,5	107,7	104,5	113,5	106,9	108,6	99,4	106,2	112,2	104,9	109,4	108,3
1967	107,0	110,4	114,3	106,9	106,3	104,5	107,7	105,5	106,9	95,0	106,5	119,2	99,8	107,6	109,5
1968	107,3	109,2	117,4	102,1	106,9	106,0	106,2	105,4	107,4	96,2	106,5	121,9	99,4	109,3	110,0
1969	112,6	118,1	121,5	115,2	111,3	109,5	111,7	107,5	114,8	97,7	108,4	115,2	102,3	116,9	113,4
1970	118,0	120,3	117,1	123,5	117,5	116,3	117,7	114,5	129,2	101,4	110,3	130,2	109,1	120,9	120,4
1969 1 ^{er} trimestre .	110,4	116,2	122,9	110,3	109,1	107,5	108,8	106,6	108,3	98,0	109,1	122,6	101,0	113,0	111,7
2 ^e trimestre .	112,1	118,3	123,5	113,6	110,7	108,6	111,4	106,9	112,3	97,7	107,8	125,6	102,1	116,3	112,5
3 ^e trimestre .	112,9	116,7	120,4	113,3	112,0	109,9	112,8	107,9	117,6	96,9	107,4	125,6	102,8	118,7	113,4
4 ^e trimestre .	114,9	121,4	118,9	123,6	113,5	111,7	113,9	108,4	121,0	98,3	109,3	126,7	103,2	119,7	115,9
1970 1 ^{er} trimestre .	117,5	122,8	120,1	125,3	116,3	114,3	117,5	111,7	128,2	99,1	110,2	127,6	106,6	121,8	118,8
2 ^e trimestre .	118,2	122,1	118,6	126,2	117,4	115,1	119,8	113,5	130,3	101,1	109,3	129,0	109,9	121,5	119,2
3 ^e trimestre .	117,8	118,6	114,6	122,5	117,7	116,7	117,2	115,8	129,2	101,9	109,6	131,0	110,2	120,1	121,0
4 ^e trimestre .	118,2	117,7	115,1	120,0	118,4	118,8	116,0	117,2	128,2	103,3	111,9	132,6	109,8	120,4	122,6
1971 1 ^{er} trimestre ¹	116,7	116,1	118,9	113,6	116,9	117,1	114,2	118,4	126,0	102,7	107,4	135,4	110,0	118,2	120,4
1970 Mai	118,2	122,7	119,8	125,6	117,2	114,8	119,8	113,5	130,4	100,4	108,0	128,8	109,7	121,6	119,0
Juin	118,0	120,2	116,5	123,6	117,6	115,8	118,9	113,6	129,9	102,4	109,2	130,3	110,7	120,8	119,6
Juillet	118,1	119,7	115,8	123,5	117,7	116,3	118,5	115,0	129,8	102,1	109,4	130,7	111,4	120,3	120,1
Août	117,7	118,3	113,9	122,5	117,6	116,8	116,5	115,2	129,0	102,3	109,5	131,6	109,8	119,9	121,0
Septembre ...	117,7	117,8	114,1	121,3	117,7	117,0	116,7	117,4	129,0	101,1	110,0	131,6	109,3	120,0	121,7
Octobre	117,8	117,0	113,6	120,3	118,0	119,7	114,8	117,4	128,7	102,3	110,0	132,2	109,4	120,0	122,2
Novembre	118,5	118,3	116,5	119,9	118,6	118,2	116,9	117,2	128,1	103,9	112,7	132,2	110,3	120,5	122,7
Décembre	118,3	117,7	115,2	119,9	118,6	118,5	116,1	117,1	127,7	103,8	113,0	133,0	109,6	120,6	122,9
1971 Janvier ... ¹	116,9	119,1	122,3	116,1	116,4	116,6	113,8	118,1	125,2	102,6	107,0	133,2	109,0	117,9	120,2
Février	116,5	115,1	117,2	113,3	117,0	117,4	113,8	118,8	125,7	102,6	107,4	136,5	110,2	118,1	120,5
Mars	116,6	114,1	117,2	111,4	117,4	117,4	115,2	118,4	127,0	102,8	107,9	136,5	110,8	118,5	120,6
Avril	116,5	112,9	115,8	110,4	117,5	117,4	115,7	118,2	127,1	104,1	106,8	136,5	111,2	119,4	120,3
Mai	116,5	112,1	115,5	109,0	117,7	117,5	115,9	118,2	125,9	105,7	106,8	136,5	111,9	118,9	120,6

* Indices base originale 1936-38 = 100 convertis en indices base 1963 = 100.

¹ Nouvelle série suite à l'instauration, le 1^{er} janvier 1971, de la taxe sur valeur ajoutée. Les nouveaux indices sont calculés en partant de prix nets d'impôts; les anciens prix comprenaient certaines taxes de transmission.

VII - 3. — INDICES DES PRIX DE GROS EN BELGIQUE

Base 1963 = 100

PRODUITS INDUSTRIELS INDIGENES ET IMPORTES

Source : M.A.E.

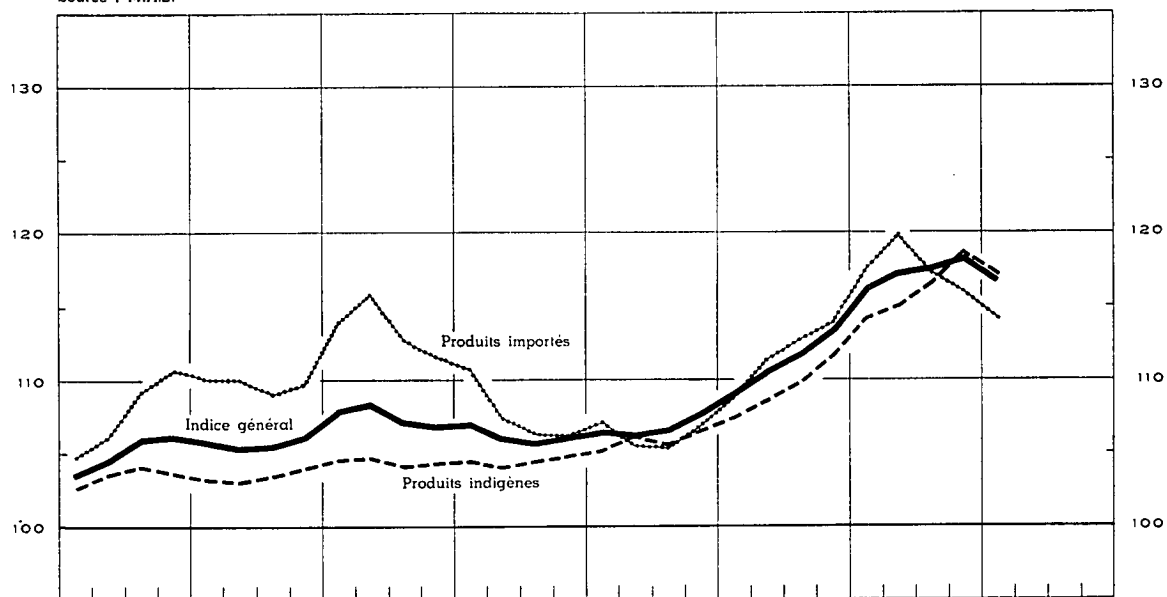

PRODUITS INDUSTRIELS INDIGENES ET IMPORTES

Prix à trois stades de fabrication

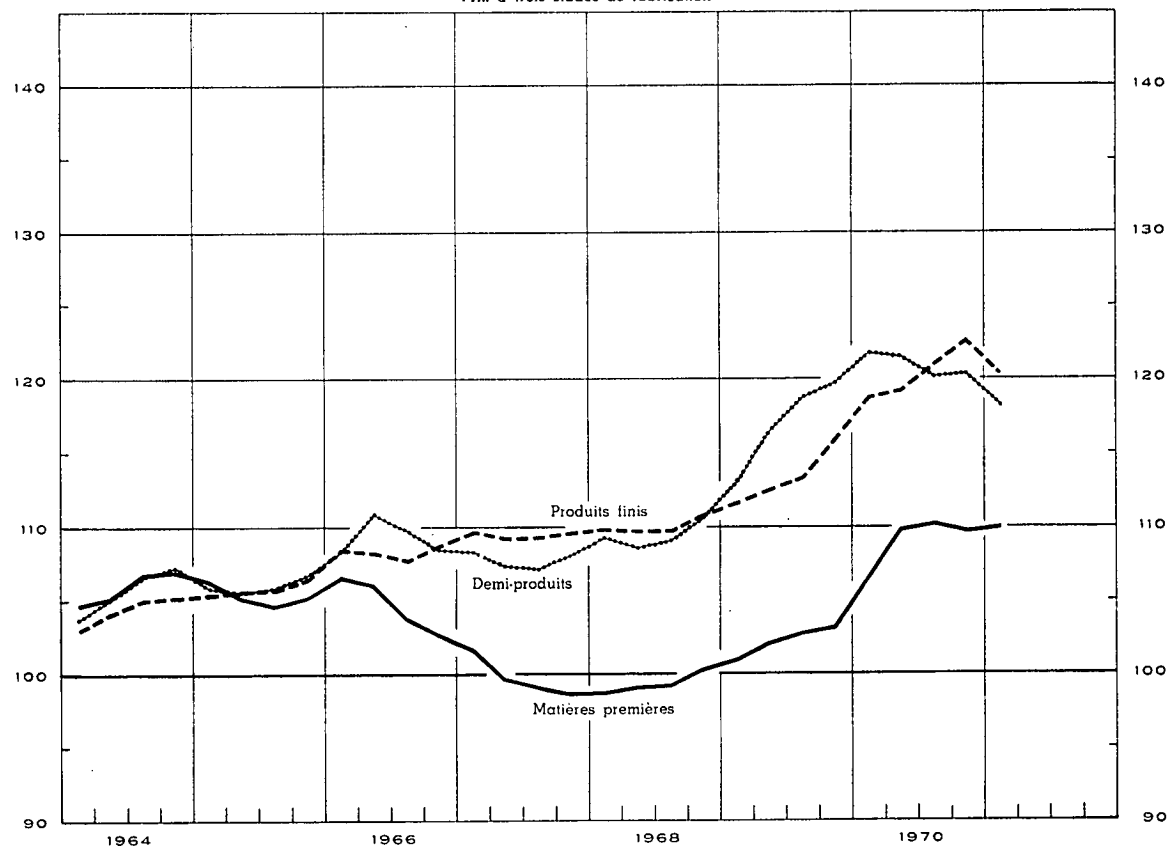

VII - 4. — INDICES DES PRIX A LA CONSOMMATION EN BELGIQUE

Base 1966 = 100

Source : M.A.E.

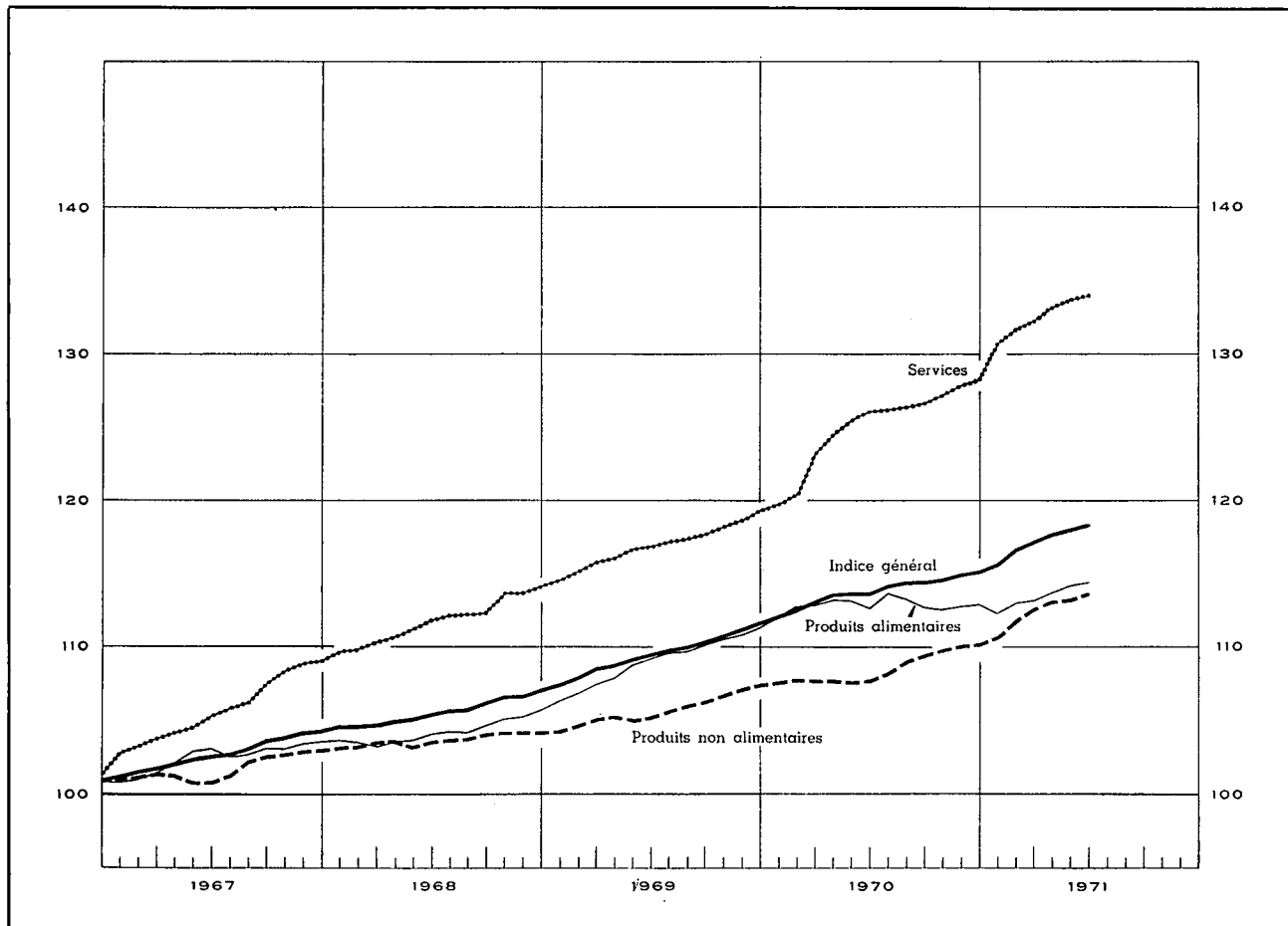

Moyennes mensuelles ou mois	Indice général		Produits alimentaires		Produits non alimentaires		Services	
	1970	1971	1970	1971	1970	1971	1970	1971
1966	100,00		100,00		100,00		100,00	
1967	102,91		102,52		101,84		105,83	
1968	105,69		104,28		103,81		111,79	
1969	109,65		109,10		105,81		116,97	
1970	113,94		112,90		108,64		125,17	
1 ^{er} trimestre	112,67	116,60	112,57	112,84	107,80	111,70	121,14	131,58
2 ^e trimestre	113,67	118,12	113,04	114,09	107,77	113,32	125,38	133,57
3 ^e trimestre	114,44		113,21		108,95		126,44	
4 ^e trimestre	114,99		112,79		110,05		127,74	
Janvier	112,22	115,83	112,17	112,38	107,68	110,69	119,82	130,74
Février	112,57	116,74	112,67	113,00	107,90	111,84	120,39	131,66
Mars	113,21	117,23	112,88	113,13	107,81	112,56	123,21	132,33
Avril	113,64	117,84	113,24	113,75	107,83	113,12	124,53	133,17
Mai	113,66	118,13	113,16	114,17	107,65	113,28	125,53	133,64
Juin	113,70	118,38	112,72	114,35	107,83	113,56	126,07	133,89
Juillet	114,29		113,56		108,33		126,27	
Août	114,53		113,32		109,02		126,41	
Septembre	114,50		112,75		109,51		126,63	
Octobre	114,70		112,59		109,89		127,17	
Novembre	115,04		112,83		110,08		127,85	
Décembre	115,23		112,95		110,17		128,20	

Références bibliographiques : Annuaire statistique de la Belgique. — Bulletin de Statistique de l'I.N.S. — Revue du Travail. — Industrie, revue de la F.I.B. — I.R.E.S. — L'industrie textile belge, revue de Febeltex. — Der Volkswirt. — Wirtschaft und Statistik. — Bulletin mensuel de Statistique (O.N.U.). — Monthly Digest of Statistics. — Bulletin statis-

tique de l'I.N.S.E.E. — Principaux indicateurs économiques (O.C.D.E.). — Données statistiques (Conseil de l'Europe). — Bulletin de la Fédération des Industries Belges. — Journaux financiers : Agéfi, Het Financien Dagblad, The Financial Times, Le Nouveau Journal.

VIII. — COMMERCE EXTERIEUR DE L'U.E.B.L.

IMPORTATIONS, EXPORTATIONS ET BALANCE COMMERCIALE

Source : I.N.S.

Moyennes mensuelles en milliards de francs

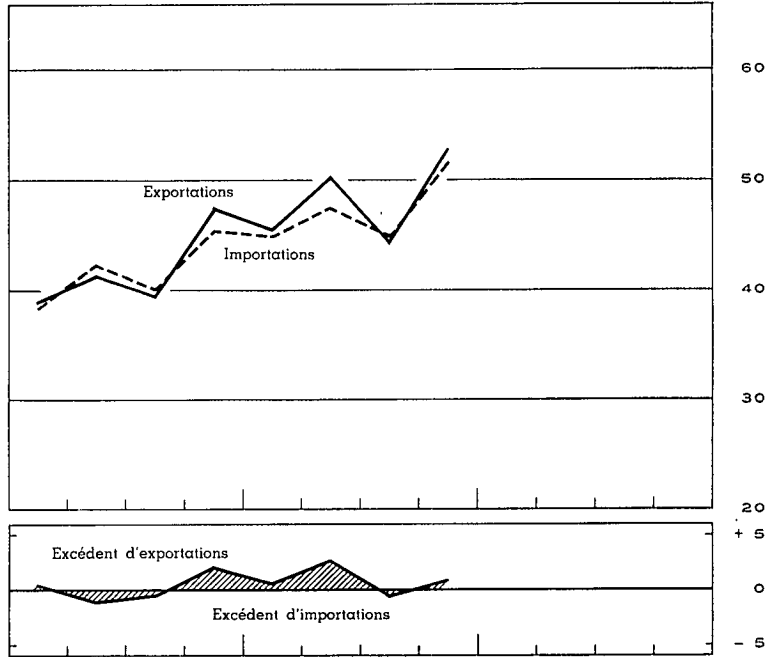
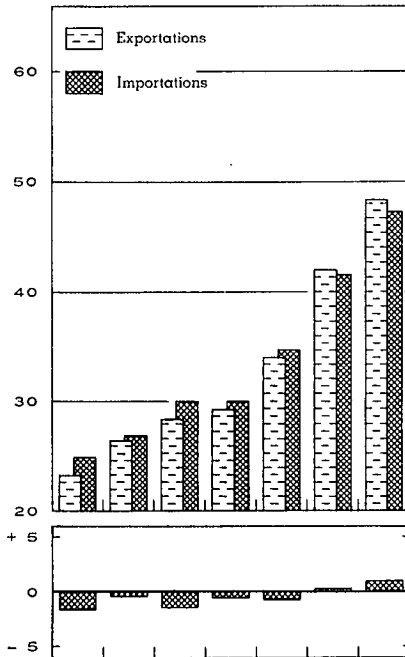

Source : I.N.S. — Calculs B.N.B.

INDICES DU VOLUME

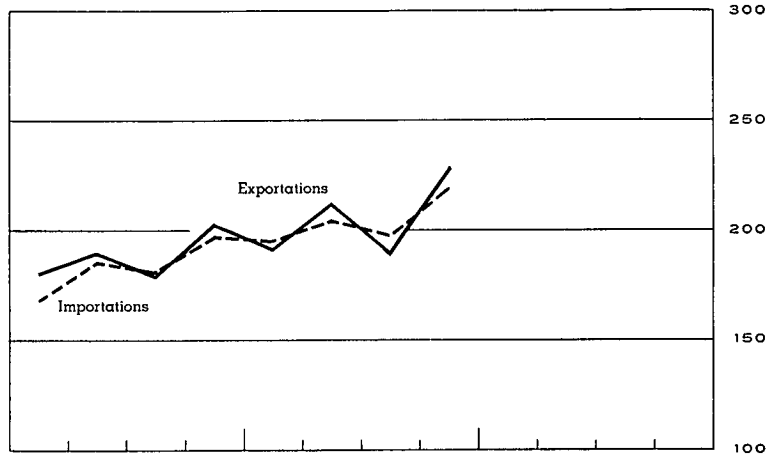
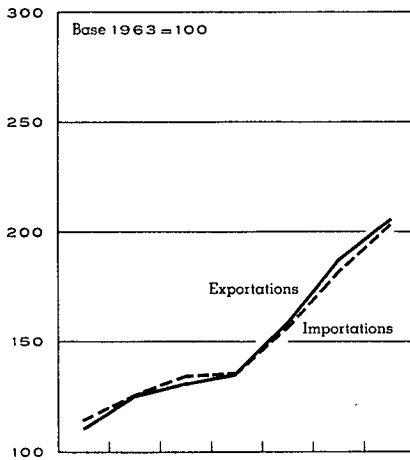

INDICES DES VALEURS UNITAIRES MOYENNES ET DES TERMES DE L'ECHANGE

Source : I.N.S. — Calculs B.N.B.

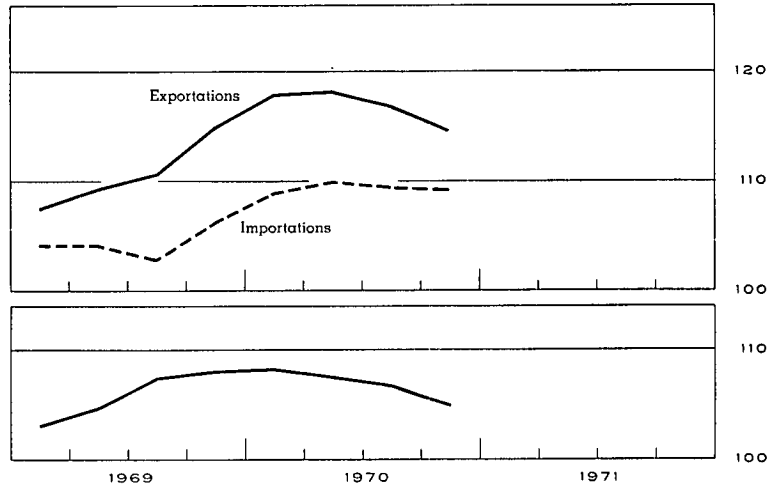
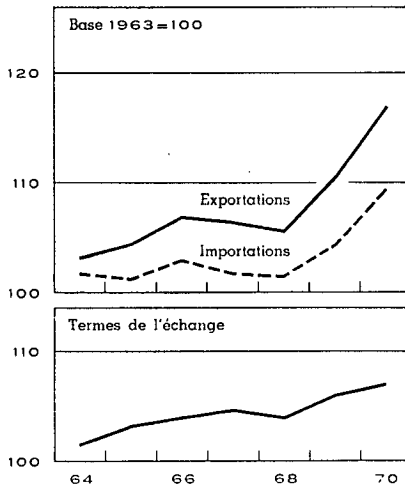

VIII - 1. — COMMERCE EXTERIEUR DE L'U.E.B.L. — TABLEAU GENERAL

Moyennes mensuelles	Source : I.N.S.				Source : I.N.S. — Calculs B.N.B.				
	Valeur (milliards de francs)			Pourcent. exportations	Indices base 1963 = 100				
	Importations	Exportations	Balance commerciale		du volume		des prix à		des termes de l'échange ¹
			importations	importations	exportations	l'importation	l'exportation		
1964	24,9	23,3	- 1,6	94	114,9	111,3	101,8	103,3	101,5
1965	27,1	26,6	- 0,5	98	125,6	126,1	101,3	104,6	103,3
1966	29,9	28,5	- 1,4	95	134,9	131,6	102,9	107,0	104,0
1967	29,9	29,3	- 0,6	98	136,1	135,7	101,8	106,6	104,7
1968	34,7	34,0	- 0,7	98	157,5	158,5	101,6	105,7	104,0
1969	41,6	41,9	+ 0,3	101	183,3	188,0	104,5	110,7	105,9
1970	47,3	48,4	+ 1,1	102	204,0	206,2	109,3	116,9	107,0
1969 1 ^{er} trimestre	38,5	39,1	+ 0,6	102	169,2	181,2	104,3	107,6	103,2
2 ^e trimestre	42,5	41,4	- 1,1	97	186,2	189,9	104,3	109,3	104,8
3 ^e trimestre	40,2	39,7	- 0,5	99	182,2	180,2	103,0	110,7	107,5
4 ^e trimestre	45,4	47,6	+ 2,2	104	197,5	203,5	106,4	115,0	108,1
1970 1 ^{er} trimestre	44,9	45,6	+ 0,7	102	196,3	192,5	108,9	117,9	108,3
2 ^e trimestre	47,6	50,4	+ 2,8	106	204,7	213,4	109,9	118,3	107,6
3 ^e trimestre	45,1	44,6	- 0,5	99	197,6	189,9	109,5	116,9	106,8
4 ^e trimestre	51,8	52,9	+ 1,1	102	220,0	229,5	109,3	114,7	104,9
1971 1 ^{er} trimestre	49,4	48,2	- 1,2	98					
1970 5 premiers mois	45,8	47,6	+ 1,8	104					
6 premiers mois	46,3	48,0	+ 1,7	104	200,5	203,0	109,4	118,1	108,0
7 premiers mois	46,3	48,3	+ 2,0	104					
8 premiers mois	45,5	46,6	+ 1,1	102					
9 premiers mois	45,9	46,9	+ 1,0	102	199,5	198,6	109,4	117,7	107,6
10 premiers mois	46,5	47,6	+ 1,1	102					
11 premiers mois	46,7	47,7	+ 1,0	102					
12 mois	47,3	48,4	+ 1,1	102	204,0	206,2	109,3	116,9	107,0
1971 1 ^{er} mois	42,5	43,9	+ 1,4	103					
2 premiers mois	46,0	43,8	- 2,2	95					
3 premiers mois	49,4	48,2	- 1,2	98					
4 premiers mois	50,1	47,7	- 2,4	95					
5 premiers mois		47,9							

¹ Termes de l'échange = $\frac{\text{Indices des prix à l'exportation}}{\text{Indices des prix à l'importation}}$

N. B. En ce qui concerne les indices du volume, des prix et des termes de l'échange, la moyenne des indices trimestriels diffère de l'indice annuel parce que ce dernier comprend en plus des produits saisonniers et certains articles dont les mouvements sont sporadiques.

VIII - 2. — EXPORTATIONS DE L'U.E.B.L. — Répartition selon la nature des produits

(milliards de francs)

source : I.N.S. (classement B.N.B. d'après le Classement type pour le Commerce international de l'O.N.U.).

Moyennes mensuelles	Fabrications métalliques	Produits sidérurgiques	Textiles	Produits chimiques	Métaux non ferreux	Produits agricoles	Perles et pierres précieuses	Industrie pétrolière	Industries alimentaires	Papier et livres	Bois et meubles	Verres et glaces	Peaux, cuirs et chaussures	Caoutchouc	Carrières	Matér. de construct. à base de ciment et de plâtre	Tabacs manufacturés	Industrie houillère	Céramiques	Ciments	Divers	Total
1964	5,85	3,75	3,56	1,65	1,84	0,84	1,17	0,65	0,61	0,45	0,37	0,57	0,24	0,14	0,16	0,12	0,07	0,27	0,08	0,08	0,82	23,29
1965	7,07	4,13	3,78	2,02	2,22	1,16	1,22	0,69	0,72	0,54	0,43	0,58	0,27	0,16	0,17	0,12	0,10	0,18	0,08	0,09	0,86	26,59
1966	7,34	3,95	4,17	2,19	2,81	1,22	1,50	0,67	0,81	0,63	0,49	0,61	0,30	0,18	0,17	0,13	0,10	0,12	0,07	0,07	0,92	28,45
1967	7,53	4,24	3,85	2,45	2,63	1,54	1,54	0,68	0,87	0,67	0,53	0,67	0,29	0,19	0,18	0,14	0,11	0,13	0,08	0,07	0,91	29,30
1968	8,58	4,78	4,35	3,17	3,22	1,75	1,73	0,95	0,98	0,81	0,63	0,75	0,31	0,23	0,19	0,16	0,15	0,11	0,08	0,07	1,02	34,02
1969	10,97	5,96	5,22	4,02	3,83	2,13	1,93	1,27	1,25	1,08	0,81	0,80	0,41	0,29	0,21	0,17	0,13	0,11	0,10	0,07	1,18	41,94
1970	13,24	7,12	5,48	4,90	4,29	2,56	1,83	1,14	1,50	1,23	0,91	0,93	0,41	0,34	0,23	0,20	0,13	0,15	0,11	0,08	1,59	48,37
1968 4 ^e trimestre	9,55	5,04	5,09	3,69	3,15	1,99	1,84	1,11	1,07	0,96	0,80	0,85	0,33	0,26	0,21	0,17	0,20	0,15	0,10	0,06	1,09	37,71
1969 1 ^{er} trimestre	9,94	5,44	5,20	3,80	3,36	2,14	1,84	1,30	1,13	0,99	0,78	0,75	0,41	0,27	0,18	0,14	0,13	0,11	0,09	0,05	1,03	39,08
2 ^e trimestre	11,49	5,66	5,25	3,92	3,50	1,88	1,71	1,21	1,22	1,06	0,83	0,82	0,40	0,29	0,22	0,17	0,12	0,11	0,10	0,07	1,34	41,37
3 ^e trimestre	9,96	5,53	4,66	3,92	4,11	1,99	1,61	1,50	1,25	1,02	0,74	0,79	0,40	0,29	0,22	0,17	0,13	0,11	0,10	0,07	1,15	39,72
4 ^e trimestre	12,47	7,23	5,77	4,44	4,34	2,52	2,57	1,08	1,38	1,24	0,89	0,84	0,43	0,33	0,22	0,20	0,13	0,13	0,11	0,07	1,18	47,57
1970 1 ^{er} trimestre	11,82	7,45	5,18	4,44	4,56	2,33	1,79	1,03	1,42	1,17	0,75	0,77	0,43	0,32	0,19	0,15	0,11	0,08	0,10	0,06	1,48	45,63
2 ^e trimestre	14,63	7,53	5,68	5,05	4,57	2,36	1,62	0,99	1,57	1,31	0,93	0,96	0,41	0,35	0,24	0,21	0,13	0,13	0,12	0,09	1,53	50,41
3 ^e trimestre	11,27	6,73	4,96	4,80	3,98	2,39	1,79	1,19	1,39	1,13	0,85	0,88	0,36	0,29	0,25	0,22	0,13	0,18	0,12	0,08	1,57	44,56
4 ^e trimestre	15,23	6,76	6,09	5,30	4,04	3,18	2,12	1,35	1,62	1,31	1,11	1,10	0,43	0,38	0,26	0,24	0,14	0,21	0,12	0,10	1,80	52,89
1970 2 premiers mois	11,50	7,38	4,75	4,46	4,43	2,21	1,56	1,12	1,29	1,10	0,69	0,73	0,40	0,31	0,18	0,13	0,11	0,09	0,09	0,05	1,37	43,95
3 premiers mois	11,82	7,45	5,18	4,44	4,56	2,33	1,79	1,03	1,42	1,17	0,75	0,77	0,43	0,32	0,19	0,15	0,11	0,08	0,10	0,06	1,48	45,63
4 premiers mois	12,53	7,74	5,50	4,69	4,67	2,40	1,81	1,00	1,46	1,24	0,80	0,83	0,43	0,34	0,20	0,16	0,12	0,09	0,10	0,07	1,55	47,73
5 premiers mois	12,85	7,59	5,38	4,74	4,59	2,34	1,79	0,94	1,46	1,23	0,81	0,84	0,41	0,33	0,21	0,17	0,11	0,10	0,10	0,07	1,51	47,57
6 premiers mois	13,23	7,49	5,43	4,75	4,57	2,34	1,71	1,01	1,49	1,24	0,84	0,86	0,42	0,34	0,21	0,18	0,12	0,10	0,11	0,08	1,50	48,02
7 premiers mois	13,31	7,51	5,40	4,81	4,56	2,37	1,70	1,02	1,49	1,23	0,85	0,87	0,42	0,34	0,22	0,19	0,12	0,11	0,11	0,08	1,57	48,28
8 premiers mois	12,56	7,28	5,19	4,70	4,40	2,32	1,72	1,04	1,45	1,18	0,82	0,84	0,40	0,32	0,22	0,18	0,12	0,12	0,11	0,08	1,51	46,56
9 premiers mois	12,57	7,24	5,27	4,76	4,37	2,36	1,74	1,07	1,46	1,20	0,84	0,87	0,40	0,32	0,23	0,19	0,12	0,13	0,11	0,08	1,54	46,87
10 premiers mois	12,80	7,30	5,39	4,80	4,37	2,45	1,77	1,09	1,47	1,22	0,87	0,90	0,41	0,33	0,23	0,20	0,12	0,14	0,11	0,08	1,55	47,60
11 premiers mois	12,89	7,20	5,40	4,82	4,30	2,48	1,84	1,11	1,48	1,22	0,88	0,91	0,41	0,33	0,23	0,20	0,13	0,15	0,11	0,08	1,56	47,73
12 mois	13,24	7,12	5,48	4,90	4,29	2,56	1,83	1,14	1,50	1,23	0,91	0,93	0,41	0,34	0,23	0,20	0,13	0,15	0,11	0,08	1,59	48,37
1971 1 ^{er} mois	13,50	5,78	5,13	4,53	3,30	2,58	1,22	0,46	1,26	1,19	0,89	0,98	0,32	0,32	0,18	0,15	0,07	0,22	0,09	0,05	1,66	43,88
2 premiers mois	12,37	6,15	5,31	4,85	3,03	2,46	1,53	0,64	1,33	1,18	0,93	0,91	0,34	0,33	0,19	0,18	0,09	0,18	0,10	0,06	1,63	43,79

N. B. — Le contenu de chaque rubrique correspond à l'intitulé, même si les produits sont fabriqués par une branche d'industrie dont ils ne constituent pas l'activité principale.
— Pour une analyse du commerce extérieur de 1969 : voir le *Bulletin d'Information et de Documentation*, XLVe année, vol. II, no 3, septembre 1970.

VIII - 3. -- IMPORTATIONS DE L'U.E.B.L. — Répartition selon l'usage des produits

(millions de francs)

Source : I.N.S. — Calculs B.N.B.

Moyennes mensuelles	Biens de production destinés												Biens de consommation							Blens d'équipement	Divers 1	Total général			
	Total	aux industries métallurgiques et fabrications métalliques	aux industries textiles	à l'agriculture et aux industries alimentaires	à l'industrie diamantaire	à l'industrie du bois et du liège	à l'industrie du cuir	aux industries du papier et des arts graphiques	à l'industrie du tabac	aux industries de la construction	aux industries du caoutchouc	aux raffineries de pétrole	à divers secteurs de production					Total	non durables				durables		
													combustibles		produits chimiques	produits métalliques	autres produits		alimentaires					autres	
													liquides	autres					produits animaux						produits végétaux
1964	16.390	5.343	1.958	1.591	1.126	397	233	293	140	360	88	992	405	985	1.087	454	938	4.976	696	1.050	402	2.828	3.464	83	24.913
1965	17.618	6.076	1.759	1.782	1.174	378	242	295	161	396	98	1.110	360	940	1.235	519	1.093	5.849	802	1.220	481	3.346	3.509	94	27.070
1966	19.740	7.195	1.855	2.024	1.508	403	258	317	147	487	109	1.033	420	851	1.384	538	1.211	6.110	829	1.295	515	3.471	4.000	42	29.892
1967	19.324	6.566	1.559	2.168	1.398	394	219	326	185	498	123	1.229	475	827	1.503	617	1.237	6.429	963	1.379	592	3.495	4.117	30	29.900
1968	23.120	8.185	1.804	2.229	1.899	405	237	354	149	538	155	1.711	558	1.000	1.826	604	1.466	7.236	1.034	1.416	712	4.074	4.278	88	34.722
1969	27.944	10.149	2.028	2.539	2.407	526	298	427	172	686	238	2.010	475	1.188	2.198	781	1.822	8.529	1.150	1.604	848	4.927	5.095	52	41.620
1970	31.151	11.989	1.932	3.105	1.600	510	276	511	181	823	276	2.200	557	1.498	2.534	1.005	2.154	9.417	1.319	1.746	970	5.382	6.716	59	47.343
1968 4 ^e trimestre	25.812	8.804	2.003	2.651	2.204	490	266	418	175	606	171	1.925	606	1.131	1.987	711	1.664	8.019	1.074	1.540	847	4.558	4.704	191	38.726
1969 1 ^{er} trimestre	25.994	8.824	2.115	2.477	2.498	349	337	383	171	547	186	2.006	582	1.122	2.026	674	1.697	8.092	1.056	1.526	796	4.714	4.282	86	38.454
2 ^e trimestre	28.645	10.167	2.124	2.492	2.906	491	326	432	184	706	252	1.951	427	1.255	2.274	793	1.865	8.569	1.180	1.606	840	4.943	5.238	42	42.494
3 ^e trimestre	26.827	10.347	1.814	2.234	1.830	674	232	437	158	694	227	2.137	401	1.066	2.083	771	1.722	8.248	1.099	1.502	818	4.829	5.047	37	40.159
4 ^e trimestre	30.311	11.260	2.060	2.952	2.394	589	297	456	177	799	287	1.946	489	1.310	2.407	886	2.002	9.206	1.263	1.783	936	5.224	5.813	41	45.371
1970 1 ^{er} trimestre	30.062	11.660	2.116	3.030	1.464	409	326	473	179	692	237	1.896	588	1.536	2.437	913	2.106	9.109	1.144	1.646	931	5.388	5.687	60	44.918
2 ^e trimestre	31.625	12.449	2.060	2.941	1.820	485	285	543	201	875	311	1.866	498	1.518	2.594	990	2.189	9.572	1.309	1.936	977	5.350	6.359	52	47.608
3 ^e trimestre	29.979	11.829	1.654	2.952	1.290	623	220	508	166	819	256	2.360	492	1.419	2.353	970	2.068	8.963	1.247	1.611	979	5.126	6.045	58	45.045
4 ^e trimestre	32.940	12.019	1.897	3.499	1.825	522	272	520	176	908	298	2.679	651	1.521	2.752	1.146	2.255	10.025	1.578	1.791	990	5.666	8.774	62	51.801

1 Rubrique constituée, en ordre principal, par des positions tarifaires confidentielles.

VIII - 4a. — INDICES DES VALEURS UNITAIRES MOYENNES *

Base 1963 = 100

Source : I.N.S. — Calculs B.N.B.

	1964	1965	1966	1967	1968	1969	1970	1968	1969				1970			
								4e trim.	1er trim.	2e trim.	3e trim.	4e trim.	1er trim.	2e trim.	3e trim.	4e trim.
IMPORTATIONS (C.I.F.) — Répartition selon l'usage des produits																
Biens de production	101,5	100,1	101,6	100,3	100,3	103,0	107,8	100,7	102,8	103,4	101,3	104,7	108,6	109,4	107,9	106,7
Biens de consommation	102,3	105,1	105,9	104,6	103,4	106,4	110,2	104,6	106,7	106,1	105,2	107,8	110,7	108,1	110,1	112,8
Biens d'équipement	102,2	99,6	103,5	103,4	104,3	107,8	112,2	106,4	107,7	104,9	107,2	111,9	106,3	114,5	115,1	115,9
Ensemble ...	101,8	101,3	102,9	101,8	101,6	104,5	109,3	102,4	104,3	104,3	103,0	106,4	108,9	109,9	109,5	109,3
EXPORTATIONS (F.O.B.) — Répartition selon la nature des produits																
Sidérurgie	101,4	101,5	100,7	100,0	98,4	108,4	130,0	98,7	99,8	102,5	109,1	121,1	129,6	133,1	131,5	125,5
Fabrications métalliques	102,6	104,0	106,8	109,7	108,7	112,1	119,3	108,2	111,3	111,5	110,7	116,3	118,6	119,8	120,8	120,3
Métaux non ferreux	110,9	123,8	150,5	143,5	154,0	169,7	180,7	145,7	153,7	162,0	174,0	185,3	194,6	195,3	177,8	158,3
Textiles	105,2	103,0	102,5	100,9	96,2	97,6	96,8	95,8	97,4	97,6	97,2	98,1	99,0	97,0	97,0	95,1
Produits chimiques	102,0	104,1	103,6	102,0	100,9	101,6	102,0	100,8	101,9	100,2	101,4	103,4	101,8	102,5	101,0	101,9
Industrie houillère	118,2	95,9	90,2	87,8	94,0	105,3	156,7	95,8	99,0	100,4	107,5	113,8	132,0	142,4	166,9	178,9
Industrie pétrolière	97,2	96,4	91,9	92,2	92,6	89,3	86,5	87,9	90,0	88,0	90,5	87,9	86,4	86,7	85,8	86,9
Verres et glaces	102,6	101,9	102,9	108,9	106,3	105,5	99,0	105,9	106,9	106,6	108,0	104,9	104,6	98,3	96,3	97,9
Produits agricoles	95,6	99,8	103,7	100,1	98,9	109,1	104,3	105,7	110,8	111,0	109,2	106,9	105,8	103,6	104,1	103,9
Ciments	101,6	103,0	101,5	102,2	99,8	91,9	98,9	98,7	95,9	92,1	93,0	88,0	93,3	97,5	99,8	103,3
Matériaux de construction à base de ciment et de plâtre	104,0	104,9	109,0	110,6	115,8	113,3	115,1	116,7	116,4	114,9	114,8	108,7	114,4	116,4	116,9	113,0
Carrières	100,7	103,2	102,6	105,5	106,5	111,3	116,2	106,9	110,8	111,3	111,0	113,1	116,4	115,4	115,3	119,5
Céramiques	108,6	110,4	114,8	115,2	118,4	117,1	125,1	120,6	118,2	117,3	119,5	113,4	121,2	123,8	128,3	125,4
Bois et meubles	105,8	109,0	112,4	114,5	111,0	113,0	118,3	109,8	112,4	110,4	112,2	116,9	119,7	120,7	117,2	116,2
Peaux, cuirs et chaussures	104,8	111,7	123,8	116,2	110,8	123,5	119,4	111,2	119,6	128,0	123,7	123,2	126,5	116,8	120,5	118,9
Papier et livres	102,9	106,2	106,7	106,2	102,4	104,4	108,1	108,3	104,0	105,2	104,3	104,6	108,6	111,2	107,7	107,0
Tabacs manufacturés	95,3	106,5	111,5	113,6	127,3	124,0	126,7	131,4	127,3	123,9	125,0	120,0	125,2	126,0	126,9	129,0
Caoutchouc	101,3	101,6	100,4	99,3	99,5	96,2	97,8	101,0	97,5	97,1	95,8	95,0	97,9	95,9	98,7	99,4
Industries alimentaires	103,7	104,3	104,5	103,8	100,7	105,0	109,1	101,7	103,5	106,3	99,0	108,4	107,5	110,5	107,9	111,4
Divers	104,6	98,3	88,8	88,7	93,4	109,0	127,4	97,9	90,4	99,4	115,8	108,6	112,3	121,0	124,5	125,6
Ensemble ...	103,3	104,6	107,0	106,6	105,7	110,7	116,9	105,5	107,6	109,3	110,7	115,0	117,9	118,3	116,9	114,7
INDICES DES TERMES DE L'ÉCHANGE ¹																
Ensemble ...	101,5	103,3	104,0	104,7	104,0	105,9	107,0	103,0	103,2	104,8	107,5	108,1	108,3	107,6	106,8	104,9

¹ Indices des termes de l'échange = $\frac{\text{indice des valeurs unitaires moyennes à l'exportation (f.o.b.)}}{\text{indice des valeurs unitaires moyennes à l'importation (c.i.f.)}}$

* Voir N.B. au tableau VIII-1.

VIII - 4b. -- INDICES DU VOLUME *

Base 1963 = 100

Source : I.N.S. -- Calculs B.N.B.

	1964	1965	1966	1967	1968	1969	1970	1968	1969				1970			
								4e trim.	1er trim.	2e trim.	3e trim.	4e trim.	1er trim.	2e trim.	3e trim.	4e trim.
IMPORTATIONS (G.I.F.) -- Répartition selon l'usage des produits																
Biens de production	111,8	121,9	132,5	131,3	155,3	181,1	200,3	172,7	167,4	182,0	180,1	194,6	193,2	198,8	194,5	213,2
Biens de consommation	123,4	140,7	148,8	158,1	179,1	206,8	221,1	197,3	197,7	211,3	204,2	224,2	216,5	230,8	214,5	232,4
Biens d'équipement	119,4	123,7	130,0	130,9	140,0	164,0	206,1	148,4	139,0	173,5	164,2	176,7	186,8	200,7	192,9	241,9
Ensemble ...	114,9	125,6	134,9	136,1	157,5	183,3	204,0	173,5	169,2	186,2	182,2	197,5	196,3	204,7	197,6	220,0
EXPORTATIONS (F.O.B.) -- Répartition selon la nature des produits																
Sidérurgie	115,8	126,8	122,5	132,4	151,6	171,8	170,9	160,1	170,1	172,4	158,1	186,6	179,5	176,6	159,9	168,2
Fabrications métalliques	119,0	143,2	148,6	148,3	170,0	212,6	238,3	191,9	196,5	226,1	198,2	229,7	216,0	263,6	202,8	271,9
Métaux non ferreux	107,8	116,3	121,3	119,0	135,5	145,7	153,3	140,1	141,2	138,9	153,4	151,8	151,7	151,2	144,4	164,9
Textiles	104,5	113,4	125,3	117,5	139,1	164,7	174,3	164,6	164,6	165,5	147,4	181,1	161,4	180,5	157,5	198,3
Produits chimiques	110,2	131,1	143,8	159,6	206,6	258,3	303,2	239,7	244,0	258,9	253,7	283,7	276,9	312,3	298,6	328,6
Industrie houillère	91,4	74,3	52,6	60,3	47,8	43,7	39,1	62,7	44,3	42,3	42,8	45,5	25,3	34,9	44,5	47,9
Industrie pétrolière	101,1	107,7	109,2	110,5	153,3	212,6	196,2	189,3	215,1	205,4	250,3	184,9	178,2	169,7	206,0	233,0
Verres et glaces	111,0	112,2	117,1	123,2	141,3	151,2	186,9	161,5	140,2	151,9	143,8	155,6	146,7	193,4	182,6	225,1
Produits agricoles	99,3	131,4	132,8	172,7	198,8	219,7	275,3	217,6	229,6	202,0	210,5	270,8	259,2	257,5	264,7	349,3
Ciments	116,6	134,7	115,4	107,1	110,4	114,3	134,3	99,2	89,4	118,6	122,0	127,3	105,8	148,7	132,5	150,3
Matériaux de construction à base de ciment et de plâtre	106,9	111,6	113,7	119,0	126,1	141,4	166,6	138,2	109,8	142,5	140,9	172,1	121,3	172,9	173,1	198,9
Carrières	117,8	121,9	121,4	127,4	136,8	141,2	150,0	146,6	125,2	146,4	152,0	146,6	120,3	154,3	162,9	159,7
Céramiques	121,2	124,8	110,6	112,5	120,2	145,6	155,2	140,6	129,9	151,6	139,0	160,6	134,5	163,1	157,2	170,1
Bois et meubles	114,2	128,8	140,0	149,2	184,3	232,4	248,2	234,7	226,0	244,0	212,3	248,4	203,4	250,1	234,0	307,5
Peaux, cuirs et chaussures	107,0	111,1	114,5	116,6	128,4	155,6	158,7	139,2	160,1	149,7	152,2	168,1	158,9	163,8	142,1	165,1
Papier et livres	113,3	129,3	150,9	160,9	202,9	264,8	291,3	222,4	244,5	257,9	252,2	304,8	276,7	300,5	268,2	314,1
Tabacs manufacturés	128,7	155,7	152,6	173,3	196,6	173,8	172,6	254,4	174,0	169,9	173,8	178,3	152,2	170,7	178,0	188,7
Caoutchouc	118,7	139,6	150,3	160,9	194,3	255,9	286,9	212,9	236,7	248,1	247,5	293,4	275,9	309,4	246,9	316,0
Industries alimentaires	111,5	132,5	139,0	149,1	174,0	212,1	245,6	191,0	196,3	206,0	224,1	229,2	236,5	254,7	232,9	260,7
Divers	103,1	114,5	133,6	133,1	138,4	138,5	176,3	142,3	143,9	152,2	131,6	143,8	147,2	166,2	162,0	203,2
Ensemble ...	111,3	126,1	131,6	135,7	158,5	188,0	206,2	177,5	181,2	189,9	180,2	203,5	192,5	213,4	189,9	229,5

* Voir N.B. au tableau VIII-1.

VIII - 5. — ORIENTATION GEOGRAPHIQUE DU COMMERCE EXTERIEUR DE L'U.E.B.L.

(milliards de francs)

Source : I.N.S.

Moyennes mensuelles	Allemagne occidentale			France			Pays-Bas		
	importations	exportations	balance commerc.	importations	exportations	balance commerc.	importations	exportations	balance commerc.
1964	5,12	4,83	- 0,29	3,65	3,53	- 0,12	3,67	5,34	+ 1,67
1965	5,76	5,81	+ 0,05	4,15	3,86	- 0,29	4,02	5,87	+ 1,85
1966	6,47	6,00	- 0,47	4,65	4,60	- 0,05	4,37	6,33	+ 1,96
1967	6,33	5,80	- 0,53	4,43	5,19	+ 0,76	4,50	6,29	+ 1,79
1968	7,21	7,12	- 0,09	5,30	6,31	+ 1,01	5,06	7,16	+ 2,10
1969	9,65	9,60	- 0,05	6,62	8,81	+ 2,19	5,94	8,12	+ 2,18
1970	11,05	11,91	+ 0,86	8,11	9,58	+ 1,47	6,92	9,37	+ 2,45
1969 1 ^{er} trimestre	8,28	8,69	+ 0,41	6,58	8,47	+ 1,89	5,74	7,75	+ 2,01
2 ^e trimestre	9,56	8,92	- 0,64	6,88	8,80	+ 1,92	6,16	8,12	+ 1,96
3 ^e trimestre	9,91	9,41	- 0,50	5,80	8,00	+ 2,20	5,48	7,61	+ 2,13
4 ^e trimestre	10,88	11,40	+ 0,52	7,22	9,99	+ 2,77	6,37	8,98	+ 2,61
1970 1 ^{er} trimestre	10,30	11,20	+ 0,90	7,92	8,91	+ 0,99	6,78	8,54	+ 1,76
2 ^e trimestre	10,67	12,33	+ 1,66	8,31	10,16	+ 1,85	7,05	10,23	+ 3,18
3 ^e trimestre	10,83	11,26	+ 0,43	7,38	8,86	+ 1,48	6,36	8,60	+ 2,24
4 ^e trimestre	12,39	12,84	+ 0,45	8,85	10,38	+ 1,53	7,48	10,13	+ 2,65
1971 1 ^{er} trimestre <i>p</i>	13,34	11,48	- 1,86	8,46	9,68	+ 1,22	7,49	9,27	+ 1,78
1970 4 premiers mois	10,55	11,76	+ 1,21	8,15	9,34	+ 1,19	6,97	9,12	+ 2,15
5 premiers mois	10,30	11,66	+ 1,36	7,92	9,36	+ 1,44	7,00	9,22	+ 2,22
6 premiers mois	10,48	11,76	+ 1,28	8,11	9,54	+ 1,43	6,92	9,38	+ 2,46
7 premiers mois	10,68	11,93	+ 1,25	8,00	9,61	+ 1,61	6,70	9,36	+ 2,66
8 premiers mois	10,43	11,54	+ 1,11	7,82	9,22	+ 1,40	6,71	8,93	+ 2,22
9 premiers mois	10,60	11,60	+ 1,00	7,87	9,31	+ 1,44	6,73	9,12	+ 2,39
10 premiers mois	10,72	11,73	+ 1,01	8,00	9,43	+ 1,43	6,86	9,23	+ 2,37
11 premiers mois	10,82	11,77	+ 0,95	8,03	9,46	+ 1,43	6,90	9,22	+ 2,32
12 mois	11,05	11,91	+ 0,86	8,11	9,58	+ 1,47	6,92	9,37	+ 2,45
1971 1 ^{er} mois	10,35	10,70	+ 0,35	7,02	8,38	+ 1,36	7,50	8,34	+ 0,84
2 premiers mois	11,93	10,33	- 1,60	7,97	8,50	+ 0,53	7,47	8,44	+ 0,97
3 premiers mois <i>p</i>	13,34	11,48	- 1,86	8,46	9,68	+ 1,22	7,49	9,27	+ 1,78
4 premiers mois <i>p</i>	13,19	11,16	- 2,03	8,76	9,66	+ 0,90	7,45	9,04	+ 1,59
Moyennes mensuelles	Italie			C.E.E.			Total métrop. européennes O.C.D.E. 1		
	importations	exportations	balance commerc.	importations	exportations	balance commerc.	importations	exportations	balance commerc.
1964	0,94	0,88	- 0,06	13,38	14,58	+ 1,20	16,87	17,96	+ 1,09
1965	1,05	0,91	- 0,14	14,98	16,45	+ 1,47	18,74	20,41	+ 1,67
1966	1,22	0,94	- 0,28	16,70	17,87	+ 1,17	20,79	21,85	+ 1,06
1967	1,35	1,17	- 0,18	16,61	18,45	+ 1,84	20,66	22,47	+ 1,81
1968	1,50	1,29	- 0,21	19,07	21,88	+ 2,81	23,73	26,20	+ 2,47
1969	1,68	1,80	+ 0,12	23,89	28,33	+ 4,44	29,35	33,79	+ 4,44
1970	1,77	2,27	+ 0,50	27,85	33,13	+ 5,28	33,61	39,41	+ 5,80
1969 1 ^{er} trimestre	1,71	1,61	- 0,10	22,32	26,52	+ 4,20	27,67	31,73	+ 4,06
2 ^e trimestre	1,69	1,74	+ 0,05	24,28	27,59	+ 3,31	29,80	32,86	+ 3,06
3 ^e trimestre	1,78	1,69	- 0,09	22,97	26,71	+ 3,74	27,77	31,88	+ 4,11
4 ^e trimestre	1,52	2,16	+ 0,64	25,99	32,53	+ 6,54	32,14	38,70	+ 6,56
1970 1 ^{er} trimestre	1,80	2,11	+ 0,31	26,80	30,76	+ 3,96	32,12	37,10	+ 4,98
2 ^e trimestre	1,77	2,60	+ 0,83	27,80	35,32	+ 7,52	33,75	41,69	+ 7,94
3 ^e trimestre	1,79	2,09	+ 0,30	26,36	30,81	+ 4,45	31,68	36,31	+ 4,63
4 ^e trimestre	1,73	2,30	+ 0,57	30,45	35,65	+ 5,20	36,90	42,53	+ 5,63
1971 1 ^{er} trimestre <i>p</i>	1,97	2,20	+ 0,23	31,26	32,63	+ 1,37	37,33	38,67	+ 1,34
1970 4 premiers mois	1,87	2,34	+ 0,47	27,54	32,56	+ 5,02	33,00	39,04	+ 6,04
5 premiers mois	1,78	2,31	+ 0,53	27,00	32,55	+ 5,55	32,44	38,90	+ 6,46
6 premiers mois	1,79	2,36	+ 0,57	27,30	33,04	+ 5,74	32,93	39,40	+ 6,47
7 premiers mois	1,80	2,40	+ 0,60	27,18	33,30	+ 6,12	32,80	39,59	+ 6,79
8 premiers mois	1,80	2,31	+ 0,51	26,76	32,00	+ 5,24	32,22	38,09	+ 5,87
9 premiers mois	1,79	2,27	+ 0,48	26,99	32,30	+ 5,31	32,52	38,37	+ 5,85
10 premiers mois	1,81	2,27	+ 0,46	27,39	32,66	+ 5,27	33,01	38,83	+ 5,82
11 premiers mois	1,79	2,26	+ 0,47	27,54	32,71	+ 5,17	33,23	38,87	+ 5,64
12 mois	1,77	2,27	+ 0,50	27,85	33,13	+ 5,28	33,61	39,41	+ 5,80
1971 1 ^{er} mois	1,55	2,03	+ 0,48	26,42	29,45	+ 3,03	32,01	35,08	+ 3,07
2 premiers mois	1,87	1,96	+ 0,09	29,24	29,23	- 0,01	35,01	34,95	- 0,06
3 premiers mois <i>p</i>	1,97	2,20	+ 0,23	31,26	32,63	+ 1,37	37,33	38,67	+ 1,34
4 premiers mois <i>p</i>	2,01	2,15	+ 0,14	31,41	32,01	+ 0,60	37,55	37,82	+ 0,27

1 Y compris la Finlande à partir de janvier 1970.

IX. — BALANCE DES PAIEMENTS DE L'UNION ECONOMIQUE BELGO-LUXEMBOURGEOISE

IX - 1. — BALANCE GENERALE DES PAIEMENTS

Chiffres annuels

(milliards de francs)

	1964	1965	1966	1967	1968	1969	1970		
							Recettes	Dépenses	Solde
1. Transactions sur biens et services :									
1.1 Opérations sur marchandises :									
1.11 Exportations et importations ¹	- 8,7	- 2,6	- 16,6	- 3,9	- 12,1	- 4,6	467,4	442,7	+ 24,7
1.12 Travail à façon	+ 5,2	+ 5,7	+ 7,1	+ 7,0	+ 8,0	+ 9,0	13,4	3,7	+ 9,7
1.13 Opérations d'arbitrage (nettes)	+ 5,4	+ 3,2	+ 5,3	+ 5,4	+ 3,4	+ 4,8	5,0	—	+ 5,0
1.2 Or non monétaire	- 0,8	- 2,0	- 1,5	- 2,4	- 1,3	- 0,4	0,5	0,5	...
1.3 Frets ²	- 0,4	- 0,3	- 0,2	+ 1,6	+ 1,2	+ 0,7	20,3	18,8	+ 1,5
1.4 Assur. pour le transport des marchandises ²	- 0,1	- 0,1	- 0,1	- 0,1	0,8	0,8	...
1.5 Autres frais de transport	+ 1,0	+ 2,0	+ 1,4	+ 1,4	+ 1,2	+ 0,7	9,3	8,4	+ 0,9
1.6 Déplacements à l'étranger	- 3,4	- 4,1	- 4,5	- 6,4	- 6,2	- 6,9	17,4	24,6	- 7,2
1.7 Revenus d'investissements	- 0,9	+ 0,6	+ 1,1	+ 1,2	+ 1,7	+ 0,8	43,1	39,7	+ 3,4
1.8 Transactions des pouvoirs publics non comprises ailleurs	- 2,3	+ 0,3	+ 0,2	+ 3,7	+ 3,3	+ 1,1	10,5	9,9	+ 0,6
1.9 Autres :									
1.91 Ouvriers frontaliers	+ 4,0	+ 4,1	+ 4,0	+ 4,3	+ 4,2	+ 4,5	7,0	3,1	+ 3,9
1.92 Autres	+ 0,5	+ 1,3	+ 0,9	+ 1,4	+ 1,6	+ 0,4	44,4	42,6	+ 1,8
Total 1 ...	- 0,4	+ 8,1	- 2,9	+ 13,3	+ 5,0	+ 10,0	639,1	594,8	+ 44,3
2. Transferts :									
2.1 Transferts privés	+ 3,0	+ 2,5	+ 1,6	+ 1,5	+ 2,2	+ 0,5	10,8	8,8	+ 2,0
2.2 Transferts de l'Etat	- 2,7	- 3,0	- 3,5	- 4,7	- 5,4	- 6,3	0,7	9,6	- 8,9
Total 2 ...	+ 0,3	- 0,5	- 1,9	- 3,2	- 3,2	- 5,8	11,5	18,4	- 6,9
3. Mouvement des capitaux des pouvoirs publics :									
3.1 Etat ³ :									
3.11 Engagements :									
3.111 Amortissements contractuels	- 2,3	- 3,3	- 1,8	- 1,9	- 2,1	- 2,1	—	1,8	- 1,8
3.112 Autres opérations	+ 2,8	- 2,0	- 0,4	- 4,0	- 0,8	+ 1,3	3,5	1,6	+ 1,9
3.12 Avoirs	- 0,1	- 0,5	- 0,3	- 0,4	- 0,3	- 1,1	...	0,3	- 0,3
3.2 Autres pouvoirs publics :									
3.21 Engagements	+ 1,0	- 0,5	- 0,2	- 0,2	...	0,2	- 0,2
3.22 Avoirs	+ 0,1
Total 3 ...	+ 1,5	- 5,8	- 2,5	- 6,8	- 3,4	- 2,1	3,5	3,9	- 0,4
4. Mouvement des capitaux des entreprises ⁴ et particuliers :									
4.1 Organismes publics d'exploitation	+ 0,3	+ 1,7	+ 0,7	- 1,3	- 0,4	+ 1,6	0,3	2,7	- 2,4
4.2 Intermédiaires financiers du secteur public ...	+ 2,0	+ 0,4	+ 1,0	+ 2,2	- 0,2	+ 8,0	1,4	1,1	+ 0,3
4.3 Secteur privé ⁵ :									
4.31 Investissements et placements belgo-luxembourgeois à l'étranger :									
4.311 Valeurs mobilières (chiffres nets)	- 1,3	- 2,1	- 6,5	- 5,3	- 13,4	- 15,0	—	15,7	- 15,7
4.312 Investissements directs	- 5,4	- 2,0	- 0,4	- 2,6	- 2,6	- 0,2	1,0	8,8	- 7,8
4.313 Immeubles	- 5,4	- 1,3	- 1,7	- 1,5	- 1,2	- 1,3	0,7	1,6	- 0,9
4.314 Autres (chiffres nets)	- 0,3	+ 1,3	+ 1,5	+ 3,1	—	2,7	- 2,7
4.32 Investissements et placements étrangers en U.E.B.L. :									
4.321 Valeurs mobilières (chiffres nets)	+ 0,1	+ 0,5	- 0,2	+ 2,8	- 0,5	- 1,1	1,3	—	+ 1,3
4.322 Investissements directs	+ 12,1	+ 7,1	+ 7,0	+ 11,5	+ 12,5	+ 13,3	17,8	1,9	+ 15,9
4.323 Immeubles	+ 12,1	+ 0,2	- 0,3	- 0,2	- 0,1	- 0,3	0,5	0,5	...
4.324 Autres (chiffres nets)	+ 12,1	+ 0,7	+ 0,7	+ 0,9	...	+ 6,1	—	1,8	- 1,8
4.33 Investissements et placements non ventilés (chiffres nets)	+ 1,0	+ 0,8	+ 0,6	+ 0,3	—	...
Total 4 ...	+ 8,8	+ 6,0	+ 0,6	+ 8,1	- 4,4	+ 14,2	23,0	36,8	- 13,8
5. Erreurs et omissions (nettes)	+ 0,5	+ 0,7	+ 0,3	+ 0,9	+ 1,5	+ 1,6	—	3,2	- 3,2
Total 1 à 5 ...	+ 10,7	+ 8,5	- 6,4	+ 12,3	- 4,5	+ 17,9	677,1	657,1	+ 20,0
6. Financement du total :									
6.1 Refinancement en dehors des organismes monétaires de créances commerciales sur l'étranger	+ 1,2	- 1,1	+ 2,7	- 0,8	+ 2,8	—	—	+ 4,8
6.2 Mouvement des avoirs extérieurs nets des organismes monétaires :									
6.21 Banques belges et luxembourgeoises :									
6.211 Francs belges et luxembourgeois ..	+ 1,7	...	- 1,7	- 0,8	+ 2,1	+ 5,9	—	—	+ 3,8
6.212 Monnaies étrangères	- 3,8	- 1,2	- 6,4	- 2,3	+ 8,1	+ 1,8	—	—	- 0,7
6.22 Organismes monétaires divers	+ 0,2	+ 0,5	+ 1,1	+ 0,3	+ 0,3	+ 2,0	—	—	+ 0,7
6.23 Banque Nationale	+ 12,6	+ 8,0	+ 1,7	+ 12,4	- 14,2	+ 5,4	—	—	+ 11,4
p.m. Mouvements des droits de tirage spéciaux résultant d'allocations	—	—	—	—	—	—	—	—	(+3,5)

¹ Pour une partie des exportations et importations, les chiffres sont c.i.f., c'est-à-dire qu'ils comprennent les frets et assurances pour le transport des marchandises.

² Cette rubrique ne comprend, en recettes et en dépenses, qu'une partie des frets et assurances perçus ou payés pour le transport des marchandises. L'autre partie n'a pu être dissociée des exportations ou importations auxquelles elle se rapporte et est donc englobée dans les recettes et dépenses de la rubrique 1.11 « Exportations et importations » (cf. note 1).

³ Y compris le Fonds des Routes [cf. l'article « Chapitre IX, Balance des paiements et XIII, Organismes monétaires » de la partie statistique inséré dans le Bulletin d'Information et de Documentation (B.N.B.) : XLIII^e année, vol. II, no 3, septembre 1968].

⁴ Autres que les organismes monétaires.

⁵ Les chiffres de l'année 1964 ne sont pas strictement comparables à ceux des années suivantes par suite de l'amélioration du matériel statistique.

IX - 2. — BALANCE GENERALE DES PAIEMENTS

Soldes trimestriels

(milliards de francs)

	1969				1970				1971 p
	1er trimestre	2e trimestre	3e trimestre	4e trimestre	1er trimestre	2e trimestre	3e trimestre	4e trimestre	1er trimestre
1. Transactions sur biens et services :									
1.1 Opérations sur marchandises :									
1.11 Exportations et importations ¹	- 2,3	- 4,0	- 8,1	+ 9,8	+ 7,7	+ 3,1	+ 8,4	+ 5,5	+ 3,2
1.12 Travail à façon	+ 2,0	+ 2,1	+ 2,5	+ 2,4	+ 2,1	+ 2,0	+ 2,4	+ 3,2	+ 2,8
1.13 Opérations d'arbitrage	+ 1,4	...	+ 1,7	+ 1,7	+ 2,0	+ 0,6	+ 1,7	+ 0,7	+ 1,8
1.2 Or non monétaire	- 0,2	- 0,1	- 0,2	+ 0,1
1.3 Frets ²	+ 0,1	+ 0,2	...	+ 0,4	+ 0,7	+ 0,3	+ 0,1	+ 0,4	+ 0,9
1.4 Assurances pour le transport de marchandises ²	- 0,1
1.5 Autres frais de transport	+ 0,3	+ 0,2	...	+ 0,2	...	+ 0,3	+ 0,4	+ 0,2	+ 0,5
1.6 Déplacements à l'étranger	- 1,0	- 0,9	- 4,3	- 0,7	- 0,7	- 2,1	- 4,3	- 0,1	- 0,4
1.7 Revenus d'investissements	+ 0,8	- 1,8	+ 1,0	+ 0,8	+ 1,4	- 0,6	+ 2,4	+ 0,2	+ 1,2
1.8 Transactions des pouvoirs publics non comprises ailleurs	+ 0,7	+ 0,2	+ 0,2	- 1,1	+ 0,3	+ 0,7	+ 0,7	- 1,2
1.9 Autres :									
1.91 Ouvriers frontaliers	+ 1,0	+ 1,5	+ 0,8	+ 1,2	+ 0,8	+ 1,0	+ 0,9	+ 1,2	+ 1,1
1.92 Autres	+ 0,3	...	- 0,2	+ 0,3	+ 0,7	+ 0,6	+ 0,6	- 0,1	+ 0,8
Total 1 ...	+ 2,4	- 2,2	- 6,6	+ 16,4	+ 13,6	+ 5,5	+ 13,3	+ 11,9	+ 10,7
2. Transferts :									
2.1 Transferts privés	+ 0,6	+ 0,2	- 0,1	- 0,2	+ 0,7	+ 0,3	+ 0,7	+ 0,3	+ 0,2
2.2 Transferts de l'Etat	- 2,3	- 1,2	- 1,3	- 1,5	- 2,0	- 0,8	- 2,0	- 4,1	- 3,1
Total 2 ...	- 1,7	- 1,0	- 1,4	- 1,7	- 1,3	- 0,5	- 1,3	- 3,8	- 2,9
3. Mouvement des capitaux des pouvoirs publics :									
3.1 Etat ³ :									
3.11 Engagements :									
3.111 Amortissements contractuels	- 0,7	- 0,6	- 0,5	- 0,3	- 0,6	- 0,5	- 0,5	- 0,2	- 0,6
3.112 Autres opérations	+ 1,7	- 0,3	- 0,1	+ 0,6	+ 0,8	+ 1,2	- 0,7	- 0,6
3.12 Avoirs	- 0,3	- 0,8	- 0,2	- 0,1	- 0,3
3.2 Autres pouvoirs publics :									
3.21 Engagements	- 0,2	- 0,2
3.22 Avoirs
Total 3 ...	- 1,0	+ 0,9	- 0,8	- 1,2	- 0,2	+ 0,1	+ 0,7	- 1,0	- 1,5
4. Mouvement des capitaux des entreprises ⁴ et particuliers :									
4.1 Organismes publics d'exploitation	+ 0,1	+ 1,0	...	+ 0,5	- 0,8	- 1,1	- 0,3	- 0,2	+ 0,1
4.2 Intermédiaires financiers du secteur public	+ 5,1	+ 2,6	+ 0,2	+ 0,1	+ 0,4	+ 0,2	+ 0,4	- 0,7	- 1,6
4.3 Secteur privé :									
4.31 Investissement et placements belgo-luxembourgeois à l'étranger :									
4.311 Valeurs mobilières ...	- 5,3	- 3,7	- 3,7	- 2,3	- 3,2	- 3,6	- 4,5	- 4,4	- 5,3
4.312 Investissements directs	- 1,8	+ 1,7	+ 0,4	- 0,5	- 0,8	- 2,3	- 1,8	- 2,9	- 0,6
4.313 Immeubles	- 0,3	- 0,3	- 0,3	- 0,4	- 0,2	- 0,3	- 0,1	- 0,3	- 0,2
4.314 Autres	+ 0,2	+ 2,2	- 0,1	+ 0,8	- 0,8	- 0,1	- 1,7	- 0,1	- 0,2
4.32 Investissements et placements étrangers en U.E.B.L. :									
4.321 Valeurs mobilières ...	- 0,4	- 0,2	- 0,5	...	+ 0,1	...	+ 0,3	+ 0,9	+ 1,5
4.322 Investissements directs	+ 1,1	+ 2,8	+ 4,5	+ 4,9	+ 2,4	+ 5,9	+ 3,1	+ 4,5	+ 4,9
4.323 Immeubles	- 0,1	- 0,1	...	- 0,1
4.324 Autres	+ 1,5	+ 2,3	+ 1,0	+ 1,3	- 0,4	+ 0,2	- 1,1	- 0,5	- 0,8
4.33 Investissements et placements non ventilés
Total 4 ...	+ 0,1	+ 8,3	+ 1,5	+ 4,3	- 3,3	- 1,1	- 5,7	- 3,7	- 2,2
5. Erreurs et omissions	+ 2,4	- 2,4	+ 1,8	- 0,2	- 4,1	+ 1,5	+ 0,4	- 1,0	+ 1,5
Total 1 à 5 ...	+ 2,2	+ 3,6	- 5,5	+ 17,6	+ 4,7	+ 5,5	+ 7,4	+ 2,4	+ 5,6
6. Financement du total :									
6.1 Refinancement en dehors des organismes monétaires de créances commerciales sur l'étranger	+ 1,0	+ 0,4	- 0,9	+ 2,3	+ 1,3	...	+ 2,6	+ 0,9	+ 0,7
6.2 Mouvement des avoirs extérieurs nets des organismes monétaires ...									
6.21 Banques belges et luxemb. :									
6.211 Francs belges et lux. .	+ 0,2	+ 2,7	+ 6,9	- 3,9	+ 3,8	- 2,3	+ 4,6	- 2,3	- 0,7
6.212 Monnaies étrangères .	+ 6,3	- 3,8	- 4,6	+ 3,9	+ 0,9	+ 2,4	- 3,2	- 0,8	+ 1,8
6.22 Organismes monétaires divers	- 0,2	+ 0,5	...	+ 1,7	+ 0,2	- 0,6	+ 1,0	+ 0,1	- 2,2
6.23 Banque Nationale	- 5,1	+ 3,8	- 6,9	+ 13,6	- 1,5	+ 6,0	+ 2,4	+ 4,5	+ 6,0
p.m. Mouvement des droits de tirage spéciaux résultant d'allocations	-	-	-	-	(+ 3,5)	-	-	-	(+ 3,5)

¹ Pour une partie des exportations et importations, les chiffres sont c.i.f., c'est-à-dire qu'ils comprennent les frets et assurances pour le transport des marchandises.

² Cette rubrique ne comprend, en recettes et en dépenses qu'une partie des frets et assurances perçus ou payés pour le transport des marchandises. L'autre partie n'a pu être dissociée des exportations ou importations auxquelles elle se

rapporte et est donc englobée dans les recettes et dépenses de la rubrique 1.11 « Exportations et importations » (cf. note 1).

³ Y compris le Fonds des Routes [cf. l'article « Chapitre IX, Balance des paiements et XIII, Organismes monétaires » de la partie statistique inséré dans le Bulletin d'Information et de Documentation (B.N.B.) : XLIII^e année, vol. II, no 3, septembre 1968].

⁴ Autres que les organismes monétaires.

IX - 3. — BALANCE GENERALE DES PAIEMENTS
 Recettes et dépenses trimestrielles et soldes mensuels cumulés
 (milliards de francs)

	1970			1971			1970	1971 p
	4 ^e trimestre			1 ^{er} trimestre				
	Recettes	Dépenses	Solde	Recettes	Dépenses	Solde	4 premiers mois	
1. Transactions sur biens et services :								
1.1 Opérations sur marchandises :								
1.11 Exportations et importations ¹	125,4	119,9	+ 5,5	117,4	114,2	+ 3,2	+ 8,4	+ 4,8
1.12 Travail à façon	4,2	1,0	+ 3,2	3,9	1,1	+ 2,8	+ 3,1	+ 4,1
1.13 Opérations d'arbitrage (nettes)	0,7	—	+ 0,7	1,8	—	+ 1,8	+ 2,5	+ 3,1
1.2 Or non monétaire	0,2	0,2	...	0,1	0,1	- 0,1
1.3 Frets ²	5,9	5,5	+ 0,4	5,7	4,8	+ 0,9	+ 0,9	+ 1,1
1.4 Assurances pour le transport de marchandises ²	0,2	0,2	...	0,2	0,2
1.5 Autres frais de transport	2,5	2,3	+ 0,2	2,5	2,0	+ 0,5	...	+ 0,6
1.6 Déplacements à l'étranger	4,7	4,8	- 0,1	4,4	4,8	- 0,4	- 1,1	- 1,0
1.7 Revenus d'investissements	12,3	12,1	+ 0,2	11,3	10,1	+ 1,2	+ 1,9	+ 1,4
1.8 Transactions des pouvoirs publics non comprises ailleurs	2,9	2,2	+ 0,7	3,2	4,4	- 1,2	- 1,3	- 0,8
1.9 Autres :								
1.91 Ouvriers frontaliers	2,0	0,8	+ 1,2	1,9	0,8	+ 1,1	+ 1,2	+ 1,5
1.92 Autres	12,3	12,4	- 0,1	12,0	11,2	+ 0,8	+ 0,8	+ 1,4
Total 1 ...	173,3	161,4	+11,9	164,4	153,7	+10,7	+16,4	+16,1
2. Transferts :								
2.1 Transferts privés	2,6	2,3	+ 0,3	2,3	2,1	+ 0,2	+ 0,9	+ 0,2
2.2 Transferts de l'Etat	0,2	4,3	- 4,1	0,2	3,3	- 3,1	- 2,3	- 3,5
Total 2 ...	2,8	6,6	- 3,8	2,5	5,4	- 2,9	- 1,4	- 3,3
3. Mouvement des capitaux des pouvoirs publics :								
3.1 Etat ³ :								
3.11 Engagements :								
3.111 Amortissements contractuels	—	0,2	- 0,2	—	0,6	- 0,6	- 0,8	- 0,8
3.112 Autres opérations	1,3	2,0	- 0,7	0,2	0,8	- 0,6	+ 1,9	- 1,9
3.12 Avoirs	0,1	- 0,1	...	0,3	- 0,3	- 0,2	- 0,5
3.2 Autres pouvoirs publics :								
3.21 Engagements
3.22 Avoirs
Total 3 ...	1,3	2,3	- 1,0	0,2	1,7	- 1,5	+ 0,9	- 3,2
4. Mouvement des capitaux des entreprises ⁴ et particuliers :								
4.1 Organismes publics d'exploitation	0,1	0,3	- 0,2	0,3	0,2	+ 0,1	- 0,9	+ 0,1
4.2 Intermédiaires financiers du secteur public	0,2	0,9	- 0,7	0,1	1,7	- 1,6	+ 0,5	- 1,7
4.3 Secteur privé :								
4.31 Investissements et placements belgo-luxembourgeois à l'étranger :								
4.311 Valeurs mobilières (chiffres nets) ...	—	4,4	- 4,4	—	5,3	- 5,3	- 4,6	- 6,6
4.312 Investissements directs	0,2	3,1	- 2,9	1,1	1,7	- 0,6	- 1,4	- 3,3
4.313 Immeubles	0,2	0,5	- 0,3	0,2	0,4	- 0,2	- 0,3	- 0,3
4.314 Autres (chiffres nets)	—	0,1	- 0,1	—	0,2	- 0,2	- 0,6	- 0,8
4.32 Investissements et placements étrangers en U.E.B.L. :								
4.321 Valeurs mobilières (chiffres nets) ...	0,9	—	+ 0,9	1,5	—	+ 1,5	+ 0,1	+ 2,8
4.322 Investissements directs	4,7	0,2	+ 4,5	5,1	0,2	+ 4,9	+ 3,8	+ 7,3
4.323 Immeubles	0,2	0,2	...	0,1	0,1
4.324 Autres (chiffres nets)	—	0,5	- 0,5	—	0,8	- 0,8	- 0,4	+ 0,3
4.33 Investis. et plac. non ventilés (chiffres nets)	—	—
Total 4 ...	6,5	10,2	- 3,7	8,4	10,6	- 2,2	- 3,8	- 2,2
5. Erreurs et omissions (nettes)	—	1,0	- 1,0	1,5	—	+ 1,5	- 2,8	+ 1,1
Total 1 à 5 ...	183,9	181,5	+ 2,4	177,0	171,4	+ 5,6	+ 9,3	+ 8,5
6. Financement du total :								
6.1 Refinancement en dehors des organismes monétaires de créances commerciales sur l'étranger ...	—	—	+ 0,9	—	—	+ 0,7	+ 0,6	- 0,9
6.2 Mouvement des avoirs extérieurs nets des organismes monétaires :								
6.21 Banques belges et luxembourgeoises								
6.211 Francs belges et luxembourgeoises ...	—	—	- 2,3	—	—	- 0,7	+ 2,9	- 1,1
6.212 Monnaies étrangères	—	—	- 0,8	—	—	+ 1,8	+ 3,7	+ 3,9
6.22 Organismes monétaires divers								
6.221 Organismes monétaires divers	—	—	+ 0,1	—	—	- 2,2	- 1,6	- 2,1
6.23 Banque Nationale	—	—	+ 4,5	—	—	+ 6,0	+ 3,7	+ 8,7
p.m. Mouvement des droits de tirage spéciaux résultant d'allocations	—	—	—	—	—	(+3,5)	(+3,5)	(+3,5)

¹ Pour une partie des exportations et importations, les chiffres sont c.i.f., c'est-à-dire qu'ils comprennent les frets et assurances pour le transport des marchandises.

² Cette rubrique ne comprend, en recettes et en dépenses, qu'une partie des frets et assurances perçus ou payés pour le transport de marchandises. L'autre partie n'a pu être dissociée des exportations ou importations auxquelles elle se rapporte et est donc englobée dans les recettes et dépenses de la rubrique 1.11 « Exportations et importations » (cf. note 1).

Références bibliographiques : *Statistiques Economiques belges 1941-1950 et 1950-1960* (B.N.B.). — *Bulletin d'Information et de Documentation* (B.N.B.) : XLe année, vol. I, no 1, page 21 : « Aménagements apportés

³ Y compris le Fonds des Routes [cf. l'article « Chapitre IX, Balance des paiements et XIII, Organismes monétaires » de la partie statistique inséré dans le *Bulletin d'Information et de Documentation* (B.N.B.) : XLIIIe année, vol. II, no 3, septembre 1968].

⁴ Autres que les organismes monétaires.

⁵ Exportations = 148,4; importations = 140,0.

⁶ Exportations = 159,4; importations = 154,8.

à des séries de la partie « statistique » — chapitres IX « Balance des paiements » et XIII « Organismes monétaires », XLVIe année, vol. I, no 6 : « La balance des paiements de l'U.E.B.L. en 1970 ».

X. — MARCHÉ DES CHANGES

1. — COURS OFFICIELS ARRÊTES PAR LES BANQUIERS REUNIS EN CHAMBRE DE COMPENSATION A BRUXELLES

(francs belges)

Source : Cote de la Bourse de Fonds Publics et de Change de Bruxelles.

Moyennes journalières	1 \$ U.S.A.	1 fr. français	1 Livre sterling	1 florin P.-B.	1 fr. suisse	1 Deutsche Mark	100 Lires ital.	1 Cour. suéd.	1 Cour. norv.	1 Cour. dan.	1 \$ canadien		100 escudos	100 schillings autrich.	100 pesetas	1 Mark finlandais	1 Zaire
											câble	courrier					
1964	49,75	10,15	138,89	13,79	11,52	12,52	7,97	9,66	6,95	7,19	46,119	46,118	173,16	192,60	—	—	—
1965	49,64	10,13	138,78	13,79	11,47	12,43	7,94	9,62	6,94	7,18	46,041	46,041	173,06	192,21	82,88 ¹	—	—
1966	49,83	10,14	139,18	13,77	11,52	12,46	7,98	9,65	6,97	7,21	46,252	46,252	173,58	192,87	83,15	—	—
1967	49,69	10,10	138,65 ² 119,68 ³	13,79	11,48	12,46	7,96	9,63	6,95	7,17 ² 6,65 ³	46,059	46,058	172,87	192,30	82,89 ² 71,35 ³	—	—
1968	49,93	10,08	119,52	13,80	11,57	12,51	8,01	9,66	6,99	6,67	46,342	46,341	174,41	193,19	71,65	—	—
1969	50,13	10,12 ⁴ 8,98 ⁵	119,85	13,84	11,63	12,56 ⁶ 13,47 ⁷	7,99	9,70	7,02	6,67	46,558	46,558	176,15	193,87	71,77	11,88 ⁸	—
1970	49,65	8,98	118,95	13,73	11,52	13,62	7,92	9,58	6,95	6,62	47,601	47,600	174,01	192,10	71,27	11,90	100,03 ¹⁸
1969 2 ^e trim.	50,26	10,11	120,12	13,81	11,63	12,56	8,01	9,72	7,04	6,67	46,640	46,641	176,49	194,20	71,88	—	—
3 ^e trim.	50,29	10,11 ⁹ 9,07 ¹⁰	120,05	13,87	11,68	12,62 ¹¹	8,00	9,73	7,04	6,68	46,608	46,607	176,75	194,69	72,07	—	—
4 ^e trim.	49,78	8,93	119,21	13,80	11,55	13,47	7,94	9,64	6,97	6,61	46,262	46,261	175,15	192,58	71,16	11,85	—
1970 1 ^{er} trim.	49,67	8,96	119,40	13,67	11,53	13,49	7,90	9,59	6,95	6,63	46,298	46,297	174,68	192,04	71,12	11,88	—
2 ^e trim.	49,66	8,99	119,31	13,69	11,53	13,66	7,89	9,56	6,95	6,62	46,792	46,792	174,23	191,85	71,27	11,91	—
3 ^e trim.	49,63	8,99	118,52	13,77	11,53	13,67	7,92	9,56	6,95	6,62	48,507	48,507	173,52	192,29	71,34	11,91	—
4 ^e trim.	49,64	8,99	118,62	13,79	11,49	13,65	7,97	9,59	6,95	6,62	48,680	48,680	173,63	192,21	71,34	11,91	100,03 ¹⁸
1971 1 ^{er} trim.	49,64	8,99	119,82	13,81	11,54	13,66	7,97	9,61	6,95	6,63	49,210	49,210	174,37	191,90	71,33	11,91	100,02
2 ^e tr. 1 ⁸	49,67	8,99	120,12	13,80 ¹⁷ 13,98 ¹⁸	11,55 ¹⁷ 12,14 ¹⁸	13,66 ¹⁷ 14,10 ¹⁸	7,97	9,62	6,98	6,63	49,065	49,067	174,65	192,25 ¹⁷ 198,92 ¹⁸	71,39	11,88	100,00
1970 Juin	49,64	8,99	119,04	13,70	11,51	13,67	7,89	9,57	6,95	6,62	47,800	47,800	173,96	191,86	71,32	11,89	—
Juill.	49,63	9,00	118,66	13,74	11,53	13,67	7,89	9,57	6,95	6,62	48,079	48,080	173,61	192,24	71,33	11,91	—
Août	49,64	8,99	118,53	13,79	11,54	13,67	7,91	9,58	6,95	6,62	48,594	48,594	173,51	192,35	71,35	11,91	—
Sept.	49,63	8,99	118,38	13,79	11,53	13,67	7,95	9,54	6,95	6,62	48,847	48,847	173,44	192,28	71,34	11,91	—
Oct.	49,63	8,99	118,50	13,79	11,46	13,66	7,97	9,57	6,95	6,62	48,589	48,589	173,49	192,28	71,33	11,91	—
Nov.	49,63	8,99	118,64	13,79	11,49	13,67	7,97	9,59	6,95	6,62	48,651	48,651	173,66	192,03	71,33	11,90	100,05 ¹²
Déc.	49,66	8,99	118,73	13,79	11,52	13,63	7,97	9,61	6,96	6,63	48,800	48,800	173,74	192,31	71,37	11,91	100,02
1971 Janv.	49,64	8,99	119,41	13,81	11,53	13,65	7,97	9,61	6,95	6,63	49,042	49,042	174,27	192,01	71,34	11,91	100,02
Févr.	49,63	8,99	119,99	13,80	11,55	13,67	7,96	9,60	6,95	6,63	49,257	49,257	174,46	191,72	71,32	11,91	100,02
Mars	49,64	9,00	120,06	13,81	11,54	13,67	7,97	9,62	6,96	6,64	49,330	49,331	174,37	191,96	71,34	11,91	100,01
Avril	49,64	9,00	120,03	13,79	11,55	13,66	7,98	9,62	6,97	6,63	49,269	49,267	174,21	192,26	71,36	11,91	100,00
Mai 1 ⁶	49,63	8,98	120,05	13,81 ¹⁴ 14,00 ¹⁵	11,55 ¹⁴ 12,13 ¹⁵	13,67 ¹⁴ 14,03 ¹⁵	7,97	9,62	6,98	6,62	49,201	49,208	174,88	192,24 ¹⁴ 198,63 ¹⁵	71,33	11,85	100,00
Juin	49,73	9,00	120,29	13,96	12,15	14,16	7,96	9,63	6,99	6,64	48,724	48,725	174,85	199,20	71,48	11,86	100,00

1 Moyenne du 12 juillet au 31 décembre 1965.
2 Moyenne du 1er janvier au 17 novembre 1967.
3 Moyenne du 18 novembre au 31 décembre 1967.
4 Moyenne du 1er janvier au 9 août 1969.
5 Moyenne du 11 août au 31 décembre 1969.
6 Moyenne du 1er janvier au 24 septembre 1969. Du 25 septembre au 24 octobre, cotation suspendue.
7 Moyenne du 27 octobre au 31 décembre 1969.
8 Moyenne du 1er septembre au 31 décembre 1969.
9 Moyenne du 1er juillet au 8 août 1969.
10 Moyenne du 11 août au 30 septembre 1969.
11 Moyenne du 1er juillet au 24 septembre 1969. Du 25 septembre au 30 septembre 1969, cotation suspendue.
12 Moyenne du 16 au 30 novembre 1970.
13 Moyenne du 16 novembre au 31 décembre 1970.
14 Moyenne des 3 et 4 mai.
15 Moyenne du 11 au 28 mai.
16 Les cotations ont été suspendues du 5 au 10 mai.
17 Moyenne du 1er avril au 4 mai 1971.
18 Moyenne du 11 mai au 30 juin 1971.

X - 2. — MONNAIES DES PAYS MEMBRES DE L'A.M.E.

Parité par rapport au dollar, marges des cours acheteurs et vendeurs des banques centrales et cours extrêmes à Bruxelles le 30 juin 1971

Pays	Parité (ou cours moyen) par rapport au dollar des Etats-Unis 1		Marges des cours du dollar des Etats-Unis en % de la parité (ou du cours moyen) du dollar		Cours extrêmes à Bruxelles		
					acheteur 4		vendeur 5
			vendeur (+)	acheteur (-)	en francs belges		pour :
Autriche	24,75	sch.	+ 0,970	- 0,970	198,5794	205,5284	100 sch.
Belgique	50,—	FB	+ 0,750	- 0,750	—	—	—
Danemark	7,50	CD	+ 0,750	- 0,750	6,5674	6,7674	1 C.D.
France	5,55419	FF	+ 0,753	- 0,751	8,8679	9,1383	1 FF
Allemagne	3,66	DM	—	—	—	—	—
Grèce	30,—	Dr.	+ 0,333	- 0,333	—	—	—
Islande	88,—	C. isl.	+ 0,114	- 0,114	—	—	—
Italie	625,—	Lires	+ 0,720	- 0,720	7,8832	8,1184	100 Lires
Pays-Bas	3,62	Fl.	—	—	—	—	—
Norvège	7,14286	C.N.	+ 0,800	- 0,740	6,8924	7,1051	1 C.N.
Portugal	28,75	Esc.	+ 1,148	- 1,148	170,6499	177,2519	100 Esc.
Espagne	70,—	Pesetas	+ 0,750	- 0,750	70,3651	72,5080	100 Pesetas
Suède	5,17321	C.S.	+ 0,759	- 0,739	9,5204	9,8101	1 C.S.
Suisse	4,08415	F.S.	+ 1,857	- 1,816	11,9291	12,5623	1 F.S.
Turquie	15,—	Lt.	+ 1,000	- 1,000	—	—	—
Royaume-Uni	2,40	£ 2	+ 0,833 ³	- 0,833 ³	118,1075	121,9075	1 £

1 Parité reconnue par le F.M.I., sauf dans le cas de la Suisse pour laquelle la parité indiquée est pratiquée par la banque centrale.
2 Cours exprimé en dollars des Etats-Unis par livre sterling.
3 Les marges du Royaume-Uni ne sont pas tout à fait comparables à celles des autres pays; elles représentent les limites de fluctuations de la livre exprimée en dollars des Etats-Unis, alors que, pour les autres pays, les marges représentent les limites de la fluctuation du dollar des Etats-Unis exprimé en monnaie nationale.
4 (Parité) du FB par rapport au dollar des Etats-Unis - marge exprimée en FB du cours acheteur de la Banque Nationale de Belgique pour le dollar des Etats-Unis).
5 (Parité) en FB par rapport au dollar des Etats-Unis + marge exprimée en FB du cours vendeur de la Banque Nationale de Belgique pour le dollar des Etats-Unis).
6 (Parité) de la monnaie du pays membre par rapport au dollar des Etats-Unis - marge exprimée dans la monnaie de ce pays membre du cours acheteur de la banque centrale de ce pays membre pour le dollar des Etats-Unis).
7 (Parité) de la monnaie du pays membre par rapport au dollar des Etats-Unis + marge exprimée dans la monnaie de ce pays membre du cours vendeur de la banque centrale de ce pays membre pour le dollar des Etats-Unis).

XI. — FINANCES PUBLIQUES ¹

1. — RECETTES ET DEPENSES DE TRESORERIE RESULTANT DES OPERATIONS BUDGETAIRES ²

(milliards de francs)

Source : Ministère des Finances.

Périodes	Budget ordinaire			Budget extraordinaire			Solde budgétaire total
	Recettes	Dépenses ³	Solde	Recettes	Dépenses	Solde	
	(1)	(2)	⁽³⁾ = (1) - (2)	(4)	(5)	⁽⁶⁾ = (4) - (5)	
1964	157,8	155,3	+ 2,5	0,3	24,1	- 23,8	- 21,3
1965	172,7	176,5	- 3,8	0,2	25,2	- 25,0	- 28,8
1966	200,6	203,9	- 3,3	0,6	24,6	- 24,0	- 27,3
1967	219,6	221,7	- 2,1	0,2	28,5	- 28,3	- 30,4
1968	238,8	243,9	- 5,1	0,6	33,0	- 32,4	- 37,5
1969	266,3	271,4	- 5,1	0,3	33,0	- 32,7	- 37,8
1970	299,5	293,9	+ 5,6	0,6	37,7	- 37,1	- 31,5
1969 3 premiers mois ...	64,0	71,2	- 7,2	0,1	9,3	- 9,2	- 16,4
6 premiers mois ...	124,9	136,2	- 11,3	0,1	16,1	- 16,0	- 27,3
9 premiers mois ...	198,8	202,5	- 3,7	0,1	23,1	- 23,0	- 26,7
1970 3 premiers mois ...	71,1	71,9	- 0,8	0,1	10,3	- 10,2	- 11,0
1970 5 premiers mois ...	113,5	120,0	- 6,5	0,2	15,4	- 15,2	- 21,7
6 premiers mois ...	137,6	145,1	- 7,5	0,2	18,0	- 17,8	- 25,3
7 premiers mois ...	179,7	172,6	+ 7,1	0,3	20,5	- 20,2	- 13,1
8 premiers mois ...	199,6	192,1	+ 7,5	0,3	23,4	- 23,1	- 15,6
9 premiers mois ...	219,6	215,1	+ 4,5	0,3	26,9	- 26,6	- 22,1
10 premiers mois ...	246,1	239,9	+ 6,2	0,4	29,9	- 29,5	- 23,3
11 premiers mois ...	269,6	262,4	+ 7,2	0,5	32,2	- 31,7	- 24,5
12 mois	299,5	293,9	+ 5,6	0,6	37,7	- 37,1	- 31,5
1971 1 ^{er} mois	28,9	29,3	- 0,4	0,1	5,0	- 4,9	- 5,3
2 premiers mois ...	51,4	53,4	- 2,0	0,1	8,6	- 8,5	- 10,5
3 premiers mois ...	76,7	80,1	- 3,4	0,1	13,1	- 13,0	- 16,4
4 premiers mois ...	101,8	106,0	- 4,2	0,2	16,4	- 16,2	- 20,4
5 premiers mois ...	123,9	133,8	- 8,9	0,2	18,5	- 18,3	- 27,2

¹ Les statistiques concernant la Dette Publique figurent au chapitre XVI.

² Recettes et dépenses effectivement réalisées durant chaque période, quel que soit l'exercice budgétaire auquel elles sont rattachées abstraction faite des virements internes.

³ Y compris les dépenses de la C.A.D.G

XI - 2. — IMPASSE DE TRESORERIE ET SON FINANCEMENT

(milliards de francs)

Source : Ministère des Finances.

Périodes	Financement de l'impasse																	
	Solde budgétaire total 1	Fonds de tiers 2	Avances à des collectivités 3	Impasse 4	Emissions d'emprunts consolidés ⁵			Variations de la dette flottante								Prélèvements sur la marge auprès de la B.N.B.	Encaisse des comptables ³ et autres opérations de trésorerie	Total (18) = (7) + (15) + (16) + (17)
					en francs belges	en monnaies étrangères	Total	en francs belges					en monnaies étrangères	Total				
								Certificats de trésorerie à moyen terme émis sur le marché (8)	Secteur bancaire (9)	Secteur para-étatique (10)	Congo, Rwanda et Burundi (11)	Certificats divers (12)			Office des chèques postaux (13)			
(1)	(2)	(3)	(4) = (1) + (2) + (3)	(5)	(6)	(7) = (5) + (6)	(8)	(9)	(10)	(11)	(12)	(13)	(14)	(15) = (8) + (14)	(16)	(17)		
1964	-21,3	+ 0,3	...	-21,0	+24,0	...	+24,0	- 7,5	+ 3,3	- 7,6	- 0,1	+ 0,2	+ 6,4	+ 2,9	- 2,4	+ 0,6	- 1,2	+21,0
1965	-28,8	- 0,8	- 1,7	-31,3	+22,2	...	+22,2	...	+ 5,8	+ 4,4	...	+ 0,1	+ 0,2	- 1,2	+ 9,3	- 0,8	+ 0,6	+31,3
1966	-27,3	+ 3,1	- 6,5	-30,7	+21,0	...	+21,0	...	+ 3,4	- 3,2	...	+ 0,3	+ 3,1	+ 5,6	+ 9,2	+ 0,6	- 0,1	+30,7
1967	-30,4	+ 1,5	- 6,7	-35,6	+21,6	...	+21,6	...	- 7,6	+14,3	...	- 0,2	- 3,8	+ 7,1	+ 9,8	- 6,9	+11,1	+35,6
1968	-37,5	- 1,3	- 9,1	-47,9	+37,0	...	+37,0	...	- 5,5	- 4,9	...	- 0,2	+ 7,8	+ 0,9	- 1,9	+12,0	+ 0,8	+47,9
1969	-37,8	+ 2,6	-13,2	-48,4	+36,0	+ 1,0	+37,0	...	+ 1,7	+ 5,8	...	+ 0,3	- 1,9	+ 6,5	+12,4	+ 0,9	- 1,9	+48,4
1970	-31,5	+ 1,4	-12,6	-42,7	+37,3	...	+37,3	...	+ 2,9	+ 9,6	...	- 0,3	+ 4,5	- 9,5	+ 7,2	- 2,3	+ 0,5	+42,7
1969 3 premiers mois .	-16,4	+ 1,2	- 2,7	-17,9	+ 8,0	...	+ 8,0	...	+ 2,2	+14,1	...	- 0,1	- 6,1	...	+10,1	+ 0,4	- 0,6	+17,9
6 premiers mois .	-27,3	+ 2,4	- 5,9	-30,8	+18,2	+ 1,0	+19,2	...	+ 5,5	+ 7,3	...	- 0,1	- 3,0	+ 2,3	+12,0	+ 1,2	- 1,6	+30,8
9 premiers mois .	-26,7	+ 3,0	- 9,9	-33,6	+25,6	+ 1,0	+26,6	...	+ 4,8	+ 4,1	...	- 0,1	- 7,7	+ 6,2	+ 7,3	+ 1,3	- 1,6	+33,6
1970 3 premiers mois .	-11,0	- 0,7	- 3,0	-14,7	+ 6,1	...	+ 6,1	...	+ 4,3	+10,1	...	- 0,1	- 3,2	- 2,2	+ 8,9	+ 0,2	- 0,5	+14,7
1970 5 premiers mois .	-21,7	+ 0,2	- 4,3	-25,8	+18,9	...	+18,9	...	+ 7,3	+ 7,2	...	- 0,1	- 3,4	- 3,3	+ 7,7	- 1,1	+ 0,3	+25,8
6 premiers mois .	-25,3	+ 2,5	- 5,2	-28,0	+18,4	...	+18,4	...	+ 8,8	+ 7,2	...	- 0,1	- 1,8	- 3,4	+10,7	+ 0,3	- 1,4	+28,0
7 premiers mois .	-13,1	- 1,6	- 6,4	-21,1	+20,7	...	+20,7	...	+ 3,4	+ 1,9	...	- 0,1	- 0,8	- 3,4	+ 1,0	- 1,2	+ 0,6	+21,1
8 premiers mois .	-15,6	- 1,6	- 7,6	-24,8	+20,3	...	+20,3	...	+ 6,6	+ 4,9	...	- 0,1	- 3,8	- 3,5	+ 4,1	- 0,4	+ 0,8	+24,8
9 premiers mois .	-22,1	+ 0,3	- 9,1	-30,9	+27,7	...	+27,7	...	+ 7,8	+ 3,3	...	- 0,2	- 4,4	- 3,6	+ 2,9	+ 0,2	+ 0,1	+30,9
10 premiers mois .	-23,3	+ 0,3	-10,2	-33,2	+40,3	...	+40,3	...	+ 6,1	+ 1,4	...	- 0,2	+ 0,9	- 6,0	+ 2,2	-10,6	+ 1,3	+33,2
11 premiers mois .	-24,5	- 0,3	-11,3	-36,1	+37,8	...	+37,8	...	+ 6,0	+ 9,9	...	- 0,2	- 3,6	- 7,4	+ 4,7	- 6,7	+ 0,3	+36,1
12 mois	-31,5	+ 1,4	-12,6	-42,7	+37,3	...	+37,3	...	+ 2,9	+ 9,6	...	- 0,3	+ 4,5	- 9,5	+ 7,2	- 2,3	+ 0,5	+42,7
1971 1 ^{er} mois	- 5,3	+ 2,4	- 1,2	- 4,1	+16,7	...	+16,7	...	+ 4,1	+ 4,3	- 0,6	- 1,3	+ 6,5	-13,3	- 5,8	+ 4,1
2 premiers mois .	-10,5	+ 2,1	- 2,4	-10,8	+19,9	...	+19,9	...	+ 4,7	+10,2	- 5,3	- 6,0	+ 3,6	-12,6	- 0,1	+10,8
3 premiers mois .	-16,4	+ 3,9	- 3,7	-16,2	+19,7	...	+19,7	+ 20,3	- 6,4	- 9,1	+ 4,8	- 6,6	- 1,7	+16,2
4 premiers mois .	-20,4	+ 2,7	- 4,8	-22,5	+18,7	...	+18,7	+ 21,0	...	+ 0,4	+ 1,8	-12,7	+10,5	- 7,0	+ 0,3	+22,5
5 premiers mois .	-27,2	+ 4,9	- 5,9	-28,2	+40,4	...	+40,4	+ 21,8	...	+ 0,4	- 4,0	-15,0	+ 3,2	-13,0	- 2,4	+28,2

¹ Cf. tableau XI-1.

² Non compris les dépenses de la C.A.D.G. qui sont comprises dans la colonne (1).

³ Augmentation : (-); diminution : (+).

⁴ Cette colonne diffère de la colonne (8) « Déficit de Trésorerie » du tableau XI-3. Le déficit de trésorerie tient en effet compte de diverses catégories d'opérations qui n'interviennent pas dans le calcul de l'impasse.

C'est ainsi que le solde des opérations extrabudgétaires compris dans le déficit de trésorerie reprend non seulement les fonds de tiers — colonne (2) du tableau XI-2. —, mais aussi la rubrique « Encaisse des comptables et autres opérations de trésorerie » — colonne (17) du même tableau —, de même que les dépenses d'organismes paraétatiques — essentiellement le Fonds des Routes — financées par des émissions de dettes publiques indirectes et par des lettres de change acceptées par le Fonds des Routes en règlement de travaux exécutés et réceptionnés. (Arrêté royal n° 41 du 29 septembre 1967.)

⁵ Déduction faite des frais d'émission et des amortissements extrabudgétaires.

XI - 3. — BESOINS NETS DE FINANCEMENT DE L'ETAT ET LEUR COUVERTURE

(milliards de francs)

Périodes	Solde budgétaire total 1	Solde des opérations extra- budgé- taires 2	Déficit de trésorerie 3	Amor- tissements de la dette publique compris dans les dépenses budgé- taires 4	Besoins nets de finan- cement de l'Etat 5	Couverture 6				
						Recours au marché belge				Recours aux marchés étrangers 7
						Variations			Total	
						de l'encours des emprunts consolidés et des certificats à moyen terme émis sur le marché 8	des autres engagements à moyen terme 9	des engagements à court terme 10		
(1)	(2)	(8) = (1) + (2)	(4)	(5) = (8) + (4)	(6)	(7)	(8)	(9) = (6) à (8)	(10)	
1964	- 21,3	- 6,3	- 27,6	+ 12,6	- 15,0	+ 11,9	...	+ 2,0	+ 13,9	+ 1,1
1965	- 28,8	- 7,8	- 36,6	+ 14,5	- 22,1	+ 17,2	+ 0,5	+ 9,2	+ 26,9	- 4,8
1966	- 27,3	- 4,1	- 31,4	+ 14,3	- 17,1	+ 9,2	+ 0,9	+ 2,1	+ 12,2	+ 4,9
1967	- 30,4	- 7,9	- 38,3	+ 15,3	- 23,0	+ 20,8	+ 0,7	+ 4,0	+ 25,5	- 2,5
1968	- 37,5	- 12,3	- 49,8	+ 15,7	- 34,1	+ 24,7	+ 0,6	+ 12,5	+ 37,8	- 3,7
1969	- 37,8	- 12,7	- 50,5	+ 22,4	- 28,1	+ 18,0	+ 4,8	+ 0,2	+ 23,0	+ 5,1
1970	- 31,5	- 13,3	- 44,8	+ 21,0	- 23,8	+ 20,7	- 1,4	+ 14,9	+ 34,2	- 10,4
1969 3 prem. mois	- 16,4	- 2,2	- 18,6	+ 6,9	- 11,7	+ 2,2	+ 2,9	+ 7,3	+ 12,4	- 0,7
6 prem. mois	- 27,3	- 5,4	- 32,7	+ 12,3	- 20,4	+ 8,0	+ 4,8	+ 5,8	+ 18,6	+ 1,8
9 prem. mois	- 26,7	- 8,1	- 34,8	+ 17,5	- 17,3	+ 11,2	+ 7,0	- 6,1	+ 12,1	+ 5,2
1970 3 prem. mois	- 11,0	- 4,4	- 15,4	+ 5,4	- 10,0	+ 1,5	- 0,1	+ 11,7	+ 13,1	- 3,1
1970 5 prem. mois	- 21,7	- 4,3	- 26,0	+ 8,7	- 17,3	+ 11,7	- 0,5	+ 10,7	+ 21,9	- 4,6
6 prem. mois	- 25,3	- 5,1	- 30,4	+ 10,5	- 19,9	+ 9,9	- 1,7	+ 16,6	+ 24,8	- 4,9
7 prem. mois	- 13,1	- 8,6	- 21,7	+ 12,2	- 9,5	+ 10,9	- 2,7	+ 6,3	+ 14,5	- 5,0
8 prem. mois	- 15,6	- 9,8	- 25,4	+ 13,6	- 11,8	+ 9,3	- 2,7	+ 9,9	+ 16,5	- 4,7
9 prem. mois	- 22,1	- 10,3	- 32,4	+ 16,0	- 16,4	+ 14,7	- 2,8	+ 9,8	+ 21,7	- 5,3
10 prem. mois	- 23,3	- 11,5	- 34,8	+ 17,8	- 17,0	+ 26,9	- 2,0	+ 1,8	+ 23,1	- 6,1
11 prem. mois	- 24,5	- 13,9	- 38,4	+ 19,4	- 19,0	+ 22,8	- 1,7	+ 5,8	+ 26,9	- 7,9
12 mois	- 31,5	- 13,3	- 44,8	+ 21,0	- 23,8	+ 20,7	- 1,4	+ 14,9	+ 34,2	- 10,4
1971 1 ^{er} mois	- 5,3	+ 2,8	- 2,5	+ 2,0	- 0,5	+ 14,5	...	- 12,8	+ 1,7	- 1,2
2 prem. mois	- 10,5	- 1,1	- 11,6	+ 3,6	- 8,0	+ 17,2	+ 1,3	- 4,2	+ 14,3	- 6,3
3 prem. mois	- 16,4	- 2,0	- 18,4	+ 5,0	- 13,4	+ 15,7	+ 1,5	+ 6,3	+ 23,5	- 10,1
4 prem. mois	- 20,4	- 2,0	- 22,4	+ 7,4	- 15,0	+ 12,6	+ 2,0	+ 14,7	+ 29,3	- 14,3
5 prem. mois	- 27,2	- 4,4	- 31,6	+ 8,5	- 23,1	+ 34,4	+ 2,4	+ 3,3	+ 40,1	- 17,0

1 Cf. tableau XI-1.

2 Y compris les dépenses d'organismes paracatitiques financées par des émissions de dettes indirectes et, de novembre 1967 à août 1968, celles financées par des lettres de change acceptées par le Fonds des Routes en règlement de travaux exécutés et réceptionnés (Arrêté royal n° 41 du 29 septembre 1967). Non compris les dépenses de la C.A.D.G. qui figurent à la colonne (1).

3 Cf. note 4 du tableau XI-2.

4 Suivant les situations de la dette publique.

5 Cf. tableau XVI-3b.

6 Y compris les variations de la dette indirecte et celles de l'encours des lettres de change acceptées par le Fonds des Routes (cf. note 2).

7 Cette rubrique donne le mouvement de toutes les dettes, tant en devises qu'en francs belges, dont l'Etat est débiteur vis-à-vis de l'étranger, soit directement, soit par l'intermédiaire d'organismes belges.

XI - 4. — RECETTES FISCALES (par exercice) ¹

(milliards de francs)

Source : Ministère des Finances.

A : recettes effectives.
B : différences par rapport aux évaluations budgétaires.

Exercices ³	Contributions directes ²		Douanes et accises		Enregistrement		Total	
	A	B	A	B	A	B	A	B
1964	60,5	+ 4,7	28,2	+ 0,5	60,0	+ 4,5	148,7	+ 9,7
1965	69,6	+ 8,5	30,1	+ 0,4	65,7	+ 1,7	165,4	+10,6
1966	67,1	+ 3,3	33,7	+ 0,6	78,6	- 0,2	179,4	+ 3,7
1967	87,2	+ 1,9	37,1	+ 1,4	86,0	- 1,7	210,3	+ 1,6
1968	95,8	+ 0,4	38,7	- 0,3	92,4	- 1,1	226,9	- 1,0
1969	109,7	+ 0,1	42,8	+ 0,5	101,0	+ 1,3	253,5	+ 1,9
1970	131,5	+ 5,0	46,0	+ 3,1	105,9	+ 0,1	283,4	+ 8,2
1969 1 ^{er} trimestre	24,4	+ 0,2	11,3	+ 0,3	23,8	- 0,5	59,5	...
2 ^e trimestre	22,5	+ 0,3	10,2	- 0,1	25,9	+ 0,3	58,6	+ 0,5
3 ^e trimestre	36,8	+ 2,6	10,2	- 0,1	24,3	+ 1,1	71,3	+ 3,6
4 ^e trimestre	26,0	- 2,8	11,0	+ 0,4	27,0	+ 0,5	64,0	- 1,9
1970 1 ^{er} trimestre	28,9	+ 2,8	11,0	+ 0,6	25,0	- 0,5	64,9	+ 2,9
2 ^e trimestre	26,2	+ 0,3	11,4	+ 0,8	26,1	- 1,1	63,7	...
3 ^e trimestre	43,3	+ 0,3	11,0	+ 0,4	24,9	+ 0,2	79,2	+ 0,9
4 ^e trimestre	33,1	+ 1,5	12,6	+ 1,3	29,8	+ 1,6	75,5	+ 4,4
1971 1 ^{er} trimestre	31,0	+ 0,7	10,9	- 0,8	30,6	+ 0,2	72,5	+ 0,1
1970 Mai	7,8	+ 0,3	3,7	+ 0,2	8,3	- 0,3	19,8	+ 0,2
Juin	10,4	...	3,8	+ 0,4	9,1	- 0,4	23,3	...
Juillet	28,4	- 0,3	3,9	+ 0,4	8,6	...	40,9	+ 0,1
Août	7,9	+ 0,5	3,6	+ 0,1	7,7	...	19,2	+ 0,6
Septembre	7,0	+ 0,1	3,5	- 0,1	8,6	+ 0,2	19,1	+ 0,2
Octobre	12,1	+ 0,7	3,9	+ 0,1	9,4	...	25,4	+ 0,8
Novembre	9,5	+ 1,2	3,8	+ 0,2	9,1	+ 0,1	22,4	+ 1,5
Décembre	11,5	- 0,4	4,9	+ 1,0	11,3	+ 1,5	27,7	+ 2,1
1971 Janvier	14,1	+ 0,1	3,4	- 0,5	8,5	+ 0,1	26,0	- 0,5
Février	8,8	+ 0,3	3,2	- 0,5	9,9	...	21,9	- 0,2
Mars	8,1	+ 0,3	4,3	+ 0,2	12,2	+ 0,1	24,6	+ 0,6
Avril	9,6	+ 0,6	4,0	- 0,1	11,0	...	24,6	+ 0,5
Mai	9,2	+ 0,5	3,6	- 0,3	9,0	- 0,2	21,8	...

¹ Non compris les additionnels provinciaux et communaux.

² Y compris le produit des versements anticipés.

³ En raison du passage du régime de l'exercice à celui de la gestion, la période complémentaire de 1966 a été supprimée et en conséquence les recettes qui auraient appartenu à cette période ont été rattachées au compte de 1967.

XI - 5. — DETAIL DES RECETTES FISCALES ¹

(milliards de francs)

Source : Ministère des Finances.

	Exercice 1970		Exercice 1970 : mai		Exercice 1971 : mai	
	Recettes effectuées	Evaluations budgétaires	Recettes effectuées	Evaluations budgétaires	Recettes effectuées	Evaluations budgétaires
I. Contributions directes ²	131,5	126,5	7,8	7,5	9,2	8,7
précompte immobilier	1,1	1,1
précompte mobilier	13,3	13,4	1,3	1,3	1,8	1,7
précompte professionnel	59,3	56,3	4,9	4,7	5,7	5,5
versements anticipés	27,5	28,9	0,2	0,2	0,1	0,2
impôts des personnes physiques (rôles)	19,1	17,8	1,1	1,0	1,3	1,1
impôts de sociétés (rôles)	3,9	3,0	0,1	0,1	0,2	0,1
taxe de circulation sur les véhicules automobiles	5,7	4,5	0,1	0,1	0,1	0,1
impôts sur les revenus (lois coordonnées - ancien régime)	0,1	0,1	—	—
divers ²	1,5	1,4	0,1	0,1
II. Douanes et accises	46,0	42,9	3,7	3,5	3,6	3,9
dont : douanes	9,4	7,3	0,7	0,6	0,5	0,5
accises	34,9	35,4	2,9	2,8	2,9	3,3
taxes spéciales de consommat.	1,6	...	0,1	...	0,1	...
III. Enregistrement	105,9	105,8	8,3	8,6	9,0	9,2
dont : enregistrement	8,0	9,5	0,7	0,8	0,6	0,7
successions	4,3	4,5	0,3	0,4	0,3	0,3
TVA, timbre et taxes assimilées au timbre	92,6	90,6	7,3	7,3	8,0	8,0
Total ...	283,4	275,2	19,8	19,6	21,8	21,8
Différence par rapport aux éval. budgét.		+ 8,2		+ 0,2		...

¹ Non compris les additionnels provinciaux et communaux.

² Y compris les sommes réalisées ou remboursées sur les produits des exercices clos et les impôts des non résidents (rôles).

N. B. — Le détail complet des recettes fiscales est publié mensuellement au *Moniteur belge*.

XI - 6. — RECETTES FISCALES SANS DISTINCTION D'EXERCICE ¹

(milliards de francs)

Source : *Ministère des Finances.*

Moyennes mensuelles ou mois	Contributions directes 2	Douanes et accises	Enregistrement	Total	Dont : versements anticipés
1964	5,0	2,4	5,0	12,4	1,09
1965	5,6	2,5	5,5	13,6	1,07
1966	6,5	2,8	6,6	15,9	1,39
1967	7,3	3,1	7,2	17,6	1,45
1968	8,0	3,2	7,7	18,9	1,65
1969	9,1	3,6	8,4	21,1	2,11
1970	11,0	3,8	8,8	23,6	2,29
1969 3 premiers mois	8,1	3,8	7,9	19,8	1,17
6 premiers mois	7,5	3,4	8,6	19,5	0,76
9 premiers mois	9,3	3,5	8,2	21,0	2,56
1970 3 premiers mois	9,6	3,7	8,3	21,6	0,91
6 premiers mois	9,2	3,7	8,5	21,4	0,90
9 premiers mois	10,9	3,7	8,5	23,1	2,75
1971 3 premiers mois	10,3	3,6	10,2	24,1	0,96
1970 Mai	7,8	3,7	8,3	19,8	0,19
Juin	10,4	3,8	9,1	23,3	1,30
Juillet	28,4	3,9	8,6	40,9	19,10
Août	7,9	3,6	7,7	19,2	0,18
Septembre	7,0	3,5	8,6	19,1	0,12
Octobre	12,1	3,9	9,4	25,4	2,44
Novembre	9,5	3,8	9,1	22,4	0,03
Décembre	11,5	4,9	11,3	27,7	0,25
1971 Janvier	14,1	3,4	8,5	26,0	2,71
Février	8,8	3,2	9,9	21,9	0,10
Mars	8,1	4,3	12,2	24,6	0,07
Avril	9,6	4,0	11,0	24,6	0,94
Mai	9,2	3,6	9,0	21,8	0,08

1 Non compris les additionnels provinciaux et communaux.
2 Y compris le produit des versements anticipés.

Références bibliographiques : *Bulletin de Documentation* (Ministère des Finances). — *Annuaire statistique de la Belgique*. — *Bulletin de Statistiques de l'I.N.S.* — *Moniteur belge*. — *Bulletin d'Information et de Documentation* (B.N.B.) : XLII^e année, vol. I, n° 3, mars 1967 :

« Chapitre XI « Finances publiques » de la série statistique - Révision de certaines données » et XLV^e année, vol. II, n° 6, décembre 1970 : « Les budgets de 1970 et 1971 ».

XI - 6. — RECETTES FISCALES SANS DISTINCTION D'EXERCICE

(milliards de francs)

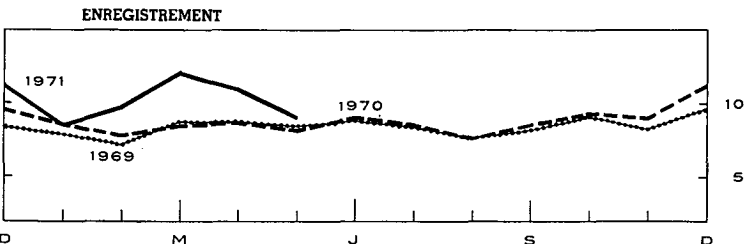
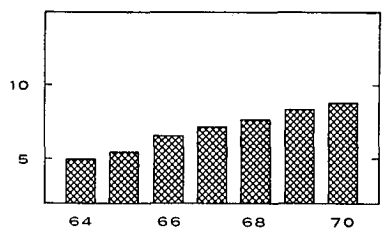
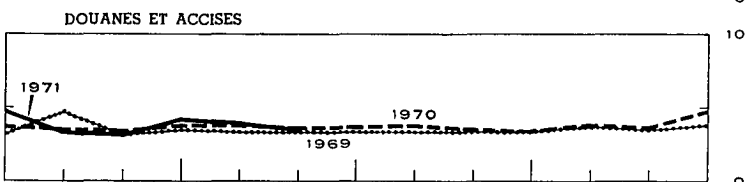
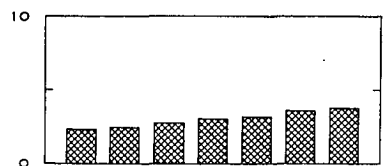
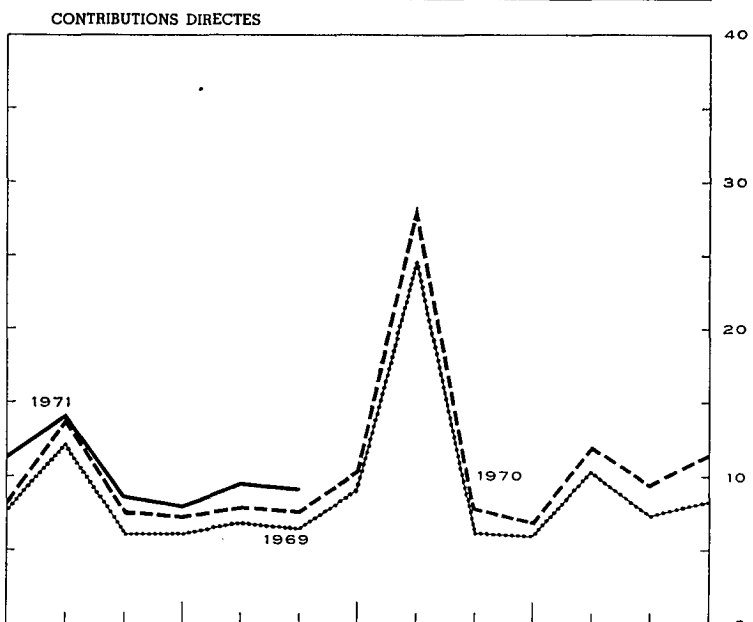
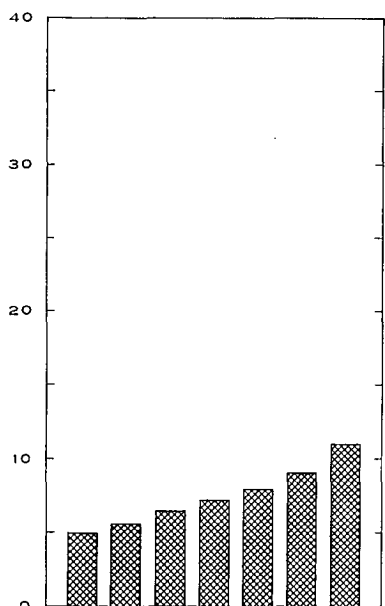
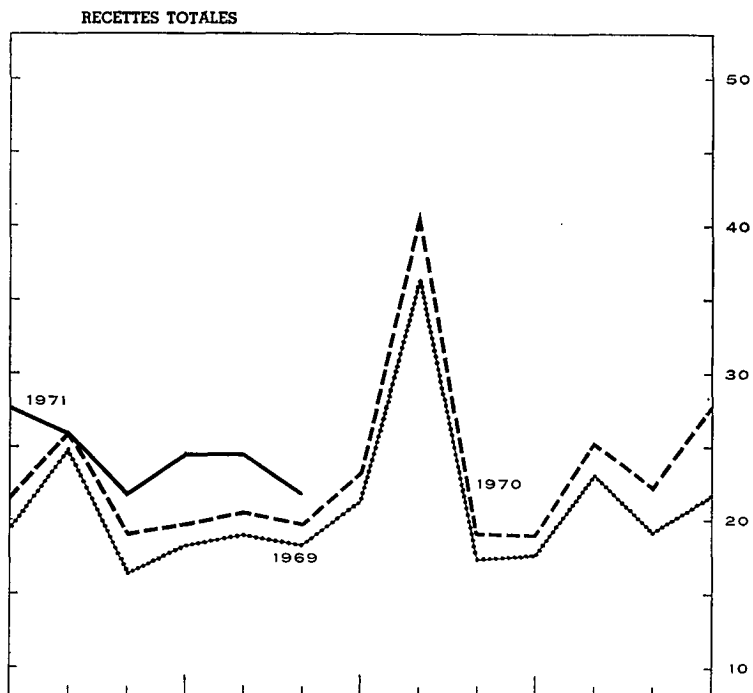
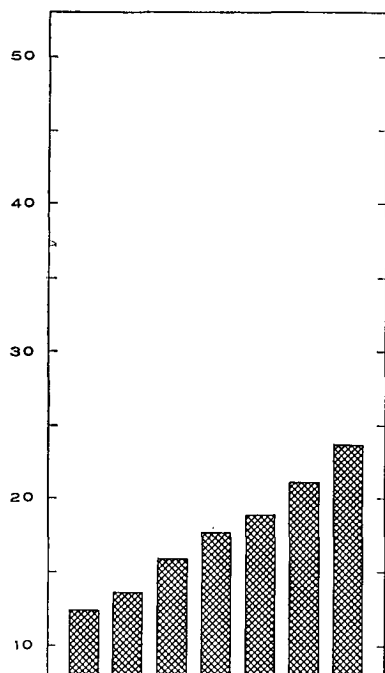

XII. — CREANCES ET DETTES DANS L'ECONOMIE BELGE ¹
1a. — ENCOURS DES CREANCES ET DES DETTES AU 31 DECEMBRE 1967 ²
(milliards de francs)

		CREANCES PAR SECTEUR ET PAR TYPE DE CREANCE													Total des dettes (18) = (1) à (12)
		Secteurs nationaux non financiers						Etranger	Intermédiaires financiers					Secteurs indéterminés et ajustements (12)	
		Entreprises et particuliers (1)	Para-étatiques d'exploitation (2)	Etat (Trésor) (8)	Secteur public non compris ailleurs (dont pouvoirs subordonnés) (4)	Sécurité sociale (5)	Organismes monétaires (7)		Fonds des Rentes (8)	Caisses d'épargne, sociétés hypothécaires et de capitalisation (9)	Organismes d'assurance-vie et accidents du travail, fonds de pension (10)	Organismes publics de crédit non monétaires (11)			
													Secteurs nationaux non financiers		
données non disponibles															
... nihil ou inférieur à 50 millions															
— opérations non effectuées															
Secteurs nationaux non financiers	Entreprises et particuliers (1)	Acceptations, effets commerciaux et promesses ...	0,1	—	—	—	...	77,9	—	5,8	—	6,3	4,1	94,1	
		Engagements en comptes courants ou d'avances ...	9,4	—	—	—	...	75,9	—	0,1	—	1,2	...	86,6	
		Obligations ...	16,6	—	1,2	19,0	36,9	
		Autres emprunts à moyen et long terme	0,1	—	—	0,4	...	—	149,3	44,0	141,8	...	335,6	
		Divers	2,2	2,1	0,1	21,6	...	—	1,9	12,0	0,8	...	40,7	
	(Actions et parts) ...	(227,6)	(1,3)	(...)	(...)	(...)	(1,1)	(—)	(0,4)	(4,9)	(—)	(...)	(...)	(235,4)	
	Total ...	26,0	2,5	2,1	0,1	22,0	...	153,7	—	158,3	75,0	150,1	4,1	594,0	
	Para-étatiques d'exploitation (2)	Argent à très court terme ...	—	...	—	0,5	0,5	
		Acceptations, effets commerciaux et promesses ...	0,7	—	—	—	0,1	1,4	—	0,2	—	2,4	
		Engagements en comptes courants ou d'avances ...	0,2	1,3	—	0,1	...	1,6	
Obligations accessibles à tout placeur ...		19,2	0,6	3,7	2,9	0,7	4,2	4,7	0,6	...	36,7		
Obligations non accessibles à tout placeur ...		—	0,2	...	0,1	1,4	4,6	...	1,4	5,3	0,7	1,3	15,1		
Autres emprunts à moyen et long terme	0,1	2,1	0,2	12,1	...	14,5			
Divers ...	7,2	0,1	6,0	0,6	1,9	0,5	0,1	1,3	17,6			
(Actions et parts) ...	(1,0)	(...)	(15,6)	(7,6)	(...)	(0,1)	(—)	(0,4)	(0,2)	(0,5)	(0,9)	(...)	(26,3)		
Total ...	27,3	0,8	6,0	0,8	9,2	10,7	0,7	6,3	10,3	13,6	2,7	88,4			
Etat (Trésor) (8)	Fonds de tiers ...	3,3	...	—	2,3	...	44,4	0,1	8,6	58,7		
	Certificats à court terme	0,8	—	0,2	...	41,3	3,6	9,6	0,4	14,5	1,9	88,5		
	Obligations accessibles à tout placeur ...	142,5	2,4	—	2,3	1,9	54,1	2,9	35,0	48,2	7,6	1,4	308,0		
	Obligations non accessibles à tout placeur ...	—	0,2	—	67,4	...	2,7	2,0	0,4	0,2	85,9		
	Divers	0,4	—	...	2,1	0,4	0,6	0,2	...	4,3		
Total ...	145,8	3,8	—	4,7	4,0	39,4	207,9	6,5	47,3	51,2	22,7	12,1	545,4		
Secteur public non compris ailleurs (dont pouvoirs subordonnés) (4)	Argent à très court terme ...	—	...	—		
	Engagements en comptes courants ou d'avances	8,0	8,0		
	Obligations accessibles à tout placeur ...	22,0	0,6	...	0,3	...	2,5	1,0	3,1	8,5	1,3	...	39,8		
	Obligations non accessibles à tout placeur ...	—	1,8	...	13,6	2,2	...	0,2	18,5		
	Autres emprunts à moyen et long terme	6,2	0,9	...	74,6	...	81,8		
Divers ...	2,4	0,6	1,4	0,2	4,0	8,6			
Total ...	24,4	7,3	1,4	0,3	...	1,2	12,3	1,0	17,6	10,7	76,2	4,2	156,7		
Sécurité sociale (5)	Réserves de sécurité sociale ...	8,7	—	—	—	—	—	—	—	—	—	—	8,7		
	Obligations accessibles à tout placeur	0,3	0,3		
	Obligations non accessibles à tout placeur ...	—	0,1	0,7	...	0,9	12,7	0,2	2,3	16,9		
	Divers ...	25,0	...	0,5	...	0,9	0,7	1,5	...	4,1	32,8		
	Total ...	33,7	...	0,5	...	1,0	0,3	0,7	...	1,6	14,3	0,2	6,4	58,7	
Etranger (6)	Argent à très court terme (francs belges) ...	—	...	—	1,8	1,8		
	Acceptations et effets commerciaux	21,1	...	1,7	...	2,7	2,5	28,1		
	Engagements en comptes courants ou d'avances	6,4	...	0,2	6,6		
	Autres engagements à court terme (y compris l'encaisse-or de la B.N.B.)	170,8	170,8		
	Obligations ...	8,5	...	0,8	...	0,1	...	2,4	0,9	0,3	3,1	0,2	16,3		
	Engagements des organismes internationaux de crédit au titre de la souscription de la Belgique ...	—	...	10,6	14,7	25,3		
	Divers	2,2	7,5	...	0,7	...	0,9	0,5	0,2	12,0		
(Actions et parts) ...	(0,2)	(0,5)	(...)	(...)	(...)	(—)	(1,5)	(—)	(0,4)	(1,3)	(...)	(...)	(3,8)		

DETTES PAR SECTEUR ET PAR TYPE DE DETTE

Secteur	DETTES PAR SECTEUR ET PAR TYPE DE DETTE													
	(1)	(2)	(3)	(4)	(5)	(6)	(7)	(8)	(9)	(10)	(11)	(12)	(13)	(14)
Organismes monétaires (7)	Argent à très court terme	—	—	—	—	—	—	—	—	—	—	—	—	—
	Engagements bruts envers l'étranger	—	—	—	—	—	117,7	—	—	—	—	—	—	117,7
	Dépôts en devises des résidents	8,4	—	—	—	—	—	—	—	—	—	—	—	8,4
	Dépôts sur livrets des résidents	59,2	—	—	—	—	—	—	—	—	—	—	—	59,2
	Dépôts à terme des résidents	48,7	—	—	—	—	—	—	—	—	—	—	—	48,7
	Engagements non rangés ailleurs	—	—	—	—	—	—	16,9	—	—	—	—	—	16,9
	Obligations (y compris les bons de caisse)	13,3	—	—	—	—	—	—	—	—	0,2	—	—	13,5
	Divers	0,1	—	—	0,2	—	—	—	—	—	—	—	—	16,4
	(Actions et parts)	(13,9)	—	—	(0,2)	—	—	—	—	—	(0,1)	(0,1)	—	(15,0)
	Total	450,7	1,8	4,2	17,7	0,7	121,1	19,9	0,2	2,5	2,8	0,4	16,1	638,1
	Fonds des Rentes (8)	Argent à très court terme	—	—	—	—	—	—	—	—	—	—	—	—
		Certificats à court terme	—	—	—	—	—	—	—	—	—	—	—	—
		Engagements en comptes courants ou d'avances	—	—	—	—	—	—	—	—	—	—	—	—
		Divers	—	—	2,8	—	—	—	—	—	—	—	—	2,9
	Total	—	—	2,8	—	—	—	4,2	—	2,0	—	0,1	0,1	9,2
Intermédiaires financiers Caisse d'épargne, sociétés hypothécaires et de capitalisation (9)	Dépôts à vue	5,6	—	—	0,1	1,5	—	—	—	—	—	0,2	—	
	Dépôts sur livrets	198,7	—	—	0,5	—	—	—	—	—	—	—	0,2	
	Dépôts à terme	2,2	1,3	—	—	2,9	—	—	—	—	—	—	1,1	
	Obligations (y compris les bons de caisse)	22,4	—	—	—	—	—	—	—	—	—	—	—	
	Réserves mathématiques des sociétés de capitalisation	0,6	—	—	—	—	—	—	—	—	—	—	—	
	Divers	7,3	—	—	—	—	—	0,1	—	0,1	—	—	2,5	
	(Actions et parts)	(2,3)	—	—	—	—	—	—	—	(0,1)	—	—	—	
Total	236,8	1,3	—	0,6	4,4	—	0,1	—	0,1	3,4	0,2	3,8	250,7	
Organ. d'assur.-vie et fond. de travail, fonds de pension (10)	Réserves de sécurité sociale	32,6	—	—	—	—	—	—	—	—	—	—	—	
	Réserves mathématiques	189,6	—	—	—	—	17,2	—	—	—	—	—	—	
	Obligations non accessibles à tout placeur	—	—	—	—	0,4	—	—	—	—	—	—	—	
	Divers	9,7	—	0,5	—	2,2	—	—	—	—	0,6	—	2,5	
Total	231,9	—	0,5	—	2,6	17,2	—	—	—	0,6	—	2,5	255,3	
Organismes publics de crédit non monétaires (11)	Dépôts à vue	3,8	—	—	0,1	—	—	—	—	—	—	—	—	
	Argent à très court terme	—	—	—	—	—	2,4	—	—	—	—	—	—	
	Dépôts sur livrets	10,6	—	—	—	—	—	—	—	—	—	—	—	
	Dépôts à terme	2,7	1,0	—	3,1	2,7	0,6	0,6	—	0,3	1,6	—	0,5	
	Engagements en comptes courants ou d'avances	—	—	—	—	—	—	0,8	—	1,4	—	0,2	—	
	Obligations accessibles à tout placeur	108,0	0,3	—	0,4	3,1	0,1	14,3	0,3	12,0	26,1	0,7	—	
	Obligations non accessibles à tout placeur	—	—	—	—	1,1	5,5	2,0	—	5,0	21,8	—	2,3	
	Divers	4,7	—	14,4	—	—	2,2	0,3	—	0,1	—	0,2	7,1	
	(Actions et parts)	(0,1)	(...)	(1,2)	(0,7)	(...)	(...)	(0,2)	(—)	(...)	(...)	(...)	(...)	
Total	129,8	1,3	14,4	3,7	6,9	10,7	18,1	0,3	20,2	49,6	1,2	10,0	266,2	
Secteurs indirects et ajustements (12)	—	2,8	1,4	—	1,8	—	15,8	0,8	9,2	7,5	2,6	—	41,9	
(13) (1) à (12)	Total des créances	1.315,0	23,8	52,2	28,0	44,1	199,0	661,7	10,4	267,2	228,9	270,5	64,5	3.165,3

Note : Les totaux ne correspondent pas nécessairement à l'addition des postes en raison des forçages.

1 Certaines données en mouvements concernent l'Union Economique Belgo-Luxembourgeoise. Cf. notes 2 à 5 du tableau XII-2.

2 Pour les années 1957 à 1959, cf. le Bulletin d'Information et de Documentation, XXXVIII^e année, vol. I, no 2, février 1963; pour l'année 1960, cf. le même bulletin, XXXIX^e année, vol. I, no 3, mars 1964; pour l'année 1961, cf. le même bulletin, XL^e année, vol. II, no 4, octobre 1965; pour l'année 1962, cf. le même bulletin, XLII^e année, vol. I, no 2, février 1967; pour l'année 1963, cf. le même bulletin, XLIII^e année, vol. I, no 3, mars 1967; pour l'année 1964, cf. le même bulletin, XLIII^e année, vol. I, no 3, mars 1968; pour l'année 1965, cf. le même bulletin, XLIV^e année, vol. I, no 4, avril 1969; pour l'année 1966, cf. le même bulletin, XLIV^e année, vol. II, no 6, décembre 1969.

XII - 1b. — ENCOURS DES CREANCES ET DES DETTES AU 31 DECEMBRE 1968

(milliards de francs)

		CREANCES PAR SECTEUR ET PAR TYPE DE CREANCE													Total des dettes (13) = (1) à (12)
		Secteurs nationaux non financiers						Etranger (6)	Intermédiaires financiers					Secteurs indéterminés et ajustements (12)	
		Entreprises et particuliers (1)	Para-étatiques d'exploitation (2)	Etat (Trésor) (3)	Secteur public non compris ailleurs (dont pouvoirs subordonnés) (4)	Sécurité sociale (5)	Organismes monétaires (7)		Fonds des Rentes (8)	Caisses d'épargne, sociétés hypothécaires et de capitalisation (9)	Organismes d'assurance vie et accidents du travail, fonds de pension (10)	Organismes publics de crédit non monétaires (11)			
													Secteurs nationaux non financiers		
..... données non disponibles ... nihil ou inférieur à 50 millions — opérations non effectuées		(1)	(2)	(3)	(4)	(5)	(6)	(7)	(8)	(9)	(10)	(11)	(12)	(13)	
DETTES PAR SECTEUR ET PAR TYPE DE DETTE	Secteurs nationaux non financiers	Entreprises et particuliers (1)	Acceptations, effets commerciaux et promesses ...	0,2	—	—	—	—	83,5	—	11,5	—	3,1	0,7	99,0
			Engagements en comptes courants ou d'avances ...	9,8	—	—	—	—	96,7	—	0,2	—	1,3	—	108,0
			Obligations ...	18,0	—	—	—	—	—	—	1,1	20,0	—	—	39,1
			Autres emprunts à moyen et long terme ...	—	0,1	—	—	0,4	—	—	165,1	45,9	159,5	—	371,1
			Divers ...	—	2,4	2,2	0,2	22,3	—	—	2,0	13,0	1,4	—	43,4
	(Actions et parts) ...	(264,6)	(1,5)	(...)	—	(...)	—	(1,2)	(—)	(0,5)	(5,8)	(...)	(...)	(273,6)	
	Total ...	27,8	2,7	2,2	0,2	22,7	—	180,2	—	179,9	78,9	165,3	0,7	660,6	
	Paraétatiques d'exploitation (2)	Argent à très court terme ...	—	—	—	—	—	0,1	—	0,2	—	—	—	—	0,3
		Acceptations, effets commerciaux et promesses ...	0,4	—	—	—	—	—	1,0	—	0,3	—	0,2	—	1,9
		Engagements en comptes courants ou d'avances ...	0,1	—	—	—	—	0,1	1,3	—	—	—	0,1	—	1,6
		Obligations accessibles à tout placeur ...	21,0	0,6	—	—	—	3,6	4,5	1,0	5,0	5,1	1,0	—	41,8
		Obligations non accessibles à tout placeur ...	—	0,3	—	0,2	0,1	1,2	4,6	—	1,7	5,0	0,8	0,7	14,5
	Autres emprunts à moyen et long terme ...	—	—	—	0,1	—	1,8	—	—	—	0,2	14,8	—	16,9	
	Divers ...	7,8	—	6,1	0,7	—	2,0	—	—	—	—	0,1	—	18,4	
	(Actions et parts) ...	(1,0)	—	(16,8)	(8,0)	(...)	—	(0,1)	(—)	(0,4)	(0,2)	(0,6)	(0,9)	(28,0)	
	Total ...	29,3	0,9	6,1	1,0	0,1	8,8	11,4	1,2	7,0	10,3	17,0	2,3	95,4	
	Etat (Trésor) (3)	Fonds de tiers ...	1,9	—	—	1,3	—	—	52,3	—	—	—	—	7,1	62,6
		Certificats à court terme ...	—	1,5	—	0,2	—	21,0	46,7	5,1	8,2	—	8,9	5,0	96,5
		Obligations accessibles à tout placeur ...	147,8	3,1	—	2,2	1,9	8,9	62,9	4,1	37,2	48,2	14,0	1,4	331,7
		Obligations non accessibles à tout placeur ...	—	—	—	—	—	12,5	67,9	—	3,3	2,1	0,4	0,6	86,8
Divers ...		—	0,6	—	—	—	1,4	0,7	—	—	0,7	0,1	—	5,3	
Total ...	149,7	5,2	—	3,7	3,3	43,1	231,5	9,2	48,7	51,0	23,5	14,1	582,9		
Secteur public non compris ailleurs (dont pouvoirs subordonnés) (4)	Argent à très court terme ...	—	—	—	—	—	—	—	—	—	—	—	—	—	
	Engagements en comptes courants ou d'avances ...	—	—	—	—	—	—	10,0	—	—	—	—	—	10,0	
	Obligations accessibles à tout placeur ...	24,6	0,5	—	0,3	—	0,5	4,2	1,4	4,3	9,7	1,5	—	47,0	
	Obligations non accessibles à tout placeur ...	—	—	—	—	—	0,5	1,8	—	14,2	1,9	—	0,4	18,7	
	Autres emprunts à moyen et long terme ...	—	6,0	—	—	—	—	—	—	0,9	—	83,0	—	90,0	
Divers ...	2,6	0,6	1,5	—	—	—	—	—	—	—	0,2	—	9,4		
Total ...	27,2	7,1	1,5	0,3	—	1,0	16,0	1,4	19,4	11,6	84,7	4,8	175,1		
Sécurité sociale (5)	Réserves de sécurité sociale ...	8,3	—	—	—	—	—	—	—	—	—	—	—	8,3	
	Obligations accessibles à tout placeur ...	—	—	—	—	—	0,2	—	—	—	0,1	—	—	0,3	
	Obligations non accessibles à tout placeur ...	—	—	—	—	—	—	0,9	—	—	0,8	10,7	0,4	14,9	
	Divers ...	25,0	—	0,6	—	0,9	—	—	—	—	0,6	2,4	—	36,9	
	Total ...	33,3	—	0,6	—	0,9	0,2	0,9	—	—	1,4	13,2	0,4	60,4	
Etranger (6)	Argent à très court terme (francs belges) ...	—	—	—	—	—	—	1,2	—	—	—	—	—	1,2	
	Acceptations et effets commerciaux ...	—	—	—	—	—	—	28,4	—	1,5	—	2,2	2,4	34,6	
	Engagements en comptes courants ou d'avances ...	—	—	—	—	—	—	13,9	—	0,1	—	—	—	14,0	
	Autres engagements à court terme (y compris l'encaisse-or de la B.N.B.) ...	—	—	—	—	—	—	—	—	—	—	—	—	—	
	Obligations ...	8,5	—	—	—	—	0,1	—	6,2	0,9	0,4	3,8	0,2	180,3	
	Engagements des organismes internationaux de crédit au titre de la souscription de la Belgique ...	—	—	15,1	—	—	—	—	10,3	—	—	—	—	25,3	
	Divers ...	—	2,1	8,0	—	0,8	—	—	0,2	—	—	0,5	0,5	12,1	
	(Actions et parts) ...	(0,2)	(0,5)	(...)	—	—	(...)	(2,3)	(...)	(0,3)	(1,5)	(...)	(...)	(4,8)	

DETTES PAR SECTEUR ET PAR TYPE DE DETTE

		Intermédiaires financiers													
		Organismes monétaires													
		Fonds des Rentes													
		Caisse d'épargne, sociétés hypothécaires et de capitalisation													
		Organ. d'assur.-vie et accid. du travail, fonds de pension													
		Organismes publiques de crédit non monétaires													
		Secteurs indéterminés et ajustements													
		(1) à (12)													
		(13) = (1) à (12)													
	Monnaie	341,1	2,0	4,0	21,4	1,0	—	—	—	3,9	2,4	0,8	—	376,6	
	Argent à très court terme	—	—	—	—	—	—	—	—	—	—	—	—	8,2	
	Engagements bruts envers l'étranger	—	—	—	—	—	149,2	2,7	—	0,2	—	—	—	149,2	
	Dépôts en devises des résidents	8,8	—	—	—	—	—	—	—	—	—	—	—	8,8	
	Dépôts sur livrets des résidents	71,3	—	—	—	—	—	—	—	—	—	—	—	71,3	
	Dépôts à terme des résidents	54,4	—	—	—	—	—	—	—	—	—	—	—	54,4	
	Engagements non rangés ailleurs	—	—	—	—	—	—	22,2	—	—	—	0,4	—	22,6	
	Obligations (y compris les bons de caisse)	16,2	—	—	—	—	—	—	—	—	—	0,3	—	16,5	
	Divers	0,2	—	0,2	—	—	—	—	—	—	—	—	19,9	20,3	
	(Actions et parts)	(17,2)	—	(0,2)	—	—	—	(0,7)	—	(0,1)	(0,1)	—	—	(18,3)	
	Total ...	492,0	2,0	4,2	21,4	1,0	154,4	24,9	—	4,1	2,7	1,2	20,0	727,9	
	Argent à très court terme	—	—	—	—	—	1,2	—	—	—	—	—	—	1,2	
	Certificats à court terme	—	—	—	—	—	—	6,9	—	2,0	—	—	—	8,9	
	Engagements en comptes courants ou d'avances	—	—	—	—	—	—	—	—	—	—	—	—	—	
	Divers	—	—	2,8	—	—	—	—	—	—	—	—	0,1	2,9	
	Total ...	—	—	2,8	—	—	1,2	6,9	—	2,0	—	—	0,1	13,0	
	Dépôts à vue	6,7	—	—	0,1	2,2	—	—	—	—	1,6	0,5	—	11,1	
	Dépôts sur livrets	218,1	—	—	0,2	—	—	—	—	—	—	—	0,3	218,6	
	Dépôts à terme	1,6	1,5	—	—	3,2	—	—	—	—	1,5	0,3	1,3	9,4	
	Obligations (y compris les bons de caisse)	28,7	—	—	—	—	—	—	—	0,4	0,8	0,1	—	30,0	
	Réserves mathématiques des sociétés de capitalisation	0,8	—	—	—	—	—	—	—	—	—	—	—	0,8	
	Divers	8,3	—	—	—	—	—	0,1	—	0,1	—	—	2,8	11,3	
	(Actions et parts)	(3,2)	—	—	—	—	—	—	—	(0,1)	—	—	—	(3,3)	
	Total ...	264,2	1,5	—	0,3	5,4	—	0,1	—	0,5	3,9	0,9	4,4	281,2	
	Réserves de sécurité sociale	33,0	—	—	—	—	—	—	—	—	—	—	—	33,0	
	Réserves mathématiques	198,6	—	—	—	—	18,1	—	—	—	—	—	—	216,7	
	Obligations non accessibles à tout placeur	—	—	—	—	—	—	—	—	—	0,5	—	—	0,5	
	Divers	13,7	—	0,6	—	1,8	—	—	—	—	—	—	3,4	19,5	
	Total ...	245,3	—	0,6	—	1,8	18,1	—	—	—	0,5	—	3,4	269,7	
	Dépôts à vue	4,0	—	—	0,1	0,1	—	0,2	—	—	—	—	—	4,4	
	Argent à très court terme	—	—	—	—	—	0,3	—	0,1	0,4	0,1	—	—	0,9	
	Dépôts sur livrets	12,2	—	—	—	—	—	—	—	—	—	—	—	12,2	
	Dépôts à terme	3,3	1,1	—	3,7	2,6	0,8	0,8	—	0,9	1,0	0,1	0,7	15,0	
	Engagements en comptes courants ou d'avances	—	—	—	—	—	—	0,5	—	2,2	—	0,2	—	2,9	
	Obligations accessibles à tout placeur	122,2	0,3	—	0,4	3,7	0,1	18,3	0,6	14,9	27,3	1,7	—	189,5	
	Obligations non accessibles à tout placeur	—	—	—	—	1,3	5,4	2,2	—	5,8	23,2	—	—	40,5	
	Divers	5,8	—	15,5	—	—	—	—	—	0,1	—	—	0,2	10,4	
	(Actions et parts)	(0,1)	(...)	(1,2)	(0,7)	(...)	(...)	(0,2)	(—)	(...)	(...)	(...)	(...)	(2,2)	
	Total ...	147,5	1,4	15,5	4,2	7,7	6,6	22,0	0,7	24,3	51,6	2,2	13,8	297,5	
		—	3,6	5,0	—	1,6	—	21,5	0,8	10,3	9,6	3,0	—	55,4	
	Total des créances ...	1.424,8	26,5	61,6	31,1	45,4	233,5	755,8	14,3	299,6	237,6	301,0	76,1	3.507,4	

Note : Les totaux ne correspondent pas nécessairement à l'addition des postes en raison des forçages.

XII - 2. — MOUVEMENTS DES CREANCES ET DES DETTES EN 1968 ¹

(milliards de francs)

		CREANCES PAR SECTEUR ET PAR TYPE DE CREANCE												Total des dettes (13) = (1) à (12)	
		Secteurs nationaux non financiers						Etranger (6)	Intermédiaires financiers						Secteurs indéterminés et ajustements (12)
		Entreprises et particuliers (1)	Parastatutiques d'exploitation (2)	Etat (Trésor) (3)	Secteur public non compris ailleurs (dont pouvoirs subordonnés) (4)	Sécurité sociale (5)	Organismes monétaires (7)		Fonds des Rentes (8)	Caisse d'épargne, sociétés hypothécaires et de capitalisation (9)	Organismes d'assurance-vie et accidents du travail, fonds de pension (10)	Organismes publics de crédit non monétaires (11)			
..... données non disponibles ... nihil ou inférieur à 50 millions — opérations non effectuées		(1)	(2)	(3)	(4)	(5)	(6)	(7)	(8)	(9)	(10)	(11)	(12)		
Entreprises et particuliers (1)	Acceptations, effets commerciaux et promesses ...	—	—	—	—	—	...	+ 5,7	—	+ 5,7	—	— 3,1	— 3,4	+ 4,9	
	Engagements en comptes courants ou d'avances ...	+ 0,4	—	—	—	—	...	+ 20,8	—	+ 0,1	—	+ 0,1	...	+ 21,4	
	Obligations ...	+ 1,4	—	—	—	—	...	—	—	— 0,1	+ 1,0	+ 2,2	
	Autres emprunts à moyen et long terme ...	—	—	—	—	—	...	—	—	+ 15,9	+ 1,9	+ 17,6	...	+ 35,5	
	Divers ...	—	+ 0,2	+ 0,1	+ 0,1	+ 0,6	+ 12,4 ²	...	—	+ 0,1	+ 1,0	+ 0,6	...	+ 15,1	
	(Actions et parts) ...	(+ 12,9)	(+ 0,2)	(...)	(...)	(- 0,6) ³	(...)	(-)	(+ 0,1)	(+ 0,9)	(...)	(...)	(...)	(+ 13,5)	
	Total ...	+ 1,8	+ 0,2	+ 0,1	+ 0,1	+ 0,7	+ 12,4	+ 26,4	—	+ 21,7	+ 3,9	+ 15,2	— 3,4	+ 79,1	
Parastatutiques d'exploitation (2)	Argent à très court terme ...	—	—	—	—	—	+ 0,1	...	+ 0,3	— 0,5	—	—	—	— 0,1	
	Acceptations, effets commerciaux et promesses ...	— 0,4	—	—	—	—	...	— 0,4	—	+ 0,1	—	+ 0,2	—	— 0,6	
	Engagements en comptes courants ou d'avances ...	— 0,1	—	—	—	—	+ 0,1	—	—	—	—	—	—	+ 0,1	
	Obligations accessibles à tout placeur ...	+ 1,8	—	—	—	—	— 0,1	+ 1,6	+ 0,2	+ 0,8	+ 0,4	+ 0,3	—	+ 5,1	
	Obligations non accessibles à tout placeur ...	—	—	—	+ 0,1	—	— 0,2	—	—	+ 0,3	— 0,3	+ 0,1	— 0,7	— 0,6	
	Autres emprunts à moyen et long terme ...	—	—	—	—	—	— 0,3	—	—	—	—	+ 2,7	—	+ 2,4	
	Divers ...	+ 0,6	—	+ 0,2	—	—	+ 0,1	— 0,4	—	—	—	—	—	+ 0,7	
	(Actions et parts) ...	(...)	(+ 1,2)	(+ 0,4)	(...)	(...)	(...)	(-)	(...)	(...)	(...)	(...)	(...)	(+ 1,7)	
	Total ...	+ 2,0	+ 0,1	+ 0,2	+ 0,1	—	— 0,4	+ 0,7	+ 0,5	+ 0,8	—	+ 3,4	— 0,4	+ 7,0	
Etat (Trésor) (3)	Fonds de tiers ...	— 1,5	—	—	— 1,0	—	—	+ 8,0	—	—	—	— 0,1	— 1,4	+ 4,0	
	Certificats à court terme ...	—	+ 0,6	—	—	—	+ 0,3	+ 5,4	+ 1,6	— 1,4	— 0,4	— 5,6	— 0,1	+ 0,4	
	Obligations accessibles à tout placeur ...	+ 5,4	+ 0,7	—	— 0,1	— 0,1	— 0,9	+ 8,8	+ 1,1	+ 2,3	—	+ 6,4	—	+ 23,7	
	Obligations non accessibles à tout placeur ...	—	— 0,2	—	—	—	— 0,5	+ 0,5	—	+ 0,5	+ 0,2	—	+ 0,4	+ 0,9	
	Divers ...	—	+ 0,3	—	—	— 0,6	— 1,9	+ 0,7	—	—	+ 0,1	— 0,1	—	— 1,6	
	Total ...	+ 3,9	+ 1,4	—	— 1,1	— 0,7	— 3,0	+ 23,4	+ 2,7	+ 1,4	— 0,2	+ 0,7	— 1,1	+ 27,4	
Secteur public non compris ailleurs (dont pouvoirs subordonnés) (4)	Argent à très court terme ...	—	—	—	—	—	—	—	—	—	—	—	—	—	
	Engagements en comptes courants ou d'avances ...	—	—	—	—	—	—	+ 2,1	—	—	—	—	—	+ 2,0	
	Obligations accessibles à tout placeur ...	+ 2,6	— 0,1	—	—	—	—	+ 1,7	+ 0,4	+ 1,2	+ 1,2	+ 0,2	—	+ 7,2	
	Obligations non accessibles à tout placeur ...	—	—	—	—	—	— 0,2	— 0,1	—	+ 0,6	— 0,3	—	+ 0,1	+ 0,2	
	Autres emprunts à moyen et long terme ...	—	— 0,2	—	—	—	—	—	—	—	—	+ 8,4	—	+ 8,2	
	Divers ...	+ 0,2	+ 0,1	+ 0,1	—	—	—	—	—	—	—	+ 0,5	—	+ 0,8	
	Total ...	+ 2,8	— 0,2	+ 0,1	—	—	— 0,2	+ 3,6	+ 0,4	+ 1,8	+ 0,9	+ 8,6	+ 0,6	+ 18,4	
Sécurité sociale (5)	Réserves de sécurité sociale ...	— 0,4	—	—	—	—	—	—	—	—	—	—	—	— 0,4	
	Obligations accessibles à tout placeur ...	—	—	—	—	—	—	—	—	—	—	—	—	—	
	Obligations non accessibles à tout placeur ...	—	—	—	—	—	—	+ 0,1	—	— 0,1	— 2,0	+ 0,2	— 0,2	— 2,0	
	Divers ...	—	—	+ 0,1	—	— 0,1	—	—	—	— 0,1	+ 0,9	—	+ 3,3	+ 4,2	
	Total ...	— 0,4	—	+ 0,1	—	— 0,1	—	+ 0,1	—	— 0,2	— 1,1	+ 0,2	+ 3,1	+ 1,7	
Etranger (6)	Argent à très court terme (francs belges) ...	—	—	—	—	—	—	— 0,6	—	—	—	—	—	— 0,6	
	Acceptations et effets commerciaux ...	—	—	—	—	—	—	+ 7,3	—	— 0,2	—	— 0,5	— 0,1	+ 6,5	
	Engagements en comptes courants ou d'avances ...	—	—	—	—	—	—	+ 7,4	—	—	—	—	—	+ 7,4	
	Autres engagements à court terme (y compris l'encaisse-or de la B.N.B.) ...	—	—	—	—	—	—	—	+ 9,6	—	—	—	—	+ 9,6	
	Obligations ...	—	—	—	—	—	—	+ 3,7	—	+ 0,1 ⁵	+ 0,7 ⁵	—	— 0,2	+ 4,4	
	Engagements des organismes internationaux de crédit au titre de la souscription de la Belgique ...	—	—	—	—	—	—	—	—	—	—	—	+ 4,5	—	
	Divers ...	+ 2,3 ⁴	— 0,1	+ 0,5	—	+ 0,1	—	—	— 0,7	—	—	+ 0,3	—	+ 2,4	
	(Actions et parts) ...	(+ 13,5) ⁵	(...)	(...)	—	—	(-)	(+ 0,8)	(-)	(- 0,1) ⁵	(+ 0,2) ⁵	(-)	(...)	(+ 14,4)	

DETTES PAR SECTEUR ET PAR TYPE DE DETTE

Secteurs nationaux non financiers

Secteur public non compris ailleurs (dont pouvoirs subordonnés)

Sécurité sociale

Etranger

DETTES PAR SECTEUR ET PAR TYPE DE DETTE

		Intermédiaires financiers												
Organismes monétaires (7)	Monnaie	+20,1	...	- 0,1	+ 3,6	+ 0,4	+ 1,5	- 0,2	+ 0,5	...	+ 20,1	
	Argent à très court terme	—	...	—	—	—	+ 1,4	
	Engagements bruts envers l'étranger	—	—	—	—	—	+ 1,8	—	—	—	+ 31,5	
	Dépôts en devises des résidents	+ 0,3	—	—	—	—	—	—	—	—	—	—	+ 0,3	
	Dépôts sur livrets des résidents	+12,1	—	—	—	—	—	—	—	—	—	—	+ 12,1	
	Dépôts à terme des résidents	+ 5,8	—	—	—	—	—	—	—	—	—	—	+ 5,8	
	Engagements non rangés ailleurs	—	—	—	—	—	—	—	+ 5,3	...	—	+ 0,4	...	+ 5,7
	Obligations (y compris les bons de caisse)	+ 3,0	—	—	—	—	—	—	—	—	—	—	...	+ 3,0
	Divers	+ 3,9
	(Actions et parts)	(+ 3,3)	...	(...)	(- 0,1)	...	(...)	(...)	...	(+ 3,2)
Total ...	+41,3	+ 0,2	...	+ 3,6	+ 0,4	+33,3	+4,9	- 0,1	+ 1,6	- 0,2	+ 0,8	+ 4,0	+ 89,8	
Fonds des Rentes (8)	Argent à très court terme	—	...	—	+ 1,3	...	—	+ 1,3	
	Certificats à court terme	—	—	—	—	—	...	+ 2,6	—	+ 0,1	—	- 0,2	+ 2,5	
	Engagements en comptes courants ou d'avances	—	—	—	—	—	—	—	—	—	—	—	...	
	Divers	—	—	—	—	—	—	—	—	—	—	—	...	
Total ...	—	+ 1,3	+ 2,6	—	+ 0,1	...	- 0,2	...	+ 3,8	
Caisses d'épargne, sociétés hypothécaires et de capitalisation (9)	Dépôts à vue	+ 1,1	+ 0,7	...	—	+ 0,3	...	+ 2,0	
	Dépôts sur livrets	+19,4	—	—	- 0,3	—	...	—	+ 0,1	+ 19,2	
	Dépôts à terme	- 0,6	+ 0,2	+ 0,4	...	—	...	+ 0,6	+ 0,2	+ 0,2	+ 1,0	
	Obligations (y compris les bons de caisse)	+ 6,3	—	—	—	—	—	—	+ 0,3	...	+ 0,1	...	+ 6,8	
	Réserves mathématiques des sociétés de capitalisation	+ 0,2	—	—	—	—	—	—	—	—	—	—	+ 0,2	
	Divers	+ 1,0	- 0,1	+ 0,3	+ 1,3	
	(Actions et parts)	(+ 0,9)	(...)	(+ 0,9)	
Total ...	+27,4	+ 0,2	...	- 0,2	+ 1,0	+ 0,3	+ 0,6	+ 0,6	+ 0,6	+ 0,6	+ 30,5	
Organ. d'assur.-vie et accid. du travail, fonds de pension (10)	Réserves de sécurité sociale	+ 0,4	—	—	—	—	—	—	—	—	—	—	+ 0,4	
	Réserves mathématiques	+ 9,0	—	—	—	—	+ 1,0 ⁶	—	—	—	—	—	+ 10,0	
	Obligations non accessibles à tout placeur	—	- 0,4	- 0,1	...	- 0,5	
	Divers	+ 3,9	...	+ 0,2	...	- 0,4	+ 4,6	
Total ...	+13,3	...	+ 0,2	...	- 0,8	+ 1,0	- 0,1	...	+ 0,9	+ 14,5	
Organismes publics de crédit non monétaires (11)	Dépôts à vue	+ 0,3	—	+ 0,3	
	Argent à très court terme	—	...	—	- 2,1	+ 0,1	- 0,9	...	- 0,2	- 0,1	- 3,1	
	Dépôts sur livrets	+ 1,6	—	—	—	—	+ 1,6	
	Dépôts à terme	+ 0,6	+ 0,1	...	+ 0,6	...	+ 0,3	+ 0,2	+ 0,5	- 0,6	+ 0,1	+ 0,2	+ 1,9	
	Engagements en comptes courants ou d'avances	- 0,3	—	+ 0,7	+ 0,5	
	Obligations accessibles à tout placeur	+14,1	+ 0,1	+ 0,6	...	+ 4,0	+ 0,2	+ 2,9	+ 1,2	+ 1,0	+ 24,1	
	Obligations non accessibles à tout placeur	—	+ 0,2	...	+ 0,2	...	+ 0,8	+ 1,3	...	+ 2,9	
	Divers	+ 1,1	...	+ 1,1	—	+ 3,3	
	(Actions et parts)	(...)	(...)	(...)	(...)	(...)	(...)	(...)	(-)	(...)	(...)	(...)	(...)	
Total ...	+17,7	+ 0,1	+ 1,1	+ 0,6	+ 0,8	- 1,9	+ 4,2	+ 0,4	+ 4,0	+ 2,0	+ 1,0	+ 3,8	+ 33,8	
Secteurs indéterminés et ajustements (12)		...	+ 0,8	+ 0,4	...	- 0,2	...	+ 5,8	+ 0,1	+ 1,0	+ 2,1	+ 0,4	—	+ 10,4
	Total des créances	+112,1	+ 2,8	+ 2,6	+ 3,1	+ 1,3	+42,4	+94,1	+ 3,9	+32,4	+ 8,8	+30,5	+12,1	+346,1

Note : Les totaux ne correspondent pas nécessairement à l'addition des postes en raison des forçages.

1 Pour les années 1958, 1959 et 1960, cf. le *Bulletin d'Information et de Documentation*, XXXVIII^e année, vol. I, no 2, février 1963; pour l'année 1961, cf. le même bulletin, XXXIX^e année, vol. I, no 3, mars 1964; pour l'année 1962, cf. le même bulletin, XL^e année, vol. II, no 4, octobre 1965; pour l'année 1963, cf. le même bulletin, XLII^e année, vol. I, no 2, février 1967; pour l'année 1964, cf. le même bulletin, XLII^e année, vol. I, no 3, mars 1967; pour l'année 1965, cf. le même bulletin, XLIII^e année, vol. I, no 3, mars 1968; pour l'année 1966, cf. le même bulletin, XLIV^e année, vol. I, no 4, avril 1969; pour l'année 1967, cf. le même bulletin, XLIV^e année, vol. II, no 6, décembre 1969.

2 Cf. rubriques 4.322, 4.323, 4.324 et 4.33 du tableau IX-1.

3 Cf. rubrique 4.821 du tableau IX-1. (X compris les obligations.)

4 Cf. rubriques 4.312, 4.313 et 4.314 du tableau IX-1.

5 Cf. rubrique 4.311 du tableau IX-1. (Y compris les obligations pour le secteur créancier « Entreprises et particuliers ».)

6 Dans la balance des paiements, ce mouvement n'est pas enregistré dans les opérations en capital.

XII - 3a. — ENCOURS DES CREANCES ET DES DETTES AU 31 DECEMBRE 1967

Totaux sectoriels
(milliards de francs)

..... données non disponibles ... nihil ou inférieur à 50 millions — opérations non effectuées	Entreprises et parti- culiers	Para- étatiques d'exploit- ation	Etat (Trésor)	Secteur public non compris ailleurs	Sécurité sociale	Total des secteurs nationaux non financiers	Etranger	Organismes monétaires	Fonds des Rentes	Caisse d'épargne, sociétés hypo- thécaires et de capitali- sation	Organismes d'assurance- vie et accidents du travail, fonds de pension	Organismes publics de crédit non monétaires	Total des inter- médiaires financiers	Secteurs indé- terminés et ajus- tements	Total des dettes
	(1)	(2)	(3)	(4)	(5)	(6) = (1) à (5)	(7)	(8)	(9)	(10)	(11)	(12)	(13) = (8) à (12)	(14)	(15) = (6) + (7) + (13) + (14)
1. Entreprises et particuliers	26,0	2,5	2,1	0,1	22,0	52,7	...	153,7	—	158,3	75,0	150,1	537,1	4,1	594,0
2. Paraétatiques d'exploitation	27,3	0,8	6,0	0,8	...	34,9	9,2	10,7	0,7	6,3	10,3	13,6	41,6	2,7	88,4
3. Etat (Trésor)	145,8	3,8	—	4,7	4,0	158,3	39,4	207,9	6,5	47,3	51,2	22,7	335,6	12,1	545,4
4. Secteur public non compris ailleurs	24,4	7,3	1,4	0,3	...	33,4	1,2	12,3	1,0	17,6	10,7	76,2	117,8	4,2	156,7
5. Sécurité sociale	33,7	...	0,5	...	1,0	35,2	0,3	0,7	...	1,6	14,3	0,2	16,8	6,4	58,7
6. Total des secteurs nationaux non financiers	257,2	14,4	10,0	5,9	27,0	314,5	50,1	385,3	8,2	231,1	161,5	262,8	1.048,9	29,5	1.443,1
7. Etranger	8,5	2,2	18,9	0,8	30,4	—	218,2	0,9	2,2	3,6	3,1	228,0	2,5	260,8
8. Organismes monétaires	450,7	1,8	4,2	17,7	0,7	475,1	121,1	19,9	0,2	2,5	2,8	0,4	25,8	16,1	638,1
9. Fonds des Rentes	—	...	2,8	2,8	...	4,2	...	2,0	—	0,1	6,3	0,1	9,2
10. Caisses d'épargne, sociétés hypo- thécaires et de capitalisation	236,8	1,3	...	0,6	4,4	243,1	0,1	...	0,1	3,4	0,2	3,8	3,8	250,7
11. Organismes d'assurance-vie et acci- dents du travail, fonds de pension	231,9	...	0,5	...	2,6	235,0	17,2	0,6	...	0,6	2,5	255,3
12. Organismes publics de crédit non monétaires	129,8	1,3	14,4	3,7	6,9	156,1	10,7	18,1	0,3	20,2	49,6	1,2	89,4	10,0	266,2
13. Total des intermédiaires financiers	1.049,2	4,4	21,9	22,0	14,6	1.112,1	149,0	42,3	0,5	24,8	56,4	1,9	125,9	32,5	1.419,5
14. Secteurs indéterminés et ajus- tements	2,8	1,4	...	1,8	6,0	15,8	0,8	9,2	7,5	2,6	35,9	—	41,9
15. Total des créances	1.315,0	23,8	52,2	28,0	44,1	1.463,1	199,0	661,7	10,4	267,2	228,9	270,5	1.438,7	64,5	3.165,3
16. Solde des créances et des dettes .	+ 721,0	- 64,6	- 493,2	- 128,7	- 14,6	+ 19,9	- 61,8	+ 23,6	+ 1,2	+ 16,5	- 26,4	+ 4,3	+ 19,2	+ 22,6	—

Note : Les totaux ne correspondent pas nécessairement à l'addition des postes en raison des forçages.

XII - 3b. — ENCOURS DES CREANCES ET DES DETTES AU 31 DECEMBRE 1968

Totaux sectoriels

(milliards de francs)

..... données non disponibles ... nihil ou inférieur à 50 millions — opérations non effectuées	Entreprises et parti- culiers	Para- étatiques d'exploit- ation	Etat (Trésor)	Secteur public non compris ailleurs	Sécurité sociale	Total des secteurs nationaux non financiers (6) = (1) à (5)	Etranger	Organismes monétaires	Fonds des Rentes	Caisses d'épargne, sociétés hypo- thécaires et de capitali- sation	Organismes d'assurance- vie et accidents du travail, fonds de pension	Organismes publics de crédit non monétaires	Total des inter- médiaires financiers (13) = (8) à (12)	Secteurs indé- terminés et ajus- tements	Total des dettes (15) = (6) + (7) + (13) + (14)
	(1)	(2)	(3)	(4)	(5)	(6)	(7)	(8)	(9)	(10)	(11)	(12)	(13)	(14)	(15)
1. Entreprises et particuliers	27,8	2,7	2,2	0,2	22,7	55,6	...	180,2	—	179,9	78,9	165,3	604,3	0,7	660,6
2. Paraétatiques d'exploitation	29,3	0,9	6,1	1,0	0,1	37,4	8,8	11,4	1,2	7,0	10,3	17,0	46,9	2,3	95,4
3. Etat (Trésor)	149,7	5,2	—	3,7	3,3	161,9	43,1	231,5	9,2	48,7	51,0	23,5	363,9	14,1	582,9
4. Secteur public non compris ailleurs	27,2	7,1	1,5	0,3	...	36,1	1,0	16,0	1,4	19,4	11,6	84,7	133,1	4,8	175,1
5. Sécurité sociale	33,3	...	0,6	...	0,9	34,8	0,2	0,9	...	1,4	13,2	0,4	15,9	9,5	60,4
6. Total des secteurs nationaux non financiers	267,3	15,9	10,4	5,2	27,0	325,8	53,1	440,0	11,8	256,4	165,0	290,9	1.164,1	31,4	1.574,4
7. Etranger	8,5	2,1	23,1	0,9	34,6	—	240,5	0,9	2,0	4,3	2,9	250,6	3,0	288,2
8. Organismes monétaires	492,0	2,0	4,2	21,4	1,0	520,6	154,4	24,9	0,1	4,0	2,7	1,2	32,9	20,0	727,9
9. Fonds des Rentes	—	...	2,8	2,8	1,3	6,8	...	2,0	—	...	8,8	0,1	13,0
10. Caisses d'épargne, sociétés hypo- thécaires et de capitalisation	264,2	1,5	...	0,3	5,4	271,4	0,1	...	0,5	3,9	0,9	5,4	4,4	281,2
11. Organismes d'assurance-vie et acci- dents du travail, fonds de pension	245,3	...	0,6	...	1,8	247,7	18,1	0,5	...	0,5	3,4	269,7
12. Organismes publics de crédit non monétaires	147,5	1,4	15,5	4,2	7,7	176,3	6,6	22,0	0,7	24,3	51,6	2,2	100,8	13,8	297,5
13. Total des intermédiaires financiers	1.149,0	4,9	23,1	25,9	15,9	1.218,8	180,4	53,8	0,8	30,8	58,7	4,3	148,4	41,7	1.589,3
14. Secteurs indéterminés et ajus- tements	3,6	5,0	...	1,6	10,2	21,5	0,8	10,3	9,6	3,0	45,2	—	55,4
15. Total des créances	1.424,8	26,5	61,6	31,1	45,4	1.589,4	233,5	755,8	14,3	299,6	237,6	301,0	1.608,3	76,1	3.507,4
16. Solde des créances et des dettes .	+ 764,2	— 68,9	— 521,3	— 144,0	— 15,0	+ 15,0	— 54,7	+ 27,9	+ 1,3	+ 18,4	— 32,1	+ 3,5	+ 19,0	+ 20,7	—

Notes : Les totaux ne correspondent pas nécessairement à l'addition des postes en raison des forçages.

XII - 4. — MOUVEMENTS DES CREANCES ET DES DETTES EN 1968

Totaux sectoriels

(milliards de francs)

..... données non disponibles ... nihil ou inférieur à 50 millions — opérations non effectuées	Entreprises et parti- culiers	Para- étatiques d'exploit- ation	Etat (Trésor)	Secteur public non compris ailleurs	Sécurité sociale	Total des secteurs nationaux non financiers	Etranger	Organismes monétaires	Fonds des Rentes	Caisses d'épargne, sociétés hypo- thécaires et de capitali- sation	Organismes d'assurance- vie et accidents du travail, fonds de pension	Organismes publics de crédit non monétaires	Total des inter- médiaires financiers	Secteurs indé- terminés et ajus- tements	Total des dettes
	(1)	(2)	(3)	(4)	(5)	(6) = (1) à (5)	(7)	(8)	(9)	(10)	(11)	(12)	(13) = (8) à (12)	(14)	(15) = (6) + (7) + (13) + (14)
1. Entreprises et particuliers	+ 1,8	+ 0,2	+ 0,1	+ 0,1	+ 0,7	+ 2,9	+ 12,4	+ 26,4	—	+ 21,7	+ 3,9	+ 15,2	+ 67,2	— 3,4	+ 79,1
2. Paraétatiques d'exploitation	+ 2,0	+ 0,1	+ 0,2	+ 0,1	...	+ 2,4	— 0,4	+ 0,7	+ 0,5	+ 0,8	...	+ 3,4	+ 5,4	— 0,4	+ 7,0
3. Etat (Trésor)	+ 3,9	+ 1,4	—	— 1,1	— 0,7	+ 3,5	— 3,0	+ 23,4	+ 2,7	+ 1,4	— 0,2	+ 0,7	+ 28,0	— 1,1	+ 27,4
4. Secteur public non compris ailleurs	+ 2,8	— 0,2	+ 0,1	+ 2,7	— 0,2	+ 3,6	+ 0,4	+ 1,8	+ 0,9	+ 8,6	+ 15,3	+ 0,6	+ 18,4
5. Sécurité sociale	— 0,4	...	+ 0,1	...	— 0,1	— 0,4	...	+ 0,1	...	— 0,2	— 1,1	+ 0,2	— 1,0	+ 3,1	+ 1,7
6. Total des secteurs nationaux non financiers	+ 10,1	+ 1,5	+ 0,5	— 0,9	— 0,1	+ 11,1	+ 8,8	+ 54,2	+ 3,6	+ 25,5	+ 3,5	+ 28,1	+ 114,9	— 1,2	+ 133,6
7. Etranger	+ 2,3	— 0,1	+ 0,5	+ 0,1	+ 2,8	—	+ 22,3	... \	— 0,1	+ 0,8	— 0,2	+ 22,8	+ 4,1	+ 29,7
8. Organismes monétaires	+ 41,3	+ 0,2	...	+ 3,6	+ 0,4	+ 45,5	+ 33,3	+ 4,9	— 0,1	+ 1,6	— 0,2	+ 0,8	+ 7,0	+ 4,0	+ 89,8
9. Fonds des Rentes	—	+ 1,3	+ 2,6	—	+ 0,1	...	— 0,2	+ 2,5	...	+ 3,8
10. Caisses d'épargne, sociétés hypo- thécaires et de capitalisation	+ 27,4	+ 0,2	...	— 0,2	+ 1,0	+ 28,4	+ 0,3	+ 0,6	+ 0,6	+ 1,5	+ 0,6	+ 30,5
11. Organismes d'assurance-vie et acci- dents du travail, fonds de pension	+ 13,3	...	+ 0,2	...	— 0,8	+ 12,7	+ 1,0	— 0,1	...	— 0,1	+ 0,9	+ 14,5
12. Organismes publics de crédit non monétaires	+ 17,7	+ 0,1	+ 1,1	+ 0,6	+ 0,8	+ 20,3	— 1,9	+ 4,2	+ 0,4	+ 4,0	+ 2,0	+ 1,0	+ 11,6	+ 3,8	+ 33,8
13. Total des intermédiaires financiers	+ 99,7	+ 0,5	+ 1,3	+ 4,0	+ 1,4	+ 106,9	+ 33,7	+ 11,7	+ 0,3	+ 6,0	+ 2,3	+ 2,2	+ 22,5	+ 9,3	+ 172,4
14. Secteurs indéterminés et ajus- tements	+ 0,8	+ 0,4	...	— 0,2	+ 1,0	—	+ 5,8	+ 0,1	+ 1,0	+ 2,1	+ 0,4	+ 9,4	—	+ 10,4
15. Total des créances	+ 112,1	+ 2,8	+ 2,6	+ 3,1	+ 1,3	+ 121,9	+ 42,4	+ 94,1	+ 3,9	+ 32,4	+ 8,8	+ 30,5	+ 169,6	+ 12,2	+ 346,1
16. Solde des créances et des dettes .	+ 33,0	— 4,2	— 24,8	— 15,3	— 0,4	— 11,7	+ 12,7	+ 4,3	+ 0,1	+ 1,9	— 5,7	— 3,3	— 2,8	+ 1,8	—

Note : Les totaux ne correspondent pas nécessairement à l'addition des postes en raison des forçages.

XIII. — ORGANISMES MONETAIRES

1. — BILANS INTEGRES DES ORGANISMES MONETAIRES

(milliards de francs)

Fin de période	Stock monétaire	Liquidités quasi monétaires			Total du stock monétaire et des liquidités quasi monétaires	Avoirs extérieurs nets	Créances sur les pouvoirs publics		Crédits d'escompte, d'avances et d'accep- tations aux entreprises et particuliers		Créances et engagements sur et envers des intermédiaires financiers non monétaires		Emprunts obliga- taires des banques de dépôts	Divers 4	
		Détenues par les entreprises et particuliers		Détenues par le Trésor			Créances sur l'Etat 2	Créances sur les autres pouvoirs publics 3	Financés par les organismes monétaires	Pour mémoire : Financés par et hors des orga- nismes monétaires (10)	Sur et envers le Fonds des Rentes	Sur et envers d'autres inter- médiaires			
		Dépôts en francs belges 1	Dépôts en devises												(1)
1963	277,8	55,1	9,1	...	342,0	79,2	170,6	5,8	88,8	97,5	7,4	11,5	- 11,4	- 9,9	
1964	297,4	65,1	5,2	...	367,7	88,0	179,7	6,3	98,2	108,5	7,8	11,1	- 11,4	- 12,0	
1965	318,6	77,4	4,4	...	400,4	94,8	191,9	8,6	112,5	124,5	4,7	12,6	- 11,4	- 13,3	
1966	339,7	89,0	5,7	...	434,4	89,2	203,9	12,0	134,9	144,7	4,6	15,7	- 12,0	- 13,9	
1967	350,5	107,9	8,4	...	466,8	97,1	207,9	13,0	156,9	170,8	4,1	17,5	- 13,5	- 16,2	
1968 Décembre	376,5	125,8	8,8	...	511,1	86,1	231,5	16,8	182,5	196,4	6,8	21,0	- 16,5	- 17,1	
1969 Mars	372,1	135,0	9,7	...	516,8	83,6	236,3	13,9	189,4	204,1	5,6	20,4	- 17,2	- 15,2	
Juin	393,8	135,5	12,6	...	541,9	88,5	243,1	17,3	198,4	210,9	8,7	22,5	- 19,0	- 17,6	
Septembre	373,9	142,2	15,3	...	531,4	85,3	242,6	18,6	195,8	206,7	9,2	26,3	- 20,3	- 26,1	
Décembre	386,3	149,3	14,7	...	550,3	93,6	252,0	19,5	197,2	207,4	5,4	26,7	- 21,0	- 23,1	
1970 Mars	390,1	155,1	13,2	...	558,4	97,6	257,0	20,5	198,6	210,4	4,2	27,9	- 22,4	- 25,0	
Juin	410,8	157,5	13,5	...	581,8	102,0	260,3	22,2	207,9	218,0	6,3	27,1	- 23,4	- 20,6	
Septembre	399,2	165,6	12,9	...	577,7	103,6	252,4	25,0	207,7	218,3	6,3	30,7	- 24,2	- 23,8	
Décembre	418,5	165,7	11,4	...	595,6	104,8	254,4	28,8	219,7	232,4	5,4	35,4	- 25,6	- 27,3	
1971 Mars	417,3	174,4	10,0	...	601,7	112,4	p 245,6	p 25,1	223,9	234,4	3,9	p 39,6	- 27,3	p - 21,5	

1 Ces dépôts comprennent les dépôts à terme et les dépôts reçus en carnets ou livrets.

2 Y compris le Fonds des Routes [cf. l'article « Chapitre IX, Balance des paiements et XIII, Organismes monétaires de la partie statistique » inséré dans le Bulletin d'Information et de Documentation : XLIII^e année, vol. II, n° 3, septembre 1968].

3 Y compris les créances sur les fonds de pension et sur les organismes de sécurité sociale.

4 Cette rubrique comprend principalement le solde des opérations autres qu'à court terme du Fonds monétaire, des créances et engagements non rangés ailleurs sur et envers des nationaux, les comptes pour balance, les

écarts entre les immobilisations et participations d'une part et les fonds propres de l'autre, et, à partir de 1970, la contrepartie de l'allocation cumulative nette à la Belgique de droits de tirage spéciaux sur le F.M.I. N. B. — Pour la méthode d'élaboration : voir Bulletin d'Information et de Documentation, XXIV^e année, vol. II, n° 6, décembre 1949 — XXX^e année, vol. II, n° 5, novembre 1955 — XXXIII^e année, vol. II, n° 5, novembre 1958 — XLIII^e année, vol. I, n° 1, janvier 1967, vol. II, n° 3 septembre 1967. — Pour le détail du « Stock monétaire », voir le tableau 4 du chapitre XIII. — Pour le détail des « Avoirs extérieurs nets », voir le tableau 5 du chapitre XIII.

XIII - 2. — BILANS DE LA BANQUE NATIONALE DE BELGIQUE, DES ORGANISMES PUBLICS MONETAIRES ET DES BANQUES DE DEPOTS
a) - Banque Nationale de Belgique — Actif — Chiffres trimestriels

(milliards de francs)

	31-12-66	31-3-67	30-6-67	30-9-67	31-12-67	31-3-68	30-6-68	30-9-68	31-12-68	31-3-69	30-6-69	30-9-69	31-12-69	31-3-70	30-6-70	30-9-70	31-12-70	31-3-71	30-6-71	
A. Créances sur l'étranger :																				
1. Or	76,2	76,2	76,0	75,7	74,0	70,9	75,6	76,2	76,2	76,1	76,1	76,0	76,0	76,0	76,0	76,5	73,5	73,3	79,2	
2. F.M.I. — Participation	15,2	15,2	15,2	15,3	14,7	16,2	18,1	18,1	10,3	7,3	6,1	3,5	7,8	10,0	15,4	16,8	19,6	23,2	25,8	
— Prêts ¹	3,4	3,4	1,9	1,9	1,9	1,9	5,9	5,5	5,0	4,0	3,5	
— Droits de tirage spéciaux	—	—	—	—	—	—	—	—	—	—	—	—	—	4,0	4,7	4,7	10,2	15,0	17,8	
3. Obligations	0,1	0,1	0,1	0,1	0,1	0,1	0,1	
4. Accept. en francs belges représ. d'export.	7,6	6,9	6,8	2,7	8,0	5,3	8,1	9,9	14,2	14,4	17,1	15,6	9,8	4,7	7,1	0,2	1,9	0,2	0,8	
5. Créances sur l'U.E.P.	—	—	—	—	—	—	—	—	—	—	—	—	—	—	—	—	—	—	—	
6. Autres :																				
a) en monnaies étrangères	21,4	21,3	29,9	34,9	36,1	36,6	24,2	18,2	18,1	17,9	25,0	29,3	35,6	36,5	33,9	41,5	39,0	42,2	37,0	
b) en francs belges	1,5	1,7	...	0,1	3,0	3,1	3,2	3,1	0,3	0,2	0,4	0,1	...	0,1	0,2	0,1	0,1	
Total des créances sur l'étranger ...	125,4	124,8	129,9	130,7	137,8	134,1	135,2	131,0	124,1	119,9	128,2	124,5	129,2	131,3	137,1	139,7	144,4	154,0	160,7	
B. Créances sur le secteur intérieur monétaire :																				
1. Pièces et billets	0,3	0,4	0,2	0,5	0,3	0,5	0,4	0,4	0,3	0,3	0,3	0,4	0,3	0,4	0,3	0,4	0,2	0,4	0,3	
2. Autres :																				
a) sur la Banque Nationale de Belgique ..	—	—	—	—	—	—	—	—	—	—	—	—	—	—	—	—	—	—	—	
b) sur les organismes publics	1,1	0,7	1,0	
c) sur les banques de dépôts	0,5	0,3	0,7	0,2	
C. Créances sur le secteur intérieur non monétaire :																				
1. Sur l'Etat ² :																				
a) à un an au plus	9,6	9,9	10,0	8,8	2,7	6,3	10,0	10,9	15,3	15,8	16,7	16,0	15,5	15,8	15,9	15,7	13,2	6,6	15,8	
b) à plus d'un an :																				
— obligations accessibles à tout placeur	2,7	2,7	2,7	2,7	2,7	2,8	2,6	2,6	2,6	2,6	2,6	2,6	2,5	2,5	2,5	2,5	2,3	2,2	2,1	
— autres	34,0	34,0	34,0	34,0	34,0	34,0	34,0	34,0	34,0	34,0	34,0	34,0	34,0	34,0	34,0	34,0	34,0	34,0	34,0	
2. Sur les pouvoirs publics subordonnés et les paraétatiques administratifs :																				
a) à un an au plus	—	—	—	—	—	—	—	—	—	—	—	—	—	—	—	—	—	—	—	
b) à plus d'un an :																				
— obligations accessibles à tout placeur	0,4	0,5	0,5	0,5	0,5	0,5	0,5	0,5	0,5	0,6	0,6	0,6	0,6	0,6	0,6	0,6	0,6	0,7	0,9	
— autres	—	—	—	—	—	—	—	—	—	—	—	—	—	—	—	—	—	—	—	
3. Sur les entreprises, les particuliers et les paraétatiques d'exploitation :																				
a) acceptations bancaires	4,0	0,8	0,2	...	0,8	...	0,9	0,4	1,8	2,8	3,6	4,3	1,9	0,6	1,9	...	1,5	
b) effets commerciaux	3,9	2,3	2,4	2,4	5,0	2,7	2,5	2,2	10,0	9,2	9,9	11,3	6,9	3,0	3,2	1,8	3,2	2,6	1,3	
c) avances	0,1	0,1	...	0,2	0,2	...	0,3	
d) à un an au plus ³	—	—	—	—	—	—	—	—	—	—	—	—	—	—	—	—	—	—	—	
e) à plus d'un an :																				
— obligations accessibles à tout placeur	0,1	0,1	0,2	0,2	0,2	0,2	0,3	0,3	0,3	0,3	0,3	0,3	0,5	0,5	0,5	
— autres	—	—	—	—	—	—	—	—	—	—	—	—	—	—	—	—	—	—	—	
4. Sur le Fonds des Rentes : à un an au plus	0,3	0,3	2,2	3,5	2,9	1,8	2,0	...	—	—	—	—	—	—	
5. Sur les paraétatiques de crédit :																				
a) à un an au plus	1,4	2,0	0,3	0,5	0,6	1,0	
b) à plus d'un an :																				
— obligations accessibles à tout placeur	0,1	0,1	0,1	0,1	0,1	0,1	0,1	0,2	0,2	0,2	0,2	0,3	0,3	
— autres	—	—	—	—	—	—	—	—	—	—	—	—	—	—	—	—	—	—	—	
D. Autres	38,4	36,5	51,4	54,3	53,8	51,3	43,1	49,3	37,2	38,6	51,6	58,3	58,4	59,5	56,2	64,3	55,9	51,6	45,5	
TOTAL DE L'ACTIF ...	219,0	212,2	235,0	235,9	237,9	232,3	233,0	234,6	226,7	226,0	251,9	256,6	249,7	248,2	252,2	259,5	256,2	252,9	261,7	

¹ Bons spéciaux du Trésor belge (loi du 4-1-1963. Convention du 1-2-1963)

² Y compris le Fonds des Routes (cf. l'article « Chapitre IX. Balance des paiements et XIII. Organismes monétaires de la partie statistique » inséré dans le Bulletin d'Information et de Documentation (B.N.B.) : XLIII^e année, vol. II, n° 8, septembre 1968)

³ Autres que des effets commerciaux.

a) - Banque Nationale de Belgique — Passif — Chiffres trimestriels

(milliards de francs)

	31-12-66	31-3-67	30-6-67	30-9-67	31-12-67	31-3-68	30-6-68	30-9-68	31-12-68	31-3-69	30-6-69	30-9-69	31-12-69	31-3-70	30-6-70	30-9-70	31-12-70	31-3-71	30-6-71
<i>A. Engagements envers l'étranger :</i>																			
1. Envers le F.M.I.	0,2	0,2	0,2	0,2	0,2	0,2	0,2	0,2	0,2	0,2	0,2	0,2	0,2	0,2	0,2	0,2	0,3	0,3	0,3
2. Envers l'U.E.P.	—	—	—	—	—	—	—	—	—	—	—	—	—	—	—	—	—	—	—
3. Autres :																			
a) en monnaies étrangères	0,1	...
b) en francs belges ¹	0,7	0,6	0,4	0,5	0,7	0,5	0,5	1,5	1,0	2,0	6,3	9,9	0,7	0,8	0,6	0,8	1,0	1,0	1,5
Total des engagements envers l'étranger ...	0,9	0,8	0,6	0,7	0,9	0,7	0,7	1,7	1,2	2,2	6,5	10,1	0,9	1,0	0,8	1,0	1,3	1,4	1,8
<i>B. Engagements envers le secteur intérieur monétaire :</i>																			
1. Pièces et billets ²	3,5	3,5	3,8	3,6	4,0	3,9	4,4	4,3	4,4	4,8	5,3	4,6	4,9	5,2	5,3	4,8	5,0	5,4	p 5,6
2. Autres :																			
a) envers la Banque Nationale de Belgique	—	—	—	—	—	—	—	—	—	—	—	—	—	—	—	—	—	—	—
b) envers les organismes publics	1,4	...
c) envers les banques de dépôts :																			
— réserve monétaire	—	—	—	—	—	—	—	—	—	—	—	—	—	—	—	—	—	—	—
— autres	1,3	2,1	0,1	0,2	2,2	2,7	0,1	0,1	0,8	1,2	0,1	0,1	1,0	1,0	0,1	0,1	1,2	0,8	p 2,7
<i>C. Engagements envers le secteur intérieur non monétaire :</i>																			
1. Monnaie fiduciaire ³	171,8	166,5	176,0	172,4	173,6	170,3	180,9	176,2	178,8	175,6	183,6	177,8	178,1	173,3	181,9	178,7	183,2	177,9	p 193,5
2. Monnaie scripturale :																			
a) détenue par les entreprises et particuliers ⁴	0,5	0,3	0,3	0,3	0,4	0,4	0,4	0,4	0,8	0,5	0,6	0,6	0,4	0,5	0,4	0,6	0,4	0,5	0,4
b) détenue par les pouvoirs publics	—	—	—	—	—	—	—	—	—	—	—	—	—	—	—	—	—	—	—
3. Liquidités quasi monétaires :																			
a) détenues par les entreprises et particuliers :																			
— dépôts en francs belges à plus d'un mois	—	—	—	—	—	—	—	—	—	—	—	—	—	—	—	—	—	—	—
— dépôts en francs belges reçus en carnets ou livrets	—	—	—	—	—	—	—	—	—	—	—	—	—	—	—	—	—	—	—
— dépôts en devises	—	—	—	—	—	—	—	—	—	—	—	—	—	—	—	—	—	—	—
b) détenues par le Trésor
4. Emprunts obligataires	—	—	—	—	—	—	—	—	—	—	—	—	—	—	—	—	—	—	—
5. Autres :																			
a) envers le Fonds des Rentes	0,6	—	—	—	—	—	—
b) envers les paraétatiques de crédit	—	—	—	—	—	—	—	—	—	—	—	—	—	—	—	—	—	—	—
c) envers le Trésor	—	—	—	—	—	—	—	—	—	—	—	—	—	—	—	—	—	—	—
D. Autres	41,0	39,0	54,2	58,1	56,8	54,3	46,5	51,9	40,7	41,7	55,8	63,4	64,4	67,2	63,7	74,3	65,1	65,5	p 57,7
TOTAL DU PASSIF ...	219,0	212,2	235,0	235,9	237,9	232,3	233,0	234,6	226,7	226,0	251,9	256,6	249,7	248,2	252,2	259,5	256,2	252,9	261,7

¹ Y compris les engagements en francs belges envers les organismes internationaux autres que le F.M.I. et l'U.E.P.² Y compris les pièces et billets du Trésor détenus par les organismes monétaires autres que la Banque Nationale.³ Les chiffres sont sous-évalués à concurrence du montant des pièces et billets du Trésor détenus par les organismes monétaires autres que la Banque Nationale.⁴ Y compris les comptes à vue des paraétatiques, sauf celui du Fonds des Rentes qui est repris sous C5a.

a) - Banque Nationale de Belgique — Actif — Chiffres mensuels

(milliards de francs)

	30-11-69	31-12-69	31-1-70	28-2-70	31-3-70	30-4-70	31-5-70	30-6-70	31-7-70	31-8-70	30-9-70	31-10-70	30-11-70	31-12-70	31-1-71	28-2-71	31-3-71	30-4-71	31-5-71	30-6-71
A. Créances sur l'étranger :																				
1. Or	75,9	76,0	75,9	76,0	76,0	75,9	76,0	76,0	76,0	75,9	76,5	76,4	76,4	73,5	73,5	73,4	73,3	75,1	79,6	79,2
2. F.M.I. — Participation	6,3	7,8	7,8	9,3	10,0	10,3	15,2	15,4	17,1	17,4	16,8	16,7	16,7	19,6	25,8	25,8	23,2	21,3	19,8	25,8
— Prêts ¹
— Droits de tirage spéciaux	—	—	3,8	3,9	4,0	4,1	4,6	4,7	4,7	4,7	4,7	4,7	4,7	10,2	13,7	13,7	15,0	15,0	17,8	17,8
3. Obligations
4. Accept. en francs belges représ. d'export.	9,7	9,8	10,7	6,3	4,7	8,4	8,4	7,1	4,9	2,1	0,2	1,8	0,3	1,9	0,6	0,2	0,2	2,0	2,4	0,8
5. Créances sur l'U.E.P.	—	—	—	—	—	—	—	—	—	—	—	—	—	—	—	—	—	—	—	—
6. Autres :																				
a) en monnaies étrangères	34,1	35,6	36,1	35,6	36,5	37,6	32,9	33,9	38,0	39,2	41,5	43,9	46,5	39,0	42,4	42,9	42,2	43,4	47,7	37,0
b) en francs belges	0,1	0,1	0,1	0,1	0,2	0,1	0,1	0,1	0,1
Total des créances sur l'étranger ...	126,0	129,2	134,3	131,1	131,3	136,4	137,2	137,1	140,7	139,3	139,7	143,6	144,7	144,4	156,0	156,0	154,0	156,9	167,4	160,7
B. Créances sur le secteur intérieur monétaire :																				
1. Pièces et billets	0,4	0,3	0,3	0,4	0,4	0,4	0,3	0,3	0,3	0,3	0,4	0,4	0,3	0,2	0,3	0,4	0,4	0,4	0,3	0,3
2. Autres :																				
a) sur la Banque Nationale de Belgique .	—	—	—	—	—	—	—	—	—	—	—	—	—	—	—	—	—	—	—	—
b) sur les organismes publics	1,1
c) sur les banques de dépôts	0,1	3,9
C. Créances sur le secteur intérieur non monétaire :																				
1. Sur l'Etat ² :																				
a) à un an au plus	11,1	15,5	2,9	13,6	15,8	4,3	14,4	15,9	14,4	15,2	15,7	4,9	8,9	13,2	...	0,7	6,6	6,2	0,3	15,8
b) à plus d'un an :																				
— obligations accessibles à tout placeur	2,6	2,5	2,5	2,5	2,5	2,5	2,5	2,5	2,4	2,4	2,5	2,4	2,3	2,3	2,4	2,3	2,2	2,2	2,2	2,1
— autres	34,0	34,0	34,0	34,0	34,0	34,0	34,0	34,0	34,0	34,0	34,0	34,0	34,0	34,0	34,0	34,0	34,0	34,0	34,0	34,0
2. Sur les pouvoirs publics subordonnés et les paraétatiques administratifs :																				
a) à un an au plus	—	—	—	—	—	—	—	—	—	—	—	—	—	—	—	—	—	—	—	—
b) à plus d'un an :																				
— obligations accessibles à tout placeur	0,6	0,6	0,6	0,6	0,6	0,6	0,6	0,6	0,6	0,6	0,6	0,6	0,6	0,6	0,6	0,6	0,7	0,7	0,7	0,9
— autres	—	—	—	—	—	—	—	—	—	—	—	—	—	—	—	—	—	—	—	—
3. Sur les entreprises, les particuliers et les paraétatiques d'exploitation :																				
a) acceptations bancaires	3,1	1,9	3,4	0,4	0,6	2,4	0,7	1,9	1,1	2,1	...	1,5	0,6	0,6	...
b) effets commerciaux	6,8	6,9	7,4	4,6	3,0	5,2	3,3	3,2	2,7	1,9	1,8	3,5	1,7	3,2	3,4	3,0	2,6	2,4	2,5	1,3
c) avances	0,1	...	0,2	0,4	0,1	0,1	0,3
d) à un an au plus ³	—	—	—	—	—	—	—	—	—	—	—	—	—	—	—	—	—	—	—	—
e) à plus d'un an :																				
— obligations accessibles à tout placeur	0,3	0,3	0,3	0,3	0,3	0,3	0,3	0,3	0,3	0,3	0,3	0,3	0,4	0,5	0,4	0,4	0,5	0,5	0,5	0,5
— autres	—	—	—	—	—	—	—	—	—	—	—	—	—	—	—	—	—	—	—	—
4. Sur le Fonds des Rentes : à un an au plus	—	—	—	—	—	—	—	—	—	—	—	—	—	—	—	—	—	—
5. Sur les paraétatiques de crédit :																				
a) à un an au plus
b) à plus d'un an :																				
— obligations accessibles à tout placeur	0,1	0,1	0,2	0,2	0,2	0,2	0,2	0,2	0,2	0,2	0,2	0,2	0,2	0,2	0,2	0,3	0,3	0,3	0,3	0,3
— autres	—	—	—	—	—	—	—	—	—	—	—	—	—	—	—	—	—	—	—	—
1). Autres	56,8	58,4	56,1	59,5	59,5	61,0	52,7	56,2	59,1	61,7	64,3	65,7	65,8	55,9	58,8	55,9	51,6	53,8	58,0	45,5
TOTAL DE L'ACTIF ...	241,8	249,7	243,2	247,2	248,2	251,2	246,2	252,2	255,8	255,9	259,5	257,8	258,9	256,2	256,5	253,7	252,9	258,0	266,9	261,7

¹ Bons spéciaux du Trésor belge (loi du 4-1-1963. Convention du 1-2-1963).

² Y compris le Fonds des Routes (cf. l'article « Chapitre IX. Balance des paiements et XIII. Organismes monétaires » de la partie statistique inséré dans le Bulletin d'Information et de Documentation (B.N.B.) : XLIII^e année, vol. II, n° 3, septembre 1968).

³ Autres que des effets commerciaux.

a) - Banque Nationale de Belgique — Passif — Chiffres mensuels

(milliards de francs)

	30-11-69	31-12-69	31-1-70	28-2-70	31-3-70	30-4-70	31-5-70	30-6-70	31-7-70	31-8-70	30-9-70	31-10-70	30-11-70	31-12-70	31-1-71	28-2-71	31-3-71	30-4-71	31-5-71	30-6-71
A. Engagements envers l'étranger :																				
1. Envers le F.M.I.	0,2	0,2	0,2	0,2	0,2	0,2	0,2	0,2	0,2	0,2	0,2	0,2	0,2	0,3	0,3	0,3	0,3	0,3	0,3	0,3
2. Envers l'U.E.P.	—	—	—	—	—	—	—	—	—	—	—	—	—	—	—	—	—	—	—	—
3. Autres :																				
a) en monnaies étrangères	0,1	0,1
b) en francs belges ¹	0,9	0,7	0,6	0,5	0,8	0,7	0,7	0,6	0,7	0,7	0,8	0,6	0,6	1,0	1,0	0,9	1,0	1,3	1,3	1,5
Total des engagements envers l'étranger ...	1,1	0,9	0,8	0,7	1,0	0,9	0,9	0,8	0,9	0,9	1,0	0,8	0,8	1,3	1,3	1,3	1,4	1,6	1,6	1,8
B. Engagements envers le secteur intérieur monétaire :																				
1. Pièces et billets ²	4,6	4,9	4,5	4,3	5,2	4,4	4,7	5,3	4,8	4,8	4,8	4,4	5,1	5,0	4,8	5,1	5,4	5,1	5,6	p 5,6
2. Autres :																				
a) envers la Banque Nationale de Belgique	—	—	—	—	—	—	—	—	—	—	—	—	—	—	—	—	—	—	—	—
b) envers les organismes publics	1,4
c) envers les banques de dépôts :																				
— réserve monétaire	—	—	—	—	—	—	—	—	—	—	—	—	—	—	—	—	—	—	—	—
— autres	0,1	1,0	0,1	...	1,0	0,1	0,1	0,1	0,2	0,2	0,1	0,1	0,1	1,2	0,1	...	0,8	0,1	...	p 2,7
C. Engagements envers le secteur intérieur non monétaire :																				
1. Monnaie fiduciaire ³	173,4	178,1	173,5	174,5	173,3	176,5	179,4	181,9	182,9	179,9	178,7	178,2	177,0	183,2	177,3	178,2	177,9	184,2	188,8	p193,5
2. Monnaie scripturale :																				
a) détenue par les entreprises et particuliers ⁴	0,4	0,4	0,3	0,3	0,5	0,4	0,5	0,4	0,5	0,5	0,6	0,3	0,4	0,4	0,6	1,1	0,5	0,4	0,4	0,4
b) détenue par les pouvoirs publics	—	—	—	—	—	—	—	—	—	—	—	—	—	—	1,6	—	—	—	—	—
3. Liquidités quasi monétaires :																				
a) détenues par les entreprises et particuliers :																				
— dépôts en francs belges à plus d'un mois	—	—	—	—	—	—	—	—	—	—	—	—	—	—	—	—	—	—	—	—
— dépôts en francs belges reçus en carnets ou livrets	—	—	—	—	—	—	—	—	—	—	—	—	—	—	—	—	—	—	—	—
— dépôts en devises	—	—	—	—	—	—	—	—	—	—	—	—	—	—	—	—	—	—	—	—
b) détenues par le Trésor
4. Emprunts obligataires	—	—	—	—	—	—	—	—	—	—	—	—	—	—	—	—	—	—	—	—
5. Autres :																				
a) envers le Fonds des Rentes
b) envers les paraétatiques de crédit	—	—	—	—	—	—	—	—	—	—	—	—	—	—	—	—	—	—	—	—
c) envers le Trésor	—	—	—	—	—	—	—	—	—	—	—	—	—	—	—	—	—	—	—	—
D. Autres	62,2	64,4	64,0	67,4	67,2	68,9	60,6	63,7	66,5	69,6	74,3	74,0	75,5	65,1	70,8	68,0	65,5	66,6	70,5	p 57,7
TOTAL DU PASSIF ...	241,8	249,7	243,2	247,2	248,2	251,2	246,2	252,2	255,8	255,9	259,5	257,8	258,9	256,2	256,5	253,7	252,9	258,0	266,9	261,7

¹ Y compris les engagements en francs belges envers les organismes internationaux autres que le F.M.I.² Y compris les pièces et billets du Trésor détenus par les organismes monétaires autres que la Banque Nationale.³ Les chiffres sont sous-évalués à concurrence du montant des pièces et billets du Trésor détenus par les organismes monétaires autres que la Banque Nationale.⁴ Y compris les comptes à vue des paraétatiques, sauf celui du Fonds des Rentes qui est repris sous 5a.

b) - Organismes publics monétaires ¹ — Actif — Chiffres trimestriels

(milliards de francs)

	30-9-66	31-12-66	31-3-67	30-6-67	30-9-67	31-12-67	31-3-68	30-6-68	30-9-68	31-12-68	31-3-69	30-6-69	30-9-69	31-12-69	31-3-70	30-6-70	30-9-70	31-12-70	31-3-71
A. Créances sur l'étranger :																			
1. Or	—	—	—	—	—	—	—	—	—	—	—	—	—	—	—	—	—	—	—
2. F.M.I. — Participation	—	—	—	—	—	—	—	—	—	—	—	—	—	—	—	—	—	—	—
— Prêts	—	—	—	—	—	—	—	—	—	—	—	—	—	—	—	—	—	—	—
— Droits de tirage spéciaux	—	—	—	—	—	—	—	—	—	—	—	—	—	—	—	—	—	—	—
3. Obligations	—	—	—	—	—	—	—	—	—	—	—	—	—	—	—	—	—	—	—
4. Accept. en francs belges représ. d'export.	0,1	0,1	0,1	0,1	1,1	0,3	0,5	0,6	0,1	0,1	0,1	0,1	0,1	1,9	1,8	1,2	2,3	3,5	0,9
5. Créances sur l'U.E.P.	—	—	—	—	—	—	—	—	—	—	—	—	—	—	—	—	—	—	—
6. Autres :																			
a) en monnaies étrangères	—	—	—	—	—	—	—	—	—	—	—	—	—	—	—	—	—	—	—
b) en francs belges	—	—	—	—	—	—	—	—	—	—	—	—	—	—	—	—	—	—	—
Total des créances sur l'étranger	0,1	0,1	0,1	0,1	1,1	0,3	0,5	0,6	0,1	0,1	0,1	0,1	0,1	1,9	1,8	1,2	2,3	3,5	0,9
B. Créances sur le secteur intérieur monétaire :																			
1. Pièces et billets	0,1	0,1	0,1	0,1	0,1	0,1	0,1	0,1	0,1	0,1	0,1	0,1	0,1	0,1	0,1	0,1	0,1	0,1	0,1
2. Autres :																			
a) sur la Banque Nationale de Belgique	0,1	0,3	0,2	0,2	0,1	0,6	0,2	0,1	0,2	0,2	0,2	0,2	0,2	0,7	1,4
b) sur les organismes publics	0,1	0,4	0,1	0,3	0,1	0,3	0,2	0,2	0,1	0,6	0,2	0,1	0,2	0,2	0,2	0,2	0,2	0,7	0,2
c) sur les banques de dépôts	0,2	...	0,3	...	0,5	0,1	0,1	0,1	0,4	0,4
C. Créances sur le secteur intérieur non monétaire :																			
1. Sur l'Etat :																			
a) à un an au plus	40,6	48,5	46,7	46,8	45,4	48,8	49,3	56,7	54,8	57,4	59,0	59,2	52,6	62,1	63,9	61,7	54,4	64,9	59,5
b) à plus d'un an :																			
— obligations accessibles à tout placeur	6,5	6,5	6,5	6,7	6,6	6,6	6,5	6,4	6,3	6,3	6,5	6,5	6,4	6,7	6,9	7,1	7,1	6,9	6,8
— autres	—	—	—	—	—	—	—	—	—	—	—	—	—	—	—	—	—	—	—
2. Sur les pouvoirs publics subordonnés et les paraétatiques administratifs :																			
a) à un an au plus	8,3	9,6	5,4	7,3	7,3	8,0	7,6	5,5	6,1	10,0	7,0	10,2	11,5	11,4	8,4	9,5	11,9	14,5	9,5
b) à plus d'un an :																			
— obligations accessibles à tout placeur
— autres	—	—	—	—	—	—	—	—	—	—	—	—	—	—	—	—	—	—	—
3. Sur les entreprises, les particuliers et les paraétatiques d'exploitation :																			
a) acceptations bancaires	0,1	0,4	0,1	0,2	0,4	0,8	0,3	0,2	0,1	0,1	...	0,1	0,1	1,5	1,2	0,1	0,6	0,9	0,3
b) effets commerciaux	0,1	0,5	0,2	0,1	0,5	1,2	0,5	0,6	0,9	1,3	0,6	1,4	1,2	1,3	1,3	1,8	1,1	1,1	1,5
c) avances
d) à un an au plus ²	—	—	—	—	—	—	—	—	—	—	—	—	—	—	—	—	—	—	—
e) à plus d'un an :																			
— obligations accessibles à tout placeur
— autres	0,9	0,3	0,8	0,7	0,6	0,5	0,3	0,2	0,1	2,0	2,0
4. Sur le Fonds des Rentes : à un an au plus	1,0
5. Sur les paraétatiques de crédit :																			
a) à un an au plus	0,1	...	0,1	0,3	...
b) à plus d'un an :																			
— obligations accessibles à tout placeur
— autres	0,1	0,1	0,1	0,1	0,1	0,1	0,1	0,1	0,1	0,1	0,1	0,1	0,1	0,1	0,1	0,1	0,1	0,1	0,1
D. Autres	3,4	4,9	3,7	3,6	4,2	4,0	4,6	4,7	2,9	4,6	3,9	3,7	3,4	3,0	2,1	4,0	3,5	1,0	5,4
TOTAL DE L'ACTIF ...	60,2	71,4	63,7	65,9	66,3	70,9	70,0	75,6	71,6	81,0	77,5	81,7	76,6	88,4	86,0	87,8	83,3	94,0	86,1

¹ Office des Chèques Postaux, Fonds Monétaire belge (actif à court terme et obligations), Crédit Communal de Belgique (actifs formant la contrepartie des passifs à vue et à un mois au plus), Institut de Réescampte et de Garantie (uniquement les actifs financés par un recours aux organismes monétaires). En ce qui concerne le Fonds Monétaire belge, la contrepartie de l'excédent des passifs recensés sur les actifs recensés est reprise sous la rubrique D. « Autres ».

² Autres que des effets commerciaux.

b) - Organismes publics monétaires ¹ — Passif — Chiffres trimestriels

(milliards de francs)

	30-9-66	31-12-66	31-3-67	30-6-67	30-9-67	31-12-67	31-3-68	30-6-68	30-9-68	31-12-68	31-3-69	30-6-69	30-9-69	31-12-69	31-3-70	30-6-70	30-9-70	31-12-70	31-3-71	
A. Engagements envers l'étranger :																				
1. Envers le F.M.I.	—	—	—	—	—	—	—	—	—	—	—	—	—	—	—	—	—	—	—	—
2. Envers l'U.E.P.	—	—	—	—	—	—	—	—	—	—	—	—	—	—	—	—	—	—	—	—
3. Autres :																				
a) en monnaies étrangères	—	—	—	—	—	—	—	—	—	—	—	—	—	—	—	—	—	—	—	—
b) en francs belges	1,2	1,2	1,1	0,8	0,6	1,1	1,1	0,3	0,4	0,6	0,8	0,3	0,3	0,4	0,1	0,1	0,1	1,3	0,9	
Total des engagements envers l'étranger ...	1,2	1,2	1,1	0,8	0,6	1,1	1,1	0,3	0,4	0,6	0,8	0,3	0,3	0,4	0,1	0,1	0,1	1,3	0,9	
B. Engagements envers le secteur intérieur monétaire :																				
1. Pièces et billets ²	0,4	0,3	0,4	0,2	0,4	0,3	0,5	0,4	0,4	0,3	0,3	0,3	0,4	0,3	0,4	0,3	0,3	0,3	0,3	0,4
2. Autres :																				
a) envers la Banque Nationale de Belgique	0,6	1,1	0,7	1,0
b) envers les organismes publics	0,4	0,1	0,3	0,1	0,3	0,2	0,1	0,1	0,6	0,2	0,1	0,2	0,2	0,2	0,2	0,2	0,7	0,2	...
c) envers les banques de dépôts :																				
— réserve monétaire	—	—	—	—	—	—	—	—	—	—	—	—	—	—	—	—	—	—	—	—
— autres	0,7	5,8	2,3	0,7	1,5	5,6	2,9	0,6	1,4	5,3	3,3	1,6	2,1	10,1	6,6	3,3	4,5	7,1	4,9	...
C. Engagements envers le secteur intérieur non monétaire :																				
1. Monnaie fiduciaire ³	6,8	6,9	6,9	6,9	6,8	6,5	6,3	6,5	6,5	6,6	6,5	6,8	6,8	7,0	7,0	7,2	7,3	7,5	7,5	...
2. Monnaie scripturale :																				
a) détenue par les entreprises et particuliers ⁴	38,5	41,9	38,9	41,6	40,1	39,5	39,8	42,8	42,8	46,8	42,5	48,7	43,8	44,8	44,8	48,3	46,0	50,7	46,7	...
b) détenue par les pouvoirs publics	12,0	14,9	14,0	15,4	15,8	17,4	18,4	24,0	19,6	20,8	22,7	23,2	22,0	25,6	26,9	28,4	24,7	25,3	25,5	...
3. Liquidités quasi monétaires :																				
a) détenues par les entreprises et particuliers :																				
— dépôts en francs belges à plus d'un mois	—	—	—	—	—	—	—	—	—	—	—	—	—	—	—	—	—	—	—	—
— dépôts en francs belges reçus en carnets ou livrets	—	—	—	—	—	—	—	—	—	—	—	—	—	—	—	—	—	—	—	—
— dépôts en devises	—	—	—	—	—	—	—	—	—	—	—	—	—	—	—	—	—	—	—	—
b) détenues par le Trésor	—	—	—	—	—	—	—	—	—	—	—	—	—	—	—	—	—	—	—	—
4. Emprunts obligataires	—	—	—	—	—	—	—	—	—	—	—	—	—	—	—	—	—	—	—	—
5. Autres :																				
a) envers le Fonds des Rentes	1,0	0,2	0,8	0,9	0,4	—	—	—	—	—	—
b) envers les paraétatiques de crédit	0,1
c) envers le Trésor	—	—	—	—	—	—	—	—	—	—	—	—	—	—	—	—	—	—	—	—
D. Autres	0,2	1,1
TOTAL DU PASSIF ...	60,2	71,4	63,7	65,9	66,3	70,9	70,0	75,6	71,6	81,0	77,5	81,7	76,6	88,4	86,0	87,8	83,3	94,0	86,1	...

¹ Office des Chèques Postaux, Fonds Monétaire belge (pièces et billets), Crédit Communal de Belgique (passifs à vue et à un mois au plus), Institut de Récompte et de Garantie (uniquement les passifs envers les organismes monétaires).

² Uniquement les pièces et billets détenus par la Banque Nationale de Belgique.

³ Les chiffres sont surévalués à concurrence des pièces et billets du Trésor détenus par les organismes monétaires autres que la Banque Nationale de Belgique.

⁴ Y compris les comptes à vue des paraétatiques, sauf ceux de certains paraétatiques administratifs qui sont compris dans la rubrique C2b.

c) - Banques de dépôts — Actif — Chiffres trimestriels

(milliards de francs)

	30-9-66	31-12-66	31-3-67	30-6-67	30-9-67	31-12-67	31-3-68	30-6-68	30-9-68	31-12-68	31-3-69	30-6-69	30-9-69	31-12-69	31-3-70	30-6-70	30-9-70	31-12-70	31-3-71	
A. Créances sur l'étranger :																				
1. Or	—	—	—	—	—	—	—	—	—	—	—	—	—	—	—	—	—	—	—	—
2. F.M.I. — Participation	—	—	—	—	—	—	—	—	—	—	—	—	—	—	—	—	—	—	—	—
— Prêts	—	—	—	—	—	—	—	—	—	—	—	—	—	—	—	—	—	—	—	—
— Droits de tirage spéciaux	—	—	—	—	—	—	—	—	—	—	—	—	—	—	—	—	—	—	—	—
3. Obligations	1,8	1,9	1,9	2,4	2,4	2,3	4,1	4,9	5,7	6,1	6,2	6,6	7,7	7,3	5,8	9,4	10,0	14,6	17,8	
4. Accept. en francs belges représ. d'export.	6,0	5,6	5,4	7,6	8,2	6,4	7,5	7,7	5,7	6,4	5,8	6,6	6,7	6,5	8,8	9,7	13,5	12,6	13,2	
5. Créances sur l'U.E.P.	—	—	—	—	—	—	—	—	—	—	—	—	—	—	—	—	—	—	—	—
6. Autres :																				
a) en monnaies étrangères	43,3	52,6	48,5	54,1	52,3	60,1	63,2	79,8	79,3	85,6	97,5	133,9	136,8	134,4	133,0	173,3	171,0	198,1	218,4	
b) en francs belges	7,8	8,3	10,3	10,7	11,5	11,3	13,6	16,2	17,1	18,2	19,6	20,6	21,5	19,9	20,1	20,5	21,4	20,8	22,8	
Total des créances sur l'étranger ...	58,9	68,4	66,1	74,8	74,4	80,1	88,4	108,6	107,8	116,3	129,1	167,7	172,7	168,1	167,7	212,9	215,9	246,1	272,2	
B. Créances sur le secteur intérieur monétaire :																				
1. Pièces et billets	3,2	3,4	3,4	3,7	3,5	3,9	3,8	4,3	4,2	4,4	4,7	5,2	4,6	4,8	5,1	5,2	4,7	5,0	5,4	
2. Autres :																				
a) sur la Banque Nationale de Belgique .																				
— réserve monétaire	—	—	—	—	—	—	—	—	—	—	—	—	—	—	—	—	—	—	—	—
— autres	0,1	1,3	2,1	0,1	0,2	2,2	2,7	0,1	0,1	0,8	1,2	0,1	0,1	0,9	1,0	0,1	0,1	1,2	0,8	
b) sur les organismes publics	0,6	5,8	2,3	0,7	1,5	5,6	2,9	0,6	1,4	5,3	3,3	1,6	2,1	10,1	6,6	3,3	4,5	7,1	4,9	
c) sur les banques de dépôts	5,5	6,2	5,6	6,9	7,3	7,9	10,5	10,6	11,8	12,9	14,5	18,8	19,9	20,2	18,9	23,3	25,0	28,8	29,4	
C. Créances sur le secteur intérieur non monétaire :																				
1. Sur l'Etat ¹ :																				
a) à un an au plus	31,9	34,0	32,0	37,6	42,0	34,9	34,7	35,6	32,7	28,1	32,0	35,6	39,5	37,1	39,5	41,3	39,4	28,0	p 25,9	
b) à plus d'un an :																				
— obligations accessibles à tout placeur	40,4	37,9	38,1	38,9	41,2	44,7	45,6	46,3	51,7	54,0	53,0	55,7	59,6	61,5	62,7	66,2	66,8	71,3	p 78,4	
— autres	29,5	30,7	30,5	31,3	33,6	33,4	33,0	33,7	33,7	33,9	33,4	32,8	31,9	32,5	31,7	31,6	32,5	33,8	p 32,1	
2. Sur les pouvoirs publics subordonnés et les paraétatiques administratifs :																				
a) à un an au plus	—	—	—	—	—	—	—	0,3	0,3	0,3	0,3	0,3	0,3	0,6	0,6	1,1	1,9	1,9	p 1,6	
b) à plus d'un an :																				
— obligations accessibles à tout placeur	0,8	0,9	1,0	1,1	1,1	2,0	2,3	3,7	3,7	3,7	3,7	3,7	3,7	4,7	8,3	8,0	8,1	9,3	p 10,8	
— autres	1,0	1,1	1,6	2,1	2,5	2,6	2,5	2,6	2,5	2,3	2,4	2,5	2,5	2,3	2,6	2,9	2,4	2,4	p 2,4	
3. Sur les entreprises, les particuliers et les paraétatiques d'exploitation :																				
a) acceptations bancaires	7,0	7,3	7,1	5,9	6,9	6,9	7,4	6,6	5,0	4,2	3,6	3,8	3,9	3,9	5,8	7,4	9,1	6,3	10,7	
b) effets commerciaux	48,4	55,5	56,5	58,3	60,9	64,6	67,5	68,9	68,6	67,1	70,4	74,0	74,9	82,3	84,2	87,4	85,5	91,7	89,7	
c) avances	64,8	63,3	69,4	73,3	74,5	77,7	80,8	86,3	90,7	98,0	102,8	105,3	100,1	99,4	102,5	106,2	109,5	114,8	119,2	
d) à un an au plus ²	0,1	0,3	0,6	1,4	1,0	1,0	1,1	0,3	0,3	0,9	1,2	1,2	1,2	1,4	1,8	2,0	1,8	2,0	p 1,6	
e) à plus d'un an :																				
— obligations accessibles à tout placeur	1,5	1,5	2,0	2,3	2,8	2,9	2,8	3,5	3,3	4,3	4,1	4,1	4,4	4,4	4,2	4,7	4,7	6,7	p 6,7	
— autres	2,0	2,0	1,9	1,1	2,0	3,0	3,0	3,4	3,9	3,7	3,4	3,9	4,1	4,6	4,2	4,2	4,3	6,0	p 6,9	
4. Sur le Fonds des Rentes : à un an au plus	4,4	4,3	4,7	6,4	6,8	4,2	4,6	5,4	6,3	6,8	5,6	6,9	6,2	5,4	—	—	—	—	—	
5. Sur les paraétatiques de crédit :																				
a) à un an au plus	0,7	1,0	1,0	1,0	0,9	1,0	3,3	1,8	1,9	2,1	1,6	2,2	1,7	2,2	2,1	1,7	1,9	2,8	p 4,5	
b) à plus d'un an :																				
— obligations accessibles à tout placeur	12,4	13,2	12,9	13,4	14,1	14,1	15,6	16,1	16,6	17,0	16,9	18,1	19,0	20,2	22,3	22,8	23,5	27,3	p 29,8	
— autres	1,4	1,4	1,6	2,1	2,1	2,0	1,9	2,2	2,2	2,2	2,0	1,9	4,5	4,2	4,6	5,2	5,4	6,0	p 5,8	
D. Autres	46,0	49,0	47,1	54,1	48,6	50,1	52,4	56,9	55,1	59,6	61,4	71,5	64,7	62,4	67,6	74,2	81,7	77,8	p 77,6	
TOTAL DE L'ACTIF ...	360,6	388,5	387,5	416,5	427,9	444,8	466,8	497,8	503,8	527,9	550,6	616,9	621,6	633,2	644,0	711,7	728,7	776,3	p 816,4	

¹ Y compris le Fonds des Rentes [cf. l'article « Chapitre IX, Balance des Paiements et XIII, Organismes monétaires » de la partie statistique inséré dans le Bulletin d'Information et de Documentation (B.N.B.) : XLIII^e année, vol. 11, n° 3, septembre 1968].

² Autres que des effets commerciaux.

c) - Banques de dépôts — Passif — Chiffres trimestriels

(milliards de francs)

	80-9-66	81-12-66	81-3-67	80-6-67	80-9-67	81-12-67	81-3-68	80-6-68	80-9-68	81-12-68	81-3-69	80-6-69	80-9-69	81-12-69	81-3-70	80-6-70	80-9-70	81-12-70	81-3-71
A. Engagements envers l'étranger																			
1. Envers le F.M.I.	—	—	—	—	—	—	—	—	—	—	—	—	—	—	—	—	—	—	—
2. Envers l'U.E.P.	—	—	—	—	—	—	—	—	—	—	—	—	—	—	—	—	—	—	—
3. Autres :																			
a) en monnaies étrangères	67,1	78,3	73,2	84,1	85,3	89,3	94,8	110,1	110,7	113,9	123,4	163,4	169,8	169,6	164,3	206,6	207,4	236,5	255,8
b) en francs belges ¹	22,8	24,3	25,0	26,3	28,7	29,8	31,9	36,2	35,9	38,7	39,0	37,3	31,8	34,7	37,8	41,7	45,7	50,2	56,6
Total des engagements envers l'étranger ...	89,9	102,6	98,2	110,4	114,0	119,1	126,7	146,3	146,6	152,6	162,4	200,7	201,6	204,3	202,1	248,3	253,1	286,7	312,4
B. Engagements envers le secteur intérieur monétaire :																			
1. Pièces et billets	—	—	—	—	—	—	—	—	—	—	—	—	—	—	—	—	—	—	—
2. Autres :																			
a) envers la Banque Nationale de Belgique	0,4	0,5	0,3	0,7	0,2
b) envers les organismes publics	0,1	0,2	...	0,3	...	0,5	0,1	0,1	0,4
c) envers les banques de dépôts :	5,5	6,2	5,6	6,9	7,3	7,9	10,5	10,7	11,8	12,9	14,5	18,8	19,9	20,1	18,9	23,3	25,0	28,8	29,4
C. Engagements envers le secteur intérieur non monétaire :																			
1. Monnaie fiduciaire	—	—	—	—	—	—	—	—	—	—	—	—	—	—	—	—	—	—	—
2. Monnaie scripturale :																			
a) détenue par les entreprises et particuliers	94,8	103,6	99,8	107,3	107,8	113,1	114,8	118,1	116,2	122,8	124,4	130,9	122,8	130,3	137,6	144,6	142,0	151,5	159,2
b) détenue par les pouvoirs publics	—	—	—	—	—	—	—	—	—	—	—	—	—	—	—	—	—	—	—
3. Liquidités quasi monétaires :																			
a) détenues par les entreprises et particuliers :																			
— dépôts en francs belges à plus d'un mois	42,4	42,4	47,4	46,8	50,5	50,4	54,8	54,8	56,8	56,3	62,1	62,3	69,1	77,7	83,9	85,6	92,2	91,3	96,4
— dépôts en francs belges reçus en carnets ou livrets	44,1	46,6	50,2	52,1	55,2	57,4	61,1	63,5	66,5	69,4	72,9	73,2	73,2	71,6	71,2	71,9	73,4	74,3	78,1
— dépôts en devises	5,1	5,7	6,0	7,5	6,9	8,4	7,5	7,8	9,1	8,8	9,7	12,6	15,3	14,7	13,2	13,5	12,9	11,3	10,0
b) détenues par le Trésor	—	—	—	—	—	—	—	—	—	—	—	—	—	—	—	—	—	—	—
4. Emprunts obligataires	11,7	12,0	12,4	12,6	13,1	13,5	14,7	15,3	15,9	16,5	17,3	18,9	20,3	21,0	22,4	23,4	24,2	25,6	27,3
5. Autres :																			
a) envers le Fonds des Rentes	1,4	0,1	1,0	—	—	—	—	—
b) envers les paraétatiques de crédit	0,2	...	0,3	0,3	0,4	0,1	0,4	0,6	0,4	0,5	0,7	0,5	0,2	0,3	1,4	2,8	0,4	1,2	0,8
c) envers le Trésor	—	—	—	—	—	—	—	—	—	—	—	—	—	—	—	—	—	—	—
D. Autres	66,4	69,4	67,6	72,6	71,3	74,7	76,3	80,3	79,5	87,1	86,2	98,2	99,0	93,2	93,3	98,3	105,5	105,6	102,4
TOTAL DU PASSIF ...	360,6	388,5	387,5	416,5	427,9	444,8	466,8	497,8	503,8	527,9	550,6	616,9	621,6	633,2	644,0	711,7	728,7	776,3	816,4

¹ Y compris les engagements en francs belges envers les organismes internationaux établis en U.E.B.L.

d) - Ensemble des organismes monétaires — Actif — Chiffres trimestriels

(milliards de francs)

	30-9-66	31-12-66	31-3-67	30-6-67	30-9-67	31-12-67	31-3-68	30-6-68	30-9-68	31-12-68	31-3-69	30-6-69	30-9-69	31-12-69	31-3-70	30-6-70	30-9-70	31-12-70	31-3-71		
A. Créances sur l'étranger :																					
1. Or	76,3	76,2	76,2	76,0	75,7	74,0	70,9	75,6	76,2	76,2	76,1	76,1	76,0	76,0	76,0	76,0	76,5	73,5	73,3		
2. F.M.I. — Participation	15,2	15,2	15,2	15,2	15,3	14,7	16,2	18,1	18,1	10,3	7,3	6,1	3,5	7,8	10,0	15,4	16,8	19,6	23,2		
— Prêts ¹	3,4	3,4	3,4	1,9	1,9	1,9	1,9	5,9	5,5	5,0	4,0	3,5		
— Droits de tirage spéciaux	—	—	—	—	—	—	—	—	—	—	—	—	—	—	4,0	4,7	4,7	10,2	15,0		
3. Obligations	1,9	2,0	2,0	2,5	2,5	2,4	4,2	5,0	5,7	6,1	6,2	6,6	7,7	7,3	5,8	9,4	10,0	14,6	17,8		
4. Accept. en francs belges représ. d'export.	12,1	13,3	12,3	14,4	12,0	14,7	13,3	16,4	15,7	20,7	20,2	23,8	22,4	18,2	15,3	18,0	16,0	18,0	14,3		
5. Créances sur l'U.E.P. ²	—	—	—	—	—	—	—	—	—	—	—	—	—	—	—	—	—	—	—		
6. Autres :																					
a) en monnaies étrangères	63,3	74,0	69,8	84,0	87,2	96,2	99,8	104,0	97,5	103,7	115,4	158,9	166,1	170,0	169,5	207,2	212,5	237,1	260,6		
b) en francs belges	9,3	9,8	12,0	10,7	11,6	14,3	16,7	19,4	20,2	18,5	19,8	21,0	21,6	19,9	20,2	20,5	21,4	21,0	22,9		
Total des créances sur l'étranger ...	181,5	193,9	190,9	204,7	206,2	218,2	223,0	244,4	238,9	240,5	249,0	296,0	297,3	299,2	300,8	351,2	357,9	394,0	427,1	(6)	
B. Créances sur le secteur intérieur monétaire :																					
1. Pièces et billets	3,7	3,8	3,9	4,0	4,0	4,3	4,4	4,8	4,7	4,7	5,1	5,6	5,0	5,2	5,6	5,6	5,2	5,3	5,9		
2. Autres :																					
a) sur la Banque Nationale de Belgique :																					
— réserve monétaire	—	—	—	—	—	—	—	—	—	—	—	—	—	—	—	—	—	—	—	—	
— autres	0,1	1,3	2,1	0,1	0,2	2,2	2,7	0,1	0,1	0,8	1,2	0,1	0,1	0,9	1,0	0,1	0,1	1,2	2,2		
b) sur les organismes publics	1,3	6,2	2,4	1,0	1,6	5,9	3,1	0,8	1,5	5,9	4,6	2,4	3,3	10,3	6,8	3,5	4,7	7,8	5,1		
c) sur les banques de dépôts	6,0	6,2	5,6	6,9	7,3	8,1	10,5	10,9	11,8	13,9	14,9	19,6	20,1	20,2	18,9	23,3	25,0	28,8	29,8		
C. Créances sur le secteur intérieur non monétaire :																					
1. Sur l'Etat ³ :																					
a) à un an au plus	82,5	92,1	88,6	94,4	96,2	86,4	90,3	102,3	98,4	100,8	106,8	111,5	108,1	114,7	119,2	118,9	109,5	106,1 ^p	92,0	(7)	
b) à plus d'un an :																					
— obligations accessibles à tout placeur	49,5	47,1	47,3	48,3	50,5	54,0	54,9	55,3	60,6	62,9	62,1	64,8	68,6	70,7	72,1	75,8	76,4	80,5 ^p	87,4	(7)	
— autres	63,5	64,7	64,5	65,3	67,6	67,4	67,0	67,7	67,7	67,9	67,4	66,8	65,9	66,5	65,7	65,6	66,5	67,8 ^p	66,1	(7)	
2. Sur les pouvoirs publics subordonnés et les paraétatiques administratifs :																					
a) à un an au plus	8,3	9,6	5,4	7,3	7,3	8,0	7,6	5,8	6,4	10,3	7,3	10,5	11,8	12,0	9,0	10,6	13,8	16,4 ^p	11,1	(8)	
b) à plus d'un an :																					
— obligations accessibles à tout placeur	1,2	1,3	1,5	1,6	1,6	2,5	2,8	4,2	4,2	4,2	4,3	4,3	4,3	5,3	8,9	8,6	8,7	9,9 ^p	11,5	(8)	
— autres	1,0	1,1	1,6	2,1	2,5	2,5	2,5	2,6	2,5	2,3	2,4	2,5	2,5	2,3	2,6	2,9	2,4	2,4 ^p	2,4	(8)	
3. Sur les entreprises, les particuliers et les paraétatiques d'exploitation :																					
a) acceptations bancaires	8,8	11,7	8,0	6,3	7,3	8,5	7,7	7,7	5,5	6,1	6,4	7,5	8,3	7,3	7,6	9,4	9,7	8,7	11,0	(9)	
b) effets commerciaux	51,6	59,9	59,0	60,8	63,8	70,8	70,7	72,0	71,7	78,4	80,2	85,3	87,4	90,5	88,5	92,4	88,4	96,0	93,8	(9)	
c) avances	64,8	63,3	69,4	73,3	74,5	77,7	80,8	86,3	90,8	98,1	102,8	105,5	100,1	99,4	102,5	106,2	109,5	115,0	119,2	(9)	
d) à un an au plus ⁴	0,1	0,3	0,6	1,4	1,0	1,0	1,1	0,3	0,3	0,9	1,2	1,2	1,2	1,5	1,8	2,0	1,8	2,0 ^p	1,6	(14)	
e) à plus d'un an :																					
— obligations accessibles à tout placeur	1,5	1,5	2,0	2,4	2,8	2,9	2,9	3,7	3,5	4,5	4,3	4,4	4,7	4,7	4,5	5,0	5,0	7,2 ^p	7,2	(14)	
— autres	2,9	2,3	2,7	1,8	2,6	3,5	3,3	3,6	4,0	3,7	3,4	3,9	4,1	4,5	4,2	6,2	6,3	6,0 ^p	6,9	(14)	
4. Sur le Fonds des Rentes : à un an au plus ⁵	5,1	4,6	5,0	8,6	6,8	4,3	4,6	8,9	9,2	6,8	5,6	8,7	9,2	5,4	—	—	—	—	—	(11)	
5. Sur les paraétatiques de crédit :																					
a) à un an au plus	1,5	1,0	1,0	2,4	2,9	1,3	3,3	1,8	1,9	2,1	2,1	2,9	2,7	2,3	2,1	1,7	1,9	3,1 ^p	4,5	(12)	
b) à plus d'un an :																					
— obligations accessibles à tout placeur	12,4	13,2	12,9	13,4	14,1	14,1	15,6	16,2	16,7	17,1	17,0	18,2	19,1	20,3	22,5	23,0	23,7	27,5 ^p	30,1	(12)	
— autres	1,5	1,5	1,7	2,2	2,2	2,1	2,0	2,3	2,3	2,3	2,1	2,0	4,6	4,3	4,7	5,3	5,5	6,1 ^p	5,9	(12)	
D. Autres	85,0	92,3	87,3	109,1	107,1	107,9	108,3	104,7	107,3	101,4	103,9	126,8	126,4	123,8	129,2	134,4	149,5	134,7^p	134,6	(14)	
TOTAL DE L'ACTIF ...	633,8	678,9	663,4	717,4	730,1	753,6	769,1	806,4	810,0	835,6	854,1	950,5	954,8	971,3	978,2	1.051,7	1.071,5	1.126,5	1.155,4		

Colonne du tableau XIII : « Bilans intégrés des organismes monétaires » dans laquelle la rubrique est comprise

¹ Bons spéciaux du Trésor belge (loi du 4-1-1963. Convention du 1-2-1968).

² Créances bilatérales sur les pays débiteurs lors de la liquidation de l'U.E.P.

³ Y compris le Fonds des Rentes [cf. l'article « Chapitre IX, Balance des paiements et XIII, Organismes monétaires » de la partie statistique inséré dans le Bulletin d'Information et de Documentation (B.N.B.) : XLIII^e année, vol. II, n° 8, septembre 1964].

⁴ Autres que des effets commerciaux.

⁵ Aux dates pour lesquelles le Fonds des Rentes n'a pas publié de chiffres, les créances sur le Fonds des Rentes sont comprises sous la rubrique D. « Autres ».

d) - Ensemble des organismes monétaires — Passif — Chiffres trimestriels

(milliards de francs)

	30-9-66	31-12-66	31-3-67	30-6-67	30-9-67	31-12-67	31-3-68	30-6-68	30-9-68	31-12-68	31-3-69	30-6-69	30-9-69	31-12-69	31-3-70	30-6-70	30-9-70	31-12-70	31-3-71			
A. Engagements envers l'étranger :																						
1. Envers le F.M.I.	0,2	0,2	0,2	0,2	0,2	0,2	0,2	0,2	0,2	0,2	0,2	0,2	0,2	0,2	0,2	0,2	0,2	0,3	0,3			
2. Envers l'U.E.P.	—	—	—	—	—	—	—	—	—	—	—	—	—	—	—	—	—	—	—	—		
3. Autres :																						
a) en monnaies étrangères	67,7	78,3	73,2	84,5	85,7	89,3	94,8	110,1	110,7	113,9	123,4	163,4	169,8	169,6	164,3	206,6	207,4	236,5	255,9			
b) en francs belges ¹	24,0	26,2	26,7	27,1	29,4	31,6	33,5	37,0	37,8	40,3	41,8	43,9	42,0	35,8	38,7	42,4	46,6	52,5	58,5			
Total des engagements envers l'étranger ...	91,9	104,7	100,1	111,8	115,3	121,1	128,5	147,3	148,7	154,4	165,4	207,5	212,0	205,6	203,2	249,2	254,2	289,3	314,7		(6)	
B. Engagements envers le secteur intérieur monétaire :																						
1. Pièces et billets ²	3,7	3,8	3,9	4,0	4,0	4,3	4,4	4,8	4,7	4,7	5,1	5,6	5,0	5,2	5,6	5,6	5,1	5,3	5,8			
2. Autres :																						
a) envers la Banque Nationale de Belgique	1,0	0,5	1,4	1,4	1,2			
b) envers les organismes publics	0,1	0,4	0,1	0,3	0,1	0,5	0,2	0,4	0,1	1,1	0,3	0,2	0,2	0,2	0,2	0,2	0,2	0,7	2,0			
c) envers les banques de dépôts :																						
— réserve monétaire	—	—	—	—	—	—	—	—	—	—	—	—	—	—	—	—	—	—	—	—		
— autres	6,3	13,3	10,0	7,7	9,0	15,7	16,1	11,4	13,3	19,0	19,0	20,5	22,1	31,2	26,5	26,7	29,6	37,1	35,1			
C. Engagements envers le secteur intérieur non monétaire :																						
1. Monnaie fiduciaire ³	176,8	178,7	173,4	182,9	179,2	180,1	176,6	187,4	182,7	185,4	182,1	190,4	184,6	185,1	180,3	189,1	186,0	190,6	185,4		(1)	
2. Monnaie scripturale :																						
a) détenue par les entreprises et particuliers ⁴	133,6	146,0	139,0	149,2	148,2	153,0	155,0	161,3	159,4	170,4	167,4	180,2	167,2	175,5	182,9	193,3	188,6	202,7	206,4		(1)	
b) détenue par les pouvoirs publics	12,0	14,9	14,0	15,4	15,8	17,4	18,4	24,0	19,6	20,8	22,7	23,2	22,0	25,6	26,9	28,4	24,7	25,3	25,5		(1)	
3. Liquidités quasi monétaires :																						
a) détenues par les entreprises et particuliers :																						
— dépôts en francs belges à plus d'un mois	42,4	42,4	47,4	46,8	50,5	50,4	54,8	54,8	56,8	56,3	62,1	62,3	69,1	77,7	83,9	85,6	92,2	91,3	96,4		(2)	
— dépôts en francs belges reçus en carnets ou livrets	44,1	46,6	50,2	52,1	55,2	57,4	61,1	63,5	66,5	69,4	72,9	73,2	73,2	71,6	71,2	71,9	73,4	74,3	78,1		(2)	
— dépôts en devises	5,1	5,7	6,0	7,5	6,9	8,4	7,5	7,8	9,1	8,8	9,7	12,6	15,3	14,7	13,2	13,5	12,9	11,3	10,0		(3)	
b) détenues par le Trésor		(4)
4. Emprunts obligataires	11,7	12,0	12,4	12,6	13,1	13,5	14,7	15,3	15,9	16,5	17,3	18,9	20,3	21,0	22,4	23,4	24,2	25,6	27,3		(13)	
5. Autres :																						
a) envers le Fonds des Rentes ⁵	3,0	0,2	0,8	1,0	1,4	—	—	—	—	—	—		(11)
b) envers les parastatiques de crédit	0,2	...	0,3	0,3	0,4	0,1	0,4	0,6	0,4	0,5	0,8	0,5	0,2	0,3	1,4	2,8	0,4	1,2	0,8		(12)	
c) envers le Trésor	—	—	—	—	—	—	—	—	—	—	—	—	—	—	—	—	—	—	—	—		(7)
D. Autres	104,9	110,4	106,6	126,8	129,4	131,5	130,6	126,8	131,4	127,8	127,9	154,0	162,4	157,6	160,5	162,0	180,0	171,8	167,9		(14)	
TOTAL DU PASSIF ...	633,8	678,9	663,4	717,4	730,1	753,6	769,1	806,4	810,0	835,6	854,1	950,5	954,8	971,3	978,2	1.051,7	1.071,5	1.126,5	1.155,4			

Colonne du tableau XIII.1
« Bilans intégrés des organismes monétaires » dans laquelle la rubrique est comprise

¹ Pour la Banque Nationale, y compris les engagements en francs belges envers les organismes internationaux autres que le F.M.I. et l'U.E.P.; pour les autres organismes monétaires, y compris les engagements en francs belges envers les organismes internationaux établis en U.E.B.L. depuis qu'ils ont pu être extraits des engagements envers le secteur intérieur non monétaire, c'est-à-dire depuis juin 1958.

² B.N.B. : y compris les pièces et billets du Trésor détenus par les organismes monétaires autres que la Banque Nationale de Belgique. *Organismes publics monétaires* : uniquement les pièces et billets du Trésor détenus par la Banque Nationale de Belgique.

³ Les chiffres de cette rubrique sont sous-évalués pour la Banque Nationale de Belgique et surévalués pour les organismes publics à concurrence des pièces et billets du Trésor détenus par les organismes monétaires autres que la Banque Nationale de Belgique.

⁴ B.N.B. : y compris les comptes à vue des parastatiques, sauf celui du Fonds des Rentes qui est compris dans la rubrique C5a ou D. « Autres ». *Organismes publics monétaires* : y compris les comptes à vue des parastatiques, sauf ceux de certains parastatiques administratifs qui sont compris dans la rubrique C2b.

⁵ Aux dates pour lesquelles le Fonds des Rentes n'a pas publié de chiffres, les engagements envers le Fonds des Rentes sont compris sous la rubrique D. « Autres ».

XIII - 3. — STOCK MONÉTAIRE ET LIQUIDITES QUASI MONÉTAIRES (variations en milliards de francs)

A. - VARIATIONS DU STOCK ET DES LIQUIDITES

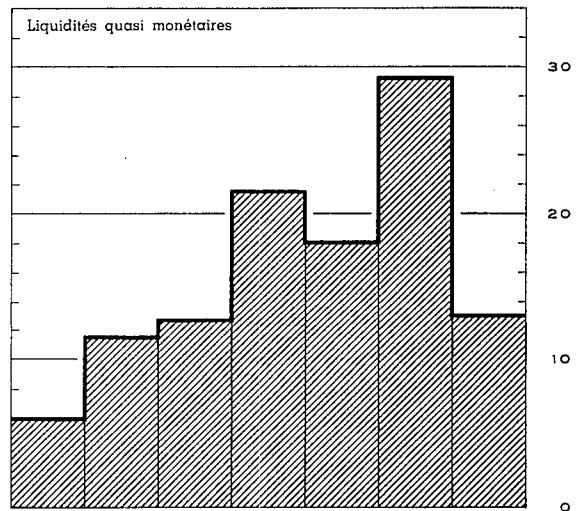
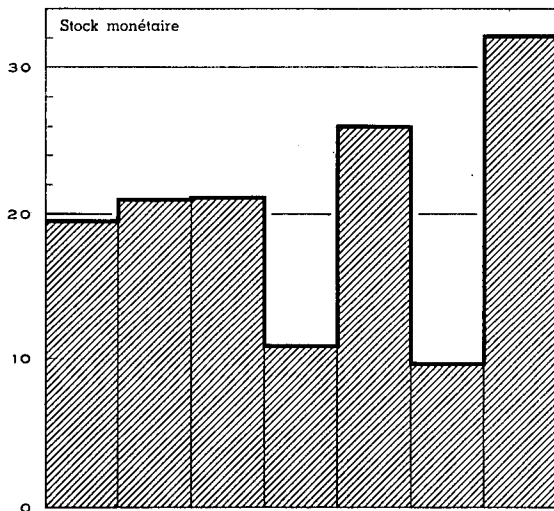

B. - ORIGINES DES VARIATIONS

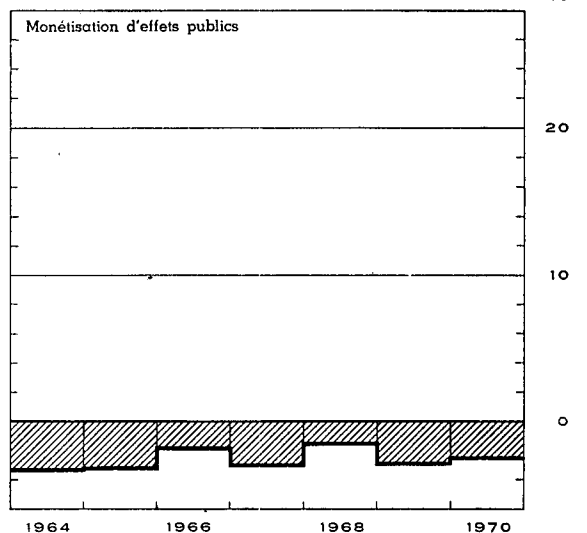
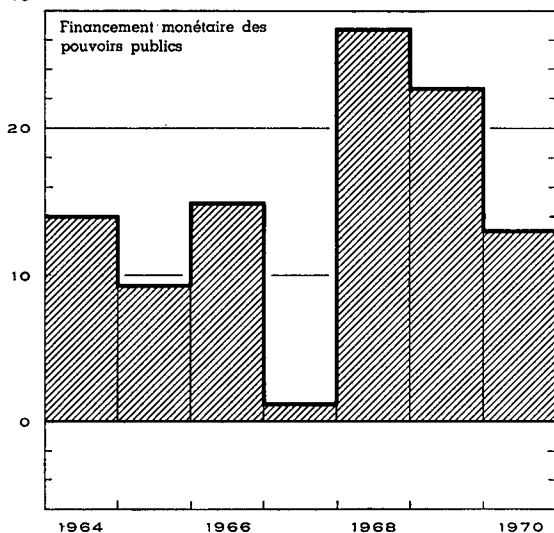
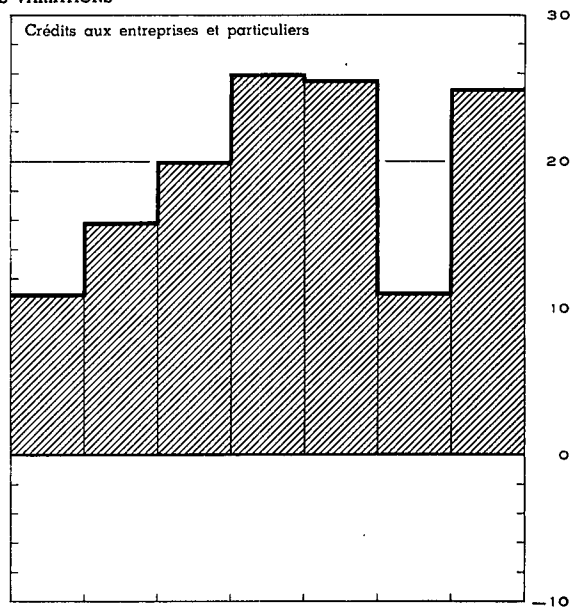
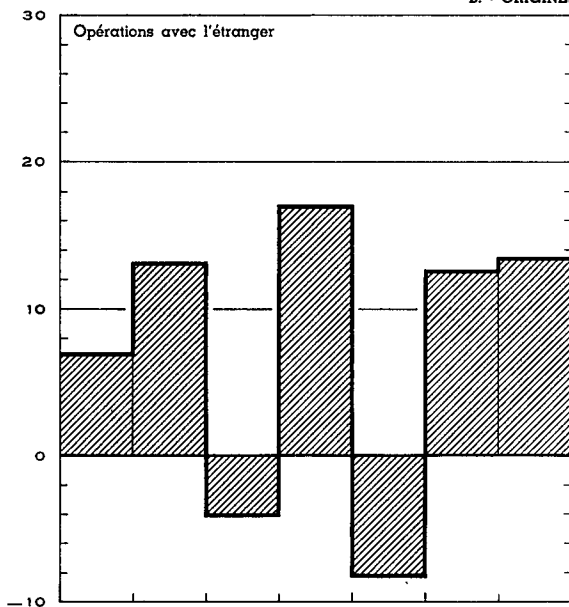

XIII - 3. — ORIGINES DES VARIATIONS DU STOCK MONÉTAIRE

(milliards de francs)

Périodes	Stock monétaire	Liquidités quasi monétaires	Total du stock monétaire et des liquidités quasi monétaires	Opérations avec l'étranger (solde courant + opérations en capital des entreprises et particuliers)	Crédits aux entreprises et particuliers 1	Refinancement en dehors des organismes monétaires (augmentation : -) 2		Financement monétaire des pouvoirs publics		Monétisation d'effets publics		Crédits à des intermédiaires financiers non monétaires	Emprunts obligataires des banques de dépôts	Divers
						de créances commerciales sur l'étranger	de crédits aux entreprises et particuliers	Etat 3	Autres pouvoirs publics 4	achats sur le marché par les organismes monétaires	par l'intermédiaire du Fonds des Rentes			
	(1)	(2)	(3)	(4)	(5)	(6)	(7)	(8)	(9)	(10)	(11)	(12)	(13)	(14)
1966 1 ^{er} trimestre	- 4,0	+ 4,8	+ 0,8	- 0,3	+ 2,5	+ 0,3	- 1,0	+ 2,1	- 0,4	- 1,0	- 0,3	- 0,1	- 0,1	- 0,9
2 ^e trimestre	+14,8	- 0,6	+ 14,2	...	+ 4,0	+ 0,6	+ 1,0	+ 7,5	+ 1,2	- 0,5	...	+ 0,7	...	- 0,3
3 ^e trimestre	- 6,9	+ 5,5	- 1,4	- 2,8	+ 4,7	+ 0,6	+ 1,5	- 7,9	+ 0,9	+ 0,5	+ 0,4	+ 1,7	- 0,2	- 0,8
4 ^e trimestre	+17,3	+ 3,1	+ 20,4	- 0,9	+ 9,0	- 0,4	+ 0,7	+ 10,1	+ 1,5	- 0,1	- 0,7	+ 0,1	- 0,3	+ 1,4
Total ...	+21,2	+12,8	+ 34,0	- 4,0	+ 20,2	+ 1,1	+ 2,2	+ 11,8	+ 3,2	- 1,1	- 0,6	+ 2,4	- 0,6	- 0,6
1967 1 ^{er} trimestre	-13,1	+ 9,0	- 4,1	+ 4,9	+ 4,8	- 0,3	- 3,4	- 2,7	- 3,9	- 1,1	- 1,7	- 0,3	- 0,4	...
2 ^e trimestre	+21,1	+ 2,7	+ 23,8	+ 5,5	+ 6,7	- 0,9	- 2,5	+ 9,6	+ 2,2	- 0,3	+ 0,8	+ 1,0	- 0,3	+ 2,0
3 ^e trimestre	- 4,3	+ 6,2	+ 1,9	+ 2,8	+ 2,9	- 2,4	+ 2,2	- 0,6	+ 0,3	- 0,5	+ 0,4	+ 0,6	- 0,4	- 3,4
4 ^e trimestre	+ 7,3	+ 3,7	+ 11,0	+ 3,9	+ 11,7	+ 0,9	- 0,3	- 4,9	+ 1,3	- 0,1	- 0,4	+ 0,2	- 0,5	- 0,8
Total ...	+11,0	+21,6	+ 32,6	+17,1	+ 26,1	- 2,7	- 4,0	+ 1,4	- 0,1	- 2,0	- 0,9	+ 1,5	- 1,6	- 2,2
1968 1 ^{er} trimestre	- 0,5	+ 7,1	+ 6,6	- 0,7	+ 4,6	- 1,9	- 2,2	+ 4,4	- 0,4	- 0,8	...	+ 3,3	- 1,2	+ 1,5
2 ^e trimestre	+22,7	+ 2,8	+ 25,5	+ 2,8	+ 6,1	+ 1,3	+ 0,5	+ 18,0	- 0,5	+ 0,3	- 1,1	- 0,6	- 0,6	- 0,7
3 ^e trimestre	-10,9	+ 6,2	- 4,7	- 6,0	+ 1,2	+ 0,4	+ 0,9	- 3,1	+ 0,3	- 1,1	+ 2,1	+ 1,3	- 0,5	- 0,2
4 ^e trimestre	+14,8	+ 2,1	+ 16,9	- 4,2	+ 13,7	+ 1,0	+ 0,8	+ 4,4	+ 3,7	- 0,5	- 0,3	...	- 0,7	- 1,0
Total ...	+26,1	+18,2	+ 44,3	- 8,1	+ 25,6	+ 0,8	...	+ 23,7	+ 3,1	- 2,1	+ 0,7	+ 4,0	- 3,0	- 0,4
1969 1 ^{er} trimestre	- 4,4	+10,2	+ 5,8	- 0,7	+ 7,7	- 1,0	- 0,9	+ 6,5	- 2,8	- 1,8	- 1,8	- 0,6	- 0,7	+ 1,9
2 ^e trimestre	+21,7	+ 3,4	+ 25,1	+ 4,2	+ 6,9	- 0,4	+ 2,1	+ 13,1	+ 3,3	+ 0,3	+ 1,3	+ 1,9	- 1,7	- 5,9
3 ^e trimestre	-19,9	+ 9,4	- 10,5	- 2,9	- 4,2	+ 0,9	+ 1,6	- 4,6	+ 1,3	- 0,7	+ 0,9	+ 3,6	- 1,3	- 5,1
4 ^e trimestre	+12,4	+ 6,4	+ 18,8	+12,0	+ 0,7	- 2,3	+ 0,7	+ 5,1	+ 0,9	+ 0,1	- 1,1	...	- 0,7	+ 3,4
Total ...	+ 9,8	+29,4	+ 39,2	+12,6	+ 11,1	- 2,8	+ 3,5	+ 20,1	+ 2,7	- 2,1	- 0,7	+ 4,9	- 4,4	- 5,7
1970 1 ^{er} trimestre	+ 3,8	+ 4,3	+ 8,1	+ 1,8	+ 3,0	- 1,3	- 1,6	+ 5,6	+ 0,9	- 0,6	- 1,2	+ 1,0	- 1,4	+ 1,9
2 ^e trimestre	+20,7	+ 2,8	+ 23,5	+ 4,5	+ 7,6	...	+ 1,8	+ 8,7	+ 1,3	- 0,8	- 2,3	- 0,8	- 1,0	+ 4,5
3 ^e trimestre	-11,5	+ 7,4	- 4,1	+ 3,9	+ 0,3	- 2,6	- 0,6	- 9,9	+ 2,8	- 0,2	+ 2,6	+ 3,7	- 0,8	- 3,3
4 ^e trimestre	+19,2	- 1,4	+ 17,8	+ 3,3	+ 14,1	- 0,9	- 2,1	+ 0,1	+ 3,6	+ 0,4	- 0,3	+ 4,5	- 1,4	- 3,5
Total ...	+32,2	+13,1	+ 45,3	+13,5	+ 25,0	- 4,8	- 2,5	+ 4,5	+ 8,6	- 1,2	- 1,2	+ 8,4	- 4,6	- 0,4
1971 1 ^{er} trimestre	- 1,4	+ 7,5	+ 6,1	p+ 6,2	+ 2,0	- 0,7	+ 2,3	p- 9,6	p- 3,6	p+ 0,2	- 2,5	p+ 4,3	- 1,7	p+ 9,2

N. B. — Pour le détail du « Stock monétaire », voir le tableau 4 du chapitre XIII.

— Pour le détail des « Opérations avec l'étranger », voir le tableau 5 du chapitre XIII.

— Pour la méthode d'élaboration, voir note sub tableau 1 du chapitre XIII.

1 Variation de l'encours utilisé des crédits d'escompte, d'avances et d'acceptations (à l'exclusion des effets qui servent à la mobilisation de créances commerciales sur l'étranger) accordés à leur origine par les organismes monétaires. — 2 Il s'agit d'un refinancement net : crédits accordés à leur origine par les organismes monétaires et refinancés par eux auprès d'organismes non monétaires moins crédits accordés à leur origine par ces derniers et refinancés par eux auprès des organismes monétaires. — 3 Y compris le Fonds des Rentes [cf. l'article « Chapitre IX, Balance des paiements et XIII, Organismes monétaires de la partie statistique » inséré dans le Bulletin d'Information et de Documentation (B.N.B.) : XLIII^e année, vol. II, n° 8, septembre 1968]. — 4 Y compris les fonds de pension et les organismes de sécurité sociale.

XIII - 4. — STOCK MONETAIRE

(milliards de francs)

Fin de période	Monnaie fiduciaire			Monnaie scripturale					Stock de monnaie scripturale	Total du stock monétaire	Pourcentage de monnaie fiduciaire
	Billets et monnaies du Trésor ²	Billets de la B.N.B.	Stock de monnaie fiduciaire ³	détenue par le Trésor et les pouvoirs publics subordonnés	détenue par les entreprises et particuliers ¹			Total			
					comptes courants à la B.N.B. ³	avoirs en C.C.P. ³	dépôts à vue et à 1 mois au plus dans les banques et établissements para-étatiques ³				
(1)	(2)	(3)	(4)	(5)	(6)	(7)	(8)	(9) = (4) + (8)	(10) = (3) + (9)	(11) = (3) : (10)	
1958 Juin	4,8	115,3	118,1	7,6	0,4	23,2	56,8	80,4	88,0	206,1	57,3
Décembre	4,8	117,4	120,3	7,2	0,5	24,0	57,5 ⁴	82,0	89,2	209,5	57,4
1959 Juin	4,9	117,5	120,3	7,8	0,4	24,9	60,6	85,9	93,7	214,0	56,2
Décembre	4,9	118,3	121,3	7,6	0,5	25,8	61,1	87,4	95,0	216,3	56,1
1960 Juin	5,0	119,3	122,1	8,2	0,4	25,7	63,5	89,6	97,8	219,9	55,5
Décembre	5,2	124,1	126,8	7,3 ⁶	0,7	26,9	58,7 ⁶	86,8	93,6	220,4	57,5
1961 Juin	5,3	124,8	127,9	8,5	0,4	27,3	62,7	90,4	98,9	226,8	56,4
Décembre	5,5	129,1	132,2	10,0	0,6	27,9	66,7	95,2	105,2	237,4	55,7
1962 Juin	5,6	132,1	135,3	10,4	0,4	29,1	69,8	99,3	109,7	245,0	55,2
Décembre	5,8	138,5	141,7	10,6	0,5	30,4	71,3	102,2	112,8	254,5	55,7
1963 Juin	5,9	146,2	149,6	12,8	0,4	32,2	78,2	110,8	123,6	273,2	54,8
<i>Nouvelle série 7</i>											
1963 Juin	5,9	146,2	149,6	12,8	0,4	32,2	76,0	108,6	121,4	271,0	55,2
Décembre	6,1	150,5	153,7	12,1	0,5	32,9	78,6	112,0	124,1	277,8	55,3
1964 Juin	6,1	153,9	157,1	12,4	0,3	35,8	80,0	116,1	128,5	285,6	55,0
Décembre	6,4	160,3	163,7	10,8	0,6	35,9	86,4	122,9	133,7	297,4	55,0
1965 Juin	6,4	165,8	168,9	12,2	0,4	37,5	90,5	128,4	140,6	309,5	54,6
Décembre	6,6	170,3	173,4	11,8	0,4	37,6	95,4	133,4	145,2	318,6	54,4
1966 Juin	6,7	174,8	177,7	12,0	0,2	41,0	98,4	139,6	151,6	329,3	54,0
Décembre	6,9	175,3	178,7	14,9	0,5	41,5	104,1	146,1	161,0	339,7	52,6
1967 Juin	6,9	179,7	182,8	15,4	0,3	41,1	107,9	149,3	164,7	347,5	52,6
Décembre	6,5	177,5	180,1	17,4	0,5	39,0	113,5	153,0	170,4	350,5	51,4
1968 Juin	6,5	185,3	187,4	24,0	0,4	42,4	118,5	161,3	185,3	372,7	50,3
Décembre	6,6	183,2	185,4	20,8	0,8	46,2	123,3	170,3	191,1	376,5	49,2
1969 Juin	6,8	188,9	190,4	23,2	0,6	48,0	131,6	180,2	203,4	393,8	48,3
Décembre	7,0	183,0	185,2	25,6	0,4	43,9	131,2	175,5	201,1	386,3	47,9
1970 Mai	7,1	184,1	186,5	28,2	0,5	45,8	139,3	185,6	213,8	400,3	46,6
Juin	7,2	187,1	189,1	28,4	0,4	47,4	145,5	193,3	221,7	410,8	46,0
Juillet	7,3	187,7	190,2	27,7	0,5	48,2	137,7	186,4	214,1	404,3	47,0
Août	7,3	184,8	187,2	23,8	0,5	45,1	138,8	184,4	208,2	395,4	47,3
Septembre	7,3	183,5	186,0	24,7	0,7	44,8	143,1	188,6	213,3	399,3	46,6
Octobre	7,3	182,6	185,5	21,9	0,3	48,1	141,9	190,3	212,2	397,7	46,6
Novembre	7,4	182,1	184,4	23,5	0,4	43,9	142,5	186,8	210,3	394,7	46,7
Décembre	7,5	188,2	190,7	25,2	0,4	49,6	152,6	202,6	227,8	418,5	45,6
1971 Janvier	7,5	182,1	184,8	26,5	0,6	51,0	152,9	204,5	231,0	415,8	44,4
Février	7,5	183,3	185,7	22,8	1,1	47,2	153,2	201,5	224,3	410,0	45,3
Mars	7,5	183,3	185,4	25,5	0,5	45,4	160,5	206,4	231,9	417,3	44,4
Avril	7,6	189,3	191,8	24,5	0,4	55,4	155,4	211,2	235,7	427,5	44,9
Mai	7,7	194,4	196,5	27,8	0,4	49,4	163,0	212,8	240,6	437,1	45,0

1 Y compris des organismes para-étatiques administratifs et des organismes publics de crédit.

2 Déduction faite des avoirs de la Banque Nationale de Belgique.

3 Déduction faite des encaisses des organismes monétaires.

4 Depuis août 1958, grâce à une nouvelle ventilation, les comptes à plus d'un mois des sociétés financières dans les banques sont éliminés du stock monétaire.

5 En principe, les dépôts des résidents congolais dans les banques belges ne devraient pas être compris dans le stock monétaire. L'application de ce principe se heurte cependant à des difficultés d'ordre statistique. C'est ainsi que jusqu'à la fin de juillet 1960, les dépôts à un mois au plus des résidents congolais non bancaires dans les banques belges étaient englobés dans le stock monétaire; ils en ont été exclus à concurrence d'un montant de 0,1 milliard en août et d'un montant supplémentaire de 0,4 milliard en septembre, mais ces montants y ont ensuite été partiellement réenglobés, soit à concurrence d'un montant de 0,1 milliard en décembre 1960, d'un montant supplémentaire de 0,1 milliard en janvier, d'un montant supplémentaire de 0,1 milliard en septembre et d'un montant supplémentaire de 0,1 milliard en octobre 1961. Il s'ensuit que le mouvement des chiffres de la colonne (7) du présent tableau durant la période de juillet 1960-octobre 1961 est influencé par des facteurs purement comptables.

6 Le chiffre de la monnaie scripturale détenue par le Trésor et les pouvoirs publics subordonnés à la fin de décembre 1960 est anormalement bas par suite de la désorganisation causée par les grèves. En l'absence de celles-ci, il se serait sans doute situé entre 8 et 9 milliards.

7 Pour la justification des écarts entre la nouvelle et l'ancienne série, le lecteur voudra bien se reporter à la section 2 de l'article « Chapitre XII, Créances et dettes dans l'économie belge et XIII, Organismes monétaires de la partie statistique » inséré dans le Bulletin d'Information et de Documentation (B.N.B.) : XLII^e année, vol. I, no 1, janvier 1967.

XIII - 5. — AVOIRS EXTERIEURS NETS DES ORGANISMES MONETAIRES

(milliards de francs)

Périodes	Montants à fin de période 1			Evolution							Evolution	
	B.N.B.	Autres organismes monétaires	Total (3) = (1) + (2)	Avoirs extérieurs nets après ajustement statistique			Opérations en capital des pouvoirs publics avec l'étranger		Refinancement en dehors des organismes monétaires de créances commerciales sur l'étranger (augmentation: -)	Opérations avec l'étrangers (solde courant + opérations en capital des entreprises et particuliers) (10) = (6) - (7) - (8) - (9)	Diff. rence entre les données de la balance des paiements [col. (12)] et celles des organismes monétaires [col. (6)] 4	Avoirs extérieurs nets suivant la balance des paiements de l'U.E.B.L. 5
				B.N.B.	Autres organismes monétaires	Total	Etat	Autres 2				
(1)	(2)	(3)	(4)	(5)	(6)	(7)	(8)	(9)	(10)	(11)	(12)	
1960 Année	80,6	- 5,8 ⁶	74,8 ⁶	+ 8,3	- 4,2 ⁶	+ 4,1 ⁶	+ 3,5	+ 1,7	+ 0,5	- 1,6	+ 2,1	+ 6,2
1961 Année	92,7	-14,9 ⁶	77,8 ⁶	+12,2	-10,4 ⁶	+ 1,8 ⁶	- 5,0	+ 0,1	- 1,1	+ 7,8	- 1,2	+ 0,6
1962 Année	91,0	-10,5	80,5	- 1,7	+ 4,4	+ 2,7	- 2,2	+ 0,4	- 0,2	+ 4,7	+ 1,3	+ 4,0
1963 Année 7	102,2	-23,0	79,2	+11,2	-10,3	+ 0,9	+ 2,3	+ 0,1	- 0,1	- 1,4	- 1,0	- 0,1
1964 Année	114,8	-26,8	88,0	+12,6	- 3,8	+ 8,8	+ 0,7	+ 1,1	...	+ 7,0	+ 1,9	+10,7
1965 Année	122,8	-28,0	94,8	+ 8,0	- 1,2	+ 6,8	- 5,5	+ 0,3	- 1,2	+13,2	+ 0,5	+ 7,3
1966 1 ^{er} trimestre	119,7	-26,0	93,7	- 3,1	+ 2,0	- 1,1	- 1,1	...	+ 0,3	- 0,3	+ 0,4	- 0,7
2 ^e trimestre	123,0	-29,6	93,4	+ 3,3	- 3,7	- 0,4	- 1,0	...	+ 0,6	...	+ 0,2	- 0,2
3 ^e trimestre	121,8	-32,3	89,5	- 1,2	- 2,6	- 3,8	- 1,6	...	+ 0,6	- 2,8	+ 0,6	- 3,2
4 ^e trimestre	124,5	-35,3	89,2	+ 2,7	- 3,0	- 0,3	+ 1,0	...	- 0,4	- 0,9	- 0,9	- 1,2
				+ 1,7	- 7,3	- 5,6	- 2,7	...	+ 1,1	- 4,0	+ 0,3	- 5,3
1967 1 ^{er} trimestre	124,0	-33,2	90,8	- 0,5	+ 2,3	+ 1,8	- 2,4	- 0,4	- 0,3	+ 4,9	+ 0,9	+ 2,7
2 ^e trimestre	129,3	-36,4	92,9	+ 5,3	- 3,1	+ 2,2	- 2,4	...	- 0,9	+ 5,5	- 1,6	+ 0,6
3 ^e trimestre	130,0	-39,1	90,9	+ 0,7	- 2,8	- 2,1	- 2,4	- 0,1	- 2,4	+ 2,8	+ 2,8	+ 0,7
4 ^e trimestre	136,9	-39,8	97,1	+ 6,9	- 0,7	+ 6,2	+ 1,4	...	+ 0,9	+ 3,9	- 0,6	+ 5,6
				+12,4	- 4,3	+ 8,1	- 5,8	- 0,5	- 2,7	+17,1	+ 1,5	+ 9,6
1968 1 ^{er} trimestre	133,4	-38,9	94,5	- 3,5	+ 0,9	- 2,6	- 1,9	- 0,7	+ 0,6	- 2,0
2 ^e trimestre	134,5	-37,3	97,2	+ 1,1	+ 1,6	+ 2,7	- 1,2	- 0,2	+ 1,3	+ 2,8	- 1,8	+ 0,9
3 ^e trimestre	129,3	-39,2	90,1	- 5,2	- 1,7	- 6,9	- 1,3	...	+ 0,4	- 6,0	+ 3,4	- 3,5
4 ^e trimestre	122,9	-36,8	86,1	- 6,4	+ 2,2	- 4,2	- 1,0	...	+ 1,0	- 4,2	+ 5,1	+ 0,9
				-14,0	+ 3,0	-11,0	- 3,5	- 0,2	+ 0,8	- 8,1	+ 7,3	- 3,7
1969 1 ^{er} trimestre	117,6	-34,0	83,6	- 5,3	+ 2,8	- 2,5	- 0,8	...	- 1,0	- 0,7	+ 3,7	+ 1,2
2 ^e trimestre	121,7	-33,2	88,5	+ 4,1	+ 0,8	+ 4,9	+ 1,3	- 0,2	- 0,4	+ 4,2	- 1,7	+ 3,2
3 ^e trimestre	114,5	-29,2	85,3	- 7,0 ⁸	+ 4,0	- 3,0	- 1,0	...	+ 0,9	- 2,9	- 1,6	- 4,6
4 ^e trimestre	128,3	-34,7	93,6	+13,4 ⁹	- 5,6	+ 7,8	- 1,9	...	- 2,3	+12,0	+ 7,5	+15,3
				+ 5,2	+ 2,0	+ 7,2	- 2,4	- 0,2	- 2,8	+12,6	+ 7,9	+15,1
1970 1 ^{er} trimestre	130,3	-32,7	97,6	- 1,5 ¹⁰	+ 2,1	+ 0,6	+ 0,1	...	- 1,3	+ 1,8	+ 2,8	+ 3,4
2 ^e trimestre	136,3	-34,3	102,0	+ 6,0	- 1,6	+ 4,4	+ 0,3	- 0,4	...	+ 4,5	+ 1,1	+ 5,5
3 ^e trimestre	138,7	-35,1	103,6	+ 2,4	- 0,8	+ 1,6	+ 0,3	...	- 2,6	+ 3,9	+ 3,2	+ 4,8
4 ^e trimestre	143,1	-38,3	104,8	+ 4,5 ⁸	- 3,3	+ 1,2	- 1,2	...	- 0,9	+ 3,3	+ 0,3	+ 1,5
				+11,4	- 3,6	+ 7,8	- 0,5	- 0,4	- 4,8	+13,5	+ 7,4	+15,2
1971 1 ^{er} trimestre	152,6	-40,2	112,4	+ 6,0 ¹⁰	- 1,9	+ 4,1	p - 1,4	p ...	- 0,7	p + 6,2	p + 0,8	p + 4,9

1 Une ventilation des avoirs extérieurs nets par principaux types de créances et d'engagements est donnée au tableau XIII-2, et, pour la période 1950-1960, dans le *Bulletin d'Information et de Documentation* de juillet 1961, page 20 à 27.

2 Ces montants comprennent notamment les emprunts à l'étranger des pouvoirs publics subordonnés et des parastatutaires administratifs, sauf, à partir de 1968, le Fonds des Routes, qui est compris dans la colonne (7), Etat.

3 Ce sont les chiffres de cette colonne, calculés comme le montre le présent tableau, qui sont repris à la colonne (4) du tableau XIII-3.

4 Cette différence est égale à :

— variations des avoirs extérieurs nets des organismes monétaires de l'U.E.B.L. résultant a) des variations des avoirs ou engagements nets des banques luxembourgeoises vis-à-vis des pays autres que la Belgique et des institutions internationales établies en U.E.B.L., b) en 1960, des variations des engagements des banques belges envers les sociétés congolaises [ces variations sont comprises dans la colonne (12), mais non dans la colonne (6)].
— moins, a) depuis le 3^e trimestre de 1963, variations des avoirs nets des banques belges vis-à-vis des résidents luxembourgeois; b) depuis le 2^e trimestre de 1968 variations des effets publics luxembourgeois détenus par la Banque Nationale de Belgique [ces variations sont comprises dans la colonne (6), mais non dans la colonne (12)].

5 Voir tableaux IX - 1, 2 et 8, rubrique 6.2.

6 Au 3^e trimestre de 1960, les dépôts des résidents congolais dans les banques belges, dont il n'avait pas été possible jusque là de tenir compte pour calculer les avoirs extérieurs nets des organismes monétaires tels qu'ils figurent aux colonnes (2) et (3) du présent tableau, ont été convertis en comptes étrangers « bilatéraux ou financiers »; ultérieurement une partie des comptes financiers a été réassimilée à des comptes de résidents. Ces conversions ont provoqué, dans les avoirs extérieurs nets des organismes monétaires, une diminution purement comptable de 1,0 milliard en 1960 et une augmentation, également comptable, de 0,5 milliard en 1961. Ces mouvements de caractère purement comptable ont été éliminés de l'évolution des « avoirs extérieurs nets après ajustement statistique » [col. (5) et (6)].

7 A partir de 1963, les chiffres des autres organismes monétaires ne sont plus comparables à ceux de années antérieures; un article explicatif à ce sujet est inséré dans le *Bulletin d'Information et de Documentation* (B.N.B.), XLII^e année, vol. I, no 1, janvier 1967.

8 Après élimination d'un mouvement purement comptable dans les avoirs extérieurs de la B.N.B., résultant du changement de régime de financement de la contrepartie du compte du F.M.I. auprès de la B.N.B. (loi du 9 juin 1969).

9 Non compris une augmentation de 0,4 milliard représentant l'ajustement comptable des avoirs au comptant en marks allemands à la suite de la réévaluation de cette monnaie.

10 Non compris une augmentation de 8,5 milliards résultant de la répartition des droits de tirage spéciaux sur le F.M.I.

**XIII - 6. — ENCOURS UTILISES DES CREDITS D'ESCOMPTE, D'AVANCES ET D'ACCEPTATION
ACCORDES A LEUR ORIGINE PAR LES BANQUES DE DEPOTS
AUX ENTREPRISES ET PARTICULIERS ET A L'ETRANGER**

Destination économique apparente

(milliards de francs)

Fin de période	Crédits aux entreprises et particuliers						Crédits à l'étranger				Total général (11) = (6) + (10)
	Financements spécifiques				Crédits dont la destination économique apparente n'a pu être identifiée (5)	Total (6) = (1) à (5)	Financement spécifique de délais de paiement à l'exportation (7)	Crédits dont la destination économique apparente n'a pu être identifiée		Total (10) = (7) à (9)	
	d'investissements industriels, agricoles et artisanaux 1 (1)	de la construction et de transactions immobilières 2 (2)	de ventes et prêts à tempérament 3 (8)	d'importations 4 (4)				Crédits de caisse 4 (8)	Autres (9)		
					Total (11) = (6) + (10)						
1964 Septembre	10,3	6,9	12,2	9,1	65,9	104,4	13,3	4,7	1,6	19,6	124,0
Décembre	10,9	6,9	12,0	9,9	67,1	106,8	14,2	5,3	1,7	21,2	128,0
1965 Mars	11,6	6,6	12,1	9,6	66,8	106,7	15,3	6,4	1,5	23,2	129,9
Juin	12,0	7,2	12,7	10,1	69,7	111,7	16,3	6,9	1,6	24,8	136,5
Septembre	12,2	7,4	12,8	11,3	71,4	115,1	15,5	7,0	1,9	24,4	139,5
Décembre	13,8	8,2	12,8	12,2	75,8	122,8	18,0	7,2	3,1	28,3	161,1
1966 Mars	13,9	8,0	13,0	12,0	78,3	125,2	17,9	8,1	2,7	28,7	153,9
Juin	15,1	8,6	13,4	12,4	80,0	129,5	17,9	7,7	2,5	28,1	157,6
Septembre	16,7	8,9	13,7	11,4	83,8	134,5	18,2	7,6	2,5	28,3	162,8
Décembre ⁵	18,4	9,2	14,1	13,2	87,9	142,8	19,6	6,7	2,5	28,8	171,6
1967 Mars	20,2	9,2	14,1	11,9	92,3	147,7	19,6	7,4	2,2	29,2	176,9
Juin	22,4	10,4	15,0	11,7	95,2	154,7	21,8	7,3	3,6	32,7	187,4
Septembre ⁵	22,6	10,5	15,1	11,5	98,2	157,9	22,3	6,7	3,1	32,1	190,0
Décembre ⁵	23,2	11,5	15,5	13,4	105,1	168,7	23,7	6,9	3,9	34,5	203,2
1968 Mars ⁵	24,1	11,6	16,3	13,8	107,3	173,1	25,1	8,2	4,2	37,5	210,6
Juin ⁵	25,3	12,1	18,2	13,3	111,2	180,1	26,7	9,1	4,5	40,3	220,4
Septembre	27,7	12,7	19,0	13,2	108,9	181,5	26,7	11,2	3,6	41,5	223,0
Décembre	28,0	13,9	19,8	14,3	118,4	194,4	29,8	14,5	4,1	48,4	242,8
1969 Mars	27,4	14,0	20,0	16,0	124,3	201,7	30,9	16,4	3,3	50,6	252,3
<i>Nouvelle série</i>											
Mars	26,6	13,0	20,8	16,0	125,3	201,7	30,9	16,4	3,3	50,6	252,3
Juin	28,6	13,3	23,4	15,1	128,8	209,2	34,6	20,4	3,0	58,0	267,2
Septembre	27,2	14,1	24,0	15,6	124,4	205,3	33,1	25,6	3,0	61,7	267,0
Décembre	27,6	14,0	23,7	13,7	125,9	204,9	32,4	18,5	2,1	53,0	257,9
1970 Mars	28,6	14,7	23,2	13,3	128,2	208,0	33,0	23,3	1,7	58,0	266,0
Juin	28,8	15,9	23,7	15,9	132,1	216,4	36,1	29,6	1,4	67,1	283,5
Septembre	28,5	16,4	24,7	16,2	131,3	217,1	38,0	38,7	1,4	77,9	295,0
Décembre	29,1	16,9	24,8	17,3	141,7	230,1	41,5	43,1	1,5	86,1	316,2
1971 Mars	30,2	16,6	24,4	18,0	142,7	231,9	40,1	50,6	0,7	91,4	323,3

¹ Crédits octroyés dans le cadre des lois des 24 mai 1959, 17 juillet 1959, 18 juillet 1959, 15 février 1961 et 14 juillet 1966 (crédits subsidés et/ou garantis), ainsi que crédits non « subsidés et/ou garantis » dont une partie au moins a une durée initiale de 2 ans ou plus (5 ans ou plus dans l'ancienne série) à condition toutefois qu'il ne s'agisse ni de crédits purement commerciaux, ni de crédits finançant principalement la construction ou l'achat d'immeubles d'habitation, de bureaux, d'écoles, de cliniques, etc. L'ancienne série (mars 1964-mars 1969) comprenait un certain montant de crédits finançant des ventes à tempérament. Dans la nouvelle série, tous les crédits de ce type sont repris dans la colonne (8).

² Crédits à des entreprises ayant pour objet social la construction immobilière et/ou la réalisation de travaux de génie civil, crédits à des sociétés immobilières et crédits qui ont pour destination principale le financement de l'achat ou de la construction d'immeubles d'habitation, de bureaux, d'écoles, de cliniques, etc.

³ Crédits aux acheteurs et vendeurs à tempérament (que les banques soient intervenues ou non dans le contrat de vente), prêts personnels consentis directement par les banques et crédits octroyés par les banques aux sociétés de financement. Dans l'ancienne série (mars 1964-mars 1969) une partie des crédits des acheteurs à tempérament figurait dans la colonne (1). Dans la nouvelle série, tous les crédits de ce type sont repris dans la colonne (8).

⁴ Y compris les promesses sur l'étranger, qui au tableau XIII-7 sont comprises dans la colonne (2) « Effets commerciaux ».

⁵ Y compris les effets venus à l'échéance au dernier jour du mois et n'ayant pu être encaissés parce que ce jour était un samedi ou un jour férié.

N. B. — Pour la méthode d'élaboration : voir *Bulletin d'Information et de Documentation*, XLII^e année, vol. II, no 8, septembre 1967, p. 241.

**XIII - 7. — ENCOURS UTILISES DES CREDITS D'ESCOMPTE, D'AVANCES ET D'ACCEPTATION
ACCORDES A LEUR ORIGINE PAR LES BANQUES DE DEPOTS
AUX ENTREPRISES ET PARTICULIERS ET A L'ETRANGER**

Forme et localisation

(milliards de francs)

Fin de période	Crédits accordés à leur origine par les banques de dépôts				Crédits logés en dehors des banques de dépôts ¹			Crédits logés dans les banques de dépôts				Pour mémoire : Autres crédits logés dans les banques ²
	Acceptations bancaires (1)	Effets commerciaux (2)	Avances (3)	Total (4) = (1) à (3) = (7) + (11)	Acceptations bancaires (5)	Effets commerciaux (6)	Total (7) = (5) + (6)	Acceptations bancaires (8)	Effets commerciaux (9)	Avances (10)	Total (11) = (8) à (10)	

A. Crédits aux entreprises et particuliers

1966 Décembre ³ ...	13,8	65,7	63,3	142,8	6,4	10,5	16,9	7,4	55,2	63,3	125,9	0,2
1967 Mars	12,3	65,9	69,5	147,7	5,1	9,6	14,7	7,2	56,3	69,5	133,0	...
Juin	12,0	69,4	73,3	154,7	6,0	11,3	17,3	6,0	58,1	73,3	137,4	0,1
Septembre ³ ...	11,2	72,2	74,5	157,9	4,3	11,3	15,6	6,9	60,9	74,5	142,3	0,1
Décembre ³ ...	12,7	78,3	77,7	168,7	5,8	13,8	19,6	6,9	64,5	77,7	149,1	0,1
1968 Mars ³	12,7	79,6	80,8	173,1	5,3	12,2	17,5	7,4	67,4	80,8	155,6	...
Juin ³	11,6	82,3	86,2	180,1	5,0	13,4	18,4	6,6	68,9	86,2	161,7	0,1
Septembre ...	10,9	79,8	90,8	181,5	5,8	12,9	18,7	5,1	66,9	90,8	162,8	1,6
Décembre	11,9	84,5	98,0	194,4	7,7	17,5	25,2	4,2	67,0	98,0	169,2	...
1969 Mars	13,0	85,9	102,8	201,7	9,4	15,6	25,0	3,6	70,3	102,8	176,7	0,1
Juin	11,9	92,0	105,3	209,2	8,1	18,1	26,2	3,8	73,9	105,3	183,0	0,1
Septembre ...	11,5	93,7	100,1	205,3	7,6	18,9	26,5	3,9	74,8	100,1	178,8	...
Décembre	10,2	95,3	99,4	204,9	6,3	13,2	19,5	3,9	82,1	99,4	185,4	0,1
1970 Mars	10,7	94,8	102,5	208,0	4,9	11,2	16,1	5,8	83,6	102,5	191,9	0,6
Juin	12,8	97,5	106,1	216,4	5,4	10,3	15,7	7,4	87,2	106,1	200,7	0,2
Septembre ...	13,3	94,2	109,6	217,1	4,2	8,8	13,0	9,1	85,4	109,6	204,1	...
Décembre ...	14,2	101,0	114,9	230,1	7,9	9,5	17,4	6,3	91,5	114,9	212,7	0,2
1971 Mars	14,6	98,1	119,2	231,9	3,9	8,5	12,4	10,7	89,6	119,2	219,5	0,1

B. Crédits à l'étranger

1966 Décembre ³ ...	15,0	7,6	6,2	28,8	9,4	2,6	12,0	5,6	5,0	6,2	16,8	0,1
1967 Mars	14,3	8,5	6,4	29,2	8,9	2,7	11,6	5,4	5,8	6,4	17,6	0,1
Juin	16,4	9,6	6,7	32,7	8,9	3,5	12,4	7,5	6,1	6,7	20,3	0,1
Septembre ³ ...	16,0	9,7	6,4	32,1	7,8	3,9	11,7	8,2	5,8	6,4	20,4	0,1
Décembre ³ ...	16,8	11,3	6,4	34,5	10,4	5,0	15,4	6,4	6,3	6,4	19,1	0,1
1968 Mars ³	16,9	12,9	7,7	37,5	9,4	5,4	14,8	7,5	7,5	7,7	22,7	0,1
Juin ³	17,5	14,1	8,7	40,3	9,8	6,4	16,2	7,7	7,7	8,7	24,1	0,1
Septembre ...	17,2	13,7	10,6	41,5	11,4	5,4	16,8	5,8	8,3	10,6	24,7	0,1
Décembre	20,2	14,3	13,9	48,4	13,8	6,6	20,4	6,4	7,7	13,9	28,0	0,1
1969 Mars	20,2	14,6	15,8	50,6	14,4	7,1	21,5	5,8	7,5	15,8	29,1	0,1
Juin	22,9	15,6	19,5	58,0	16,2	8,5	24,7	6,7	7,1	19,5	33,3	0,1
Septembre ...	21,1	16,0	24,6	61,7	14,5	7,6	22,1	6,6	8,4	24,6	39,6	...
Décembre	19,1	15,8	18,1	53,0	12,7	7,9	20,6	6,4	7,9	18,1	32,4	...
1970 Mars	18,7	16,3	23,0	58,0	9,8	7,0	16,8	8,9	9,3	23,0	41,2	...
Juin	20,0	17,6	29,5	67,1	10,3	8,1	18,4	9,7	9,5	29,5	48,7	...
Septembre ...	21,3	18,1	38,5	77,9	7,8	7,4	15,2	13,5	10,7	38,5	62,7	...
Décembre ...	23,0	20,0	43,1	86,1	10,4	8,6	19,0	12,6	11,4	43,1	67,1	...
1971 Mars	20,9	19,4	51,1	91,4	7,7	7,7	15,4	13,2	11,7	51,1	76,0	...

C. Total

1966 Décembre ³ ...	28,8	73,3	69,5	171,6	15,8	13,1	28,9	13,0	60,2	69,5	142,7	0,3
1967 Mars	26,6	74,4	75,9	176,9	14,0	12,3	26,3	12,6	62,1	75,9	150,6	0,1
Juin	28,4	79,0	80,0	187,4	14,9	14,8	29,7	13,5	64,2	80,0	157,7	0,2
Septembre ³ ...	27,2	81,9	80,9	190,0	12,1	15,2	27,3	15,1	66,7	80,9	162,7	0,2
Décembre ³ ...	29,5	89,6	84,1	203,2	16,2	18,8	35,0	13,3	70,8	84,1	168,2	0,2
1968 Mars ³	29,6	92,5	88,5	210,6	14,7	17,6	32,3	14,9	74,9	88,5	178,3	0,1
Juin ³	29,1	96,4	94,9	220,4	14,8	19,8	34,6	14,3	76,6	94,9	185,8	0,2
Septembre ...	28,1	93,5	101,4	223,0	17,2	18,3	35,5	10,9	75,2	101,4	187,5	1,7
Décembre	32,1	98,8	111,9	242,8	21,5	24,1	45,6	10,6	74,7	111,9	197,2	0,1
1969 Mars	33,2	100,5	118,6	252,3	23,8	22,7	46,5	9,4	77,8	118,6	205,8	0,2
Juin	34,8	107,6	124,8	267,2	24,3	26,6	50,9	10,5	81,0	124,8	216,3	0,2
Septembre ...	32,6	109,7	124,7	267,0	22,1	26,5	48,6	10,5	83,2	124,7	218,4	...
Décembre	29,3	111,1	117,5	257,9	19,0	21,1	40,1	10,3	90,0	117,5	217,8	0,1
1970 Mars	29,4	111,1	125,5	266,0	14,7	18,2	32,9	14,7	92,9	125,5	233,1	0,6
Juin	32,8	115,1	135,6	283,5	15,7	18,4	34,1	17,1	96,7	135,6	249,4	0,2
Septembre ...	34,6	112,3	148,1	295,0	12,0	16,2	28,2	22,6	96,1	148,1	266,8	...
Décembre ...	37,2	121,0	158,0	316,2	18,3	18,1	36,4	18,9	102,9	158,0	279,8	0,2
1971 Mars	35,5	117,5	170,3	323,3	11,6	16,2	27,8	23,9	101,3	170,3	295,5	0,1

¹ Ces crédits sont localisés essentiellement à la Banque Nationale de Belgique, à l'Institut de Réescampte et de Garantie, auprès d'autres intermédiaires financiers belges et à l'étranger

² Il s'agit d'effets commerciaux.

³ Y compris les effets venus à échéance au dernier jour du mois et n'ayant pu être encaissés parce que ce jour était un samedi ou un jour férié.

N. B. — Pour la méthode d'élaboration : voir *Bulletin d'Information et de Documentation*, XLII^e année, vol. II, no 8, septembre 1967, p. 241.

**XIII - 8. — CREDITS D'ESCOMPTE, D'AVANCES ET D'ACCEPTATION
AUX ENTREPRISES ET PARTICULIERS ET A L'ETRANGER
LOGES A LA BANQUE NATIONALE DE BELGIQUE**
(milliards de francs)

Fin de période	Crédits accordés à leur origine par la Banque Nationale (crédits directs)			Effets réescomptés			Total général			
	Effets commerciaux (1)	Avances (2)	Total (3) = (1) + (2)	Acceptations bancaires (4)	Effets commerciaux (5)	Total (6) = (4) + (5)	Acceptations bancaires (7)	Effets commerciaux (8)	Avances (9)	Total (10) = (7) + (8) + (9)
A. Crédits aux entreprises et particuliers										
1966 Décembre ¹	1,9	...	1,9	4,0	2,0	6,0	4,0	3,9	...	7,9
1967 Mars	1,8	...	1,8	0,8	0,5	1,3	0,8	2,3	...	3,1
Juin	1,4	...	1,4	0,2	1,1	1,3	0,2	2,5	...	2,7
Septembre ¹	1,2	...	1,2	...	1,1	1,1	...	2,3	...	2,3
Décembre ¹	2,2	...	2,2	0,7	2,7	3,4	0,7	4,9	...	5,6
1968 Mars ¹	2,2	...	2,2	...	0,6	0,6	...	2,8	...	2,8
Juin ¹	1,4	...	1,4	0,9	1,2	2,1	0,9	2,6	...	3,5
Septembre	1,1	...	1,1	0,4	1,1	1,5	0,4	2,2	...	2,6
Décembre	1,9	...	1,9	1,9	7,5	9,4	1,9	9,4	...	11,3
1969 Mars	2,4	...	2,4	2,8	6,4	9,2	2,8	8,8	...	11,6
Juin	1,5	0,2	1,7	3,6	8,3	11,9	3,6	9,8	0,2	13,6
Septembre	1,4	...	1,4	4,3	9,7	14,0	4,3	11,1	...	15,4
Décembre	2,5	...	2,5	1,9	4,1	6,0	1,9	6,6	...	8,5
1970 Mars	2,4	...	2,4	0,6	0,6	1,2	0,6	3,0	...	3,6
Juin	1,6	...	1,6	1,8	1,7	3,5	1,8	3,3	...	5,1
Septembre	1,2	...	1,2	...	0,5	0,5	...	1,7	...	1,7
Décembre	2,1	0,2	2,3	1,4	1,1	2,5	1,4	3,2	0,2	4,8
1971 Mars	2,5	...	2,5	...	0,1	0,1	...	2,6	...	2,6
B. Crédits à l'étranger										
1966 Décembre ¹	7,2	0,4	7,6	7,2	0,4	...	7,6
1967 Mars	6,6	0,3	6,9	6,6	0,3	...	6,9
Juin	6,1	0,7	6,8	6,1	0,7	...	6,8
Septembre ¹	2,7	...	2,7	2,7	2,7
Décembre ¹	7,2	0,9	8,1	7,2	0,9	...	8,1
1968 Mars ¹	4,8	0,5	5,3	4,8	0,5	...	5,3
Juin ¹	0,1	...	0,1	6,8	1,2	8,0	6,8	1,3	...	8,1
Septembre	0,3	...	0,3	8,3	1,3	9,6	8,3	1,6	...	9,9
Décembre	0,1	...	0,1	11,3	2,8	14,1	11,3	2,9	...	14,2
1969 Mars	11,2	3,1	14,3	11,2	3,1	...	14,3
Juin	0,1	...	0,1	12,6	4,4	17,0	12,6	4,5	...	17,1
Septembre	0,3	...	0,3	11,7	3,6	15,3	11,7	3,9	...	15,6
Décembre	0,1	...	0,1	8,5	1,2	9,7	8,5	1,3	...	9,8
1970 Mars	0,1	...	0,1	3,7	0,9	4,6	3,7	1,0	...	4,7
Juin	0,3	...	0,3	5,4	1,4	6,8	5,4	1,7	...	7,1
Septembre	0,1	...	0,1	0,1	...	0,1
Décembre	0,2	...	0,2	1,3	0,3	1,6	1,3	0,5	...	1,8
1971 Mars	0,2	...	0,2	0,2	...	0,2
C. Total										
1966 Décembre ¹	1,9	...	1,9	11,2	2,4	13,6	11,2	4,3	...	15,5
1967 Mars	1,8	...	1,8	7,4	0,8	8,2	7,4	2,6	...	10,0
Juin	1,4	...	1,4	6,3	1,8	8,1	6,3	3,2	...	9,5
Septembre ¹	1,2	...	1,2	2,7	1,1	3,8	2,7	2,3	...	5,0
Décembre ¹	2,2	...	2,2	7,9	3,6	11,5	7,9	5,8	...	13,7
1968 Mars ¹	2,2	...	2,2	4,8	1,1	5,9	4,8	3,3	...	8,1
Juin ¹	1,5	...	1,5	7,7	2,4	10,1	7,7	3,9	...	11,6
Septembre	1,4	...	1,4	8,7	2,4	11,1	8,7	3,8	...	12,5
Décembre	2,0	...	2,0	13,2	10,3	23,5	13,2	12,3	...	25,5
1969 Mars	2,4	...	2,4	14,0	9,5	23,5	14,0	11,9	...	25,9
Juin	1,6	0,2	1,8	16,2	12,7	28,9	16,2	14,3	0,2	30,7
Septembre	1,7	...	1,7	16,0	13,3	29,3	16,0	15,0	...	31,0
Décembre	2,6	...	2,6	10,4	5,3	15,7	10,4	7,9	...	18,3
1970 Mars	2,5	...	2,5	4,3	1,5	5,8	4,3	4,0	...	8,3
Juin	1,9	...	1,9	7,2	3,1	10,3	7,2	5,0	...	12,2
Septembre	1,3	...	1,3	...	0,5	0,5	...	1,8	...	1,8
Décembre	2,3	0,2	2,5	2,7	1,4	4,1	2,7	3,7	0,2	6,6
1971 Mars	2,7	...	2,7	...	0,1	0,1	...	2,8	...	2,8

¹ Y compris les effets venus à échéance au dernier jour du mois et n'ayant pu être encaissés parce que ce jour était un samedi ou un jour férié.
N. B. — Pour la méthode d'élaboration : voir *Bulletin d'Information et de Documentation*, XLII^e année, vol. II, no 8, septembre 1967, p. 241.

**XIII - 9. — ENCOURS UTILISES DES CREDITS D'ESCOMPTE, D'AVANCES ET D'ACCEPTATION
ACCORDES A LEUR ORIGINE PAR LES ORGANISMES MONETAIRES
AUX ENTREPRISES ET PARTICULIERS ET A L'ETRANGER**

(milliards de francs)

Fin de période	Crédits accordés à leur origine par les organismes monétaires 1				Crédits logés en dehors des organismes monétaires			Crédits logés dans les organismes monétaires 2				Pour mémoire : Autres crédits logés dans les organismes monétaires 3 (12)
	Acceptations bancaires (1)	Effets commerciaux (2)	Avances (3)	Total (4) = (1) à (3) = (7) + (11)	Acceptations bancaires (5)	Effets commerciaux (6)	Total (7) = (5) + (6)	Acceptations bancaires (8)	Effets commerciaux (9)	Avances (10)	Total (11) = (8) à (10)	
A. Crédits aux entreprises et particuliers												
1966 Décembre 4	13,8	67,6	63,3	144,7	2,2	7,8	10,0	11,6	59,8	63,3	134,7	0,2
1967 Mars	12,3	67,7	69,5	149,5	4,3	8,9	13,2	8,0	58,8	69,5	136,3	...
Juin	12,0	70,8	73,3	156,1	5,7	10,0	15,7	6,3	60,8	73,3	140,4	0,1
Septembre 4	11,2	73,4	74,5	159,1	3,9	9,7	13,6	7,3	63,7	74,5	145,5	0,1
Décembre 4	12,7	80,5	77,7	170,9	4,2	9,9	14,1	8,5	70,6	77,7	156,8	0,2
1968 Mars 4	12,7	81,8	80,8	175,3	4,9	11,1	16,0	7,8	70,7	80,8	159,3	...
Juin 4	11,6	83,7	86,2	181,5	3,9	11,6	15,5	7,7	72,1	86,2	166,0	0,1
Septembre	10,9	80,9	90,8	182,6	5,3	10,9	16,2	5,6	70,0	90,8	166,4	1,7
Décembre	11,9	86,4	98,0	196,3	5,8	8,6	14,4	6,1	77,8	98,0	181,9	0,6
1969 Mars	13,0	88,3	102,8	204,1	6,6	8,7	15,3	6,4	79,6	102,8	188,8	0,5
Juin	11,9	93,5	105,5	210,9	4,4	8,4	12,8	7,5	85,1	105,5	198,1	0,3
Septembre	11,5	95,1	100,1	206,7	3,3	8,0	11,3	8,2	87,1	100,1	195,4	0,4
Décembre	10,2	97,8	99,4	207,4	2,9	7,8	10,7	7,3	90,0	99,4	196,7	0,5
1970 Mars	10,7	97,2	102,5	210,4	3,1	9,4	12,5	7,6	87,8	102,5	197,9	0,6
Juin	12,8	99,1	106,1	218,0	3,4	6,9	10,3	9,4	92,2	106,1	207,7	0,2
Septembre	13,3	95,4	109,6	218,3	3,6	7,5	11,1	9,7	87,9	109,6	207,2	0,2
Décembre	14,2	103,2	115,0	232,4	5,5	7,4	12,9	8,7	95,8	115,0	219,5	0,2
1971 Mars	14,5	100,7	119,2	234,4	3,5	7,0	10,5	11,0	93,7	119,2	223,9	0,1
B. Crédits à l'étranger												
1966 Décembre 4	15,0	7,6	6,2	28,8	2,1	2,2	4,3	12,9	5,4	6,2	24,5	0,1
1967 Mars	14,3	8,5	6,4	29,2	2,3	2,4	4,7	12,0	6,1	6,4	24,5	0,1
Juin	16,4	9,6	6,7	32,7	2,8	2,8	5,6	13,6	6,8	6,7	27,1	0,1
Septembre 4	16,0	9,7	6,4	32,1	4,3	3,6	7,9	11,7	6,1	6,4	24,2	0,1
Décembre 4	16,8	11,3	6,4	34,5	3,0	4,1	7,1	13,8	7,2	6,4	27,4	0,1
1968 Mars 4	16,9	12,9	7,7	37,5	4,4	4,6	9,0	12,5	8,3	7,7	28,5	0,1
Juin 4	17,5	14,2	8,7	40,4	2,7	4,9	7,6	14,8	9,3	8,7	32,8	0,1
Septembre	17,2	14,0	10,6	41,8	3,1	4,1	7,2	14,1	9,9	10,6	34,6	0,1
Décembre	20,2	14,4	13,9	48,5	2,4	3,8	6,2	17,8	10,6	13,9	42,3	0,1
1969 Mars	20,2	14,6	15,8	50,6	3,2	4,0	7,2	17,0	10,6	15,8	43,4	0,1
Juin	22,9	15,7	19,5	58,1	3,5	4,1	7,6	19,4	11,6	19,5	50,5	0,1
Septembre	21,1	16,3	24,6	62,0	2,7	4,0	6,7	18,4	12,3	24,6	55,3	...
Décembre	19,1	15,9	18,1	53,1	3,1	5,9	9,0	16,0	10,0	18,1	44,1	...
1970 Mars	18,7	16,4	23,0	58,1	4,8	5,5	10,3	13,9	10,9	23,0	47,8	...
Juin	20,0	17,9	29,5	67,4	4,1	6,2	10,3	15,9	11,7	29,5	57,1	...
Septembre	21,3	18,2	38,5	78,0	5,9	7,0	12,9	15,4	11,2	38,5	65,1	...
Décembre	23,0	20,2	43,1	86,3	6,3	7,6	13,9	16,7	12,6	43,1	72,4	...
1971 Mars	21,0	19,6	51,1	91,7	7,1	7,5	14,6	13,9	12,1	51,1	77,1	...
C. Total												
1966 Décembre 4	28,8	75,2	69,5	173,5	4,3	10,0	14,3	24,5	65,2	69,5	159,2	0,3
1967 Mars	26,6	76,2	75,9	178,7	6,6	11,3	17,9	20,0	64,9	75,9	160,8	0,1
Juin	28,4	80,4	80,0	188,8	8,5	12,8	21,3	19,9	67,6	80,0	167,5	0,2
Septembre 4	27,2	83,1	80,9	191,2	8,2	13,3	21,5	19,0	69,8	80,9	169,7	0,2
Décembre 4	29,5	91,8	84,1	205,4	7,2	14,0	21,2	22,3	77,8	84,1	184,2	0,3
1968 Mars 4	29,6	94,7	88,5	212,8	9,3	15,7	25,0	20,3	79,0	88,5	187,8	0,1
Juin 4	29,1	97,9	94,9	221,9	6,6	16,5	23,1	22,5	81,4	94,9	198,8	0,2
Septembre	28,1	94,9	101,4	224,4	8,4	15,0	23,4	19,7	79,9	101,4	201,0	1,8
Décembre	32,1	100,8	111,9	244,8	8,2	12,4	20,6	23,9	88,4	111,9	224,2	0,7
1969 Mars	33,2	102,9	118,6	254,7	9,8	12,7	22,5	23,4	90,2	118,6	232,2	0,6
Juin	34,8	109,2	125,0	269,0	7,9	12,5	20,4	26,9	96,7	125,0	248,6	0,4
Septembre	32,6	111,4	124,7	268,7	6,0	12,0	18,0	26,6	99,4	124,7	250,7	0,4
Décembre	29,3	113,7	117,5	260,5	6,0	13,7	19,7	23,3	100,0	117,5	240,8	0,5
1970 Mars	29,4	113,6	125,5	268,5	7,9	14,9	22,8	21,5	98,7	125,5	245,7	0,6
Juin	32,8	117,0	135,6	285,4	7,5	13,1	20,6	25,3	103,9	135,6	264,8	0,2
Septembre	34,6	113,6	148,1	296,3	9,5	14,5	24,0	25,1	99,1	148,1	272,3	0,2
Décembre	37,2	123,4	158,1	318,7	11,8	15,0	26,8	25,4	103,4	158,1	291,9	0,2
1971 Mars	35,5	120,3	170,3	326,1	10,6	14,5	25,1	24,9	105,8	170,3	301,0	0,1

1 Crédits accordés à leur origine par les banques de dépôts [colonne (4) du tableau XIII-7] et par la Banque Nationale de Belgique [colonne (8) du tableau XIII-8].

2 Crédits logés dans les banques de dépôts, à la Banque Nationale de Belgique, au Crédit Communal de Belgique et à l'Institut de Réescampte et de Garantie (crédits que cet organisme finance par un recours aux organismes monétaires).

3 Il s'agit d'effets commerciaux.

4 Y compris les effets venus à échéance au dernier jour du mois et n'ayant pu être encaissés parce que ce jour était un samedi ou un jour férié.

N. B. - Pour la méthode d'élaboration : voir *Bulletin d'Information et de Documentation*, XLII^e année, vol. II, n° 8, septembre 1967, p. 241.

XIII - 10. — BILANS DE LA BANQUE NATIONALE DE BELGIQUE

(millions de francs)

Rubriques	1963 31 décembre	1964 31 décembre	1965 31 décembre	1966 31 décembre	1967 31 décembre	1968 31 décembre	1969 31 décembre	1970 31 décembre
ACTIF								
Encaisse en or	68.566	72.555	77.913	76.233	73.963	76.175	75.947	73.519
Fonds Monétaire International :								
Participation							7.777	19.584
Prêts
Droits de tirage spéciaux	10.246
<i>Total des éléments de couverture</i> ¹ ...	68.566	72.555	77.913	76.233	73.963	76.175	83.724	103.349
Monnaies étrangères	21.532	26.996	21.864	21.405	36.087	18.087	35.619	39.014
Monnaies étrangères et or à recevoir	10.924	9.260	9.682	11.477	12.468	12.327	17.510	10.718
Avoirs à l'étranger, en francs belges	1.500	1.500	1.500	1.500	3.000	—	—	—
Accords internationaux :								
Union Européenne des Paiements	118	62	7	—	—	—	—	—
Accord Monétaire Européen
Fonds Monétaire International :								
Participation	7.064	8.716	12.230	15.189	14.736	10.278		
Prêts ²	—	1.500	3.375	3.375	1.875	4.975		
Autres accords	6	120		140
Débiteurs pour change et or, à terme ...	21.093	26.397	21.376	21.311	35.521	18.256	34.015	37.843
Effets de commerce	9.290	7.001	12.295	15.503	13.834	26.694	18.639	6.488
Avances sur nantissement	1.655	625	34	338	345	572	47	188
Effets publics :								
Effets publics belges	9.275	9.825	9.025	9.575	2.650	14.675	15.550	13.250
Effets publics luxembourgeois	—	—	—	—	—	200
Monnaies divisionnaires et d'appoint	247	397	455	302	320	266	281	265
Avoirs à l'Office des Chèques Postaux ...	1	2	1	2	2	2	1	2
Créance consolidée sur l'Etat	34.000	34.000	34.000	34.000	34.000	34.000	34.000	34.000
Fonds publics	2.703	2.793	2.953	3.197	3.367	3.514	3.633	3.728
Immeubles, matériel et mobilier	1.657	1.712	1.788	1.909	1.999	2.064	2.105	2.161
Valeurs de la Caisse de Pensions du Personnel	1.430	1.593	1.804	2.035	2.329	2.583	2.858	3.120
Divers	1.186	1.215	1.509	1.640	1.357	1.919	1.746	1.982
	192.241	206.149	211.817	218.991	237.853	226.707	249.728	256.248
Compte d'ordre :								
Office des Chèques Postaux : Avoir pour compte du Ministre de l'Education nationale (Pacte scolaire)	1.500	1.450	1.362	1.350	1.672	2.437	2.649	2.586
PASSIF								
Billets en circulation	150.508	160.286	170.269	175.311	177.482	183.243	183.002	188.212
Comptes courants :								
<i>compte ordinaire</i> ...	3	5	18	12	2	4	25	23
<i>taxe exceptionnelle de conjonct.</i>	17	12	14	13	10	9	8	7
<i>compte spécial liquidation U.E.P.</i>	—	—	—	—	—
Banques à l'étranger, comptes ordin. .	309	329	394	390	316	677	383	526
Comptes courants divers et valeurs à payer	3.298	1.651	2.337	2.281	3.206	2.545	4.511	4.205
Accords internationaux :								
Accord Monétaire Européen	126	161	262	128	271	256	148	459
Autres accords	333	383	217	325	326	224	319	264
<i>Total des engagements à vue</i> ...	154.594	162.827	173.511	178.460	181.613	186.958	188.396	193.696
Fonds Monétaire International :								
Droits de tirage spéciaux, allocation cumulative nette	—	—	—	—	—	—	—	3.545
Banques belges, réserve monétaire	—	1.253
Monnaies étrangères et or à livrer	32.000	35.707	31.151	32.800	48.218	30.665	51.767	48.687
Caisse de Pensions du Personnel	1.430	1.593	1.804	2.035	2.329	2.583	2.858	3.120
Divers	1.453	1.849	2.187	2.366	2.216	2.908	3.022	3.415
Capital	400	400	400	400	400	400	400	400
Réserves et comptes d'amortissement ...	2.364	2.520	2.764	2.930	3.077	3.193	3.285	3.385
	192.241	206.149	211.817	218.991	237.853	226.707	249.728	256.248
Compte d'ordre :								
Ministre de l'Education nationale : Avoir pour son compte à l'Office des Chèques Postaux (Pacte scolaire)	1.500	1.450	1.362	1.350	1.672	2.437	2.649	2.586

N. B. — Le Rapport annuel de la Banque Nationale de Belgique donne en annexe, toutes les situations hebdomadaires de l'année à laquelle il se rapporte. Il comporte également un commentaire succinct des principaux postes du bilan.

¹ Les éléments de couverture des engagements à vue de la Banque sont définis par l'article 4 de la loi du 9 juin 1969, modifiant l'article 7 alinéa 2 de la loi organique de la Banque et par l'article 30 des statuts de la Banque, modifié par l'assemblée générale extraordinaire des actionnaires de la Banque du 5 septembre 1969. Cette modification a été approuvée par l'arrêté royal du 22 septembre 1969, publiée au *Moniteur belge* du 7 octobre 1969. Avant cette dernière date, seule l'encaisse en or était admise comme élément de couverture.

² Br. sp. spéciaux du Trésor Belge (Loi du 4-1-1968. Convention du 1-2-1968).

XIII - 10. — SITUATIONS HEBDOMADAIRES DE LA BANQUE NATIONALE DE BELGIQUE

(millions de francs)

Rubriques	1970 6 avril	1971 5 avril	1970 4 mai	1971 10 mai	1970 8 juin	1971 7 juin	1970 6 juillet	1971 5 juillet
ACTIF								
Encaisse en or	75.959	73.834	75.930	79.396	75.943	79.300	75.992	79.162
Fonds Monétaire International :								
Participation	10.372	23.169	10.254	19.832	15.294	19.557	15.419	25.832
Prêts
Droits de tirage spéciaux	3.995	14.973	4.095	15.723	4.596	17.770	4.696	17.770
<i>Total des éléments de couverture</i> ¹ ...	90.326	111.476	90.279	114.951	95.833	116.627	96.107	122.764
Monnaies étrangères	38.291	42.113	38.486	44.249	34.098	46.555	36.057	36.101
Monnaies étrangères et or à recevoir	17.553	5.060	17.488	4.643	17.117	3.607	16.251	1.489
Accords internationaux :								
Accord Monétaire Européen
Autres accords	71	92	82	141	76	6	...	181
Débiteurs pour change et or, à terme ...	37.439	39.556	37.427	43.512	32.519	44.752	35.266	34.632
Effets de commerce	6.184	2.721	17.196	2.284	10.606	1.959	15.377	7.327
Avances sur nantissement	16	27	677	13	25	28	19	1.072
Effets publics :								
Effets publics belges	15.100	10.500	4.850	14.475	15.050	7.450	15.725	14.900
Effets publics luxembourgeois
Monnaies divisionnaires et d'appoint	405	382	395	345	340	301	293	283
Avoirs à l'Office des Chèques Postaux ...	2	1	2	1	2	2	1	1
Créance consolidée sur l'Etat	34.000	34.000	34.000	34.000	34.000	34.000	34.000	34.000
Fonds publics	3.720	3.832	3.728	3.832	3.728	3.832	3.727	3.832
Immeubles, matériel et mobilier	2.105	2.161	2.105	2.161	2.105	2.161	2.105	2.161
Valeurs de la Caisse de Pensions du Personnel	2.987	3.273	3.011	3.311	3.019	3.320	3.023	3.341
Divers	1.403	947	2.027	1.132	1.900	1.677	2.770	1.856
Compte d'ordre :	249.602	256.141	251.753	269.050	250.418	266.277	260.721	263.940
Office des Chèques Postaux : Avoir pour compte du Ministre de l'Education nationale (Pacte scolaire)	2.023	1.922	1.862	1.686	1.637	1.520	1.433	1.265
PASSIF								
Billets en circulation	179.229	186.557	181.068	189.872	184.222	195.391	191.671	203.575
Comptes courants :								
Trésor public { compte ordinaire ...	8	14	13	2	6	16	23	4
{ taxe exceptionnelle								
{ de conjonct.	8	7	8	7	8	7	8	7
Banques à l'étranger, comptes ordin. .	458	627	515	607	476	578	377	757
Comptes courants divers et valeurs à payer	727	5.992	864	11.583	1.193	2.226	1.626	3.460
Accords internationaux :								
Accord Monétaire Européen	82	249	105	317	124	422	118	528
Autres accords	363	413	316	593	268	581	374	565
<i>Total des engagements à vue</i> ...	180.875	193.859	182.889	202.981	186.297	199.221	194.197	208.896
Fonds Monétaire International :								
Droits de tirage spéciaux, allocation cumulative nette	3.545	7.022	3.545	7.022	3.545	7.022	3.545	7.022
Banques belges, réserve monétaire
Monnaies étrangères et or à livrer	55.177	44.824	55.086	48.255	49.753	48.752	51.642	36.369
Caisse de Pensions du Personnel	2.987	3.273	3.011	3.311	3.019	3.320	3.023	3.341
Divers	3.290	3.330	3.494	3.648	4.076	4.129	4.586	4.479
Capital	400	400	400	400	400	400	400	400
Réserves et comptes d'amortissement ...	3.328	3.433	3.328	3.433	3.328	3.433	3.328	3.433
Compte d'ordre :	249.602	256.141	251.753	269.050	250.418	266.277	260.721	263.940
Ministre de l'Education nationale : Avoir pour son compte à l'Office des Chèques Postaux (Pacte scolaire)	2.023	1.922	1.862	1.686	1.637	1.520	1.433	1.265

N. B. — Le Rapport annuel de la Banque Nationale de Belgique donne en annexe, toutes les situations hebdomadaires de l'année à laquelle il se rapporte. Il comporte également un commentaire succinct des principaux postes du bilan.

¹ Les éléments de couverture des engagements à vue de la Banque sont définis par l'article 4 de la loi du 9 juin 1960, modifiant l'article 7 alinéa 2 de la loi organique de la Banque et par l'article 80 des statuts de la Banque, modifié par l'assemblée générale extraordinaire des actionnaires de la Banque du 5 septembre 1960. Cette modification a été approuvée par l'arrêté royal du 22 septembre 1960, publiée au *Moniteur belge* du 7 octobre 1960. Avant cette dernière date, seule l'encaisse en or était admise comme élément de couverture.

XIII - 11. — COMPTES DE CHEQUES POSTAUX

Source : O.C.P.

	Milliers de comptes	Avoir global ¹	Avoirs des particuliers ²	Crédit		Débit		Mouvement général	Pour- centages des opérations effectuées sans emploi d'espèces
				Versements et divers	Virements	Chèques et divers	Virements		
				(moyennes journalières) ³					
(fin de période)	(milliards de francs)								
1964	956	50,5	36,8	62,8	147,4	62,2	147,4	419,8	93
1965	981	54,1	38,8	72,4	163,7	72,2	163,7	472,0	93
1966	995	58,4	40,7	81,6	182,3	81,1	182,3	527,3	93
1967	1.004	60,6	41,3	89,0	194,5	89,2	194,5	567,1	93
1968	1.013	63,4	42,7	98,6	209,7	97,8	209,7	607,6	94
1969	1.017	68,0	45,1	112,5	234,0	112,5	234,0	693,0	94
1970	1.023	72,5	47,8	127,2	252,1	126,4	252,1	757,8	94
1969 1 ^{er} trimestre	1.015	66,3	44,3	102,4	222,7	104,8	222,7	652,7	94
2 ^e trimestre	1.014	67,7	45,7	118,8	233,0	117,6	233,0	702,5	94
3 ^e trimestre	1.018	69,9	45,3	112,2	237,0	114,5	237,0	700,6	94
4 ^e trimestre	1.022	68,0	45,1	116,3	243,3	113,2	243,3	716,1	94
1970 1 ^{er} trimestre	1.021	70,1	46,8	115,1	238,9	117,2	238,9	710,1	94
2 ^e trimestre	1.020	70,8	48,2	126,7	244,6	125,2	244,6	741,1	94
3 ^e trimestre	1.023	73,8	46,9	127,7	254,5	129,7	254,5	766,4	94
4 ^e trimestre	1.030	75,6	49,2	139,3	270,3	133,6	270,3	813,6	94
1971 1 ^{er} trimestre	1.030	79,3	52,0	135,1	274,5	138,5	274,5	822,7	95
1970 Mai	1.020	69,5	49,3	118,2	235,6	123,7	235,6	713,1	94
Juin	1.020	73,1	48,2	129,7	244,8	126,0	244,8	745,3	94
Juillet	1.021	84,6	48,5	152,7	299,8	155,0	299,8	907,4	94
Août	1.022	68,5	46,2	114,0	234,1	118,0	234,1	700,2	95
Septembre	1.025	68,3	46,1	116,3	229,5	116,2	229,5	691,5	94
Octobre	1.028	72,0	47,1	132,6	258,8	125,5	258,8	775,7	95
Novembre	1.030	74,4	48,2	129,6	266,7	134,1	266,7	797,1	94
Décembre	1.031	80,4	52,4	155,8	285,5	141,3	285,5	868,1	94
1971 Janvier	1.031	82,7	53,6	138,3	280,1	143,0	280,1	841,5	95
Février	1.030	76,1	51,8	131,3	266,9	134,4	266,9	799,5	96
Mars	1.030	79,1	50,5	135,7	276,6	138,2	276,6	827,0	95
Avril	1.029	76,4	50,5	142,8	270,4	136,3	270,4	819,9	95
Mai	1.027	76,2	53,3	145,1	276,1	146,7	276,1	844,0	95

¹ Comprend l'avoir des particuliers et celui des comptables de l'Etat.

² Les chiffres des avoirs des particuliers à fin de période sont publiés à la situation de la Dette publique (cf. tableau 8 du chapitre XVI du présent bulletin).

³ Moyennes des avoirs à la fin de chaque jour, ouvrable ou non, du mois. Quand il s'agit d'un jour non ouvrable, l'avoir repris est celui du jour ouvrable précédent.

XIII - 12. — SITUATION GLOBALE DES BANQUES ¹

(millions de francs)

Actif

Rubriques	1967 31 décembre	1968 31 décembre	1969 31 décembre	1970 31 décembre	1970 30 avril	1971 30 avril	1970 31 mai	1971 31 mai
Avoirs de réserve monétaire, dépôt spécial à la B.N.B.	—	—	—	—	—	—	—	—
Caisse, Banque Nationale, Chèques Postaux, C.N.C.P.	10.583	10.466	12.243	10.108	5.763	6.735	6.573	7.566
Prêts au jour le jour	5.559	4.894	11.942	10.957	6.291	4.168	6.773	7.079
Banquiers	49.380	72.637	111.824	138.852	117.069	131.087	115.394	137.235
Maison-mère, succursales et filiales	10.353	13.100	15.542	38.766	22.303	56.897	24.564	53.973
Autres valeurs à recevoir à court terme	16.506	21.086	30.932	24.887	41.373	39.253	39.647	46.060
Portefeuille-effets	118.984	119.034	142.197	156.753	152.437	161.618	151.249	157.388
a) Effets publics	41.099	37.717	46.822	41.034	49.835	39.762	51.246	38.461
b) Effets commerciaux ²	77.885	81.317	95.375	115.719	102.602	121.856	100.003	118.927
Reports et avances sur titres	1.516	1.644	1.441	1.809	1.514	2.290	1.386	2.097
Débiteurs par acceptations	29.484	32.044	29.338	37.196	30.981	37.935	32.480	39.409
Débiteurs divers	82.733	110.343	115.987	156.183	129.825	178.451	130.203	181.724
Valeurs mobilières	3	3	141.426	175.718	151.789	191.265	153.993	200.688
a) Fonds publics belges	3	3	132.966	159.698	143.712	170.519	144.929	180.368
b) Autres titres d'emprunt	3	3	8.228	15.788	7.993	20.525	8.949	19.868
c) Actions et parts de sociétés	3	3	226	98	74	66	71	289
d) Autres valeurs mobilières	3	3	6	134	10	155	44	163
Valeurs de la réserve légale	3	3	984	1.128	1.065	1.163	1.071	1.163
Participations	3	3	6.573	7.942	7.570	8.215	7.619	8.199
a) Filiales	3	3	2.295	2.440	2.786	2.512	2.777	2.513
b) Autres participations	3	3	4.278	5.502	4.784	5.703	4.842	5.686
Frais de constitution et de premier établissement	114	102	136	135	143	155	140	144
Immeubles	3.300	3.652	4.192	5.014	4.361	5.104	4.395	5.125
Participations dans les filiales immobilières	283	449	310	307	311	326	310	326
Créances sur les filiales immobilières	77	85	200	246	206	254	211	253
Matériel et mobilier	455	465	606	795	648	780	657	788
Divers	5.356	5.574	7.273	9.523	7.133	9.471	6.344	10.244
Total de l'actif ...	444.837	527.786	633.146	776.319	680.782	835.167	683.009	859.461

¹ La situation globale ne contient, en ce qui concerne les banques exerçant partiellement leur activité à l'étranger, que les éléments d'actifs des sièges belges. Les soldes des comptes ouverts par ceux-ci au nom des sièges situés à l'étranger apparaissent sous la rubrique « Maison-mère, succursales et filiales ».

² Encours des effets réescomptés par les banques à la B.N.B. et aux institutions paratitiques (millions de francs)

1967 31 décembre	23.946	1969 31 décembre	21.161	1970 30 avril	19.413	1970 31 mai	21.262
1968 31 décembre	32.985	1970 31 décembre	19.302	1971 30 avril	16.469	1971 31 mai	16.848

³ Ancienne subdivision avant le 31 mars 1969 :

	81-12-66	81-12-67	81-12-68
Portefeuille-titres	94.289 ⁰	110.154	182.211
a) Valeurs de la réserve légale	789	833	907
b) Fonds publics belges	87.264	102.140	119.174
c) Fonds publics étrangers	1.596	2.334	6.129
d) Actions de banques	1.904	2.195	3.075
e) Autres titres	2.436	2.602	2.926

XIII - 12. — SITUATION GLOBALE DES BANQUES ¹

(millions de francs)

Passif

Rubriques	1967 31 décembre	1968 31 décembre	1969 31 décembre	1970 31 décembre	1970 30 avril	1971 30 avril	1970 31 mai	1971 31 mai
Exigible :								
Créanciers couverts par des sûretés réelles	784	1.306	922	998	4.816	1.006	1179	941
a) Créanciers garantis par des privilèges	493	490	649	738	692	792	543	619
b) Créanciers garantis par des sûretés réelles conventionnelles	291	816	273	260	4.124	214	636	322
Emprunts au jour le jour	5.733	8.739	6.906	10.030	8.169	13.383	7.555	17.676
a) Garantis par des sûretés réelles	1.354	2.449	1.628	1.291	3.072	5.019	772	2.957
b) Non garantis par des sûretés réelles	4.379	6.290	5.278	8.739	5.097	8.364	6.783	14.719
Banquiers	94.222	119.989	164.481	243.254	174.854	258.765	180.875	265.841
Maison-mère, succursales et filiales	9.963	9.919	12.344	17.296	19.095	28.583	18.152	26.208
Acceptations	29.486	32.044	29.338	37.197	30.988	37.936	32.485	39.412
Autres valeurs à payer à court terme	7.891	13.964	22.457	18.003	32.186	29.430	28.478	33.411
Créditeurs pour effets à l'encaissement	1.320	1.976	1.944	1.817	2.121	1.718	1.944	1.475
Dépôts et comptes courants	245.174	281.371	322.625	365.783	335.406	379.303	339.011	389.500
a) A vue	109.864	122.443	124.004	140.602	125.139	141.882	128.875	152.306
b) A un mois au plus	16.778	18.476	26.342	32.976	31.759	36.571	32.442	33.213
c) A plus d'un mois	51.132	56.319	85.087	96.466	92.384	97.206	90.844	96.640
d) A plus d'un an	4.364	7.355	6.107	8.493	5.764	10.612	5.873	12.465
e) A plus de deux ans	3.493	5.023	7.334	10.732	7.196	11.155	7.441	11.318
f) Carnets de dépôts	57.739	69.787	71.948	74.640	71.381	79.936	71.765	81.635
g) Autres dépôts reçus en carnets ou livrets	1.804	1.968	1.753	1.874	1.783	1.941	1.771	1.923
Obligations et bons de caisse	13.546	16.538	18.680	23.269	20.348	25.389	20.752	25.759
Montants à libérer sur titres et participations	941	1.145	1.186	1.242	1.200	1.367	1.203	1.362
Divers	12.317	13.298	17.427	19.265	15.444	19.084	15.136	18.668
<i>Total de l'exigible ...</i>	421.377	500.289	598.310	738.154	644.627	795.964	646.770	820.253
Exigible spécial :								
Passifs subordonnés	—	—	2.392	3.942	2.792	3.938	2.792	3.935
Non exigible :								
Capital	14.610	17.859	20.442	21.136	20.515	21.273	20.555	21.270
Fonds indisponibles par prime d'émission	2.368	2.867	4.312	4.289	4.327	4.294	4.327	4.296
Réserve légale (art. 13, A.R. 185)	833	906	977	1.128	1.060	1.167	1.066	1.167
Réserve disponible	5.425	5.589	6.369	7.268	7.065	7.977	7.103	7.986
Provisions	224	276	344	402	396	554	396	554
<i>Total du non exigible :</i>	23.460	27.497	32.444	34.223	33.363	35.265	33.447	35.273
Total du passif ...	444.837	527.786	633.146	776.319	680.782	835.167	683.009	859.461

La situation globale ne contient, en ce qui concerne les banques exerçant partiellement leur activité à l'étranger, que les éléments de passif des sièges belges. Les soldes des comptes ouverts par ceux-ci au nom des sièges situés à l'étranger apparaissent sous la rubrique « Maison-mère, succursales et filiales ».

**XIII - 13. — MONTANTS GLOBAUX DES PAIEMENTS
EFFECTUES AU MOYEN DES DEPOTS BANCAIRES A VUE EN FRANCS BELGES
ET DES AVOIRS EN COMPTES DE CHEQUES POSTAUX ¹**

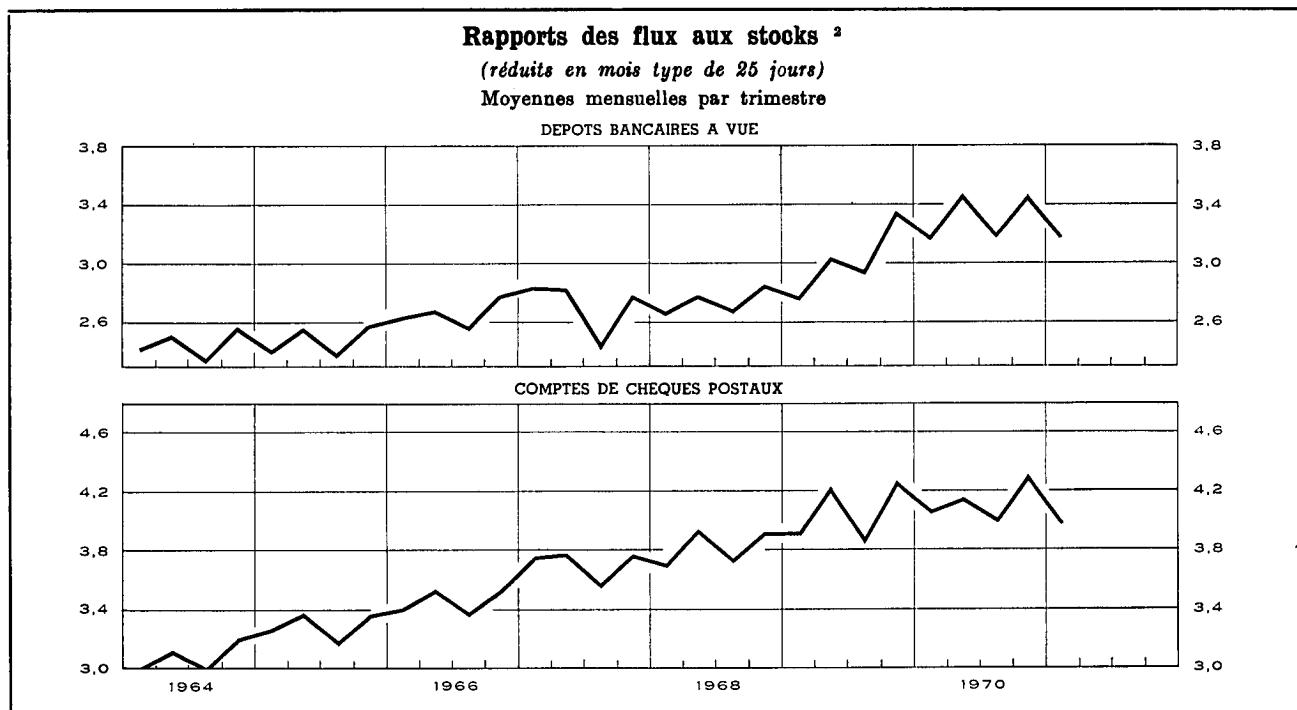

Moyennes mensuelles ou mois	Montants globaux des paiements, réduits en mois type de 25 jours, effectués au moyen des			Rapport des flux aux stocks ²		
	dépôts bancaires à vue ³	avoirs à l'O.C.P. ⁴	Total	brut		réduit en mois type de 25 jours
				dépôts bancaires à vue ³	dépôts bancaires à vue ³	avoirs à l'O.C.P. ⁴
(milliards de francs)						
1964	154,7	121,0	275,7	2,50	2,46	3,08
1965	167,8	135,8	303,6	2,51	2,48	3,30
1966	191,3	149,3	340,6	2,70	2,67	3,47
1967	210,3	163,9	374,2	2,74	2,72	3,71
1968	236,6	174,0	410,6	2,78	2,74	3,83
1969	280,6	194,9	475,5	3,06	3,03	4,07
1970	325,7	207,3	533,0	3,36	3,33	4,13
1969 1 ^{er} trimestre	253,8	185,4	439,2	2,81	2,77	3,92
2 ^e trimestre	288,7	205,7	494,4	3,00	3,04	4,22
3 ^e trimestre	273,9	187,2	461,1	3,03	2,95	3,88
4 ^e trimestre	306,2	201,3	507,5	3,40	3,35	4,26
1970 1 ^{er} trimestre	291,8	197,5	489,3	3,18	3,18	4,07
2 ^e trimestre	341,6	211,3	552,9	3,47	3,47	4,15
3 ^e trimestre	319,3	199,5	518,8	3,29	3,20	4,01
4 ^e trimestre	349,9	221,0	570,9	3,50	3,46	4,30
1971 1 ^{er} trimestre	341,5	222,7	564,2	3,22	3,18	3,98
1970 Mai	344,9	224,1	569,0	3,23	3,51	4,32
Juin	342,8	200,4	543,2	3,52	3,39	3,85
Juillet	343,6	216,1	559,7	3,55	3,42	4,17
Août	296,2	196,6	492,8	3,02	3,02	4,05
Septembre	318,2	185,7	503,9	3,30	3,17	3,81
Octobre	315,3	196,0	511,3	3,42	3,16	3,93
Novembre	346,5	238,9	585,4	3,24	3,52	4,74
Décembre	388,1	228,1	616,2	3,84	3,69	4,24
1971 Janvier	334,4	225,1	559,5	3,08	3,08	4,00
Février	339,9	236,2	576,1	3,06	3,19	4,20
Mars	350,2	206,9	557,1	3,52	3,26	3,75
Avril	r 377,3	r 226,7	r 604,0	3,43	3,43	r 4,16
Mai	379,5	270,3	649,8	3,07	3,33	4,74

¹ Approximations données par le total des débits portés en compte (y compris les comptes appartenant à des étrangers ainsi que les débits correspondant à des paiements à l'étranger).

² Le rapport des flux aux stocks est obtenu en divisant le montant des inscriptions au débit des comptes de dépôts bancaires à vue en francs belges ou des comptes de chèques postaux des particuliers et des comptables extraordinaires de l'Etat par les avoirs moyens de ces comptes au cours de la période envisagée.

³ Le recensement ne s'étend pas à toutes les banques.

⁴ Les données brutes ont été rectifiées pour éliminer les virements qui constituent double emploi du fait de l'organisation comptable de l'Etat et qu'il a été possible de recenser.

N. B. — Méthode d'élaboration : voir *Bulletin d'Information et de Documentation*, XXV^e année, vol. II, no 4, octobre 1950, p. 222.

Références bibliographiques : *Rapports annuels de la B.N.B. — Moniteur belge* : Situation globale des banques. — *Annuaire statistique de la Belgique. — Bulletin de Statistique de l'I.N.S. — Statistiques économiques belges 1950-1960*, Tome I. — *Bulletin d'Information et de Documentation* : XL^e année, vol. I, no 1, janvier 1965, p. 21; XLII^e année, vol. I, no 1, janvier 1967, p. 10; vol. II, no 3, septembre 1967, p. 241. — *Rapports annuels de la Commission bancaire*.

XIV. — INTERMEDIAIRES FINANCIERS NON MONETAIRES

4. — PRINCIPAUX ACTIFS ET PASSIFS DU FONDS DES RENTES

(millions de francs)

Source : Rapports annuels du Fonds des Rentes.

Fin de période	Actifs					Passifs		
	Portefeuille			Solde créditeur à la Banque Nationale de Belgique	Prêts d'argent à très court terme	Certificats du Fonds des Rentes	Emprunts d'argent à très court terme	Solde débiteur à la Banque Nationale de Belgique
	Valeurs cotées	Certificats de trésorerie tranche B	Autres certificats de trésorerie					
valeur nominale								
1960	6.661	1.403	1.200	6	15	5.812
1961	6.892	1.086	...	3.201	3.069	10.996
1962	7.759	2.226	50	6.440	...	589
1963	8.383	2.711	6.549	877	600
1964	6.827	4.099	7.357	...	389
1965	6.299	2.728	...	50	...	5.884
1966	6.426	3.269	4.524	1.563	320
1967	5.943	3.560	141	6.348
1968	7.959	5.124	432	8.892	1.256	...
1969	7.833	4.654	8.377	631	...
1968 Janvier	5.815	2.296	2.023	6.594
Février	6.113	2.657	2.282	7.685
Mars	6.572	3.250	848	7.262
Avril	6.537	2.590	2.771	8.462
Mai	6.655	2.300	4.000	...	2.100	8.974	585	2.100
Juin	7.534	2.300	5.500	...	1.700	8.915	1.063	3.500
Juillet	7.330	3.660	2.200	9.365	...	438
Août	7.567	3.785	3.300	...	2.700	10.123	945	2.700
Septembre	7.746	3.685	1.500	...	2.457	8.988	71	2.922
Octobre	7.276	4.194	2.550	9.927	...	617
Novembre	7.314	3.684	4.000	...	1.234	10.165	1.234	1.264
Décembre	7.959	5.124	432	8.892	1.256	...
1969 Janvier	7.567	4.394	1.745	8.041	611	1.556
Février	7.996	3.838	2.700	8.292	2.693	...
Mars	8.098	3.685	2.400	9.221	1.444	...
Avril	8.752	4.135	3.800	11.711	1.166	...
Mai	8.818	5.204	6.100	12.315	1.827	2.151
Juin	8.689	4.374	3.500	10.520	667	1.780
Juillet	8.230	4.619	6.250	2.350	697
Août	8.434	4.254	2.300	6.041	4.578	692
Septembre	9.355	5.004	2.400	6.006	5.081	2.031
Octobre	8.776	4.599	5.421	4.434	...
Novembre	8.078	4.114	8.257	332	...
Décembre	7.833	4.654	8.377	631	...

XIV - 5. — CAISSE GENERALE D'EPARGNE ET DE RETRAITE

5a — Mouvements des dépôts

Livrets des particuliers seulement

(millions de francs)

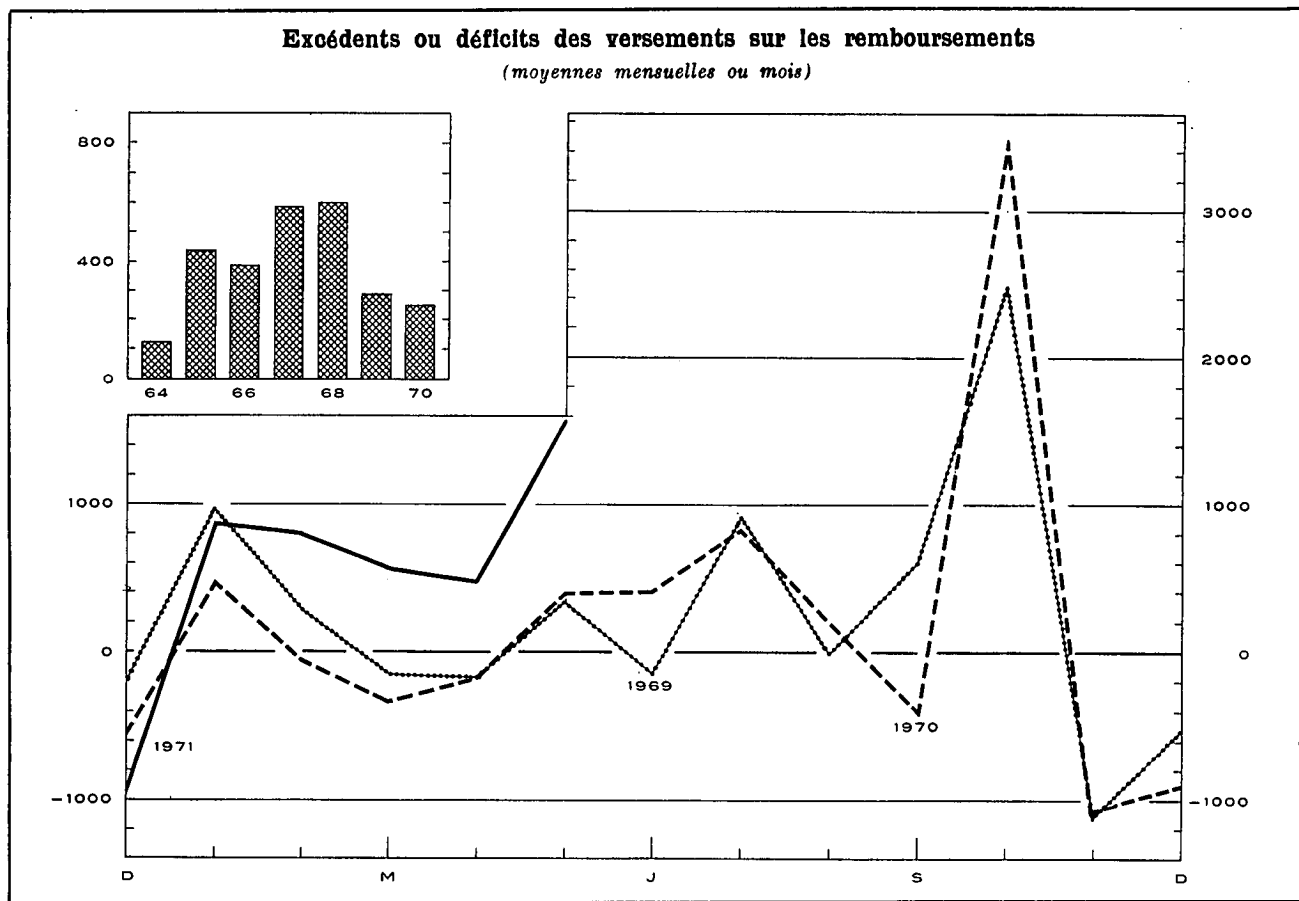

Périodes	Versements 1		Remboursements		Excédents ou déficits		Soldes des dépôts à fin de période 2	
	(1)	(2)	(3) = (1) - (2)	(4)	(5) = (1) - (2)	(6)	(7)	
1960	21.840	19.786	2.054	78.887				
1961	22.799	19.585	3.214	84.633				
1962	25.995	20.717	5.278	92.654				
1963	26.388	23.788	2.600	97.980				
1964	28.229	26.757	1.472	102.395				
1965	32.450	27.211	5.239	112.192				
1966	37.449	32.817	4.632	120.322				
1967	45.363	38.294	7.069	131.137				
1968	50.955	43.751	7.204	142.297				
1969	65.077	56.969	8.108	150.405				
1970	79.080	70.818	8.262	158.667				
	1970	1971	1970	1971	1970	1971	1970	1971
Janvier	6.491	7.569	6.012	6.685	479	884	150.884	159.551
Février	5.214	6.642	5.261	5.839	- 47	803	150.837	160.354
Mars	5.219	6.875	5.542	6.310	-323	565	150.514	160.919
Avril	5.859	6.791	6.030	6.299	-171	492	150.343	161.411
Mai	5.593	p 7.286	5.192	p 6.001	401	p 1.285	150.744	p 162.696
Juin	6.111		5.703		408		151.152	
Juillet	6.803		5.967		836		151.988	
Août	5.232		5.027		205		152.193	
Septembre	5.407		5.787		-380		151.813	
Octobre	10.120		6.626		3.494		155.307	
Novembre	5.292		6.345		-1.053		154.254	
Décembre	6.429		7.325		- 896		158.667	

1 A partir de 1963, y compris les intérêts échus sur livrets pour dépôts à terme.

2 Ces dépôts comprennent les intérêts capitalisés de l'exercice et, en 1965, la répartition d'une partie du fonds de réserve de la CGER. Pour l'année 1970, les intérêts capitalisés s'élèvent à F 5.308 millions.

XIV - 5. — CAISSE GENERALE D'EPARGNE ET DE RETRAITE

5b. — Principales rubriques des bilans de la Caisse d'Epargne

(milliards de francs)

Source : *Rapports de la CGER.*

	1963 31 décembre	1964 31 décembre	1965 31 décembre	1966 31 décembre	1967 31 décembre	1968 31 décembre	1969 31 décembre
ACTIF							
Disponible ¹	0,3	1,9	0,3	1,2	0,5	2,3	0,7
Placements provisoires ² :							
Effets sur la Belgique	18,0	20,6	24,6	26,5	29,9	33,0	37,9
Avances à l'industrie	9,5	11,0	12,2	16,4	17,8	18,0	16,1
Crédit agricole	0,1	0,1	0,2	0,5	0,4
Crédit d'exportation	0,7	0,8	1,0	1,1	1,5	1,5	1,9
Prêts sur nantissement
Prêts personnels	—	—	—	—	—	0,1	0,4
Acceptations bancaires	2,7	3,7	3,9	3,8	4,1	9,7	4,0
Certificats de Trésorerie et du Fonds des Rentes	5,4	4,1	4,8	4,9	11,2	10,0	10,4
Prêts au jour le jour	0,9	...	0,5	...	1,4	...	1,9
Total ² ...	37,3	40,2	47,0	52,8	66,1	72,8	73,0
Placements définitifs ^{2 3}							
Dette directe de l'Etat	23,4	21,9	21,4	20,6	19,5	19,7	20,9
Dette indirecte de l'Etat et valeurs garanties par l'Etat	17,5	18,6	20,8	21,7	22,8	24,5	27,0
Valeurs du Congo ou garanties par le Congo	0,2	0,1	0,1	0,2	0,2	0,2	0,2
Obligations du Crédit Communal, de provinces, villes et communes	1,5	1,5	1,9	2,3	2,4	2,7	3,3
Obligations de sociétés belges	0,8	0,8	0,7	1,0	0,9	0,8	0,9
Avances à l'Etat résultant du paiement des allocations complémentaires aux prisonniers politiques, et avances à l'Œuvre nationale des invalides de la guerre, divers	0,6	0,7	0,7	0,8	1,0	1,1	1,2
Prêts hypothécaires	5,3	5,9	6,5	7,0	7,6	8,6	10,2
Crédit agricole	4,0	4,4	4,7	5,2	5,6	6,0	6,4
Avances à la Société Nationale du Logement, aux sociétés agréées et aux communes en vue de la construction d'habitations sociales	25,0	24,6	25,8	26,7	27,5	29,0	30,6
Ouvertures de crédit (Industriel, agricole, professionnel et universitaire)	—	—	—	—	—	1,5	6,6
Total ² ...	78,3	78,5	82,6	85,5	87,5	94,1	107,3
Revenus échus sur placements et prorata d'intérêts	3,1	2,8	2,9	3,1	3,3	3,6	4,1
Valeurs échues du portefeuille	—	3,4	3,0	3,9	4,1	5,3	5,8

PASSIF

<i>Exigible :</i>							
Dépôts sur livrets et bons d'épargne ⁴ :							
Particuliers	97,8	102,2	112,0	120,1	131,0	143,9	153,9
Dotations des prisonniers	0,2	0,2	0,2	0,2	0,2	0,2	0,1
Etablissements publics et autres	5,1	5,1	5,5	5,6	6,9	8,4	9,9
Total ...	103,1	107,5	117,7	125,9	138,1	152,5	163,9
Dépôts en comptes courants ⁴	4,7	6,8	5,6	6,0	7,3	8,7	9,4
<i>Non exigible ³ :</i>							
Fonds de dotation, fonds de prévisions diverses, fonds de réserve et provisions	10,6	11,6	11,5	13,7	14,9	16,2	17,5

¹ Cette rubrique comprend principalement les avoirs en caisse, les comptes à la B.N.B. et à l'O.C.P.

² A partir de 1964, la CGER comptabilise ses placements provisoires et définitifs en valeur comptable budgétaire, c'est-à-dire en éliminant les valeurs venues à échéance mais dont l'encaissement, la consolidation ou le renouvellement s'effectue au cours de l'exercice suivant.

³ A partir de 1966, les chiffres du portefeuille-titres ont été majorés à concurrence des amortissements passés au « Fonds de réserve pour dépréciation du portefeuille ». Ces amortissements s'élèvent à 0,9 milliard. Ils ont été ajoutés également au montant du « Non exigible ».

⁴ Y compris les intérêts capitalisés et, en 1965, la répartition d'une partie du fonds de réserve de la CGER.

XIV . 5. — CAISSE GENERALE D'EPARGNE ET DE RETRAITE

5c. — Principales rubriques des bilans des Caisses de Retraite

(milliards de francs)

Source : *Rapports de la CGER.*

	1963 31 décembre	1964 31 décembre	1965 31 décembre	1966 31 décembre	1967 31 décembre	1968 31 décembre	1969 31 décembre
ACTIF							
Placements définitifs ¹ :							
Dette directe de l'Etat	7,2	7,4	7,3	7,6	7,6	7,5	8,1
Dette indirecte de l'Etat et valeurs garanties par l'Etat	13,3	14,5	15,6	16,1	17,3	14,0	13,6
Valeurs garanties par le Congo	0,1	0,1	0,1	0,1	0,1
Obligations du Crédit Communal, de provinces, villes et communes	0,9	1,1	1,1	1,1	1,0	1,0	1,0
Obligations de sociétés belges	0,8	0,7	0,7	0,6	0,6	0,6	0,5
Prêts hypothécaires	0,1	0,1	0,1	0,1	0,1	0,1	0,1
Avances à la Caisse publique de prêts, divers	0,1	0,1	0,1	0,1	0,1	0,2	0,2
Total ...	22,5	24,0	25,0	25,7	26,8	23,4	23,5
PASSIF							
Fonds des Rentes ²	13,7	13,9	13,9	14,0	14,0	14,1	14,0
Réserves mathématiques ³	10,8	11,8	12,8	13,8	14,4	9,8 ⁴	9,8
Total ...	24,5	25,7	26,7	27,8	28,4	23,9	23,8

¹ A partir de 1964, la CGER publie dans son compte rendu annuel la ventilation et le total des placements définitifs à leur valeur comptable budgétaire, c'est-à-dire en éliminant les valeurs venues à échéance mais dont l'encaissement, la consolidation ou le renouvellement s'effectue au cours de l'exercice suivant.

² Le Fonds des Rentes comprend les réserves représentatives des rentes assurées dans le cadre de la « Loi générale ». Ces réserves englobent les réserves mathématiques, de sécurité et de gestion, ainsi que les provisions. Le Fonds des Rentes ne comprend pas les réserves représentatives des rentes constituées en vertu de la loi du 16 mars 1865. Ces réserves figurent aux bilans de la Caisse d'Assurances sur la vie, sous la rubrique « Réserves mathématiques et provisions ».

³ Les réserves mathématiques pures ont été majorées de chargements pour frais de services des rentes, et pour marge de sécurité et frais d'administration.

⁴ En 1968, les réserves de la gestion « Pension des Indépendants » (4,8 milliards de francs) ont été cédées à l'Office National d'Assurances sociales pour Travailleurs Indépendants.

XIV . 5. — CAISSE GENERALE D'EPARGNE ET DE RETRAITE

5d. — Principales rubriques des bilans de la Caisse d'Assurance sur la Vie

(milliards de francs)

Source : *Rapports de la CGER.*

	1963 31 décembre	1964 31 décembre	1965 31 décembre	1966 31 décembre	1967 31 décembre	1968 31 décembre	1969 31 décembre
ACTIF							
Placements définitifs ¹ :							
Dette directe de l'Etat	3,1	2,9	2,7	2,7	2,8	2,7	2,7
Dette indirecte de l'Etat et valeurs garanties par l'Etat	3,8	4,7	5,2	5,8	6,5	7,4	8,2
Obligations du Crédit Communal, de provinces, villes et communes	0,1	0,1	0,1	0,1	0,1	0,1	0,1
Obligations de sociétés belges	0,5	0,4	0,4	0,3	0,3	0,3	0,2
Prêts hypothécaires
Habitations sociales : Avances aux sociétés agréées et à la Société Nationale du Logement	0,2	0,3	0,3	0,3	0,3	0,4	0,4
Total ...	7,7	8,4	8,7	9,2	10,0	10,9	11,6
PASSIF							
Réserves mathématiques et provisions ²	5,7	6,1	6,5	6,6	6,7	7,1	7,6
Fonds de réserve et de répartition	2,2	2,6	2,4	3,1	3,3	3,6	4,0
Total ...	7,9	8,7	8,9	9,7	10,0	10,7	11,6

¹ A partir de 1964, la CGER publie dans son compte rendu annuel la ventilation et le total des placements définitifs à leur valeur comptable budgétaire, c'est-à-dire en éliminant les valeurs venues à échéance mais dont l'encaissement, la consolidation ou le renouvellement s'effectue au cours de l'exercice suivant.

² Y compris les réserves représentatives des rentes constituées en vertu de la loi du 10 mars 1865.

XIV - 6. — CAISSES D'EPARGNE PRIVEES

Principaux moyens d'action et placements

(milliards de francs)

Source : Office Central de la Petite Epargne.

Fin de période	Dépôts		Obligations et bons de caisse	Total des dépôts, obligations et bons de caisse	Credits aux entreprises et particuliers				Portefeuille-titres ¹							
	inférieurs à 2 ans	2 ans et plus			Es-compte, avances et prêts avec caution	Débiteurs hypothécaires	Débiteurs divers	Total des créances sur les entreprises et particuliers	Dette directe et indirecte de l'Etat ²	Pouvoirs subordonnés	Organismes de la sécurité sociale	Parastatiques de crédit	Parastatiques d'exploitation	Sociétés privées et divers	Etranger	Total du portefeuille-titres
1963	31,4	9,9	6,1	47,4	3,6	26,4	0,5	30,5	10,7	1,0	0,1	6,2	2,1	0,4	0,1	20,6
1964 ³	35,1	11,6	10,3	57,0	4,7	35,0	0,4	40,1	11,6	1,0	0,1	6,2	2,0	0,4	0,1	21,4
1965	40,7	13,8	11,1	65,6	5,4	40,8	0,6	46,8	12,8	1,1	0,1	6,6	2,5	0,7	0,1	23,9
1966	46,3	16,7	12,5	75,5	6,5	47,3	0,8	54,6	13,8	1,4	0,1	7,2	3,0	0,8	0,1	26,4
1967 ⁴	51,8	17,3	20,1	89,2	8,0	54,5	0,7	63,2	14,9	2,0	...	9,4	3,3	0,8	0,1	30,5
1968	59,1	19,0	24,3	102,4	8,7	59,2	0,5	68,4	18,0	3,1	0,1	12,5	3,4	1,0	0,1	38,2
1969	65,6	20,7	29,4	115,7	8,3	68,7	0,4	77,4	18,2	3,7	0,1	12,9	3,5	1,9	0,2	40,5
1970	72,8	22,7	35,7	131,2	9,1	76,6	0,6	86,3	20,9	4,3	0,1	15,3	4,3	2,9	0,3	48,1
1969 Septembre	63,5	20,4	27,7	111,6	10,0	65,1	0,7	75,8	18,2	3,6	0,1	12,5	3,4	1,5	0,2	39,5
1969 Décembre	65,6	20,7	29,4	115,7	8,3	69,1	0,4	77,8	18,2	3,7	0,1	12,9	3,5	1,9	0,2	40,5
1970 Mars	66,5	21,3	31,6	119,4	8,9	70,7	0,5	80,1	18,6	4,2	0,1	13,9	3,5	2,2	0,2	42,7
1970 Mai	67,5	21,6	32,6	121,7												
1970 Juin	68,1	21,7	33,1	122,9	9,5	72,5	0,5	82,5	19,9	4,1	0,1	14,2	3,9	2,3	0,2	44,7
1970 Juillet	68,8	21,8	33,7	124,3												
1970 Août	69,4	22,0	34,1	125,5												
1970 Septembre	69,9	22,1	34,4	126,4	10,4	74,1	0,7	85,2	20,7	4,0	0,1	14,7	4,0	2,6	0,3	46,4
1970 Octobre	70,2	22,3	34,6	127,1												
1970 Novembre	70,2	22,4	35,1	127,5												
1970 Décembre	72,8	22,7	35,7	131,2	9,1	76,6	0,6	86,3	20,9	4,3	0,1	15,3	4,3	2,9	0,3	48,1
1971 Janvier	72,9	23,0	36,7	132,6												
1971 Février	73,8	23,4	37,8	135,0												
1971 Mars	74,6	23,6	38,2	136,4	9,6	77,8	0,5	87,9	21,6	5,1	0,1	17,4	4,0	3,3	0,3	51,8
1971 Avril	75,2	23,7	38,6	137,5												

¹ Non compris les actions et les participations.

² Y compris des certificats émis par l'Etat et le Fonds des Rentes.

³ De 1963 à 1964, les postes « Obligations et bons de caisse » et « Débiteurs hypothécaires » sont gonflés respectivement de 8,7 milliards et de 4 milliards, du fait de la prise en considération dans la statistique de sociétés nouvellement agréées entre ces dates.

⁴ A partir de juin 1967, nouvelle série comprenant des dépôts visés par les nouvelles dispositions légales régissant les caisses d'épargne privées. A partir de cette même date les « Bons et certificats d'épargne » figurent dans la colonne « Obligations et bons de caisse » et non plus dans les colonnes des « Dépôts ».

XIV - 7. — SOCIETE NATIONALE DE CREDIT A L'INDUSTRIE

Principales rubriques des bilans

(milliards de francs)

Source : Rapports de la S.N.C.I.

Fin de période	1965	1966	1967	1968	1969	1970
ACTIF						
Encours des crédits :						
Crédits d'investissement à long et moyen terme :						
1° garantis par l'Etat	12,6	16,5	22,2	24,2	26,7	28,4
2° garantis par banques et organismes financiers	11,1	13,6	14,6	18,0	23,4	29,2
3° dont le risque est à charge de l'Institution	25,5	31,4	34,9	41,5	44,8	49,1
Crédits de restauration (dommages de guerre et inondations)	1,2	1,2	1,1	1,0	0,9	1,0
Crédits de warrantages (charbonnages) garantis par l'Etat	0,3	0,5	0,3	0,1	...	—
Crédits commerciaux	1,0	0,9	0,9	1,3	1,8	1,5
Crédits d'exportation payables à moyen et à long terme	1,5	1,5	2,1	2,1	2,7	3,8
Crédits gérés pour compte de l'Etat ¹	3,1	3,3	4,0	5,0	5,7	5,9
Placements divers à court terme	11,3	6,4	8,0	9,2	13,9	18,7
PASSIF						
Obligations	45,6	49,7	57,4	65,6	75,6	87,1
Bons de caisse	9,3	9,0	9,1	12,1	15,3	19,2
Dépôts et emprunts divers (notamment en monnaies étrangères)	5,9	8,0	8,8	9,3	11,7	13,0
Etat belge :						
Fonds d'Aide Marshall	1,3	1,3	1,3	1,3	1,2	1,2
Fonds de l'Armement et des Constructions Maritimes	1,7	2,0	2,5	3,3	3,6	4,0

¹ Il s'agit de crédits d'aide aux entreprises en difficulté, de crédits financés principalement par le Fonds d'Aide Marshall et le Fonds de l'Armement et des Constructions maritimes, et subsidiairement par le Fonds d'Aide à l'Industrie charbonnière et le Fonds d'Aide aux ex-Colons belges rentrés d'Afrique.

XIV - 8. — CREDIT COMMUNAL DE BELGIQUE

(millions de francs)

Source : Crédit Communal de Belgique.

Période	Financement des dépenses d'investissement des pouvoirs régionaux et locaux et des organismes des secteurs provincial et communal									Opérations en comptes courants des pouvoirs régionaux et locaux et des organismes des secteurs provincial et communal (dépenses ordinaires)				
	Comptes « Subsidés et Fonds d'Emprunts »									Dette à court, moyen et long terme envers le Crédit Communal de Belgique (à fin de période)	Engagements de crédits du Crédit Communal de Belgique	Moyenne des soldes globaux journaliers		Total des paiements effectués par le débit de ces comptes
	Solde disponible au début de la période	Versements			Prélèvements			Solde disponible à la fin de la période	créditeurs			débiteurs		
		Fonds d'emprunts mis à la disposition des emprunteurs		Subventions versées en capital par l'Etat et les Provinces et autres recettes	Total	Pour remboursements d'emprunts	Pour paiement de dépenses extra-ordinaires						Total	
(1)	Emprunts dont les charges sont supportées par les emprunteurs	Emprunts dont les charges sont remboursées aux emprunteurs par l'Etat	(3)	(4)	(2) + (3) + (4) = (5)	(6)	(7)	(6) + (7) = (8)	(1) + (5) - (8) = (9)	(10)	(11)	(12)	(13)	(14)
1961	2.590	6.182	1.262	1.858	9.302	1.011	7.427	8.438	3.454	46.849	5.231	1.504	1.519	21.917
1962	3.453	6.526	1.365	1.320	9.211	363	8.421	8.784	3.880	52.178	7.337	1.350	2.288	24.877
1963	3.880	7.481	1.517	1.351	10.349	241	9.572	9.813	4.416	58.516	6.827	1.589	3.214	26.304
1964	4.416	8.768	2.138	1.397	12.303	269	12.100	12.369	4.350	66.677	4.992	1.752	2.725	31.794
1965	4.350	6.859	1.943	1.568	10.370	345	10.488	10.833	3.887	72.551	4.373	1.647	4.271	35.471
1966	3.887	8.025	1.925	1.692	11.642	304	10.798	11.102	4.427	78.755	5.433	1.814	4.907	42.639
1967	4.427	10.146	2.357	2.027	14.530	350	12.804	13.154	5.803	87.089	8.925	2.400	4.511	53.991
1968	5.803	13.060	2.704	3.043	18.807	412	16.624	17.036	7.574	98.448	10.236	3.496	4.034	63.533
1969	7.574	15.951	2.961	5.002	23.914	836	21.901	22.737	8.751	111.650	9.993	3.998	5.531	80.753
1970	8.751	19.786	3.048	4.010	26.844	490	25.221	25.711	9.884	127.186	10.321	4.693	6.536	99.713
1968 1 ^{er} trimestre	5.803	2.449	681	696	3.826	97	3.617	3.714	5.915	88.988	9.880	3.031	3.858	17.245
2 ^e trimestre	5.915	3.226	555	957	4.738	82	3.662	3.744	6.909	91.810	10.749	3.395	3.892	15.243
3 ^e trimestre	6.909	3.408	745	718	4.871	118	3.961	4.079	7.701	95.004	11.036	3.383	4.462	14.698
4 ^e trimestre	7.701	3.977	723	672	5.372	115	5.384	5.499	7.574	98.448	10.236	4.177	3.924	16.347
1969 1 ^{er} trimestre	7.574	3.933	733	2.025	6.691	182	6.042	6.224	8.041	103.402	11.342	3.352	4.723	20.087
2 ^e trimestre	8.041	4.424	530	1.025	5.979	198	5.028	5.226	8.794	105.415	10.138	3.649	5.928	15.388
3 ^e trimestre	8.794	3.619	884	929	5.432	241	4.719	4.960	9.266	108.768	9.444	4.013	6.427	17.411
4 ^e trimestre	9.266	3.975	814	1.023	5.812	215	6.112	6.327	8.751	111.650	9.993	4.978	5.046	27.867
1970 1 ^{er} trimestre	8.751	4.404	847	1.024	6.275	167	5.751	5.918	9.108	114.930	11.791	5.312	5.299	29.185
2 ^e trimestre	9.108	4.708	564	903	6.175	120	5.021	5.141	10.142	119.334	12.625	4.700	6.420	17.257
3 ^e trimestre	10.142	5.495	903	982	7.380	103	6.533	6.636	10.886	123.216	11.504	4.300	7.269	20.710
4 ^e trimestre	10.886	5.179	734	1.101	7.014	100	7.916	8.016	9.884	127.186	10.321	4.460	7.157	32.561
1971 1 ^{er} trimestre	9.884	4.259	987	1.314	6.560	90	6.919	7.009	9.435	128.731	10.933	5.775	6.224	34.967
2 ^e trimestre	9.435	4.401	573	1.126	6.100	110	5.455	5.565	9.970	133.422	14.008	5.240	7.170	21.737

XIV - 9. — COMPAGNIES D'ASSURANCES SUR LA VIE

Principales rubriques des bilans

(milliards de francs)

Source : Ministère des Affaires Economiques, Service des Assurances.

	1965	1966	1967	1968	1969	1965	1966	1967	1968	1969
	Sociétés belges					Sociétés étrangères				
ACTIF										
Immeubles	4,2	5,1	6,2	7,2	8,3	2,4	2,5	2,6	2,7	2,9
Prêts hypothécaires	15,4	16,7	18,2	19,2	21,1	4,4	4,8	5,2	5,6	6,2
Prêts sur police	1,6	1,9	2,1	2,2	2,5	0,6	0,6	0,6	0,6	0,7
Valeurs mobilières :										
Fonds publics belges	6,6	7,4	7,7	8,4	8,2	3,9	4,3	4,7	5,0	5,0
Valeurs étrangères	2,0	2,2	2,2	3,0	3,3	0,4	0,4	0,6	0,7	0,8
Valeurs congolaises	0,1	0,1
Titres des organismes parastataux de crédit	6,0	6,3	6,9	8,1	8,2	1,1	1,1	1,4	1,5	1,5
Titres des autres organismes parastataux	1,9	2,2	2,6	2,5	2,5	0,9	1,0	1,0	1,0	1,1
Titres des provinces et communes	1,5	1,6	1,9	2,3	1,9	0,4	0,4	0,4	0,5	0,4
Obligations de sociétés belges	10,8	11,4	11,9	12,0	13,1	0,7	0,8	0,9	0,9	1,2
Actions de sociétés belges ...	3,2	3,3	3,5	4,0	4,2	0,8	0,7	0,7	0,8	0,9
Total des valeurs mobilières ...	32,1	34,5	36,7	40,3	41,4	8,2	8,7	9,7	10,4	10,9

PASSIF

Cautionnements déposés	0,4	0,5	0,5	0,6	0,6	0,1	0,2	0,2	0,2	0,2
Réserves mathématiques ¹	54,1	59,2	64,1	69,2	74,2	15,4	16,5	17,7	19,1	20,4

¹ Ces réserves comprennent également les réserves pour sinistres à régler, la réserve technique de participation et la réserve de garantie.

XIV - 10. — INSCRIPTIONS HYPOTHECAIRES

Source : *Moniteur belge*.

Moyennes mensuelles	Milliards de francs ¹
1964	3,93
1965	3,89
1966	4,51
1967	4,91
1968	5,09
1969	5,91
1970	4,92
1969 1 ^{er} trimestre .	5,32
2 ^e trimestre .	6,00
3 ^e trimestre .	6,33
4 ^e trimestre .	6,01
1970 1 ^{er} trimestre .	4,64
2 ^e trimestre .	4,99
3 ^e trimestre .	4,93
4 ^e trimestre .	5,10
1971 1 ^{er} trimestre .	5,30

¹ Montants estimés d'après les droits d'inscription perçus. Y compris les renouvellements au bout de quinze ans qui se montent à environ 1 ½ p.c. du total mais non compris les hypothèques légales.

Références bibliographiques : *Moniteur belge* : a) Rapports du Fonds des Rentes sur les opérations de l'année; b) Ministère des Communications : chèques postaux; c) Ministère des Finances : Situation des opérations en matière d'impôts. Droits d'hypothèque. — *Comptes rendus des opérations et de la situation de la CGER de Belgique*. — *Annuaire statistique de la Belgique*. — *Bulletin de Statistique de l'I.N.S.* — *Economie belge en 1969*. — *Rapports annuels de la S.N.C.I., de l'O.C.P.E. et du Crédit Communal de Belgique*.

XV. — PRINCIPALES MODALITES D'EPARGNE DES PARTICULIERS ET DES ENTREPRISES DISPONIBLES A L'INTERIEUR DU PAYS

(milliards de francs)

Source : Caisse Générale d'Epargne et de Retraite.

Modalités d'épargne	1957	1958	1959	1960	1961	1962	1963	1964	1965	1966	1967 p
I. Particuliers :											
A. Thésaurisation ¹ :	p.m.	p.m.	p.m.	p.m.	p.m.	p.m.	p.m.	p.m.	p.m.	p.m.	p.m.
B. Epargne-dépôts ² :											
Caisse d'épargne	5,5	9,1	9,9	6,2	9,0	13,9	12,1	9,6	17,3	16,1	21,4
Banques	1,1	3,8	4,8	4,0	10,4	5,5	8,7	6,7	15,1	13,1	19,7
Institutions paracatatives de crédit	—	1,2	0,8	0,8	1,3	0,9	1,5	2,7	3,7	2,6	1,0
Mutualités	—	0,1	0,1	0,2	0,2	0,2	0,2	0,3	0,3	0,2	0,2
Total ...	6,6	14,2	15,6	11,2	20,9	20,5	22,5	19,3	36,4	32,0	42,3
Doubles emplois ³ ...	- 0,7	- 3,3	- 1,3	- 3,2	- 8,4	- 2,0	—	- 1,6	- 10,2	- 7,4	- 8,0
Total net ...	5,9	10,9	14,3	8,0	12,5	18,5	22,5	17,7	26,2	24,6	34,3
C. Epargne-réserves ^{2 4} :											
Organismes de pensions	1,3	1,5	1,2	1,4	0,7	1,0	0,9	1,3	1,3	1,7	1,4
Organismes d'assurance-accidents du travail ..	1,0	1,0	0,8	0,5	1,1	0,9	1,1	1,4	1,4	1,4	1,5
Caisses de vacances annuelles	0,5	- 0,4	1,4	0,2	0,3	—	0,2	1,0	0,6	0,7	0,3
Organismes d'assurance-vie	3,5	3,9	5,4	5,6	4,9	4,6	4,5	6,3	5,4	6,9	6,4
Organismes d'assurances de la responsabilité civile, capitalisation, épargne immobilière et assurances diverses	0,7	0,7	0,7	0,8	1,0	1,0	1,2	0,8	2,0	1,7	1,9
Total ...	7,0	6,7	9,5	8,5	8,0	7,5	7,9	10,8	10,7	12,4	11,5
D. Epargne hypothécaire et immobilière :											
Remboursement par particuliers sur emprunts hypothécaires	7,3	7,4	8,5	9,2	10,3	12,4	12,9	12,8	14,4	14,7	16,1
Constructions d'habitations (Investissement net des particuliers)	1,8	1,5	2,8	3,7	4,4	5,4	4,5	11,2	18,4	7,6	11,8
Total ...	9,1	8,9	11,3	12,9	14,7	17,8	17,4	24,0	32,8	22,3	27,9
E. Emissions de capitaux :											
Nouveaux placements du public	14,5	18,4	18,0	18,9	13,6	15,9	9,0	21,8	19,6	26,6	35,8
F. Mutations de créances et de dettes diverses des particuliers	- 1,0	+ 0,3	- 0,5	- 1,5	- 0,9	- 0,8	- 1,9	- 1,8	- 1,9	- 1,4	- 2,0
Epargne nette totale ...	35,5	45,2	52,6	46,8	47,9	58,9	54,9	72,5	87,4	84,5	107,5
Amortissements sur habitations ...	7,1	7,6	7,6	7,8	8,1	8,8	9,6	10,6	11,8	12,6	13,8
Epargne brute totale ...	42,6	52,8	60,2	54,6	56,0	67,7	64,5	83,1	99,2	97,1	121,3
II. Entreprises :											
A. Entreprises privées :											
Epargne nette	8,2	3,8	9,6	10,1	11,0	9,2	15,8	16,1	15,3	11,6	13,0
Amortissements	28,7	29,7	31,1	34,3	35,7	38,7	41,7	47,1	47,7	52,4	60,6
Epargne brute ...	36,9	33,5	40,7	44,4	46,7	47,9	57,5	63,2	63,0	64,0	73,6
B. Entreprises publiques autonomes :											
Epargne nette	0,8	1,0	1,3	1,7	1,5	1,3	1,7	1,7	0,5	1,8	1,8
Amortissements	2,7	2,3	2,0	2,2	2,2	2,7	3,1	3,3	3,8	4,7	4,5
Epargne brute ...	3,5	3,3	3,3	3,9	3,7	4,0	4,8	5,0	4,3	6,5	6,3
Total général particuliers et entreprises ...											
Epargne nette ...	44,5	50,0	63,5	58,6	60,4	69,4	72,4	90,3	103,2	97,9	122,3
Epargne brute ...	83,0	89,6	104,2	102,9	106,4	119,6	126,8	151,3	166,5	167,6	201,2

¹ Les montants ne sont pas mentionnés car, au stade actuel des recherches, le montant absolu de l'avoir liquide des particuliers seuls n'a pu être établi avec suffisamment d'exactitude.

² Accroissement de l'année.

³ Accroissement ou diminution de l'avoir de diverses institutions et entreprises dont les réserves propres ou exigibles sont recensées comme une épargne dans une des autres rubriques du tableau, des pouvoirs publics et en provenance de l'étranger.

⁴ A l'exclusion des accroissements de réserves du secteur de la Sécurité sociale considérés comme une épargne des pouvoirs publics.

XVI. — EMISSIONS ET DETTES DU SECTEUR PUBLIC

1 — EMISSIONS EN FRANCS BELGES A LONG ET MOYEN TERME ¹

(milliards de francs)

Emetteurs		Titres accessibles à tout placeur ²					Titres non accessibles à tout placeur ⁴			Total émissions nettes à long et moyen terme (plus d'un an) ¹	
		Emissions par grosses tranches			Emissions nettes au robinet	Emissions nettes totales	Emissions brutes	Amortissements	Emissions nettes		
		Emissions brutes	Amortissements ³	Emissions nettes							
(1)	(2)	(3) = (1) - (2)	(4)	(5) = (3) + (4)	(6)	(7)	(8) = (6) - (7)	(9) = (5) + (8)			
1. Etat (dette directe uniquement) ...	1964	30,1	22,2	7,9	—	7,9	2,0	2,0	...	7,9	
	1965	29,8	13,3	16,5	—	16,5	3,0	2,3	0,7	17,2	
	1966	31,3	19,4	11,9	—	11,9	1,3	0,2	1,1	13,0	
	1967	37,8	26,3	11,5	—	11,5	3,0	2,3	0,7	12,2	
	1968	40,9	22,9	18,0	—	18,0	1,6	1,0	0,6	18,6	
	1969	56,6	43,6	13,0	—	13,0	8,3	3,8	4,5	17,5	
2. Fonds autonomes et organismes de sécurité sociale	1964	5,4	1,1	4,3	—	4,3	7,0 ⁵	3,5 ⁵	3,5	7,8	
	1965	5,5	4,8	0,7	—	0,7	3,8	1,7	2,1	2,8	
	1966	0,4	2,1	- 1,7	—	- 1,7	4,0	1,9	2,1	0,4	
	1967	12,3	2,6	9,7	—	9,7	4,7	2,2	2,5	12,2	
	1968	8,3	1,3	7,0	—	7,0	5,5	3,3 ⁶	2,2	9,2	
	1969	9,5	4,3	5,2	—	5,2	8,7	3,3	5,4	10,6	
3. Intermédiaires financiers publics (y compris CGER)	1964	...	0,3	- 0,3	1,3	1,0	3,3	1,3	2,0	3,0	
	1965	2,5	0,1	2,4	4,7	7,1	3,7	1,5	2,2	9,3	
	1966	1,1	0,4	0,7	4,0	4,7	4,9	2,0	2,9	7,6	
	1967	2,9	0,2	2,7	6,8	9,5	5,5	2,5	3,0	12,5	
	1968	0,5	0,4	0,1	12,7	12,8	6,3	2,4	3,9	16,7	
	1969	2,0	1,3	0,7	8,1	8,8	3,8	1,7	2,1	10,9	
4. Pouvoirs subordonnés, Intercom. E3 et E5 et Crédit Communal	1964	1,5	0,8	0,7	4,4	5,1	5,1	
	1965	6,4	1,6	4,8	4,1	8,9	0,1	...	0,1	9,0	
	1966	9,1	3,2	5,9	5,8	11,7	0,4	0,2	0,2	11,9	
	1967	5,3	2,2	3,1	9,0	12,1	0,8	0,1	0,7	12,8	
	1968	9,0	2,3	6,7	9,2	15,9	0,3	0,7	- 0,4	15,5	
	1969	9,2	2,7	6,5	9,8	16,3	16,3	
5. Organismes paraétatiques d'exploitation	1964	1,4	1,9	- 0,5	—	- 0,5	0,9	0,5	0,4	- 0,1	
	1965	2,0	2,7	- 0,7	—	- 0,7	2,2	0,8	1,4	0,7	
	1966	4,5	3,3	1,2	—	1,2	2,8	0,8	2,0	3,2	
	1967	6,8	4,2	2,6	—	2,6	1,8	1,4	0,4	3,0	
	1968	7,3	2,6	4,7	—	4,7	1,9	1,6	0,3	5,0	
	1969	6,0	4,6	1,4	—	1,4	2,4	1,0	1,4	2,8	
Total 1 à 5 : Total des émissions en francs belges du secteur public belge		1964	38,4	26,3	12,1	5,7	17,8	13,2	7,3	5,9	23,7
	1965	46,2	22,5	23,7	8,8	32,5	12,8	6,3	6,5	39,0	
	1966	46,4	28,4	18,0	9,8	27,8	13,4	5,1	8,3	36,1	
	1967	65,1	35,5	29,6	15,8	45,4	15,8	8,5	7,3	52,7	
	1968	66,0	29,5	36,5	21,9	58,4	15,6	9,0	6,6	65,0	
	1969	83,3	56,5	26,8	17,9	44,7	23,2	9,8	13,4	58,1	

¹ Les émissions par grosses tranches, dont la période de souscription chevauche deux années, sont réparties entre les deux années selon les montants effectivement souscrits au cours de chacune d'elles.

Jusqu'en 1965, les émissions au robinet de bons de caisse à court terme (un an au plus) des intermédiaires financiers publics et du Crédit Communal de Belgique sont comprises dans les montants des émissions nettes au robinet, faute d'avoir pu être isolées. A partir de 1966, les chiffres de la colonne (4) ne comprennent plus que les émissions nettes à long et moyen terme (à plus d'un an); le montant des émissions nettes à un an au plus des années 1966, 1967, 1968 et 1969 qui s'élevaient respectivement à « Intermédiaires financiers publics » : néant, - 0,3 milliard, 2,2 milliards et - 2,3 milliards; « Pouvoirs subordonnés et Crédit Communal » 0,6 milliard, 1,6 milliard, 1,2 milliard et 2,4 milliards ne figure donc plus dans le présent tableau.

Four mémoire : Mouvement net de la dette à court terme en FB de l'Etat en 1964 : 2,5; en 1965 : 7,4; en 1966 : 4,5; en 1967 : - 5,6; en 1968 : 16,9; en 1969 : - 0,4 milliard.

² Sont considérés comme titres accessibles à tout placeur, ceux qui sont émis par souscription publique, ceux qui sont cotés en Bourse ou dont l'admission à la Cote officielle est prévue, ceux faisant habituellement

l'objet de négociations hors-bourse, ainsi que les obligations et bons de caisse émis au robinet par le Crédit Communal de Belgique, la Société Nationale de Crédit à l'Industrie, l'Institut National de Crédit Agricole, l'Office Central de Crédit Hypothécaire, la Caisse Nationale de Crédit Professionnel de même que les bons d'épargne émis par la Caisse Générale d'Epargne et de Retraite.

³ Les titres rachetés en bourse par la Caisse d'Amortissement de la Dette publique sont recensés à la colonne (2) « Amortissements » non au moment de ces rachats, mais au moment où il est procédé à leur annulation.

⁴ Par grosses tranches en principe, mais y compris les émissions continues des organismes paraétatiques de logement.

⁵ Les chiffres relatifs au Fonds de Dotation des Pensions de la Guerre comprennent en émissions brutes 2,8 milliards de consolidation (intérêts et amortissements non remboursés à leur échéance) et 1,6 milliard en remboursements ayant trait aux années 1961 à 1963.

⁶ Non compris 3,8 milliards de titres de l'Office National des Pensions pour Travailleurs Indépendants annulés à la suite de la cession par la CGER de la gestion « Pension des Indépendants » à l'Office National d'Assurances Sociales pour Travailleurs Indépendants.

XVI - 2. — PRINCIPALES EMISSIONS A LONG ET MOYEN TERME DU SECTEUR PUBLIC *

Emprunts en francs belges

Date d'ouverture de la souscription		Emetteurs	Taux nominal d'intérêt	Cours d'émission p.c.	Durée	Montant émis 1 (millions de francs)	Rendement moyen à l'émission 2 3	Rendement pour le porteur 3		
Mois	Jour							à l'échéance intercalaire	à l'échéance finale	
1969	Janvier	9	Intercom. Autor. E3 1969-1981	6,75	98,50	12 ans	5.000	7,00	—	6,99
	Février	17	Etat belge 1969-1975-1982	6,50 — 6,75 ⁴	99,00	6 ou 13 ans	5.650	6,78	6,71	6,88
	Février	17	Etat belge 1969-1980	6,75	98,50	11 ans 6 m. 22 jours	11.600	6,97	—	6,93
	Mars	20	S.N.C.B. 1969-1977-1984	6,75	99,25	8 ou 15 ans	3.500	6,99	6,88	7,07
	Avril	28	Fonds des Routes 1969-1981	7,00	98,50	12 ans	9.200	7,25	—	7,19
	Juin	16	Etat belge 1969-1975-1981	7,00 — 7,25 ⁴	99,00	6 ou 12 ans	9.450	7,28	7,21	7,34
	Juin	16	Etat belge 1969-1987	7,50	99,50	18 ans	5.550	7,57	—	7,55
	Septembre	1	Intercom. Autor. E5 1969-1984 ⁵	5,00	100,00	15 ans	2.000	7,61	—	—
	Septembre	9	C.N.C.P. 1969-1975	7,10	99,00	6 ans	500	—	—	7,45
	Octobre	13	Etat belge 1969-1975-1981 ⁶	8,00 — 8,25 ⁴	99,50	5 a. 6 m. ou 11 a. 6 m.	24.345	8,39	8,13	8,51
	Novembre	24	R.T.T. 1969-1981	8,25	99,00	12 ans	3.500	8,44	—	8,44
	Décembre	10	Ville de Liège 1969-1983	8,25	98,50	14 ans	1.000	8,64	—	8,64
	Décembre	10	Ville d'Anvers 1969-1983	8,25	98,50	14 ans	2.000	8,64	—	8,64
	Décembre	15	S.N.C.I. 1969-1980	8,25	99,00	11 ans	1.500	8,45	—	8,45
						84.795				
1970	Janvier	7	C.N.C.P. 1970-1978	8,25	99,00	8 ans	500	—	—	8,43
	Janvier	14	Etat belge 1970-1980	8,25	99,50	10 ans	5.250	8,42	—	8,46
	Janvier	14	Etat belge 1970-1975-1981	8,00 — 8,25 ⁴	99,50	5 a. 3 m. ou 11 a. 3 m.	9.800	8,37	8,10	8,50
	Mars	2	Intercom. Autor. E3 1970-1978	8,25	99,50	8 ans	5.000	8,50	—	8,52
	Mars	2	Intercom. Autor. E5 1970-1978	8,25	99,50	8 ans	3.000	8,50	—	8,52
	Avril	13	Etat belge 1970-1976	8,00	99,25	6 ans	6.950	8,18	—	8,16
	Avril	13	Etat belge 1970-1980, 2 ^e a.	8,25	99,50	9 ans 9 mois	8.250	8,44	—	8,48
	Mai	19	S.N.C.B. 1970-76-82	8,00 — 8,25 ⁴	99,00	6 ou 12 ans	3.500	8,46	8,29	8,54
	Juin	18	Fonds des Routes 1970-76-83	8,00 — 8,25 ⁴	99,00	6 ou 13 ans	10.250	8,37	8,22	8,50
	Septembre	14	Etat belge 1970-1983	8,50	99,00	13 ans	10.160	8,69	—	8,72
	Septembre	14	Etat belge 1970-1976-1982	8,25 — 8,50 ⁴	99,00	6 ou 12 ans	15.540	8,55	8,47	8,63
	Octobre	5	C.N.C.P. 1970-1976	8,25	99,00	6 ans	500	—	—	8,47
	Octobre	12	S.N.C.I. 1970-1977-1983	8,25 — 8,50 ⁴	99,00	7 ou 13 ans	2.000	8,57	8,45	8,60
	Octobre	26	Soc. Nat. Logement 1970-1980	8,50	99,00	10 ans	2.500	8,68	—	8,65
	Novembre	16	R.T.T. 1970-1984	8,50	99,00	14 ans	5.000	8,68	—	8,70
	Décembre	7	Ville de Liège 1970-78-84	8,25 — 8,50 ⁴	98,60	8 ou 14 ans	1.000	8,54	8,50	8,62
	Décembre	7	Ville d'Anvers 1970-78-84	8,25 — 8,50 ⁴	98,60	8 ou 14 ans	2.000	8,54	8,50	8,62
						91.200				
1971	Janvier	14	Etat belge 1971-1984	8,50	100,00	13 ans	13.500	8,50	—	8,50
	Janvier	14	Etat belge 1971-1977-1983	8,25 — 8,50 ⁴	100,00	6 ou 12 ans	19.500	8,31	8,25	8,34
	Février	17	S.N.C.I. 1971-1979	8,00	100,00	8 ans	5.000	8,00	—	8,00
	Février	22	Ville de Gand 1971-1981	8,00	99,50	10 ans	1.000	8,09	—	8,07
	Mars	8	Intercom. Autor. E3 1971-1983	7,75	99,50	12 ans	6.000	7,82	—	7,82
	Mars	29	S.N.C.B. 1971-1985	7,75	99,50	14 ans	3.500	7,83	—	7,81
	Mai	10	Etat belge 1971-1978-1986	7,50 — 7,75	99,50	7 ou 15 ans	21.500	7,64	7,59	7,66
	Mai	10	Etat belge 1971-1986	7,75	99,75	15 ans	13.000	7,79	—	7,78
	Juin	21	Intercom. Autor. E5 1971-1983	7,75	99,50	12 ans	6.000	7,82	—	7,82

¹ Les totaux annuels peuvent différer des chiffres repris à la colonne (1) du tableau précédent (émissions brutes par grosses tranches) parce qu'ils comprennent les émissions pour leur montant nominal, même si une partie seulement de l'emprunt a été effectivement couverte et parce qu'ils ne comprennent pas les obligations émises par la C.A.D.G. et la Fondation nationale pour le financement de la recherche scientifique.

² Le taux du rendement moyen est celui qui, appliqué au calcul de la valeur actuelle de l'ensemble des termes d'annuités (remboursement, intérêts, lots et primes éven-

tuels) encore à recevoir, égale cette valeur actuelle au prix du capital en vie, évalué au cours d'émission.

³ Rendements calculés avant retenues fiscales à la source.

⁴ Intérêts : le premier taux indiqué est celui qui est appliqué jusqu'à l'échéance intercalaire, le second est celui qui est appliqué à partir de celle-ci.

⁵ Emprunt à lots.

⁶ Y compris 1.505 millions de souscriptions reçues du 1^{er} au 10 décembre en échange de titres de l'emprunt de l'Etat 1964-69-75.

XVI - 3. — DETTES DE L'ETAT

XVI - 3a. — Situation officielle

(milliards de francs)

Source : Ministère des Finances.

Fin de période	Dettes directes									Dettes indirectes	Dettes totales (à l'excl. de la dette reprise du Congo)	Dettes reprises du Congo	Dettes totales (y compris la dette reprise du Congo)
	en francs belges					en monnaies étrangères			Total de la dette directe				
	consolidée	à moyen terme	à court terme	Avoirs libres des particuliers en C.C.P.	totale	consolidée	à moyen et court terme	totale					
	(1)	(2)	(3)	(4)	(5) = (1)+(4)	(6)	(7)	(8) = (6)+(7)	(9) = (5)+(8)				
1963	261,6	13,7	55,1	39,8	370,2	18,4	28,1	46,5	416,7	29,3	446,0		
1964	276,9	6,3	51,2	46,2	380,6	17,2	31,0	48,2	428,8	33,3	462,1		
1965	293,6	6,8	58,6	46,3	405,3	15,6	29,8	45,4	450,7	33,9	484,6	4,4	489,0
1966	305,6	7,8	59,9	49,4	422,7	14,3	35,5	49,8	472,5	31,0	503,5	3,9	507,4
1967	317,1	8,5	57,8	45,9	429,3	12,9	42,5	55,4	484,7	40,7	525,4	3,5	528,9
1968	335,0	9,1	66,2	54,5	464,8	11,5	43,4	54,9	519,7	47,6	567,3	3,0	570,3
1969	347,7	13,9	67,3	52,9	481,8	11,2	49,9	61,1	542,9	52,9	595,8	2,6	598,4
1970	359,6	12,5	78,1	57,3	507,5	9,9	40,4	50,3	557,8	61,7	619,5	2,2	621,7
1970 Mai	359,8	13,4	73,7	48,5	495,4	10,6	46,7	57,3	552,7	52,4	605,1	2,5	607,6
1970 Juin	354,4	12,2	77,7	49,9	494,2	10,4	46,5	56,9	551,1	56,1	607,2	2,4	609,6
1970 Juillet	348,9	11,2	64,6	50,8	475,5	10,3	46,5	56,8	532,3	62,6	594,9	2,4	597,3
1970 Août	347,5	11,2	71,5	47,4	477,6	10,2	46,4	56,6	534,2	62,4	596,6	2,4	599,0
1970 Septembre	353,1	11,1	72,2	46,6	483,0	10,1	46,4	56,5	539,5	62,1	601,6	2,3	603,9
1970 Octobre	365,4	11,9	57,0	52,4	486,7	10,0	44,0	54,0	540,7	62,1	602,8	2,3	605,1
1970 Novembre	361,4	12,2	69,0	48,6	491,2	10,0	42,5	52,5	543,7	61,9	605,6	2,2	607,8
1970 Décembre	359,6	12,5	78,1	57,3	507,5	9,9	40,4	50,3	557,8	61,7	619,5	2,2	621,7
1971 Janvier	375,4	12,5	67,1	56,6	511,6	9,8	39,1	48,9	560,5	60,1	620,6	2,2	622,8
1971 Février	378,4	13,8	73,0	51,6	516,8	9,8	34,5	44,3	561,1	59,9	621,0	2,1	623,1
1971 Mars	377,0	14,0	86,8	50,3	528,1	9,7	31,3	41,0	569,1	59,7	628,8	2,1	630,9
1971 Avril	375,3	14,5	88,8	58,4	537,0	9,5	27,8	37,3	574,3	58,4	632,7	2,0	634,7
1971 Mai	397,2	14,9	84,7	52,3	549,1	9,5	25,5	35,0	584,1	58,2	642,3	2,0	644,3

1 Y compris l'Emprunt de l'Assainissement Monétaire.

2 Non compris la dette intergouvernementale résultant de la guerre 1914-1918.

3 Voir : *Moniteur belge* - 27-5-1965 - Convention du 6 février 1965.

XVI - 3b. — Variations de la dette publique ayant donné lieu à des mouvements de fonds

(milliards de francs)

Période	Dettes totales (à l'excl. de la dette reprise du Congo)	Dettes reprises du Congo	Dettes totales	Variations comptables à éliminer				Doubles emplois à éliminer	Variations de la dette publique ayant donné lieu à des mouvements de fonds	Pour mémoire : Variations de l'encours des lettres de change acceptées par le Fonds des Routes	
				Certificats de trésorerie détenus par le Fonds Monétaire International	Certificats de trésorerie souscrits par la B.N.B. pour le financement des prêts au Fonds Monétaire International en exécution des Accords Généraux d'Emprunt	Avoirs de la B.N.B. à l'O.C.P. pour compte du Ministère de l'Education Nationale	Divers				Certificats de trésorerie souscrits avec le produit d'emprunts indirects
1964	+ 16,1	- 1,2	+ 14,9	- 1,7	+ 1,5	+ 0,1	+ 15,0	...	
1965	+ 22,5	- 2,1	+ 20,4	- 3,5	+ 1,9	- 0,1	+ 22,1	...	
1966	+ 18,9	- 0,5	+ 18,4	+ 1,3	+ 17,1	...	
1967	+ 21,9	- 0,4	+ 21,5	+ 0,5	- 1,5	+ 0,3	+ 22,2	+ 0,8	
1968	+ 41,9	- 0,5	+ 41,4	+ 4,4	+ 3,1	+ 0,8	+ 33,1	+ 1,0	
1969	+ 28,5	- 0,4	+ 28,1	+ 2,3	- 5,0	+ 0,2	+ 0,7 ⁸	...	+ 29,9	- 1,8	
1970	+ 23,7	- 0,4	+ 23,3	- 9,0	+ 32,3	...	
1970 5 prem. mois	+ 9,3	- 0,1	+ 9,2	- 7,4	...	- 0,9	+ 17,5	...	
1971 5 prem. mois	+ 22,8	- 0,2	+ 22,6	- 0,2	...	- 1,0	+ 0,4 ⁹	...	+ 23,4	...	

1 Variations de la colonne (11) du tableau XVI - 3a.

2 Variations de la colonne (12) du tableau XVI - 3a. La dette reprise du Congo ne figure toutefois à ce tableau que depuis la ratification de la convention du 6 février 1965.

3 Variations de la colonne (18) du tableau XVI - 3a, depuis 1966.

4 Les remboursements de certificats de trésorerie détenus par le Fonds Monétaire International sont, conformément aux dispositions légales et conventionnelles en vigueur, supportés par la Banque Nationale de Belgique; celle-ci reçoit, par ailleurs, le produit des souscriptions de certificats par le Fonds.

5 La souscription de certificats de trésorerie constitue simplement la modalité technique sous laquelle la Banque Nationale de Belgique finance les prêts consentis au Fonds Monétaire International dans le cadre des Accords Généraux d'Emprunt.

6 Les variations de l'avoir de la Banque Nationale de Belgique à l'Office des Chèques postaux pour compte du Ministère de l'Education Nationale ont pour exactes contreparties des mouvements de l'avoir du Ministère de l'Education Nationale auprès de la Banque.

7 Le total des colonnes (9) et (10) correspond (avec signe inversé) à la colonne (5) « Besoins nets de financement de l'Etat » du tableau XI - 8.

8 Réévaluation du Deutsche Mark.

9 Réévaluation du franc suisse.

XVI - 4. — RECENSEMENT DES DETTES EN FRANCS BELGES A LONG ET MOYEN TERME DU SECTEUR PUBLIC

a) Par débiteurs

(valeurs nominales à fin d'année, en milliards de francs)

Débiteurs	Accessibles à tout placeur ¹					Non accessibles à tout placeur					Total				
	1965	1966	1967	1968	1969 p	1965	1966	1967	1968	1969 p	1965	1966	1967	1968	1969 p
A. Secteurs non financiers :															
Etat ²	268,0	277,1	298,0	322,7	340,6	64,8	65,8	66,4	67,0	71,8	332,8	342,9	364,4	389,7	412,4
Paraétatiques d'exploitation	27,9	30,1	33,0	38,0	39,7	8,1	10,0	10,9	12,0	13,5	36,0	40,1	43,9	50,0	53,2
Sécurité sociale et fonds de pension	—	—	—	—	—	14,6	16,1	17,9	15,7	20,1	14,6	16,1	17,9	15,7	20,1
Secteur public non compris ailleurs	30,4	35,9	39,4	46,6	53,6	13,9	14,9	16,3	16,5	16,9	44,3	50,8	55,7	63,1	70,5
B. Intermédiaires financiers ³	132,6	144,9	165,3	191,0	209,4	27,3	29,5	31,8	34,8	37,1	159,9	174,4	197,1	225,8	246,5
Total ...	458,9	488,0	535,7	598,3	643,3	128,7	136,3	143,3	146,0	159,4	587,6	624,3	679,0	744,3	802,7
<i>Pour mémoire :</i>															
Titres congolais et titres du Fonds Belgo-Congolais d'Amortissement et de Gestion ⁴	11,4	11,5	11,4	11,1	11,0	—	—	—	—	—	11,4	11,5	11,4	11,1	11,0

b) Par détenteurs

(valeurs nominales à fin d'année, en milliards de francs)

Détenteurs	Accessibles à tout placeur ¹					Non accessibles à tout placeur					Total				
	1965	1966	1967	1968	1969 p	1965	1966	1967	1968	1969 p	1965	1966	1967	1968	1969 p
A. Secteurs non financiers :															
Entreprises, particuliers, Etranger	245,3	264,9	294,2	319,3	346,1	6,5	7,7	9,6	11,0	14,7	251,8	272,6	303,8	330,3	360,8
Paraétatiques d'exploitation	3,8	3,8	3,8	4,4	4,4	0,2	0,3	0,4	0,4	0,3	4,0	4,1	4,2	4,8	4,7
Secteur public non compris ailleurs ⁵	2,1	2,9	3,0	3,0	3,0	0,1	0,1	0,1	0,2	0,3	2,2	3,0	3,1	3,2	3,3
Sécurité sociale ⁷	4,8	6,8	4,1	4,6	5,0	1,3	1,6	1,5	1,4	1,3	6,1	8,4	5,6	6,0	6,3
B. Intermédiaires financiers :															
Organismes monétaires ⁶	61,5	64,3	74,8	91,0	102,4	60,9	62,4	64,2	65,0	65,7	122,4	126,7	139,0	156,0	168,1
Fonds des Rentes	5,4	5,5	5,0	7,1	6,9	—	—	—	—	—	5,4	5,5	5,0	7,1	6,9
Caisse d'épargne, sociétés hypothécaires et de capitalisation	50,0	51,1	54,2	61,4	65,6	21,1	22,6	23,6	25,8	26,8	71,1	73,7	77,8	87,2	92,4
Organismes d'assurance-vie et accidents du travail, fonds de pension ⁷	76,0	78,5	86,9	89,8	91,3	37,9	40,5	43,0	41,0	43,5	113,9	119,0	129,9	130,8	134,8
Organismes publics de crédit non monétaires ...	10,0	10,2	9,7	17,7	18,6	0,7	1,1	0,9	1,2	6,8	10,7	11,3	10,6	18,9	25,4
Total ...	458,9	488,0	535,7	598,3	643,3	128,7	136,3	143,3	146,0	159,4	587,6	624,3	679,0	744,3	802,7

¹ Sont considérés comme titres accessibles à tout placeur, ceux qui sont émis par souscription publique, ceux qui sont cotés en Bourse ou dont l'admission à la Cote officielle est prévue, ceux faisant habituellement l'objet de négociations hors bourse ainsi que les obligations et bons de caisse émis au robinet par le Crédit Communal de Belgique, la Société Nationale de Crédit à l'Industrie, l'Institut National de Crédit Agricole, la Caisse Nationale de Crédit Professionnel, l'Office Central de Crédit Hypothécaire, de même que les bons d'épargne émis par la CGER.

² Dette publique belge, directe et indirecte, intérieure consolidée et à moyen terme.

³ Y compris les bons de caisse à un an.

⁴ Titres admis ou admissibles à la souscription du Fonds, y compris les bonifications effectivement accordées à la fin de chaque année.

⁵ A l'exclusion des fonds autonomes et organismes paraétatiques qui ont le caractère d'organismes monétaires ou d'organismes d'épargne, de sécurité sociale, d'assurances ou de capitalisation.

⁶ A l'exclusion des avoirs des caisses de pension gérées par ces organismes.

⁷ Les montants à fin 1966 et à fin 1967 des secteurs « Sécurité sociale » et « Organismes d'assurance-vie et accidents du travail, fonds de pension » ne sont pas comparables du fait du passage d'avoirs s'élevant à 3,4 milliards à fin 1966, du premier au second de ces secteurs à la suite de la reprise par l'Office national des pensions pour travailleurs salariés, organisme classé dans le second de ces secteurs, du patrimoine de l'Office national des pensions pour ouvriers, organisme qui figurait dans le premier.

Références bibliographiques : *Bulletin de Statistique de l'I.N.S. — Annuaire Statistique de la Belgique. — Bulletin de Documentation du Ministère des Finances. — Bulletin d'Information et de Documentation* : XXXVI^e année, vol. I, n° 3, mars 1961 : « L'inventaire et le classement des fonds publics belges ». — XXXVIII^e année, vol. I, n° 4, avril 1963 : « L'inventaire et le classement des fonds publics ». — XLI^e année, vol. I, n° 3, mars 1966 : « L'inventaire et le classement des titres à revenu fixe à moyen et long terme du secteur public ». — XLIII^e année, vol. I, n° 3, mars 1968 : « L'inventaire et le classement des titres à revenu fixe à moyen et long terme du secteur public ». — XLV^e année, vol. I, n° 3, mars 1970 : « L'inventaire et le classement des titres à revenu fixe à moyen et long terme du secteur public ». — *Statistiques Economiques belges 1950-1960*.

XVII.— VALEURS MOBILIERES DU SECTEUR PRIVE ET CREDITS AUX ENTREPRISES ET PARTICULIERS

1. — EVOLUTION DE L'ACTIVITE, DU NIVEAU DES COURS ET DU TAUX DE RENDEMENT DES VALEURS BOURSIERES

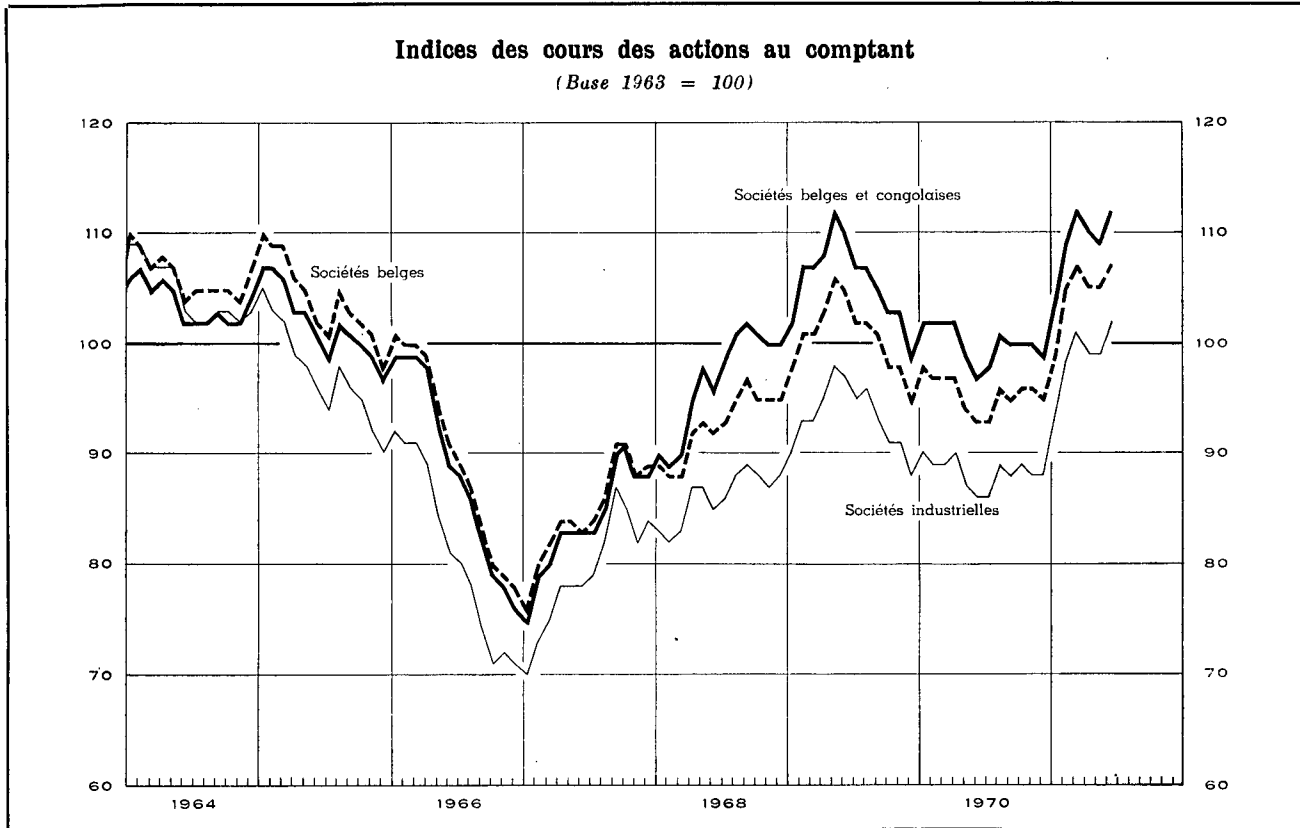

Moyennes mensuelles ou mois	Capitaux traités		Indice global du cours des actions						Taux de rendement 3 5					
	moyennes par séances (millions de francs) 1 5		Au comptant				A terme	Valeurs belges		Ensemble	Sociétés industrielles			
			Valeurs belges et congolaises	Valeurs belges		Ensemble		Sociétés industrielles	en %					
				Ensemble	Sociétés industrielles				Ensemble			Sociétés industrielles		
(Base 1963 = 100) 2 4														
1964	91		104	106	105	99		3,2	3,0					
1965	83		102	104	97	98		3,4	3,5					
1966	71		88	90	80	88		4,1	4,2					
1967	81		84	85	79	91		4,2	4,0					
1968	134		97	93	86	118		3,8 ⁶	3,8 ⁶					
1969	149		106	101	93	141		3,7	3,4					
1970	112		100	95	88	128		4,9	5,2					
		1970	1971	1970	1971	1970	1971	1970	1971	1970	1971	1970	1971	
Janvier	117	208	102	104	98	99	90	93	136	128	4,0	5,0	3,7	5,7
Février	105	210	102	109	97	105	89	98	134	134	4,0	4,9	3,7	5,7
Mars	114	173	102	112	97	107	89	101	134	135	4,0	5,0	3,7	5,8
Avril	108	205	102	110	97	105	90	99	135	136	4,7	5,0	4,8	5,6
Mai	138	183	99	109	94	105	87	99	130	135	5,0	5,0	5,3	5,8
Juin	95		97	112	93	107	86	102	123	137	5,1	5,0	5,5	5,7
Juillet	100		98		93		86		122		5,1		5,6	
Août	91		101		96		89		128		5,1		5,7	
Septembre	115		100		95		88		127		5,3		6,2	
Octobre	133		100		96		89		127		5,3		6,1	
Novembre	109		100		96		88		125		5,4		6,4	
Décembre	126		99		95		88		123		5,3		6,1	

1 Source : Commission de la Bourse de Bruxelles : ces chiffres portent sur les transactions en obligations de sociétés et en actions (terme et comptant).
 2 Source : I.N.S. : Pour les chiffres annuels : moyenne des indices aux 10 et 25 de chaque mois; pour les chiffres mensuels : indices au 10 de chaque mois seulement.
 3 Source : Kredietbank : Rapport au cours à la fin du mois du dernier dividende net annoncé ou payé.
 4 Bourses de Bruxelles et d'Anvers.
 5 Bourse de Bruxelles.
 6 Nouvelle série.

XVII - 2. — RENDEMENT DES SOCIÉTÉS PAR ACTIONS ¹

Chiffres annuels

Source : Institut National de Statistique (données modifiées par la B.N.B.).

Périodes ²	Nombre de sociétés recensées	Capital versé	Réserves	Résultats nets de l'année comptable		Dividendes bruts mis en paiement	Tantièmes payés	Emprunts obligataires	
				Bénéfices	Pertes			Dette obligataire en vie au 31/12	Montant brut des coupons payés ³
				(millions de francs)					
(1)	(2)	(3)	(4)	(5)	(6)	(7)	(8)	(9)	

A. — Sociétés ayant leur principale exploitation en Belgique

Banques ⁴

1961	53	4.742	3.967	1.043	5,5	492	57	8.293	363
1962	54	5.353	4.390	1.318	0,4	549	70	10.700	447
1963	51	6.349	4.402	1.552	0,1	676	60	11.096	514
1964	53	6.750	5.234	1.532	0,3	788	63	11.066	505
1965	55	9.077	4.813	1.789	1,1	902	73	11.055	521
1966	54	9.361	5.893	1.848	3,4	1.022	74	11.610	541
1967	50	10.073	7.170	1.939	10,0	1.084	82	13.129	555
1968	50	10.383	8.147	2.107	13,2	1.142	99	15.972	695
1969	52	14.459	8.846	2.366	0,3	1.360	109	20.331	942

Sociétés financières et immobilières ⁵

1961	1.483	28.302	16.075	3.611	190	2.138	140	11.200	531
1962	1.543	33.477	18.567	4.815	539	3.180	164	12.883	602
1963	1.557	34.172	19.038	3.580	230	2.282	135	13.309	665
1964	1.712	35.908	20.419	3.781	245	2.359	141	15.752	735
1965	1.778	37.587	21.571	3.901	342	2.414	142	17.384	1.015
1966	1.819	38.978	22.978	4.377	349	2.519	156	19.795	1.353
1967	1.865	44.399	26.192	4.396	398	2.824	167	23.686	1.206
1968	1.892	48.070	27.336	4.914	524	2.868	162	28.128	1.443
1969	1.940	53.487	28.806	5.604	553	3.244	197	33.585	1.780

Industries des fabrications métalliques

1961	1.281	15.989	11.024	3.066	470	1.670	121	1.937	114
1962	1.300	16.480	12.038	3.400	443	1.795	133	1.918	117
1963	1.310	17.850	13.235	3.406	367	2.063	144	1.881	118
1964	1.264	18.630	13.597	3.691	627	1.129	144	1.826	109
1965	1.379	20.030	15.778	4.547	913	1.612	150	1.847	111
1966	1.396	21.522	17.264	4.772	923	1.284	163	2.087	118
1967	1.391	22.942	19.256	4.011	1.365	1.307	150	2.365	147
1968	1.361	23.941	21.254	3.960	1.331	1.506	122	2.253	149
1969	1.352	28.521	20.480	4.830	1.324	1.483	119	2.104	152

Métallurgie du fer

1961	97	15.826	13.880	2.242	44	1.277	75	4.763	294
1962	100	15.985	15.576	2.023	523	940	54	5.427	286
1963	95	16.168	15.004	1.335	78	546	36	5.764	321
1964	100	17.909	16.112	1.058	705	345	28	6.328	348
1965	100	19.373	17.690	1.027	411	668	47	6.931	398
1966	96	21.253	18.157	550	152	253	23	6.551	434
1967	93	23.949	18.465	770	373	233	22	5.603	410
1968	90	26.196	19.258	513	117	250	22	5.096	348
1969	87	26.883	20.077	869	136	403	31	4.355	322

Industrie textile

1961	982	12.358	10.249	1.260	265	492	76	386	25
1962	988	11.265	9.864	1.121	339	405	83	340	24
1963	975	11.117	10.123	1.114	447	319	67	357	21
1964	912	11.231	10.351	1.256	370	376	70	327	20
1965	981	12.012	11.136	1.097	408	305	74	340	21
1966	986	12.827	11.095	1.323	781	377	79	302	23
1967	976	13.124	11.415	1.287	695	343	65	286	20
1968	957	13.184	11.951	1.072	714	291	51	273	18
1969	929	13.832	11.285	1.543	481	391	69	274	16

Notes : voir fin du tableau XVII - 2.

XVII - 2. — RENDEMENT DES SOCIÉTÉS PAR ACTIONS ¹ (suite)

Chiffres annuels

Source : Institut National de Statistique (données modifiées par la B.N.B.).

Périodes ²	Nombre de sociétés recensées	Capital versé	Réserves	Résultats nets de l'année comptable		Dividendes bruts mis en paiement	Tantièmes payés	Emprunts obligataires	
				Bénéfices	Pertes			Dette obligataire en vie au 31/12	Montant brut des coupons payés ³
				(millions de francs)					
(1)	(2)	(3)	(4)	(5)	(6)	(7)	(8)	(9)	
Industrie alimentaire									
1961	713	9.926	5.983	1.335	165	695	70	805	55
1962	722	9.969	6.374	1.470	110	667	67	760	52
1963	725	10.340	7.186	1.556	161	622	59	872	49
1964	685	10.983	7.540	1.356	162	617	55	938	59
1965	723	11.589	8.697	1.618	150	632	59	940	64
1966	725	12.131	9.463	1.720	153	742	73	896	61
1967	729	12.932	10.838	2.140	317	794	79	860	58
1968	717	14.742	10.226	2.454	372	930	82	773	56
1969	703	16.069	9.908	2.215	479	838	89	851	53
Industrie chimique									
1961	540	14.239	6.883	1.749	360	927	88	1.110	75
1962	544	15.930	7.064	1.888	209	1.065	87	964	66
1963	558	16.331	8.440	2.038	265	1.132	84	881	55
1964	542	17.022	8.522	2.374	358	1.222	76	789	51
1965	601	18.733	9.302	2.889	402	1.228	86	669	52
1966	606	20.177	9.751	2.844	414	1.525	96	595	44
1967	607	22.294	10.657	2.737	627	1.492	89	482	36
1968	627	35.133	25.842	4.092	947	2.216	84	424	32
1969	643	40.423	25.955	5.297	793	2.684	84	369	30
Electricité									
1961	36	18.581	4.260	1.800	3	1.608	86	5.708	326
1962	36	20.056	3.320	2.053	...	1.690	82	7.188	340
1963	32	20.412	3.630	2.163	...	1.657	85	8.602	443
1964	29	23.281	3.849	2.200	...	1.813	87	8.896	545
1965	28	23.710	4.169	2.304	1	1.972	91	12.295	550
1966	24	23.460	4.327	2.280	5	1.865	94	13.281	769
1967	16	14.570	2.152	1.340	5	1.219	49	14.230	866
1968	17	27.953	5.775	2.598	...	2.308	87	14.183	938
1969	17	27.165	5.312	2.607	...	2.383	77	14.618	936
Industrie du charbon									
1961	44	8.109	3.018	124	1.450	93	10	471	30
1962	41	7.679	2.065	146	710	106	13	398	27
1963	39	7.661	1.574	209	244	184	21	253	23
1964	36	7.043	1.020	423	356	268	29	339	13
1965	35	7.979	1.580	185	656	145	16	308	21
1966	30	6.951	1.994	196	586	81	9	282	20
1967	30	7.005	1.824	81	807	69	8	37	18
1968	26	4.908	1.690	94	512	55	6	22	2
1969	25	4.704	1.269	90	342	39	3	19	1
Total des sociétés ayant leur principale exploitation en Belgique ⁴									
1961	13.926	171.069	108.305	24.169	3.936	12.954	1.258	39.625	2.096
1962	14.142	185.420	114.895	26.823	3.906	14.090	1.343	45.434	2.259
1963	14.234	193.465	121.935	25.205	3.202	13.006	1.256	49.441	2.510
1964	14.498	205.933	126.884	26.664	4.241	12.437	1.278	51.951	2.740
1965	14.706	220.447	136.028	29.522	4.703	13.510	1.362	57.546	3.197
1966	14.913	231.698	145.645	30.420	5.119	13.491	1.439	61.124	3.790
1967	14.986	240.349	156.423	28.718	7.403	13.118	1.342	66.886	3.683
1968	15.037	278.954	183.097	33.019	7.916	15.943	1.396	73.330	4.087
1969	15.286	310.899	180.992	39.248	6.970	17.872	1.559	89.631	4.639

Notes : voir fin du tableau XVII - 2, page suivante.

XVII - 2. — RENDEMENT DES SOCIÉTÉS PAR ACTIONS ¹ (suite)

Chiffres annuels

Source : Institut National de Statistique (données modifiées par la B.N.B.).

Périodes ²	Nombre de sociétés recensées	Capital versé	Réserves	Résultats nets de l'année comptable		Dividendes bruts mis en paiement	Tantièmes payés	Emprunts obligataires	
				Bénéfices	Pertes			Dette obligataire en vie au 31/12	Montant brut des coupons payés ³
				(millions de francs)					
(1)	(2)	(3)	(4)	(5)	(6)	(7)	(8)	(9)	
B. — Total des sociétés ayant leur principale exploitation à l'étranger									
<i>(y compris les sociétés ayant leur principale exploitation au Congo)</i>									
1961	336	40.721	18.636	7.192	958	4.397	212	1.096	56
1962	302	38.822	19.383	5.865	644	3.048	172	834	35
1963	313	40.710	27.336	2.863	664	1.196	98	523	30
1964	316	41.009	28.955	2.975	850	1.358	105	711	35
1965	302	41.282	30.474	3.537	600	1.632	117	1.097	32
1966	299	41.447	32.682	3.484	921	2.110	137	1.817	60
1967	277	40.281	32.720	2.712	5.164	2.336	146	1.839	112
1968	264	40.235	28.576	4.439	615	2.696	153	3.788	122
1969	252	41.242	27.671	5.139	161	3.012	173	4.170	185

C. — Total général des sociétés par actions ⁶

1961	14.262	211.790	126.941	31.361	4.894	17.351	1.470	40.721	2.152
1962	14.444	224.242	134.278	32.688	4.550	17.138	1.515	46.268	2.294
1963	14.547	234.175	149.271	28.068	3.866	14.202	1.354	49.964	2.540
1964	14.814	246.942	155.840	29.639	5.091	13.795	1.383	52.662	2.775
1965	15.008	261.729	166.502	33.059	5.303	15.142	1.479	58.643	3.229
1966	15.212	273.145	178.327	33.904	6.040	15.601	1.576	62.941	3.850
1967	15.263	280.630	189.143	31.430	12.567	15.454	1.488	68.725	3.795
1968	15.301	319.189	211.673	37.458	8.531	18.639	1.549	77.118	4.209
1969	15.538	352.141	208.663	44.387	7.131	20.884	1.732	93.801	4.824

¹ Sociétés belges : sociétés anonymes et en commandite par actions de droit belge. Sociétés congolaises : sociétés par actions à responsabilité limitée de droit congolais. A partir de 1961 sont reprises graduellement dans la statistique les sociétés de droit congolais qui sont converties en sociétés de droit belge exploitant au Congo; les sociétés de droit congolais ne sont plus comprises dans la statistique.

² Il s'agit de l'année de paiement du dividende pour les colonnes (1) à (7).

³ Il s'agit du montant des intérêts échus pendant l'année sous rubrique; ce montant est en relation avec la dette obligataire en vie au 31/12 de l'année précédente.

⁴ Non compris la B.N.B.

⁵ Non compris la S.N.C.I.

⁶ Non compris la B.N.B., la S.N.C.I. et la Sabena.

XVII - 3. — RENDEMENT DES SOCIÉTÉS PAR ACTIONS ^{1 5}

Chiffres mensuels cumulés

Source : Institut National de Statistique (données modifiées par la B.N.B.).

Périodes ²	Nombre de sociétés recensées	Capital versé	Réserves	Résultats nets		Dividendes bruts mis en paiement	Coupons d'obligations bruts ³
				Bénéfices	Pertes		
				(milliards de francs)			
(1)	(2)	(3)	(4)	(5)	(6)	(7)	
A. — Sociétés ayant leur principale exploitation en Belgique ⁴							
1968 1 ^{er} mois	128	2,7	1,5	0,4	0,1	0,2	0,4
2 premiers mois	291	4,2	4,4	0,7	0,2	0,2	0,5
3 premiers mois	1.561	16,8	12,9	2,1	0,6	0,6	0,8
4 premiers mois	4.143	56,3	34,6	7,2	2,0	3,0	1,1
5 premiers mois	7.476	144,2	76,0	14,3	4,1	6,8	1,5
6 premiers mois	9.653	191,9	114,5	20,7	4,9	10,0	1,8
7 premiers mois	10.238	199,0	119,1	21,6	5,1	10,4	2,1
8 premiers mois	10.425	200,2	119,9	21,8	5,2	10,4	2,3
9 premiers mois	10.764	202,9	122,4	22,3	5,4	10,6	2,5
10 premiers mois	11.208	212,5	131,6	22,8	5,6	10,9	2,8
11 premiers mois	11.500	221,9	138,0	24,1	5,7	11,6	3,2
12 mois	11.925	234,3	146,5	26,2	5,9	12,7	3,7
12 mois (avec supplément) ⁶	15.088	280,5	183,7	33,2	8,0	16,0	3,7
1969 1 ^{er} mois	109	1,7	1,3	0,3	0,1	0,1	0,3
2 premiers mois	265	5,5	5,6	0,9	0,2	0,2	0,4
3 premiers mois	1.545	25,2	19,0	4,2	0,6	1,7	0,7
4 premiers mois	4.212	84,1	43,4	10,4	2,2	4,6	1,0
5 premiers mois	7.653	184,0	94,6	20,9	4,1	9,9	1,3
6 premiers mois	10.185	244,0	135,3	28,9	5,0	13,9	1,6
7 premiers mois	10.768	252,1	140,1	30,1	5,5	14,3	1,8
8 premiers mois	10.956	254,5	141,3	30,4	5,6	14,5	1,9
9 premiers mois	11.286	257,6	143,4	31,0	5,7	14,6	2,2
10 premiers mois	11.732	264,3	148,1	31,8	5,9	15,0	2,4
11 premiers mois	12.075	277,8	158,9	33,4	6,0	16,0	2,8
12 mois	12.501	288,2	165,8	35,2	6,1	16,8	3,2
12 mois (avec supplément) ⁶	15.322	311,5	181,0	39,3	7,0	18,0	3,2

Notes : voir page suivante.

XVII - 3. — RENDEMENT DES SOCIÉTÉS PAR ACTIONS ^{1 5} (suite)

Chiffres mensuels cumulés

Source : Institut National de Statistique (données modifiées par la B.N.B.).

Périodes ²	Nombre de sociétés recensées	Capital versé	Réserves	Résultats nets		Dividendes bruts mis en paiement	Coupons d'obligations bruts ³
				Bénéfices	Pertes		
				(milliards de francs)			
(1)	(2)	(3)	(4)	(5)	(6)	(7)	

B. — Sociétés ayant leur principale exploitation à l'étranger

(y compris les sociétés ayant leur principale exploitation au Congo)

1968 1 ^{er} mois	1	0,1	0,2
2 premiers mois	5	0,1	0,2
3 premiers mois	24	0,8	0,5	0,1	...	0,1	0,1
4 premiers mois	43	1,6	0,9	0,1	0,1	0,1	0,1
5 premiers mois	78	11,3	5,5	1,4	0,2	1,0	0,1
6 premiers mois	157	18,2	10,7	1,7	0,5	1,4	0,1
7 premiers mois	184	20,4	12,3	1,8	0,5	1,5	0,1
8 premiers mois	185	20,4	12,3	1,8	0,5	1,5	0,1
9 premiers mois	191	21,0	12,5	1,8	0,5	1,5	0,1
10 premiers mois	207	22,3	13,1	1,9	0,5	1,5	0,1
11 premiers mois	219	24,3	14,3	2,0	0,5	1,7	0,1
12 mois	235	26,1	15,5	2,1	0,5	1,7	0,1
12 mois (avec supplément) ⁶	265	40,3	28,7	4,5	0,6	2,7	0,1
1969 1 ^{er} mois
2 premiers mois	2	0,1
3 premiers mois	17	0,5	0,1	0,1
4 premiers mois	37	3,0	0,7	0,2	...	0,1	0,1
5 premiers mois	79	23,3	16,8	3,4	0,1	2,1	0,1
6 premiers mois	170	33,3	22,7	4,6	0,1	2,6	0,1
7 premiers mois	195	35,4	24,4	4,7	0,1	2,7	0,1
8 premiers mois	198	35,6	24,5	4,7	0,1	2,7	0,1
9 premiers mois	200	36,2	24,7	4,7	0,1	2,7	0,1
10 premiers mois	213	37,5	25,2	4,8	0,1	2,8	0,1
11 premiers mois	225	38,9	26,3	5,0	0,1	2,9	0,1
12 mois	241	40,3	27,3	5,1	0,1	3,0	0,3
12 mois (avec supplément) ⁶	252	41,3	27,7	5,1	0,1	3,0	0,3

C. — Total général ⁴

1968 1 ^{er} mois	129	2,8	1,7	0,4	0,1	0,2	0,4
2 premiers mois	296	4,3	4,6	0,7	0,2	0,2	0,5
3 premiers mois	1.585	17,6	13,4	2,2	0,6	0,7	0,9
4 premiers mois	4.186	57,9	35,5	7,3	2,1	3,1	1,2
5 premiers mois	7.554	155,5	81,5	15,7	4,3	7,8	1,6
6 premiers mois	9.810	210,1	125,2	22,4	5,4	11,4	1,9
7 premiers mois	10.422	219,4	131,4	23,4	5,6	11,9	2,2
8 premiers mois	10.610	220,6	132,2	23,6	5,7	11,9	2,4
9 premiers mois	10.955	223,9	134,9	24,1	5,9	12,1	2,6
10 premiers mois	11.415	234,8	144,7	24,7	6,1	12,4	2,9
11 premiers mois	11.719	246,2	152,3	26,1	6,2	13,3	3,3
12 mois	12.160	260,4	162,0	28,3	6,4	14,4	3,8
12 mois (avec supplément) ⁶	15.353	320,8	212,4	37,7	8,6	18,7	3,8
1969 1 ^{er} mois	109	1,7	1,3	0,3	0,1	0,1	0,3
2 premiers mois	267	5,5	5,6	0,9	0,2	0,2	0,5
3 premiers mois	1.562	25,7	19,1	4,2	0,6	1,7	0,8
4 premiers mois	4.249	87,1	44,1	10,6	2,2	4,7	1,1
5 premiers mois	7.732	207,3	111,4	24,3	4,2	12,0	1,4
6 premiers mois	10.355	277,3	158,0	33,5	5,1	16,5	1,7
7 premiers mois	10.963	287,5	164,5	34,8	5,6	17,0	1,9
8 premiers mois	11.154	290,1	165,8	35,1	5,7	17,2	2,0
9 premiers mois	11.486	293,8	168,1	35,7	5,8	17,3	2,3
10 premiers mois	11.945	301,8	173,3	36,6	6,0	17,8	2,5
11 premiers mois	12.300	316,7	185,2	38,4	6,1	18,9	2,9
12 mois	12.742	328,5	193,1	40,3	6,2	19,8	3,5
12 mois (avec supplément) ⁶	15.574	352,8	208,7	44,4	7,1	21,0	3,5

¹ Sociétés belges : sociétés anonymes et en commandite par actions de droit belge.

² Il s'agit du mois de paiement du dividende pour les colonnes (1) à (6).

³ Les coupons d'obligations sont, comme les dividendes, recensés pendant le mois où ils sont payés. Le paiement des coupons d'obligations peut être effectué à une autre date que celui des dividendes. De ce fait, les obligations dont les coupons sont recensés à la colonne (7) ne représentent pas nécessairement toutes des emprunts des sociétés faisant l'objet des colonnes précédentes.

⁴ Non compris la B.N.B., la S.N.C.I. et la Sabena.

⁵ Y compris les sociétés de droit congolais converties en sociétés de droit belge exploitant au Congo; les sociétés de droit congolais ne sont pas comprises dans la statistique.

⁶ Les renseignements concernant un certain nombre de sociétés parviennent à l'I.N.S. après la publication du chiffre mensuel correspondant. Ce supplément cumulé avec le total des 12 mois est repris séparément pour chaque année.

XVII - 4. — EMISSIONS DES SOCIÉTÉS ¹

Chiffres annuels

(millions de francs)

Source : I.N.S. (données modifiées par la B.N.B. 2).

Années	Actions		Obligations (montant nominal)					Actions et obligations	Actions et obligations
	émissions nominales	émissions nettes	émissions non continues			émissions continues nettes	Total des émissions nettes	Total des émissions nettes	Total des émissions nettes (I.N.S.)
			émissions	amortisse- ments	émissions nettes				
	(1)	(2)	(3)	(4)	(5) = (3) - (4)	(6)	(7) = (5) + (6)	(8) = (2) + (7)	(9)

Sociétés ayant leur principale exploitation en Belgique

1964	21.556	11.568	3.848	2.108	1.740	1.024	2.764	14.332	14.200
1965	22.797	11.042	6.126	2.044	4.082	1.296	5.378	16.420	17.795
1966	29.935	14.805	3.126	2.143	983	1.928	2.911	17.716	15.987
1967	33.471	14.750	3.081	2.743	338	3.712	4.050	18.800	24.009
1968	51.461	n.d.	1.684	2.485	— 801	4.351	3.550	n.d.	34.982
1969	46.595	n.d.	p 4.203	p 3.073	p 1.130	p 4.495	p 5.625	n.d.	p 29.785

Sociétés ayant leur principale exploitation à l'étranger

1964	1.660	10	1	59	— 58	...	— 58	— 48	— 49
1965	540	14	500	40	460	— 5	455	469	463
1966	659	10	764	40	724	...	724	734	734
1967	86	21	86	57	29	...	29	50	44
1968	1.567	n.d.	2.000	51	1.949	...	1.949	n.d.	1.949
1969	809	n.d.	p 500	p 117	p 383	p ...	p 383	n.d.	p 403

Total général

1964	23.216	11.578	3.849	2.167	1.682	1.024	2.706	14.284	14.151
1965	23.337	11.056	6.626	2.084	4.542	1.291	5.833	16.889	18.258
1966	30.594	14.815	3.890	2.183	1.707	1.928	3.635	18.450	16.721
1967	33.557	14.771	3.167	2.800	367	3.712	4.079	18.850	24.053
1968	53.028	n.d.	3.684	2.536	1.148	4.351	5.499	n.d.	36.931
1969	47.404	n.d.	p 4.703	p 3.190	p 1.513	p 4.495	p 6.003	n.d.	p 30.188

¹ Sociétés belges : sociétés anonymes, en commandite par actions et de personnes à responsabilité limitée de droit belge.

² Ces modifications consistent d'une part à inclure les appels de fonds, d'autre part à éliminer les émissions continues et non continues d'obligations du secteur public (S.N.C.I., Sabena) et les émissions d'obligations et de bons de caisse des banques belges.

N. B. — Col. (1) et (9) montants repris sans modification des statistiques de l'I.N.S. — col. (2) à (8) montants modifiés par la B.N.B. comme indiqué à la note 2 ci-dessus.

— Col. (1) : constitutions de sociétés et augmentations de capital — col. (2) : montants libérés sur souscriptions d'actions (déduction faite des libérations autres qu'en espèces), primes d'émission et appels de fonds — col. (8) : nouvelles émissions (partie effectivement émise au cours de l'année) plus reliquats d'émissions antérieures, moins emprunts de conversion.

XVII - 5. — EMISSIONS DES SOCIÉTÉS ¹

Chiffres mensuels ²

(millions de francs)

Sources : Chiffres définitifs : I.N.S. (données modifiées par la B.N.B. ³).
Chiffres provisoires : Commission bancaire + B.N.B.

Périodes	A. — Sociétés ayant leur principale exploitation en Belgique				B. — Sociétés ayant leur principale exploitation à l'étranger			
	Actions		Obligations (Montant nominal)	Actions et obligations	Actions		Obligations (Montant nominal)	Actions et obligations
	émissions nominales (1)	émissions nettes (2)	émissions non continues brutes (3)	Total (4) = (2) + (3)	émissions nominales (5)	émissions nettes (6)	émissions non continues brutes (7)	Total (8) = (6) + (7)
1967 12 mois	33.471	10.099	3.081	13.180	86	15	86	101
1968 3 premiers mois ...	6.740	2.663	400	3.063	918
6 premiers mois ...	34.543	6.446	550	6.996	1.567	...	2.000	2.000
9 premiers mois ...	38.043	8.539	565	9.104	1.567	...	2.000	2.000
12 mois	51.461	17.671	1.684	19.355	1.567	...	2.000	2.000
1969 3 premiers mois ...	3.865	2.259	525	2.784	5	...	500	500
6 premiers mois ...	14.755	6.573	2.225	8.798	696	1	500	501
9 premiers mois ...	19.890	8.791	2.550	11.341	699	1	500	501
12 mois	46.595	16.890	p 4.203	p21.093	809	21	p 500	p 521
1970 3 premiers mois ...	4.185	1.728	970	2.698	47
6 premiers mois ...	26.434	11.205	1.356	12.561	194	15	...	15
1969 Juin	5.561	2.476	...	2.476	44	1	...	1
Juillet	1.997	1.265	...	1.265
Août	902	399	325	724
Septembre	2.236	554	...	554	3
Octobre	4.167	1.035	650	1.685	13
Novembre	3.428	826	...	826	1
Décembre	19.110	6.238	...	6.238	96	20	...	20
1970 Janvier	935	598	20	618	23
Février	1.445	603	750	1.353	16
Mars	1.805	527	200	727	8
Avril	5.375	696	351	1.047	20	15	...	15
Mai	4.337	2.588	35	2.623	49
Juin	12.537	6.193	...	6.193	78
Juillet	1.071	349	500	849	101
Août p	891	363	...	363
Septembre p	1.725	510	300	810	557
Octobre p	1.513	578	777	1.355
Novembre p	2.102	481	50	531	621
Décembre p	9.929	2.277	309	2.586	131
1971 Janvier p	1.251	594	490	1.084	42
Février p	584	350	2.837	3.187
Mars p	1.508	598	2.000	2.598	1.223

¹ Sociétés belges : sociétés anonymes, en commandite par actions et de personnes à responsabilité limitée de droit belge.

² Les chiffres de ce tableau diffèrent des données reprises au tableau XVII - 4 sur les points suivants : a) les émissions nettes d'actions ne comprennent pas les appels de fonds; b) les émissions d'obligations sont brutes (amortissements non déduits) et ne comprennent pas les émissions continues.

³ Les modifications consistent à éliminer les émissions d'obligations du secteur public (S.N.C.I., Sabena) et les obligations des banques belges.

N. B. — 3, 6 et 9 premiers mois = addition des chiffres mensuels. Le chiffre des 12 mois comprend des données supplémentaires qui ne peuvent être ventilées mensuellement (pour les colonnes (1), (3), (5) et (7) voir le tableau XVII - 4.).

Références bibliographiques : *Annuaire Statistique de la Belgique*. — *Bulletin de Statistique de l'I.N.S.* — *Statistiques Economiques belges 1941-1950 et 1950-1960* (B.N.B.). — *Bulletin Mensuel des Statistiques* (Commission de la Bourse de Bruxelles). — *Bulletin hebdomadaire de la Kredietbank*.

XVII - 6. — ENCOURS UTILISES DES CREDITS AUX ENTREPRISES ET PARTICULIERS ¹

Ventilation d'après les organismes qui ont accordé les crédits à leur origine

(milliards de francs)

Fin de période	Organismes monétaires			Organismes non monétaires				Total général	
	Banques	Banque Nationale de Belgique	Total 2	Intermédiaires financiers publics de crédit spécialisés dans		Caisse Générale d'Épargne et de Retraite	Caisses d'épargne privées		Total
				les crédits professionnels	le crédit à l'habitation				
1964 Septembre	104,4	1,0	105,4	72,5	36,1	76,5	38,0	223,1	328,5
Décembre	106,8	1,7	108,5	75,7	36,1	79,7	39,4	230,9	339,4
1965 Mars	106,7	2,1	108,8	76,3	36,9	79,2	40,6	233,0	341,8
Juin	111,7	1,7	113,4	77,5	37,7	80,5	42,6	238,3	351,7
Septembre	115,1	1,5	116,6	79,7	38,5	82,6	44,8	245,6	362,2
Décembre	122,8	1,8	124,6	82,1	38,7	86,4	46,3	253,5	378,1
1966 Mars	125,2	1,7	126,9	83,5	39,5	86,7	48,3	258,0	384,9
Juin	129,5	1,4	130,9	86,0	40,5	88,6	50,3	265,4	396,3
Septembre	134,5	1,2	135,7	92,0	41,4	90,7	52,5	276,6	412,3
Décembre	142,8	1,9	144,7	97,9	41,6	94,4	54,0	287,9	432,6
1967 Mars	147,7	1,8	149,5	100,4	42,6	93,8	55,4	292,2	441,7
Juin	154,7	1,4	156,1	103,9	43,9	95,4	57,9	301,1	457,2
Septembre	157,9	1,2	159,1	108,2	45,0	96,7	60,3	310,2	469,3
Décembre	168,7	2,2	170,9	114,9	45,1	100,4	62,1	322,5	493,4
1968 Mars	173,1	2,2	175,3	117,4	46,2	100,2	64,1	327,9	503,2
Juin	180,1	1,4	181,5	120,6	47,3	101,6	64,5	334,0	515,5
Septembre	181,5	1,1	182,6	128,4	48,3	103,5	66,9	347,1	529,7
Décembre	194,4	1,9	196,3	133,3	48,5	109,6	67,2	358,6	554,9
1969 Mars	201,7	2,4	204,1	134,6	49,6	110,3	68,8	363,3	567,4
Juin	209,2	1,7	210,9	139,8	50,7	113,0	71,7	375,2	586,1
Septembre	205,3	1,4	206,7	148,1	51,9	115,6	74,3	389,9	596,6
Décembre	204,9	2,5	207,4	155,2	52,3	122,4	75,7	405,6	613,0
1970 Mars	208,0	2,4	210,4	159,1	53,5	121,1	77,1	410,8	621,2
Juin	216,4	1,6	218,0	162,8	54,9	122,0	79,1	418,8	636,8
Septembre	217,1	1,2	218,3	169,0	56,5	123,3	81,3	430,1	648,4
Décembre	230,1	2,3	232,4	175,4	57,8	128,8	84,2	446,2	678,6
1971 Mars	231,9	2,5	234,4	178,7	^p 59,6	128,3	85,2	^p 451,8	^p 686,2

¹ Les entreprises comprennent les organismes publics d'exploitation, mais non les intermédiaires financiers. Les chiffres englobent les achats nets par la Caisse Générale d'Épargne et de Retraite d'obligations des entreprises (y compris les organismes publics d'exploitation), mais non les opérations similaires par d'autres organismes.

² Cf. tableau XIII-9, A, col. (4)

³ Y compris les effets venus à échéance le dernier jour du mois et n'ayant pu être encaissés parce que ce jour était un samedi ou un jour férié.

XVIII. — MARCHÉ MONÉTAIRE

1. — MARCHÉ DE L'ARGENT AU JOUR LE JOUR *

(millions de francs)

Moyennes journalières ¹	Capitaux prêtés par			Capitaux empruntés par				Total (8) = (1) + (2) + (3) ou (4) + (5) + (6) + (7)	Retraits de capitaux (9)
	Banques de dépôts (1)	Fonds des Rentes (2)	Autres organismes ² (3)	Banques de dépôts (4)	Fonds des Rentes (5)	I.R.G. (6)	Autres organismes ³ (7)		
1964	1.839	4	2.605	1.294	471	1.661	1.022	4.448	8
1965	1.767	722	2.546	1.417	5	2.356	1.257	5.035	83
1966	1.905	264	2.658	1.222	805	1.696	1.104	4.827	...
1967	1.984	1.148	3.299	1.731	282	3.418	1.000	6.431	...
1968	2.135	1.448	2.974	2.346	19	3.089	1.103	6.557	...
1969	3.829	59	3.351	1.280	1.841	3.455	663	7.239	...
1970	3.757	1.631	3.198	1.350	58	6.737	441	8.586	...
1969 2 ^e trimestre	3.280	...	3.077	1.185	1.401	3.298	473	6.357	...
3 ^e trimestre	3.336	14	3.068	919	3.112	1.786	601	6.418	...
4 ^e trimestre	5.143	30	3.761	844	2.500	5.210	380	8.934	...
1970 1 ^{er} trimestre	4.015	934	3.300	1.075	28	6.719	427	8.249	...
2 ^e trimestre	3.958	1.776	3.089	1.342	15	7.089	377	8.823	...
3 ^e trimestre	3.681	1.500	3.131	1.351	188	6.328	445	8.312	...
4 ^e trimestre	3.385	2.302	3.266	1.625	...	6.816	512	8.953	...
1971 1 ^{er} trimestre	4.050	524	3.397	1.456	282	5.849	384	7.971	...
2 ^e trimestre	4.842	646	3.040	1.852	183	5.824	669	8.528	...
1970 Juin	4.817	1.764	2.690	901	48	7.833	489	9.271	...
Juillet	3.514	1.062	3.253	1.240	528	5.241	820	7.829	...
Août	2.958	2.313	3.407	1.554	...	7.018	106	8.678	...
Septembre	4.600	1.112	2.722	1.258	31	6.738	407	8.434	...
Octobre	2.738	2.992	2.776	2.084	...	5.703	719	8.506	...
Novembre	3.349	1.941	3.471	1.484	...	6.981	296	8.761	...
Décembre	4.068	1.961	3.556	1.302	...	7.767	516	9.585	...
1971 Janvier	5.608	945	3.553	986	...	8.554	566	10.106	...
Février	3.341	418	3.753	1.933	...	5.235	344	7.512	...
Mars	3.133	199	2.920	1.497	819	3.700	236	6.252	...
Avril	2.837	928	2.668	1.897	...	3.441	1.095	6.433	...
Mai	7.143	560	3.556	1.542	537	8.850	330	11.259	...
Juin	4.468	451	2.880	2.129	...	5.079	591	7.799	...

* Du 17 novembre 1959 au 30 avril 1969, la plus grande partie des capitaux traités au jour le jour a été régie par le « Protocole dressé en vue de la participation au marché du call money garanti ». Depuis le 1^{er} mai 1969, un nouveau « Protocole régissant le marché du call money garanti » est intervenu entre le Fonds des Rentes, l'Institut de Réescampte et de Garantie et les organismes financiers du secteur public et du secteur privé recevant des dépôts de fonds à vue, en carnets de dépôt ou d'épargne ou à des termes n'excédant pas 3 mois. Le présent tableau tient compte, en outre, de capitaux traités en dehors de ces Protocoles.

¹ Les moyennes sont calculées sur la base du nombre total de jours de la période; cette méthode de calcul correspond à celle que l'I.R.G. adopte dans la présentation de ses données.

² Cette colonne comprend notamment la Caisse Générale d'Épargne et de Retraite, la Société Nationale de Crédit à l'Industrie, le Crédit Communal, la Société Nationale des Chemins de Fer Belges (jusqu'au 30 avril 1969) et depuis août 1960, divers prêteurs « hors Protocole ».

³ Cette colonne comprend notamment l'Office National du Ducroire, la Caisse Nationale de Crédit Professionnel, la Société Nationale de Crédit à l'Industrie, le Crédit Communal, la Société Nationale des Chemins de Fer Belges (jusqu'au 30 avril 1969).

**XVIII - 2. — LOCALISATION DES EFFETS COMMERCIAUX
ESCOMPTE PAR LES BANQUES DE DEPOTS
ET DES ACCEPTATIONS BANCAIRES ¹**

(milliards de francs)

Moyennes des encours à fin de période ²	Portefeuille logé				Total (5) = (1) à (4)
	dans les banques de dépôts	à l'I.R.G. ³	dans les autres organismes du marché hors banque et à l'étranger	à la B.N.B. ⁴	
	(1)	(2)	(3)	(4)	
1964	47,3	1,2	15,7	5,3	69,5
1965	56,6	1,9	15,0	4,0	77,5
1966	62,6	0,8	15,8	8,8	88,0
1967	74,3	2,5	17,7	6,8	101,3
1968	86,6	1,8	21,5	10,8	120,7
1969	89,9	2,2	19,5	26,0	137,6
1970	110,4	5,8	20,8	7,6	144,6
1969 1 ^{er} trimestre	84,6	1,6	21,9	22,7	130,8
2 ^e trimestre	88,1	1,9	20,3	27,1	137,4
3 ^e trimestre	88,9	1,1	18,8	32,8	141,6
4 ^e trimestre	98,0	4,4	16,9	21,2	140,5
1970 1 ^{er} trimestre	102,5	5,4	18,9	12,2	139,0
2 ^e trimestre	107,4	4,3	21,2	10,7	143,6
3 ^e trimestre	113,9	6,4	20,3	4,7	145,3
4 ^e trimestre	118,0	7,2	22,8	2,7	150,7
1971 1 ^{er} trimestre	122,1	5,7	26,3	1,0	155,1

¹ Encours utilisés des crédits d'escompte et d'acceptations en francs belges accordés à leur origine par les banques de dépôts aux entreprises et particuliers (autres que les intermédiaires financiers, mais y compris les parafinanciers d'exploitation), au Fonds des Routes et à l'étranger.

² Ces moyennes ont été calculées en prenant une fois les encours du début et de la fin de la période et deux fois les encours des fins de mois intercalaires.

³ Encours du portefeuille, à l'exclusion de la partie financée par recours au réescompte de la B.N.B.

⁴ Comme le tableau porte uniquement sur les crédits accordés à leur origine par les banques de dépôts, les chiffres de cette colonne ne comprennent pas les crédits directs de la B.N.B.

N. B. - Pour la méthode d'élaboration : voir *Bulletin d'Information et de Documentation*, XLII^e année, vol. II, n^o 3, septembre 1967, p. 241.

XVIII - 3. — ACTIVITE DES CHAMBRES DE COMPENSATION

Mouvement du débit

Moyennes mensuelles ou mois	Nombre de chambres	Bruxelles						Province		Total général	
		Argent à très court terme		Autres opérations ¹		Total		Milliers de pièces	Milliards de francs	Milliers de pièces	Milliards de francs
		Milliers de pièces	Milliards de francs	Milliers de pièces	Milliards de francs	Milliers de pièces	Milliards de francs				
1964	39	2	148	605	269	607	417	358	82	965	499
1965	39	2	169	736	307	738	476	423	99	1.161	575
1966	39	2	160	1.146	322	1.148	482	507	117	1.655	599
1967	39	3	200	1.383	406	1.386	606	637	128	2.023	734
1968	39	3	220	1.707	474	1.709	695	835	146	2.544	841
1969	39	2	233	2.005	585	2.007	818	1.161	177	3.168	995
1970	39	3	268	2.819	643	2.822	911	1.546	198	4.368	1.109
1968 4 ^e trimestre	39	2	191	1.861	547	1.863	738	930	166	2.793	904
1969 1 ^{er} trimestre	39	3	234	1.854	559	1.857	793	998	166	2.855	959
2 ^e trimestre	39	2	181	1.959	571	1.961	752	1.137	171	3.098	923
3 ^e trimestre	39	2	207	1.998	601	2.000	808	1.160	177	3.160	985
4 ^e trimestre	39	2	311	2.209	607	2.211	918	1.347	197	3.558	1.115
1970 1 ^{er} trimestre	39	3	273	2.552	603	2.555	876	1.406	195	3.961	1.071
2 ^e trimestre	39	3	267	2.819	656	2.822	923	1.562	200	4.384	1.123
3 ^e trimestre	39	3	267	2.703	630	2.706	897	1.523	192	4.229	1.089
4 ^e trimestre	40	3	265	3.203	683	3.206	948	1.694	205	4.900	1.153
1970 Mars	39	3	243	2.701	618	2.704	861	1.452	202	4.156	1.063
Avril	39	3	259	2.958	657	2.961	916	1.621	211	4.582	1.127
Mai	39	2	241	2.523	643	2.525	884	1.416	178	3.941	1.062
Juin	39	3	300	2.976	668	2.979	968	1.649	212	4.628	1.180
Juillet	39	3	257	2.834	743	2.837	1.000	1.647	203	4.484	1.203
Août	39	3	253	2.411	562	2.414	815	1.417	179	3.831	994
Septembre	40	3	291	2.865	584	2.868	875	1.505	196	4.373	1.071
Octobre	40	3	266	2.974	660	2.977	926	1.559	203	4.536	1.129
Novembre	40	3	245	2.905	657	2.908	902	1.524	182	4.432	1.084
Décembre	40	4	283	3.729	733	3.733	1.016	2.000	231	5.733	1.247
1971 Janvier	40	3	325	3.070	697	3.073	1.022	1.338	193	4.411	1.215
Février	40	3	245	3.076	640	3.079	885	1.361	184	4.440	1.069

¹ Titres, effets publics, coupons, virements, chèques, traites, promesses, quittances, opérations sur l'étranger, etc.

Références bibliographiques : *Statistiques Economiques belges 1941-1950 et 1950-1960* (B.N.B.). — *Bulletin d'Information et de Documentation* (B.N.B.) : XXVIII année, vol. I, n° 5, mai 1953 : « Une nouvelle statistique : le marché de l'argent au jour le jour (call money) » — XXXVe année, vol. I, n° 4, avril 1960 : « Le marché monétaire en Belgique » — XXXVIIe année, vol. I, nos 3 et 4, mars et avril 1962 : « La réforme du 1er janvier 1962 et le marché monétaire belge » — XLIIe année, vol. II, n° 3, septembre 1967 : « Nouveaux tableaux concernant les crédits d'escompte, d'avances et d'acceptation aux entreprises et particuliers et à l'étranger ».

**XVIII - 4. — PLAFONDS DE REESCOMPTE ET DE VISA DES BANQUES
A LA BANQUE NATIONALE DE BELGIQUE**

Fin de période	Plafonds		Encours imputés		Marges disponibles
	En pour cent des moyens d'action retenus 1 (formule générale uniquement)	Montants (formule générale et formule forfaitaire)	Effets visés 3	Effets non visés réescomptés 5	
(1)	(2)	(3)	(4)	(5) = (2) - (3) - (4)	
1969 Juin	16	56,5	32,3	7,1	17,1
Juillet	16	56,5	33,6	8,6	14,3
Août	14	48,9	32,1	9,8	7,0
Septembre	14	50,0	32,6	6,6	10,8
Octobre	13 1/3	47,7	33,4	4,9	9,4
Novembre	13 1/3 ²	47,7 ²	32,0	4,0	11,7
Décembre	12	44,0	29,7	4,2	10,1
1970 Janvier	11 1/3	41,5	28,5 ⁴	3,1 ⁴	9,9
Février	10 2/3	40,0	28,7 ⁴	1,7 ⁴	9,6
Mars	10	37,6	27,2	1,1	9,3
Avril	10	37,7	28,0	2,8	6,9
Mai	10	38,6	28,4 ⁴	2,8 ⁴	7,4
Juin	9 1/2	36,8	26,0	2,2	8,6
Juillet	9 1/2	38,1	23,5	3,5	11,1
Août	9 1/2	39,0	21,3	4,6	13,1
Septembre	9	37,1	20,5	4,3	12,3
Octobre	9	37,1	20,4 ⁴	5,8 ⁴	10,9
Novembre	9	38,0	21,0	6,3	10,7
Décembre	9	38,0	20,7	6,2	11,1
1971 Janvier	9	38,0	20,2 ⁴	6,4 ⁴	11,4
Février	9	39,0	19,3 ⁴	4,5 ⁴	15,2
Mars	8 2/3	37,5	19,4	5,1	13,0
Avril	8 1/3	36,1	20,5	5,8	9,8
Mai	8	35,6	19,3 ⁴	5,6 ⁴	10,7
Juin	8	35,5	19,3	3,3	12,9

N. B. — Pour la signification de ce tableau, et notamment de la colonne (5) « Marges disponibles », voir le *Bulletin de la Banque Nationale de Belgique*, XLVI^e année, tome I, no 1, janvier 1971, p. V.

1 Les moyens d'action retenus comprennent les fonds propres, les emprunts émis sous forme d'obligations et bons de caisse et les dépôts en francs belges reçus à vue, à terme et en carnets, à l'exclusion des comptes créditeurs bancaires.

2 Le 1^{er} décembre 1969, les plafonds fixés d'après la formule générale ont été ramenés à 12 2/3 p.c. des moyens d'action retenus. A cette date, les plafonds (formule générale et formule forfaitaire) s'élevaient à 46,5 milliards.

3 Effets réescomptés ou non, ayant moins de deux ans à courir (ayant un an au plus à courir pour les effets Creditexport depuis le 31 mars 1970).

4 Après déduction des effets échéant le dernier jour du mois, mais qui, du fait que ce jour était un samedi ou un jour férié, n'ont pu être encaissés qu'au début du mois suivant.

5 Y compris les effets certifiés réescomptés et les effets réescomptables auprès de la Banque Nationale de Belgique et mobilisés sur le marché hors banque tenu par l'Institut de Réescompte et de Garantie.

**XIX - 2. — TAUX DE L'ARGENT
AU JOUR LE JOUR**

**XIX - 3. — TAUX DES CERTIFICATS DE TRESORERIE
ET DES CERTIFICATS DU FONDS DES RENTES**

Moyennes ¹	A fin de période	Certificats de trésorerie à très court terme ²			Certificats de trésorerie B et certificats du Fonds des Rentes ³		Dates	Certificats de trésorerie émis par adjudication ⁷			
		1 mois	2 mois	3 mois	4 6	5 6		6 mois	9 mois	12 mois	
1964	3,35										
1965	3,17										
1966	3,88	1967	3,80	4,10	4,40	4,90	5,56	1966 13 déc.	6,05	6,10	6,25
1967	3,19	1968	4,00	4,50	5,00	5,25	4,44	1967 12 déc.	5,00	5,10	5,15
1968	2,84	1969	7,50	8,00	8,50	8,75	7,14	1968 10 déc.	5,25	5,30	5,30
1969	5,40	1970	6,15	6,55	6,95	7,25	8,13	1969 9 déc.	8,80	8,80	8,80
1970	6,25	1970 Juin ..	7,15	7,55	8,00	8,25	8,25	1970 8 déc.	7,45	*	7,75
1970 Juin	6,34	Juillet .	7,15	7,55	8,00	8,25	8,25	1970 11 août	8,25	8,30	*
Juillet	6,67	Août ..	7,00	7,40	7,80	8,10	8,16	8 sept.	8,15	8,20	8,25
Août	6,64	Sept. .	6,85	7,25	7,65	7,95	8,05	13 oct.	8,00	*	8,15
Septembre	5,30	Oct. ...	6,50	6,90	7,30	7,60	7,77	10 nov.	7,60	7,60	7,90
Octobre	6,66	Nov. ..	6,30	6,70	7,10	7,40	7,46	8 déc.	7,45	*	7,75
Novembre	5,93	Déc. ..	6,15	6,55	6,95	7,25	7,25	1971 12 janv.	7,35	7,50	7,65
Décembre	5,55	1971 Janv. .	6,00	6,40	6,80	7,15	7,22	9 févr.	7,00	7,10	7,20
1971 Janvier	4,84	Févr. .	5,00	5,40	5,80	6,25	6,67	9 mars	6,00	6,35	6,45
Février	4,05	Mars .	4,15	4,50	4,85	5,25	5,53	13 avril	5,60	5,90	6,35
Mars	2,66	Avril .	4,10	4,45	4,80	5,15	5,15	11 mai	5,55	5,85	6,35
Avril	4,51	Mai ...	4,10	4,45	4,80	5,15	5,15	8 juin	5,55	5,85	6,35
Mai	1,65	Juin ..	4,10	4,45	4,80	5,15	5,15	13 juill.	5,55	5,85	6,35
Juin	2,34										

¹ Il s'agit de moyennes pondérées des taux journaliers moyens. (La pondération tient compte, non seulement des capitaux empruntés chaque jour dans le cadre des protocoles dressés en vue de la participation au marché du call-money, mais encore de capitaux empruntés en dehors de ces protocoles.)

Jusqu'à fin décembre 1964, les moyennes sont calculées sur la base du nombre de jours ouvrables de la période. A partir de 1965, les moyennes sont établies sur la base du nombre total de jours de la période; cette dernière méthode de calcul correspond à celle que l'I.R.G. adopte dans la présentation de ses données.

² Cf. Arrêté ministériel du 9 novembre 1967 (*Moniteur belge* du 10 novembre 1967, p. 8028), modifié par arrêté ministériel du 25 mars 1964 (*Moniteur belge* du 28 mars 1964, p. 8288).

³ Les certificats de trésorerie B sont détenus soit par les banques soit par le Fonds des Rentes; les certificats du Fonds des Rentes sont détenus par les banques et accessoirement, depuis mai 1965, par des institutions du secteur public et des caisses d'épargne privées. Ces deux types de certificats ont été créés lors de la réforme du marché monétaire de novembre 1957: les certificats de trésorerie B ont été créés par la conversion à concurrence de 8,9 milliards de la dette à court terme logée à l'époque dans les banques, le solde de cette dette, soit 20 milliards étant converti en certificats de trésorerie A à 12 mois et à 1 15/16 p.c. (Arrêté ministériel du 9 novembre 1957, *Moniteur belge* du 10 novembre 1957, p. 8030). Par l'A.R. du 20-12-1962, les certificats A ont été convertis en un « Emprunt Spécial de Conversion de 1962 » remboursable en 20 ans et divisé en trois tranches, (10.000, 5.000 et 4.826 millions) portant intérêt au taux de 8,50 % l'an à partir du 1-1-1962, 81-12-1966 et 31-12-1971 respectivement. Avant ces dates le taux reste fixé à 1 15/16 % l'an. L'encours des certificats de trésorerie B ne varie pas; le 8 avril 1960 il a cependant été porté à 9,1 milliards par conversion de certificats de Trésorerie A. A partir de la réforme du marché monétaire de novembre 1957, les certificats de trésorerie A et B et les certificats du Fonds des Rentes ont été les seuls effets publics éligibles pour constituer la couverture dite « partielle » des dépôts à un mois au plus des banques de grande et de moyenne circulation jusqu'à la suppression de cette couverture le 1er janvier 1962. Jusqu'à la fin de 1961, le taux des certificats de trésorerie B et des certificats du Fonds des Rentes a été lié au taux d'escompte de la Banque Nationale de Belgique pour les traites acceptées domiciliées en banque; depuis le 1er janvier 1962, le taux des certificats du Fonds des Rentes est fixé par des adjudications hebdomadaires qui déterminent également les taux des certificats de trésorerie B.

⁴ Taux de la dernière adjudication hebdomadaire du mois.

⁵ Moyenne pondérée des taux fixes par les adjudications hebdomadaires de l'année ou du mois.

⁶ Taux uniques valables pour tous les certificats adjudgés (taux les plus élevés retenus par le Fonds des Rentes).

⁷ Taux uniques valables pour tous les certificats adjudgés (taux les plus élevés retenus par le Trésor).

* Pas d'adjudication.

XIX - 4. — TAUX DE DEPOTS EN FRANCS BELGES DANS LES BANQUES ¹

Dates des changements	Comptes de dépôts à				
	vue	15 jours de préavis ²	Terme ²		
			1 mois	3 mois	6 mois
Taux en vigueur au 31-12-1963	0,50	1,20	2,10	3,00	3,50
1964 23 mars	0,50	1,20	2,30	3,30	3,80
24 juin	0,50	1,20	2,50	3,30	3,80
13 juillet	0,50	1,30	3,00	3,50	4,00
1966 1 ^{er} juillet	0,50	1,50	3,20	3,80	4,30
1967 1 ^{er} mai	0,50	1,50	3,00	3,60	4,10
1968 1 ^{er} janvier	0,50	1,25	2,70	3,40	4,00
8 avril	0,50	1,00	2,20	3,00	3,50
1969 15 février	0,50	1,25	2,70	3,50	4,00
1 ^{er} avril	0,50	1,50	3,20	4,00	4,50
10 juin	0,50	2,00	4,00	4,75	5,25
1 ^{er} septembre	0,50	2,50	4,50	5,25	5,50
10 novembre	0,50	3,00	5,00	6,00	6,25
1970 9 novembre	0,50	3,00	4,50	5,50	6,00
1971 1 ^{er} février	0,50	3,00	4,25	5,25	5,75
1 ^{er} avril	0,50	2,50	3,50	4,50	5,25

¹ Tarif appliqué par 25 banques environ, dont les principales. D'autres banques, surtout régionales, appliquent en général un tarif supérieur.

² Les variations des taux des dépôts à préavis et à terme, décidées en fonction des conditions du marché, de l'état de la balance des paiements et de l'évolution de la conjoncture font l'objet d'un accord précédé de consultations entre la B.N.B. et l'Association Belge des Banques.

**XIX - 5. — TAUX D'INTERET APPLIQUES SUR LIVRETS ORDINAIRES
A LA CAISSE GENERALE D'EPARGNE ET DE RETRAITE**

Dates des changements	1 ^{re} tranche ¹		2 ^e tranche ²	
	Taux d'intérêt	Prime de fidélité ³	Taux d'intérêt	Prime de fidélité ³
Taux en vigueur au 31-12-1963	3,00	0,30	2,00	0,20
1964 1 ^{er} janvier	3,00	0,40	2,00	0,30
1965 1 ^{er} janvier	3,00	0,50	2,00	0,40
1969 1 ^{er} janvier	3,00	1,00 ⁴	2,00	1,00 ⁴
1970 1 ^{er} janvier	3,50	1,00	2,50	1,00

¹ Taux alloués sur les dépôts (ou la fraction des dépôts) jusqu'à : 250.000 F pour la période du 1-1-1958 au 31-12-1964; 350.000 F pour la période du 1-1-1965 au 31-12-1966; 500.000 F à partir du 1-1-1967.

² Taux alloués sur la fraction des dépôts dépassant les limites décrites au 1.

³ La prime de fidélité est accordée sur tout dépôt ou partie de dépôt qui est resté inscrit au livret durant l'année civile entière. A partir de 1965 : entre le 1^{er} janvier et le 31 décembre d'une même année.

⁴ La prime de fidélité pour l'exercice 1969 fut portée, en avril 1969, respectivement à 0,75 p.c. (1^{re} tranche) et 0,60 p.c. (2^e tranche) et, en juin 1969, à 1 p.c. pour tous les dépôts sans limitation.

**XIX - 6. — TAUX DE RENDEMENT DE TITRES A REVENU FIXE,
COTES A LA BOURSE DE BRUXELLES ***

Début de période	Emprunts émis avant le 1 ^{er} décembre 1962					Emprunts émis après le 1 ^{er} décembre 1962					Taux moyen pondéré ²
	Dette unifiée (rendement eu égard au cours seulement)	Echéance de 2 à 5 ans		Echéance à plus de 5 ans ¹		Taux moyen pondéré (non compris la Dette unifiée) ²	Echéance de 2 à 5 ans		Echéance à plus de 5 ans ¹		
		Etat	Paraétatiques et villes	Etat	Paraétatiques et villes		Etat	Paraétatiques et villes			
									4 à 5,75 %	5 à 5,25 %	
1961	4,39	5,55	5,69	6,07	5,80	5,89	—	—	—	—	—
1962	4,40	5,21	5,34	5,74	5,70	5,64	—	—	—	—	—
1963	4,05	4,54	4,50	4,96	5,02	4,94	—	—	—	—	—
1964	4,04	5,04	4,92	5,32	5,21	5,23	—	—	5,98	5,95	5,98
1965	4,06	5,38	5,38	5,62	5,60	5,53	—	—	6,43	6,55	6,47
1966	4,06	5,35	5,46	5,66	5,64	5,54	—	—	6,45	6,54	6,49
1967	4,07	5,83	5,82	5,85	5,84	5,84	—	—	6,76	6,81	6,80
1968	4,06	5,67	5,56	5,70	5,70	5,66	—	—	6,58	6,68	6,64
1969	4,06	5,82	5,37	5,58	5,76	5,69	6,61	6,62	6,65	6,71	6,69
1970	4,09	7,09	6,75	6,19	6,68	6,78	7,37	7,96	7,80	8,20	7,93
1970 Mai	4,09	6,87	6,83	6,00	6,69	6,66	7,13	7,67	7,78	8,01	7,84
Juin	4,09	6,83	6,84	5,95	6,68	6,65	6,99	7,66	7,77	8,01	7,83
Juillet	4,09	6,89	6,89	5,94	6,54	6,66	6,97	7,61	7,83	8,00	7,87
Août	4,09	6,84	6,87	5,88	6,42	6,59	6,82	7,35	7,76	7,93	7,79
Septembre	4,09	6,96	7,05	5,93	6,41	6,66	7,02	7,28	8,01	8,09	8,00
Octobre	4,11	7,08	7,09	6,08	6,47	6,77	7,10	7,87	8,05	8,19	8,07
Novembre	4,11	6,88	6,94	5,90	6,44	6,64	7,22	7,44	7,83	8,09	7,90
Décembre	4,11	6,71	6,82	5,70	6,41	6,53	7,16	7,09	7,72	8,07	7,83
1971 Janvier	4,11	6,74	6,52	5,70	6,39	6,50	6,92	7,37	7,79	7,97	7,78
Février	4,11	6,39	6,41	5,62	6,32	6,32	6,92	7,37	7,72	7,89	7,70
Mars	4,11	6,27	6,13	5,56	6,17	6,18	6,82	7,08	7,42	7,50	7,40
Avril	4,11	6,18	6,06	5,54	6,16	6,13	6,82	7,06	7,37	7,47	7,37
Mai	4,11	6,00	5,95	5,47	6,12	6,03	6,83	7,08	7,41	7,48	7,41
Juin	4,11	6,16	5,92	5,46	6,06	6,04	6,85	7,09	7,35	7,44	7,36
Juillet	4,11	5,90	5,87	5,43	5,96	5,93	6,81	6,87	7,28	7,31	7,27

* Sauf indication contraire, le taux du rendement moyen est celui qui, appliqué au calcul de la valeur actuelle de l'ensemble des termes d'annuités (remboursement, intérêts, lots et primes éventuels) encore à recevoir, égalise cette valeur actuelle au prix d'achat du capital en vis, évalué au cours du jour, majoré des courtages et éventuellement des intérêts courus.

¹ Non compris les emprunts perpétuels. — ² Y compris les emprunts de sociétés à plus de 5 ans.

N. B. — Pour la méthode d'élaboration : voir *Bulletin d'Information et de Documentation*, XXXI^e année, vol. I, no 2, février 1956.

Références bibliographiques : *Moniteur belge* : situations hebdomadaires de la B.N.B. — *Bulletin d'Information et de Documentation* (B.N.B.) : XXVI^e année, vol. I, no 6, juin 1951 : « Le Marché de l'argent au jour le jour depuis septembre 1950 » ; XXVIII^e année, vol. I, no 5, mai 1953 : « Une nouvelle statistique : le marché de l'argent au jour le jour (call money) » ; XXXII^e année, vol. II, no 5, novembre 1957 : « La réforme du marché monétaire » ; XXXV^e année, vol. I, no 4, avril 1960 : « Le marché monétaire en Belgique » ; XXXVII^e année, vol. I, nos 3 et 4, mars et avril 1962 : « La réforme du 1^{er} janvier 1962 et le marché monétaire belge ».

**XIX 7. — TAUX DES BONS DE CAISSE ET OBLIGATIONS
EMIS PAR LES INSTITUTIONS PUBLIQUES DE CREDIT**

Dates des changements	1 an			5 ans			10 ans			20 ans		
	Taux nominal	Prix d'émission ¹	Rendement réel ²	Taux nominal	Prix d'émission ¹	Rendement réel ²	Taux nominal	Prix d'émission ¹	Rendement réel ²	Taux nominal	Prix d'émission ¹	Rendement réel ²
Taux en vigueur au 31-12-1963	4,50	100,00	4,50	5,80	100,00	5,80	5,90	100,00	5,90	6,00	99,00	6,09
1964 16 février ...	4,75	100,00	4,75	6,00	99,50	6,12	6,25	99,00	6,39	6,50	100,00	6,50
1966 4 mars	4,75	100,00	4,75	6,25	100,00	6,25	6,50	100,00	6,50	} 6,75 7,00	99,00	6,59
1 ^{er} juillet ...	5,25	100,00	5,25	6,70	100,00	6,70	6,75	100,00	6,75		100,00	7,00
1967 1 ^{er} février ..	5,25	100,00	5,25	6,70	100,00	6,70	6,75	98,75	6,93	} 6,75 7,00	97,50	6,99
1 ^{er} décembre	5,25	100,00	5,25	6,70	100,00	6,70	6,75	100,00	6,75		100,00	7,00
1968 15 mars	5,00	100,00	5,00	6,50	100,00	6,50	6,75	100,00	6,75	6,75	98,50	6,89
1969 15 avril	5,50	100,00	5,50	6,75	100,00	6,75	6,75	98,50	6,96	6,75	97,50	6,99
16 juin	6,00	100,00	6,00	7,00	99,75	7,06	7,25	100,00	7,25	7,50	100,00	7,50
1 ^{er} novembre	7,00	100,00	7,00	8,00	100,00	8,00	8,25	99,50	8,33	8,25	98,00	8,46
1971 25 janvier ...	6,50	100,00	6,50	7,50	100,00	7,50	8,00	100,00	8,00	8,00	99,00	8,10
18 février ...	6,00	100,00	6,00	7,00	100,00	7,00	7,50	100,00	7,50	7,50	99,00	7,60

¹ Prix d'émission pour les particuliers, compte non tenu des commissions.

² Taux de rendement réel brut à l'émission. Le taux de rendement réel est celui qui, appliqué au calcul de la valeur actuelle du prix de rem-

boursement et des intérêts à recevoir, égalise cette valeur actuelle au prix d'émission. Tous les bons de caisse et obligations sont remboursables au pair.

XX. -- BANQUES D'EMISSION ETRANGERES

1. — TAUX D'ESCOMPTE *

Mois des changements	Allemagne		Etats-Unis 1		France		Grande- Bretagne		Italie		Pays-Bas		Canada		Suisse	
	Dates	Taux	Dates	Taux	Dates	Taux	Dates	Taux	Dates	Taux	Dates	Taux	Dates	Taux	Dates	Taux
Taux en vigueur au 31-12-1963		3,—		3,50		4,—		4,—		3,50		3,50		4,—		2,—
1964 Janvier ...											6	4,—				
Février ...							27	5,—								
Juin											4	4,50				
Juillet														23	4,25	3
Novembre .			24	4,—			23	7,—								2,50
1965 Janvier ...	22	3,50														
Avril					9	3,50										
Juin							3	6,—								
Août	13	4,—														
Décembre ..			6	4,50									6	4,75		
1966 Mars													14	5,25		
Mai	27	5,—									2	5,—				
Juillet							14	7,—							6	3,50
1967 Janvier ...	6	4,50							26	6,50						
Février ...	17	4,—											30	5,—		
Mars									16	6,—		15	4,50			
Avril	14	3,50	7	4,—									7	4,50		
Mai	12	3,—							4	5,50						
Juillet															10	3,—
Septembre .													28	5,—		
Octobre ...									19	6,—						
Novembre .									9	6,50						
Novembre .			20	4,50					18	8,—			20	6,—		
1968 Janvier ...													22	7,—		
Mars			22	5,—					21	7,50			15	7,50		
Avril			19	5,50												
Juillet					4	5,—							2	7,—		
Juillet													29	6,50		
Août			30	5,25												
Septembre .									19	7,—				3	6,—	
Novembre .					13	6,—										
Décembre ..			18	5,50								20	5,—	18	6,50	
1969 Février ...																
Mars									27	8,—				3	7,—	
Avril	18	4,—	4	6,—								9	5,50			
Juin	20	5,—			13	7,—								11	7,50	
Juillet									1	5,—				16	8,—	
Août									14	5,50						
Septembre .	11	6,—										4	6,—			
Octobre ...							8	8,—							15	3,75
1970 Mars	9	7,50							5	7,50	9	7,—				
Avril									15	7,—						
Mai													12	7,50		
Juin													1	7,—		
Juillet	16	7,—														
Août																
Septembre .														1	6,50	
Octobre ...																
Novembre .	18	6,50	13	5,75										12	6,00	
Décembre .	3	6,00	4	5,50												
1971 Janvier ...			8	5,25	8	6,50										
Janvier ...			22	5,—												
Février ...			19	4,75									15	5,75		
Février ...													24	5,25		
Avril	1	5,00							1	6,00	5	6,50	5	5,50		
Mai					13	6,75										
Juillet			16	5,00												

* Définitions des taux d'escompte officiels : voir « International Financial Statistics » (F.M.I.).

1 Federal Reserve Bank of New York.

2 Depuis le 1er juillet 1969, il y a deux taux en Italie. Celui qui est repris ici est le taux applicable aux établissements de crédit qui ont eu recours au récompte pour un montant supérieur à 5 p.c. de leurs réserves obligatoires pendant le semestre du calendrier précédent celui de l'opération.

XX - 2. — BANQUE DE FRANCE

(millions de francs français)

	1967 31 décembre	1968 31 décembre	1969 31 décembre	1970 31 décembre	1970 6 mai	1971 6 mai	1970 4 juin	1971 10 juin
ACTIF								
Encaisse or	4.322	4.322	4.862	4.862	4.862	4.862	4.862	4.862
Disponibilités à vue à l'étranger	25.618	16.356	15.238	21.392	16.160	24.077	16.707	24.206
Avances au Fonds de Stabilisation des changes ¹	4.683	1.216	1.368	3.407	2.845	4.280	3.795	4.276
<i>Concours au Fonds Monétaire Interna- tional</i>	4.423	1.216	1.368	2.083	1.368	2.083	1.368	2.083
<i>Acquisition de droits de tirage spéciaux</i> <i>Autres opérations</i>	— 260	— ...	— ...	952 372	919 558	1.946 251	919 1.508	1.947 246
Annuités de Prêt de la B.I.R.D. et de l'E.I.B.	1.380	1.290	1.341	1.161	1.252	1.070	1.251	1.070
Monnaies divisionnaires	7	32	44	18	89	54	75	86
Comptes courants postaux	1.194	1.514	252	301	209	224	256	134
Prêts à l'Etat ²	5.450	5.450	5.450	5.450	5.450	5.450	5.450	5.450
Avances à l'Etat ³	3.153	3.368	2.899	1.651	3.370	3.452	3.452	3.452
Effets achetés sur le marché monétaire ⁴ Effets escomptés	3.443 25.185	12.251 36.468	22.499 37.546	16.423 35.434	17.996 34.721	51.451 11.818	16.290 35.899	51.492 11.846
Effets publics	—	—	—	—	—	—	—	—
Bons ou Obligations à moyen terme émis par les organismes à statut légal spécial	—	—	—	—	—	2.029	—	2.105
Mobilisation de créances sur la France Effets représentatifs de crédits à court terme :								
<i>Obligations cautionnées</i>	1.810	839	901	98	29	1.619	517	2.014
<i>Effets garantis par l'Office des Céré- ales</i> ⁵	1.859	2.930	2.907	2.709	1.367	1.142	981	1.108
<i>Autres effets sur la France</i>	7.697	10.643	8.278	7.124	7.346	15.997	8.351	15.530
Effets représentatifs de crédits à moyen terme :								
<i>Prêts spéciaux à la construction</i>	2.565	4.751	4.707	4.769	4.185	...	4.189	...
<i>Autres crédits à moyen terme</i>	2.249	4.335	6.632	4.290	5.681	1.050	5.608	1.035
Mobilisation de créances sur l'étranger Effets représentatifs de crédits à court terme	4.722	7.760	7.310	8.429	8.880	9.276	8.900	9.269
<i>Effets de mobilisation de créances à moyen terme</i>	4.283	5.210	6.811	8.015	7.233	8.520	7.353	8.585
Avances à 30 jours sur effets publics ...	212	—	—	—	—	—	—	—
Avances sur titres	86	142	130	60	64	59	66	62
Effets en cours de recouvrement	1.638	3.375	2.806	4.724	2.456	1.978	1.572	1.770
Divers	1.815	5.432	2.082	1.718	1.619	1.878	1.601	1.900
Total ...	78.186	91.216	96.517	96.601	91.093	98.835	91.276	98.760
PASSIF								
Engagements à vue :								
Billets au porteur en circulation	70.508	72.194	72.398	75.621	72.190	73.412	71.168	72.608
Comptes courants des établissements astreints à la constitution de réserves	3.606	7.056	5.262	7.663	6.492	13.202	6.474	15.976
Autres comptes créditeurs	1.761	5.074	12.133	7.471	8.568	7.255	8.531	5.317
<i>Compte courant du Trésor public</i>	1	1	1	1
<i>Comptes des banques, institutions et personnes étrangères</i>	246	3.405	9.727	5.781	6.970	5.805	7.012	3.893
<i>Autres comptes courants et de dépôts de fonds; dispositions et autres engagements à vue</i>	1.515	1.668	2.405	1.689	1.597	1.450	1.519	1.424
Compte spécial du Fonds de Stabilisation des changes - Contrepartie des alloca- tions de droits de tirage spéciaux	—	—	—	919	919	1.811	919	1.811
Plus-value de réévaluation 1969 ⁶	—	—	2.351	—	—	—	—	—
Capital de la Banque	250	250	250	250	250	250	250	250
Divers	2.061	6.642	4.123	4.677	2.674	2.905	3.934	2.798
Total ...	78.186	91.216	96.517	96.601	91.093	98.835	91.276	98.760

¹ Convention du 27 juin 1949.

² Convention du 29 octobre 1959 approuvée par la loi du 28 décembre 1959 et convention du 3 mai 1962 approuvée par la loi du 7 juin 1962.

³ Convention du 29 octobre 1959 approuvée par la loi du 28 décembre 1959.

⁴ Décret du 17 juin 1938.

⁵ Loi du 15 août 1936, décret du 29 juillet 1939 et loi du 19 mai 1941.

⁶ Convention du 4 décembre 1969 approuvée par la loi du 24 décembre 1969.

XX - 3. — BANK OF ENGLAND

(millions of £)

	1967 February 28	1968 February 28	1969 February 28	1970 February 28	1970 May 6	1971 May 5	1970 June 10	1971 June 9
--	---------------------	---------------------	---------------------	---------------------	---------------	---------------	-----------------	----------------

ISSUE DEPARTMENT

Government Debt	11	11	11	11	11	11	11	11
Other Government Securities	2.888	3.038	3.188	3.202	3.277	3.367	3.346	3.375
Other Securities	1	1	1	37	62	272	93	339
Coin other than Gold Coin
Total ...	2.900	3.050	3.200	3.250	3.350	3.650	3.450	3.725

Notes Issued :								
In Circulation	2.869	3.016	3.140	3.243	3.319	3.615	3.385	3.695
In Banking Department	31	34	60	7	31	35	65	30
Total ...	2.900	3.050	3.200	3.250	3.350	3.650	3.450	3.725

BANKING DEPARTMENT

Government Securities	458	526	486	403	420	676	442	674
Other Securities :								
Discounts and Advances	93	88	70	91	31	68	25	83
Securities	27	31	89	89	79	84	50	81
Notes	31	34	60	7	31	35	65	30
Coin	1	1	1	2	2	2	2	1
Total ...	610	680	706	592	563	865	584	869

Capital	15	15	14	15	15	15	14	15
Reserve	4	4	4	4	3	3	3	3
Public Deposits	12	13	12	15	9	12	11	11
(including Exchequer, National Loans Fund, National Debt Commissioners and Dividend Accounts)								
Special Deposits	201	218	231	220	260	408	262	404
Other Deposits :								
Bankers	268	302	301	199	152	174	170	220
Other Accounts	110	128	144	139	124	253	124	216
Total ...	610	680	706	592	563	865	584	869

XX - 4. — FEDERAL RESERVE BANKS ¹

(millions of \$)

	1967 December 31	1968 December 31	1969 December 31	1970 December 31	1970 May 6	1971 May 5	1970 June 10	1971 June 9
ASSETS								
Gold certificate account	11.481	10.026	10.036	10.457	11.045	10.475	11.045	10.075
Special Drawing Rights certificate account	—	—	—	400	400	400	400	400
Cash	360	207	110	221	196	261	205	272
Discounts and advances	141	188	183	335	531	802	832	590
Acceptances :								
Bought outright	75	58	64	57	58	58	38	62
Held under repurchase agreement	89	56	81
Federal agency obligations :								
Held under repurchase agreement	38	132	137
U.S. Government securities :								
Bought outright :								
Bills	15.975	18.756	22.266	25.965	22.602	26.643	22.245	26.504
Certificates	582
Notes	26.918	28.706	31.392	33.236	32.073	34.180	32.420	34.307
Bonds	6.087	5.475	3.496	2.941	2.815	3.220	2.887	3.220
Total bought outright ...	48.980	52.937	57.154	62.142	57.490	64.043	57.552	64.613
Held under repurchase agreement	132	235	1.136
Total U.S. Government securities ...	49.112	52.937	57.154	62.142	57.725	65.179	57.552	64.613
Total loans and securities	49.455	53.183	57.401	62.534	58.502	66.257	58.422	65.265
Cash items in process of collection	8.465	9.417	10.564	11.178	10.387	10.910	9.050	9.945
Bank premises	112	113	116	128	117	136	119	141
Other assets	2.153	2.894	2.627	995	1.973	1.080	1.142	814
Total assets ...	72.026	75.840	80.854	85.913	82.620	89.519	80.383	86.912
LIABILITIES								
Federal Reserve notes	41.642	44.726	47.473	50.323	46.938	50.200	47.710	51.220
Deposits :								
Member bank reserves	20.999	21.773	22.085	24.150	23.676	27.559	21.558	24.880
U.S. Treasurer - general account	1.123	703	1.312	1.156	1.323	493	880	7
Foreign	135	216	134	148	168	148	117	194
Other	663	747	807	1.233	869	685	795	668
Total deposits ...	22.920	23.439	24.338	26.687	26.036	28.885	23.350	25.749
Deferred availability cash items	5.972	6.020	7.124	6.917	7.349	8.121	6.946	7.598
Other liabilities and accrued dividends ...	296	395	581	582	600	570	612	550
Total liabilities ...	70.830	74.580	79.516	84.509	80.923	87.776	78.618	85.117
CAPITAL ACCOUNTS								
Capital paid in	598	630	669	702	682	721	684	725
Surplus	598	630	669	702	669	702	669	702
Other capital accounts	346	320	412	368
Total liabilities and capital accounts ...	72.026	75.840	80.854	85.913	82.620	89.519	80.383	86.912
Contingent liability on acceptances purchased for foreign correspondents	156	109	146	250	210	237	229	241

¹ Consolidated statement of condition of the twelve Federal Reserve Banks.

XX - 5. — DE NEDERLANDSCHE BANK

(miljoenen guldens)

	1967 31 december	1968 31 december	1969 31 december	1970 31 december	1970 4 mei	1971 10 mei	1970 8 juni	1971 7 juni
ACTIVA								
Goud	6.166	6.115	6.198	6.437	6.232	6.712	6.234	6.727
Vorderingen en geldswaardige papieren luidende in goud of in buitenlandse geldsoorten	2.023	984	1.344	2.772	1.126	3.727	1.060	2.523
Buitenlandse betaalmiddelen
Vorderingen op het buitenland luidende in guldens	50	19	6	8	7	8	2	4
Bijzondere trekkingsrechten in het I.M.F.	—	—	—	521	358	1.155	401	1.701
Wissels, promessen, schatkistpapier en schuldbrieven in disconto	203	211	463	184	177	...	293	...
Wissels, schatkistpapier en schuldbrieven door de Bank gekocht (art. 15, onder 4 ^o van de Bankwet 1948)	895	1.613	1.043	1.388	1.598	660	1.635	811
Voorschotten in rekening-courant en bele- ningen	283	418	876	19	708	9	307	7
Voorschotten aan de Staat (art. 20 van de Bankwet 1948)
Nederlandse munten	20	28	30	28	31	23	36	23
Belegging van kapitaal en reserves	183	226	254	300	288	339	288	340
Gebouwen en inventaris
Diverse rekeningen	24	21	47	47	18	13	16	17
Totaal ...	9.847	9.635	10.261	11.704	10.543	12.646	10.272	12.153

PASSIVA

Bankbiljetten in omloop	8.558	8.703	9.276	9.766	9.414	9.581	9.244	9.856
Rekening-courantsaldo's in guldens van ingezetenen	873	472	433	973	356	1.958	239	1.163
<i>s' Rijks schatkist</i>	775	394	288	829	259	1.426	47	660
<i>Banken in Nederland</i>	43	31	87	103	40	502	138	467
<i>Andere ingezetenen</i>	55	47	58	41	57	30	54	36
Rekening-courantsaldo's in guldens van niet-ingezetenen	57	61	70	78	61	90	63	95
<i>Buitenlandse circulatiebanken en daar- mede gelijk te stellen instellingen</i> ...	48	42	59	60	44	67	49	75
<i>Andere niet-ingezetenen</i>	9	19	11	18	17	23	14	20
Saldo's luidende in buitenlandse geld- soorten	13	7	8	4	4	4	5	4
Tegenwaarde toegewezen bijzondere trek- kingsrechten in het I.M.F.	—	—	—	316	316	587	316	587
Kapitaal	20	20	20	20	20	20	20	20
Reserves	209	244	268	320	268	320	268	320
Diverse rekeningen	117	128	186	227	104	86	117	108
Totaal ...	9.847	9.635	10.261	11.704	10.543	12.646	10.272	12.153

N. B. - Circulatie der door de Bank namens de Staat in het verkeer gebrachte muntbiljetten

34	24	18	16	17	15	17	15
----	----	----	----	----	----	----	----

XX - 6. — BANCA D'ITALIA

(miliardi di lire)

	1967 dicembre	1968 dicembre	1969 dicembre	1970 dicembre p	1970 febbraio	1971 febbraio p	1970 marzo	1971 marzo p
Oro in cassa	1.500	1.827	1.847	1.804	1.862	1.803	1.861	1.803
Cassa ¹	44	37	37	39	66	130	32	71
Portafoglio ²	1.243	1.333	1.652	1.035	1.374	994	1.244	995
Effetti ricevuti per l'incasso
Anticipazioni ³	1.209	1.337	1.644	842	1.025	528	1.410	490
Prorogati pagamenti	4	...
Ufficio italiano dei cambi	2.474	2.086	1.626	1.687	1.072	1.871	934	1.985
Disponibilita in divisa all'estero	—
Titoli emessi o garantiti dallo Stato ⁴ ...	747	1.035	2.447	3.221	2.553	3.356	2.825	3.497
Immobili
Debitori diversi	365	531	680	937	1.222	878	1.211	882
Anticipazioni straordinarie al Tesoro	339	339	339	339	339	339	339	339
C/c servizio tesoreria	166	287	...	1.592	278	1.636	482	1.641
Servizi diversi per conto dello Stato	61	91	138	78	319	104	83	119
Spese	157	179	230	260	12	19	22	32
Totale attivo ...	8.305	9.082	10.643	11.834	10.122	11.658	10.447	11.854
Circolazione dei biglietti ⁵	5.126	5.390	6.100	6.619	5.548	5.983	5.755	6.062
Vaglia, assegni e debiti a vista ⁶	52	110	106	193	50	65	56	80
Conti correnti liberi	256	186	87	284	47	115	65	161
Conti correnti vincolati	2.162	2.425	2.784	3.305	3.006	4.333	3.056	4.328
Creditori diversi	537	775	1.200	1.133	1.440	1.101	1.475	1.147
C/c servizio tesoreria	113
Capitale
Fondo di riserva ordinario	9	9	10	12	10	12	10	12
Fondo di riserva straordinario	6	7	7	10	8	10	7	10
Rendite	157	180	236	278	13	21	23	36
Utile provvisorio del precedente esercizio .	—	—	—	—	—	18	—	18
Totale passivo e patrimonio ...	8.305	9.082	10.643	11.834	10.122	11.658	10.447	11.854
Depositanti di titoli e valori	7.340	8.089	11.378	11.351	10.088	11.126	10.612	11.164
¹ Compresi biglietti e monete di Stato	24	14	11	10	12	21	12	12
² Compreso finanziamento ammassi e acquisto grano :								
— aziende di credito	441	506	556	605	563	573	570	570
— istituti speciali	335	324	349	371	352	380	352	380
³ Comprese anticipazioni a :								
— aziende di credito	1.208	1.332	1.624	817	1.000	515	1.400	475
— altri	1	6	20	25	25	13	10	15
⁴ Compresi BOT	153	80	337	—	311	57	344	168
⁵ Compresi biglietti presso il Tesoro	2	2	3	3	2	2	3	n.d.
⁶ Compresi vaglia cambiari	28	20	20	26	21	15	19	25

XX · 7. — DEUTSCHE BUNDESBANK

(Millionen DM)

(Ancienne présentation des postes de la situation hebdomadaire)

	1967 31. Dezember	1968 31. Dezember	1969 31. Dezember	1970 31. Dezember	1970 6. Mai	1970 5. Juni
AKTIVA						
Gold	16.647	17.881	14.700	14.340	14.697	14.697
Guthaben bei ausländischen Banken und Geldmarktanlagen im Ausland	10.353	11.503	5.693	28.362	8.285	9.677
Sonstige Geldanlagen im Ausland und Forderungen an das Ausland	1.000	3.715	4.200	2.339	2.316	2.316
Ziehungsrechte in der Goldtranche	—	—	—	3.357	—	—
Sonderziehungsrechte	—	—	—	943	840	851
Sorten, Auslandswechsel und -schecks ...	1.953	3.134	3.445	2.911	3.022	3.061
Deutsche Scheidemünzen	200	191	138	162	159	149
Postscheckguthaben	418	470	451	447	231	219
Inlandswechsel	2.922	2.139	11.425	14.152	16.925	17.397
Schatzwechsel und unverzinsliche Schatz- anweisungen	5	578	285	123	164
Lombardforderungen	950	875	2.797	1.682	3.119	826
Kassenkredite	2.220	1.344	1.974	2.434	123	190
Wertpapiere	2.317	1.688	1.031	760	1.112	1.174
Ausgleichsforderungen und unverzinsliche Schuldverschreibung	6.438	6.148	6.653	8.683	7.236	6.955
Kredite an Bund für Beteiligung an inter- nationalen Einrichtungen	3.639	4.053	1.173	...	1.201	1.416
Forderung an Bund wegen Forderungs- erwerb aus Nachkriegswirtschaftshilfe ..	1.534	783	722	386	732	732
Kredite an internationale Einrichtungen und Konsolidierungskredite	2.448	3.969	1.699	1.992	1.873	1.873
<i>darunter : a) an I.W.F.</i>	670	2.082
<i>b) an Weltbank</i>	1.447	1.644	1.544	1.925	1.718	1.718
<i>c) aus der Abwicklung der E.Z.U.</i>	331	243	155	67	155	155
Sonstige Aktiva	830	813	2.017	1.655	993	974
	53.869	58.711	58.696	84.890	62.987	62.671
PASSIVA						
Banknotenumlauf	31.574	32.499	34.617	36.479	33.704	34.182
Einlagen von	17.628	21.255	21.089	29.618	25.063	24.096
<i>Kreditinstituten</i>	15.179	17.579	16.890	26.231	19.866	19.871
<i>Öffentlichen Einlegern</i>	2.115	3.299	3.826	2.987	4.879	3.926
<i>Anderen inländischen Einlegern</i>	334	377	373	400	318	299
Sondereinlagen	—	—	—	5.382	—	—
<i>Konjunkturausgleichsrücklagen</i>	—	—	—	2.937	—	—
<i>Konjunkturzuschlag zu den Einkom- mensteuern</i>	—	—	—	2.189	—	—
<i>Sonstige (Bundesbildungsanleihe)</i> ...	—	—	—	256	—	—
Verbindlichkeiten aus dem Auslandsge- schäft	643	365	472	380	411	419
<i>Einlagen ausländischer Einleger</i>	506	322	383	343	340	358
<i>Sonstige</i>	137	43	89	37	71	61
Ausgleichsposten für zugeteilte Sonder- ziehungsrechte	—	—	—	738	738	738
Verbindlichkeiten aus abgegebenen Mobi- lisierungs- und Liquiditätspapieren ...	—	—	—	7.532	—	—
Rückstellungen	1.925	2.110	1.170	1.170	1.170	1.170
Grundkapital	290	290	290	290	290	290
Rücklagen	1.080	1.180	860	860	860	860
Sonstige Passiva	729	1.012	198	2.441	751	916
	53.869	58.711	58.696	84.890	62.987	62.671

XX - 7. — DEUTSCHE BUNDESBANK

(Millionen DM)

(Nouvelle présentation des postes de la situation hebdomadaire)

	1970 31. Dezember	1971 5. Februar	1971 5. März	1971 7. April	1971 7. Mai	1971 7. Juni
AKTIVA						
Gold, Auslandsforderungen und sonstige Auslandsaktiva	51.338	53.052	56.470	62.118	70.757	71.845
Gold	14.340	14.335	14.331	14.332	14.520	14.582
Guthaben bei ausländischen Banken und Geldmarktanlagen im Ausland	28.362	29.178	32.533	38.100	46.725	47.772
Sonstige Geldanlagen im Ausland	2.200	2.200	2.200	2.200	2.200	2.200
Reserveposition im Internationalen Währungsfonds und Sonderziehungsrechte	4.300	5.106	5.177	5.257	5.145	5.140
Kredite und sonstige Forderungen an das Ausland	2.131	2.226	2.226	2.226	2.159	2.144
Sorten und Auslandsschecks	5	7	3	3	8	7
Kredite an inländische Kreditinstitute	18.739	20.752	19.863	18.427	14.188	14.554
Inlandswechsel	14.152	17.129	16.539	15.933	11.938	11.988
Auslandswechsel	2.905	2.721	2.721	2.421	2.117	2.081
Lombardforderungen	1.682	902	603	73	133	485
Kredite und Forderungen an Bund, Sondervermögen des Bundes und Länder	11.788	10.533	9.963	9.145	9.288	9.201
Kassenkredite (Buchkredite)	2.434	1.324	864	76	219	132
Schatzwechsel und unverzinsliche Schatzanweisungen	285	140	30
Ausgleichsforderungen und unverzinsliche Schuldverschreibung	8.683	8.683	8.683	8.683	8.683	8.683
Forderung an Bund wegen Forderungserwerb aus Nachkriegswirtschaftshilfe	386	386	386	386	386	386
Wertpapiere	760	535	716	865	1.159	1.106
Deutsche Scheidemünzen	163	214	214	192	186	175
Postscheckguthaben	447	207	183	177	164	193
Sonstige Aktiva	1.655	1.159	1.156	1.390	1.119	1.196
Insgesamt ...	84.890	86.452	88.565	92.314	96.861	98.270
PASSIVA						
Banknotenumlauf	36.480	34.751	35.473	35.536	36.132	36.243
Einlagen von Kreditinstituten	26.250	27.827	28.064	30.318	34.103	34.792
auf Girokonto	26.231	27.805	28.041	30.295	34.080	34.763
sonstige	19	22	23	23	23	29
Einlagen von öffentlichen Haushalten	6.735	7.499	8.248	10.250	9.836	10.116
Bund	32	9	12	801	826	421
Lastenausgleichsfonds und E.R.P. Sondervermögen	236	492	357	329	440	396
Länder	1.030	1.113	1.653	2.097	1.144	1.505
Andere öffentliche Einleger	55	23	29	27	25	32
Sondereinlagen	5.382	5.862	6.197	6.996	7.401	7.762
Einlagen von anderen inländischen Einlegern	2.033	1.114	1.025	1.763	1.176	1.374
Bundesbahn	4	3	4	5	4	3
Bundespost (einschl. Postscheck- und Postsparkassenämter)	1.629	811	723	1.400	809	987
sonstige Einleger	400	300	298	358	363	384
Verbindlichkeiten aus dem Auslandsgeschäft	361	488	337	301	627	629
Einlagen ausländischer Einleger	343	459	311	288	610	616
sonstige	18	29	26	13	17	13
Ausgleichsposten für zugewiesene Sonderziehungsrechte	738	1.365	1.365	1.364	1.364	1.364
Verbindlichkeiten aus abgegebenen Mobilisierungs- und Liquiditätspapieren	7.532	8.602	9.127	8.248	8.947	8.900
Rückstellungen	1.170	1.170	1.170	2.370	2.370	2.370
Grundkapital	290	290	290	290	290	290
Rücklagen	860	860	860	1.080	1.080	1.080
Sonstige Passiva	2.441	2.486	2.606	794	936	1.112
Insgesamt ...	84.890	86.452	88.565	92.314	96.861	98.270

XX - 8. — BANQUE NATIONALE SUISSE

(millions de francs suisses)

	1967 31 décembre	1968 31 décembre	1969 31 décembre	1970 31 décembre	1970 6 mai	1971 7 mai	1970 5 juin	1971 7 juin
ACTIF								
Encaisse or	13.370	11.356	11.435	11.821	11.508	12.144	11.508	11.454
Devises	1.987	5.601	5.793	8.441	2.325	7.358	3.337	4.151
Bons du Trésor étrangers en FS	432	1.442	1.851	1.851	1.851	2.926	1.851	2.926
Avoirs avec garantie de change auprès de banques d'émission étrangères	174	108	—	—	—	—	—	—
Portefeuille effets sur la Suisse	142	288	731	399	116	108	105	92
<i>Effets de change</i>	142	281	613	328	116	108	105	92
<i>Bons du Trésor de la Confédération suisse</i>	7	118	71
Avances sur nantissement	86	160	277	224	40	13	16	11
Titres	182	181	170	156	169	150	169	150
<i>pouvant servir de couverture</i>	9	17	43	51	63	54	57	54
<i>autres</i>	173	164	127	105	106	96	112	96
Correspondants :	87	122	109	108	79	64	67	63
<i>en Suisse</i>	72	100	89	83	36	31	46	38
<i>à l'étranger</i>	15	22	20	25	43	33	21	25
Perte de réévaluation	—	—	—	—	—	—	—	1.243
Autres postes de l'actif	59	57	91	70	60	116	67	74
Total ...	16.519	19.315	20.457	23.070	16.148	22.879	17.120	20.164

PASSIF

Fonds propres	59	60	61	62	62	63	62	63
Billets en circulation	11.327	12.047	12.518	13.106	11.568	12.370	11.629	12.448
Engagements à vue	4.145	6.414	6.955	8.410	3.248	8.734	4.116	5.909
<i>Comptes de virements des banques, du commerce et de l'industrie</i>	3.811	5.776	6.354	7.750	2.479	7.655	2.997	4.658
<i>Autres engagements à vue</i>	334	638	601	660	769	1.079	1.119	1.251
Engagements à terme :								
Rescriptions de stérilisation	550	233	142	202	318	313	318	313
Compte spécial P.T.T.	—	—	—	200	65	200	80	200
Autres postes du passif	438	561	781	1.090	887	1.199	915	1.231
Total ...	16.519	19.315	20.457	23.070	16.148	22.879	17.120	20.164

XX - 9. — BANQUE DES REGLEMENTS INTERNATIONAUX, A BALE

Situations en millions de francs or

[unités de 0,29032258... gramme d'or fin (art. 5 des statuts)]

Actif

	1969 31 décembre	1970 31 décembre	1970 31 mars	1971 31 mars	1970 30 avril	1971 30 avril
I. Or	4.177	4.145	4.161	4.202	4.142	4.031
II. Espèces en caisse et avoirs bancaires à vue .	46	48	61	53	35	42
III. Bons du Trésor	7	1.046	7	1.058	7	1.059
IV. Effets div. remobilis. sur dem.	63	—	62	—	62	—
V. Dépôts à terme et avances :	10.673	17.026	10.017	15.059	10.653	14.211
a) à 3 mois au maximum	8.223	13.726	8.050	11.095	8.477	11.354
b) à 3 mois au maximum (or)	—	48	41	75	65	48
c) à plus de 3 mois	2.450	3.237	1.926	3.874	2.111	2.794
d) à plus de 3 mois (or)	—	15	—	15	—	15
VI. Titres à terme :	4.548	2.484	6.378	3.483	5.797	4.825
1. Or :						
a) à 3 mois au maximum	299	268	295	265	278	215
b) à plus de 3 mois	118	152	125	159	142	160
2. Monnaies :						
a) à 3 mois au maximum	3.696	1.459	5.203	2.673	4.618	4.046
b) à plus de 3 mois	435	605	755	386	759	404
VII. Divers	17	1	13	1	16	1
<i>Total actif</i> ...	19.531	24.750	20.699	23.856	20.712	24.169

XX - 9. — BANQUE DES REGLEMENTS INTERNATIONAUX, A BALE

Situations en millions de francs or

[unités de 0,29032258... gramme d'or fin (art. 5 des statuts)]

Passif

	1969 31 décembre	1970 31 décembre	1970 31 mars	1971 31 mars	1970 30 avril	1971 30 avril
I. Capital :						
Actions libérées de 25 %	250	290	280	290	280	290
II. Réserves	168	248	183	249	183	249
1. Fonds de Réserve Légale	25	29	28	29	28	29
2. Fonds de Réserve Générale	53	99	65	100	65	100
3. Fonds Spécial de Réserve de Dividendes ..	10	22	10	22	10	22
4. Fonds de Réserve Libre	80	98	80	98	80	98
III. Dépôts (or) :	6.064	5.492	6.174	4.939	6.216	4.431
1. Banques centrales :						
a) à vue	1.936	2.035	2.123	2.688	2.141	2.801
b) à 3 mois au maximum	2.811	2.967	2.841	1.691	2.864	1.092
c) à plus de 3 mois	258	333	1.013	401	1.014	379
2. Autres déposants :						
a) à vue	448	157	197	159	197	159
b) à 3 mois au maximum	—	—	—	—	—	—
c) à plus de 3 mois	611	—	—	—	—	—
IV. Dépôts (monnaies) :	12.061	18.071	13.051	17.680	13.286	18.482
1. Banques centrales :						
a) à vue	58	97	80	78	64	84
b) à 3 mois au maximum	9.451	17.061	10.771	16.438	11.349	17.153
c) à plus de 3 mois	1.373	536	1.172	809	1.082	883
2. Autres déposants :						
a) à vue	19	19	17	19	18	22
b) à 3 mois au maximum	1.079	308	888	309	652	339
c) à plus de 3 mois	81	50	123	27	121	1
V. Effets :	835	469	834	467	563	468
a) à 3 mois au maximum	468	469	227	—	311	313
b) à plus de 3 mois	367	—	557	467	252	155
VI. Divers	121	131	144	182	152	168
VII. Comptes de profits et pertes	—	—	—	—	—	—
VIII. Dividende payable le 1^{er} juillet	—	—	—	—	—	—
IX. Provision	32	49	33	49	32	81
<i>Total passif ...</i>	19.531	24.750	20.699	23.856	20.712	24.169

LEGISLATION ECONOMIQUE

Ces informations rappellent les lois et arrêtés ainsi que les avis officiels qui revêtent un intérêt particulier au point de vue de l'économie générale du pays et qui ont fait l'objet d'une publication au Moniteur belge au cours du mois précédant celui de la parution du Bulletin.

Seuls les lois et arrêtés les plus importants sont repris in extenso. Une simple mention, accompagnée éventuellement d'une notice explicative, est faite des autres textes législatifs.

Par ailleurs, la législation économique mentionne les décisions, directives et règlements les plus importants figurant dans le Journal officiel des Communautés Européennes.

Afin de faciliter la consultation de ces informations, les textes ont été groupés sous les rubriques suivantes :

1. Economie générale; 2. Monnaie, crédit et banque; 3. Finances publiques; 4. Agriculture; 5. Industrie; 6. Travail; 7. Commerce intérieur; 8. Commerce extérieur; 9. Transports; 10. Prix et salaires; 11. Pensions, assurances sociales et avantages sociaux divers; 12. Communauté Economique Européenne.

1. — ECONOMIE GENERALE

Loi du 17 juillet 1970

portant approbation de la Convention sur la reconnaissance mutuelle des sociétés et personnes morales et du protocole annexe, signés à Bruxelles le 29 février 1968 (Moniteur du 18 juin 1971, p. 7745).

Arrêté royal du 2 juin 1971

déterminant le montant du prélèvement au profit du Fonds d'expansion économique et de reconversion régionale sur le produit de la taxe sur la valeur ajoutée de l'année 1971 (Moniteur du 16 juin 1971, p. 7627).

Article 1^{er}. — Le montant du prélèvement à effectuer au profit du Fonds d'expansion économique et de reconversion régionale sur le produit de la taxe sur la valeur ajoutée de l'année 1971 est fixé à six cents millions de francs pour le premier trimestre de l'année 1971.

.....

2. — MONNAIE, CREDIT ET BANQUE

Arrêté royal du 21 avril 1971

fixant les frais d'essai pour la détermination du titre des lingots et matières d'or, d'argent et de platine (Moniteur du 3 juin 1971, p. 7029).

Arrêté royal du 1^{er} juin 1971

portant exécution de la loi du 2 août 1960 relative à l'intervention de l'Etat dans le financement des universités libres et de diverses institutions d'enseignement supérieur et de recherche scientifique, modifiée notamment par la loi du 9 avril 1965, portant diverses mesures en faveur de l'expansion universitaire, et par la loi du 16 juillet 1970, relative au financement des investissements universitaires (Moniteur du 8 juin 1971, p. 7233).

Arrêté royal du 4 juin 1971

autorisant le Ministre des Finances à se porter caution envers la Banque européenne d'Investissement (Moniteur du 23 juin 1971, p. 8007).

3. — FINANCES PUBLIQUES

Arrêté royal du 5 mars 1971

autorisant la Société Nationale Terrienne à émettre, sous la garantie de l'Etat, un emprunt d'un milliard de francs (Moniteur du 15 juin 1971, p. 7505).

Article 1^{er}. — La garantie de l'Etat est attachée à un nouvel emprunt, au montant effectif de un milliard de francs, à émettre par la Société Nationale Terrienne.

Art. 2. — L'emprunt sera émis par tranches et à des conditions qui seront préalablement approuvées par le Ministre des Finances.

.....

4. — AGRICULTURE

Décisions du Comité de Ministres de l'Union économique Benelux

relative à l'application de la Convention Benelux du 29 avril 1969 concernant la coopération administrative et judiciaire en matière de cacao et de chocolat, miel et de produits similaires, extraits de café et succédanés de café, thé, extraits de thé, maté et succédanés de thé, colorants pour denrées alimentaires, sel destiné à la consommation humaine, d'épices et produits de base d'épices, féculés et poudre pour pudding (Moniteur du 26 juin 1971, p. 8194).

Loi du 3 mai 1971

favorisant l'assainissement de l'agriculture et de l'horticulture (Moniteur du 10 juin 1971, p. 7305).

5. — INDUSTRIE

Arrêté royal du 18 février 1971

prescrivant des statistiques annuelles de la production des cokeries, des fabriques d'agglomérés de houille, des minières, carrières et industries connexes et des exploitations de terrils (Moniteur du 18 juin 1971, p. 7768).

Arrêté royal du 18 février 1971

prescrivant une statistique annuelle de la production dans l'industrie des métaux non ferreux (établissements producteurs) (Moniteur du 19 juin 1971, p. 7902).

Arrêté royal du 13 avril 1971

prescrivant une statistique mensuelle de l'activité dans l'industrie laitière (Moniteur du 16 juin 1971, p. 7603).

Arrêté royal du 13 mai 1971

prescrivant une statistique annuelle de la production dans l'industrie du savon, des détergents de syntèse, des produits d'entretien, des parfums et produits de beauté (Moniteur du 25 juin 1971, p. 8126).

Arrêté royal du 17 mai 1971

maintenant en vigueur certains arrêtés prescrivant des statistiques de la production, de l'activité et des stocks (Moniteur du 18 juin 1971, p. 7816).

8. — COMMERCE EXTERIEUR

Arrêté ministériel du 25 juin 1971

relatif aux contingents tarifaires (Moniteur du 30 juin 1971, p. 8297).

9. — TRANSPORTS

Arrêté royal du 7 mai 1971

portant fixation du tarif commun pour le transport rémunéré de marchandises par route entre les pays du Benelux, même si une partie du transport s'effectue en transit à travers un pays tiers (Moniteur du 4 juin 1971, p. 7070).

10. — PRIX ET SALAIRES

Arrêté ministériel du 26 mai 1971

réglementant le prix des appareils électroménagers (Moniteur du 4 juin 1971, p. 7066).

11. — PENSIONS, ASSURANCES SOCIALES ET AVANTAGES SOCIAUX DIVERS

Arrêté royal du 18 mai 1971

modifiant l'arrêté royal du 4 novembre 1963 portant exécution de la loi du 9 août 1963 instituant et organisant un régime d'assurance obligatoire contre la maladie et l'invalidité (Moniteur du 2 juin 1971, p. 6976).

Loi du 28 mai 1971

réalisant l'unification et l'harmonisation des régimes de capitalisation institués dans le cadre des lois relatives à l'assurance en vue de la vieillesse et du décès prématuré (Moniteur du 16 juin 1971, p. 7596).

12. — COMMUNAUTE ECONOMIQUE EUROPEENNE

Résolution du Conseil du 9 mai 1971

concernant la situation monétaire (Journal officiel du 10 juin 1971, n° C 58, p. 1).

Le Conseil des Communautés Européennes convient des dispositions suivantes :

1) Le Conseil constate que la situation présente et les perspectives d'évolution des balances de paiement des Etats membres ne justifient pas un changement des parités de

leur monnaie et il enregistre la détermination des gouvernements des Etats membres de maintenir ces parités.

2) En présence des entrées excessives de capitaux dans certains pays de la Communauté, le Conseil, malgré le caractère incompatible dans des circonstances normales d'un système de taux de change flottants à l'intérieur avec le bon fonctionnement de la Communauté, marque sa compréhension pour que, dans certains cas, ces pays puissent élargir pour une période limitée les marges de fluctuation des taux de change de leurs monnaies par rapport à leurs parités actuelles.

3) Cette action sera renforcée par des mesures appropriées pour décourager les entrées excessives de capitaux et neutraliser leurs effets sur la situation monétaire intérieure; le Conseil sera appelé à délibérer sur ces mesures avant le 1^{er} juillet 1971.

4) Dans le souci d'éviter le recours à des mesures unilatérales en vue de faire face à des perturbations éventuelles dans les échanges de produits agricoles, le Conseil arrête sans délai, conformément à l'article 103 du traité, les mesures appropriées.

Règlement du Conseil du 25 mai 1971 (71/1073/C.E.E.)

étendant à d'autres importations l'annexe du règlement 70/109/C.E.E. portant établissement d'un régime commun applicable aux importations de pays à commerce d'Etat (Journal officiel du 1^{er} juin 1971, n° L 119, p. 1).

Règlement du Conseil du 25 mai 1971 (71/1074/C.E.E.)

étendant à d'autres importations l'annexe du règlement 70/109/C.E.E. portant établissement d'un régime commun applicable aux importations de pays à commerce d'Etat (Journal officiel du 1^{er} juin 1971, n° L 119, p. 35).

Règlement du Conseil du 7 juin 1971 (71/1232/C.E.E.)

portant conclusion d'un accord intérimaire entre la Communauté Economique Européenne et la Turquie (Journal officiel du 16 juin 1971, n° L 130, p. 1).

BIBLIOGRAPHIE RELATIVE AUX PROBLEMES ECONOMIQUES ET FINANCIERS INTERESSANT LA BELGIQUE

Le lecteur trouvera ci-dessous une bibliographie qui fait suite à celle qui a été publiée dans le Bulletin de juin 1971. Cette bibliographie ne reprend pas les rapports des différentes institutions ni les sources statistiques.

1. MONNAIE ET CREDIT

Corporate Credit in Selected Countries. (*World Financial Markets, New York, 16 mars 1971, pp. 1-9.*)

KEMPENEERS A., Landbouwkrediet in België. (*Economisch-Statistische Berichten, Rotterdam, LVI, n° 2798, 19 mai 1971, pp. 460-464.*)

3. INSTITUTIONS MONETAIRES

BAREAU P., The American Banks Invasion. (*Euromoney, Londres, II, n° 12, mai 1971, pp. 14-18.*)

Internationalisation de l'activité bancaire. (*Société Générale de Banque, Bruxelles, 1971, 14 p.*)

Principes de technique bancaire, banque, titres et bourse, comptabilité, comptes courants et d'intérêts, calculs bancaires, mécanographie. (*Banque, Editions techniques et professionnelles, Paris, 1970, 445 p.*)

SOCQUET W., Banken en marketing. (*Revue de la Banque, Bruxelles, XXXV, n° 3, 1971, pp. 250-263.*)

4. INTERMEDIAIRES FINANCIERS NON MONETAIRES

L'inauguration du nouveau siège du Crédit Communal de Belgique. (*Crédit Communal de Belgique, Bruxelles, XXV, n° 96, avril 1971, pp. 139-147.*)

NARMON F., Les collectivités locales au service de l'économie — le rôle du Crédit Communal de Belgique. (*Crédit Communal de Belgique, Bruxelles, XXV, n° 96, avril 1971, pp. 148-154.*)

5. MARCHES FINANCIERS - BOURSES DE VALEURS MOBILIERES

ASZKENAZY H., Les bourses du Marché Commun en 1970-1971. (*Problèmes de l'Europe, Paris, XIV, n° 51, 1971, pp. 188-198.*)

CHARLIER A.J., Le leasing immobilier et les formes de placement collectif. (*Conférences du Centre d'Etudes bancaires et financières, Bruxelles, cahier n° 174, avril 1971, 32 p.*)

COCKAERTS M., Quelques règles fondamentales concernant les placements en actions. (*Etudes Economiques, Mons, n° 146, 2^e trimestre 1970, pp. 119-141.*)

de BEER de LAER X., Les émissions de certificats immobiliers en Belgique. (*Conférences du Centre d'Etudes bancaires et financières, Bruxelles, cahier n° 173, avril 1971, 20 p.*)

GALBRAITH J.K., La crise économique de 1929, anatomie d'une catastrophe financière. (*Payot, Paris, 1970, 219 p.*)

GRUBEL H.G. et FADNER K., The Interdependence of International Equity Markets. (*The Journal of Finance, New York, XXVI, n° 1, mars 1971, pp. 89-94.*)

La politique des dividendes des sociétés. (*Epargner et Investir, Bruxelles, n° 178, mars-avril 1971, pp. 29-31.*)

Repli en ordre dispersé des taux d'intérêt dans le monde. (*Bulletin économique mensuel de la First National City Bank, New York, mars 1971, pp. 12-15.*)

6. FINANCES PUBLIQUES

CLAEYS BOUUAERT I., De belasting over de toegevoegde waarde en de onroerende goederen. (*Tijdschrift voor Notarissen, Bruxelles, XXXV, n° 3, mars 1971, pp. 49-64.*)

DECHAMPS Cl., La taxation des bénéfiques sur travaux en cours. (*Répertoire Fiscal, Bruxelles, n° 11-12, novembre-décembre 1970, pp. 329-338.*)

De toepassing van de B.T.W. op de V.Z.W., de beroepsverenigingen en de andere groeperingen. (*Algemeen Fiscaal Tijdschrift, Bruxelles, XXI, n° 1, janvier 1971, pp. 15-20.*)

DOGGART T., What Haven For Tax Havens ? (*Euromoney, Londres, II, n° 12, mai 1971, pp. 35-36.*)

DU FAUX H., B.T.W. en notariële praktijk (II). (*Tijdschrift voor Notarissen, Bruxelles, XXXIV, n° 11, novembre 1970, pp. 241-246.*)

Les finances de l'Etat en 1969. (*Bulletin de Documentation du Ministère des Finances, Bruxelles, n° 1, janvier 1971, pp. 5-111.*)

RENARD G., Notions élémentaires sur la taxe sur la valeur ajoutée. (*La Revue belge des Sciences commerciales, Bruxelles, XLV, n° 7-8, juillet-août 1970, pp. 301-318.*)

THIRY E., La taxe sur la valeur ajoutée (VII). (*La Revue belge des Sciences commerciales, Bruxelles, XLV, n° 7-8, juillet-août 1970, pp. 364-384.*)

VANDEN BERGHE L., Het regime van de tussenpersonen in het B.T.W.-stelsel. (*Algemeen Fiscaal Tijdschrift, Bruxelles, XXI, n° 2, février 1971, pp. 42-49.*)

VANDER ELST M. et AUBRY J., T.V.A. Le code et les arrêtés d'exécution. Commentaires à la portée de tous. (*Editions de Services Interbancaires, Bruxelles, 1970, 184 p.*)

8. REVENU NATIONAL - EPARGNE - INVESTISSEMENTS - CONSOMMATION

HULIN-CUYPERS G., Aperçu de l'évolution de différentes catégories de revenus en Belgique de 1953 à 1969. (*Revue des Sciences économiques, Liège, XLVI, n° 165, mars 1971, pp. 19-36.*)

OLISLAEGERS-MARTIN L., Le nouveau système de comptes nationaux. (*Revue belge de Statistique et de Recherche opérationnelle, Bruxelles, XI, n° 1, avril 1971, pp. 41-64.*)

VAN BROEKHOVEN E., Short Term Consumer Behaviour of Individual Belgian Labour Households. (*Tijdschrift voor Economie, Louvain, XVI, n° 1, 1971, pp. 3-49.*)

9. INVESTISSEMENTS ETRANGERS

Direct Foreign Investment of the United States. (*Federal Reserve Bank of Cleveland, Economic Review, Cleveland, mars 1971, pp. 15-26.*)

GARRET J., L'Amérique face aux investissements européens. (*Management France, Paris, n° 4, avril 1971, pp. 11-16.*)

SMETS P.F., La garantie des investissements belges à l'étranger contre les risques politiques. (*Industrie, Bruxelles, XXV, n° 4, avril 1971, pp. 196-198.*)

SMETS P.F., La garantie des investissements belges à l'étranger. L'arrêté royal du 8 février 1971. (*Revue de la Banque, Bruxelles, XXXV, n° 3, 1971, pp. 218-224.*)

11. EMPLOI ET CHOMAGE

CORDY A., Code du travail et de l'emploi en vigueur en Belgique au 1^{er} décembre 1969. (*Gérard et Cie, Verviers, 1970, 652 p.*)

DESOLRE G., La convention collective au niveau international. (*Revue du Travail, Bruxelles, LXXII, n° 1-2, janvier-février 1971, pp. 1-31.*)

Le contrat d'emploi; législation; texte et commentaires. (*Chambre de Commerce de Bruxelles, Bruxelles, 1971, 47 p.*)

Le travail des jeunes; commentaire des dispositions concernant les enfants et les jeunes travailleurs contenues dans la loi du 16 mars 1971. (*Bulletin de la Fédération des Industries belges, Bruxelles, XXVI, n° 13, supplément, 1^{er} mai 1971, 23 p.*)

12. SECURITE SOCIALE

DE BROECK G., La législation sociale en 1970. (*Revue du Droit social, Bruxelles, n° 1, février 1971, pp. 1-4.*)

DELHUVENNE M., Kost onze gezondheid te veel? (*Ondernemen, Bruxelles, XXVII, n° 5, mai 1971, pp. 249-253.*)

VAN DER VORST P., L'évolution des prestations familiales en droit belge. (*Revue belge de Sécurité sociale, Bruxelles, XIII, n° 4, avril 1971, pp. 343-405.*)

13. PRIX ET SALAIRES

COOLS A., Le projet de loi sur le contrôle des prix s'inscrit dans la ligne des préoccupations socialistes. (*Socialisme, Bruxelles, XVIII, n° 105, mars 1971, pp. 309-315.*)

14. SITUATION ECONOMIQUE

BARBIN M.Ch., La conjoncture économique dans la Communauté. (*Problèmes de l'Europe, Paris, XIV, n° 51, 1971, pp. 182-187.*)

Flambée temporaire de la conjoncture. (*Bulletin hebdomadaire de la Kredietbank, Bruxelles, XXVI, n° 20, 14 mai 1971, pp. 197-207.*)

VERSTRAETE J., De Belgische economie in 1970. (*Tijdschrift voor Economie, Louvain, XVI, n° 1, 1971, pp. 119-149.*)

15. POLITIQUE ECONOMIQUE

HOUSSIAUX J., Les politiques économiques dans la zone atlantique. (*Sirey, Paris, 1970, 303 p.*)

17. ECONOMIE REGIONALE

Croissance économique des provinces et régions linguistiques de 1965 à 1968. (*Bulletin de Statistique, Bruxelles, LVII, n°s 3-4, mars-avril 1971, pp. 169-215.*)

Les phénomènes économiques interrégionaux en Belgique. (Université de Liège, séminaire interdisciplinaire de science économique, Documents et Travaux, 7). (Institut de Science Economique Régionale, série Etudes et documents de l'I.S.E.R., 1). (*Bruylant, Bruxelles, 1971, III + 233 p.*)

VAN BALLAER R., De omschakeling en industriële expansie in Limburg. (*Ondernemen, Bruxelles, XXVII, n° 5, mai 1971, pp. 225-228.*)

19. INDUSTRIE - AGRICULTURE - PECHE

La confiserie de sucre. (*Bulletin hebdomadaire de la Kredietbank, Bruxelles, XXVI, n° 19, 7 mai 1971, pp. 185-188.*)

MEURIS J., La transformation du bois en Belgique. (*Industrie, Bruxelles, XXV, n° 4, avril 1971, pp. 228-249.*)

VANDER POORTEN J., La rentabilité dans l'industrie alimentaire belge. (*Industrie, Bruxelles, XXV, n° 5, mai 1971, pp. 294-297.*)

21. ENTREPRISES

BOUQUIN H. et COIGNARD J., L'amortissement. (La Vie de l'Entreprise, 116). (*Dunod, Paris, 1971, 120 p.*)

BREFORT D. et NUSSEMBAUM M., La gestion scientifique des stocks. (La vie de l'Entreprise, 114.) (*Dunod, Paris, 1971, VI + 112 p.*)

CHORAFAS D.N., La formation permanente des cadres; problèmes et solutions. (*Les Editions d'Organisation, Paris, 1971, 225 p.*)

SNOY B., Tableau comparé des flux de financement des entreprises privées en Belgique et aux Etats-Unis. (*Recherches économiques de Louvain, Louvain, XXXVI, n° 5, décembre 1970, pp. 447-487.*)

23. TRANSPORTS

WINKELMANS W., Changements de structure dans la navigation maritime et leur rapport avec le trafic portuaire : 1950-1969. (*Echos des Communications, Bruxelles, XIV, n° 1, 1971, pp. 25-74.*)

25. COMMERCE EXTERIEUR

DE GRAUWE P., Determinanten van de exportprestatie van België en Nederland. (*Tijdschrift voor Economie, Louvain, XVI, n° 1, 1971, pp. 50-80.*)

LEFEVRE E., De progressieve detaksatie van de uitvoer; of de kunst om de zaken niet bij hun naam te noemen. (*Algemeen Fiscaal Tijdschrift, Bruxelles, XXI, n° 1, janvier 1971, pp. 3-8.*)

26. TRANSACTIONS FINANCIERES INTERNATIONALES

BACHMANN H., Aktuelle Probleme des internationalen Währungssystems. (*Aussenwirtschaft, Zurich, XXVI, n° 1, mars 1971, pp. 37-49.*)

BHATTACHARYA D., Optimum International Reserves : a Small Country. (*Rivista Internazionale di Scienze Economiche e Commerciali, Milan, XVII, n° 3, mars 1971, pp. 278-290.*)

BLACK S.W., An Econometric Study of Euro-Dollar Borrowing by New York Banks and the Rate of Interest on Euro-Dollars. (*The Journal of Finance, New York, XXVI, n° 1, mars 1971, pp. 83-88.*)

CARLI G., L'eurodollaro : una piramide di carta? (*Bancaria, Rome, XXVII, n° 3, mars 1971, pp. 314-321.*)

EMMINGER O., Short Term Capital Flows. A Threat to International Equilibrium? (*Euromoney, Londres, II, n° 12, mai 1971, pp. 6-8.*)

Experience with Special Drawing Rights. (*Federal Reserve Bank of Cleveland, Economic Review, Cleveland, mars 1971, pp. 3-14.*)

Euro-currency Market Developments. (*World Financial Markets, New York, 15 avril 1971, pp. 4-6.*)

FRATIANNI M. et SAVONA P., La creazione di eurodollari : soluzione di un enigma. (*Moneta e Credito, Rome, XXIV, n° 93, 1^{er} trimestre 1971, pp. 65-83.*)

HALM G.N., The International Monetary Fund and Flexibility of Exchange Rates. (Essays in International Finance, 83). (*International Finance Section, Princeton, 1971, 26 p.*)

IKLE M., Zukunftsprobleme des westlichen Währungssystems. (*Schweizerische Kreditanstalt, Zurich, 1971, 59 p.*)

LADEMANN J.R., Die Entwicklung der internationalen Währungsverhältnisse. (*Aussenwirtschaft, Zurich, XXVI, n° 1, mars 1971, pp. 31-37.*)

LEPAS A., Note sur la situation monétaire. (*S.E.D.E.I.S.-Chroniques d'Actualité, Paris, IV, n° 5, mai 1971, pp. 309-320.*)

MARTIN W., Vers la création d'une banque centrale mondiale? (Fondation Per Jacobsson, conférence et commentaire, Bâle, Aula de l'Université, 14 septembre 1970). (*Per Jacobsson Foundation, Washington, 1970, V + 67 p.*)

MENDELSON M.S., Has the Fund Gone Keynesian After All? (*The Banker, Londres, CXXI, n° 543, mai 1971, pp. 494-498.*)

SCHLOSS H.H., The Bank for International Settlements. (Bulletin of the Institute of Finance, nos 65-66, septembre 1970). (*Graduate School of Business Administration, New York, 1970, 55 p.*)

The Eurodollar. (*McNally et C°, Chicago, 1970, XIII + 418 p.*)

The International Monetary Situation. (*World Financial Markets, New York, mai 1971, pp. 1-5.*)

TRAUTMANN W., Die Krise des Währungssystems. (*Zeitschrift für das gesamte Kreditwesen, Frankfurt/Main, XXIV, n° 10, 15 mai 1971, pp. 392-394.*)

TRIFFIN R., L'évolution monétaire internationale; tendances et perspectives. (*s.n., s.l., s.d., s.p.*)

TRIFFIN R., The Use of SDR Finance for Collectively Agreed Purposes. (*Banca Nazionale del Lavoro Quarterly Review, Rome, n° 96, mars 1971, pp. 3-12.*)

U.S. Balance of Payments and Investment Position. (*Federal Reserve Bulletin, Washington, LVII, n° 4, avril 1971, pp. 269-282.*)

27. PAYS EN VOIE DE DEVELOPPEMENT

DE CASTRO J., Géopolitique de la faim. (*Editions Economie et Humanisme, Paris, 1971, 483 p.*)

DE VRIES B.A., The Debt Bearing Capacity of Developing Countries. A Comparative Analysis. (*Banca Nazionale del Lavoro Quarterly Review, Rome, n° 96, mars 1971, pp. 65-88.*)

HABERLER G., Diritti speciali di prelievo e assistenza ai paesi sottosviluppati. (*Moneta e Credito, Rome, XXIV, n° 93, 1^{er} trimestre 1971, pp. 13-24.*)

HENDERSON P.D., The Distribution of Official Development Assistance Commitments by Recipient Countries and by Sources. (*Bulletin of the Oxford University Institute of Economics and Statistics, Oxford, XXXIII, n° 1, février 1971, pp. 1-20.*)

L'aide aux pays en voie de développement. (*Bulletin hebdomadaire de la Kredietbank, Bruxelles, XXVI, n° 21, 21 mai 1971, pp. 213-217.*)

PREST A.R., Charges fiscales et subventions pour la promotion de l'emploi dans les pays du tiers monde. (*Revue internationale du Travail, Genève, CIII, n° 4, avril 1971, pp. 345-365.*)

STEIN L., On the Third World's Narrowing Trade Gap. (*Oxford Economic Papers, Oxford, XXIII, n° 1, mars 1971, pp. 110-119.*)

TARR R., Problèmes du commerce extérieur des pays en voie de développement. (*Bibliographie spécialisée Analytique de l'O.C.D.E., Paris, n° 31, 1971, pp. 1-188.*)

VON HABERLER G., The Case Against the Link. (*Banca Nazionale del Lavoro Quarterly Review, Rome, n° 96, mars 1971, pp. 13-22.*)

28. INTEGRATION ECONOMIQUE INTERNATIONALE

- Blauwdruk voor een communautair sociaal programma. (*Bulletin van de Europese Gemeenschappen, Bruxelles, supplément au n° 4, avril 1971, 80 p.*)
- BRAUN F., La C.E.E. suit le développement des investissements européens. (*Management France, Paris, n° 4, avril 1971, pp. 6-10.*)
- BRICOUT J., Aspects juridiques de l'unification monétaire européenne. (*Revue de la Banque, Bruxelles, XXXV, n° 3, 1971, pp. 226-248.*)
- COURTOIS B., Les Etats-Unis face au Marché commun agricole. (Marchés et structures agricoles). (*Cujas, Paris, 1970, VIII + 157 p.*)
- DANIELS R.G., Monetaire consequenties van de landbouwintegratie in de E.E.G. (*Bank- en Effectenbedrijf, Amsterdam, XX, n° 129, mai 1971, pp. 187-191.*)
- Das Pfund in der E.W.G. (*Zeitschrift für das Gesamte Kreditwesen, Frankfurt/Main, XXIV, n° 9, 1^{er} mai 1971, pp. 335-337.*)
- De l'Union douanière à l'Union économique et monétaire. (*Bulletin des Communautés Européennes, Bruxelles, IV, n° 4, 1971, pp. 11-29.*)
- DUBOIS J.P., Le projet de groupement d'intérêt économique sur le plan européen, le contexte institutionnel et l'intégration politique. (*Revue trimestrielle de Droit européen, Paris, VI, n° 4, octobre-décembre 1970, pp. 625-649.*)
- FABRA P., Should a European Currency Become a Reserve Currency? (*Euro-money, Londres, II, n° 12, mai 1971, pp. 24-28.*)
- GOFFINET R.J., Le plan Werner. Union monétaire ou jeu du hasard. (*Revue des Sciences économiques, Liège, XLVI, n° 165, mars 1971, pp. 3-16.*)
- GUYENOT J., Les institutions et le droit des Communautés Européennes (II). (*Banque, Paris, n° 296, mai 1971, pp. 471-480.*)
- HAHN H.J., Das Geld im Recht der parlamentarischer Diplomatie : von der Europäischen Zahlungsunion zur Reform des Internationalen Währungsfonds. (Europäische Wirtschaft, Schriftenreihe, 56). (*Nomos Verlagsgesellschaft, Baden-Baden, 1970, 54 p.*)
- La Grande-Bretagne a-t-elle un pied dans la C.E.E. ? (*Bulletin hebdomadaire de la Kredietbank, Bruxelles, XXVI, n° 22, 28 mai 1971, pp. 225-229.*)
- LEMOINE P. et VAN GINDERACHTER J., De Europese integratie in 1970. (*Tijdschrift voor Economie, Louvain, XVI, n° 1, 1971, pp. 99-118.*)

- Les Scandinaves frappent à la porte. (*Vision, Paris, n° 5, avril 1971, pp. 23-26.*)
- LE TALLEC G., La politique commerciale de la C.E.E., ses conséquences sur l'action de la Communauté et des états membres. (*Revue du Marché Commun, Paris, n° 143, mai 1971, pp. 172-180.*)
- L'Europe monétaire. (Supplément au Bulletin n° 5690 du 25 janvier 1971 édité par le Centre de Documentation générale). (*Centre de Documentation générale, Paris, 1971, 31 p.*)
- MANSHOLT S., Il faut moderniser les structures agricoles. (*Socialisme, Bruxelles, XVIII, n° 105, mars 1971, pp. 317-324.*)
- MINERBI S.I., Israël et la C.E.E. (*Problèmes de l'Europe, Paris, XIV, n° 51, 1971, pp. 5-13.*)
- Nouvelle orientation de la politique agricole commune. (*Bulletin des Communautés Européennes, Bruxelles, IV, n° 4, 1971, pp. 59-67.*)
- NOE L., Rapport fait au nom de la commission de l'énergie, de la recherche et des problèmes atomiques sur la situation actuelle de la politique énergétique dans la Communauté. (*Documents de Séance du Parlement européen, Luxembourg, n° 28/71, 19 avril 1971, pp. 1-19.*)
- Orientations préliminaires pour un programme de politique sociale communautaire. (*Bulletin des Communautés Européennes, Bruxelles, supplément au n° 4, avril 1971, pp. 1-80.*)
- RAU F., The Unit of Account and its Role and Functions in Promoting Financial Integration in Europe. (*Euromoney, Londres, II, n° 12, mai 1971, pp. 50-52.*)
- REUTER P., Organisations européennes. 2^e édition. (Thémis, Sciences politiques). (*Presses Universitaires de France, Paris, 1970, 485 p.*)
- RICQUIER J.C., L'Europe agricole, M. Mansholt et les tridents de la colère. (*Revue générale, Bruxelles, n° 4, 1971, pp. 71-80.*)
- ROUSSEAU R., Het Plan Werner en de centrale banken. (*Gids op Maatschappelijk Gebied, Bruxelles, LXII, n° 4, avril 1971, pp. 289-307.*)
- TEUCCI F., La fixation des taux communs du droit d'apport dans le cadre de l'harmonisation des impôts indirects frappant les rassemblements de capitaux appliqués par les Etats membres des Communautés Européennes. (*La Fiscalité du Marché Commun, Deventer, n° 45, avril 1971, pp. 27-32.*)
- VAN GREVENSTEIN F., Le fonds social européen, nouveau style. (*Revue du Marché Commun, Paris, n° 143, mai 1971, pp. 192-199.*)

Vers une politique industrielle européenne (Colloque organisé les 24 et 25 octobre 1968 par l'Institut d'Etudes Européennes). (Université Libre de Bruxelles, Institut d'Etudes Européennes, Colloques européens). (*Presses Universitaires de Bruxelles, Bruxelles, 1970, IX + 339 p.*)

VOLZ J., Probleme der Harmonisierung staatlicher Transaktionen in der E.W.G. Gleiche Wettbewerbschancen versus Produktivitätsangleichung. (*Deutsches Institut für Wirtschaftsforschung, Vierteljahrshelft, Berlin, n° 1, 1971, pp. 43-52.*)

29. SOCIETES MULTINATIONALES

BEHRMAN J.N., Les gouvernements face au défi de l'entreprise multinationale. (*Problèmes Economiques, Paris, n° 1219, 13 mai 1971, pp. 16-24.*)

MUSIN H., Le projet de statut des sociétés anonymes européennes. (*La Revue belge des Sciences commerciales, Bruxelles, XLV, n°s 7-8, juillet-août 1970, pp. 319-332.*)

30. INFORMATIQUE - AUTOMATISATION

BALAY M., Lexique informatique. (*La Vie de l'Entreprise, 117*). (*Dunod, Paris, 1971, V + 121 p.*)

DE MIRIBEL P., Principes des ordinateurs. (Collection du Centre d'Etudes Pratiques d'Informatique et d'Automatique, C.E.P.I.A., 1). (*Dunod, Paris, 1971, X + 110 p.*)

MAINGUY C., Comment choisir un ordinateur ? Les études préalables. (*La Vie de l'Entreprise, 106*). (*Dunod, Paris, 1971, IV + 122 p.*)

TRYSTRAM J.-P., La documentation automatique. (*La Vie de l'Entreprise, 113*). (*Dunod, Paris, 1971, IV + 124 p.*)

31. ENSEIGNEMENT

DEJEAN Ch. et BINNEMANS Ch.-L., L'université belge; du pari au défi. (Université Libre de Bruxelles, Institut de Sociologie, Etudes des problèmes de l'enseignement supérieur). (*Editions de l'Institut de Sociologie, Bruxelles, 1971, 579 p.*)

DUQUESNE de la VINELLE L., Une enquête sur les business schools aux U.S.A. (*Etudes Economiques, Mons, n° 146, 2^e trimestre 1970, pp. 167-173.*)

32. DIYERS

De behoeften van de mens en de Belgische economie in de jaren tachtig. (Tiende Vlaams Wetenschappelijk Economisch Congres). Afzonderlijke nota's. (*Vereniging voor Economie, Bruxelles, 1971, div. p.*)

DEKKERS R., Handboek van burgerlijk recht. 1. Inleiding, personenrecht, zakenrecht, overschrijving, verjaring. 2. Verbintenissen, bewijsleer, contracten, zekerheden. 2^{de} uitgave. 3. Huwelijkstelsels, erfrecht, giften. (*Bruylant, Bruxelles, 1956/1971/1958, 3 tomes, 965/1019/896 p.*)

FALISE M., La société industrielle moderne en question. (*Etudes Economiques, Mons, n° 146, 2^e trimestre 1970, pp. 101-117.*)

OULES F., La démystification des problèmes économiques et fiscaux (VIII). (*Etudes Economiques, Mons, n° 146, 2^e trimestre 1970, pp. 143-166.*)

PIERSON M.-A., Actualité du socialisme. (*Editions « Labor », Bruxelles, 1971, 307 p.*)

SAMOY A.G., Hoe leeft België in 1985? (*Belgische Maalderij, Bruxelles, LXVII, n° 77, mai 1971, pp. 7-13.*)

TARR R., Bibliographie consacrée au problème de l'environnement. (*Problèmes de l'Europe, Paris, XIV, n° 51, 1971, pp. 199-208.*)