



Bulletin

de la

Banque Nationale de Belgique

XLVI^e Année

Tome II N^o 3 - Septembre 1971

SOMMAIRE :

- 3 Statistiques.**
- 129 Législation économique.**
- 139 Bibliographie relative aux problèmes économiques et financiers intéressant la Belgique.**

Ce bulletin est publié à titre documentaire et objectif.

Les articles traduisent l'opinion de leurs auteurs, sans engager celle de la Banque.

STATISTIQUES

TABLE DES MATIERES

	Numeros des tableaux		Numeros des tableaux
I. — Population et comptes nationaux.		VIII. — Commerce extérieur de l'U.E.B.L.	
1. Population	I - 1	1. Tableau général	VIII - 1
2. Répartition du produit national entre les facteurs de production	I - 2	2. Exportation selon la nature des produits	VIII - 2
3. Produit national brut calculé par l'analyse de la production aux prix du marché	I - 3	3. Importation selon l'usage des produits	VIII - 3
4. Affectation du produit national :		4. a) Indices des valeurs unitaires moyennes	VIII - 4a
a) Estimations à prix courants	I - 4a	b) Indices du volume	VIII - 4b
b) Indices des estimations aux prix de 1963	I - 4b	5. Orientation géographique	VIII - 5
II. — Emploi et chômage.		IX. — Balance de paiements de l'U.E.B.L.	
1. Indices de l'emploi dans l'industrie (ouvriers)	II - 1	1. Chiffres annuels	IX - 1
2. Demandes et offres d'emploi	II - 2	2. Soldes trimestriels	IX - 2
III. — Agriculture et pêche.		3. Recettes et dépenses trimestrielles et soldes mensuels cumulés	IX - 3
1. Production agricole	III - 1	X. — Marché des changes.	
2. Pêche maritime — Principales espèces de poissons débarqués dans les ports belges	III - 2	1. Cours officiels arrêtés par les Banquiers réunis en Chambre de Compensation à Bruxelles	X - 1
IV. — Industrie.		2. Monnaies des pays membres de l'A.M.E.	X - 2
1. Indices généraux de la production industrielle	IV - 1	XI. — Finances publiques.	
2. Indices de la production industrielle (principaux secteurs)	IV - 2	1. Recettes et dépenses de trésorerie résultant des opérations budgétaires	XI - 1
3. Energie	IV - 3	2. Impasse de trésorerie et son financement	XI - 2
4. Métallurgie	IV - 4	3. Besoins nets de financement de l'Etat et leur couverture	XI - 3
5. Construction	IV - 5	4. Recettes fiscales (par exercice)	XI - 4
6. Evolution comparée de la production industrielle des pays de la C.E.E.	IV - 6	5. Détail des recettes fiscales	XI - 5
V. — Services.		6. Recettes fiscales sans distinction d'exercice	XI - 6
1. Transports :		XII. — Créances et dettes dans l'économie belge.	
a) Activité de la S.N.C.B. et de la Sabena	V - 1a	1. a) Encours des créances et des dettes au 31 décembre 1967	XII - 1a
b) Navigation maritime	V - 1b	b) Encours des créances et des dettes au 31 décembre 1968	XII - 1b
c) Navigation intérieure	V - 1c	2. Mouvements des créances et des dettes en 1968 ...	XII - 2
2. Tourisme	V - 2	3. a) Encours des créances et des dettes au 31 décembre 1967 (totaux sectoriels)	XII - 3a
3. Commerce intérieur :		b) Encours des créances et des dettes au 31 décembre 1968 (totaux sectoriels)	XII - 3b
a) Indices des ventes	V - 3a	4. Mouvements des créances et des dettes en 1968 (totaux sectoriels)	XII - 4
b) Ventes à tempérament	V - 3b	XIII. — Organismes monétaires.	
VI. — Revenus.		1. Bilans intégrés des organismes monétaires	XIII - 1
1. Rémunérations des ouvriers	VI - 1	2. Bilans de la Banque Nationale de Belgique, des organismes publics monétaires et des banques de dépôts :	
2. Gains horaires bruts moyens dans l'industrie	VI - 2	a) Banque Nationale de Belgique (chiffres trimestriels et mensuels)	XIII - 2a
VII. — Prix et indices des prix.		b) Organismes publics monétaires	XIII - 2b
1. Prix de gros mondiaux	VII - 1	c) Banques de dépôts	XIII - 2c
2. Indices des prix de gros mondiaux	VII - 2	d) Ensemble des organismes monétaires	XIII - 2d
3. Indices des prix de gros en Belgique	VII - 3	3. Origines des variations du stock monétaire	XIII - 3
4. Indices des prix à la consommation en Belgique ...	VII - 4	4. Stock monétaire	XIII - 4
		5. Avoirs extérieurs nets des organismes monétaires ...	XIII - 5
		6-7. Encours utilisés des crédits d'escompte, d'avances et d'acceptation accordés à leur origine par les banques de dépôts aux entreprises et particuliers et à l'étranger :	
		— Destination économique apparente	XIII - 6
		— Forme et localisation	XIII - 7
		8. Crédits d'escompte, d'avances et d'acceptation aux entreprises et particuliers et à l'étranger, logés à la Banque Nationale de Belgique	XIII - 8

Numéros
des tableaux

Numéros
des tableaux

9. Encours utilisés des crédits d'escompte, d'avances et d'acceptation accordés à leur origine par les organismes monétaires aux entreprises et particuliers et à l'étranger	XIII - 9
10. Bilans de la Banque Nationale de Belgique	XIII - 10
Situations hebdomadaires de la Banque Nationale de Belgique	XIII - 10
11. Comptes de chèques postaux	XIII - 11
12. Situation globale des banques	XIII - 12
13. Montants globaux des paiements effectués au moyen des dépôts bancaires à vue en francs belges et des avoirs en comptes de chèques postaux	XIII - 13

XIV. — Intermédiaires financiers non monétaires.

4. Principaux actifs et passifs du Fonds des Rentes ...	XIV - 4
5. Caisse Générale d'Epargne et de Retraite :	
a) Mouvements des dépôts	XIV - 5a
b) Principales rubriques des bilans de la Caisse d'Epargne	XIV - 5b
c) Principales rubriques des bilans des Caisses de Retraite	XIV - 5c
d) Principales rubriques des bilans de la Caisse d'Assurance sur la Vie	XIV - 5d
6. Caisses d'épargne privées	XIV - 6
7. Société Nationale de Crédit à l'Industrie	XIV - 7
8. Crédit Communal de Belgique	XIV - 8
9. Compagnies d'assurances sur la vie	XIV - 9
10. Inscriptions hypothécaires	XIV - 10

XV. — Principales modalités d'épargne des particuliers et des entreprises disponibles à l'intérieur du pays

XV

XVI. — Emissions et dettes du secteur public.

1. Emissions en francs belges à long et moyen terme .	XVI - 1
2. Principales émissions à long et moyen terme du secteur public	XVI - 2
3. Dettes de l'Etat :	
a) Situation officielle	XVI - 3a
b) Variations de la dette publique ayant donné lieu à des mouvements de fonds	XVI - 3b
4. Recensement des dettes en francs belges à long et moyen terme du secteur public	XVI - 4

XVII. — Valeurs mobilières du secteur privé et crédits aux entreprises et particuliers.

1. Evolution de l'activité, du niveau des cours et du taux de rendement des valeurs boursières	XVII - 1
2. Rendement des sociétés par actions — chiffres annuels	XVII - 2
3. Rendement des sociétés par actions — chiffres mensuels cumulés	XVII - 3
4. Emissions des sociétés — chiffres annuels	XVII - 4
5. Emissions des sociétés — chiffres mensuels	XVII - 5
6. Encours utilisés des crédits aux entreprises et particuliers	XVII - 6

XVIII. — Marché monétaire.

1. Marché de l'argent au jour le jour	XVIII - 1
2. Localisation des effets commerciaux escomptés par les banques de dépôts et des acceptations bancaires	XVIII - 2
3. Activité des chambres de compensation	XVIII - 3
4. Plafonds de Réescompte et de Visa des Banques à la Banque Nationale de Belgique	XVIII - 4

XIX. — Taux d'escompte, d'intérêt et de rendement.

1. Taux d'escompte et d'intérêt de la Banque Nationale de Belgique	XIX - 1
2. Taux de l'argent au jour le jour	XIX - 2
3. Taux des certificats de trésorerie et des certificats du Fonds des Rentes	XIX - 3
4. Taux de dépôts en francs belges dans les banques	XIX - 4
5. Taux d'intérêt appliqués sur livrets ordinaires à la Caisse Générale d'Epargne et de Retraite	XIX - 5
6. Taux de rendement de titres à revenu fixe, cotés à la Bourse de Bruxelles	XIX - 6
7. Taux des bons de caisse et obligations émis par les institutions publiques de crédit.	XIX - 7

XX. — Banques d'émission étrangères.

1. Taux d'escompte	XX - 1
2. Banque de France	XX - 2
3. Bank of England	XX - 3
4. Federal Reserve Banks	XX - 4
5. De Nederlandsche Bank	XX - 5
6. Banca d'Italia	XX - 6
7. Deutsche Bundesbank (ancienne et nouvelle présentation)	XX - 7
8. Banque Nationale Suisse	XX - 8
9. Banque des Règlements Internationaux	XX - 9

Liste des graphiques :

P.N.B. calculé par l'analyse des dépenses	I - 4
Deuandes et offres d'emploi	II - 2
Résultats des enquêtes de la conjoncture	IV - 0
Indices de la production industrielle	IV - 2
Evolution comparée de la production industrielle des pays de la C.E.E.	IV - 6
Rémunérations des ouvriers — Indice du gain moyen brut par heure prestée	VI - 1
Indices des prix de gros en Belgique	VII - 3
Indices des prix de détail et des prix à la consommation en Belgique	VII - 4
Commerce extérieur de l'U.E.B.L.	VIII -
Recettes fiscales sans distinction d'exercice	XI - 6
Stock monétaire et liquidités quasi monétaires	XIII - 3
Montants globaux des paiements effectués au moyen des dépôts bancaires à vue en francs belges et des avoirs en comptes de chèques postaux (Rapports des flux aux stocks)	XIII - 13
CGER — Mouvements des dépôts	XIV - 5a
Indices des cours des actions au comptant	XVII - 1

PRINCIPALES ABREVIATIONS UTILISEES

A.M.E.	Accord Monétaire Européen.
B.I.R.D.	Banque Internationale de Reconstruction et de Développement.
B.I.T.	Bureau International du Travail.
B.N.B.	Banque Nationale de Belgique.
B.R.I.	Banque des Règlements Internationaux.
C.A.D.G.	Caisse Autonome des Dommages de Guerre.
C.E.C.A.	Communauté Européenne du Charbon et de l'Acier.
C.E.E.	Communauté Economique Européenne.
CGER	Caisse Générale d'Epargne et de Retraite.
C.N.C.P.	Caisse Nationale de Crédit Professionnel.
D.U.L.B.E.A.	Département d'Economie Appliquée de l'Université Libre de Bruxelles.
FABRIMETAL	Fédération des Entreprises de l'Industrie des Fabrications Métalliques.
F.A.O.	Food and Agricultural Organization.
FEBELTEX	Fédération de l'Industrie Textile Belge.
F.I.B.	Fédération des Industries Belges.
F.M.I.	Fonds Monétaire International.
I.N.C.A.	Institut National de Crédit Agricole.
I.N.S.	Institut National de Statistique.
I.R.E.S.	Institut de Recherches économiques.
I.R.G.	Institut de Réescompte et de Garantie.
M.A.E.	Ministère des Affaires Economiques.
O.C.P.	Office des Chèques Postaux.
O.C.D.E.	Organisation de Coopération et de Développement Economiques.
O.C.P.E.	Office Central de la Petite Epargne.
O.N.D.	Office National du Ducroire.
ONEM	Office National de l'Emploi.
O.N.S.S.	Office National de Sécurité Sociale.
O.N.U.	Organisation des Nations Unies.
R.T.B.	Radiodiffusion-Télévision Belge.
R.T.T.	Régie des Télégraphes et des Téléphones.
SABENA	Société Anonyme Belge d'Exploitation de la Navigation Aérienne.
S.N.C.B.	Société Nationale des Chemins de fer belges.
S.N.C.I.	Société Nationale de Crédit à l'Industrie.
S.N.D.E.	Société Nationale des Distributions d'Eau.
S.N.L.	Société Nationale du Logement.
U.E.B.L.	Union Economique Belgo-Luxembourgeoise.
U.E.P.	Union Européenne de Paiements.

SIGNES CONVENTIONNELS

—	la donnée n'existe pas.
n.d.	non disponible.
p.c.	pour cent.
p	provisoire.
r	chiffre rectifié.
(e)	estimation.
...	zéro ou quantité négligeable.
p.m.	pour mémoire.

COMMUNICATION RAPIDE DES DONNEES

Les abonnés qui le désirent, peuvent obtenir la communication des données figurant aux tableaux VI-1, IX-3, XIII-3, 4, 5, 6, 7, 8, 9 et 13, XVIII-1, 2 et 4 et XIX-2 dès qu'elles sont établies. Les demandes sont à adresser à la Banque Nationale de Belgique, Service de Documentation, boulevard de Berlaimont 5, 1000 Bruxelles. Ces demandes préciseront quels sont, parmi les tableaux énumérés ci-dessus, ceux que l'abonné désire recevoir.

I. — POPULATION ET COMPTES NATIONAUX

1. — POPULATION

(milliers)

Sources : I.N.S. et Ministère de l'Emploi et du Travail.

	1963	1964	1965	1966	1967	1968	1969
				<i>(à fin d'année)</i>			
Population totale	9.328	9.428	9.499	9.556	9.606	9.632	9.660
Population en âge de travailler (15 à 65 ans)	5.948	5.996	6.022	6.039	6.058	6.071	6.088
dont : Hommes	2.950	2.984	2.998	3.007	3.017	3.023	3.032
Femmes	2.998	3.012	3.024	3.032	3.041	3.048	3.056
				<i>(estimations à fin juin)</i>			
Population active ¹ :	3.611	3.652	3.672	3.691	3.698	3.715	3.761
dont : Agriculture	263	249	230	216	209	201	191
Industries extractives	100	102	94	83	74	67	60
Industries manufacturières	1.232	1.258	1.256	1.253	1.220	1.202	1.236
Bâtiments et construction	285	290	293	296	304	304	307
Transports	259	262	263	266	263	268	272
Commerce, banques, assurances et services	1.352	1.379	1.412	1.452	1.483	1.510	1.554
Chômeurs complets ²	62	55	63	67	92	110	88
Ouvriers frontaliers	58	57	61	58	53	53	53

¹ Non compris les forces armées.

² Comprend les chômeurs en formation et en réadaptation professionnelle.

I - 2. — REPARTITION DU PRODUIT NATIONAL ENTRE LES FACTEURS DE PRODUCTION

(milliards de francs)

Source : I.N.S. — Commission des Comptes nationaux.

	1964	1965	1966	1967	1968	1969	1970
1. Rémunération des salariés ¹ :							
a) Salaires et traitements de travailleurs assujettis à la sécurité sociale	210,9	230,1	255,9	269,7	285,8	320,6	371,3
b) Rémunérations des travailleurs assujettis à certaines dispositions spéciales en matière de sécurité sociale	16,6	18,4	19,8	20,7	22,6	24,4	24,1
c) Contributions des employeurs à la sécurité sociale	43,1	49,8	52,6	59,3	63,2	68,1	84,2
d) Rémunérations des travailleurs non assujettis à la sécurité sociale	82,5	92,9	104,0	113,8	121,9	133,4	142,7
e) Corrections et compléments	19,4	21,1	19,0	18,7	17,4	20,2	20,5
<i>Total ...</i>	<i>372,5</i>	<i>412,3</i>	<i>451,3</i>	<i>482,2</i>	<i>510,9</i>	<i>566,7</i>	<i>642,8</i>
2. Revenu des entrepreneurs individuels et des sociétés de personnes :							
a) Agriculture, horticulture et sylviculture ¹ ...	29,1	31,2	28,8	29,3	32,2	37,1	33,3
b) Professions libérales ¹	16,7	22,0	22,7	24,3	26,6	28,6	31,3
c) Commerçants et artisans indépendants ¹ ...	100,8	104,9	110,2	114,4	121,1	127,4	134,9
d) Revenu des sociétés de personnes ²	8,3	8,6	8,2	8,3	8,8	10,5	11,9
e) Ajustement statistique	-0,9	0,2	-0,1	...	-2,0	-2,0	-2,0
<i>Total ...</i>	<i>154,0</i>	<i>166,9</i>	<i>169,8</i>	<i>176,3</i>	<i>186,7</i>	<i>201,6</i>	<i>209,4</i>
3. Revenu de la propriété échéant aux particuliers ¹ :							
a) Intérêts	28,5	31,3	34,7	38,3	42,0	50,0	57,7
b) Loyers (réellement perçus ou imputés)	32,5	34,2	37,0	38,2	39,7	41,0	42,1
c) Dividendes, tantièmes, dons	15,0	17,0	18,3	18,6	22,1	27,3	35,7
<i>Total ...</i>	<i>76,0</i>	<i>82,5</i>	<i>90,0</i>	<i>95,1</i>	<i>103,8</i>	<i>118,3</i>	<i>135,5</i>
4. Bénéfices non distribués des sociétés ²	16,7	17,0	11,9	16,3	21,2	27,3	32,6
5. Impôts directs des sociétés de toutes formes juridiques	14,1	17,0	18,1	18,8	21,0	25,9	30,3
6. Revenu de la propriété et de l'entreprise échéant à l'Etat	6,8	5,3	4,7	8,3	7,0	7,7	10,5
7. Intérêt de la dette publique	-22,5	-24,3	-26,2	-28,9	-31,7	-37,7	-43,2
Revenu national net au coût des facteurs	617,6	676,7	719,6	768,1	818,9	909,8	1.017,9
8. Amortissements	74,3	80,0	86,4	92,6	98,6	109,1	120,3
Revenu national brut au coût des facteurs	691,9	756,7	806,0	860,7	917,5	1.018,9	1.138,2
9. Impôts indirects	94,1	101,9	119,2	130,0	137,4	152,1	163,3
10. Subventions	-7,7	-9,7	-12,3	-12,7	-15,5	-18,8	-16,6
Produit national brut aux prix du marché	778,3	848,9	912,9	978,0	1.039,4	1.152,2	1.284,9

¹ Avant taxation.

² Après taxation.

**I - 3. — VALEUR AJOUTÉE, AUX PRIX DU MARCHÉ,
PAR BRANCHE D'ACTIVITÉ**

(Estimations à prix courants)

(milliards de francs)

Source : I.N.S. — Commission des Comptes nationaux.

	1964	1965	1966	1967	1968	1969	1970
1. Agriculture, sylviculture et pêche	43,0	45,4	43,4	44,7	47,9	53,3	49,6
2. Industries extractives	16,5	15,2	13,2	12,2	11,2	11,0	11,0
3. Industries manufacturières :							
a) Denrées alimentaires, boissons et tabac	46,7	49,5	53,5	58,8	64,4	69,9	76,7
b) Textiles	21,3	21,1	24,0	22,2	23,8	26,6	26,7
c) Vêtements et chaussures	10,7	11,7	12,5	12,6	12,5	14,0	14,6
d) Bois et meubles	10,6	11,3	13,6	14,6	15,5	17,0	18,2
e) Papier, impression, édition	12,5	13,3	14,8	15,9	17,1	19,4	21,4
f) Industrie chimique et activités connexes ...	19,7	21,0	22,5	23,4	27,2	29,5	30,7
g) Terre cuite, céramique, verre et ciment	14,7	14,8	15,5	16,5	16,6	18,7	20,8
h) Fer, acier et métaux non ferreux	21,5	23,0	23,7	25,1	26,9	38,1	45,4
i) Fabrications métalliques et constructions navales	62,4	68,5	89,9	92,4	95,9	112,8	131,8
j) Industries non dénommées ailleurs	20,4	22,2	8,8	9,4	10,8	12,7	13,4
<i>Total de la rubrique 3 ...</i>	<i>240,5</i>	<i>256,4</i>	<i>278,8</i>	<i>290,9</i>	<i>310,7</i>	<i>358,7</i>	<i>399,7</i>
4. Construction	54,4	57,9	62,5	68,9	66,9	71,9	86,3
5. Electricité, gaz et eau	16,7	18,3	20,7	22,5	25,3	29,0	31,5
6. Commerce, banques, assurances, immeubles d'ha- bitation :							
a) Commerce	128,3	142,9	158,4	172,4	181,7	199,5	218,4
b) Services financiers et assurances	21,8	24,0	27,1	30,1	33,9	39,1	42,8
c) Immeubles d'habitation	42,8	45,7	49,7	51,6	53,5	55,8	57,9
<i>Total de la rubrique 6 ...</i>	<i>192,9</i>	<i>212,6</i>	<i>235,2</i>	<i>254,1</i>	<i>269,1</i>	<i>294,4</i>	<i>319,1</i>
7. Transports et communications	53,2	57,8	63,5	67,6	76,1	83,1	92,8
8. Services	161,2	183,9	198,8	216,9	234,3	256,4	285,5
9. Corrections	- 5,0	- 5,4	- 10,0	- 7,2	- 10,2	- 13,8	- 1,1
Produit intérieur brut aux prix du marché	773,4	842,1	906,1	970,6	1.031,3	1.144,0	1.274,4
10. Paiements nets de revenus aux facteurs de pro- duction dus par le reste du monde	4,9	6,8	6,8	7,4	8,1	8,2	10,5
Produit national brut aux prix du marché	778,3	848,9	912,9	978,0	1.039,4	1.152,2	1.284,9

I - 4. — P.N.B. CALCULE PAR L'ANALYSE DES DEPENSES

(Système normalisé)

(milliards de francs)

Source : I.N.S. — Commission des Comptes nationaux.

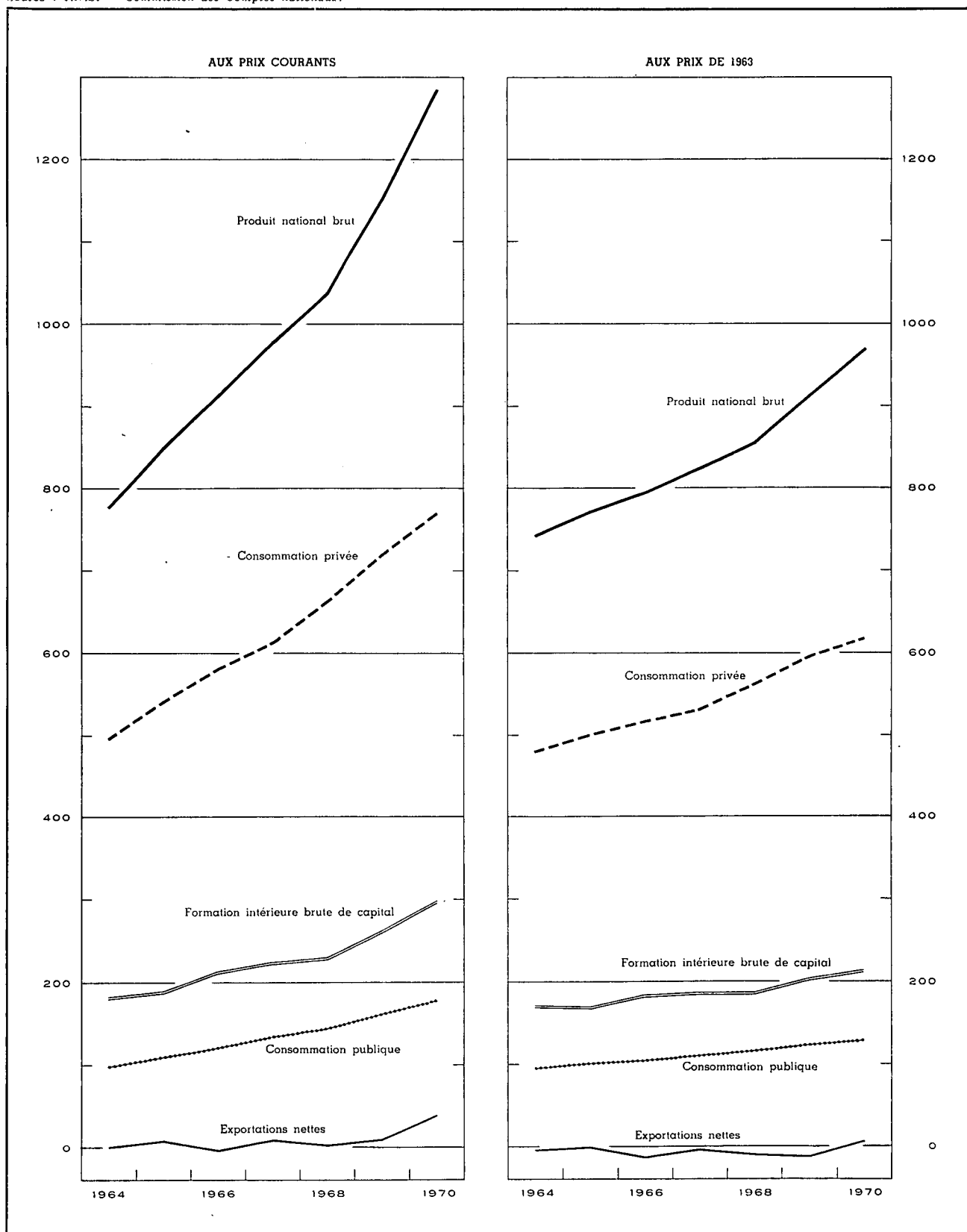

I - 4a. — AFFECTATION DU PRODUIT NATIONAL

(Estimations à prix courants)

(milliards de francs)

Source : I.N.S. — Commission des Comptes nationaux.

	1964	1965	1966	1967	1968	1969	1970
1. Consommation privée :							
a) Produits alimentaires	127,7	138,2	147,0	154,3	161,1	173,0	186,7
b) Boissons et tabacs	36,1	39,1	40,8	45,1	48,4	51,5	56,4
c) Vêtements et autres effets personnels	47,6	51,1	54,4	54,8	58,6	65,5	69,8
d) Loyers, taxes, eau	53,3	57,0	61,6	64,3	66,9	69,9	73,3
e) Chauffage et éclairage	24,8	27,6	28,2	29,9	33,1	34,9	38,5
f) Articles ménagers durables	44,5	48,3	51,8	52,7	58,0	65,9	72,2
g) Entretien de la maison	23,4	25,7	27,7	29,8	32,4	35,1	37,3
h) Soins personnels et hygiène	30,4	38,0	40,7	44,9	49,6	54,0	61,0
i) Transports et communications	47,6	51,8	57,3	61,2	67,0	73,8	78,2
j) Loisirs	41,2	44,4	46,8	51,9	54,7	59,3	66,2
k) Autres dépenses et ajustement statistique ...	20,3	19,7	25,1	23,8	32,6	37,3	29,6
<i>Total ...</i>	<i>496,9</i>	<i>540,9</i>	<i>581,4</i>	<i>612,7</i>	<i>662,4</i>	<i>720,2</i>	<i>769,2</i>
2. Consommation publique :							
a) Rémunérations et pensions	67,4	77,1	86,0	94,0	101,2	112,5	126,4
b) Biens et services	26,2	27,1	28,3	31,6	35,3	39,5	42,0
c) Loyer net imputé ou payé	3,8	4,3	4,5	5,1	5,8	6,2	7,1
d) Amortissements imputés des bâtiments administratifs et des établissements d'enseignement des pouvoirs publics	1,5	1,7	1,9	2,1	2,2	2,5	2,8
<i>Total ...</i>	<i>98,9</i>	<i>110,2</i>	<i>120,7</i>	<i>132,8</i>	<i>144,5</i>	<i>160,7</i>	<i>178,3</i>
3. Formation intérieure brute de capital :							
a) Agriculture, sylviculture et pêche	4,9	5,3	6,0	5,7	6,3	6,8	7,2
b) Industries extractives	2,0	2,0	1,7	1,6	1,9	2,1	2,1
c) Industries manufacturières	40,7	46,3	54,3	54,0	49,2	57,7	65,7
d) Construction	5,1	5,5	6,5	6,9	6,5	6,6	9,3
e) Electricité, gaz et eau	7,8	9,4	11,4	15,0	13,4	13,5	15,2
f) Commerce, banques, assurances	15,4	15,7	18,1	18,0	19,3	22,0	26,3
g) Immeubles d'habitation	52,2	58,7	56,5	59,3	58,1	62,4	73,1
h) Transports et communications	15,4	18,6	20,5	23,4	23,5	24,5	28,1
i) Pouvoirs publics et enseignement	23,2	19,7	24,3	29,0	34,5	37,7	45,3
j) Autres services	3,9	4,1	4,9	5,4	5,5	7,0	8,8
k) Variations de stocks	11,0	4,4	7,8	5,3	8,8	18,6	17,3
l) Ajustement statistique	0,9	...	1,2	0,1	2,6	3,3	- 0,2
<i>Total ...</i>	<i>182,5</i>	<i>189,7</i>	<i>213,2</i>	<i>223,7</i>	<i>229,6</i>	<i>262,2</i>	<i>298,2</i>
4. Exportations nettes de biens et services :							
a) Exportations totales	295,0	325,7	350,1	376,8	422,0	510,9	619,0
b) Importations totales	295,0	317,6	352,5	368,0	419,1	501,8	579,8
c) Exportations nettes	—	+ 8,1	- 2,4	+ 8,8	+ 2,9	+ 9,1	+ 39,2
Produit national brut aux prix du marché	778,3	848,9	912,9	978,0	1.039,4	1.152,2	1.284,9

I - 4b. — AFFECTATION DU PRODUIT NATIONAL

(Indices des estimations aux prix de 1963)

Source : I.N.S. — Commission des Comptes nationaux.

	1964	1965	1966	1967	1968	1969	1970
1. Consommation privée :							
a) Produits alimentaires	101	102	105	110	112	115	121
b) Boissons	106	109	108	115	122	131	144
c) Tabac	105	111	115	117	118	121	124
d) Vêtements et autres effets personnels	102	107	110	109	114	124	129
e) Loyers, taxes, eau	102	105	107	109	111	113	114
f) Chauffage et éclairage	90	98	99	103	113	118	126
g) Articles ménagers durables	112	119	124	125	135	151	161
h) Entretien de la maison	103	106	107	110	114	118	120
i) Soins personnels et hygiène	102	110	112	117	126	133	143
j) Transports	109	120	125	131	143	156	161
k) Communications P.T.T.	108	114	123	132	141	151	157
l) Loisirs	106	110	112	118	121	129	139
<i>Total ...</i>	<i>103</i>	<i>108</i>	<i>111</i>	<i>114</i>	<i>121</i>	<i>128</i>	<i>133</i>
2. Consommation publique :							
a) Rémunérations et pensions	105	113	119	124	127	134	141
b) Biens et services	101	102	102	111	122	132	133
c) Intérêt imputé des bâtiments administratifs et des établissements d'enseignement de l'Etat (y compris les amortissements)	109	117	121	135	146	155	173
<i>Total ...</i>	<i>104</i>	<i>110</i>	<i>114</i>	<i>121</i>	<i>126</i>	<i>135</i>	<i>141</i>
3. Formation intérieure brute de capital :							
a) Agriculture, sylviculture et pêche	110	116	126	115	124	129	125
b) Industries extractives	96	93	78	70	83	92	85
c) Industries manufacturières	99	110	126	123	111	126	129
d) Construction	89	94	109	116	108	104	133
e) Electricité, gaz et eau	108	126	149	188	167	163	173
f) Commerce, banques, assurances	99	97	110	106	112	123	134
g) Immeubles d'habitation	144	151	136	134	127	129	141
h) Transports et communications	101	118	125	137	134	134	141
i) Pouvoirs publics (à l'excl. de l'enseignement)	142	106	123	150	178	185	205
j) Enseignement	89	85	100	96	104	105	111
k) Autres services	99	99	117	126	126	155	176
<i>Total ...</i>	<i>119</i>	<i>119</i>	<i>129</i>	<i>130</i>	<i>130</i>	<i>143</i>	<i>149</i>
4. Exportations nettes de biens et services :							
a) Exportations totales	111	120	124	133	148	171	196
b) Importations totales	111	118	128	132	150	173	190
Produit national brut aux prix du marché (prix de 1963)	106,8	110,9	114,2	118,7	122,9	131,2	139,2

Références bibliographiques :

Population : *Annuaire statistique de la Belgique. — Bulletin de Statistique de l'I.N.S. — Publications du Centre National de Calcul Mécanique. — Recensement général de la population, de l'industrie et du commerce au 31 décembre 1961. — « Centre de Recherches économiques » de Louvain. — Annuaire démographique (O.N.U.) — Revue internationale du Travail (B.I.T.). — Annuaire des Statistiques du Travail (B.I.T.). — Ministère de l'Emploi et du Travail : « Aperçu de l'évolution active belge pour la période 1948-1960 ».*

Revenu national et P.N.B. : *Annuaire statistique de la Belgique. — Bulletin de Statistique de l'I.N.S. — Séries statistiques de Bruxelles (DULBEA). — I.R.E.S. — International Financial Statistics (F.M.I.). — Principaux indicateurs économiques (O.C.D.E.). — Données statistiques (Conseil de l'Europe). — Yearbook of International Accounts Statistics (O.N.U.). — Statistiques Economiques belges 1950-1960. — Bulletin général de statistiques de l'Office Statistique des Communautés européennes.*

II. — EMPLOI ET CHOMAGE

1. — INDICES DE L'EMPLOI DANS L'INDUSTRIE (ouvriers)

Base 1963 = 100 ¹

Source : Ministère de l'Emploi et du Travail.

Moyennes mensuelles ou mois	Indice général	Industries extractives	Industries manufacturières							Textiles (sans confection)	Construc- tion
			Ensemble	Métallurgie de base	Fabrications métalliques			Construction de matériel de transport			
					Fabrications de produits métalliques à l'exclusion des machines et du matériel de transport	Construction de machines à l'exclusion des machines électriques	Construction de machines, appareils et fournitures électriques				
1964	104,0	101,8	103,0	101,6	102,1	102,2	108,8	103,9	99,6	107,9	
1965	101,7	95,2	101,7	101,2	98,4	105,2	114,1	104,6	94,4	103,7	
1966	100,5	80,9	101,8	96,0	101,3	102,9	103,1	107,7	98,9	102,1	
1967	98,2	73,0	98,7	88,3	99,7	98,3	96,6	104,7	96,5	103,8	
1968	95,7	64,1	96,9	86,9	94,2	96,6	96,7	104,1	92,8	99,4	
1966 4 ^e trimestre .	100,9	77,7	102,2	93,2	103,5	103,2	103,2	108,9	98,6	103,2	
1967 1 ^{er} trimestre .	98,8	76,4	100,3	89,6	101,8	100,9	100,2	106,3	100,0	99,0	
2 ^e trimestre .	98,6	74,4	98,7	88,5	98,7	97,2	97,3	106,0	96,6	105,3	
3 ^e trimestre .	98,3	71,9	98,1	86,8	98,7	96,8	96,2	104,5	92,8	107,6	
4 ^e trimestre .	97,0	69,9	97,6	87,4	99,1	96,9	95,8	100,7	94,6	103,1	
1968 1 ^{er} trimestre .	93,8	67,9	95,7	86,1	95,8	94,9	93,8	100,8	93,5	93,8	
2 ^e trimestre .	95,1	66,6	95,7	86,5	93,2	95,6	94,7	102,1	92,4	100,4	
3 ^e trimestre .	96,6	64,6	97,1	86,7	93,2	96,8	96,6	105,7	92,6	103,3	
4 ^e trimestre .	96,8	63,2	98,3	88,6	94,6	98,8	101,7	108,0	92,7	100,5	
1967 Décembre	95,4	69,4	97,1	87,0	98,2	96,8	95,2	102,0	94,3	96,4	
1968 Janvier	93,7	68,5	96,2	86,5	97,1	95,4	93,7	101,3	93,8	91,2	
Février	93,7	67,9	95,5	86,0	95,1	95,1	93,4	100,1	93,4	93,6	
Mars	94,2	67,4	95,5	85,9	95,3	94,2	94,3	100,9	93,4	96,4	
Avril	94,7	67,1	95,5	86,3	93,9	95,4	94,3	100,1	92,6	99,1	
Mai	95,1	66,6	95,8	86,4	93,2	95,1	95,1	102,5	92,4	99,6	
Juin	95,6	66,2	96,0	86,7	92,6	96,3	94,9	103,6	92,3	102,4	
Juillet	95,9	65,6	96,4	86,6	93,0	96,6	94,3	104,5	91,9	101,7	
Août	96,5	64,9	96,9	86,7	92,7	95,4	96,2	106,0	92,6	103,9	
Septembre ...	97,4	63,4	98,1	86,9	94,1	98,4	99,0	106,5	93,3	104,3	
Octobre	97,4	63,4	98,4	89,0	95,0	98,7	99,9	108,1	92,1	102,8	
Novembre	96,9	63,1	98,3	88,9	94,4	98,9	102,1	107,6	92,6	100,9	
Décembre	96,2	63,4	98,2	87,9	94,6	98,9	103,0	108,2	93,4	97,5	

¹ Indices sur base 1964 = 100 convertis en indices base 1963 = 100.

II - 2. — DEMANDES ET OFFRES D'EMPLOI

(milliers d'unités)

Source : Office National de l'Emploi.

	Demandes d'emploi 1							Offres d'emploi	
	Chômeurs complets indemnisés				Chômeurs occupés par les pouvoirs publics	Demandeurs d'emploi libres inoccupés		reçues 2	en suspens 1
	à aptitude normale		à aptitude partielle ou très réduite	Total		ayant moins de 20 ans	ayant 20 ans ou plus		
	ayant moins de 20 ans	ayant 20 ans ou plus							
1964	13,4		37,0	50,4	6,3	4,1		13,9	13,1
1965	19,5		35,9	55,4	6,9	6,5		13,7	8,4
1966	2,5	23,1	35,9	61,5	6,6	2,4	5,7	13,3	7,5
1967	5,2	41,2	38,9	85,3	6,7	2,8	6,3	11,9	4,4
1968	5,2	53,4	44,1	102,7	7,0	2,6	6,4	13,4	4,9
1969	2,8	36,2	46,3	85,3	6,5	1,3	4,6	16,0	11,6
1970	2,1	24,0	45,2	71,3	6,3	1,1	4,0	17,8 ³	23,9 ³
1969 2 ^e trimestre	2,0	36,1	45,4	83,5	6,9	0,9	4,0	18,4	12,0
3 ^e trimestre	1,8	27,7	46,1	75,6	7,2	1,6	4,1	15,0	13,9
4 ^e trimestre	3,3	28,0	46,7	78,0	6,2	1,5	4,3	14,1	13,2
								Nouvelle série 3	
1970 1 ^{er} trimestre	2,1	29,1	47,1	78,2	5,3	0,9	4,4	22,9	23,3
2 ^e trimestre	1,4	23,1	44,8	69,3	6,7	0,8	3,8	19,6	28,3
3 ^e trimestre	1,6	20,9	43,8	66,3	7,0	1,5	3,7	15,1	25,0
4 ^e trimestre	3,4	23,3	44,4	71,1	6,4	1,5	4,0	13,5	19,0
1971 1 ^{er} trimestre	3,5	24,2	46,4	74,1	5,7	1,2	3,9	17,1	15,7
2 ^e trimestre	2,3	18,9	44,2	65,4	7,1	1,1	3,4	16,6	15,6
1970 Juillet	1,5	21,9	44,6	68,0	7,0	1,2	3,6	12,0	26,7
Août	1,3	20,5	43,5	65,3	7,0	1,6	3,8	15,5	24,4
Septembre	2,0	20,3	43,3	65,6	7,0	1,6	3,7	17,9	23,8
Octobre	3,0	21,1	43,3	67,4	7,0	1,6	3,9	15,4	22,0
Novembre	3,2	22,4	44,2	69,8	6,4	1,5	4,1	13,3	19,5
Décembre	4,1	26,3	45,8	76,2	5,7	1,3	3,9	11,7	15,5
1971 Janvier	4,0	26,3	46,4	76,7	5,3	1,3	4,0	17,2	15,6
Février	3,6	24,4	46,7	74,7	5,6	1,2	3,9	15,4	15,6
Mars	3,0	21,9	45,9	70,8	6,2	1,1	3,9	18,7	15,9
Avril	2,7	20,4	44,9	68,0	6,9	1,0	3,6	17,9	16,0
Mai	2,3	18,8	44,4	65,5	7,0	1,0	3,4	15,8	15,7
Juin	2,0	17,5	43,3	62,8	7,3	1,2	3,2	16,2	15,0
Juillet	2,5	20,3	43,7	66,5	7,5	1,5	3,5	10,4	13,9

1 Pour les données annuelles ou trimestrielles : moyenne mensuelle des données à fin de mois. Pour les données mensuelles : fin de mois.

2 Il s'agit des offres reçues pendant le mois. Pour les données annuelles ou trimestrielles : moyenne mensuelle des offres reçues pendant l'année ou le trimestre.

3 Nouvelle série suite à l'entrée en vigueur, le 1-1-1970 de l'arrêté royal du 5-12-1969 relatif à la déclaration de licenciements collectifs et à la notification des emplois vacants. Cet arrêté impose notamment aux entreprises qui occupent au moins 20 travailleurs de notifier à l'Office National de l'Emploi tout emploi vacant depuis trois jours ouvrables au moins.

II - 2. — DEMANDES ET OFFRES D'EMPLOI ¹

(milliers d'unités)

Source : Office National de l'Emploi.

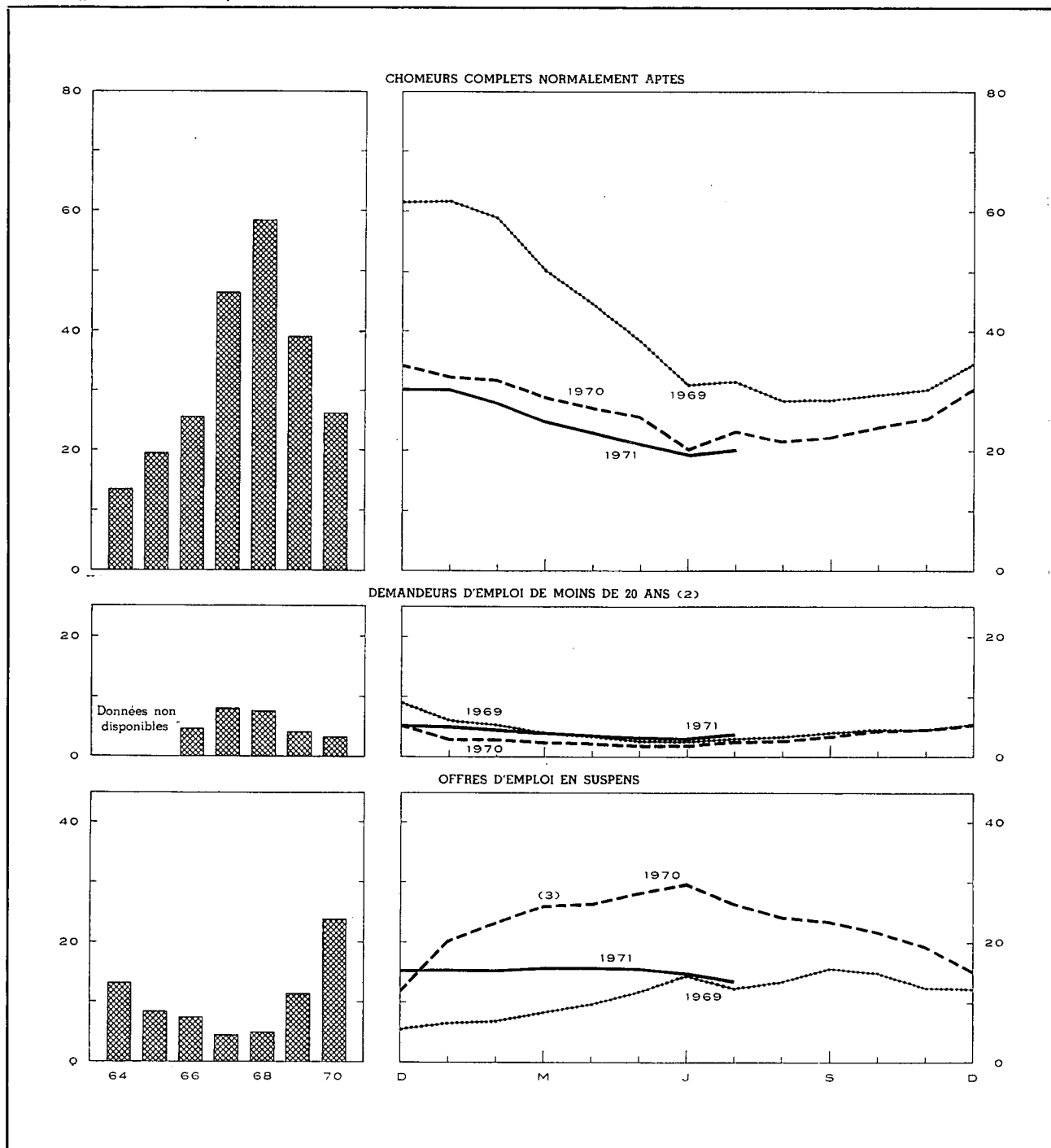

¹ Pour les données annuelles : moyenne mensuelle des données à fin de mois. Pour les données mensuelles : fin de mois.

² Chômeurs complets normalement aptes et demandeurs d'emploi libres inoccupés.

³ Entrée en vigueur le 1^{er} janvier 1970 de l'arrêté royal du 5 décembre 1969 relatif à la déclaration de licenciements collectifs et à la notification des emplois vacants. Cet arrêté impose notamment aux entreprises qui occupent au moins 20 travailleurs de notifier à l'Office national de l'Emploi tout emploi vacant depuis trois jours ouvrables au moins.

III. — AGRICULTURE ET PECHE

1. — PRODUCTION AGRICOLE

Sources : Ministère de l'Agriculture (production végétale). — I.N.S. (superficie agricole utilisée, nombre d'animaux et production animale).

	1964	1965	1966	1967	1968	1969	1970
Superficie agricole utilisée ¹ (milliers d'hectares)							
Céréales panifiables	259	263	244	229	232	224	207
dont : froment	214	226	211	197	201	197	181
seigle	41	33	29	26	26	21	20
Céréales non panifiables	238	252	258	258	249	249	255
Plantes industrielles	106	95	92	95	107	109	101
Plantes racines et tuberculifères	94	89	90	91	81	77	80
Légumes cultivés pour la graine	10	10	9	8	8	8	7
Prés et prairies	799	795	795	794	791	788	795
Divers	109	98	102	102	96	98	97
Total ...	1.615	1.602	1.590	1.577	1.564	1.553	1.542
Production végétale (milliers de tonnes)							
Froment	900	854	650	828	839	754	708
Autres céréales	1.064	962	896	1.129	1.033	968	843
Betteraves sucrières	3.515	2.748	2.858	3.615	4.108	4.217	3.868
Lin (graines et paille)	283	190	167	105	108	112	48
Chicorée à café	68	46	29	32	40	43	56
Pommes de terre	1.755	1.419	1.475	1.943	1.566	1.253	1.373
Nombre d'animaux ¹ (milliers d'unités)							
Chevaux agricoles	120	108	94	85	86	81	73
Total des bovidés	2.657	2.725	2.767	2.753	2.799	2.839	2.887
dont : vaches laitières	996	1.007	1.016	1.026	1.064	1.072	1.052
Porcs	1.809	1.824	1.948	2.800	2.479	2.780	3.722
Production animale							
Livraisons de lait aux laiteries (millions de litres)	1.712	1.953	2.199	2.403	2.585	2.475	2.355
Abattages (poids net de la viande - milliers de tonnes)	429	461	500	548	586	608	704

¹ Recensement au 15 mai de chaque année.

III - 2. — PECHE MARITIME

Principales espèces de poissons débarqués dans les ports belges

(moyennes mensuelles en tonnes)

Source : I.N.S.

	1964	1965	1966	1967	1968	1969	1970
Aiglefin	281	233	141	130	136	361	346
Cabillaud	630	1.124	1.052	1.322	1.695	1.176	859
Plie	322	294	442	516	450	376	398
Sole	201	263	329	412	356	309	320
Raie	319	280	182	178	219	231	199
Hareng	134	112	61	30	11	38	62
Crevettes	75	72	80	104	80	114	114

Références bibliographiques : Revue de l'Agriculture (Ministère de l'Agriculture). — Statistiques agricoles (I.N.S.). — Annuaire statistique de

la Belgique. — Données statistiques (Conseil de l'Europe). — Bulletin mensuel : Economic et statistiques agricoles (F.A.O.).

IV. — INDUSTRIE

IV - 0. — RESULTATS DES ENQUETES DE LA CONJONCTURE *

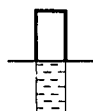

——— Solde des pourcentages des réponses signalant respectivement « en hausse » et « en baisse » pour les questions A, B et C
 ——— Solde des pourcentages des réponses signalant respectivement « Supérieur » et « Inférieur » à la normale pour les questions D et E

A. - INSCRIPTIONS DE COMMANDES MARCHE INTERIEUR

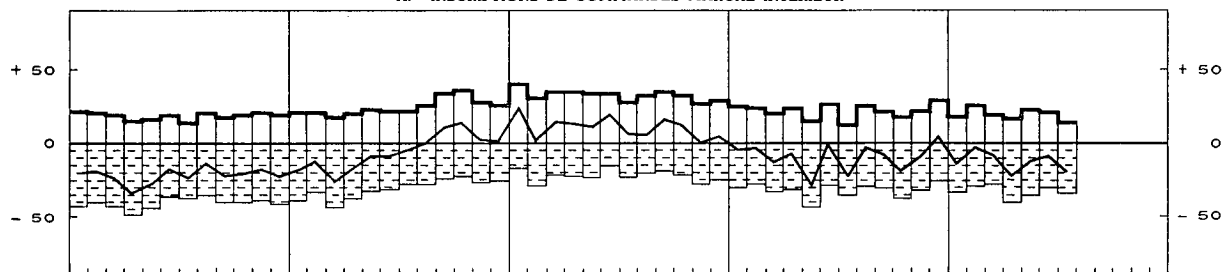

B. - INSCRIPTIONS DE COMMANDES A L'EXPORTATION

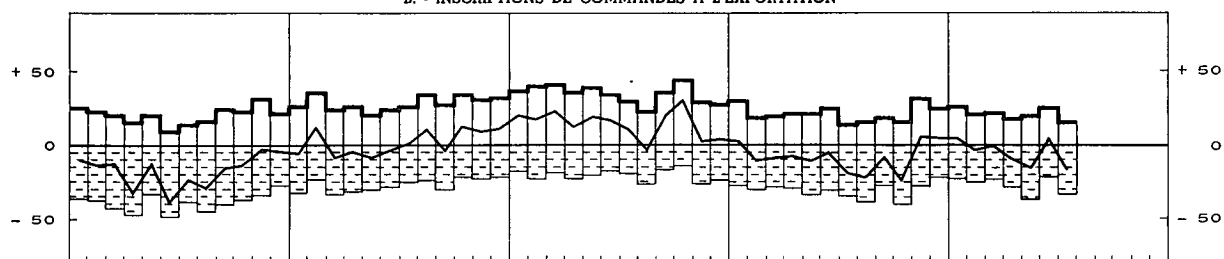

C. - EVOLUTION DES PRIX DE VENTE

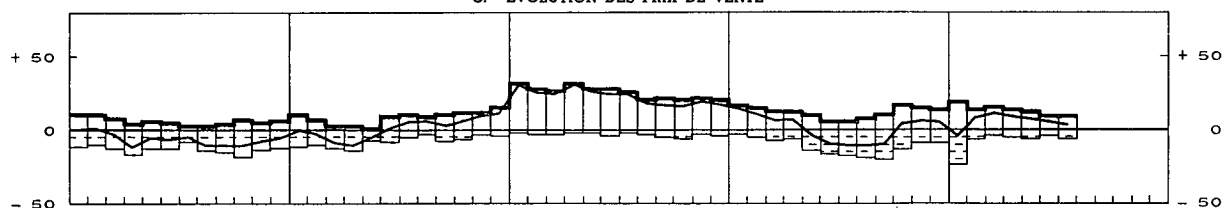

D. - APPRECIATION DU CARNET DE COMMANDES

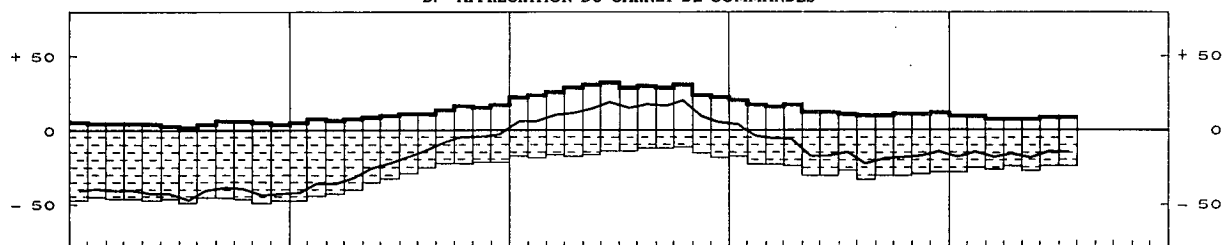

E. - APPRECIATION DU STOCK DE PRODUITS FINIS

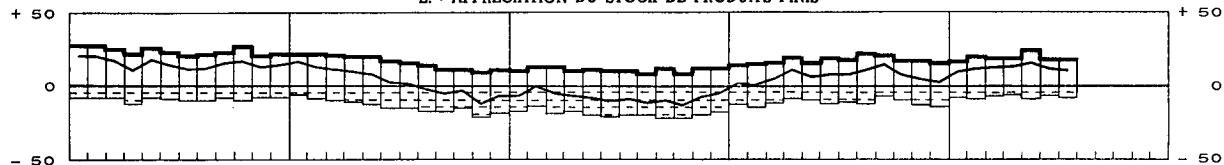

F. - DUREE MOYENNE ASSUREE DE L'ACTIVITE (EN MOIS)

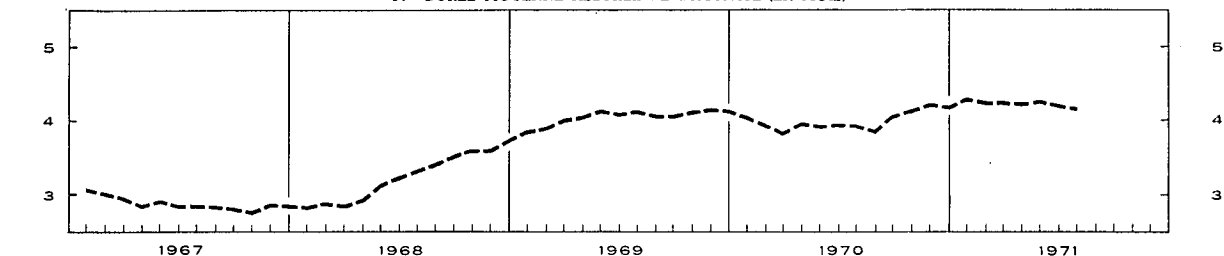

* Ces données comprennent les secteurs suivants : agglomérés de ciment, bois, céramique de construction, ciment, chimie, cuir, fabrications métalliques, métaux non ferreux, papier, raffineries de pétrole, sidérurgie, terre cuite, textile et verre. Elles ne comprennent pas la chimie en 1967

et en 1968. Les réponses des participants sont pondérées par les chiffres d'affaires et indiquent pour les questions de A à E la variation par rapport au mois précédent.
 † Mouvements saisonniers éliminés.

IV - 1. — INDICES GENERAUX DE LA PRODUCTION INDUSTRIELLE

Base 1963 = 100

Moyennes mensuelles ou mois	Indices non désaisonnalisés			Mouvement trend-cyclique
	Source : I.N.S.		Source : Agéfi	Source : I.N.S.
	Indice général *	dont : industries manufacturières seules	Indice général	Indice général *
1964	107	107	107	107
1965	109	110	109	109
1966	111	114	109	111
1967	113	116	111	113
1968	119	124	121	120
1969	131	138	131	131
1970	p 137	p 143	134	p 137
1969 2 ^e trimestre	132	139	131	130
1969 3 ^e trimestre	125	132	129	132
1969 4 ^e trimestre	139	148	137	133
1970 1 ^{er} trimestre	130	140	129	p 133
1970 2 ^e trimestre	136	145	137	p 135
1970 3 ^e trimestre	p 131	p 135	133	p 139
1970 4 ^e trimestre	p 149	p 154	138	p 142
1971 1 ^{er} trimestre	p 147	p 152	138	p 143
1971 2 ^e trimestre			p 140	
1970 Août	p 131	p 134	132	p 139
1970 Septembre	p 150	p 154	138	p 140
1970 Octobre	p 155	p 160	140	p 141
1970 Novembre	p 140	p 144	132	p 142
1970 Décembre	p 152	p 157	142	p 143
1971 Janvier	p 135	p 139	139	p 143
1971 Février	p 145	p 149	133	p 143
1971 Mars	p 162	p 167	144	p 144
1971 Avril	p 152	p 157	139	p 144
1971 Mai	p 143	p 147	p 139	p 145
1971 Juin			p 142	
1971 Juillet			p 128	
1971 Août			p 136	

IV - 2. — INDICES DE LA PRODUCTION INDUSTRIELLE (Principaux secteurs)

Base 1963 = 100

Source : I.N.S.

Moyennes mensuelles ou mois	Indice général *	Industries extractives	Industries manufacturières												Industrie chimique et industrie du caoutchouc	Raffineries de pétrole
			Indice général	Industries prod. minéraux non métall. à l'excl. dérivés pétrole et charbon	Sidérurgie	Industrie des métaux non ferreux	Industrie des fabrications métalliques	Industries alimentaires et fabrication des boissons	Industries textiles				Total	Trans- formation des matières plastiques		
									Total	Fila- ture	Tissage	Bonne- terie				
1964	107	104	107	115	115	112	104	106	101	99	105	97	110	119	110	
1965	109	96	110	112	118	121	109	107	98	97	99	98	114	144	128	
1966	111	86	114	112	123	122	112	112	103	99	107	102	117	172	137	
1967	113	83	116	113	126	118	113	119	95	89	102	96	125	219	142	
1968	119	76	124	115	145	129	116	121	102	98	108	97	145	260	189	
1969	131	69	138	123	163	133	135	129	110	104	118	104	171	310	235	
1970	p 137	63	p 143	132	159	142	p 142	136	109	102	121	101	177	338	246	
1969 1 ^{er} trimestre	127	72	133	107	161	132	130	113	111	106	118	107	165	300	232	
1969 2 ^e trimestre	132	73	139	129	165	131	133	125	115	108	123	110	176	317	233	
1969 3 ^e trimestre	125	62	132	124	155	127	130	133	95	89	103	91	166	300	235	
1969 4 ^e trimestre	139	68	148	130	172	140	147	143	118	112	128	107	175	325	242	
1970 1 ^{er} trimestre	130	55	140	116	155	140	140	120	113	108	125	103	175	331	224	
1970 2 ^e trimestre	136	67	145	138	172	146	141	135	114	108	125	105	179	338	242	
1970 3 ^e trimestre	p 131	60	p 135	136	155	135	p 128	141	93	86	104	89	167	319	257	
1970 4 ^e trimestre	p 149	68	p 154	138	152	149	p 156	146	115	108	130	107	188	364	261	
1971 1 ^{er} trimestre	p 147	68	p 152	p 128	167	133	p 158	p 128	p 110			111	p 179		248	
1970 Mai	128	61	136	137	169	138	137	122	103	96	114	94	168	307	256	
1970 Juin	147	69	151	143	167	151	143	147	118	115	129	106	188	378	232	
1970 Juillet	p 113	49	p 116	126	146	119	p 104	140	76	59	102	61	151	279	264	
1970 Août	p 131	63	p 134	136	149	138	p 127	139	90	90	85	95	165	309	256	
1970 Septembre	p 150	68	p 154	146	169	147	p 154	144	114	108	125	111	186	369	250	
1970 Octobre	p 155	72	p 160	146	164	154	p 161	155	119	110	133	113	195	382	242	
1970 Novembre	p 140	66	p 144	132	131	147	p 146	143	108	100	122	102	177	345	262	
1970 Décembre	p 152	65	p 157	135	161	145	p 161	141	119	116	133	105	192	365	278	
1971 Janvier	p 135	64	p 139	116	169	131	p 151	p 116	108	103	117	100	p 178		254	
1971 Février	p 145	65	p 149	115	159	130	p 154	p 124	112	104	125	108	p 169		230	
1971 Mars	p 162	74	p 167	p 153	171	138	p 170	p 144	p 122	p 122		125	p 190		259	
1971 Avril	p 152	60	p 157	154	167	135	p 158	136	p 109				196		240	
1971 Mai	p 143	71	147	150	165		146	121					172		262	

* Non compris la construction.

IV · 2. — INDICES DE LA PRODUCTION INDUSTRIELLE (I.N.S.)

Base 1968 = 100

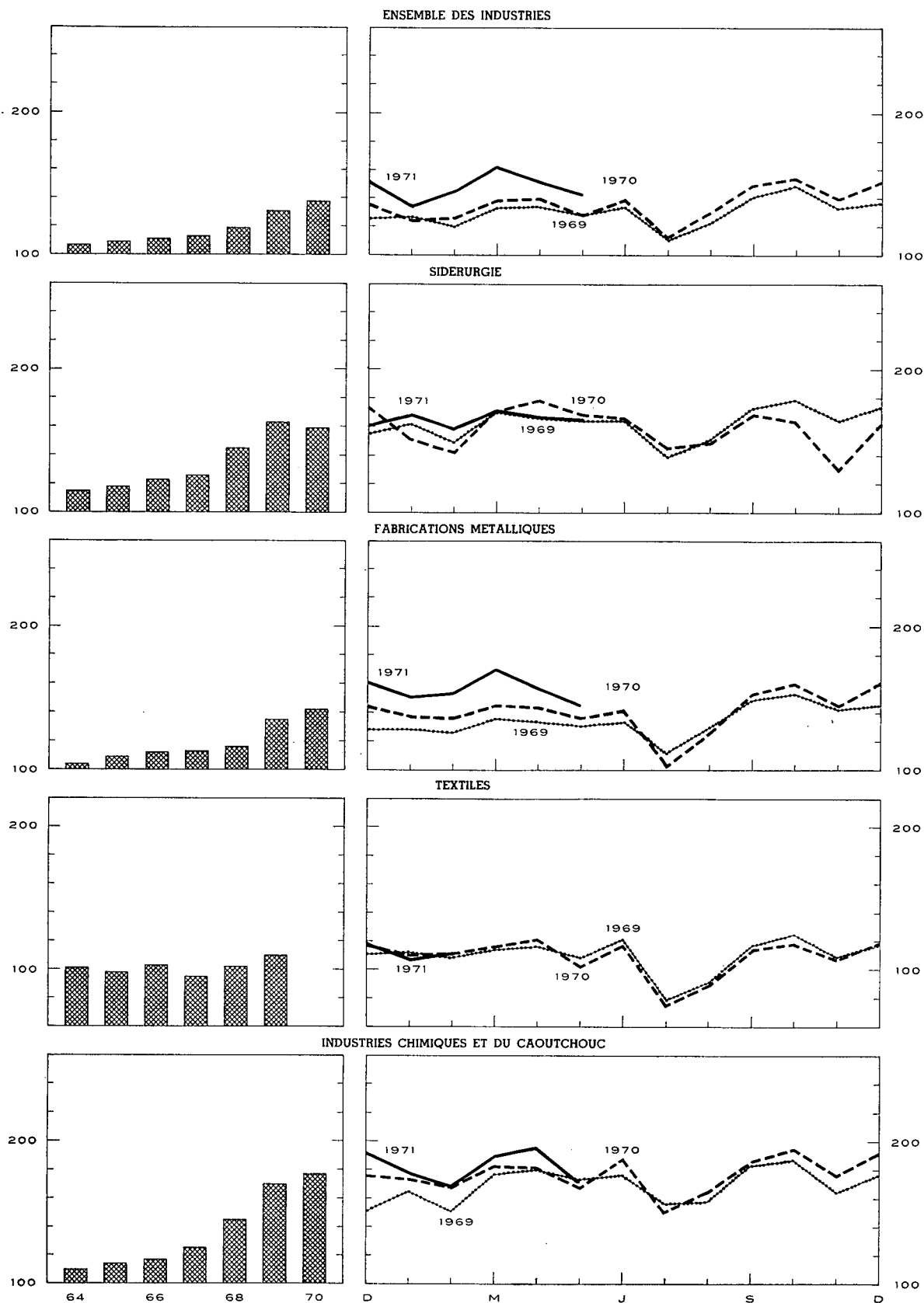

IV - 3. — ENERGIE

Sources : Administration des Mines [col. (1), (2) et (5)] — Administration de l'Energie [col. (8)] — Calculs B.N.B. [col. (4)] — I.N.S. [col. (8), (6), (7) et (9)].

Moyennes mensuelles ou mois	Houille					Electricité	Pétroles bruts	Gaz		
	Production	Stock sur le carreau des char- bonnages à fin de période	Importations nettes	Consom- mation apparente de houille crue 1	Rendement journalier par ouvrier fond et surface	Production	Mise en œuvre	Production de gaz manufacturé	Importations de gaz naturel	
	(milliers de tonnes)					(kg)	(millions kWh)	(milliers ton.)	(millions de m ³)	
	(1)	(2)	(3)	(4)	(5)	(6)	(7)	(8)	(9)	
1964	1.775	1.489	407	2.504	1.155	1.623	1.112	244	...	
1965	1.649	2.419	422	2.393	1.212	1.697	1.300	272	...	
1966	1.458	3.046	417	2.188	1.270	1.793	1.383	244	...	
1967	1.369	2.644	364	2.140	1.336	1.884	1.440	267	23	
1968	1.234	1.735	464	2.242	1.418	2.088	1.913	261	100	
1969	1.100	631	479	2.211	1.506	2.303	2.379	210	249	
1970	947	215	593	2.099	1.599	2.413	2.485	173	351	
1969 2 ^e trimestre	1.145	1.381	482	2.267	1.489	2.164	2.358	194	308	
3 ^e trimestre	951	1.069	437	1.990	1.503	2.090	2.372	174	152	
4 ^e trimestre	1.085	631	541	2.316	1.567	2.621	2.443	195	315	
1970 1 ^{er} trimestre	784 ²	514	713	2.085	1.429 ²	2.536	2.263	176	325	
2 ^e trimestre	1.037	344	599	2.253	1.621	2.338	2.445	184	317	
3 ^e trimestre	913	238	509	1.969	1.617	2.157	2.596	169	310	
4 ^e trimestre	1.054	215	550	2.094	1.673	2.616	2.635	162	452	
1971 1 ^{er} trimestre	1.071	357	447	1.909	1.690	2.684	2.505	151	528	
2 ^e trimestre	p 861 ²	p 343			p 1.518 ²	2.456				
1970 Juillet	803	289	462	1.901	1.664	2.078	2.670	159	289	
Août	915	265	546	1.989	1.591	2.117	2.589	173	316	
Septembre	1.020	238	518	2.016	1.595	2.276	2.529	173	326	
Octobre	1.084	237	512	2.142	1.635	2.544	2.449	169	412	
Novembre	1.033	218	511	1.983	1.685	2.518	2.648	152	430	
Décembre	1.046	215	626	2.158	1.699	2.786	2.808	165	513	
1971 Janvier	1.038	245	466	1.861	1.682	2.767	2.568	159	539	
Février	1.027	280	464	1.920	1.716	2.492	2.328	142	498	
Mars	1.147	357	400	1.945	1.673	2.794	2.620	153	548	
Avril	691 ²	286	401	1.646	1.408 ²	2.505	2.433		500	
Mai	872	306			1.572	2.366	2.650			
Juin	p 1.021	p 343			p 1.574	2.498				
Juillet	p 595	p 283			p 1.561					

¹ Production de houille + importations nettes de charbon, de coke et d'agglomérés + la variation des stocks (1,8 tonne de coke ou 0,9 tonne d'agglomérés = 1 tonne de houille crue).

² Grèves.

IV - 4. — METALLURGIE

Sources : I.N.S. [col. (1) et (2)] — Fabrimétal [col. (3) à (6)].

Moyennes mensuelles ou mois	Sidérurgie (milliers de tonnes)		Fabrications métalliques (milliards de francs)			Expéditions totales
	Production d'acier brut	Production d'acier fini	Commandes inscrites			
			pour le marché intérieur	pour les exportations	Total	
	(1)	(2)	(3)	(4)	(5)	
1964	728	536	6,29	5,20	11,49	11,84
1965	764	559	6,58	6,02	12,60	12,76
1966	743	572	6,90	6,59	13,49	13,43
1967	810	626	6,72	6,70	13,42	13,69
1968	964	722	7,35	8,60	15,95	14,67
1969	1.070	819	8,57	11,52	20,09	18,20
1970	1.051	775	9,35	13,00	22,35	21,28
1969 2 ^e trimestre	1.079	834	8,67	11,37	20,04	18,92
3 ^e trimestre	1.030	744	7,98	9,94	17,92	16,34
4 ^e trimestre	1.131	874	8,99	13,45	22,44	21,10
1970 1 ^{er} trimestre	1.012	827	8,92	12,84	21,76	19,02
2 ^e trimestre	1.148	839	9,01	13,00	22,01	21,22
3 ^e trimestre	1.044	695	8,51	11,17	19,68	18,75
4 ^e trimestre	1.000	739	10,95	14,98	25,93	26,15
1971 1 ^{er} trimestre	1.099	817				
2 ^e trimestre	p 1.107					
1970 Juillet	1.012	613	7,16	10,50	17,66	16,97
Août	1.006	655	8,38	10,33	18,71	15,98
Septembre	1.114	816	9,98	12,69	22,67	23,29
Octobre	1.069	819	11,76	14,81	26,57	23,41
Novembre	851	641	9,83	15,28	25,11	23,21
Décembre	1.080	757	11,26	14,84	26,10	31,83
1971 Janvier	1.143	818	p 8,76	p 14,64	p 23,40	p 19,16
Février	1.046	795				
Mars	1.109	838				
Avril	1.106	842				
Mai	p 1.121	790				
Juin	p 1.095					
Juillet	p 1.045					

IV - 5. — CONSTRUCTION

(moyennes mensuelles)

Source : I.N.S.

	Production (Indices 1963 = 100) 1	Autorisations de bâtir accordées				Constructions commencées			
		Logements		Autres immeubles		Logements		Autres immeubles	
		Nombre	Milliers de mètres cubes	Nombre	Milliers de mètres cubes	Nombre	Milliers de mètres cubes	Nombre	Milliers de mètres cubes
1964	119	5.910	2.881	549	1.722	n.d.	n.d.	n.d.	n.d.
1965	115	5.210	2.583	547	2.035	n.d.	n.d.	n.d.	n.d.
1966	118	6.192	3.023	724	2.096	n.d.	n.d.	n.d.	n.d.
1967	125	5.767	2.773	714	2.154	n.d.	n.d.	n.d.	n.d.
1968	118	5.328	2.598	585	1.994	3.950	2.004	439	1.376
1969	125	6.095	3.074	856	2.426	4.656	2.374	641	1.721
1970	138	5.035	2.506	683	2.799	3.562	1.861	549	1.949
1969 1 ^{er} trimestre	123	5.783	2.869	650	2.063	3.801	1.765	440	1.396
2 ^e trimestre	124	6.739	3.537	1.023	2.667	5.512	2.932	713	2.006
3 ^e trimestre	124	6.552	3.315	1.020	2.930	5.449	2.877	807	1.956
4 ^e trimestre	128	5.309	2.574	732	2.043	3.862	1.923	602	1.527
1970 1 ^{er} trimestre	131	4.742	2.373	599	2.331	2.851	1.446	405	1.787
2 ^e trimestre	136	5.806	2.945	904	3.899	4.984	2.657	646	1.965
3 ^e trimestre	141	5.596	2.647	724	2.717	3.681	1.955	579	1.845
4 ^e trimestre	142	3.998	2.058	505	2.247	2.732	1.386	566	2.199
1971 1 ^{er} trimestre	143	4.023	1.944		1.867	2.487	1.313		1.501
1970 Avril	134	6.644	3.444	1.013	3.861	5.301	2.791	682	1.977
Mai	135	5.503	2.647	788	4.059	4.312	2.441	590	1.896
Juin	138	5.270	2.743	911	3.777	5.340	2.739	665	2.022
Juillet	141	6.603	2.945	823	2.629	2.807	1.539	536	1.403
Août	141	5.219	2.436	742	2.847	3.904	2.084	634	1.908
Septembre	142	4.965	2.560	606	2.675	4.333	2.241	568	2.224
Octobre	142	4.421	2.310	563	2.148	2.951	1.419	870	2.067
Novembre	142	3.598	1.781	400	2.301	2.595	1.476	456	2.865
Décembre	143	3.975	2.084	551	2.293	2.650	1.262	372	1.666
1971 Janvier	143	4.212	2.108		2.276	1.394	748		836
Février	143	3.648	1.597		1.532	2.199	1.184		1.529
Mars	144	4.209	2.128		1.794	3.868	2.007		2.138
Avril	144								

1 Mouvement trend-cyclique. L'indice porte sur les travaux publics et privés.

IV - 6. — EVOLUTION COMPAREE DE LA PRODUCTION INDUSTRIELLE DES PAYS DE LA C.E.E.

Indices généraux de la production industrielle (ajustés pour variations saisonnières)

Base 1963 = 100

Source : O.C.D.E.

	Ensemble des p. ys C.E.E.			Belgique			Allemagne occidentale ¹		
	1969	1970	% variat. *	1969	1970	% variat. *	1969	1970	% variat. *
	1970	1971		1970	1971		1970	1971	
1 ^{er} trimestre	140	152	+ 8,6	128	133	+ 4,5	139	153	+ 10,1
2 ^e trimestre	144	152	+ 5,6	130	135	+ 4,0	144	155	+ 7,6
3 ^e trimestre	145	152	+ 4,8	132	139	+ 5,2	145	152	+ 4,8
4 ^e trimestre	145	152	+ 4,8	133	142	+ 6,7	150	152	+ 1,3
1 ^{er} trimestre	152	157	+ 3,3	133	143	+ 7,6	153	159	+ 3,9
2 ^e trimestre	152			135			155		
3 ^e trimestre	152			139			152		
4 ^e trimestre	152			142			152		
	France			Italie			Pays-Bas		
	1969	1970	% variat. *	1969	1970	% variat. *	1969	1970	% variat. *
1 ^{er} trimestre	138	150	+ 8,7	144	152	+ 5,6	152	171	+ 12,5
2 ^e trimestre	142	149	+ 4,9	147	150	+ 2,0	157	174	+ 10,8
3 ^e trimestre	144	150	+ 4,2	144	149	+ 3,5	162	177	+ 9,3
4 ^e trimestre	144	151	+ 4,9	131	151	+ 15,3	167	179	+ 7,2
1 ^{er} trimestre	150	155	+ 3,3	152	149	- 2,0	171	184	+ 7,6
2 ^e trimestre	149			150			174		
3 ^e trimestre	150			149			177		
4 ^e trimestre	151			151			179		

* Pourcentage de variation par rapport à l'indice du trimestre correspondant de l'année précédente.

¹ Y compris Berlin-Ouest.

Références bibliographiques : *Annuaire statistique de la Belgique.* — *Bulletin de Statistique de l'I.N.S.* — *Annales des Mines de Belgique.* — *Revue du Travail.* — *I.R.E.S — Industrie*, revue de la F.I.B. — *Bulletin de Fab-métal.* — *Bulletin statistique mensuel de Fedéchar.* — *Bulletin du*

M.A.E. (Administration de l'Industrie - Energie électrique). — *Energie.* — *Figaz*, circulaire d'information de la Fédération de l'Industrie du Gaz. — *Agence économique et financière.* — *La Construction.* — *Principaux indicateurs économiques* (O.C.D.E.).

IV - 6. — EVOLUTION COMPAREE DE LA PRODUCTION INDUSTRIELLE
DES PAYS DE LA C.E.E.

Indices généraux de la production industrielle (O.C.D.E.)

Base 1963 = 100

(Indices ajustés pour variations saisonnières)

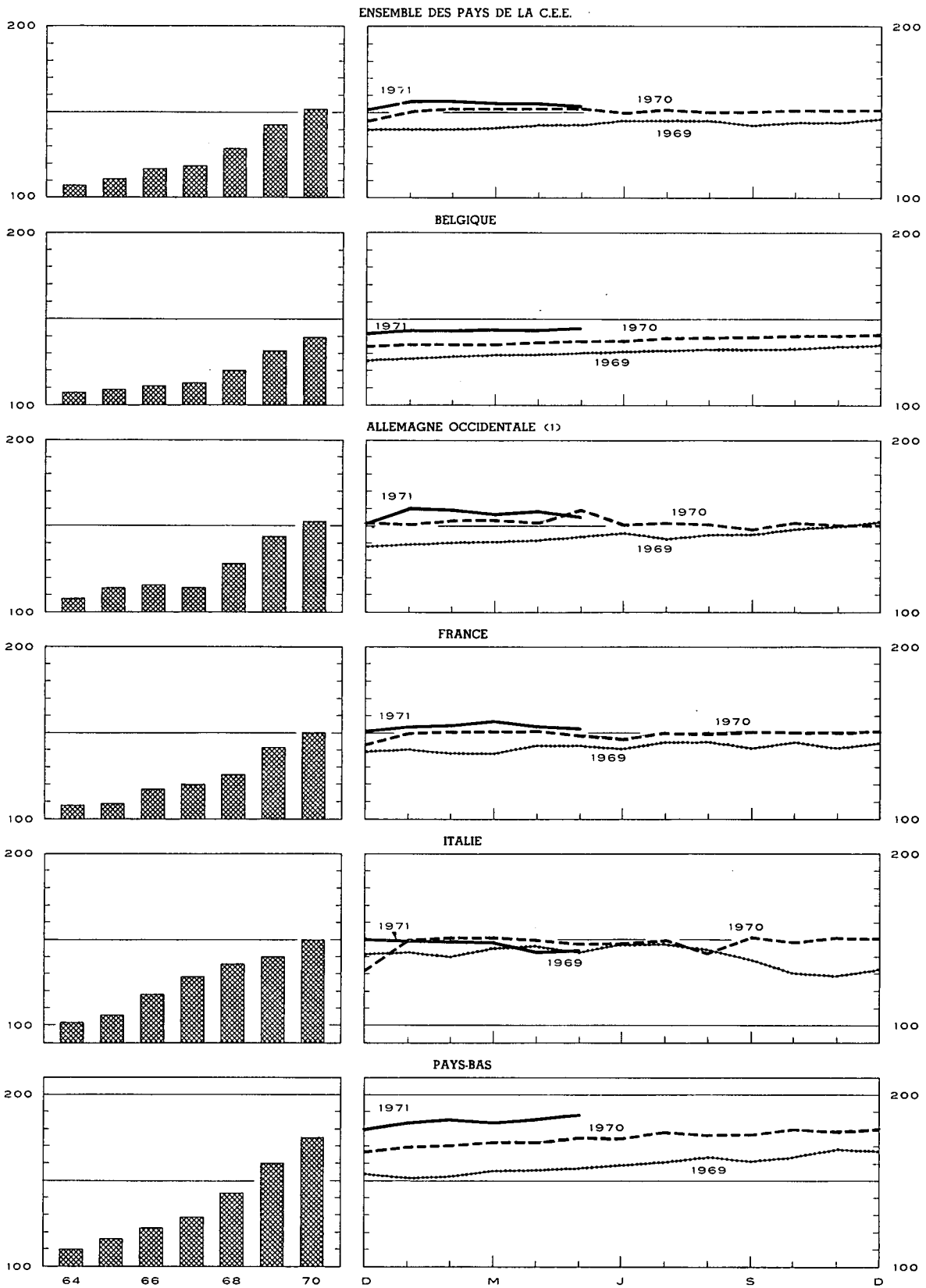

1 Y compris Berlin-Ouest.

V. — SERVICES

1. — TRANSPORTS

a. — Activité de la S.N.C.B. et de la SABENA

Sources : S.N.C.B. et SABENA.

Moyennes mensuelles ou mois	S.N.C.B.					SABENA	
	Trafic voyageurs	Trafic marchandises (wagons complets)				Trafic payant aérien régulier	
		Nombre de voyageurs-km	Nombre de tonnes-km productives ¹	Tonnage total	dont :		
	(millions)				(milliers de tonnes)	(millions de passagers-km)	(millions de tonnes-km)
1964	753	577	5.549	2.030	1.291	135,5	16,5
1965	748	563	5.323	1.867	1.274	148,8	18,8
1966	726	519	4.943	1.650	1.222	137,8	18,4
1967	711	507	4.925	1.576	1.259	162,8	22,8
1968	681	556	5.273	1.621	1.321	164,7	25,3
1969	686	618	5.769	1.655	1.450	183,9	31,4
1970	688	651	5.931	1.592	1.508	203,9	34,4
1969 2 ^e trimestre	699	607	5.754	1.669	1.448	172,3	29,0
3 ^e trimestre	675	583	5.458	1.557	1.458	292,0	40,0
4 ^e trimestre	697	697	6.350	1.752	1.517	152,3	29,8
1970 1 ^{er} trimestre	685	596	5.313	1.372	1.315	144,3	27,9
2 ^e trimestre	693	682	6.343	1.700	1.642	205,2	34,6
3 ^e trimestre	672	655	5.942	1.627	1.554	301,1	43,2
4 ^e trimestre	704	674	6.126	1.669	1.521	165,0	31,8
1971 1 ^{er} trimestre	698	645	5.820	1.574	1.434		
2 ^e trimestre	707	605	5.495	1.430	1.422		
1970 Juin	685	682	6.316	1.632	1.640	240,6	38,5
Juillet	663	641	5.968	1.619	1.556	316,8	45,7
Août	666	651	5.813	1.651	1.541	307,9	42,9
Septembre	687	668	6.044	1.610	1.565	278,7	41,0
Octobre	709	699	6.425	1.766	1.673	196,9	35,6
Novembre	678	667	6.086	1.669	1.467	134,7	28,5
Décembre	723	655	5.868	1.572	1.423	163,3	31,2
1971 Janvier	698	634	5.757	1.648	1.396		
Février	676	625	5.571	1.487	1.362		
Mars	720	676	6.133	1.587	1.544		
Avril	704	615	5.506	1.322	1.480		
Mai	703	592	5.363	1.449	1.354		
Juin	714	608	5.617	1.519	1.433		

¹ Les tonnes-km productives sont relatives aux transports commerciaux (à l'exclusion des transports en service) : c'est la somme des produits

du poids de chaque expédition par le parcours pour lequel elle a été taxée.

V - 1b. — Navigation maritime

V - 1c. — Navigation intérieure

Sources : Administration du port d'Anvers [col. (1)], du port de Gand [col. (4)], I.N.S. (autres colonnes).

Source : I.N.S.

Moyennes mensuelles ou mois	Port d'Anvers			Port de Gand			Ports de Bruges et Zeebrugge			Ensemble des trafics 1	
	Capacité des navires entrés (milliers de tonnes de jauge)	Marchandises (milliers de tonnes métriques)		Capacité des navires entrés (milliers de tonnes de jauge)	Marchandises (milliers de tonnes métriques)		Capacité des navires entrés (milliers de tonnes de jauge)	Marchandises (milliers de tonnes métriques)		(milliers de tonnes métriques)	(millions de tonnes- km.)
		Entrées	Sorties		Entrées	Sorties		Entrées	Sorties		
	(1)	(2)	(3)	(4)	(5)	(6)	(7)	(8)	(9)	(1)	(2)
1964	4.558	3.036	1.408	165	178	78	304	99	36	6.276	509
1965	4.615	3.366	1.587	160	149	108	313	118	39	6.412	507
1966	4.761	3.376	1.514	143	148	76	337	156	40	6.633	497
1967	4.872	3.516	1.683	125	136	74	417	96	39	7.111	522
1968	5.127	4.042	1.991	131	108	97	684	304	50	7.778	554
1969	5.461	4.069	1.921	419	373	331	981	635	67	7.721	572
1970	5.658	4.565	1.946	476	463	303	1.005				
1969 2 ^e trimestre ..	5.592	4.029	1.685	418	378	283	989	676	54	8.189	606
3 ^e trimestre ..	5.487	4.149	2.034	466	403	405	1.110	663	79	7.742	570
4 ^e trimestre ..	5.569	4.169	1.894	476	519	357	905	671	78	7.487	566
1970 1 ^{er} trimestre ..	5.463	3.804	1.784	407	371	320	913	545	64	6.647	496
2 ^e trimestre ..	5.718	4.625	1.801	417	376	286	1.053	585	62	8.110	609
3 ^e trimestre ..	5.870	4.971	1.896	520	579	252	1.111			7.897	561
4 ^e trimestre ..	5.580	4.862	2.304	559	525	354	945				
1971 1 ^{er} trimestre ..	5.665			557							
2 ^e trimestre ..				567							
1970 Juin	5.441	4.580	2.242	413	337	323	1.177	583	63	8.066	606
Juillet	6.033	4.984	1.742	564	546	278	1.183	704	79	7.919	535
Août	5.483	4.773	1.999	512	612	290	1.062	765	76	8.098	575
Septembre	6.094	5.155	1.947	485	578	187	1.087			7.675	573
Octobre	5.617	4.205	2.489	571	604	396	963			8.675	616
Novembre	5.587	4.994	2.105	483	616	259	1.027			7.592	544
Décembre	5.537	5.388	2.318	624	354	406	845				
1971 Janvier	5.945	3.474	1.590	581	323	113					
Février	5.288	3.699	2.556	520	376	124					
Mars	5.761			571							
Avril	5.474			446							
Mai	5.782			753							
Juin				501							

1 Trafic intérieur + importations + exportations + transit.

Y - 2. — TOURISME ¹

(milliers de nuitées)

Source : I.N.S.

Moyennes mensuelles ou mois	Total	dont pays de résidence habituelle					
		Belgique	France	Pays-Bas	Royaume-Uni	Allemagne occ.	U.S.A.
1964	1.843	1.355	108	82	118	57	30
1965	1.909	1.402	112	83	120	64	31
1966	1.971	1.448	107	91	117	72	34
1967	2.098	1.552	110	105	114	72	40
1968	2.083	1.560	101	115	98	72	35
1969	2.112	1.590	88	132	82	75	38
1970	2.212	1.646	91	131	106	86	42
1968 4 ^e trimestre	516	305	36	27	20	28	26
1969 1 ^{er} trimestre	397	212	30	22	17	28	21
2 ^e trimestre	1.895	1.382	115	104	94	75	41
3 ^e trimestre	5.601	4.441	194	371	192	164	63
4 ^e trimestre	533	325	37	30	25	31	27
1970 1 ^{er} trimestre	493	270	41	25	32	34	21
2 ^e trimestre	2.018	1.464	83	104	126	83	47
3 ^e trimestre	5.759	4.513	197	364	233	195	71
4 ^e trimestre	579	339	41	31	32	33	28
1969 Décembre	482	313	28	30	16	21	16
1970 Janvier	361	188	29	21	17	23	20
Février	367	189	29	21	19	25	20
Mars	750	433	64	33	59	55	24
Avril	1.317	984	62	34	74	43	31
Mai	1.975	1.382	98	113	142	71	50
Juin	2.763	2.026	89	166	161	134	61
Juillet	8.429	6.815	179	739	263	167	78
Août	7.044	5.536	304	293	289	325	68
Septembre	1.804	1.187	109	59	147	92	68
Octobre	677	360	46	36	56	43	43
Novembre	519	305	41	26	20	31	22
Décembre	542	352	36	30	20	24	18

¹ Y compris les nuitées de camping.

Y - 3. — COMMERCE INTERIEUR

a. — Indices des ventes

Base 1963 = 100

Source : I.N.S.

Moyennes mensuelles ou mois	Grands magasins à rayons multiples ¹					Coopératives	Gros-sistes	Entre-prises à suc-cursales	Indices après éliminations des variations de prix et des variations saisonnières (Calculs B.N.B.)		
	Indice général	Alimen-tation	Habille-ment	Ameu-blement	Mé-nage ²				Indice général	Alimen-tation	Grands maga-sins
1964	109	106	108	112	112	104	109	114	104	100	104
1965 *	118	115	115	121	122	112	119	135	108	104	108
1966	125	123	120	126	132	117	123	153	111	104	106
1967	129	131	119	121	134	120	136	178	111	104	114
1968	136	137	124	126	145	123	145	221	114	103	120
1969	148	150	135	133	161	124	159	281	119	100	126
1970	164	164	147	149	183	125	173	351	127	97	133
1969 1 ^{er} trimestre	130	147	108	132	145	122	146	250	117	100	124
2 ^e trimestre	146	146	145	133	153	125	160	273	121	102	128
3 ^e trimestre	140	139	126	127	156	117	156	275	120	99	121
4 ^e trimestre	176	166	159	138	188	132	174	327	121	100	133
1970 1 ^{er} trimestre	143	163	117	141	155	122	154	321	122	96	125
2 ^e trimestre	158	156	153	146	169	124	174	340	126	97	134
3 ^e trimestre	153	152	129	142	176	117	172	345	126	95	129
4 ^e trimestre	202	185	188	167	231	140	190	399	134	101	142
1971 1 ^{er} trimestre	148	172	112	144	163	118	176	406	124	89	142
1970 Mars	152	172	132	137	158	124	162	335			
Avril	156	166	141	138	168	123	175	343			
Mai	160	156	158	154	173	123	165	340			
Juin	158	146	160	146	165	125	183	336			
Juillet	163	156	145	152	190	117	172	350			
Août	142	146	110	125	160	116	166	346			
Septembre	156	155	133	149	178	118	179	340			
Octobre	178	173	177	153	200	132	179	378			
Novembre	181	166	148	143	189	121	168	353			
Décembre	247	217	239	204	304	167	222	465			
1971 Janvier	150	173	117	147	161	115	154	414			
Février	139	164	99	142	161	111	168	382			
Mars	155	178	121	144	166	127	206	423			

* A partir de 1965 nouvelle série.

¹ Y compris les ventes en supermarché à partir de 1965.

² Articles de ménage et appareils ménagers.

V - 3b. — Ventes à tempérament

1° — Résultats généraux

Source : I.N.S.

	Nombre de contrats en cours à fin de semestre (milliers)				Crédits en cours à fin de semestre (milliards de francs)				Crédit accordé au cours du semestre (milliards de francs)			
	Total	Financement par			Total	Financement par			Total	Financement par		
		vendeurs	banques	organismes de financement ou particuliers		vendeurs	banques	organismes de financement ou particuliers		vendeurs	banques	organismes de financement ou particuliers
1968 1 ^{er} semestre	1.655	1.023	142	490	20,30	8,42	5,64	6,24	8,84	4,12	2,24	2,48
2 ^e semestre	1.670	992	156	522	21,78	8,94	6,16	6,68	8,75	3,95	2,25	2,55
1969 1 ^{er} semestre	1.710	1.004	170	536	24,60	9,78	7,25	7,57	10,42	4,47	2,90	3,05
2 ^e semestre	1.715	1.026	173	516	25,37	10,08	7,75	7,54	9,29	3,89	2,60	2,80
1970 1 ^{er} semestre	1.687	1.006	174	507	25,30	9,81	8,29	7,20	8,66	3,56	2,69	2,41
2 ^e semestre	1.691	1.017	175	498	25,30	9,07	8,83	7,40	9,87	3,85	3,24	2,78

2° — Retards de paiement

	Nombre de débiteurs en retard de payer 3 termes échus et plus au cours du semestre (milliers)				Total des montants de 3 termes impayés par les débiteurs visés dans les colonnes précédentes (millions de francs)			
	Total	Financement par			Total	Financement par		
		vendeurs	banques	organismes de financement ou particuliers		vendeurs	banques	organismes de financement ou particuliers
1968 1 ^{er} semestre	50	34	1	15	96,3	44,2	10,0	42,1
2 ^e semestre	49	31	2	16	94,8	42,1	10,6	42,1
1969 1 ^{er} semestre	51	33	2	16	124,1	63,4	14,7	46,0
2 ^e semestre	54	34	2	18	111,0	50,9	13,3	46,8
1970 1 ^{er} semestre	62	41	2	19	177,5	109,2	16,4	51,9
2 ^e semestre	56	35	2	19	130,8	64,2	12,1	54,5

3° — Répartition des crédits accordés au cours du semestre, par nature des marchandises

	Total	Camions, camionnettes, autobus, matériel de transport lourd		Matériel agricole, tracteurs agricoles, bétail	Autos pour transport de personnes exceptés autobus		Motos, scooters, vélo-moteur, bicyclettes	Textiles, fourrures, vêtements	Livres	Equipement professionnel autre que articles cités antérieurement (commerce, artisanat, industrie, professions libérales)	Articles ménagers et à usage personnel non dénommés ailleurs	Services (voyages, réparations de véhicules à moteur)
		neufs	usagés		neuves	usagées						
		Nombre de contrats (milliers)										
1968 1 ^{er} semestre	874	4,0	1,0	1,9	62,5	22,1	9,3	320,7	36,4	8,4	403,9	3,8
2 ^e semestre	843	4,0	0,9	2,3	53,5	20,0	9,8	319,1	39,7	8,4	380,3	5,0
1969 1 ^{er} semestre	821	4,8	1,0	2,2	72,7	22,0	10,0	247,2	45,0	8,4	404,7	3,5
2 ^e semestre	768	4,0	0,7	2,3	58,4	17,1	8,9	279,0	46,5	7,8	339,5	3,4
1970 1 ^{er} semestre	749	4,3	0,9	1,9	56,2	17,8	7,2	221,8	59,3	6,4	369,5	3,8
2 ^e semestre	886	4,1	0,8	2,1	60,3	17,7	8,4	275,0	60,3	8,9	445,5	2,7
Crédit accordé (millions de francs)												
1968 1 ^{er} semestre	8.836	602	79	162	3.617	681	66	357	127	792	2.324	29
2 ^e semestre	8.753	548	73	255	3.193	620	83	434	121	834	2.552	40
1969 1 ^{er} semestre	10.417	786	88	221	4.419	723	76	297	126	1.012	2.627	42
2 ^e semestre	9.291	704	65	301	3.573	541	68	410	123	1.023	2.438	45
1970 1 ^{er} semestre	8.664	783	93	212	3.317	560	56	245	132	992	2.232	42
2 ^e semestre	9.873	821	79	269	3.596	565	64	283	122	1.194	2.845	34
Crédit accordé — Répartition en % par rapport au total												
1968 1 ^{er} semestre	100,0	6,8	0,9	1,8	41,0	7,7	0,7	4,1	1,4	9,0	26,3	0,3
2 ^e semestre	100,0	6,3	0,8	2,9	36,5	7,1	0,9	5,0	1,4	9,5	29,2	0,4
1969 1 ^{er} semestre	100,0	7,6	0,8	2,1	42,4	7,0	0,7	2,9	1,2	9,7	25,2	0,4
2 ^e semestre	100,0	7,6	0,7	3,2	38,5	5,8	0,7	4,4	1,3	11,0	26,3	0,5
1970 1 ^{er} semestre	100,0	9,0	1,1	2,4	38,3	6,5	0,6	2,8	1,5	11,5	25,8	0,5
2 ^e semestre	100,0	8,3	0,8	2,7	36,4	5,7	0,6	2,9	1,2	12,1	28,8	0,3

Références bibliographiques : Annuaire statistique de la Belgique. — Bulletin de Statistique de l'I.N.S. — Bulletin de la Chambre de Commerce d'Anvers. — I.R.E.S. — Statistique mensuelle du trafic international

des ports (I.N.S.). — Chronique des transports (bimensuel). — Les transports maritimes. Etude Annuelle (O.C.D.E.). — Bulletin général de Statistiques (Office statistique des Communautés européennes).

VI. — REVENUS

1. — REMUNERATIONS DES OUVRIERS (hommes + femmes)

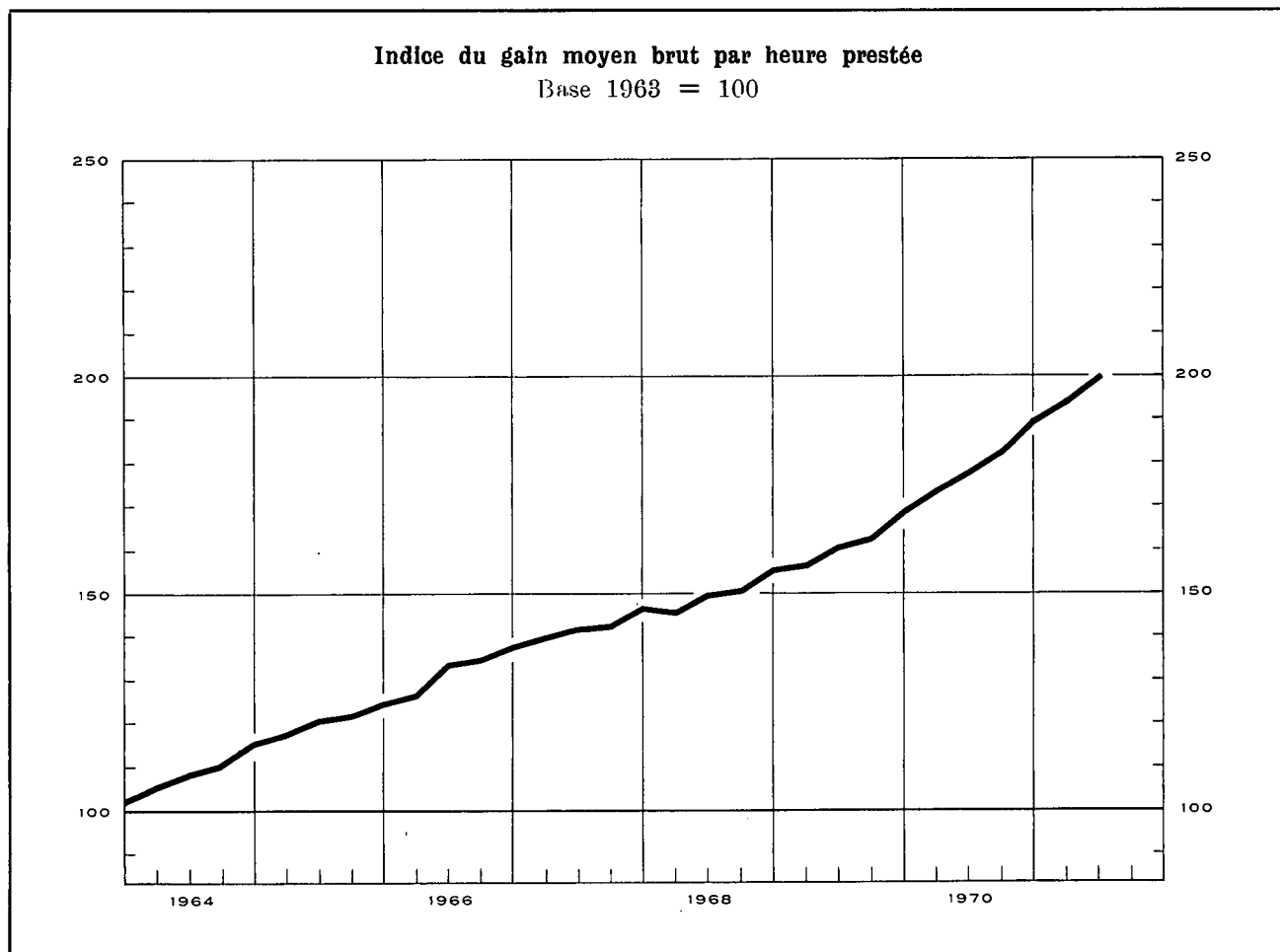

Indices des rémunérations dans l'industrie

Base 1963 = 100 *

Sources : col. (1) - (2) - (3) : B.N.B. (méthode d'établissement, voir Bulletin de novembre 1957, p. 418). — col. (4) : O.N.S.S. calculs B.N.B. (voir note). — col. (5) : I.R.E.S.

	Gain moyen brut par heure prestée (1)	Salaires horaires type 1		Indice de la masse salariale 2 (4)	Indice du coût de la main-d'œuvre 3 (5)
		Ouvrier qualifié (2)	Ouvrier non qualifié (3)		
1964	111	110	111	115	113
1965	121	119	121	122	127
1966	133	131	133	131	140
1967	143	139	143	135	152
1968	150	146	151	140	161
1969	162	158	163	154	175
1970	181	174	182		198
1969 Juin	161	156	162		173
Sept.	163	160	165		176
Déc.	169	162	168		183
1970 Mars	174	168	174		189
Juin	178	173	180		194
Sept.	183	177	185		200
Déc.	190	180	189		208
1971 Mars	p 193	189	197		212
Juin	p 201	193	202		219

* Pour convertir les indices base 1963 = 100 en indices base 1953 = 100, il suffit de multiplier les chiffres actuels par les coefficients suivants : col. (1) : 1,675; col. (2) : 1,603; col. (3) : 1,624; col. (5) : 1,701.

1 Non compris les ouvriers du transport.

2 Il s'agit de l'indice simple des rémunérations globales allouées aux ouvriers assujettis à la sécurité sociale et appartenant aux industries extractives et manufacturières, à celles du bâtiment et de la construction

Moyennes générales des salaires horaires des ouvriers

(charges sociales comprises)

Source : F.I.B.

	Belgique (francs belges)	Allemagne occidentale	Royaume Uni	Pays-Bas	France	Italie
1964	55,98	111,3	88,3	90,4	91,8	94,4
1965	62,40	110,0	87,2	89,0	88,3	85,5
1966	68,73	105,9	85,5	89,8	85,0	80,1
1967	75,81	100,2	80,5	89,9	82,2	79,6
1968	82,92	96,2	68,3	89,3	83,7	76,3
1969	89,10	102,4	67,8	93,7	85,0	78,0
1970	p 98,50	111,0	n.d.	97,0	79,3	85,9
1967 Mars-Avril	74,52	101,0	80,5	89,7	82,6	80,2
Sept.-Octobre	77,09	99,4	80,6	90,1	82,9	79,4
1968 Mars-Avril	81,46	96,0	68,6	88,7	81,3	77,2
Sept.-Octobre	84,38	96,5	67,9	89,9	86,8	76,5
1969 Mars-Avril	86,93	98,8	68,8	93,9	88,8	79,7
Sept.-Octobre	91,26	110,8	67,8	93,5	79,0	78,6
1970 Mars-Avril	96,05	110,0	n.d.	95,8	80,9	87,3
1970 Sept.-Octobre	p 100,94	111,9	70,6	98,2	80,5	87,5

et aux transports et communications. (Pour la définition des rémunérations globales, voir XXVe Rapport annuel O.N.S.S., p. 275.)

3 Cet indice, qui n'englobe pas les charbonnages, donne le coût horaire de la main-d'œuvre et non pas le coût par unité produite.

4 La F.I.B. publie les salaires horaires étrangers exprimés en francs belges sur la base des cours du change. Les pourcentages obtenus ne tiennent pas compte des variations de niveau des prix belges et étrangers : ils ne reflètent donc pas le rapport des salaires réels.

VI - 2. — GAINS HORAIRES BRUTS MOYENS DANS L'INDUSTRIE (hommes + femmes)

(en francs par heure)

Source : I.N.S.

Groupe et branche d'industrie	1965 octobre	1966 octobre	1967 octobre	1968 octobre	1969 octobre	1970 avril	1970 octobre
<i>Industries extractives ¹ :</i>							
Extraction de charbon (fond et surface)	56,62	60,57	64,11	67,49	70,47	80,53	88,64
Carrières	48,24	53,13	54,01	56,88	61,10	65,19	67,05
Total des industries extractives	55,84	59,68	62,97	66,20	69,35	78,61	85,97
<i>Industries manufacturières :</i>							
Denrées alimentaires (sauf boissons) ...	40,29	43,47	45,59	48,74	53,30	55,82	58,40
Boissons	44,38	47,77	50,56	54,13	59,15	60,57	63,90
Tabac	37,06	41,06	43,60	47,00	51,93	55,28	57,40
Industries textiles	37,27	41,83	44,32	46,55	51,52	53,95	56,05
Chaussures, habillement	32,45	35,97	37,66	39,90	43,67	47,00	49,04
Bois (sauf meubles)	39,93	44,71	48,00	50,69	55,62	58,72	62,88
Industrie du meuble	42,17	46,75	49,18	53,16	58,19	59,97	65,14
Papier, articles en papier	43,58	47,88	50,88	53,17	59,82	63,49	65,91
Impressions et reliures	48,06	52,17	56,79	61,45	65,12	72,33	72,40
Cuir (sauf chaussures, habillement)	37,07	40,77	43,38	46,62	50,91	53,39	55,01
Industrie du caoutchouc et des matières plastiques	43,59	48,49	51,42	54,05	60,09	63,33	66,39
Industries chimiques	49,81	56,32	59,59	61,49	67,83	72,24	75,15
Industrie du pétrole	71,33	78,36	85,10	88,22	94,01	103,01	105,03
Produits minéraux non métalliques	45,83	50,98	53,46	56,02	61,56	66,74	68,36
Industries métallurgiques de base	54,96	59,55	62,98	66,23	72,94	77,34	80,93
Fabricat. métall., à l'excl. des machines et du matériel de transport	46,13	49,44	52,12	54,88	60,08	64,16	67,65
Construction de machines, à l'exclusion des machines électriques	47,38	52,22	56,20	59,18	63,93	68,26	71,66
Industrie électrotechnique	43,99	48,80	51,19	54,46	60,11	63,37	67,59
Construction de matériel de transport ...	51,80	56,34	59,53	63,21	69,93	74,77	79,46
Total des industries manufacturières	44,03	48,58	51,36	54,22	59,54	63,25	66,16
dont : hommes	48,14	52,94	55,92	59,04	64,79	68,73	71,98
femmes	31,97	35,51	37,67	39,79	43,82	46,83	48,70
Construction ¹	47,30	52,82	55,71	57,89	62,22	66,56	71,90
<i>Moyenne générale pour l'industrie :</i>							
Total (hommes + femmes)	45,60	50,01	52,84	55,60	60,62	64,78	68,39
dont : hommes	48,75	53,43	56,42	59,34	64,59	69,02	73,04

¹ Hommes seulement.

Références bibliographiques : Annuaire statistique de la Belgique. — Bulletin de Statistique de l'I.N.S. — I.R.E.S. — Rapports annuels de l'O.N.S.S. — Revue du Travail. — Industrie, revue de la F.I.B. — Le

coût de la main-d'œuvre dans l'industrie européenne, Etudes et Documents, nouvelle série, no 52, 1959 (B.I.T.). — Annuaire des statistiques du Travail (B.I.T.).

VII. — PRIX ET INDICES DE PRIX

1. — PRIX DE GROS MONDIAUX

Moyennes journalières	Froment au Canada	Café à New York Santos IV	Laine Mérinos 64S au Royaume- Uni	Coton aux Etats-Unis (15 marchés)	Caoutchouc à Londres « Spot » price n° 1	Cuivre à Londres	Etain à Londres clôture	Ferrailles aux Etats-Unis	Pétrole brut à West-Texas
	\$ par 60 lbs	cents par lb.	d par Kg.	\$ par 100 lbs	£ par T.M.	£ par long ton		\$ par long ton	\$ par barrel
1964	2,03	46,7	96	32,20	186,0	351	1.236	34,7	2,89
1965	1,91	44,7	85	30,40	190,6	469	1.413	35,2	2,89
1966	2,04	40,8	93	26,40	179,1	555	1.296	31,0	2,89
1967	2,02	37,8	86	23,00	151,6	418	1.229	27,0	2,88
1968	1,93	37,4	97	27,20	170,8	526	1.323	27,1	2,90
1969	1,85	40,8	91	25,40	222,2	621	1.451	31,5	3,00
1970	1,76	54,6	79	25,10	180,4	589	1.537	42,0	3,02
1969 1 ^{er} trimestre	1,92	38,3	103	25,83	209,1	539	1.371	28,7	2,95
2 ^e trimestre	1,85	37,3	101	25,66	227,1	601	1.417	29,3	3,02
3 ^e trimestre	1,83	39,4	97	25,33	241,2	654	1.465	33,7	3,02
4 ^e trimestre	1,79	48,0	94	25,00	211,4	689	1.552	34,3	3,02
1970 1 ^{er} trimestre	1,79	52,6	84	24,87	209,1	699	1.584	43,8	3,02
2 ^e trimestre	1,75	53,9	80	25,20	184,0	666	1.546	43,5	3,02
3 ^e trimestre	1,71	55,8	71	25,50	167,8	538	1.495	40,7	3,02
4 ^e trimestre	1,79	56,0	70	24,80	165,5	455	1.498	40,2	3,02
1971 1 ^{er} trimestre		50,1	68	25,10	154,1	441	1.452	39,2	3,19
1970 Mai	1,77	54,0	84	25,20	183,4	666	1.558	44,5	3,02
Juin	1,72	54,0	81	25,30	183,1	607	1.477	44,0	3,02
Juillet	1,70	54,7	81	25,60	171,4	568	1.458	40,5	3,02
Août	1,69	55,8	78	25,60	168,2	528	1.508	39,0	3,02
Septembre	1,73	57,0	73	25,30	163,9	519	1.519	42,5	3,02
Octobre	1,78	57,8	68	25,10	155,9	478	1.529	44,0	3,02
Novembre	1,78	56,3	72	24,70	166,5	452	1.507	38,5	3,02
Décembre	1,81	54,0	70	24,50	174,0	435	1.457	38,0	3,02
1971 Janvier	1,82	53,8	68	24,70	159,6	421	1.444	41,5	3,02
Février	1,79	50,9	68	25,10	152,0	425	1.443	40,8	3,27
Mars		45,6	68	25,60	150,7	476	1.469	39,0	3,27
Avril			68	25,90		521	1.484	37,0	3,27
Mai				26,40					3,27

VII - 2. — INDICES DES PRIX DE GROS MONDIAUX

Base 1963 = 100

Sources : Comtel Reuter — Moody's Investors Service — Der Volkswirt.

Moyennes mensuelles ou mois	Indice Reuter	Indice Moody	Indices Schulze		
			général	industriel	alimentaire
1964	102	100	104	104	101
1965	98	103	103	105	96
1966	97	107	104	106	98
1967	94	99	100	102	96
1968	106	98	101	104	94
1969	115	107	104	108	96
1970	120	111	106	108	102
1969 2 ^e trimestre	115	104	103	107	95
3 ^e trimestre	115	109	104	108	96
4 ^e trimestre	118	111	106	109	98
1970 1 ^{er} trimestre	120	114	107	110	98
2 ^e trimestre	121	111	106	109	99
3 ^e trimestre	120	111	105	107	100
4 ^e trimestre	119	106	105	105	103
1971 1 ^{er} trimestre	116	104	104	106	102
2 ^e trimestre	114	101	105	110	100
1970 Juillet	121	110	105	106	99
Août	120	110	105	107	100
Septembre	120	112	105	107	102
Octobre	120	108	105	105	103
Novembre	119	104	105	105	103
Décembre	118	103	104	105	102
1971 Janvier	118	104	104	105	102
Février	116	106	104	106	102
Mars	115	102	105	107	101
Avril	115	101	105	109	100
Mai	114	101	105	110	99
Juin	113	102	106	110	100
Juillet	113	100	106	110	100

VII - 3. — INDICES DES PRIX DE GROS EN BELGIQUE

Base 1963 = 100 *

Source : M.A.E.

Moyennes mensuelles ou mois	Indice général	Produits agricoles			Produits industriels								Ensemble des produits industriels pris à trois stades de fabric.		
		indice général	animaux	végétaux	indice général	indigènes	importés	minéraux	métaux et prod. métall.	textiles	chimiques	matériaux de construction	matières premières	demi-produits	produits finis
1964	104,6	102,7	107,5	98,5	105,2	103,5	107,7	104,9	106,2	103,4	103,1	108,1	106,0	105,6	104,4
1965	105,8	105,8	111,3	101,0	105,8	103,4	109,7	106,9	107,9	97,5	104,0	110,7	105,4	106,0	105,9
1966	108,2	110,5	113,7	107,5	107,7	104,5	113,5	106,9	108,6	99,4	106,2	112,2	104,9	109,4	108,3
1967	107,0	110,4	114,3	106,9	106,3	104,5	107,7	105,5	106,9	95,0	106,5	119,2	99,8	107,6	109,5
1968	107,3	109,2	117,4	102,1	106,9	106,0	106,2	105,4	107,4	96,2	106,5	121,9	99,4	109,3	110,0
1969	112,6	118,1	121,5	115,2	111,3	109,5	111,7	107,5	114,8	97,7	108,4	115,2	102,3	116,9	113,4
1970	118,0	120,3	117,1	123,5	117,5	116,3	117,7	114,5	129,2	101,4	110,3	130,2	109,1	120,9	120,4
1969 2 ^e trimestre .	112,1	118,3	123,5	113,6	110,7	108,6	111,4	106,9	112,3	97,7	107,8	125,6	102,1	116,3	112,5
3 ^e trimestre .	112,9	116,7	120,4	113,3	112,0	109,9	112,8	107,9	117,6	96,9	107,4	125,6	102,8	118,7	113,4
4 ^e trimestre .	114,9	121,4	118,9	123,6	113,5	111,7	113,9	108,4	121,0	98,3	109,3	126,7	103,2	119,7	115,9
1970 1 ^{er} trimestre .	117,5	122,8	120,1	125,3	116,3	114,3	117,5	111,7	128,2	99,1	110,2	127,6	106,6	121,8	118,8
2 ^e trimestre .	118,2	122,1	118,6	126,2	117,4	115,1	119,8	113,5	130,3	101,1	109,3	129,0	109,9	121,5	119,2
3 ^e trimestre .	117,8	118,6	114,6	122,5	117,7	116,7	117,2	115,8	129,2	101,9	109,6	131,0	110,2	120,1	121,0
4 ^e trimestre .	118,2	117,7	115,1	120,0	118,4	118,8	116,0	117,2	128,2	103,3	111,9	132,6	109,8	120,4	122,6
1971 1 ^{er} trimestre 1	116,7	116,1	118,9	113,6	116,9	117,1	114,2	118,4	126,0	102,7	107,4	135,4	110,0	118,2	120,4
2 ^e trimestre 1	117,1	114,1	116,3	112,1	117,9	117,7	116,2	118,9	126,4	105,6	107,1	136,5	112,1	119,3	120,7
1970 Juillet	118,1	119,7	115,8	123,5	117,7	116,3	118,5	115,0	129,8	102,1	109,4	130,7	111,4	120,3	120,1
Août	117,7	118,3	113,9	122,5	117,6	116,8	116,5	115,2	129,0	102,3	109,5	131,6	109,8	119,9	121,0
Septembre ...	117,7	117,8	114,1	121,3	117,7	117,0	116,7	117,4	129,0	101,1	110,0	131,6	109,3	120,0	121,7
Octobre	117,8	117,0	113,6	120,3	118,0	119,7	114,8	117,4	128,7	102,3	110,0	132,2	109,4	120,0	122,2
Novembre	118,5	118,3	116,5	119,9	118,6	118,2	116,9	117,2	128,1	103,9	112,7	132,2	110,3	120,5	122,7
Décembre	118,3	117,7	115,2	119,9	118,6	118,5	116,1	117,1	127,7	103,8	113,0	133,0	109,6	120,6	122,9
1971 Janvier 1	116,9	119,1	122,3	116,1	116,4	116,6	113,8	118,1	125,2	102,6	107,0	133,2	109,0	117,9	120,2
Février	116,5	115,1	117,2	113,3	117,0	117,4	113,8	118,8	125,7	102,6	107,4	136,5	110,2	118,1	120,5
Mars	116,6	114,1	117,2	111,4	117,4	117,4	115,2	118,4	127,0	102,8	107,9	136,5	110,8	118,5	120,6
Avril	116,5	112,9	115,8	110,4	117,5	117,4	115,7	118,2	127,1	104,1	106,8	136,5	111,2	119,4	120,3
Mai	116,5	112,1	115,5	109,0	117,7	117,5	115,9	118,2	125,9	105,7	106,8	136,5	111,9	118,9	120,6
Juin	118,2	117,3	117,6	116,9	118,6	118,3	116,9	120,3	126,3	107,1	107,8	136,5	113,3	119,5	121,2
Juillet	117,6	114,3	114,4	114,2	118,5	118,5	116,6	120,2	126,0	107,4	108,4	136,8	112,8	119,4	121,5

* Indices base originale 1986-88 = 100 convertis en indices base 1963 = 100.

1 Nouvelle série suite à l'instauration, le 1^{er} janvier 1971, de la taxe sur la valeur ajoutée. Les nouveaux indices sont calculés en partant de prix nets d'impôts; les anciens prix comprenaient certaines taxes de transmission.

VII - 3. — INDICES DES PRIX DE GROS EN BELGIQUE

Base 1963 = 100

PRODUITS INDUSTRIELS INDIGENES ET IMPORTES

Source : M.A.E.

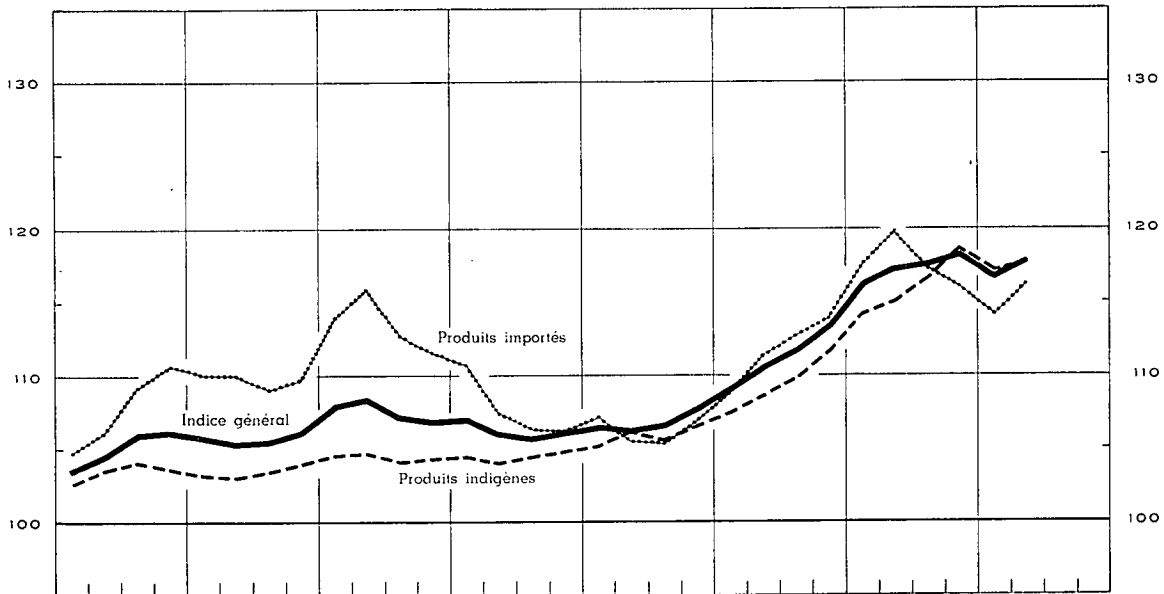

PRODUITS INDUSTRIELS INDIGENES ET IMPORTES

Prix à trois stades de fabrication

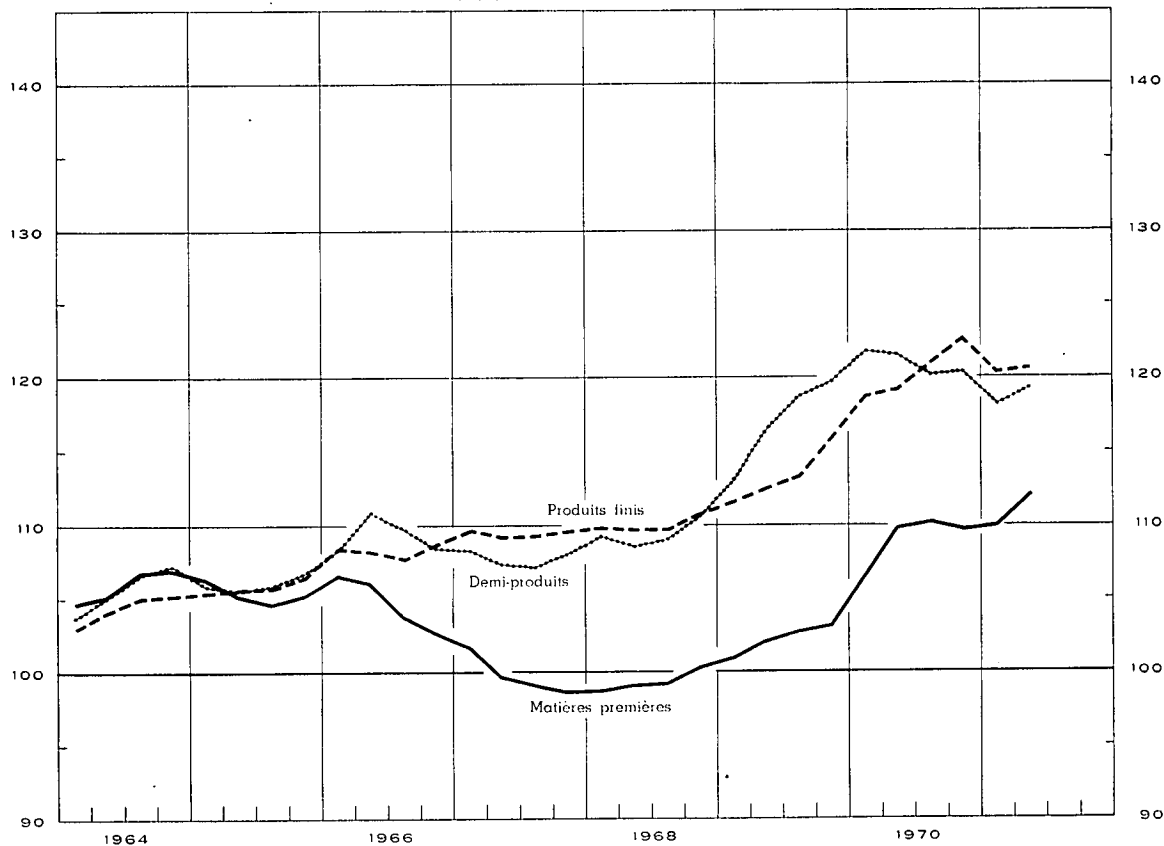

VII - 4. — INDICES DES PRIX A LA CONSOMMATION EN BELGIQUE

Base 1966 = 100

Source : M.A.E.

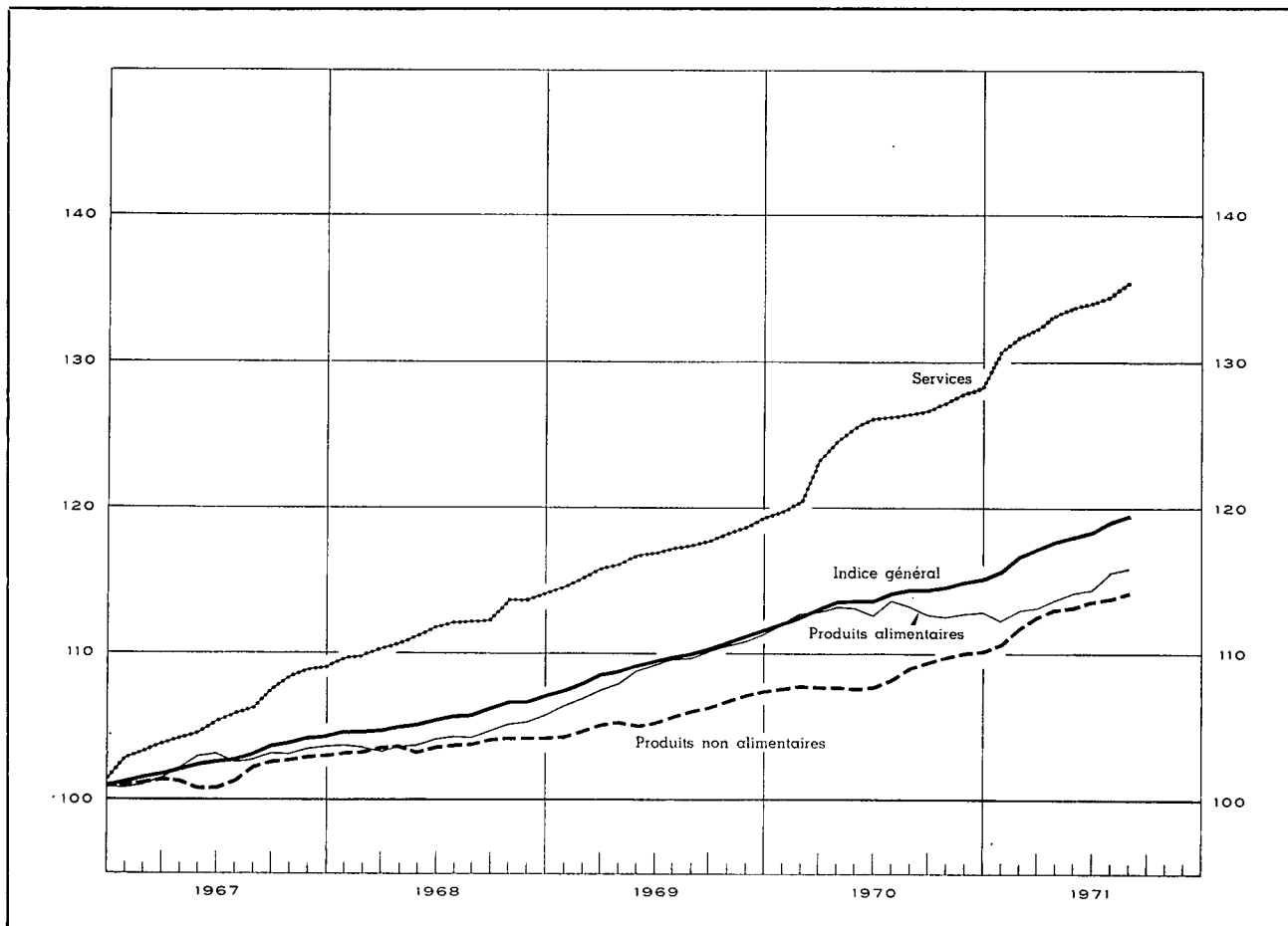

Moyennes mensuelles ou mois	Indice général		Produits alimentaires		Produits non alimentaires		Services	
	1970	1971	1970	1971	1970	1971	1970	1971
1966	100,00		100,00		100,00		100,00	
1967	102,91		102,52		101,84		105,83	
1968	105,69		104,28		103,81		111,79	
1969	109,65		109,10		105,81		116,97	
1970	113,94		112,90		108,64		125,17	
1 ^{er} trimestre	112,22	116,60	112,57	112,84	107,80	111,70	121,14	131,58
2 ^e trimestre	113,67	118,12	113,04	114,09	107,77	113,32	125,38	133,57
3 ^e trimestre	114,44		113,21		108,95		126,44	
4 ^e trimestre	114,99		112,79		110,05		127,74	
Janvier	112,22	115,83	112,17	112,38	107,68	110,69	119,82	130,74
Février	112,57	116,74	112,67	113,00	107,90	111,84	120,39	131,66
Mars	113,21	117,23	112,88	113,13	107,81	112,56	123,21	132,33
Avril	113,64	117,84	113,24	113,75	107,83	113,12	124,53	133,17
Mai	113,66	118,13	113,16	114,17	107,65	113,28	125,53	133,64
Juin	113,70	118,38	112,72	114,35	107,83	113,56	126,07	133,89
Juillet	114,29	119,10	113,56	115,62	108,33	113,86	126,27	134,47
Août	114,53	119,55	113,32	115,94	109,02	114,30	126,41	135,48
Septembre	114,50		112,75		109,51		126,63	
Octobre	114,70		112,59		109,89		127,17	
Novembre	115,04		112,83		110,08		127,85	
Décembre	115,23		112,95		110,17		128,20	

Références bibliographiques : *Annuaire statistique de la Belgique*. — *Bulletin de Statistique de l'I.N.S.* — *Revue du Travail*. — *Industrie*, revue de la F.I.B. — *I.R.E.S.* — *L'industrie textile belge*, revue de Febeltex. — *Der Volkswirt*. — *Wirtschaft und Statistik*. — *Bulletin mensuel de Statistique* (O.N.U.). — *Monthly Digest of Statistics*. — *Bulletin statis-*

tique de l'I.N.S.E.E. — *Principaux indicateurs économiques* (O.C.D.E.). — *Données statistiques* (Conseil de l'Europe). — *Bulletin de la Fédération des Industries Belges*. — *Journaux financiers* : *Agéfi*, *Het Financieel Dagblad*, *The Financial Times*, *Le Nouveau Journal*.

VIII. — COMMERCE EXTERIEUR DE L'U.E.B.L.

IMPORTATIONS, EXPORTATIONS ET BALANCE COMMERCIALE

Moyennes mensuelles en milliards de francs

Source : I.N.S.

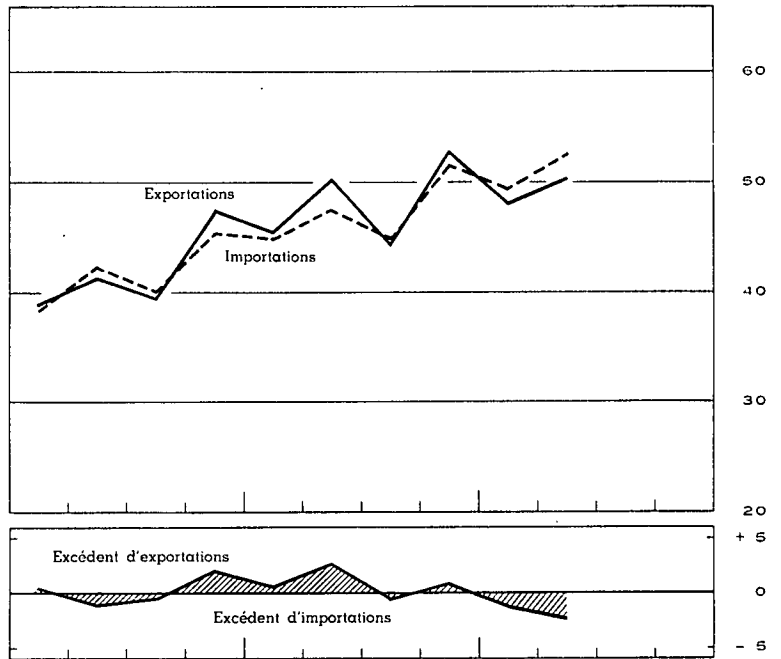
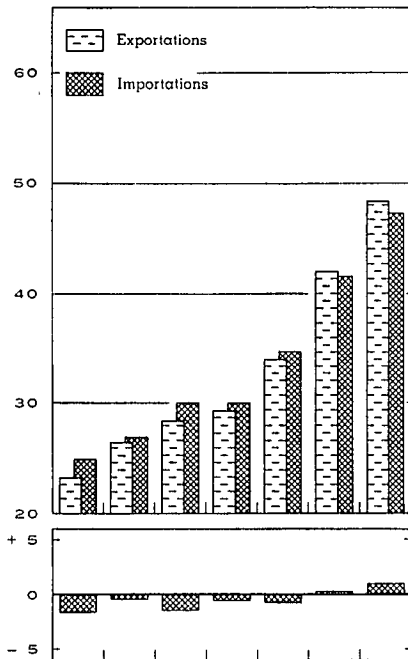

Source : I.N.S. — Calculs B.N.B.

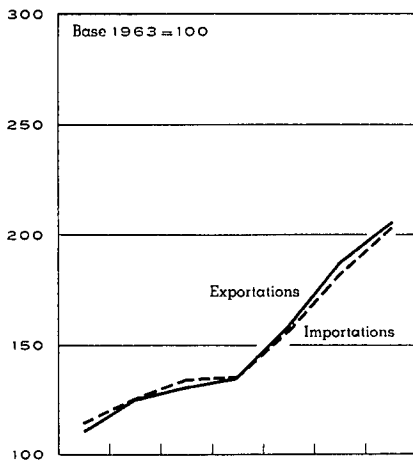

INDICES DU VOLUME

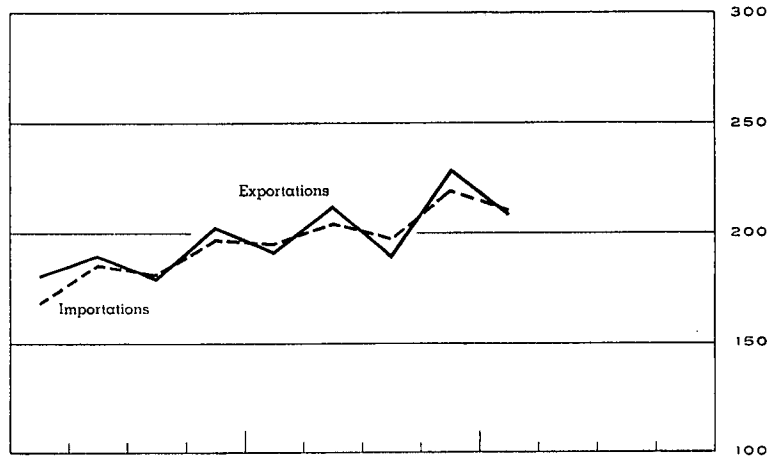

INDICES DES VALEURS UNITAIRES MOYENNES ET DES TERMES DE L'ECHANGE

Source : I.N.S. — Calculs B.N.B.

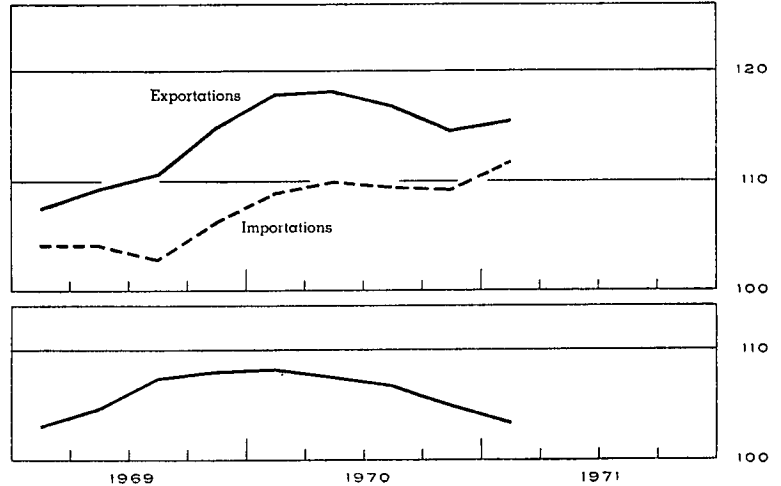
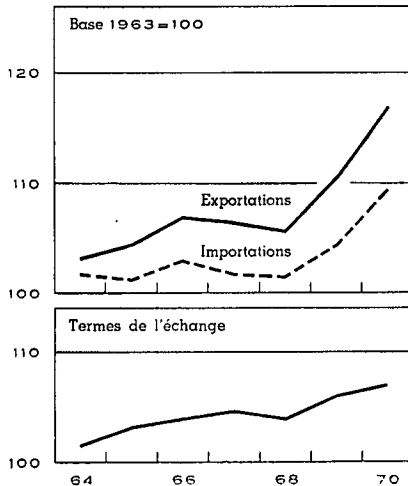

VIII - 1. — COMMERCE EXTERIEUR DE L'U.E.B.L. — TABLEAU GENERAL

Moyennes mensuelles	Source : I.N.S.				Source : I.N.S. — Calculs B.N.B.				
	Valeur (milliards de francs)			Pourcent. exportations	Indices base 1963 = 100				
	Importations	Exportations	Balance commerciale		du volume		des prix à		des termes de l'échange ¹
				importations	exportations	l'importation	l'exportation		
1964	24,9	23,3	- 1,6	94	114,9	111,3	101,8	103,3	101,5
1965	27,1	26,6	- 0,5	98	125,6	126,1	101,3	104,6	103,3
1966	29,9	28,5	- 1,4	95	134,9	131,6	102,9	107,0	104,0
1967	29,9	29,3	- 0,6	98	136,1	135,7	101,8	106,6	104,7
1968	34,7	34,0	- 0,7	98	157,5	158,5	101,6	105,7	104,0
1969	41,6	41,9	+ 0,3	101	183,3	188,0	104,5	110,7	105,9
1970	47,4	48,4	+ 1,0	102	204,0	206,2	109,3	116,9	107,0
1969 2 ^e trimestre	42,5	41,4	- 1,1	97	186,2	189,9	104,3	109,3	104,8
3 ^e trimestre	40,2	39,7	- 0,5	99	182,2	180,2	103,0	110,7	107,5
4 ^e trimestre	45,4	47,6	+ 2,2	104	197,5	203,5	106,4	115,0	108,1
1970 1 ^{er} trimestre	44,9	45,6	+ 0,7	102	196,3	192,5	108,9	117,9	108,3
2 ^e trimestre	47,6	50,4	+ 2,8	106	204,7	213,4	109,9	118,3	107,6
3 ^e trimestre	45,1	44,6	- 0,5	99	197,6	189,9	109,5	116,9	106,8
4 ^e trimestre	51,8	52,9	+ 1,1	102	220,0	229,5	109,3	114,7	104,9
1971 1 ^{er} trimestre	49,4	48,2	- 1,2	98	210,5	209,5	111,8	115,6	103,4
2 ^e trimestre p	52,8	50,6	- 2,2	96					
1970 6 premiers mois	46,3	48,0	+ 1,7	104	200,5	203,0	109,4	118,1	108,0
7 premiers mois	46,3	48,3	+ 2,0	104					
8 premiers mois	45,5	46,6	+ 1,1	102					
9 premiers mois	45,9	46,9	+ 1,0	102	199,5	198,6	109,4	117,7	107,6
10 premiers mois	46,5	47,6	+ 1,1	102					
11 premiers mois	46,7	47,7	+ 1,0	102					
12 mois	47,3	48,4	+ 1,1	102	204,0	206,2	109,3	116,9	107,0
1971 1 ^{er} mois	42,5	43,9	+ 1,4	103					
2 premiers mois	46,0	43,8	- 2,2	95					
3 premiers mois	49,4	48,2	- 1,2	98	210,5	209,5	111,8	115,6	103,4
4 premiers mois	50,6	47,9	- 2,7	95					
5 premiers mois	50,7	48,5	- 2,2	96					
6 premiers mois p	51,1	49,4	- 1,7	97					
7 premiers mois p	50,5	49,4	- 1,1	98					

¹ Termes de l'échange = $\frac{\text{Indices des prix à l'exportation}}{\text{Indices des prix à l'importation}}$

N. B. — En ce qui concerne les indices du volume, des prix et des termes de l'échange, la moyenne des indices trimestriels diffère de l'indice annuel parce que ce dernier comprend en plus des produits saisonniers et certains articles dont les mouvements sont sporadiques.

VIII - 2. — EXPORTATIONS DE L'U.E.B.L. — Répartition selon la nature des produits

(milliards de francs)

Source : I.N.S. (classement B.N.B. d'après le Classement type pour le Commerce international de l'O.N.U.).

Moyennes mensuelles	Fabrications métalliques	Produits sidérurgiques	Textiles	Produits chimiques	Métaux non ferreux	Produits agricoles	Perles et pierres précieuses	Industrie pétrolière	Industries alimentaires	Papier et livres	Bois et meubles	Verres et glaces	Peaux, cuirs et chaussures	Caoutchouc	Carrières	Matér. de construct. à base de ciment et de plâtre	Tabacs manufacturés	Industrie houillère	Céramiques	Ciments	Divers	Total
1964	5,85	3,75	3,56	1,65	1,84	0,84	1,17	0,65	0,61	0,45	0,37	0,57	0,24	0,14	0,16	0,12	0,07	0,27	0,08	0,08	0,82	23,29
1965	7,07	4,13	3,78	2,02	2,22	1,16	1,22	0,69	0,72	0,54	0,43	0,58	0,27	0,16	0,17	0,12	0,10	0,18	0,08	0,09	0,86	26,59
1966	7,34	3,95	4,17	2,19	2,81	1,22	1,50	0,67	0,81	0,63	0,49	0,61	0,30	0,18	0,17	0,13	0,10	0,12	0,07	0,07	0,92	28,45
1967	7,53	4,24	3,85	2,45	2,63	1,54	1,54	0,68	0,87	0,67	0,53	0,67	0,29	0,19	0,18	0,14	0,11	0,13	0,08	0,07	0,91	29,30
1968	8,58	4,78	4,35	3,17	3,22	1,75	1,73	0,95	0,98	0,81	0,63	0,75	0,31	0,23	0,19	0,16	0,15	0,11	0,08	0,07	1,02	34,02
1969	10,97	5,96	5,22	4,02	3,83	2,13	1,93	1,27	1,25	1,08	0,81	0,80	0,41	0,29	0,21	0,17	0,13	0,11	0,10	0,07	1,18	41,94
1970	13,24	7,12	5,48	4,90	4,29	2,56	1,83	1,14	1,50	1,23	0,91	0,93	0,41	0,34	0,23	0,20	0,13	0,15	0,11	0,08	1,59	48,37
1969 1 ^{er} trimestre	9,94	5,44	5,20	3,80	3,36	2,14	1,84	1,30	1,13	0,99	0,78	0,75	0,41	0,27	0,18	0,14	0,13	0,11	0,09	0,05	1,03	39,08
2 ^e trimestre	11,49	5,66	5,25	3,92	3,50	1,88	1,71	1,21	1,22	1,06	0,83	0,82	0,40	0,29	0,22	0,17	0,12	0,11	0,10	0,07	1,34	41,37
3 ^e trimestre	9,96	5,53	4,66	3,92	4,11	1,99	1,61	1,50	1,25	1,02	0,74	0,79	0,40	0,29	0,22	0,17	0,13	0,11	0,10	0,07	1,15	39,72
4 ^e trimestre	12,47	7,23	5,77	4,44	4,34	2,52	2,57	1,08	1,38	1,24	0,89	0,84	0,43	0,33	0,22	0,20	0,13	0,13	0,11	0,07	1,18	47,57
1970 1 ^{er} trimestre	11,82	7,45	5,18	4,44	4,56	2,33	1,79	1,03	1,42	1,17	0,75	0,77	0,43	0,32	0,19	0,15	0,11	0,08	0,10	0,06	1,48	45,63
2 ^e trimestre	14,63	7,53	5,68	5,05	4,57	2,36	1,62	0,99	1,57	1,31	0,93	0,96	0,41	0,35	0,24	0,21	0,13	0,13	0,12	0,09	1,53	50,41
3 ^e trimestre	11,27	6,73	4,96	4,80	3,93	2,39	1,79	1,19	1,39	1,13	0,85	0,88	0,36	0,29	0,25	0,22	0,13	0,18	0,12	0,08	1,57	44,56
4 ^e trimestre	15,23	6,76	6,09	5,30	4,04	3,18	2,12	1,35	1,62	1,31	1,11	1,10	0,43	0,38	0,26	0,24	0,14	0,21	0,12	0,10	1,80	52,89
1971 1 ^{er} trimestre	13,71	6,67	5,75	5,42	3,16	2,78	1,79	0,98	1,45	1,25	1,02	0,94	0,37	0,36	0,22	0,20	0,11	0,17	0,10	0,08	1,67	48,20
1970 5 premiers mois ...	12,85	7,59	5,38	4,74	4,59	2,34	1,79	0,94	1,46	1,23	0,81	0,84	0,41	0,33	0,21	0,17	0,11	0,10	0,10	0,07	1,51	47,57
6 premiers mois ...	13,23	7,49	5,43	4,75	4,57	2,34	1,71	1,01	1,49	1,24	0,84	0,86	0,42	0,34	0,21	0,18	0,12	0,10	0,11	0,08	1,50	48,02
7 premiers mois ...	13,31	7,51	5,40	4,81	4,56	2,37	1,70	1,02	1,49	1,23	0,85	0,87	0,42	0,34	0,22	0,19	0,12	0,11	0,11	0,08	1,57	48,28
8 premiers mois ...	12,56	7,28	5,19	4,70	4,40	2,32	1,72	1,04	1,45	1,18	0,82	0,84	0,40	0,32	0,22	0,18	0,12	0,12	0,11	0,08	1,51	46,56
9 premiers mois ...	12,57	7,24	5,27	4,76	4,37	2,36	1,74	1,07	1,46	1,20	0,84	0,87	0,40	0,32	0,23	0,19	0,12	0,13	0,11	0,08	1,54	46,87
10 premiers mois ...	12,80	7,30	5,39	4,80	4,37	2,45	1,77	1,09	1,47	1,22	0,87	0,90	0,41	0,33	0,23	0,20	0,12	0,14	0,11	0,08	1,55	47,60
11 premiers mois ...	12,89	7,20	5,40	4,82	4,30	2,48	1,84	1,11	1,48	1,22	0,88	0,91	0,41	0,33	0,23	0,20	0,13	0,15	0,11	0,08	1,56	47,73
12 mois	13,24	7,12	5,48	4,90	4,29	2,56	1,83	1,14	1,50	1,23	0,91	0,93	0,41	0,34	0,23	0,20	0,13	0,15	0,11	0,08	1,59	48,37
1971 1 ^{er} mois	13,50	5,78	5,13	4,53	3,30	2,58	1,22	0,46	1,26	1,19	0,89	0,98	0,32	0,32	0,18	0,15	0,07	0,22	0,09	0,05	1,66	43,88
2 premiers mois ...	12,37	6,15	5,31	4,85	3,03	2,46	1,53	0,64	1,33	1,18	0,93	0,91	0,34	0,33	0,19	0,18	0,09	0,18	0,10	0,06	1,63	43,79
3 premiers mois ...	13,71	6,67	5,75	5,42	3,16	2,78	1,79	0,98	1,45	1,25	1,02	0,94	0,37	0,36	0,22	0,20	0,11	0,17	0,10	0,08	1,67	48,20
4 premiers mois ...	13,55	6,75	5,87	5,18	3,19	2,78	1,63	0,95	1,51	1,26	1,05	0,92	0,39	0,37	0,22	0,21	0,11	0,15	0,11	0,08	1,64	47,92
5 premiers mois ...	13,92	6,63	5,83	5,36	3,16	2,71	1,88	1,01	1,53	1,27	1,06	0,90	0,41	0,38	0,22	0,21	0,12	0,14	0,11	0,08	1,59	48,52

N. B. — Le contenu de chaque rubrique correspond à l'intitulé, même si les produits sont fabriqués par une branche d'industrie dont ils ne constituent pas l'activité principale.

VIII - 3. -- IMPORTATIONS DE L'U.E.B.L. — Répartition selon l'usage des produits

(millions de francs)

Source : I.N.S. — Calculs B.N.B.

Moyennes mensuelles	Biens de production destinés													Biens de consommation					Biens d'équipement	Divers ¹	Total général				
	Total	aux industries métallurgiques et fabrications métalliques	aux industries textiles	à l'agriculture et aux industries alimentaires	à l'industrie diamantaire	à l'industrie du bois et du liège	à l'industrie du cuir	aux industries du papier et des arts graphiques	à l'industrie du tabac	aux industries de la construction	aux industries du caoutchouc	aux raffineries de pétrole	à divers secteurs de production					Total				non durables			durables
													combustibles		produits chimiques	produits métalliques	autres produits					alimentaires		autres	
													liquides	autres								produits animaux	produits végétaux		
1964	16.390	5.343	1.958	1.591	1.126	397	233	293	140	360	88	992	405	985	1.087	454	938	4.976	696	1.050	402	2.828	3.464	83	24.913
1965	17.618	6.076	1.759	1.782	1.174	378	242	295	161	396	98	1.110	360	940	1.235	519	1.093	5.849	802	1.220	481	3.346	3.509	94	27.070
1966	19.740	7.195	1.855	2.024	1.508	403	258	317	147	487	109	1.033	420	851	1.384	538	1.211	6.110	829	1.295	515	3.471	4.000	42	29.892
1967	19.324	6.566	1.559	2.168	1.398	394	219	326	185	498	123	1.229	475	827	1.503	617	1.237	6.429	963	1.379	592	3.495	4.117	30	29.900
1968	23.120	8.185	1.804	2.229	1.899	405	237	354	149	538	155	1.711	558	1.000	1.826	604	1.466	7.236	1.034	1.416	712	4.074	4.278	88	34.722
1969	27.944	10.149	2.028	2.539	2.407	526	298	427	172	686	238	2.010	475	1.188	2.198	781	1.822	8.529	1.150	1.604	848	4.927	5.095	52	41.620
1970	31.151	11.989	1.932	3.105	1.600	510	276	511	181	823	276	2.200	557	1.498	2.534	1.005	2.154	9.417	1.319	1.746	970	5.382	6.716	59	47.343
1969 1 ^{er} trimestre	25.994	8.824	2.115	2.477	2.498	349	337	383	171	547	186	2.006	582	1.122	2.026	674	1.697	8.092	1.056	1.526	796	4.714	4.282	86	38.454
2 ^e trimestre	28.645	10.167	2.124	2.492	2.906	491	326	432	184	706	252	1.951	427	1.255	2.274	793	1.865	8.569	1.180	1.606	840	4.943	5.238	42	42.494
3 ^e trimestre	26.827	10.347	1.814	2.234	1.830	674	282	437	158	694	227	2.137	401	1.066	2.083	771	1.722	8.248	1.099	1.502	818	4.829	5.047	37	40.159
4 ^e trimestre	30.311	11.260	2.060	2.952	2.394	589	297	456	177	799	287	1.946	489	1.310	2.407	886	2.002	9.206	1.263	1.783	936	5.224	5.813	41	45.371
1970 1 ^{er} trimestre	30.062	11.660	2.116	3.030	1.464	409	326	473	179	692	237	1.896	588	1.536	2.437	913	2.106	9.109	1.144	1.646	931	5.388	5.687	60	44.918
2 ^e trimestre	31.625	12.449	2.060	2.941	1.820	485	285	543	201	875	311	1.866	498	1.518	2.594	990	2.189	9.572	1.309	1.936	977	5.350	6.359	52	47.608
3 ^e trimestre	29.979	11.829	1.654	2.952	1.290	623	220	508	166	819	256	2.360	492	1.419	2.353	970	2.068	8.963	1.247	1.611	979	5.126	6.045	58	45.045
4 ^e trimestre	32.940	12.019	1.897	3.499	1.825	522	272	520	176	908	298	2.679	651	1.521	2.752	1.146	2.255	10.025	1.578	1.791	990	5.666	8.774	62	51.801
1971 1 ^{er} trimestre	31.736	11.218	1.976	3.450	1.677	414	339	558	183	879	306	2.171	657	1.466	2.873	1.181	2.388	10.766	1.526	1.963	1.078	6.199	6.863	73	49.438

¹ Rubrique constituée, en ordre principal, par des positions tarifaires confidentielles.

VIII¹. 4a. — INDICES DES VALEURS UNITAIRES MOYENNES *

Base 1963 = 100

Source : I.N.S. — Calculs B.N.B.

	1964	1965	1966	1967	1968	1969	1970	1969				1970				1971
								1er trim.	2e trim.	3e trim.	4e trim.	1er trim.	2e trim.	3e trim.	4e trim.	1er trim.
IMPORTATIONS (C.I.F.) — Répartition selon l'usage des produits																
Biens de production	101,5	100,1	101,6	100,3	100,3	103,0	107,8	102,8	103,4	101,3	104,7	108,6	109,4	107,9	106,7	109,3
Biens de consommation	102,3	105,1	105,9	104,6	103,4	106,4	110,2	106,7	106,1	105,2	107,8	110,7	108,1	110,1	112,8	114,8
Biens d'équipement	102,2	99,6	103,5	103,4	104,3	107,8	112,2	107,7	104,9	107,2	111,9	106,3	114,5	115,1	115,9	115,8
Ensemble ...	101,8	101,3	102,9	101,8	101,6	104,5	109,3	104,3	104,3	103,0	106,4	108,9	109,9	109,5	109,3	111,8
EXPORTATIONS (F.O.B.) — Répartition selon la nature des produits																
Sidérurgie	101,4	101,5	100,7	100,0	98,4	108,4	130,0	99,8	102,5	109,1	121,1	129,6	133,1	131,5	125,5	123,4
Fabrications métalliques	102,6	104,0	106,8	109,7	108,7	112,1	119,3	111,3	111,5	110,7	116,3	118,6	119,8	120,8	120,3	121,7
Métaux non ferreux	110,9	123,8	150,5	143,5	154,0	169,7	180,7	153,7	162,0	174,0	185,3	194,6	195,3	177,8	158,3	145,1
Textiles	105,2	103,0	102,5	100,9	96,2	97,6	96,8	97,4	97,6	97,2	98,1	99,0	97,0	97,0	95,1	95,5
Produits chimiques	102,0	104,1	103,6	102,0	100,9	101,6	102,0	101,9	100,2	101,4	103,4	101,8	102,5	101,0	101,9	99,2
Industrie houillère	118,2	95,9	90,2	87,8	94,0	105,3	156,7	99,0	100,4	107,5	113,8	132,0	142,4	166,9	178,9	159,4
Industrie pétrolière	97,2	96,4	91,9	92,2	92,6	89,3	86,5	90,0	88,0	90,5	87,9	86,4	86,7	85,8	86,9	95,8
Verres et glaces	102,6	101,9	102,9	108,9	106,3	105,5	99,0	106,9	106,6	108,0	104,9	104,6	98,3	96,3	97,9	97,8
Produits agricoles	95,6	99,8	103,7	100,1	98,9	109,1	104,3	110,8	111,0	109,2	106,9	105,8	103,6	104,1	103,9	105,8
Ciments	101,6	103,0	101,5	102,2	99,8	91,9	98,9	95,9	92,1	93,0	88,0	93,3	97,5	99,8	103,3	105,3
Matériaux de construction à base de ciment et de plâtre	104,0	104,9	109,0	110,6	115,8	113,3	115,1	116,4	114,9	114,8	108,7	114,4	116,4	116,9	113,0	114,8
Carrières	100,7	103,2	102,6	105,5	106,5	111,3	116,2	110,8	111,3	111,0	113,1	116,4	115,4	115,3	119,5	121,7
Céramiques	108,6	110,4	114,8	115,2	118,4	117,1	125,1	118,2	117,3	119,5	113,4	121,2	123,8	128,3	125,4	128,7
Bois et meubles	105,8	109,0	112,4	114,5	111,0	113,0	118,3	112,4	110,4	112,2	116,9	119,7	120,7	117,2	116,2	115,5
Peaux, cuirs et chaussures	104,8	111,7	123,8	116,2	110,8	123,5	119,4	119,6	128,0	123,7	123,2	126,5	116,8	120,5	118,9	112,2
Papier et livres	102,9	106,2	106,7	106,2	102,4	104,4	108,1	104,0	105,2	104,3	104,6	108,6	111,2	107,7	107,0	112,0
Tabacs manufacturés	95,3	106,5	111,5	113,6	127,3	124,0	126,7	127,3	123,9	125,0	120,0	125,2	126,0	126,9	129,0	122,0
Caoutchouc	101,3	101,6	100,4	99,3	99,5	96,2	97,8	97,5	97,1	95,8	95,0	97,9	95,9	98,7	99,4	101,0
Industries alimentaires	103,7	104,3	104,5	103,8	100,7	105,0	109,1	103,5	106,3	99,0	108,4	107,5	110,5	107,9	111,4	115,0
Divers	104,6	98,3	88,8	88,7	93,4	109,0	127,4	90,4	99,4	115,8	108,6	112,3	121,0	124,5	125,6	134,3
Ensemble ...	103,3	104,6	107,0	106,6	105,7	110,7	116,9	107,6	109,3	110,7	115,0	117,9	118,3	116,9	114,7	115,6
INDICES DES TERMES DE L'ECHANGE ¹																
Ensemble ...	101,5	103,3	104,0	104,7	104,0	105,9	107,0	103,2	104,8	107,5	108,1	108,3	107,6	106,8	104,9	103,4

¹ Indices des termes de l'échange = $\frac{\text{indice des valeurs unitaires moyennes à l'exportation (f.o.b.)}}{\text{indice des valeurs unitaires moyennes à l'importation (c.i.f.)}}$

* Voir N.B. au tableau VIII-1.

VIII - 4b. — INDICES DU VOLUME *

Base 1963 = 100

Source : I.N.S. — Calculs B.N.B.

	1964	1965	1966	1967	1968	1969	1970	1969				1970				1971
								1er trim.	2e trim.	3e trim.	4e trim.	1er trim.	2e trim.	3e trim.	4e trim.	1er trim.
IMPORTATIONS (C.I.F.) — Répartition selon l'usage des produits																
Biens de production	111,8	121,9	132,5	131,3	155,3	181,1	200,3	167,4	182,0	180,1	194,6	193,2	198,8	194,5	213,2	201,5
Biens de consommation	123,4	140,7	148,8	158,1	179,1	206,8	221,1	197,7	211,3	204,2	224,2	216,5	230,8	214,5	232,4	245,4
Biens d'équipement	119,4	123,7	130,0	130,9	140,0	164,0	206,1	139,0	173,5	164,2	176,7	186,8	200,7	192,9	241,9	214,1
Ensemble ...	114,9	125,6	134,9	136,1	157,5	183,3	204,0	169,2	186,2	182,2	197,5	196,3	204,7	197,6	220,0	210,5
EXPORTATIONS (F.O.B.) — Répartition selon la nature des produits																
Sidérurgie	115,8	126,8	122,5	132,4	151,6	171,8	170,9	170,1	172,4	158,1	186,6	179,5	176,6	159,9	168,2	168,8
Fabrications métalliques	119,0	143,2	148,6	148,3	170,0	212,6	238,3	196,5	226,1	198,2	229,7	216,0	263,6	202,8	271,9	247,8
Métaux non ferreux	107,8	116,3	121,3	119,0	135,5	145,7	153,3	141,2	138,9	153,4	151,8	151,7	151,2	144,4	164,9	140,6
Textiles	104,5	113,4	125,3	117,5	139,1	164,7	174,3	164,6	165,5	147,4	181,1	161,4	180,5	157,5	198,3	185,6
Produits chimiques	110,2	131,1	143,8	159,6	206,6	258,3	303,2	244,0	258,9	253,7	283,7	276,9	312,3	298,6	328,6	342,6
Industrie houillère	91,4	74,3	52,6	60,3	47,8	43,7	39,1	44,3	42,3	42,8	45,5	25,3	34,9	44,5	47,9	42,9
Industrie pétrolière	101,1	107,7	109,2	110,5	153,3	212,6	196,2	215,1	205,4	250,3	184,9	178,2	169,7	206,0	233,0	152,4
Verres et glaces	111,0	112,2	117,1	123,2	141,3	151,2	186,9	140,2	151,9	143,8	155,6	146,7	193,4	182,6	225,1	191,9
Produits agricoles	99,3	131,4	132,8	172,7	198,8	219,7	275,3	229,6	202,0	210,5	270,8	259,2	257,5	264,7	349,3	305,9
Ciments	116,6	134,7	115,4	107,1	110,4	114,3	134,3	89,4	118,6	122,0	127,3	105,8	148,7	132,5	150,3	120,9
Matériaux de construction à base de ciment et de plâtre	106,9	111,6	113,7	119,0	126,1	141,4	166,6	109,8	142,5	140,9	172,1	121,3	172,9	173,1	198,9	163,3
Carrières	117,8	121,9	121,4	127,4	136,8	141,2	150,0	125,2	146,4	152,0	146,6	120,3	154,3	162,9	159,7	133,8
Céramiques	121,2	124,8	110,6	112,5	120,2	145,6	155,2	129,9	151,6	139,0	160,6	134,5	163,1	157,2	170,1	137,8
Bois et meubles	114,2	128,8	140,0	149,2	184,3	232,4	248,2	226,0	244,0	212,3	248,4	203,4	250,1	234,0	307,5	284,7
Peaux, cuirs et chaussures	107,0	111,1	114,5	116,6	128,4	155,6	158,7	160,1	149,7	152,2	168,1	158,9	163,8	142,1	165,1	152,0
Papier et livres	113,3	129,3	150,9	160,9	202,9	264,8	291,3	244,5	257,9	252,2	304,8	276,7	300,5	268,2	314,1	286,3
Tabacs manufacturés	128,7	155,7	152,6	173,3	196,6	173,8	172,6	174,0	169,9	173,8	178,3	152,2	170,7	178,0	188,7	150,7
Caoutchouc	118,7	139,6	150,3	160,9	194,3	255,9	286,9	236,7	248,1	247,5	293,4	275,9	309,4	246,9	316,0	298,1
Industries alimentaires	111,5	132,5	139,0	149,1	174,0	212,1	245,6	196,3	206,0	224,1	229,2	236,5	254,7	232,9	260,7	229,4
Divers	103,1	114,5	133,6	133,1	138,4	138,5	176,3	143,9	152,2	131,6	143,8	147,2	166,2	162,0	203,2	168,0
Ensemble ...	111,3	126,1	131,6	135,7	153,5	188,0	206,2	181,2	189,9	180,2	203,5	192,5	213,4	189,9	229,5	209,5

* Voir N.B. au tableau VIII-1.

VIII - 5. — ORIENTATION GEOGRAPHIQUE DU COMMERCE EXTERIEUR DE L'U.E.B.L.

(milliards de francs)

Source : I.N.S.

Moyennes mensuelles	Allemagne occidentale			France			Pays-Bas		
	importations	exportations	balance commerc.	importations	exportations	balance commerc.	importations	exportations	balance commerc.
1964	5,12	4,83	- 0,29	3,65	3,53	- 0,12	3,67	5,34	+ 1,67
1965	5,76	5,81	+ 0,05	4,15	3,86	- 0,29	4,02	5,87	+ 1,85
1966	6,47	6,00	- 0,47	4,65	4,60	- 0,05	4,37	6,33	+ 1,96
1967	6,33	5,80	- 0,53	4,43	5,19	+ 0,76	4,50	6,29	+ 1,79
1968	7,21	7,12	- 0,09	5,30	6,31	+ 1,01	5,06	7,16	+ 2,10
1969	9,65	9,60	- 0,05	6,62	8,81	+ 2,19	5,94	8,12	+ 2,18
1970	11,05	11,91	+ 0,86	8,11	9,58	+ 1,47	6,92	9,37	+ 2,45
1969 2 ^e trimestre	9,56	8,92	- 0,64	6,88	8,80	+ 1,92	6,16	8,12	+ 1,96
3 ^e trimestre	9,91	9,41	- 0,50	5,80	8,00	+ 2,20	5,48	7,61	+ 2,13
4 ^e trimestre	10,88	11,40	+ 0,52	7,22	9,99	+ 2,77	6,37	8,98	+ 2,61
1970 1 ^{er} trimestre	10,30	11,20	+ 0,90	7,92	8,91	+ 0,99	6,78	8,54	+ 1,76
2 ^e trimestre	10,67	12,33	+ 1,66	8,31	10,16	+ 1,85	7,05	10,23	+ 3,18
3 ^e trimestre	10,83	11,26	+ 0,43	7,38	8,86	+ 1,48	6,36	8,60	+ 2,24
4 ^e trimestre	12,39	12,84	+ 0,45	8,85	10,38	+ 1,53	7,48	10,13	+ 2,65
1971 1 ^{er} trimestre	13,40	11,48	- 1,92	8,47	9,68	+ 1,21	7,58	9,27	+ 1,69
2 ^e trimestre	12,81	12,35	- 0,46	9,26	10,24	+ 0,98	7,76	9,39	+ 1,63
1970 6 premiers mois	10,48	11,76	+ 1,28	8,11	9,54	+ 1,43	6,92	9,38	+ 2,46
7 premiers mois	10,68	11,93	+ 1,25	8,00	9,61	+ 1,61	6,70	9,36	+ 2,66
8 premiers mois	10,43	11,54	+ 1,11	7,82	9,22	+ 1,40	6,71	8,93	+ 2,22
9 premiers mois	10,60	11,60	+ 1,00	7,87	9,31	+ 1,44	6,73	9,12	+ 2,39
10 premiers mois	10,72	11,73	+ 1,01	8,00	9,43	+ 1,43	6,86	9,23	+ 2,37
11 premiers mois	10,82	11,77	+ 0,95	8,03	9,46	+ 1,43	6,90	9,22	+ 2,32
12 mois	11,05	11,91	+ 0,86	8,11	9,58	+ 1,47	6,92	9,37	+ 2,45
1971 1 ^{er} mois	10,35	10,70	+ 0,35	7,02	8,38	+ 1,36	7,50	8,34	+ 0,84
2 premiers mois	11,93	10,33	- 1,60	7,97	8,50	+ 0,53	7,47	8,44	+ 0,97
3 premiers mois	13,40	11,48	- 1,92	8,47	9,68	+ 1,21	7,58	9,27	+ 1,69
4 premiers mois	13,30	11,50	- 1,80	8,82	9,82	+ 1,00	7,65	9,08	+ 1,43
5 premiers mois	13,22	11,70	- 1,52	8,76	9,79	+ 1,03	8,15	9,05	+ 0,90
6 premiers mois	13,10	11,91	- 1,19	8,87	9,96	+ 1,09	7,67	9,33	+ 1,66
Moyennes mensuelles	Italie			C.E.E.			Total métrop. européennes O.C.D.E. 1		
	importations	exportations	balance commerc.	importations	exportations	balance commerc.	importations	exportations	balance commerc.
1964	0,94	0,88	- 0,06	13,38	14,58	+ 1,20	16,87	17,96	+ 1,09
1965	1,05	0,91	- 0,14	14,98	16,45	+ 1,47	18,74	20,41	+ 1,67
1966	1,22	0,94	- 0,28	16,70	17,87	+ 1,17	20,79	21,85	+ 1,06
1967	1,35	1,17	- 0,18	16,61	18,45	+ 1,84	20,66	22,47	+ 1,81
1968	1,50	1,29	- 0,21	19,07	21,88	+ 2,81	23,73	26,20	+ 2,47
1969	1,68	1,80	+ 0,12	23,89	28,33	+ 4,44	29,35	33,79	+ 4,44
1970	1,77	2,27	+ 0,50	27,85	33,13	+ 5,28	33,61	39,41	+ 5,80
1969 2 ^e trimestre	1,69	1,74	+ 0,05	24,28	27,59	+ 3,31	29,80	32,86	+ 3,06
3 ^e trimestre	1,78	1,69	- 0,09	22,97	26,71	+ 3,74	27,77	31,88	+ 4,11
4 ^e trimestre	1,52	2,16	+ 0,64	25,99	32,53	+ 6,54	32,14	38,70	+ 6,56
1970 1 ^{er} trimestre	1,80	2,11	+ 0,31	26,80	30,76	+ 3,96	32,12	37,10	+ 4,98
2 ^e trimestre	1,77	2,60	+ 0,83	27,80	35,32	+ 7,52	33,75	41,69	+ 7,94
3 ^e trimestre	1,79	2,09	+ 0,30	26,36	30,81	+ 4,45	31,68	36,31	+ 4,63
4 ^e trimestre	1,73	2,30	+ 0,57	30,45	35,65	+ 5,20	36,90	42,53	+ 5,63
1971 1 ^{er} trimestre	1,97	2,20	+ 0,23	31,42	32,63	+ 1,21	37,43	38,67	+ 1,24
2 ^e trimestre	2,05	2,43	+ 0,38	31,88	34,41	+ 2,53	39,80	40,60	+ 0,80
1970 6 premiers mois	1,79	2,36	+ 0,57	27,30	33,04	+ 5,74	32,93	39,40	+ 6,47
7 premiers mois	1,80	2,40	+ 0,60	27,18	33,30	+ 6,12	32,80	39,59	+ 6,79
8 premiers mois	1,80	2,31	+ 0,51	26,76	32,00	+ 5,24	32,22	38,09	+ 5,87
9 premiers mois	1,79	2,27	+ 0,48	26,99	32,30	+ 5,31	32,52	38,37	+ 5,85
10 premiers mois	1,81	2,27	+ 0,46	27,39	32,66	+ 5,27	33,01	38,83	+ 5,82
11 premiers mois	1,79	2,26	+ 0,47	27,54	32,71	+ 5,17	33,23	38,87	+ 5,64
12 mois	1,77	2,27	+ 0,50	27,85	33,13	+ 5,28	33,61	39,41	+ 5,80
1971 1 ^{er} mois	1,55	2,03	+ 0,48	26,42	29,45	+ 3,03	32,01	35,08	+ 3,07
2 premiers mois	1,87	1,96	+ 0,09	29,24	29,23	- 0,01	35,01	34,95	- 0,06
3 premiers mois	1,97	2,20	+ 0,23	31,42	32,63	+ 1,21	37,43	38,67	+ 1,24
4 premiers mois	2,02	2,27	+ 0,25	31,79	32,67	+ 0,88	37,95	38,56	+ 0,61
5 premiers mois	1,98	2,35	+ 0,37	32,11	32,89	+ 0,78	38,41	38,97	+ 0,56
6 premiers mois	2,01	2,32	+ 0,31	31,65	33,52	+ 1,87	38,62	39,64	+ 1,02

1 Y compris la Finlande à partir de janvier 1970.

VIII - 5. — ORIENTATION GEOGRAPHIQUE DU COMMERCE EXTERIEUR DE L'U.E.B.L.

(milliards de francs)

Source : I.N.S.

Moyennes mensuelles	Etats-Unis			Royaume-Uni			Pays de la zone sterling autres que le Royaume-Uni		
	importations	exportations	balance commerc.	importations	exportations	balance commerc.	importations	exportations	balance commerc.
1964	2,19	1,88	- 0,31	1,89	1,15	- 0,74	1,47	0,88	- 0,59
1965	2,29	2,22	- 0,07	2,02	1,28	- 0,74	1,57	1,03	- 0,54
1966	2,37	2,46	+ 0,09	2,21	1,34	- 0,87	1,76	1,01	- 0,75
1967	2,46	2,45	- 0,01	2,09	1,39	- 0,70	1,82	1,06	- 0,76
1968	2,87	3,21	+ 0,34	2,51	1,49	- 1,02	1,91	1,09	- 0,82
1969	3,19	2,90	- 0,29	2,90	1,69	- 1,21	2,31	1,24	- 1,07
1970	4,15	2,90	- 1,25	2,75	1,76	- 0,99	2,33	1,39	- 0,94
1969 2 ^e trimestre	3,42	3,50	+ 0,08	2,87	1,53	- 1,34	2,56	1,31	- 1,25
3 ^e trimestre	3,22	2,81	- 0,41	2,52	1,61	- 0,91	2,19	1,10	- 1,09
4 ^e trimestre	3,87	2,93	- 0,94	3,33	1,89	- 1,44	2,26	1,40	- 0,86
1970 1 ^{er} trimestre	3,64	2,83	- 0,81	2,50	1,72	- 0,78	2,47	1,40	- 1,07
2 ^e trimestre	4,18	2,61	- 1,57	3,00	1,74	- 1,26	2,17	1,31	- 0,86
3 ^e trimestre	3,78	2,48	- 1,30	2,34	1,45	- 0,89	2,32	1,28	- 1,04
4 ^e trimestre	4,99	3,68	- 1,31	3,16	2,12	- 1,04	2,36	1,59	- 0,77
1971 1 ^{er} trimestre	3,42	3,43	+ 0,01	2,79	1,74	- 1,05	2,18	1,32	- 0,86
2 ^e trimestre	3,84	3,79	+ 0,45	3,61	1,77	- 1,84			
1970 6 premiers mois	3,91	2,72	- 1,19	2,75	1,73	- 1,02	2,32	1,35	- 0,97
7 premiers mois	3,92	2,72	- 1,20	2,73	1,72	- 1,01	2,37	1,35	- 1,02
8 premiers mois	3,87	2,63	- 1,24	2,61	1,65	- 0,96	2,36	1,33	- 1,03
9 premiers mois	3,87	2,64	- 1,23	2,61	1,64	- 0,97	2,32	1,33	- 0,99
10 premiers mois	3,88	2,78	- 1,10	2,67	1,68	- 0,99	2,31	1,36	- 0,95
11 premiers mois	3,94	2,85	- 1,09	2,70	1,69	- 1,01	2,30	1,38	- 0,92
12 mois	4,15	2,90	- 1,25	2,75	1,76	- 0,99	2,33	1,39	- 0,94
1971 1 ^{er} mois	3,24	2,96	- 0,28	2,79	1,46	- 1,33	1,56	1,25	- 0,31
2 premiers mois	3,38	3,24	- 0,14	2,72	1,57	- 1,15	1,78	1,24	- 0,54
3 premiers mois	3,42	3,43	+ 0,01	2,79	1,74	- 1,05	2,18	1,32	- 0,86
4 premiers mois	3,51	3,39	- 0,12	2,97	1,68	- 1,29	2,34	1,27	- 1,07
5 premiers mois	3,38	3,53	+ 0,15	3,11	1,71	- 1,40	2,26	1,31	- 0,95
6 premiers mois	3,38	3,61	+ 0,23	3,20	1,75	- 1,45			
Moyennes mensuelles	Amérique latine 1			Congo, Rwanda et Burundi			Comecon		
	importations	exportations	balance commerc.	importations	exportations	balance commerc.	importations	exportations	balance commerc.
1964	0,96	0,61	- 0,35	0,86	0,28	- 0,58	0,49	0,32	- 0,17
1965	0,97	0,63	- 0,34	0,87	0,30	- 0,57	0,51	0,39	- 0,12
1966	1,04	0,62	- 0,42	1,31	0,30	- 1,01	0,58	0,50	- 0,08
1967	1,24	0,67	- 0,57	1,08	0,24	- 0,84	0,57	0,65	+ 0,08
1968	1,29	0,70	- 0,59	1,37	0,32	- 1,05	0,64	0,61	- 0,03
1969	1,28	0,75	- 0,53	1,80	0,40	- 1,40	0,65	0,62	- 0,03
1970	1,57	0,89	- 0,68	1,95	0,50	- 1,45	0,74	0,71	- 0,03
1969 1 ^{er} trimestre	1,16	0,74	- 0,42	1,56	0,37	- 1,19	0,56	0,62	+ 0,06
2 ^e trimestre	1,27	0,71	- 0,56	1,81	0,41	- 1,40	0,59	0,68	+ 0,09
3 ^e trimestre	1,34	0,75	- 0,59	1,90	0,36	- 1,54	0,70	0,51	- 0,19
4 ^e trimestre	1,32	0,80	- 0,52	1,93	0,45	- 1,48	0,74	0,66	- 0,08
1970 1 ^{er} trimestre	1,32	0,84	- 0,48	2,30	0,46	- 1,84	0,65	0,77	+ 0,12
2 ^e trimestre	1,72	0,81	- 0,91	2,15	0,48	- 1,67	0,71	0,72	+ 0,01
3 ^e trimestre	1,82	0,89	- 0,93	1,71	0,51	- 1,21	0,73	0,64	- 0,09
4 ^e trimestre	1,41	1,03	- 0,38	1,64	0,54	- 1,10	0,85	0,71	- 0,14
1971 1 ^{er} trimestre	1,46	1,07	- 0,39	1,00	0,56	- 0,44	0,80	0,84	+ 0,04
1970 5 premiers mois	1,45	0,82	- 0,63	2,32	0,48	- 1,84	0,67	0,74	+ 0,07
6 premiers mois	1,52	0,82	- 0,70	2,23	0,47	- 1,76	0,68	0,74	+ 0,06
7 premiers mois	1,55	0,83	- 0,72	2,22	0,49	- 1,73	0,69	0,75	+ 0,06
8 premiers mois	1,58	0,83	- 0,75	2,06	0,48	- 1,58	0,69	0,73	+ 0,04
9 premiers mois	1,62	0,84	- 0,78	2,05	0,48	- 1,57	0,70	0,71	+ 0,01
10 premiers mois	1,61	0,88	- 0,73	2,09	0,48	- 1,61	0,70	0,71	+ 0,01
11 premiers mois	1,58	0,89	- 0,69	2,05	0,50	- 1,55	0,71	0,70	- 0,01
12 mois	1,57	0,89	- 0,68	1,95	0,50	- 1,45	0,74	0,71	- 0,03
1971 1 ^{er} mois	1,16	1,21	+ 0,05	0,79	0,65	- 0,14	0,62	0,68	+ 0,06
2 premiers mois	1,30	1,04	- 0,26	0,82	0,58	- 0,24	0,76	0,75	- 0,01
3 premiers mois	1,46	1,07	- 0,39	1,00	0,56	- 0,44	0,80	0,84	+ 0,04
4 premiers mois	1,46	1,04	- 0,42	1,02	0,56	- 0,46	0,83	0,82	- 0,01
5 premiers mois	1,43	1,02	- 0,41	1,07	0,54	- 0,53	0,82	0,83	+ 0,01

1 Comprend : Amérique Centrale, Amérique du Sud et Mexique.

Références bibliographiques : *Bulletin mensuel du Commerce extérieur de l'U.E.B.L.* — *Annuaire statistique de la Belgique*. — *Bulletin de Statistique de l'I.N.S.* — *Industrie*, revue de la F.I.B. — *L'industrie textile belge*, revue mensuelle de Febeltex. — *Bulletin commercial belge de l'Office belge du Commerce extérieur*. — *Revue Commerciale de la Cham-*

bre Néerlandaise pour la Belgique et le Luxembourg. — *Bulletins statistiques de Commerce extérieur (O.C.D.E.)*. — *Statistical Papers* : *Direction of International Trade (O.N.U.)*. — *Bulletin général de Statistique (Office statistique des Communautés européennes)*. — *I.R.E.S.*

**IX. — BALANCE DES PAIEMENTS
DE L'UNION ECONOMIQUE BELGO-LUXEMBOURGEOISE**

IX - 1. — BALANCE GENERALE DES PAIEMENTS

Chiffres annuels
(milliards de francs)

	1964	1965	1966	1967	1968	1969	1970		
							Recettes	Dépenses	Solde
1. Transactions sur biens et services :									
1.1 Opérations sur marchandises :									
1.11 Exportations et importations ¹	- 8,7	- 2,6	- 16,6	- 3,9	- 12,1	- 4,6	467,4	442,7	+ 24,7
1.12 Travail à façon	+ 5,2	+ 5,7	+ 7,1	+ 7,0	+ 8,0	+ 9,0	13,4	3,7	+ 9,7
1.13 Opérations d'arbitrage (nettes)	+ 5,4	+ 3,2	+ 5,3	+ 5,4	+ 3,4	+ 4,8	5,0	—	+ 5,0
1.2 Or non monétaire	- 0,8	- 2,0	- 1,5	- 2,4	- 1,3	- 0,4	0,5	0,5	...
1.3 Frets ²	- 0,4	- 0,3	- 0,2	+ 1,6	+ 1,2	+ 0,7	20,3	18,8	+ 1,5
1.4 Assur. pour le transport des marchandises ²	- 0,1	- 0,1	- 0,1	0,8	0,8	...
1.5 Autres frais de transport	+ 1,0	+ 2,0	+ 1,4	+ 1,4	+ 1,2	+ 0,7	9,3	8,4	+ 0,9
1.6 Déplacements à l'étranger	- 3,4	- 4,1	- 4,5	- 6,4	- 6,2	- 6,9	17,4	24,6	- 7,2
1.7 Revenus d'investissements	- 0,9	+ 0,6	+ 1,1	+ 1,2	+ 1,7	+ 0,8	43,1	39,7	+ 3,4
1.8 Transactions des pouvoirs publics non comprises ailleurs	- 2,3	+ 0,3	+ 0,2	+ 3,7	+ 3,3	+ 1,1	10,5	9,9	+ 0,6
1.9 Autres :									
1.91 Ouvriers frontaliers	+ 4,0	+ 4,1	+ 4,0	+ 4,3	+ 4,2	+ 4,5	7,0	3,1	+ 3,9
1.92 Autres	+ 0,5	+ 1,3	+ 0,9	+ 1,4	+ 1,6	+ 0,4	44,4	42,6	+ 1,8
Total 1 ...	- 0,4	+ 8,1	- 2,9	+ 13,3	+ 5,0	+ 10,0	639,1	594,8	+ 44,3
2. Transferts :									
2.1 Transferts privés	+ 3,0	+ 2,5	+ 1,6	+ 1,5	+ 2,2	+ 0,5	10,8	8,8	+ 2,0
2.2 Transferts de l'Etat	- 2,7	- 3,0	- 3,5	- 4,7	- 5,4	- 6,3	0,7	9,6	- 8,9
Total 2 ...	+ 0,3	- 0,5	- 1,9	- 3,2	- 3,2	- 5,8	11,5	18,4	- 6,9
3. Mouvement des capitaux des pouvoirs publics :									
3.1 Etat ³ :									
3.11 Engagements :									
3.111 Amortissements contractuels	- 2,3	- 3,3	- 1,8	- 1,9	- 2,1	- 2,1	—	1,8	- 1,8
3.112 Autres opérations	+ 2,8	- 2,0	- 0,4	- 4,0	- 0,8	+ 1,3	3,5	1,6	+ 1,9
3.12 Avoirs	- 0,1	- 0,5	- 0,3	- 0,4	- 0,3	- 1,1	...	0,3	- 0,3
3.2 Autres pouvoirs publics :									
3.21 Engagements	+ 1,0	- 0,5	- 0,2	- 0,2	...	0,2	- 0,2
3.22 Avoirs	+ 0,1
Total 3 ...	+ 1,5	- 5,8	- 2,5	- 6,8	- 3,4	- 2,1	3,5	3,9	- 0,4
4. Mouvement des capitaux des entreprises ⁴ et particuliers :									
4.1 Organismes publics d'exploitation	+ 0,3	+ 1,7	+ 0,7	- 1,3	- 0,4	+ 1,6	0,3	2,7	- 2,4
4.2 Intermédiaires financiers du secteur public ...	+ 2,0	+ 0,4	+ 1,0	+ 2,2	- 0,2	+ 8,0	1,4	1,1	+ 0,3
4.3 Secteur privé ⁵ :									
4.31 Investissements et placements belgo-luxembourgeois à l'étranger :									
4.311 Valeurs mobilières (chiffres nets)	- 1,3	- 2,1	- 6,5	- 5,3	- 13,4	- 15,0	—	15,7	- 15,7
4.312 Investissements directs	- 5,4	- 2,0	- 0,4	- 2,6	- 2,6	- 0,7	1,0	8,8	- 7,8
4.313 Immeubles	- 5,4	- 1,3	- 1,7	- 1,5	- 1,2	- 1,3	0,7	1,6	- 0,9
4.314 Autres (chiffres nets)	- 0,3	+ 1,3	+ 1,5	+ 3,1	—	2,7	- 2,7
4.32 Investissements et placements étrangers en U.E.B.L. :									
4.321 Valeurs mobilières (chiffres nets)	+ 0,1	+ 0,5	- 0,2	+ 2,8	- 0,5	- 1,1	1,3	—	+ 1,3
4.322 Investissements directs	+ 12,1	+ 7,1	+ 7,0	+ 11,5	+ 12,5	+ 13,8	17,8	1,9	+ 15,9
4.323 Immeubles	+ 12,1	+ 0,2	- 0,3	- 0,2	- 0,1	- 0,3	0,5	0,5	...
4.324 Autres (chiffres nets)	+ 12,1	+ 0,7	+ 0,7	+ 0,9	...	+ 6,1	—	1,8	- 1,8
4.33 Investissements et placements non ventilés (chiffres nets)	+ 1,0	+ 0,8	+ 0,6	+ 0,3	—	...
Total 4 ...	+ 8,8	+ 6,0	+ 0,6	+ 8,1	- 4,4	+ 14,2	23,0	36,8	- 13,8
5. Erreurs et omissions (nettes)	+ 0,5	+ 0,7	+ 0,3	+ 0,9	+ 1,5	+ 1,6	—	3,2	- 3,2
Total 1 à 5 ...	+ 10,7	+ 8,5	- 6,4	+ 12,3	- 4,5	+ 17,9	677,1	657,1	+ 20,0
6. Financement du total :									
6.1 Refinancement en dehors des organismes monétaires de créances commerciales sur l'étranger	+ 1,2	- 1,1	+ 2,7	- 0,8	+ 2,8	—	—	+ 4,8
6.2 Mouvement des avoirs extérieurs nets des organismes monétaires :									
6.21 Banques belges et luxembourgeoises :									
6.211 Francs belges et luxembourgeois ..	+ 1,7	...	- 1,7	- 0,8	+ 2,1	+ 5,9	—	—	+ 3,8
6.212 Monnaies étrangères	- 3,8	- 1,2	- 6,4	- 2,3	+ 8,1	+ 1,8	—	—	- 0,7
6.22 Organismes monétaires divers	+ 0,2	+ 0,5	+ 1,1	+ 0,3	+ 0,3	+ 2,0	—	—	+ 0,7
6.23 Banque Nationale	+ 12,6	+ 8,0	+ 1,7	+ 12,4	- 14,2	+ 5,4	—	—	+ 11,4
p.m. Mouvements des droits de tirage spéciaux résultant d'allocations	—	—	—	—	—	—	—	—	(+3,5)

¹ Pour une partie des exportations et importations, les chiffres sont c.i.f., c'est-à-dire qu'ils comprennent les frets et assurances pour le transport des marchandises.

² Cette rubrique ne comprend, en recettes et en dépenses, qu'une partie des frets et assurances perçus ou payés pour le transport des marchandises. L'autre partie n'a pu être dissociée des exportations ou importations auxquelles elle se rapporte et est donc englobée dans les recettes et dépenses de la rubrique 1.11 « Exportations et importations » (cf. note 1).

³ Y compris le Fonds des Routes [cf. l'article « Chapitre IX, Balance des paiements et XIII, Organismes monétaires » de la partie statistique inséré dans le Bulletin d'Information et de Documentation (E.N.B.) : XLIII^e année, vol. II, n° 3, septembre 1968].

⁴ Autres que les organismes monétaires.

⁵ Les chiffres de l'année 1964 ne sont pas strictement comparables à ceux des années suivantes par suite de l'amélioration du matériel statistique.

IX - 2. — BALANCE GENERALE DES PAIEMENTS

Soldes trimestriels

(milliards de francs)

	1969			1970				1971 p	
	2e trimestre	3e trimestre	4e trimestre	1er trimestre	2e trimestre	3e trimestre	4e trimestre	1er trimestre	2e trimestre
1. Transactions sur biens et services :									
1.1 Opérations sur marchandises :									
1.11 Exportations et importations ¹	- 4,0	- 8,1	+ 9,8	+ 7,7	+ 3,1	+ 8,4	+ 5,5	+ 3,2	+ 5,1
1.12 Travail à façon	+ 2,1	+ 2,5	+ 2,4	+ 2,1	+ 2,0	+ 2,4	+ 3,2	+ 2,8	+ 4,1
1.13 Opérations d'arbitrage	+ 1,7	+ 1,7	+ 2,0	+ 0,6	+ 1,7	+ 0,7	+ 1,8	+ 1,3
1.2 Or non monétaire	- 0,1	+ 0,2	+ 0,1	+ 0,1
1.3 Frets ²	+ 0,2	...	+ 0,4	+ 0,7	+ 0,3	+ 0,1	+ 0,4	+ 0,9	+ 0,8
1.4 Assurances pour le transport de marchandises ²	- 0,1	- 0,1
1.5 Autres frais de transport	+ 0,2	...	+ 0,2	...	+ 0,3	+ 0,4	+ 0,2	+ 0,5	+ 0,2
1.6 Déplacements à l'étranger	- 0,9	- 4,3	- 0,7	- 0,7	- 2,1	- 4,3	- 0,1	- 0,4	- 2,5
1.7 Revenus d'investissements	- 1,8	+ 1,0	+ 0,8	+ 1,4	- 0,6	+ 2,4	+ 0,2	+ 1,2	- 0,5
1.8 Transactions des pouvoirs publics non comprises ailleurs	+ 0,7	+ 0,2	+ 0,2	- 1,1	+ 0,3	+ 0,7	+ 0,7	- 1,2	+ 0,9
1.9 Autres :									
1.91 Ouvriers frontaliers	+ 1,5	+ 0,8	+ 1,2	+ 0,8	+ 1,0	+ 0,9	+ 1,2	+ 1,1	+ 0,9
1.92 Autres	- 0,2	+ 0,3	+ 0,7	+ 0,6	+ 0,6	- 0,1	+ 0,8	+ 2,2
<i>Total 1</i> ...	- 2,2	- 6,6	+ 16,4	+ 13,6	+ 5,5	+ 13,3	+ 11,9	+ 10,7	+ 12,5
2. Transferts :									
2.1 Transferts privés	+ 0,2	- 0,1	- 0,2	+ 0,7	+ 0,3	+ 0,7	+ 0,3	+ 0,2	+ 0,7
2.2 Transferts de l'Etat	- 1,2	- 1,3	- 1,5	- 2,0	- 0,8	- 2,0	- 4,1	- 3,1	- 1,1
<i>Total 2</i> ...	- 1,0	- 1,4	- 1,7	- 1,3	- 0,5	- 1,3	- 3,8	- 2,9	- 0,4
3. Mouvement des capitaux des pouvoirs publics :									
3.1 Etat ³ :									
3.11 Engagements :									
3.111 Amortissements contractuels	- 0,6	- 0,5	- 0,3	- 0,6	- 0,5	- 0,5	- 0,2	- 0,6	- 0,6
3.112 Autres opérations	+ 1,7	- 0,3	- 0,1	+ 0,6	+ 0,8	+ 1,2	- 0,7	- 0,6	- 2,9
3.12 Avoirs	- 0,8	- 0,2	- 0,1	- 0,3	- 0,2
3.2 Autres pouvoirs publics :									
3.21 Engagements	- 0,2	- 0,2
3.22 Avoirs
<i>Total 3</i> ...	+ 0,9	- 0,8	- 1,2	- 0,2	+ 0,1	+ 0,7	- 1,0	- 1,5	- 3,7
4. Mouvement des capitaux des entreprises ⁴ et particuliers :									
4.1 Organismes publics d'exploitation .	+ 1,0	...	+ 0,5	- 0,8	- 1,1	- 0,3	- 0,2	+ 0,1	...
4.2 Intermédiaires financiers du secteur public	+ 2,6	+ 0,2	+ 0,1	+ 0,4	+ 0,2	+ 0,4	- 0,7	- 1,6	- 0,5
4.3 Secteur privé :									
4.31 Investissement et placements belgo-luxembourgeois à l'étranger :									
4.311 Valeurs mobilières ...	- 3,7	- 3,7	- 2,3	- 3,2	- 3,6	- 4,5	- 4,4	- 5,3	- 4,6
4.312 Investissements directs	+ 1,7	+ 0,4	- 1,0	- 0,8	- 2,3	- 1,8	- 2,9	- 0,6	- 4,7
4.313 Immeubles	- 0,3	- 0,3	- 0,4	- 0,2	- 0,3	- 0,1	- 0,3	- 0,2	- 0,3
4.314 Autres	+ 2,2	- 0,1	+ 0,8	- 0,8	- 0,1	- 1,7	- 0,1	- 0,2	- 1,4
4.32 Investissements et placements étrangers en U.E.B.L. :									
4.321 Valeurs mobilières ...	- 0,2	- 0,5	...	+ 0,1	...	+ 0,3	+ 0,9	+ 1,5	+ 2,6
4.322 Investissements directs	+ 2,8	+ 4,5	+ 5,4	+ 2,4	+ 5,9	+ 3,1	+ 4,5	+ 4,9	+ 7,5
4.323 Immeubles	- 0,1	...	- 0,1
4.324 Autres	+ 2,3	+ 1,0	+ 1,3	- 0,4	+ 0,2	- 1,1	- 0,5	- 0,8	+ 1,0
4.33 Investissements et placements non ventilés
<i>Total 4</i> ...	+ 8,3	+ 1,5	+ 4,3	- 3,3	- 1,1	- 5,7	- 3,7	- 2,2	- 0,4
5. Erreurs et omissions	- 2,4	+ 1,8	- 0,2	- 4,1	+ 1,5	+ 0,4	- 1,0	+ 1,5	+ 2,4
Total 1 à 5 ...	+ 3,6	- 5,5	+ 17,6	+ 4,7	+ 5,5	+ 7,4	+ 2,4	+ 5,6	+ 10,4
6. Financement du total :									
6.1 Refinancement en dehors des organismes monétaires de créances commerciales sur l'étranger	+ 0,4	- 0,9	+ 2,3	+ 1,3	...	+ 2,6	+ 0,9	+ 0,7	- 3,1
6.2 Mouvement des avoirs extérieurs nets des organismes monétaires ...									
6.21 Banques belges et luxemb. :									
6.211 Francs belges et lux. .	+ 2,7	+ 6,9	- 3,9	+ 3,8	- 2,3	+ 4,6	- 2,3	- 0,7	+ 3,3
6.212 Monnaies étrangères .	- 3,8	- 4,6	+ 3,9	+ 0,9	+ 2,4	- 3,2	- 0,8	+ 1,8	+ 4,4
6.22 Organismes monétaires divers	+ 0,5	...	+ 1,7	+ 0,2	- 0,6	+ 1,0	+ 0,1	- 2,2	- 0,1
6.23 Banque Nationale	+ 3,8	- 6,9	+ 13,6	- 1,5	+ 6,0	+ 2,4	+ 4,5	+ 6,0	+ 5,9
<i>p.m. Mouvement des droits de tirage spéciaux résultant d'allocations</i>	-	-	-	(+ 3,5)	-	-	-	(+ 3,5)	-

¹ Pour une partie des exportations et importations, les chiffres sont c.i.f., c'est-à-dire qu'ils comprennent les frets et assurances pour le transport des marchandises.

² Cette rubrique ne comprend, en recettes et en dépenses qu'une partie des frets et assurances perçus ou payés pour le transport des marchandises. L'autre partie n'a pu être dissociée des exportations ou importations auxquelles elle se

rapporte et est donc englobée dans les recettes et dépenses de la rubrique 1.11 « Exportations et importations » (cf. note 1).

³ Y compris le Fonds des Routes [cf. l'article « Chapitre IX, Balance des paiements et XIII, Organismes monétaires » de la partie statistique inséré dans le Bulletin d'Information et de Documentation (B.N.B.) : XLIII^e année, vol. II, n° 8, septembre 1968].

⁴ Autres que les organismes monétaires.

IX - 3. — BALANCE GENERALE DES PAIEMENTS
 Recettes et dépenses trimestrielles et soldes mensuels cumulés
 (milliards de francs)

	1971			1971			1970	1971 p
	1er trimestre p			2e trimestre p				
	Recettes	Dépenses	Solde	Recettes	Dépenses	Solde	6 premiers mois	
1. Transactions sur biens et services :								
1.1 Opérations sur marchandises :								
1.11 Exportations et importations ¹	117,4	114,2	+ 3,2	125,5	120,4	+ 5,1	+10,8 ⁵	+ 8,3 ⁶
1.12 Travail à façon	3,9	1,1	+ 2,8	5,1	1,0	+ 4,1	+ 4,1	+ 6,9
1.13 Opérations d'arbitrage (nettes)	1,8	—	+ 1,8	1,3	—	+ 1,3	+ 2,6	+ 3,1
1.2 Or non monétaire	0,1	0,1	...	0,3	0,2	+ 0,1	...	+ 0,1
1.3 Frets ²	5,7	4,8	+ 0,9	6,4	5,6	+ 0,8	+ 1,0	+ 1,7
1.4 Assurances pour le transport de marchandises ²	0,2	0,2	...	0,2	0,3	- 0,1	...	- 0,1
1.5 Autres frais de transport	2,5	2,0	+ 0,5	2,5	2,3	+ 0,2	+ 0,3	+ 0,7
1.6 Déplacements à l'étranger	4,4	4,8	- 0,4	5,7	8,2	- 2,5	- 2,8	- 2,9
1.7 Revenus d'investissements	11,3	10,1	+ 1,2	13,1	13,6	- 0,5	+ 0,8	+ 0,7
1.8 Transactions des pouvoirs publics non comprises ailleurs	3,2	4,4	- 1,2	2,4	1,5	+ 0,9	- 0,8	- 0,3
1.9 Autres :								
1.91 Ouvriers frontaliers	1,9	0,8	+ 1,1	2,0	1,1	+ 0,9	+ 1,8	+ 2,0
1.92 Autres	12,0	11,2	+ 0,8	12,0	9,8	+ 2,2	+ 1,3	+ 3,0
Total 1 ...	164,4	153,7	+10,7	176,5	164,0	+12,5	+19,1	+23,2
2. Transferts :								
2.1 Transferts privés	2,3	2,1	+ 0,2	3,2	2,5	+ 0,7	+ 1,0	+ 0,9
2.2 Transferts de l'Etat	0,2	3,3	- 3,1	0,2	1,3	- 1,1	- 2,8	- 4,2
Total 2 ...	2,5	5,4	- 2,9	3,4	3,8	- 0,4	- 1,8	- 3,3
3. Mouvement des capitaux des pouvoirs publics :								
3.1 Etat ³ :								
3.11 Engagements :								
3.111 Amortissements contractuels	—	0,6	- 0,6	—	0,6	- 0,6	- 1,1	- 1,2
3.112 Autres opérations	0,2	0,8	- 0,6	0,9	3,8	- 2,9	+ 1,4	- 3,5
3.12 Avoirs	0,3	- 0,3	...	0,2	- 0,2	- 0,2	- 0,5
3.2 Autres pouvoirs publics :								
3.21 Engagements	- 0,2	...
3.22 Avoirs
Total 3 ...	0,2	1,7	- 1,5	0,9	4,6	- 3,7	- 0,1	- 5,2
4. Mouvement des capitaux des entreprises ⁴ et particuliers :								
4.1 Organismes publics d'exploitation	0,3	0,2	+ 0,1	- 1,9	+ 0,1
4.2 Intermédiaires financiers du secteur public	0,1	1,7	- 1,6	...	0,5	- 0,5	+ 0,6	- 2,1
4.3 Secteur privé :								
4.31 Investissements et placements belgo-luxembourgeois à l'étranger :								
4.311 Valeurs mobilières (chiffres nets) ...	—	5,3	- 5,3	—	4,6	- 4,6	- 6,8	- 9,9
4.312 Investissements directs	1,1	1,7	- 0,6	0,2	4,9	- 4,7	- 3,1	- 5,3
4.313 Immeubles	0,2	0,4	- 0,2	0,3	0,6	- 0,3	- 0,5	- 0,5
4.314 Autres (chiffres nets)	—	0,2	- 0,2	—	1,4	- 1,4	- 0,9	- 1,6
4.32 Investissements et placements étrangers en U.E.B.L. :								
4.321 Valeurs mobilières (chiffres nets) ...	1,5	—	+ 1,5	2,6	—	+ 2,6	+ 0,1	+ 4,1
4.322 Investissements directs	5,1	0,2	+ 4,9	7,8	0,3	+ 7,5	+ 8,3	+12,4
4.323 Immeubles	0,1	0,1	...	0,1	0,1
4.324 Autres (chiffres nets)	—	0,8	- 0,8	1,0	—	+ 1,0	- 0,2	+ 0,2
4.33 Investis. et plac. non ventilés (chiffres nets)	...	—	—
Total 4 ...	8,4	10,6	- 2,2	12,0	12,4	- 0,4	- 4,4	- 2,6
5. Erreurs et omissions (nettes)	1,5	—	+ 1,5	2,4	—	+ 2,4	- 2,6	+ 3,9
Total 1 à 5 ...	177,0	171,4	+ 5,6	195,2	184,8	+10,4	+10,2	+16,0
6. Financement du total :								
6.1 Refinancement en dehors des organismes monétaires de créances commerciales sur l'étranger ...	—	—	+ 0,7	—	—	- 3,1	+ 1,3	- 2,4
6.2 Mouvement des avoirs extérieurs nets des organismes monétaires :								
6.21 Banques belges et luxembourgeoises								
6.211 Francs belges et luxembourgeois ...	—	—	- 0,7	—	—	+ 3,3	+ 1,5	+ 2,6
6.212 Monnaies étrangères	—	—	+ 1,8	—	—	+ 4,4	+ 3,3	+ 6,2
6.22 Organismes monétaires divers	—	—	- 2,2	—	—	- 0,1	- 0,4	- 2,3
6.23 Banque Nationale	—	—	+ 6,0	—	—	+ 5,9	+ 4,5	+11,9
p.m. Mouvement des droits de tirage spéciaux résultant d'allocations	—	—	(+3,5)	—	—	—	(+3,5)	(+3,5)

¹ Pour une partie des exportations et importations, les chiffres sont c.i.f., c'est-à-dire qu'ils comprennent les frets et assurances pour le transport des marchandises.

² Cette rubrique ne comprend, en recettes et en dépenses, qu'une partie des frets et assurances perçus ou payés pour le transport de marchandises. L'autre partie n'a pu être dissociée des exportations ou importations auxquelles elle se rapporte et est donc englobée dans les recettes et dépenses de la rubrique 1.11 « Exportations et importations » (cf. note 1).

³ Y compris le Fonds des Routes [cf. l'article « Chapitre IX, Balance des paiements et XIII, Organismes monétaires » de la partie statistique inséré dans le Bulletin d'Information et de Documentation (B.N.B.) : XLIII^e année, vol. II, n° 3, septembre 1968].

⁴ Autres que les organismes monétaires.

⁵ Exportations = 225,9; importations = 215,1.

⁶ Exportations = 242,9; importations = 234,6.

Références bibliographiques : *Statistiques Economiques belges 1941-1950 et 1950-1960* (B.N.B.). — *Bulletin d'Information et de Documentation* (B.N.B.) : XL^e année, vol. I, n° 1, page 21 : « Aménagements apportés

à des séries de la partie « Statistiques » — chapitres IX « Balance des paiements » et XIII « Organismes monétaires », XLVI^e année, vol. I, n° 6 : « La balance des paiements de l'U.E.B.L. en 1970 ».

X. — MARCHÉ DES CHANGES

1. — COURS OFFICIELS ARRÊTES PAR LES BANQUIERS REUNIS EN CHAMBRE DE COMPENSATION A BRUXELLES

(francs belges)

Source : Cote de la Bourse de Fonds Publics et de Change de Bruxelles.

	Moyennes journalières	1 \$ U.S.A.	1 fr. français	1 Livre sterling	1 florin P.-B.	1 fr. suisse	1 Deutsche Mark	100 Lires ital.	1 Cour. suéd.	1 Cour. norv.	1 Cour. dan.	1 \$ canadien		100 escudos	100 schillings autrich.	100 pesetas	1 Mark finlandais	1 Zaire
												câble	courrier					
1964	49,75	10,15	138,89	13,79	11,52	12,52	7,97	9,66	6,95	7,19	46,119	46,118	173,16	192,60	—	—	—	—
1965	49,64	10,13	138,78	13,79	11,47	12,43	7,94	9,62	6,94	7,18	46,041	46,041	173,06	192,21	82,88 ¹	—	—	—
1966	49,83	10,14	139,18	13,77	11,52	12,46	7,98	9,65	6,97	7,21	46,252	46,252	173,58	192,87	83,15	—	—	—
1967	49,69	10,10	138,65 ² 119,68 ³	13,79	11,48	12,46	7,96	9,63	6,95	7,17 ² 6,65 ³	46,059	46,058	172,87	192,30	82,89 ² 71,35 ³	—	—	—
1968	49,93	10,08	119,52	13,80	11,57	12,51	8,01	9,66	6,99	6,67	46,342	46,341	174,41	193,19	71,65	—	—	—
1969	50,13	10,12 ⁴ 8,98 ⁵	119,85	13,84	11,63	12,56 ⁶ 13,47 ⁷	7,99	9,70	7,02	6,67	46,558	46,558	176,15	193,87	71,77	11,88 ⁸	—	—
1970	49,65	8,98	118,95	13,73	11,52	13,62	7,92	9,58	6,95	6,62	47,601	47,600	174,01	192,10	71,27	11,90	100,03 ¹³	—
1969 2 ^e trim.	50,26	10,11	120,12	13,81	11,63	12,56	8,01	9,72	7,04	6,67	46,640	46,641	176,49	194,20	71,88	—	—	—
3 ^e trim.	50,29	10,11 ⁹ 9,07 ¹⁰	120,05	13,87	11,68	12,62 ¹¹	8,00	9,73	7,04	6,68	46,608	46,607	176,75	194,69	72,07	—	—	—
4 ^e trim.	49,78	8,93	119,21	13,80	11,55	13,47	7,94	9,64	6,97	6,64	46,262	46,261	175,15	192,58	71,16	11,85	—	—
1970 1 ^{er} trim.	49,67	8,96	119,40	13,67	11,53	13,49	7,90	9,59	6,95	6,63	46,298	46,297	174,68	192,04	71,12	11,88	—	—
2 ^e trim.	49,66	8,99	119,31	13,69	11,53	13,66	7,89	9,56	6,95	6,62	46,792	46,792	174,23	191,85	71,27	11,91	—	—
3 ^e trim.	49,63	8,99	118,52	13,77	11,53	13,67	7,92	9,56	6,95	6,62	48,507	48,507	173,52	192,29	71,34	11,91	—	—
4 ^e trim.	49,64	8,99	118,62	13,79	11,49	13,65	7,97	9,59	6,95	6,62	48,680	48,680	173,63	192,21	71,34	11,91	100,03 ¹³	—
1971 1 ^{er} trim.	49,64	8,99	119,82	13,81	11,54	13,66	7,97	9,61	6,95	6,63	49,210	49,210	174,37	191,90	71,33	11,91	100,02	—
2 ^e tr. 1 ⁶	49,67	8,99	120,12	13,80 ¹⁷ 13,98 ¹⁸	11,55 ¹⁷ 12,14 ¹⁸	13,66 ¹⁷ 14,10 ¹⁸	7,97	9,62	6,98	6,63	49,065	49,067	174,65	192,25 ¹⁷ 198,92 ¹⁸	71,39	11,88	100,00	—
1970 Août	49,64	8,99	118,53	13,79	11,54	13,67	7,91	9,58	6,95	6,62	48,594	48,594	173,51	192,35	71,35	11,91	—	—
Sept.	49,63	8,99	118,38	13,79	11,53	13,67	7,95	9,54	6,95	6,62	48,847	48,847	173,44	192,28	71,34	11,91	—	—
Oct.	49,63	8,99	118,50	13,79	11,46	13,66	7,97	9,57	6,95	6,62	48,589	48,589	173,49	192,28	71,33	11,91	—	—
Nov.	49,63	8,99	118,64	13,79	11,49	13,67	7,97	9,59	6,95	6,62	48,651	48,651	173,66	192,03	71,33	11,90	100,05 ¹²	—
Déc.	49,66	8,99	118,73	13,79	11,52	13,63	7,97	9,61	6,96	6,63	48,800	48,800	173,74	192,31	71,37	11,91	100,02	—
1971 Janv.	49,64	8,99	119,41	13,81	11,53	13,65	7,97	9,61	6,95	6,63	49,042	49,042	174,27	192,01	71,34	11,91	100,02	—
Févr.	49,63	8,99	119,99	13,80	11,55	13,67	7,96	9,60	6,95	6,63	49,257	49,257	174,46	191,72	71,32	11,91	100,02	—
Mars	49,64	9,00	120,06	13,81	11,54	13,67	7,97	9,62	6,96	6,64	49,330	49,331	174,37	191,96	71,34	11,91	100,01	—
Avril	49,64	9,00	120,03	13,79	11,55	13,66	7,98	9,62	6,97	6,63	49,269	49,267	174,21	192,26	71,36	11,91	100,00	—
Mai 1 ⁶	49,63	8,98	120,05	13,81 ¹⁴ 14,00 ¹⁵	11,55 ¹⁴ 12,13 ¹⁵	13,67 ¹⁴ 14,03 ¹⁵	7,97	9,62	6,98	6,62	49,201	49,208	174,88	192,24 ¹⁴ 198,63 ¹⁵	71,33	11,85	100,00	—
Juin	49,73	9,00	120,29	13,96	12,15	14,16	7,96	9,63	6,99	6,64	48,724	48,725	174,85	199,20	71,48	11,86	100,00	—
Juill.	49,67	9,01	120,14	13,96	12,13	14,26	7,97	9,62	6,99	6,63	48,631	48,631	174,55	199,14	71,43	11,90	99,99	—
Août 1 ⁹	49,63	9,00	120,06	14,14	12,20	14,47	7,98	9,62	6,99	6,62	48,845	48,846	174,49	199,23	71,43	11,90	99,98	—
20	48,40	8,78	119,12	14,02	12,19	14,25	7,89	9,55	7,02	6,59	47,827	47,829	178,13	198,28	69,72	11,66	96,65	—

¹ Moyenne du 12 juillet au 31 décembre 1965.

² Moyenne du 1^{er} janvier au 17 novembre 1967.

³ Moyenne du 18 novembre au 31 décembre 1967.

⁴ Moyenne du 1^{er} janvier au 8 août 1969.

⁵ Moyenne du 11 août au 31 décembre 1969.

⁶ Moyenne du 1^{er} janvier au 24 septembre 1969. Du 25 septembre au 24 octobre, cotation suspendue.

⁷ Moyenne du 27 octobre au 31 décembre 1969.

⁸ Moyenne du 1^{er} septembre au 31 décembre 1969.

⁹ Moyenne du 1^{er} juillet au 8 août 1969.

¹⁰ Moyenne du 11 août au 30 septembre 1969.

¹¹ Moyenne du 1^{er} juillet au 24 septembre 1969. Du 25 septembre au 30 septembre 1969, cotation suspendue.

¹² Moyenne du 18 au 30 novembre 1970.

¹³ Moyenne du 16 novembre au 31 décembre 1970.

¹⁴ Moyenne des 3 et 4 mai.

¹⁵ Moyenne du 11 au 28 mai.

¹⁶ Les cotations ont été suspendues du 5 au 10 mai.

¹⁷ Moyenne du 1^{er} avril au 4 mai 1971.

¹⁸ Moyenne du 11 mai au 30 juin 1971.

¹⁹ Moyenne du 1^{er} au 13 août.

²⁰ Moyenne du 23 au 31 août. Les cotations ont été suspendues du 14 au 22 août.

X - 2. — MONNAIES DES PAYS MEMBRES DE L'A.M.E.

Parité par rapport au dollar, marges des cours acheteurs et vendeurs des banques centrales
et cours extrêmes à Bruxelles ¹

Pays	Parité (ou cours moyen) par rapport au dollar des Etats-Unis ²		Marges des cours du dollar des Etats-Unis en % de la parité (ou du cours moyen) du dollar		Cours extrêmes à Bruxelles	
			vendeur (+)	acheteur (-)	acheteur	vendeur
					en francs belges	
Autriche	24,75	sch.				
Belgique	50,—	FB				
Danemark	7,50	CD				
France	5,55419	FF				
Allemagne	3,66	DM				
Grèce	30,—	Dr.				
Islande	88,—	C. isl.				
Italie	625,—	Lires				
Pays-Bas	3,62	Fl.				
Norvège	7,14286	C.N.				
Portugal	28,75	Esc.				
Espagne	70,—	Pesetas				
Suède	5,17321	C.S.				
Suisse	4,084104	F.S.				
Turquie	15,—	L.t.				
Royaume-Uni	2,40	£ ³				

¹ Par suite de la suppression de la convertibilité du dollar des Etats-Unis, seules les parités sont données ce mois-ci.

² Parité reconnue par le F.M.I., sauf dans le cas de la Suisse pour laquelle la parité indiquée est pratiquée par la banque centrale.

³ Cours exprimé en dollars des Etats-Unis par livre sterling.

XI. — FINANCES PUBLIQUES ¹

1. — RECETTES ET DEPENSES DE TRESORERIE RESULTANT DES OPERATIONS BUDGETAIRES ²

(milliards de francs)

Source : Ministère des Finances.

Périodes	Budget ordinaire			Budget extraordinaire			Solde budgétaire total
	Recettes (1)	Dépenses 3 (2)	Solde (3) = (1) - (2)	Recettes (4)	Dépenses (5)	Solde (6) = (4) - (5)	
1964	157,8	155,3	+ 2,5	0,3	24,1	- 23,8	- 21,3
1965	172,7	176,5	- 3,8	0,5	25,5	- 25,0	- 28,8
1966	200,6	203,9	- 3,3	0,6	24,6	- 24,0	- 27,3
1967	219,6	221,7	- 2,1	0,2	28,5	- 28,3	- 30,4
1968	238,8	243,9	- 5,1	0,6	33,0	- 32,4	- 37,5
1969	266,3	271,4	- 5,1	0,3	33,0	- 32,7	- 37,8
1970	299,5	293,9	+ 5,6	0,6	37,7	- 37,1	- 31,5
1969 3 premiers mois ...	64,0	71,2	- 7,2	0,1	9,3	- 9,2	- 16,4
6 premiers mois ...	124,9	136,2	- 11,3	0,1	16,1	- 16,0	- 27,3
9 premiers mois ...	198,8	202,5	- 3,7	0,1	23,1	- 23,0	- 26,7
1970 3 premiers mois ...	71,1	71,9	- 0,8	0,1	10,3	- 10,2	- 11,0
6 premiers mois ...	137,6	145,1	- 7,5	0,2	18,0	- 17,8	- 25,3
1970 7 premiers mois ...	179,7	172,6	+ 7,1	0,3	20,5	- 20,2	- 13,1
8 premiers mois ...	199,6	192,1	+ 7,5	0,3	23,4	- 23,1	- 15,6
9 premiers mois ...	219,6	215,1	+ 4,5	0,3	26,9	- 26,6	- 22,1
10 premiers mois ...	246,1	239,9	+ 6,2	0,4	29,9	- 29,5	- 23,3
11 premiers mois ...	269,6	262,4	+ 7,2	0,5	32,2	- 31,7	- 24,5
12 mois	299,5	293,9	+ 5,6	0,6	37,7	- 37,1	- 31,5
1971 1 ^{er} mois	28,9	29,3	- 0,4	0,1	5,0	- 4,9	- 5,3
2 premiers mois ...	51,4	53,4	- 2,0	0,1	8,6	- 8,5	- 10,5
3 premiers mois ...	76,7	80,1	- 3,4	0,1	13,1	- 13,0	- 16,4
4 premiers mois ...	101,8	106,0	- 4,2	0,2	16,4	- 16,2	- 20,4
5 premiers mois ...	123,9	132,8	- 8,9	0,2	18,5	- 18,3	- 27,2
6 premiers mois ...	148,6	163,6	- 15,0	0,2	22,5	- 22,4	- 37,4
7 premiers mois ...	196,9	191,5	+ 5,4	0,3	25,8	- 25,5	- 20,1

¹ Les statistiques concernant la Dette Publique figurent au chapitre XVI.

² Recettes et dépenses effectivement réalisées durant chaque période, quel que soit l'exercice budgétaire auquel elles sont rattachées abstraction faite des virements internes.

³ Y compris les dépenses de la C.A.D.G.

XI - 2. — IMPASSE DE TRESORERIE ET SON FINANCEMENT

(milliards de francs)

Source : Ministère des Finances.

Périodes	Solde budgétaire total 1	Fonds de tiers 2	Avances à des collectivités 3	Impasse 4 (4) = (1) + (2) + (3)	Financement de l'impasse													Prélèvements sur la marge auprès de la B.N.B. 16	Encaisse des comptables et autres opérations de trésorerie 17	Total (18) = (7) + (15) + (16) + (17)
					Emissions d'emprunts consolidés ⁵			Variations de la dette flottante												
					en francs belges 5	en monnaies étrangères 6	Total (7) = (5) + (6)	en francs belges					en monnaies étrangères 14	Total (15) = (8) à (14)						
								Certificats de trésorerie à moyen terme émis sur le marché 8	Secteur bancaire 9	Secteur para-étatique 10	Congo, Rwanda et Burundi 11	Certificats divers 12			Office des chèques postaux 13					
1964	-21,3	+ 0,3	...	-21,0	+24,0	...	+24,0	- 7,5	+ 3,3	- 7,6	- 0,1	+ 0,2	+ 6,4	+ 2,9	- 2,4	+ 0,6	- 1,2	+21,0		
1965	-28,8	- 0,8	- 1,7	-31,3	+22,2	...	+22,2	...	+ 5,8	+ 4,4	...	+ 0,1	+ 0,2	- 1,2	+ 9,3	- 0,8	+ 0,6	+31,3		
1966	-27,3	+ 3,1	- 6,5	-30,7	+21,0	...	+21,0	...	+ 3,4	- 3,2	...	+ 0,3	+ 3,1	+ 5,6	+ 9,2	+ 0,6	- 0,1	+30,7		
1967	-30,4	+ 1,5	- 6,7	-35,6	+21,6	...	+21,6	...	- 7,6	+14,3	...	- 0,2	- 3,8	+ 7,1	+ 9,8	- 6,9	+11,1	+35,6		
1968	-37,5	- 1,3	- 9,1	-47,9	+37,0	...	+37,0	...	- 5,5	- 4,9	...	- 0,2	+ 7,8	+ 0,9	- 1,9	+12,0	+ 0,8	+47,9		
1969	-37,8	+ 2,6	-13,2	-48,4	+36,0	+ 1,0	+37,0	...	+ 1,7	+ 5,8	...	+ 0,3	- 1,9	+ 6,5	+12,4	+ 0,9	- 1,9	+48,4		
1970	-31,5	+ 1,4	-12,6	-42,7	+37,3	...	+37,3	...	+ 2,9	+ 9,6	...	- 0,3	+ 4,5	- 9,5	+ 7,2	- 2,3	+ 0,5	+42,7		
1969 3 premiers mois	-16,4	+ 1,2	- 2,7	-17,9	+ 8,0	...	+ 8,0	...	+ 2,2	+14,1	...	- 0,1	- 6,1	...	+10,1	+ 0,4	- 0,6	+17,9		
6 premiers mois	-27,3	+ 2,4	- 5,9	-30,8	+18,2	+ 1,0	+19,2	...	+ 5,5	+ 7,3	...	- 0,1	- 3,0	+ 2,3	+12,0	+ 1,2	- 1,6	+30,8		
9 premiers mois	-26,7	+ 3,0	- 9,9	-33,6	+25,6	+ 1,0	+26,6	...	+ 4,8	+ 4,1	...	- 0,1	- 7,7	+ 6,2	+ 7,3	+ 1,3	- 1,6	+33,6		
1970 3 premiers mois	-11,0	- 0,7	- 3,0	-14,7	+ 6,1	...	+ 6,1	...	+ 4,3	+10,1	...	- 0,1	- 3,2	- 2,2	+ 8,9	+ 0,2	- 0,5	+14,7		
6 premiers mois	-25,3	+ 2,5	- 5,2	-28,0	+18,4	...	+18,4	...	+ 8,8	+ 7,2	...	- 0,1	- 1,8	- 3,4	+10,7	+ 0,3	- 1,4	+28,0		
1970 7 premiers mois	-13,1	- 1,6	- 6,4	-21,1	+20,7	...	+20,7	...	+ 3,4	+ 1,9	...	- 0,1	- 0,8	- 3,4	+ 1,0	- 1,2	+ 0,6	+21,1		
8 premiers mois	-15,6	- 1,6	- 7,6	-24,8	+20,3	...	+20,3	...	+ 6,6	+ 4,9	...	- 0,1	- 3,8	- 3,5	+ 4,1	- 0,4	+ 0,8	+24,8		
9 premiers mois	-22,1	+ 0,3	- 9,1	-30,9	+27,7	...	+27,7	...	+ 7,8	+ 3,3	...	- 0,2	- 4,4	- 3,6	+ 2,9	+ 0,2	+ 0,1	+30,9		
10 premiers mois	-23,3	+ 0,3	-10,2	-33,2	+40,3	...	+40,3	...	+ 6,1	+ 1,4	...	- 0,2	+ 0,9	- 6,0	+ 2,2	-10,6	+ 1,3	+33,2		
11 premiers mois	-24,5	- 0,3	-11,3	-36,1	+37,8	...	+37,8	...	+ 6,0	+ 9,9	...	- 0,2	- 3,6	- 7,4	+ 4,7	- 6,7	+ 0,3	+36,1		
12 mois	-31,5	+ 1,4	-12,6	-42,7	+37,3	...	+37,3	...	+ 2,9	+ 9,6	...	- 0,3	+ 4,5	- 9,5	+ 7,2	- 2,3	+ 0,5	+42,7		
1971 1 ^{er} mois	- 5,3	+ 2,4	- 1,2	- 4,1	+16,7	...	+16,7	...	+ 4,1	+ 4,3	- 0,6	- 1,3	+ 6,5	-13,3	- 5,8	+ 4,1		
2 premiers mois	-10,5	+ 2,1	- 2,4	-10,8	+19,9	...	+19,9	...	+ 4,7	+10,2	- 5,3	- 6,0	+ 3,6	-12,6	- 0,1	+10,8		
3 premiers mois	-16,4	+ 3,9	- 3,7	-16,2	+19,7	...	+19,7	...		+ 20,3	- 6,4	- 9,1	+ 4,8	- 6,6	- 1,7	+16,2		
4 premiers mois	-20,4	+ 2,7	- 4,8	-22,5	+18,7	...	+18,7	...		+ 21,0	...	+ 0,4	+ 1,8	-12,7	+10,5	- 7,0	+ 0,3	+22,5		
5 premiers mois	-27,2	+ 4,9	- 5,9	-28,2	+40,4	...	+40,4	...		+ 21,8	...	+ 0,4	- 4,0	-15,0	+ 3,2	-13,0	- 2,4	+28,2		
6 premiers mois	-37,4	+ 6,7	- 7,3	-38,0	+39,3	...	+39,3	...		+ 18,3	...	+ 0,4	- 3,0	-18,8	- 3,1	+ 2,5	- 0,7	+38,0		
7 premiers mois	-20,1	+ 2,0	- 8,8	-26,9	+39,3	...	+39,3	...		+ 16,2	...	+ 0,3	- 2,0	-19,6	- 5,1	- 7,4	+ 0,1	+26,9		

¹ Cf. tableau XI-1.

² Non compris les dépenses de la C.A.D.G. qui sont comprises dans la colonne (1).

³ Augmentation : (-); diminution : (+).

⁴ Cette colonne diffère de la colonne (3) « Déficit de Trésorerie » du tableau XI-3. Le déficit de trésorerie tient en effet compte de diverses catégories d'opérations qui n'interviennent pas dans le calcul de l'impasse.

C'est ainsi que le solde des opérations extrabudgétaires compris dans le déficit de trésorerie reprend non seulement les fonds de tiers — colonne (2) du tableau XI-2. —, mais aussi la rubrique « Encaisse des comptables et autres opérations de trésorerie » — colonne (17) du même tableau —, de même que les dépenses d'organismes paratatiques — essentiellement le Fonds des Routes — financées par des émissions de dettes publiques indirectes et par des lettres de change acceptées par le Fonds des Routes en règlement de travaux exécutés et réceptionnés. (Arrêté royal n° 41 du 29 septembre 1967.)

⁵ Déduction faite des frais d'émission et des amortissements extrabudgétaires.

XI - 3. — BESOINS NETS DE FINANCEMENT DE L'ETAT ET LEUR COUVERTURE

(milliards de francs)

Périodes	Solde budgétaire total 1	Solde des opérations extra- budgé- taires 2	Déficit de trésorerie 3	Amor- tissements de la dette publique compris dans les dépenses budgé- taires 4	Besoins nets de finan- cement de l'Etat 5	Couverture 6				
						Recours au marché belge				Recours aux marchés étrangers 7
						Variations			Total	
						de l'encours des emprunts consolidés et des certificats à moyen terme émis sur le marché 6	des autres engagements à moyen terme 7	des engagements à court terme 8		
(1)	(2)	(3) = (1) + (2)	(4)	(5) = (3) + (4)	(6)	(7)	(8)	(9) = (6) à (8)	(10)	
1964	- 21,3	- 6,3	- 27,6	+ 12,6	- 15,0	+ 11,9	...	+ 2,0	+ 13,9	+ 1,1
1965	- 28,8	- 7,8	- 36,6	+ 14,5	- 22,1	+ 17,2	+ 0,5	+ 9,2	+ 26,9	- 4,8
1966	- 27,3	- 4,1	- 31,4	+ 14,3	- 17,1	+ 9,2	+ 0,9	+ 2,1	+ 12,2	+ 4,9
1967	- 30,4	- 7,9	- 38,3	+ 15,3	- 23,0	+ 20,8	+ 0,7	+ 4,0	+ 25,5	- 2,5
1968	- 37,5	- 12,3	- 49,8	+ 15,7	- 34,1	+ 24,7	+ 0,6	+ 12,5	+ 37,8	- 3,7
1969	- 37,8	- 12,7	- 50,5	+ 22,4	- 28,1	+ 18,0	+ 4,8	+ 0,2	+ 23,0	+ 5,1
1970	- 31,5	- 13,3	- 44,8	+ 21,0	- 23,8	+ 20,7	- 1,4	+ 14,9	+ 34,2	- 10,4
1969 3 prem. mois	- 16,4	- 2,2	- 18,6	+ 6,9	- 11,7	+ 2,2	+ 2,9	+ 7,3	+ 12,4	- 0,7
6 prem. mois	- 27,3	- 5,4	- 32,7	+ 12,3	- 20,4	+ 8,0	+ 4,8	+ 5,8	+ 18,6	+ 1,8
9 prem. mois	- 26,7	- 8,1	- 34,8	+ 17,5	- 17,3	+ 11,2	+ 7,0	- 6,1	+ 12,1	+ 5,2
1970 3 prem. mois	- 11,0	- 4,4	- 15,4	+ 5,4	- 10,0	+ 1,5	- 0,1	+ 11,7	+ 13,1	- 3,1
6 prem. mois	- 25,3	- 5,1	- 30,4	+ 10,5	- 19,9	+ 9,9	- 1,7	+ 16,6	+ 24,8	- 4,9
1970 7 prem. mois	- 13,1	- 8,6	- 21,7	+ 12,2	- 9,5	+ 10,9	- 2,7	+ 6,3	+ 14,5	- 5,0
8 prem. mois	- 15,6	- 9,8	- 25,4	+ 13,6	- 11,8	+ 9,3	- 2,7	+ 9,9	+ 16,5	- 4,7
9 prem. mois	- 22,1	- 10,3	- 32,4	+ 16,0	- 16,4	+ 14,7	- 2,8	+ 9,8	+ 21,7	- 5,3
10 prem. mois	- 23,3	- 11,5	- 34,8	+ 17,8	- 17,0	+ 26,9	- 2,0	+ 1,8	+ 23,1	- 6,1
11 prem. mois	- 24,5	- 13,9	- 38,4	+ 19,4	- 19,0	+ 22,8	- 1,7	+ 5,8	+ 26,9	- 7,9
12 mois	- 31,5	- 13,3	- 44,8	+ 21,0	- 23,8	+ 20,7	- 1,4	+ 14,9	+ 34,2	- 10,4
1971 1 ^{er} mois	- 5,3	+ 2,8	- 2,5	+ 2,0	- 0,5	+ 14,5	...	- 12,8	+ 1,7	- 1,2
2 prem. mois	- 10,5	- 1,1	- 11,6	+ 3,6	- 8,0	+ 17,2	+ 1,3	- 4,2	+ 14,3	- 6,3
3 prem. mois	- 16,4	- 2,0	- 18,4	+ 5,0	- 13,4	+ 15,7	+ 1,5	+ 6,3	+ 23,5	- 10,1
4 prem. mois	- 20,4	- 2,0	- 22,4	+ 7,4	- 15,0	+ 12,6	+ 2,0	+ 14,7	+ 29,3	- 14,3
5 prem. mois	- 27,2	- 4,4	- 31,6	+ 8,5	- 23,1	+ 34,4	+ 2,4	+ 3,3	+ 40,1	- 17,0
6 prem. mois	- 37,4	- 2,3	- 39,7	+ 10,4	- 29,3	+ 31,4	+ 1,2	+ 18,1	+ 50,7	- 21,4
7 prem. mois	- 20,1	- 7,6	- 27,7	+ 11,9	- 15,8	+ 30,1	+ 0,4	+ 7,0	+ 37,5	- 21,7

1 Cf. tableau XI-1.

2 Y compris les dépenses d'organismes parastatiques financées par des émissions de dettes indirectes et, de novembre 1967 à août 1969, celles financées par des lettres de change acceptées par le Fonds des Routes en règlement de travaux exécutés et réceptionnés (Arrêté royal n° 41 du 29 septembre 1967). Non compris les dépenses de la C.A.D.G. qui figurent à la colonne (1).

3 Cf. note 4 du tableau XI-2.

4 Suivant les situations de la dette publique.

5 Cf. tableau XVI-3b.

6 Y compris les variations de la dette indirecte et celles de l'encours des lettres de change acceptées par le Fonds des Routes (cf. note 2).

7 Cette rubrique donne le mouvement de toutes les dettes, tant en devises qu'en francs belges, dont l'Etat est débiteur vis-à-vis de l'étranger, soit directement, soit par l'intermédiaire d'organismes belges.

XI - 4. — RECETTES FISCALES (par exercice) ¹

(milliards de francs)

Source : Ministère des Finances.

A : recettes effectives.
B : différences par rapport aux évaluations budgétaires.

Exercices ³	Contributions directes ²		Douanes et accises		Enregistrement		Total	
	A	B	A	B	A	B	A	B
1964	60,5	+ 4,7	28,2	+ 0,5	60,0	+ 4,5	148,7	+ 9,7
1965	69,6	+ 8,5	30,1	+ 0,4	65,7	+ 1,7	165,4	+10,6
1966	67,1	+ 3,3	33,7	+ 0,6	78,6	- 0,2	179,4	+ 3,7
1967	87,2	+ 1,9	37,1	+ 1,4	86,0	- 1,7	210,3	+ 1,6
1968	95,8	+ 0,4	38,7	- 0,3	92,4	- 1,1	226,9	- 1,0
1969	109,7	+ 0,1	42,8	+ 0,5	101,0	+ 1,3	253,5	+ 1,9
1970	131,5	+ 5,0	46,0	+ 3,1	105,9	+ 0,1	283,4	+ 8,2
1969 2 ^e trimestre	22,5	+ 0,3	10,2	- 0,1	25,9	+ 0,3	58,6	+ 0,5
3 ^e trimestre	36,8	+ 2,6	10,2	- 0,1	24,3	+ 1,1	71,3	+ 3,6
4 ^e trimestre	26,0	- 2,8	11,0	+ 0,4	27,0	+ 0,5	64,0	- 1,9
1970 1 ^{er} trimestre	28,9	+ 2,8	11,0	+ 0,6	25,0	- 0,5	64,9	+ 2,9
2 ^e trimestre	26,2	+ 0,3	11,4	+ 0,8	26,1	- 1,1	63,7	...
3 ^e trimestre	43,3	+ 0,3	11,0	+ 0,4	24,9	+ 0,2	79,2	+ 0,9
4 ^e trimestre	33,1	+ 1,5	12,6	+ 1,3	29,8	+ 1,6	75,5	+ 4,4
1971 1 ^{er} trimestre	31,0	+ 0,7	10,9	- 0,8	30,6	+ 0,2	72,5	+ 0,1
2 ^e trimestre	31,5	+ 2,1	11,4	- 0,6	27,8	- 0,1	70,7	+ 1,4
1970 Juillet	28,4	- 0,3	3,9	+ 0,4	8,6	...	40,9	+ 0,1
Août	7,9	+ 0,5	3,6	+ 0,1	7,7	...	19,2	+ 0,6
Septembre	7,0	+ 0,1	3,5	- 0,1	8,6	+ 0,2	19,1	+ 0,2
Octobre	12,1	+ 0,7	3,9	+ 0,1	9,4	...	25,4	+ 0,8
Novembre	9,5	+ 1,2	3,8	+ 0,2	9,1	+ 0,1	22,4	+ 1,5
Décembre	11,5	- 0,4	4,9	+ 1,0	11,3	+ 1,5	27,7	+ 2,1
1971 Janvier	14,1	+ 0,1	3,4	- 0,5	8,5	+ 0,1	26,0	- 0,5
Février	8,8	+ 0,3	3,2	- 0,5	9,9	...	21,9	- 0,2
Mars	8,1	+ 0,3	4,3	+ 0,2	12,2	+ 0,1	24,6	+ 0,6
Avril	9,6	+ 0,6	4,0	- 0,1	11,0	...	24,6	+ 0,5
Mai	9,2	+ 0,5	3,6	- 0,3	9,0	- 0,2	21,8	...
Juin	12,7	+ 1,0	3,8	- 0,2	7,8	+ 0,1	24,3	+ 0,9
Juillet	32,4	+ 1,6	3,9	- 0,2	11,6	- 0,1	47,9	+ 1,3

¹ Non compris les additionnels provinciaux et communaux.

² Y compris le produit des versements anticipés.

³ En raison du passage du régime de l'exercice à celui de la gestion, la période complémentaire de 1966 a été supprimée et en conséquence les recettes qui auraient appartenu à cette période ont été rattachées au compte de 1967.

XI - 5. — DETAIL DES RECETTES FISCALES ¹

(milliards de francs)

Source : Ministère des Finances.

	Exercice 1970		Exercice 1970 : juillet		Exercice 1971 : juillet	
	Recettes effectuées	Evaluations budgétaires	Recettes effectuées	Evaluations budgétaires	Recettes effectuées	Evaluations budgétaires
I. Contributions directes ²	131,5	126,5	28,4	28,7	32,4	30,8
précompte immobilier	1,1	1,1	...	0,1	0,1	0,1
précompte mobilier	13,3	13,4	1,6	1,3	1,6	1,7
précompte professionnel	59,3	56,3	5,8	5,6	7,6	6,4
versements anticipés	27,5	28,9	19,1	20,0	21,3	20,8
impôts des personnes physiques (rôles)	19,1	17,8	1,2	1,1	1,2	1,2
impôts de sociétés (rôles)	3,9	3,0	0,3	0,2	0,4	0,2
taxe de circulation sur les véhicules automobiles	5,7	4,5	0,2	0,3	0,2	0,2
impôts sur les revenus (lois coordonnées - ancien régime)	0,1	0,1	—	—
divers ²	1,5	1,4	0,2	0,1	...	0,2
II. Douanes et accises	46,0	42,9	3,9	3,5	3,9	4,1
dont : douanes	9,4	7,3	0,7	0,6	0,5	0,5
accises	34,9	35,4	3,1	2,9	3,2	3,5
taxes spéciales de consommat.	1,5	...	0,1	...	0,1	...
III. Enregistrement	105,9	105,8	8,6	8,6	11,6	11,7
dont : enregistrement	8,0	9,5	0,8	0,9	0,6	0,8
successions	4,3	4,5	0,4	0,4	0,4	0,4
TVA, timbre et taxes assimilées au timbre	92,6	90,6	7,3	7,2	10,4	10,4
Total ...	283,4	275,2	40,9	40,8	47,9	46,6
Différence par rapport aux éval. budgét.		+ 8,2		+ 0,1		+ 1,3

¹ Non compris les additionnels provinciaux et communaux.

² Y compris les sommes réalisées ou remboursées sur les produits des exercices clos et les impôts des non résidents (rôles).

N. B. — Le détail complet des recettes fiscales est publié mensuellement au *Moniteur belge*.

XI - 6. — RECETTES FISCALES SANS DISTINCTION D'EXERCICE ¹

(milliards de francs)

Source : Ministère des Finances.

Moyennes mensuelles ou mois	Contributions directes ²	Douanes et accises	Enregistrement	Total	Dont : versements anticipés
1964	5,0	2,4	5,0	12,4	1,09
1965	5,6	2,5	5,5	13,6	1,07
1966	6,5	2,8	6,6	15,9	1,39
1967	7,3	3,1	7,2	17,6	1,45
1968	8,0	3,2	7,7	18,9	1,65
1969	9,1	3,6	8,4	21,1	2,11
1970	11,0	3,8	8,8	23,6	2,29
1969 6 premiers mois	7,5	3,4	8,6	19,5	0,76
9 premiers mois	9,3	3,5	8,2	21,0	2,56
1970 3 premiers mois	9,6	3,7	8,3	21,6	0,91
6 premiers mois	9,2	3,7	8,5	21,4	0,90
9 premiers mois	10,9	3,7	8,5	23,1	2,75
1971 3 premiers mois	10,3	3,6	10,2	24,1	0,96
6 premiers mois	10,4	3,7	9,7	23,8	0,54
1970 Juillet	28,4	3,9	8,6	40,9	19,10
Août	7,9	3,6	7,7	19,2	0,18
Septembre	7,0	3,5	8,6	19,1	0,12
Octobre	12,1	3,9	9,4	25,4	2,44
Novembre	9,5	3,8	9,1	22,4	0,03
Décembre	11,5	4,9	11,3	27,7	0,25
1971 Janvier	14,1	3,4	8,5	26,0	2,71
Février	8,8	3,2	9,9	21,9	0,10
Mars	8,1	4,3	12,2	24,6	0,07
Avril	9,6	4,0	11,0	24,6	0,94
Mai	9,2	3,6	9,0	21,8	0,08
Juin	12,7	3,8	7,8	24,3	1,46
Juillet	32,4	3,9	11,6	47,9	21,28

¹ Non compris les additionnels provinciaux et communaux.
² Y compris le produit des versements anticipés.

Références bibliographiques : *Bulletin de Documentation* (Ministère des Finances). — *Annuaire statistique de la Belgique*. — *Bulletin de Statistique de l'I.N.S.* — *Moniteur belge*. — *Bulletin d'Information et de Documentation* (B.N.B.) : XLII^e année, vol. I, no 3, mars 1967 :

« Chapitre XI « Finances publiques » de la série statistique - Révision de certaines données » et XLV^e année, vol. II, no 6, décembre 1970 : « Les budgets de 1970 et 1971 ».

XI - 6. — RECETTES FISCALES SANS DISTINCTION D'EXERCICE
(milliards de francs)

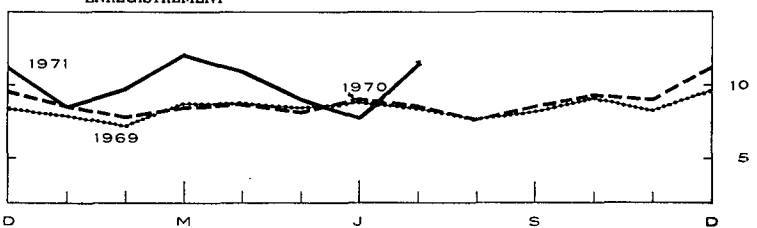
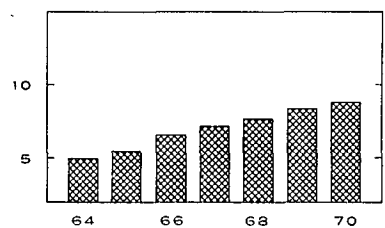
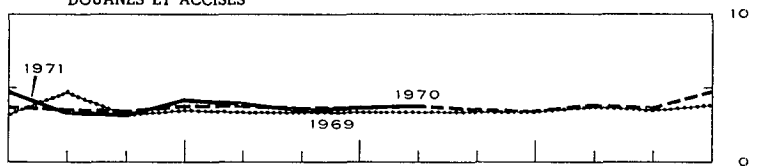
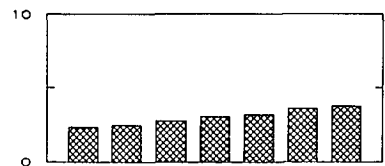
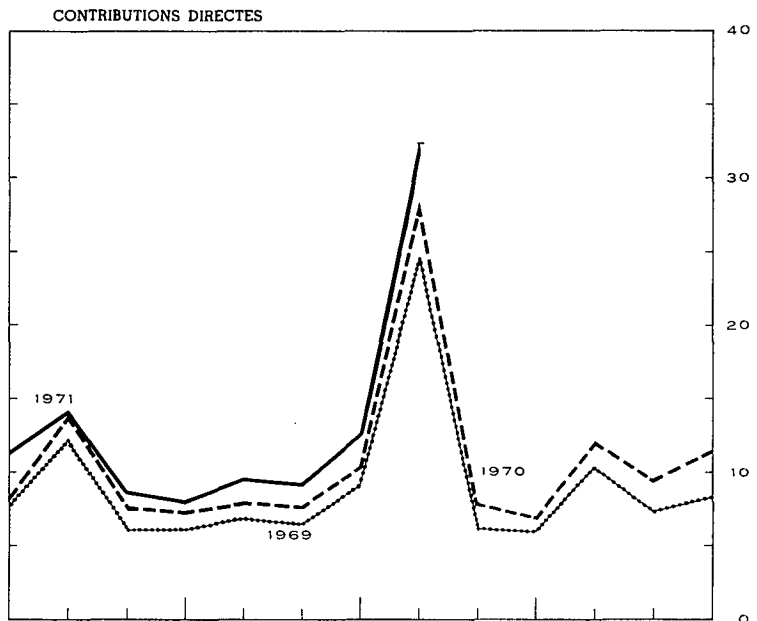
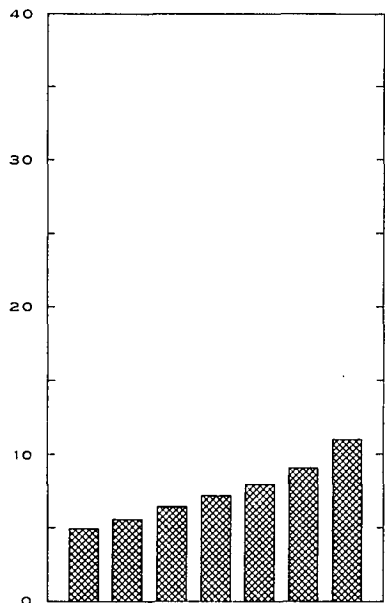
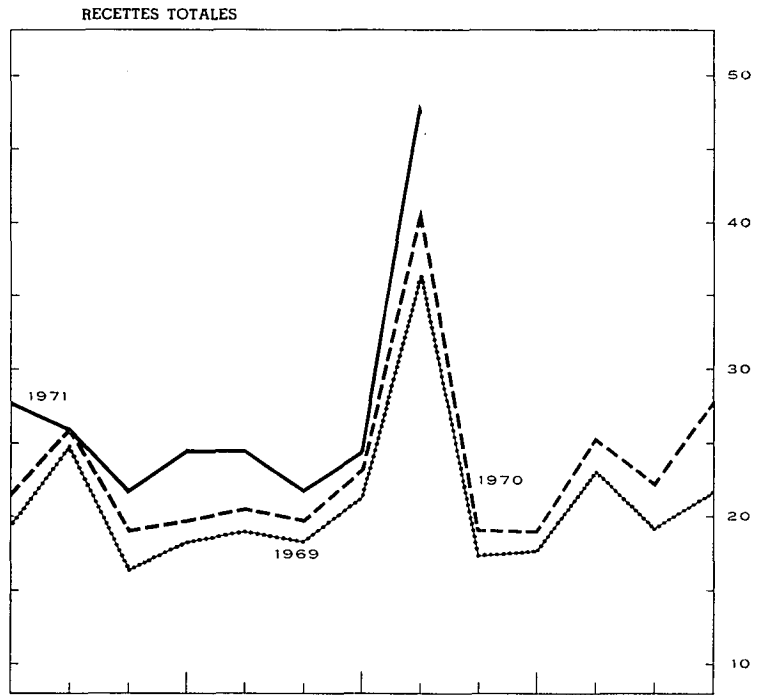
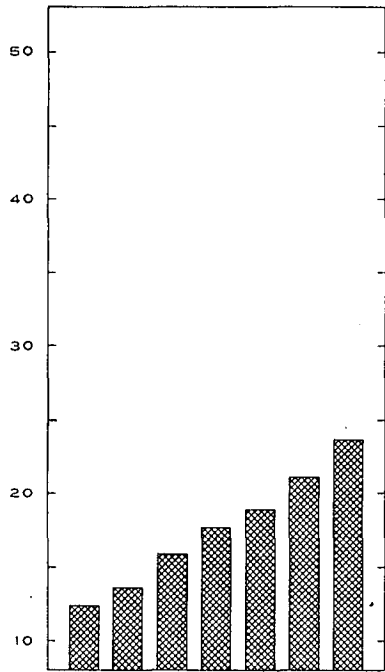

XII. — CREANCES ET DETTES DANS L'ECONOMIE BELGE ¹
1a. — ENCOURS DES CREANCES ET DES DETTES AU 31 DECEMBRE 1967 ²
(milliards de francs)

		CREANCES PAR SECTEUR ET PAR TYPE DE CREANCE												Total des dettes (13) = (1) à (12)	
		Secteurs nationaux non financiers						Etranger (6)	Intermédiaires financiers						Secteurs indéterminés et ajustements (12)
		Entreprises et particuliers (1)	Parastatutaires d'exploitation (2)	Etat (Trésor) (3)	Secteur public non compris ailleurs (dont pouvoirs subordonnés) (4)	Sécurité sociale (5)	Organismes monétaires (7)		Fonds Rentes (8)	Caisses d'épargne, sociétés hypothécaires et de capitalisation (9)	Organismes d'assurance vie et accidents du travail, fonds de pension (10)	Organismes publics de crédit non monétaires (11)			
													données non disponibles ... nihil ou inférieur à 50 millions — opérations non effectuées		
													(13) = (1) à (12)		
Entreprises et particuliers (1)	Acceptations, effets commerciaux et promesses ...	0,1	—	—	—	...	77,9	—	5,8	—	6,3	4,1	94,1		
	Engagements en comptes courants ou d'avances .	9,4	—	—	—	...	75,9	—	0,1	1,2	86,6		
	Obligations	16,6	1,2	19,0	36,9		
	Autres emprunts à moyen et long terme	0,1	—	—	—	0,4	149,3	44,0	141,8	...	335,6		
	Divers	2,2	—	2,1	0,1	21,6	1,9	12,0	0,8	...	40,7		
(Actions et parts)	(227,6)	(1,3)	(...)	...	(...)	...	(1,1)	(—)	(0,4)	(4,9)	(—)	(...)	(235,4)		
Total ...		26,0	2,5	2,1	0,1	22,0	...	153,7	—	158,3	75,0	150,1	4,1	594,0	
Parastatutaires d'exploitation (2)	Argent à très court terme	—	—	—	—	0,5	0,5		
	Acceptations, effets commerciaux et promesses ...	0,7	—	—	—	0,1	1,4	—	0,2	2,4		
	Engagements en comptes courants ou d'avances .	0,2	—	—	—	...	1,3	—	...	0,1	1,6		
	Obligations accessibles à tout placeur	19,2	0,6	—	—	3,7	2,9	0,7	4,2	4,7	0,6	...	36,7		
	Obligations non accessibles à tout placeur	—	0,2	—	0,1	1,4	4,6	...	1,4	5,3	0,7	1,3	15,1		
	Autres emprunts à moyen et long terme	—	—	—	0,1	2,1	0,2	12,1	...	14,5		
Divers	7,2	0,1	6,0	0,6	1,9	0,5	0,1	1,3	17,6			
(Actions et parts)	(1,0)	—	(15,6)	(7,6)	(...)	(0,1)	(—)	(0,4)	(0,2)	(0,5)	(0,9)	(26,3)			
Total ...		27,3	0,8	6,0	0,8	...	9,2	10,7	0,7	6,3	10,3	13,6	2,7	88,4	
Etat (Trésor) (3)	Fonds de tiers	3,3	—	—	2,3	...	44,4	0,1	8,6	58,7		
	Certificats à court terme	—	0,8	—	0,2	16,3	41,3	3,6	9,6	0,4	14,5	1,9	88,5		
	Obligations accessibles à tout placeur	142,5	2,4	—	2,3	9,8	54,1	2,9	35,0	48,2	7,6	1,4	308,0		
	Obligations non accessibles à tout placeur	—	0,2	—	—	13,0	67,4	...	2,7	2,0	0,4	0,2	85,9		
	Divers	—	0,4	—	—	2,1	0,4	0,7	...	0,6	0,2	...	4,3		
Total ...		145,8	3,8	—	4,7	39,4	207,9	6,5	47,3	51,2	22,7	12,1	545,4		
Secteur public non compris ailleurs (dont pouvoirs subordonnés) (4)	Argent à très court terme	—	—	—	—		
	Engagements en comptes courants ou d'avances .	—	—	—	—	...	8,0	—	8,0		
	Obligations accessibles à tout placeur	22,0	0,6	—	0,3	0,5	2,5	1,0	3,1	8,5	1,3	...	39,8		
	Obligations non accessibles à tout placeur	—	—	—	—	0,7	1,8	...	13,6	2,2	...	0,2	18,5		
	Autres emprunts à moyen et long terme	—	6,2	—	—	—	—	—	0,9	...	74,6	...	81,8		
Divers	2,4	0,6	1,4	—	—	—	—	—	—	0,2	4,0	8,6			
Total ...		24,4	7,3	1,4	0,3	...	12,3	1,0	17,6	10,7	76,2	4,2	156,7		
Sécurité sociale (5)	Réserves de sécurité sociale	8,7	—	—	—	—	—	—	—	—	—	—	8,7		
	Obligations accessibles à tout placeur	—	—	—	—	0,3	0,3		
	Obligations non accessibles à tout placeur	—	—	—	—	0,1	0,7	...	0,9	12,7	0,2	2,3	16,9		
	Divers	25,0	—	0,5	—	0,9	0,7	1,5	...	4,1	32,8		
Total ...		33,7	...	0,5	...	1,0	0,3	0,7	...	1,6	14,3	0,2	6,4	58,7	
Etranger (6)	Argent à très court terme (francs belges)	—	—	—	—	—	1,8	1,8		
	Acceptations et effets commerciaux	—	—	—	—	—	21,1	—	1,7	...	2,7	2,5	28,1		
	Engagements en comptes courants ou d'avances .	—	—	—	—	—	6,4	—	0,2	6,6		
	Autres engagements à court terme (y compris l'encaisse-or de la B.N.B.)	—	—	—	—	—	—	170,8	—	—	—	—	170,8		
	Obligations	8,5	—	0,8	—	0,1	—	2,4	0,9	0,3	3,1	0,2	16,3		
	Engagements des organismes internationaux de crédit au titre de la souscription de la Belgique	—	—	10,6	—	—	—	14,7	—	—	—	—	25,3		
	Divers	—	2,2	7,5	—	0,7	—	0,9	—	...	0,5	0,2	12,0		
(Actions et parts)	(0,2)	(0,5)	(...)	—	—	(—)	(1,5)	(—)	(0,4)	(1,3)	(...)	(...)	(3,8)		

DETTES PAR SECTEUR ET PAR TYPE DE DETTE

	Intermédiaires financiers													
Organismes monétaires (7)	Monnaie	321,0	1,8	4,0	17,7	0,7	3,4	—	—	—	2,4	2,6	0,3	350,5
	Argent à très court terme	—	—	—	—	—	—	3,0	0,2	—	—	—	—	6,8
	Engagements bruts envers l'étranger	—	—	—	—	—	117,7	—	—	—	—	—	—	117,7
	Dépôts en devises des résidents	8,4	—	—	—	—	—	—	—	—	—	—	—	8,4
	Dépôts sur livrets des résidents	59,2	—	—	—	—	—	—	—	—	—	—	—	59,2
	Dépôts à terme des résidents	48,7	—	—	—	—	—	—	—	—	—	—	—	48,7
	Engagements non rangés ailleurs	—	—	—	—	—	—	16,9	—	—	—	—	—	16,9
	Obligations (y compris les bons de caisse)	13,3	—	—	—	—	—	—	—	—	—	0,2	—	13,5
	Divers	0,1	—	0,2	—	—	—	—	—	—	—	—	—	16,4
	(Actions et parts)	(13,9)	—	(0,2)	—	—	—	(0,8)	—	—	(0,1)	(0,1)	—	(15,0)
	Total	450,7	1,8	4,2	17,7	0,7	121,1	19,9	0,2	2,5	2,8	0,4	16,1	638,1
	Fonds des Rentes (8)	Argent à très court terme	—	—	—	—	—	—	—	—	—	—	—	—
		Certificats à court terme	—	—	—	—	—	4,2	—	—	2,0	—	0,1	—
		Engagements en comptes courants ou d'avances	—	—	—	—	—	—	—	—	—	—	—	—
		Divers	—	—	2,8	—	—	—	—	—	—	—	—	0,1
Total	—	—	2,8	—	—	—	4,2	—	2,0	—	0,1	0,1	9,2	
Caisses d'épargne, sociétés hypothécaires et de capitalisation (9)	Dépôts à vue	5,6	—	—	0,1	1,5	—	—	—	—	1,6	0,2	—	
	Dépôts sur livrets	198,7	—	—	0,5	—	—	—	—	—	—	—	0,2	
	Dépôts à terme	2,2	1,3	—	—	2,9	—	—	—	—	1,0	—	1,1	
	Obligations (y compris les bons de caisse)	22,4	—	—	—	—	—	—	—	—	0,8	—	—	
	Réserves mathématiques des sociétés de capitalisation	0,6	—	—	—	—	—	—	—	—	—	—	—	
	Divers	7,3	—	—	—	—	—	0,1	—	0,1	—	—	2,5	
	(Actions et parts)	(2,3)	—	—	—	—	—	—	—	(0,1)	—	—	—	
	Total	236,8	1,3	—	0,6	4,4	—	0,1	—	0,1	3,4	0,2	3,8	250,7
Organ. d'assur.-vie et accid. du travail, fonds de pension (10)	Réserves de sécurité sociale	32,6	—	—	—	—	—	—	—	—	—	—	—	
	Réserves mathématiques	189,6	—	—	—	—	17,2	—	—	—	—	—	—	
	Obligations non accessibles à tout placeur	—	—	—	—	0,4	—	—	—	—	0,6	—	—	
	Divers	9,7	—	0,5	—	2,2	—	—	—	—	—	—	2,5	
Total	231,9	—	0,5	—	2,6	17,2	—	—	—	0,6	—	2,5	255,3	
Organismes publics de crédit non monétaires (11)	Dépôts à vue	3,8	—	—	0,1	—	—	0,2	—	—	—	—	—	
	Argent à très court terme	—	—	—	—	—	2,4	—	—	1,3	—	—	—	
	Dépôts sur livrets	10,6	—	—	—	—	—	—	—	—	—	—	—	
	Dépôts à terme	2,7	1,0	—	3,1	2,7	0,6	0,6	—	0,3	1,6	—	0,5	
	Engagements en comptes courants ou d'avances	—	—	—	—	—	—	0,8	—	1,4	—	0,2	—	
	Obligations accessibles à tout placeur	108,0	0,3	—	0,4	3,1	0,1	14,3	0,3	12,0	26,1	0,7	—	
	Obligations non accessibles à tout placeur	—	—	—	—	1,1	5,5	2,0	—	5,0	21,8	—	2,3	
	Divers	4,7	—	14,4	—	—	2,2	0,3	—	0,1	—	0,2	7,1	
	(Actions et parts)	(0,1)	(...)	(1,2)	(0,7)	(...)	(...)	(0,2)	(—)	(...)	(...)	(...)	(...)	
Total	129,8	1,3	14,4	3,7	6,9	10,7	18,1	0,3	20,2	49,6	1,2	10,0	266,2	
Secteurs indéterminés et ajustements (12)			2,8	1,4	—	1,8	—	15,8	0,8	9,2	7,5	2,6	—	
	Total des créances	1.315,0	23,8	52,2	28,0	44,1	199,0	661,7	10,4	267,2	228,9	270,5	64,5	3.165,3

Note : Les totaux ne correspondent pas nécessairement à l'addition des postes en raison des forçages.

1 Certaines données en mouvements concernant l'Union Economique Belgo-Luxembourgeoise. Cf. notes 2 à 5 du tableau XII-2.

2 Pour les années 1957 à 1959, cf. le *Bulletin d'Information et de Documentation*, XXXVII^e année, vol. I, n° 2, février 1963; pour l'année 1960, cf. le même bulletin, XXXIX^e année, vol. I, n° 3, mars 1964; pour l'année 1961, cf. le même bulletin, XL^e année, vol. II, n° 4, octobre 1965; pour l'année 1962, cf. le même bulletin, XLII^e année, vol. I, n° 2, février 1967; pour l'année 1963, cf. le même bulletin, XLII^e année, vol. I, n° 3, mars 1967; pour l'année 1964, cf. le même bulletin, XLIII^e année, vol. I, n° 3, mars 1968; pour l'année 1965, cf. le même bulletin, XLIV^e année, vol. I, n° 4, avril 1969; pour l'année 1966, cf. le même bulletin, XLIV^e année, vol. II, n° 6, décembre 1969.

XII - 1b. — ENCOURS DES CREANCES ET DES DETTES AU 31 DECEMBRE 1968

(milliards de francs)

		CREANCES PAR SECTEUR ET PAR TYPE DE CREANCE											Total des dettes (13) = (1) à (12)	
		Secteurs nationaux non financiers					Etranger (6)	Intermédiaires financiers						Secteurs indéterminés et ajustements (12)
		Entreprises et particuliers (1)	Para-étatiques d'exploitation (2)	Etat (Trésor) (3)	Secteur public non compris ailleurs (dont pouvoirs subordonnés) (4)	Sécurité sociale (5)		Organismes monétaires (7)	Fonds des Rentes (8)	Caisses d'épargne, sociétés hypothécaires et de capitalisation (9)	Organismes d'assurance-vie et accidents du travail, fonds de pension (10)	Organismes publics de crédit non monétaires (11)		
Entreprises et particuliers (1)	Acceptations, effets commerciaux et promesses ...	0,2	—	—	—	—	83,5	—	11,5	—	3,1	0,7	99,0	
	Engagements en comptes courants ou d'avances ...	9,8	—	—	—	—	96,7	—	0,2	—	1,3	—	108,0	
	Obligations ...	18,0	—	—	—	—	—	—	1,1	20,0	—	—	39,1	
	Autres emprunts à moyen et long terme ...	0,1	—	—	—	0,4	—	—	165,1	45,9	159,5	—	371,1	
	Divers ...	2,4	2,2	—	0,2	22,3	—	—	2,0	13,0	1,4	—	43,4	
(Actions et parts) ...	(264,6)	(1,5)	(...)	—	(...)	—	(1,2)	(—)	(0,5)	(5,8)	(...)	(...)	(273,6)	
	Total ...	27,8	2,7	2,2	0,2	22,7	180,2	—	179,9	78,9	165,3	0,7	660,6	
Para-étatiques d'exploitation (2)	Argent à très court terme ...	—	—	—	—	—	0,1	0,2	—	—	—	—	0,3	
	Acceptations, effets commerciaux et promesses ...	0,4	—	—	—	—	1,0	—	0,3	—	0,2	—	1,9	
	Engagements en comptes courants ou d'avances ...	0,1	—	—	—	—	0,1	1,3	—	—	0,1	—	1,6	
	Obligations accessibles à tout placeur ...	21,0	0,6	—	—	—	3,6	4,5	1,0	5,0	5,1	1,0	41,8	
	Obligations non accessibles à tout placeur ...	—	0,3	—	0,2	0,1	1,2	4,6	—	1,7	5,0	0,8	14,5	
	Autres emprunts à moyen et long terme ...	—	—	—	0,1	—	1,8	—	—	—	0,2	14,8	—	16,9
	Divers ...	7,8	—	6,1	0,7	—	2,0	—	—	—	—	0,1	1,6	18,4
(Actions et parts) ...	(1,0)	—	(16,8)	(8,0)	(...)	—	(0,1)	(—)	(0,4)	(0,2)	(0,6)	(0,9)	(28,0)	
	Total ...	29,3	0,9	6,1	1,0	0,1	8,8	11,4	7,0	10,3	17,0	2,3	95,4	
Etat (Trésor) (3)	Fonds de tiers ...	1,9	—	—	1,3	—	52,3	—	—	—	—	7,1	62,6	
	Certificats à court terme ...	—	1,5	—	0,2	—	46,7	5,1	8,2	—	8,9	5,0	96,5	
	Obligations accessibles à tout placeur ...	147,8	3,1	—	2,2	1,9	62,9	4,1	37,2	48,2	14,0	1,4	331,7	
	Obligations non accessibles à tout placeur ...	—	—	—	—	—	12,5	67,9	—	3,3	2,1	0,4	86,8	
	Divers ...	—	0,6	—	—	1,4	0,7	1,7	—	—	0,7	0,1	5,3	
	Total ...	149,7	5,2	—	3,7	3,3	231,5	9,2	48,7	51,0	23,5	14,1	582,9	
Secteur public non compris ailleurs (dont pouvoirs subordonnés) (4)	Argent à très court terme ...	—	—	—	—	—	—	—	—	—	—	—	—	
	Engagements en comptes courants ou d'avances ...	—	—	—	—	—	10,0	—	—	—	—	—	10,0	
	Obligations accessibles à tout placeur ...	24,6	0,5	—	0,3	—	4,2	1,4	4,3	9,7	1,5	—	47,0	
	Obligations non accessibles à tout placeur ...	—	—	—	—	—	1,8	—	14,2	1,9	—	0,4	18,7	
	Autres emprunts à moyen et long terme ...	—	6,0	—	—	—	—	—	—	0,9	—	83,0	90,0	
Divers ...	2,6	0,6	1,5	—	—	—	—	—	—	—	0,2	4,4	9,4	
	Total ...	27,2	7,1	1,5	0,3	—	16,0	1,4	19,4	11,6	84,7	4,8	175,1	
Sécurité sociale (5)	Réserves de sécurité sociale ...	8,3	—	—	—	—	—	—	—	—	—	—	8,3	
	Obligations accessibles à tout placeur ...	—	—	—	—	—	0,2	—	—	0,1	—	—	0,3	
	Obligations non accessibles à tout placeur ...	—	—	—	—	—	0,9	—	0,8	10,7	0,4	2,1	14,9	
	Divers ...	25,0	—	0,6	—	0,9	—	—	0,6	2,4	—	7,4	36,9	
	Total ...	33,3	—	0,6	—	0,9	0,9	—	1,4	13,2	0,4	9,5	60,4	
Etranger (6)	Argent à très court terme (francs belges) ...	—	—	—	—	—	1,2	—	—	—	—	—	1,2	
	Acceptations et effets commerciaux ...	—	—	—	—	—	28,4	—	1,5	—	2,2	2,4	34,6	
	Engagements en comptes courants ou d'avances ...	—	—	—	—	—	13,9	—	0,1	—	—	—	14,0	
	Autres engagements à court terme (y compris l'encaisse-or de la B.N.B.) ...	—	—	—	—	—	180,3	—	—	—	—	—	180,3	
	Obligations ...	8,5	—	—	—	0,1	6,2	0,9	0,4	3,8	0,2	0,6	20,7	
	Engagements des organismes internationaux de crédit au titre de la souscription de la Belgique ...	—	—	15,1	—	—	—	10,3	—	—	—	—	25,3	
	Divers ...	—	2,1	8,0	—	0,8	—	0,2	—	—	0,5	0,5	12,1	
	(Actions et parts) ...	—	(0,2)	(0,5)	—	—	(—)	(2,3)	(—)	(0,3)	(1,5)	(—)	(...)	(4,8)

DETTES PAR SECTEUR ET PAR TYPE DE DETTE

	Intermédiaires financiers													
	Organismes monétaires (7)													
Monnaie	341,1	2,0	4,0	21,4	1,0	5,2	2,7	3,9	2,4	0,8	376,6	
Argent à très court terme	—	—	—	—	—	149,2	—	0,2	—	—	—	—	8,2	
Engagements bruts envers l'étranger	—	—	—	—	—	—	—	—	—	—	—	—	149,2	
Dépôts en devises des résidents	8,8	—	—	—	—	—	—	—	—	—	—	—	8,8	
Dépôts sur livrets des résidents	71,3	—	—	—	—	—	—	—	—	—	—	—	71,3	
Dépôts à terme des résidents	54,4	—	—	—	—	—	—	—	—	—	—	—	54,4	
Engagements non rangés ailleurs	—	—	—	—	—	—	22,2	—	—	0,4	—	—	22,6	
Obligations (y compris les bons de caisse)	16,2	—	—	—	—	—	—	—	—	0,3	—	—	16,5	
Divers	0,2	—	0,2	—	—	—	—	—	—	—	—	19,9	20,3	
(Actions et parts)	(17,2)	—	(0,2)	—	—	—	(0,7)	—	(0,1)	(0,1)	—	—	(18,3)	
Total ...	492,0	2,0	4,2	21,4	1,0	154,4	24,9	...	4,1	2,7	1,2	20,0	727,9	
Fonds des Rentés (8)														
Argent à très court terme	—	—	—	—	—	1,2	—	—	—	—	—	—	1,2	
Certificats à court terme	—	—	—	—	—	—	6,9	—	2,0	—	—	—	8,9	
Engagements en comptes courants ou d'avances	—	—	—	—	—	—	—	—	—	—	—	—	—	
Divers	—	—	2,8	—	—	—	—	—	—	—	—	0,1	2,9	
Total ...	—	—	2,8	—	—	1,2	6,9	—	2,0	—	—	0,1	13,0	
Caisses d'épargne, sociétés hypothécaires et de capitalisation (9)														
Dépôts à vue	6,7	—	—	0,1	2,2	—	—	—	—	1,6	0,5	—	11,1	
Dépôts sur livrets	218,1	—	—	0,2	—	—	—	—	—	—	—	0,3	218,6	
Dépôts à terme	1,6	1,5	—	—	3,2	—	—	—	—	1,5	0,3	1,3	9,4	
Obligations (y compris les bons de caisse)	28,7	—	—	—	—	—	—	—	0,4	0,8	0,1	—	30,0	
Réserves mathématiques des sociétés de capitalisation	0,8	—	—	—	—	—	—	—	—	—	—	—	0,8	
Divers	8,3	—	—	—	—	—	0,1	—	0,1	—	—	2,8	11,3	
(Actions et parts)	(3,2)	—	—	—	—	—	—	—	(0,1)	—	—	—	(3,3)	
Total ...	264,2	1,5	—	0,3	5,4	—	0,1	—	0,5	3,9	0,9	4,4	281,2	
Organ. d'assur.-vie, et accid. du travail, fonds de pension (10)														
Réserves de sécurité sociale	33,0	—	—	—	—	—	—	—	—	—	—	—	33,0	
Réserves mathématiques	198,6	—	—	—	—	18,1	—	—	—	—	—	—	216,7	
Obligations non accessibles à tout placeur	—	—	—	—	—	—	—	—	—	0,5	—	—	0,5	
Divers	13,7	—	0,6	—	1,8	—	—	—	—	—	—	3,4	19,5	
Total ...	245,3	—	0,6	—	1,8	18,1	—	—	—	0,5	—	3,4	269,7	
Organismes publics de crédit non monétaires (11)														
Dépôts à vue	4,0	—	—	0,1	0,1	—	0,2	—	—	—	—	—	4,4	
Argent à très court terme	—	—	—	—	—	0,3	—	0,1	0,4	0,1	—	—	0,9	
Dépôts sur livrets	12,2	—	—	—	—	—	—	—	—	—	—	—	12,2	
Dépôts à terme	3,3	1,1	—	3,7	2,6	0,8	0,8	—	0,9	1,0	0,1	0,7	15,0	
Engagements en comptes courants ou d'avances	—	—	—	—	—	—	0,5	—	2,2	—	0,2	—	2,9	
Obligations accessibles à tout placeur	122,2	0,3	—	0,4	3,7	0,1	18,3	0,6	14,9	27,3	1,7	—	189,5	
Obligations non accessibles à tout placeur	—	—	—	—	1,3	5,4	2,2	—	5,8	23,2	—	—	40,5	
Divers	5,8	—	15,5	—	—	—	—	—	0,1	—	0,2	10,4	32,1	
(Actions et parts)	(0,1)	(...)	(1,2)	(0,7)	(...)	(...)	(0,2)	(—)	(...)	(...)	(...)	(...)	(2,2)	
Total ...	147,5	1,4	15,5	4,2	7,7	6,6	22,0	0,7	24,3	51,6	2,2	13,8	297,5	
Secteurs miniers et ajustements (12)														
	—	3,6	5,0	—	1,6	—	21,5	0,8	10,3	9,6	3,0	—	55,4	
(13) = (1) à (12)														
Total des créances	1.424,8	26,5	61,6	31,1	45,4	233,5	755,8	14,3	299,6	237,6	301,0	76,1	3.507,4	

Note : Les totaux ne correspondent pas nécessairement à l'addition des postes en raison des forçages.

XII - 2. — MOUVEMENTS DES CREANCES ET DES DETTES EN 1968 ¹

(milliards de francs)

		CREANCES PAR SECTEUR ET PAR TYPE DE CREANCE											Total des dettes (13) = (1) à (12)				
		Secteurs nationaux non financiers					Etranger (6)	Intermédiaires financiers						Secteurs indéterminés et ajustements (12)			
		Entreprises et particuliers (1)	Para-étatiques d'exploitation (2)	Etat (Trésor) (3)	Secteur public non compris ailleurs (dont pouvoirs subordonnés) (4)	Sécurité sociale (5)		Organismes monétaires (7)	Fonds des Rentes (8)	Caisses d'épargne, sociétés hypothécaires et de capitalisation (9)	Organismes d'assurance-vie et accidents du travail, fonds de pension (10)	Organismes publics de crédit non monétaires (11)					
															données non disponibles	... nihil ou inférieur à 50 millions	— opérations non effectuées
DETTES PAR SECTEUR ET PAR TYPE DE DETTE	Secteurs nationaux non financiers	Entreprises et particuliers (1)	Acceptations, effets commerciaux et promesses	—	+ 5,7	—	+ 5,7	...	- 3,1	- 3,4	+ 4,9		
			Engagements en comptes courants ou d'avances ...	+ 0,4	+ 20,8	—	+ 0,1	...	+ 0,1	...	+ 21,4	
			Obligations ...	+ 1,4	—	- 0,1	+ 1,0	+ 2,2	
			Autres emprunts à moyen et long terme	+ 15,9	+ 1,9	+ 17,6	+ 35,5
			Divers	+ 0,2	+ 0,1	+ 0,1	+ 0,6	+ 12,4 ²	+ 0,1	+ 1,0	+ 0,6	+ 15,1
			(Actions et parts) ...	(+ 12,9)	(+ 0,2)	(...)	...	(...)	(- 0,6) ³	(...)	(-)	(+ 0,1)	(+ 0,9)	(...)	(...)	(...)	(+ 13,5)
		Total ...	+ 1,8	+ 0,2	+ 0,1	+ 0,1	+ 0,7	+ 12,4	+ 26,4	—	+ 21,7	+ 3,9	+ 15,2	- 3,4	+ 79,1		
		Para-étatiques d'exploitation (2)	Argent à très court terme ...	—	...	—	+ 0,1	...	+ 0,3	- 0,5	- 0,1	
	Acceptations, effets commerciaux et promesses ...		- 0,4	...	—	- 0,4	—	+ 0,1	...	+ 0,2	...	- 0,6	
	Engagements en comptes courants ou d'avances ...		- 0,1	+ 0,1	+ 0,1	
	Obligations accessibles à tout placeur ...		+ 1,8	- 0,1	+ 1,6	+ 0,2	+ 0,8	+ 0,4	+ 0,3	+ 5,1	
	Obligations non accessibles à tout placeur ...		—	+ 0,1	...	- 0,2	+ 0,3	- 0,3	+ 0,1	- 0,7	...	- 0,6	
Autres emprunts à moyen et long terme	- 0,3	+ 2,7	+ 2,4		
		Divers ...	+ 0,6	...	+ 0,2	+ 0,1	- 0,4	+ 0,3	+ 0,7		
		(Actions et parts) ...	(...)	...	(+ 1,2)	(+ 0,4)	(...)	(...)	(-)	(...)	(...)	(...)	(...)	(...)	(+ 1,7)		
	Total ...	+ 2,0	+ 0,1	+ 0,2	+ 0,1	...	- 0,4	+ 0,7	+ 0,5	+ 0,8	...	+ 3,4	- 0,4	+ 7,0			
	Etat (Trésor) (3)	Fonds de tiers ...	- 1,5	...	—	- 1,0	+ 8,0	- 0,1	- 1,4	+ 4,0		
Certificats à court terme	+ 0,6	—	+ 0,3	+ 5,4	+ 1,6	- 1,4	- 0,4	- 5,6	- 0,1	+ 0,4			
Obligations accessibles à tout placeur ...		+ 5,4	+ 0,7	—	- 0,1	- 0,1	- 0,9	+ 8,8	+ 1,1	+ 2,3	...	+ 6,4	...	+ 23,7			
Obligations non accessibles à tout placeur ...		—	- 0,2	—	- 0,5	+ 0,5	...	+ 0,5	+ 0,2	...	+ 0,4	+ 0,9			
Divers	+ 0,3	—	...	- 0,6	- 1,9	+ 0,7	+ 0,1	- 0,1	...	- 1,6			
	Total ...	+ 3,9	+ 1,4	—	- 1,1	- 0,7	- 3,0	+ 23,4	+ 2,7	+ 1,4	- 0,2	+ 0,7	- 1,1	+ 27,4			
	Secteur public non compris ailleurs (dont pouvoirs subordonnés) (4)	Argent à très court terme ...	—	...	—		
Engagements en comptes courants ou d'avances	+ 2,1	—	+ 2,0		
Obligations accessibles à tout placeur ...		+ 2,6	- 0,1	+ 1,7	+ 0,4	+ 1,2	+ 1,2	+ 0,2	+ 7,2		
Obligations non accessibles à tout placeur ...		—	- 0,2	- 0,1	...	+ 0,6	- 0,3	...	+ 0,1	...	+ 0,2		
Autres emprunts à moyen et long terme	- 0,2	+ 8,4	+ 8,2		
		Divers ...	+ 0,2	+ 0,1	+ 0,1	+ 0,5	+ 0,8			
	Total ...	+ 2,8	- 0,2	+ 0,1	- 0,2	+ 3,6	+ 0,4	+ 1,8	+ 0,9	+ 8,6	+ 0,6	+ 18,4			
	Sécurité sociale (5)	Réserves de sécurité sociale ...	- 0,4	—	—	—	—	—	—	—	—	—	—	—	- 0,4		
Obligations accessibles à tout placeur		
Obligations non accessibles à tout placeur	+ 0,1	...	- 0,1	- 2,0	+ 0,2	- 0,2	- 2,0			
Divers	+ 0,1	...	- 0,1	- 0,1	+ 0,9	...	+ 3,3	+ 4,2			
	Total ...	- 0,4	...	+ 0,1	...	- 0,1	...	+ 0,1	...	- 0,2	- 1,1	+ 0,2	+ 3,1	+ 1,7			
	Etranger (6)	Argent à très court terme (francs belges) ...	—	...	—	- 0,6	- 0,6		
Acceptations et effets commerciaux	+ 7,3	—	- 0,2	...	- 0,5	- 0,1	+ 6,5			
Engagements en comptes courants ou d'avances	+ 7,4	—	+ 7,4			
Autres engagements à court terme (y compris l'encaisse-or de la B.N.B.)	+ 9,6		
Obligations	+ 3,7	...	+ 0,1 ⁵	+ 0,7 ⁵	...	- 0,2	+ 4,4			
Engagements des organismes internationaux de crédit au titre de la souscription de la Belgique	+ 4,5	...			
Divers ...		+ 2,3 ⁴	- 0,1	+ 0,5	...	+ 0,1	...	- 0,7	+ 0,3	...	+ 2,4			
(Actions et parts) ...	(+ 13,5) ⁵	(...)	(...)	(-)	(+ 0,8)	(-)	(- 0,1) ⁵	(+ 0,2) ⁵	(-)	(...)	(+ 14,4)			

DETTES PAR SECTEUR ET PAR TYPE DE DETTE

	Intermédiaires financiers													
Organismes monétaires (7)	Monnaie	+20,1	+ 0,2	- 0,1	+3,6	+ 0,4	—	...	+ 1,5	- 0,2	+ 0,5	...	+ 26,1	
	Argent à très court terme	—	...	—	+ 1,8	-0,4	- 0,1	+ 0,1	...	- 0,1	+ 0,1	
	Engagements bruts envers l'étranger	—	—	—	—	—	+31,5	—	—	—	—	—	—	
	Dépôts en devises des résidents	+ 0,3	—	—	—	—	—	—	—	—	—	—	—	
	Dépôts sur livrets des résidents	+12,1	—	—	—	—	—	—	—	—	—	—	—	
	Dépôts à terme des résidents	+ 5,8	—	—	...	—	—	—	—	—	—	—	—	
	Engagements non rangés ailleurs	—	—	—	—	—	—	+5,3	...	—	—	+ 0,4	...	
Obligations (y compris les bons de caisse)	+ 3,0	—	—	—	—	—	—	—	—	—	—	—		
Divers	+ 3,9		
(Actions et parts)	(+ 3,3)	—	(...)	—	—	—	—	(-0,1)	—	(...)	(...)	—	(+ 3,2)	
Total ...	+41,3	+ 0,2	...	+ 3,6	+ 0,4	+33,3	+4,9	- 0,1	+ 1,6	- 0,2	+ 0,8	+ 4,0	+ 89,8	
Fonds des Rentées (8)	Argent à très court terme	—	...	—	+ 1,3	...	—	+ 1,3	
	Certificats à court terme	—	—	—	...	—	...	+2,6	—	+ 0,1	—	- 0,2	+ 2,5	
	Engagements en comptes courants ou d'avances	—	—	—	—	—	—	...	—	
	Divers	—	—	—	—	—	—	...	—	
Total ...	—	+ 1,3	+2,6	—	+ 0,1	...	- 0,2	+ 3,8		
Caisses d'épargne, sociétés hypothécaires et de capitalisation (9)	Dépôts à vue	+ 1,1	+ 0,7	...	—	+ 0,3	...	+ 2,0	
	Dépôts sur livrets	+19,4	...	—	- 0,3	—	+ 0,1	+ 19,2	
	Dépôts à terme	- 0,6	+ 0,2	+ 0,4	+ 0,6	+ 0,2	+ 0,2	+ 1,0	
	Obligations (y compris les bons de caisse)	+ 6,3	—	+ 0,3	...	+ 0,1	...	+ 6,8	
	Réserves mathématiques des sociétés de capitalisation	+ 0,2	—	—	—	—	—	—	—	—	—	—	+ 0,2	
	Divers	+ 1,0	- 0,1	+ 0,3	+ 1,3	
(Actions et parts)	(+ 0,9)	—	—	—	—	—	—	(...)	—	—	—	(+ 0,9)		
Total ...	+27,4	+ 0,2	...	- 0,2	+ 1,0	+ 0,3	+ 0,6	+ 0,6	+ 0,6	+ 30,5	
Organ. d'assur.-vie et accid. du travail, fonds de pension (10)	Réserves de sécurité sociale	+ 0,4	—	—	—	—	—	—	—	—	—	—	+ 0,4	
	Réserves mathématiques	+ 9,0	—	—	—	—	+ 1,0 ⁶	—	—	—	—	—	+ 10,0	
	Obligations non accessibles à tout placeur	—	- 0,4	- 0,1	...	- 0,5	
	Divers	+ 3,9	...	+ 0,2	...	- 0,4	+ 0,9	+ 4,6	
Total ...	+13,3	...	+ 0,2	...	- 0,8	+ 1,0	- 0,1	...	+ 0,9	+ 14,5	
Organismes publics de crédit non monétaires (11)	Dépôts à vue	+ 0,3	—	+ 0,3	
	Argent à très court terme	—	...	—	- 2,1	...	+ 0,1	- 0,9	...	- 0,2	- 3,1	
	Dépôts sur livrets	+ 1,6	...	—	—	+ 1,6	
	Dépôts à terme	+ 0,6	+ 0,1	...	+ 0,6	...	+ 0,3	+0,2	—	+ 0,5	- 0,6	+ 0,1	+ 1,9	
	Engagements en comptes courants ou d'avances	-0,3	—	+ 0,7	...	+ 0,1	+ 0,5	
	Obligations accessibles à tout placeur	+14,1	+ 0,1	+ 0,6	...	+4,0	+ 0,2	+ 2,9	+ 1,2	+ 1,0	+ 24,1	
	Obligations non accessibles à tout placeur	—	+ 0,2	...	+0,2	...	+ 0,8	+ 1,3	...	+ 2,9	
Divers	+ 1,1	...	+ 1,1	—	+ 3,3		
(Actions et parts)	(...)	(...)	(...)	(...)	(...)	(...)	(...)	(-)	(...)	(...)	(...)	(...)		
Total ...	+17,7	+ 0,1	+ 1,1	+ 0,6	+ 0,8	- 1,9	+4,2	+ 0,4	+ 4,0	+ 2,0	+ 1,0	+ 3,8	+ 33,8	
Secteurs imités et ajustements (12)		...	+ 0,8	+ 0,4	...	- 0,2	...	+5,8	+ 0,1	+ 1,0	+ 2,1	+ 0,4	+ 10,4	
	(13) = (1) à (12)	+112,1	+ 2,8	+ 2,6	+ 3,1	+ 1,3	+42,4	+94,1	+ 3,9	+32,4	+ 8,8	+30,5	+12,1	
Total des créances		+112,1	+ 2,8	+ 2,6	+ 3,1	+ 1,3	+42,4	+94,1	+ 3,9	+32,4	+ 8,8	+30,5	+12,1	+346,1

Notes : Les totaux ne correspondent pas nécessairement à l'addition des postes en raison des forçages.

1 Pour les années 1958, 1959 et 1960, cf. le Bulletin d'Information et de Documentation, XXXVIII^e année, vol. I, no 2, février 1963; pour l'année 1961, cf. le même bulletin, XXXIX^e année, vol. I, no 3, mars 1964; pour l'année 1962, cf. le même bulletin, XL^e année, vol. II, no 4, octobre 1965; pour l'année 1963, cf. le même bulletin, XLII^e année, vol. I, no 2, février 1967; pour l'année 1964, cf. le même bulletin, XLII^e année, vol. I, no 3, mars 1967; pour l'année 1965, cf. le même bulletin, XLIII^e année, vol. I, no 3, mars 1968; pour l'année 1966, cf. le même bulletin, XLIV^e année, vol. I, no 4, avril 1969; pour l'année 1967, cf. le même bulletin, XLIV^e année, vol. II, no 6, décembre 1969.

2 Cf. rubriques 4.322, 4.323, 4.324 et 4.33 du tableau IX-1.

3 Cf. rubriques 4.321 du tableau IX-1. (Y compris les obligations.)

4 Cf. rubriques 4.312, 4.313 et 4.314 du tableau IX-1.

5 Cf. rubrique 4.311 du tableau IX-1. (Y compris les obligations pour le secteur créancier « Entreprises et particuliers ».)

6 Dans la balance des paiements, ce mouvement n'est pas enregistré dans les opérations en capital.

XII - 3a. — ENCOURS DES CREANCES ET DES DETTES AU 31 DECEMBRE 1967

Totaux sectoriels
(milliards de francs)

..... données non disponibles ... nihil ou inférieur à 50 millions — opérations non effectuées	Entreprises et parti- culiers	Para- étatiques d'explo- itation	Etat (Trésor)	Secteur public non compris ailleurs	Sécurité sociale	Total des secteurs nationaux non financiers	Etranger	Organismes monétaires	Fonds des Rentes	Caisse d'épargne, sociétés hypo- thécaires et de capitali- sation	Organismes d'assurance- vie et accidents du travail, fonds de pension	Organismes publics de crédit non monétaires	Total des inter- médiaires financiers	Secteurs indé- terminés et ajus- tements	Total des dettes
	(1)	(2)	(3)	(4)	(5)	(6) = (1) à (5)	(7)	(8)	(9)	(10)	(11)	(12)	(13) = (8) à (12)	(14)	(15) = (6) + (7) + (13) + (14)
1. Entreprises et particuliers	26,0	2,5	2,1	0,1	22,0	52,7	...	153,7	—	158,3	75,0	150,1	537,1	4,1	594,0
2. Paraétatiques d'exploitation	27,3	0,8	6,0	0,8	...	34,9	9,2	10,7	0,7	6,3	10,3	13,6	41,6	2,7	88,4
3. Etat (Trésor)	145,8	3,8	—	4,7	4,0	158,3	39,4	207,9	6,5	47,3	51,2	22,7	335,6	12,1	545,4
4. Secteur public non compris ailleurs	24,4	7,3	1,4	0,3	...	33,4	1,2	12,3	1,0	17,6	10,7	76,2	117,8	4,2	156,7
5. Sécurité sociale	33,7	...	0,5	...	1,0	35,2	0,3	0,7	...	1,6	14,3	0,2	16,8	6,4	58,7
6. Total des secteurs nationaux non financiers	257,2	14,4	10,0	5,9	27,0	314,5	50,1	385,3	8,2	231,1	161,5	262,8	1.048,9	29,5	1.443,1
7. Etranger	8,5	2,2	18,9	0,8	30,4	—	218,2	0,9	2,2	3,6	3,1	228,0	2,5	260,8
8. Organismes monétaires	450,7	1,8	4,2	17,7	0,7	475,1	121,1	19,9	0,2	2,5	2,8	0,4	25,8	16,1	638,1
9. Fonds des Rentes	—	...	2,8	2,8	...	4,2	...	2,0	—	0,1	6,3	0,1	9,2
10. Caisses d'épargne, sociétés hypo- thécaires et de capitalisation	236,8	1,3	...	0,6	4,4	243,1	0,1	...	0,1	3,4	0,2	3,8	3,8	250,7
11. Organismes d'assurance-vie et acci- dents du travail, fonds de pension	231,9	...	0,5	...	2,6	235,0	17,2	0,6	...	0,6	2,5	255,3
12. Organismes publics de crédit non monétaires	129,8	1,3	14,4	3,7	6,9	156,1	10,7	18,1	0,3	20,2	49,6	1,2	89,4	10,0	266,2
13. Total des intermédiaires financiers	1.049,2	4,4	21,9	22,0	14,6	1.112,1	149,0	42,3	0,5	24,8	56,4	1,9	125,9	32,5	1.419,5
14. Secteurs indéterminés et ajus- tements	2,8	1,4	...	1,8	6,0	15,8	0,8	9,2	7,5	2,6	35,9	—	41,9
15. Total des créances	1.315,0	23,8	52,2	28,0	44,1	1.463,1	199,0	661,7	10,4	267,2	228,9	270,5	1.438,7	64,5	3.165,3
16. Solde des créances et des dettes .	+ 721,0	— 64,6	— 493,2	— 128,7	— 14,6	+ 19,9	— 61,8	+ 23,6	+ 1,2	+ 16,5	— 26,4	+ 4,3	+ 19,2	+ 22,6	—

Note : Les totaux ne correspondent pas nécessairement à l'addition des postes en raison des forçages.

XII - 3b. — ENCOURS DES CREANCES ET DES DETTES AU 31 DECEMBRE 1968

Totaux sectoriels
(milliards de francs)

..... données non disponibles ... nihil ou inférieur à 50 millions — opérations non effectuées	Entreprises et parti- culiers	Para- étatiques d'explo- itation	Etat (Trésor)	Secteur public non compris ailleurs	Sécurité sociale	Total des secteurs nationaux non financiers	Etranger	Organismes monétaires	Fonds des Rentes	Caisse d'épargne, sociétés hypo- thécaires et de capitali- sation	Organismes d'assurance- vie et accidents du travail, fonds de pension	Organismes publics de crédit non monétaires	Total des inter- médiaires financiers	Secteurs indé- terminés et ajus- tements	Total des dettes
	(1)	(2)	(3)	(4)	(5)	(6) = (1) à (5)	(7)	(8)	(9)	(10)	(11)	(12)	(13) = (8) à (12)	(14)	(15) = (6) + (7) + (13) + (14)
1. Entreprises et particuliers	27,8	2,7	2,2	0,2	22,7	55,6	...	180,2	—	179,9	78,9	165,3	604,3	0,7	660,6
2. Paraétatiques d'exploitation	29,3	0,9	6,1	1,0	0,1	37,4	8,8	11,4	1,2	7,0	10,3	17,0	46,9	2,3	95,4
3. Etat (Trésor)	149,7	5,2	—	3,7	3,3	161,9	43,1	231,5	9,2	48,7	51,0	23,5	363,9	14,1	582,9
4. Secteur public non compris ailleurs	27,2	7,1	1,5	0,3	...	36,1	1,0	16,0	1,4	19,4	11,6	84,7	133,1	4,8	175,1
5. Sécurité sociale	33,3	...	0,6	...	0,9	34,8	0,2	0,9	...	1,4	13,2	0,4	15,9	9,5	60,4
6. Total des secteurs nationaux non financiers	267,3	15,9	10,4	5,2	27,0	325,8	53,1	440,0	11,8	256,4	165,0	290,9	1.164,1	31,4	1.574,4
7. Etranger	8,5	2,1	23,1	0,9	34,6	—	240,5	0,9	2,0	4,3	2,9	250,6	3,0	288,2
8. Organismes monétaires	492,0	2,0	4,2	21,4	1,0	520,6	154,4	24,9	0,1	4,0	2,7	1,2	32,9	20,0	727,9
9. Fonds des Rentes	—	...	2,8	2,8	1,3	6,8	...	2,0	—	...	8,8	0,1	13,0
10. Caisses d'épargne, sociétés hypo- thécaires et de capitalisation	264,2	1,5	...	0,3	5,4	271,4	0,1	...	0,5	3,0	0,9	5,4	4,4	281,2
11. Organismes d'assurance-vie et acci- dents du travail, fonds de pension	235,3	...	0,6	...	1,8	247,7	18,1	0,5	...	0,5	3,4	269,7
12. Organismes publics de crédit non monétaires	147,5	1,4	15,5	4,2	7,7	176,3	6,6	22,0	0,7	24,3	51,6	2,2	100,8	13,8	297,5
13. Total des intermédiaires financiers	1.149,0	4,9	23,1	25,9	15,9	1.218,8	180,4	53,8	0,8	30,8	58,7	4,3	148,4	41,7	1.589,3
14. Secteurs indéterminés et ajus- tements	3,6	5,0	...	1,6	10,2	21,5	0,8	10,3	9,6	3,0	45,2	—	55,4
15. Total des créances	1.424,8	26,5	61,6	31,1	45,4	1.589,4	233,5	755,8	14,3	299,6	237,6	301,0	1.608,3	76,1	3.507,4
16. Solde des créances et des dettes .	+ 764,2	— 68,9	— 521,3	— 144,0	— 15,0	+ 15,0	— 54,7	+ 27,9	+ 1,3	+ 18,4	— 32,1	+ 3,5	+ 19,0	+ 20,7	—

Note : Les totaux ne correspondent pas nécessairement à l'addition des postes en raison des forçages

XII - 4. — MOUVEMENTS DES CREANCES ET DES DETTES EN 1968

Totaux sectoriels
(milliards de francs)

..... données non disponibles ... nihil ou inférieur à 50 millions — opérations non effectuées	Entreprises et parti- culiers	Para- étatiques d'exploit- ation	Etat (Trésor)	Secteur public non compris ailleurs	Sécurité sociale	Total des secteurs nationaux non financiers (6) = (1) à (5)	Etranger	Organismes monétaires	Fonds des Rentes	Caisse d'épargne, sociétés hypo- thécaires et de capitali- sation	Organismes d'assurance- vie et accidents du travail, fonds de pension	Organismes publics de crédit non monétaires	Total des inter- médiaires financiers (13) = (8) à (12)	Secteurs indé- terminés et ajus- tements	Total des dettes (15) = (6) + (7) + (13) + (14)
	(1)	(2)	(3)	(4)	(5)	(6)	(7)	(8)	(9)	(10)	(11)	(12)	(13)	(14)	(15)
1. Entreprises et particuliers	+ 1,8	+ 0,2	+ 0,1	+ 0,1	+ 0,7	+ 2,9	+ 12,4	+ 26,4	—	+ 21,7	+ 3,9	+ 15,2	+ 67,2	- 3,4	+ 79,1
2. Paraétatiques d'exploitation	+ 2,0	+ 0,1	+ 0,2	+ 0,1	...	+ 2,4	- 0,4	+ 0,7	+ 0,5	+ 0,8	...	+ 3,4	+ 5,4	- 0,4	+ 7,0
3. Etat (Trésor)	+ 3,9	+ 1,4	—	- 1,1	- 0,7	+ 3,5	- 3,0	+ 23,4	+ 2,7	+ 1,4	- 0,2	+ 0,7	+ 28,0	- 1,1	+ 27,4
4. Secteur public non compris ailleurs	+ 2,8	- 0,2	+ 0,1	+ 2,7	- 0,2	+ 3,6	+ 0,4	+ 1,8	+ 0,9	+ 8,6	+ 15,3	+ 0,6	+ 18,4
5. Sécurité sociale	- 0,4	...	+ 0,1	...	- 0,1	- 0,4	...	+ 0,1	...	- 0,2	- 1,1	+ 0,2	- 1,0	+ 3,1	+ 1,7
6. Total des secteurs nationaux non financiers	+ 10,1	+ 1,5	+ 0,5	- 0,9	- 0,1	+ 11,1	+ 8,8	+ 54,2	+ 3,6	+ 25,5	+ 3,5	+ 28,1	+ 114,9	- 1,2	+ 133,6
7. Etranger	+ 2,3	- 0,1	+ 0,5	+ 0,1	+ 2,8	—	+ 22,3	...	- 0,1	+ 0,8	- 0,2	+ 22,8	+ 4,1	+ 29,7
8. Organismes monétaires	+ 41,3	+ 0,2	...	+ 3,6	+ 0,4	+ 45,5	+ 33,3	+ 4,9	- 0,1	+ 1,6	- 0,2	+ 0,8	+ 7,0	+ 4,0	+ 89,8
9. Fonds des Rentes	—	+ 1,3	+ 2,6	—	+ 0,1	...	- 0,2	+ 2,5	...	+ 3,8
10. Caisse d'épargne, sociétés hypo- thécaires et de capitalisation	+ 27,4	+ 0,2	...	- 0,2	+ 1,0	+ 28,4	+ 0,3	+ 0,6	+ 0,6	+ 1,5	+ 0,6	+ 30,5
11. Organismes d'assurance-vie et acci- dents du travail, fonds de pension	+ 13,3	...	+ 0,2	...	- 0,8	+ 12,7	+ 1,0	- 0,1	...	- 0,1	+ 0,9	+ 14,5
12. Organismes publics de crédit non monétaires	+ 17,7	+ 0,1	+ 1,1	+ 0,6	+ 0,8	+ 20,3	- 1,9	+ 4,2	+ 0,4	+ 4,0	+ 2,0	+ 1,0	+ 11,6	+ 3,8	+ 33,8
13. Total des intermédiaires financiers	+ 99,7	+ 0,5	+ 1,3	+ 4,0	+ 1,4	+ 106,9	+ 33,7	+ 11,7	+ 0,3	+ 6,0	+ 2,3	+ 2,2	+ 22,5	+ 9,3	+ 172,4
14. Secteurs indéterminés et ajus- tements	+ 0,8	+ 0,4	...	- 0,2	+ 1,0	—	+ 5,8	+ 0,1	+ 1,0	+ 2,1	+ 0,4	+ 9,4	—	+ 10,4
15. Total des créances	+ 112,1	+ 2,8	+ 2,6	+ 3,1	+ 1,3	+ 121,9	+ 42,4	+ 94,1	+ 3,9	+ 32,4	+ 8,8	+ 30,5	+ 169,6	+ 12,2	+ 346,1
16. Solde des créances et des dettes .	+ 33,0	- 4,2	- 24,8	- 15,3	- 0,4	- 11,7	+ 12,7	+ 4,3	+ 0,1	+ 1,9	- 5,7	- 3,3	- 2,8	+ 1,8	—

Note : Les totaux ne correspondent pas nécessairement à l'addition des postes en raison des forçages.

XIII. — ORGANISMES MONETAIRES

1. — BILANS INTEGRES DES ORGANISMES MONETAIRES

(milliards de francs)

Fin de période	Stock monétaire	Liquidités quasi monétaires			Total du stock monétaire et des liquidités quasi monétaires (5) = (1) à (4)	Avoirs extérieurs nets	Créances sur les pouvoirs publics		Crédits d'escompte, d'avances et d'accep- tations aux entreprises et particuliers		Créances et engagements sur et envers des intermédiaires financiers non monétaires		Emprunts obliga- taires des banques de dépôts	Divers 4
		Détenues par les entreprises et particuliers		Détenues par le Trésor			Créances sur l'Etat 2	Créances sur les autres pouvoirs publics 3	Financés par les organismes monétaires	Pour mémoire : Financés par et hors des orga- nismes monétaires (10)	Sur et envers le Fonds des Rentes	Sur et envers d'autres inter- médiaires		
		Dépôts en francs belges 1	Dépôts en devises											
(1)	(2)	(3)	(4)	(5)	(6)	(7)	(8)	(9)	(10)	(11)	(12)	(13)	(14)	
1963	277,8	55,1	9,1	...	342,0	79,2	170,6	5,8	88,8	97,5	7,4	11,5	- 11,4	- 9,9
1964	297,4	65,1	5,2	...	367,7	88,0	179,7	6,3	98,2	108,5	7,8	11,1	- 11,4	- 12,0
1965	318,6	77,4	4,4	...	400,4	94,8	191,9	8,6	112,5	124,5	4,7	12,6	- 11,4	- 13,3
1966	339,7	89,0	5,7	...	434,4	89,2	203,9	12,0	134,9	144,7	4,6	15,7	- 12,0	- 13,9
1967	350,5	107,9	8,4	...	466,8	97,1	207,9	13,0	156,9	170,8	4,1	17,5	- 13,5	- 16,2
1968	376,5	125,8	8,8	...	511,1	86,1	231,5	16,8	182,5	196,4	6,8	21,0	- 16,5	- 17,1
1969 Juin	393,8	135,5	12,6	...	541,9	88,5	243,1	17,3	198,4	210,9	8,7	22,5	- 19,0	- 17,6
Septembre	373,9	142,2	15,3	...	531,4	85,3	242,6	18,6	195,8	206,7	9,2	26,3	- 20,3	- 26,1
Décembre	386,3	149,3	14,7	...	550,3	93,6	252,0	19,5	197,2	207,4	5,4	26,7	- 21,0	- 23,1
1970 Mars	390,1	155,1	13,2	...	558,4	97,6	257,0	20,5	198,6	210,4	4,2	27,9	- 22,4	- 25,0
Juin	410,8	157,5	13,5	...	581,8	102,0	260,3	22,2	207,9	218,0	6,3	27,1	- 23,4	- 20,6
Septembre	399,2	165,6	12,9	...	577,7	103,6	252,4	25,0	207,7	218,3	6,3	30,7	- 24,2	- 23,8
Décembre	418,5	165,7	11,4	...	595,6	104,8	254,4	28,8	219,7	232,4	5,4	35,4	- 25,6	- 27,3
1971 Mars	417,3	174,4	10,0	...	601,7	112,4	p 245,6	p 25,1	223,9	234,4	3,9	p 39,6	- 27,3	p- 21,5
Juin	451,3	181,1	10,0	...	642,4	125,9	p 261,8	p 27,0	231,6	242,3	5,9	p 37,8	- 28,4	p- 19,2

¹ Ces dépôts comprennent les dépôts à terme et les dépôts reçus en carnets ou livrets.

² Y compris le Fonds des Routes [cf. l'article « Chapitre IX, Balance des paiements et XIII, Organismes monétaires de la partie statistique » inséré dans le *Bulletin d'Information et de Documentation* : XLIII^e année, vol. II, no 3, septembre 1968].

³ Y compris les créances sur les fonds de pension et sur les organismes de sécurité sociale.

⁴ Cette rubrique comprend principalement le solde des opérations autres qu'à court terme du Fonds monétaire, des créances et engagements non rangés ailleurs sur et envers des nationaux, les comptes pour balance, les

écarts entre les immobilisations et participations d'une part et les fonds propres de l'autre, et, à partir de 1970, la contrepartie de l'allocation cumulative nette à la Belgique de droits de tirage spéciaux sur le F.M.I. N. B. — Pour la méthode d'élaboration : voir *Bulletin d'Information et de Documentation*, XXIV^e année, vol. II, no 6, décembre 1949 — XXX^e année, vol. II, no 5, novembre 1955 — XXXIII^e année, vol. II, no 5, novembre 1958 — XLII^e année, vol. I, no 1, janvier 1967, vol. II, no 3 septembre 1967. — Pour le détail du « Stock monétaire », voir le tableau 4 du chapitre XIII. — Pour le détail des « Avoirs extérieurs nets », voir le tableau 5 du chapitre XIII.

XIII - 2. — BILANS DE LA BANQUE NATIONALE DE BELGIQUE, DES ORGANISMES PUBLICS MONETAIRES ET DES BANQUES DE DEPOTS

a) - Banque Nationale de Belgique — Actif — Chiffres annuels et trimestriels

(milliards de francs)

	31-12-63	31-12-64	31-12-65	31-12-66	31-12-67	31-12-68	31-3-69	30-6-69	30-9-69	31-12-69	31-3-70	30-6-70	30-9-70	31-12-70	31-3-71	30-6-71
A. Créances sur l'étranger :																
1. Or	68,6	72,5	77,9	76,2	74,0	76,2	76,1	76,1	76,0	76,0	76,0	76,0	76,5	73,5	73,3	79,2
2. F.M.I. — Participation	7,1	8,7	12,2	15,2	14,7	10,3	7,3	6,1	3,5	7,8	10,0	15,4	16,8	19,6	23,2	25,8
— Prêts ¹	—	1,5	3,4	3,4	1,9	5,0	4,0	3,5
— Droits de tirage spéciaux	—	—	—	—	—	—	—	—	—	—	4,0	4,7	4,7	10,2	15,0	17,8
3. Obligations	0,1	0,1	0,1	0,1	0,1
4. Accept. en francs belges représ. d'export.	4,1	4,3	6,7	7,6	8,0	14,2	14,4	17,1	15,6	9,8	4,7	7,1	0,2	1,9	0,2	0,8
5. Créances sur l'U.E.P. ²	0,1	0,1	...	—	—	—	—	—	—	—	—	—	—	—	—	—
6. Autres :																
a) en monnaies étrangères	21,5	27,0	21,9	21,4	36,1	18,1	17,9	25,0	29,3	35,6	36,5	33,9	41,5	39,0	42,2	37,1
b) en francs belges	1,5	1,5	1,5	1,5	3,0	0,3	0,2	0,4	0,1	...	0,1	0,2	0,1	0,1
Total des créances sur l'étranger ...	103,0	115,7	123,7	125,4	137,8	124,1	119,9	128,2	124,5	129,2	131,3	137,1	139,7	144,4	154,0	160,8
B. Créances sur le secteur intérieur monétaire :																
1. Pièces et billets	0,2	0,4	0,4	0,3	0,3	0,3	0,3	0,3	0,4	0,3	0,4	0,3	0,4	0,2	0,4	0,3
2. Autres :																
a) sur la B.N.B.	—	—	—	—	—	—	—	—	—	—	—	—	—	—	—	—
b) sur les organismes publics	1,1	0,7	1,0
c) sur les banques de dépôts	0,3	0,2	0,5	0,3	0,7	0,2
C. Créances sur le secteur intérieur non monétaire :																
1. Sur l'Etat ³ :																
a) à un an au plus	9,3	9,8	9,0	9,6	2,7	15,3	15,8	16,7	16,0	15,5	15,8	15,9	15,7	13,2	6,6	15,8
b) à plus d'un an :																
— obligations accessibles à tout placeur	2,3	2,4	2,5	2,7	2,7	2,6	2,6	2,6	2,6	2,5	2,5	2,5	2,5	2,3	2,2	2,1
— autres	34,0	34,0	34,0	34,0	34,0	34,0	34,0	34,0	34,0	34,0	34,0	34,0	34,0	34,0	34,0	34,0
2. Sur les pouvoirs publics subordonnés et les para-																
étatiques administratifs :																
a) à un an au plus	—	—	—	—	—	—	—	—	—	—	—	—	—	—	—	—
b) à plus d'un an :																
— obligations accessibles à tout placeur	0,2	0,3	0,4	0,4	0,5	0,5	0,6	0,6	0,6	0,6	0,6	0,6	0,6	0,6	0,7	0,9
— autres	—	—	—	—	—	—	—	—	—	—	—	—	—	—	—	—
3. Sur les entreprises, les particuliers et les para-																
étatiques d'exploitation :																
a) acceptations bancaires	1,7	0,1	2,7	4,0	0,8	1,8	2,8	3,6	4,3	1,9	0,6	1,9	...	1,5
b) effets commerciaux	3,5	2,6	2,9	3,9	5,0	10,0	9,2	9,9	11,3	6,9	3,0	3,2	1,8	3,2	2,6	1,3
c) avances	0,1	...	0,2	0,2	...	0,3
d) à un an au plus ⁴	—	—	—	—	—	—	—	—	—	—	—	—	—	—	—	—
e) à plus d'un an :																
— obligations accessibles à tout placeur	0,2	0,2	0,3	0,3	0,3	0,3	0,3	0,3	0,5	0,5	0,4
— autres	—	—	—	—	—	—	—	—	—	—	—	—	—	—	—	—
4. Sur le Fonds des Rentes : à un an au plus	0,6	0,4	...	0,3	1,8	2,0	...	—	—	—	—	—	—
5. Sur les paraétatiques de crédit :																
a) à un an au plus	0,8	0,3	...	0,5	0,6	1,0
b) à plus d'un an :																
— obligations accessibles à tout placeur	0,1	0,1	0,1	0,1	0,1	0,2	0,2	0,2	0,2	0,3	0,3
— autres	—	—	—	—	—	—	—	—	—	—	—	—	—	—	—	—
D. Autres	36,4	40,2	36,2	38,4	53,8	37,2	38,6	51,6	58,3	58,4	59,5	56,2	64,3	55,9	51,6	45,5
TOTAL DE L'ACTIF ...	192,3	206,1	211,8	219,0	237,9	226,7	226,0	251,9	256,6	249,7	248,2	252,2	259,5	256,2	252,9	261,7

¹ Bons spéciaux du Trésor belge (loi du 4-1-1963, Convention du 1-2-1963).

² Créances bilatéralisées sur les pays débiteurs lors de la liquidation de l'U.E.P.

³ Y compris le Fonds des Routes [cf. l'article « Chapitre IX, Balance des paiements et XIII, Organismes

monétaires de la partie statistique » inséré dans le Bulletin d'Information et de Documentation (B.N.B.) : XLIII^e année, vol. II, n° 3, septembre 1968.

⁴ Autres que des effets commerciaux.

a) - Banque Nationale de Belgique — Passif — Chiffres annuels et trimestriels

(milliards de francs)

	31-12-63	31-12-64	31-12-65	31-12-66	31-12-67	31-12-68	31-3-69	30-6-69	30-9-69	31-12-69	31-3-70	30-6-70	30-9-70	31-12-70	31-3-71	30-6-71
A. Engagements envers l'étranger :																
1. Envers le F.M.I.	0,2	0,2	0,2	0,2	0,2	0,2	0,2	0,2	0,2	0,2	0,2	0,2	0,2	0,3	0,3	0,3
2. Envers l'U.E.P.	—	—	—	—	—	—	—	—	—	—	—	—	—	—	—	—
3. Autres :																
a) en monnaies étrangères	0,1	...
b) en francs belges ¹	0,6	0,7	0,7	0,7	0,7	1,0	2,0	6,3	9,9	0,7	0,8	0,6	0,8	1,0	1,0	1,5
Total des engagements envers l'étranger ...	0,8	0,9	0,9	0,9	0,9	1,2	2,2	6,5	10,1	0,9	1,0	0,8	1,0	1,3	1,4	1,8
B. Engagem. envers le secteur intérieur monétaire :																
1. Pièces et billets ²	2,8	3,0	3,5	3,5	4,0	4,4	4,8	5,3	4,6	4,9	5,2	5,3	4,8	5,0	5,4	5,6
2. Autres :																
a) envers la B.N.B.	—	—	—	—	—	—	—	—	—	—	—	—	—	—	—	—
b) envers les organismes publics	1,4	...
c) envers les banques de dépôts :																
— réserve monétaire	—	1,2	—	—	—	—	—	—	—	—	—	—	—	—	—	—
— comptes spéciaux	—	—	—	—	—	—	—	—	—	—	—	—	—	—	—	2,4
— autres	2,3	0,7	1,4	1,3	2,2	0,8	1,2	0,1	0,1	1,0	1,0	0,1	0,1	1,2	0,8	0,1
C. Engagements envers le secteur intérieur non monétaire :																
1. Monnaie fiduciaire ³	147,7	157,3	166,8	171,8	173,6	178,8	175,6	183,6	177,8	178,1	173,3	181,9	178,7	183,2	177,9	193,3
2. Monnaie scripturale :																
a) détenue par les entreprises et particuliers ⁴ .	0,5	0,6	0,4	0,5	0,4	0,8	0,5	0,6	0,6	0,4	0,5	0,4	0,6	0,4	0,5	0,5
b) détenue par les pouvoirs publics	—	—	—	—	—	—	—	—	—	—	—	—	—	—	—	—
3. Liquidités quasi monétaires :																
a) détenues par les entreprises et particuliers :																
— dépôts en francs belges à plus d'un mois .	—	—	—	—	—	—	—	—	—	—	—	—	—	—	—	—
— dépôts en francs belges reçus en carnets ou livrets	—	—	—	—	—	—	—	—	—	—	—	—	—	—	—	—
— dépôts en devises	—	—	—	—	—	—	—	—	—	—	—	—	—	—	—	—
b) détenues par le Trésor
4. Emprunts obligataires	—	—	—	—	—	—	—	—	—	—	—	—	—	—	—	—
5. Autres :																
a) envers le Fonds des Rentes	0,1	—	—	—	—	—	—
b) envers les paraétatiques de crédit	—	—	—	—	—	—	—	—	—	—	—	—	—	—	—	—
c) envers le Trésor	—	—	—	—	—	—	—	—	—	—	—	—	—	—	—	—
D. Autres	38,2	42,4	38,7	41,0	56,8	40,7	41,7	55,8	63,4	64,4	67,2	63,7	74,3	65,1	65,5	57,8
TOTAL DU PASSIF ...	192,3	206,1	211,8	219,0	237,9	226,7	226,0	251,9	256,6	249,7	248,2	252,2	259,5	256,2	252,9	261,7

¹ Y compris les engagements en francs belges envers les organismes internationaux autres que le F.M.I. et l'U.E.P.

² Y compris les pièces et billets du Trésor détenus par les organismes monétaires autres que la B.N.B.

³ Les chiffres sont sous-évalués à concurrence du montant des pièces et billets du Trésor détenus par les organismes monétaires autres que la B.N.B.

⁴ Y compris les comptes à vue des paraétatiques, sauf celui du Fonds des Rentes qui est repris sous C5a.

a) - Banque Nationale de Belgique — Actif — Chiffres annuels et mensuels

(milliards de francs)

	31-12-63	31-12-64	31-12-65	31-12-66	31-12-67	31-12-68	31-12-69	31-8-70	30-9-70	31-10-70	30-11-70	31-12-70	31-1-71	28-2-71	31-3-71	30-4-71	31-5-71	30-6-71	31-7-71	31-8-71
A. Créances sur l'Étranger :																				
1. Or	68,6	72,5	77,9	76,2	74,0	76,2	76,0	75,9	76,5	76,4	76,4	73,5	73,5	73,4	73,3	75,1	79,6	79,2	80,0	79,2
2. F.M.I. — Participation	7,1	8,7	12,2	15,2	14,7	10,3	7,8	17,4	16,8	16,7	16,7	19,6	25,8	25,8	23,2	21,3	19,8	25,8	25,0	29,9
— Prêts ¹	—	1,5	3,4	3,4	1,9	5,0
— Droits de tirage spéciaux	—	—	—	—	—	—	—	4,7	4,7	4,7	4,7	10,2	13,7	13,7	15,0	15,0	17,8	17,8	17,8	20,3
3. Obligations	0,1	0,1	0,1	0,1	0,1
4. Accept. en francs belges représ. d'export.	4,1	4,3	6,7	7,6	8,0	14,2	9,8	2,1	0,2	1,8	0,3	1,9	0,6	0,2	0,2	2,0	2,4	0,8	4,7	1,4
5. Créances sur l'U.E.P. ²	0,1	0,1	...	—	—	—	—	—	—	—	—	—	—	—	—	—	—	—	—	—
6. Autres :																				
a) en monnaies étrangères	21,5	27,0	21,9	21,4	36,1	18,1	35,6	39,2	41,5	43,9	46,5	39,0	42,4	42,9	42,2	43,4	47,7	37,1	41,7	42,6
b) en francs belges	1,5	1,5	1,5	1,5	3,0	0,3	0,1	0,1	0,2	0,1	0,1	0,1	0,1
Total des créances sur l'étranger ...	103,0	115,7	123,7	125,4	137,8	124,1	129,2	139,3	139,7	143,6	144,7	144,4	156,0	156,0	154,0	156,9	167,4	160,8	169,2	173,4
B. Créances sur le secteur intérieur monétaire :																				
1. Pièces et billets	0,2	0,4	0,4	0,3	0,3	0,3	0,3	0,3	0,4	0,4	0,3	0,2	0,3	0,4	0,4	0,4	0,3	0,3	0,3	0,3
2. Autres :																				
a) sur la B.N.B.	—	—	—	—	—	—	—	—	—	—	—	—	—	—	—	—	—	—	—	—
b) sur les organismes publics
c) sur les banques de dépôts	0,3	0,2	0,5
C. Créances sur le secteur intérieur non monétaire :																				
1. Sur l'État ³ :																				
a) à un an au plus	9,3	9,8	9,0	9,6	2,7	15,3	15,5	15,2	15,7	4,9	8,9	13,2	...	0,7	6,6	6,2	0,3	15,8	5,9	3,3
b) à plus d'un an :																				
— obligations accessibles à tout placeur	2,3	2,4	2,5	2,7	2,7	2,6	2,5	2,4	2,5	2,4	2,3	2,3	2,4	2,3	2,2	2,2	2,2	2,1	2,1	2,1
— autres	34,0	34,0	34,0	34,0	34,0	34,0	34,0	34,0	34,0	34,0	34,0	34,0	34,0	34,0	34,0	34,0	34,0	34,0	34,0	34,0
2. Sur les pouvoirs publics subordonnés et les paraétatiques administratifs :																				
a) à un an au plus	—	—	—	—	—	—	—	—	—	—	—	—	—	—	—	—	—	—	—	—
b) à plus d'un an :																				
— obligations accessibles à tout placeur	0,2	0,3	0,4	0,4	0,5	0,5	0,6	0,6	0,6	0,6	0,6	0,6	0,6	0,6	0,7	0,7	0,7	0,9	0,9	0,9
— autres	—	—	—	—	—	—	—	—	—	—	—	—	—	—	—	—	—	—	—	—
3. Sur les entreprises, les particuliers et les paraétatiques d'exploitation :																				
a) acceptations bancaires	1,7	0,1	2,7	4,0	0,8	1,8	1,9	2,1	...	1,5	0,6	0,6	...	2,9	0,3
b) effets commerciaux	3,5	2,6	2,9	3,9	5,0	10,0	6,9	1,9	1,8	3,5	1,7	3,2	3,4	3,0	2,6	2,4	2,5	1,3	2,4	1,3
c) avances	0,1	0,1	...	0,2	0,4	0,1	0,1	0,3	0,3	0,2
d) à un an au plus ⁴	—	—	—	—	—	—	—	—	—	—	—	—	—	—	—	—	—	—	—	—
e) à plus d'un an :																				
— obligations accessibles à tout placeur	0,2	0,3	0,3	0,3	0,3	0,4	0,5	0,4	0,4	0,5	0,5	0,5	0,4	0,5	0,5
— autres	—	—	—	—	—	—	—	—	—	—	—	—	—	—	—	—	—	—	—	—
4. Sur le Fonds des Rentes : à un an au plus																				
5. Sur les paraétatiques de crédit :																				
a) à un an au plus	0,8	0,3
b) à plus d'un an :																				
— obligations accessibles à tout placeur	0,1	0,1	0,2	0,2	0,2	0,2	0,2	0,2	0,3	0,3	0,3	0,3	0,3	0,3	0,3
— autres	—	—	—	—	—	—	—	—	—	—	—	—	—	—	—	—	—	—	—	—
D. Autres																				
	36,4	40,2	36,2	38,4	53,8	37,2	58,4	61,7	64,3	65,7	65,8	55,9	58,8	55,9	51,6	53,8	58,0	45,5	49,2	52,7
TOTAL DE L'ACTIF ...	192,3	206,1	211,8	219,0	237,9	226,7	249,7	255,9	259,5	257,8	258,9	256,2	256,5	253,7	252,9	258,0	266,9	261,7	268,0	269,3

¹ Bons spéciaux du Trésor belge (loi du 4-1-1963. Convention du 1-2-1963).

² Créances bilatéralisées sur les pays débiteurs lors de la liquidation de l'U.E.P.

³ Y compris le Fonds des Routes [cf. l'article « Chapitre IX, Balance des paiements et XIII, Organismes monétaires de la partie statistique » inséré dans le Bulletin d'Information et de Documentation : XLIII^e année, vol. II, n° 3, septembre 1968].

⁴ Autres que des effets commerciaux.

a) - Banque Nationale de Belgique — Passif — Chiffres annuels et mensuels

(milliards de francs)

	31-12-63	31-12-64	31-12-65	31-12-66	31-12-67	31-12-68	31-12-69	31-8-70	30-9-70	31-10-70	30-11-70	31-12-70	31-1-71	28-2-71	31-3-71	30-4-71	31-5-71	30-6-71	31-7-71	31-8-71
A. Engagements envers l'étranger :																				
1. Envers le F.M.I.	0,2	0,2	0,2	0,2	0,2	0,2	0,2	0,2	0,2	0,2	0,2	0,3	0,3	0,3	0,3	0,3	0,3	0,3	0,3	0,3
2. Envers l'U.E.P.	—	—	—	—	—	—	—	—	—	—	—	—	—	—	—	—	—	—	—	—
3. Autres :																				
a) en monnaies étrangères	0,1	0,1
b) en francs belges ¹	0,6	0,7	0,7	0,7	0,7	1,0	0,7	0,7	0,8	0,6	0,6	1,0	1,0	0,9	1,0	1,3	1,3	1,5	1,2	3,5
Total des engagements envers l'étranger	0,8	0,9	0,9	0,9	0,9	1,2	0,9	0,9	1,0	0,8	0,8	1,3	1,3	1,3	1,4	1,6	1,6	1,8	1,5	3,8
B. Engagements envers le secteur intérieur monétaire :																				
1. Pièces et billets ²	2,8	3,0	3,5	3,5	4,0	4,4	4,9	4,8	4,8	4,4	5,1	5,0	4,8	5,1	5,4	5,1	5,6	5,8	5,5	5,5
2. Autres :																				
a) envers la B.N.B.	—	—	—	—	—	—	—	—	—	—	—	—	—	—	—	—	—	—	—	—
b) envers les organismes publics	1,4
c) envers les banques de dépôts :																				
— réserve monétaire	—	1,2	—	—	—	—	—	—	—	—	—	—	—	—	—	—	—	—	—	—
— comptes spéciaux	—	—	—	—	—	—	—	—	—	—	—	—	—	—	—	—	—	2,4	1,8	3,7
— autres	2,3	0,7	1,4	1,3	2,2	0,8	1,0	0,2	0,1	0,1	0,1	1,2	0,1	...	0,8	0,1	...	0,1
C. Engagements envers le secteur intérieur non monétaire :																				
1. Monnaie fiduciaire ³	147,7	157,3	166,8	171,8	173,6	178,8	178,1	179,9	178,7	178,2	177,0	183,2	177,3	178,2	177,9	184,2	188,8	193,3	194,8	190,2
2. Monnaie scripturale :																				
a) détenue par les entreprises et particuliers ⁴	0,5	0,6	0,4	0,5	0,4	0,8	0,4	0,5	0,6	0,3	0,4	0,4	0,6	1,1	0,5	0,4	0,4	0,5	0,4	0,5
b) détenue par les pouvoirs publics	—	—	—	—	—	—	—	—	—	—	—	—	1,6	—	—	—	—	—	—	—
3. Liquidités quasi monétaires :																				
a) détenues par les entreprises et particuliers :																				
— dépôts en francs belges à plus d'un mois	—	—	—	—	—	—	—	—	—	—	—	—	—	—	—	—	—	—	—	—
— dépôts en francs belges reçus en carnets ou livrets	—	—	—	—	—	—	—	—	—	—	—	—	—	—	—	—	—	—	—	—
— dépôts en devises	—	—	—	—	—	—	—	—	—	—	—	—	—	—	—	—	—	—	—	—
b) détenues par le Trésor
4. Emprunts obligataires	—	—	—	—	—	—	—	—	—	—	—	—	—	—	—	—	—	—	—	—
5. Autres :																				
a) envers le Fonds des Rentes	0,1	—	—	—	—	—	—	—	—	—	—	—	—	—
b) envers les paraétatiques de crédit	—	—	—	—	—	—	—	—	—	—	—	—	—	—	—	—	—	—	—	—
c) envers le Trésor	—	—	—	—	—	—	—	—	—	—	—	—	—	—	—	—	—	—	—	—
D. Autres	38,2	42,4	38,7	41,0	56,8	40,7	64,4	69,6	74,3	74,0	75,5	65,1	70,8	68,0	65,5	66,6	70,5	57,8	64,0	65,6
TOTAL DU PASSIF ...	192,3	206,1	211,8	219,0	237,9	226,7	249,7	255,9	259,5	257,8	258,9	256,2	256,5	253,7	252,9	258,0	266,9	261,7	268,0	269,3

¹ Y compris les engagements en francs belges envers les organismes internationaux autres que le F.M.I. et l'U.E.P.
² Y compris les pièces et billets du Trésor détenus par les organismes monétaires autres que la B.N.B.

³ Les chiffres sont sous-évalués à concurrence du montant des pièces et billets du Trésor détenus par les organismes monétaires autres que la B.N.B.

⁴ Y compris les comptes à vue des paraétatiques, sauf celui du Fonds des Rentes qui est repris sous C5a

b) - Organismes publics monétaires ¹ — Actif — Chiffres annuels et trimestriels

(milliards de francs)

	31-12-63	31-12-64	31-12-65	31-12-66	31-12-67	31-12-68	30-6-69	30-9-69	31-12-69	31-3-70	30-6-70	30-9-70	31-12-70	31-3-71	30-6-71
A. Créances sur l'étranger :															
1. Or	—	—	—	—	—	—	—	—	—	—	—	—	—	—	—
2. F.M.I. — Participation	—	—	—	—	—	—	—	—	—	—	—	—	—	—	—
— Prêts	—	—	—	—	—	—	—	—	—	—	—	—	—	—	—
— Droits de tirage spéciaux	—	—	—	—	—	—	—	—	—	—	—	—	—	—	—
3. Obligations	—	—	—	—	—	—	—	—	—	—	—	—	—	—	—
4. Accept. en francs belges représ. d'exportation	0,2	0,1	0,1	0,1	0,3	0,1	0,1	0,1	1,9	1,8	1,2	2,3	3,5	0,9	...
5. Créances sur l'U.E.P.	—	—	—	—	—	—	—	—	—	—	—	—	—	—	—
6. Autres :															
a) en monnaies étrangères	—	—	—	—	—	—	—	—	—	—	—	—	—	—	—
b) en francs belges	—	—	—	—	—	—	—	—	—	—	—	—	—	—	—
Total des créances sur l'étranger ...	0,2	0,1	0,1	0,1	0,3	0,1	0,1	0,1	1,9	1,8	1,2	2,3	3,5	0,9	...
B. Créances sur le secteur intérieur monétaire :															
1. Pièces et billets	0,1	0,1	0,1	0,1	0,1	...	0,1	...	0,1	0,1	0,1	0,1	0,1	0,1	0,1
2. Autres :															
a) sur la B.N.B.	1,4	...
b) sur les organismes publics	0,1	0,6	0,1	0,4	0,3	0,6	0,1	0,2	0,2	0,2	0,2	0,2	0,7	0,2	1,1
c) sur les banques de dépôts	0,2	0,5	0,1	0,4	2,6
C. Créances sur le secteur intérieur non monétaire :															
1. Sur l'Etat :															
a) à un an au plus	42,9	48,0	47,1	48,5	48,8	57,4	59,2	52,6	62,1	63,9	61,7	54,4	64,9	59,5	62,8
b) à plus d'un an :															
— obligations accessibles à tout placeur ...	5,7	5,7	6,3	6,5	6,6	6,3	6,5	6,4	6,7	6,9	7,1	7,1	6,9	6,8	7,4
— autres	—	—	—	—	—	—	—	—	—	—	—	—	—	—	—
2. Sur les pouvoirs publics subordonnés et les para-étatiques administratifs :															
a) à un an au plus	4,3	4,8	6,5	9,6	8,0	10,0	10,2	11,5	11,4	8,4	9,5	11,9	14,5	9,5	11,3
b) à plus d'un an :															
— obligations accessibles à tout placeur
— autres	—	—	—	—	—	—	—	—	—	—	—	—	—	—	—
3. Sur les entreprises, les particuliers et les para-étatiques d'exploitation :															
a) acceptations bancaires	0,5	0,4	0,5	0,4	0,8	0,1	0,1	0,1	1,5	1,2	0,1	0,6	0,9	0,3	...
b) effets commerciaux	0,6	0,4	0,5	0,5	1,2	1,3	1,4	1,2	1,3	1,3	1,8	1,1	1,1	1,5	1,1
c) avances
d) à un an au plus ²	—	—	—	—	—	—	—	—	—	—	—	—	—	—	—
e) à plus d'un an :															
— obligations accessibles à tout placeur
— autres	0,2	0,4	0,5	0,3	0,5	2,0	2,0	2,0
4. Sur le Fonds des Rentes : à un an au plus	1,0	...	—	—	—	—	—	—
5. Sur les paraétatiques de crédit :															
a) à un an au plus	0,2	0,1	...	0,1	0,3	...	0,1
b) à plus d'un an :															
— obligations accessibles à tout placeur
— autres	0,1	0,1	0,1	0,1	0,1	0,1	0,1	0,1	0,1	0,1	0,1	0,1	0,1	0,1	...
D. Autres	3,0	2,4	2,9	4,9	4,0	4,6	3,7	3,4	3,0	2,1	4,0	3,5	1,0	5,4	5,5
TOTAL DE L'ACTIF ...	57,7	63,0	64,9	71,4	70,9	81,0	81,7	76,6	88,4	86,0	87,8	83,3	94,0	86,1	94,0

¹ O.C.P., Fonds Monétaire belge (actif à court terme et obligations), Crédit Communal de Belgique (actifs formant la contrepartie des passifs à vue et à un mois au plus), I.R.G. (uniquement les actifs financés par un recours aux organismes monétaires). En ce qui concerne le Fonds Monétaire belge, la contrepartie de l'excédent des passifs recensés sur les actifs recensés est reprise sous la rubrique D. « Autres ».

² Autres que des effets commerciaux.

b) - Organismes publics monétaires ¹ — Passif — Chiffres annuels et trimestriels

(milliards de francs)

	31-12-63	31-12-64	31-12-65	31-12-66	31-12-67	31-12-68	30-6-69	30-9-69	31-12-69	31-3-70	30-6-70	30-9-70	31-12-70	31-3-71	30-6-71
A. Engagements envers l'étranger :															
1. Envers le F.M.I.	—	—	—	—	—	—	—	—	—	—	—	—	—	—	—
2. Envers l'U.E.P.	—	—	—	—	—	—	—	—	—	—	—	—	—	—	—
3. Autres :															
a) en monnaies étrangères	—	—	—	—	—	—	—	—	—	—	—	—	—	—	—
b) en francs belges	3,1	2,8	2,3	1,2	1,1	0,6	0,3	0,3	0,4	0,1	0,1	0,1	1,3	0,9	0,1
Total des engagements envers l'étranger	3,1	2,8	2,3	1,2	1,1	0,6	0,3	0,3	0,4	0,1	0,1	0,1	1,3	0,9	0,1
B. Engagements envers le secteur intérieur monétaire :															
1. Pièces et billets ²	0,3	0,4	0,4	0,3	0,3	0,3	0,3	0,4	0,3	0,4	0,3	0,3	0,3	0,4	0,3
2. Autres :															
a) envers la B.N.B.	0,7	1,0
b) envers les organismes publics	0,1	0,6	0,1	0,4	0,3	0,6	0,1	0,2	0,2	0,2	0,2	0,2	0,7	0,2	0,3
c) envers les banques de dépôts :															
— réserve monétaire	—	—	—	—	—	—	—	—	—	—	—	—	—	—	—
— comptes spéciaux	—	—	—	—	—	—	—	—	—	—	—	—	—	—	—
— autres	3,1	6,0	5,8	5,8	5,6	5,3	1,6	2,1	10,1	6,6	3,3	4,5	7,1	4,9	2,7
C. Engagements envers le secteur intérieur non monétaire :															
1. Monnaie fiduciaire ³	6,0	6,4	6,6	6,9	6,5	6,6	6,8	6,8	7,0	7,0	7,2	7,3	7,5	7,5	7,7
2. Monnaie scripturale :															
a) détenue par les entreprises et particuliers ⁴	33,0	36,0	37,9	41,9	39,5	46,8	48,7	43,8	44,8	44,8	48,3	46,0	50,7	46,7	52,2
b) détenue par les pouvoirs publics	12,1	10,8	11,8	14,9	17,4	20,8	23,2	22,0	25,6	26,9	28,4	24,7	25,3	25,5	30,1
3. Liquidités quasi monétaires :															
a) détenues par les entreprises et particuliers :															
— dépôts en francs belges à plus d'un mois	—	—	—	—	—	—	—	—	—	—	—	—	—	—	—
— dépôts en francs belges reçus en carnets ou livrets	—	—	—	—	—	—	—	—	—	—	—	—	—	—	—
— dépôts en devises	—	—	—	—	—	—	—	—	—	—	—	—	—	—	—
b) détenues par le Trésor	—	—	—	—	—	—	—	—	—	—	—	—	—	—	—
4. Emprunts obligataires	—	—	—	—	—	—	—	—	—	—	—	—	—	—	—
5. Autres :															
a) envers le Fonds des Rentes	0,2	—	—	—	—	—	—
b) envers les paraétatiques de crédit
c) envers le Trésor	—	—	—	—	—	—	—	—	—	—	—	—	—	—	—
D. Autres															
	0,2	1,1	...	0,6
TOTAL DU PASSIF ...	57,7	63,0	64,9	71,4	70,9	81,0	81,7	76,6	88,4	86,0	87,8	83,3	94,0	86,1	94,0

¹ O.C.P., Fonds Monétaire belge (pièces et billets), Crédit Communal de Belgique (passifs à vue et à un mois au plus), I.R.G. (uniquement les passifs envers les organismes monétaires).

² Uniquement les pièces et billets détenus par la B.N.B.

³ Les chiffres sont surévalués à concurrence des pièces et billets du Trésor détenus par les organismes monétaires autres que la B.N.B.

⁴ Y compris les comptes à vue des paraétatiques, sauf ceux de certains paraétatiques administratifs qui sont compris dans la rubrique C2b.

c) - Banques de dépôts — Actif — Chiffres annuels et trimestriels

(milliards de francs)

	31-12-63	31-12-64	31-12-65	31-12-66	31-12-67	31-12-68	30-6-69	30-9-69	31-12-69	31-3-70	30-6-70	30-9-70	31-12-70	31-3-71	30-6-71
A. Créances sur l'étranger :															
1. Or	—	—	—	—	—	—	—	—	—	—	—	—	—	—	—
2. F.M.I. — Participation	—	—	—	—	—	—	—	—	—	—	—	—	—	—	—
— Prêts	—	—	—	—	—	—	—	—	—	—	—	—	—	—	—
— Droits de tirage spéciaux	—	—	—	—	—	—	—	—	—	—	—	—	—	—	—
3. Obligations	0,6	0,6	1,4	1,9	2,3	6,1	6,6	7,7	7,3	5,8	9,4	10,0	14,6	17,8	18,1
4. Accept. en francs belges représ. d'exportation	2,7	4,8	5,2	5,6	6,4	6,4	6,6	6,7	6,5	8,8	9,7	13,5	12,6	13,2	17,3
5. Créances sur l'U.E.P.	—	—	—	—	—	—	—	—	—	—	—	—	—	—	—
6. Autres :															
a) en monnaies étrangères	23,4	29,0	36,7	52,6	60,1	85,6	133,9	136,8	134,4	133,0	173,3	171,0	198,1	218,4	227,4
b) en francs belges	4,5	5,5	6,9	8,3	11,3	18,2	20,6	21,5	19,9	20,1	20,5	21,4	20,8	22,8	24,8
Total des créances sur l'étranger ...	31,2	39,9	50,2	68,4	80,1	116,3	167,7	172,7	168,1	167,7	212,9	215,9	246,1	272,2	287,6
B. Créances sur le secteur intérieur monétaire :															
1. Pièces et billets	2,8	2,9	3,4	3,4	3,9	4,4	5,2	4,6	4,8	5,1	5,2	4,7	5,0	5,4	5,7
2. Autres :															
a) sur la B.N.B.	—	1,2	—	—	—	—	—	—	—	—	—	—	—	—	—
— réserve monétaire	—	1,2	—	—	—	—	—	—	—	—	—	—	—	—	—
— autres	2,3	0,7	1,4	1,3	2,2	0,8	0,1	0,1	0,9	1,0	0,1	0,1	1,2	0,8	2,5
b) sur les organismes publics	3,0	6,0	5,8	5,8	5,6	5,3	1,6	2,1	10,1	6,6	3,3	4,5	7,1	4,9	1,9
c) sur les banques de dépôts	4,7	5,0	5,1	6,2	7,9	12,9	18,8	19,9	20,2	18,9	23,3	25,0	28,8	29,4	29,8
C. Créances sur le secteur intérieur non monétaire :															
1. Sur l'Etat ¹ :															
a) à un an au plus	22,7	24,6	28,8	34,0	34,9	28,1	35,6	39,5	37,1	39,5	41,3	39,4	28,0	p 25,9	p 22,7
b) à plus d'un an :															
— obligations accessibles à tout placeur	29,8	30,6	37,4	37,9	44,7	54,0	55,7	59,6	61,5	62,7	66,2	66,8	71,3	p 78,4	p 86,0
— autres	23,9	24,6	26,8	30,7	33,4	33,9	32,8	31,9	32,5	31,7	31,6	32,5	33,8	p 32,1	p 31,0
2. Sur les pouvoirs publics subordonnés et les para-étatiques administratifs :															
a) à un an au plus	—	—	—	—	—	0,3	0,3	0,3	0,6	0,6	1,1	1,9	1,9	p 1,6	p 1,6
b) à plus d'un an :															
— obligations accessibles à tout placeur	0,3	0,4	0,7	0,9	2,0	3,7	3,7	3,7	4,7	8,3	8,0	8,1	9,3	p 10,8	p 11,0
— autres	1,0	0,8	1,0	1,1	2,6	2,3	2,5	2,5	2,3	2,6	2,9	2,4	2,4	p 2,4	p 2,2
3. Sur les entreprises, les particuliers et les paraétatiques d'exploitation :															
a) acceptations bancaires	2,4	5,6	5,5	7,3	6,9	4,2	3,8	3,9	3,9	5,8	7,4	9,1	6,3	10,7	12,5
b) effets commerciaux	37,7	41,4	45,6	55,5	64,6	67,1	74,0	74,9	82,3	84,2	87,4	85,5	91,7	89,7	91,2
c) avances	42,4	47,8	54,8	63,3	77,7	98,0	105,3	100,1	99,4	102,5	106,2	109,5	114,8	119,2	125,2
d) à un an au plus ²	0,1	0,1	0,3	1,0	0,9	1,2	1,2	1,4	1,8	2,0	1,8	2,0	p 1,6	p 1,7
e) à plus d'un an :															
— obligations accessibles à tout placeur	2,1	2,0	1,8	1,5	2,9	4,3	4,1	4,4	4,4	4,2	4,7	4,7	6,7	p 6,7	p 8,5
— autres	1,0	2,0	1,8	2,0	3,0	3,7	3,9	4,1	4,6	4,2	4,2	4,3	6,0	p 6,9	p 7,0
4. Sur le Fonds des Rentes : à un an au plus	6,8	7,4	4,7	4,3	4,2	6,8	6,9	6,2	5,4	—	—	—	—	—	—
5. Sur les paraétatiques de crédit :															
a) à un an au plus	0,2	0,4	0,2	1,0	1,0	2,1	2,2	1,7	2,2	2,1	1,7	1,9	2,8	p 4,5	p 2,6
b) à plus d'un an :															
— obligations accessibles à tout placeur	10,3	9,8	11,4	13,2	14,1	17,0	18,1	19,0	20,2	22,3	22,8	23,5	27,3	p 29,8	p 30,5
— autres	0,5	0,7	0,9	1,4	2,0	2,2	1,9	4,5	4,2	4,6	5,2	5,4	6,0	p 5,8	p 5,8
D. Autres	31,7	36,2	43,3	49,0	50,1	59,6	71,5	64,7	62,4	67,6	74,2	81,7	77,8	p 77,6	p 87,4
TOTAL DE L'ACTIF ...	256,8	290,1	330,7	388,5	444,8	527,9	616,9	621,6	633,2	644,0	711,7	728,7	776,3	816,4	854,4

¹ Y compris le Fonds des Routes [cf. l'article « Chapitre IX. Balances des Paiements et XIII. Organismes monétaires » de la partie statistique inséré dans le Bulletin d'Information et de Documentation : XLIII^e année, vol. II, n° 3, septembre 1968].

² Autres que des effets commerciaux.

c) - Banques de dépôts — Passif — Chiffres annuels et trimestriels

(milliards de francs)

	31-12-63	31-12-64	31-12-65	31-12-66	31-12-67	31-12-68	30-6-69	30-9-69	31-12-69	31-3-70	30-6-70	30-9-70	31-12-70	31-3-71	30-6-71
A. Engagements envers l'étranger :															
1. Envers le F.M.I.	—	—	—	—	—	—	—	—	—	—	—	—	—	—	—
2. Envers l'U.E.P.	—	—	—	—	—	—	—	—	—	—	—	—	—	—	—
3. Autres :															
a) en monnaies étrangères	34,4	45,9	55,3	78,3	89,3	113,9	163,4	169,8	169,6	164,3	206,6	207,4	236,5	255,8	259,6
b) en francs belges ¹	16,9	18,1	20,6	24,3	29,8	38,7	37,3	31,8	34,7	37,8	41,7	45,7	50,2	56,6	61,0
Total des engagements envers l'étranger	51,3	64,0	75,9	102,6	119,1	152,6	200,7	201,6	204,3	202,1	248,3	253,1	286,7	312,4	320,6
B. Engagements envers le secteur intérieur monétaire :															
1. Pièces et billets	—	—	—	—	—	—	—	—	—	—	—	—	—	—	—
2. Autres :															
a) envers la B.N.B.	0,3	0,2	0,5	0,7	0,2
b) envers les organismes publics	0,2	0,5	0,1	0,4	2,6
c) envers les banques de dépôts															
— réserve monétaire	—	—	—	—	—	—	—	—	—	—	—	—	—	—	—
— comptes spéciaux	—	—	—	—	—	—	—	—	—	—	—	—	—	—	—
— autres	4,6	5,0	5,1	6,2	7,9	12,9	18,8	19,9	20,1	18,9	23,3	25,0	28,8	29,4	29,8
C. Engagements envers le secteur intérieur non monétaire :															
1. Monnaie fiduciaire	—	—	—	—	—	—	—	—	—	—	—	—	—	—	—
2. Monnaie scripturale :															
a) détenue par les entreprises et particuliers ...	78,5	86,3	95,1	103,6	113,1	122,8	130,9	122,8	130,3	137,6	144,6	142,0	151,5	159,2	167,6
b) détenue par les pouvoirs publics	—	—	—	—	—	—	—	—	—	—	—	—	—	—	—
3. Liquidités quasi monétaires :															
a) détenues par les entreprises et particuliers :															
— dépôts en francs belges à plus d'un mois .	25,8	29,5	37,4	42,4	50,4	56,3	62,3	69,1	77,7	83,9	85,6	92,2	91,3	96,4	97,7
— dépôts en francs belges reçus en carnets ou livrets	29,2	35,6	40,0	46,6	57,4	69,4	73,2	73,2	71,6	71,2	71,9	73,4	74,3	78,1	83,4
— dépôts en devises	9,1	5,1	4,4	5,7	8,4	8,8	12,6	15,3	14,7	13,2	13,5	12,9	11,3	10,0	10,0
b) détenues par le Trésor	—	—	—	—	—	—	—	—	—	—	—	—	—	—	—
4. Emprunts obligataires	11,4	11,4	11,4	12,0	13,5	16,5	18,9	20,3	21,0	22,4	23,4	24,2	25,6	27,3	28,4
5. Autres :															
a) envers le Fonds des Rentes	—	—	—	—	—	—
b) envers les paraétatiques de crédit	0,3	...	0,2	...	0,1	0,5	0,5	0,2	0,3	1,4	2,8	0,4	1,2	0,8	1,5
c) envers le Trésor	—	—	—	—	—	—	—	—	—	—	—	—	—	—	—
D. Autres	46,3	53,0	61,2	69,4	74,7	87,1	98,2	99,0	93,2	93,3	98,3	105,5	105,6	102,4	112,8
TOTAL DU PASSIF ...	256,8	290,1	330,7	388,5	444,8	527,9	616,9	621,6	633,2	644,0	711,7	728,7	776,3	816,4	854,4

¹ Y compris les engagements en francs belges envers les organismes internationaux établis en U.E.B.L.

d) - Ensemble des organismes monétaires — Actif — Chiffres annuels et trimestriels

(milliards de francs)

	31-12-63	31-12-64	31-12-65	31-12-66	31-12-67	31-12-68	30-6-69	30-9-69	31-12-69	31-3-70	30-6-70	30-9-70	31-12-70	31-3-71	30-6-71	
A. Créances sur l'étranger :																
1. Or	68,6	72,5	77,9	76,2	74,0	76,2	76,1	76,0	76,0	76,0	76,0	76,5	73,5	73,3	79,2	
2. F.M.I. — Participation	7,1	8,7	12,2	15,2	14,7	10,3	6,1	3,5	7,8	10,0	15,4	16,8	19,6	23,2	25,8	
— Prêts ¹	—	1,5	3,4	3,4	1,9	5,0	3,5	
— Droits de tirage spéciaux	—	—	—	—	—	—	—	—	—	4,0	4,7	4,7	10,2	15,0	17,8	
3. Obligations	0,7	0,7	1,5	2,0	2,4	6,1	6,6	7,7	7,3	5,8	9,4	10,0	14,6	17,8	18,1	
4. Accept. en francs belges représ. d'export.	7,0	9,2	12,0	13,3	14,7	20,7	23,8	22,4	18,2	15,3	18,0	16,0	18,0	14,3	18,1	
5. Créances sur l'U.E.P. ²	0,1	0,1	...	—	—	—	—	—	—	—	—	—	—	—	—	
6. Autres :																
a) en monnaies étrangères	44,9	56,0	58,6	74,0	96,2	103,7	158,9	166,1	170,0	169,5	207,2	212,5	237,1	260,6	264,5	
b) en francs belges	6,0	7,0	8,4	9,8	14,3	18,5	21,0	21,6	19,9	20,2	20,5	21,4	21,0	22,9	24,9	
Total des créances sur l'étranger ...	134,4	155,7	174,0	193,9	218,2	240,5	296,0	297,3	299,2	300,8	351,2	357,9	394,0	427,1	448,4	(6)
B. Créances sur le secteur intérieur monétaire :																
1. Pièces et billets	3,1	3,4	3,9	3,8	4,3	4,7	5,6	5,0	5,2	5,6	5,6	5,2	5,3	5,9	6,1	
2. Autres :																
a) sur la B.N.B.																
— réserve monétaire	—	1,2	—	—	—	—	—	—	—	—	—	—	—	—	—	
— autres	2,3	0,7	1,4	1,3	2,2	0,8	0,1	0,1	0,9	1,0	0,1	0,1	1,2	2,2	2,5	
b) sur les organismes publics	3,1	6,6	5,9	6,2	5,9	5,9	2,4	3,3	10,3	6,8	3,5	4,7	7,8	5,1	3,0	
c) sur les banques de dépôts	5,0	5,2	5,1	6,2	8,1	13,9	19,6	20,1	20,2	18,9	23,3	25,0	28,8	29,8	32,4	
C. Créances sur le secteur intérieur non monétaire :																
1. Sur l'Etat ³ :																
a) à un an au plus	74,9	82,4	84,9	92,1	86,4	100,8	111,5	108,1	114,7	119,2	118,9	109,5	106,1	p 92,0	p 101,3	(7)
b) à plus d'un an :																
— obligations accessibles à tout placeur	37,8	38,7	46,2	47,1	54,0	62,9	64,8	68,6	70,7	72,1	75,8	76,4	80,5	p 87,4	p 95,5	(7)
— autres	57,9	58,6	60,8	64,7	67,4	67,9	66,8	65,9	66,5	65,7	65,6	66,5	67,8	p 66,1	p 65,0	(7)
2. Sur les pouvoirs publics subordonnés et les paraétatiques administratifs :																
a) à un an au plus	4,3	4,8	6,5	9,6	8,0	10,3	10,5	11,8	12,0	9,0	10,6	13,8	16,4	p 11,1	p 12,9	(8)
b) à plus d'un an :																
— obligations accessibles à tout placeur	0,5	0,7	1,1	1,3	2,5	4,2	4,3	4,3	5,3	8,9	8,6	8,7	9,9	p 11,5	p 11,9	(8)
— autres	1,0	0,8	1,0	1,1	2,5	2,3	2,5	2,5	2,3	2,6	2,9	2,4	2,4	p 2,4	p 2,2	(8)
3. Sur les entreprises, les particuliers et les paraétatiques d'exploitation :																
a) acceptations bancaires	4,6	6,1	8,7	11,7	8,5	6,1	7,5	8,3	7,3	7,6	9,4	9,7	8,7	11,0	12,5	(9)
b) effets commerciaux	41,8	44,4	49,0	59,9	70,8	78,4	85,3	87,4	90,5	88,5	92,4	88,4	96,0	93,8	93,6	(9)
c) avances	42,4	47,8	54,8	63,3	77,7	98,1	105,5	100,1	99,4	102,5	106,2	109,5	115,0	119,2	125,5	(9)
d) à un an au plus ⁴	0,1	0,1	0,3	1,0	0,9	1,2	1,2	1,5	1,8	2,0	1,8	2,0	p 1,6	p 1,7	(14)
e) à plus d'un an :																
— obligations accessibles à tout placeur	2,1	2,0	1,8	1,5	2,9	4,5	4,4	4,7	4,7	4,5	5,0	5,0	7,2	p 7,2	p 8,9	(14)
— autres	1,2	2,4	2,3	2,3	3,5	3,7	3,9	4,1	4,5	4,2	6,2	6,3	6,0	p 6,9	p 9,0	(14)
4. Sur le Fonds des Rentes : à un an au plus ⁵	7,4	7,8	4,7	4,6	4,3	6,8	8,7	9,2	5,4	—	—	—	—	—	—	(11)
5. Sur les paraétatiques de crédit :																
a) à un an au plus	1,0	0,4	0,4	1,0	1,3	2,1	2,9	2,7	2,3	2,1	1,7	1,9	3,1	p 4,5	p 2,7	(12)
b) à plus d'un an :																
— obligations accessibles à tout placeur	10,3	9,8	11,4	13,2	14,1	17,1	18,2	19,1	20,3	22,5	23,0	23,7	27,5	p 30,1	p 30,8	(12)
— autres	0,6	0,8	1,0	1,5	2,1	2,3	2,0	4,6	4,3	4,7	5,3	5,5	6,1	p 5,9	p 5,8	(12)
D. Autres	71,1	78,8	82,4	92,3	107,9	101,4	126,8	126,4	123,8	129,2	134,4	149,5	134,7	p 134,6	p 138,4	(14)
TOTAL DE L'ACTIF ...	506,8	559,2	607,4	678,9	753,6	835,6	950,5	954,8	971,3	978,2	1.051,7	1.071,5	1.126,5	1.155,4	1.210,1	

Colonne du tableau XIII-1 « Bilans intégrés des organismes monétaires » dans laquelle la rubrique est comprise

¹ Bons spéciaux du Trésor belge (loi du 4-1-1963. Convention du 1-2-1963).
² Créances bilatérales sur les pays débiteurs lors de la liquidation de l'U.E.P.
³ Y compris le Fonds des Rentes [cf. l'article « Chapitre IX, Balance des paiements et XIII, Organismes monétaires » de la partie statistique inséré dans le Bulletin d'Information et de Documentation (B.N.B.) :

XLIII^e année, vol. II, no 3, septembre 1968].

⁴ Autres que des effets commerciaux.

⁵ Aux dates pour lesquelles le Fonds des Rentes n'a pas publié de chiffres, les créances sur le Fonds des Rentes sont comprises sous la rubrique D. « Autres ».

d) - Ensemble des organismes monétaires — Passif — Chiffres annuels et trimestriels

(milliards de francs)

	31-12-63	31-12-64	31-12-65	31-12-66	31-12-67	31-12-68	30-6-69	30-9-69	31-12-69	31-3-70	30-6-70	30-9-70	31-12-70	31-3-71	30-6-71	
A. Engagements envers l'étranger :																
1. Envers le F.M.I.	0,2	0,2	0,2	0,2	0,2	0,2	0,2	0,2	0,2	0,2	0,2	0,2	0,3	0,3	0,3	
2. Envers l'U.E.P.	—	—	—	—	—	—	—	—	—	—	—	—	—	—	—	
3. Autres :																
a) en monnaies étrangères	34,4	45,9	55,3	78,3	89,3	113,9	163,4	169,8	169,6	164,3	206,6	207,4	236,5	255,9	259,6	
b) en francs belges ¹	20,6	21,6	23,6	26,2	31,6	40,3	43,9	42,0	35,8	38,7	42,4	46,6	52,5	58,5	62,6	
Total des engagements envers l'étranger	55,2	67,7	79,1	104,7	121,1	154,4	207,5	212,0	205,6	203,2	249,2	254,2	289,3	314,7	322,5	(6)
B. Engagements envers le secteur intérieur monétaire :																
1. Pièces et billets ²	3,1	3,4	3,9	3,8	4,3	4,7	5,6	5,0	5,2	5,6	5,6	5,1	5,3	5,8	6,1	
2. Autres :																
a) envers la B.N.B.	0,3	0,2	0,5	1,4	1,2	
b) envers les organismes publics	0,1	0,6	0,1	0,4	0,5	1,1	0,2	0,2	0,2	0,2	0,2	0,2	0,7	2,0	2,9	
c) envers les banques de dépôts :																
— réserve monétaire	—	1,2	—	—	—	—	—	—	—	—	—	—	—	—	—	
— comptes spéciaux	—	—	—	—	—	—	—	—	—	—	—	—	—	—	2,4	
— autres	10,0	11,7	12,3	13,3	15,7	19,0	20,5	22,1	31,2	26,5	26,7	29,6	37,1	35,1	32,6	
C. Engagements envers le secteur intérieur non monétaire :																
1. Monnaie fiduciaire ³	153,7	163,7	173,4	178,7	180,1	185,4	190,4	184,6	185,1	180,3	189,1	186,0	190,7	185,4	201,0	(1)
2. Monnaie scripturale :																
a) détenue par les entreprises et particuliers ⁴	112,0	122,9	133,4	146,0	153,0	170,4	180,2	167,2	175,5	182,9	193,3	188,6	202,6	206,4	220,3	(1)
b) détenue par les pouvoirs publics	12,1	10,8	11,8	14,9	17,4	20,8	23,2	22,0	25,6	26,9	28,4	24,7	25,3	25,5	30,1	(1)
3. Liquidités quasi monétaires :																
a) détenues par les entreprises et particuliers :																
— dépôts en francs belges à plus d'un mois	25,8	29,5	35,4	42,4	50,4	56,3	62,3	69,1	77,7	83,9	85,6	92,2	91,3	96,4	97,7	(2)
— dépôts en francs belges reçus en carnets ou livrets	29,2	35,6	42,0	46,6	57,4	69,4	73,2	73,2	71,6	71,2	71,9	73,4	74,3	78,1	83,4	(2)
— dépôts en devises	9,1	5,1	4,4	5,7	8,4	8,8	12,6	15,3	14,7	13,2	13,5	12,9	11,3	10,0	10,0	(3)
b) détenues par le Trésor	(4)
4. Emprunts obligataires	11,4	11,4	11,4	12,0	13,5	16,5	18,9	20,3	21,0	22,4	23,4	24,2	25,6	27,3	28,4	(13)
5. Autres :																
a) envers le Fonds des Rentes ⁵	0,1	...	0,2	—	—	—	—	—	—	(11)
b) envers les paraétatiques de crédit	0,3	...	0,2	...	0,1	0,5	0,5	0,2	0,3	1,4	2,8	0,4	1,2	0,8	1,5	(12)
c) envers le Trésor	—	—	—	—	—	—	—	—	—	—	—	—	—	—	—	(7)
D. Autres	84,5	95,4	99,9	110,4	131,5	127,8	154,0	162,4	157,6	160,5	162,0	180,0	171,8	167,9	171,2	(14)
TOTAL DU PASSIF ...	506,8	559,2	607,4	678,9	753,6	835,6	950,5	954,8	971,3	978,2	1.051,7	1.071,5	1.126,5	1.155,4	1.210,1	

Colonne du tableau XIII
* Billets intégrés des organismes monétaires dans laquelle la rubrique est comprise.

¹ Pour la B.N.B., y compris les engagements en francs belges envers les organismes internationaux autres que le F.M.I. et l'U.E.P.; pour les autres organismes monétaires, y compris les engagements en francs belges envers les organismes internationaux établis en U.E.B.L. depuis qu'ils ont pu être extraits des engagements envers le secteur intérieur non monétaire, c'est-à-dire depuis juin 1958.

² B.N.B. : y compris les pièces et billets du Trésor détenus par les organismes monétaires autres que la B.N.B. Organismes publics monétaires : uniquement les pièces et billets du Trésor détenus par la B.N.B.

³ Les chiffres de cette rubrique sont sous-évalués pour la B.N.B. et surévalués pour les organismes publics à concurrence des pièces et billets du Trésor détenus par les organismes monétaires autres que la B.N.B.

⁴ B.N.B. : y compris les comptes à vue des paraétatiques, sauf celui du Fonds des Rentes qui est compris dans la rubrique C5a ou D. « Autres ». Organismes publics monétaires : y compris les comptes à vue des paraétatiques, sauf ceux de certains paraétatiques administratifs qui sont compris dans la rubrique C2b.

⁵ Aux dates pour lesquelles le Fonds des Rentes n'a pas publié de chiffres, les engagements envers le Fonds des Rentes sont compris sous la rubrique D. « Autres ».

XIII - 3. — STOCK MONETAIRE ET LIQUIDITES QUASI MONETAIRES

(variations en milliards de francs)

A. - VARIATIONS DU STOCK ET DES LIQUIDITES

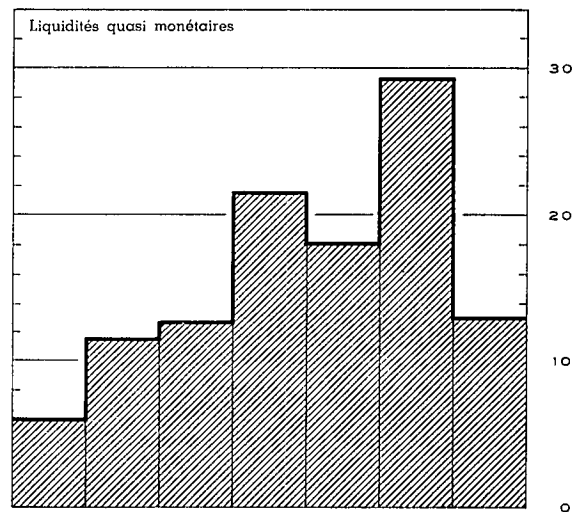
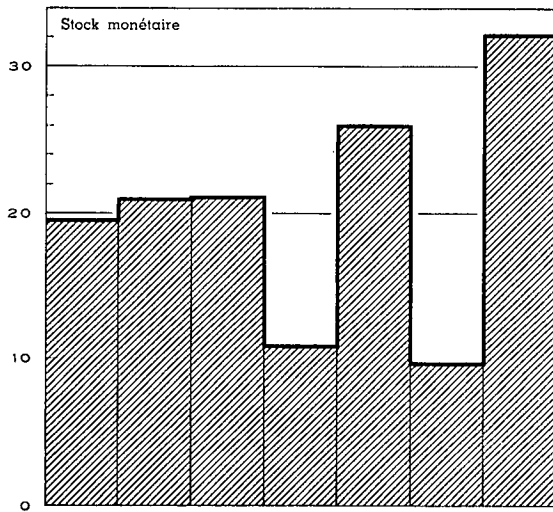

B. - ORIGINES DES VARIATIONS

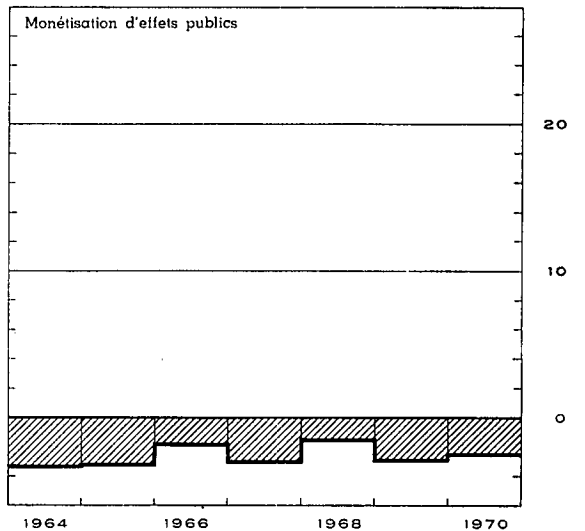
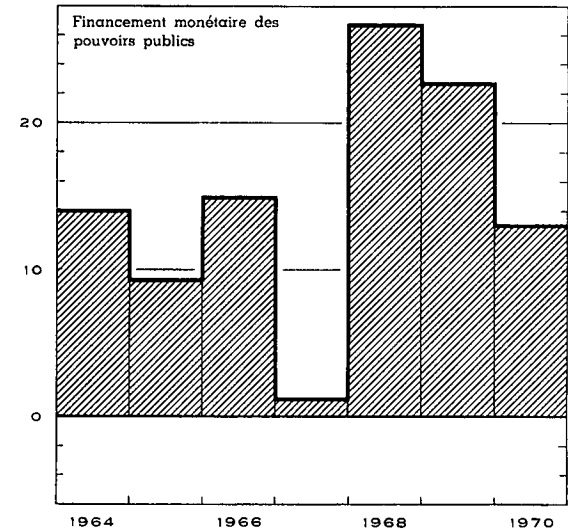
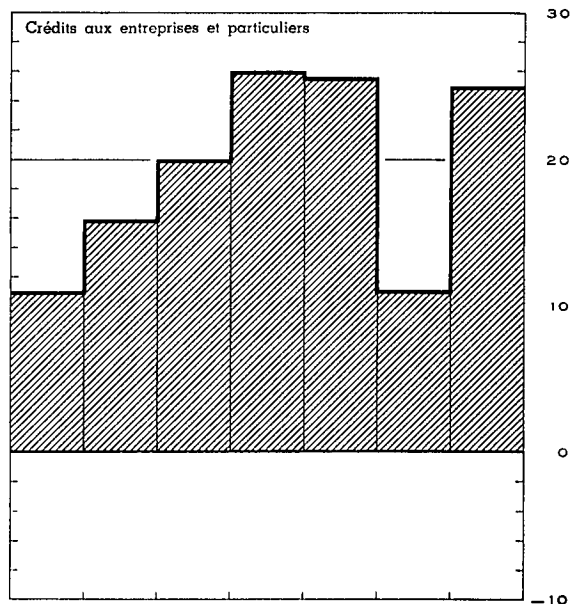
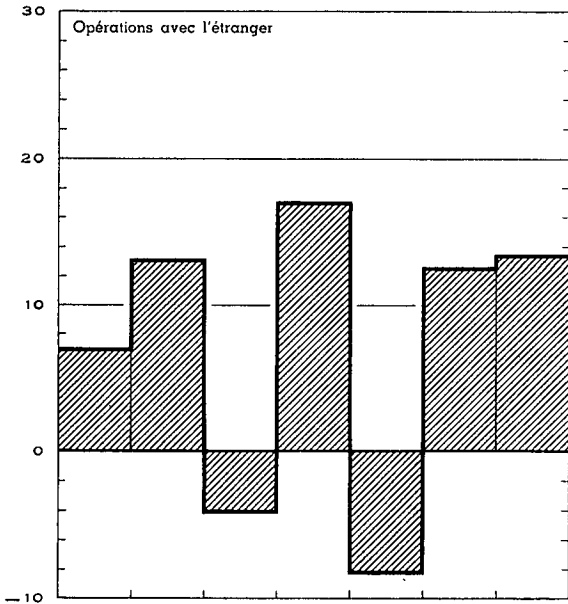

XIII - 3. — ORIGINES DES VARIATIONS DU STOCK MONETAIRE

(milliards de francs)

Périodes	Stock monétaire	Liquidités quasi monétaires	Total du stock monétaire et des liquidités quasi monétaires	Opérations avec l'étranger (solde courant + opérations en capital des entreprises et particuliers)	Crédits aux entreprises et particuliers 1	Refinancement en dehors des organismes monétaires (augmentation : -) 2		Financement monétaire des pouvoirs publics		Monétisation d'effets publics		Crédits à des intermédiaires financiers non monétaires	Emprunts obligataires des banques de dépôts	Divers
						de créances commerciales sur l'étranger	de crédits aux entreprises et particuliers	Etat 3	Autres pouvoirs publics 4	achats sur le marché par les organismes monétaires	par l'intermédiaire du Fonds des Rentes			
	(1)	(2)	(3)	(4)	(5)	(6)	(7)	(8)	(9)	(10)	(11)	(12)	(13)	(14)
1964	+ 19,6	+ 6,1	+ 25,7	+ 7,0	+ 11,0	...	- 1,6	+ 12,6	+ 1,5	- 2,2	- 1,0	+ 0,2	...	- 1,8
1965	+ 21,1	+ 11,6	+ 32,7	+ 13,2	+ 16,0	- 1,2	- 1,7	+ 7,0	+ 2,4	- 1,1	- 2,0	+ 1,3	...	- 1,2
1966	+ 21,2	+ 12,8	+ 34,0	- 4,0	+ 20,2	+ 1,1	+ 2,2	+ 11,8	+ 3,2	- 1,1	- 0,6	+ 2,4	- 0,6	- 0,6
1967	+ 11,0	+ 21,6	+ 32,6	+ 17,1	+ 26,1	- 2,7	- 4,0	+ 1,4	- 0,1	- 2,0	- 0,9	+ 1,5	- 1,6	- 2,2
1968	+ 26,1	+ 18,2	+ 44,3	- 8,1	+ 25,6	+ 0,8	...	+ 23,7	+ 3,1	- 2,1	+ 0,7	+ 4,0	- 3,0	- 0,4
1969	+ 9,8	+ 29,4	+ 39,2	+ 12,6	+ 11,1	- 2,8	+ 3,5	+ 20,1	+ 2,7	- 2,1	- 0,7	+ 4,9	- 4,4	- 5,7
1970	+ 32,2	+ 13,1	+ 45,3	+ 13,5	+ 25,0	- 4,8	- 2,5	+ 4,5	+ 8,6	- 1,2	- 1,2	+ 3,4	- 4,6	- 0,4
1969 2 ^e trimestre	+ 21,7	+ 3,4	+ 25,1	+ 4,3	+ 6,9	- 0,4	+ 2,1	+ 13,0	+ 3,3	+ 0,3	+ 1,3	+ 1,9	- 1,7	- 5,9
3 ^e trimestre	- 19,9	+ 9,4	- 10,5	- 2,9	- 4,2	+ 0,9	+ 1,6	- 4,8	+ 1,3	- 0,7	+ 0,9	+ 3,6	- 1,3	- 4,9
4 ^e trimestre	+ 12,4	+ 6,4	+ 18,8	+ 12,0	+ 0,7	- 2,3	+ 0,7	+ 5,1	+ 0,9	+ 0,1	- 1,1	...	- 0,7	+ 3,4
1970 1 ^{er} trimestre	+ 3,8	+ 4,3	+ 8,1	+ 1,8	+ 3,0	- 1,3	- 1,6	+ 5,6	+ 0,9	- 0,6	- 1,2	+ 1,0	- 1,4	+ 1,9
2 ^e trimestre	+ 20,7	+ 2,8	+ 23,5	+ 4,5	+ 7,6	...	+ 1,8	+ 8,7	+ 1,3	- 0,8	- 2,3	- 0,8	- 1,0	+ 4,5
3 ^e trimestre	- 11,5	+ 7,4	- 4,1	+ 3,9	+ 0,3	- 2,6	- 0,6	- 9,9	+ 2,8	- 0,2	+ 2,6	+ 3,7	- 0,8	- 3,3
4 ^e trimestre	+ 19,2	- 1,4	+ 17,8	+ 3,3	+ 14,1	- 0,9	- 2,1	+ 0,1	+ 3,6	+ 0,4	- 0,3	+ 4,5	- 1,4	- 3,5
1971 1 ^{er} trimestre	- 1,3	+ 7,4	+ 6,1	p+ 6,2	+ 2,0	- 0,7	+ 2,3	p- 9,6	p- 3,6	p+ 0,2	- 2,5	p+ 4,3	- 1,7	p+ 9,2
2 ^e trimestre	+ 34,0	+ 6,6	+ 40,6	p+ 13,6	+ 7,9	+ 3,1	- 0,2	p+ 15,3	p+ 2,0	p- 0,4	- 0,6	p- 1,8	- 1,1	p+ 2,8

N. B. — Pour le détail du « Stock monétaire », voir le tableau 4 du chapitre XIII.
 — Pour le détail des « Opérations avec l'étranger », voir le tableau 5 du chapitre XIII.
 — Pour la méthode d'élaboration, voir note sub tableau 1 du chapitre XIII.

1 Variation de l'encours utilisé des crédits d'escompte, d'avances et d'acceptations (à l'exclusion des effets qui servent à la mobilisation de créances commerciales sur l'étranger) accordés à leur origine par les organismes monétaires.

2 Il s'agit d'un refinancement net : crédits accordés à leur origine par les organismes monétaires et refinancés par eux auprès des organismes monétaires moins crédits accordés à leur origine par ces derniers et refinancés par eux auprès des organismes monétaires.

3 Y compris le Fonds des Routes [cf. l'article « Chapitre IX, Balance des paiements et XIII, Organismes monétaires de la partie statistique » inséré dans le Bulletin d'Information et de Documentation : XLIII^e année, vol. II, no 3, septembre 1968].

4 Y compris les fonds de pension et les organismes de sécurité sociale.

XIII - 4. — STOCK MONETAIRE

(milliards de francs)

Fin de période	Monnaie fiduciaire			Monnaie scripturale					Stock de monnaie scripturale	Total du stock monétaire	Pourcentage de monnaie fiduciaire
	Billets et monnaies du Trésor ²	Billets de la B.N.B.	Stock de monnaie fiduciaire	détenue par le Trésor et les pouvoirs publics subordonnés	détenue par les entreprises et particuliers ¹			Total			
					comptes courants à la B.N.B. ³	avoirs à l'O.C.P. ³	dépôts à vue et à 1 mois au plus dans les banques et établissements para-étatiques ³				
(1)	(2)	(3)	(4)	(5)	(6)	(7)	(8)	(9) = (4) + (8)	(10) = (3) + (9)	(11) = (3) : (10)	
1963	6,1	150,5	153,7	12,1	0,5	32,9	78,6	112,0	124,1	277,8	55,3
1964	6,4	160,3	163,7	10,8	0,6	35,9	86,4	122,9	133,7	297,4	55,0
1965	6,6	170,3	173,4	11,8	0,4	37,6	95,4	133,4	145,2	318,6	54,4
1966	6,9	175,3	178,7	14,9	0,5	41,5	104,1	146,1	161,0	339,7	52,6
1967	6,5	177,5	180,1	17,4	0,5	39,0	113,5	153,0	170,4	350,5	51,4
1968	6,6	183,2	185,4	20,8	0,8	46,2	123,3	170,3	191,1	376,5	49,2
1969 Juin	6,8	188,9	190,4	23,2	0,6	48,0	131,6	180,2	203,4	393,8	48,3
Septembre	6,8	182,5	184,7	22,0	0,6	43,0	123,6	167,2	189,2	373,9	49,4
Décembre	7,0	183,0	185,2	25,6	0,4	43,9	131,2	175,5	201,1	386,3	47,9
1970 Mars	7,0	178,5	180,3	26,9	0,5	43,8	138,6	182,9	209,8	390,1	46,2
Mai	7,1	184,1	186,5	28,2	0,5	45,8	139,3	185,6	213,8	400,3	46,6
Juin	7,2	187,1	189,1	28,4	0,4	47,4	145,5	193,3	221,7	410,8	46,0
Juillet	7,3	187,7	190,2	27,7	0,5	48,2	137,7	186,4	214,1	404,3	47,0
Août	7,3	184,8	187,2	23,8	0,5	45,1	138,8	184,4	208,2	395,4	47,3
Septembre	7,3	183,5	186,0	24,7	0,7	44,8	143,1	188,6	213,3	399,3	46,6
Octobre	7,3	182,6	185,5	21,9	0,3	48,1	141,9	190,3	212,2	397,7	46,6
Novembre	7,4	182,1	184,4	23,5	0,4	43,9	142,5	186,8	210,3	394,7	46,7
Décembre	7,5	188,2	190,7	25,2	0,4	49,6	152,6	202,6	227,8	418,5	45,6
1971 Janvier	7,5	182,1	184,8	26,5	0,6	51,0	152,9	204,5	231,0	415,8	44,4
Février	7,5	183,3	185,7	22,8	1,1	47,1	153,2	201,5	224,3	410,0	45,3
Mars	7,5	183,3	185,4	25,5	0,5	45,4	160,5	206,4	231,9	417,3	44,4
Avril	7,6	189,3	191,8	24,5	0,4	55,4	155,4	211,2	235,7	427,5	44,9
Mai	7,7	194,4	196,5	27,8	0,4	49,4	163,0	212,8	240,6	437,1	45,0
Juin	7,7	199,1	201,0	30,0	0,4	50,7	169,2	220,3	250,3	451,3	44,5

¹ Y compris des organismes para-étatiques administratifs et des organismes publics de crédit.

² Déduction faite des avoirs de la B.N.B.

³ Déduction faite des encaisses des organismes monétaires.

XIII - 5. — AVOIRS EXTERIEURS NETS DES ORGANISMES MONETAIRES

(milliards de francs)

Périodes	Montants à fin de période 1			Evolution							Evolution	
	B.N.B.	Autres organismes monétaires	Total (3) = (1) + (2)	Avoirs extérieurs nets après ajustement statistique			Opérations en capital des pouvoirs publics avec l'étranger		Refinancement en dehors des organismes monétaires de créances commerciales sur l'étranger (augmentation : -)	Opérations avec l'étranger ³ (solde courant + opérations en capital des entreprises et particuliers) (10) = (6) - (7) - (8) - (9)	Différence entre les données de la balance des paiements [col. (12)] et celles des organismes monétaires [col. (6)] ⁴	Avoirs extérieurs nets suivant la balance des paiements de l'U.E.B.L. ⁵
				B.N.B.	Autres organismes monétaires	Total	Etat	Autres ²				
(1)	(2)	(3)	(4)	(5)	(6)	(7)	(8)	(9)	(10)	(11)	(12)	
1964	114,8	-26,8	88,0	+12,6	- 3,8	+ 8,8	+ 0,7	+ 1,1	...	+ 7,0	+ 1,9	+10,7
1965	122,8	-28,0	94,8	+ 8,0	- 1,2	+ 6,8	- 5,5	+ 0,3	- 1,2	+13,2	+ 0,5	+ 7,3
1966	124,5	-35,3	89,2	+ 1,7	- 7,3	- 5,6	- 2,7	...	+ 1,1	- 4,0	+ 0,3	- 5,3
1967	136,9	-39,8	97,1	+12,4	- 4,3	+ 8,1	- 5,8	- 0,5	- 2,7	+17,1	+ 1,5	+ 9,6
1968	122,9	-36,8	86,1	-14,0	+ 3,0	-11,0	- 3,5	- 0,2	+ 0,8	- 8,1	+ 7,3	- 3,7
1969	128,3	-34,7	93,6	+ 5,2 ⁶⁷	+ 2,0	+ 7,2	- 2,4	- 0,2	- 2,8	+12,6	+ 7,9	+15,1
1970	143,1	-38,3	104,8	+11,4 ⁶⁸	- 3,6	+ 7,8	- 0,5	- 0,4	- 4,8	+13,5	+ 8,1	+15,9
1969 2 ^e trimestre .	121,7	-33,2	88,5	+ 4,1	+ 0,8	+ 4,9	+ 1,3	- 0,2	- 0,4	+ 4,2	- 1,7	+ 3,2
3 ^e trimestre .	114,5	-29,2	85,3	- 7,0 ⁶	+ 4,0	- 3,0	- 1,0	...	+ 0,9	- 2,9	- 1,6	- 4,6
4 ^e trimestre .	128,3	-34,7	93,6	+13,4 ⁷	- 5,6	+ 7,8	- 1,9	...	- 2,3	+12,0	+ 7,5	+15,3
1970 1 ^{er} trimestre .	130,3	-32,7	97,6	- 1,5 ⁸	+ 2,1	+ 0,6	+ 0,1	...	- 1,3	+ 1,8	+ 2,8	+ 3,4
2 ^e trimestre .	136,3	-34,3	102,0	+ 6,0	- 1,6	+ 4,4	+ 0,3	- 0,4	...	+ 4,5	+ 1,1	+ 5,5
3 ^e trimestre .	138,7	-35,1	103,6	+ 2,4	- 0,8	+ 1,6	+ 0,3	...	- 2,6	+ 3,9	+ 2,9	+ 4,5
4 ^e trimestre .	143,1	-38,3	104,8	+ 4,5 ⁶	- 3,3	+ 1,2	- 1,2	...	- 0,9	+ 3,3	+ 1,3	+ 2,5
1971 1 ^{er} trimestre .	152,6	-40,2	112,4	+ 6,0 ⁸	- 1,9	+ 4,1	p- 1,4	p ...	- 0,7	p+ 6,2	p+ 0,8	p+ 4,9
2 ^e trimestre .	159,0	-33,1	125,9	+ 6,0 ⁷	+ 7,1	+13,1	p- 3,6	p ...	+ 3,1	p+13,6	p+ 0,4	p+13,5

¹ Une ventilation des avoirs extérieurs nets par principaux types de créances et d'engagements est donnée au tableau XIII-2.

² Ces montants comprennent notamment les emprunts à l'étranger des pouvoirs publics subordonnés et des parastatutaires administratifs, sauf le Fonds des Routes, qui est compris dans la colonne (7), Etat.

³ Ce sont les chiffres de cette colonne, calculés comme le montre le présent tableau, qui sont repris à la colonne (4) du tableau XIII-3.

⁴ Cette différence est égale à :

-- Variations des avoirs extérieurs nets des organismes monétaires de l'U.E.B.L. résultant des variations des avoirs ou engagements nets des banques luxembourgeoises vis-à-vis des pays autres que la Belgique et des institutions internationales établies en U.E.B.L. [ces variations sont comprises dans la colonne (12), mais non dans la colonne (6)].

-- moins, a) variations des avoirs nets des banques belges vis-à-vis des résidents luxembourgeois; b) depuis le 2^e trimestre de 1968, variations des

effets publics luxembourgeois détenus par la B.N.B. [ces variations sont comprises dans la colonne (6), mais non dans la colonne (12)].

⁵ Voir tableaux IX - 1, 2 et 3, rubrique 6.2.

⁶ Après élimination d'un mouvement purement comptable dans les avoirs extérieurs de la B.N.B., résultant du changement de régime de financement de la contrepartie du compte du F.M.I. auprès de la B.N.B. (loi du 9 juin 1969).

⁷ Non compris une augmentation de 0,4 milliard représentant l'ajustement comptable des avoirs au comptant en marks allemands (1969) et en francs suisses (1971) à la suite de la réévaluation de ces monnaies.

⁸ Non compris une augmentation de 3,5 milliards résultant de la répartition des droits de tirage spéciaux sur le F.M.I.

**XIII - 6. — ENCOURS UTILISES DES CREDITS D'ESCOMPTE, D'AVANCES ET D'ACCEPTATION
ACCORDES A LEUR ORIGINE PAR LES BANQUES DE DEPOTS
AUX ENTREPRISES ET PARTICULIERS ET A L'ETRANGER**

Destination économique apparente

(milliards de francs)

Fin de période	Crédits aux entreprises et particuliers						Crédits à l'étranger				Total général (11) = (6) + (10)
	Financements spécifiques				Crédits dont la destination économique apparente n'a pu être identifiée (5)	Total (6) = (1) + (5)	Financement spécifique de délais de paiement à l'exportation (7)	Crédits dont la destination économique apparente n'a pu être identifiée		Total (10) = (7) + (9)	
	d'investissements industriels, agricoles et artisanaux 1 (1)	de la construction et de transactions immobilières 2 (2)	de ventes et prêts à tempérament 3 (3)	d'importations (4)				Crédits de caisse 4 (8)	Autres (9)		
1963	7,7	6,3	10,5	9,1	61,7	95,3	12,0	4,5	2,2	18,7	114,0
1964	10,9	6,9	12,0	9,9	67,1	106,8	14,2	5,3	1,7	21,2	128,0
1965	13,8	8,2	12,8	12,2	75,8	122,8	18,0	7,2	3,1	28,3	151,1
1966 ⁵	18,4	9,2	14,1	13,2	87,9	142,8	19,6	6,7	2,5	28,8	171,6
1967 ⁵	23,2	11,5	15,5	13,4	105,1	168,7	23,7	6,9	3,9	34,5	203,2
1968	28,0	13,9	19,8	14,3	118,4	194,4	29,8	14,5	4,1	48,4	242,8
1969 Mars	27,4	14,0	20,0	16,0	124,3	201,7	30,9	16,4	3,3	50,6	252,3
<i>Nouvelle série</i>											
Mars	26,6	13,0	20,8	16,0	125,3	201,7	30,9	16,4	3,3	50,6	252,3
Juin	28,6	13,3	23,4	15,1	128,8	209,2	34,6	20,4	3,0	58,0	267,2
Septembre	27,2	14,1	24,0	15,6	124,4	205,3	33,1	25,6	3,0	61,7	267,0
Décembre	27,6	14,0	23,7	13,7	125,9	204,9	32,4	18,5	2,1	53,0	257,9
1970 Mars	28,6	14,7	23,2	13,3	128,2	208,0	33,0	23,3	1,7	58,0	266,0
Juin	28,8	15,9	23,7	15,9	132,1	216,4	36,1	29,6	1,4	67,1	283,5
Septembre	28,5	16,4	24,7	16,2	131,3	217,1	38,0	38,7	1,4	77,9	295,0
Décembre	29,1	16,9	24,8	17,6	141,7	230,1	41,5	43,1	1,5	86,1	316,2
1971 Mars	30,2	16,6	24,4	18,0	142,7	231,9	40,1	50,6	0,7	91,4	323,3
Juin				21,0		240,7	40,6	54,2	1,4	96,2	336,9

1 Crédits octroyés dans le cadre des lois des 24 mai 1959, 17 juillet 1959, 18 juillet 1959, 15 février 1961 et 14 juillet 1966 (crédits subsidés et/ou garantis), ainsi que crédits non « subsidés et/ou garantis » dont une partie au moins a une durée initiale de 2 ans ou plus (5 ans ou plus dans l'ancienne série) à condition toutefois qu'il ne s'agisse ni de crédits purement commerciaux, ni de crédits finançant principalement la construction ou l'achat d'immeubles d'habitation, de bureaux, d'écoles, de cliniques, etc. L'ancienne série (mars 1964-mars 1969) comprenait un certain montant de crédits finançant des ventes à tempérament. Dans la nouvelle série, tous les crédits de ce type sont repris dans la colonne (3).

2 Crédits à des entreprises ayant pour objet social la construction immobilière et/ou la réalisation de travaux de génie civil, crédits à des sociétés immobilières et crédits qui ont pour destination principale le financement de l'achat ou de la construction d'immeubles d'habitation, de bureaux, d'écoles, de cliniques, etc.

3 Crédits aux acheteurs et vendeurs à tempérament (que les banques soient intervenues ou non dans le contrat de vente), prêts personnels consentis directement par les banques et crédits octroyés par les banques aux sociétés de financement. Dans l'ancienne série (mars 1964-mars 1969) une partie des crédits des acheteurs à tempérament figurait dans la colonne (1). Dans la nouvelle série, tous les crédits de ce type sont repris dans la colonne (3).

4 Y compris les promesses sur l'étranger, qui au tableau XIII-7 sont comprises dans la colonne (2) « Effets commerciaux ».

5 Y compris les effets venus à l'échéance au dernier jour du mois et n'ayant pu être encaissés parce que ce jour était un samedi ou un jour férié.

N. B. — Pour la méthode d'élaboration : voir *Bulletin d'Information et de Documentation*, XLII^e année, vol. II, n° 8, septembre 1967, p. 241.

**XIII - 7. — ENCOURS UTILISES DES CREDITS D'ESCOMPTE, D'AVANCES ET D'ACCEPTATION
ACCORDES A LEUR ORIGINE PAR LES BANQUES DE DEPOTS
AUX ENTREPRISES ET PARTICULIERS ET A L'ETRANGER**

Forme et localisation
(milliards de francs)

Fin de période	Crédits accordés à leur origine par les banques de dépôts				Crédits log's en dehors des banques de dépôts ¹			Crédits logés dans les banques de dépôts				Pour mémoire : Autres crédits logés dans les banques ²
	Acceptations bancaires	Effets commerciaux	Avances	Total (4) = (1) à (3) = (7) + (11)	Acceptations bancaires	Effets commerciaux	Total (7) = (5) + (6)	Acceptations bancaires	Effets commerciaux	Avances	Total (11) = (8) à (10)	
	(1)	(2)	(3)		(5)	(6)		(8)	(9)	(10)	(8) à (10)	(12)
A. Crédits aux entreprises et particuliers												
1963	9,3	43,6	42,4	95,3	6,7	6,1	12,8	2,6	37,5	42,4	82,5	—
1964	10,3	48,7	47,8	106,8	4,7	7,4	12,1	5,6	41,3	47,8	94,7	—
1965	12,6	55,4	54,8	122,8	7,0	9,9	16,9	5,6	45,5	54,8	105,9	—
1966 ³	13,8	65,7	63,3	142,8	6,4	10,5	16,9	7,4	55,2	63,3	125,9	0,2
1967 ³	12,7	78,3	77,7	168,7	5,8	13,8	19,6	6,9	64,5	77,7	149,1	0,1
1968	11,9	84,5	98,0	194,4	7,7	17,5	25,2	4,2	67,0	98,0	169,2	...
1969 Mars	13,0	85,9	102,8	201,7	9,4	15,6	25,0	3,6	70,3	102,8	176,7	0,1
Juin	11,9	92,0	105,3	209,2	8,1	18,1	26,2	3,8	73,9	105,3	183,0	0,1
Septembre	11,5	93,7	100,1	205,3	7,6	18,9	26,5	3,9	74,8	100,1	178,8	...
Décembre	10,2	95,3	99,4	204,9	6,3	13,2	19,5	3,9	82,1	99,4	185,4	0,1
1970 Mars	10,7	94,8	102,5	208,0	4,9	11,2	16,1	5,8	83,6	102,5	191,9	0,6
Juin	12,8	97,5	106,1	216,4	5,4	10,3	15,7	7,4	87,2	106,1	200,7	0,2
Septembre	13,3	94,2	109,6	217,1	4,2	8,8	13,0	9,1	85,4	109,6	204,1	...
Décembre	14,2	101,0	114,9	230,1	7,9	9,5	17,4	6,3	91,5	114,9	212,7	0,2
1971 Mars	14,6	98,1	119,2	231,9	3,9	8,5	12,4	10,7	89,6	119,2	219,5	0,1
Juin	17,4	98,1	125,2	240,7	5,0	6,9	11,9	12,4	91,2	125,2	228,8	...
B. Crédits à l'étranger												
1963	9,5	4,7	4,5	18,7	6,8	1,6	8,4	2,7	3,1	4,5	10,3	—
1964	11,0	6,2	4,0	21,2	6,2	2,4	8,6	4,8	3,8	4,0	12,6	0,1
1965	14,4	7,3	6,6	28,3	9,2	2,9	12,1	5,2	4,4	6,6	16,2	0,1
1966 ³	15,0	7,6	6,2	28,8	9,4	2,6	12,0	5,6	5,0	6,2	16,8	0,1
1967 ³	16,8	11,3	6,4	34,5	10,4	5,0	15,4	6,4	6,3	6,4	19,1	0,1
1968	20,2	14,3	13,9	48,4	13,8	6,6	20,4	6,4	7,7	13,9	28,0	0,1
1969 Mars	20,2	14,6	15,8	50,6	14,4	7,1	21,5	5,8	7,5	15,8	29,1	0,1
Juin	22,9	15,6	19,5	58,0	16,2	8,5	24,7	6,7	7,1	19,5	33,3	0,1
Septembre	21,1	16,0	24,6	61,7	14,5	7,6	22,1	6,6	8,4	24,6	39,6	...
Décembre	19,1	15,8	18,1	53,0	12,7	7,9	20,6	6,4	7,9	18,1	32,4	...
1970 Mars	18,7	16,3	23,0	58,0	9,8	7,0	16,8	8,9	9,3	23,0	41,2	...
Juin	20,0	17,6	29,5	67,1	10,3	8,1	18,4	9,7	9,5	29,5	48,7	...
Septembre	21,3	18,1	38,5	77,9	7,8	7,4	15,2	13,5	10,7	38,5	62,7	...
Décembre	23,0	20,0	43,1	86,1	10,4	8,6	19,0	12,6	11,4	43,1	67,1	...
1971 Mars	20,9	19,4	51,1	91,4	7,7	7,7	15,4	13,2	11,7	51,1	76,0	...
Juin	22,3	19,5	54,4	96,2	4,9	7,1	12,0	17,4	12,4	54,4	84,2	...
C. Total												
1963	18,8	48,3	46,9	114,0	13,5	7,7	21,2	5,3	40,6	46,9	92,8	—
1964	21,3	54,9	51,8	128,0	10,9	9,8	20,7	10,4	45,1	51,8	107,3	0,1
1965	27,0	62,7	61,4	151,1	16,2	12,8	29,0	10,8	49,9	61,4	122,1	0,1
1966 ³	28,8	73,3	69,5	171,6	15,8	13,1	28,9	13,0	60,2	69,5	142,7	0,3
1967 ³	29,5	89,6	84,1	203,2	16,2	18,8	35,0	13,3	70,8	84,1	168,2	0,2
1968	32,1	98,8	111,9	242,8	21,5	24,1	45,6	10,6	74,7	111,9	197,2	0,1
1969 Mars	33,2	100,5	118,6	252,3	23,8	22,7	46,5	9,4	77,8	118,6	205,8	0,2
Juin	34,8	107,6	124,8	267,2	24,3	26,6	50,9	10,5	81,0	124,8	216,3	0,2
Septembre	32,6	109,7	124,7	267,0	22,1	26,5	48,6	10,5	83,2	124,7	218,4	...
Décembre	29,3	111,1	117,5	257,9	19,0	21,1	40,1	10,3	90,0	117,5	217,8	0,1
1970 Mars	29,4	111,1	125,5	266,0	14,7	18,2	32,9	14,7	92,9	125,5	233,1	0,6
Juin	32,8	115,1	135,6	283,5	15,7	18,4	34,1	17,1	96,7	135,6	249,4	0,2
Septembre	34,6	112,3	148,1	295,0	12,0	16,2	28,2	22,6	96,1	148,1	266,8	...
Décembre	37,2	121,0	158,0	316,2	18,3	18,1	36,4	18,9	102,9	158,0	279,8	0,2
1971 Mars	35,5	117,5	170,3	323,3	11,6	16,2	27,8	23,9	101,3	170,3	295,5	0,1
Juin	39,7	117,6	179,6	336,9	9,9	14,0	23,9	29,8	103,6	179,6	313,0	...

¹ Ces crédits sont localisés essentiellement à la B.N.B., à l'I.R.G., auprès d'autres intermédiaires financiers belges et à l'étranger.

² Il s'agit d'effets commerciaux.

³ Y compris les effets venus à échéance au dernier jour du mois et n'ayant pu être encaissés parce que ce jour était un samedi ou un jour férié.

N. B. — Pour la méthode d'élaboration : voir *Bulletin d'Information et de Documentation*, XLII^e année, vol. II, no 8, septembre 1967, p. 241.

**XIII - 8. — CREDITS D'ESCOMPTE, D'AVANCES ET D'ACCEPTATION
AUX ENTREPRISES ET PARTICULIERS ET A L'ETRANGER
LOGES A LA BANQUE NATIONALE DE BELGIQUE**

(milliards de francs)

Fin de période	Crédits accordés à leur origine par la Banque Nationale (crédits directs)			Effets réescomptés			Total général			
	Effets commerciaux (1)	Avances (2)	Total (3) = (1) + (2)	Acceptations bancaires (4)	Effets commerciaux (5)	Total (6) = (4) + (5)	Acceptations bancaires (7)	Effets commerciaux (8)	Avances (9)	Total (10) = (7) à (9) = (8) + (9)
A. Crédits aux entreprises et particuliers										
1963	2,2	...	2,2	1,7	1,3	3,0	1,7	3,5	...	5,2
1964	1,7	...	1,7	0,1	0,9	1,0	0,1	2,6	...	2,7
1965	1,8	...	1,8	2,7	1,1	3,8	2,7	1,9	...	5,6
1966 ¹	1,9	...	1,9	4,0	2,0	6,0	4,0	3,9	...	7,9
1967 ¹	2,2	...	2,2	0,7	2,7	3,4	0,7	4,9	...	5,6
1968	1,9	...	1,9	1,9	7,5	9,4	1,9	9,4	...	11,3
1969 Mars	2,4	...	2,4	2,8	6,4	9,2	2,8	8,8	...	11,6
Juin	1,5	0,2	1,7	3,6	8,3	11,9	3,6	9,8	0,2	13,6
Septembre	1,4	...	1,4	4,3	9,7	14,0	4,3	11,1	...	15,4
Décembre	2,5	...	2,5	1,9	4,1	6,0	1,9	6,6	...	8,5
1970 Mars	2,4	...	2,4	0,6	0,6	1,2	0,6	3,0	...	3,6
Juin	1,6	...	1,6	1,8	1,7	3,5	1,8	3,3	...	5,1
Septembre	1,2	...	1,2	...	0,5	0,5	...	1,7	...	1,7
Décembre	2,1	0,2	2,3	1,4	1,1	2,5	1,4	3,2	0,2	4,8
1971 Mars	2,5	...	2,5	...	0,1	0,1	...	2,6	...	2,6
Juin	1,3	0,3	1,6	...	0,1	0,1	...	1,4	0,3	1,7
B. Crédits à l'étranger										
1963	4,0	0,1	4,1	4,0	0,1	...	4,1
1964	4,1	0,2	4,3	4,1	0,2	...	4,3
1965	6,5	0,2	6,7	6,5	0,2	...	6,7
1966 ¹	7,2	0,4	7,6	7,2	0,4	...	7,6
1967 ¹	7,2	0,9	8,1	7,2	0,9	...	8,1
1968	0,1	...	0,1	11,3	2,8	14,1	11,3	2,9	...	14,2
1969 Mars	11,2	3,1	14,3	11,2	3,1	...	14,3
Juin	0,1	...	0,1	12,6	4,4	17,0	12,6	4,5	...	17,1
Septembre	0,3	...	0,3	11,7	3,6	15,3	11,7	3,9	...	15,6
Décembre	0,1	...	0,1	8,5	1,2	9,7	8,5	1,3	...	9,8
1970 Mars	0,1	...	0,1	3,7	0,9	4,6	3,7	1,0	...	4,7
Juin	0,3	...	0,3	5,4	1,4	6,8	5,4	1,7	...	7,1
Septembre	0,1	...	0,1	0,1	...	0,1
Décembre	0,2	...	0,2	1,3	0,3	1,6	1,3	0,5	...	1,8
1971 Mars	0,2	...	0,2	0,2	...	0,2
Juin	0,2	...	0,2	0,5	0,1	0,6	0,5	0,3	...	0,8
C. Total										
1963	2,2	...	2,2	5,7	1,4	7,1	5,7	3,6	...	9,3
1964	1,7	...	1,7	4,2	1,1	5,3	4,2	2,8	...	7,0
1965	1,8	...	1,8	9,2	1,3	10,5	9,2	3,1	...	12,3
1966 ¹	1,9	...	1,9	11,2	2,4	13,6	11,2	4,3	...	15,5
1967 ¹	2,2	...	2,2	7,9	3,6	11,5	7,9	5,8	...	13,7
1968	2,0	...	2,0	13,2	10,3	23,5	13,2	12,3	...	25,5
1969 Mars	2,4	...	2,4	14,0	9,5	23,5	14,0	11,9	...	25,9
Juin	1,6	0,2	1,8	16,2	12,7	28,9	16,2	14,3	0,2	30,7
Septembre	1,7	...	1,7	16,0	13,3	29,3	16,0	15,0	...	31,0
Décembre	2,6	...	2,6	10,4	5,3	15,7	10,4	7,9	...	18,3
1970 Mars	2,5	...	2,5	4,3	1,5	5,8	4,3	4,0	...	8,3
Juin	1,9	...	1,9	7,2	3,1	10,3	7,2	5,0	...	12,2
Septembre	1,3	...	1,3	...	0,5	0,5	...	1,8	...	1,8
Décembre	2,3	0,2	2,5	2,7	1,4	4,1	2,7	3,7	0,2	6,6
1971 Mars	2,7	...	2,7	...	0,1	0,1	...	2,8	...	2,8
Juin	1,5	0,3	1,8	0,5	0,2	0,7	0,5	1,7	0,3	2,5

¹ Y compris les effets venus à échéance au dernier jour du mois et n'ayant pu être encaissés parce que ce jour était un samedi ou un jour férié.

N. B. — Pour la méthode d'élaboration : voir *Bulletin d'Information et de Documentation*, XLII^e année, vol. II, n° 8, septembre 1967, p. 241.

XIII - 9 — ENCOURS UTILISES DES CREDITS D'ESCOMPTE, D'AVANCES ET D'ACCEPTATION
ACCORDES A LEUR ORIGINE PAR LES ORGANISMES MONETAIRES
AUX ENTREPRISES ET PARTICULIERS ET A L'ETRANGER

(milliards de francs)

Fin de période	Crédits accordés à leur origine par les organismes monétaires ¹				Crédits logés en dehors des organismes monétaires			Crédits logés dans les organismes monétaires ²				Pour mémoire : Autres crédits logés dans les organismes monétaires ³
	Acceptations bancaires (1)	Effets commerciaux (2)	Avances (3)	Total (4) = (1) à (3) = (7) + (11)	Acceptations bancaires (5)	Effets commerciaux (6)	Total (7) = (5) + (6)	Acceptations bancaires (8)	Effets commerciaux (9)	Avances (10)	Total (11) = (8) à (10)	
A. Crédits aux entreprises et particuliers												
1963	9,3	45,8	42,4	97,5	4,7	4,0	8,7	4,6	41,8	42,4	88,8	—
1964	10,3	50,4	47,8	108,5	4,3	6,0	10,3	6,0	44,4	47,8	98,2	—
1965	12,6	57,2	54,8	124,6	3,9	8,2	12,1	8,7	49,0	54,8	112,5	—
1966 ⁴	13,8	67,6	63,3	144,7	2,2	7,8	10,0	11,6	59,8	63,3	134,7	0,2
1967 ⁴	12,7	80,5	77,7	170,9	4,2	9,9	14,1	8,5	70,6	77,7	156,8	0,2
1968	11,9	86,4	98,0	196,3	5,8	8,6	14,4	6,1	77,8	98,0	181,9	0,6
1969 Mars	13,0	88,3	102,8	204,1	6,6	8,7	15,3	6,4	79,6	102,8	188,8	0,5
Juin	11,9	93,5	105,5	210,9	4,4	8,4	12,8	7,5	85,1	105,5	198,1	0,3
Septembre	11,5	95,1	100,1	206,7	3,3	8,0	11,3	8,2	87,1	100,1	195,4	0,4
Décembre	10,2	97,8	99,4	207,4	2,9	7,8	10,7	7,3	90,0	99,4	196,7	0,5
1970 Mars	10,7	97,2	102,5	210,4	3,1	9,4	12,5	7,6	87,8	102,5	197,9	0,6
Juin	12,8	99,1	106,1	218,0	3,4	6,9	10,3	9,4	92,2	106,1	207,7	0,2
Septembre	13,3	95,4	109,6	218,3	3,6	7,5	11,1	9,7	87,9	109,6	207,2	0,2
Décembre	14,2	103,2	115,0	232,4	5,5	7,4	12,9	8,7	95,8	115,0	219,5	0,2
1971 Mars	14,5	100,7	119,2	234,4	3,5	7,0	10,5	11,0	93,7	119,2	223,9	0,1
Juin	17,4	99,4	125,5	242,3	5,0	5,7	10,7	12,4	93,7	125,5	231,6	...
B. Crédits à l'étranger												
1963	9,5	4,7	4,5	18,7	2,6	1,5	4,1	6,9	3,2	4,5	14,6	—
1964	11,0	6,2	4,0	21,2	2,0	2,2	4,2	9,0	4,0	4,0	17,0	0,1
1965	14,4	7,3	6,6	28,3	2,6	2,7	5,3	11,8	4,6	6,6	23,0	0,1
1966 ⁴	15,0	7,6	6,2	28,8	2,1	2,2	4,3	12,9	5,4	6,2	24,5	0,1
1967 ⁴	16,8	11,3	6,4	34,5	3,0	4,1	7,1	13,8	7,2	6,4	27,4	0,1
1968	20,2	14,4	13,9	48,5	2,4	3,8	6,2	17,8	10,6	13,9	42,3	0,1
1969 Mars	20,2	14,6	15,8	50,6	3,2	4,0	7,2	17,0	10,6	15,8	43,4	0,1
Juin	22,9	15,7	19,5	58,1	3,5	4,1	7,6	19,4	11,6	19,5	50,5	0,1
Septembre	21,1	16,3	24,6	62,0	2,7	4,0	6,7	18,4	12,3	24,6	55,3	...
Décembre	19,1	15,9	18,1	53,1	3,1	5,9	9,0	16,0	10,0	18,1	44,1	...
1970 Mars	18,7	16,4	23,0	58,1	4,8	5,5	10,3	13,9	10,9	23,0	47,8	...
Juin	20,0	17,9	29,5	67,4	4,1	6,2	10,3	15,9	11,7	29,5	57,1	...
Septembre	21,3	18,2	38,5	78,0	5,9	7,0	12,9	15,4	11,2	38,5	65,1	...
Décembre	23,0	20,2	43,1	86,3	6,3	7,6	13,9	16,7	12,6	43,1	72,4	...
1971 Mars	21,0	19,6	51,1	91,7	7,1	7,5	14,6	13,9	12,1	51,1	77,1	...
Juin	22,3	19,7	54,4	96,4	4,4	7,0	11,4	17,9	12,7	54,4	85,0	...
C. Total												
1963	18,8	50,5	46,9	116,2	7,3	5,5	12,8	11,5	45,0	46,9	103,4	—
1964	21,3	56,6	51,8	129,7	6,3	8,2	14,5	15,0	48,4	51,8	115,2	0,1
1965	27,0	64,5	61,4	152,9	6,5	10,9	17,4	20,5	53,6	61,4	135,5	0,1
1966 ⁴	28,8	75,2	69,5	173,5	4,3	10,0	14,3	24,5	65,2	69,5	159,2	0,3
1967 ⁴	29,5	91,8	84,1	205,4	7,2	14,0	21,2	22,3	77,8	84,1	184,2	0,3
1968	32,1	100,8	111,9	244,8	8,2	12,4	20,6	23,9	88,4	111,9	224,2	0,7
1969 Mars	33,2	102,9	118,6	254,7	9,8	12,7	22,5	23,4	90,2	118,6	232,2	0,6
Juin	34,8	109,2	125,0	269,0	7,9	12,5	20,4	26,9	96,7	125,0	248,6	0,4
Septembre	32,6	111,4	124,7	268,7	6,0	12,0	18,0	26,6	99,4	124,7	250,7	0,4
Décembre	29,3	113,7	117,5	260,5	6,0	13,7	19,7	23,3	100,0	117,5	240,8	0,5
1970 Mars	29,4	113,6	125,5	268,5	7,9	14,9	22,8	21,5	98,7	125,5	245,7	0,6
Juin	32,8	117,0	135,6	285,4	7,5	13,1	20,6	25,3	103,9	135,6	264,8	0,2
Septembre	34,6	113,6	148,1	296,3	9,5	14,5	24,0	25,1	99,1	148,1	272,3	0,2
Décembre	37,2	123,4	158,1	318,7	11,8	15,0	26,8	25,4	108,4	158,1	291,9	0,2
1971 Mars	35,5	120,3	170,3	326,1	10,6	14,5	25,1	24,9	105,8	170,3	301,0	0,1
Juin	39,7	119,1	179,9	338,7	9,4	12,7	22,1	30,3	106,4	179,9	316,6	...

¹ Crédits accordés à leur origine par les banques de dépôts [colonne (4) du tableau XIII-7] et par la Banque Nationale de Belgique [colonne (9) du tableau XIII-8].

² Crédits logés dans les banques de dépôts, à la B.N.B., au Crédit Communal de Belgique et à l'I.R.G. (crédits que cet organisme finance par un recours aux organismes monétaires).

³ Il s'agit d'effets commerciaux.

⁴ Y compris les effets venus à échéance au dernier jour du mois et n'ayant pu être encaissés parce que ce jour était un samedi ou un jour férié. N. B. — Pour la méthode d'élaboration : voir *Bulletin d'Information et de Documentation*, XI, 110^e année, vol. II, n° 8, septembre 1967, p. 241.

XIII - 10. — BILANS DE LA BANQUE NATIONALE DE BELGIQUE

(millions de francs)

Rubriques	1963 31 décembre	1964 31 décembre	1965 31 décembre	1966 31 décembre	1967 31 décembre	1968 31 décembre	1969 31 décembre	1970 31 décembre
ACTIF								
Encaisse en or	68.566	72.555	77.913	76.233	73.963	76.175	75.947	73.519
Fonds Monétaire International :								
Participation							7.777	19.584
Prêts
Droits de tirage spéciaux	10.246
<i>Total des éléments de couverture</i> ¹ ...	68.566	72.555	77.913	76.233	73.963	76.175	83.724	103.349
Monnaies étrangères	21.532	26.996	21.864	21.405	36.087	18.087	35.619	39.014
Monnaies étrangères et or à recevoir	10.924	9.260	9.682	11.477	12.468	12.327	17.510	10.718
Avoirs à l'étranger, en francs belges	1.500	1.500	1.500	1.500	3.000	—	—	—
Accords internationaux :								
Union Européenne des Paiements	118	62	7	—	—	—	—	—
Accord Monétaire Européen
Fonds Monétaire International :								
Participation	7.064	8.716	12.230	15.189	14.736	10.278
Prêts ²	—	1.500	3.375	3.375	1.875	4.975
Autres accords	6	120	...	140
Débiteurs pour change et or, à terme ...	21.093	26.397	21.376	21.311	35.521	18.256	34.015	37.843
Effets de commerce	9.290	7.001	12.295	15.503	13.834	26.694	18.639	6.488
Avances sur nantissement	1.655	625	34	338	345	572	47	188
Effets publics :								
Effets publics belges	9.275	9.825	9.025	9.575	2.650	14.675	15.550	13.250
Effets publics luxembourgeois	—	—	—	—	—	200
Monnaies divisionnaires et d'appoint	247	397	455	302	320	266	281	265
Avoirs à l'Office des Chèques Postaux ...	1	2	1	2	2	2	1	2
Créance consolidée sur l'Etat	34.000	34.000	34.000	34.000	34.000	34.000	34.000	34.000
Fonds publics	2.703	2.793	2.953	3.197	3.367	3.514	3.633	3.728
Immeubles, matériel et mobilier	1.657	1.712	1.788	1.909	1.999	2.064	2.105	2.161
Valeurs de la Caisse de Pensions du Personnel	1.430	1.593	1.804	2.035	2.329	2.583	2.858	3.120
Divers	1.186	1.215	1.509	1.640	1.357	1.919	1.746	1.982
	192.241	206.149	211.817	218.991	237.853	226.707	249.728	256.248
Compte d'ordre :								
Office des Chèques Postaux : Avoir pour compte du Ministre de l'Education nationale (Pacte scolaire)	1.500	1.450	1.362	1.350	1.672	2.437	2.649	2.586
PASSIF								
Billets en circulation	150.508	160.286	170.269	175.311	177.482	183.243	183.002	188.212
Comptes courants :								
Trésor public :								
compte ordinaire ...	3	5	18	12	2	4	25	23
taxe exceptionnelle de conjonct.	17	12	14	13	10	9	8	7
compte spécial liqui- dation U.E.P.	—	—	—	—	—
Banques à l'étranger, comptes ordin. .	309	329	394	390	316	677	383	526
Comptes courants divers et valeurs à payer	3.298	1.651	2.337	2.281	3.206	2.545	4.511	4.205
Accords internationaux :								
Accord Monétaire Européen	126	161	262	128	271	256	148	459
Autres accords	333	333	217	325	326	224	319	264
<i>Total des engagements à vue</i> ...	154.594	162.827	173.511	178.460	181.613	186.958	188.396	193.696
Fonds Monétaire International :								
Droits de tirage spéciaux, allocation cumulative nette	—	—	—	—	—	—	—	3.545
Banques belges, réserve monétaire	—	1.253
Monnaies étrangères et or à livrer	32.000	35.707	31.151	32.800	48.218	30.665	51.767	48.687
Caisse de Pensions du Personnel	1.430	1.593	1.804	2.035	2.329	2.583	2.858	3.120
Divers	1.453	1.849	2.187	2.366	2.216	2.908	3.022	3.415
Capital	400	400	400	400	400	400	400	400
Réserves et comptes d'amortissement ...	2.364	2.520	2.764	2.930	3.077	3.193	3.285	3.385
	192.241	206.149	211.817	218.991	237.853	226.707	249.728	256.248
Compte d'ordre :								
Ministre de l'Education nationale : Avoir pour son compte à l'Office des Chèques Postaux (Pacte scolaire)	1.500	1.450	1.362	1.350	1.672	2.437	2.649	2.586

N. B. — Le Rapport annuel de la B.N.B. donne en annexe, toutes les situations hebdomadaires de l'année à laquelle il se rapporte. Il comporte également un commentaire succinct des principaux postes du bilan.

¹ Les éléments de couverture des engagements à vue de la B.N.B. sont définis par l'article 4 de la loi du 9 juin 1969, modifiant l'article 7 alinéa 2 de la loi organique de la B.N.B. et par l'article 30 des statuts de la B.N.B., modifié par l'assemblée générale extraordinaire des action-

naires de la B.N.B. du 5 septembre 1969. Cette modification a été approuvée par l'arrêté royal du 22 septembre 1969, publié au *Moniteur belge* du 7 octobre 1969. Avant cette dernière date, seule l'encaisse en or était admise comme élément de couverture.

² Bons spéciaux du Trésor Belge (Loi du 4-1-1963. Convention du 1-2-1963).

XIII - 10. — SITUATIONS HEBDOMADAIRES DE LA BANQUE NATIONALE DE BELGIQUE

(millions de francs)

Rubriques	1970 8 juin	1971 7 juin	1970 6 juillet	1971 5 juillet	1970 10 août	1971 9 août	1970 7 septembre	1971 6 septembre
ACTIF								
Encaisse en or	75.943	79.300	75.992	79.162	75.966	79.962	75.893	78.599
Fonds Monétaire International :								
Participation	15.294	19.557	15.419	25.832	17.094	29.965	17.341	29.910
Prêts
Droits de tirage spéciaux	4.596	17.770	4.696	17.770	4.696	17.770	4.696	20.270
<i>Total des éléments de couverture</i> ¹	95.833	116.627	96.107	122.764	97.756	127.697	97.930	128.779
Monnaies étrangères	34.098	46.555	36.057	36.101	40.556	41.935	40.459	42.658
Monnaies étrangères et or à recevoir	17.117	3.607	16.251	1.489	16.299	1.352	15.496	862
Accords internationaux :								
Accord Monétaire Européen
Autres accords	76	6	...	181	...	29
Débiteurs pour change et or, à terme	32.519	44.752	35.266	34.632	39.160	40.680	39.226	44.959
Effets de commerce	10.606	1.959	15.377	7.327	3.069	1.852	2.770	4.035
Avances sur nantissement	25	28	19	1.072	16	24	21	23
Effets publics :								
Effets publics belges	15.050	7.450	15.725	14.900	15.000	11.200	15.825	5.075
Effets publics luxembourgeois
Monnaies divisionnaires et d'appoint	340	301	293	283	331	325	325	329
Avoirs à l'Office des Chèques Postaux ...	2	2	1	1	1	1	1	1
Créance consolidée sur l'Etat	34.000	34.000	34.000	34.000	34.000	34.000	34.000	34.000
Fonds publics	3.728	3.832	3.727	3.832	3.728	3.832	3.728	3.832
Immeubles, matériel et mobilier	2.105	2.161	2.105	2.161	2.105	2.161	2.105	2.161
Valeurs de la Caisse de Pensions du Personnel	3.019	3.320	3.023	3.341	3.031	3.333	3.022	3.323
Divers	1.900	1.677	2.770	1.856	2.763	1.933	2.779	2.347
Compte d'ordre :	250.418	266.277	260.721	263.940	257.815	270.354	257.687	272.384
Office des Chèques Postaux : Avoir pour compte du Ministre de l'Education nationale (Pacte scolaire)	1.637	1.520	1.433	1.265	1.235	1.092	998	852
PASSIF								
Billets en circulation	184.222	195.391	191.671	203.575	185.348	197.490	185.308	197.301
Comptes courants :								
Trésor public { compte ordinaire ...	6	16	23	4	25	20	7	1
taxe exceptionnelle de conjunct.	8	7	8	7	8	7	8	7
Banques à l'étranger, comptes ordin. .	476	578	377	757	384	651	403	631
Comptes courants divers et valeurs à payer	1.193	2.226	1.626	3.460	847	9.978	1.074	4.788
Accords internationaux :								
Accord Monétaire Européen	124	422	118	528	151	309	174	3.514
Autres accords	268	581	374	565	276	654	345	833
<i>Total des engagements à vue</i>	186.297	199.221	194.197	208.896	187.039	209.109	187.319	207.075
Fonds Monétaire International :								
Droits de tirage spéciaux, allocation cumulative nette	3.545	7.022	3.545	7.022	3.545	7.022	3.545	7.022
Banques belges, réserve monétaire
Monnaies étrangères et or à livrer	49.753	48.752	51.642	36.369	55.567	42.300	54.823	46.151
Caisse de Pensions du Personnel	3.019	3.320	3.023	3.341	3.031	3.333	3.022	3.323
Divers	4.076	4.129	4.586	4.479	4.905	4.757	5.250	4.980
Capital	400	400	400	400	400	400	400	400
Réserves et comptes d'amortissement	3.328	3.433	3.328	3.433	3.328	3.433	3.328	3.433
Compte d'ordre :	250.418	266.277	260.721	263.940	257.815	270.354	257.687	272.384
Ministre de l'Education nationale : Avoir pour son compte à l'Office des Chèques Postaux (Pacte scolaire)	1.637	1.520	1.433	1.265	1.235	1.092	998	852

N. B. — Le Rapport annuel de la B.N.B. donne en annexe, toutes les situations hebdomadaires de l'année à laquelle il se rapporte. Il comporte également un commentaire succinct des principaux postes du bilan.

¹ Les éléments de couverture des engagements à vue de la B.N.B. sont définis par l'article 4 de la loi du 9 juin 1969, modifiant l'article 7 alinéa 2 de la loi organique de la B.N.B. et par l'article 80 des statuts

de la B.N.B., modifié par l'assemblée générale extraordinaire des actionnaires de la B.N.B. du 5 septembre 1969. Cette modification a été approuvée par l'arrêté royal du 22 septembre 1969, publiée au *Moniteur belge* du 7 octobre 1969. Avant cette dernière date, seule l'encaisse en or était admise comme élément de couverture.

XIII - 11. — COMPTES DE CHEQUES POSTAUX

Source : O.C.P.

	Milliers de comptes	Avoir global ¹	Avoirs des particuliers ²	Crédit		Débit		Mouvement général	Pourcentages des opérations effectuées sans emploi d'espèces
				Versements et divers	Virements	Chèques et divers	Virements		
(fin de période)		(moyennes journalières) ³		(milliards de francs)					
1964	956	50,5	36,8	62,8	147,4	62,2	147,4	419,8	93
1965	981	54,1	38,8	72,4	163,7	72,2	163,7	472,0	93
1966	995	58,4	40,7	81,6	182,3	81,1	182,3	527,3	93
1967	1.004	60,6	41,3	89,0	194,5	89,2	194,5	567,1	93
1968	1.013	63,4	42,7	98,6	209,7	97,8	209,7	607,6	94
1969	1.017	68,0	45,1	112,5	234,0	112,5	234,0	693,0	94
1970	1.023	72,5	47,8	127,2	252,1	126,4	252,1	757,8	94
1969 2 ^e trimestre	1.014	67,7	45,7	118,8	233,0	117,6	233,0	702,5	94
3 ^e trimestre	1.018	69,9	45,3	112,2	237,0	114,5	237,0	700,6	94
4 ^e trimestre	1.022	68,0	45,1	116,3	243,3	113,2	243,3	716,1	94
1970 1 ^{er} trimestre	1.021	70,1	46,8	115,1	238,9	117,2	238,9	710,1	94
2 ^e trimestre	1.020	70,8	48,2	126,7	244,6	125,2	244,6	741,1	94
3 ^e trimestre	1.023	73,8	46,9	127,7	254,5	129,7	254,5	766,4	94
4 ^e trimestre	1.030	75,6	49,2	139,3	270,3	133,6	270,3	813,6	94
1971 1 ^{er} trimestre	1.030	79,3	52,0	135,1	274,5	138,5	274,5	822,7	95
2 ^e trimestre	1.027	79,2	52,3	148,9	281,8	147,2	281,8	859,8	95
1970 Juillet	1.021	84,6	48,5	152,7	299,8	155,0	299,8	907,4	94
Août	1.022	68,5	46,2	114,0	234,1	118,0	234,1	700,2	95
Septembre	1.025	68,3	46,1	116,3	229,5	116,2	229,5	691,5	94
Octobre	1.028	72,0	47,1	132,6	258,8	125,5	258,8	775,7	95
Novembre	1.030	74,4	48,2	129,6	266,7	134,1	266,7	797,1	94
Décembre	1.031	80,4	52,4	155,8	285,5	141,3	285,5	868,1	94
1971 Janvier	1.031	82,7	53,6	138,3	280,1	143,0	280,1	841,5	95
Février	1.030	76,1	51,8	131,3	266,9	134,4	266,9	799,5	96
Mars	1.030	79,1	50,5	135,7	276,6	138,2	276,6	827,0	95
Avril	1.029	76,4	50,5	142,8	270,4	136,3	270,4	819,9	95
Mai	1.027	76,2	53,3	145,1	276,1	146,7	276,1	844,0	95
Juin	1.026	85,1	53,0	158,9	299,0	158,5	299,0	915,4	94
Juillet	1.025	93,7	53,8	170,0	334,2	172,9	334,2	1.011,3	94

¹ Comprend l'avoir des particuliers et celui des comptables de l'Etat.

² Les chiffres des avoirs des particuliers à fin de période sont publiés à la situation de la Dette publique (cf. tableau 3 du chapitre XVI du présent bulletin).

³ Moyennes des avoirs à la fin de chaque jour, ouvrable ou non, du mois. Quand il s'agit d'un jour non ouvrable, l'avoir repris est celui du jour ouvrable précédent.

XIII - 12. — SITUATION GLOBALE DES BANQUES ¹

(millions de francs)

Actif

Rubriques	1967 31 décembre	1968 31 décembre	1969 31 décembre	1970 31 décembre	1970 31 mai	1971 31 mai	1970 30 juin	1971 30 juin
Avoirs de réserve monétaire, dépôt spécial à la B.N.B.	—	—	—	—	—	—	—	—
Caisse, Banque Nationale, Chèques Postaux, C.N.C.P.	10.583	10.466	12.243	10.108	6.573	7.566	7.437	10.651
Prêts au jour le jour	5.559	4.894	11.942	10.957	6.773	7.079	7.699	6.673
Banquiers	49.380	72.637	111.824	138.852	115.394	137.235	125.450	139.105
Maison-mère, succursales et filiales	10.353	13.100	15.542	38.766	24.564	53.973	29.001	48.997
Autres valeurs à recevoir à court terme	16.506	21.086	30.932	24.887	39.647	46.060	36.253	40.826
Portefeuille-effets	118.984	119.034	132.197	156.753	151.249	157.388	160.367	161.409
a) Effets publics	41.099	37.717	46.822	41.034	51.246	38.461	52.407	34.644
b) Effets commerciaux ²	77.885	81.317	95.375	115.719	100.003	118.927	107.960	126.765
Reports et avances sur titres	1.516	1.644	1.441	1.809	1.386	2.097	1.438	1.816
Débiteurs par acceptations	29.484	32.044	29.338	37.196	32.480	30.409	32.770	39.697
Débiteurs divers	82.733	110.343	115.987	156.183	130.203	181.724	134.232	177.791
Valeurs mobilières	3	3	141.426	175.718	153.993	200.688	154.679	200.477
a) Fonds publics belges	3	3	132.966	159.698	144.929	180.368	144.058	180.053
b) Autres titres d'emprunt	3	3	8.228	15.788	8.949	19.868	10.461	19.981
c) Actions et parts de sociétés	3	3	226	98	71	288	79	281
d) Autres valeurs mobilières	3	3	6	134	44	163	81	162
Valeurs de la réserve légale	3	3	984	1.128	1.071	1.163	1.111	1.211
Participations	3	3	6.573	7.942	7.619	8.199	7.702	8.399
a) Filiales	3	3	2.295	2.440	2.777	2.513	2.782	2.769
b) Autres participations	3	3	4.278	5.502	4.842	5.686	4.920	5.630
Frais de constitution et de premier établissement	114	102	136	135	140	144	149	151
Immeubles	3.300	3.652	4.192	5.014	4.395	5.125	4.408	5.122
Participations dans les filiales immobilières	283	449	310	307	310	326	311	326
Créances sur les filiales immobilières	77	85	200	246	211	253	212	253
Matériel et mobilier	455	465	606	795	657	788	645	781
Divers	5.356	5.574	7.273	9.523	6.344	10.244	7.377	10.707
Total de l'actif ...	444.837	527.786	633.146	776.319	683.009	859.461	711.241	854.392

¹ La situation globale ne contient, en ce qui concerne les banques exerçant partiellement leur activité à l'étranger, que les éléments d'actifs des sièges belges.

Les soldes des comptes ouverts par ceux-ci au nom des sièges situés à l'étranger apparaissent sous la rubrique « Maison-mère, succursales et filiales ».

2 Encours des effets réescomptés par les banques à la B.N.B. et aux institutions paraétatiques
(millions de francs)

1967 31 décembre	23.946	1969 31 décembre	21.161	1970 31 mai	21.262	1970 30 juin	17.968
1968 31 décembre	32.935	1970 31 décembre	19.802	1971 31 mai	16.848	1971 30 juin	15.393

3 Ancienne subdivision avant le 31 mars 1969 :

	31-12-67	31-12-68
Portefeuille-titres	110.154	182.211
a) Valeurs de la réserve légale	833	907
b) Fonds publics belges	102.140	119.174
c) Fonds publics étrangers	2.834	6.129
d) Actions de banques	2.195	3.075
e) Autres titres	2.602	2.926

XIII - 12. — SITUATION GLOBALE DES BANQUES ¹

(millions de francs)

Passif

Rubriques	1967 31 décembre	1968 31 décembre	1969 31 décembre	1970 31 décembre	1970 31 mai	1971 31 mai	1970 30 juin	1971 30 juin
<i>Exigible :</i>								
Créanciers couverts par des sûretés réelles	784	1.306	922	998	1.179	941	2.151	857
a) Créanciers garantis par des privilèges	493	490	649	738	543	619	548	660
b) Créanciers garantis par des sûretés réelles conventionnelles	291	816	273	260	636	322	1.603	197
Emprunts au jour le jour	5.733	8.739	6.906	10.030	7.555	17.676	11.846	17.683
a) Garantis par des sûretés réelles	1.354	2.449	1.628	1.291	772	2.957	1.619	5.269
b) Non garantis par des sûretés réelles	4.379	6.290	5.278	8.739	6.783	14.719	10.227	12.414
Banquiers	94.222	119.989	164.481	243.254	180.875	265.841	194.754	254.960
Maison-mère, succursales et filiales	9.963	9.919	12.344	17.296	18.152	26.208	19.134	25.131
Acceptations	29.486	32.044	29.338	37.197	32.485	39.412	32.778	39.700
Autres valeurs à payer à court terme	7.891	13.964	22.457	18.003	28.478	33.411	26.883	31.657
Créditeurs pour effets à l'encaissement	1.320	1.976	1.944	1.817	1.944	1.475	2.058	1.720
Dépôts et comptes courants	245.174	281.371	322.625	365.783	339.011	389.500	347.265	395.716
a) A vue	109.864	122.443	124.004	140.602	128.875	152.306	134.603	157.262
b) A un mois au plus	16.778	18.476	26.342	32.976	32.442	33.213	32.785	32.823
c) A plus d'un mois	51.132	56.319	85.087	96.466	90.844	96.640	92.001	95.541
d) A plus d'un an	4.364	7.355	6.107	8.493	5.873	12.465	6.199	12.798
e) A plus de deux ans	3.493	5.023	7.384	10.732	7.441	11.318	7.668	11.418
f) Carnets de dépôts	57.739	69.787	71.948	74.640	71.765	81.635	72.254	83.803
g) Autres dépôts reçus en carnets ou livrets	1.804	1.968	1.753	1.874	1.771	1.923	1.755	2.071
Obligations et bons de caisse	13.546	16.538	18.680	23.269	20.752	25.759	21.099	26.106
Montants à libérer sur titres et participations	941	1.145	1.186	1.242	1.203	1.362	1.205	1.485
Divers	12.317	13.298	17.427	19.265	15.136	18.668	14.903	19.450
Total de l'exigible ...	421.377	500.289	598.310	738.154	646.770	820.253	674.076	814.465
<i>Exigible spécial :</i>								
Passifs subordonnés	—	—	2.392	3.942	2.792	3.935	3.192	3.934
<i>Non exigible :</i>								
Capital	14.610	17.859	20.442	21.136	20.555	21.270	20.809	21.655
Fonds indisponibles par prime d'émission	2.368	2.867	4.312	4.289	4.327	4.296	4.279	4.148
Réserve légale (art. 13, A.R. 185)	833	906	977	1.128	1.066	1.167	1.106	1.209
Réserve disponible	5.425	5.589	6.369	7.268	7.103	7.986	7.383	8.426
Provisions	224	276	344	402	396	554	396	555
Total du non exigible :	23.460	27.497	32.444	34.223	33.447	35.273	33.973	35.993
Total du passif ...	444.837	527.786	633.146	776.319	683.009	859.461	711.241	854.392

¹ La situation globale ne contient, en ce qui concerne les banques exerçant partiellement leur activité à l'étranger, que les éléments de passif des sièges belges. Les soldes des comptes ouverts par ceux-ci au nom des sièges situés à l'étranger apparaissent sous la rubrique « Maison-mère, succursales et filiales ».

**XIII - 13. — MONTANTS GLOBAUX DES PAIEMENTS
EFFECTUES AU MOYEN DES DEPOTS BANCAIRES A VUE EN FRANCS BELGES
ET DES AVOIRS EN COMPTES DE CHEQUES POSTAUX ¹**

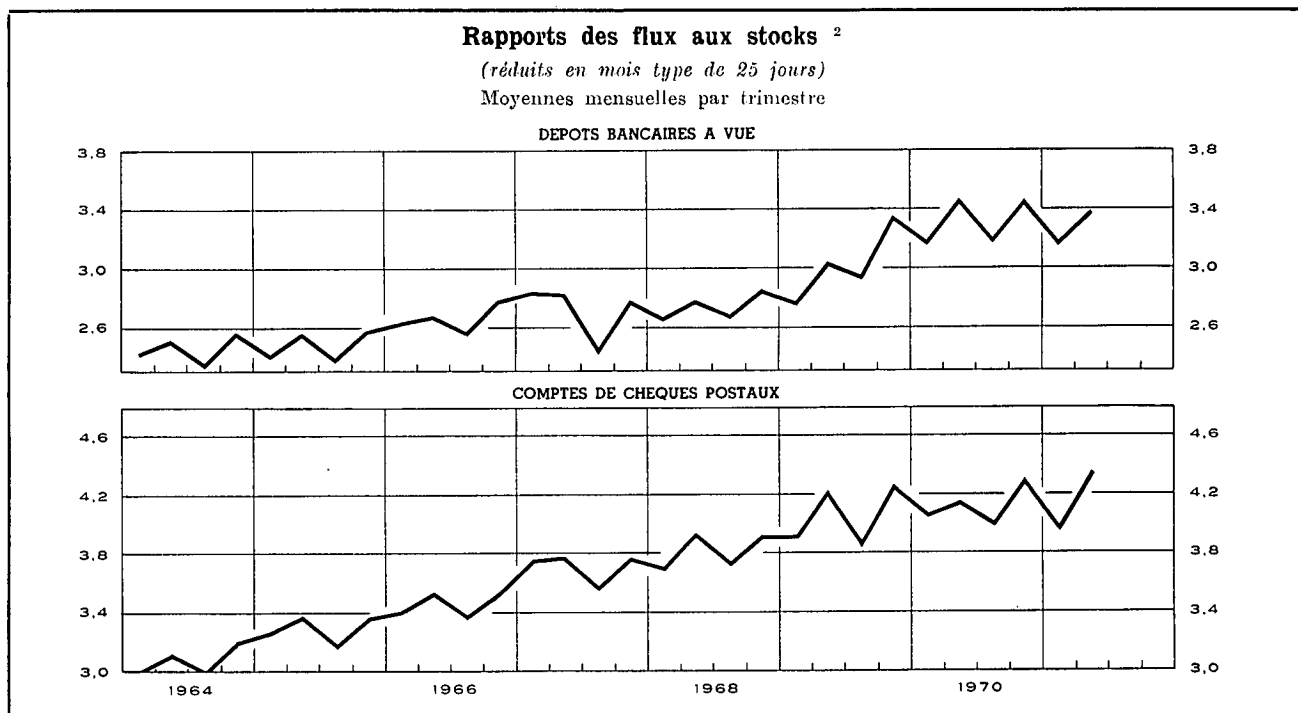

Moyennes mensuelles ou mois	Montants globaux des paiements, réduits en mois type de 25 jours, effectués au moyen des			Rapport des flux aux stocks ²		
	dépôts bancaires à vue ³	avoirs à l'O.C.P. ⁴	Total	brut	réduit en mois type de 25 jours	
	(milliards de francs)			dépôts bancaires à vue ³	dépôts bancaires à vue ³	avoirs à l'O.C.P. ⁴
1964	154,7	121,0	275,7	2,50	2,46	3,08
1965	167,8	135,8	303,6	2,51	2,48	3,30
1966	191,3	149,3	340,6	2,70	2,67	3,47
1967	210,3	163,9	374,2	2,74	2,72	3,71
1968	236,6	174,0	410,6	2,78	2,74	3,83
1969	280,6	194,9	475,5	3,06	3,03	4,07
1970	325,7	207,3	533,0	3,36	3,33	4,13
1969 2 ^e trimestre	288,7	205,7	494,4	3,00	3,04	4,22
3 ^e trimestre	273,9	187,2	461,1	3,03	2,95	3,88
4 ^e trimestre	306,2	201,3	507,5	3,40	3,35	4,26
1970 1 ^{er} trimestre	291,8	197,5	489,3	3,18	3,18	4,07
2 ^e trimestre	341,6	211,3	552,9	3,47	3,47	4,15
3 ^e trimestre	319,3	199,5	518,8	3,29	3,20	4,01
4 ^e trimestre	349,9	221,0	570,9	3,50	3,46	4,30
1971 1 ^{er} trimestre	341,5	222,7	564,2	3,22	3,18	3,98
2 ^e trimestre	387,6	245,4	633,0	3,35	3,39	4,35
1970 Juillet	343,6	216,1	559,7	3,55	3,42	4,17
Août	296,2	196,6	492,8	3,02	3,02	4,05
Septembre	318,2	185,7	503,9	3,30	3,17	3,81
Octobre	315,3	196,0	511,3	3,42	3,16	3,93
Novembre	346,5	238,9	585,4	3,24	3,52	4,74
Décembre	388,1	228,1	616,2	3,84	3,69	4,24
1971 Janvier	334,4	225,1	559,5	3,08	3,08	4,00
Février	339,9	236,2	576,1	3,06	3,19	4,20
Mars	350,2	206,9	557,1	3,52	3,26	3,75
Avril	377,3	226,7	604,0	3,43	3,43	4,16
Mai	379,5	270,3	649,8	3,07	3,33	4,74
Juin	405,9	239,3	645,2	3,55	3,41	4,14
Juillet	370,0	236,0	606,0	3,25	3,13	4,06

¹ Approximations données par le total des débits portés en compte (y compris les comptes appartenant à des étrangers ainsi que les débits correspondant à des paiements à l'étranger).

² Le rapport des flux aux stocks est obtenu en divisant le montant des inscriptions au débit des comptes de dépôts bancaires à vue en francs belges ou des comptes de chèques postaux des particuliers et des comptes extraordinaires de l'Etat par les avoirs moyens de ces comptes au cours de la période envisagée.

³ Le recensement ne s'étend pas à toutes les banques.

⁴ Les données brutes ont été rectifiées pour éliminer les virements qui constituent double emploi du fait de l'organisation comptable de l'Etat et qu'il a été possible de recenser.

N. B. — Méthode d'élaboration : voir *Bulletin d'Information et de Documentation*, XXV^e année, vol. 11, no 4, octobre 1950, p. 222.

Références bibliographiques : *Rapports annuels de la B.N.B. — Moniteur belge* : Situation globale des banques. — *Annuaire statistique de la Belgique*. — *Bulletin de Statistique de l'I.N.S.* — *Statistiques économiques belges 1950-1960*, Tome I. — *Bulletin d'Information et de Documentation* : XL^e année, vol. 1, no 1, janvier 1965, p. 21; XLII^e année, vol. 1, no 1, janvier 1967, p. 19; vol. 11, no 3, septembre 1967, p. 241. — *Rapports annuels de la Commission bancaire*.

XIV. — INTERMEDIAIRES FINANCIERS NON MONETAIRES

4. — PRINCIPAUX ACTIFS ET PASSIFS DU FONDS DES RENTES

(millions de francs)

Source : Rapports annuels du Fonds des Rentes.

Fin de période	Actifs					Passifs		
	Portefeuille			Solde créditeur à la Banque Nationale de Belgique	Prête d'argent à très court terme	Certificats du Fonds des Rentes	Emprunts d'argent à très court terme	Solde débiteur à la Banque Nationale de Belgique
	Valeurs cotées	Certificats de trésorerie tranche B	Autres certificats de trésorerie					
valeur nominale								
1960	6.661	1.403	1.200	6	15	5.812
1961	6.892	1.086	...	3.201	3.069	10.996
1962	7.759	2.226	50	6.440	...	589
1963	8.383	2.711	6.549	877	600
1964	6.827	4.099	7.357	...	389
1965	6.299	2.728	...	50	...	5.884
1966	6.426	3.269	4.524	1.563	920
1967	5.943	3.560	141	6.348
1968	7.959	5.124	432	8.892	1.256	...
1969	7.833	4.654	8.377	631	...
1968 Janvier	5.815	2.296	2.023	6.694
Février	6.113	2.657	2.282	7.685
Mars	6.572	3.250	848	7.262
Avril	6.537	2.590	2.771	8.462
Mai	6.655	2.300	4.000	...	2.100	8.974	585	2.100
Juin	7.534	2.300	5.500	...	1.700	8.915	1.063	3.500
Juillet	7.330	3.660	2.200	9.365	...	438
Août	7.567	3.785	3.300	...	2.700	10.123	945	2.700
Septembre	7.746	3.685	1.500	...	2.457	8.988	71	2.922
Octobre	7.276	4.194	2.550	9.927	...	617
Novembre	7.314	3.684	4.000	...	1.234	10.165	1.234	1.264
Décembre	7.959	5.124	432	8.892	1.256	...
1969 Janvier	7.567	4.394	1.745	8.041	611	1.556
Février	7.996	3.838	2.700	8.292	2.693	...
Mars	8.098	3.685	2.400	9.221	1.444	...
Avril	8.752	4.135	3.800	11.711	1.166	...
Mai	8.818	5.204	6.100	12.315	1.827	2.151
Juin	8.689	4.374	3.500	10.520	667	1.780
Juillet	8.230	4.619	6.250	2.350	697
Août	8.434	4.254	2.300	6.041	4.578	692
Septembre	9.355	5.004	2.400	6.006	5.081	2.031
Octobre	8.776	4.599	5.421	4.434	...
Novembre	8.078	4.114	8.257	332	...
Décembre	7.833	4.654	8.377	631	...

XIV - 5. — CAISSE GENERALE D'EPARGNE ET DE RETRAITE

5a — Mouvements des dépôts

Livrets des particuliers seulement

(millions de francs)

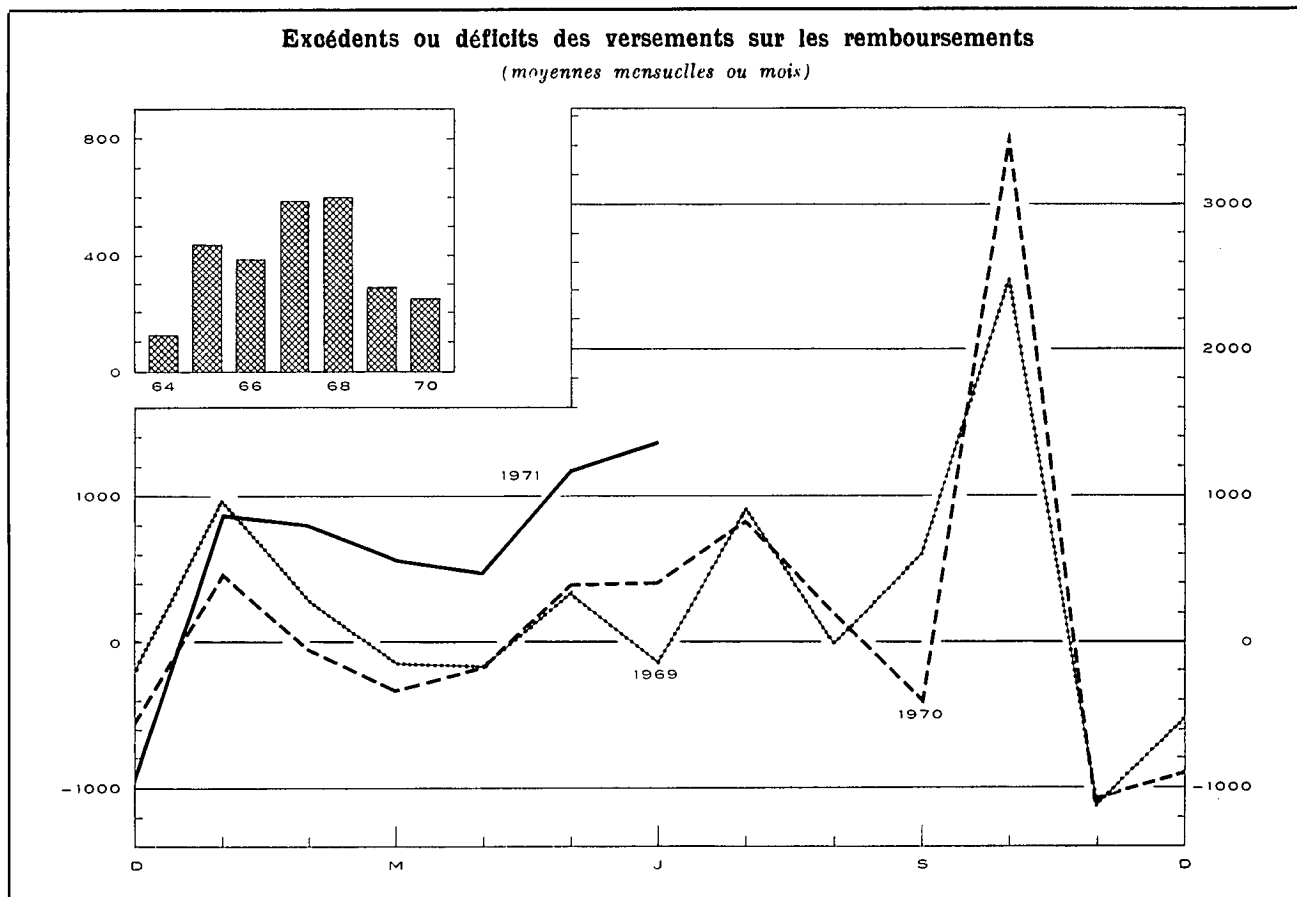

Périodes	Versements 1		Remboursements		Excédents ou déficits		Soldes des dépôts à fin de période 2	
	(1)	(2)	(3) = (1) - (2)	(4)	(5) = (1) - (2)	(6)	(7)	
1960	21.840	19.786	2.054	78.887				
1961	22.799	19.585	3.214	84.633				
1962	25.995	20.717	5.278	92.654				
1963	26.388	23.788	2.600	97.980				
1964	28.229	26.757	1.472	102.395				
1965	32.450	27.211	5.239	112.192				
1966	37.449	32.817	4.632	120.322				
1967	45.363	38.294	7.069	131.137				
1968	50.955	43.751	7.204	142.297				
1969	60.484	56.969	3.515	150.405				
1970	73.771	70.817	2.954	158.667				
	1970	1971	1970	1971	1970	1971	1970	1971
Janvier	6.491	7.569	6.012	6.685	479	884	150.884	159.551
Février	5.214	6.642	5.261	5.839	-47	803	150.837	160.354
Mars	5.219	6.875	5.542	6.310	-323	565	150.514	160.919
Avril	5.859	6.791	6.030	6.299	-171	492	150.343	161.411
Mai	5.593	7.185	5.192	6.002	401	1.183	150.744	162.594
Juin	6.111	<i>p</i> 8.286	5.703	<i>p</i> 6.910	408	<i>p</i> 1.376	151.152	<i>p</i> 163.970
Juillet	6.803		5.967		836		151.988	
Août	5.232		5.027		205		152.193	
Septembre	5.407		5.787		-380		151.813	
Octobre	10.120		6.626		3.494		155.307	
Novembre	5.292		6.345		-1.053		154.254	
Décembre	6.429		7.325		-896		158.667 ²	

¹ A partir de 1963, y compris les intérêts échus sur livrets pour dépôt à terme.

² Ces dépôts comprennent les intérêts capitalisés de l'exercice et, en 1965, la répartition d'une partie du fonds de réserve de la CGER. Pour l'année 1970, les intérêts capitalisés s'élèvent à F 5.308 millions.

XIV - 5. — CAISSE GENERALE D'EPARGNE ET DE RETRAITE

5b. — Principales rubriques des bilans de la Caisse d'Épargne

(milliards de francs)

Source : Rapports de la CGER.

	1963 31 décembre	1964 31 décembre	1965 31 décembre	1966 31 décembre	1967 31 décembre	1968 31 décembre	1969 31 décembre
ACTIF							
Disponible ¹	0,3	1,9	0,3	1,2	0,5	2,3	0,7
Placements provisoires ² :							
Effets sur la Belgique	18,0	20,6	24,6	26,5	29,9	33,0	37,9
Avances à l'industrie	9,5	11,0	12,2	16,4	17,8	18,0	16,1
Crédit agricole	0,1	0,1	0,2	0,5	0,4
Crédit d'exportation	0,7	0,8	1,0	1,1	1,5	1,5	1,9
Prêts sur nantissement
Prêts personnels	—	—	—	—	—	0,1	0,4
Acceptations bancaires	2,7	3,7	3,9	3,8	4,1	9,7	4,0
Certificats de Trésorerie et du Fonds des Rentes ..	5,4	4,1	4,8	4,9	11,2	10,0	10,4
Prêts au jour le jour	0,9	...	0,5	...	1,4	...	1,9
Total ² ...	37,3	40,2	47,0	52,8	66,1	72,8	73,0
Placements définitifs ^{2 3}							
Dettes directes de l'Etat	23,4	21,9	21,4	20,6	19,5	19,7	20,9
Dettes indirectes de l'Etat et valeurs garanties par l'Etat	17,5	18,6	20,8	21,7	22,8	24,5	27,0
Valeurs du Congo ou garanties par le Congo	0,2	0,1	0,1	0,2	0,2	0,2	0,2
Obligations du Crédit Communal, de provinces, villes et communes	1,5	1,5	1,9	2,3	2,4	2,7	3,3
Obligations de sociétés belges	0,8	0,8	0,7	1,0	0,9	0,8	0,9
Avances à l'Etat résultant du paiement des allo- cations complémentaires aux prisonniers poli- tiques, et avances à l'Œuvre nationale des inva- lides de la guerre, divers	0,6	0,7	0,7	0,8	1,0	1,1	1,2
Prêts hypothécaires	5,3	5,9	6,5	7,0	7,6	8,6	10,2
Crédit agricole	4,0	4,4	4,7	5,2	5,6	6,0	6,4
Avances à la Société Nationale du Logement, aux sociétés agréées et aux communes en vue de la construction d'habitations sociales	25,0	24,6	25,8	26,7	27,5	29,0	30,6
Ouvertures de crédit (Industriel, agricole, profes- sionnel et universitaire)	—	—	—	—	—	1,5	6,6
Total ² ...	78,3	78,5	82,6	85,5	87,5	94,1	107,3
Revenus échus sur placements et prorata d'intérêts ..	3,1	2,8	2,9	3,1	3,3	3,6	4,1
Valeurs échues du portefeuille	—	3,4	3,0	3,9	4,1	5,3	5,8
PASSIF							
<i>Exigible :</i>							
Dépôts sur livrets et bons d'épargne ⁴ :							
Particuliers	97,8	102,2	112,0	120,1	131,0	143,9	153,9
Dotations des prisonniers	0,2	0,2	0,2	0,2	0,2	0,2	0,1
Etablissements publics et autres	5,1	5,1	5,5	5,6	6,9	8,4	9,9
Total ...	103,1	107,5	117,7	125,9	138,1	152,5	163,9
Dépôts en comptes courants ⁴	4,7	6,8	5,6	6,0	7,3	8,7	9,4
<i>Non exigible ³ :</i>							
Fonds de dotation, fonds de prévisions diverses, fonds de réserve et provisions	10,6	11,6	11,5	13,7	14,9	16,2	17,5

¹ Cette rubrique comprend principalement les avoirs en caisse, les comptes à la B.N.B. et à l'O.C.P.

² A partir de 1964, la CGER comptabilise ses placements provisoires et définitifs en valeur comptable budgétaire, c'est-à-dire en éliminant les valeurs venues à échéance mais dont l'encaissement, la consolidation ou le renouvellement s'effectue au cours de l'exercice suivant.

³ A partir de 1966, les chiffres du portefeuille-titres ont été majorés à concurrence des amortissements passés au « Fonds de réserve pour dépréciation du portefeuille ». Ces amortissements s'élevaient à 0,9 milliard. Ils ont été ajoutés également au montant du « Non exigible ».

⁴ Y compris les intérêts capitalisés et, en 1965, la répartition d'une partie du fonds de réserve de la CGER.

XIV - 5. — CAISSE GENERALE D'EPARGNE ET DE RETRAITE

5c. — Principales rubriques des bilans des Caisses de Retraite

(milliards de francs)

Source : Rapports de la CGER.

	1963 31 décembre	1964 31 décembre	1965 31 décembre	1966 31 décembre	1967 31 décembre	1968 31 décembre	1969 31 décembre
ACTIF							
Placements définitifs ¹ :							
Dette directe de l'Etat	7,2	7,4	7,3	7,6	7,6	7,5	8,1
Dette indirecte de l'Etat et valeurs garanties par l'Etat	13,3	14,5	15,6	16,1	17,3	14,0	13,6
Valeurs garanties par le Congo	0,1	0,1	0,1	0,1	0,1
Obligations du Crédit Communal, de provinces, villes et communes	0,9	1,1	1,1	1,1	1,0	1,0	1,0
Obligations de sociétés belges	0,8	0,7	0,7	0,6	0,6	0,6	0,5
Prêts hypothécaires	0,1	0,1	0,1	0,1	0,1	0,1	0,1
Avances à la Caisse publique de prêts, divers	0,1	0,1	0,1	0,1	0,1	0,2	0,2
Total ...	22,5	24,0	25,0	25,7	26,8	23,4	23,5
PASSIF							
Fonds des Rentes ²	13,7	13,9	13,9	14,0	14,0	14,1	14,0
Réserves mathématiques ³	10,8	11,8	12,8	13,8	14,4	9,8 ⁴	9,8
Total ...	24,5	25,7	26,7	27,8	28,4	23,9	23,8

¹ A partir de 1964, la CGER publie dans son compte rendu annuel la ventilation et le total des placements définitifs à leur valeur comptable budgétaire, c'est-à-dire en éliminant les valeurs venues à échéance mais dont l'encaissement, la consolidation ou le renouvellement s'effectue au cours de l'exercice suivant.

² Le Fonds des Rentes comprend les réserves représentatives des rentes assurées dans le cadre de la « Loi générale ». Ces réserves englobent les réserves mathématiques, de sécurité et de gestion, ainsi que les provisions. Le Fonds des Rentes ne comprend pas les réserves représentatives des rentes constituées en vertu de la loi du 16 mars 1865. Ces réserves figurent aux bilans de la Caisse d'Assurances sur la vie, sous la rubrique « Réserves mathématiques et provisions ».

³ Les réserves mathématiques pures ont été majorées de chargements pour frais de services des rentes, et pour marge de sécurité et frais d'administration.

⁴ En 1968, les réserves de la gestion « Pension des Indépendants » (4,8 milliards de francs) ont été cédées à l'Office National d'Assurances sociales pour Travailleurs Indépendants.

XIV - 5. — CAISSE GENERALE D'EPARGNE ET DE RETRAITE

5d. — Principales rubriques des bilans de la Caisse d'Assurance sur la Vie

(milliards de francs)

Source : Rapports de la CGER.

	1963 31 décembre	1964 31 décembre	1965 31 décembre	1966 31 décembre	1967 31 décembre	1968 31 décembre	1969 31 décembre
ACTIF							
Placements définitifs ¹ :							
Dette directe de l'Etat	3,1	2,9	2,7	2,7	2,8	2,7	2,7
Dette indirecte de l'Etat et valeurs garanties par l'Etat	3,8	4,7	5,2	5,8	6,5	7,4	8,2
Obligations du Crédit Communal, de provinces, villes et communes	0,1	0,1	0,1	0,1	0,1	0,1	0,1
Obligations de sociétés belges	0,5	0,4	0,4	0,3	0,3	0,3	0,2
Prêts hypothécaires
Habitations sociales : Avances aux sociétés agréées et à la Société Nationale du Logement	0,2	0,3	0,3	0,3	0,3	0,4	0,4
Total ...	7,7	8,4	8,7	9,2	10,0	10,9	11,6
PASSIF							
Réserves mathématiques et provisions ²	5,7	6,1	6,5	6,6	6,7	7,1	7,6
Fonds de réserve et de répartition	2,2	2,6	2,4	3,1	3,3	3,6	4,0
Total ...	7,9	8,7	8,9	9,7	10,0	10,7	11,6

¹ A partir de 1964, la CGER publie dans son compte rendu annuel la ventilation et le total des placements définitifs à leur valeur comptable budgétaire, c'est-à-dire en éliminant les valeurs venues à échéance mais dont l'encaissement, la consolidation ou le renouvellement s'effectue au cours de l'exercice suivant.

² Y compris les réserves représentatives des rentes constituées en vertu de la loi du 16 mars 1865.

XIV - 6. — CAISSES D'EPARGNE PRIVEES

Principaux moyens d'action et placements

(milliards de francs)

Source : Office Central de la Petite Epargne.

Fin de période	Dépôts		Obligations et bons de caisse	Total des dépôts, obligations et bons de caisse	Crédits aux entreprises et particuliers				Portefeuille-titres ¹							
	inférieurs à 2 ans	2 ans et plus			Es-compte, avances et prêts avec caution	Débiteurs hypothécaires	Débiteurs divers	Total des créances sur les entreprises et particuliers	Dette directe et indirecte de l'Etat ²	Pouvoirs subordonnés	Organismes de la sécurité sociale	Parastatiques de crédit	Parastatiques d'exploitation	Sociétés privées et divers	Etranger	Total du portefeuille-titres
1963	31,4	9,9	6,1	47,4	3,6	26,4	0,5	30,5	10,7	1,0	0,1	6,2	2,1	0,4	0,1	20,6
1964 ³	35,1	11,6	10,3	57,0	4,7	35,0	0,4	40,1	11,6	1,0	0,1	6,2	2,0	0,4	0,1	21,4
1965	40,7	13,8	11,1	65,6	5,4	40,8	0,6	46,8	12,8	1,1	0,1	6,6	2,5	0,7	0,1	23,9
1966	46,3	16,7	12,5	75,5	6,5	47,3	0,8	54,6	13,8	1,4	0,1	7,2	3,0	0,8	0,1	26,4
1967 ⁴	51,8	17,3	20,1	89,2	8,0	54,5	0,7	63,2	14,9	2,0	...	9,4	3,3	0,8	0,1	30,5
1968	59,1	19,0	24,3	102,4	8,7	59,2	0,5	68,4	18,0	3,1	0,1	12,5	3,4	1,0	0,1	38,2
1969	65,6	20,7	29,4	115,7	8,3	68,7	0,4	77,4	18,2	3,7	0,1	12,9	3,5	1,9	0,2	40,5
1970	72,8	22,7	35,7	131,2	9,1	76,6	0,6	86,3	20,9	4,3	0,1	15,3	4,3	2,9	0,3	48,1
1969 Septembre	63,5	20,4	27,7	111,6	10,0	65,1	0,7	75,8	18,2	3,6	0,1	12,5	3,4	1,5	0,2	39,5
1969 Décembre	65,6	20,7	29,4	115,7	8,3	69,1	0,4	77,8	18,2	3,7	0,1	12,9	3,5	1,9	0,2	40,5
1970 Mars	66,5	21,3	31,6	119,4	8,9	70,7	0,5	80,1	18,6	4,2	0,1	13,9	3,5	2,2	0,2	42,7
1970 Juin	68,1	21,7	33,1	122,9	9,5	72,5	0,5	82,5	19,9	4,1	0,1	14,2	3,9	2,3	0,2	44,7
1970 Juillet	68,8	21,8	33,7	124,3												
1970 Août	69,4	22,0	34,1	125,5												
1970 Septembre	69,9	22,1	34,4	126,4	10,4	74,1	0,7	85,2	20,7	4,0	0,1	14,7	4,0	2,6	0,3	46,4
1970 Octobre	70,2	22,3	34,6	127,1												
1970 Novembre	70,2	22,4	35,1	127,5												
1970 Décembre	72,8	22,7	35,7	131,2	9,1	76,6	0,6	86,3	20,9	4,3	0,1	15,3	4,3	2,9	0,3	48,1
1971 Janvier	72,9	23,0	36,7	132,6												
1971 Février	73,8	23,4	37,8	135,0												
1971 Mars	74,6	23,6	38,2	136,4	9,6	77,8	0,5	87,9	21,6	5,1	0,1	17,4	4,0	3,3	0,3	51,8
1971 Avril	75,2	23,7	38,6	137,5												
1971 Mai	77,2	23,8	38,9	139,9												
1971 Juin	79,1	23,9	39,3	142,3	9,8	79,7	0,6	90,1	23,2	5,8	0,1	17,8	4,3	3,5	0,4	55,1

¹ Non compris les actions et les participations.

² Y compris des certificats émis par l'Etat et le Fonds des Rentes.

³ De 1963 à 1964, les postes « Obligations et bons de caisse » et « Débiteurs hypothécaires » sont gonflés respectivement de 3,7 milliards et de 4 milliards, du fait de la prise en considération dans la statistique de sociétés nouvellement agréées entre ces dates.

⁴ A partir de juin 1967, nouvelle série comprenant des dépôts visés par les nouvelles dispositions légales régissant les caisses d'épargne privées. A partir de cette même date les « Bons et certificats d'épargne » figurent dans la colonne « Obligations et bons de caisse » et non plus dans les colonnes des « Dépôts ».

XIV - 7. — SOCIETE NATIONALE DE CREDIT A L'INDUSTRIE

Principales rubriques des bilans

(milliards de francs)

Source : Rapports de la S.N.C.I.

Fin de période	1965	1966	1967	1968	1969	1970
ACTIF						
Encours des crédits :						
Crédits d'investissement à long et moyen terme :						
1° garantis par l'Etat	12,6	16,5	22,2	24,2	26,7	28,4
2° garantis par banques et organismes financiers	11,1	13,6	14,6	18,0	23,4	29,2
3° dont le risque est à charge de l'Institution	25,5	31,4	34,9	41,5	44,8	49,1
Crédits de restauration (dommages de guerre et inondations)	1,2	1,2	1,1	1,0	0,9	1,0
Crédits de warrantages (charbonnages) garantis par l'Etat	0,3	0,5	0,3	0,1	...	—
Crédits commerciaux	1,0	0,9	0,9	1,3	1,8	1,5
Crédits d'exportation payables à moyen et à long terme	1,5	1,5	2,1	2,1	2,7	3,8
Crédits gérés pour compte de l'Etat ¹	3,1	3,3	4,0	5,0	5,7	5,9
Placements divers à court terme	11,3	6,4	8,0	9,2	13,9	18,7
PASSIF						
Obligations	45,6	49,7	57,4	65,6	75,6	87,1
Bons de caisse	9,3	9,0	9,1	12,1	15,3	19,2
Dépôts et emprunts divers (notamment en monnaies étrangères)	5,9	8,0	8,8	9,3	11,7	13,0
Etat belge :						
Fonds d'Aide Marshall	1,3	1,3	1,3	1,3	1,2	1,2
Fonds de l'Armement et des Constructions Maritimes	1,7	2,0	2,5	3,3	3,6	4,0

¹ Il s'agit de crédits d'aide aux entreprises en difficulté, de crédits financés principalement par le Fonds d'Aide Marshall et le Fonds de l'Armement et des Constructions maritimes, et subsidiairement par le Fonds d'Aide à l'Industrie charbonnière et le Fonds d'Aide aux ex-Colons belges rentrés d'Afrique.

XIV - 8. — CREDIT COMMUNAL DE BELGIQUE

(millions de francs)

Source : Crédit Communal de Belgique.

Période	Financement des dépenses d'investissement des pouvoirs régionaux et locaux et des organismes des secteurs provincial et communal										Opérations en comptes courants des pouvoirs régionaux et locaux et des organismes des secteurs provincial et communal (dépenses ordinaires)				
	Comptes « Subsidés et Fonds d'Emprunts »										Dette à court, moyen et long terme envers le Crédit Communal de Belgique (à fin de période)	Engagements de crédits du Crédit Communal de Belgique	Moyenne des soldes globaux journaliers		Total des paiements effectués par le débit de ces comptes
	Solde disponible au début de la période	Versements			Prélèvements			Solde disponible à la fin de la période	créditeurs	débiteurs					
		Emprunts mis à la disposition des emprunteurs	Subventions versées en capital par l'Etat et les Provinces et autres recettes	Total	Pour remboursement d'emprunts	Pour paiement de dépenses extraordinaires	Total								
(1)	Emprunts dont les charges sont supportées par les emprunteurs	Emprunts dont les charges sont remboursées aux emprunteurs par l'Etat	(4)	(2) + (3) + (4) = (5)	(6)	(7)	(6) + (7) = (8)	(1) + (5) - (8) = (9)	(10)	(11)	(12)	(13)	(14)		
1961	2.590	6.182	1.262	1.858	9.302	1.011	7.427	8.438	3.454	46.849	5.231	1.504	1.519	21.917	
1962	3.453	6.526	1.365	1.320	9.211	363	8.421	8.784	3.880	52.178	7.337	1.350	2.288	24.877	
1963	3.880	7.481	1.517	1.351	10.349	241	9.572	9.813	4.416	58.516	6.827	1.589	3.214	26.304	
1964	4.416	8.768	2.138	1.397	12.303	269	12.100	12.369	4.350	66.677	4.992	1.752	2.725	31.794	
1965	4.350	6.859	1.943	1.568	10.370	345	10.488	10.833	3.887	72.551	4.373	1.647	4.271	35.471	
1966	3.887	8.025	1.925	1.692	11.642	304	10.798	11.102	4.427	78.755	5.433	1.814	4.907	42.639	
1967	4.427	10.146	2.357	2.027	14.530	350	12.804	13.154	5.803	87.089	8.925	2.400	4.511	53.991	
1968	5.803	13.060	2.704	3.043	18.807	412	16.624	17.036	7.574	98.448	10.236	3.496	4.034	63.533	
1969	7.574	15.951	2.961	5.002	23.914	836	21.901	22.737	8.751	111.650	9.993	3.998	5.531	80.753	
1970	8.751	19.786	3.048	4.010	26.844	490	25.221	25.711	9.884	127.186	10.321	4.693	6.536	99.713	
1968 1 ^{er} trimestre	5.803	2.449	681	696	3.826	97	3.617	3.714	5.915	88.988	9.880	3.031	3.858	17.245	
2 ^e trimestre	5.915	3.226	555	957	4.738	82	3.662	3.744	6.909	91.810	10.749	3.395	3.892	15.243	
3 ^e trimestre	6.909	3.408	745	718	4.871	118	3.961	4.079	7.701	95.004	11.036	3.383	4.462	14.698	
4 ^e trimestre	7.701	3.977	723	672	5.372	115	5.384	5.499	7.574	98.448	10.236	4.177	3.924	16.347	
1969 1 ^{er} trimestre	7.574	3.933	733	2.025	6.691	182	6.042	6.224	8.041	103.402	11.342	3.352	4.723	20.087	
2 ^e trimestre	8.041	4.424	530	1.025	5.979	198	5.028	5.226	8.794	105.415	10.138	3.649	5.928	15.388	
3 ^e trimestre	8.794	3.619	884	929	5.432	241	4.719	4.960	9.266	108.768	9.444	4.013	6.427	17.411	
4 ^e trimestre	9.266	3.975	814	1.023	5.812	215	6.112	6.327	8.751	111.650	9.993	4.978	5.046	27.867	
1970 1 ^{er} trimestre	8.751	4.404	847	1.024	6.275	167	5.751	5.918	9.108	114.930	11.791	5.312	5.299	29.185	
2 ^e trimestre	9.108	4.708	564	903	6.175	120	5.021	5.141	10.142	119.334	12.625	4.700	6.420	17.257	
3 ^e trimestre	10.142	5.495	903	982	7.380	103	6.533	6.636	10.886	123.216	11.504	4.300	7.269	20.710	
4 ^e trimestre	10.886	5.179	734	1.101	7.014	100	7.916	8.016	9.884	127.186	10.321	4.460	7.157	32.561	
1971 1 ^{er} trimestre	9.884	4.259	987	1.314	6.560	90	6.919	7.009	9.435	128.731	10.933	5.775	6.224	34.967	
2 ^e trimestre	9.435	4.401	573	1.126	6.100	110	5.455	5.565	9.970	133.422	14.008	5.240	7.170	21.737	
1970 Juillet	10.142	1.718	336	194	2.248	18	2.002	2.020	10.370	120.174	12.878	4.159	7.829	10.165	
1971 Juillet	9.970	1.598	326	315	2.239	45	2.172	2.217	9.992	133.890	14.508	3.980	9.137	12.069	

XIV - 9. — COMPAGNIES D'ASSURANCES SUR LA VIE

Principales rubriques des bilans

(milliards de francs)

Source : Ministère des Affaires Economiques, Service des Assurances.

	1965	1966	1967	1968	1969	1965	1966	1967	1968	1969
	Sociétés belges					Sociétés étrangères				
ACTIF										
Inmeubles	4,2	5,1	6,2	7,2	8,3	2,4	2,5	2,6	2,7	2,9
Prêts hypothécaires	15,4	16,7	18,2	19,2	21,1	4,4	4,8	5,2	5,6	6,2
Prêts sur police	1,6	1,9	2,1	2,2	2,5	0,6	0,6	0,6	0,6	0,7
Valeurs mobilières :										
Fonds publics belges	6,6	7,4	7,7	8,4	8,2	3,9	4,3	4,7	5,0	5,0
Valeurs étrangères	2,0	2,2	2,2	3,0	3,3	0,4	0,4	0,6	0,7	0,8
Valeurs congolaises	0,1	0,1
Titres des organismes para- stataux de crédit	6,0	6,3	6,9	8,1	8,2	1,1	1,1	1,4	1,5	1,5
Titres des autres organismes parastataux	1,9	2,2	2,6	2,5	2,5	0,9	1,0	1,0	1,0	1,1
Titres des provinces et com- munes	1,5	1,6	1,9	2,3	1,9	0,4	0,4	0,4	0,5	0,4
Obligations de sociétés belges	10,8	11,4	11,9	12,0	13,1	0,7	0,8	0,9	0,9	1,2
Actions de sociétés belges ...	3,2	3,3	3,5	4,0	4,2	0,8	0,7	0,7	0,8	0,9
Total des valeurs mobilières ...	32,1	34,5	36,7	40,3	41,4	8,2	8,7	9,7	10,4	10,9

PASSIF

Cautionnements déposés	0,4	0,5	0,5	0,6	0,6	0,1	0,2	0,2	0,2	0,2
Réserves mathématiques ¹	54,1	59,2	64,1	69,2	74,2	15,4	16,5	17,7	19,1	20,4

¹ Ces réserves comprennent également les réserves pour sinistres à régler, la réserve technique de participation et la réserve de garantie.

XIV - 10. — INSCRIPTIONS HYPOTHECAIRES

Source : *Moniteur belge*.

Moyennes mensuelles	Milliards de francs ¹
1964	3,98
1965	3,89
1966	4,51
1967	4,91
1968	5,09
1969	5,91
1970	4,92
1969 2 ^e trimestre .	6,00
3 ^e trimestre .	6,33
4 ^e trimestre .	6,01
1970 1 ^{er} trimestre .	4,64
2 ^e trimestre .	4,99
3 ^e trimestre .	4,93
4 ^e trimestre .	5,10
1971 1 ^{er} trimestre .	5,30
2 ^e trimestre .	5,21

¹ Montants estimés d'après les droits d'inscription perçus. Y compris les renouvellements au bout de quinze ans qui se montent à environ 1 ½ p.c. du total mais non compris les hypothèques légales.

Références bibliographiques : *Moniteur belge* : a) Rapports du Fonds des Rentes sur les opérations de l'année; b) Ministère des Communications : chèques postaux; c) Ministère des Finances : Situation des opérations en matière d'impôts. Droits d'hypothèque. — *Comptes rendus des opérations et de la situation de la CGER de Belgique*. — *Annuaire statistique de la Belgique*. — *Bulletin de Statistique de l'I.N.S.* — *Economie belge en 1969*. — *Rapports annuels de la S.N.C.I., de l'O.C.P.E. et du Crédit Communal de Belgique*.

XV. — PRINCIPALES MODALITES D'EPARGNE DES PARTICULIERS ET DES ENTREPRISES DISPONIBLES A L'INTERIEUR DU PAYS

(milliards de francs)

Source : Caisse Générale d'Épargne et de Retraite.

Modalités d'épargne	1957	1958	1959	1960	1961	1962	1963	1964	1965	1966	1967 p
I. Particuliers :											
A. <i>Thésaurisation</i> ¹ :	p.m.	p.m.	p.m.	p.m.	p.m.	p.m.	p.m.	p.m.	p.m.	p.m.	p.m.
B. <i>Épargne-dépôts</i> ² :											
Caisse d'épargne	5,5	9,1	9,9	6,2	9,0	13,9	12,1	9,6	17,3	16,1	21,4
Banques	1,1	3,8	4,8	4,0	10,4	5,5	8,7	6,7	15,1	13,1	19,7
Institutions paraétatiques de crédit	—	1,2	0,8	0,8	1,3	0,9	1,5	2,7	3,7	2,6	1,0
Mutualités	—	0,1	0,1	0,2	0,2	0,2	0,2	0,3	0,3	0,2	0,2
Total ...	6,6	14,2	15,6	11,2	20,9	20,5	22,5	19,3	36,4	32,0	42,3
Doubles emplois ³ ...	- 0,7	- 3,3	- 1,3	- 3,2	- 8,4	- 2,0	—	- 1,6	-10,2	- 7,4	- 8,0
Total net ...	5,9	10,9	14,3	8,0	12,5	18,5	22,5	17,7	26,2	24,6	34,3
C. <i>Épargne-réserves</i> ^{2 4} :											
Organismes de pensions	1,3	1,5	1,2	1,4	0,7	1,0	0,9	1,3	1,3	1,7	1,4
Organismes d'assurance-accidents du travail	1,0	1,0	0,8	0,5	1,1	0,9	1,1	1,4	1,4	1,4	1,5
Caisses de vacances annuelles	0,5	- 0,4	1,4	0,2	0,3	—	0,2	1,0	0,6	0,7	0,3
Organismes d'assurance-vie	3,5	3,9	5,4	5,6	4,9	4,6	4,5	6,3	5,4	6,9	6,4
Organismes d'assurances de la responsabilité civile, capitalisation, épargne immobilière et assurances diverses	0,7	0,7	0,7	0,8	1,0	1,0	1,2	0,8	2,0	1,7	1,9
Total ...	7,0	6,7	9,5	8,5	8,0	7,5	7,9	10,8	10,7	12,4	11,5
D. <i>Épargne hypothécaire et immobilière</i> :											
Remboursement par particuliers sur emprunts hypothécaires	7,3	7,4	8,5	9,2	10,3	12,4	12,9	12,8	14,4	14,7	16,1
Constructions d'habitations (Investissement net des particuliers)	1,8	1,5	2,8	3,7	4,4	5,4	4,5	11,2	18,4	7,6	11,8
Total ...	9,1	8,9	11,3	12,9	14,7	17,8	17,4	24,0	32,8	22,3	27,9
E. <i>Emissions de capitaux</i> :											
Nouveaux placements du public	14,5	18,4	18,0	18,9	13,6	15,9	9,0	21,8	19,6	26,6	35,8
F. <i>Mutations de créances et de dettes diverses des particuliers</i>	- 1,0	+ 0,3	- 0,5	- 1,5	- 0,9	- 0,8	- 1,9	- 1,8	- 1,9	- 1,4	- 2,0
Épargne nette totale ...	35,5	45,2	52,6	46,8	47,9	58,9	54,9	72,5	87,4	84,5	107,5
Amortissements sur habitations ...	7,1	7,6	7,6	7,8	8,1	8,8	9,6	10,6	11,8	12,6	13,8
Épargne brute totale ...	42,6	52,8	60,2	54,6	56,0	67,7	64,5	83,1	99,2	97,1	121,3
II. Entreprises :											
A. <i>Entreprises privées</i> :											
Épargne nette	8,2	3,8	9,6	10,1	11,0	9,2	15,8	16,1	15,3	11,6	13,0
Amortissements	28,7	29,7	31,1	34,3	35,7	38,7	41,7	47,1	47,7	52,4	60,6
Épargne brute ...	36,9	33,5	40,7	44,4	46,7	47,9	57,5	63,2	63,0	64,0	73,6
B. <i>Entreprises publiques autonomes</i> :											
Épargne nette	0,8	1,0	1,3	1,7	1,5	1,3	1,7	1,7	0,5	1,8	1,8
Amortissements	2,7	2,3	2,0	2,2	2,2	2,7	3,1	3,3	3,8	4,7	4,5
Épargne brute ...	3,5	3,3	3,3	3,9	3,7	4,0	4,8	5,0	4,3	6,5	6,3
Total général particuliers et entreprises ...											
Épargne nette ...	44,5	50,0	63,5	58,6	60,4	69,4	72,4	90,3	103,2	97,9	122,3
Épargne brute ...	83,0	89,6	104,2	102,9	106,4	119,6	126,8	151,3	166,5	167,6	201,2

¹ Les montants ne sont pas mentionnés car, au stade actuel des recherches, le montant absolu de l'avoir liquide des particuliers seuls n'a pu être établi avec suffisamment d'exactitude.

² Accroissement de l'année.

³ Accroissement ou diminution de l'avoir de diverses institutions et entreprises dont les réserves propres ou exigibles sont recensées comme une épargne dans une des autres rubriques du tableau, des pouvoirs publics et en provenance de l'étranger.

⁴ A l'exclusion des accroissements de réserves du secteur de la Sécurité sociale considérés comme une épargne des pouvoirs publics.

Référence bibliographique : Congrès du Centenaire (1865-1965). L'épargne dans la recherche économique contemporaine : dix ans d'inventaire de l'épargne.

XVI. — EMISSIONS ET DETTES DU SECTEUR PUBLIC

1 — EMISSIONS EN FRANCS BELGES A LONG ET MOYEN TERME

(milliards de francs)

Emetteurs		Titres accessibles à tout placeur 2					Titres non accessibles à tout placeur 4			Total émissions nettes à long et moyen terme (plus d'un an) 1
		Emissions par grosses tranches			Emis-sions nettes au robinet (4)	Emis-sions nettes totales (5) = (3) + (4)	Emis-sions brutes (6)	Amor-tisse-ments (7)	Emis-sions nettes (8) = (6) - (7)	
		Emis-sions brutes (1)	Amor-tisse-ments 3 (2)	Emis-sions nettes (3) = (1) - (2)						
1. Etat (dette directe uniquement) ...	1964	30,1	22,2	7,9	—	7,9	2,0	2,0	...	7,9
	1965	29,8	13,3	16,5	—	16,5	3,0	2,3	0,7	17,2
	1966	31,3	19,4	11,9	—	11,9	1,3	0,2	1,1	13,0
	1967	37,8	26,3	11,5	—	11,5	3,0	2,3	0,7	12,2
	1968	40,9	22,9	18,0	—	18,0	1,6	1,0	0,6	18,6
	1969	56,6	43,6	13,0	—	13,0	8,3	3,8	4,5	17,5
2. Fonds autonomes et organismes de sécurité sociale	1964	5,4	1,1	4,3	—	4,3	7,0 ⁵	3,5 ⁵	3,5	7,8
	1965	5,5	4,8	0,7	—	0,7	3,8	1,7	2,1	2,8
	1966	0,4	2,1	- 1,7	—	- 1,7	4,0	1,9	2,1	0,4
	1967	12,3	2,6	9,7	—	9,7	4,7	2,2	2,5	12,2
	1968	8,3	1,3	7,0	—	7,0	5,5	3,3 ⁶	2,2	9,2
	1969	9,5	4,3	5,2	—	5,2	8,7	3,3	5,4	10,6
3. Intermédiaires financiers publics (y compris CGER)	1964	...	0,3	- 0,3	1,3	1,0	3,3	1,3	2,0	3,0
	1965	2,5	0,1	2,4	4,7	7,1	3,7	1,5	2,2	9,3
	1966	1,1	0,4	0,7	4,0	4,7	4,9	2,0	2,9	7,6
	1967	2,9	0,2	2,7	6,8	9,5	5,5	2,5	3,0	12,5
	1968	0,5	0,4	0,1	12,7	12,8	6,3	2,4	3,9	16,7
	1969	2,0	1,3	0,7	8,1	8,8	3,8	1,7	2,1	10,9
4. Pouvoirs subordonnés, Intercom. E3 et E5 et Crédit Communal	1964	1,5	0,8	0,7	4,4	5,1	5,1
	1965	6,4	1,6	4,8	4,1	8,9	0,1	...	0,1	9,0
	1966	9,1	3,2	5,9	5,8	11,7	0,4	0,2	0,2	11,9
	1967	5,3	2,2	3,1	9,0	12,1	0,8	0,1	0,7	12,8
	1968	9,0	2,3	6,7	9,2	15,9	0,3	0,7	- 0,4	15,5
	1969	9,2	2,7	6,5	9,8	16,3	16,3
5. Organismes paraétatiques d'exploitation	1964	1,4	1,9	- 0,5	—	- 0,5	0,9	0,5	0,4	- 0,1
	1965	2,0	2,7	- 0,7	—	- 0,7	2,2	0,8	1,4	0,7
	1966	4,5	3,3	1,2	—	1,2	2,8	0,8	2,0	3,2
	1967	6,8	4,2	2,6	—	2,6	1,8	1,4	0,4	3,0
	1968	7,3	2,6	4,7	—	4,7	1,9	1,6	0,3	5,0
	1969	6,0	4,6	1,4	—	1,4	2,4	1,0	1,4	2,8
Total 1 à 5 : Total des émissions en francs belges du secteur public belge	1964	38,4	26,3	12,1	5,7	17,8	13,2	7,3	5,9	23,7
	1965	46,2	22,5	23,7	8,8	32,5	12,8	6,3	6,5	39,0
	1966	46,4	28,4	18,0	9,8	27,8	13,4	5,1	8,3	36,1
	1967	65,1	35,5	29,6	15,8	45,4	15,8	8,5	7,3	52,7
	1968	66,0	29,5	36,5	21,9	58,4	15,6	9,0	6,6	65,0
	1969	83,3	56,5	26,8	17,9	44,7	23,2	9,8	13,4	58,1

1 Les émissions par grosses tranches, dont la période de souscription chevauche deux années, sont réparties entre les deux années selon les montants effectivement souscrits au cours de chacune d'elles. Jusqu'en 1965, les émissions au robinet de bons de caisse à court terme (un an au plus) des intermédiaires financiers publics et du Crédit Communal de Belgique sont comprises dans les montants des émissions nettes au robinet, faute d'avoir pu être isolées. A partir de 1966, les chiffres de la colonne (4) ne comprennent plus que les émissions nettes à long et moyen terme (à plus d'un an); le montant des émissions nettes à un an au plus des années 1966, 1967, 1968 et 1969 qui s'élevaient respectivement à « Intermédiaires financiers publics » : néant, - 0,3 milliard, 2,2 milliards et - 2,8 milliards; « Pouvoirs subordonnés et Crédit Communal » 0,6 milliard, 1,6 milliard, 1,2 milliard et 2,4 milliards ne figure donc plus dans le présent tableau. Pour mémoire : Mouvement net de la dette à court terme en FB de l'Etat en 1964 : 2,5; en 1965 : 7,4; en 1966 : 4,5; en 1967 : - 5,6; en 1968 : 16,9; en 1969 : - 0,4 milliard.

2 Sont considérés comme titres accessibles à tout placeur, ceux qui sont émis par souscription publique, ceux qui sont cotés en Bourse ou dont l'admission à la Cote officielle est prévue, ceux faisant habituellement

l'objet de négociations hors-bourse, ainsi que les obligations et bons de caisse émis au robinet par le Crédit Communal de Belgique, la Société Nationale de Crédit à l'Industrie, l'Institut National de Crédit Agricole, l'Office Central de Crédit Hypothécaire, la Caisse Nationale de Crédit Professionnel de même que les bons d'épargne émis par la Caisse Générale d'Epargne et de Retraite.

3 Les titres rachetés en bourse par la Caisse d'Amortissement de la Dette publique sont recensés à la colonne (2) « Amortissements » non au moment de ces rachats, mais au moment où il est procédé à leur annulation.

4 Par grosses tranches en principe, mais y compris les émissions continues des organismes paraétatiques de logement.

5 Les chiffres relatifs au Fonds de Dotation des Pensions de la Guerre comprennent en émissions brutes 2,8 milliards de consolidation (intérêts et amortissements non remboursés à leur échéance) et 1,6 milliard en remboursements ayant trait aux années 1961 à 1963.

6 Non compris 3,8 milliards de titres de l'Office National des Pensions pour Travailleurs Indépendants annulés à la suite de la cession par la CGER de la gestion « Pension des Indépendants » à l'Office National d'Assurances Sociales pour Travailleurs Indépendants.

XVI - 2. — PRINCIPALES EMISSIONS A LONG ET MOYEN TERME DU SECTEUR PUBLIC *

Emprunts en francs belges

Date d'ouverture de la souscription		Emetteurs	Taux nominal d'intérêt	Cours d'émission p.c.	Durée	Montant émis 1 (millions de francs)	Rendement moyen à l'émission 2 3	Rendement pour le porteur 3		
Mo.s	Jour							à l'échéance intercalaire	à l'échéance finale	
1969	Janvier	9	Intercom. Autor. E3 1969-1981	6,75	98,50	12 ans	5.000	7,00	—	6,99
	Février	17	Etat belge 1969-1975-1982	6,50 — 6,75 ⁴	99,00	6 ou 13 ans	5.650	6,78	6,71	6,88
	Février	17	Etat belge 1969-1980	6,75	98,50	11 ans 6 m. 22 jours	11.600	6,97	—	6,93
	Mars	20	S.N.C.B. 1969-1977-1984	6,75	99,25	8 ou 15 ans	3.500	6,99	6,88	7,07
	Avril	28	Fonds des Routes 1969-1981	7,00	98,50	12 ans	9.200	7,25	—	7,19
	Juin	16	Etat belge 1969-1975-1981	7,00 — 7,25 ⁴	99,00	6 ou 12 ans	9.450	7,28	7,21	7,34
	Juin	16	Etat belge 1969-1987	7,50	99,50	18 ans	5.550	7,57	—	7,55
	Septembre	1	Intercom. Autor. E5 1969-1984 5	5,00	100,00	15 ans	2.000	7,61	—	—
	Septembre	9	C.N.C.P. 1969-1975	7,10	99,00	6 ans	500	—	—	7,45
	Octobre	13	Etat belge 1969-1975-1981 6	8,00 — 8,25 ⁴	99,50	5 a. 6 m. ou 11 a. 6 m.	24.345	8,39	8,13	8,51
	Novembre	24	R.T.T. 1969-1981	8,25	99,00	12 ans	3.500	8,44	—	8,44
	Décembre	10	Ville de Liège 1969-1983	8,25	98,50	14 ans	1.000	8,64	—	8,64
	Décembre	10	Ville d'Anvers 1969-1983	8,25	98,50	14 ans	2.000	8,64	—	8,64
	Décembre	15	S.N.C.I. 1969-1980	8,25	99,00	11 ans	1.500	8,45	—	8,45
						84.795				
1970	Janvier	7	C.N.C.P. 1970-1978	8,25	99,00	8 ans	500	—	—	8,43
	Janvier	14	Etat belge 1970-1980	8,25	99,50	10 ans	5.250	8,42	—	8,46
	Janvier	14	Etat belge 1970-1975-1981	8,00 — 8,25 ⁴	99,50	5 a. 3 m. ou 11 a. 3 m.	9.800	8,37	8,10	8,50
	Mars	2	Intercom. Autor. E3 1970-1978	8,25	99,50	8 ans	5.000	8,50	—	8,52
	Mars	2	Intercom. Autor. E5 1970-1978	8,25	99,50	8 ans	3.000	8,50	—	8,52
	Avril	13	Etat belge 1970-1976	8,00	99,25	6 ans	6.950	8,18	—	8,16
	Avril	13	Etat belge 1970-1980, 2 ^e a.	8,25	99,50	9 ans 9 mois	8.250	8,44	—	8,48
	Mai	19	S.N.C.B. 1970-76-82	8,00 — 8,25 ⁴	99,00	6 ou 12 ans	3.500	8,46	8,29	8,54
	Juin	18	Fonds des Routes 1970-76-83	8,00 — 8,25 ⁴	99,00	6 ou 13 ans	10.250	8,37	8,22	8,50
	Septembre	14	Etat belge 1970-1983	8,50	99,00	13 ans	10.160	8,69	—	8,72
	Septembre	14	Etat belge 1970-1976-1982	8,25 — 8,50 ⁴	99,00	6 ou 12 ans	15.540	8,55	8,47	8,63
	Octobre	5	C.N.C.P. 1970-1976	8,25	99,00	6 ans	500	—	—	8,47
	Octobre	12	S.N.C.I. 1970-1977-1983	8,25 — 8,50 ⁴	99,00	7 ou 13 ans	2.000	8,57	8,45	8,60
	Octobre	26	Soc. Nat. Logement 1970-1980	8,50	99,00	10 ans	2.500	8,68	—	8,65
	Novembre	16	R.T.T. 1970-1984	8,50	99,00	14 ans	5.000	8,68	—	8,70
	Décembre	7	Ville de Liège 1970-78-84	8,25 — 8,50 ⁴	98,60	8 ou 14 ans	1.000	8,54	8,50	8,62
	Décembre	7	Ville d'Anvers 1970-78-84	8,25 — 8,50 ⁴	98,60	8 ou 14 ans	2.000	8,54	8,50	8,62
						91.200				
1971	Janvier	14	Etat belge 1971-1984	8,50	100,00	13 ans	13.500	8,50	—	8,50
	Janvier	14	Etat belge 1971-1977-1983	8,25 — 8,50 ⁴	100,00	6 ou 12 ans	19.500	8,31	8,25	8,34
	Février	17	S.N.C.I. 1971-1979	8,00	100,00	8 ans	5.000	8,00	—	8,00
	Février	22	Ville de Gand 1971-1981	8,00	99,50	10 ans	1.000	8,09	—	8,07
	Mars	8	Intercom. Autor. E3 1971-1983	7,75	99,50	12 ans	6.000	7,82	—	7,82
	Mars	29	S.N.C.B. 1971-1985	7,75	99,50	14 ans	3.500	7,83	—	7,81
	Mai	10	Etat belge 1971-1978-1986	7,50 — 7,75 ⁴	99,50	7 ou 15 ans	21.500	7,64	7,59	7,66
	Mai	10	Etat belge 1971-1986	7,75	99,75	15 ans	13.000	7,79	—	7,78
	Juin	21	Intercom. Autor. E5 1971-1983	7,75	99,50	12 ans	6.000	7,82	—	7,82
	Juillet	26	Ville d'Anvers 1971-1982	7,75	99,50	11 ans	2.500	7,83	—	7,82
	Septembre	6	Ville de Liège 1971-1982	7,75	99,50	11 ans	1.500	7,83	—	7,82

1 Les totaux annuels peuvent différer des chiffres repris à la colonne (1) du tableau précédent (émissions brutes par grosses tranches) parce qu'ils comprennent les émissions pour leur montant nominal, même si une partie seulement de l'emprunt a été effectivement couverte et parce qu'ils ne comprennent pas les obligations émises par la C.A.D.G. et la Fondation nationale pour le financement de la recherche scientifique.

2 Le taux de rendement moyen est celui qui, appliqué au calcul de la valeur actuelle de l'ensemble des termes d'annuités (remboursement, intérêts, lots et primes éven-

tuels) encore à recevoir, égalise cette valeur actuelle au prix du capital en vie, évalué au cours d'émission.

3 Rendements calculés avant retenues fiscales à la source.

4 Intérêts : le premier taux indiqué est celui qui est appliqué jusqu'à l'échéance intercalaire, le second est celui qui est appliqué à partir de celle-ci.

5 Emprunt à lots.

6 Y compris 1.595 millions de souscriptions reçues du 1^{er} au 10 décembre en échange de titres de l'emprunt de l'Etat 1964-69-75.

XVI - 3. — DETTES DE L'ETAT

XVI - 3a. — Situation officielle

(milliards de francs)

Source : Ministère des Finances.

Fin de période	Dettes directes								Total de la dette directe 2	Dettes indirectes	Dettes totales (à l'excl. de la dette reprise du Congo) 2	Dettes reprises du Congo 3	Dettes totales (y compris la dette reprise du Congo) 2
	en francs belges				en monnaies étrangères								
	consolidée 1	à moyen terme	à court terme	Avoirs libres des particuliers en C.C.P.	totale	consolidée 2	à moyen et court terme	totale 2					
1963	261,6	13,7	55,1	39,8	370,2	18,4	28,1	46,5	416,7	29,3	446,0		
1964	276,9	6,3	51,2	46,2	380,6	17,2	31,0	48,2	428,8	33,3	462,1		
1965	293,6	6,8	58,6	46,3	405,3	15,6	29,8	45,4	450,7	33,9	484,6	4,4	489,0
1966	305,6	7,8	59,9	49,4	422,7	14,3	35,5	49,8	472,5	31,0	503,5	3,9	507,4
1967	317,1	8,5	57,8	45,9	429,3	12,9	42,5	55,4	484,7	40,7	525,4	3,5	528,9
1968	335,0	9,1	66,2	54,5	464,8	11,5	43,4	54,9	519,7	47,6	567,3	3,0	570,3
1969	347,7	13,9	67,3	52,9	481,8	11,2	49,9	61,1	542,9	52,9	595,8	2,6	598,4
1970	359,6	12,5	78,1	57,3	507,5	9,9	40,4	50,3	557,8	61,7	619,5	2,2	621,7
1970 Juillet	348,9	11,2	64,6	50,8	475,5	10,3	46,5	56,8	532,3	62,6	594,9	2,4	597,3
Août	347,5	11,2	71,5	47,4	477,6	10,2	46,4	56,6	534,2	62,4	596,6	2,4	599,0
Septembre	353,1	11,1	72,2	46,6	483,0	10,1	46,4	56,5	539,5	62,1	601,6	2,3	603,9
Octobre	365,4	11,9	57,0	52,4	486,7	10,0	44,0	54,0	540,7	62,1	602,8	2,3	605,1
Novembre	361,4	12,2	69,0	48,6	491,2	10,0	42,5	52,5	543,7	61,9	605,6	2,2	607,8
Décembre	359,6	12,5	78,1	57,3	507,5	9,9	40,4	50,3	557,8	61,7	619,5	2,2	621,7
1971 Janvier	375,4	12,5	67,1	56,6	511,6	9,8	39,1	48,9	560,5	60,1	620,6	2,2	622,8
Février	378,4	13,8	73,0	51,6	516,8	9,8	34,5	44,3	561,1	59,9	621,0	2,1	623,1
Mars	377,0	14,0	86,8	50,3	528,1	9,7	31,3	41,0	569,1	59,7	628,8	2,1	630,9
Avril	375,3	14,5	88,8	58,4	537,0	9,5	27,8	37,3	574,3	58,4	632,7	2,0	634,7
Mai	397,2	14,9	84,7	52,3	549,1	9,5	25,5	35,0	584,1	58,2	642,3	2,0	644,3
Juin	394,3	13,7	92,0	53,0	553,0	9,3	21,6	30,9	583,9	58,3	642,2	2,0	644,2
Juillet	393,2	12,9	81,5	53,8	541,4	9,1	20,8	29,9	571,3	58,1	629,4	2,0	631,4

1 Y compris l'Emprunt de l'Assainissement Monétaire.

2 Non compris la dette intergouvernementale résultant de la guerre 1914-1918.

3 Voir : *Moniteur belge* - 27-5-1965 - Convention du 6 février 1965.

XVI - 3b. — Variations de la dette publique ayant donné lieu à des mouvements de fonds

(milliards de francs)

Période	Dettes totales (à l'excl. de la dette reprise du Congo) 1	Dettes reprises du Congo 2	Dettes totales 3	Variations comptables à éliminer				Doubles emplois à éliminer	Variations de la dette publique ayant donné lieu à des mouvements de fonds 7	Pour mémoire : Variations de l'encours des lettres de change acceptées par le Fonds des Routes 7
				Certificats de trésorerie détenus par le Fonds Monétaire International 4	Certificats de trésorerie souscrits par la B.N.B. pour le financement des prêts au Fonds Monétaire International en exécution des Accords Généraux d'Emprunt 5	Avoirs de la B.N.B. à l'O.C.P. pour compte du Ministre de l'Education Nationale 6	Divers			
1964	+ 16,1	- 1,2	+ 14,9	- 1,7	+ 1,5	+ 0,1	+ 15,0	...
1965	+ 22,5	- 2,1	+ 20,4	- 3,5	+ 1,9	- 0,1	+ 22,1	...
1966	+ 18,9	- 0,5	+ 18,4	+ 1,3	+ 17,1	...
1967	+ 21,9	- 0,4	+ 21,5	+ 0,5	- 1,5	+ 0,3	+ 22,2	+ 0,8
1968	+ 41,9	- 0,5	+ 41,4	+ 4,4	+ 3,1	+ 0,8	+ 33,1	+ 1,0
1969	+ 28,5	- 0,4	+ 28,1	+ 2,3	- 5,0	+ 0,2	+ 0,7 ⁸	...	+ 29,9	- 1,8
1970	+ 23,7	- 0,4	+ 23,3	- 9,0	+ 32,3	...
1970 7 prem. mois	- 0,9	- 0,2	- 1,1	- 9,3	...	- 1,3	+ 9,5	...
1971 7 prem. mois	+ 9,9	- 0,2	+ 9,7	- 5,4	...	- 1,5	+ 0,8 ⁹	...	+ 15,8	...

1 Variations de la colonne (11) du tableau XVI - 3a.

2 Variations de la colonne (12) du tableau XVI - 3a. La dette reprise du Congo ne figure toutefois à ce tableau que depuis la ratification de la convention du 6 février 1965.

3 Variations de la colonne (13) du tableau XVI - 3a, depuis 1966.

4 Les remboursements de certificats de trésorerie détenus par le Fonds Monétaire International sont, conformément aux dispositions légales et conventionnelles en vigueur, supportés par la Banque Nationale de Belgique; celle-ci reçoit, par ailleurs, le produit des souscriptions de certificats par le Fonds.

5 La souscription de certificats de trésorerie constitue simplement la modalité technique sous laquelle la Banque Nationale de Belgique finance les prêts consentis au Fonds Monétaire International dans le cadre des Accords Généraux d'Emprunt.

6 Les variations de l'avoir de la Banque Nationale de Belgique à l'Office des Chèques postaux pour compte du Ministre de l'Education Nationale ont pour exactes contreparties des mouvements de l'avoir du Ministre de l'Education Nationale auprès de la Banque.

7 Le total des colonnes (9) et (10) correspond (avec signe inversé) à la colonne (5) « Besoins nets de financement de l'Etat » du tableau XI - 8

8 Réévaluation du Deutsche Mark.

9 B.I.R.D. : + 0,5; réévaluation du franc suisse : + 0,8.

XVI - 4. — RECENSEMENT DES DETTES EN FRANCS BELGES A LONG ET MOYEN TERME DU SECTEUR PUBLIC

a) Par débiteurs

(valeurs nominales à fin d'année, en milliards de francs)

Débiteurs	Accessibles à tout placeur 1					Non accessibles à tout placeur					Total				
	1965	1966	1967	1968	1969 p	1965	1966	1967	1968	1969 p	1965	1966	1967	1968	1969 p
A. Secteurs non financiers :															
Etat 2	268,0	277,1	298,0	322,7	340,6	64,8	65,8	66,4	67,0	71,8	332,8	342,9	364,4	389,7	412,4
Paraétatiques d'exploitation	27,9	30,1	33,0	38,0	39,7	8,1	10,0	10,9	12,0	13,5	36,0	40,1	43,9	50,0	53,2
Sécurité sociale et fonds de pension	—	—	—	—	—	14,6	16,1	17,9	15,7	20,1	14,6	16,1	17,9	15,7	20,1
Secteur public non compris ailleurs	30,4	35,9	39,4	46,6	53,6	13,9	14,9	16,3	16,5	16,9	44,3	50,8	55,7	63,1	70,5
B. Intermédiaires financiers 3	132,6	144,9	165,3	191,0	209,4	27,3	29,5	31,8	34,8	37,1	159,9	174,4	197,1	225,8	246,5
Total ...	458,9	488,0	535,7	598,3	643,3	128,7	136,3	143,3	146,0	159,4	587,6	624,3	679,0	744,3	802,7
<i>Pour mémoire :</i>															
Titres congolais et titres du Fonds Belgo-Congolais d'Amortissement et de Gestion 4	11,4	11,5	11,4	11,1	11,0	—	—	—	—	—	11,4	11,5	11,4	11,1	11,0

b) Par détenteurs

(valeurs nominales à fin d'année, en milliards de francs)

Détenteurs	Accessibles à tout placeur 1					Non accessibles à tout placeur					Total				
	1965	1966	1967	1968	1969 p	1965	1966	1967	1968	1969 p	1965	1966	1967	1968	1969 p
A. Secteurs non financiers :															
Entreprises, particuliers, Etranger	245,3	264,9	294,2	319,3	346,1	6,5	7,7	9,6	11,0	14,7	251,8	272,6	303,8	330,3	360,8
Paraétatiques d'exploitation	3,8	3,8	3,8	4,4	4,4	0,2	0,3	0,4	0,4	0,3	4,0	4,1	4,2	4,8	4,7
Secteur public non compris ailleurs 5	2,1	2,9	3,0	3,0	3,0	0,1	0,1	0,1	0,2	0,3	2,2	3,0	3,1	3,2	3,3
Sécurité sociale 7	4,8	6,8	4,1	4,6	5,0	1,3	1,6	1,5	1,4	1,3	6,1	8,4	5,6	6,0	6,3
B. Intermédiaires financiers :															
Organismes monétaires 6	61,5	64,3	74,8	91,0	102,4	60,9	62,4	64,2	65,0	65,7	122,4	126,7	139,0	156,0	168,1
Fonds des Rentes	5,4	5,5	5,0	7,1	6,9	—	—	—	—	—	5,4	5,5	5,0	7,1	6,9
Caisse d'épargne, sociétés hypothécaires et de capitalisation	50,0	51,1	54,2	61,4	65,6	21,1	22,6	23,6	25,8	26,8	71,1	73,7	77,8	87,2	92,4
Organismes d'assurance-vie et accidents du travail, fonds de pension 7	76,0	78,5	86,9	89,8	91,3	37,9	40,5	43,0	41,0	43,5	113,9	119,0	129,9	130,8	134,8
Organismes publics de crédit non monétaires ...	10,0	10,2	9,7	17,7	18,6	0,7	1,1	0,9	1,2	6,8	10,7	11,3	10,6	18,9	25,4
Total ...	458,9	488,0	535,7	598,3	643,3	128,7	136,3	143,3	146,0	159,4	587,6	624,3	679,0	744,3	802,7

1 Sont considérés comme titres accessibles à tout placeur, ceux qui sont émis par souscription publique, ceux qui sont cotés en Bourse ou dont l'admission à la Cote officielle est prévue, ceux faisant habituellement l'objet de négociations hors bourse ainsi que les obligations et bons de caisse émis au robinet par le Crédit Communal de Belgique, la Société Nationale de Crédit à l'Industrie, l'Institut National de Crédit Agricole, la Caisse Nationale de Crédit Professionnel, l'Office Central de Crédit Hypothécaire, de même que les bons d'épargne émis par la CGER.

2 Dette publique belge, directe et indirecte, intérieure consolidée et à moyen terme.

3 Y compris les bons de caisse à un an.

4 Titres admis ou admissibles à la souscription du Fonds, y compris les bonifications effectivement accordées à la fin de chaque année.

5 A l'exclusion des fonds autonomes et organismes paraétatiques qui ont le caractère d'organismes monétaires ou d'organismes d'épargne, de sécurité sociale, d'assurances ou de capitalisation.

6 A l'exclusion des avoirs des caisses de pension gérées par ces organismes.

7 Les montants à fin 1966 et à fin 1967 des secteurs « Sécurité sociale » et « Organismes d'assurance-vie et accidents du travail, fonds de pension » ne sont pas comparables du fait du passage d'avoirs s'élevant à 3,4 milliards à fin 1966, du premier au second de ces secteurs à la suite de la reprise par l'Office national des pensions pour travailleurs salariés, organisme classé dans le second de ces secteurs, du patrimoine de l'Office national des pensions pour ouvriers, organisme qui figurait dans le premier.

Références bibliographiques : Bulletin de Statistique de l'I.N.S. — Annuaire Statistique de la Belgique. — Bulletin de Documentation du Ministère des Finances. — Bulletin d'Information et de Documentation : XXXVI^e année, vol. I, n° 8, mars 1961 : « L'inventaire et le classement des fonds publics belges ». — XXXVIII^e année, vol. I, n° 4, avril 1963 : « L'inventaire et le classement des fonds publics ». — XL^e année, vol. I, n° 3, mars 1966 : « L'inventaire et le classement des titres à revenu fixe à moyen et long terme du secteur public ». — XLIII^e année, vol. I, n° 3, mars 1968 : « L'inventaire et le classement des titres à revenu fixe à moyen et long terme du secteur public ». — XLV^e année, vol. I, n° 3, mars 1970 : « L'inventaire et le classement des titres à revenu fixe à moyen et long terme du secteur public ». — Statistiques Economiques belges 1950-1960.

XVII.— VALEURS MOBILIERES DU SECTEUR PRIVE ET CREDITS AUX ENTREPRISES ET PARTICULIERS

1. — EVOLUTION DE L'ACTIVITE, DU NIVEAU DES COURS ET DU TAUX DE RENDEMENT DES VALEURS BOURSIERES

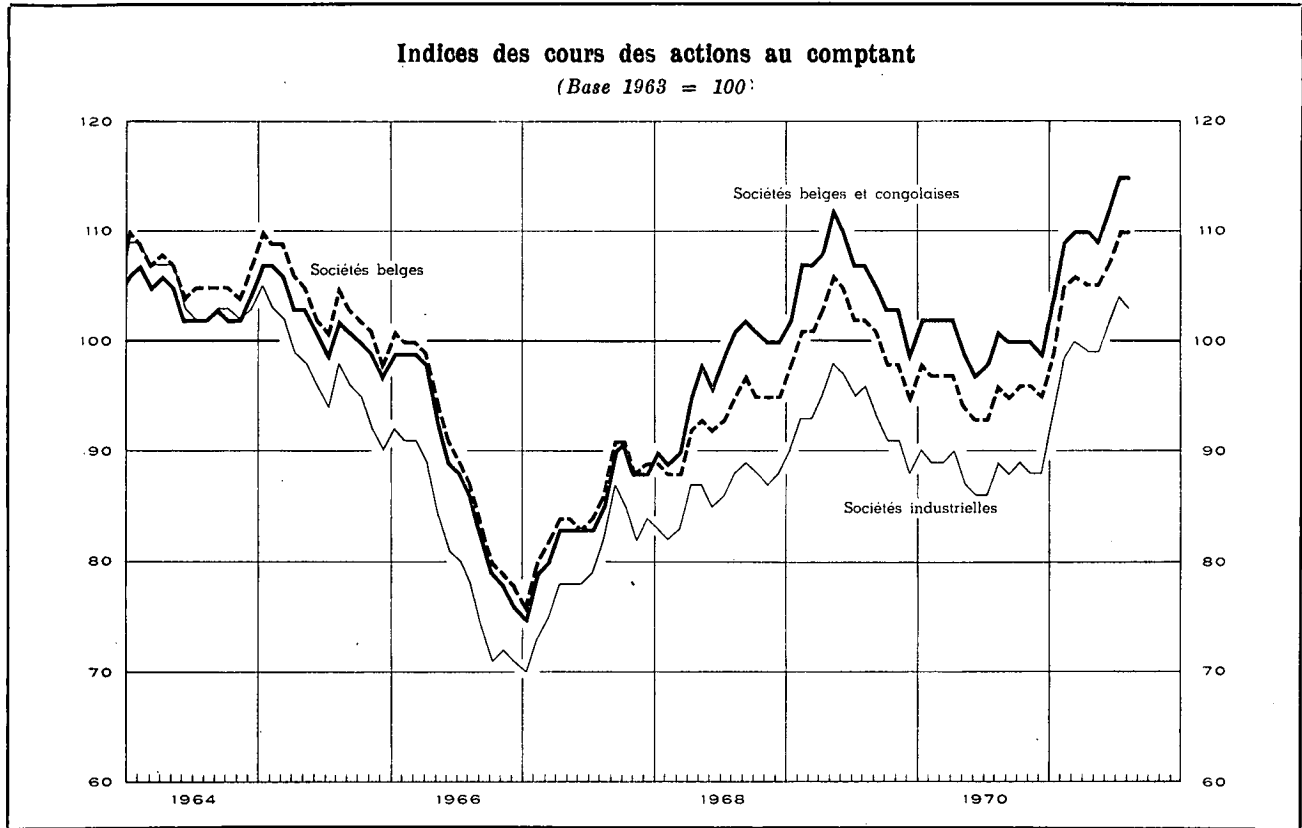

Moyennes mensuelles ou mois	Capitaux traités moyennes par séances (millions de francs) 1 5	Indice global du cours des actions								Taux de rendement 3 5				
		Au comptant				A terme				Valeurs belges				
		Valeurs belges et congolaises		Valeurs belges industrielles		Ensemble		Sociétés industrielles		Ensemble		Sociétés industrielles		
		(Base 1963 = 100) 2 4								en %				
1964	91	104	106	105	99	3,2	3,0							
1965	83	102	104	97	98	3,4	3,5							
1966	71	88	90	80	88	4,1	4,2							
1967	81	84	85	79	91	4,2	4,0							
1968	134	97	93	86	118	3,8 ⁶	3,8 ⁶							
1969	149	106	101	93	141	3,7	3,4							
1970	112	100	95	88	128	4,9	5,2							
		1970	1971	1970	1971	1970	1971	1970	1971	1970	1971	1970	1971	
Janvier	117	208	102	104	98	99	90	93	136	128	4,0	5,0	3,7	5,7
Février	105	210	102	109	97	105	89	99	134	134	4,0	4,9	3,7	5,7
Mars	114	173	102	110	97	106	89	100	134	135	4,0	5,0	3,7	5,8
Avril	108	205	102	110	97	105	90	99	135	136	4,7	5,0	4,8	5,6
Mai	138	183	99	109	94	105	87	99	130	135	5,0	5,1	5,3	5,8
Juin	95	181	97	112	93	107	86	102	123	137	5,1	5,0	5,5	5,7
Juillet	100	187	98	115	93	110	86	104	122	142	5,1	4,9	5,6	5,4
Août	91		101	115	96	110	89	103	128	141	5,1	5,1	5,7	5,8
Septembre	115		100		95		88		127		5,3		6,2	
Octobre	133		100		96		89		127		5,3		6,1	
Novembre	109		100		96		88		125		5,4		6,4	
Décembre	126		99		95		88		123		5,3		6,1	

1 Source : Commission de la Bourse de Bruxelles : ces chiffres portent sur les transactions en obligations de sociétés et en actions (terme et comptant).

2 Source : I.N.S. : Pour les chiffres annuels : moyenne des indices aux 10 et 25 de chaque mois; pour les chiffres mensuels : indices au 10 de chaque mois seulement.

3 Source : Kredietbank : Rapport au cours à la fin du mois du dernier dividende net annoncé ou payé.

4 Bourses de Bruxelles et d'Anvers.

5 Bourse de Bruxelles.

6 Nouvelle série.

XVII - 2. — RENDEMENT DES SOCIÉTÉS PAR ACTIONS ¹

Chiffres annuels

Source : Institut National de Statistique (données modifiées par la B.N.B.).

Périodes 2	Nombre de sociétés recensées	Capital versé	Réserves	Résultats nets de l'année comptable		Dividendes bruts mis en paiement	Tantièmes payés	Emprunts obligataires	
				Bénéfices	Pertes			Dette obligatoire en vie au 31/12	Montant brut des coupons payés 3
				(millions de francs)					
(1)	(2)	(3)	(4)	(5)	(6)	(7)	(8)	(9)	

A. — Sociétés ayant leur principale exploitation en Belgique

Banques 4

1961	53	4.742	3.967	1.043	5,5	492	57	8.293	363
1962	54	5.353	4.390	1.318	0,4	549	70	10.700	447
1963	51	6.349	4.402	1.552	0,1	676	60	11.096	514
1964	53	6.750	5.234	1.532	0,3	788	63	11.066	505
1965	55	9.077	4.813	1.789	1,1	902	73	11.055	521
1966	54	9.361	5.893	1.848	3,4	1.022	74	11.610	541
1967	50	10.073	7.170	1.939	10,0	1.084	82	13.129	555
1968	50	10.383	8.147	2.107	13,2	1.142	99	15.972	695
1969	52	14.459	8.846	2.366	0,3	1.360	109	20.331	942

Sociétés financières et immobilières 5

1961	1.483	28.302	16.075	3.611	190	2.138	140	11.200	531
1962	1.543	33.477	18.567	4.815	539	3.180	164	12.883	602
1963	1.557	34.172	19.038	3.580	230	2.282	135	13.309	665
1964	1.712	35.908	20.419	3.781	245	2.359	141	15.752	735
1965	1.778	37.587	21.571	3.901	342	2.414	142	17.384	1.015
1966	1.819	38.978	22.978	4.377	349	2.519	156	19.795	1.353
1967	1.865	44.399	26.192	4.396	398	2.824	167	23.686	1.206
1968	1.892	48.070	27.336	4.914	524	2.868	162	28.128	1.443
1969	1.940	53.487	28.806	5.604	553	3.244	197	33.585	1.780

Industries des fabrications métalliques

1961	1.281	15.989	11.024	3.066	470	1.670	121	1.937	114
1962	1.300	16.480	12.038	3.400	443	1.795	133	1.918	117
1963	1.310	17.850	13.235	3.406	367	2.063	144	1.881	118
1964	1.264	18.630	13.597	3.691	627	1.129	144	1.826	109
1965	1.379	20.030	15.778	4.547	913	1.612	150	1.847	111
1966	1.396	21.522	17.264	4.772	923	1.284	163	2.087	113
1967	1.391	22.942	19.256	4.011	1.365	1.307	150	2.365	147
1968	1.361	23.941	21.254	3.960	1.331	1.506	122	2.253	149
1969	1.352	28.521	20.480	4.830	1.324	1.483	119	2.104	152

Métallurgie du fer

1961	97	15.826	13.880	2.242	44	1.277	75	4.763	294
1962	100	15.985	15.576	2.023	523	940	54	5.427	286
1963	95	16.168	15.004	1.335	78	546	36	5.764	321
1964	100	17.909	16.112	1.058	705	345	26	6.328	348
1965	100	19.373	17.690	1.027	411	668	47	6.931	398
1966	96	21.253	18.157	550	152	253	23	6.551	434
1967	93	23.949	18.465	770	373	233	22	5.603	410
1968	90	26.196	19.258	513	117	250	22	5.096	348
1969	87	26.883	20.077	869	136	403	31	4.355	322

Industrie textile

1961	982	12.358	10.249	1.260	265	492	76	386	25
1962	988	11.265	9.864	1.121	339	405	83	340	24
1963	975	11.117	10.123	1.114	447	319	67	357	21
1964	912	11.231	10.351	1.256	370	376	70	327	20
1965	981	12.012	11.136	1.097	408	305	74	340	21
1966	986	12.827	11.095	1.323	781	377	79	302	23
1967	976	13.124	11.415	1.287	695	343	65	286	20
1968	957	13.184	11.951	1.072	714	291	51	273	18
1969	929	13.832	11.285	1.543	481	391	69	274	16

Notes : voir fin du tableau XVII - 2.

XVII - 2. — RENDEMENT DES SOCIÉTÉS PAR ACTIONS ¹ (suite)

Chiffres annuels

Source : Institut National de Statistique (données modifiées par la B.N.B.).

Périodes ²	Nombre de sociétés recensées	Capital versé	Réserves	Résultats nets de l'année comptable		Dividendes bruts mis en paiement	Tantièmes payés	Emprunts obligataires	
				Bénéfices	Pertes			Dette obligataire en vie au 31/12	Montant brut des coupons payés ³
				(millions de francs)					
(1)	(2)	(3)	(4)	(5)	(6)	(7)	(8)	(9)	
Industrie alimentaire									
1961	713	9.926	5.983	1.335	165	695	70	805	55
1962	722	9.969	6.374	1.470	110	667	67	760	52
1963	725	10.340	7.186	1.556	161	622	59	872	49
1964	685	10.983	7.540	1.356	162	617	55	938	59
1965	723	11.589	8.697	1.618	150	632	59	940	64
1966	725	12.131	9.463	1.720	153	742	73	896	61
1967	729	12.932	10.838	2.140	317	794	79	860	58
1968	717	14.742	10.226	2.454	372	930	82	773	56
1969	703	16.069	9.908	2.215	479	838	89	851	53
Industrie chimique									
1961	540	14.239	6.883	1.749	360	927	88	1.110	75
1962	544	15.930	7.064	1.888	209	1.065	87	964	66
1963	558	16.331	8.440	2.038	265	1.132	84	881	55
1964	542	17.022	8.522	2.374	358	1.222	76	789	51
1965	601	18.733	9.302	2.889	402	1.228	86	669	52
1966	606	20.177	9.751	2.844	414	1.525	96	595	44
1967	607	22.294	10.657	2.737	627	1.492	89	482	36
1968	627	35.133	25.842	4.092	947	2.216	84	424	32
1969	643	40.423	25.955	5.297	793	2.684	84	369	30
Electricité									
1961	36	18.581	4.260	1.800	3	1.608	86	5.703	326
1962	36	20.056	3.320	2.053	...	1.690	82	7.188	340
1963	32	20.412	3.630	2.163	...	1.657	85	8.602	443
1964	29	23.281	3.849	2.200	...	1.813	87	8.896	545
1965	28	23.710	4.169	2.304	1	1.972	91	12.295	550
1966	24	23.460	4.327	2.280	5	1.865	94	13.281	769
1967	16	14.570	2.152	1.340	5	1.219	49	14.230	866
1968	17	27.953	5.775	2.598	...	2.308	87	14.183	938
1969	17	27.165	5.312	2.607	...	2.383	77	14.618	936
Industrie du charbon									
1961	44	8.109	3.018	124	1.450	93	10	471	30
1962	41	7.679	2.065	146	710	106	13	398	27
1963	39	7.661	1.574	209	244	184	21	253	23
1964	36	7.043	1.020	423	356	268	29	339	13
1965	35	7.979	1.580	185	656	145	16	308	21
1966	30	6.951	1.994	196	586	81	9	282	20
1967	30	7.005	1.824	81	807	69	8	37	18
1968	26	4.908	1.690	94	512	55	6	22	2
1969	25	4.704	1.269	90	342	39	3	19	1
Total des sociétés ayant leur principale exploitation en Belgique ⁴									
1961	13.926	171.069	108.305	24.169	3.936	12.954	1.258	39.625	2.096
1962	14.142	185.420	114.895	26.823	3.906	14.090	1.343	45.434	2.259
1963	14.234	193.465	121.935	25.205	3.202	13.006	1.256	49.441	2.510
1964	14.498	205.933	126.884	26.664	4.241	12.437	1.278	51.951	2.740
1965	14.706	220.447	136.028	29.522	4.703	13.510	1.362	57.546	3.197
1966	14.913	231.698	145.645	30.420	5.119	13.491	1.439	61.124	3.790
1967	14.986	240.349	156.423	28.718	7.403	13.118	1.342	66.886	3.683
1968	15.037	278.954	183.097	33.019	7.916	15.943	1.396	73.330	4.087
1969	15.286	310.899	180.992	39.248	6.970	17.872	1.559	89.631	4.639

Notes : voir fin du tableau XVII - 2. page suivante.

XVII - 2. — RENDEMENT DES SOCIÉTÉS PAR ACTIONS ¹ (suite)

Chiffres annuels

Source : Institut National de Statistique (données modifiées par la B.N.B.).

Périodes ²	Nombre de sociétés recensées	Capital versé	Réserves	Résultats nets de l'année comptable		Dividendes bruts mis en paiement	Tantièmes payés	Emprunts obligataires	
				Bénéfices	Pertes			Dette obligataire en vie au 31/12	Montant brut des coupons payés ³
				(millions de francs)					
(1)	(2)	(3)	(4)	(5)	(6)	(7)	(8)	(9)	

B. — Total des sociétés ayant leur principale exploitation à l'étranger

(y compris les sociétés ayant leur principale exploitation au Congo)

1961	336	40.721	18.636	7.192	958	4.397	212	1.096	56
1962	302	38.822	19.383	5.865	644	3.048	172	834	35
1963	313	40.710	27.336	2.863	664	1.196	98	523	30
1964	316	41.009	28.955	2.975	850	1.358	105	711	35
1965	302	41.282	30.474	3.537	600	1.632	117	1.097	32
1966	299	41.447	32.682	3.484	921	2.110	137	1.817	60
1967	277	40.281	32.720	2.712	5.164	2.336	146	1.839	112
1968	264	40.235	28.576	4.439	615	2.696	153	3.788	122
1969	252	41.242	27.671	5.139	161	3.012	173	4.170	185

C. — Total général des sociétés par actions ⁶

1961	14.262	211.790	126.941	31.361	4.894	17.351	1.470	40.721	2.152
1962	14.444	224.242	134.278	32.688	4.550	17.138	1.515	46.268	2.294
1963	14.547	234.175	149.271	28.068	3.866	14.202	1.354	49.964	2.540
1964	14.814	246.942	155.840	29.639	5.091	13.795	1.383	52.662	2.775
1965	15.008	261.729	166.502	33.059	5.303	15.142	1.479	58.643	3.229
1966	15.212	273.145	178.327	33.904	6.040	15.601	1.576	62.941	3.850
1967	15.263	280.630	189.143	31.430	12.567	15.454	1.488	68.725	3.795
1968	15.301	319.189	211.673	37.458	8.531	18.639	1.549	77.118	4.209
1969	15.538	352.141	208.663	44.387	7.131	20.884	1.732	93.801	4.824

¹ Sociétés belges : sociétés anonymes et en commandite par actions de droit belge. Sociétés congolaises : sociétés par actions à responsabilité limitée de droit congolais. A partir de 1961 sont reprises graduellement dans la statistique les sociétés de droit congolais qui sont couvertes en sociétés de droit belge exploitant au Congo; les sociétés de droit congolais ne sont plus comprises dans la statistique.

² Il s'agit de l'année de paiement du dividende pour les colonnes (1) à (7).

³ Il s'agit du montant des intérêts échus pendant l'année sous rubrique; ce montant est en relation avec la dette obligataire en vie au 31/12 de l'année précédente.

⁴ Non compris la B.N.B.

⁵ Non compris la S.N.C.I.

⁶ Non compris la B.N.B., la S.N.C.I. et la Sabena.

XVII - 3. — RENDEMENT DES SOCIÉTÉS PAR ACTIONS ¹ ⁵

Chiffres mensuels cumulés

Source : Institut National de Statistique (données modifiées par la B.N.B.).

Périodes ²	Nombre de sociétés recensées	Capital versé	Réserves	Résultats nets		Dividendes bruts mis en paiement	Coupons d'obligations brutes ³
				Bénéfices	Pertes		
				(milliards de francs)			
(1)	(2)	(3)	(4)	(5)	(6)	(7)	

A. — Sociétés ayant leur principale exploitation en Belgique ⁴

1968 1 ^{er} mois	128	2,7	1,5	0,4	0,1	0,2	0,4
2 premiers mois	291	4,2	4,4	0,7	0,2	0,2	0,5
3 premiers mois	1.561	16,8	12,9	2,1	0,6	0,6	0,8
4 premiers mois	4.143	56,3	34,6	7,2	2,0	3,0	1,1
5 premiers mois	7.476	144,2	76,0	14,3	4,1	6,8	1,5
6 premiers mois	9.653	191,9	114,5	20,7	4,9	10,0	1,8
7 premiers mois	10.238	199,0	119,1	21,6	5,1	10,4	2,1
8 premiers mois	10.425	200,2	119,9	21,8	5,2	10,4	2,3
9 premiers mois	10.764	202,9	122,4	22,3	5,4	10,6	2,5
10 premiers mois	11.208	212,5	131,6	22,8	5,6	10,9	2,8
11 premiers mois	11.500	221,9	138,0	24,1	5,7	11,6	3,2
12 mois	11.925	234,3	146,5	26,2	5,9	12,7	3,7
12 mois (avec supplément) ⁶	15.088	280,5	183,7	33,2	8,0	16,0	3,7
1969 1 ^{er} mois	109	1,7	1,3	0,3	0,1	0,1	0,3
2 premiers mois	265	5,5	5,6	0,9	0,2	0,2	0,4
3 premiers mois	1.545	25,2	19,0	4,2	0,6	1,7	0,7
4 premiers mois	4.212	84,1	43,4	10,4	2,2	4,6	1,0
5 premiers mois	7.653	184,0	94,6	20,9	4,1	9,9	1,3
6 premiers mois	10.185	244,0	135,3	28,9	5,0	13,9	1,6
7 premiers mois	10.768	252,1	140,1	30,1	5,5	14,3	1,8
8 premiers mois	10.956	254,5	141,3	30,4	5,6	14,5	1,9
9 premiers mois	11.286	257,6	143,4	31,0	5,7	14,6	2,2
10 premiers mois	11.732	264,3	148,1	31,8	5,9	15,0	2,4
11 premiers mois	12.075	277,8	158,9	33,4	6,0	16,0	2,8
12 mois	12.501	288,2	165,8	35,2	6,1	16,8	3,2
12 mois (avec supplément) ⁶	15.322	311,5	181,0	39,3	7,0	18,0	3,2

Notes : voir page suivante.

XVII - 3. — RENDEMENT DES SOCIÉTÉS PAR ACTIONS ^{1 5} (suite)

Chiffres mensuels cumulés

Source : Institut National de Statistique (données modifiées par la B.N.B.).

Périodes 2	Nombre de sociétés recensées	Capital versé	Réserves	Résultats nets		Dividendes bruts mis en paiement	Coupons d'obligations bruts 3
				Bénéfices	Pertes		
				(milliards de francs)			
(1)	(2)	(3)	(4)	(5)	(6)	(7)	

B. — Sociétés ayant leur principale exploitation à l'étranger

(y compris les sociétés ayant leur principale exploitation au Congo)

1968 1 ^{er} mois	1	0,1	0,2
2 premiers mois	5	0,1	0,2
3 premiers mois	24	0,8	0,5	0,1	...	0,1	0,1
4 premiers mois	43	1,6	0,9	0,1	0,1	0,1	0,1
5 premiers mois	78	11,3	5,5	1,4	0,2	1,0	0,1
6 premiers mois	157	18,2	10,7	1,7	0,5	1,4	0,1
7 premiers mois	184	20,4	12,3	1,8	0,5	1,5	0,1
8 premiers mois	185	20,4	12,3	1,8	0,5	1,5	0,1
9 premiers mois	191	21,0	12,5	1,8	0,5	1,5	0,1
10 premiers mois	207	22,3	13,1	1,9	0,5	1,5	0,1
11 premiers mois	219	24,3	14,3	2,0	0,5	1,7	0,1
12 mois	235	26,1	15,5	2,1	0,5	1,7	0,1
12 mois (avec supplément) 6	265	40,3	28,7	4,5	0,6	2,7	0,1
1969 1 ^{er} mois
2 premiers mois	2	0,1
3 premiers mois	17	0,5	0,1	0,1
4 premiers mois	37	3,0	0,7	0,2	...	0,1	0,1
5 premiers mois	79	23,3	16,8	3,4	0,1	2,1	0,1
6 premiers mois	170	33,3	22,7	4,6	0,1	2,6	0,1
7 premiers mois	195	35,4	24,4	4,7	0,1	2,7	0,1
8 premiers mois	198	35,6	24,5	4,7	0,1	2,7	0,1
9 premiers mois	200	36,2	24,7	4,7	0,1	2,7	0,1
10 premiers mois	213	37,5	25,2	4,8	0,1	2,8	0,1
11 premiers mois	225	38,9	26,3	5,0	0,1	2,9	0,1
12 mois	241	40,3	27,3	5,1	0,1	3,0	0,3
12 mois (avec supplément) 6	252	41,3	27,7	5,1	0,1	3,0	0,3

C. — Total général 4

1968 1 ^{er} mois	129	2,8	1,7	0,4	0,1	0,2	0,4
2 premiers mois	296	4,3	4,6	0,7	0,2	0,2	0,5
3 premiers mois	1.585	17,6	13,4	2,2	0,6	0,7	0,9
4 premiers mois	4.186	57,9	35,5	7,3	2,1	3,1	1,2
5 premiers mois	7.554	155,5	81,5	15,7	4,3	7,8	1,6
6 premiers mois	9.810	210,1	125,2	22,4	5,4	11,4	1,9
7 premiers mois	10.422	219,4	131,4	23,4	5,6	11,9	2,2
8 premiers mois	10.610	220,6	132,2	23,6	5,7	11,9	2,4
9 premiers mois	10.955	223,9	134,9	24,1	5,9	12,1	2,6
10 premiers mois	11.415	234,8	144,7	24,7	6,1	12,4	2,9
11 premiers mois	11.719	246,2	152,3	26,1	6,2	13,3	3,3
12 mois	12.160	260,4	162,0	28,3	6,4	14,4	3,8
12 mois (avec supplément) 6	15.353	320,8	212,4	37,7	8,6	18,7	3,8
1969 1 ^{er} mois	109	1,7	1,3	0,3	0,1	0,1	0,3
2 premiers mois	267	5,5	5,6	0,9	0,2	0,2	0,5
3 premiers mois	1.562	25,7	19,1	4,2	0,6	1,7	0,8
4 premiers mois	4.249	87,1	44,1	10,6	2,2	4,7	1,1
5 premiers mois	7.732	207,3	111,4	24,3	4,2	12,0	1,4
6 premiers mois	10.355	277,3	158,0	33,5	5,1	16,5	1,7
7 premiers mois	10.963	287,5	164,5	34,8	5,6	17,0	1,9
8 premiers mois	11.154	290,1	165,8	35,1	5,7	17,2	2,0
9 premiers mois	11.486	293,8	168,1	35,7	5,8	17,3	2,3
10 premiers mois	11.945	301,8	173,3	36,6	6,0	17,8	2,5
11 premiers mois	12.300	316,7	185,2	38,4	6,1	18,9	2,9
12 mois	12.742	328,5	193,1	40,3	6,2	19,8	3,5
12 mois (avec supplément) 6	15.574	352,8	208,7	44,4	7,1	21,0	3,5

¹ Sociétés belges : sociétés anonymes et en commandite par actions de droit belge.

² Il s'agit du mois de paiement du dividende pour les colonnes (1) à (6).

³ Les coupons d'obligations sont, comme les dividendes, recensés pendant le mois où ils sont payés. Le paiement des coupons d'obligations peut être effectué à une autre date que celui des dividendes. De ce fait, les obligations dont les coupons sont recensés à la colonne (7) ne représentent pas nécessairement toutes des emprunts des sociétés faisant l'objet des colonnes précédentes.

⁴ Non compris la B.N.B., la S.N.C.I. et la Sabena.

⁵ Y compris les sociétés de droit congolais converties en sociétés de droit belge exploitant au Congo; les sociétés de droit congolais ne sont pas comprises dans la statistique.

⁶ Les renseignements concernant un certain nombre de sociétés parviennent à l'I.N.S. après la publication du chiffre mensuel correspondant. Ce supplément cumulé avec le total des 12 mois est repris séparément pour chaque année.

XVII . 4. — EMISSIONS DES SOCIETES ¹

Chiffres annuels

(millions de francs)

Source : I.N.S. (données modifiées par la B.N.B. 2).

Années	Actions		Obligations (montant nominal)					Actions et obligations	Actions et obligations
	émissions nominales	émissions nettes	émissions non continues			émissions continues nettes	Total des émissions nettes	Total des émissions nettes	Total des émissions nettes (I.N.S.)
			émissions	amortisse- ments	émissions nettes				
	(1)	(2)	(3)	(4)	(5) = (3) - (4)	(6)	(7) = (5) + (6)	(8) = (2) + (7)	(9)

Sociétés ayant leur principale exploitation en Belgique

1964	21.556	11.568	3.848	2.108	1.740	1.024	2.764	14.332	14.200
1965	22.797	11.042	6.126	2.044	4.082	1.296	5.378	16.420	17.795
1966	29.935	14.805	3.126	2.143	983	1.928	2.911	17.716	15.987
1967	33.471	14.750	3.081	2.743	338	3.712	4.050	18.800	24.009
1968	51.461	n.d.	1.684	2.485	— 801	4.351	3.550	n.d.	34.982
1969	46.595	n.d.	p 4.203	p 3.073	p 1.130	p 4.495	p 5.625	n.d.	p 29.785

Sociétés ayant leur principale exploitation à l'étranger

1964	1.660	10	1	59	— 58	...	— 58	— 48	— 49
1965	540	14	500	40	460	— 5	455	469	463
1966	659	10	764	40	724	...	724	734	734
1967	86	21	86	57	29	...	29	50	44
1968	1.567	n.d.	2.000	51	1.949	...	1.949	n.d.	1.949
1969	809	n.d.	p 500	p 117	p 383	p ...	p 383	n.d.	p 403

Total général

1964	23.216	11.578	3.849	2.167	1.682	1.024	2.706	14.284	14.151
1965	23.337	11.056	6.626	2.084	4.542	1.291	5.833	16.889	18.258
1966	30.594	14.815	3.890	2.183	1.707	1.928	3.635	18.450	16.721
1967	33.557	14.771	3.167	2.800	367	3.712	4.079	18.850	24.053
1968	53.028	n.d.	3.684	2.536	1.148	4.351	5.499	n.d.	36.931
1969	47.404	n.d.	p 4.703	p 3.190	p 1.513	p 4.495	p 6.008	n.d.	p 30.188

¹ Sociétés belges : sociétés anonymes, en commandite par actions et de personnes à responsabilité limitée de droit belge.

² Ces modifications consistent d'une part à inclure les appels de fonds, d'autre part à éliminer les émissions continues et non continues d'obligations du secteur public (S.N.C.I., Sabena) et les émissions d'obligations et de bons de caisse des banques belges.

N. B. — Col. (1) et (9) montants repris sans modification des statistiques de l'I.N.S. — col. (2) à (8) montants modifiés par la B.N.B. comme indiqué à la note 2 ci-dessus.

— Col. (1) : constitutions de sociétés et augmentations de capital — col. (2) : montants libérés sur souscriptions d'actions (déduction faite des libérations autres qu'en espèces), primes d'émission et appels de fonds — col. (3) : nouvelles émissions (partie effectivement émise au cours de l'année) plus reliquats d'émissions antérieures, moins emprunte de conversion.

XVII - 5. — EMISSIONS DES SOCIÉTÉS ¹

Chiffres mensuels ²

(millions de francs)

Sources : Chiffres définitifs : I.N.S. (données modifiées par la B.N.B. ³).

Chiffres provisoires : Commission bancaire + B.N.B.

Périodes	A. — Sociétés ayant leur principale exploitation en Belgique				B. — Sociétés ayant leur principale exploitation à l'étranger			
	Actions		Obligations (Montant nominal)	Actions et obligations	Actions		Obligations (Montant nominal)	Actions et obligations
	émissions nominales	émissions nettes	émissions non continues brutes	Total	émissions nominales	émissions nettes	émissions non continues brutes	Total
(1)	(2)	(3)	(4) = (2) + (3)	(5)	(6)	(7)	(8) = (6) + (7)	
1968 3 premiers mois ...	6.740	2.663	400	3.063	918
6 premiers mois ...	34.543	6.446	550	6.996	1.567	...	2.000	2.000
9 premiers mois ...	38.043	8.539	565	9.104	1.567	...	2.000	2.000
12 mois	51.461	17.671	1.684	19.355	1.567	...	2.000	2.000
1969 3 premiers mois ...	3.865	2.259	525	2.784	5	...	500	500
6 premiers mois ...	14.755	6.573	2.225	8.798	696	1	500	501
9 premiers mois ...	19.890	8.791	2.550	11.341	699	1	500	501
12 mois	46.595	16.890	p 4.203	p21.093	809	21	p 500	p 521
1970 3 premiers mois ...	4.185	1.728	970	2.698	47
6 premiers mois ...	26.434	11.205	1.356	12.561	194	15	...	15
9 premiers mois ...	30.083	12.347	2.156	14.503	913	15	...	15
1969 Juillet	1.997	1.265	...	1.265
Août	902	399	325	724
Septembre	2.236	554	...	554	3
Octobre	4.167	1.035	650	1.685	13
Novembre	3.428	826	...	826	1
Décembre	19.110	6.238	...	6.238	96	20	...	20
1970 Janvier	935	598	20	618	23
Février	1.445	603	750	1.353	16
Mars	1.805	527	200	727	8
Avril	5.375	696	351	1.047	20	15	...	15
Mai	4.337	2.588	35	2.623	49
Juin	12.537	6.193	...	6.193	78
Juillet	1.071	349	500	849	101
Août	822	284	...	284	29
Septembre	1.756	509	300	809	589
Octobre	1.542	583	777	1.360
Novembre	p 2.102	481	50	531	621
Décembre	p 9.929	2.277	309	2.586	131
1971 Janvier	p 1.251	594	490	1.084	42
Février	p 584	350	2.837	3.187
Mars	p 1.508	598	2.000	2.598	1.223
Avril	p 2.910	723	...	723

¹ Sociétés belges : sociétés anonymes, en commandite par actions et de personnes à responsabilité limitée de droit belge.

² Les chiffres de ce tableau diffèrent des données reprises au tableau XVII - 4 sur les points suivants : a) les émissions nettes d'actions ne comprennent pas les appels de fonds; b) les émissions d'obligations sont brutes (amortissements non déduits) et ne comprennent pas les émissions continues.

³ Les modifications consistent à éliminer les émissions d'obligations du secteur public (S.N.C.I., Sabena) et les obligations des banques belges.

N. B. — 8, 6 et 9 premiers mois = addition des chiffres mensuels. Le chiffre des 12 mois comprend des données supplémentaires qui ne peuvent être ventilées mensuellement [pour les colonnes (1), (3), (5) et (7) voir le tableau XVII - 4].

Références bibliographiques : Annuaire Statistique de la Belgique. — Bulletin de Statistique de l'I.N.S. — Statistiques Economiques belges 1941-1950 et 1950-1960 (B.N.B.). — Bulletin Mensuel des Statistiques (Commission de la Bourse de Bruxelles). — Bulletin hebdomadaire de la Kredietbank.

XVII - 6. — ENCOURS UTILISES DES CREDITS AUX ENTREPRISES ET PARTICULIERS ¹

Ventilation d'après les organismes qui ont accordé les crédits à leur origine

(milliards de francs)

Fin de période	Organismes monétaires			Organismes non monétaires				Total général	
	Banques	Banque Nationale de Belgique	Total ²	Intermédiaires financiers publics de crédit spécialisés dans		Caisse Générale d'Épargne et de Retraite	Caisses d'épargne privées		Total
				les crédits professionnels	le crédit à l'habitation				
1964 Décembre	106,8	1,7	108,5	75,7	36,1	79,7	39,4	230,9	339,4
1965 Mars	106,7	2,1	108,8	76,3	36,9	79,2	40,6	233,0	341,8
Juin	111,7	1,7	113,4	77,5	37,7	80,5	42,6	238,3	351,7
Septembre	115,1	1,5	116,6	79,7	38,5	82,6	44,8	245,6	362,2
Décembre	122,8	1,8	124,6	82,1	38,7	86,4	46,3	253,5	378,1
1966 Mars	125,2	1,7	126,9	83,5	39,5	86,7	48,3	258,0	384,9
Juin	129,5	1,4	130,9	86,0	40,5	88,6	50,3	265,4	396,3
Septembre	134,5	1,2	135,7	92,0	41,4	90,7	52,5	276,6	412,3
Décembre	142,8	1,9	144,7	97,9	41,6	94,4	54,0	287,9	432,6
1967 Mars	147,7	1,8	149,5	100,4	42,6	93,8	55,4	292,2	441,7
Juin	154,7	1,4	156,1	103,9	43,9	95,4	57,9	301,1	457,2
Septembre	157,9	1,2	159,1	108,2	45,0	96,7	60,3	310,2	469,3
Décembre	168,7	2,2	170,9	114,9	45,1	100,4	62,1	322,5	493,4
1968 Mars	173,1	2,2	175,3	117,4	46,2	100,2	64,1	327,9	503,2
Juin	180,1	1,4	181,5	120,6	47,3	101,6	64,5	334,0	515,5
Septembre	181,5	1,1	182,6	128,4	48,3	103,5	66,9	347,1	529,7
Décembre	194,4	1,9	196,3	133,3	48,5	109,6	67,2	358,6	554,9
1969 Mars	201,7	2,4	204,1	134,6	49,6	110,3	68,8	363,3	567,4
Juin	209,2	1,7	210,9	139,8	50,7	113,0	71,7	375,2	586,1
Septembre	205,3	1,4	206,7	148,1	51,9	115,6	74,3	389,9	596,6
Décembre	204,9	2,5	207,4	155,2	52,3	122,4	75,7	405,6	613,0
1970 Mars	208,0	2,4	210,4	159,1	53,5	121,1	77,1	410,8	621,2
Juin	216,4	1,6	218,0	162,8	54,9	122,0	79,1	418,8	636,8
Septembre	217,1	1,2	218,3	169,0	56,5	123,3	81,3	430,1	648,4
Décembre	230,1	2,3	232,4	175,4	57,8	128,8	84,2	446,2	678,6
1971 Mars	231,9	2,5	234,4	178,7	^p 59,6	128,3	85,2	^p 451,8	^p 686,2
Juin	240,7	1,6	242,3						

¹ Les entreprises comprennent les organismes publics d'exploitation, mais non les intermédiaires financiers. Les chiffres englobent les achats nets par la Caisse Générale d'Épargne et de Retraite d'obligations des entreprises (y compris les organismes publics d'exploitation), mais non les opérations similaires par d'autres organismes

² Cf. tableau XIII-9, A, col. 4

³ Y compris les effets venus à échéance le dernier jour du mois et n'ayant pu être encaissés parce que ce jour était un samedi ou un jour férié.

XVIII. — MARCHÉ MONÉTAIRE

1. — MARCHÉ DE L'ARGENT AU JOUR LE JOUR *

(millions de francs)

Moyennes journalières ¹	Capitaux prêtés par			Capitaux empruntés par				Total (8) = (1) + (2) + (3) ou (4) + (5) + (6) + (7)	Retraits de capitaux (9)
	Banques de dépôts (1)	Fonds des Rentes (2)	Autres organismes ² (3)	Banques de dépôts (4)	Fonds des Rentes (5)	I.R.G. (6)	Autres organismes ³ (7)		
1964	1.839	4	2.605	1.294	471	1.661	1.022	4.448	8
1965	1.767	722	2.546	1.417	5	2.356	1.257	5.035	83
1966	1.905	264	2.658	1.222	805	1.696	1.104	4.827	...
1967	1.984	1.148	3.299	1.731	282	3.418	1.000	6.431	...
1968	2.135	1.448	2.974	2.346	19	3.089	1.103	6.557	...
1969	3.829	59	3.351	1.280	1.841	3.455	663	7.239	...
1970	3.757	1.631	3.198	1.350	58	6.737	441	8.586	...
1969 2 ^e trimestre	3.280	...	3.077	1.185	1.401	3.298	473	6.357	...
3 ^e trimestre	3.336	14	3.068	919	3.112	1.786	601	6.418	...
4 ^e trimestre	5.143	30	3.761	844	2.500	5.210	380	8.934	...
1970 1 ^{er} trimestre	4.015	934	3.300	1.075	28	6.719	427	8.249	...
2 ^e trimestre	3.958	1.776	3.089	1.342	15	7.089	377	8.823	...
3 ^e trimestre	3.681	1.500	3.131	1.351	188	6.328	445	8.312	...
4 ^e trimestre	3.385	2.302	3.266	1.625	...	6.816	512	8.953	...
1971 1 ^{er} trimestre	4.050	524	3.397	1.456	282	5.849	384	7.971	...
2 ^e trimestre	4.842	646	3.040	1.852	183	5.824	669	8.528	...
1970 Août	2.958	2.313	3.407	1.554	...	7.018	106	8.678	...
Septembre	4.600	1.112	2.722	1.258	31	6.738	407	8.434	...
Octobre	2.738	2.992	2.776	2.084	...	5.703	719	8.506	...
Novembre	3.349	1.941	3.471	1.484	...	6.981	296	8.761	...
Décembre	4.068	1.961	3.556	1.302	...	7.767	516	9.585	...
1971 Janvier	5.608	945	3.553	986	...	8.554	566	10.106	...
Février	3.341	418	3.753	1.933	...	5.235	344	7.512	...
Mars	3.133	199	2.920	1.497	819	3.700	236	6.252	...
Avril	2.837	928	2.668	1.897	...	3.441	1.095	6.433	...
Mai	7.143	560	3.556	1.542	537	8.850	330	11.259	...
Juin	4.468	451	2.880	2.129	...	5.079	591	7.799	...
Juillet	3.545	1.766	3.001	2.080	17	5.765	450	8.312	...
Août	5.281	1.339	3.245	1.563	...	8.005	297	9.865	...

* Du 17 novembre 1959 au 30 avril 1969, la plus grande partie des capitaux traités au jour le jour a été régie par le « Protocole dressé en vue de la participation au marché du call money garanti ». Depuis le 1^{er} mai 1969, un nouveau « Protocole régissant le marché du call money garanti » est intervenu entre le Fonds des Rentes, l'Institut de Récompte et de Garantie et les organismes financiers du secteur public et du secteur privé recevant des dépôts de fonds à vue, en carnets de dépôt ou d'épargne ou à des termes n'excédant pas 3 mois. Le présent tableau tient compte, en outre, de capitaux traités en dehors de ces Protocoles.

¹ Les moyennes sont calculées sur la base du nombre total de jours de la période; cette méthode de calcul correspond à celle que l'I.R.G. adopte dans la présentation de ses données.

² Cette colonne comprend notamment la Caisse Générale d'Épargne et de Retraite, la Société Nationale de Crédit à l'Industrie, le Crédit Communal, la Société Nationale des Chemins de Fer Belges (jusqu'au 30 avril 1969) et depuis août 1960, divers prêteurs « hors Protocole ».

³ Cette colonne comprend notamment l'Office National du Ducroire, la Caisse Nationale de Crédit Professionnel, la Société Nationale de Crédit à l'Industrie, le Crédit Communal, la Société Nationale des Chemins de Fer Belges (jusqu'au 30 avril 1969).

**XVIII - 2. — LOCALISATION DES EFFETS COMMERCIAUX
ESCOMPTE PAR LES BANQUES DE DEPOTS
ET DES ACCEPTATIONS BANCAIRES ¹**

(milliards de francs)

Moyennes des encours à fin de période 2	Portefeuille logé				Total (5) = (1) à (4)
	dans les banques de dépôts	à l'I.R.G. ³	dans les autres organismes du marché hors banque et à l'étranger	à la B.N.B. ⁴	
	(1)	(2)	(3)	(4)	
1964	47,3	1,2	15,7	5,3	69,5
1965	56,6	1,9	15,0	4,0	77,5
1966	62,6	0,8	15,8	8,8	88,0
1967	74,3	2,5	17,7	6,8	101,3
1968	86,6	1,8	21,5	10,8	120,7
1969	89,9	2,2	19,5	26,0	137,6
1970	110,4	5,8	20,8	7,6	144,6
1969 2 ^e trimestre	88,1	1,9	20,3	27,1	137,4
3 ^e trimestre	88,9	1,1	18,8	32,8	141,6
4 ^e trimestre	98,0	4,4	16,9	21,2	140,5
1970 1 ^{er} trimestre	102,5	5,4	18,9	12,2	139,0
2 ^e trimestre	107,4	4,3	21,2	10,7	143,6
3 ^e trimestre	113,9	6,4	20,3	4,7	145,3
4 ^e trimestre	118,0	7,2	22,8	2,7	150,7
1971 1 ^{er} trimestre	122,1	5,7	26,3	1,0	155,1
2 ^e trimestre	126,7	2,2	23,3	2,2	154,4

¹ Encours utilisés des crédits d'escompte et d'acceptations en francs belges accordés à leur origine par les banques de dépôts aux entreprises et particuliers (autres que les intermédiaires financiers, mais y compris les parasétatiques d'exploitation), au Fonds des Routes et à l'étranger.

² Ces moyennes ont été calculées en prenant une fois les encours du début et de la fin de la période et deux fois les encours des fins de mois intercalaires.

³ Encours du portefeuille, à l'exclusion de la partie financée par recours au réescompte de la B.N.B.

⁴ Comme le tableau porte uniquement sur les crédits accordés à leur origine par les banques de dépôts, les chiffres de cette colonne ne comprennent pas les crédits directs de la B.N.B.

N. B. - Pour la méthode d'élaboration : voir *Bulletin d'Information et de Documentation*, XLII^e année, vol. II, no 8, septembre 1967, p. 241.

XVIII - 3. — ACTIVITE DES CHAMBRES DE COMPENSATION

Mouvement du débit

Moyennes mensuelles ou mois	Nombre de chambres (à fin de période)	Bruxelles						Province		Total général	
		Argent à très court terme		Autres opérations ¹		Total		Milliards de francs	Milliards de francs	Milliards de pièces	Milliards de francs
		Milliers de pièces	Milliards de francs	Milliers de pièces	Milliards de francs	Milliers de pièces	Milliards de francs				
1964	39	2	148	605	269	607	417	358	82	965	499
1965	39	2	169	736	307	738	476	423	99	1.161	575
1966	39	2	160	1.146	322	1.148	482	507	117	1.655	599
1967	39	3	200	1.383	406	1.386	606	637	128	2.023	734
1968	39	3	220	1.707	474	1.709	695	835	146	2.544	841
1969	39	2	233	2.005	585	2.007	818	1.161	177	3.168	995
1970	39	3	268	2.819	643	2.822	911	1.546	198	4.368	1.109
1969 2 ^e trimestre	39	2	181	1.959	571	1.961	752	1.137	171	3.098	923
3 ^e trimestre	39	2	207	1.998	601	2.000	808	1.160	177	3.160	985
4 ^e trimestre	39	2	311	2.209	607	2.211	918	1.347	197	3.558	1.115
1970 1 ^{er} trimestre	39	3	273	2.552	603	2.555	876	1.406	195	3.961	1.071
2 ^e trimestre	39	3	267	2.819	656	2.822	923	1.562	200	4.384	1.123
3 ^e trimestre	40	3	267	2.703	630	2.706	897	1.523	192	4.229	1.089
4 ^e trimestre	40	3	265	3.203	683	3.206	948	1.694	205	4.900	1.153
1971 1 ^{er} trimestre	40	3	268	3.278	681	3.281	949	1.436	193	4.717	1.142
2 ^e trimestre	40	3	302	3.616	739	3.619	1.041	1.613	204	5.232	1.245
1970 Juillet	39	3	257	2.834	743	2.837	1.000	1.647	203	4.484	1.203
Août	39	3	253	2.411	562	2.414	815	1.417	179	3.831	994
Septembre	40	3	291	2.865	584	2.868	875	1.505	196	4.373	1.071
Octobre	40	3	266	2.974	660	2.977	926	1.559	203	4.536	1.129
Novembre	40	3	245	2.905	657	2.908	902	1.524	182	4.432	1.084
Décembre	40	4	283	3.729	733	3.733	1.016	2.000	231	5.733	1.247
1971 Janvier	40	3	325	3.070	697	3.073	1.022	1.338	193	4.411	1.215
Février	40	3	245	3.076	640	3.079	885	1.361	184	4.440	1.069
Mars	40	3	235	3.689	704	3.692	939	1.607	203	5.299	1.142
Avril	40	3	225	3.469	670	3.472	895	1.581	193	5.053	1.088
Mai	40	3	393	3.348	788	3.351	1.181	1.491	196	4.842	1.377
Juin	40	3	287	4.032	761	4.035	1.048	1.767	222	5.802	1.270
Juillet	40	3	272	3.644	874	3.647	1.146	1.610	193	5.257	1.339

¹ Titres, effets publics, coupons, virements, chèques, traites, promesses, quittances, opérations sur l'étranger, etc.

Références bibliographiques : *Statistiques Economiques belges 1941-1950 et 1950-1960* (B.N.B.). — *Bulletin d'Information et de Documentation* (B.N.B.) : XXVIII^e année, vol. I, no 5, mai 1953 : « Une nouvelle statistique : le marché de l'argent au jour le jour (call money) » — XXXV^e année, vol. I, no 4, avril 1960 : « Le marché monétaire en Belgique » — XXXVII^e année, vol. I, nos 3 et 4, mars et avril 1962 : « La réforme du 1^{er} janvier 1962 et le marché monétaire belge » — XLII^e année, vol. II, no 3, septembre 1967 : « Nouveaux tableaux concernant les crédits d'escompte, d'avances et d'acceptation aux entreprises et particuliers et à l'étranger ».

**XVIII - 4. — PLAFONDS DE REESCOMPTE ET DE VISA DES BANQUES
A LA BANQUE NATIONALE DE BELGIQUE**

Fin de période	Plafonds		Encours imputés		Marges disponibles
	En pour cent des moyens d'action retenus 1 (formule générale uniquement)	Montants (formule générale et formule forfaitaire)	Effets visés 3	Effets non visés réescomptés 5	
(1)	(2)	(3)	(4)	(5) = (2) - (3) - (4)	
1969 Juillet	16	56,5	33,6	8,6	14,3
Août	14	48,9	32,1	9,8	7,0
Septembre	14	50,0	32,6	6,6	10,8
Octobre	13 1/3	47,7	33,4	4,9	9,4
Novembre	13 1/3 ²	47,7 ²	32,0	4,0	11,7
Décembre	12	44,0	29,7	4,2	10,1
1970 Janvier	11 1/3	41,5	28,5 ⁴	3,1 ⁴	9,9
Février	10 2/3	40,0	28,7 ⁴	1,7 ⁴	9,6
Mars	10	37,6	27,2	1,1	9,3
Avril	10	37,7	28,0	2,8	6,9
Mai	10	38,6	28,4 ⁴	2,8 ⁴	7,4
Juin	9 1/2	36,8	26,0	2,2	8,6
Juillet	9 1/2	38,1	23,5	3,5	11,1
Août	9 1/2	39,0	21,3	4,6	13,1
Septembre	9	37,1	20,5	4,3	12,3
Octobre	9	37,1	20,4 ⁴	5,8 ⁴	10,9
Novembre	9	38,0	21,0	6,3	10,7
Décembre	9	38,0	20,7	6,2	11,1
1971 Janvier	9	38,0	20,2 ⁴	6,4 ⁴	11,4
Février	9	39,0	19,3 ⁴	4,5 ⁴	15,2
Mars	8 2/3	37,5	19,4	5,1	13,0
Avril	8 1/3	36,1	20,5	5,8	9,8
Mai	8	35,6	19,3 ⁴	5,6 ⁴	10,7
Juin	8	35,5	19,3	3,3	12,9
Juillet	8	35,5	18,3 ⁴	7,4 ⁴	9,8
Août	8	36,5	17,9	7,0	11,6

N. B. — Pour la signification de ce tableau, et notamment de la colonne (5) « Marges disponibles », voir le *Bulletin de la Banque Nationale de Belgique*, XLVI^e année, tome I, n° 1, janvier 1971, p. V.

1 Les moyens d'action retenus comprennent les fonds propres, les emprunts émis sous forme d'obligations et bons de caisse et les dépôts en francs belges reçus à vue, à terme et en carnets, à l'exclusion des comptes créditeurs bancaires.

2 Le 1^{er} décembre 1969, les plafonds fixés d'après la formule générale ont été ramenés à 12 2/3 p.c. des moyens d'action retenus. A cette date, les plafonds (formule générale et formule forfaitaire) s'élevaient à 46,5 milliards.

3 Effets réescomptés ou non, ayant moins de deux ans à courir (ayant un an au plus à courir pour les effets Creditexport depuis le 31 mars 1970).

4 Après déduction des effets échéant le dernier jour du mois, mais qui, du fait que ce jour était un samedi ou un jour férié, n'ont pu être encaissés qu'au début du mois suivant.

5 Y compris les effets certifiés réescomptés et les effets réescomptables auprès de la Banque Nationale de Belgique et mobilisés sur le marché hors banque tenu par l'Institut de Récompense et de Garantie.

XIX. — TAUX D'ESCOMPTE, D'INTERET ET DE RENDEMENT

(Pour cent par an)

1. — TAUX D'ESCOMPTE ET D'INTERET DE LA BANQUE NATIONALE DE BELGIQUE

Date des changements	Escompte						Avances en compte courant et prêts sur *				
	Traités acceptés domiciliés en banque, warrants	Acceptations préalablement visées par la B.N.B. représentatives		Traités acceptés non domiciliés en banque	Traités non acceptés		Promesses	Certificats de trésorerie et certificats du Fonds des Rentes émis à maximum 180 jours	Certificats de trésorerie émis à plus de 180 jours et à maximum 366 jours 1	autres effets publics 2	
		d'importations	d'exportations		domiciliés en banque	non domiciliés en banque					
1964 4 février	4,25	4,25	3,75	5,—	5,75	6,25	6,25	4,75	5,50	6,50	
3 juillet	4,75	4,75	4,25	5,25	5,75	6,25	6,25	5,—	5,50	6,50	
18 décembre	4,75	4,75	4,25	5,25	5,75	6,25	6,25	5,25	5,75	6,50	
1966 2 juin	5,25	5,25	4,75	5,75	6,25	6,75	6,75	5,75	6,25	7,—	
27 octobre	5,25	5,25	4,75	5,75	6,25	6,75	6,75	6,—	6,25	7,—	
1967 2 février	5,—	5,—	4,50	5,75	6,25	6,75	6,75	6,—	6,25	6,75	
23 mars	4,75	4,75	4,25	5,50	6,—	6,50	6,50	6,—	6,25	6,50	
20 avril	4,75	4,75	4,25	5,50	6,—	6,50	6,50	5,75	6,—	6,50	
11 mai	4,50	4,50	4,—	5,25	5,75	6,25	6,25	5,50	5,75	6,25	
14 septembre	4,25	4,25	3,75	5,—	5,50	6,—	6,—	5,25	5,50	6,—	
26 octobre	4,—	4,—	3,50	4,75	5,25	5,75	5,75	5,—	5,25	5,75	
1968 7 mars	3,75	3,75	3,25	4,50	5,—	5,50	5,50	4,75	5,—	5,50	
19 décembre	4,50	4,50	4,—	5,25	5,75	6,25	6,25	5,50	5,75	6,25	
1969 1 ^{er} janvier	4,50	4,50	4,50	4,—	5,25	5,75	6,25	6,25	5,50	5,75	6,25
6 février	4,50	4,50	4,50								
6 mars	5,—	5,—	5,—	4,50	5,75	6,25	7,—	7,—	6,50	6,75	7,—
10 avril	5,50	5,50	5,50	5,—	6,25	6,75	7,50	7,50	7,—	7,25	7,50
29 mai	6,—	6,—	6,—	5,50	6,75	7,25	8,—	8,—	7,50	7,75	8,—
31 juillet	7,—			9,—			8,50	8,75	9,—		
18 septembre	7,50			9,50			9,—	9,25	9,50		
Traités acceptés domiciliés en banque, warrants et acceptations visées ou certifiées représentatives d'opérations de commerce extérieur.											
1970 1 ^{er} juin	7,50			9,50			9,—	9,25	9,50		
22 octobre	7,00			9,00			8,50	8,75	9,00		
10 décembre	6,50			8,50			8,00	8,25	8,50		
1971 25 mars	6,00			7,50			7,00	7,25	7,50		

* Quotité de l'avance au 31 août 1971

Cert. de trés. et cert. du Fonds des Rentes émis à max. 366 jours 1 ... max. 95 % | Autres effets publics (voir note 2) max. 80 %

1 Durée maximum portée à 374 jours à partir du 20 décembre 1967.

2 Sont seuls acceptés en nantissement les titres et effets publics « au porteur » libellés en francs belges.

**XIX - 2. — TAUX DE L'ARGENT
AU JOUR LE JOUR**

**XIX - 3. — TAUX DES CERTIFICATS DE TRESORERIE
ET DES CERTIFICATS DU FONDS DES RENTES**

Moyennes ¹	A fin de période	Certificats de trésorerie à très court terme ²			Certificats de trésorerie B et certificats du Fonds des Rentes ³		Dates	Certificats de trésorerie émis par adjudication ⁷			
		1 mois	2 mois	3 mois	4 6	5 6		6 mois	9 mois	12 mois	
1964	3,35										
1965	3,17										
1966	3,88	1967	3,80	4,10	4,40	4,90	5,56	1966 13 déc.	6,05	6,10	6,25
1967	3,19	1968	4,00	4,50	5,00	5,25	4,44	1967 12 déc.	5,00	5,10	5,15
1968	2,84	1969	7,50	8,00	8,50	8,75	7,14	1968 10 déc.	5,25	5,30	5,30
1969	5,40	1970	6,15	6,55	6,95	7,25	8,13	1969 9 déc.	8,80	8,80	8,80
1970	6,25	1970 Août ..	7,00	7,40	7,80	8,10	8,16	1970 8 déc.	7,45	*	7,75
1970 Août	6,64	Sept. .	6,85	7,25	7,65	7,95	8,05	1970 8 sept.	8,15	8,20	8,25
Septembre	5,30	Oct. ...	6,50	6,90	7,30	7,60	7,77	13 oct.	8,00	*	8,15
Octobre	6,66	Nov. ..	6,30	6,70	7,10	7,40	7,46	10 nov.	7,60	7,60	7,90
Novembre	5,93	Déc. ..	6,15	6,55	6,95	7,25	7,25	8 déc.	7,45	*	7,75
Décembre	5,55	1971 Janv. .	6,00	6,40	6,80	7,15	7,22	1971 12 janv.	7,35	7,50	7,65
1971 Janvier	4,84	Févr. .	5,00	5,40	5,80	6,25	6,67	9 févr.	7,00	7,10	7,20
Février	4,05	Mars .	4,15	4,50	4,85	5,25	5,53	9 mars	6,00	6,35	6,45
Mars	2,66	Avril .	4,10	4,45	4,80	5,15	5,15	13 avril	5,60	5,90	6,35
Avril	4,51	Mai ...	4,10	4,45	4,80	5,15	5,15	11 mai	5,55	5,85	6,35
Mai	1,65	Juin ..	4,10	4,45	4,80	5,15	5,15	8 juin	5,55	5,85	6,35
Juin	2,64	Juillet .	4,15	4,55	4,90	5,30	5,27	13 juill.	5,55	5,85	6,35
Juillet	4,80	Août ..	4,00	4,35	4,70	5,05	5,19	10 août	5,55	5,85	6,35
Août	3,61										

¹ Il s'agit de moyennes pondérées des taux journaliers moyens. (La pondération tient compte, non seulement des capitaux empruntés chaque jour dans le cadre des protocoles dressés en vue de la participation au marché du call-money, mais encore de capitaux empruntés en dehors de ces protocoles.)

Jusqu'à fin décembre 1964, les moyennes sont calculées sur la base du nombre de jours ouvrables de la période. A partir de 1965, les moyennes sont établies sur la base du nombre total de jours de la période; cette dernière méthode de calcul correspond à celle que l'I.R.C. adopte dans la présentation de ses données.

² Cf. Arrêté ministériel du 9 novembre 1957 (*Moniteur belge* du 10 novembre 1957, p. 8028), modifié par arrêté ministériel du 25 mars 1964 (*Moniteur belge* du 28 mars 1964, p. 8288).

³ Les certificats de trésorerie B sont détenus soit par les banques soit par le Fonds des Rentes; les certificats du Fonds des Rentes sont détenus par les banques et accessoirement, depuis mai 1965, par des institutions du secteur public et des caisses d'épargne privées. Ces deux types de certificats ont été créés lors de la réforme du marché monétaire de novembre 1957; les certificats de trésorerie B ont été créés par la conversion à concurrence de 8,0 milliards de la dette à court terme logée à l'époque dans les banques, le solde de cette dette, soit 20 milliards étant converti en certificats de trésorerie A à 12 mois et à 1 15/10 p.c. (Arrêté ministériel du 9 novembre 1957, *Moniteur belge* du 10 novembre 1957, p. 8030). Par l'A.R. du 20-12-1962, les certificats A ont été convertis en un « Emprunt Spécial de Conversion de 1962 » remboursable en 20 ans et divisé en trois tranches, (10.000, 5.000 et 4.825 millions) portant intérêt au taux de 8,50 % l'an à partir du 1-1-1962, 31-12-1966 et 31-12-1971 respectivement. Avant ces dates le taux reste fixé à 1 15/16 % l'an. L'encours des certificats de trésorerie B ne varie pas; le 8 avril 1960 il a cependant été porté à 0,1 milliards par conversion de certificats de Trésorerie A. A partir de la réforme du marché monétaire de novembre 1957, les certificats de trésorerie A et B et les certificats du Fonds des Rentes ont été les seuls effets publics éligibles pour constituer la couverture dite « partielle » des dépôts à un mois au plus des banques de grande et de moyenne circulation jusqu'à la suppression de cette couverture le 1^{er} janvier 1962. Jusqu'à la fin de 1961, le taux des certificats de trésorerie B et des certificats du Fonds des Rentes a été lié au taux d'escompte de la Banque Nationale de Belgique pour les traites acceptées domiciliées en banque; depuis le 1^{er} janvier 1962, le taux des certificats du Fonds des Rentes est fixé par des adjudications hebdomadaires qui déterminent également les taux des certificats de trésorerie B.

⁴ Taux de la dernière adjudication hebdomadaire du mois.

⁵ Moyenne pondérée des taux fixes par les adjudications hebdomadaires de l'année ou du mois.

⁶ Taux uniques valables pour tous les certificats adjudgés (taux les plus élevés retenus par le Fonds des Rentes).

⁷ Taux uniques valables pour tous les certificats adjudgés (taux les plus élevés retenus par le Trésor).

* Pas d'adjudication.

XIX - 4. — TAUX DE DEPOTS EN FRANCS BELGES DANS LES BANQUES ¹

Dates des changements	Comptes de dépôts à				
	vue	15 jours de préavis ²	Terme ²		
			1 mois	3 mois	6 mois
Taux en vigueur au 31-12-1963	0,50	1,20	2,10	3,00	3,50
1964 23 mars	0,50	1,20	2,30	3,30	3,80
24 juin	0,50	1,20	2,50	3,30	3,80
13 juillet	0,50	1,30	3,00	3,50	4,00
1966 1 ^{er} juillet	0,50	1,50	3,20	3,80	4,30
1967 1 ^{er} mai	0,50	1,50	3,00	3,60	4,10
1968 1 ^{er} janvier	0,50	1,25	2,70	3,40	4,00
8 avril	0,50	1,00	2,20	3,00	3,50
1969 15 février	0,50	1,25	2,70	3,50	4,00
1 ^{er} avril	0,50	1,50	3,20	4,00	4,50
10 juin	0,50	2,00	4,00	4,75	5,25
1 ^{er} septembre	0,50	2,50	4,50	5,25	5,50
10 novembre	0,50	3,00	5,00	6,00	6,25
1970 9 novembre	0,50	3,00	4,50	5,50	6,00
1971 1 ^{er} février	0,50	3,00	4,25	5,25	5,75
1 ^{er} avril	0,50	2,50	3,50	4,50	5,25

¹ Tarif appliqué par 25 banques environ, dont les principales. D'autres banques, surtout régionales, appliquent en général un tarif supérieur.
² Les variations des taux des dépôts à préavis et à terme, décidées en fonction des conditions du marché, de l'état de la balance des paiements et de l'évolution de la conjoncture font l'objet d'un accord précédé de consultations entre la B.N.B. et l'Association Belge des Banques.

**XIX - 5. — TAUX D'INTERET APPLIQUES SUR LIVRETS ORDINAIRES
A LA CAISSE GENERALE D'EPARGNE ET DE RETRAITE**

Dates des changements	1 ^{re} tranche ¹		2 ^e tranche ²	
	Taux d'intérêt	Prime de fidélité ³	Taux d'intérêt	Prime de fidélité ³
Taux en vigueur au 31-12-1963	3,00	0,30	2,00	0,20
1964 1 ^{er} janvier	3,00	0,40	2,00	0,30
1965 1 ^{er} janvier	3,00	0,50	2,00	0,40
1969 1 ^{er} janvier	3,00	1,00 ⁴	2,00	1,00 ⁴
1970 1 ^{er} janvier	3,50	1,00	2,50	1,00

¹ Taux alloués sur les dépôts (ou la fraction des dépôts) jusqu'à : 250.000 F pour la période du 1-1-1968 au 31-12-1964; 350.000 F pour la période du 1-1-1965 au 31-12-1966; 500.000 F à partir du 1-1-1967.
² Taux alloués sur la fraction des dépôts dépassant les limites décrites au ¹.
³ La prime de fidélité est accordée sur tout dépôt ou partie de dépôt qui est resté inscrit au livret durant l'année civile entière. A partir de 1965 : entre le 1^{er} janvier et le 31 décembre d'une même année.
⁴ La prime de fidélité pour l'exercice 1969 fut portée, en avril 1969, respectivement à 0,75 p.c. (1^{re} tranche) et 0,60 p.c. (2^e tranche) et, en juin 1969, à 1 p.c. pour tous les dépôts sans limitation.

**XIX - 6. — TAUX DE RENDEMENT DE TITRES A REVENU FIXE,
COTES A LA BOURSE DE BRUXELLES ***

Début de période	Emprunts émis avant le 1 ^{er} décembre 1962					Emprunts émis après le 1 ^{er} décembre 1962					Taux moyen pondéré ²
	Dettes unifiées (rendement eu égard au cours seulement)	Echéance de 2 à 5 ans		Echéance à plus de 5 ans ¹		Echéance de 2 à 5 ans		Echéance à plus de 5 ans ¹			
		Etat	Paraétatiques et villes	Etat	Paraétatiques et villes	Etat	Paraétatiques et villes	Etat	Paraétatiques et villes		
		4 à 5,75 %	8 à 5,25 %	4,75 à 5,50 %	4 à 5,75 %	6,25 à 8,00 %	5,50 à 7,10 %	5 à 8,50 %	8 à 8,50 %		
1961	4,39	5,55	5,69	6,07	5,80	5,89	—	—	—	—	—
1962	4,40	5,21	5,34	5,74	5,70	5,64	—	—	—	—	—
1963	4,05	4,54	4,50	4,96	5,02	4,94	—	—	—	—	—
1964	4,04	5,04	4,92	5,32	5,21	5,23	—	—	5,98	5,95	5,98
1965	4,06	5,38	5,38	5,62	5,60	5,53	—	—	6,43	6,55	6,47
1966	4,06	5,35	5,46	5,66	5,64	5,54	—	—	6,45	6,54	6,49
1967	4,07	5,83	5,82	5,85	5,84	5,84	—	—	6,76	6,81	6,80
1968	4,06	5,67	5,56	5,70	5,70	5,66	—	—	6,58	6,68	6,64
1969	4,06	5,82	5,37	5,58	5,76	5,69	6,61	6,62	6,65	6,71	6,69
1970	4,09	7,09	6,75	6,19	6,68	6,78	7,37	7,96	7,80	8,20	7,93
1970 Juillet	4,09	6,89	6,89	5,94	6,54	6,66	6,97	7,61	7,83	8,00	7,87
Août	4,09	6,84	6,87	5,88	6,42	6,59	6,82	7,35	7,76	7,93	7,79
Septembre	4,09	6,96	7,05	5,93	6,41	6,66	7,02	7,28	8,01	8,09	8,00
Octobre	4,11	7,08	7,09	6,08	6,47	6,77	7,10	7,87	8,05	8,19	8,07
Novembre	4,11	6,88	6,94	5,90	6,44	6,64	7,22	7,44	7,83	8,09	7,90
Décembre	4,11	6,71	6,82	5,70	6,41	6,53	7,16	7,09	7,72	8,07	7,83
1971 Janvier	4,11	6,74	6,52	5,70	6,39	6,50	6,92	7,37	7,79	7,97	7,78
Février	4,11	6,39	6,41	5,62	6,32	6,32	6,92	7,37	7,72	7,89	7,70
Mars	4,11	6,27	6,13	5,56	6,17	6,18	6,82	7,08	7,42	7,50	7,40
Avril	4,11	6,18	6,06	5,54	6,16	6,13	6,82	7,06	7,37	7,47	7,37
Mai	4,11	6,00	5,95	5,47	6,12	6,03	6,83	7,08	7,41	7,48	7,41
Juin	4,11	6,16	5,92	5,46	6,06	6,04	6,85	7,09	7,35	7,44	7,36
Juillet	4,11	5,90	5,87	5,43	5,96	5,93	6,81	6,87	7,28	7,31	7,27
Août	4,11	5,78	5,80	5,43	5,96	5,89	6,78	6,84	7,32	7,31	7,28
Septembre	4,11	5,57	5,57	5,28	5,92	5,75	6,68	6,78	7,15	7,17	7,14

* Sauf indication contraire, le taux du rendement moyen est celui qui, appliqué au calcul de la valeur actuelle de l'ensemble des termes d'annuités (remboursement, intérêts, loix et primes éventuels) encore à recevoir, égalise cette valeur actuelle au prix d'achat du capital en vie, évalué au cours du jour, majoré des courtages et éventuellement des intérêts courus.

¹ Non compris les emprunts perpétuels. — ² Y compris les emprunts de sociétés à plus de 5 ans.

N. B. — Pour la méthode d'élaboration : voir *Bulletin d'Information et de Documentation*, XXXI^e année, vol. I, no 2, février 1956.

Références bibliographiques : *Moniteur belge* : situations hebdomadaires de la B.N.B. — *Bulletin d'Information et de Documentation* (B.N.B.) : XXVI^e année, vol. I, no 6, juin 1951 : « Le Marché de l'argent au jour le jour depuis septembre 1950 » ; XXVII^e année, vol. I, no 5, mai 1953 : « Une nouvelle statistique : le marché de l'argent au jour le jour (call money) » ; XXXII^e année, vol. II, no 5, novembre 1957 : « La réforme du marché monétaire » ; XXXV^e année, vol. I, no 4, avril 1960 : « Le marché monétaire en Belgique » ; XXXVII^e année, vol. I, nos 3 et 4, mars et avril 1962 : « La réforme du 1^{er} janvier 1962 et le marché monétaire belge ».

**XIX 7. — TAUX DES BONS DE CAISSE ET OBLIGATIONS
EMIS PAR LES INSTITUTIONS PUBLIQUES DE CREDIT**

Dates des changements	1 an			5 ans			10 ans			20 ans		
	Taux nominal	Prix d'émission	Rendement réel ¹	Taux nominal	Prix d'émission	Rendement réel ¹	Taux nominal	Prix d'émission	Rendement réel ¹	Taux nominal	Prix d'émission	Rendement réel ¹
Taux en vigueur au 31-12-1963	4,50	100,00	4,50	5,80	100,00	5,80	5,90	100,00	5,90	6,00	99,00	6,09
1964 16 février ...	4,75	100,00	4,75	6,00	99,50	6,12	6,25	99,00	6,39	6,50	100,00	6,50
1966 4 mars	4,75	100,00	4,75	6,25	100,00	6,25	6,50	100,00	6,50	6,50	99,00	6,59
1 ^{er} juillet ...	5,25	100,00	5,25	6,70	100,00	6,70	6,75	100,00	6,75	6,75	97,50	6,99
										7,00	100,00	7,00
1967 1 ^{er} février ..	5,25	100,00	5,25	6,70	100,00	6,70	6,75	98,75	6,93	6,75	97,50	6,99
1 ^{er} décembre	5,25	100,00	5,25	6,70	100,00	6,70	6,75	100,00	6,75	6,75	100,00	7,00
										6,75	98,50	6,89
1968 15 mars	5,00	100,00	5,00	6,50	100,00	6,50	6,75	100,00	6,75	6,75	98,50	6,89
1969 15 avril	5,50	100,00	5,50	6,75	100,00	6,75	6,75	98,50	6,96	6,75	97,50	6,99
16 juin	6,00	100,00	6,00	7,00	99,75	7,06	7,25	100,00	7,25	7,50	100,00	7,50
1 ^{er} novembre	7,00	100,00	7,00	8,00	100,00	8,00	8,25	99,50	8,33	8,25	98,00	8,46
1971 25 janvier ...	6,50	100,00	6,50	7,50	100,00	7,50	8,00	100,00	8,00	8,00	99,00	8,10
18 février ...	6,00	100,00	6,00	7,00	100,00	7,00	7,50	100,00	7,50	7,50	99,00	7,60

¹ Taux de rendement réel brut à l'émission pour les souscripteurs autres que les placeurs institutionnels. Tous les bons de caisse et obligations sont remboursables au pair.

XX. -- BANQUES D'EMISSION ETRANGERES

1. -- TAUX D'ESCOMPTE *

Mois des changements	Allemagne		Etats-Unis 1		France		Grande- Bretagne		Italie		Pays-Bas		Canada		Suisse	
	Dates	Taux	Dates	Taux	Dates	Taux	Dates	Taux	Dates	Taux	Dates	Taux	Dates	Taux	Dates	Taux
Taux en vigueur au 31-12-1963		3,—		3,50		4,—		4,—		3,50		3,50		4,—		2,—
1964 Janvier ...											6	4,—				
Février ...							27	5,—			4	4,50				
Juin															3	2,50
Juillet																
Novembre .			24	4,—			23	7,—					23	4,25		
1965 Janvier ...	22	3,50														
Avril					9	3,50			3	6,—						
Juin																
Août	13	4,—														
Décembre ..			6	4,50									6	4,75		
1966 Mars													14	5,25		
Mai	27	5,—									2	5,—				
Juillet ...							14	7,—							6	3,50
1967 Janvier ...	6	4,50					26	6,50					30	5,—		
Février ...	17	4,—														
Mars							16	6,—			15	4,50				
Avril	14	3,50	7	4,—									7	4,50		
Mai	12	3,—					4	5,50							10	3,—
Juillet ...																
Septembre .													28	5,—		
Octobre ...							19	6,—								
Novembre .							9	6,50								
Novembre .			20	4,50			18	8,—					20	6,—		
1968 Janvier ...													22	7,—		
Mars			22	5,—			21	7,50					15	7,60		
Avril			19	5,50												
Juillet ...					4	5,—							2	7,—		
Juillet ...													29	6,50		
Août			30	5,25												
Septembre .							19	7,—					3	6,—		
Novembre .					13	6,—										
Décembre ..			18	5,50								20	5,—	18	6,50	
1969 Février ...							27	8,—								
Mars													3	7,—		
Avril	18	4,—	4	6,—							9	5,50				
Juin	20	5,—			13	7,—										
Juillet ...									1	5,—			16	8,—		
Août									14	5,50		4	6,—			
Septembre .	11	6,—													15	3,75
Octobre ...					8	8,—										
1970 Mars	9	7,50					5	7,50	9	7,—						
Avril							15	7,—								
Mai													12	7,50		
Juin													1	7,—		
Juillet ...	16	7,—														
Août					27	7,50										
Septembre .													1	6,50		
Octobre ...					20	7,—										
Novembre .	18	6,50	13	5,75									12	6,00		
Décembre .	3	6,00	4	5,50												
1971 Janvier ...			8	5,25	8	6,50										
Janvier ...			22	5,—												
Février ...			19	4,75									15	5,75		
Février ...													24	5,25		
Avril	1	5,00					1	6,00	5	6,50	5	5,50				
Mai					13	6,75										
Juillet ...			16	5,00												
Septembre .							2	5,00					15	5,00		

* Définitions des taux d'escompte officiels : voir « *International Financial Statistics* » (F.M.I.).

1 Federal Reserve Bank of New York.

2 Depuis le 1^{er} juillet 1969, il y a deux taux en Italie. Celui qui est repris ici est le taux applicable aux établissements de crédit qui ont eu recours au récompte pour un montant supérieur à 5 p.o. de leurs réserves obligatoires pendant le semestre du calendrier précédent celui de l'opération.

XX - 2. — BANQUE DE FRANCE

(millions de francs français)

	1967 31 décembre	1968 31 décembre	1969 31 décembre	1970 31 décembre	1970 9 juillet	1971 8 juillet	1970 6 août	1971 5 août
ACTIF								
Encaisse or	4.322	4.322	4.862	4.862	4.862	4.862	4.862	4.862
Disponibilités à vue à l'étranger	25.618	16.356	15.238	21.392	17.386	24.574	18.306	29.094
Avances au Fonds de Stabilisation des changes ¹	4.683	1.216	1.368	3.407	4.028	4.282	4.046	4.653
<i>Concours au Fonds Monétaire Interna- tional</i>	4.423	1.216	1.368	2.083	1.368	2.083	1.368	2.083
<i>Acquisition de droits de tirage spéciaux</i> <i>Autres opérations</i>	—	—	—	952	919	1.947	930	1.946
<i>Autres opérations</i>	260	372	1.741	252	1.748	624
Annuités de Prêt de la B.I.R.D. et de l'E.I.B.	1.380	1.290	1.341	1.161	1.201	1.019	1.201	1.019
Monnaies divisionnaires	7	32	44	18	53	122	39	69
Comptes courants postaux	1.194	1.514	252	301	363	304	239	259
Prêts à l'Etat ²	5.450	5.450	5.450	5.450	5.450	5.450	5.450	5.450
Avances à l'Etat ³	3.153	3.368	2.899	1.651	3.452	3.452	3.452	3.452
Effets achetés sur le marché monétaire ⁴ Effets escomptés	3.443	12.251	22.499	16.423	19.475	54.478	17.099	58.248
Effets publics	25.185	36.468	37.546	35.434	38.834		39.411	
Bons ou Obligations à moyen terme émis par les organismes à statut légal spécial	—	—	—	—	—	12.269	—	11.614
Bons ou Obligations à moyen terme émis par les organismes à statut légal spécial	—	—	—	—	—	2.137	—	2.123
Mobilisation de créances sur la France Effets représentatifs de crédits à court terme :								
Obligations cautionnées	1.810	839	901	98	1.765	2.518	3.071	3.318
Effets garantis par l'Office des Céré- ales ⁵	1.859	2.930	2.907	2.709	867	830	549	118
Autres effets sur la France	7.697	10.643	8.278	7.124	9.002	17.156	8.511	19.929
Effets représentatifs de crédits à moyen terme :								
Prêts spéciaux à la construction	2.565	4.751	4.707	4.769	4.793	101	4.955	690
Autres crédits à moyen terme	2.249	4.335	6.632	4.290	5.742	505	5.832	1.680
Mobilisation de créances sur l'étranger Effets représentatifs de crédits à court terme	4.722	7.760	7.310	8.429	9.336	10.158	8.997	9.760
Effets de mobilisation de créances à moyen terme	4.283	5.210	6.811	8.015	7.329	8.804	7.496	9.016
Avances à 30 jours sur effets publics ...	212	—	—	—	—	—	—	—
Avances sur titres	86	142	130	60	63	61	60	57
Effets en cours de recouvrement	1.638	3.375	2.806	4.724	1.216	1.718	1.377	2.042
Divers	1.815	5.432	2.082	1.718	1.656	2.034	1.636	1.905
Total ...	78.186	91.216	96.517	96.601	98.039	102.356	97.178	111.110
PASSIF								
Engagements à vue :								
Billets au porteur en circulation	70.508	72.194	72.398	75.621	74.606	76.643	75.140	77.406
Comptes courants des établissements astreints à la constitution de réserves	3.606	7.056	5.262	7.663	9.467	15.254	7.678	22.895
Autres comptes créditeurs	1.761	5.074	12.133	7.471	8.463	5.388	8.554	5.295
<i>Compte courant du Trésor public</i>	1	1	1	1	1
<i>Comptes des banques, institutions et personnes étrangères</i>	246	3.405	9.727	5.781	7.024	3.853	7.096	3.797
<i>Autres comptes courants et de dépôts de fonds; dispositions et autres engagements à vue</i>	1.515	1.668	2.405	1.689	1.438	1.534	1.458	1.498
Compte spécial du Fonds de Stabilisation des changes - Contrepartie des allo- cations de droits de tirage spéciaux	—	—	—	919	919	1.811	919	1.811
Plus-value de réévaluation 1969 ⁶	—	—	2.351	—	—	—	—	—
Capital de la Banque	250	250	250	250	250	250	250	250
Divers	2.061	6.642	4.123	4.677	4.334	3.010	4.637	3.453
Total ...	78.186	91.216	96.517	96.601	98.039	102.356	97.178	111.110

¹ Convention du 27 juin 1949.

² Convention du 29 octobre 1959 approuvée par la loi du 28 décembre 1959 et convention du 9 mai 1962 approuvée par la loi du 7 juin 1962

³ Convention du 29 octobre 1959 approuvée par la loi du 28 décembre 1959.

⁴ Décret du 17 juin 1938.

⁵ Loi du 15 août 1936, décret du 29 juillet 1939 et loi du 19 mai 1941.

⁶ Convention du 4 décembre 1969 approuvée par la loi du 24 décembre 1969.

XX - 3. — BANK OF ENGLAND

(millions of £)

	1967 February 28	1968 February 28	1969 February 28	1970 February 28	1970 July 8	1971 July 7	1970 August 5	1971 August 4
--	---------------------	---------------------	---------------------	---------------------	----------------	----------------	------------------	------------------

ISSUE DEPARTMENT

Government Debt	11	11	11	11	11	11	11	11
Other Government Securities	2.888	3.038	3.188	3.202	3.381	3.355	3.490	3.454
Other Securities	1	1	1	37	108	359	99	335
Coin
Total ...	2.900	3.050	3.200	3.250	3.500	3.725	3.600	3.800

Notes Issued :								
In Circulation	2.869	3.016	3.140	3.243	3.455	3.712	3.550	3.776
In Banking Department	31	34	60	7	45	13	50	24
Total ...	2.900	3.050	3.200	3.250	3.500	3.725	3.600	3.800

BANKING DEPARTMENT

Government Securities	458	526	486	403	419	713	435	739
Advances and Other Accounts	93	88	70	91	36	68	36	37
Premises, Equipment and Other Securities	27	31	89	89	46	80	46	63
Notes	31	34	60	7	45	13	50	24
Coin	1	1	1	2	2	1	2	1
Total ...	610	680	706	592	548	875	569	864

Capital	15	15	14	15	15	15	15	14
Rest	4	4	4	4	4	3	4	—
Public Deposits	12	13	12	15	11	12	10	13
(including Exchequer, National Loans Fund, National Debt Commissioners and Dividend Accounts)								
Special Deposits	201	218	231	220	261	402	270	402
Other Deposits :								
Bankers Deposits	268	302	301	199	137	202	151	201
Reserves and Other Accounts	110	128	144	139	120	241	119	234
Total ...	610	680	706	592	548	875	569	864

XX - 4. — FEDERAL RESERVE BANKS ¹

(millions of \$)

	1967 December 31	1968 December 31	1969 December 31	1970 December 31	1970 July 8	1971 July 7	1970 August 5	1971 August 4
ASSETS								
Gold certificate account	11.481	10.026	10.036	10.457	11.045	10.075	11.045	10.075
Special Drawing Rights certificate account	—	—	—	400	400	400	400	400
Cash	360	207	110	221	206	274	207	268
Discounts and advances	141	188	183	335	1.597	471	643	657
Acceptances :								
Bought outright	75	58	64	57	34	61	37	51
Held under repurchase agreement	89	38	47
Federal agency obligations :								
Held under repurchase agreement	38	161	160
U.S. Government securities :								
Bought outright :								
Bills	15.975	18.756	22.266	25.965	22.364	27.529	23.290	28.252
Certificates
Notes	26.918	28.706	31.392	33.236	32.420	34.354	32.420	34.354
Bonds	6.087	5.475	3.496	2.941	2.887	3.235	2.887	3.235
Total bought outright ...	48.980	52.937	57.154	62.142	57.671	65.118	58.597	65.841
Held under repurchase agreement	132	832	1.215
Total U.S. Government securities ...	49.112	52.937	57.154	62.142	57.671	65.118	59.429	67.056
Total loans and securities	49.455	53.183	57.401	62.534	59.302	65.650	60.308	67.971
Cash items in process of collection	8.465	9.417	10.564	11.178	9.829	10.965	9.736	10.300
Bank premises	112	113	116	128	120	143	121	144
Other assets	2.153	2.894	2.627	995	1.279	980	1.271	1.137
Total assets ...	72.026	75.840	80.854	85.913	82.181	88.487	83.088	90.295
LIABILITIES								
Federal Reserve notes	41.642	44.726	47.473	50.323	48.385	52.239	48.193	51.975
Deposits :								
Member bank reserves	20.999	21.773	22.085	24.150	22.216	22.932	23.490	26.381
U.S. Treasurer - general account	1.123	703	1.312	1.156	1.059	2.065	754	733
Foreign	135	216	134	148	160	196	169	178
Other	663	747	807	1.233	864	713	804	724
Total deposits ...	22.920	23.439	24.338	26.687	24.299	25.906	25.217	28.016
Deferred availability cash items	5.972	6.020	7.124	6.917	7.158	8.021	7.322	7.911
Other liabilities and accrued dividends ...	296	395	581	582	595	548	627	621
Total liabilities ...	70.830	74.580	79.516	84.509	80.437	86.714	81.359	88.523
CAPITAL ACCOUNTS								
Capital paid in	598	630	669	702	665	727	687	731
Surplus	598	630	669	702	669	702	669	702
Other capital accounts	390	344	373	339
Total liabilities and capital accounts ...	72.026	75.840	80.854	85.913	82.181	88.487	83.088	90.295
Contingent liability on acceptances purchased for foreign correspondents	156	109	146	250	239	228	261	229

¹ Consolidated statement of condition of the twelve Federal Reserve Banks.

XX - 5. — DE NEDERLANDSCHE BANK
(miljoenen guldens)

	1967 31 december	1968 31 december	1969 31 december	1970 31 december	1970 6 juli	1971 5 juli	1970 10 augustus	1971 9 augustus
ACTIVA								
Goud	6.166	6.115	6.198	6.437	6.234	6.727	6.306	6.804
Vorderingen en geldswaardige papieren luidende in goud of in buitenlandse geldsoorten	2.023	984	1.344	2.772	1.122	2.283	1.484	1.294
Buitenlandse betaalmiddelen
Vorderingen op het buitenland luidende in guldens	50	19	6	8	5	8	2	2
Bijzondere trekkingsrechten in het I.M.F.	—	—	—	521	407	1.701	407	2.063
Wissels, promessen, schatkistpapier en schuldbrieven in disconto	203	211	463	184	317	...	226	...
Wissels, schatkistpapier en schuldbrieven door de Bank gekocht (art. 15, onder 4° van de Bankwet 1948)	895	1.613	1.043	1.388	1.845	973	1.550	843
Voorschotten in rekening-courant en bele- ningen	283	418	876	19	464	23	438	409
Voorschotten aan de Staat (art. 20 van de Bankwet 1948)
Nederlandse munten	20	28	30	28	37	23	38	24
Belegging van kapitaal en reserves	183	226	254	300	288	340	288	340
Gebouwen en inventaris
Diverse rekeningen	24	21	47	47	13	14	13	15
Totaal ...	9.847	9.635	10.261	11.704	10.732	12.092	10.752	11.794

PASSIVA

Bankbiljetten in omloop	8.558	8.703	9.276	9.766	9.663	10.454	9.408	9.981
Rekening-courantsaldo's in guldens van ingezetenen	873	472	433	973	243	454	483	640
<i>s' Rijks schatkist</i>	775	394	288	829	57	300	180	581
<i>Banken in Nederland</i>	43	31	87	103	144	109	254	21
<i>Andere ingezetenen</i>	55	47	58	41	42	45	49	38
Rekening-courantsaldo's in guldens van niet-ingezetenen	57	61	70	78	62	105	60	106
<i>Buitenlandse circulatiebanken en daar- mede gelijk te stellen instellingen</i> ...	48	42	59	60	47	86	46	83
<i>Andere niet-ingezetenen</i>	9	19	11	18	15	19	14	23
Saldo's luidende in buitenlandse geld- soorten	13	7	8	4	4	6	4	4
Tegenwaarde toegewezen bijzondere trek- kingsrechten in het I.M.F.	—	—	—	316	316	587	316	587
Kapitaal	20	20	20	20	20	20	20	20
Reserves	209	244	268	320	268	320	268	320
Diverse rekeningen	117	128	186	227	156	146	193	136
Totaal ...	9.847	9.635	10.261	11.704	10.732	12.092	10.752	11.794

N. B. Circulatie der door de Bank namens de
Staat in het verkeer gebrachte munt-
biljetten

34	24	18	16	17	15	16	15
----	----	----	----	----	----	----	----

XX - 6. — BANCA D'ITALIA

(miliardi di lire)

	1967 dicembre	1968 dicembre	1969 dicembre	1970 dicembre	1970 giugno	1971 giugno	1970 luglio	1971 luglio
Oro in cassa	1.500	1.827	1.847	1.804	1.864	1.802	1.864	1.802
Cassa ¹	44	37	37	39	31	199	45	59
Portafoglio ²	1.243	1.333	1.652	1.035	1.279	1.015	1.389	1.006
Effetti ricevuti per l'incasso
Anticipazioni ³	1.209	1.337	1.644	842	2.046	570	1.491	505
Prorogati pagamenti
Ufficio italiano dei cambi	2.474	2.086	1.626	1.687	1.016	2.034	884	2.054
Disponibilita in divisa all'estero	—
Titoli emessi o garantiti dallo Stato ⁴ ...	747	1.035	2.447	3.221	2.721	3.857	2.560	3.838
Immobili
Debitori diversi	365	531	680	943	870	960	683	832
Anticipazioni straordinarie al Tesoro	339	339	339	339	339	339	339	339
C/c servizio tesoreria	166	287	...	1.592	461	1.378	992	1.681
Servizi diversi per conto dello Stato	61	91	138	78	63	150	107	232
Spese	157	179	230	281	137	170	141	179
Totale attivo ...	8.305	9.082	10.643	11.861	10.827	12.475	10.495	12.527
Circolazione dei biglietti ⁵	5.126	5.390	6.100	6.619	5.941	6.457	6.113	6.709
Vaglia, assegni e debiti a vista ⁶	52	110	106	193	48	79	73	74
Conti correnti liberi	256	186	87	284	170	219	78	63
Conti correnti vincolati	2.162	2.425	2.784	3.305	3.033	4.240	3.030	4.343
Creditori diversi	537	775	1.200	1.139	1.469	1.267	1.030	1.113
C/c servizio tesoreria	113
Capitale
Fondo di riserva ordinario	9	9	10	12	12	16	12	16
Fondo di riserva straordinario	6	7	7	10	9	13	9	14
Rendite	157	180	236	299	145	184	150	195
Utile provvisorio del precedente esercizio .	—	—	—	—	—	—	—	—
Totale passivo e patrimonio ...	8.305	9.082	10.643	11.861	10.827	12.475	10.495	12.527
Depositanti di titoli e valori	7.340	8.089	11.378	11.351	11.657	11.655	11.154	11.769
¹ Compresi biglietti e monete di Stato	24	14	11	10	10	10	13	11
² Compreso finanziamento ammassi e acquisto grano :								
— aziende di credito	441	506	556	605	584	586	589	586
— istituti speciali	335	324	349	371	359	389	361	389
³ Comprese anticipazioni a :								
— aziende di credito	1.208	1.332	1.624	817	2.020	557	1.466	492
— altri	1	6	20	25	26	13	25	13
⁴ Compresi BOT	153	80	337	—	112	216	—	92
⁵ Compresi biglietti presso il Tesoro	2	2	3	3	3	n.d.	5	n.d.
⁶ Compresi vaglia cambiari	28	20	20	26	25	27	24	28

XX - 7. — DEUTSCHE BUNDESBANK

(Millionen DM)

(Ancienne présentation des postes de la situation hebdomadaire)

	1967 31. Dezember	1968 31. Dezember	1969 31. Dezember	1970 31. Dezember	1970 7. Juli	1970 7. August
AKTIVA						
Gold	16.647	17.881	14.700	14.340	14.701	14.700
Guthaben bei ausländischen Banken und Geldmarktanlagen im Ausland	10.353	11.503	5.693	28.362	14.314	16.308
Sonstige Geldanlagen im Ausland und Forderungen an das Ausland	1.000	3.715	4.200	2.339	2.316	2.316
Ziehungsrechte in der Goldtranche	—	—	—	3.357	—	—
Sonderziehungsrechte	—	—	—	943	906	915
Sorten, Auslandswechsel und -schecks ...	1.953	3.134	3.445	2.911	3.303	3.073
Deutsche Scheidemünzen	200	191	138	162	154	158
Postscheckguthaben	418	470	451	447	249	204
Inlandswechsel	2.922	2.139	11.425	14.152	17.215	16.773
Schatzwechsel und unverzinsliche Schatz- anweisungen	5	578	285	444	273
Lombardforderungen	950	875	2.797	1.682	1.207	134
Kassenkredite	2.220	1.344	1.974	2.434	262	1.570
Wertpapiere	2.317	1.688	1.031	760	1.265	1.110
Ausgleichsforderungen und unverzinsliche Schuldverschreibung	6.438	6.148	6.653	8.683	7.053	6.258
Kredite an Bund für Beteiligung an inter- nationalen Einrichtungen	3.639	4.053	1.173	...	1.435	2.276
Forderung an Bund wegen Forderungs- erwerb aus Nachkriegswirtschaftshilfe ..	1.534	783	722	386	732	387
Kredite an internationale Einrichtungen und Konsolidierungskredite	2.448	3.969	1.699	1.992	1.873	1.959
<i>darunter : a) an I.W.F.</i>	670	2.082
<i>b) an Weltbank</i>	1.447	1.644	1.544	1.925	1.718	1.892
<i>c) aus der Abwicklung der E.Z.U.</i>	331	243	155	67	155	67
Sonstige Aktiva	830	813	2.017	1.655	857	809
	53.869	58.711	58.696	84.890	68.286	69.223

PASSIVA

Banknotenumlauf	31.574	32.499	34.617	36.479	34.107	35.068
Einlagen von	17.628	21.255	21.089	29.618	29.506	29.231
<i>Kreditinstituten</i>	15.179	17.579	16.890	26.231	23.544	23.674
<i>Öffentlichen Einlegern</i>	2.115	3.299	3.826	2.987	5.655	5.281
<i>Anderen inländischen Einlegern</i>	334	377	373	400	307	276
Sondereinlagen	—	—	—	5.382	—	—
<i>Konjunkturausgleichsrücklagen</i>	—	—	—	2.937	—	—
<i>Konjunkturzuschlag zu den Einkom- mensteuern</i>	—	—	—	2.189	—	—
<i>Sonstige (Bundesbildungsanleihe)</i> ...	—	—	—	256	—	—
Verbindlichkeiten aus dem Auslandsge- schäft	643	365	472	380	363	475
<i>Einlagen ausländischer Einleger</i>	506	322	383	343	316	437
<i>Sonstige</i>	137	43	89	37	47	38
Ausgleichsposten für zugewiesene Sonder- ziehungsrechte	—	—	—	738	738	738
Verbindlichkeiten aus abgegebenen Mobi- lisierungs- und Liquiditätspapieren ...	—	—	—	7.532	—	—
Rückstellungen	1.925	2.110	1.170	1.170	1.170	1.170
Grundkapital	290	290	290	290	290	290
Rücklagen	1.080	1.180	860	860	860	860
Sonstige Passiva	729	1.012	198	2.441	1.252	1.391
	53.869	58.711	58.696	84.890	68.286	69.223

XX - 7. — DEUTSCHE BUNDESBANK

(Millionen DM)

(Nouvelle présentation des postes de la situation hebdomadaire)

	1970 31. Dezember	1971 7. April	1971 7. Mai	1971 7. Juni	1971 7. Juli	1971 8. August
AKTIVA						
Gold, Auslandsforderungen und sonstige Auslandsaktiva	51.338	62.118	70.757	71.845	64.395	63.166
Gold	14.340	14.332	14.520	14.582	14.580	14.687
Guthaben bei ausländischen Banken und Geldmarktanlagen im Ausland	28.362	38.100	46.725	47.772	40.077	38.550
Sonstige Geldanlagen im Ausland	2.200	2.200	2.200	2.200	2.200	2.200
Reserveposition im Internationalen Währungsfonds und Sonderziehungsrechte	4.300	5.257	5.145	5.140	5.389	5.384
Kredite und sonstige Forderungen an das Ausland	2.131	2.226	2.159	2.144	2.144	2.340
Sorten und Auslandsschecks	5	3	8	7	5	5
Kredite an inländische Kreditinstitute	18.739	18.427	14.188	14.554	22.351	21.535
Inlandswechsel	14.152	15.933	11.938	11.988	18.031	18.149
Auslandswechsel	2.905	2.421	2.117	2.081	2.945	2.910
Lombardforderungen	1.682	73	133	485	1.375	476
Kredite und Forderungen an Bund, Sondervermögen des Bundes und Länder	11.788	9.145	9.288	9.201	9.312	10.492
Kassenkredite (Buchkredite)	2.434	76	219	132	508	1.674
Schatzwechsel und unverzinsliche Schatzanweisungen	285	80	94
Ausgleichsforderungen und unverzinsliche Schuldverschreibung	8.683	8.683	8.683	8.683	8.683	8.683
Forderung an Bund wegen Forderungserwerb aus Nachkriegswirtschaftshilfe	386	386	386	386	41	41
Wertpapiere	760	865	1.159	1.106	1.106	955
Deutsche Scheidemünzen	163	192	186	175	175	219
Postscheckguthaben	447	177	164	193	239	205
Sonstige Aktiva	1.655	1.390	1.119	1.196	1.215	1.244
Insgesamt ...	84.890	92.314	96.861	98.270	98.793	97.816
PASSIVA						
Banknotenumlauf	36.480	35.536	36.132	36.243	36.994	38.161
Einlagen von Kreditinstituten	26.250	30.318	34.103	34.792	35.956	34.503
auf Girokonto	26.231	30.295	34.080	34.763	35.927	34.470
sonstige	19	23	23	29	29	33
Einlagen von öffentlichen Haushalten	6.735	10.250	9.836	10.116	10.507	10.274
Bund	32	801	326	421	27	13
Lastenausgleichsfonds und E.R.P. Sondervermögen	236	329	440	396	213	407
Länder	1.030	2.097	1.144	1.505	1.640	836
Andere öffentliche Einleger	55	27	25	32	28	42
Sondereinlagen	5.382	6.996	7.401	7.762	8.599	8.976
Einlagen von anderen inländischen Einlegern	2.033	1.763	1.176	1.374	1.887	1.686
Bundesbahn	4	5	4	3	4	5
Bundespost (einschl. Postscheck- und Postspar-kassenämter)	1.629	1.400	809	987	1.494	1.316
sonstige Einleger	400	358	363	384	389	365
Verbindlichkeiten aus dem Auslandsgeschäft	361	301	627	629	596	409
Einlagen ausländischer Einleger	343	288	610	616	585	373
sonstige	18	13	17	13	11	36
Ausgleichsposten für zugewiesene Sonderziehungsrechte	738	1.364	1.364	1.364	1.364	1.364
Verbindlichkeiten aus abgegebenen Mobilisierungs- und Liquiditätspapieren	7.532	8.248	8.947	8.900	6.299	6.114
Rückstellungen	1.170	2.370	2.370	2.370	2.370	2.370
Grundkapital	290	290	290	290	290	290
Rücklagen	860	1.080	1.080	1.080	1.080	1.080
Sonstige Passiva	2.441	794	936	1.112	1.450	1.565
Insgesamt ...	84.890	92.314	96.861	98.270	98.793	97.816

XX - 8. — BANQUE NATIONALE SUISSE

(millions de francs suisses)

	1967 31 décembre	1968 31 décembre	1969 31 décembre	1970 31 décembre	1970 7 juillet	1971 7 juillet	1970 7 août	1971 6 août
ACTIF								
Encaisse or	13.370	11.356	11.435	11.821	11.554	11.675	11.554	11.879
Devises	1.987	5.601	5.793	8.441	4.098	3.654	3.571	3.669
Bons du Trésor étrangers en FS	432	1.442	1.851	1.851	1.851	2.926	1.851	2.926
Avoirs avec garantie de change auprès de banques d'émission étrangères	174	108	—	—	—	—	—	—
Portefeuille effets sur la Suisse	142	288	731	399	155	83	112	79
<i>Effets de change</i>	142	281	613	328	109	83	112	79
<i>Bons du Trésor de la Confédération suisse</i>	7	118	71	46
Avances sur nantissement	86	160	277	224	27	10	16	3
Titres	182	181	170	156	166	150	166	150
<i>pouvant servir de couverture</i>	9	17	43	51	55	54	55	54
<i>autres</i>	173	164	127	105	111	96	111	96
Correspondants :	87	122	109	108	67	60	34	40
<i>en Suisse</i>	72	100	89	83	42	32	13	17
<i>à l'étranger</i>	15	22	20	25	25	28	21	23
Perte de réévaluation	—	—	—	—	—	1.244	—	1.244
Autres postes de l'actif	59	57	91	70	84	82	86	90
Total ...	16.519	19.315	20.457	23.070	18.002	19.884	17.390	20.080

PASSIF

Fonds propres	59	60	61	62	62	63	62	63
Billets en circulation	11.327	12.047	12.518	13.106	11.779	12.722	11.711	12.561
Engagements à vue	4.145	6.414	6.955	8.410	4.791	5.316	4.209	5.653
<i>Comptes de virements des banques, du commerce et de l'industrie</i>	3.811	5.776	6.354	7.750	3.812	4.199	3.276	4.330
<i>Autres engagements à vue</i>	334	638	601	660	979	1.117	933	1.323
Engagements à terme :								
Rescriptions de stérilisation	550	233	142	202	313	313	313	313
Compte spécial P.T.T.	—	—	—	200	100	200	115	200
Autres postes du passif	438	561	781	1.090	957	1.270	980	1.290
Total ...	16.519	19.315	20.457	23.070	18.002	19.884	17.390	20.080

XX - 9. — BANQUE DES REGLEMENTS INTERNATIONAUX, A BALE

Situations en millions de francs or

[unités de 0.29032258... gramme d'or fin (art. 5 des statuts)]

Actif

	1969 31 décembre	1970 31 décembre	1970 30 avril	1971 30 avril	1970 31 mai	1971 31 mai
I. Or	4.177	4.145	4.142	4.031	4.128	4.084
II. Espèces en caisse et avoirs bancaires à vue ..	46	48	35	42	44	53
III. Bons du Trésor	7	1.046	7	1.059	7	1.087
IV. Effets div. remobilis. sur dem.	63	—	62	—	63	—
V. Dépôts à terme et avances :	10.673	17.026	10.653	14.211	10.739	13.376
a) à 3 mois au maximum	8.223	13.726	8.477	11.354	9.170	11.951
b) à 3 mois au maximum (or)	—	48	65	48	41	48
c) à plus de 3 mois	2.450	3.237	2.111	2.794	1.528	1.362
d) à plus de 3 mois (or)	—	15	—	15	—	15
VI. Titres à terme :	4.548	2.484	5.797	4.825	5.868	6.054
1. Or :						
a) à 3 mois au maximum	299	268	278	215	286	237
b) à plus de 3 mois	118	152	142	160	135	140
2. Monnaies :						
a) à 3 mois au maximum	3.696	1.459	4.618	4.046	4.929	5.128
b) à plus de 3 mois	435	605	759	404	518	550
VII. Divers	17	1	16	1	7	1
<i>Total actif</i> ...	19.531	24.750	20.712	24.169	20.856	24.605

XX - 9. — BANQUE DES REGLEMENTS INTERNATIONAUX, A BALE

Situations en millions de francs or

[unités de 0.29032258... gramme d'or fin (art. 5 des statuts)]

Passif

	1969	1970	1970	1971	1970	1971
	31 décembre	31 décembre	30 avril	30 avril	31 mai	31 mai
I. Capital :						
Actions libérées de 25 %	250	290	280	290	280	290
II. Réserves	168	248	183	249	183	249
1. Fonds de Réserve Légale	25	29	28	29	28	29
2. Fonds de Réserve Générale	53	99	65	100	65	100
3. Fonds Spécial de Réserve de Dividendes	10	22	10	22	10	22
4. Fonds de Réserve Libre	80	98	80	98	80	98
III. Dépôts (or) :	6.064	5.492	6.216	4.431	6.212	4.113
1. Banques centrales :						
a) à vue	1.936	2.035	2.141	2.801	2.137	3.115
b) à 3 mois au maximum	2.811	2.967	2.864	1.092	3.456	526
c) à plus de 3 mois	258	333	1.014	379	422	313
2. Autres déposants :						
a) à vue	448	157	197	159	197	159
b) à 3 mois au maximum	—	—	—	—	—	—
c) à plus de 3 mois	611	—	—	—	—	—
IV. Dépôts (monnaies) :	12.061	18.071	13.286	18.482	13.423	19.163
1. Banques centrales :						
a) à vue	58	97	64	84	90	85
b) à 3 mois au maximum	9.451	17.061	11.349	17.153	11.524	16.704
c) à plus de 3 mois	1.373	536	1.082	883	1.131	1.265
2. Autres déposants :						
a) à vue	19	19	18	22	20	21
b) à 3 mois au maximum	1.079	308	652	339	594	1.048
c) à plus de 3 mois	81	50	121	1	64	40
V. Effets	835	469	563	468	564	494
a) à 3 mois au maximum	468	469	311	313	—	494
b) à plus de 3 mois	367	—	252	155	—	—
VI. Divers	121	131	152	168	62	211
VII. Comptes de profits et pertes	—	—	—	—	83	—
VIII. Dividende payable le 1^{er} juillet	—	—	—	—	—	—
IX. Provision	32	49	32	81	49	85
<i>Total passif ...</i>	19.531	24.750	20.712	24.169	20.856	24.605

LEGISLATION ECONOMIQUE

Ces informations rappellent les lois et arrêtés ainsi que les avis officiels qui revêtent un intérêt particulier au point de vue de l'économie générale du pays et qui ont fait l'objet d'une publication au Moniteur belge au cours du mois précédant celui de la parution du Bulletin.

Seuls les lois et arrêtés les plus importants sont repris in extenso. Une simple mention, accompagnée éventuellement d'une notice explicative, est faite des autres textes législatifs.

Par ailleurs, la législation économique mentionne les décisions, directives et règlements les plus importants figurant dans le Journal officiel des Communautés Européennes.

Afin de faciliter la consultation de ces informations, les textes ont été groupés sous les rubriques suivantes :

1. Economie générale; 2. Monnaie; crédit et banque; 3. Finances publiques; 4. Agriculture; 5. Industrie; 6. Travail; 7. Commerce intérieur; 8. Commerce extérieur; 9. Transports; 10. Prix et salaires; 11. Pensions, assurances sociales et avantages sociaux divers; 12. Communauté Economique Européenne.

1. — ECONOMIE GENERALE

Arrêté royal du 11 mai 1971

portant approbation des modifications aux statuts de la Société Nationale d'Investissement (Moniteur du 25 août 1971, p. 9825).

.....

Les articles 3 et 4 des statuts de la Société Nationale d'Investissement sont modifiés comme suit :

Art. 3. — Cet article est remplacé par la disposition suivante :

« La Société Nationale d'Investissement a pour objet de favoriser dans l'intérêt de l'économie belge, la création, la réorganisation ou l'extension d'entreprises industrielles ou commerciales constituées sous la forme de sociétés de capitaux et de sociétés coopératives agréées par le Conseil national de la coopération. »

Art. 4. — Cet article est complété par l'insertion entre le 5° et le dernier alinéa, d'un 6°, rédigé comme suit :

« 6° Accomplir toutes opérations impliquées par l'exécution de l'article 18 de la loi du 30 décembre 1970 sur l'expansion économique. »

Loi du 2 juillet 1971

confirmant l'arrêté royal du 10 décembre 1970 portant le Code du logement (Moniteur du 6 août 1971, p. 9278).

Article 1^{er}. — Est confirmé à la date du 27 décembre 1970 l'arrêté royal du 10 décembre 1970 portant le Code du logement.

.....

Art. 3. — Le second alinéa de l'article 61 du Code du logement (...) est remplacé par le texte suivant :

« Le conseil général de la Caisse d'Épargne détermine le taux et les conditions de ces prêts. Il peut déléguer ce pouvoir au conseil d'administration.

» Cette délégation et toutes les décisions prises en vertu du présent article sont soumises à l'approbation du Ministre des Finances. »

.....

Loi du 28 juillet 1971

portant revision de la législation concernant la fermeture d'entreprises (Moniteur du 21 août 1971, p. 9750).

Arrêté royal du 13 août 1971

modifiant l'arrêté royal du 6 juillet 1967, pris en exécution de l'article 6 de la loi du 30 juin 1967, portant extension de la mission du Fonds d'indemnisation des travailleurs licenciés en cas de fermeture d'entreprises (Moniteur du 21 août 1971, p. 9755).

2. — MONNAIE, CREDIT ET BANQUE

Loi du 13 avril 1971

prolongeant l'existence de la Caisse autonome des dommages de guerre (Moniteur du 18 août 1971, p. 9638).

Article 1^{er}. — L'article 20 de la loi (...) créant une Caisse autonome des dommages de guerre (...) est remplacé par la disposition suivante :

« Art. 20. — La Caisse autonome des dommages de guerre cessera d'exister à la date qui sera fixée par un arrêté royal délibéré en Conseil des Ministres et ce au plus tard le 1^{er} janvier 1972. Le Roi pourra toutefois proroger l'existence de la Caisse après cette date pour des périodes successives d'une année.

» A la date fixée par ou en vertu de l'alinéa 1^{er}, l'Etat reprendra les avoirs, les engagements et les activités de la Caisse. »

.....

Arrêté royal et annexe du 4 mai 1971

portant approbation de modifications aux statuts de la Société Nationale de Crédit à l'Industrie (Moniteur du 3 août 1971, p. 9205).

.....
Le cinquième alinéa de l'article 4 des statuts de la Société Nationale de Crédit à l'Industrie est complété par la disposition suivante :

« ou pour réaliser toutes opérations de crédit, en ce compris la location-financement d'immeubles. »

Arrêté royal du 7 mai 1971

portant approbation d'une modification des statuts de la Société Nationale Terrienne (Moniteur du 3 août 1971, p. 9204).

.....
Cet arrêté approuve la modification ci-après aux statuts de la société :

« Remplacer la dénomination « Société nationale de la petite Propriété terrienne » — « Nationale Maatschappij voor de Kleine Landeigendom » par la nouvelle dénomination « Société Nationale Terrienne » — « Nationale Landmaatschappij », aussi bien dans l'intitulé que dans le texte des statuts de la Société Nationale, conformément à l'article 55 de la loi du 22 juillet 1970 sur le remembrement légal de biens ruraux. »

Arrêté royal du 11 mai 1971

portant approbation des modifications aux statuts de la Société Nationale d'Investissement (Moniteur du 25 août 1971, p. 9825).

(voir aussi rubrique 1)

Loi du 2 juillet 1971

confirmant l'arrêté royal du 10 décembre 1970 portant le Code du logement (Moniteur du 6 août 1971, p. 9278).

(voir aussi rubrique 1)

Loi du 13 juillet 1971

modifiant la loi du 23 août 1948 tendant à assurer le maintien et le développement de la marine marchande, de la pêche maritime et de la construction maritime et instituant à ces fins un Fonds de l'armement et des constructions maritimes (Moniteur du 25 août 1971, p. 9823).

Article 1^{er}. — L'article 2 de la loi du 23 août 1948 tendant à assurer le maintien et le développement de la marine marchande, de la pêche maritime et de la construction mari-

time et instituant à ces fins un Fonds de l'armement et des constructions maritimes, modifié par la loi du 23 mars 1960, est remplacé par la disposition suivante :

« Art. 2. — Le montant global maximum des garanties mentionnées sub *b*) et *c*) de l'article 1^{er}, est fixé à 5 milliards de francs.

» Par arrêté royal délibéré en Conseil des Ministres, ce montant peut être porté à 6 milliards de francs. »

Art. 2. — L'article 6, alinéa 1^{er}, de la même loi, modifié par la loi du 3 juillet 1967, est remplacé par les dispositions suivantes :

« Le Fonds est alimenté par des dotations annuelles inscrites au budget extraordinaire. Le montant global de celles-ci est fixé à 8 milliards de francs.

» Toutefois, au-delà d'une première tranche de cinq milliards de francs, les montants des dotations ne peuvent être affectés au Fonds que par arrêté royal délibéré en Conseil des Ministres et par tranches successives de un milliard de francs. »

Loi du 27 juillet 1971

relative à l'adhésion de la Belgique à la Résolution concernant la troisième reconstitution des ressources de l'Association internationale de Développement (Moniteur du 19 août 1971, p. 9654).

3. — FINANCES PUBLIQUES

Loi du 13 avril 1971

prolongeant l'existence de la Caisse autonome des dommages de guerre (Moniteur du 18 août 1971, p. 9638).

(voir aussi rubrique 2)

Loi du 24 mai 1971

autorisant la Régie des Télégraphes et des Téléphones à émettre en Belgique ou à l'étranger, sous la garantie de l'Etat, un ou plusieurs emprunts à concurrence d'un montant total de sept milliards de francs belges (Moniteur du 11 août 1971, p. 9406).

Article 1^{er}. — La Régie des Télégraphes et des Téléphones est autorisée à émettre sous la garantie de l'Etat, en Belgique ou à l'étranger, en monnaie belge ou étrangère, un ou plusieurs emprunts pour un montant total nominal n'excédant pas sept milliards de francs belges.

L'époque et les modalités de ces emprunts seront déterminées par le Ministre des Postes, Télégraphes et Téléphones et le Ministre des Finances.

Art. 2. — L'Etat garantit le paiement des intérêts et le remboursement du capital de ces emprunts.

Loi du 2 juillet 1971

contenant le budget du Ministère des Communications pour l'année budgétaire 1971 (Moniteur du 12 août 1971, p. 9432).

TITRE I. — Dépenses ordinaires

Article 1^{er}. — Il est ouvert pour les dépenses ordinaires de l'année budgétaire 1971 afférentes au Ministère des Communications (...) des crédits s'élevant à la somme de 11.711.257.000 francs.
.....

TITRE II. — Dépenses extraordinaires

Art. 7. — Des crédits d'engagement sont ouverts pour un montant de 5.175.000.000 francs. (...)

Art. 8. — Des crédits d'ordonnement résultant des obligations contractées en exécution des autorisations accordées par la présente loi et par les lois antérieures sont ouverts jusqu'à concurrence de 9.259.200.000 francs (...).
.....

Loi du 6 juillet 1971

portant création de la Régie des Postes (Moniteur du 14 août 1971, p. 9510).

Loi du 9 juillet 1971

contenant le budget du Ministère de l'Agriculture pour l'année budgétaire 1971 (Moniteur du 20 août 1971, p. 9697).

TITRE I. — Dépenses ordinaires

Article 1^{er}. — Il est ouvert pour les dépenses ordinaires de l'année budgétaire 1971 afférentes au Ministère de l'Agriculture (...) des crédits s'élevant à la somme de 4.779.270.000 francs.
.....

TITRE II. — Dépenses extraordinaires

Art. 8. — Des crédits d'engagement sont ouverts pour un montant de 1.090.000.000 francs (...).

Art. 9. — Des crédits d'ordonnement résultant des obligations contractées en exécution des autorisations accordées par la présente loi et par les lois antérieures sont ouverts jusqu'à concurrence de 1.778.197.000 francs (...).

TITRE IV. — Section particulière

Art. 10. — Les opérations effectuées sur les fonds spéciaux (...) sont évaluées à 4.749.461.000 francs pour les recettes et à 5.197.640.000 francs pour les dépenses.
.....

Loi du 12 juillet 1971

contenant le budget du Ministère des Affaires économiques pour l'année budgétaire 1971 (Moniteur du 10 août 1971, p. 9350).

TITRE I. — *Dépenses ordinaires*

Article 1^{er}. — Il est ouvert pour les dépenses ordinaires de l'année budgétaire 1971 afférentes au Ministère des Affaires économiques (...) des crédits s'élevant à la somme de 7.837.576.000 francs.

.....

TITRE II. — *Dépenses extraordinaires*

Art. 6. — Des crédits d'engagement sont ouverts pour un montant de 23.000.000 francs. (...)

Art. 7. — Des crédits d'ordonnancement résultant des obligations contractées en exécution des autorisations accordées par la présente loi et par les lois antérieures sont ouverts à concurrence de 999.400.000 francs (...).

.....

TITRE IV. — *Section particulière*

Art. 9. — Les opérations effectuées sur les fonds spéciaux (...) sont évaluées à 9.133.150.000 francs pour les recettes et à 9.282.862.000 francs pour les dépenses.

Sont d'autre part autorisés à charge de l'article 600.1.A — « Fonds d'expansion économique et de reconversion régionale », des engagements à concurrence d'un montant de 11.350.000.000 francs.

Art. 10. — Des transferts peuvent être effectués, par arrêté royal, de l'article 600.1.A, titre IV, aux mêmes articles figurant à la section particulière d'autres départements en vue de financer, d'une part, l'aide à l'exportation sous forme de subside-intérêt et, d'autre part, des travaux d'équipement contribuant directement à l'expansion économique et à l'assainissement de l'environnement dans les régions industrielles existantes.

.....

Loi du 12 juillet 1971

augmentant et réduisant certains crédits d'engagement et d'ordonnancement ouverts au titre du budget extraordinaire pour l'année budgétaire 1970 (Moniteur du 27 août 1971, p. 9895).

Article 1^{er}. — Il est ouvert, pour être rattachés aux titres II — Dépenses extraordinaires — des budgets de l'année 1970 à l'effet de couvrir des dépenses de l'année 1970, des crédits supplémentaires (...) s'élevant à 1.542.038.037 francs pour les crédits d'engagement et à 3.332.300.000 francs pour les crédits d'ordonnancement.

Art. 2. — Les crédits inscrits aux titres II — Dépenses extraordinaires — des budgets de l'année 1970 (...) sont réduits à concurrence de 6.348.586.037 francs pour les crédits d'engagement et à 1.537.790.507 francs pour les crédits d'ordonnancement.

.....

Loi du 20 juillet 1971

modifiant le Code des impôts sur les revenus (Moniteur du 14 août 1971, p. 9517).

5. — INDUSTRIE

Arrêté royal du 16 avril 1971

modifiant l'arrêté ministériel du 15 janvier 1962 prescrivant l'établissement d'une statistique mensuelle de l'activité dans l'industrie de la transformation des matières plastiques (Moniteur du 25 août 1971, p. 9827).

Arrêté royal du 21 avril 1971

modifiant l'arrêté royal du 11 avril 1964 prescrivant une statistique mensuelle de l'activité et des stocks dans l'industrie du savon et des détergents de synthèse (Moniteur du 20 août 1971, p. 9717).

7. — COMMERCE INTERIEUR

Arrêté royal du 16 avril 1971

modifiant l'arrêté royal du 22 décembre 1967 prescrivant une enquête statistique mensuelle par sondage concernant le chiffre d'affaires réalisé par les entreprises de commerce de détail (Moniteur du 27 août 1971, p. 9915).

8. — COMMERCE EXTERIEUR

Arrêté ministériel du 20 août 1971

modifiant les arrêtés ministériels du 12 août 1969 soumettant à licence l'importation et l'exportation de certaines marchandises (Moniteur du 24 août 1971, p. 9811).

9. — TRANSPORTS

Loi du 13 juillet 1971

modifiant la loi du 23 août 1948 tendant à assurer le maintien et le développement de la marine marchande, de la pêche maritime et de la construction maritime et instituant à ces fins un Fonds de l'armement et des constructions maritimes (Moniteur du 25 août 1971, p. 9823).

(voir aussi rubrique 2)

10. — PRIX ET SALAIRES

Loi du 30 juillet 1971

sur la réglementation économique et les prix — loi modifiant l'arrêté-loi du 22 janvier 1945 concernant la répression des infractions à la réglementation relative à l'approvisionnement du pays (Moniteur du 31 août 1971, p. 9990).

(Cette loi tend à permettre au Ministre des Affaires économiques, chaque fois qu'il est saisi d'une déclaration individuelle de hausse, de fixer, pour le produit ou la prestation spécifique faisant l'objet de cette déclaration, un prix maximum pour un terme de six mois au plus. Elle donne au Ministre le pouvoir de réclamer et d'obtenir tous renseignements nécessaires à l'examen des déclarations de hausse introduites et de prendre des mesures, au titre de sanctions administratives, à l'égard des entreprises qui auront contrevenu aux décisions ministérielles fixant les prix.)

Loi du 2 août 1971

organisant un régime de liaison à l'indice des prix à la consommation des traitements, salaires, pensions, allocations et subventions à charge du trésor public, de certaines prestations sociales, des limites de rémunération à prendre en considération pour le calcul de certaines cotisations de sécurité sociale des travailleurs, ainsi que des obligations imposées en matière sociale aux travailleurs indépendants (Moniteur du 20 août 1971, p. 9695).

Arrêté ministériel du 12 août 1971

bloquant les prix des lampes à incandescence (Moniteur du 19 août 1971, p. 9664).

Arrêté royal du 13 août 1971

relatif aux modalités de consultation de la Commission pour la Régulation des prix (Moniteur du 31 août 1971, p. 9992).

11. — PENSIONS, ASSURANCES SOCIALES
ET AVANTAGES SOCIAUX DIVERS

Loi du 20 juillet 1971

instituant des prestations familiales garanties (Moniteur du 7 août 1971, p. 9302).

Arrêté royal du 20 juillet 1971

instituant un régime d'assurance contre l'incapacité de travail en faveur des travailleurs indépendants (Moniteur du 7 août 1971, p. 9312).

Loi du 20 juillet 1971

modifiant la loi du 9 août 1963 instituant et organisant un régime d'assurance obligatoire contre la maladie et l'invalidité (Moniteur du 12 août 1971, p. 9430).

Loi du 20 juillet 1971

modifiant les lois coordonnées relatives aux allocations familiales pour travailleurs salariés (Moniteur du 12 août 1971, p. 9431).

Loi du 27 juillet 1971

modifiant certaines dispositions en matière de pensions pour ouvriers, employés, ouvriers mineurs, marins naviguant sous pavillon belge, travailleurs salariés, de revenu garanti aux personnes âgées et d'allocations complémentaires aux handicapés (Moniteur du 11 août 1971, p. 9410).

Loi du 2 août 1971

organisant un régime de liaison à l'indice des prix à la consommation des traitements, salaires, pensions, allocations et subventions à charge du trésor public, de certaines prestations sociales, des limites de rémunération à prendre en considération pour le calcul de certaines cotisations de sécurité sociale des travailleurs, ainsi que des obligations imposées en matière sociale aux travailleurs indépendants (Moniteur du 20 août 1971, p. 9695).

12. — COMMUNAUTE ECONOMIQUE EUROPEENNE

Directive du Conseil du 26 juillet 1971 (71/304/C.E.E.)

concernant la suppression des restrictions à la libre prestation de services dans le domaine des marchés publics de travaux et à l'attribution de marchés publics de travaux par l'intermédiaire d'agences ou de succursales (Journal officiel du 16 août 1971, n° L 185, p. 1).

Directive du Conseil du 26 juillet 1971 (71/305/C.E.E.)

portant coordination des procédures de passation des marchés publics de travaux (Journal officiel du 16 août 1971, n° L 185, p. 5).

BIBLIOGRAPHIE RELATIVE AUX PROBLEMES ECONOMIQUES ET FINANCIERS INTERESSANT LA BELGIQUE

Le lecteur trouvera ci-dessous une bibliographie qui fait suite à celle qui a été publiée dans le Bulletin d'août 1971. Cette bibliographie ne reprend pas les rapports des différentes institutions ni les sources statistiques.

1. MONNAIE ET CREDIT

ASCHINGER F.E., The Eurocurrency Market and National Credit Policy. (*The Bankers Magazine, Boston, CLIV, n° 2, juin 1971, pp. 64-70.*)

DUERR E., Die Konzeption von Milton Friedman. (*Wirtschaftsdienst, Hambourg, LI, n° 6, juin 1971, pp. 309-311.*)

Evolution du crédit agricole au cours de la période 1960-1970. (*Financement Agricole et Rural, Paris, n° 6, juin 1971, 4 p.*)

PUTZ D., Le factoring : service complet ou partiel. (*Etudes Economiques, Mons, n° 147-148, décembre 1970, pp. 279-298.*)

WEINERT G., Belgiens Modell als Interimslösung für die BRD ? (*Wirtschaftsdienst, Hambourg, LI, n° 7, juillet 1971, pp. 355-357.*)

2. INFLATION - DEVALUATION - REEVALUTION - STABILISATION

JOHNSON H., Inflation : An International Problem. (*The Bankers' Magazine, Londres, CCXII, n° 1528, juillet 1971, pp. 18-20.*)

JOURDAIN G., Essai d'unification des déterminants de l'inflation internationale. (*Critiques de l'Economie Politique, Paris, n° 1, septembre-décembre 1970, pp. 118-131.*)

JOURDAIN G. et autres, L'accumulation internationale et l'inflation. (*Critiques de l'Economie Politique, Paris, n° 1, septembre-décembre 1970, pp. 101-117.*)

JOURDAIN G. et VALIER J., Accumulation monopolistique, inflation rampante et inflation. (*Critiques de l'Economie Politique, Paris, n° 1, septembre-décembre 1970, pp. 68-100.*)

JOURDAIN G. et VALIER J., L'échec des explications bourgeoises de l'inflation. (*Critiques de l'Economie Politique, Paris, n° 1, septembre-décembre 1970, pp. 36-37.*)

KOLM S.-Ch., Problèmes de l'économie politique d'aujourd'hui : apprivoiser l'inflation. (*Problèmes Economiques, Paris, n° 1227, 8 juillet 1971, pp. 3-9.*)

Le problème de l'inflation analysé par un groupe de hauts fonctionnaires. (*L'Observateur de l'O.C.D.E., Paris, n° 52, juin 1971, pp. 5-9.*)

Les politiques actuelles de lutte contre l'inflation. (*Organisation de Coopération et de Développement Economiques, Paris, 1971, 48 p.*)

LICHTENBERG P., The Floating Deutschemark. (*Euromoney, Londres, III, n° 2, juillet 1971, pp. 64-66.*)

MUNDELL R.A., World Inflation and the Eurodollar. (*Note Economique, Sienna, IV, n° 2, mars-avril 1971, pp. 5-26.*)

PORTMANN H., View from Zurich : The Swiss Revaluation. (*The Banker, Londres, CXXI, n° 545, juillet 1971, pp. 776-780.*)

3. INSTITUTIONS MONETAIRES

DRONG F., Léon Lambert, l'enfant terrible de la banque belge. (*Vision, Paris, n° 7, juin 1971, pp. 45-48.*)

ENG M., U.S. International Banking : Challenge and Opportunity. (*The Bankers Magazine, Boston, CLIV, n° 2, juin 1971, pp. 79-88.*)

GORDON G., A Uniform Banking System. (*Euromoney, Londres, III, n° 2, juillet 1971, p. 67.*)

LEFOUR A. et LAGUMINA A., La restructuration du secteur bancaire dans la C.E.E. et en Grande-Bretagne. (*Problèmes Economiques, Paris, n° 1226, 1^{er} juillet 1971, pp. 18-21.*)

VAN VLIERDEN C.M., International Commercial Banks. A Link Between Two Systems. (*Euromoney, Londres, III, n° 2, juillet 1971, pp. 12-14.*)

WAUTERS L., Het Belgische bankwezen onder externe druk. (*Bank- en Effectenbedrijf, Amsterdam, XX, n° 130, juin 1971, pp. 229-232.*)

4. INTERMEDIAIRES FINANCIERS NON MONETAIRES

Le secteur public du crédit aux entreprises. Séminaire des 9 et 10 décembre 1970. (*Chambre de Commerce de Bruxelles, Bruxelles, 1971, 141 p.*)

Numéro spécial consacré au nouvel environnement du Crédit Communal. (*Crédit Communal de Belgique, Bruxelles, XXV, n° 95, 1971, pp. 1-138.*)

5. MARCHES FINANCIERS - BOURSES DE VALEURS MOBILIERES

Malaise sur les marchés internationaux des obligations. (*Bulletin Hebdomadaire de la Kredietbank, Bruxelles, XXVI, n° 27, 2 juillet 1971, pp. 281-284.*)

TIMMERMANS A.P., Les indices boursiers (I). (*Etudes Economiques, Mons, n°s 147-148, décembre 1970, pp. 197-278.*)

WEIMA W., De eerste Europese obligatielening in E.M.E.'s : een veelbelovende primeur ? (*Economie, Tilburg, XXXV, n° 9, juin 1971, pp. 401-426.*)

WILLIAMS C.C.P., Euromergers and the Stock Markets. (*Euromoney, Londres, III, n° 2, juillet 1971, pp. 32-38.*)

6. FINANCES PUBLIQUES

La convention entre la Belgique et l'Italie en vue d'éviter les doubles impositions et de régler certaines autres questions en matière d'impôts sur le revenu. (*Bulletin de Documentation Fiscale Internationale, Amsterdam, XXV, n° 6, supplément, juin 1971, 15 p.*)

RUEHLI E. et RIEDWEG W.G., Planungs-, Programmierungs- und Budgetierungssystem (P.P.B.S.). (*Paul Haupt, Berne, 1971, 55 p.*)

VAN DE MAELE R., Roerende voorheffing op inkomsten van buitenlandse oorsprong. (*Algemeen Fiscaal Tijdschrift, Bruxelles, XXI, n° 6, juin-juillet 1971, pp. 163-170.*)

VERBEKE J.M., L'imposition des sociétés et des cadres étrangers en Belgique.
(III) (*La Fiscalité du Marché Commun, Deventer, n° 46, juin 1971, pp. 51-62.*)

8. REYENU NATIONAL - EPARGNE - INVESTISSEMENTS - CONSOMMATION

SNOY et D'OPPUERS (Baron), L'épargne devant les exigences contemporaines.
(*Epargner et Investir, Bruxelles, n° 179, mai-juin 1971, pp. 3-8.*)

VAN DEN PANHUYZEN W., « Vrije » en « contractuele » besparingen.
(*Economisch-Statistische Berichten, Rotterdam, LVI, n° 2805, 7 juillet 1971, pp. 627-629.*)

9. INVESTISSEMENTS ETRANGERS

L'assurance des investissements. (*Contact, Bruxelles, n° 27, juin 1971, pp. 1-70.*)

RICHARDSON J.D., Theoretical Considerations in the Analysis of Foreign Direct Investment. (*Western Economic Journal, Los Angeles, IX, n° 1, mars 1971, pp. 87-98.*)

10. DEMOGRAPHIE

CUVEELE W., Prévisions de la population de la Belgique. (*Bulletin de Statistique, Bruxelles, LVII, n° 6, juin 1971, pp. 357-385.*)

GUILLAUME Y., Les mesures de restriction à l'immigration en Belgique. Une critique économique. (*Recherches Economiques de Louvain, Louvain, XXXVII, n° 1, mars 1971, pp. 37-47.*)

11. EMPLOI ET CHOMAGE

Les instruments de la politique de l'emploi en Belgique. (*L'Observateur de l'O.C.D.E., Paris, n° 52, juin 1971, pp. 12-14.*)

13. PRIX ET SALAIRES

Prijscntrole en bescherming van de koopkracht van de verbruikers : een ver-reikend initiatief van André Cools. (*Socialistische Standpunten, Bruxelles, XVIII, n° 3, juin 1971, pp. 142-146.*)

Statistiques harmonisées des gains horaires bruts, de la durée hebdomadaire du travail offerte et de l'emploi salarié dans l'industrie. (*Statistiques Sociales, Bruxelles, n° 1, mai 1971, pp. 1-133.*)

14. SITUATION ECONOMIQUE

BAUDHUIN F., Calme avant la tempête? (*Revue de la Société d'Etudes et d'Expansion, Liège, n° 245, mars-avril 1971, pp. 163-170.*)

17. ECONOMIE REGIONALE

BRUNO DE ROUVRE J. et LEMOINE F., L'harmonisation des politiques locales d'aménagement des zones frontières franco-belges. (*Bulletin Economique du Hainaut, Mons, III, n° 10, juin 1971, pp. 23-31.*)

De Vlaamse ekonomie in de regionale structuren. (Notulen. Kongres 1971). (*Vlaams Economisch Verbond, s.l., 1971, 39 p.*)

GADENNE N., La région franco-belge du Nord — Pas-de-Calais — Flandre Occidentale — Hainaut. (*Bulletin Economique du Hainaut, Mons, III, n° 10, juin 1971, pp. 11-22.*)

Province de Liège : population et emploi en 1980. (*Conseil Economique de la Province de Liège, Liège, 1971, 17 p.*)

ROMUS P., Les régions frontalières à l'heure du Marché Commun. (*Bulletin Economique du Hainaut, Mons, III, n° 10, juin 1971, pp. 5-10.*)

VLERICK A.J. et autres, Economische spiegel Oost-Vlaanderen. (Levensspiegel van Oost-Vlaanderen, 3). (*Seminarie voor Toegepaste Economie van de Rijksuniversiteit, Gand, 1971, XXIII + 478 p.*)

19. INDUSTRIE - AGRICULTURE - PECHE

- BERGANS J., Evolution de l'économie agricole belge au cours des dernières années. (*Annales de Gembloux, Gembloux, LXXVI, n° 4, 4^e trimestre 1970, pp. 213-225.*)
- HENRARD J., Le contrôle des industries de l'électricité et du gaz en Belgique. (*Revue de la Société d'Etudes et d'Expansion, Liège, n° 245, mars-avril 1971, pp. 173-179.*)
- L'industrie automobile en Belgique. (*Conjoncture, Paris, n° 140, juin 1971, pp. 7-11.*)
- PROVOST P. et EYSKENS G., L'industrie et son organisation dans le monde d'aujourd'hui. (*Industrie, Bruxelles, XXV, n° 6, juin 1971, pp. 336-344.*)
- Vingt-cinquième anniversaire de la F.I.B. et septante-cinquième anniversaire de l'Organisation interprofessionnelle de l'industrie. (*Fédération des Industries Belges, Bruxelles, 1971, 36 p.*)

21. ENTREPRISES

- Conseils d'entreprise et comités de sécurité et d'hygiène; textes officiels. (*Editions de la Fédération des Industries Belges, Bruxelles, 1971, 123 + 12 p.*)
- HUYS M. et KEUTGEN G., Les groupements d'intérêt économique. (*Revue Pratique des Sociétés, Bruxelles, LXX, n° 1, 1^{er} trimestre 1971, pp. 4-39.*)
- LAUZEL P., Comptabilité analytique (Administration des entreprises). (*Sirey, Paris, VIII + 374 p.*)
- Les bénéfiques des entreprises en 1970. (*Bulletin Hebdomadaire de la Kredietbank, Bruxelles, XXVI, n° 27, 2 juillet 1971, pp. 285-288.*)
- Les élections pour les conseils d'entreprise et les comités de sécurité et d'hygiène. (*Editions de la Fédération des Industries Belges, Bruxelles, 1971, 58 p.*)
- McGOWAN J.J., International Comparisons of Merger Activity. (*The Journal of Law and Economics, Chicago, XIV, n° 1, avril 1971, pp. 233-250.*)
- ROTH W., L'horaire flottant ou les heures de travail variables. (*Organisation Scientifique, Bruxelles, XLV, n°s 6-7, juin-juillet 1971, pp. 23-27.*)
- Une réforme fondamentale improvisée de façon regrettable : l'enregistrement comptable. (*Epargner et Investir, Bruxelles, n° 179, mai-juin 1971, pp. 31-34.*)

22. RECHERCHE SCIENTIFIQUE

LACROIX R., Un aspect de l' « Ecart Technologique ». (*Recherches Economiques de Louvain, Louvain, XXXVII, n° 1, mars 1971, pp. 21-35.*)

23. TRANSPORTS

L'activité maritime au cours des années 1967-1970. (*Echos des Communications, Bruxelles, n° 2, juillet 1971, pp. 101-167.*)

LIEVENS R.L., Le canal Albert et l'évolution du matériel fluvial belge. (*Marine, Bruxelles, LXXI, n° 2, juin 1971, pp. 3-15.*)

25. COMMERCE EXTERIEUR

HEYERICK E. et STERCKX M., Les restrictions quantitatives de 1947 à 1969. (*Chronique de Politique Etrangère, Bruxelles, XXIV, n° 2, mars 1971, pp. 291-320.*)

26. TRANSACTIONS FINANCIERES INTERNATIONALES

A.B.C. van een internationale monetaire crisis. (*Ondernemen, Bruxelles, XXVII, n° 6, juin-juillet 1971, pp. 285-287.*)

ABS H.J., Questions économiques et monétaires internationales. (*Textiles Chimiques, Bruxelles, XXVII, n° 6, juin 1971, pp. 8-16.*)

A European Pound? (*International Economic Letter, New York, juillet 1971, pp. 13-16.*)

ASSEILY A., A Year of Euro-commercial Paper. (*Euromoney, Londres, III, n° 2, juillet 1971, pp. 24-26.*)

BARRE R., Pour sortir du chaos monétaire. (*Vision, Paris, n° 7, juin 1971, pp. 39-42.*)

BARTALITS L.L.S., Westelijke samenwerking en de monetaire crisis. (*Economie, Tilburg, XXXV, n° 10, juillet 1971, pp. 479-496.*)

BERETTA S., Sui criteri di commisurazione delle riserve monetarie. (*Economia Internazionale, Genève, XXIV, n° 1, février 1971, pp. 55-96.*)

BROWN R.N., The Price of Gold : A Do-it-yourself Forecasting Kit. (*International Currency Review, Londres, III, n° 2, juillet 1971, pp. 5-18.*)

- Can Europe Control Its Money Supply? (*International Economic Letter, New York, juillet 1971, pp. 8-12.*)
- CARLI G., Eurodollars : A Paper Pyramid? (Abstract of the speech held in Naples, March 24, 1971, at the Istituto per la Sviluppo Economico-ISVE). (*Banca d'Italia, Rome, 1971, 19 p.*)
- CLAIRVOIS M., Les grandes dates de l'histoire de la livre sterling. (*Problèmes Economiques, Paris, n° 1230, 29 juillet 1971, pp. 19-24.*)
- COHEN B.J., The Future of Sterling as an International Currency. (*Macmillan, Londres, 1971, XVIII + 260 p.*)
- COHEN B.J., What to do About Sterling. (*Euromoney, Londres, III, n° 2, juillet 1971, pp. 28-31.*)
- CRAVEN J., Use of the Multi-Currency Option in International Finance. (*Euromoney, Londres, III, n° 2, juillet 1971, pp. 20-22.*)
- Dollars, Deficits, and the International Monetary System. (*Federal Reserve Bank of St. Louis Review, St. Louis, LIII, n° 7, juillet 1971, pp. 3-15.*)
- DONDELINGER A., The Danger of Monetary Balkanisation. (*Euromoney, Londres, III, n° 2, juillet 1971, pp. 8-11.*)
- EINZIG P., Inter-Company Deposits. (*Euromoney, Londres, III, n° 2, juillet 1971, pp. 72-73.*)
- EINZIG P., Les décalages chronologiques sur le marché des devises. (*Mame, s.l., 1970, 229 p.*)
- EINZIG P., Le système des euro-dollars (*Mame, s.l., 1971, 230 p.*)
- EINZIG P., Pour une dévaluation du dollar. (*Problèmes Economiques, Paris, n° 1230, 29 juillet 1971, pp. 11-12.*)
- FIELEKE N.S., Accounting for the Balance of Payments. (*New England Economic Review, Boston, mai-juin 1971, pp. 1-15.*)
- FINK W.H., The International Transfer of Capital. (*Rivista Internazionale di Scienze Economiche e Commerciali, Milan, XVIII, n° 5, mai 1971, pp. 472-486.*)
- FLORIAN P., Le statut de la monnaie dans son usage international. (*Critiques de l'Economie Politique, Paris, n° 2, janvier-mars 1971, pp. 5-31.*)
- FLORIAN P. et VALIER J., Essai d'explication de la crise du système monétaire international. (*Critiques de l'Economie Politique, Paris, n° 2, janvier-mars 1971, pp. 32-55.*)

- FRIEDMAN M., The Euro-dollar Market : Some First Principles. (*Federal Reserve Bank of St. Louis Review, St. Louis, LIII, n° 7, juillet 1971, pp. 16-24.*)
- GOUX Ch., Pour une nouvelle « lecture » de la balance des paiements américains. (*Critiques de l'Economie Politique, Paris, n° 2, janvier-mars 1971, pp. 67-81.*)
- GRAMM W.P. et MAURICE C., A Note on Some Neglected Facets of U.S. Capital Controls. (*Economia Internazionale, Genève, XXIV, n° 1, février 1971, pp. 121-126.*)
- HAVE R., De monetaire krisis. (*Socialistische Standpunten, Bruxelles, XVIII, n° 3, juin 1971, pp. 138-141.*)
- International Reserves : Needs and Availability. (Papers and Proceedings, Seminar at the International Monetary Fund, June 1-3, 1970). (*International Monetary Fund, Washington, 1970, XIV + 552 p.*)
- JAY P., The U.S. Dollar. (*International Currency Review, Londres, III, n° 2, juillet 1971, pp. 19-23.*)
- JEANTY P., Silver. (*Euromoney, Londres, III, n° 2, juillet 1971, pp. 6-8.*)
- LOMBARDI M., La « parité » dans la perspective d'une réforme du système monétaire international. (*Revue de la Société d'Etudes et d'Expansion, Liège, n° 245, mars-avril 1971, pp. 269-275.*)
- MACHLUP F., The Magicians and their Rabbits. (*The Morgan Guaranty Survey, New York, mai 1971, pp. 3-13.*)
- MITZAKIS M.G., L'or monétaire survivant. (*Journal de la Société de Statistique de Paris, Paris, CXII, nos 1-2-3, mars 1971, pp. 52-63.*)
- New Balance of Payments Measurements. (*World Financial Markets, New York, juillet 1971, pp. 5-9.*)
- PHELS B., Euro-Equities. (*Euromoney, Londres, III, n° 2, juillet 1971, pp. 39-42.*)
- Problèmes d'un pays à monnaie-clé : La situation extérieure des Etats-Unis. (*Bulletin de la Société Générale de Banque, Bruxelles, X, n° 105, juin 1971, pp. 1-11.*)
- RETTAROLI R., Il mercato delle euro-emissioni e i sistemi di compensazione internazionale tipo CEDEL. (*Bancaria, Rome, XXVII, n° 5, mai 1971, pp. 616-630.*)
- VERSTRAETE J., De internationale monetaire crisis. (*Economisch-Statistische Berichten, Rotterdam, LVI, n° 2808, 28 juillet 1971, pp. 682-686.*)

VOLCKER P.A., Short-Term Capital Movements and the Euro-dollar Market. (*The Banker, Londres, CXXI, n° 545, juillet 1971, pp. 830-835.*)

VON HABERLER G. et WILLETT T.D., A Strategy for U.S. Balance of Payments Policy. (Special Analysis). (*American Enterprise Institute, Washington, 1971, 29 p.*)

27. PAYS EN VOIE DE DEVELOPPEMENT

COOPER R.N., Currency Devaluation in Developing Countries. (Essays in International Finance, 86). (*International Finance Section, Princeton (N.J.), 1971, 38 p.*)

FORTHOMME P.A., Au seuil de la deuxième décennie du développement. (*Fabrimétal, Bruxelles, n° 111, 5 juillet 1971, pp. 279-288.*)

HARDEBOL N.J.M., De Sowjetunie en de ontwikkelingslanden. (*Economisch-Statistische Berichten, Rotterdam, LVI, n° 2807, 21 juillet 1971, pp. 665-668.*)

HELFGOTT R.B. et SCHIAVO-CAMPO S., An Introduction to Industrial Planning. (*Industrialization and Productivity, New York, n° 16, avril 1971, pp. 5-34.*)

SACHS I. et LASKI K., Industrial Development Strategy. (*Industrialization and Productivity, New York, n° 16, avril 1971, pp. 35-48.*)

TINBERGEN J., La deuxième décennie du développement 1971-1980. (*Centre d'Etudes Bancaires et Financières, Bruxelles, cahier des conférences n° 176, mai 1971, 16 p.*)

VERMEIRE R., Van het eerste naar het tweede ontwikkelingsdecennium. (*Ondernemen, Bruxelles, XXVII, n° 6, juin-juillet 1971, pp. 293-297.*)

28. INTEGRATION ECONOMIQUE INTERNATIONALE

BARRE R., Risques et chances d'une union économique et monétaire européenne. (*Revue de la Société d'Etudes et d'Expansion, Liège, n° 245, mars-avril 1971, pp. 207-221.*)

BEMPORAD A., Les problèmes sociaux dans la C.E.E. (*Revue de la Société d'Etudes et d'Expansion, Liège, n° 245, mars-avril 1971, pp. 222-236.*)

- COPPENS P., L'harmonisation du droit des faillites dans la C.E.E. (*Centre d'Etudes Bancaires et Financières, Bruxelles, cahier des conférences n° 177, mai 1971, 22 p.*)
- DE SMEDT J.B. et autres, L'influence de l'intégration et de la coopération économiques internationales sur les tarifs douaniers. (*Chronique de Politique Etrangère, Bruxelles, XXIV, n° 2, mars 1971, pp. 139-289.*)
- EINZIG P., The Case Against Joining the Common Market. (*Macmillan, Londres, 1971, X+132 p.*)
- Evolution des entreprises publiques dans la Communauté Européenne au cours des dernières années. (*Editions C.E.E.P., Bruxelles, 1971, 191 p.*)
- HOROWITZ I., On the Similarity of Wages, Sales, and Investment Among the Industries of the E.E.C. Nations : A Statistical Note. (*Economia Internazionale, Genève, XXIV, n° 1, février 1971, pp. 100-112.*)
- KOSHAL R.K. et SHUKLA V., Unemployment and the Changes in Wages Rates in the Member Countries of the European Economic Community. (*Rivista Internazionale di Scienze Economiche e Commerciali, Milan, XVIII, n° 6, juin 1971, pp. 603-607.*)
- KRAUSS M., The « Tax Harmonization Problem » in Free Trade Areas and Common Markets. (*The Manchester School of Economic and Social Studies, Manchester, XXXIX, n° 2, juin 1971, pp. 71-82.*)
- LANG R., Les relations financières entre la Suisse et la C.E.E. (*Bulletin du Crédit Suisse, Zurich, n° 5, juillet 1971, pp. 11-14.*)
- Le coût de la main-d'œuvre dans les industries de la Communauté. Résultats préliminaires - 1969. (*Statistiques Sociales, Bruxelles, supplément 1971, pp. 1-35.*)
- LEHTO S.T., La Finlande face à l'intégration européenne. (*Revue de la Société d'Etudes et d'Expansion, Liège, n° 245, mars-avril 1971, pp. 181-187.*)
- London's Invisible Gains from the E.E.C. (*The Economist, Londres, n° 6674, 24 juillet 1971, pp. 60-61.*)
- PAULUS D., Les milieux dirigeants belges et les demandes d'adhésion du Royaume-Uni à la Communauté Economique Européenne. (U.L.B., Institut de Sociologie, Institut d'Etudes Européennes, Thèses et travaux politiques). (*U.L.B., Bruxelles, 1971, 331 p.*)
- REY J., Organizing the European Community. (*Lloyds Bank Review, Londres, n° 101, juillet 1971, pp. 1-11.*)
- SEMINI A., La C.E.E. Harmonisation des législations. (Documents Actuels.) (*J. Delmas et Cie, Paris, 1971, 215 p.*)

Social Services : Better and Worse in Europe. (*The Economist*, Londres, n° 6671, 3-8 juillet 1971, pp. 44-45.)

The Pound into Europe? Sterling, the City and E.E.C. Entry. (*The Banker*, Londres, 1971, 51 p.)

VAN DE MEERSSCHE P., De Europese integratie 1945-1970. (*Standaard Wetenschappelijke Uitgeverij*, Anvers, 1971, 334 p.)

ZIJLMANS, De financiering van de landbouw binnen de E.E.G. (*Centre d'Etudes Bancaires et Financières*, cahier des conférences n° 182, juin 1971, 28 p.)

29. SOCIETES MULTINATIONALES

CARROLL M.B., Multinational Corporations. European Tax Tribulations. (*Bulletin de Documentation Fiscale Internationale*, Amsterdam, XXV, n° 7, juillet 1971, pp. 239-242.)

JACOBY N.H., L'impresa multinazionale. (*Rivista Internazionale di Scienze Economiche e Commerciali*, Milan, XVIII, n° 6, juin 1971, pp. 521-555.)

JOHNSON H.G., Directives à l'intention des gouvernements au sujet des sociétés multinationales. (*Comité National Belge de l'Organisation Scientifique*, *Etudes et Documents*, n° 367, 1971, 11 p.)

32. DIVERS

DRION du CHAPOIS, Paul van Zeeland, au service de la Belgique. (Ceux d'hier et d'aujourd'hui). (*Labor*, Bruxelles, 1971, 133 p.)

GREGOIRE A., Ouverture des successions. Partages et licitations. Saisies et distributions. (*Bruylant*, Bruxelles, 1971, VII + 209 p.)

GUTT C., La Belgique au carrefour - 1940-1944. (*Fayard*, Paris, 1971, 188 p.)

HEILBRONER R.L., Les grands économistes. (Economie et Société). (*Seuil*, Paris, 1971, 334 p.)

LEONTIEF W., Réflexions du professeur Léontief sur les travers actuels de la science économique. (*Problèmes Economiques*, Paris, n° 1227, 8 juillet 1971, pp. 15-20).

Prix de l'abonnement annuel	{	Belgique, 250 francs (à majorer éventuellement de 6 p.c. de T.V.A.)
	{	Etranger, 300 francs.
Prix du numéro séparé	{	Belgique, 25 francs (à majorer éventuellement de 6 p.c. de T.V.A.)
	{	Etranger, 30 francs.

Virement au compte courant postal n° 5.00 de la Banque Nationale de Belgique, ou au compte courant ouvert dans ses livres sous la rubrique « Bulletin de la Banque Nationale de Belgique ».

Les abonnés voudront bien nous signaler s'ils désirent recevoir l'édition française ou néerlandaise.



IMPRIMERIE
DE LA BANQUE NATIONALE DE BELGIQUE
L'INGÉNIEUR EN CHEF DE L'IMPRIMERIE
CH. AUSSEMS
SQUARE DES NATIONS 17 1050 BRUXELLES