



Bulletin

de la

Banque Nationale de Belgique

XLVI^e Année

Tome II N° 6 - Décembre 1971

SOMMAIRE :

- 3 **Statistiques.**
- 129 **Législation économique.**
- 135 **Bibliographie relative aux problèmes économiques
et financiers intéressant la Belgique.**

Ce bulletin est publié à titre documentaire et objectif.

Les articles traduisent l'opinion de leurs auteurs, sans engager celle de la Banque.

STATISTIQUES

TABLE DES MATIERES

	Numéros des tableaux		Numéros des tableaux
I. — Population et comptes nationaux.		VIII. — Commerce extérieur de l'U.E.B.L.	
1. Population	I - 1	1. Tableau général	VIII - 1
2. Répartition du produit national entre les facteurs de production	I - 2	2. Exportations selon la nature des produits	VIII - 2
3. Valeur ajoutée brute, aux prix du marché, par branche d'activité	I - 3	3. Importations selon l'usage des produits	VIII - 3
4. Affectation du produit national :		4. a) Indices des valeurs unitaires moyennes	VIII - 4a
a) Estimations à prix courants	I - 4a	b) Indices du volume	VIII - 4b
b) Indices des estimations aux prix de 1963	I - 4b	5. Orientation géographique	VIII - 5
II. — Emploi et chômage.		IX. — Balance de paiements de l'U.E.B.L.	
1. Indices de l'emploi dans l'industrie (ouvriers)	II - 1	1. Chiffres annuels	IX - 1
2. Demandes et offres d'emploi	II - 2	2. Soldes trimestriels	IX - 2
III. — Agriculture et pêche.		3. Recettes et dépenses trimestrielles et soldes mensuels cumulés	IX - 3
1. Production agricole	III - 1	X. — Marché des changes.	
2. Pêche maritime — Principales espèces de poissons débarqués dans les ports belges	III - 2	1. Cours officiels arrêtés par les banquiers réunis en Chambre de Compensation à Bruxelles	X - 1
IV. — Industrie.		2. Monnaies des pays membres de l'A.M.E.	X - 2
1. Indices généraux de la production industrielle	IV - 1	XI. — Finances publiques.	
2. Indices de la production industrielle (principaux secteurs)	IV - 2	1. Recettes et dépenses de trésorerie résultant des opérations budgétaires	XI - 1
3. Energie	IV - 3	2. Impasse de trésorerie et son financement	XI - 2
4. Métallurgie	IV - 4	3. Besoins nets de financement de l'Etat et leur couverture	XI - 3
5. Construction	IV - 5	4. Recettes fiscales (par exercice)	XI - 4
6. Evolution comparée de la production industrielle des pays de la C.E.E.	IV - 6	5. Détail des recettes fiscales	XI - 5
V. — Services.		6. Recettes fiscales sans distinction d'exercice	XI - 6
1. Transports :		XII. — Créances et dettes dans l'économie belge.	
a) Activité de la S.N.C.B. et de la Sabena	V - 1a	1. a) Encours des créances et des dettes au 31 décembre 1968	XII - 1a
b) Navigation maritime	V - 1b	b) Encours des créances et des dettes au 31 décembre 1969	XII - 1b
c) Navigation intérieure	V - 1c	2. Mouvements des créances et des dettes en 1969 ...	XII - 2
2. Tourisme	V - 2	3. a) Encours des créances et des dettes au 31 décembre 1968 (totaux sectoriels)	XII - 3a
3. Commerce intérieur :		b) Encours des créances et des dettes au 31 décembre 1969 (totaux sectoriels)	XII - 3b
a) Indices des ventes	V - 3a	4. Mouvements des créances et des dettes en 1969 (totaux sectoriels)	XII - 4
b) Ventes à tempérament	V - 3b	XIII. — Organismes monétaires.	
VI. — Revenus.		1. Bilans intégrés des organismes monétaires	XIII - 1
1. Rémunérations des ouvriers	VI - 1	2. Bilans de la Banque Nationale de Belgique, des organismes publics monétaires et des banques de dépôts :	
2. Gains horaires bruts moyens dans l'industrie	VI - 2	a) Banque Nationale de Belgique	XIII - 2a
VII. — Prix et indices des prix.		b) Organismes publics monétaires	XIII - 2b
1. Prix de gros mondiaux	VII - 1	c) Banques de dépôts	XIII - 2c
2. Indices des prix de gros mondiaux	VII - 2	d) Ensemble des organismes monétaires	XIII - 2d
3. Indices des prix de gros en Belgique	VII - 3	3. Origines des variations du stock monétaire	XIII - 3
4. Indices des prix à la consommation en Belgique ...	VII - 4	4. Stock monétaire	XIII - 4
		5. Avoirs extérieurs nets des organismes monétaires ...	XIII - 5
		6-7. Encours utilisés des crédits d'escompte, d'avances et d'acceptation accordés à leur origine par les banques de dépôts aux entreprises et particuliers et à l'étranger :	
		— Destination économique apparente	XIII - 6
		— Forme et localisation	XIII - 7
		8. Crédits d'escompte, d'avances et d'acceptation aux entreprises et particuliers et à l'étranger, logés à la Banque Nationale de Belgique	XIII - 8

9. Encours utilisés des crédits d'escompte, d'avances et d'acceptation accordés à leur origine par les organismes monétaires aux entreprises et particuliers et à l'étranger	XIII - 9
10. Bilans de la Banque Nationale de Belgique	XIII - 10
Situations hebdomadaires de la Banque Nationale de Belgique	XIII - 10
11. Comptes de chèques postaux	XIII - 11
12. Situation globale des banques	XIII - 12
13. Montants globaux des paiements effectués au moyen des dépôts bancaires à vue en francs belges et des avoirs en comptes de chèques postaux	XIII - 13

XIV. — Intermédiaires financiers non monétaires.

4. Principaux actifs et passifs du Fonds des Rentes ...	XIV - 4
5. Caisse Générale d'Epargne et de Retraite :	
a) Mouvements des dépôts	XIV - 5a
b) Principales rubriques des bilans de la Caisse d'Epargne	XIV - 5b
c) Principales rubriques des bilans des Caisses de Retraite	XIV - 5c
d) Principales rubriques des bilans de la Caisse d'Assurance sur la Vie	XIV - 5d
6. Caisses d'épargne privées	XIV - 6
7. Société Nationale de Crédit à l'Industrie	XIV - 7
8. Crédit Communal de Belgique	XIV - 8
9. Compagnies d'assurances sur la vie	XIV - 9
10. Inscriptions hypothécaires	XIV - 10

XV. — Principales modalités d'épargne des particuliers et des entreprises disponibles à l'intérieur du pays

XV

XVI. — Emissions et dettes du secteur public.

1. Emissions en francs belges à long et moyen terme .	XVI - 1
2. Principales émissions à long et moyen terme du secteur public	XVI - 2
3. Dettes de l'Etat :	
a) Situation officielle	XVI - 3a
b) Variations de la dette publique ayant donné lieu à des mouvements de fonds	XVI - 3b
4. Recensement des dettes en francs belges à long et moyen terme du secteur public :	
a) Ventilation par débiteurs	XVI - 4a
b) Ventilation par détenteurs	XVI - 4b

XVII. — Valeurs mobilières du secteur privé et crédits aux entreprises et particuliers.

1. Evolution de l'activité, du niveau des cours et du taux de rendement des valeurs boursières	XVII - 1
2. Rendement des sociétés par actions — chiffres annuels	XVII - 2
3. Rendement des sociétés par actions — chiffres cumulés	XVII - 3
4. Emissions des sociétés — chiffres annuels	XVII - 4
5. Emissions des sociétés — chiffres mensuels	XVII - 5
6. Encours utilisés des crédits aux entreprises et particuliers	XVII - 6

XVIII. — Marché monétaire.

1. Marché de l'argent au jour le jour	XVIII - 1
2. Localisation des effets commerciaux escomptés par les banques de dépôts et des acceptations bancaires	XVIII - 2
3. Activité des chambres de compensation	XVIII - 3
4. Plafonds de réescompte et de visa des banques à la Banque Nationale de Belgique	XVIII - 4

XIX. — Taux d'escompte, d'intérêt et de rendement.

1. Taux d'escompte et d'intérêt de la Banque Nationale de Belgique	XIX - 1
2. Taux de l'argent au jour le jour	XIX - 2
3. Taux des certificats de trésorerie et des certificats du Fonds des Rentes	XIX - 3
4. Taux de dépôts en francs belges dans les banques	XIX - 4
5. Taux d'intérêt appliqués sur livrets ordinaires à la Caisse Générale d'Epargne et de Retraite	XIX - 5
6. Taux de rendement de titres à revenu fixe, cotés à la Bourse de Bruxelles	XIX - 6
7. Taux des bons de caisse et obligations émis par les institutions publiques de crédit	XIX - 7

XX. — Banques d'émission étrangères.

1. Taux d'escompte	XX - 1
2. Banque de France	XX - 2
3. Bank of England	XX - 3
4. Federal Reserve Banks	XX - 4
5. De Nederlandsche Bank	XX - 5
6. Banca d'Italia	XX - 6
7. Deutsche Bundesbank (ancienne et nouvelle présentation)	XX - 7
8. Banque Nationale Suisse	XX - 8
9. Banque des Règlements Internationaux	XX - 9

Liste des graphiques :

P.N.B. calculé par l'analyse des dépenses	I - 4
Demandes et offres d'emploi	II - 2
Résultats des enquêtes de la conjoncture	IV - 0
Indices de la production industrielle	IV - 2
Evolution comparée de la production industrielle des pays de la C.E.E.	IV - 6
Rémunérations des ouvriers — Indice du gain moyen brut par heure prestée	VI - 1
Indices des prix de gros en Belgique	VII - 3
Indices des prix à la consommation en Belgique	VII - 4
Commerce extérieur de l'U.E.B.L.	VIII -
Recettes fiscales sans distinction d'exercice	XI - 6
Stock monétaire et liquidités quasi monétaires	XIII - 9
Montants globaux des paiements effectués au moyen des dépôts bancaires à vue en francs belges et des avoirs en comptes de chèques postaux (Rapports des flux aux stocks)	XIII - 13
CGER — Mouvements des dépôts	XIV - 5a
Indices des cours des actions au comptant	XVII - 1

PRINCIPALES ABREVIATIONS UTILISEES

A.M.E.	Accord Monétaire Européen.
B.I.R.D.	Banque Internationale de Reconstruction et de Développement.
B.I.T.	Bureau International du Travail.
B.N.B.	Banque Nationale de Belgique.
B.R.I.	Banque des Règlements Internationaux.
C.A.D.G.	Caisse Autonome des Dommages de Guerre.
C.E.C.A.	Communauté Européenne du Charbon et de l'Acier.
C.E.E.	Communauté Economique Européenne.
CGER	Caisse Générale d'Epargne et de Retraite.
C.N.C.P.	Caisse Nationale de Crédit Professionnel.
D.U.L.B.E.A.	Département d'Economie Appliquée de l'Université Libre de Bruxelles.
FABRIMETAL	Fédération des Entreprises de l'Industrie des Fabrications Métalliques.
F.A.O.	Food and Agricultural Organization.
FEBELTEX	Fédération de l'Industrie Textile Belge.
F.I.B.	Fédération des Industries Belges.
F.M.I.	Fonds Monétaire International.
I.N.C.A.	Institut National de Crédit Agricole.
I.N.S.	Institut National de Statistique.
I.R.E.S.	Institut de Recherches économiques.
I.R.G.	Institut de Réescompte et de Garantie.
M.A.E.	Ministère des Affaires Economiques.
O.C.P.	Office des Chèques Postaux.
O.C.D.E.	Organisation de Coopération et de Développement Economiques.
O.C.P.E.	Office Central de la Petite Epargne.
O.N.D.	Office National du Ducroire.
ONEM	Office National de l'Emploi.
O.N.S.S.	Office National de Sécurité Sociale.
O.N.U.	Organisation des Nations Unies.
R.T.B.	Radiodiffusion-Télévision Belge.
R.T.T.	Régie des Télégraphes et des Téléphones.
SABENA	Société Anonyme Belge d'Exploitation de la Navigation Aérienne.
S.N.C.B.	Société Nationale des Chemins de fer belges.
S.N.C.I.	Société Nationale de Crédit à l'Industrie.
S.N.D.E.	Société Nationale des Distributions d'Eau.
S.N.L.	Société Nationale du Logement.
U.E.B.L.	Union Economique Belgo-Luxembourgeoise.
U.E.P.	Union Européenne de Paiements.

SIGNES CONVENTIONNELS

—	la donnée n'existe pas.
n.d.	non disponible.
p.c.	pour cent.
p	provisoire.
r	chiffre rectifié.
(e)	estimation.
...	zéro ou quantité négligeable.
p.m.	pour mémoire.

COMMUNICATION RAPIDE DES DONNEES

Les abonnés qui le désirent, peuvent obtenir la communication des données figurant aux tableaux VI-1, IX-3, XIII-3, 4, 5, 6, 7, 8, 9 et 13, XVIII-1, 2 et 4 et XIX-2 dès qu'elles sont établies. Les demandes sont à adresser à la Banque Nationale de Belgique, Service de Documentation, boulevard de Berlaimont 5, 1000 Bruxelles. Ces demandes préciseront quels sont, parmi les tableaux énumérés ci-dessus, ceux que l'abonné désire recevoir.

I. -- POPULATION ET COMPTES NATIONAUX

1. — POPULATION

(milliers)

Sources : I.N.S. et Ministère de l'Emploi et du Travail.

	1963	1964	1965	1966	1967	1968	1969	1970	
				(à fin d'année)					
Population totale	9.328	9.428	9.499	9.556	9.606	9.632	9.660	9.691	
Population en âge de travailler (15 à 65 ans)	5.948	5.996	6.022	6.039	6.058	6.071	6.088		
dont : Hommes	2.950	2.984	2.998	3.007	3.017	3.023	3.032		
Femmes	2.998	3.012	3.024	3.032	3.041	3.048	3.056		
				(estimations à fin juin)					
Population active ¹ :	3.611	3.652	3.672	3.691	3.698	3.715	3.761	3.814	
dont : Agriculture	263	249	230	216	209	201	191	181	
Industries extractives	100	102	94	83	74	67	60	52	
Industries manufacturières	1.232	1.258	1.256	1.253	1.220	1.202	1.236	1.264	
Bâtiments et construction	285	290	293	296	304	304	307	311	
Transports	259	262	263	266	263	268	272	282	
Commerce, banques, assurances et services	1.352	1.379	1.412	1.452	1.483	1.510	1.554	1.594	
Chômeurs complets ²	62	55	63	67	92	110	88	76	
Ouvriers frontaliers	58	57	61	58	53	53	53	54	

¹ Non compris les forces armées.

² Comprend les chômeurs en formation et en réadaptation professionnelle.

I - 2. — REPARTITION DU PRODUIT NATIONAL ENTRE LES FACTEURS DE PRODUCTION

(milliards de francs)

Source : I.N.S. — Commission des Comptes nationaux.

	1964	1965	1966	1967	1968	1969	1970
1. Rémunération des salariés ¹ :							
a) Salaires et traitements de travailleurs assujettis à la sécurité sociale	210,9	230,1	255,9	269,7	285,8	320,6	371,3
b) Rémunérations des travailleurs assujettis à certaines dispositions spéciales en matière de sécurité sociale	16,6	18,4	19,8	20,7	22,6	24,4	24,1
c) Contributions des employeurs à la sécurité sociale	43,1	49,8	52,6	59,3	63,2	68,1	84,2
d) Rémunérations des travailleurs non assujettis à la sécurité sociale	82,5	92,9	104,0	113,8	121,9	133,4	142,7
e) Corrections et compléments	19,4	21,1	19,0	18,7	17,4	20,2	20,5
<i>Total ...</i>	<i>372,5</i>	<i>412,3</i>	<i>451,3</i>	<i>482,2</i>	<i>510,9</i>	<i>566,7</i>	<i>642,8</i>
2. Revenu des entrepreneurs individuels et des sociétés de personnes :							
a) Agriculture, horticulture et sylviculture ¹ ...	29,1	31,2	28,8	29,3	32,2	37,1	33,3
b) Professions libérales ¹	16,7	22,0	22,7	24,3	26,6	28,6	31,3
c) Commerçants et artisans indépendants ¹ ...	100,8	104,9	110,2	114,4	121,1	127,4	134,9
d) Revenu des sociétés de personnes ²	8,3	8,6	8,2	8,3	8,8	10,5	11,9
e) Ajustement statistique	-0,9	0,2	-0,1	...	-2,0	-2,0	-2,0
<i>Total ...</i>	<i>154,0</i>	<i>166,9</i>	<i>169,8</i>	<i>176,3</i>	<i>186,7</i>	<i>201,6</i>	<i>209,4</i>
3. Revenu de la propriété échéant aux particuliers ¹ :							
a) Intérêts	28,5	31,3	34,7	38,3	42,0	50,0	57,7
b) Loyers (réellement perçus ou imputés)	32,5	34,2	37,0	38,2	39,7	41,0	42,1
c) Dividendes, tantièmes, dons	15,0	17,0	18,3	18,6	22,1	27,3	35,7
<i>Total ...</i>	<i>76,0</i>	<i>82,5</i>	<i>90,0</i>	<i>95,1</i>	<i>103,8</i>	<i>118,3</i>	<i>135,5</i>
4. Bénéfices non distribués des sociétés ²	16,7	17,0	11,9	16,3	21,2	27,3	32,6
5. Impôts directs des sociétés de toutes formes juridiques	14,1	17,0	18,1	18,8	21,0	25,9	30,3
6. Revenu de la propriété et de l'entreprise échéant à l'Etat	6,8	5,3	4,7	8,3	7,0	7,7	10,5
7. Intérêt de la dette publique	-22,5	-24,3	-26,2	-28,9	-31,7	-37,7	-43,2
Revenu national net au coût des facteurs	617,6	676,7	719,6	768,1	818,9	909,8	1.017,9
8. Amortissements	74,3	80,0	86,4	92,6	98,6	109,1	120,3
Revenu national brut au coût des facteurs	691,9	756,7	806,0	860,7	917,5	1.018,9	1.138,2
9. Impôts indirects	94,1	101,9	119,2	130,0	137,4	152,1	163,3
10. Subventions	-7,7	-9,7	-12,3	-12,7	-15,5	-18,8	-16,6
Produit national brut aux prix du marché	778,3	848,9	912,9	978,0	1.039,4	1.152,2	1.284,9

¹ Avant taxation.

² Après taxation.

**I - 3. — VALEUR AJOUTÉE BRUTE, AUX PRIX DU MARCHÉ,
PAR BRANCHE D'ACTIVITÉ**

(Estimations à prix courants)

(milliards de francs)

Source : I.N.S. — Commission des Comptes nationaux.

	1964	1965	1966	1967	1968	1969	1970
1. Agriculture, sylviculture et pêche	43,0	45,4	43,4	44,7	47,9	53,3	49,6
2. Industries extractives	16,5	15,2	13,2	12,2	11,2	11,0	11,0
3. Industries manufacturières :							
a) Denrées alimentaires, boissons et tabac	46,7	49,5	53,5	58,8	64,4	69,9	76,7
b) Textiles	21,3	21,1	24,0	22,2	23,8	26,6	26,7
c) Vêtements et chaussures	10,7	11,7	12,5	12,6	12,5	14,0	14,6
d) Bois et meubles	10,6	11,3	13,6	14,6	15,5	17,0	18,2
e) Papier, impression, édition	12,5	13,3	14,8	15,9	17,1	19,4	21,4
f) Industrie chimique et activités connexes ...	19,7	21,0	22,5	23,4	27,2	29,5	30,7
g) Terre cuite, céramique, verre et ciment	14,7	14,8	15,5	16,5	16,6	18,7	20,8
h) Fer, acier et métaux non ferreux	21,5	23,0	23,7	25,1	26,9	38,1	45,4
i) Fabrications métalliques et constructions navales	62,4	68,5	89,9	92,4	95,9	112,8	131,8
j) Industries non dénommées ailleurs	20,4	22,2	8,8	9,4	10,8	12,7	13,4
<i>Total de la rubrique 3 ...</i>	<i>240,5</i>	<i>256,4</i>	<i>278,8</i>	<i>290,9</i>	<i>310,7</i>	<i>358,7</i>	<i>399,7</i>
4. Construction	54,4	57,9	62,5	68,9	66,9	71,9	86,3
5. Electricité, gaz et eau	16,7	18,3	20,7	22,5	25,3	29,0	31,5
6. Commerce, banques, assurances, immeubles d'ha- bitation :							
a) Commerce	128,3	142,9	158,4	172,4	181,7	199,5	218,4
b) Services financiers et assurances	21,8	24,0	27,1	30,1	33,9	39,1	42,8
c) Immeubles d'habitation	42,8	45,7	49,7	51,6	53,5	55,8	57,9
<i>Total de la rubrique 6 ...</i>	<i>192,9</i>	<i>212,6</i>	<i>235,2</i>	<i>254,1</i>	<i>269,1</i>	<i>294,4</i>	<i>319,1</i>
7. Transports et communications	53,2	57,8	63,5	67,6	76,1	83,1	92,8
8. Services	161,2	183,9	198,8	216,9	234,3	256,4	285,5
9. Corrections	- 5,0	- 5,4	- 10,0	- 7,2	- 10,2	- 13,8	- 1,1
Produit intérieur brut aux prix du marché	773,4	842,1	906,1	970,6	1.031,3	1.144,0	1.274,4
10. Paiements nets de revenus aux facteurs de pro- duction dus par le reste du monde	4,9	6,8	6,8	7,4	8,1	8,2	10,5
Produit national brut aux prix du marché	778,3	848,9	912,9	978,0	1.039,4	1.152,2	1.284,9

I - 4. — P.N.B. CALCULE PAR L'ANALYSE DES DEPENSES

(Système normalisé)

(milliards de francs)

Source : I.N.S. — Commission des Comptes nationaux.

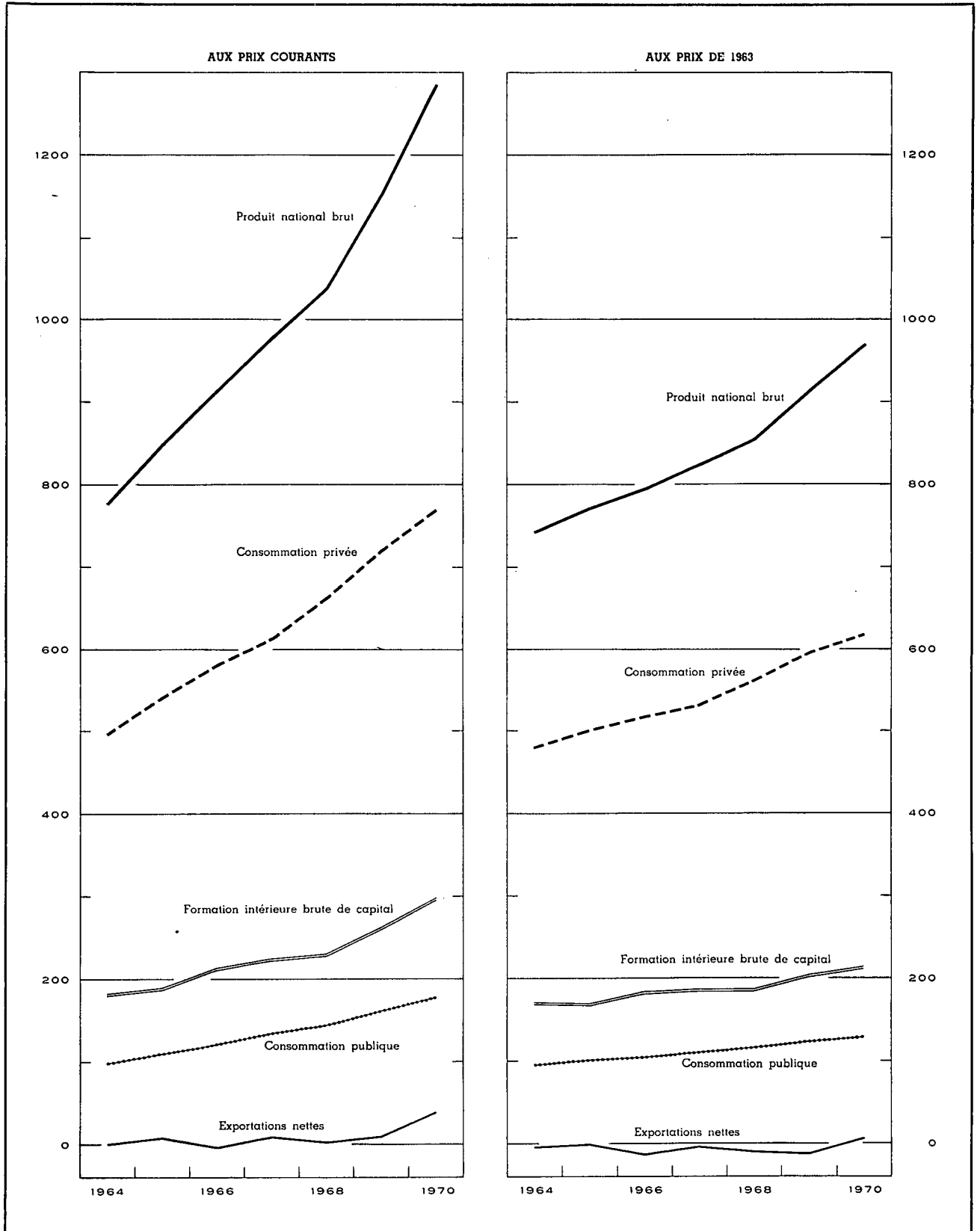

I - 4a. — AFFECTATION DU PRODUIT NATIONAL

(Estimations à prix courants)

(milliards de francs)

Source : I.N.S. — Commission des Comptes nationaux.

	1964	1965	1966	1967	1968	1969	1970
1. Consommation privée :							
a) Produits alimentaires	127,7	138,2	147,0	154,3	161,1	173,0	186,7
b) Boissons et tabacs	36,1	39,1	40,8	45,1	48,4	51,5	56,4
c) Vêtements et autres effets personnels	47,6	51,1	54,4	54,8	58,6	65,5	69,8
d) Loyers, taxes, eau	53,3	57,0	61,6	64,3	66,9	69,9	73,3
e) Chauffage et éclairage	24,8	27,6	28,2	29,9	33,1	34,9	38,5
f) Articles ménagers durables	44,5	48,3	51,8	52,7	58,0	65,9	72,2
g) Entretien de la maison	23,4	25,7	27,7	29,8	32,4	35,1	37,3
h) Soins personnels et hygiène	30,4	38,0	40,7	44,9	49,6	54,0	61,0
i) Transports et communications	47,6	51,8	57,3	61,2	67,0	73,8	78,2
j) Loisirs	41,2	44,4	46,8	51,9	54,7	59,3	66,2
k) Autres dépenses et ajustement statistique ...	20,3	19,7	25,1	23,8	32,6	37,3	29,6
Total ...	496,9	540,9	581,4	612,7	662,4	720,2	769,2
2. Consommation publique :							
a) Rémunérations et pensions	67,4	77,1	86,0	94,0	101,2	112,5	126,4
b) Biens et services	26,2	27,1	28,3	31,6	35,3	39,5	42,0
c) Loyer net imputé ou payé	3,8	4,3	4,5	5,1	5,8	6,2	7,1
d) Amortissements imputés des bâtiments administratifs et des établissements d'enseignement des pouvoirs publics	1,5	1,7	1,9	2,1	2,2	2,5	2,8
Total ...	98,9	110,2	120,7	132,8	144,5	160,7	178,3
3. Formation intérieure brute de capital :							
a) Agriculture, sylviculture et pêche	4,9	5,3	6,0	5,7	6,3	6,8	7,2
b) Industries extractives	2,0	2,0	1,7	1,6	1,9	2,1	2,1
c) Industries manufacturières	40,7	46,3	54,3	54,0	49,2	57,7	65,7
d) Construction	5,1	5,5	6,5	6,9	6,5	6,6	9,3
e) Electricité, gaz et eau	7,8	9,4	11,4	15,0	13,4	13,5	15,2
f) Commerce, banques, assurances	15,4	15,7	18,1	18,0	19,3	22,0	26,3
g) Immeubles d'habitation	52,2	58,7	56,5	59,3	58,1	62,4	73,1
h) Transports et communications	15,4	18,6	20,5	23,4	23,5	24,5	28,1
i) Pouvoirs publics et enseignement	23,2	19,7	24,3	29,0	34,5	37,7	45,3
j) Autres services	3,9	4,1	4,9	5,4	5,5	7,0	8,8
k) Variations de stocks	11,0	4,4	7,8	5,3	8,8	18,6	17,3
l) Ajustement statistique	0,9	...	1,2	0,1	2,6	3,3	-- 0,2
Total ...	182,5	189,7	213,2	223,7	229,6	262,2	298,2
4. Exportations nettes de biens et services :							
a) Exportations totales	295,0	325,7	350,1	376,8	422,0	510,9	619,0
b) Importations totales	295,0	317,6	352,5	368,0	419,1	501,8	579,8
c) Exportations nettes	—	+ 8,1	— 2,4	+ 8,8	+ 2,9	+ 9,1	+ 39,2
Produit national brut aux prix du marché	778,3	848,9	912,9	978,0	1.039,4	1.152,2	1.284,9

I - 4b. — AFFECTATION DU PRODUIT NATIONAL

(Indices des estimations aux prix de 1963)

Source : I.N.S. — Commission des Comptes nationaux.

	1964	1965	1966	1967	1968	1969	1970
1. Consommation privée :							
a) Produits alimentaires	101	102	106	110	112	115	121
b) Boissons	106	109	108	115	122	131	144
c) Tabac	105	111	115	117	118	121	124
d) Vêtements et autres effets personnels	102	107	110	109	114	124	129
e) Loyers, taxes, eau	102	105	107	109	111	113	114
f) Chauffage et éclairage	90	98	99	103	112	118	126
g) Articles ménagers durables	112	119	124	125	135	151	161
h) Entretien de la maison	103	106	107	110	114	118	120
i) Soins personnels et hygiène	102	110	112	117	126	133	143
j) Transports	109	120	125	131	143	156	161
k) Communications P.T.T.	108	114	123	132	141	151	157
l) Loisirs	106	110	112	118	121	129	139
<i>Total ...</i>	<i>103</i>	<i>108</i>	<i>111</i>	<i>115</i>	<i>121</i>	<i>128</i>	<i>133</i>
2. Consommation publique :							
a) Rémunérations et pensions	105	113	118	124	127	134	141
b) Biens et services	101	102	102	111	122	132	133
c) Intérêt imputé des bâtiments administratifs et des établissements d'enseignement de l'Etat (y compris les amortissements)	109	117	121	135	146	155	173
<i>Total ...</i>	<i>104</i>	<i>110</i>	<i>114</i>	<i>121</i>	<i>126</i>	<i>135</i>	<i>141</i>
3. Formation intérieure brute de capital :							
a) Agriculture, sylviculture et pêche	110	116	126	115	125	129	125
b) Industries extractives	96	93	78	70	83	92	85
c) Industries manufacturières	99	110	126	123	111	126	129
d) Construction	89	94	109	116	108	104	133
e) Electricité, gaz et eau	108	126	149	188	167	163	173
f) Commerce, banques, assurances	99	97	110	106	112	123	134
g) Immeubles d'habitation	144	151	136	134	127	129	141
h) Transports et communications	101	118	125	137	134	134	141
i) Pouvoirs publics (à l'excl. de l'enseignement)	142	106	123	150	178	185	205
j) Enseignement	89	85	100	96	104	105	111
k) Autres services	99	99	117	126	126	155	176
<i>Total ...</i>	<i>119</i>	<i>119</i>	<i>129</i>	<i>130</i>	<i>130</i>	<i>143</i>	<i>149</i>
4. Exportations nettes de biens et services :							
a) Exportations totales	111	120	124	133	148	172	196
b) Importations totales	111	118	128	132	150	173	190
Produit national brut aux prix du marché (prix de 1963)	106,8	110,9	114,2	118,7	122,9	131,2	139,2

Références bibliographiques :

Population : *Annuaire statistique de la Belgique. — Bulletin de Statistique de l'I.N.S. — Publications du Centre National de Calcul Mécanique. — Recensement général de la population, de l'industrie et du commerce au 31 décembre 1961. — « Centre de Recherches économiques » de Louvain. — Annuaire démographique (O.N.U.) — Revue internationale du Travail (B.I.T.). — Annuaire des Statistiques du Travail (B.I.T.). — Ministère de l'Emploi et du Travail : « Aperçu de l'évolution active belge pour la période 1948-1960 ».*

Revenu national et P.N.B. : *Annuaire statistique de la Belgique. — Bulletin de Statistique de l'I.N.S. — Séries statistiques de Bruxelles (DULBEA). — I.R.E.S. — International Financial Statistics (F.M.I.). — Principaux indicateurs économiques (O.C.D.E.). — Données statistiques (Conseil de l'Europe). — Yearbook of International Accounts Statistics (O.N.U.). — Statistiques économiques belges 1950-1960. — Bulletin général de statistiques de l'Office Statistique des Communautés européennes.*

II. — EMPLOI ET CHOMAGE

1. — INDICES DE L'EMPLOI DANS L'INDUSTRIE (ouvriers)

Base 1963 = 100 ¹

Source : Ministère de l'Emploi et du Travail.

Moyennes mensuelles ou mois	Indice général	Industries extractives	Industries manufacturières							Textiles (sans confection)	Construc- tion
			Ensemble	Métallurgie de base	Fabrications métalliques			Textiles (sans confection)			
					Fabrications de produits métalliques à l'exclusion des machines et du matériel de transport	Construction de machines à l'exclusion des machines électriques	Construction de machines, appareils et fournitures électriques		Construction de matériel de transport		
1964	104,0	101,8	103,0	101,6	102,1	102,2	108,8	103,9	99,6	107,9	
1965	101,7	95,2	101,7	101,2	98,4	105,2	114,1	104,6	94,4	103,7	
1966	100,5	80,9	101,8	96,0	101,3	102,9	103,1	107,7	98,9	102,1	
1967	98,2	73,0	98,7	88,3	99,7	98,3	96,6	104,7	96,5	103,8	
1968	95,7	64,1	96,9	86,9	94,2	96,6	96,7	104,1	92,8	99,4	
1966 4 ^e trimestre .	100,9	77,7	102,2	93,2	103,5	103,2	103,2	108,9	98,6	103,2	
1967 1 ^{er} trimestre .	98,8	76,4	100,3	89,6	101,8	100,9	100,2	106,3	100,0	99,0	
2 ^e trimestre .	98,6	74,4	98,7	88,5	98,7	97,2	97,3	106,0	96,6	105,3	
3 ^e trimestre .	98,3	71,9	98,1	86,8	98,7	96,8	96,2	104,5	92,8	107,6	
4 ^e trimestre .	97,0	69,9	97,6	87,4	99,1	96,9	95,8	100,7	94,6	103,1	
1968 1 ^{er} trimestre .	93,8	67,9	95,7	86,1	95,8	94,9	93,8	100,8	93,5	93,8	
2 ^e trimestre .	95,1	66,6	95,7	86,5	93,2	95,6	94,7	102,1	92,4	100,4	
3 ^e trimestre .	96,6	64,6	97,1	86,7	93,2	96,8	96,6	105,7	92,6	103,3	
4 ^e trimestre .	96,8	63,2	98,3	88,6	94,6	98,8	101,7	108,0	92,7	100,5	
1967 Décembre	95,4	69,4	97,1	87,0	98,2	96,8	95,2	102,0	94,3	96,4	
1968 Janvier	93,7	68,5	96,2	86,5	97,1	95,4	93,7	101,3	93,8	91,2	
Février	93,7	67,9	95,5	86,0	95,1	95,1	93,4	100,1	93,4	93,6	
Mars	94,2	67,4	95,5	85,9	95,3	94,2	94,3	100,9	93,4	96,4	
Avril	94,7	67,1	95,5	86,3	93,9	95,4	94,3	100,1	92,6	99,1	
Mai	95,1	66,6	95,8	86,4	93,2	95,1	95,1	102,5	92,4	99,6	
Juin	95,6	66,2	96,0	86,7	92,6	96,3	94,9	103,6	92,3	102,4	
Juillet	95,9	65,6	96,4	86,6	93,0	96,6	94,3	104,5	91,9	101,7	
Août	96,5	64,9	96,9	86,7	92,7	95,4	96,2	106,0	92,6	103,9	
Septembre ...	97,4	63,4	98,1	86,9	94,1	98,4	99,0	106,5	93,3	104,3	
Octobre	97,4	63,4	98,4	89,0	95,0	98,7	99,9	108,1	92,1	102,8	
Novembre	96,9	63,1	98,3	88,9	94,4	98,9	102,1	107,6	92,6	100,9	
Décembre	96,2	63,4	98,2	87,9	94,6	98,9	103,0	108,2	93,4	97,5	

¹ Indices sur base 1964 = 100 convertis en indices base 1963 = 100.

II - 2. — DEMANDES ET OFFRES D'EMPLOI

(milliers d'unités)

Source : Office National de l'Emploi.

	Demandes d'emploi ¹							Offres d'emploi	
	Chômeurs complets indemnisés				Chômeurs occupés par les pouvoirs publics	Demandeurs d'emploi libres inoccupés		reçues ²	en suspens ¹
	à aptitude normale		à aptitude partielle ou très réduite	Total		ayant moins de 20 ans	ayant 20 ans ou plus		
	ayant moins de 20 ans	ayant 20 ans ou plus							
1964	13,4		37,0	50,4	6,3	4,1		13,9	13,1
1965	19,5		35,9	55,4	6,9	6,5		13,7	8,4
1966	2,5	23,1	35,9	61,5	6,6	2,4	5,7	13,3	7,5
1967	5,2	41,2	38,9	85,3	6,7	2,8	6,3	11,9	4,4
1968	5,2	53,4	44,1	102,7	7,0	2,6	6,4	13,4	4,9
1969	2,8	36,2	46,3	85,3	6,5	1,3	4,6	16,0	11,6
1970	2,1	24,0	45,2	71,3	6,3	1,1	4,0	17,8 ³	23,9 ³
1969 3 ^e trimestre	1,8	27,7	46,1	75,6	7,2	1,6	4,1	15,0	13,9
4 ^e trimestre	3,3	28,0	46,7	78,0	6,2	1,5	4,3	14,1	13,2
								Nouvelle série ³	
1970 1 ^{er} trimestre	2,1	29,1	47,1	78,2	5,3	0,9	4,4	22,9	23,3
2 ^e trimestre	1,4	23,1	44,8	69,3	6,7	0,8	3,8	19,6	28,3
3 ^e trimestre	1,6	20,9	43,8	66,3	7,0	1,5	3,7	15,1	25,0
4 ^e trimestre	3,4	23,3	44,4	71,1	6,4	1,5	4,0	13,5	19,0
1971 1 ^{er} trimestre	3,5	24,2	46,4	74,1	5,7	1,2	3,9	17,1	15,7
2 ^e trimestre	2,3	18,9	44,2	65,4	7,1	1,1	3,4	16,6	15,6
3 ^e trimestre	2,7	20,3	43,1	66,1	7,5	2,0	3,9	14,5	13,4
1970 Octobre	3,0	21,1	43,3	67,4	7,0	1,6	3,9	15,4	22,0
Novembre	3,2	22,4	44,2	69,8	6,4	1,5	4,1	13,3	19,5
Décembre	4,1	26,3	45,8	76,2	5,7	1,3	3,9	11,7	15,5
1971 Janvier	4,0	26,3	46,4	76,7	5,3	1,3	4,0	17,2	15,6
Février	3,6	24,4	46,7	74,7	5,6	1,2	3,9	15,4	15,6
Mars	3,0	21,9	45,9	70,8	6,2	1,1	3,9	18,7	15,9
Avril	2,7	20,4	44,9	68,0	6,9	1,0	3,6	17,9	16,0
Mai	2,3	18,8	44,4	65,5	7,0	1,0	3,4	15,8	15,7
Juin	2,0	17,5	43,3	62,8	7,3	1,2	3,2	16,2	15,0
Juillet	2,5	20,3	43,7	66,5	7,5	1,5	3,5	10,4	13,9
Août	2,4	20,2	43,0	65,6	7,5	2,0	3,9	15,7	13,9
Septembre	3,1	20,4	42,7	66,2	7,5	2,5	4,4	17,4	12,5
Octobre	4,2	22,7	43,1	70,0	7,4	2,2	5,0	14,9	10,5

¹ Pour les données annuelles ou trimestrielles : moyenne mensuelle des données à fin de mois. Pour les données mensuelles : fin de mois.

² Il s'agit des offres reçues pendant le mois. Pour les données annuelles ou trimestrielles : moyenne mensuelle des offres reçues pendant l'année ou le trimestre.

³ Nouvelle série suite à l'entrée en vigueur, le 1-1-1970 de l'arrêté royal du 5-12-1969 relatif à la déclaration de licenciements collectifs et à la notification des emplois vacants. Cet arrêté impose notamment aux entreprises qui occupent au moins 20 travailleurs de notifier à l'Office National de l'Emploi tout emploi vacant depuis trois jours ouvrables au moins.

II - 2. — DEMANDES ET OFFRES D'EMPLOI ¹

(milliers d'unités)

Source : Office National de l'Emploi.

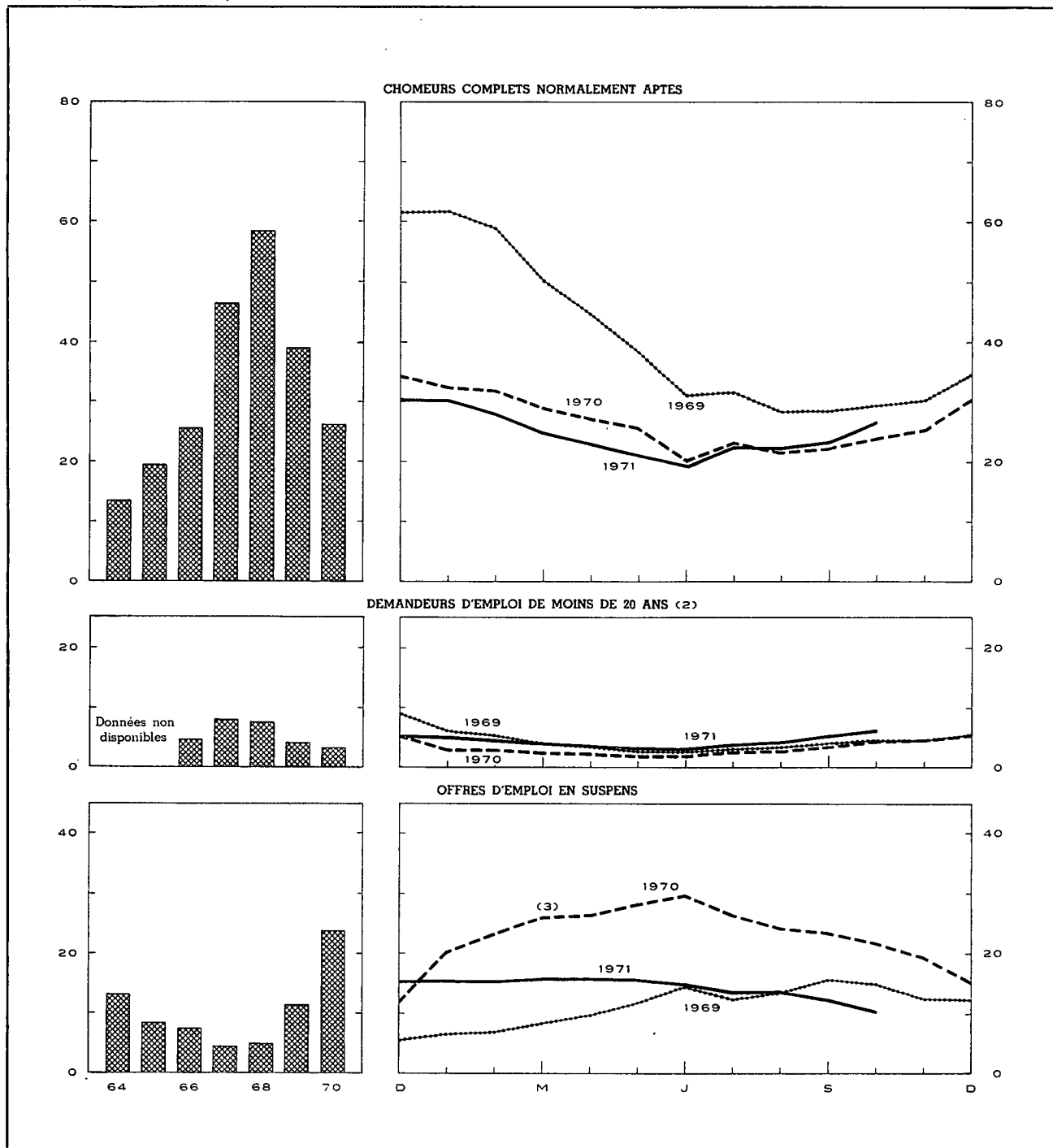

¹ Pour les données annuelles : moyenne mensuelle des données à fin de mois. Pour les données mensuelles : fin de mois.

² Chômeurs complets normalement aptes et demandeurs d'emploi libres inoccupés.

³ Entrée en vigueur le 1er janvier 1970 de l'arrêté royal du 5 décembre 1969 relatif à la déclaration de licenciements collectifs et à la notification des emplois vacants. Cet arrêté impose notamment aux entreprises qui occupent au moins 20 travailleurs de notifier à l'Office national de l'Emploi tout emploi vacant depuis trois jours ouvrables au moins.

III. — AGRICULTURE ET PECHE

1. — PRODUCTION AGRICOLE

Sources : Ministère de l'Agriculture (production végétale). — I.N.S. (superficie agricole utilisée, nombre d'animaux et production animale).

	1964	1965	1966	1967	1968	1969	1970	1971
Superficie agricole utilisée ¹ (milliers d'hectares)								
Céréales panifiables	259	263	244	229	232	224	207	224
dont : froment	214	226	211	197	201	197	181	193
seigle	41	33	29	26	26	21	20	24
Céréales non panifiables	238	252	258	258	249	249	255	233
Plantes industrielles	106	95	92	95	107	109	101	109
Plantes racines et tuberculifères	94	89	90	91	81	77	80	73
Légumes cultivés pour la graine	10	10	9	8	8	8	7	5
Prés et prairies	799	795	795	794	791	788	795	782
Divers	109	98	102	102	96	98	97	103
Total ...	1.615	1.602	1.590	1.577	1.564	1.553	1.542	1.529
Production végétale (milliers de tonnes)								
Froment	900	854	650	828	839	754	708	
Autres céréales	1.064	962	896	1.129	1.033	968	843	
Betteraves sucrières	3.515	2.748	2.858	3.615	4.108	4.217	3.868	
Lin (graines et paille)	283	190	167	105	108	112	48	
Chicorée à café	68	46	29	32	40	43	56	
Pommes de terre	1.755	1.419	1.475	1.943	1.566	1.253	1.373	
Nombre d'animaux ¹ (milliers d'unités)								
Chevaux agricoles	120	108	94	85	86	81	73	65
Total des bovidés	2.657	2.725	2.767	2.753	2.799	2.839	2.887	2.840
dont : vaches laitières	996	1.007	1.016	1.026	1.064	1.072	1.052	1.031
Porcs	1.809	1.824	1.948	2.300	2.479	2.780	3.722	3.912
Production animale								
Livraisons de lait aux laiteries (millions de litres)	1.712	1.953	2.199	2.403	2.585	2.475	2.355	
Abattages (poids net de la viande - milliers de tonnes)	429	461	500	548	586	608	704	

¹ Recensement au 15 mai de chaque année.

III - 2. — PECHE MARITIME

Principales espèces de poissons débarqués dans les ports belges

(moyennes mensuelles en tonnes)

Source : I.N.S.

	1964	1965	1966	1967	1968	1969	1970
Aiglefin	281	233	141	130	136	361	346
Cabillaud	630	1.124	1.052	1.322	1.695	1.176	859
Plie	322	294	442	516	450	376	398
Sole	201	263	329	412	356	309	320
Raie	319	280	182	178	219	231	199
Hareng	134	112	61	30	11	38	62
Crevettes	75	72	80	104	80	114	114

Références bibliographiques : *Revue de l'Agriculture* (Ministère de l'Agriculture). — *Statistiques agricoles* (I.N.S.). — *Annuaire statistique de*

la Belgique. — *Données statistiques* (Conseil de l'Europe). — *Bulletin mensuel : Economic et statistiques agricoles* (F.A.O.).

IV. — INDUSTRIE

IV - 0. — RESULTATS DES ENQUETES DE LA CONJONCTURE *

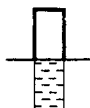

Pourcentage des réponses « en hausse » pour les questions A, B et C
 Pourcentage des réponses « Supérieur à la normale » pour les questions D et E

Pourcentage des réponses « en baisse » pour les questions A, B et C
 Pourcentage des réponses « Inférieur à la normale » pour les questions D et E

— Solde des pourcentages des réponses signalant respectivement « en hausse » et « en baisse » pour les questions A, B et C
 — Solde des pourcentages des réponses signalant respectivement « Supérieur » et « Inférieur » à la normale pour les questions D et E

A. - INSCRIPTIONS DE COMMANDES MARCHÉ INTERIEUR

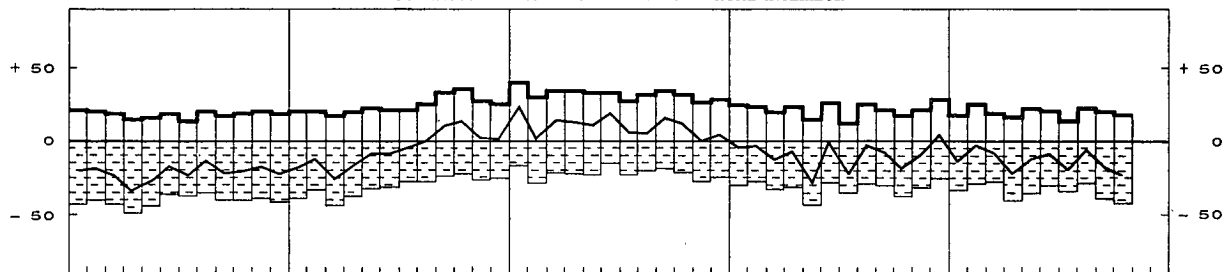

B. - INSCRIPTIONS DE COMMANDES A L'EXPORTATION

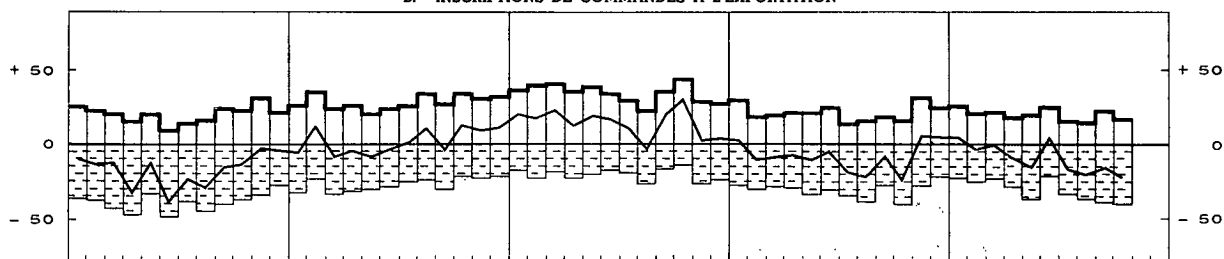

C. - EVOLUTION DES PRIX DE VENTE

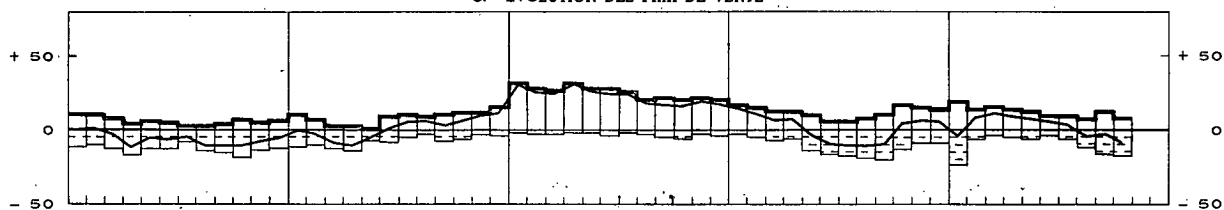

D. - APPRECIATION DU CARNET DE COMMANDES

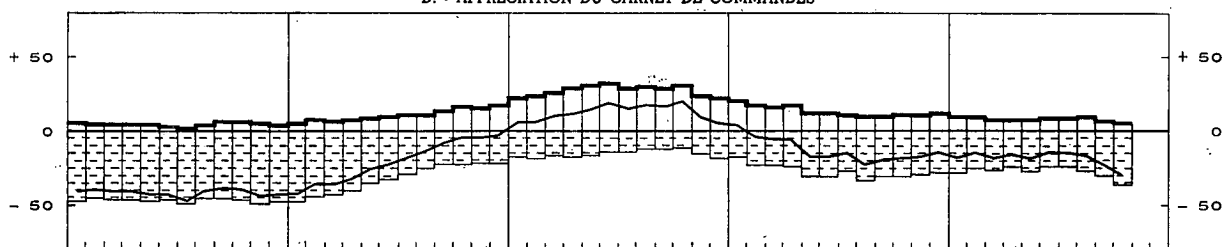

E. - APPRECIATION DU STOCK DE PRODUITS FINIS

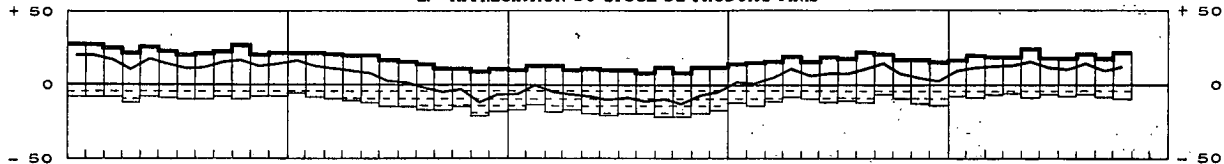

F. - DUREE MOYENNE ASSUREE DE L'ACTIVITE (EN MOIS)

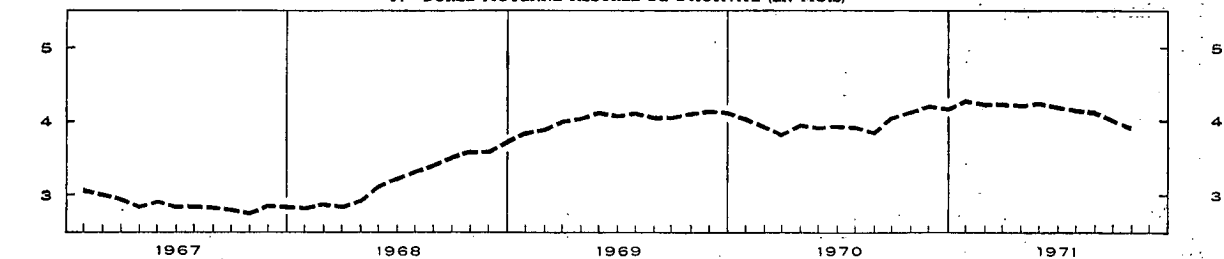

* Ces données comprennent les secteurs suivants : agglomérés de ciment, bois, céramique de construction, ciment, chimie, cuir, fabrications métalliques, métaux non ferreux, papier, raffineries de pétrole, sidérurgie, terre cuite, textile et verre. Elles ne comprennent pas la chimie en 1967

et en 1968. Les réponses des participants sont pondérées par les chiffres d'affaires et indiquent pour les questions de A à E la variation par rapport au mois précédent.
 1 Mouvements saisonniers éliminés.

IV - 1. — INDICES GENERAUX DE LA PRODUCTION INDUSTRIELLE

Base 1963 = 100

Moyennes mensuelles ou mois	Indices non désaisonnalisés			Mouvement trend-cyclique
	Source : I.N.S.		Source : Agéfi	Source : I.N.S.
	Indice général *	dont : industries manufacturières seules	Indice général	Indice général *
1964	107	107	107	107
1965	109	110	109	109
1966	111	114	109	111
1967	113	116	111	113
1968	119	124	121	120
1969	131	138	131	131
1970	p 134	p 143	134	p 135
1969 3 ^e trimestre	125	132	129	132
4 ^e trimestre	139	148	137	133
1970 1 ^{er} trimestre	130	140	129	p 133
2 ^e trimestre	136	145	137	p 134
3 ^e trimestre	129	137	133	p 136
4 ^e trimestre	p 143	p 151	138	p 137
1971 1 ^{er} trimestre	p 142	p 150	138	p 138
2 ^e trimestre	p 143	p 153	140	p 138
3 ^e trimestre			p 135	
1970 Octobre	p 148	p 157	140	p 137
Novembre	p 135	p 143	132	p 137
Décembre	p 145	p 154	142	p 137
1971 Janvier	p 134	p 142	139	p 138
Février	p 135	p 143	133	p 138
Mars	p 155	p 164	144	p 138
Avril	p 144	p 154	139	p 138
Mai	p 137	p 145	138	p 138
Juin	p 149	p 158	142	p 138
Juillet	p 112	p 119	127	p 138
Août			p 138	
Septembre			p 140	
Octobre			p 141	

IV - 2. — INDICES DE LA PRODUCTION INDUSTRIELLE (Principaux secteurs)

Base 1963 = 100

Source : I.N.S.

Moyennes mensuelles ou mois	Indice général *	Industries extractives	Industries manufacturières											Industrie chimique et industrie du caoutchouc	Industrie du pétrole	
			Indice général	Industries prod. minéraux non métall. à l'excl. dérivés pétrole et charbon	Sidérurgie	Industrie des métaux non ferreux	Industrie des fabrications métalliques	Industries alimentaires et fabrication des boissons	Industries textiles				Total			Transformation des matières plastiques
									Total	Filature	Tissage	Bonneterie				
1964	107	104	107	115	115	112	104	106	101	99	105	97	110	119	110	
1965	109	96	110	112	118	121	109	107	98	97	99	98	114	144	128	
1966	111	86	114	112	123	122	112	112	103	99	107	102	117	172	137	
1967	113	83	116	113	126	118	113	119	95	89	102	96	125	219	142	
1968	119	76	124	115	145	129	116	121	102	98	108	97	145	260	189	
1969	131	69	138	123	163	133	135	129	110	104	118	104	171	310	235	
1970	p 134	63	p 143	132	159	142	p 143	136	109	102	121	101	177	338	246	
1969 2 ^e trimestre	132	73	139	129	165	131	133	125	115	108	123	110	176	317	233	
3 ^e trimestre	125	62	132	124	155	127	130	133	95	89	103	91	166	300	235	
4 ^e trimestre	139	68	148	130	172	140	147	143	118	112	128	107	175	325	242	
1970 1 ^{er} trimestre	130	55	140	116	155	140	140	120	113	108	125	103	175	331	224	
2 ^e trimestre	136	67	145	138	172	146	141	135	114	108	125	105	179	338	242	
3 ^e trimestre	129	60	137	136	155	135	138	141	93	86	104	89	167	319	257	
4 ^e trimestre	p 143	68	p 151	138	152	149	p 152	146	115	108	130	107	188	364	261	
1971 1 ^{er} trimestre	p 142	68	p 150	123	167	133	p 155	127	116	107	129	111	p 179		248	
2 ^e trimestre	p 143	61	p 153	p 141	167	141	p 153	135	p 120	105	131	114	p 182		249	
1970 Juillet	113	49	121	126	146	119	117	140	76	59	102	61	151	279	264	
Août	128	63	136	136	149	138	138	139	90	90	85	95	165	309	256	
Septembre	145	68	155	146	169	147	158	144	114	108	125	111	186	369	250	
Octobre	p 148	72	p 157	146	164	154	p 156	155	119	110	133	113	195	382	242	
Novembre	p 135	66	p 143	132	131	147	p 143	143	108	100	122	102	177	345	262	
Décembre	p 145	65	p 154	135	161	145	p 158	141	119	116	133	105	192	365	278	
1971 Janvier	p 134	64	p 142	116	169	131	p 148	116	108	103	117	100	p 176		254	
Février	p 135	65	p 143	115	159	130	p 151	123	112	104	125	108	p 170		230	
Mars	p 155	74	p 164	139	171	138	p 166	142	128	116	144	125	p 193		259	
Avril	p 144	51	p 154	142	167	135	p 156	135	119	108	134	117	p 196		240	
Mai	p 137	59	p 145	140	165	143	p 144	125	109	98	122	107	p 169		262	
Juin	p 149	71	p 158	p 140	169	145	p 160	144	p 133	111	137	117	p 181		246	
Juillet	p 112	43	119	102	149		118	138	77	70	107	56	134		250	

* Non compris la construction.

IV - 2. — INDICES DE LA PRODUCTION INDUSTRIELLE (I.N.S.)

Base 1963 = 100

ENSEMBLE DES INDUSTRIES

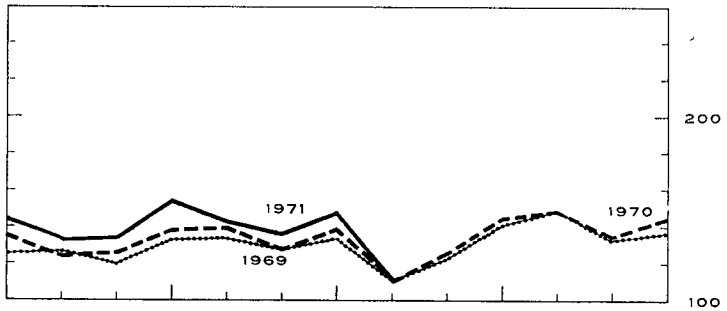
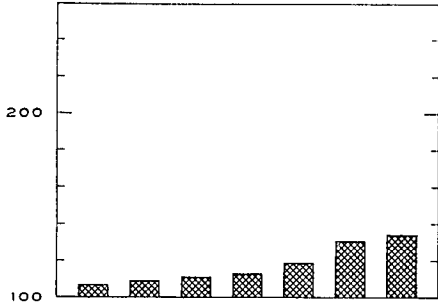

SIDERURGIE

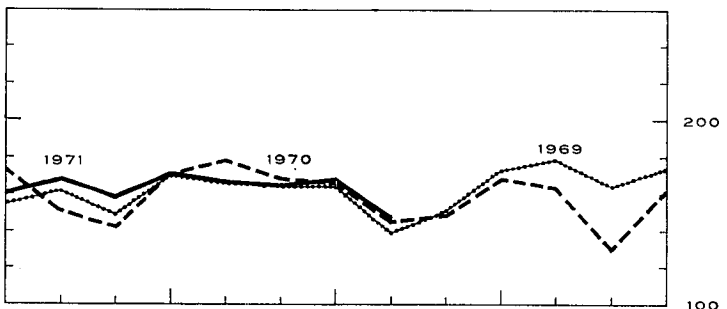
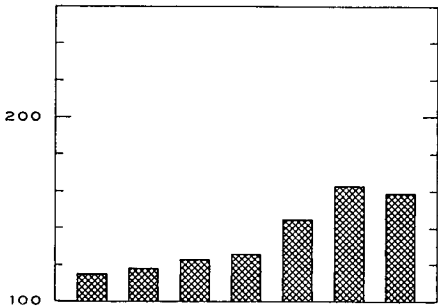

FABRICATIONS METALLIQUES

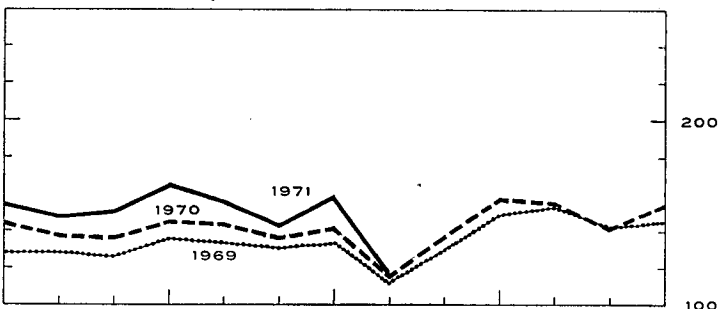
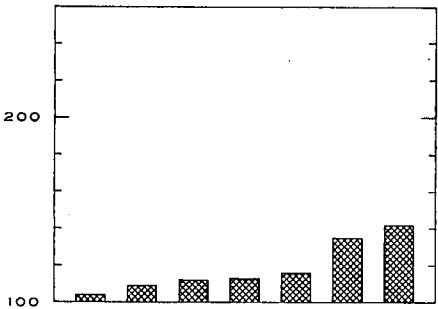

TEXTILES

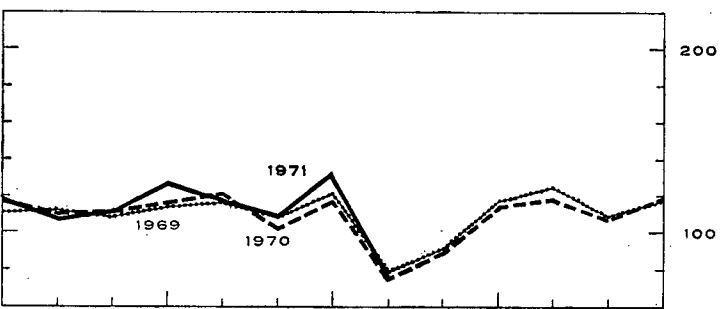
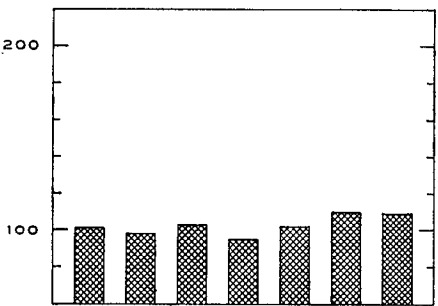

INDUSTRIES CHIMIQUES ET DU CAOUTCHOUC

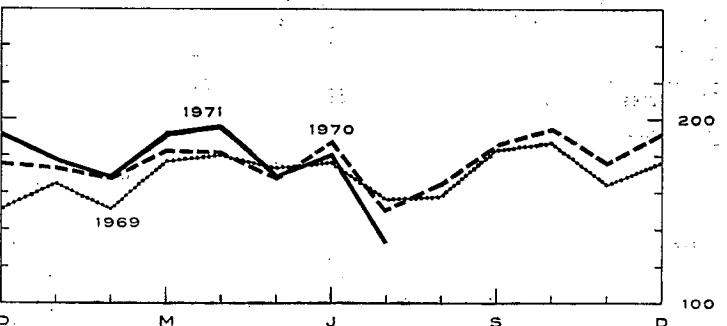
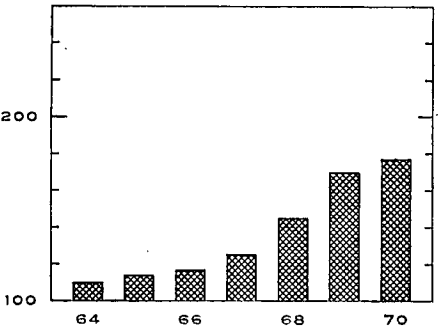

IV - 3. — ENERGIE

Sources : Administration des Mines [col. (1), (2) et (5)] — Administration de l'Energie [col. (8)] — Calculs B.N.B. [col. (4)] — I.N.S. [col. (3), (6), (7) et (9)].

Moyennes mensuelles ou mois	Houille					Electricité	Pétroles bruts	Gaz	
	Production	Stock sur le carreau des char- bonnages à fin de période	Importations nettes	Consom- mation apparente de houille crue 1	Rendement journalier par ouvrier fond et surface	Production	Mise en œuvre	Production de gaz manufacturé	Importations de gaz naturel
	(milliers de tonnes)				(kg)	(millions kWh)	(milliers ton.)	(millions de m ³)	
	(1)	(2)	(3)	(4)	(5)	(6)	(7)	(8)	(9)
1964	1.775	1.489	407	2.504	1.155	1.623	1.112	244	...
1965	1.649	2.419	422	2.393	1.212	1.697	1.300	272	...
1966	1.458	3.046	417	2.188	1.270	1.793	1.383	244	...
1967	1.369	2.644	364	2.140	1.336	1.884	1.440	267	23
1968	1.234	1.735	464	2.242	1.418	2.088	1.913	261	100
1969	1.100	631	479	2.211	1.506	2.303	2.379	210	249
1970	947	215	593	2.099	1.599	2.413	2.485	173	351
1969 3 ^e trimestre	951	1.069	437	1.990	1.503	2.090	2.372	174	152
4 ^e trimestre	1.085	631	541	2.316	1.567	2.621	2.443	195	315
1970 1 ^{er} trimestre	784 ²	514	713	2.085	1.429 ²	2.536	2.263	176	325
2 ^e trimestre	1.037	344	599	2.253	1.621	2.338	2.445	184	317
3 ^e trimestre	913	238	509	1.969	1.617	2.157	2.596	169	310
4 ^e trimestre	1.054	215	550	2.094	1.673	2.616	2.635	162	452
1971 1 ^{er} trimestre	1.071	357	447	1.909	1.690	2.684	2.505	151	528
2 ^e trimestre	862 ²	337	384	1.698	1.528 ²	2.456	2.523	158	502
3 ^e trimestre	788	266			1.534	2.441			
1970 Novembre	1.033	218	511	1.983	1.685	2.518	2.648	152	430
Décembre	1.046	215	626	2.158	1.699	2.786	2.808	165	513
1971 Janvier	1.038	245	466	1.861	1.682	2.767	2.568	159	539
Février	1.027	280	464	1.920	1.716	2.492	2.328	142	498
Mars	1.147	357	400	1.945	1.673	2.794	2.620	153	548
Avril	691 ²	286	401	1.646	1.408 ²	2.505	2.433	152	500
Mai	872	306	371	1.696	1.572	2.366	2.650	164	502
Juin	1.022	337	379	1.752	1.605	2.498	2.485	159	503
Juillet	596	275			1.522	2.239	2.532	161	460
Août	838	358			1.538	2.446	2.529		481
Septembre	929	266			1.543	2.637			
Octobre	<i>p</i> 920	<i>p</i> 265			<i>p</i> 1.599				
Novembre	<i>p</i> 915	<i>p</i> 285			<i>p</i> 1.732				

¹ Production de houille + importations nettes de charbon, de coke et d'agglomérés + la variation des stocks (1 tonne de coke = 1,8 tonne de houille crue; 1 tonne d'agglomérés = 0,9 tonne de houille crue).

² Grèves.

IV - 4. — METALLURGIE

Sources : I.N.S. [col. (1) et (2)] — Fabrimétal [col. (3) à (6)].

Moyennes mensuelles ou mois	Sidérurgie (milliers de tonnes)		Fabrications métalliques (milliards de francs)			Expéditions totales
	Production d'acier brut	Production d'acier fini	Commandes inscrites			
			pour le marché intérieur	pour les exportations	Total	
	(1)	(2)	(3)	(4)	(5)	
1964	728	536	6,29	5,20	11,49	11,84
1965	764	559	6,58	6,02	12,60	12,76
1966	743	572	6,90	6,59	13,49	13,43
1967	810	626	6,72	6,70	13,42	13,69
1968	964	722	7,35	8,60	15,95	14,67
1969	1.070	819	8,57	11,52	20,09	18,20
1970	1.051	775	9,35	13,00	22,35	21,28
1969 3 ^e trimestre	1.030	744	7,98	9,94	17,92	16,34
4 ^e trimestre	1.131	874	8,99	13,45	22,44	21,10
1970 1 ^{er} trimestre	1.012	827	8,92	12,84	21,76	19,02
2 ^e trimestre	1.148	839	9,01	13,00	22,01	21,22
3 ^e trimestre	1.044	695	8,51	11,17	19,68	18,75
4 ^e trimestre	1.000	739	10,95	14,98	25,93	26,15
1971 1 ^{er} trimestre	1.099	817	<i>p</i> 9,21	<i>p</i> 15,23	<i>p</i> 24,44	<i>p</i> 22,59
2 ^e trimestre	1.109	826	<i>p</i> 10,17	<i>p</i> 15,22	<i>p</i> 25,39	<i>p</i> 24,62
3 ^e trimestre	1.069	737				
1970 Novembre	851	641	9,83	15,28	25,11	23,21
Décembre	1.080	757	11,26	14,84	26,10	31,83
1971 Janvier	1.143	818	<i>p</i> 8,76	<i>p</i> 14,64	<i>p</i> 23,40	<i>p</i> 19,16
Février	1.046	795	<i>p</i> 8,64	<i>p</i> 15,17	<i>p</i> 23,81	<i>p</i> 22,26
Mars	1.109	838	<i>p</i> 10,24	<i>p</i> 15,88	<i>p</i> 26,12	<i>p</i> 26,36
Avril	1.106	842	<i>p</i> 9,83	<i>p</i> 14,99	<i>p</i> 24,82	<i>p</i> 24,29
Mai	1.119	790	<i>p</i> 11,32	<i>p</i> 14,15	<i>p</i> 25,47	<i>p</i> 22,70
Juin	1.102	846	<i>p</i> 9,35	<i>p</i> 16,51	<i>p</i> 25,86	<i>p</i> 26,88
Juillet	1.046	683				
Août	1.038	678				
Septembre	1.124	852				
Octobre	<i>p</i> 1.015					
Novembre	<i>p</i> 815					

IV - 5. — CONSTRUCTION

(moyennes mensuelles)

Source : I.N.S.

	Production (Indices 1968 = 100) 1	Autorisations de bâtir accordées				Constructions commencées			
		Logements		Autres immeubles		Logements		Autres immeubles	
		Nombre	Milliers de mètres cubes	Nombre	Milliers de mètres cubes	Nombre	Milliers de mètres cubes	Nombre	Milliers de mètres cubes
1964	119	5.910	2.881	549	1.722	n.d.	n.d.	n.d.	n.d.
1965	115	5.210	2.583	547	2.035	n.d.	n.d.	n.d.	n.d.
1966	118	6.192	3.023	724	2.096	n.d.	n.d.	n.d.	n.d.
1967	125	5.767	2.773	714	2.154	n.d.	n.d.	n.d.	n.d.
1968	118	5.328	2.598	585	1.994	3.950	2.004	439	1.376
1969	125	6.095	3.074	856	2.426	4.656	2.374	641	1.721
1970	138	5.035	2.506	683	2.799	3.562	1.861	549	1.949
1969 3 ^e trimestre	124	6.552	3.315	1.020	2.930	5.449	2.877	807	1.956
4 ^e trimestre	128	5.309	2.574	732	2.043	3.862	1.923	602	1.527
1970 1 ^{er} trimestre	131	4.742	2.373	599	2.331	2.851	1.446	405	1.787
2 ^e trimestre	136	5.806	2.945	904	3.899	4.984	2.657	646	1.965
3 ^e trimestre	141	5.596	2.647	724	2.717	3.681	1.955	579	1.845
4 ^e trimestre	142	3.998	2.058	505	2.247	2.732	1.386	566	2.199
1971 1 ^{er} trimestre	141	4.023	1.944	368	1.867	2.487	1.313	334	1.501
2 ^e trimestre	141	3.506	1.893		2.147	4.227	2.170		2.458
3 ^e trimestre	141								
1970 Septembre	142	4.965	2.560	606	2.675	4.333	2.241	568	2.224
Octobre	142	4.421	2.310	563	2.148	2.951	1.419	870	2.067
Novembre	142	3.598	1.781	400	2.301	2.595	1.476	456	2.865
Décembre	142	3.975	2.084	551	2.293	2.650	1.262	372	1.666
1971 Janvier	141	4.212	2.108	433	2.276	1.394	748	254	836
Février	141	3.648	1.597	312	1.532	2.199	1.184	361	1.529
Mars	141	4.209	2.128	360	1.794	3.868	2.007	387	2.138
Avril	141	3.491	1.912		2.037	3.945	2.196		2.418
Mai	141	2.636	1.499		1.655	4.305	1.986		1.519
Juin	141	4.392	2.267		2.748	4.432	2.328		3.438
Juillet	141								
Août	141								
Septembre	141								

1 Mouvement trend-cyclique. L'indice porte sur les travaux publics et privés.

IV - 6. — EVOLUTION COMPAREE DE LA PRODUCTION INDUSTRIELLE DES PAYS DE LA C.E.E.

Indices généraux de la production industrielle (ajustés pour variations saisonnières)

Base 1963 = 100

Source : O.C.D.E.

	Ensemble des pays C.E.E.			Belgique			Allemagne occidentale ¹		
	1969	1970	% variat. *	1969	1970	% variat. *	1969	1970	% variat. *
1 ^{er} trimestre	140	152	+ 8,6	128	133	+ 4,4	139	153	+ 10,1
2 ^e trimestre	144	152	+ 5,6	130	134	+ 2,6	144	155	+ 8,3
3 ^e trimestre	145	152	+ 4,8	132	136	+ 2,9	145	156	+ 5,5
4 ^e trimestre	145	152	+ 4,8	133	137	+ 3,0	150	153	+ 1,3
	1970	1971		1970	1971		1970	1971	
1 ^{er} trimestre	152	156	+ 2,6	133	138	+ 3,4	153	159	+ 3,9
2 ^e trimestre	152	155	+ 2,0	134	138	+ 3,4	156	158	+ 1,3
3 ^e trimestre	152			136			153		
4 ^e trimestre	152			137			152		
	France			Italie			Pays-Bas		
	1969	1970	% variat. *	1969	1970	% variat. *	1969	1970	% variat. *
1 ^{er} trimestre	138	150	+ 8,7	144	152	+ 5,6	152	171	+ 12,5
2 ^e trimestre	142	149	+ 4,9	147	150	+ 2,0	157	174	+ 10,8
3 ^e trimestre	144	150	+ 4,2	144	149	+ 3,5	162	177	+ 9,3
4 ^e trimestre	144	151	+ 4,9	131	151	+ 15,3	167	179	+ 7,2
	1970	1971		1970	1971		1970	1971	
1 ^{er} trimestre	150	155	+ 3,3	152	149	- 2,0	171	184	+ 7,6
2 ^e trimestre	149	154	+ 3,4	150	144	- 4,0	174	187	+ 7,5
3 ^e trimestre	150			149			177		
4 ^e trimestre	151			151			179		

* Pourcentage de variation par rapport à l'indice du trimestre correspondant de l'année précédente.

¹ Y compris Berlin-Ouest.

Références bibliographiques : *Annuaire statistique de la Belgique*. — *Bulletin de Statistique de l'I.N.S.* — *Annales des Mines de Belgique*. — *Revue du Travail*. — *I.R.E.S* — *Industrie*, revue de la F.I.B. — *Bulletin de Fabrimétal*. — *Bulletin statistique mensuel de Fédéchar*. — *Bulletin du*

M.A.E. (Administration de l'Industrie - Energie électrique). — *Energie*. — *Figas*, circulaire d'information de la Fédération de l'Industrie du Gaz. — *Agence économique et financière*. — *La Construction*. — *Principaux indicateurs économiques* (O.C.D.E.).

IV - 6. — EVOLUTION COMPAREE DE LA PRODUCTION INDUSTRIELLE
DES PAYS DE LA C.E.E.

Indices généraux de la production industrielle (O.C.D.E.)

Base 1963 = 100

(Indices ajustés pour variations saisonnières)

ENSEMBLE DES PAYS DE LA C.E.E.

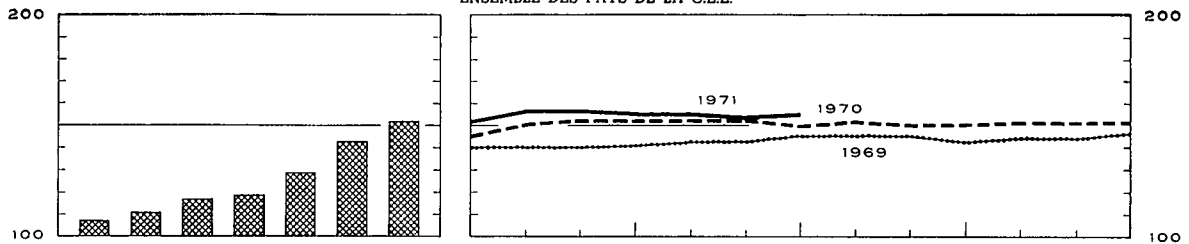

BELGIQUE

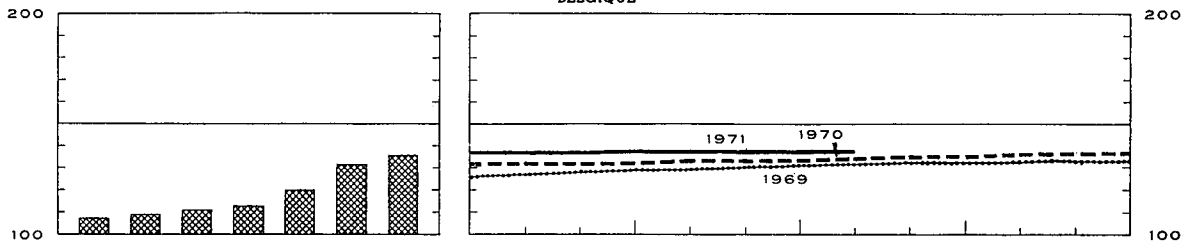

ALLEMAGNE OCCIDENTALE (1)

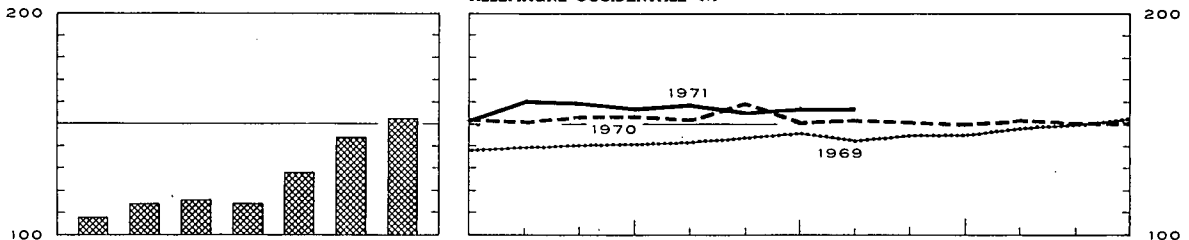

FRANCE

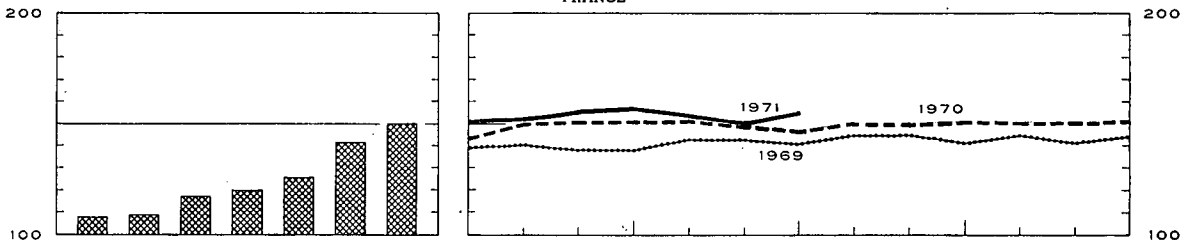

ITALIE

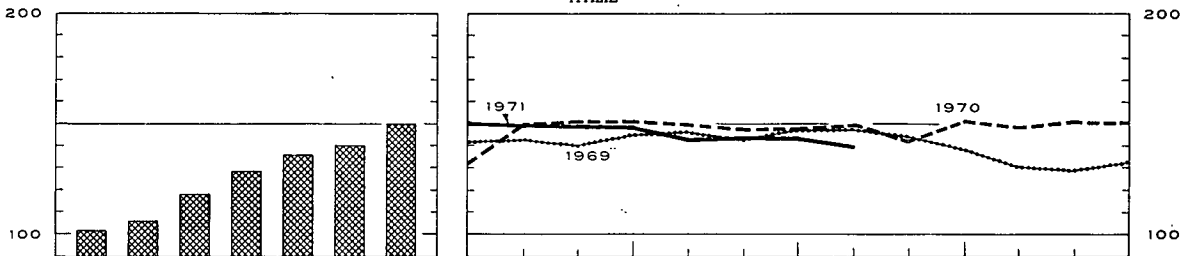

PAYS-BAS

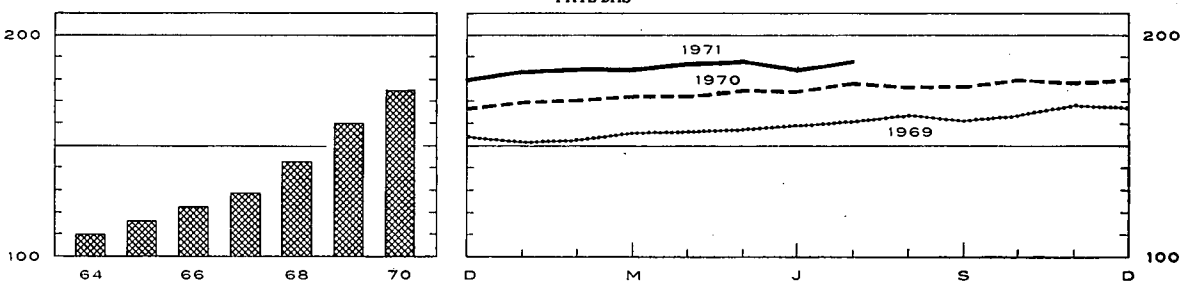

1 Y compris Berlin-Ouest.

V. — SERVICES

1. — TRANSPORTS

a. — Activité de la S.N.C.B. et de la SABENA

Sources : S.N.C.B. et SABENA.

Moyennes mensuelles ou mois	S.N.C.B.					SABENA	
	Trafic voyageurs	Trafic marchandises (wagons complets)				Trafic payant aérien régulier	
	Nombre de voyageurs- km	Nombre de tonnes-km productives ¹	Tonnage total	dont :			
				combustibles et huiles minérales	minerais	(millions de passagers-km)	(millions de de tonnes-km)
	(millions)		(milliers de tonnes)				
1964	753	577	5.549	2.030	1.291	135,5	16,5
1965	748	563	5.323	1.867	1.274	148,8	18,8
1966	726	519	4.943	1.650	1.222	137,8	18,4
1967	711	507	4.925	1.576	1.259	162,8	22,8
1968	681	556	5.273	1.621	1.321	164,7	25,3
1969	686	618	5.769	1.655	1.450	183,9	31,4
1970	688	651	5.931	1.592	1.508	203,9	34,4
1969 3 ^e trimestre	675	583	5.458	1.557	1.458	292,0	40,0
4 ^e trimestre	697	697	6.350	1.752	1.517	152,3	29,8
1970 1 ^{er} trimestre	685	596	5.313	1.372	1.315	144,3	27,9
2 ^e trimestre	693	682	6.343	1.700	1.642	205,2	34,6
3 ^e trimestre	672	655	5.942	1.627	1.554	301,1	43,2
4 ^e trimestre	704	674	6.126	1.669	1.521	165,0	31,8
1971 1 ^{er} trimestre	698	645	5.820	1.574	1.434	165,9	30,8
2 ^e trimestre	707	605	5.495	1.430	1.422	222,4	35,5
3 ^e trimestre	690	584	5.368	1.389	1.439	316,1	44,7
1970 Septembre	687	668	6.044	1.610	1.565	278,7	41,0
Octobre	709	699	6.425	1.766	1.673	196,9	35,6
Novembre	678	667	6.086	1.669	1.467	134,7	28,5
Décembre	723	655	5.868	1.572	1.423	163,3	31,2
1971 Janvier	698	634	5.757	1.648	1.396	166,9	29,5
Février	676	625	5.571	1.487	1.362	140,9	29,3
Mars	720	676	6.133	1.587	1.544	189,8	33,6
Avril	704	615	5.506	1.322	1.480	206,2	33,8
Mai	703	592	5.363	1.449	1.354	202,5	34,3
Juin	714	608	5.617	1.519	1.433	258,6	38,4
Juillet	683	587	5.259	1.302	1.474	335,1	46,2
Août	710	547	5.100	1.357	1.286	310,2	42,8
Septembre	678	617	5.746	1.508	1.556	303,1	45,2

¹ Les tonnes-km productives sont relatives aux transports commerciaux (à l'exclusion des transports en service) : c'est la somme des produits

du poids de chaque expédition par le parcours pour lequel elle a été taxée.

V - 1b. — Navigation maritime

V - 1c. — Navigation intérieure

Sources : Administration du port d'Anvers [col. (1)], du port de Gand [col. (4)], I.N.S. (autres colonnes).

Source : I.N.S.

Moyennes mensuelles ou mois	Port d'Anvers			Port de Gand			Ports de Bruges et Zeebrugge			Ensemble des trafics ¹	
	Capacité des navires entrés (milliers de tonnes de jauge)	Marchandises (milliers de tonnes métriques)		Capacité des navires entrés (milliers de tonnes de jauge)	Marchandises (milliers de tonnes métriques)		Capacité des navires entrés (milliers de tonnes de jauge)	Marchandises (milliers de tonnes métriques)		(milliers de tonnes métriques)	(millions de tonnes- km.)
		Entrées	Sorties		Entrées	Sorties		Entrées	Sorties		
	(1)	(2)	(3)	(4)	(5)	(6)	(7)	(8)	(9)	(1)	(2)
1964	4.558	3.036	1.408	165	178	78	304	99	36	6.276	509
1965	4.615	3.366	1.587	160	149	108	313	118	39	6.412	507
1966	4.761	3.376	1.514	143	148	76	337	156	40	6.633	497
1967	4.872	3.516	1.683	125	136	74	417	96	39	7.111	522
1968	5.127	4.042	1.991	131	108	97	684	304	50	7.778	554
1969	5.461	4.069	1.921	419	373	331	981	635	67	7.721	572
1970	5.658	4.565	1.946	476	463	303	1.005	615	71	7.630	558
1969 2 ^e trimestre	5.592	4.029	1.685	418	378	233	989	676	54	8.189	606
3 ^e trimestre	5.487	4.149	2.034	466	403	405	1.110	668	79	7.742	570
4 ^e trimestre	5.569	4.169	1.894	476	519	357	905	671	78	7.487	566
1970 1 ^{er} trimestre	5.463	3.804	1.784	407	371	320	913	545	64	6.647	496
2 ^e trimestre	5.718	4.625	1.801	417	376	286	1.053	585	62	8.110	609
3 ^e trimestre	5.870	4.971	1.896	520	579	252	1.111	536	82	7.897	561
4 ^e trimestre	5.580	4.862	2.304	559	525	354	945	791	78	7.868	565
1971 1 ^{er} trimestre	5.665	3.912	2.174	557	590	142	1.013	490	57	7.456	534
2 ^e trimestre	5.554			567			1.116				
1970 Août	5.483	4.773	1.999	512	612	290	1.062	765	76	8.098	575
Septembre	6.094	5.155	1.947	485	578	187	1.087	140	90	7.675	573
Octobre	5.617	4.205	2.489	571	604	396	963	891	74	8.675	616
Novembre	5.587	4.994	2.105	483	616	259	1.027	274	106	7.592	544
Décembre	5.537	5.388	2.318	624	354	406	845	1.209	53	7.337	535
1971 Janvier	5.945	3.474	1.590	581	323	113	1.039	409	64	6.388	453
Février	5.288	3.699	2.556	520	376	124	958	678	62	7.120	511
Mars	5.761	4.564	2.377	571	1.071	190	1.041	382	46	8.859	637
Avril	5.474	4.600	1.771	446	724	53	981	847	41	8.438	585
Mai	5.782	3.389	2.001	753	483	216	1.146	851	56	7.646	543
Juin	5.407			501			1.220				
Juillet	5.138			492							
Août	5.489			642							

¹ Trafic intérieur + importations + exportations + transit.

Y - 2. — TOURISME ¹

(milliers de nuitées)

Source : I.N.S.

Moyennes mensuelles ou mois	Total	dont pays de résidence habituelle					
		Belgique	France	Pays-Bas	Royaume-Uni	Allemagne occ.	U.S.A.
1964	1.843	1.355	108	82	118	57	30
1965	1.909	1.402	112	83	120	64	31
1966	1.971	1.448	107	91	117	72	34
1967	2.098	1.552	110	105	114	72	40
1968	2.083	1.560	101	115	98	72	35
1969	2.112	1.590	88	132	82	75	38
1970	2.212	1.646	91	131	106	86	42
1969 2 ^e trimestre	1.895	1.382	115	104	94	75	41
3 ^e trimestre	5.601	4.441	194	371	192	164	63
4 ^e trimestre	533	325	37	30	25	31	27
1970 1 ^{er} trimestre	493	270	41	25	32	34	21
2 ^e trimestre	2.018	1.464	83	104	126	83	47
3 ^e trimestre	5.759	4.513	197	364	233	195	71
4 ^e trimestre	579	339	41	31	32	33	28
1971 1 ^{er} trimestre	409	205	37	22	22	27	26
2 ^e trimestre	2.160	1.539	105	117	155	98	48
1970 Juillet	8.429	6.815	179	739	263	167	78
Août	7.044	5.536	304	293	289	325	68
Septembre	1.804	1.187	109	59	147	92	68
Octobre	677	360	46	36	56	43	43
Novembre	519	305	41	26	20	31	22
Décembre	542	352	36	30	20	24	18
1971 Janvier	384	195	34	20	19	25	24
Février	390	196	37	21	20	24	25
Mars	453	223	41	24	27	32	28
Avril	1.694	1.239	107	39	120	58	34
Mai	1.984	1.384	103	131	180	88	49
Juin	2.802	1.995	105	181	164	148	62
Juillet	8.881	6.882	192	924	234	362	84

¹ Y compris les nuitées de camping.

Y - 3. — COMMERCE INTERIEUR

a. — Indices des ventes

Total du commerce de détail

Base 1966 = 100

Source : I.N.S.

	Indices par formes de distribution					Indices par catégories de produits				Indice général	
	Petit commerce de détail	Grands magasins à rayons multiples	Coopératives de consommation	Entreprises du commerce de détail à succursales	Supermarchés ¹	Alimentation ²	Textiles et habillement ³	Articles d'ameublement et de ménage	Autres articles	Indice de valeur	Indice de quantité ⁴
1967	103	103	103	114	116	106	100	103	103	104	102
1968	109	108	105	141	131	111	106	114	114	111	107
1969	119	118	106	173	162	118	120	128	127	122	114
1970	132	131	108	209	193	126	132	143	156	137	124
1969 2 ^e trimestre	124	117	107	171	160	121	133	127	129	126	118
3 ^e trimestre	118	112	100	168	164	119	112	131	124	121	112
4 ^e trimestre	127	140	113	205	179	125	137	144	137	132	122
1970 1 ^{er} trimestre	117	114	105	183	174	119	104	119	140	121	110
2 ^e trimestre	133	126	106	201	189	126	143	133	150	136	124
3 ^e trimestre	128	122	100	200	192	125	118	140	153	132	119
4 ^e trimestre	149	161	120	252	216	136	162	179	182	157	141
1971 1 ^{er} trimestre	120	118	101	216	201	127	105	108	151	126	112
2 ^e trimestre	150	137	108	248	229	143	163	139	177	155	137
1970 Août	124	113	99	191	191	126	100	133	149	127	115
Septembre	131	124	101	206	186	124	125	148	156	135	121
Octobre	140	143	113	242	203	130	156	154	165	147	132
Novembre	135	144	104	217	195	127	142	153	162	141	126
Décembre	173	197	143	297	250	150	188	231	218	182	164
1971 Janvier	111	120	98	217	193	125	101	91	131	118	106
Février	114	111	95	199	194	122	88	106	146	119	106
Mars	135	123	109	231	217	133	126	127	177	141	125
Avril	147	138	109	252	233	139	173	132	173	153	135
Mai	150	132	106	243	224	142	172	139	169	154	136
Juin	153	141	109	250	231	147	145	147	189	158	139
Juillet	145	145	104	252	256	142	143	148	175	152	132
Août	136	130	102	233	235	139	109	148	172	142	124

¹ Petites et moyennes entreprises de supermarchés, à libre service complet ou partiel.

² Y compris le tabac, mais uniquement pour le petit commerce de détail.

³ Y compris les textiles d'ameublement.

⁴ Indice de valeur divisé par l'indice général des prix à la consommation, dont on a éliminé les services.

Y - 3b. — Ventes à tempérament

1° — Résultats généraux

Source : I.N.S.

	Nombre de contrats en cours à fin de semestre (milliers)				Crédits en cours à fin de semestre (milliards de francs)				Crédits accordés au cours du semestre (milliards de francs)			
	Total	Financement par			Total	Financement par			Total	Financement par		
		vendeurs	banques	organismes de financement ou particuliers		vendeurs	banques	organismes de financement ou particuliers		vendeurs	banques	organismes de financement ou particuliers
1968 2 ^e semestre	1.670	992	156	522	21,78	8,94	6,16	6,68	8,75	3,95	2,25	2,55
1969 1 ^{er} semestre	1.710	1.004	170	536	24,60	9,78	7,25	7,57	10,42	4,47	2,90	3,05
2 ^e semestre	1.715	1.026	173	516	25,37	10,08	7,75	7,54	9,29	3,89	2,60	2,80
1970 1 ^{er} semestre	1.687	1.006	174	507	25,30	9,81	8,29	7,20	8,66	3,56	2,69	2,41
2 ^e semestre	1.691	1.017	175	498	25,30	9,07	8,83	7,40	9,87	3,85	3,24	2,78
1971 1 ^{er} semestre	1.608	970	180	458	25,74	9,28	9,36	7,10	9,35	3,54	3,27	2,54

2° — Retards de paiement

	Nombre de débiteurs en retard de payer 3 termes échus et plus au cours du semestre (milliers)				Total des montants de 3 termes impayés par les débiteurs visés dans les colonnes précédentes (millions de francs)			
	Total	Financement par			Total	Financement par		
		vendeurs	banques	organismes de financement ou particuliers		vendeurs	banques	organismes de financement ou particuliers
1968 1 ^{er} semestre	50	34	1	15	96,3	44,2	10,0	42,1
2 ^e semestre	49	31	2	16	94,8	42,1	10,6	42,1
1969 1 ^{er} semestre	51	33	2	16	124,1	63,4	14,7	46,0
2 ^e semestre	54	34	2	18	111,0	50,9	13,3	46,8
1970 1 ^{er} semestre	62	41	2	19	177,5	109,2	16,4	51,9
2 ^e semestre	56	35	2	19	130,8	64,2	12,1	54,5

3° — Répartition des crédits accordés au cours du semestre, par nature des marchandises

	Total	Camions, camionnettes, autobus, matériel de transport lourd		Matériel agricole, tracteurs agricoles, bétail	Autos pour transport de personnes exceptés autobus		Motos, scooters, vélos, moteurs, bicyclettes	Textiles, fourrures, vêtements	Livres	Équipement professionnel autre que articles cités antérieurement (commerce, artisanat, industrie, professions libérales)	Articles ménagers et à usage personnel non dénommés ailleurs	Services (voyages, réparations de véhicules à moteur)
		neufs	usagés		neuves	usagées						
		Nombre de contrats (milliers)										
1968 2 ^e semestre	843	4,0	0,9	2,3	53,5	20,0	9,8	319,1	39,7	8,4	380,3	5,6
1969 1 ^{er} semestre	821	4,8	1,0	2,2	72,7	22,0	10,0	247,2	45,0	8,4	404,7	3,5
2 ^e semestre	768	4,0	0,7	2,3	58,4	17,1	8,9	279,0	46,5	7,8	339,5	3,4
1970 1 ^{er} semestre	749	4,3	0,9	1,9	56,2	17,8	7,2	221,8	59,3	6,4	369,5	3,8
2 ^e semestre	886	4,1	0,8	2,1	60,3	17,7	8,4	275,0	60,3	8,9	445,5	2,7
1971 1 ^{er} semestre	735	4,1	0,9	1,4	54,9	17,9	5,7	205,7	76,0	7,1	359,2	2,1
Crédits accordés (millions de francs)												
1968 2 ^e semestre	8.753	548	73	255	3.193	620	83	434	121	834	2.552	40
1969 1 ^{er} semestre	10.417	786	88	221	4.419	723	76	297	126	1.012	2.627	42
2 ^e semestre	9.291	704	65	301	3.573	541	68	410	123	1.023	2.438	45
1970 1 ^{er} semestre	8.664	783	93	212	3.317	560	56	245	132	992	2.232	42
2 ^e semestre	9.873	821	79	269	3.596	565	64	283	122	1.194	2.845	34
1971 1 ^{er} semestre	9.353	910	91	156	3.595	586	51	238	122	1.183	2.389	32
Crédits accordés — Répartition en % par rapport au total												
1968 2 ^e semestre	100,0	6,3	0,8	2,9	36,5	7,1	0,9	5,0	1,4	9,5	29,2	0,4
1969 1 ^{er} semestre	100,0	7,6	0,8	2,1	42,4	7,0	0,7	2,9	1,2	9,7	25,2	0,4
2 ^e semestre	100,0	7,6	0,7	3,2	38,5	5,8	0,7	4,4	1,3	11,0	26,3	0,5
1970 1 ^{er} semestre	100,0	9,0	1,1	2,4	38,3	6,5	0,6	2,8	1,5	11,5	25,8	0,5
2 ^e semestre	100,0	8,3	0,8	2,7	36,4	5,7	0,6	2,9	1,2	12,1	28,8	0,3
1971 1 ^{er} semestre	100,0	9,7	1,0	1,7	38,4	6,3	0,6	2,5	1,3	12,7	25,5	0,3

Références bibliographiques : Annuaire statistique de la Belgique. — Bulletin de Statistique de l'I.N.S. — Bulletin de la Chambre de Commerce d'Anvers. — I.R.E.S. — Statistique mensuelle du trafic international

des ports (I.N.S.). — Chronique des transports (bimensuel). — Les transports maritimes. Etude Annuelle (O.C.D.E.). — Bulletin général de Statistiques (Office statistique des Communautés européennes).

VI. — REVENUS

1. — REMUNERATIONS DES OUVRIERS (hommes + femmes)

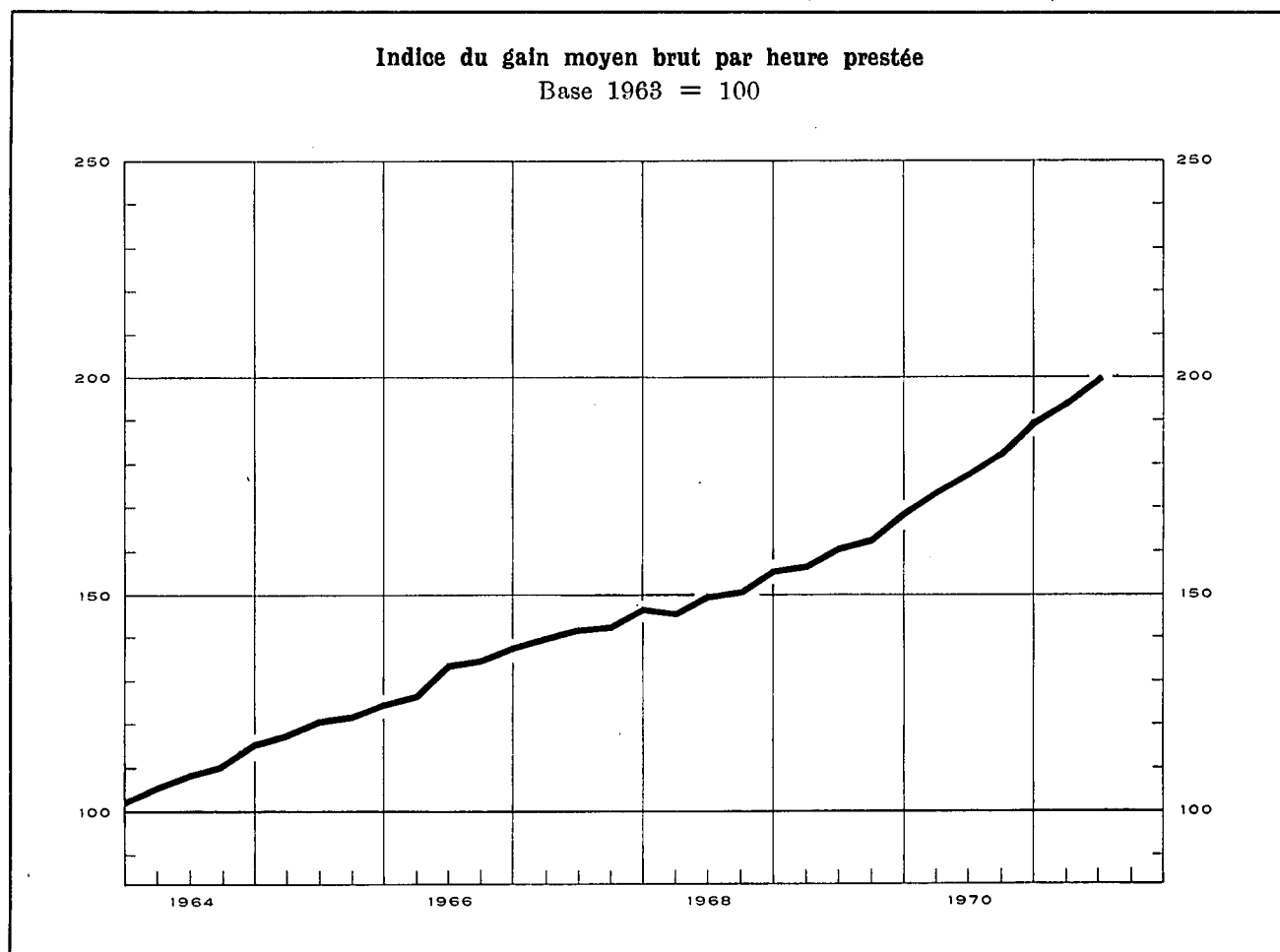

Indices des rémunérations dans l'industrie

Base 1963 = 100 *

Sources : col. (1) - (2) - (3) : B.N.B. (méthode d'établissement, voir Bulletin de novembre 1957, p. 418). — col. (4) : O.N.S.S. calculs B.N.B. (voir note). — col. (5) : I.R.E.S.

	Gain moyen brut par heure prestée (1)	Salaire horaire type 1		Indice de la masse salariale 2 (4)	Indice du coût de la main-d'œuvre 3 (5)
		Ouvrier qualifié (2)	Ouvrier non qualifié (3)		
1964	111	110	111	115	113
1965	121	119	121	122	127
1966	133	131	133	131	140
1967	143	139	143	135	152
1968	150	146	151	140	161
1969	162	158	163	154	175
1970	181	174	182	172	198
1969 Sept.	163	160	165		176
1969 Déc.	169	162	168		183
1970 Mars	174	168	174		189
1970 Juin	178	173	180		194
1970 Sept.	183	177	185		200
1970 Déc.	190	180	189		209
1971 Mars	193	189	197		212
1971 Juin	201	193	202		220
1971 Sept.	204	197	206		225

* Pour convertir les indices base 1963 = 100 en indices base 1953 = 100, il suffit de multiplier les chiffres actuels par les coefficients suivants : col. (1) : 1,075; col. (2) : 1,003; col. (3) : 1,024; col. (5) : 1,781.

1 Non compris les ouvriers du transport.

2 Il s'agit de l'indice simple des rémunérations globales allouées aux ouvriers assujettis à la sécurité sociale et appartenant aux industries extractives et manufacturières, à celles du bâtiment et de la construction

Moyennes générales des salaires horaires des ouvriers

(charges sociales comprises)

Source : F.I.B.

	Belgique (francs belges)	Allemagne occidentale	Royaume-Uni	Pays-Bas	France	Italie
1964	55,98	111,3	88,3	90,4	91,8	94,4
1965	62,40	110,0	87,2	89,0	88,3	85,5
1966	68,73	105,9	85,5	89,8	85,0	80,1
1967	75,81	100,2	80,5	89,9	82,2	79,6
1968	82,92	96,2	68,3	89,3	83,7	76,3
1969	89,10	102,4	67,8	93,7	85,0	78,0
1970	98,50	111,0	n.d.	97,0	79,3	85,9
1967 Mars-Avril	74,52	101,0	80,5	89,7	82,6	80,2
1967 Sept.-Octobre	77,09	99,4	80,6	90,1	82,9	79,4
1968 Mars-Avril	81,46	96,0	68,6	88,7	81,3	77,2
1968 Sept.-Octobre	84,38	96,5	67,9	89,9	86,8	76,5
1969 Mars-Avril	86,93	98,8	68,8	93,9	88,8	79,7
1969 Sept.-Octobre	91,26	110,8	67,8	93,5	79,0	78,6
1970 Mars-Avril	96,05	110,0	n.d.	95,8	80,9	87,3
1970 Sept.-Octobre	100,94	111,9	70,6	98,2	80,5	87,5

et aux transports et communications. (Pour la définition des rémunérations globales, voir XXVe Rapport annuel O.N.S.S., p. 275.)

3 Cet indice, qui n'englobe pas les charbonnages, donne le coût horaire de la main-d'œuvre et non pas le coût par unité produite.

4 La F.I.B. publie les salaires horaires étrangers exprimés en francs belges sur la base des cours de change. Les pourcentages obtenus ne tiennent pas compte des variations de niveau des prix belges et étrangers : ils ne reflètent donc pas le rapport des salaires réels.

VI - 2. — GAINS HORAIRES BRUTS MOYENS DANS L'INDUSTRIE (hommes + femmes)

(en francs par heure)

Source : I.N.S.

Groupe et branche d'industrie	1965 octobre	1966 octobre	1967 octobre	1968 octobre	1969 octobre	1970 avril	1970 octobre
<i>Industries extractives</i> ¹ :							
Extraction de charbon (ouvriers du fond)	62,22	66,55	70,14	74,02	76,85	88,01	97,03
Préparation de charbon (ouvriers surface)	43,17	45,92	49,13	52,41	55,71	64,12	70,97
Carrières	48,24	53,13	54,01	56,88	61,10	65,19	67,05
Total des industries extractives	55,84	59,68	62,97	66,20	69,35	78,61	85,97
<i>Industries manufacturières</i> :							
Denrées alimentaires (sauf boissons) ...	40,29	43,47	45,59	48,74	53,30	55,82	58,40
Boissons	44,38	47,77	50,56	54,13	59,15	60,57	63,90
Tabac	37,06	41,06	43,60	47,00	51,93	55,28	57,40
Industries textiles	37,27	41,83	44,32	46,55	51,52	53,95	56,05
Chaussures, habillement	32,45	35,97	37,66	39,90	43,67	47,00	49,04
Bois (sauf meubles)	39,93	44,71	48,00	50,69	55,62	58,72	62,88
Industrie du meuble	42,17	46,75	49,18	53,16	58,19	59,97	65,14
Papier, articles en papier	43,58	47,88	50,88	53,17	59,82	63,49	65,91
Impressions et reliures	48,06	52,17	56,79	61,45	65,12	72,33	72,40
Cuir (sauf chaussures, habillement)	37,07	40,77	43,38	46,62	50,91	53,39	55,01
Industrie du caoutchouc et des matières plastiques	43,59	48,49	51,42	54,05	60,09	63,33	66,39
Industries chimiques	49,81	56,32	59,59	61,49	67,83	72,24	75,15
Industrie du pétrole	71,33	78,36	85,10	88,22	94,01	103,01	105,03
Produits minéraux non métalliques	45,83	50,98	53,46	56,02	61,56	66,74	68,36
Industries métallurgiques de base	54,96	59,55	62,98	66,23	72,94	77,34	80,93
Fabricat. métall., à l'excl. des machines et du matériel de transport	46,13	49,44	52,12	54,88	60,08	64,16	67,65
Construction de machines, à l'exclusion des machines électriques	47,38	52,22	56,20	59,18	63,93	68,26	71,66
Industrie électrotechnique	43,99	48,80	51,19	54,46	60,11	63,37	67,59
Construction de matériel de transport ...	51,80	56,34	59,53	63,21	69,93	74,77	79,46
Total des industries manufacturières	44,03	48,58	51,36	54,22	59,54	63,25	66,16
dont : hommes	48,14	52,94	55,92	59,04	64,79	68,73	71,98
femmes	31,97	35,51	37,67	39,79	43,82	46,83	48,70
<i>Construction</i> ¹	47,30	52,82	55,71	57,89	62,22	66,56	71,90
<i>Moyenne générale pour l'industrie</i> :							
Total (hommes + femmes)	45,60	50,01	52,84	55,60	60,62	64,78	68,39
dont : hommes	48,75	53,43	56,42	59,34	64,59	69,02	73,04

¹ Hommes seulement.

Références bibliographiques : Annuaire statistique de la Belgique. — Bulletin de Statistique de l'I.N.S. — I.R.E.S. — Rapports annuels de l'O.V.S.S. — Revue du Travail. — Industrie, revue de la F.I.B. — Le

coût de la main-d'œuvre dans l'industrie européenne, Etudes et Documents, nouvelle série, n° 52, 1959 (B.I.T.). — Annuaire des statistiques du Travail (B.I.T.).

VII. — PRIX ET INDICES DE PRIX

1. — PRIX DE GROS MONDIAUX

Moyennes journalières	Froment au Canada	Café à New York Santos IV	Laine Mérinos 64S au Royaume- Uni	Coton aux Etats-Unis (15 marchés)	Caoutchouc à Londres « Spot » price no 1	Cuivre à Londres	Etain à Londres clôture	Ferrailles aux Etats-Unis	Pétrole brut à West-Texas
	\$ par 60 lbs	cents par lb.	d par Kg.	\$ par 100 lbs	£ par T.M.	£ par long ton	\$ par long ton	\$ par barrel	
1964	2,03	46,7	96	32,20	186,0	351	1.236	34,7	2,89
1965	1,91	44,7	85	30,40	190,6	469	1.413	35,2	2,89
1966	2,04	40,8	93	26,40	179,1	555	1.296	31,0	2,89
1967	2,02	37,8	86	23,00	151,6	418	1.229	27,0	2,88
1968	1,93	37,4	97	27,20	170,8	526	1.323	27,1	2,90
1969	1,85	40,8	91	25,40	222,2	621	1.451	31,5	3,00
1970	1,76	54,6	79	25,10	180,4	589	1.537	42,0	3,02
1969 2 ^e trimestre	1,85	37,3	101	25,66	227,1	601	1.417	29,3	3,02
3 ^e trimestre	1,83	39,4	97	25,33	241,2	654	1.465	33,7	3,02
4 ^e trimestre	1,79	48,0	94	25,00	211,4	689	1.552	34,3	3,02
1970 1 ^{er} trimestre	1,79	52,6	84	24,87	209,1	699	1.584	43,8	3,02
2 ^e trimestre	1,75	53,9	80	25,20	184,0	666	1.546	43,5	3,02
3 ^e trimestre	1,71	55,8	71	25,50	167,8	538	1.495	40,7	3,02
4 ^e trimestre	1,79	56,0	70	24,80	165,5	455	1.498	40,2	3,02
1971 1 ^{er} trimestre	1,79	50,1	68	25,10	154,1	441	1.452	39,2	3,19
2 ^e trimestre	1,76	43,1	70	26,47	155,6	477	1.462	37,0	3,27
1970 Août	1,69	55,8	78	25,60	168,2	528	1.508	39,0	3,02
Septembre	1,73	57,0	73	25,30	163,9	519	1.519	42,5	3,02
Octobre	1,78	57,8	68	25,10	155,9	478	1.529	44,0	3,02
Novembre	1,78	56,3	72	24,70	166,5	452	1.507	38,5	3,02
Décembre	1,81	54,0	70	24,50	174,0	435	1.457	38,0	3,02
1971 Janvier	1,80	53,8	68	24,70	159,6	421	1.444	41,5	3,02
Février	1,79	50,9	68	25,10	152,0	425	1.443	40,8	3,27
Mars	1,79	45,6	68	25,60	150,7	476	1.469	39,0	3,27
Avril	1,79	43,7	68	25,90	155,0	521	1.484	37,0	3,27
Mai	1,72	43,1	71	26,40	162,4	464	1.466	37,5	3,27
Juin	1,77	42,5	72	27,10	149,4	447	1.437	36,5	3,27
Juillet		42,6		27,30	138,6	464	1.440	35,5	3,27
Août				28,80	134,7	451	1.420		3,27

VII · 2. — INDICES DES PRIX DE GROS MONDIAUX

Base 1963 = 100

Sources : Comtel Reuter — Moody's Investors Service — Der Volkswirt.

Moyennes mensuelles ou mois	Indice Reuter	Indice Moody	Indices Schulze		
			général	industriel	alimentaire
1964	102	100	104	104	101
1965	98	103	103	105	96
1966	97	107	104	106	98
1967	94	99	100	102	96
1968	106	98	101	104	94
1969	115	107	104	108	96
1970	120	111	106	108	102
1969 3 ^e trimestre	115	109	104	108	96
4 ^e trimestre	118	111	106	109	98
1970 1 ^{er} trimestre	120	114	107	110	98
2 ^e trimestre	121	111	106	109	99
3 ^e trimestre	120	111	105	107	100
4 ^e trimestre	119	106	105	105	103
1971 1 ^{er} trimestre	116	104	104	106	102
2 ^e trimestre	114	101	105	110	100
3 ^e trimestre	112	98	106	110	99
1970 Octobre	120	108	105	105	103
Novembre	119	104	105	105	103
Décembre	118	103	104	105	102
1971 Janvier	118	104	104	105	102
Février	116	106	104	106	102
Mars	115	102	105	107	101
Avril	115	101	105	109	100
Mai	114	101	105	110	99
Juin	113	102	106	110	100
Juillet	113	100	106	110	100
Août	113	98	105	110	98
Septembre	110	97	105	110	98
Octobre	109	99	105	110	98

VII - 3. — INDICES DES PRIX DE GROS EN BELGIQUE

Base 1963 = 100 *

Source : M.A.E.

Moyennes mensuelles ou mois	Indice général	Produits agricoles			Produits industriels								Ensemble des produits industriels pris à trois stades de fabric.		
		indice général	animaux	végétaux	indice général	indigènes	importés	minéraux	métaux et prod. métall.	textiles	chimiques	matériaux de construction	matières premières	demi-produits	produits finis
1964	104,6	102,7	107,5	98,5	105,2	103,5	107,7	104,9	106,2	103,4	103,1	108,1	106,0	105,6	104,4
1965	105,8	105,8	111,3	101,0	105,8	103,4	109,7	106,9	107,9	97,5	104,0	110,7	105,4	106,0	105,9
1966	108,2	110,5	113,7	107,5	107,7	104,5	113,5	106,9	108,6	99,4	106,2	112,2	104,9	109,4	108,3
1967	107,0	110,4	114,3	106,9	106,3	104,5	107,7	105,5	106,9	95,0	106,5	119,2	99,8	107,6	109,5
1968	107,3	109,2	117,4	102,1	106,9	106,0	106,2	105,4	107,4	96,2	106,5	121,9	99,4	109,3	110,0
1969	112,6	118,1	121,5	115,2	111,3	109,5	111,7	107,5	114,8	97,7	108,4	125,1	102,3	116,9	113,4
1970	118,0	120,3	117,1	123,5	117,5	116,3	117,7	114,5	129,2	101,4	110,3	130,2	109,1	120,9	120,4
1969 3 ^e trimestre	112,9	116,7	120,4	113,3	112,0	109,9	112,8	107,9	117,6	96,9	107,4	125,6	102,8	118,7	113,4
4 ^e trimestre	114,9	121,4	118,9	123,6	113,5	111,7	113,9	108,4	121,0	98,3	109,3	126,7	103,2	119,7	115,9
1970 1 ^{er} trimestre	117,5	122,8	120,1	125,3	116,3	114,3	117,5	111,7	128,2	99,1	110,2	127,6	106,6	121,8	118,6
2 ^e trimestre	118,2	122,1	118,6	126,2	117,4	115,1	119,8	113,5	130,3	101,1	109,3	129,0	109,9	121,5	119,2
3 ^e trimestre	117,8	118,6	114,6	122,5	117,7	116,7	117,2	115,8	129,2	101,9	109,6	131,0	110,2	120,1	121,0
4 ^e trimestre	118,2	117,7	115,1	120,0	118,4	118,8	116,0	117,2	128,2	103,3	111,9	132,6	109,8	120,4	122,6
1971 1 ^{er} trimestre ¹	116,7	116,1	118,9	113,6	116,9	117,1	114,2	118,4	126,0	102,7	107,4	135,4	110,0	118,2	120,4
2 ^e trimestre ¹	117,1	114,1	116,3	112,1	117,9	117,7	116,2	118,9	126,4	105,6	107,1	136,5	112,1	119,3	120,7
3 ^e trimestre ¹	117,9	115,6	119,1	112,5	118,5	118,8	115,6	120,0	125,8	106,8	108,9	137,1	111,5	119,6	122,1
1970 Octobre	117,8	117,0	113,6	120,3	118,0	119,7	114,8	117,4	128,7	102,3	110,0	132,2	109,4	120,0	122,2
Novembre	118,5	118,3	116,5	119,9	118,6	118,2	116,9	117,2	128,1	103,9	112,7	132,2	110,3	120,5	122,7
Décembre	118,3	117,7	115,2	119,9	118,6	118,5	116,1	117,1	127,7	103,8	113,0	133,0	109,6	120,6	122,9
1971 Janvier ¹	116,9	119,1	122,3	116,1	116,4	116,6	113,8	118,1	125,2	102,6	107,0	133,2	109,0	117,9	120,2
Février	116,5	115,1	117,2	113,3	117,0	117,4	113,8	118,8	125,7	102,6	107,4	136,5	110,2	118,1	120,5
Mars	116,6	114,1	117,2	111,4	117,4	117,4	115,2	118,4	127,0	102,8	107,9	136,5	110,8	118,5	120,6
Avril	116,5	112,9	115,8	110,4	117,5	117,4	115,7	118,2	127,1	104,1	106,8	136,5	111,2	119,4	120,3
Mai	116,5	112,1	115,5	109,0	117,7	117,5	115,9	118,2	125,9	105,7	106,8	136,5	111,9	118,9	120,6
Juin	118,2	117,3	117,6	116,9	118,6	118,3	116,9	120,3	126,3	107,1	107,8	136,5	113,3	119,5	121,2
Juillet	117,6	114,3	114,4	114,2	118,5	118,5	116,6	120,2	126,0	107,4	108,4	136,8	112,8	119,4	121,5
Août	118,1	115,7	120,4	111,5	118,7	119,0	115,8	120,1	125,8	107,2	109,2	136,8	112,0	119,9	122,2
Septembre ...	117,9	116,7	122,4	111,7	118,2	118,8	114,3	119,6	125,6	105,7	109,1	137,6	109,8	119,5	122,7
Octobre	117,3	114,1	120,9	108,1	118,3	119,1	113,8	116,6	125,8	106,0	109,6	137,6	109,8	119,1	123,0

* Indices base originale 1936-38 = 100 convertis en indices base 1963 = 100.

¹ Nouvelle série suite à l'instauration, le 1^{er} janvier 1971, de la taxe sur la valeur ajoutée. Les nouveaux indices sont calculés en partant de prix nets d'impôts; les anciens prix comprenaient certaines taxes de transmission.

VII - 8. — INDICES DES PRIX DE GROS EN BELGIQUE

Base 1963 = 100

PRODUITS INDUSTRIELS INDIGENES ET IMPORTES

Source : M.A.E.

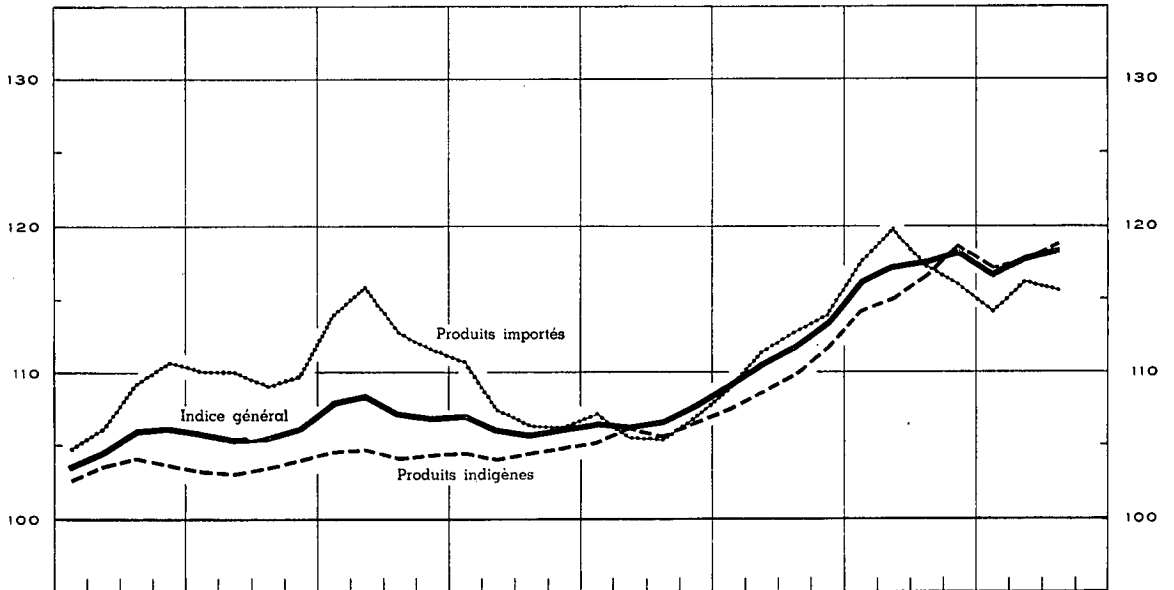

PRODUITS INDUSTRIELS INDIGENES ET IMPORTES

Prix à trois stades de fabrication

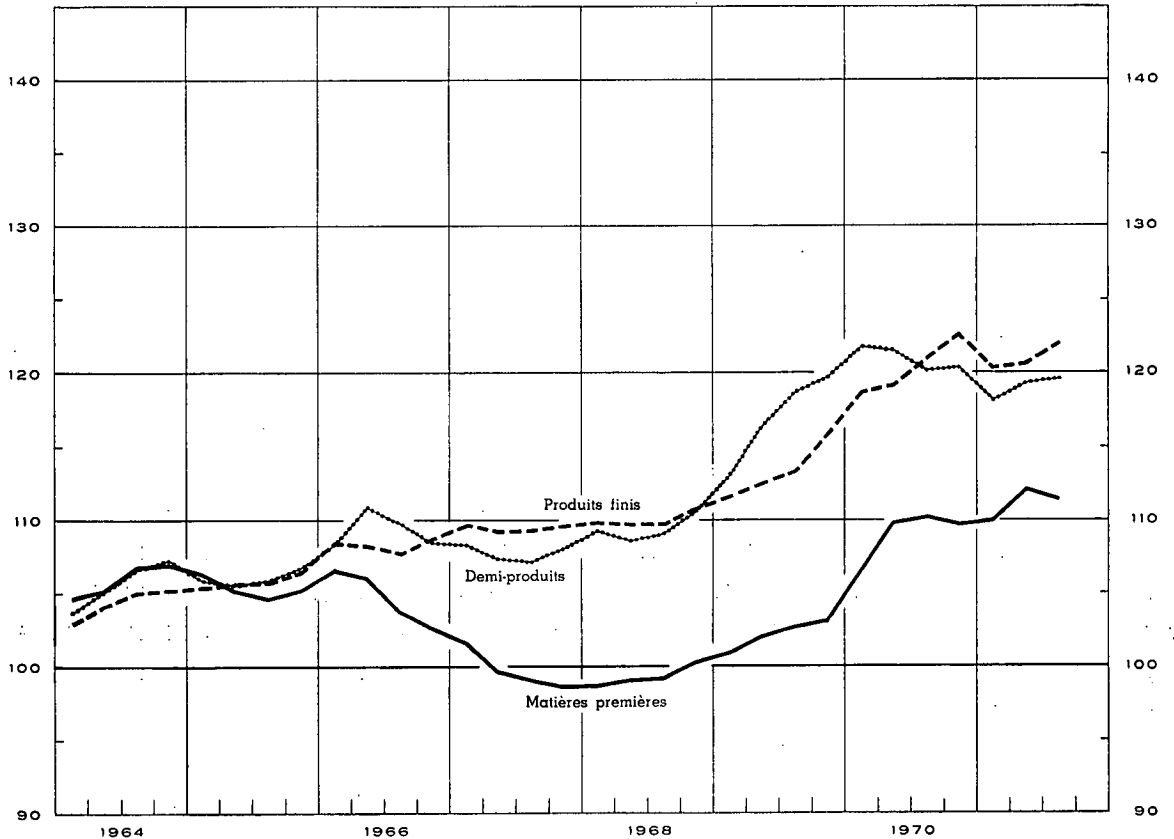

VII - 4. — INDICES DES PRIX A LA CONSOMMATION EN BELGIQUE

Base 1966 = 100

Source : M.A.E.

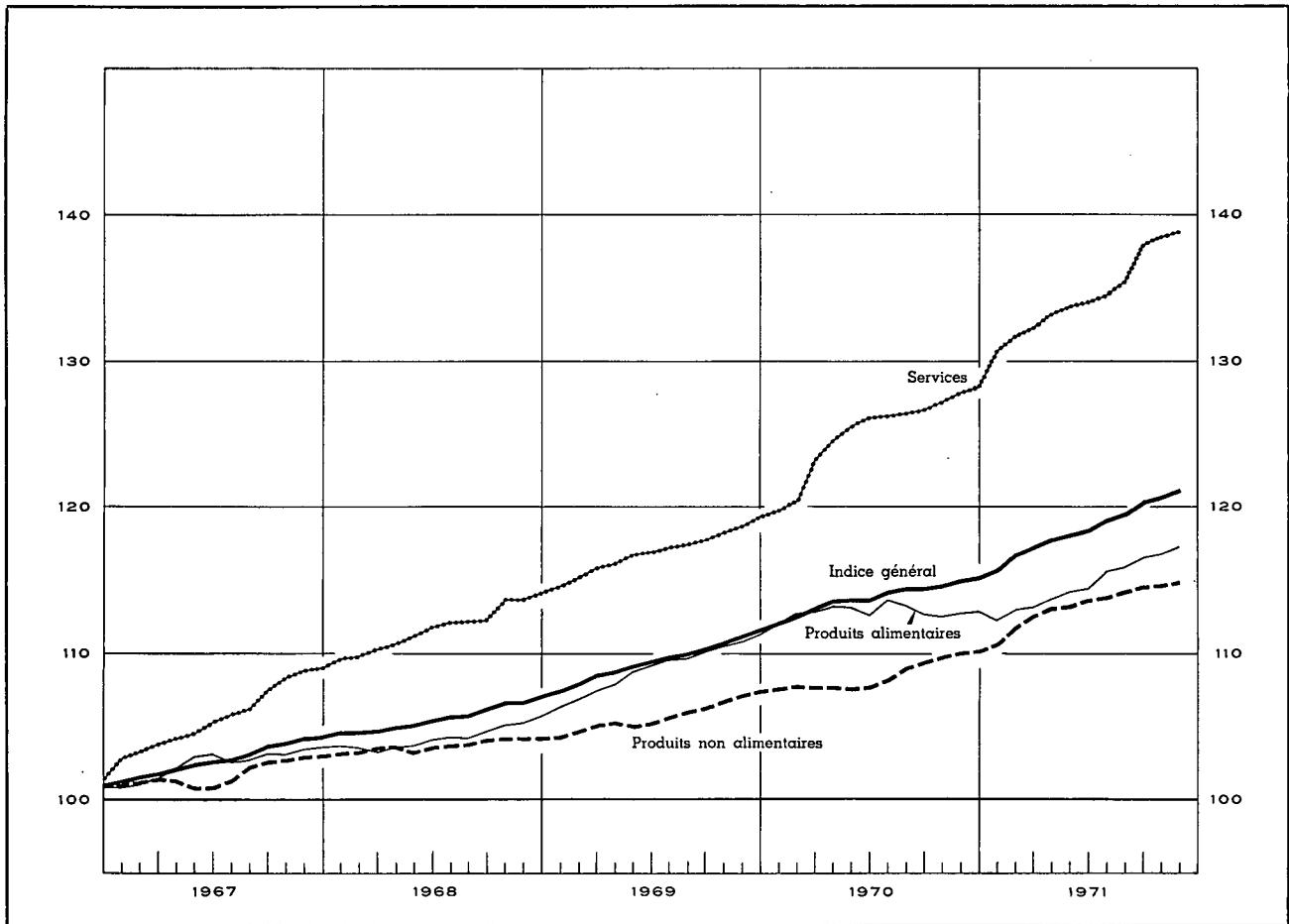

Moyennes mensuelles ou mois	Indice général		Produits alimentaires		Produits non alimentaires		Services	
	1970	1971	1970	1971	1970	1971	1970	1971
1966	100,00		100,00		100,00		100,00	
1967	102,91		102,52		101,84		105,83	
1968	105,69		104,28		103,81		111,79	
1969	109,65		109,10		105,81		116,97	
1970	113,94		112,90		108,64		125,17	
1 ^{er} trimestre	112,67	116,60	112,57	112,84	107,80	111,70	121,14	131,58
2 ^e trimestre	113,67	118,12	113,04	114,09	107,77	113,32	125,38	133,57
3 ^e trimestre	114,44	119,68	113,21	116,01	108,95	114,24	126,44	135,96
4 ^e trimestre	114,99		112,79		110,05		127,74	
Janvier	112,22	115,83	112,17	112,38	107,68	110,69	119,82	130,74
Février	112,57	116,74	112,67	113,00	107,90	111,84	120,39	131,66
Mars	113,21	117,23	112,88	113,13	107,81	112,56	123,21	132,33
Avril	113,64	117,84	113,24	113,75	107,83	113,12	124,53	133,17
Mai	113,66	118,13	113,16	114,17	107,65	113,28	125,53	133,64
Juin	113,70	118,38	112,72	114,35	107,83	113,56	126,07	133,89
Juillet	114,29	119,10	113,56	115,62	108,33	113,86	126,27	134,47
Août	114,53	119,55	113,32	115,94	109,02	114,30	126,41	135,48
Septembre	114,50	120,39	112,75	116,48	109,51	114,55	126,63	137,94
Octobre	114,70	120,71	112,59	116,70	109,89	114,70	127,17	138,52
Novembre	115,04	121,13	112,83	117,24	110,08	114,90	127,85	138,92
Décembre	115,23		112,95		110,17		128,20	

Références bibliographiques : Annuaire statistique de la Belgique. — Bulletin de Statistique de l'I.N.S. — Revue du Travail. — Industrie, revue de la F.I.B. — I.R.E.S. — L'industrie textile belge, revue de Febeltex. — Der Volkswirt. — Wirtschaft und Statistik. — Bulletin mensuel de Statistique (O.N.U.). — Monthly Digest of Statistics. — Bulletin statistique

de l'I.N.S.E.E. — Principaux indicateurs économiques (O.C.D.E.). — Données statistiques (Conseil de l'Europe). — Bulletin de la Fédération des Industries Belges. — Journaux financiers : Agéfi, Het Financieels Dagblad, The Financial Times, Le Nouveau Journal.

VIII. — COMMERCE EXTERIEUR DE L'U.E.B.L.

IMPORTATIONS, EXPORTATIONS ET BALANCE COMMERCIALE
Moyennes mensuelles en milliards de francs

Source : I.N.S.

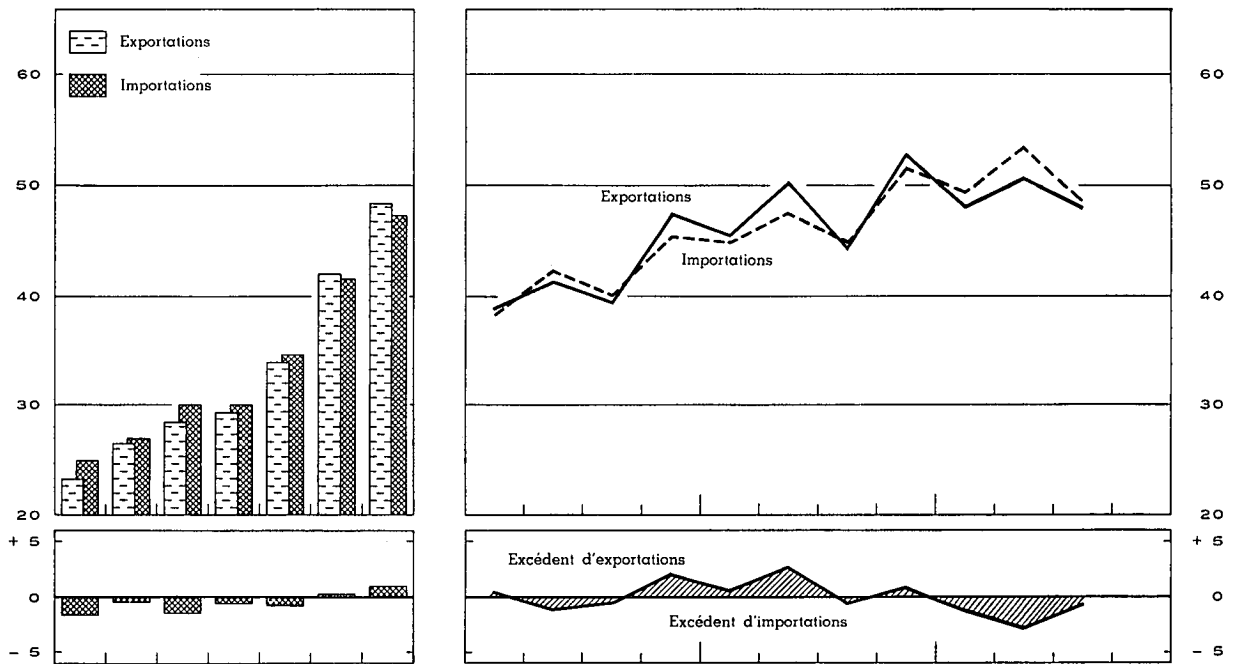

Source : I.N.S. — Calculs B.N.B.

INDICES DU VOLUME

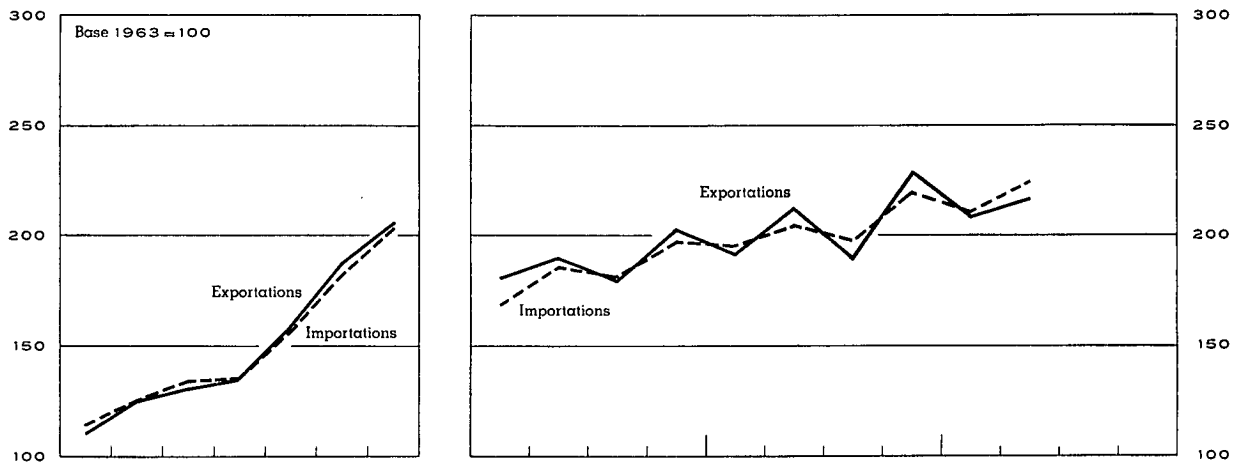

Source : I.N.S. — Calculs B.N.B.

INDICES DES VALEURS UNITAIRES MOYENNES ET DES TERMES DE L'ÉCHANGE

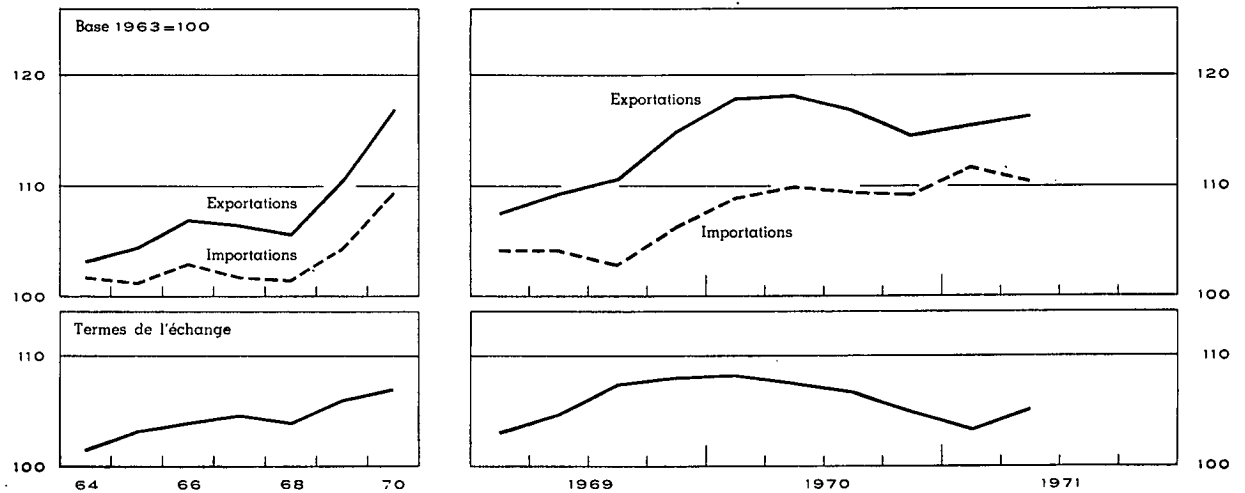

VIII - 1. — COMMERCE EXTERIEUR DE L'U.E.B.L. — TABLEAU GENERAL

Moyennes mensuelles	Source : I.N.S.				Source : I.N.S. — Calculs B.N.B.				
	Valeur (milliards de francs)			Pourcent. exportations	Indices base 1963 = 100				
	Importations	Exportations	Balance commerciale		du volume		des prix à		des termes de l'échange 1
				importations	importations	exportations	l'importation	l'exportation	
1964	24,9	23,3	- 1,6	94	114,9	111,3	101,8	103,3	101,5
1965	27,1	26,6	- 0,5	98	125,6	126,1	101,3	104,6	103,3
1966	29,9	28,5	- 1,4	95	134,9	131,6	102,9	107,0	104,0
1967	29,9	29,3	- 0,6	98	136,1	135,7	101,8	106,6	104,7
1968	34,7	34,0	- 0,7	98	157,5	158,5	101,6	105,7	104,0
1969	41,6	41,9	+ 0,3	101	183,3	188,0	104,5	110,7	105,9
1970	47,4	48,4	+ 1,0	102	204,0	206,2	109,3	116,9	107,0
1969 3 ^e trimestre	40,2	39,7	- 0,5	99	182,2	180,2	103,0	110,7	107,5
4 ^e trimestre	45,4	47,6	+ 2,2	104	197,5	203,5	106,4	115,0	108,1
1970 1 ^{er} trimestre	44,9	45,6	+ 0,7	102	196,3	192,5	108,9	117,9	108,3
2 ^e trimestre	47,6	50,4	+ 2,8	106	204,7	213,4	109,9	118,3	107,6
3 ^e trimestre	45,1	44,6	- 0,5	99	197,6	189,9	109,5	116,9	106,8
4 ^e trimestre	51,8	52,9	+ 1,1	102	220,0	229,5	109,3	114,7	104,9
1971 1 ^{er} trimestre	49,4	48,2	- 1,2	98	210,5	209,5	111,8	115,6	103,4
2 ^e trimestre	53,4	50,7	- 2,7	95	224,6	217,1	110,6	116,5	105,3
3 ^e trimestre p	48,6	48,1	- 0,5	99					
1970 10 premiers mois	46,5	47,6	+ 1,1	102					
11 premiers mois	46,7	47,7	+ 1,0	102					
12 mois	47,3	48,4	+ 1,1	102	204,0	206,2	109,3	116,9	107,0
1971 1 ^{er} mois	42,5	43,9	+ 1,4	103					
2 premiers mois	46,0	43,8	- 2,2	95					
3 premiers mois	49,4	48,2	- 1,2	98	210,5	209,5	111,8	115,6	103,4
4 premiers mois	50,6	47,9	- 2,7	95					
5 premiers mois	50,7	48,5	- 2,2	96					
6 premiers mois	51,4	49,4	- 2,0	96	217,6	213,3	111,2	116,1	104,4
7 premiers mois	51,0	49,5	- 1,5	97					
8 premiers mois	50,6	47,9	- 2,7	95					
9 premiers mois p	50,5	49,0	- 1,5	97					
10 premiers mois p	50,9	49,3	- 1,6	94					

$$1 \text{ Termes de l'échange} = \frac{\text{Indices des prix à l'exportation}}{\text{Indices des prix à l'importation}}$$

N. B. En ce qui concerne les indices du volume, des prix et des termes de l'échange, la moyenne des indices trimestriels diffère de l'indice annuel parce que ce dernier comprend en plus des produits saisonniers et certains articles dont les mouvements sont sporadiques.

VIII - 2. — EXPORTATIONS DE L'U.E.B.L. — Répartition selon la nature des produits

(milliards de francs)

Source : I.N.S. (classement B.N.B. d'après le Classement type pour le Commerce international de l'O.N.U.).

Moyennes mensuelles	Fabrications métalliques	Produits sidérurgiques	Textiles	Produits chimiques	Métaux non ferreux	Produits agricoles	Perles et pierres précieuses	Industrie pétrolière	Industries alimentaires	Papier et livres	Bois et meubles	Verres et glaces	Peaux, cuirs et chaussures	Caoutchouc	Carrières	Mat. r. de construct. à base de ciment et de plâtre	Tabacs manufacturés	Industrie houillère	Céramiques	Ciments	Divers	Total
1964	5,85	3,75	3,56	1,65	1,84	0,84	1,17	0,65	0,61	0,45	0,37	0,57	0,24	0,14	0,16	0,12	0,07	0,27	0,08	0,08	0,82	23,29
1965	7,07	4,13	3,78	2,02	2,22	1,16	1,22	0,69	0,72	0,54	0,43	0,58	0,27	0,16	0,17	0,12	0,10	0,18	0,08	0,09	0,86	26,59
1966	7,34	3,95	4,17	2,19	2,81	1,22	1,50	0,67	0,81	0,63	0,49	0,61	0,30	0,18	0,17	0,13	0,10	0,12	0,07	0,07	0,92	28,45
1967	7,53	4,24	3,85	2,45	2,63	1,54	1,54	0,68	0,87	0,67	0,53	0,67	0,29	0,19	0,18	0,14	0,11	0,13	0,08	0,07	0,91	29,30
1968	8,58	4,78	4,35	3,17	3,22	1,75	1,73	0,95	0,98	0,81	0,63	0,75	0,31	0,23	0,19	0,16	0,15	0,11	0,08	0,07	1,02	34,02
1969	10,97	5,96	5,22	4,02	3,83	2,13	1,93	1,27	1,25	1,08	0,81	0,80	0,41	0,29	0,21	0,17	0,13	0,11	0,10	0,07	1,18	41,94
1970	13,24	7,12	5,48	4,90	4,29	2,56	1,83	1,14	1,50	1,23	0,91	0,93	0,41	0,34	0,23	0,20	0,13	0,15	0,11	0,08	1,59	48,37
1969 2 ^e trimestre	11,49	5,66	5,25	3,92	3,50	1,88	1,71	1,21	1,22	1,06	0,83	0,82	0,40	0,29	0,22	0,17	0,12	0,11	0,10	0,07	1,34	41,37
3 ^e trimestre	9,96	5,53	4,66	3,92	4,11	1,99	1,61	1,50	1,25	1,02	0,74	0,79	0,40	0,29	0,22	0,17	0,13	0,11	0,10	0,07	1,15	39,72
4 ^e trimestre	12,47	7,23	5,77	4,44	4,34	2,52	2,57	1,08	1,38	1,24	0,89	0,84	0,43	0,33	0,22	0,20	0,13	0,13	0,11	0,07	1,18	47,57
1970 1 ^{er} trimestre	11,82	7,45	5,18	4,44	4,56	2,33	1,79	1,03	1,42	1,17	0,75	0,77	0,43	0,32	0,19	0,15	0,11	0,08	0,10	0,06	1,48	45,63
2 ^e trimestre	14,63	7,53	5,68	5,05	4,57	2,36	1,62	0,99	1,57	1,31	0,93	0,96	0,41	0,35	0,24	0,21	0,13	0,13	0,12	0,09	1,53	50,41
3 ^e trimestre	11,27	6,73	4,96	4,80	3,98	2,39	1,79	1,19	1,39	1,13	0,85	0,88	0,36	0,29	0,25	0,22	0,13	0,18	0,12	0,08	1,57	44,56
4 ^e trimestre	15,23	6,76	6,09	5,30	4,04	3,18	2,12	1,35	1,62	1,31	1,11	1,10	0,43	0,38	0,26	0,24	0,14	0,21	0,12	0,10	1,80	52,89
1971 1 ^{er} trimestre	13,71	6,67	5,75	5,42	3,16	2,78	1,79	0,98	1,45	1,25	1,02	0,94	0,37	0,36	0,22	0,20	0,11	0,17	0,10	0,08	1,67	48,20
2 ^e trimestre	14,15	6,78	6,14	5,46	3,30	2,93	2,21	1,27	1,71	1,34	1,14	0,87	0,49	0,42	0,24	0,24	0,14	0,12	0,13	0,09	1,50	50,67
1970 8 premiers mois ...	12,56	7,28	5,19	4,70	4,40	2,32	1,72	1,04	1,45	1,18	0,82	0,84	0,40	0,32	0,22	0,18	0,12	0,12	0,11	0,08	1,51	46,56
9 premiers mois ...	12,57	7,24	5,27	4,76	4,37	2,36	1,74	1,07	1,46	1,20	0,84	0,87	0,40	0,32	0,23	0,19	0,12	0,13	0,11	0,08	1,54	46,87
10 premiers mois ...	12,80	7,30	5,39	4,80	4,37	2,45	1,77	1,09	1,47	1,22	0,87	0,90	0,41	0,33	0,23	0,20	0,12	0,14	0,11	0,08	1,55	47,60
11 premiers mois ...	12,89	7,20	5,40	4,82	4,30	2,48	1,84	1,11	1,48	1,22	0,88	0,91	0,41	0,33	0,23	0,20	0,13	0,15	0,11	0,08	1,56	47,73
12 mois	13,24	7,12	5,48	4,90	4,29	2,56	1,83	1,14	1,50	1,23	0,91	0,93	0,41	0,34	0,23	0,20	0,13	0,15	0,11	0,08	1,59	48,37
1971 1 ^{er} mois	13,50	5,78	5,13	4,53	3,30	2,58	1,22	0,46	1,26	1,19	0,89	0,98	0,32	0,32	0,18	0,15	0,07	0,22	0,09	0,05	1,66	43,88
2 premiers mois ...	12,37	6,15	5,31	4,85	3,03	2,46	1,53	0,64	1,33	1,18	0,93	0,91	0,34	0,33	0,19	0,18	0,09	0,18	0,10	0,06	1,63	43,79
3 premiers mois ...	13,71	6,67	5,75	5,42	3,16	2,78	1,79	0,98	1,45	1,25	1,02	0,94	0,37	0,36	0,22	0,20	0,11	0,17	0,10	0,08	1,67	48,20
4 premiers mois ...	13,55	6,75	5,87	5,18	3,19	2,78	1,63	0,95	1,51	1,26	1,05	0,92	0,39	0,37	0,22	0,21	0,11	0,15	0,11	0,08	1,64	47,92
5 premiers mois ...	13,92	6,63	5,83	5,36	3,16	2,71	1,88	1,01	1,53	1,27	1,06	0,90	0,41	0,38	0,22	0,21	0,12	0,14	0,11	0,08	1,59	48,52
6 premiers mois ...	13,93	6,73	5,95	5,44	3,23	2,85	2,00	1,12	1,58	1,30	1,08	0,90	0,43	0,39	0,23	0,22	0,13	0,14	0,12	0,08	1,59	49,44
7 premiers mois ...	14,02	6,81	5,91	5,45	3,19	2,83	2,05	1,16	1,58	1,30	1,09	0,89	0,43	0,39	0,23	0,22	0,12	0,14	0,12	0,08	1,52	49,53
8 premiers mois ...	13,27	6,67	5,70	5,38	3,12	2,79	1,89	1,21	1,57	1,27	1,05	0,86	0,41	0,38	0,23	0,22	0,12	0,13	0,12	0,08	1,48	47,95

N. B. — Le contenu de chaque rubrique correspond à l'intitulé, même si les produits sont fabriqués par une branche d'industrie dont ils ne constituent pas l'activité principale.

VIII - 3. -- IMPORTATIONS DE L'U.E.B.L. -- Répartition selon l'usage des produits

(millions de francs)

Source : I.N.S. -- Calculs B.N.B.

Moyennes mensuelles	Biens de production destinés													Biens de consommation					Biens d'équipement	Divers ¹	Total général				
	Total	aux industries métallurgiques et fabrications métalliques	aux industries textiles	à l'agriculture et aux industries alimentaires	à l'industrie diamantaire	à l'industrie du bois et du liège	à l'industrie du cuir	aux industries du papier et des arts graphiques	à l'industrie du tabac	aux industries de la construction	aux industries du caoutchouc	aux raffineries de pétrole	à divers secteurs de production					Total				non durables			durables
													combustibles		produits chimiques	produits métalliques	autres produits					alimentaires		autres	
													liquides	autres								produits animaux	produits végétaux		
1964	16.390	5.343	1.958	1.591	1.126	397	233	293	140	360	88	992	405	985	1.087	454	938	4.976	696	1.050	402	2.828	3.464	83	24.913
1965	17.618	6.076	1.759	1.782	1.174	378	242	295	161	396	98	1.110	360	940	1.235	519	1.093	5.849	802	1.220	481	3.346	3.509	94	27.070
1966	19.740	7.195	1.855	2.024	1.508	403	258	317	147	487	109	1.033	420	851	1.384	538	1.211	6.110	829	1.295	515	3.471	4.000	42	29.892
1967	19.324	6.566	1.559	2.168	1.398	394	219	326	185	498	123	1.229	475	827	1.503	617	1.237	6.429	963	1.379	592	3.495	4.117	30	29.900
1968	23.120	8.185	1.804	2.229	1.899	405	237	354	149	538	155	1.711	558	1.000	1.826	604	1.406	7.236	1.034	1.416	712	4.074	4.278	88	34.722
1969	27.944	10.149	2.028	2.539	2.407	526	298	427	172	686	238	2.010	475	1.188	2.198	781	1.822	8.529	1.150	1.604	848	4.927	5.095	52	41.620
1970	31.151	11.989	1.932	3.105	1.600	510	276	511	181	823	276	2.200	557	1.498	2.534	1.005	2.154	9.417	1.319	1.746	970	5.382	6.716	59	47.343
1969 2 ^e trimestre	28.645	10.167	2.124	2.492	2.906	491	326	432	184	706	252	1.951	427	1.255	2.274	793	1.865	8.569	1.180	1.606	840	4.943	5.238	42	42.494
3 ^e trimestre	26.827	10.347	1.814	2.234	1.830	674	232	437	158	694	227	2.137	401	1.066	2.083	771	1.722	8.248	1.099	1.502	818	4.829	5.047	37	40.159
4 ^e trimestre	30.311	11.260	2.060	2.952	2.394	589	297	456	177	799	287	1.946	489	1.310	2.407	886	2.002	9.206	1.263	1.783	936	5.224	5.813	41	45.371
1970 1 ^{er} trimestre	30.062	11.660	2.116	3.030	1.464	409	326	473	179	692	237	1.896	588	1.536	2.437	913	2.106	9.109	1.144	1.646	931	5.388	5.687	60	44.918
2 ^e trimestre	31.625	12.449	2.060	2.941	1.820	485	285	543	201	875	311	1.866	498	1.518	2.594	990	2.189	9.572	1.309	1.936	977	5.350	6.359	52	47.608
3 ^e trimestre	29.979	11.829	1.654	2.952	1.290	623	220	508	166	819	256	2.360	492	1.419	2.353	970	2.068	8.963	1.247	1.611	979	5.126	6.045	58	45.045
4 ^e trimestre	32.940	12.019	1.897	3.499	1.825	522	272	520	176	908	298	2.679	651	1.521	2.752	1.146	2.255	10.025	1.578	1.791	990	5.666	8.774	62	51.801
1971 1 ^{er} trimestre	31.736	11.218	1.976	3.450	1.677	414	339	558	183	879	306	2.171	657	1.466	2.873	1.181	2.388	10.766	1.526	1.963	1.078	6.199	6.863	73	49.438
2 ^e trimestre	34.268	11.175	2.064	3.179	2.923	504	312	528	200	1.078	345	2.937	856	1.453	2.934	1.315	2.465	11.260	1.585	2.234	1.110	6.331	7.816	39	53.383

¹ Rubrique constituée, en ordre principal, par des positions tarifaires confidentielles.

VIII - 4a. — INDICES DES VALEURS UNITAIRES MOYENNES *

Base 1963 = 100

Source : I.N.S. — Calculs B.N.B.

	1964	1965	1966	1967	1968	1969	1970	1969			1970				1971	
								2e trim.	3e trim.	4e trim.	1er trim.	2e trim.	3e trim.	4e trim.	1er trim.	2e trim.
IMPORTATIONS (C.I.F.) — Répartition selon l'usage des produits																
Biens de production	101,5	100,1	101,6	100,3	100,3	103,0	107,8	103,4	101,3	104,7	108,6	109,4	107,9	106,7	109,3	108,4
Biens de consommation	102,3	105,1	105,9	104,6	103,4	106,4	110,2	106,1	105,2	107,8	110,7	108,1	110,1	112,8	114,8	112,5
Biens d'équipement	102,2	99,6	103,5	103,4	104,3	107,8	112,2	104,9	107,2	111,9	106,3	114,5	115,1	115,9	115,8	114,8
Ensemble ...	101,8	101,3	102,9	101,8	101,6	104,5	109,3	104,3	103,0	106,4	108,9	109,9	109,5	109,3	111,8	110,6
EXPORTATIONS (F.O.B.) — Répartition selon la nature des produits																
Sidérurgie	101,4	101,5	100,7	100,0	98,4	108,4	130,0	102,5	109,1	121,1	129,6	133,1	131,5	125,5	123,4	123,5
Fabrications métalliques	102,6	104,0	106,8	109,7	108,7	112,1	119,3	111,5	110,7	116,3	118,6	119,8	120,8	120,3	121,7	122,5
Métaux non ferreux	110,9	123,8	150,5	143,5	154,0	169,7	180,7	162,0	174,0	185,3	194,6	195,3	177,8	158,3	145,1	148,4
Textiles	105,2	103,0	102,5	100,9	96,2	97,6	96,8	97,6	97,2	98,1	99,0	97,0	97,0	95,1	95,5	95,5
Produits chimiques	102,0	104,1	103,6	102,0	100,9	101,6	102,0	100,2	101,4	103,4	101,8	102,5	101,0	101,9	99,2	100,5
Industrie houillère	118,2	95,9	90,2	87,8	94,0	105,3	156,7	100,4	107,5	113,8	132,0	142,4	166,9	178,9	159,4	138,7
Industrie pétrolière	97,2	96,4	91,9	92,2	92,6	89,3	86,5	88,0	90,5	87,9	86,4	86,7	85,8	86,9	95,8	96,6
Verres et glaces	102,6	101,9	102,9	108,9	106,3	105,5	99,0	106,6	108,0	104,9	104,6	98,3	96,3	97,9	97,8	95,9
Produits agricoles	95,6	99,8	103,7	100,1	98,9	109,1	104,3	111,0	109,2	106,9	105,8	103,6	104,1	103,9	105,8	108,3
Ciments	101,6	103,0	101,5	102,2	99,8	91,9	98,9	92,1	93,0	88,0	93,3	97,5	99,8	103,3	105,3	110,8
Matériaux de construction à base de ciment et de plâtre	104,0	104,9	109,0	110,6	115,8	113,3	115,1	114,9	114,8	108,7	114,4	116,4	116,9	113,0	114,8	116,3
Carrières	100,7	103,2	102,6	105,5	106,5	111,3	116,2	111,3	111,0	113,1	116,4	115,4	115,3	119,5	121,7	121,0
Céramiques	108,6	110,4	114,8	115,2	118,4	117,1	125,1	117,3	119,5	113,4	121,2	123,8	128,3	125,4	128,7	137,0
Bois et meubles	105,8	109,0	112,4	114,5	111,0	113,0	118,3	110,4	112,2	116,9	119,7	120,7	117,2	116,2	115,5	116,9
Peaux, cuirs et chaussures	104,8	111,7	123,8	116,2	110,8	123,5	119,4	128,0	123,7	123,2	126,5	116,8	120,5	118,9	112,2	122,7
Papier et livres	102,9	106,2	106,7	106,2	102,4	104,4	108,1	105,2	104,3	104,6	108,6	111,2	107,7	107,0	112,0	113,3
Tabacs manufacturés	95,3	106,5	111,5	113,6	127,3	124,0	126,7	123,9	125,0	120,0	125,2	126,0	126,9	129,0	122,0	119,1
Caoutchouc	101,3	101,6	100,4	99,3	99,5	96,2	97,8	97,1	95,8	95,0	97,9	95,9	98,7	99,4	101,0	103,2
Industries alimentaires	103,7	104,3	104,5	103,8	100,7	105,0	109,1	106,3	99,0	108,4	107,5	110,5	107,9	111,4	115,0	112,9
Divers	104,6	98,3	88,8	88,7	93,4	109,0	127,4	99,4	115,8	108,6	112,3	121,0	124,5	125,6	134,3	175,7
Ensemble ...	103,3	104,6	107,0	106,6	105,7	110,7	116,9	109,3	110,7	115,0	117,9	118,3	116,9	114,7	115,6	116,5
INDICES DES TERMES DE L'ECHANGE ¹																
Ensemble ...	101,5	103,3	104,0	104,7	104,0	105,9	107,0	104,8	107,5	108,1	108,3	107,6	106,8	104,9	103,4	105,3

¹ Indices des termes de l'échange = $\frac{\text{indice des valeurs unitaires moyennes à l'exportation (f.o.b.)}}{\text{indice des valeurs unitaires moyennes à l'importation (c.i.f.)}}$

* Voir N.B. au tableau VIII-1.

VIII - 4b. — INDICES DU VOLUME *

Base 1963 = 100

Source : I.N.S. — Calculs B.N.B.

	1964	1965	1966	1967	1968	1969	1970	1969			1970				1971	
								2e trim.	3e trim.	4e trim.	1er trim.	2e trim.	3e trim.	4e trim.	1er trim.	2e trim.
IMPORTATIONS (C.I.F.) — Répartition selon l'usage des produits																
Biens de production	111,8	121,9	132,5	131,3	155,3	181,1	200,3	182,0	180,1	194,6	193,2	198,8	194,5	213,2	201,5	212,1
Biens de consommation	123,4	140,7	148,8	158,1	179,1	206,8	221,1	211,3	204,2	224,2	216,5	230,8	214,5	232,4	245,4	259,6
Biens d'équipement	119,4	123,7	130,0	130,9	140,0	164,0	206,1	173,5	164,2	176,7	186,8	200,7	192,9	241,9	214,1	245,5
Ensemble ...	114,9	125,6	134,9	136,1	157,5	183,3	204,0	186,2	182,2	197,5	196,3	204,7	197,6	220,0	210,5	224,6
EXPORTATIONS (F.O.B.) — Répartition selon la nature des produits																
Sidérurgie	115,8	126,8	122,5	132,4	151,6	171,8	170,9	172,4	158,1	186,6	179,5	176,6	159,9	168,2	168,8	171,2
Fabrications métalliques	119,0	143,2	148,6	148,3	170,0	212,6	238,3	226,1	198,2	229,7	216,0	263,6	202,8	271,9	247,8	255,9
Métaux non ferreux	107,8	116,3	121,3	119,0	135,5	145,7	153,3	138,9	153,4	151,8	151,7	151,2	144,4	164,9	140,6	143,5
Textiles	104,5	113,4	125,3	117,5	139,1	164,7	174,3	165,5	147,4	181,1	161,4	180,5	157,5	198,3	185,6	199,1
Produits chimiques	110,2	131,1	143,8	159,6	206,6	258,3	303,2	258,9	253,7	283,7	276,9	312,3	298,6	328,6	342,6	337,2
Industrie houillère	91,4	74,3	52,6	60,3	47,8	43,7	39,1	42,3	42,8	45,5	25,3	34,9	44,5	47,9	42,9	34,2
Industrie pétrolière	101,1	107,7	109,2	110,5	153,3	212,6	196,2	205,4	250,3	184,9	178,2	169,7	206,0	233,0	152,4	195,2
Verres et glaces	111,0	112,2	117,1	123,2	141,3	151,2	186,9	151,9	143,8	155,6	146,7	193,4	182,6	225,1	191,9	176,1
Produits agricoles	99,3	131,4	132,8	172,7	198,8	219,7	275,3	202,0	210,5	270,8	259,2	257,5	264,7	349,3	305,9	308,1
Ciments	116,6	134,7	115,4	107,1	110,4	114,3	134,3	118,6	122,0	127,3	105,8	148,7	132,5	150,3	120,9	127,9
Matériaux de construction à base de ciment et de plâtre	106,9	111,6	113,7	119,0	126,1	141,4	166,6	142,5	140,9	172,1	121,3	172,9	173,1	198,9	163,3	190,3
Carrières	117,8	121,9	121,4	127,4	136,8	141,2	150,0	146,4	152,0	146,6	120,3	154,3	162,9	159,7	133,8	151,7
Céramiques	121,2	124,8	110,6	112,5	120,2	145,6	155,2	151,6	139,0	160,6	134,5	163,1	157,2	170,1	137,8	161,1
Bois et meubles	114,2	128,8	140,0	149,2	184,3	232,4	248,2	244,0	212,3	248,4	203,4	250,1	234,0	307,5	284,7	315,2
Peaux, cuirs et chaussures	107,0	111,1	114,5	116,6	128,4	155,6	158,7	149,7	152,2	168,1	158,9	163,8	142,1	165,1	152,0	182,2
Papier et livres	113,3	129,3	150,9	160,9	202,9	264,8	291,3	257,9	252,2	304,8	276,7	300,5	268,2	314,1	286,3	302,4
Tabacs manufacturés	128,7	155,7	152,6	173,3	196,6	173,8	172,6	169,9	173,8	178,3	152,2	170,7	178,0	188,7	150,7	196,4
Caoutchouc	118,7	139,6	150,3	160,9	194,3	255,9	286,9	248,1	247,5	293,4	275,9	309,4	246,9	316,0	298,1	346,9
Industries alimentaires	111,5	132,5	139,0	149,1	174,0	212,1	245,6	206,0	224,1	229,2	236,5	254,7	232,9	260,7	229,4	276,1
Divers	103,1	114,5	133,6	133,1	138,4	138,5	176,3	152,2	131,6	143,8	147,2	166,2	162,0	203,2	168,0	124,8
Ensemble ...	111,3	126,1	131,6	135,7	158,5	188,0	206,2	189,9	180,2	203,5	192,5	213,4	189,9	229,5	209,5	217,1

* Voir N.B. au tableau VIII-1.

VIII - 5. — ORIENTATION GEOGRAPHIQUE DU COMMERCE EXTERIEUR DE L'U.E.B.L.

(milliards de francs)

Source : I.N.S.

Moyennes mensuelles	Allemagne occidentale			France			Pays-Bas		
	importations	exportations	balance commerc.	importations	exportations	balance commerc.	importations	exportations	balance commerc.
1964	5,12	4,83	- 0,29	3,65	3,53	- 0,12	3,67	5,34	+ 1,67
1965	5,76	5,81	+ 0,05	4,15	3,86	- 0,29	4,02	5,87	+ 1,85
1966	6,47	6,00	- 0,47	4,65	4,60	- 0,05	4,37	6,33	+ 1,96
1967	6,33	5,80	- 0,53	4,43	5,19	+ 0,76	4,50	6,29	+ 1,79
1968	7,21	7,12	- 0,09	5,30	6,31	+ 1,01	5,06	7,16	+ 2,10
1969	9,65	9,60	- 0,05	6,62	8,81	+ 2,19	5,94	8,12	+ 2,18
1970	11,05	11,91	+ 0,86	8,11	9,58	+ 1,47	6,92	9,37	+ 2,45
1969 3 ^e trimestre	9,91	9,41	- 0,50	5,80	8,00	+ 2,20	5,48	7,61	+ 2,13
4 ^e trimestre	10,88	11,40	+ 0,52	7,22	9,99	+ 2,77	6,37	8,98	+ 2,61
1970 1 ^{er} trimestre	10,30	11,20	+ 0,90	7,92	8,91	+ 0,99	6,78	8,54	+ 1,76
2 ^e trimestre	10,67	12,33	+ 1,66	8,31	10,16	+ 1,85	7,05	10,23	+ 3,18
3 ^e trimestre	10,83	11,26	+ 0,43	7,38	8,86	+ 1,48	6,36	8,60	+ 2,24
4 ^e trimestre	12,39	12,84	+ 0,45	8,85	10,38	+ 1,53	7,48	10,13	+ 2,65
1971 1 ^{er} trimestre	13,40	11,48	- 1,92	8,47	9,68	+ 1,21	7,58	9,27	+ 1,69
2 ^e trimestre	12,81	12,34	- 0,47	9,27	10,23	+ 0,96	8,81	9,42	+ 0,61
3 ^e trimestre p	11,75	12,93	+ 1,18	8,22	9,17	+ 0,95	8,14	8,75	+ 0,61
1970 9 premiers mois	10,60	11,60	+ 1,00	7,87	9,31	+ 1,44	6,73	9,12	+ 2,39
10 premiers mois	10,72	11,73	+ 1,01	8,00	9,43	+ 1,43	6,86	9,23	+ 2,37
11 premiers mois	10,82	11,77	+ 0,95	8,03	9,46	+ 1,43	6,90	9,22	+ 2,32
12 mois	11,05	11,91	+ 0,86	8,11	9,58	+ 1,47	6,92	9,37	+ 2,45
1971 1 ^{er} mois	10,35	10,70	+ 0,35	7,02	8,38	+ 1,36	7,50	8,34	+ 0,84
2 premiers mois	11,93	10,33	- 1,60	7,97	8,50	+ 0,53	7,47	8,44	+ 0,97
3 premiers mois	13,40	11,48	- 1,92	8,47	9,68	+ 1,21	7,58	9,27	+ 1,69
4 premiers mois	13,30	11,50	- 1,80	8,82	9,82	+ 1,00	7,65	9,08	+ 1,43
5 premiers mois	13,22	11,70	- 1,52	8,76	9,79	+ 1,03	8,15	9,05	+ 0,90
6 premiers mois	13,11	11,91	- 1,20	8,87	9,95	+ 1,08	8,20	9,34	+ 1,14
7 premiers mois	12,98	12,06	- 0,92	8,77	10,04	+ 1,27	8,26	9,19	+ 0,93
8 premiers mois	12,82	11,86	- 0,96	8,64	9,62	+ 0,98	8,13	8,86	+ 0,73
9 premiers mois p	12,66	12,25	- 0,41	8,65	9,69	+ 1,04	8,18	9,14	+ 0,96
Moyennes mensuelles	Italie			C.E.E.			Total métrop. européennes O.C.D.E. 1		
	importations	exportations	balance commerc.	importations	exportations	balance commerc.	importations	exportations	balance commerc.
1964	0,94	0,88	- 0,06	13,38	14,58	+ 1,20	16,87	17,96	+ 1,09
1965	1,05	0,91	- 0,14	14,98	16,45	+ 1,47	18,74	20,41	+ 1,67
1966	1,22	0,94	- 0,28	16,70	17,87	+ 1,17	20,79	21,85	+ 1,06
1967	1,35	1,17	- 0,18	16,61	18,45	+ 1,84	20,66	22,47	+ 1,81
1968	1,50	1,29	- 0,21	19,07	21,88	+ 2,81	23,73	26,20	+ 2,47
1969	1,68	1,80	+ 0,12	23,89	28,33	+ 4,44	29,35	33,79	+ 4,44
1970	1,77	2,27	+ 0,50	27,85	33,13	+ 5,28	33,61	39,41	+ 5,80
1969 3 ^e trimestre	1,78	1,69	- 0,09	22,97	26,71	+ 3,74	27,77	31,88	+ 4,11
4 ^e trimestre	1,52	2,16	+ 0,64	25,99	32,53	+ 6,54	32,14	38,70	+ 6,56
1970 1 ^{er} trimestre	1,80	2,11	+ 0,31	26,80	30,76	+ 3,96	32,12	37,10	+ 4,98
2 ^e trimestre	1,77	2,60	+ 0,83	27,80	35,32	+ 7,52	33,75	41,69	+ 7,94
3 ^e trimestre	1,79	2,09	+ 0,30	26,36	30,81	+ 4,45	31,68	36,31	+ 4,63
4 ^e trimestre	1,73	2,30	+ 0,57	30,45	35,65	+ 5,20	36,90	42,53	+ 5,63
1971 1 ^{er} trimestre	1,97	2,20	+ 0,23	31,42	32,63	+ 1,21	37,43	38,67	+ 1,24
2 ^e trimestre	2,06	2,42	+ 0,36	32,95	34,41	+ 1,46	40,18	40,62	+ 0,44
3 ^e trimestre p	2,07	1,78	- 0,29	30,18	32,63	+ 2,45	35,93	38,67	+ 2,74
1970 9 premiers mois	1,79	2,27	+ 0,48	26,99	32,30	+ 5,31	32,52	38,37	+ 5,85
10 premiers mois	1,81	2,27	+ 0,46	27,39	32,66	+ 5,27	33,01	38,83	+ 5,82
11 premiers mois	1,79	2,26	+ 0,47	27,54	32,71	+ 5,17	33,23	38,87	+ 5,64
12 mois	1,77	2,27	+ 0,50	27,85	33,13	+ 5,28	33,61	39,41	+ 5,80
1971 1 ^{er} mois	1,55	2,03	+ 0,48	26,42	29,45	+ 3,03	32,01	35,08	+ 3,07
2 premiers mois	1,87	1,96	+ 0,09	29,24	29,23	- 0,01	35,01	34,95	- 0,06
3 premiers mois	1,97	2,20	+ 0,23	31,42	32,63	+ 1,21	37,43	38,67	+ 1,24
4 premiers mois	2,02	2,27	+ 0,25	31,79	32,67	+ 0,88	37,95	38,56	+ 0,61
5 premiers mois	1,98	2,35	+ 0,37	32,11	32,89	+ 0,78	38,41	38,97	+ 0,56
6 premiers mois	2,01	2,32	+ 0,31	32,19	33,52	+ 1,33	38,81	39,65	+ 0,84
7 premiers mois	2,01	2,26	+ 0,25	32,02	33,55	+ 1,53	38,47	39,69	+ 1,22
8 premiers mois	2,04	2,14	+ 0,10	31,63	32,48	+ 0,85	38,02	38,43	+ 0,41
9 premiers mois p	2,03	2,14	+ 0,11	31,52	33,22	+ 1,70	37,85	39,32	+ 1,47

1 Y compris la Finlande à partir de janvier 1970.

VIII - 5. — ORIENTATION GEOGRAPHIQUE DU COMMERCE EXTERIEUR DE L'U.E.B.L.

(milliards de francs)

Source : I.N.S.

Moyennes mensuelles	Etats-Unis			Royaume-Uni			Pays de la zone sterling autres que le Royaume-Uni		
	importations	exportations	balance commerc.	importations	exportations	balance commerc.	importations	exportations	balance commerc.
1964	2,19	1,88	- 0,31	1,89	1,15	- 0,74	1,47	0,88	- 0,59
1965	2,29	2,22	- 0,07	2,02	1,28	- 0,74	1,57	1,03	- 0,54
1966	2,37	2,46	+ 0,09	2,21	1,34	- 0,87	1,76	1,01	- 0,75
1967	2,46	2,45	- 0,01	2,09	1,39	- 0,70	1,82	1,06	- 0,76
1968	2,87	3,21	+ 0,34	2,51	1,49	- 1,02	1,91	1,09	- 0,82
1969	3,19	2,90	- 0,29	2,90	1,69	- 1,21	2,31	1,24	- 1,07
1970	4,15	2,90	- 1,25	2,75	1,76	- 0,99	2,33	1,39	- 0,94
1969 3 ^e trimestre	3,22	2,81	- 0,41	2,52	1,61	- 0,91	2,19	1,10	- 1,09
4 ^e trimestre	3,87	2,93	- 0,94	3,33	1,89	- 1,44	2,26	1,40	- 0,86
1970 1 ^{er} trimestre	3,64	2,83	- 0,81	2,50	1,72	- 0,78	2,47	1,40	- 1,07
2 ^e trimestre	4,18	2,61	- 1,57	3,00	1,74	- 1,26	2,17	1,31	- 0,86
3 ^e trimestre	3,78	2,48	- 1,30	2,34	1,45	- 0,89	2,32	1,28	- 1,04
4 ^e trimestre	4,99	3,68	- 1,31	3,16	2,12	- 1,04	2,36	1,59	- 0,77
1971 1 ^{er} trimestre	3,42	3,43	+ 0,01	2,79	1,74	- 1,05	2,18	1,32	- 0,86
2 ^e trimestre	3,43	3,82	+ 0,39	4,01	1,79	- 2,22	2,49	1,32	- 1,17
3 ^e trimestre p	3,26	3,72	+ 0,46	2,59	1,82	- 0,77			
1970 9 premiers mois	3,87	2,64	- 1,23	2,61	1,64	- 0,97	2,32	1,33	- 0,99
10 premiers mois	3,88	2,78	- 1,10	2,67	1,68	- 0,99	2,31	1,36	- 0,95
11 premiers mois	3,94	2,85	- 1,09	2,70	1,69	- 1,01	2,30	1,38	- 0,92
12 mois	4,15	2,90	- 1,25	2,75	1,76	- 0,99	2,33	1,39	- 0,94
1971 1 ^{er} mois	3,24	2,96	- 0,28	2,79	1,46	- 1,33	1,56	1,25	- 0,31
2 premiers mois	3,38	3,24	- 0,14	2,72	1,57	- 1,15	1,78	1,24	- 0,54
3 premiers mois	3,42	3,43	+ 0,01	2,79	1,74	- 1,05	2,18	1,32	- 0,86
4 premiers mois	3,51	3,39	- 0,12	2,97	1,68	- 1,29	2,34	1,27	- 1,07
5 premiers mois	3,38	3,53	+ 0,15	3,11	1,71	- 1,40	2,26	1,31	- 0,95
6 premiers mois	3,42	3,63	+ 0,21	3,40	1,76	- 1,64	2,33	1,32	- 1,01
7 premiers mois	3,36	3,64	+ 0,28	3,30	1,78	- 1,52	2,32	1,34	- 0,98
8 premiers mois	3,41	3,57	+ 0,16	3,22	1,74	- 1,48	2,26	1,29	- 0,97
9 premiers mois p	3,37	3,66	+ 0,29	3,13	1,78	- 1,35			
Moyennes mensuelles	Amérique latine 1			Rép. du Zaïre, Rwanda et Burundi			Comecon		
	importations	exportations	balance commerc.	importations	exportations	balance commerc.	importations	exportations	balance commerc.
1964	0,96	0,61	- 0,35	0,86	0,28	- 0,58	0,49	0,32	- 0,17
1965	0,97	0,63	- 0,34	0,87	0,30	- 0,57	0,51	0,39	- 0,12
1966	1,04	0,62	- 0,42	1,31	0,30	- 1,01	0,58	0,50	- 0,08
1967	1,24	0,67	- 0,57	1,08	0,24	- 0,84	0,57	0,65	+ 0,08
1968	1,29	0,70	- 0,59	1,37	0,32	- 1,05	0,64	0,61	- 0,03
1969	1,28	0,75	- 0,53	1,80	0,40	- 1,40	0,65	0,62	- 0,03
1970	1,57	0,89	- 0,68	1,95	0,50	- 1,45	0,74	0,71	- 0,03
1969 2 ^e trimestre	1,27	0,71	- 0,56	1,81	0,41	- 1,40	0,59	0,68	+ 0,09
3 ^e trimestre	1,34	0,75	- 0,59	1,90	0,36	- 1,54	0,70	0,51	- 0,19
4 ^e trimestre	1,32	0,80	- 0,52	1,93	0,45	- 1,48	0,74	0,66	- 0,08
1970 1 ^{er} trimestre	1,32	0,84	- 0,48	2,30	0,46	- 1,84	0,65	0,77	+ 0,12
2 ^e trimestre	1,72	0,81	- 0,91	2,15	0,48	- 1,67	0,71	0,72	+ 0,01
3 ^e trimestre	1,82	0,89	- 0,93	1,71	0,51	- 1,21	0,73	0,64	- 0,09
4 ^e trimestre	1,41	1,03	- 0,38	1,64	0,54	- 1,10	0,85	0,71	- 0,14
1971 1 ^{er} trimestre	1,46	1,07	- 0,39	1,00	0,56	- 0,44	0,80	0,84	+ 0,04
2 ^e trimestre	1,49	1,05	- 0,44	1,17	0,61	- 0,56	0,83	0,77	- 0,06
1970 8 premiers mois	1,58	0,83	- 0,75	2,06	0,48	- 1,58	0,69	0,73	+ 0,04
9 premiers mois	1,62	0,84	- 0,78	2,05	0,48	- 1,57	0,70	0,71	+ 0,01
10 premiers mois	1,61	0,88	- 0,73	2,09	0,48	- 1,61	0,70	0,71	+ 0,01
11 premiers mois	1,58	0,89	- 0,69	2,05	0,50	- 1,55	0,71	0,70	- 0,01
12 mois	1,57	0,89	- 0,68	1,95	0,50	- 1,45	0,74	0,71	- 0,03
1971 1 ^{er} mois	1,16	1,21	+ 0,05	0,79	0,65	- 0,14	0,62	0,68	+ 0,06
2 premiers mois	1,30	1,04	- 0,26	0,82	0,58	- 0,24	0,76	0,75	- 0,01
3 premiers mois	1,46	1,07	- 0,39	1,00	0,56	- 0,44	0,80	0,84	+ 0,04
4 premiers mois	1,46	1,04	- 0,42	1,02	0,56	- 0,46	0,83	0,82	- 0,01
5 premiers mois	1,43	1,02	- 0,41	1,07	0,54	- 0,53	0,82	0,83	+ 0,01
6 premiers mois	1,47	1,06	- 0,41	1,08	0,58	- 0,50	0,82	0,80	- 0,02
7 premiers mois	1,45	1,05	- 0,40	1,12	0,58	- 0,54	0,82	0,80	- 0,02
8 premiers mois	1,46	1,01	- 0,45	1,21	0,56	- 0,65	0,83	0,76	- 0,07

1 Comprend : Amérique Centrale, Amérique du Sud et Mexique.

Références bibliographiques : Bulletin mensuel du Commerce extérieur de l'U.E.B.L. — Annuaire statistique de la Belgique. — Bulletin de Statistique de l'I.N.S. — Industrie, revue de la F.I.B. — L'Industrie textile belge, revue mensuelle de Febeltex. — Bulletin commercial belge de l'Office belge du Commerce extérieur. — Revue Commerciale de la Cham-

bre Néerlandaise pour la Belgique et le Luxembourg. — Bulletins statistiques : Commerce extérieur (O.C.D.E.). — Statistical Papers : Direction of International Trade (O.N.U.). — Bulletin général de Statistique (Office statistique des Communautés européennes). — I.R.E.S.

IX. — BALANCE DES PAIEMENTS DE L'UNION ECONOMIQUE BELGO-LUXEMBOURGEOISE

IX - 1. — BALANCE GENERALE DES PAIEMENTS

Chiffres annuels

(milliards de francs)

	1964	1965	1966	1967	1968	1969	1970		
							Recettes	Dépenses	Solde
1. Transactions sur biens et services :									
1.1 Opérations sur marchandises :									
1.11 Exportations et importations ¹	- 8,7	- 2,6	- 16,6	- 3,9	- 12,1	- 4,6	467,4	442,7	+ 24,7
1.12 Travail à façon	+ 5,2	+ 5,7	+ 7,1	+ 7,0	+ 8,0	+ 9,0	13,4	3,7	+ 9,7
1.13 Opérations d'arbitrage (nettes)	+ 5,4	+ 3,2	+ 5,3	+ 5,4	+ 3,4	+ 4,8	5,0	—	+ 5,0
1.2 Or non monétaire	- 0,8	- 2,0	- 1,5	- 2,4	- 1,3	- 0,4	0,5	0,5	...
1.3 Frets ²	- 0,4	- 0,3	- 0,2	+ 1,6	+ 1,2	+ 0,7	20,3	18,8	+ 1,5
1.4 Assur. pour le transport des marchandises ²	- 0,4	- 0,1	- 0,1	- 0,1	0,8	0,8	...
1.5 Autres frais de transport	+ 1,0	+ 2,0	+ 1,4	+ 1,4	+ 1,2	+ 0,7	9,3	8,4	+ 0,9
1.6 Déplacements à l'étranger	- 3,4	- 4,1	- 4,5	- 6,4	- 6,2	- 6,9	17,4	24,6	- 7,2
1.7 Revenus d'investissements	- 0,9	+ 0,6	+ 1,1	+ 1,2	+ 1,7	+ 0,8	43,1	39,7	+ 3,4
1.8 Transactions des pouvoirs publics non comprises ailleurs	- 2,3	+ 0,3	+ 0,2	+ 3,7	+ 3,3	+ 1,1	10,5	9,9	+ 0,6
1.9 Autres :									
1.91 Ouvriers frontaliers	+ 4,0	+ 4,1	+ 4,0	+ 4,3	+ 4,2	+ 4,5	7,0	3,1	+ 3,9
1.92 Autres	+ 0,5	+ 1,3	+ 0,9	+ 1,4	+ 1,6	+ 0,4	44,4	42,6	+ 1,8
Total 1 ...	- 0,4	+ 8,1	- 2,9	+ 13,3	+ 5,0	+ 10,0	639,1	594,8	+ 44,3
2. Transferts :									
2.1 Transferts privés	+ 3,0	+ 2,5	+ 1,6	+ 1,5	+ 2,2	+ 0,5	10,8	8,8	+ 2,0
2.2 Transferts de l'Etat	- 2,7	- 3,0	- 3,5	- 4,7	- 5,4	- 6,3	0,7	9,6	- 8,9
Total 2 ...	+ 0,3	- 0,5	- 1,9	- 3,2	- 3,2	- 5,8	11,5	18,4	- 6,9
3. Mouvement des capitaux des pouvoirs publics :									
3.1 Etat ³ :									
3.11 Engagements :									
3.111 Amortissements contractuels	- 2,3	- 3,3	- 1,8	- 1,9	- 2,1	- 2,1	—	1,8	- 1,8
3.112 Autres opérations	+ 2,8	- 2,0	- 0,4	- 4,0	- 0,8	+ 1,3	3,5	1,6	+ 1,9
3.12 Avoirs	- 0,1	- 0,5	- 0,3	- 0,4	- 0,3	- 1,1	...	0,3	- 0,3
3.2 Autres pouvoirs publics :									
3.21 Engagements	+ 1,0	- 0,5	- 0,2	- 0,2	...	0,2	- 0,2
3.22 Avoirs	+ 0,1
Total 3 ...	+ 1,5	- 5,8	- 2,5	- 6,8	- 3,4	- 2,1	3,5	3,9	- 0,4
4. Mouvement des capitaux des entreprises ⁴ et particuliers :									
4.1 Organismes publics d'exploitation	+ 0,3	+ 1,7	+ 0,7	- 1,3	- 0,4	+ 1,6	0,3	2,7	- 2,4
4.2 Intermédiaires financiers du secteur public ...	+ 2,0	+ 0,4	+ 1,0	+ 2,2	- 0,2	+ 8,0	1,4	1,1	+ 0,3
4.3 Secteur privé ⁵ :									
4.31 Investissements et placements belgo-luxembourgeois à l'étranger :									
4.311 Valeurs mobilières (chiffres nets)	- 1,3	- 2,1	- 6,5	- 5,3	- 13,4	- 15,0	—	15,7	- 15,7
4.312 Investissements directs	- 5,4	- 2,0	- 0,4	- 2,6	- 2,6	- 0,7	1,0	8,8	- 7,8
4.313 Immeubles	- 5,4	- 1,3	- 1,7	- 1,5	- 1,2	- 1,3	0,7	1,6	- 0,9
4.314 Autres (chiffres nets)	- 5,4	...	- 0,3	+ 1,3	+ 1,5	+ 3,1	—	2,7	- 2,7
4.32 Investissements et placements étrangers en U.E.B.L. :									
4.321 Valeurs mobilières (chiffres nets)	+ 0,1	+ 0,5	- 0,2	+ 2,8	- 0,5	- 1,1	1,3	—	+ 1,3
4.322 Investissements directs	+ 12,1	+ 7,1	+ 7,0	+ 11,5	+ 12,5	+ 13,8	17,8	1,9	+ 15,9
4.323 Immeubles	+ 12,1	+ 0,2	- 0,3	- 0,2	- 0,1	- 0,3	0,5	0,5	...
4.324 Autres (chiffres nets)	+ 12,1	+ 0,7	+ 0,7	+ 0,9	...	+ 6,1	—	1,8	- 1,8
4.33 Investissements et placements non ventilés (chiffres nets)	+ 1,0	+ 0,8	+ 0,6	+ 0,3	—	...
Total 4 ...	+ 8,8	+ 6,0	+ 0,6	+ 8,1	- 4,4	+ 14,2	23,0	36,8	- 13,8
5. Erreurs et omissions (nettes)	+ 0,5	+ 0,7	+ 0,3	+ 0,9	+ 1,5	+ 1,6	—	3,2	- 3,2
Total 1 à 5 ...	+ 10,7	+ 8,5	- 6,4	+ 12,3	- 4,5	+ 17,9	677,1	657,1	+ 20,0
6. Financement du total :									
6.1 Refinancement en dehors des organismes monétaires de créances commerciales sur l'étranger	+ 1,2	- 1,1	+ 2,7	- 0,8	+ 2,8	—	—	+ 4,8
6.2 Mouvement des avoirs extérieurs nets des organismes monétaires :									
6.21 Banques belges et luxembourgeoises :									
6.211 Francs belges et luxembourgeois ..	+ 1,7	...	- 1,7	- 0,8	+ 2,1	+ 5,9	—	—	+ 3,8
6.212 Monnaies étrangères	- 3,8	- 1,2	- 6,4	- 2,3	+ 8,1	+ 1,8	—	—	- 0,7
6.22 Organismes monétaires divers	+ 0,2	+ 0,5	+ 1,1	+ 0,3	+ 0,3	+ 2,0	—	—	+ 0,7
6.23 B.N.B.	+ 12,6	+ 8,0	+ 1,7	+ 12,4	- 14,2	+ 5,4	—	—	+ 11,4
p.m. Mouvements des droits de tirage spéciaux résultant d'allocations	—	—	—	—	—	—	—	—	(+3,5)

¹ Pour une partie des exportations et importations, les chiffres sont c.i.f., c'est-à-dire qu'ils comprennent les frets et assurances pour le transport des marchandises.

² Cette rubrique ne comprend, en recettes et en dépenses, qu'une partie des frets et assurances perçus ou payés pour le transport des marchandises. L'autre partie n'a pu être dissociée des exportations ou importations auxquelles elle se rapporte et est donc globée dans les recettes et dépenses de la rubrique 1.11 « Exportations et importations » (cf. note 1).

³ Y compris le Fonds des Routes [cf. l'article « Chapitre IX. Balance des paiements et XIII. Organismes monétaires » de la partie statistique inséré dans le Bulletin d'Information et de Documentation (B.N.B.) : XLIII^e année, vol. II, no 3, septembre 1968].

⁴ Autres que les organismes monétaires.

⁵ Les chiffres de l'année 1964 ne sont pas strictement comparables à ceux des années suivantes par suite de l'amélioration du matériel statistique.

IX - 2. — BALANCE GENERALE DES PAIEMENTS

Soldes trimestriels

(milliards de francs)

	1969		1970				1971 p		
	3e trimestre	4e trimestre	1er trimestre	2e trimestre	3e trimestre	4e trimestre	1er trimestre	2e trimestre	3e trimestre
1. Transactions sur biens et services :									
1.1 Opérations sur marchandises :									
1.11 Exportations et importations ¹	- 8,1	+ 9,8	+ 7,7	+ 3,1	+ 8,4	+ 5,5	+ 3,2	+ 5,1	+ 5,4
1.12 Travail à façon	+ 2,5	+ 2,4	+ 2,1	+ 2,0	+ 2,4	+ 3,2	+ 2,8	+ 4,1	+ 2,9
1.13 Opérations d'arbitrage	+ 1,7	+ 1,7	+ 2,0	+ 0,6	+ 1,7	+ 0,7	+ 1,8	+ 1,3	+ 3,6
1.2 Or non monétaire	- 0,2	+ 0,1	+ 0,1	+ 0,1
1.3 Frets ²	+ 0,4	+ 0,7	+ 0,3	+ 0,1	+ 0,4	+ 0,9	+ 0,8	+ 0,9
1.4 Assurances pour le transport de marchandises ²	- 0,1	...
1.5 Autres frais de transport	+ 0,2	...	+ 0,3	+ 0,4	+ 0,2	+ 0,5	+ 0,2	- 0,1
1.6 Déplacements à l'étranger	- 4,3	- 0,7	- 0,7	- 2,1	- 4,3	- 0,1	- 0,4	- 2,5	- 6,1
1.7 Revenus d'investissements	+ 1,0	+ 0,8	+ 1,4	- 0,6	+ 2,4	+ 0,2	+ 1,2	- 0,5	+ 1,9
1.8 Transactions des pouvoirs publics non comprises ailleurs	+ 0,2	+ 0,2	- 1,1	+ 0,3	+ 0,7	+ 0,7	- 1,2	+ 0,9	+ 0,5
1.9 Autres :									
1.91 Ouvriers frontaliers	+ 0,8	+ 1,2	+ 0,8	+ 1,0	+ 0,9	+ 1,2	+ 1,1	+ 0,9	+ 1,1
1.92 Autres	- 0,2	+ 0,3	+ 0,7	+ 0,6	+ 0,6	- 0,1	+ 0,5	+ 1,2	...
<i>Total 1 ...</i>	<i>- 6,6</i>	<i>+16,4</i>	<i>+13,6</i>	<i>+ 5,5</i>	<i>+13,3</i>	<i>+11,9</i>	<i>+10,4</i>	<i>+11,5</i>	<i>+10,2</i>
2. Transferts :									
2.1 Transferts privés	- 0,1	- 0,2	+ 0,7	+ 0,3	+ 0,7	+ 0,3	+ 0,5	+ 1,0	+ 0,9
2.2 Transferts de l'Etat	- 1,3	- 1,5	- 2,0	- 0,8	- 2,0	- 4,1	- 3,1	- 1,1	- 1,8
<i>Total 2 ...</i>	<i>- 1,4</i>	<i>- 1,7</i>	<i>- 1,3</i>	<i>- 0,5</i>	<i>- 1,3</i>	<i>- 3,8</i>	<i>- 2,6</i>	<i>- 0,1</i>	<i>- 0,9</i>
3. Mouvement des capitaux des pouvoirs publics :									
3.1 Etat ³ :									
3.11 Engagements :									
3.111 Amortissements contractuels	- 0,5	- 0,3	- 0,6	- 0,5	- 0,5	- 0,2	- 0,6	- 0,6	- 0,4
3.112 Autres opérations	- 0,3	- 0,1	+ 0,6	+ 0,8	+ 1,2	- 0,7	- 0,6	- 2,9	- 2,3
3.12 Avoirs	- 0,8	- 0,2	- 0,1	- 0,3	- 0,2	- 0,1
3.2 Autres pouvoirs publics :									
3.21 Engagements	- 0,2
3.22 Avoirs
<i>Total 3 ...</i>	<i>- 0,8</i>	<i>- 1,2</i>	<i>- 0,2</i>	<i>+ 0,1</i>	<i>+ 0,7</i>	<i>- 1,0</i>	<i>- 1,5</i>	<i>- 3,7</i>	<i>- 2,8</i>
4. Mouvement des capitaux des entreprises ⁴ et particuliers :									
4.1 Organismes publics d'exploitation	+ 0,5	- 0,8	- 1,1	- 0,3	- 0,2	+ 0,1	...	- 0,2
4.2 Intermédiaires financiers du secteur public	+ 0,2	+ 0,1	+ 0,4	+ 0,2	+ 0,4	- 0,7	- 1,6	- 0,5	+ 0,7
4.3 Secteur privé :									
4.31 Investissement et placements belgo-luxembourgeois à l'étranger :									
4.311 Valeurs mobilières ...	- 3,7	- 2,3	- 3,2	- 3,6	- 4,5	- 4,4	- 5,3	- 4,6	- 5,5
4.312 Investissements directs	+ 0,4	- 1,0	- 0,8	- 2,3	- 1,8	- 2,9	+ 0,3	- 4,7	- 2,7
4.313 Immeubles	- 0,3	- 0,4	- 0,2	- 0,3	- 0,1	- 0,3	- 0,2	- 0,3	- 0,3
4.314 Autres	- 0,1	+ 0,8	- 0,8	- 0,1	- 1,7	- 0,1	- 0,2	- 1,4	+ 0,8
4.32 Investissements et placements étrangers en U.E.B.L. :									
4.321 Valeurs mobilières ...	- 0,5	...	+ 0,1	...	+ 0,3	+ 0,9	+ 1,5	+ 2,6	+ 0,5
4.322 Investissements directs	+ 4,5	+ 5,4	+ 2,4	+ 5,9	+ 3,1	+ 4,5	+ 4,9	+ 7,5	+ 5,4
4.323 Immeubles	- 0,1	+ 0,1
4.324 Autres	+ 1,0	+ 1,3	- 0,4	+ 0,2	- 1,1	- 0,5	- 0,8	+ 1,0	+ 1,9
4.33 Investissements et placements non ventilés
<i>Total 4 ...</i>	<i>+ 1,5</i>	<i>+ 4,3</i>	<i>- 3,3</i>	<i>- 1,1</i>	<i>- 5,7</i>	<i>- 3,7</i>	<i>- 1,3</i>	<i>- 0,4</i>	<i>+ 0,7</i>
5. Erreurs et omissions	+ 1,8	- 0,2	- 4,1	+ 1,5	+ 0,4	- 1,0	+ 1,5	+ 2,4	- 5,5
Total 1 à 5 ...	- 5,5	+17,6	+ 4,7	+ 5,5	+ 7,4	+ 2,4	+ 6,5	+ 9,7	+ 1,7
6. Financement du total :									
6.1 Refinancement en dehors des organismes monétaires de créances commerciales sur l'étranger	- 0,9	+ 2,3	+ 1,3	...	+ 2,6	+ 0,9	+ 0,7	- 3,1	+ 1,6
6.2 Mouvement des avoirs extérieurs nets des organismes monétaires ...									
6.21 Banques belges et luxemb. :									
6.211 Francs belges et lux. .	+ 6,9	- 3,9	+ 3,8	- 2,3	+ 4,6	- 2,3	- 0,7	+ 2,6	- 2,7
6.212 Monnaies étrangères .	- 4,6	+ 3,9	+ 0,9	+ 2,4	- 3,2	- 0,8	+ 2,7	+ 4,4	- 1,7
6.22 Organismes monétaires divers	...	+ 1,7	+ 0,2	- 0,6	+ 1,0	+ 0,1	- 2,2	- 0,1	+ 0,7
6.23 B.N.B.	- 6,9	+13,6	- 1,5	+ 6,0	+ 2,4	+ 4,5	+ 6,0	+ 5,9	+ 3,8
<i>p.m. Mouvement des droits de tirage spéciaux résultant d'allocations</i>	<i>-</i>	<i>-</i>	<i>(+3,5)</i>	<i>-</i>	<i>-</i>	<i>-</i>	<i>(+3,5)</i>	<i>-</i>	<i>-</i>

¹ Pour une partie des exportations et importations, les chiffres sont c.i.f., c'est-à-dire qu'ils comprennent les frets et assurances pour le transport des marchandises.

² Cette rubrique ne comprend, en recettes et en dépenses qu'une partie des frets et assurances perçus ou payés pour le transport des marchandises. L'autre partie n'a pu être dissociée des exportations ou importations auxquelles elle se

rapporte et est donc englobée dans les recettes et dépenses de la rubrique 1.11 « Exportations et importations » (cf. note 1).

³ Y compris le Fonds des Routes [cf. l'article « Chapitre IX, Balance des paiements et XIII, Organismes monétaires » de la partie statistique inséré dans le Bulletin d'Information et de Documentation (B.N.B.) : XLIII^e année, vol. II, n° 8, septembre 1968].

⁴ Autres que les organismes monétaires.

IX - 3. — BALANCE GENERALE DES PAIEMENTS
Recettes et dépenses trimestrielles et soldes mensuels cumulés
(milliards de francs)

	1971			1971			1970	1971 p
	2 ^e trimestre p			3 ^e trimestre p				
	Recettes	Dépenses	Solde	Recettes	Dépenses	Solde		
1. Transactions sur biens et services :								
1.1 Opérations sur marchandises :								
1.11 Exportations et importations ¹	125,5	120,4	+ 5,1	123,4	118,0	+ 5,4	+19,2 ⁵	+13,7 ⁶
1.12 Travail à façon	5,1	1,0	+ 4,1	4,1	1,2	+ 2,9	+ 6,5	+ 9,8
1.13 Opérations d'arbitrage (nettes)	1,3	—	+ 1,3	3,6	—	+ 3,6	+ 4,3	+ 6,7
1.2 Or non monétaire	0,3	0,2	+ 0,1	0,3	0,2	+ 0,1	...	+ 0,2
1.3 Frets ²	6,4	5,6	+ 0,8	6,3	5,4	+ 0,9	+ 1,1	+ 2,6
1.4 Assurances pour le transport de marchandises ²	0,2	0,3	- 0,1	0,2	0,2	- 0,1
1.5 Autres frais de transport	2,5	2,3	+ 0,2	2,6	2,7	- 0,1	+ 0,7	+ 0,6
1.6 Déplacements à l'étranger	5,7	8,2	- 2,5	4,7	10,8	- 6,1	- 7,1	- 9,0
1.7 Revenus d'investissements	13,1	13,6	- 0,5	11,6	9,7	+ 1,9	+ 3,2	+ 2,6
1.8 Transactions des pouvoirs publics non comprises ailleurs	2,4	1,5	+ 0,9	2,7	2,2	+ 0,5	- 0,1	+ 0,2
1.9 Autres :								
1.91 Ouvriers frontaliers	2,0	1,1	+ 0,9	1,9	0,8	+ 1,1	+ 2,7	+ 3,1
1.92 Autres	11,0	9,8	+ 1,2	9,6	9,6	...	+ 1,9	+ 1,7
Total 1 ...	175,5	164,0	+11,5	171,0	160,8	+10,2	+32,4	+32,1
2. Transferts :								
2.1 Transferts privés	3,5	2,5	+ 1,0	3,4	2,5	+ 0,9	+ 1,7	+ 2,4
2.2 Transferts de l'Etat	0,2	1,3	- 1,1	0,5	2,3	- 1,8	- 4,8	- 6,0
Total 2 ...	3,7	3,8	- 0,1	3,9	4,8	- 0,9	- 3,1	- 3,6
3. Mouvement des capitaux des pouvoirs publics :								
3.1 Etat ³ :								
3.11 Engagements :								
3.111 Amortissements contractuels	—	0,6	- 0,6	—	0,4	- 0,4	- 1,6	- 1,6
3.112 Autres opérations	0,9	3,8	- 2,9	0,8	3,1	- 2,3	+ 2,6	- 5,8
3.12 Avoirs	0,2	- 0,2	...	0,1	- 0,1	- 0,2	- 0,6
3.2 Autres pouvoirs publics :								
3.21 Engagements	- 0,2	...
3.22 Avoirs
Total 3 ...	0,9	4,6	- 3,7	0,8	3,6	- 2,8	+ 0,6	- 8,0
4. Mouvement des capitaux des entreprises ⁴ et particuliers :								
4.1 Organismes publics d'exploitation	0,2	- 0,2	- 2,2	- 0,1
4.2 Intermédiaires financiers du secteur public	0,5	- 0,5	1,0	0,3	+ 0,7	+ 1,0	- 1,4
4.3 Secteur privé :								
4.31 Investissements et placements belgo-luxembourgeois à l'étranger :								
4.311 Valeurs mobilières (chiffres nets) ...	—	4,6	- 4,6	—	5,5	- 5,5	-11,3	-15,4
4.312 Investissements directs	0,2	4,9	- 4,7	0,7	3,4	- 2,7	- 4,9	- 7,1
4.313 Immeubles	0,3	0,6	- 0,3	0,2	0,5	- 0,3	- 0,6	- 0,8
4.314 Autres (chiffres nets)	—	1,4	- 1,4	0,8	—	+ 0,8	- 2,6	- 0,8
4.32 Investissements et placements étrangers en U.E.B.L. :								
4.321 Valeurs mobilières (chiffres nets) ...	2,6	—	+ 2,6	0,5	—	+ 0,5	+ 0,4	+ 4,6
4.322 Investissements directs	7,8	0,3	+ 7,5	5,6	0,2	+ 5,4	+11,4	+17,8
4.323 Immeubles	0,1	0,1	...	0,2	0,1	+ 0,1	...	+ 0,1
4.324 Autres (chiffres nets)	1,0	—	+ 1,0	1,9	—	+ 1,9	- 1,3	+ 2,1
4.33 Investis. et plac. non ventilés (chiffres nets)	—	—
Total 4 ...	12,0	12,4	- 0,4	10,9	10,2	+ 0,7	-10,1	- 1,0
5. Erreurs et omissions (nettes)	2,4	—	+ 2,4	—	5,5	- 5,5	- 2,2	- 1,6
Total 1 à 5 ...	194,5	184,8	+ 9,7	186,6	184,9	+ 1,7	+17,6	+17,9
6. Financement du total :								
6.1 Refinancement en dehors des organismes monétaires de créances commerciales sur l'étranger ...								
6.1	—	—	- 3,1	—	—	+ 1,6	+ 3,9	- 0,8
6.2 Mouvement des avoirs extérieurs nets des organismes monétaires :								
6.21 Banques belges et luxembourgeoises								
6.211 Francs belges et luxembourgeois ...	—	—	+ 2,6	—	—	- 2,7	+ 6,1	- 0,8
6.212 Monnaies étrangères	—	—	+ 4,4	—	—	- 1,7	+ 0,1	+ 5,4
6.22 Organismes monétaires divers								
6.22	—	—	- 0,1	—	—	+ 0,7	+ 0,6	- 1,6
6.23 B.N.B.								
6.23	—	—	+ 5,9	—	—	+ 3,8	+ 6,9	+15,7
p.m. Mouvement des droits de tirage spéciaux résultant d'allocations								
	—	—	—	—	—	—	(+3,5)	(+3,5)

¹ Pour une partie des exportations et importations, les chiffres sont c.i.f., c'est-à-dire qu'ils comprennent les frets et assurances pour le transport des marchandises.

² Cette rubrique ne comprend, en recettes et en dépenses, qu'une partie des frets et assurances perçus ou payés pour le transport de marchandises. L'autre partie n'a pu être dissociée des exportations ou importations auxquelles elle se rapporte et est donc englobée dans les recettes et dépenses de la rubrique 1.11 « Exportations et importations » (cf. note 1).

³ Y compris le Fonds des Routes [cf. l'article « Chapitre IX, Balance des paiements et XIII, Organismes monétaires » de la partie statistique inséré dans le Bulletin d'Information et de Documentation (B.N.B.) : XLIII^e année, vol. II, n° 8, septembre 1968].

⁴ Autres que les organismes monétaires.

⁵ Exportations = 342,0; importations = 322,8.

⁶ Exportations = 366,3; importations = 352,6.

Références bibliographiques : *Statistiques Economiques belges 1941-1960 et 1960-1960* (B.N.B.). — *Bulletin d'Information et de Documentation* (B.N.B.) : XL^e année, vol. I, n° 1, page 21 : « Aménagements apportés

à des séries de la partie « Statistiques » — chapitres IX « Balance des paiements » et XIII « Organismes monétaires », XLVI^e année, vol. I, n° 6 : « La balance des paiements de l'U.E.B.L. en 1970 ».

XI. — FINANCES PUBLIQUES ¹

1. — RECETTES ET DEPENSES DE TRESORERIE RESULTANT DES OPERATIONS BUDGETAIRES ²

(milliards de francs)

Source : Ministère des Finances.

Périodes	Budget ordinaire			Budget extraordinaire			Solde budgétaire total (7) = (8) + (6)
	Recettes	Dépenses ³	Solde	Recettes	Dépenses	Solde	
	(1)	(2)	(3) = (1) - (2)	(4)	(5)	(6) = (4) - (5)	
1964	157,8	155,3	+ 2,5	0,3	24,1	- 23,8	- 21,3
1965	172,7	176,5	- 3,8	0,5	25,5	- 25,0	- 28,8
1966	200,6	203,9	- 3,3	0,6	24,6	- 24,0	- 27,3
1967	219,6	221,7	- 2,1	0,2	28,5	- 28,3	- 30,4
1968	238,8	243,9	- 5,1	0,6	33,0	- 32,4	- 37,5
1969	266,3	271,4	- 5,1	0,3	33,0	- 32,7	- 37,8
1970	299,5	293,9	+ 5,6	0,6	37,7	- 37,1	- 31,5
1969 6 premiers mois ...	124,9	136,2	- 11,3	0,1	16,1	- 16,0	- 27,3
9 premiers mois ...	198,8	202,5	- 3,7	0,1	23,1	- 23,0	- 26,7
1970 3 premiers mois ...	71,1	71,9	- 0,8	0,1	10,3	- 10,2	- 11,0
6 premiers mois ...	137,6	145,1	- 7,5	0,2	18,0	- 17,8	- 25,3
1970 9 premiers mois ...	219,6	215,1	+ 4,5	0,3	26,9	- 26,6	- 22,1
10 premiers mois ...	246,1	239,9	+ 6,2	0,4	29,9	- 29,5	- 23,3
11 premiers mois ...	269,6	262,4	+ 7,2	0,5	32,2	- 31,7	- 24,5
12 mois	299,5	293,9	+ 5,6	0,6	37,7	- 37,1	- 31,5
1971 1 ^{er} mois	28,9	29,3	- 0,4	0,1	5,0	- 4,9	- 5,3
2 premiers mois ...	51,4	53,4	- 2,0	0,1	8,6	- 8,5	- 10,5
3 premiers mois ...	76,7	80,1	- 3,4	0,1	13,1	- 13,0	- 16,4
4 premiers mois ...	101,8	106,0	- 4,2	0,2	16,4	- 16,2	- 20,4
5 premiers mois ...	123,9	132,8	- 8,9	0,2	18,5	- 18,3	- 27,2
6 premiers mois ...	148,6	163,6	- 15,0	0,2	22,6	- 22,4	- 37,4
7 premiers mois ...	196,9	191,5	+ 5,4	0,3	25,8	- 25,5	- 20,1
8 premiers mois ...	220,6	211,9	+ 8,7	0,3	30,2	- 29,9	- 21,2
9 premiers mois ...	239,7	237,2	+ 2,5	0,3	35,5	- 35,2	- 32,7
10 premiers mois ...	268,9	265,8	+ 3,1	0,4	38,8	- 38,4	- 35,3

¹ Les statistiques concernant la Dette Publique figurent au chapitre XVI.

² Recettes et dépenses effectivement réalisées durant chaque période, quel que soit l'exercice budgétaire auquel elles sont rattachées abstraction faite des virements internes.

³ Y compris les dépenses de la C.A.D.G.

XI - 2. — IMPASSE DE TRESORERIE ET SON FINANCEMENT

(milliards de francs)

Source : Ministère des Finances.

Périodes	Financement de l'impassé																	
	Solde budgétaire total 1	Fonds de tiers 2	Avances à des collectivités 3	Impassé 4	Emissions d'emprunts consolidés ⁵			Variations de la dette flottante								Prélèvements sur la marge auprès de la B.N.B.	Encaisse des comptes ³ et autres opérations de trésorerie	Total (18) = (7) + (15) + (16) + (17)
					en francs belges	en monnaies étrangères	Total (7) = (5) + (6)	Certificats de trésorerie à moyen terme émis sur le marché (8)	en francs belges				en monnaies étrangères (14)	Total (15) = (8) à (14)				
									Secteur bancaire (9)	Secteur para-étatique (10)	Congo, Rwanda et Burundi (11)	Certificats divers (12)			Office des chèques postaux (13)			
(1)	(2)	(3)	(4) = (1) + (2) + (3)	(5)	(6)	(7) = (5) + (6)	(8)	(9)	(10)	(11)	(12)	(13)	(14)	(15) = (8) à (14)	(16)	(17)	(18)	
1964	-21,3	+ 0,3	...	-21,0	+24,0	...	+24,0	- 7,5	+ 3,3	- 7,6	- 0,1	+ 0,2	+ 6,4	+ 2,9	- 2,4	+ 0,6	- 1,2	+21,0
1965	-28,8	- 0,8	- 1,7	-31,3	+22,2	...	+22,2	...	+ 5,8	+ 4,4	...	+ 0,1	+ 0,2	- 1,2	+ 9,3	- 0,8	+ 0,6	+31,3
1966	-27,3	+ 3,1	- 6,5	-30,7	+21,0	...	+21,0	...	+ 3,4	- 3,2	...	+ 0,3	+ 3,1	+ 5,6	+ 9,2	+ 0,6	- 0,1	+30,7
1967	-30,4	+ 1,5	- 6,7	-35,6	+21,6	...	+21,6	...	- 7,6	+14,3	...	- 0,2	- 3,8	+ 7,1	+ 9,8	- 6,9	+11,1	+35,6
1968	-37,5	- 1,3	- 9,1	-47,9	+37,0	...	+37,0	...	- 5,5	- 4,9	...	- 0,2	+ 7,8	+ 0,9	- 1,9	+12,0	+ 0,8	+47,9
1969	-37,8	+ 2,6	-13,2	-48,4	+36,0	+ 1,0	+37,0	...	+ 1,7	+ 5,8	...	+ 0,3	- 1,9	+ 6,5	+12,4	+ 0,9	- 1,9	+48,4
1970	-31,5	+ 1,4	-12,6	-42,7	+37,3	...	+37,3	...	+ 2,9	+ 9,6	...	- 0,3	+ 4,5	- 9,5	+ 7,2	- 2,3	+ 0,5	+42,7
1969 6 premiers mois .	-27,3	+ 2,4	- 5,9	-30,8	+18,2	+ 1,0	+19,2	...	+ 5,5	+ 7,3	...	- 0,1	- 3,0	+ 2,3	+12,0	+ 1,2	- 1,6	+30,8
9 premiers mois .	-26,7	+ 3,0	- 9,9	-33,6	+25,6	+ 1,0	+26,6	...	+ 4,8	+ 4,1	...	- 0,1	- 7,7	+ 6,2	+ 7,3	+ 1,3	- 1,6	+33,6
1970 3 premiers mois .	-11,0	- 0,7	- 3,0	-14,7	+ 6,1	...	+ 6,1	...	+ 4,3	+10,1	...	- 0,1	- 3,2	- 2,2	+ 8,9	+ 0,2	- 0,5	+14,7
6 premiers mois .	-25,3	+ 2,5	- 5,2	-28,0	+18,4	...	+18,4	...	+ 8,8	+ 7,2	...	- 0,1	- 1,8	- 3,4	+10,7	+ 0,3	- 1,4	+28,0
1970 9 premiers mois .	-22,1	+ 0,3	- 9,1	-30,9	+27,7	...	+27,7	...	+ 7,8	+ 3,3	...	- 0,2	- 4,4	- 3,6	+ 2,9	+ 0,2	+ 0,1	+30,9
10 premiers mois .	-23,3	+ 0,3	-10,2	-33,2	+40,3	...	+40,3	...	+ 6,1	+ 1,4	...	- 0,2	+ 0,9	- 6,0	+ 2,2	-10,6	+ 1,3	+33,2
11 premiers mois .	-24,5	- 0,3	-11,3	-36,1	+37,8	...	+37,8	...	+ 6,0	+ 9,9	...	- 0,2	- 3,6	- 7,4	+ 4,7	- 6,7	+ 0,3	+36,1
12 mois	-31,5	+ 1,4	-12,6	-42,7	+37,3	...	+37,3	...	+ 2,9	+ 9,6	...	- 0,3	+ 4,5	- 9,5	+ 7,2	- 2,3	+ 0,5	+42,7
1971 1 ^{er} mois	- 5,3	+ 2,4	- 1,2	- 4,1	+16,7	...	+16,7	...	+ 4,1	+ 4,3	- 0,6	- 1,3	+ 6,5	-13,3	- 5,8	+ 4,1
2 premiers mois .	-10,5	+ 2,1	- 2,4	-10,8	+19,9	...	+19,9	...	+ 4,7	+10,2	- 5,3	- 6,0	+ 3,6	-12,6	- 0,1	+10,8
3 premiers mois .	-16,4	+ 3,9	- 3,7	-16,2	+19,7	...	+19,7	...	+ 5,1	+15,2	- 6,4	- 9,1	+ 4,8	- 6,6	- 1,7	+16,2
4 premiers mois .	-20,4	+ 2,7	- 4,8	-22,5	+18,7	...	+18,7	...	+ 8,2	+12,8	...	+ 0,4	+ 1,8	-12,7	+10,5	- 7,0	+ 0,3	+22,5
5 premiers mois .	-27,2	+ 4,9	- 5,9	-28,2	+40,4	...	+40,4	...	+ 8,4	+13,4	...	+ 0,4	- 4,0	-15,0	+ 3,2	-13,0	- 2,4	+28,2
6 premiers mois .	-37,4	+ 6,7	- 7,3	-38,0	+39,3	...	+39,3	+18,3	...	+ 0,4	- 3,0	-18,8	- 3,1	+ 2,5	- 0,7	+38,0
7 premiers mois .	-20,1	+ 2,0	- 8,8	-26,9	+39,3	...	+39,3	+16,2	...	+ 0,3	- 2,0	-19,6	- 5,1	- 7,4	+ 0,1	+26,9
8 premiers mois .	-21,2	+ 3,7	-10,3	-27,8	+39,3	...	+39,3	+26,3	...	+ 0,4	- 5,6	-22,8	- 1,7	- 9,9	+ 0,1	+27,8
9 premiers mois .	-32,7	+ 3,9	-11,8	-40,6	+39,3	...	+39,3	+29,3	...	+ 0,3	- 5,7	-23,3	+ 0,6	+ 0,2	+ 0,5	+40,6
10 premiers mois .	-35,3	+ 2,5	-13,8	-46,6	+77,5	...	+77,5	+22,6	...	- 5,2	- 3,1	-24,7	-10,4	-13,2	- 7,3	+46,6

¹ Cf. tableau XI-1.

² Non compris les dépenses de la C.A.D.G. qui sont comprises dans la colonne (1).

³ Augmentation : (-); diminution : (+).

⁴ Cette colonne diffère de la colonne (3) « Déficit de Trésorerie » du tableau XI-3. Le déficit de trésorerie tient en effet compte de diverses catégories d'opérations qui n'interviennent pas dans le calcul de l'impassé.

C'est ainsi que le solde des opérations extrabudgétaires compris dans le déficit de trésorerie reprend non seulement les fonds de tiers — colonne (2) du tableau XI-2. —, mais aussi la rubrique « Encaisse des comptes et autres opérations de trésorerie » — colonne (17) du même tableau —, de même que les dépenses d'organismes para-étatiques — essentiellement le Fonds des Routes — financées par des émissions de dettes publiques indirectes et par des lettres de change acceptées par le Fonds des Routes en règlement de travaux exécutés et réceptionnés. (Arrêté royal n° 41 du 29 septembre 1967.)

⁵ Déduction faite des frais d'émission et des amortissements extrabudgétaires.

XI - 3. — BESOINS NETS DE FINANCEMENT DE L'ETAT ET LEUR COUVERTURE

(milliards de francs)

Périodes	Solde budgétaire total 1	Solde des opérations extra- budgé- taires 2	Déficit de trésorerie 3	Amor- tissements de la dette publique compris dans les dépenses budgé- taires 4	Besoins nets de finan- cement de l'Etat 5	Couverture 6				
						Recours au marché belge				Recours aux marchés étrangers 7
						Variations			Total	
						de l'encours des emprunts consolidés et des certificats à moyen terme émis sur le marché 6	des autres engagements à moyen terme 7	des engagements à court terme 8		
(1)	(2)	(3) = (1) + (2)	(4)	(5) = (3) + (4)	(6)	(7)	(8)	(9)	(10)	
1964	- 21,3	- 6,3	- 27,6	+ 12,6	- 15,0	+ 11,9	...	+ 2,0	+ 13,9	+ 1,1
1965	- 28,8	- 7,8	- 36,6	+ 14,5	- 22,1	+ 17,2	+ 0,5	+ 9,2	+ 26,9	- 4,8
1966	- 27,3	- 4,1	- 31,4	+ 14,3	- 17,1	+ 9,2	+ 0,9	+ 2,1	+ 12,2	+ 4,9
1967	- 30,4	- 7,9	- 38,3	+ 15,3	- 23,0	+ 20,8	+ 0,7	+ 4,0	+ 25,5	- 2,5
1968	- 37,5	- 12,3	- 49,8	+ 15,7	- 34,1	+ 24,7	+ 0,6	+ 12,5	+ 37,8	- 3,7
1969	- 37,8	- 12,7	- 50,5	+ 22,4	- 28,1	+ 18,0	+ 4,8	+ 0,2	+ 23,0	+ 5,1
1970	- 31,5	- 13,3	- 44,8	+ 21,0	- 23,8	+ 20,7	- 1,4	+ 14,9	+ 34,2	- 10,4
1969 6 prem. mois	- 27,3	- 5,4	- 32,7	+ 12,3	- 20,4	+ 8,0	+ 4,8	+ 5,8	+ 18,6	+ 1,8
9 prem. mois	- 26,7	- 8,1	- 34,8	+ 17,5	- 17,3	+ 11,2	+ 7,0	- 6,1	+ 12,1	+ 5,2
1970 3 prem. mois	- 11,0	- 4,4	- 15,4	+ 5,4	- 10,0	+ 1,5	- 0,1	+ 11,7	+ 13,1	- 3,1
6 prem. mois	- 25,3	- 5,1	- 30,4	+ 10,5	- 19,9	+ 9,9	- 1,7	+ 16,6	+ 24,8	- 4,9
1970 9 prem. mois	- 22,1	- 10,3	- 32,4	+ 16,0	- 16,4	+ 14,7	- 2,8	+ 9,8	+ 21,7	- 5,3
10 prem. mois	- 23,3	- 11,5	- 34,8	+ 17,8	- 17,0	+ 26,9	- 2,0	- 1,8	+ 23,1	- 6,1
11 prem. mois	- 24,5	- 13,9	- 38,4	+ 19,4	- 19,0	+ 22,8	- 1,7	+ 5,8	+ 26,9	- 7,9
12 mois	- 31,5	- 13,3	- 44,8	+ 21,0	- 23,8	+ 20,7	- 1,4	+ 14,9	+ 34,2	- 10,4
1971 1 ^{er} mois	- 5,3	+ 2,8	- 2,5	+ 2,0	- 0,5	+ 14,5	...	- 12,8	+ 1,7	- 1,2
2 prem. mois	- 10,5	- 1,1	- 11,6	+ 3,6	- 8,0	+ 17,2	+ 1,3	- 4,2	+ 14,3	- 6,3
3 prem. mois	- 16,4	- 2,0	- 18,4	+ 5,0	- 13,4	+ 15,7	+ 1,5	+ 6,3	+ 23,5	- 10,1
4 prem. mois	- 20,4	- 2,0	- 22,4	+ 7,4	- 15,0	+ 12,6	+ 2,0	+ 14,7	+ 29,3	- 14,3
5 prem. mois	- 27,2	- 4,4	- 31,6	+ 8,5	- 23,1	+ 34,4	+ 2,4	+ 3,3	+ 40,1	- 17,0
6 prem. mois	- 37,4	- 2,3	- 39,7	+ 10,4	- 29,3	+ 31,4	+ 1,2	+ 18,1	+ 50,7	- 21,4
7 prem. mois	- 20,1	- 7,6	- 27,7	+ 11,9	- 15,8	+ 30,1	+ 0,4	+ 7,0	+ 38,2	- 22,4
8 prem. mois	- 21,2	- 7,4	- 28,6	+ 12,9	- 15,7	+ 29,2	+ 0,7	+ 11,3	+ 41,2	- 25,5
9 prem. mois	- 32,7	- 8,3	- 41,0	+ 14,3	- 26,7	+ 28,1	+ 1,4	+ 23,5	+ 53,0	- 26,3
10 prem. mois	- 35,3	- 12,3	- 47,6	+ 15,7	- 31,9	+ 65,5	+ 1,2	- 6,9	+ 59,8	- 27,9

1 Cf. tableau XI-1.

2 Y compris les dépenses d'organismes paraétatiques financées par des émissions de dettes indirectes et, de novembre 1967 à août 1969, celles financées par des lettres de change acceptées par le Fonds des Routes en règlement de travaux exécutés et réceptionnés (Arrêté royal n° 41 du 20 septembre 1967). Non compris les dépenses de la C.A.D.G. qui figurent à la colonne (1).

3 Cf. note 4 du tableau XI-2.

4 Suivant les situations de la dette publique.

5 Cf. tableau XVI-8b.

6 Y compris les variations de la dette indirecte et celles de l'encours des lettres de change acceptées par le Fonds des Routes (cf. note 2).

7 Cette rubrique donne le mouvement de toutes les dettes, tant en devises qu'en francs belges, dont l'Etat est débiteur vis-à-vis de l'étranger, soit directement, soit par l'intermédiaire d'organismes belges.

XI - 4. — RECETTES FISCALES (par exercice) ¹

(milliards de francs)

Source : Ministère des Finances.

A : recettes effectives.
B : différences par rapport aux évaluations budgétaires.

Exercices ³	Contributions directes ²		Douanes et accises		Enregistrement		Total	
	A	B	A	B	A	B	A	B
1964	60,5	+ 4,7	28,2	+ 0,5	60,0	+ 4,5	148,7	+ 9,7
1965	69,6	+ 8,5	30,1	+ 0,4	65,7	+ 1,7	165,4	+10,6
1966	67,1	+ 3,3	33,7	+ 0,6	78,6	- 0,2	179,4	+ 3,7
1967	87,2	+ 1,9	37,1	+ 1,4	86,0	- 1,7	210,3	+ 1,6
1968	95,8	+ 0,4	38,7	- 0,3	92,4	- 1,1	226,9	- 1,0
1969	109,7	+ 0,1	42,8	+ 0,5	101,0	+ 1,3	253,5	+ 1,9
1970	131,5	+ 5,0	46,0	+ 3,1	105,9	+ 0,1	283,4	+ 8,2
1969 3 ^e trimestre	36,8	+ 2,6	10,2	- 0,1	24,3	+ 1,1	71,3	+ 3,6
4 ^e trimestre	26,0	- 2,8	11,0	+ 0,4	27,0	+ 0,5	64,0	- 1,9
1970 1 ^{er} trimestre	28,9	+ 2,8	11,0	+ 0,6	25,0	- 0,5	64,9	+ 2,9
2 ^e trimestre	26,2	+ 0,3	11,4	+ 0,8	26,1	- 1,1	63,7	...
3 ^e trimestre	43,3	+ 0,3	11,0	+ 0,4	24,9	+ 0,2	79,2	+ 0,9
4 ^e trimestre	33,1	+ 1,5	12,6	+ 1,3	29,8	+ 1,6	75,5	+ 4,4
1971 1 ^{er} trimestre	31,0	+ 0,7	10,9	- 0,8	30,6	+ 0,2	72,5	+ 0,1
2 ^e trimestre	31,5	+ 2,1	11,4	- 0,6	27,8	- 0,1	70,7	+ 1,4
3 ^e trimestre	51,3	+ 3,1	11,2	- 0,8	27,6	- 0,2	90,1	+ 2,1
1970 Octobre	12,1	+ 0,7	3,9	+ 0,1	9,4	...	25,4	+ 0,8
Novembre	9,5	+ 1,2	3,8	+ 0,2	9,1	+ 0,1	22,4	+ 1,5
Décembre	11,5	- 0,4	4,9	+ 1,0	11,3	+ 1,5	27,7	+ 2,1
1971 Janvier	14,1	+ 0,1	3,4	- 0,5	8,5	+ 0,1	26,0	- 0,3
Février	8,8	+ 0,3	3,2	- 0,5	9,9	...	21,9	- 0,2
Mars	8,1	+ 0,3	4,3	+ 0,2	12,2	+ 0,1	24,6	+ 0,6
Avril	9,6	+ 0,6	4,0	- 0,1	11,0	...	24,6	+ 0,5
Mai	9,2	+ 0,5	3,6	- 0,3	9,0	- 0,2	21,8	...
Juin	12,7	+ 1,0	3,8	- 0,2	7,8	+ 0,1	24,3	+ 0,9
Juillet	32,4	+ 1,6	3,9	- 0,2	11,6	- 0,1	47,9	+ 1,3
Août	9,6	+ 0,8	3,7	- 0,2	10,2	...	23,5	+ 0,6
Septembre	9,3	+ 0,7	3,6	- 0,4	5,8	- 0,1	18,7	+ 0,2
Octobre	12,1	+ 0,5	4,0	- 0,1	12,8	- 0,1	28,9	+ 0,3

¹ Non compris les additionnels provinciaux et communaux.

² Y compris le produit des versements anticipés.

³ En raison du passage du régime de l'exercice à celui de la gestion, la période complémentaire de 1966 a été supprimée et en conséquence les recettes qui auraient appartenu à cette période ont été rattachées au compte de 1967.

XI - 5. — DETAIL DES RECETTES FISCALES ¹

(milliards de francs)

Source : Ministère des Finances.

	Exercice 1970		Exercice 1970 : octobre		Exercice 1971 : octobre	
	Recettes effectuées	Evaluations budgétaires	Recettes effectuées	Evaluations budgétaires	Recettes effectuées	Evaluations budgétaires
I. Contributions directes ²	131,5	126,5	12,1	11,4	12,1	11,6
précompte immobilier	1,1	1,1	0,2	0,2	0,2	0,2
précompte mobilier	13,3	13,4	1,4	1,3	1,2	1,4
précompte professionnel	59,3	56,3	4,4	4,4	5,1	4,7
versements anticipés	27,5	28,9	2,4	2,1	2,4	2,5
impôts des personnes physiques (rôles)	19,1	17,8	2,8	2,6	2,8	2,6
impôts de sociétés (rôles)	3,9	3,0	0,8	0,6	0,2	...
taxe de circulation sur les véhicules automobiles	5,7	4,5
impôts sur les revenus (lois coordonnées - ancien régime)	0,1	0,1	—	—
divers ²	1,5	1,4	0,1	0,2	0,2	0,2
II. Douanes et accises	46,0	42,9	3,9	3,8	4,0	4,1
dont : douanes	9,4	7,3	0,8	0,7	0,5	0,6
accises	34,9	35,4	3,0	3,1	3,3	3,4
taxes spéciales de consommat.	1,5		0,1		0,1	
III. Enregistrement	105,9	105,8	9,4	9,4	12,8	12,9
dont : enregistrement	8,0	9,5	0,7	0,8	0,6	0,7
successions	4,3	4,5	0,4	0,4	0,4	0,4
TVA, timbre et taxes assimilées au timbre	92,6	90,6	8,3	8,0	11,7	11,7
Total ...	283,4	275,2	25,4	24,6	28,9	28,6
Différence par rapport aux éval. budgét.		+ 8,2		+ 0,8		+ 0,3

¹ Non compris les additionnels provinciaux et communaux.

² Y compris les sommes réalisées ou remboursées sur les produits des exercices clos et les impôts des non résidents (rôles).

N. B. — Le détail complet des recettes fiscales est publié mensuellement au *Moniteur belge*.

XI - 6. — RECETTES FISCALES SANS DISTINCTION D'EXERCICE ¹

(milliards de francs)

Source : Ministère des Finances.

Moyennes mensuelles ou mois	Contributions directes 2	Douanes et accises	Enregistrement	Total	Dont : versements anticipés
1964	5,0	2,4	5,0	12,4	1,09
1965	5,6	2,5	5,5	13,6	1,07
1966	6,5	2,8	6,6	15,9	1,39
1967	7,3	3,1	7,2	17,6	1,45
1968	8,0	3,2	7,7	18,9	1,65
1969	9,1	3,6	8,4	21,1	2,11
1970	11,0	3,8	8,8	23,6	2,29
1969 6 premiers mois	7,5	3,4	8,6	19,5	0,76
9 premiers mois	9,3	3,5	8,2	21,0	2,56
1970 3 premiers mois	9,6	3,7	8,3	21,6	0,91
6 premiers mois	9,2	3,7	8,5	21,4	0,90
9 premiers mois	10,9	3,7	8,5	23,1	2,75
1971 3 premiers mois	10,3	3,6	10,2	24,1	0,96
6 premiers mois	10,4	3,7	9,7	23,8	0,54
9 premiers mois	12,6	3,7	9,6	25,9	3,02
1970 Octobre	12,1	3,9	9,4	25,4	2,44
Novembre	9,5	3,8	9,1	22,4	0,03
Décembre	11,5	4,9	11,3	27,7	0,25
1971 Janvier	14,1	3,4	8,5	26,0	2,71
Février	8,8	3,2	9,9	21,9	0,10
Mars	8,1	4,3	12,2	24,6	0,07
Avril	9,6	4,0	11,0	24,6	0,94
Mai	9,2	3,6	9,0	21,8	0,08
Juin	12,7	3,8	7,8	24,3	1,46
Juillet	32,4	3,9	11,6	47,9	21,28
Août	9,6	3,7	10,2	23,5	0,32
Septembre	9,3	3,6	5,8	18,7	0,26
Octobre	12,1	4,0	12,8	28,9	2,40

¹ Non compris les additionnels provinciaux et communaux.
² Y compris le produit des versements anticipés.

Références bibliographiques : *Bulletin de Documentation* (Ministère des Finances). — *Annuaire statistique de la Belgique*. — *Bulletin de Statistique de l'I.N.S.* — *Moniteur belge*. — *Bulletin d'Information et de Documentation* (D.N.B.) : XLII^e année, vol. 1, no 3, mars 1967 :

« Chapitre XI « Finances publiques » de la série statistique - Révision de certaines données » et XLV^e année, vol. II, no 6, décembre 1970 : « Les budgets de 1970 et 1971 ».

XI - 6. — RECETTES FISCALES SANS DISTINCTION D'EXERCICE
(milliards de francs)

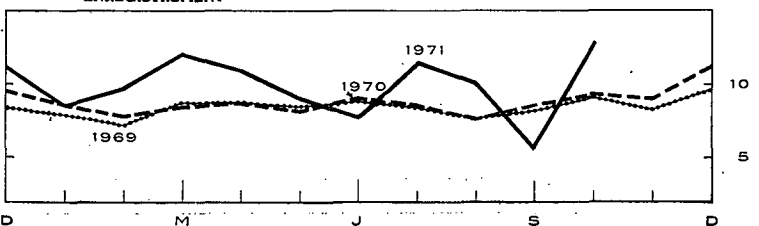
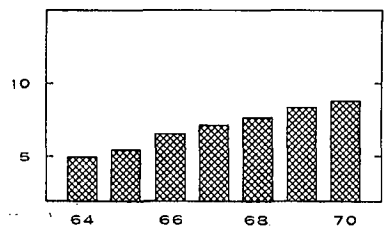
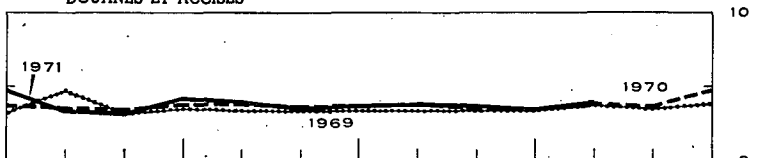
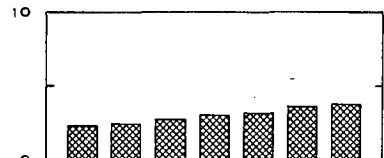
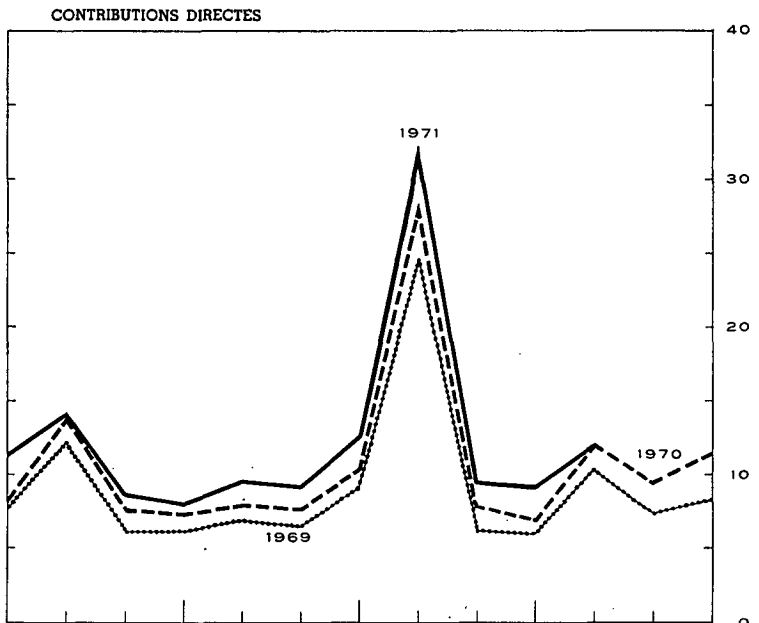
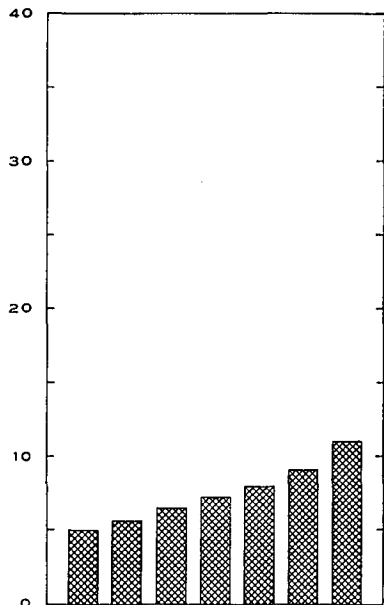
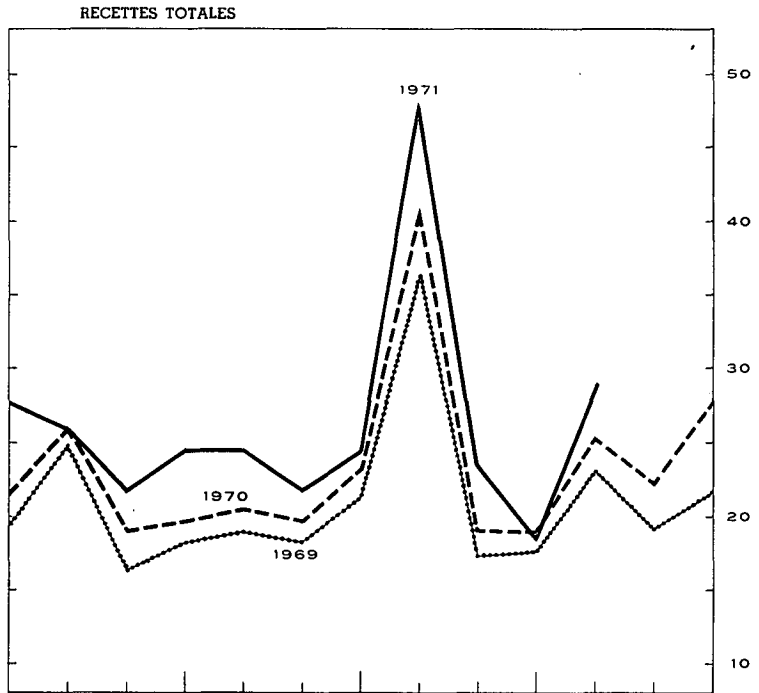
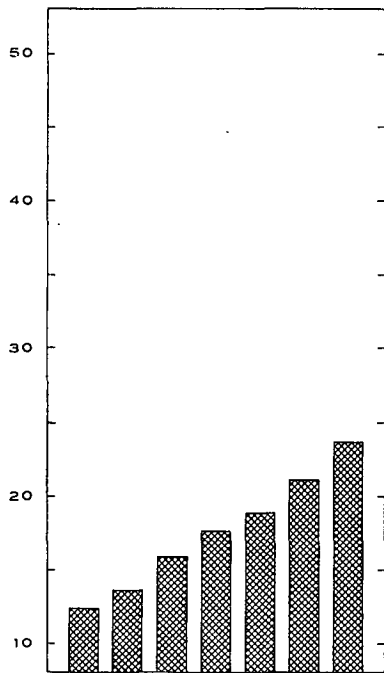

XII. — CREANCES ET DETTES DANS L'ECONOMIE BELGE
XII - 1a. — ENCOURS DES CREANCES ET DES DETTES AU 31 DECEMBRE 1968

(milliards de francs)

		CREANCES PAR SECTEUR ET PAR TYPE DE CREANCE												Total des dettes (13) = (1) à (12)	
		Secteurs nationaux non financiers						Etranger (6)	Intermédiaires financiers						Secteurs indéterminés et ajustements (12)
		Entreprises et particuliers (1)	Para-étatiques d'exploitation (2)	Etat (Trésor) (3)	Secteur public non compris ailleurs (dont pouvoirs subordonnés) (4)	Sécurité sociale (5)	Organismes monétaires (7)		Fonds des Rentes (8)	Caisses d'épargne, sociétés hypothécaires et de capitalisation (9)	Organismes d'assurance vie et accidents du travail, fonds de pension (10)	Organismes publics de crédit non monétaires (11)			
													(1)		
..... données non disponibles															
... nihil ou inférieur à 50 millions															
— opérations non effectuées															
Secteurs nationaux non financiers	Entreprises et particuliers (1)	Acceptations, effets commerciaux et promesses ...	0,2	—	—	—	83,5	—	11,5	—	3,1	0,5	98,7		
		Engagements en comptes courants ou d'avances ...	9,8	—	—	—	96,8	—	0,2	—	1,3	—	108,1		
		Obligations ...	18,3	—	—	—	0,1	—	1,1	20,0	—	—	39,5		
		Autres emprunts à moyen et long terme ...	—	0,1	—	—	—	—	—	160,1	45,9	159,5	—	366,1	
		Divers ...	—	2,4	2,2	0,2	22,3	—	—	2,1	13,0	1,4	—	43,5	
	(Actions et parts) ...	(264,6)	(1,5)	(...)	(...)	(...)	(1,2)	(—)	(0,5)	(5,8)	(...)	(...)	(273,6)		
	Total ...	28,1	2,7	2,2	0,2	22,7	180,4	—	175,0	78,9	165,3	0,5	655,9		
	Para-étatiques d'exploitation (2)	Argent à très court terme ...	—	—	—	—	0,1	—	0,2	—	—	—	—	0,3	
		Acceptations, effets commerciaux et promesses ...	0,4	—	—	—	—	1,0	—	0,3	—	0,2	—	1,9	
		Engagements en comptes courants ou d'avances ...	0,1	—	—	—	0,3	1,2	—	—	—	—	—	1,6	
Obligations accessibles à tout placeur ...		21,0	0,6	—	—	3,5	4,5	1,0	5,0	5,1	1,0	—	41,7		
Obligations non accessibles à tout placeur ...		—	0,3	—	0,2	—	1,2	—	1,7	5,0	0,8	0,9	14,7		
Autres emprunts à moyen et long terme ...	—	—	—	0,1	—	1,8	—	—	0,2	14,9	—	17,0			
Divers ...	7,8	—	6,1	0,7	2,0	—	—	—	—	0,1	1,6	18,4			
(Actions et parts) ...	(1,0)	—	(16,8)	(8,0)	(...)	(0,1)	(—)	(0,4)	(0,2)	(0,6)	(0,9)	(28,0)			
Total ...	29,3	0,9	6,1	1,0	—	8,9	11,2	1,2	7,0	10,3	17,0	2,5	95,5		
Etat (Trésor) (3)	Fonds de tiers ...	1,9	—	—	1,3	—	52,3	—	—	—	—	7,1	62,6		
	Certificats à court terme ...	—	1,5	—	0,2	21,0	46,7	5,1	8,2	—	8,9	5,0	96,5		
	Obligations accessibles à tout placeur ...	147,8	3,1	—	2,2	8,9	62,9	4,1	37,2	48,2	14,0	1,4	331,7		
	Obligations non accessibles à tout placeur ...	—	—	—	—	12,5	67,9	—	3,3	2,1	0,4	0,6	86,8		
Divers ...	—	0,6	—	—	1,4	0,7	—	—	—	0,7	—	5,3			
Total ...	149,7	5,2	—	3,7	3,3	43,1	231,5	9,2	48,7	51,0	23,5	14,1	582,9		
Secteur public non compris ailleurs (dont pouvoirs subordonnés) (4)	Argent à très court terme ...	—	—	—	—	—	—	—	—	—	—	—	—		
	Engagements en comptes courants ou d'avances ...	—	—	—	—	—	10,0	—	—	—	—	—	10,0		
	Obligations accessibles à tout placeur ...	24,6	0,5	—	0,3	—	4,2	1,4	4,3	9,7	1,5	—	47,0		
	Obligations non accessibles à tout placeur ...	—	—	—	—	—	0,5	—	14,2	1,9	—	0,4	18,7		
	Autres emprunts à moyen et long terme ...	—	6,0	—	—	—	—	—	4,3	—	88,0	—	93,3		
Divers ...	2,6	0,6	1,5	—	—	—	—	—	—	0,2	4,4	9,4			
Total ...	27,2	7,1	1,5	0,3	—	1,0	16,0	1,4	22,8	11,6	84,7	4,8	178,5		
Sécurité sociale (5)	Réserves de sécurité sociale ...	8,3	—	—	—	—	—	—	—	—	—	—	8,3		
	Obligations accessibles à tout placeur ...	—	—	—	—	0,2	—	—	—	0,1	—	—	0,3		
	Obligations non accessibles à tout placeur ...	—	—	—	—	—	0,9	—	0,8	13,0	0,4	2,5	17,6		
	Divers ...	25,0	—	0,6	—	0,9	—	—	0,6	2,4	—	7,0	36,5		
Total ...	33,3	—	0,6	—	0,9	0,2	0,9	—	1,4	15,5	0,4	9,5	62,7		
Etranger (6)	Argent à très court terme (francs belges) ...	—	—	—	—	—	1,2	—	—	—	—	—	1,2		
	Acceptations et effets commerciaux ...	—	—	—	—	—	28,4	—	1,5	—	2,2	2,4	34,6		
	Engagements en comptes courants ou d'avances ...	—	—	—	—	—	13,9	—	0,1	—	—	—	14,0		
	Autres engagements à court terme (y compris l'encaisse-or de la B.N.B.) ...	—	—	—	—	—	180,3	—	—	—	—	—	180,3		
	Obligations ...	8,7	—	—	—	0,1	—	6,2	0,9	0,4	3,8	0,2	20,3		
	Engagements des organismes internationaux de crédit au titre de la souscription de la Belgique ...	—	—	15,1	—	—	—	10,3	—	—	—	—	25,3		
	Divers ...	—	2,1	8,0	—	0,8	—	0,2	—	—	0,5	0,5	12,1		
(Actions et parts) ...	—	(0,2)	(0,5)	—	—	(—)	(2,3)	(—)	(0,3)	(1,5)	(—)	(...)	(4,8)		

DETTES PAR SECTEUR ET PAR TYPE DE DETTE

Intermédiaires financiers

Organismes monétaires (7)	Monnaie	341,1	2,0	4,0	21,4	1,0	5,2	2,7	3,9	2,4	0,8	...	376,6	
	Argent à très court terme	—	...	—	149,2	...	0,2	0,1	8,2	
	Engagements bruts envers l'étranger	—	—	—	—	—	—	—	—	—	—	—	149,2	
	Dépôts en devises des résidents	8,8	—	—	—	—	—	—	—	—	—	—	8,8	
	Dépôts sur livrets des résidents	71,3	—	—	—	—	—	—	—	—	—	—	71,3	
	Dépôts à terme des résidents	54,4	—	—	...	—	—	—	—	54,4	
	Engagements non rangés ailleurs	—	—	...	—	—	—	22,2	...	—	—	0,4	...	22,6
	Obligations (y compris les bons de caisse)	16,2	—	...	—	—	—	—	...	0,3	—	16,5
	Divers	0,2	...	0,2	19,9	20,3
	(Actions et parts)	(17,2)	—	(0,2)	—	—	—	(0,7)	—	(0,1)	(0,1)	—	—	(18,3)
	Total ...	492,0	2,0	4,2	21,4	1,0	154,4	24,9	...	4,1	2,7	1,2	20,0	727,9
	Fonds des Rentes (8)	Argent à très court terme	—	...	—	1,2	...	—	1,2
		Certificats à court terme	—	—	—	...	—	...	6,9	—	2,0	—	—	8,9
		Engagements en comptes courants ou d'avances	—	—	—	—	—	—	—	—	—	—	—	...
		Divers	—	—	2,8	—	—	—	0,1	2,9
Total ...	—	...	2,8	1,2	6,9	—	2,0	0,1	13,0	
Caisses d'épargne, sociétés hypothécaires et de capitalisation (9)	Dépôts à vue	6,7	0,1	2,2	...	—	...	1,6	0,5	...	11,1	
	Dépôts sur livrets	218,1	...	—	0,2	—	0,3	218,6	
	Dépôts à terme	1,6	1,5	3,2	...	—	...	1,5	0,3	1,3	9,4	
	Obligations (y compris les bons de caisse)	28,7	—	—	—	—	0,4	0,8	0,1	...	30,0	
	Reserves mathématiques dessociétés de capitalisation	0,8	—	—	—	—	—	—	—	—	—	—	0,8	
	Divers	7,2	0,1	...	0,1	10,2	
	(Actions et parts)	(3,2)	—	—	—	—	—	—	—	(0,1)	—	—	(3,3)	
Total ...	263,1	1,5	...	0,3	5,4	...	0,1	...	0,5	3,9	0,9	4,4	280,1	
Organ. d'assur.-vie et accid. du travail, fonds de pension (10)	Reserves de sécurité sociale	33,0	—	—	—	—	—	—	—	—	—	—	33,0	
	Reserves mathématiques	198,6	—	—	—	—	18,1	—	—	—	—	—	216,7	
	Obligations non accessibles à tout placeur	—	0,5	0,5	
	Divers	13,7	...	0,6	...	1,8	3,4	19,5	
Total ...	245,3	...	0,6	...	1,8	18,1	0,5	...	3,4	269,7	
Organismes publiques de crédit non monétaires (11)	Dépôts à vue	4,0	0,1	0,1	0,2	—	4,4	
	Argent à très court terme	—	...	—	0,3	0,1	0,4	0,1	0,9	
	Dépôts sur livrets	12,2	...	—	—	12,2	
	Dépôts à terme	3,3	1,1	...	3,7	2,6	0,8	0,8	—	0,9	1,0	0,1	15,0	
	Engagements en comptes courants ou d'avances	—	0,5	—	2,2	...	0,2	2,9	
	Obligations accessibles à tout placeur	122,2	0,3	...	0,4	3,7	0,1	18,3	0,6	14,9	27,3	1,7	189,5	
	Obligations non accessibles à tout placeur	—	1,3	5,4	2,2	...	5,8	23,2	...	40,5	
	Divers	5,8	...	15,5	0,1	...	0,2	10,4	
(Actions et parts)	(0,1)	(...)	(1,2)	(0,7)	(...)	(...)	(0,2)	(—)	(...)	(...)	(...)	(...)	(2,2)	
Total ...	147,5	1,4	15,5	4,2	7,7	6,6	22,0	0,7	24,3	51,6	2,2	13,8	297,5	
Secteurs indécis- minés et ajustements (12)		—	3,6	5,0	...	1,6	—	21,6	0,8	10,2	7,3	3,0	—	53,1
	(13) = (1) à (12)	1.424,2	26,5	61,6	31,1	45,4	233,5	755,9	14,3	298,0	237,6	301,0	75,5	3.504,7

Note : Les totaux ne correspondent pas nécessairement à l'addition des postes en raison des forçages.

XII - 1b. — ENCOURS DES CREANCES ET DES DETTES AU 31 DECEMBRE 1969

(milliards de francs)

		CREANCES PAR SECTEUR ET PAR TYPE DE CREANCE												Total des dettes (18) = (1) à (12)		
		Secteurs nationaux non financiers						Etranger (6)	Intermédiaires financiers						Secteurs indéterminés et ajustements (12)	
		Entreprises et particuliers (1)	Para-étatiques d'exploitation (2)	Etat (Trésor) (3)	Secteur public non compris ailleurs (dont pourvois subordonnés) (4)	Sécurité sociale (5)	Organismes monétaires (7)		Fonds Rentes (8)	Caisses d'épargne, sociétés hypothécaires et de capitalisation (9)	Organismes d'assurance vie et accidents du travail, fonds de pension (10)	Organismes publics de crédit non monétaires (11)				
													données non disponibles			... nihil ou inférieur à 50 millions
DETTES PAR SECTEUR ET PAR TYPE DE DETTE	Secteurs nationaux non financiers	Entreprises et particuliers (1)	Acceptations, effets commerciaux et promesses	—	97,2	—	6,2	...	4,6	1,1	109,0		
			Engagements en comptes courants ou d'avances ...	11,1	98,2	—	0,3	...	1,4	...	111,1		
			Obligations ...	21,6	0,2	—	2,0	19,0	42,8		
			Autres emprunts à moyen et long terme	0,1	0,4	—	182,5	49,5	179,2	...	411,8		
			Divers	2,6	2,9	0,2	27,7	1,1	14,6	0,9	...	50,0	
			(Actions et parts) ...	(292,0)	(1,8)	(...)	(...)	(1,3)	(—)	(0,4)	(5,7)	(...)	(...)	(301,2)		
			Total ...	32,7	2,7	2,9	0,2	28,1	...	195,6	—	192,2	83,1	186,2	1,1	724,7
		Para-étatiques d'exploitation (2)	Argent à très court terme ...	—	
	Acceptations, effets commerciaux et promesses ...		0,4	...	—	0,6	—	0,2	...	0,4	...	1,6		
	Engagements en comptes courants ou d'avances ...		0,2	1,3	1,1	—	0,3	...	2,9		
	Obligations accessibles à tout placeur ...		21,5	0,7	3,3	4,8	0,9	5,8	5,3	0,9	...	43,3		
	Obligations non accessibles à tout placeur ...		—	0,3	...	0,2	1,8	5,8	...	2,2	5,2	0,8	0,4	16,7		
			Autres emprunts à moyen et long terme	0,1	1,5	0,2	19,9	...	21,6		
			Divers ...	8,4	0,1	6,8	0,6	2,2	1,9	20,1		
			(Actions et parts) ...	(1,0)	(17,3)	(9,6)	(...)	(0,1)	(—)	(0,4)	(0,2)	(0,5)	(0,9)	(29,6)		
		Total ...	30,5	1,1	6,8	0,9	10,1	12,3	0,9	8,2	10,7	22,3	2,3	106,2		
	Etat (Trésor) (3)	Fonds de tiers ...	5,6	...	—	1,7	...	50,7	0,3	6,6	64,9		
Certificats à court terme	2,0	—	0,2	0,5	23,0	64,1	4,7	8,2	...	2,2	...	104,8		
Obligations accessibles à tout placeur ...		156,4	2,9	—	2,3	2,3	7,9	70,7	3,6	37,4	49,2	14,2	1,7	348,7		
Obligations non accessibles à tout placeur ...		—	0,1	—	12,6	66,5	...	3,6	1,6	6,1	0,6	91,1		
Divers	1,0	—	...	0,9	0,7	1,2	0,2	...	4,0		
		Total ...	162,0	6,0	—	4,2	3,7	44,2	252,0	8,3	49,1	52,0	23,1	8,9	613,5	
	Secteur public non compris ailleurs (dont pourvois subordonnés) (4)	Argent à très court terme ...	—	...	—		
Engagements en comptes courants ou d'avances	11,4	11,4		
Obligations accessibles à tout placeur ...		27,7	0,5	...	0,3	...	0,4	5,2	1,7	5,8	10,2	2,2	...	54,0		
Obligations non accessibles à tout placeur ...		—	0,4	1,6	...	14,7	1,7	...	0,4	18,9		
Autres emprunts à moyen et long terme	6,9	6,3	...	91,6	...	104,8		
		Divers ...	2,6	0,8	1,8	0,2	2,9	8,3			
		Total ...	30,2	8,1	1,8	0,3	...	0,8	18,3	1,7	26,8	11,9	94,1	3,3	197,4	
	Sécurité sociale (5)	Réserves de sécurité sociale ...	7,4	—	—	—	—	—	—	—	—	—	—	7,4		
Obligations accessibles à tout placeur	0,2	0,2		
Obligations non accessibles à tout placeur	0,7	...	0,6	17,5	0,3	5,1	24,3		
Divers ...		29,3	...	0,4	0,2	0,6	...	0,5	2,8	...	9,1	43,0		
Total ...		36,7	...	0,4	0,2	0,2	1,3	...	1,1	20,4	0,3	14,2	74,9	
	Etranger (6)	Argent à très court terme (francs belges) ...	—	...	—	4,8	4,8		
Acceptations et effets commerciaux	26,0	...	2,1	...	4,7	2,2	35,1			
Engagements en comptes courants ou d'avances	18,1	...	0,1	18,2			
Autres engagements à court terme (y compris l'encaisse-or de la B.N.B.)	234,8	234,8			
Obligations ...		8,8	0,1	...	7,3	0,9	0,4	4,4	0,2	...	22,1		
Engagements des organismes internationaux de crédit au titre de la souscription de la Belgique ...		—	—	18,3	—	—	...	7,8	—	—	—	—	...	26,0		
Divers	2,5	8,5	...	0,4	...	0,4	0,5	0,2	...	12,5		
(Actions et parts)	(0,2)	(0,5)	(—)	(2,7)	(—)	(0,2)	(1,4)	(—)	(...)	(5,1)			

DETTES PAR SECTEUR ET PAR TYPE DE DETTE

Intermédiaires financiers														
Organismes monétaires (7)	Monnaie	348,7	2,3	4,1	26,1	1,0	348,7	—	1,3	2,0	0,9	...	386,3	
	Argent à très court terme	—	...	—	4,0	5,7	0,2	...	9,9	
	Engagements bruts envers l'étranger	—	—	—	—	—	201,6	—	—	—	—	—	201,6	
	Dépôts en devises des résidents	14,7	—	—	—	—	—	—	—	—	—	—	14,7	
	Dépôts sur livrets des résidents	73,3	—	—	—	—	—	—	—	—	—	—	73,3	
	Dépôts à terme des résidents	75,5	—	—	—	—	—	—	—	...	0,7	...	76,2	
	Engagements non rangés ailleurs	—	—	...	—	—	—	29,7	...	—	—	...	29,7	
	Obligations (y compris les bons de caisse)	20,4	—	...	—	—	—	—	...	0,5	—	...	21,0	
	Divers	0,2	...	0,3	25,7	26,2	
	(Actions et parts)	(19,5)	—	(0,2)	—	—	—	(1,4)	—	(0,3)	(0,1)	—	—	(21,5)
Total ...	532,7	2,3	4,4	26,1	1,0	205,6	35,4	...	1,3	2,5	1,8	25,7	838,9	
Fonds des Rentes (8)	Argent à très court terme	—	...	—	0,3	...	—	0,2	...	0,1	0,6	
	Certificats à court terme	—	—	—	...	—	...	5,4	—	2,7	—	0,2	8,4	
	Engagements en comptes courants ou d'avances	—	—	—	—	—	—	—	—	—	—	—	...	
	Divers	—	—	2,8	—	—	—	...	—	0,1	2,9	
Total ...	—	...	2,8	0,3	5,4	—	3,0	...	0,2	0,2	11,9	
Caisses d'épargne, sociétés hypothécaires et de capitalisation (9)	Dépôts à vue	7,3	0,2	2,7	...	—	...	2,1	0,2	...	12,6	
	Dépôts sur livrets	233,5	...	—	0,2	—	233,8	
	Dépôts à terme	1,7	1,4	...	0,1	4,0	...	—	...	2,4	0,5	1,4	11,4	
	Obligations (y compris les bons de caisse)	36,8	—	—	—	—	0,5	1,1	38,4	
	Réserves mathématiques dessociées de capitalisation	1,1	—	—	—	—	—	—	—	—	—	—	1,1	
	Divers	7,5	0,1	...	0,1	...	3,5	11,2	
	(Actions et parts)	(3,6)	—	—	—	—	—	—	—	(0,2)	—	—	(3,8)	
Total ...	288,0	1,4	...	0,5	6,7	...	0,1	...	0,6	5,6	0,7	4,9	308,4	
Organ. d'assur.-vie et accid. du travail, fonds de pension (10)	Réserves de sécurité sociale	32,2	—	—	—	—	—	—	—	—	—	—	32,2	
	Réserves mathématiques	213,7	—	—	—	—	19,5	—	—	—	—	—	233,2	
	Obligations non accessibles à tout placeur	—	0,3	0,3	
	Divers	14,7	...	0,7	...	1,3	0,2	2,1	19,1	
Total ...	260,6	...	0,7	...	1,3	19,7	0,3	...	2,1	284,8	
Organismes publics de crédit non monétaires (11)	Dépôts à vue	4,7	0,4	...	0,1	—	...	0,1	5,3	
	Argent à très court terme	—	...	—	1,9	0,6	...	2,1	4,6	
	Dépôts sur livrets	12,8	...	—	—	12,8	
	Dépôts à terme	4,5	0,9	...	4,2	3,2	1,4	1,6	—	0,4	1,3	0,1	18,2	
	Engagements en comptes courants ou d'avances	—	0,9	—	3,2	...	0,2	...	4,4	
	Obligations accessibles à tout placeur	135,9	0,3	...	0,4	3,6	0,1	20,3	0,7	15,6	27,1	1,9	206,0	
	Obligations non accessibles à tout placeur	—	1,3	14,4	4,5	...	6,7	24,1	...	54,0	
	Divers	6,9	...	16,0	0,1	...	0,2	31,8	
	(Actions et parts)	(0,1)	(...)	(1,2)	(0,7)	(...)	(...)	(0,2)	(—)	(...)	(...)	(...)	(...)	(2,2)
Total ...	164,7	1,2	16,0	5,0	8,1	17,7	28,1	0,7	28,1	52,7	2,5	12,1	337,0	
Secteurs incédés minés et ajustements (12)			4,5	3,0	...	23,7	0,8	14,0	5,3	4,1	—	55,5
	Total des créances (13) = (1) à (12)	1.547,0	29,7	62,6	37,3	52,7	298,7	871,3	13,3	327,1	249,5	340,3	77,1	3.906,7

Note : Les totaux ne correspondent pas nécessairement à l'addition des postes en raison des forçages.

XII - 2. — MOUVEMENTS DES CREANCES ET DES DETTES EN 1969 ¹

(milliards de francs)

		CREANCES PAR SECTEUR ET PAR TYPE DE CREANCE											Total des dettes (13) = (1) à (12)	
		Secteurs nationaux non financiers					Etranger (6)	Intermédiaires financiers						Secteurs indéter- minés et ajustements (12)
		Entreprises et particuliers (1)	Para- étatiques d'explo- itation (2)	Etat (Trésor) (3)	Secteur public non compris ailleurs (dont pouvoirs subordonnés) (4)	Sécurité sociale (5)		Orga- nismes moné- taires (7)	Fonds des Rentés (8)	Caisses d'épargne, sociétés hypothé- caires et de capi- talisation (9)	Organismes d'assura- nce et accidents du travail, fonds de pension (10)	Organismes publics de crédit non monétaires (11)		
..... données non disponibles														
... nihil ou inférieur à 50 millions														
— opérations non effectués														
Secteurs nationaux non financiers	Entreprises et particuliers (1)	Acceptations, effets commerciaux et promesses	- 0,2	—	+13,7	—	- 5,3	+ 1,5	+ 0,6	+ 10,3
		Engagements en comptes courants ou d'avances .	+ 2,1	+ 1,4	—	+ 0,1	+ 0,2	+ 3,7
		Obligations	+ 3,3	+ 0,1	—	+ 0,9	- 1,0	+ 3,3
		Autres emprunts à moyen et long terme	—	+22,4	+ 3,5	+19,8	+ 45,7
		Divers	+ 0,2	+ 0,7	+ 5,4	+19,6 ²	—	- 1,0	+ 1,6	- 0,5
	(Actions et parts)	(+12,4)	(+ 0,3)	(...)	(...)	(- 1,1) ³	(+ 0,1)	(—)	(- 0,1)	(...)	(...)	(...)	(+ 11,5)
	Total ...	+ 5,5	+ 0,7	+ 5,4	+19,6	+15,2	—	+17,2	+ 4,1	+20,9	+ 0,6	+ 89,2
	Paratitiques d'explo- itation (2)	Argent à très court terme	—	—	- 0,1	- 0,3	- 0,3
		Acceptations, effets commerciaux et promesses	—	- 0,4	—	- 0,1	+ 0,2	- 0,3
		Engagements en comptes courants ou d'avances .	+ 0,1	+ 1,0	—	+ 0,3	+ 1,3
Obligations accessibles à tout placeur		+ 0,5	+ 0,1	- 0,2	+ 0,2	- 0,1	+ 0,8	+ 0,2	+ 1,5	
Obligations non accessibles à tout placeur		—	+ 0,6	+ 1,3	+ 0,4	+ 0,2	+ 2,0	
Autres emprunts à moyen et long terme	- 0,3	—	+ 5,0	+ 4,7		
Divers	+ 0,6	+ 0,7	- 0,1	+ 0,3	—	- 0,1	+ 0,4	+ 1,7	
(Actions et parts)	(...)	(+ 0,5)	(+ 1,1)	(...)	(...)	(—)	(...)	(...)	(...)	(...)	(+ 1,6)	
Total ...	+ 1,2	+ 0,1	+ 0,7	+ 1,3	+ 1,1	- 0,4	+ 1,1	+ 0,4	+ 5,4	- 0,2	+ 10,6	
Etat (Trésor) (3)	Fonds de tiers	+ 3,7	—	+ 0,5	- 1,7	+ 0,3	- 0,5	+ 2,3	
	Certificats à court terme	+ 0,6	—	+ 0,5	- 0,3	+17,4	- 0,5	- 6,7	- 5,0	+ 6,1	
	Obligations accessibles à tout placeur	+ 8,6	- 0,2	—	+ 0,1	+ 0,4	- 0,9	+ 7,8	- 0,4	+ 0,2	+ 0,9	+ 0,3	+ 16,9	
	Obligations non accessibles à tout placeur	—	+ 0,1	—	- 1,3	+ 0,3	- 0,5	+ 5,7	+ 4,3	
Divers	+ 0,3	—	- 0,5	+ 0,1	- 1,7	+ 0,5	+ 0,1	- 1,2		
Total ...	+12,3	+ 0,8	—	+ 0,5	+ 0,4	- 1,1	+20,5	- 0,9	+ 0,5	+ 1,0	- 0,4	- 5,2	+ 28,3	
Secteur public non compris ailleurs (dont pouvoirs subordonnés) (4)	Argent à très court terme	—	—	
	Engagements en comptes courants ou d'avances	+ 1,4	—	+ 1,4	
	Obligations accessibles à tout placeur	+ 3,1	+ 1,0	+ 0,3	+ 1,4	+ 0,5	+ 0,7	+ 7,0	
	Obligations non accessibles à tout placeur	—	- 0,1	- 0,1	+ 0,6	- 0,2	+ 0,2	
	Autres emprunts à moyen et long terme	+ 0,8	—	+ 2,0	+ 8,7	+ 11,5	
Divers	+ 0,1	+ 0,3	- 1,5	- 1,1	
Total ...	+ 3,0	+ 1,0	+ 0,3	- 0,2	+ 2,3	+ 0,3	+ 4,0	+ 0,3	+ 9,3	- 1,5	+ 18,9	
Sécurité sociale (5)	Réserves de sécurité sociale	- 0,9	—	—	—	—	—	—	—	—	—	—	- 0,9	
	Obligations accessibles à tout placeur	
	Obligations non accessibles à tout placeur	—	- 0,2	- 0,2	+ 4,5	- 0,1	+ 6,6	
	Divers	+ 4,2	- 0,2	- 0,6	+ 0,6	- 0,1	+ 0,4	+ 2,1	+ 6,4
Total ...	+ 3,3	- 0,2	- 0,7	+ 0,4	- 0,3	+ 4,9	- 0,1	+ 4,7	+ 12,1	
Etranger (6)	Argent à très court terme (francs belges)	—	—	+ 3,6	+ 3,6	
	Acceptations, effets commerciaux et promesses	—	- 2,4	—	+ 0,6	+ 2,4	+ 0,4	
	Engagements en comptes courants ou d'avances	+ 4,2	—	+ 4,2	
	Autres engagements à court terme (y compris l'encaisse-or de la B.N.B.)	+54,0	—	+ 54,0	
	Obligations	+ 1,1	+ 0,6	+ 1,8	
	Engagements des organismes internationaux de crédit au titre de la souscription de la Belgique	+ 0,9	—	—	- 2,3	—	—	- 1,4
	Divers	- 1,1 ⁴	+ 0,4	+ 0,5	- 0,4	+ 0,2	—	- 0,3	- 0,6
(Actions et parts)	(+14,5) ⁵	(...)	(...)	(—)	(+ 0,4)	(—)	(- 0,1)	(- 0,1)	(—)	(...)	(+ 14,8)	

DETTES PAR SECTEUR ET PAR TYPE DE DETTE

Organismes monétaires (7)	Monnaie	+ 7,6	+ 0,3	+ 0,1	+ 4,8	- 2,6	- 0,4	+ 9,8		
	Argent à très court terme	—	...	—	- 1,2	+ 3,1	- 0,1	- 0,1	...	+ 0,2	- 0,1	+ 1,7	
	Engagements bruts envers l'étranger	—	—	—	—	—	+ 52,4	—	—	—	—	—	—	+ 52,4	
	Dépôts en devises des résidents	+ 6,0	+ 6,0	
	Dépôts sur livrets des résidents	+ 1,9	+ 1,9	
	Dépôts à terme des résidents	+ 21,1	+ 0,7	...	+ 21,8
	Engagements non rangés ailleurs	—	+ 7,5	- 0,4	...	+ 7,1	
Obligations (y compris les bons de caisse)	+ 4,2	+ 0,2	+ 4,4		
Divers	+ 5,8		
(Actions et parts)	(+ 2,4)	...	(...)	(+ 0,7)	...	(+ 0,2)	+ 3,3		
Total ...	+40,7	+ 0,3	+ 0,2	+ 4,8	...	+51,2	+10,5	...	- 2,7	- 0,2	+ 0,6	+ 5,7	+111,0		
Fonds des Rentes (8)	Argent à très court terme	—	...	—	- 0,9	...	—	+ 0,2	+ 0,1	- 0,6	
	Certificats à court terme	—	—	—	- 1,4	...	+ 0,7	—	+ 0,2	—	- 0,5	
	Engagements en comptes courants ou d'avances	—	—	—	—	—	
	Divers	—	—	...	—	—	
Total ...	—	- 0,9	- 1,4	...	+ 0,9	...	+ 0,2	+ 0,1	- 1,1		
Caisses d'épargne, sociétés hypothécaires et de capitalisation (9)	Dépôts à vue	+ 0,6	+ 0,1	+ 0,5	+ 0,6	- 0,3	...	+ 1,5	
	Dépôts sur livrets	+15,5	- 0,2	+ 15,3	
	Dépôts à terme	+ 0,2	- 0,1	+ 0,7	+ 0,8	+ 0,2	+ 0,1	+ 1,9	
	Obligations (y compris les bons de caisse)	+ 8,1	+ 0,2	+ 0,3	- 0,1	...	+ 8,4	
	Réserves mathématiques des sociétés de capitalisation	+ 0,3	—	—	—	—	—	—	—	+ 0,3	
	Divers	+ 0,3	+ 0,7	+ 1,0	
	(Actions et parts)	(+ 0,4)	(+ 0,1)	(+ 0,5)	
Total ...	+24,9	- 0,1	...	+ 0,1	+ 1,2	+ 0,2	+ 1,6	- 0,2	+ 0,5	+ 28,3		
Organ. d'assur.-vie et accid. du travail, fonds de pension (10)	Réserves de sécurité sociale	- 0,7	—	—	—	—	—	—	—	—	—	—	—	- 0,7	
	Réserves mathématiques	+15,1	—	—	—	—	+ 1,3 ⁶	—	—	—	—	—	—	+ 16,4	
	Obligations non accessibles à tout placeur	—	- 0,1	- 0,1	
	Divers	+ 1,0	...	+ 0,1	...	- 0,5	+ 0,2	- 1,3	- 0,5	
Total ...	+15,4	...	+ 0,1	...	- 0,5	+ 1,5	- 0,1	...	- 1,3	+ 15,1		
Organismes publics de crédit not monétaires (11)	Dépôts à vue	+ 0,6	+ 0,3	- 0,1	—	...	+ 0,1	+ 0,9	
	Argent à très court terme	—	...	—	+ 1,6	+ 0,6	- 0,1	+ 1,7	- 0,1	+ 3,7	
	Dépôts sur livrets	+ 0,6	+ 0,6	
	Dépôts à terme	+ 1,3	- 0,2	...	+ 0,5	+ 0,5	+ 0,5	+ 0,8	—	- 0,5	+ 0,3	...	- 0,1	+ 3,2	
	Engagements en comptes courants ou d'avances	—	+ 0,4	—	+ 1,0	+ 1,4	
	Obligations accessibles à tout placeur	+13,7	- 0,1	...	+ 2,0	+ 0,1	+ 0,7	- 0,2	+ 0,2	...	+ 16,5	
	Obligations non accessibles à tout placeur	—	+ 9,0	+ 2,3	...	+ 0,9	+ 1,0	...	+ 0,3	+ 13,4	
Divers	+ 1,1	...	+ 0,5	+ 0,1	- 1,9	- 0,3		
(Actions et parts)	(...)	(...)	(...)	(...)	(...)	(...)	(...)	(-)	(...)	(...)	(...)	(...)	(...)		
Total ...	+17,2	- 0,2	+ 0,5	+ 0,8	+ 0,4	+11,1	+6,1	...	+ 3,9	+ 1,1	+ 0,3	- 1,7	+ 39,5		
Secteurs indétermi- nés et ajustements (12)	—	+ 0,9	- 4,9	...	+ 1,4	...	+ 2,6	...	+ 3,8	- 2,0	+ 1,1	—	+ 2,9		
(1) à (12) (13) =	Total des créances	+122,5	+ 3,2	- 1,3	+ 6,2	+ 7,3	+82,5	+115,6	- 1,0	+29,1	+11,8	+39,3	+ 1,6	+416,9	

Note : Les totaux ne correspondent pas nécessairement à l'addition des postes en raison des forçages.

1 Pour les années 1958, 1959 et 1960, cf. le *Bulletin d'Information et de Documentation*, XXXVIII^e année, vol. I, no 2, février 1963; pour l'année 1961, cf. le même bulletin, XXXIX^e année, vol. I, no 3, mars 1964; pour l'année 1962, cf. le même bulletin, XL^e année, vol. II, no 4, octobre 1965; pour l'année 1963, cf. le même bulletin, XLII^e année, vol. I, no 2, février 1967; pour l'année 1964, cf. le même bulletin, XLII^e année, vol. I, no 3, mars 1967; pour l'année 1965, cf. le même bulletin, XLIII^e année, vol. I, no 3, mars 1968; pour l'année 1966, cf. le même bulletin, XLIV^e année, vol. I, no 4, avril 1969; pour l'année 1967, cf. le même

bulletin, XLIV^e année, vol. II, no 6, décembre 1969; pour l'année 1968, cf. le même bulletin, XLV^e année, vol. II, no 4, octobre 1970.

2 Cf. rubriques 4.322, 4.323, 4.324 et 4.33 du tableau IX-1.

3 Cf. rubrique 4.321 du tableau IX-1. (Y compris les obligations.)

4 Cf. rubriques 4.312, 4.313 et 4.314 du tableau IX-1.

5 Cf. rubriques 4.311 du tableau IX-1. (Y compris les obligations pour le secteur créancier « Entreprises et particuliers ».)

6 Dans la balance des paiements, ce mouvement n'est pas enregistré dans les opérations en capital.

XII - 3a. — ENCOURS DES CREANCES ET DES DETTES AU 31 DECEMBRE 1968

Totaux sectoriels
(milliards de francs)

..... données non disponibles ... nihil ou inférieur à 50 millions — opérations non effectuées	Entreprises et parti- culiers	Para- étatiques d'exploita- tion	Etat (Trésor)	Secteur public non compris ailleurs	Sécurité sociale	Total des secteurs nationaux non financiers	Etranger	Organismes monétaires	Fonds des Rentes	Caisse d'épargne, sociétés hypo- thécaires et de capitali- sation	Organismes d'assurance- vie et accidents du travail, fonds de pension	Organismes publics de crédit non monétaires	Total des inter- médiaires financiers	Secteurs indé- terminés et ajus- tements	Total des dettes
	(1)	(2)	(3)	(4)	(5)	(6) = (1) à (5)	(7)	(8)	(9)	(10)	(11)	(12)	(13) = (8) à (12)	(14)	(15) = (6) + (7) + (13) + (14)
1. Entreprises et particuliers	28,1	2,7	2,2	0,2	22,7	55,9	...	180,4	—	175,0	78,9	165,3	599,6	0,5	655,9
2. Paraétatiques d'exploitation	29,3	0,9	6,1	1,0	...	37,3	8,9	11,2	1,2	7,0	10,3	17,0	46,7	2,5	95,5
3. Etat (Trésor)	149,7	5,2	—	3,7	3,3	161,9	43,1	231,5	9,2	48,7	51,0	23,5	363,9	14,1	582,9
4. Secteur public non compris ailleurs	27,2	7,1	1,5	0,3	...	36,1	1,0	16,0	1,4	22,8	11,6	84,7	136,5	4,8	178,5
5. Sécurité sociale	33,3	...	0,6	...	0,9	34,8	0,2	0,9	...	1,4	15,5	0,4	18,2	9,5	62,7
6. Total des secteurs nationaux non financiers	267,6	15,9	10,4	5,2	26,9	326,0	53,2	440,0	11,8	254,9	167,3	290,9	1.164,9	31,4	1.575,5
7. Etranger	8,7	2,1	23,1	0,9	34,8	—	240,5	0,9	2,0	4,3	2,9	250,6	2,4	287,8
8. Organismes monétaires	492,0	2,0	4,2	21,4	1,0	520,6	154,4	24,9	0,1	4,0	2,7	1,2	32,9	20,0	727,9
9. Fonds des Rentes	—	...	2,8	2,8	1,3	6,8	...	2,0	—	...	8,8	0,1	13,0
10. Caisses d'épargne, sociétés hypo- thécaires et de capitalisation	263,1	1,5	...	0,3	5,4	270,3	0,1	...	0,5	3,9	0,9	5,4	4,4	280,1
11. Organismes d'assurance-vie et acci- dents du travail, fonds de pension	245,3	...	0,6	...	1,8	247,7	18,1	0,5	...	0,5	3,4	269,7
12. Organismes publics de crédit non monétaires	147,5	1,4	15,5	4,2	7,7	176,3	6,6	22,0	0,7	24,3	51,6	2,2	100,8	13,8	297,5
13. Total des intermédiaires financiers	1.147,9	4,9	23,1	25,9	15,9	1.217,7	180,4	53,8	0,8	30,8	58,7	4,3	148,4	41,7	1.588,2
14. Secteurs indéterminés et ajus- tements	3,6	5,0	...	1,6	10,2	21,6	0,8	10,2	7,3	3,0	42,9	—	53,1
15. Total des créances	1.424,2	26,5	61,6	31,1	45,4	1.588,8	233,5	755,9	14,3	298,0	237,6	301,0	1.606,8	75,5	3.504,7
16. Solde des créances et des dettes .	+ 768,3	— 69,0	— 521,3	— 147,4	— 17,3	+ 13,3	— 54,3	+ 28,0	+ 1,3	+ 17,9	— 32,1	+ 3,5	+ 18,6	+ 22,4	—

Note : Les totaux ne correspondent pas nécessairement à l'addition des postes en raison des forçages

XII - 3b. — ENCOURS DES CREANCES ET DES DETTES AU 31 DECEMBRE 1969

Totaux sectoriels
(milliards de francs)

..... données non disponibles ... nihil ou inférieur à 50 millions — opérations non effectuées	Entreprises et parti- culiers	Para- étatiques d'exploit- ation	Etat (Trésor)	Secteur public non compris ailleurs	Sécurité sociale	Total des secteurs nationaux non financiers	Etranger	Organismes monétaires	Fonds des Rentes	Caisse d'épargne, sociétés hypo- thécaires et de capitali- sation	Organismes d'assurance- vie et accidents du travail, fonds de pension	Organismes publics de crédit non monétaires	Total des inter- médiaires financiers	Secteurs indé- terminés et ajus- tements	Total des dettes
	(1)	(2)	(3)	(4)	(5)	(6) = (1) à (5)	(7)	(8)	(9)	(10)	(11)	(12)	(13) = (8) à (12)	(14)	(15) = (6) + (7) + (13) + (14)
1. Entreprises et particuliers	32,7	2,7	2,9	0,2	28,1	66,6	...	195,6	—	192,2	83,1	186,2	657,1	1,1	724,7
2. Paraétatiques d'exploitation	30,5	1,1	6,8	0,9	...	39,3	10,1	12,3	0,9	8,2	10,7	22,3	54,4	2,3	106,2
3. Etat (Trésor)	162,0	6,0	—	4,2	3,7	175,9	44,2	252,0	8,3	49,1	52,0	23,1	384,5	8,9	613,5
4. Secteur public non compris ailleurs	30,2	8,1	1,8	0,3	...	40,4	0,8	18,3	1,7	26,8	11,9	94,1	152,8	3,3	197,4
5. Sécurité sociale	36,7	...	0,4	...	0,2	37,3	0,2	1,3	...	1,1	20,4	0,3	23,1	14,2	74,9
6. Total des secteurs nationaux non financiers	292,1	17,9	11,9	5,6	32,0	359,5	55,3	479,5	10,9	277,4	178,1	326,0	1.271,9	29,8	1.716,7
7. Etranger	8,8	2,5	26,8	0,5	38,6	—	299,2	0,9	2,6	5,0	5,1	312,8	2,2	353,5
8. Organismes monétaires	532,7	2,3	4,4	26,1	1,0	566,5	205,6	35,4	...	1,3	2,5	1,8	41,0	25,7	838,9
9. Fonds des Rentes	—	...	2,8	2,8	0,3	5,4	—	3,0	...	0,2	8,6	0,2	11,9
10. Caisses d'épargne, sociétés hypo- thécaires et de capitalisation	288,0	1,4	...	0,5	6,7	296,6	0,1	...	0,6	5,6	0,7	7,0	4,9	308,4
11. Organismes d'assurance-vie et acci- dents du travail, fonds de pension	260,6	...	0,7	...	1,3	262,6	19,7	0,3	...	0,3	2,1	284,8
12. Organismes publics de crédit non monétaires	164,7	1,2	16,0	5,0	8,1	195,0	17,7	28,1	0,7	28,1	52,7	2,5	112,1	12,1	337,0
13. Total des intermédiaires financiers	1.246,0	4,9	23,9	31,6	17,1	1.323,5	243,3	69,0	0,7	33,0	61,1	5,2	169,0	45,0	1.781,0
14. Secteurs indéterminés et ajus- tements	4,5	3,0	7,5	23,7	0,8	14,0	5,3	4,1	47,9	—	55,5
15. Total des créances	1.547,0	29,7	62,6	37,3	52,7	1.729,3	298,7	871,3	13,3	327,1	249,5	340,3	1.801,5	77,1	3.906,7
16. Solde des créances et des dettes .	+ 822,3	— 76,5	— 550,9	— 160,1	— 22,2	+ 12,6	— 54,8	+ 32,4	+ 1,4	+ 18,7	— 35,3	+ 3,3	+ 20,5	+ 21,6	—

Note : Les totaux ne correspondent pas nécessairement à l'addition des postes en raison des forçages.

XII - 4. — MOUVEMENTS DES CREANCES ET DES DETTES EN 1969

Totaux sectoriels
(milliards de francs)

données non disponibles ... nihil ou inférieur à 50 millions — opérations non effectuées	Entreprises et parti- culiers	Para- étatiques d'explo- itation	Etat (Trésor)	Secteur public non compris ailleurs	Sécurité sociale	Total des secteurs nationaux non financiers	Etranger	Organismes monétaires	Fonds des Rentes	Caisse d'épargne, sociétés hypo- thécaires et de capitali- sation	Organismes d'assurance- vie et accidents du travail, fonds de pension	Organismes publics de crédit non monétaires	Total des inter- médiaires financiers	Secteurs indé- terminés et ajus- tements	Total des dettes
	(1)	(2)	(3)	(4)	(5)	(6) = (1) à (5)	(7)	(8)	(9)	(10)	(11)	(12)	(13) = (8) à (12)	(14)	(15) = (6) + (7) + (13) + (14)
1. Entreprises et particuliers	+ 5,5	...	+ 0,7	...	+ 5,4	+ 11,6	+ 19,6	+ 15,2	—	+ 17,2	+ 4,1	+ 20,9	+ 57,4	+ 0,6	+ 89,2
2. Paraétatiques d'exploitation	+ 1,2	+ 0,1	+ 0,7	+ 2,0	+ 1,3	+ 1,1	- 0,4	+ 1,1	+ 0,4	+ 5,4	+ 7,6	- 0,2	+ 10,6
3. Etat (Trésor)	+ 12,3	+ 0,8	—	+ 0,5	+ 0,4	+ 14,0	- 1,1	+ 20,5	- 0,9	+ 0,5	+ 1,0	- 0,4	+ 20,7	- 5,2	+ 28,3
4. Secteur public non compris ailleurs	+ 3,0	+ 1,0	+ 0,3	+ 4,3	- 0,2	+ 2,3	+ 0,3	+ 4,0	+ 0,3	+ 9,3	+ 16,2	- 1,5	+ 18,9
5. Sécurité sociale	+ 3,3	...	- 0,2	...	- 0,7	+ 2,4	...	+ 0,4	...	- 0,3	+ 4,9	- 0,1	+ 4,9	+ 4,7	+ 12,1
6. Total des secteurs nationaux non financiers	+ 25,3	+ 1,9	+ 1,5	+ 0,5	+ 5,1	+ 34,3	+ 19,6	+ 39,5	- 1,0	+ 22,5	+ 10,7	+ 35,1	+ 106,8	- 1,6	+ 159,1
7. Etranger	- 1,1	+ 0,4	+ 1,4	- 0,4	+ 0,3	—	+ 58,4	...	+ 0,6	+ 0,6	+ 2,2	+ 61,8	- 0,2	+ 62,0
8. Organismes monétaires	+ 40,7	+ 0,3	+ 0,2	+ 4,8	...	+ 46,0	+ 51,2	+ 10,5	...	- 2,7	- 0,2	+ 0,6	+ 8,2	+ 5,7	+ 111,0
9. Fonds des Rentes	—	- 0,9	- 1,4	—	+ 0,9	...	+ 0,2	- 0,3	+ 0,1	- 1,1
10. Caisse d'épargne, sociétés hypo- thécaires et de capitalisation	+ 24,9	- 0,1	...	+ 0,1	+ 1,2	+ 26,1	+ 0,2	+ 1,6	- 0,2	+ 1,6	+ 0,5	+ 28,3
11. Organismes d'assurance-vie et acci- dents du travail, fonds de pension	+ 15,4	...	+ 0,1	...	- 0,5	+ 15,0	+ 1,5	- 0,1	...	- 0,1	- 1,3	+ 15,1
12. Organismes publics de crédit non monétaires	+ 17,2	- 0,2	+ 0,5	+ 0,8	+ 0,4	+ 18,7	+ 11,1	+ 6,1	...	+ 3,9	+ 1,1	+ 0,3	+ 11,4	- 1,7	+ 39,5
13. Total des intermédiaires financiers	+ 98,2	...	+ 0,8	+ 5,7	+ 1,1	+ 105,8	+ 62,9	+ 15,2	...	+ 2,3	+ 2,4	+ 0,9	+ 20,8	+ 3,3	+ 192,8
14. Secteurs indéterminés et ajus- tements	+ 0,9	- 4,9	...	+ 1,4	- 2,6	...	+ 2,6	...	+ 3,8	- 2,0	+ 1,1	+ 5,5	—	+ 2,9
15. Total des créances	+ 122,5	+ 3,2	- 1,3	+ 6,2	+ 7,3	+ 137,9	+ 82,5	+ 115,6	- 1,0	+ 29,1	+ 11,8	+ 39,3	+ 194,8	+ 1,6	+ 416,9
16. Solde des créances et des dettes	+ 33,3	- 7,4	- 29,6	- 12,7	- 4,8	- 21,2	+ 20,5	+ 4,6	+ 0,1	+ 0,8	- 3,3	- 0,2	+ 2,0	- 1,3	—

Note : Les totaux ne correspondent pas nécessairement à l'addition des postes en raison des forçages.

XIII. — ORGANISMES MONÉTAIRES

1. — BILANS INTEGRES DES ORGANISMES MONÉTAIRES

(milliards de francs)

Fin de période	Stock monétaire	Liquidités quasi monétaires			Total du stock monétaire et des liquidités quasi monétaires (5) = (1) à (4)	Avoirs extérieurs nets	Créances sur les pouvoirs publics		Crédits d'escompte, d'avances et d'accep- tations aux entreprises et particuliers		Créances et engagements sur et envers des intermédiaires financiers non monétaires		Emprunts obliga- taires des banques de dépôts	Divers 4
		Détenues par les entreprises et particuliers		Détenues par le Trésor			Créances sur l'Etat 2	Créances sur les autres pouvoirs publics 3	Financés par les organismes monétaires	Pour mémoire : Financés par et hors des orga- nismes monétaires (10)	Sur et envers le Fonds des Rentes	Sur et envers d'autres inter- médiaires		
		Dépôts en francs belges 1	Dépôts en devises											
		(1)	(2)	(3)			(4)	(5)	(6)	(7)	(8)	(9)		
1963	277,8	55,1	9,1	...	342,0	79,2	170,6	5,8	88,8	97,5	7,4	11,5	- 11,4	- 9,9
1964	297,4	65,1	5,2	...	367,7	88,0	179,7	6,3	98,2	108,5	7,8	11,1	- 11,4	- 12,0
1965	318,6	77,4	4,4	...	400,4	94,8	191,9	8,6	112,5	124,5	4,7	12,6	- 11,4	- 13,3
1966	339,7	89,0	5,7	...	434,4	89,2	203,9	12,0	134,9	144,7	4,6	15,7	- 12,0	- 13,9
1967	350,5	107,9	8,4	...	466,8	97,1	207,9	13,0	156,9	170,8	4,1	17,5	- 13,5	- 16,2
1968	376,5	125,8	8,8	...	511,1	86,1	231,5	16,8	182,5	196,4	6,8	21,0	- 16,5	- 17,1
1969 Juin	393,8	135,5	12,6	...	541,9	88,5	243,1	17,3	198,4	210,9	8,7	22,5	- 19,0	- 17,6
Septembre	373,9	142,2	15,3	...	531,4	85,3	242,6	18,6	195,8	206,7	9,2	26,3	- 20,3	- 26,1
Décembre	386,3	149,3	14,7	...	550,3	93,6	252,0	19,5	197,2	207,4	5,4	26,7	- 21,0	- 23,1
1970 Mars	390,1	155,1	13,2	...	558,4	97,6	257,0	20,5	198,6	210,4	4,2	27,9	- 22,4	- 25,0
Juin	410,8	157,5	13,5	...	581,8	102,0	260,3	22,2	207,9	218,0	6,3	27,1	- 23,4	- 20,6
Septembre	399,2	165,6	12,9	...	577,7	103,6	252,4	25,0	207,7	218,3	6,3	30,7	- 24,2	- 23,8
Décembre	418,5	165,7	11,4	...	595,6	104,8	254,4	28,8	219,7	232,4	5,4	35,4	- 25,6	- 27,3
1971 Mars	417,3	174,4	10,0	...	601,7	112,4	245,6	25,1	223,9	234,4	3,9	39,2	- 27,3	- 21,1
Juin	451,3	181,1	10,0	...	642,4	125,9	261,9	27,0	231,6	242,3	5,9	39,0	- 28,4	- 20,5
Septembre	446,8	190,8	10,4	...	648,0	129,4	p 264,6	p 28,4	235,2	246,0	4,4	p 40,8	- 29,5	p-- 25,3

¹ Ces dépôts comprennent les dépôts à terme et les dépôts reçus en carnets ou livrets.

² Y compris le Fonds des Routes [cf. l'article « Chapitre IX, Balance des paiements et XIII, Organismes monétaires de la partie statistique » inséré dans le *Bulletin d'Information et de Documentation* : XLIII^e année, vol. II, no 3, septembre 1968].

³ Y compris les créances sur les fonds de pension et sur les organismes de sécurité sociale.

⁴ Cette rubrique comprend principalement le solde des opérations autres qu'à court terme du Fonds monétaire, des créances et engagements non rangés ailleurs sur et envers des nationaux, les comptes pour balance, les

écarts entre les immobilisations et participations d'une part et les fonds propres de l'autre, et, à partir de 1970, la contrepartie de l'allocation cumulative nette à la Belgique de droits de tirage spéciaux sur le F.M.I. N. B. — Pour la méthode d'élaboration : voir *Bulletin d'Information et de Documentation*, XXIV^e année, vol. II, no 6, décembre 1949 — XXX^e année, vol. II, no 5, novembre 1955 — XXXIII^e année, vol. II, no 5, novembre 1958 — XLII^e année, vol. I, no 1, janvier 1967, vol. II, no 3 septembre 1967. — Pour le détail du « Stock monétaire », voir le tableau 4 du chapitre XIII. — Pour le détail des « Avoirs extérieurs nets », voir le tableau 5 du chapitre XIII.

XIII - 2. — BILANS DE LA BANQUE NATIONALE DE BELGIQUE, DES ORGANISMES PUBLICS MONETAIRES ET DES BANQUES DE DEPOTS

a) - Banque Nationale de Belgique — Actif — Chiffres annuels et trimestriels

(milliards de francs)

	31-12-63	31-12-64	31-12-65	31-12-66	31-12-67	31-12-68	30-6-69	30-9-69	31-12-69	31-3-70	30-6-70	30-9-70	31-12-70	31-3-71	30-6-71	30-9-71
A. Créances sur l'étranger :																
1. Or	68,6	72,5	77,9	76,2	74,0	76,2	76,1	76,0	76,0	76,0	76,0	76,5	73,5	73,3	79,2	78,6
2. F.M.I. — Participation	7,1	8,7	12,2	15,2	14,7	10,3	6,1	3,5	7,8	10,0	15,4	16,8	19,6	23,2	25,8	29,9
— Prêts ¹	—	1,5	3,4	3,4	1,9	5,0	3,5	—	—	—	—	—	—	—	—	—
— Droits de tirage spéciaux	—	—	—	—	—	—	—	—	—	4,0	4,7	4,7	10,2	15,0	17,8	20,3
3. Obligations	0,1	0,1	0,1	0,1	0,1	—	—	—	—	—	—	—	—	—	—	—
4. Accept. en francs belges représ. d'export.	4,1	4,3	6,7	7,6	8,0	14,2	17,1	15,6	9,8	4,7	7,1	0,2	1,9	0,2	0,8	0,2
5. Créances sur l'U.E.P. ²	0,1	0,1	—	—	—	—	—	—	—	—	—	—	—	—	—	—
6. Autres :																
a) en monnaies étrangères	21,5	27,0	21,9	21,4	36,1	18,1	25,0	29,3	35,6	36,5	33,9	41,5	39,0	42,2	37,1	42,4
b) en francs belges	1,5	1,5	1,5	1,5	3,0	0,3	0,4	0,1	—	0,1	—	—	0,2	0,1	0,1	—
Total des créances sur l'étranger ...	103,0	115,7	123,7	125,4	137,8	124,1	128,2	124,5	129,2	131,3	137,1	139,7	144,4	154,0	160,8	171,4
B. Créances sur le secteur intérieur monétaire :																
1. Pièces et billets	0,2	0,4	0,4	0,3	0,3	0,3	0,3	0,4	0,3	0,4	0,3	0,4	0,2	0,4	0,3	0,4
2. Autres :																
a) sur la B.N.B.	—	—	—	—	—	—	—	—	—	—	—	—	—	—	—	—
b) sur les organismes publics	—	—	—	—	—	—	0,7	1,0	—	—	—	—	—	—	—	—
c) sur les banques de dépôts	0,3	0,2	—	—	—	0,5	0,7	0,2	—	—	—	—	—	—	—	—
C. Créances sur le secteur intérieur non monétaire :																
1. Sur l'Etat ³ :																
a) à un an au plus	9,3	9,8	9,0	9,6	2,7	15,3	16,7	16,0	15,5	15,8	15,9	15,7	13,2	6,6	15,8	13,5
b) à plus d'un an :																
— obligations accessibles à tout placeur	2,3	2,4	2,5	2,7	2,7	2,6	2,6	2,6	2,5	2,5	2,5	2,5	2,3	2,2	2,1	1,9
— autres	34,0	34,0	34,0	34,0	34,0	34,0	34,0	34,0	34,0	34,0	34,0	34,0	34,0	34,0	34,0	34,0
2. Sur les pouvoirs publics subordonnés et les para-																
étatiques administratifs :																
a) à un an au plus	—	—	—	—	—	—	—	—	—	—	—	—	—	—	—	—
b) à plus d'un an :																
— obligations accessibles à tout placeur	0,2	0,3	0,4	0,4	0,5	0,5	0,6	0,6	0,6	0,6	0,6	0,6	0,6	0,7	0,9	1,0
— autres	—	—	—	—	—	—	—	—	—	—	—	—	—	—	—	—
3. Sur les entreprises, les particuliers et les para-																
étatiques d'exploitation :																
a) acceptations bancaires	1,7	0,1	2,7	4,0	0,8	1,8	3,6	4,3	1,9	0,6	1,9	—	1,5	—	—	—
b) effets commerciaux	3,5	2,6	2,9	3,9	5,0	10,0	9,9	11,3	6,9	3,0	3,2	1,8	3,2	2,6	1,3	1,2
c) avances	—	—	—	—	—	0,1	0,2	—	—	—	—	—	0,2	—	—	—
d) à un an au plus ⁴	—	—	—	—	—	—	—	—	—	—	—	—	—	—	—	—
e) à plus d'un an :																
— obligations accessibles à tout placeur	—	—	—	—	—	0,2	0,3	0,3	0,3	0,3	0,3	0,3	0,5	0,5	0,4	0,5
— autres	—	—	—	—	—	—	—	—	—	—	—	—	—	—	—	—
4. Sur le Fonds des Rentes : à un an au plus	0,6	0,4	—	0,3	—	—	1,8	2,0	—	—	—	—	—	—	—	—
5. Sur les paraétatiques de crédit :																
a) à un an au plus	0,8	—	—	—	0,3	—	0,6	1,0	—	—	—	—	—	—	—	—
b) à plus d'un an :																
— obligations accessibles à tout placeur	—	—	—	—	—	0,1	0,1	0,1	0,1	0,2	0,2	0,2	0,2	0,3	0,3	0,3
— autres	—	—	—	—	—	—	—	—	—	—	—	—	—	—	—	—
D. Autres	36,4	40,2	36,2	38,4	53,8	37,2	51,6	58,3	58,4	59,5	56,2	64,3	55,9	51,6	45,5	58,5
TOTAL DE L'ACTIF ...	192,3	206,1	211,8	219,0	237,9	226,7	251,9	256,6	249,7	248,2	252,2	259,5	256,2	252,9	261,7	282,7

¹ Bons spéciaux du Trésor belge (loi du 4-1-1963. Convention du 1-2-1963).

² Créances bilatéralisées sur les pays débiteurs lors de la liquidation de l'U.E.P.

³ Y compris le Fonds des Routes [cf. l'article « Chapitre IX, Balance des paiements et XIII. Organismes

monétaires de la partie statistique » inséré dans le Bulletin d'Information et de Documentation (B.N.B.) : XLIII^e année, vol. II, no 3, septembre 1968].

⁴ Autres que des effets commerciaux.

a) - Banque Nationale de Belgique — Passif — Chiffres annuels et trimestriels

(milliards de francs)

	31-12-63	31-12-64	31-12-65	31-12-66	31-12-67	31-12-68	30-6-69	30-9-69	31-12-69	31-3-70	30-6-70	30-9-70	31-12-70	31-3-71	30-6-71	30-9-71
A. Engagements envers l'étranger :																
1. Envers le F.M.I.	0,2	0,2	0,2	0,2	0,2	0,2	0,2	0,2	0,2	0,2	0,2	0,2	0,3	0,3	0,3	0,3
2. Envers l'U.E.P.	—	—	—	—	—	—	—	—	—	—	—	—	—	—	—	—
3. Autres :																
a) en monnaies étrangères	0,1
b) en francs belges ¹	0,6	0,7	0,7	0,7	0,7	1,0	6,3	9,9	0,7	0,8	0,6	0,8	1,0	1,0	1,5	8,4
Total des engagements envers l'étranger ...	0,8	0,9	0,9	0,9	0,9	1,2	6,5	10,1	0,9	1,0	0,8	1,0	1,3	1,4	1,8	8,7
B. Engagem. envers le secteur intérieur monétaire :																
1. Pièces et billets ²	2,8	3,0	3,5	3,5	4,0	4,4	5,3	4,6	4,9	5,2	5,3	4,8	5,0	5,4	5,8	5,4
2. Autres :																
a) envers la B.N.B.	—	—	—	—	—	—	—	—	—	—	—	—	—	—	—	—
b) envers les organismes publics	1,4	...	1,0
c) envers les banques de dépôts :																
— réserve monétaire	—	1,2	—	—	—	—	—	—	—	—	—	—	—	—	—	—
— comptes spéciaux	—	—	—	—	—	—	—	—	—	—	—	—	—	—	2,4	0,1
— autres	2,3	0,7	1,4	1,3	2,2	0,8	0,1	0,1	1,0	1,0	0,1	0,1	1,2	0,8	0,1	0,1
C. Engagements envers le secteur intérieur non monétaire :																
1. Monnaie fiduciaire ³	147,7	157,3	166,8	171,8	173,6	178,8	183,6	177,8	178,1	173,3	181,9	178,7	183,2	177,9	193,3	190,7
2. Monnaie scripturale :																
a) détenue par les entreprises et particuliers ⁴ ..	0,5	0,6	0,4	0,5	0,4	0,8	0,6	0,6	0,4	0,5	0,4	0,6	0,4	0,5	0,5	0,5
b) détenue par les pouvoirs publics	—	—	—	—	—	—	—	—	—	—	—	—	—	—	—	—
3. Liquidités quasi monétaires :																
a) détenues par les entreprises et particuliers :																
— dépôts en francs belges à plus d'un mois ..	—	—	—	—	—	—	—	—	—	—	—	—	—	—	—	—
— dépôts en francs belges reçus en carnets ou livrets	—	—	—	—	—	—	—	—	—	—	—	—	—	—	—	—
— dépôts en devises	—	—	—	—	—	—	—	—	—	—	—	—	—	—	—	—
b) détenues par le Trésor
4. Emprunts obligataires	—	—	—	—	—	—	—	—	—	—	—	—	—	—	—	—
5. Autres :																
a) envers le Fonds des Rentes	0,1	1,7	...	—	—	—
b) envers les paraétatiques de crédit	—	—	—	—	—	—	—	—	—	—	—	—	—	—	—	—
c) envers le Trésor	—	—	—	—	—	—	—	—	—	—	—	—	—	—	—	—
D. Autres	38,2	42,4	38,7	41,0	56,8	40,7	55,8	63,4	64,4	67,2	63,7	72,6	65,1	65,5	57,8	76,2
TOTAL DU PASSIF ...	192,3	206,1	211,8	219,0	237,9	226,7	251,9	256,6	249,7	248,2	252,2	259,5	256,2	252,9	261,7	282,7

¹ Y compris les engagements en francs belges envers les organismes internationaux autres que le F.M.I. et l'U.E.P.² Y compris les pièces et billets du Trésor détenus par les organismes monétaires autres que la B.N.B.³ Les chiffres sont sous-évalués à concurrence du montant des pièces et billets du Trésor détenus par les organismes monétaires autres que la B.N.B.⁴ Y compris les comptes à vue des paraétatiques, sauf celui du Fonds des Rentes qui est repris sous C5a.

a) - Banque Nationale de Belgique — Actif — Chiffres annuels et mensuels

(milliards de francs)

	31-12-63	31-12-64	31-12-65	31-12-66	31-12-67	31-12-68	31-12-69	30-11-70	31-12-70	31-1-71	28-2-71	31-3-71	30-4-71	31-5-71	30-6-71	31-7-71	31-8-71	30-9-71	31-10-71	30-11-71	
A. Créances sur l'Étranger :																					
1. Or	68,6	72,5	77,9	76,2	74,0	76,2	76,0	76,4	73,5	73,5	73,4	73,3	75,1	79,6	79,2	80,0	79,2	78,6	78,2	78,2	
2. F.M.I. — Participation	7,1	8,7	12,2	15,2	14,7	10,3	7,8	16,7	19,6	25,8	25,8	23,2	21,3	19,8	25,8	25,0	29,9	29,9	30,0	30,0	
— Prêts ¹	—	1,5	3,4	3,4	1,9	5,0	
— Droits de tirage spéciaux	—	—	—	—	—	—	—	4,7	10,2	13,7	13,7	15,0	15,0	17,8	17,8	17,8	20,3	20,3	20,3	20,3	
3. Obligations	0,1	0,1	0,1	0,1	0,1	
4. Accept. en francs belges représ. d'export.	4,1	4,3	6,7	7,6	8,0	14,2	9,8	0,3	1,9	0,6	0,2	0,2	2,0	2,4	0,8	4,4	1,4	0,2	9,7	4,4	
5. Créances sur l'U.E.P. ²	0,1	0,1	
6. Autres :																					
a) en monnaies étrangères	21,5	27,0	21,9	21,4	36,1	18,1	35,6	46,5	39,0	42,4	42,9	42,2	43,4	47,7	37,1	41,7	42,6	42,4	38,2	38,1	
b) en francs belges	1,5	1,5	1,5	1,5	3,0	0,3	...	0,1	0,2	0,1	0,1	0,1	0,1	
Total des créances sur l'étranger ...	103,0	115,7	123,7	125,4	137,8	124,1	129,2	144,7	144,4	156,0	156,0	154,0	156,9	167,4	160,8	168,9	173,4	171,4	176,4	171,0	
B. Créances sur le secteur intérieur monétaire :																					
1. Pièces et billets	0,2	0,4	0,4	0,3	0,3	0,3	0,3	0,3	0,2	0,3	0,4	0,4	0,4	0,3	0,3	0,3	0,3	0,4	0,4	0,3	
2. Autres :																					
a) sur la B.N.B.	—	—	—	—	—	—	—	—	—	—	—	—	—	—	—	—	—	—	—	—	
b) sur les organismes publics	
c) sur les banques de dépôts	0,3	0,2	0,5	
C. Créances sur le secteur intérieur non monétaire :																					
1. Sur l'État ³ :																					
a) à un an au plus	9,3	9,8	9,0	9,6	2,7	15,3	15,5	8,9	13,2	...	0,7	6,6	6,2	0,3	15,8	5,9	3,3	13,5	
b) à plus d'un an :																					
— obligations accessibles à tout placeur	2,3	2,4	2,5	2,7	2,7	2,6	2,5	2,3	2,3	2,4	2,3	2,2	2,2	2,2	2,1	2,1	2,1	1,9	2,1	2,1	
— autres	34,0	34,0	34,0	34,0	34,0	34,0	34,0	34,0	34,0	34,0	34,0	34,0	34,0	34,0	34,0	34,0	34,0	34,0	34,0	34,0	
2. Sur les pouvoirs publics subordonnés et les paraétatiques administratifs :																					
a) à un an au plus	—	—	—	—	—	—	—	—	—	—	—	—	—	—	—	—	—	—	—	—	
b) à plus d'un an :																					
— obligations accessibles à tout placeur	0,2	0,3	0,4	0,4	0,5	0,5	0,6	0,6	0,6	0,6	0,6	0,7	0,7	0,7	0,9	0,9	0,9	1,0	1,0	1,0	
— autres	—	—	—	—	—	—	—	—	—	—	—	—	—	—	—	—	—	—	—	—	
3. Sur les entreprises, les particuliers et les paraétatiques d'exploitation :																					
a) acceptations bancaires	1,7	0,1	2,7	4,0	0,8	1,8	1,9	...	1,5	0,6	0,6	...	3,1	0,3	...	2,9	3,0	
b) effets commerciaux	3,5	2,6	2,9	3,9	5,0	10,0	6,9	1,7	3,2	3,4	3,0	2,6	2,4	2,5	1,3	2,4	1,3	1,2	4,3	2,2	
c) avances	0,1	0,2	0,4	0,1	0,1	0,3	0,3	0,2	...	0,2	0,3	
d) à un an au plus ⁴	—	—	—	—	—	—	—	—	—	—	—	—	—	—	—	—	—	—	—	—	
e) à plus d'un an :																					
— obligations accessibles à tout placeur	0,2	0,3	0,4	0,5	0,4	0,4	0,5	0,5	0,5	0,4	0,5	0,5	0,5	0,3	0,3	
— autres	—	—	—	—	—	—	—	—	—	—	—	—	—	—	—	—	—	—	—	—	
4. Sur le Fonds des Rentes : à un an au plus	0,6	0,4	...	0,3	—	—	—	—	—	—	—	—	—	—	—	
5. Sur les paraétatiques de crédit :																					
a) à un an au plus	0,8	0,3	
b) à plus d'un an :																					
— obligations accessibles à tout placeur	0,1	0,1	0,2	0,2	0,2	0,3	0,3	0,3	0,3	0,3	0,3	0,3	0,3	0,3	0,3	
— autres	—	—	—	—	—	—	—	—	—	—	—	—	—	—	—	—	—	—	—	—	
D. Autres	36,4	40,2	36,2	38,4	53,8	37,2	58,4	65,8	55,9	58,8	55,9	51,6	53,8	58,0	45,5	49,3	52,7	58,5	53,7	51,9	
TOTAL DE L'ACTIF ...	192,3	206,1	211,8	219,0	237,9	226,7	249,7	258,9	256,2	256,5	253,7	252,9	258,0	266,9	261,7	268,0	269,3	282,7	275,6	266,4	

¹ Bons spéciaux du Trésor belge (loi du 4-1-1963. Convention du 1-2-1963).

² Créances bilatéralisées sur les pays débiteurs lors de la liquidation de l'U.E.P.

³ Y compris le Fonds des Routes [cf. l'article « Chapitre IX. Balance des paiements et XIII. Organismes monétaires de la partie statistique » inséré dans le Bulletin d'Information et de Documentation : XLIII^e année, vol. II, n° 3, septembre 1968].

⁴ Autres que des effets commerciaux.

a) - Banque Nationale de Belgique — Passif — Chiffres annuels et mensuels

(milliards de francs)

	31-12-63	31-12-64	31-12-65	31-12-66	31-12-67	31-12-68	31-12-69	30-11-70	31-12-70	31-1-71	28-2-71	31-3-71	30-4-71	31-5-71	30-6-71	31-7-71	31-8-71	30-9-71	31-10-71	30-11-71
A. Engagements envers l'étranger :																				
1. Envers le F.M.I.	0,2	0,2	0,2	0,2	0,2	0,2	0,2	0,2	0,3	0,3	0,3	0,3	0,3	0,3	0,3	0,3	0,3	0,3	0,3	0,3
2. Envers l'U.E.P.	—	—	—	—	—	—	—	—	—	—	—	—	—	—	—	—	—	—	—	—
3. Autres :																				
a) en monnaies étrangères	0,1	0,1
b) en francs belges ¹	0,6	0,7	0,7	0,7	0,7	1,0	0,7	0,6	1,0	1,0	0,9	1,0	1,3	1,3	1,5	1,2	3,5	8,4	8,0	5,8
Total des engagements envers l'étranger	0,8	0,9	0,9	0,9	0,9	1,2	0,9	0,8	1,3	1,3	1,3	1,4	1,6	1,6	1,8	1,5	3,8	8,7	8,3	6,1
B. Engagements envers le secteur intérieur monétaire :																				
1. Pièces et billets ²	2,8	3,0	3,5	3,5	4,0	4,4	4,9	5,1	5,0	4,8	5,1	5,4	5,1	5,6	5,8	5,5	5,5	5,4	4,9	4,9
2. Autres :																				
a) envers la B.N.B.	—	—	—	—	—	—	—	—	—	—	—	—	—	—	—	—	—	—	—	—
b) envers les organismes publics	1,4	1,0
c) envers les banques de dépôts :																				
— réserve monétaire	—	1,2	—	—	—	—	—	—	—	—	—	—	—	—	—	—	—	—	—	—
— comptes spéciaux	—	—	—	—	—	—	—	—	—	—	—	—	—	—	2,4	1,8	3,7	0,1
— autres	2,3	0,7	1,4	1,3	2,2	0,8	1,0	0,1	1,2	0,1	...	0,8	0,1	...	0,1	0,1
C. Engagements envers le secteur intérieur non monétaire :																				
1. Monnaie fiduciaire ³	147,7	157,3	166,8	171,8	173,6	178,8	178,1	177,0	183,2	177,3	178,2	177,9	184,2	188,8	193,3	194,8	190,2	190,7	191,1	189,6
2. Monnaie scripturale :																				
a) détenue par les entreprises et particuliers ⁴	0,5	0,6	0,4	0,5	0,4	0,8	0,4	0,4	0,4	0,6	1,1	0,5	0,4	0,4	0,5	0,4	0,5	0,5	0,4	0,4
b) détenue par les pouvoirs publics	—	—	—	—	—	—	—	—	—	1,6	—	—	—	—	—	—	—	—	4,7	...
3. Liquidités quasi monétaires :																				
a) détenues par les entreprises et particuliers :																				
— dépôts en francs belges à plus d'un mois	—	—	—	—	—	—	—	—	—	—	—	—	—	—	—	—	—	—	—	—
— dépôts en francs belges reçus en carnets ou livrets	—	—	—	—	—	—	—	—	—	—	—	—	—	—	—	—	—	—	—	—
— dépôts en devises	—	—	—	—	—	—	—	—	—	—	—	—	—	—	—	—	—	—	—	—
b) détenues par le Trésor
4. Emprunts obligataires	—	—	—	—	—	—	—	—	—	—	—	—	—	—	—	—	—	—	—	—
5. Autres :																				
a) envers le Fonds des Rentes	0,1	0,4	...	—	—	—	—	—	—	—	—	—	—	—
b) envers les paraétatiques de crédit	—	—	—	—	—	—	—	—	—	—	—	—	—	—	—	—	—	—	—	—
c) envers le Trésor	—	—	—	—	—	—	—	—	—	—	—	—	—	—	—	—	—	—	—	—
D. Autres	38,2	42,4	38,7	41,0	56,8	40,7	64,4	75,1	65,1	70,8	68,0	65,5	66,6	70,5	57,8	64,0	65,6	76,2	66,2	65,4
TOTAL DU PASSIF ...	192,3	206,1	211,8	219,0	237,9	226,7	249,7	258,9	256,2	256,5	253,7	252,9	258,0	266,9	261,7	268,0	269,3	282,7	275,6	266,4

¹ Y compris les engagements en francs belges envers les organismes internationaux autres que le F.M.I. et l'U.E.P.
² Y compris les pièces et billets du Trésor détenus par les organismes monétaires autres que la B.N.B.

³ Les chiffres sont sous-évalués à concurrence du montant des pièces et billets du Trésor détenus par les organismes monétaires autres que la B.N.B.

⁴ Y compris les comptes à vue des paraétatiques, sauf celui du Fonds des Rentes qui est repris sous C5r

b) - Organismes publics monétaires ¹ — Actif — Chiffres annuels et trimestriels

(milliards de francs)

	31-12-63	31-12-64	31-12-65	31-12-66	31-12-67	31-12-68	30-9-69	31-12-69	31-3-70	30-6-70	30-9-70	31-12-70	31-3-71	30-6-71	30-9-71	
A. Créances sur l'étranger :																
1. Or	—	—	—	—	—	—	—	—	—	—	—	—	—	—	—	
2. F.M.I. — Participation	—	—	—	—	—	—	—	—	—	—	—	—	—	—	—	
— Prêts	—	—	—	—	—	—	—	—	—	—	—	—	—	—	—	
— Droits de tirage spéciaux	—	—	—	—	—	—	—	—	—	—	—	—	—	—	—	
3. Obligations	—	—	—	—	—	—	—	—	—	—	—	—	—	—	—	
4. Accept. en francs belges représ. d'exportation	0,2	0,1	0,1	0,1	0,3	0,1	0,1	1,9	1,8	1,2	2,3	3,5	0,9	...	0,9	
5. Créances sur l'U.E.P.	—	—	—	—	—	—	—	—	—	—	—	—	—	—	—	
6. Autres :																
a) en monnaies étrangères	—	—	—	—	—	—	—	—	—	—	—	—	—	—	—	
b) en francs belges	—	—	—	—	—	—	—	—	—	—	—	—	—	—	—	
Total des créances sur l'étranger ...	0,2	0,1	0,1	0,1	0,3	0,1	0,1	1,9	1,8	1,2	2,3	3,5	0,9	...	0,9	
B. Créances sur le secteur intérieur monétaire :																
1. Pièces et billets	0,1	0,1	0,1	0,1	0,1	0,1	0,1	0,1	0,1	0,1	0,1	0,1	0,1	
2. Autres :																
a) sur la B.N.B.	1,4	...	1,0	
b) sur les organismes publics	0,1	0,6	0,1	0,4	0,3	0,6	0,2	0,2	0,2	0,2	0,2	0,7	0,2	1,1	0,2	
c) sur les banques de dépôts	0,2	0,5	0,4	2,6	0,1	
C. Créances sur le secteur intérieur non monétaire :																
1. Sur l'Etat :																
a) à un an au plus	42,9	48,0	47,1	48,5	48,8	57,4	52,6	62,1	63,9	61,7	54,4	64,9	59,5	62,8	60,0	
b) à plus d'un an :																
— obligations accessibles à tout placeur ...	5,7	5,7	6,3	6,5	6,6	6,3	6,4	6,7	6,9	7,1	7,1	6,9	6,8	7,4	7,1	
— autres	—	—	—	—	—	—	—	—	—	—	—	—	—	—	—	
2. Sur les pouvoirs publics subordonnés et les para- étatiques administratifs :																
a) à un an au plus	4,3	4,8	6,5	9,6	8,0	10,0	11,5	11,4	8,4	9,5	11,9	14,5	9,5	11,3	11,9	
b) à plus d'un an :																
— obligations accessibles à tout placeur	
— autres	—	—	—	—	—	—	—	—	—	—	—	—	—	—	—	
3. Sur les entreprises, les particuliers et les para- étatiques d'exploitation :																
a) acceptations bancaires	0,5	0,4	0,5	0,4	0,8	0,1	0,1	1,5	1,2	0,1	0,6	0,9	0,3	...	0,2	
b) effets commerciaux	0,6	0,4	0,5	0,5	1,2	1,3	1,2	1,3	1,3	1,8	1,1	1,1	1,5	1,1	1,3	
c) avances	
d) à un an au plus ²	—	—	—	—	—	—	—	—	—	—	—	—	—	—	—	
e) à plus d'un an :																
— obligations accessibles à tout placeur	
— autres	0,2	0,4	0,5	0,3	0,5	2,0	2,0	2,0	2,0	
4. Sur le Fonds des Rentes : à un an au plus	1,0	
5. Sur les paraétatiques de crédit :																
a) à un an au plus	0,2	0,1	0,3	
b) à plus d'un an :																
— obligations accessibles à tout placeur	
— autres	0,1	0,1	0,1	0,1	0,1	0,1	0,1	0,1	0,1	0,1	0,1	0,1	0,1	0,1	0,1	
D. Autres	3,0	2,4	2,9	4,9	4,0	4,6	3,4	3,0	2,1	4,0	3,5	1,0	5,4	5,5	4,5	
TOTAL DE L'ACTIF ...	57,7	63,0	64,9	71,4	70,9	81,0	76,6	88,4	86,0	87,8	83,3	94,0	86,1	94,0	89,4	

¹ O.C.P., Fonds Monétaire belge (actif à court terme et obligations), Crédit Communal de Belgique (actifs formant la contrepartie des passifs à vue et à un mois au plus), I.R.G. (uniquement les actifs financés par un recours aux organismes monétaires). En ce qui concerne le Fonds Monétaire belge, la contrepartie de l'excédent des passifs recensés sur les actifs recensés est reprise sous la rubrique D. « Autres ».

² Autres que des effets commerciaux.

b) - Organismes publics monétaires ¹ — Passif — Chiffres annuels et trimestriels

(milliards de francs)

	31-12-63	31-12-64	31-12-65	31-12-66	31-12-67	31-12-68	30-9-69	31-12-69	31-3-70	30-6-70	30-9-70	31-12-70	31-3-71	30-6-71	30-9-71
A. Engagements envers l'étranger :															
1. Envers le F.M.I.	—	—	—	—	—	—	—	—	—	—	—	—	—	—	—
2. Envers l'U.E.P.	—	—	—	—	—	—	—	—	—	—	—	—	—	—	—
3. Autres :															
a) en monnaies étrangères	—	—	—	—	—	—	—	—	—	—	—	—	—	—	—
b) en francs belges	3,1	2,8	2,3	1,2	1,1	0,6	0,3	0,4	0,1	0,1	0,1	1,3	0,9	0,1	0,3
Total des engagements envers l'étranger	3,1	2,8	2,3	1,2	1,1	0,6	0,3	0,4	0,1	0,1	0,1	1,3	0,9	0,1	0,3
B. Engagements envers le secteur intérieur monétaire :															
1. Pièces et billets ²	0,3	0,4	0,4	0,3	0,3	0,3	0,4	0,3	0,4	0,3	0,3	0,3	0,4	0,3	0,4
2. Autres :															
a) envers la B.N.B.	—	—	—	—	—	—	1,0	—	—	—	—	—	—	—	—
b) envers les organismes publics	0,1	0,6	0,1	0,4	0,3	0,6	0,2	0,2	0,2	0,2	0,2	0,7	0,2	1,1	0,2
c) envers les banques de dépôts :															
— réserve monétaire	—	—	—	—	—	—	—	—	—	—	—	—	—	—	—
— comptes spéciaux	—	—	—	—	—	—	—	—	—	—	—	—	—	—	—
— autres	3,1	6,0	5,8	5,8	5,6	5,3	2,1	10,1	6,6	3,3	4,5	7,1	4,9	1,9	2,9
C. Engagements envers le secteur intérieur non monétaire :															
1. Monnaie fiduciaire ³	6,0	6,4	6,6	6,9	6,5	6,6	6,8	7,0	7,0	7,2	7,3	7,5	7,5	7,7	7,9
2. Monnaie scripturale :															
a) détenue par les entreprises et particuliers ⁴	33,0	36,0	37,9	41,9	39,5	46,8	43,8	44,8	44,8	48,3	46,0	50,7	46,7	52,2	49,5
b) détenue par les pouvoirs publics	12,1	10,8	11,8	14,9	17,4	20,8	22,0	25,6	26,9	28,4	24,7	25,3	25,5	30,1	28,2
3. Liquidités quasi monétaires :															
a) détenues par les entreprises et particuliers :															
— dépôts en francs belges à plus d'un mois	—	—	—	—	—	—	—	—	—	—	—	—	—	—	—
— dépôts en francs belges reçus en carnets ou livrets	—	—	—	—	—	—	—	—	—	—	—	—	—	—	—
— dépôts en devises	—	—	—	—	—	—	—	—	—	—	—	—	—	—	—
b) détenues par le Trésor	—	—	—	—	—	—	—	—	—	—	—	—	—	—	—
4. Emprunts obligataires	—	—	—	—	—	—	—	—	—	—	—	—	—	—	—
5. Autres :															
a) envers le Fonds des Rentes	—	—	—	—	0,2	—	—	—	—	—	0,2	1,1	—	—	—
b) envers les paraétatiques de crédit	—	—	—	—	—	—	—	—	—	—	—	—	—	—	—
c) envers le Trésor	—	—	—	—	—	—	—	—	—	—	—	—	—	—	—
D. Autres	—	—	—	—	—	—	—	—	—	—	—	—	—	0,6	—
TOTAL DU PASSIF ...	57,7	63,0	64,9	71,4	70,9	81,0	76,6	88,4	86,0	87,8	83,3	94,0	86,1	94,0	89,4

¹ O.C.P., Fonds Monétaire belge (pièces et billets), Crédit Communal de Belgique (passifs à vue et à un mois au plus), I.R.G. (uniquement les passifs envers les organismes monétaires).

² Uniquement les pièces et billets détenus par la B.N.B.

³ Les chiffres sont surévalués à concurrence des pièces et billets du Trésor détenus par les organismes monétaires autres que la B.N.B.

⁴ Y compris les comptes à vue des paraétatiques, sauf ceux de certains paraétatiques administratifs qui sont compris dans la rubrique C2b.

c) - Banques de dépôts — Actif — Chiffres annuels et trimestriels

(milliards de francs)

	31-12-63	31-12-64	31-12-65	31-12-66	31-12-67	31-12-68	30-9-69	31-12-69	31-3-70	30-6-70	30-9-70	31-12-70	31-3-71	30-6-71	30-9-71
A. Créances sur l'étranger :															
1. Or	—	—	—	—	—	—	—	—	—	—	—	—	—	—	—
2. F.M.I. — Participation	—	—	—	—	—	—	—	—	—	—	—	—	—	—	—
— Prêts	—	—	—	—	—	—	—	—	—	—	—	—	—	—	—
— Droits de tirage spéciaux	—	—	—	—	—	—	—	—	—	—	—	—	—	—	—
3. Obligations	0,6	0,6	1,4	1,9	2,3	6,1	7,7	7,3	5,8	9,4	10,0	14,6	17,8	18,1	21,2
4. Accept. en francs belges représ. d'exportation	2,7	4,8	5,2	5,6	6,4	6,4	6,7	6,5	8,8	9,7	13,5	12,6	13,2	17,3	15,9
5. Créances sur l'U.E.P.	—	—	—	—	—	—	—	—	—	—	—	—	—	—	—
6. Autres :															
a) en monnaies étrangères	23,4	29,0	36,7	52,6	60,1	85,6	136,8	134,4	133,0	173,3	171,0	198,1	218,4	227,4	221,2
b) en francs belges	4,5	5,5	6,9	8,3	11,3	18,2	21,5	19,9	20,1	20,5	21,4	20,8	22,8	24,8	25,5
Total des créances sur l'étranger ...	31,2	39,9	50,2	68,4	80,1	116,3	172,7	168,1	167,7	212,9	215,9	246,1	272,2	287,6	283,8
B. Créances sur le secteur intérieur monétaire :															
1. Pièces et billets	2,8	2,9	3,4	3,4	3,9	4,4	4,6	4,8	5,1	5,2	4,7	5,0	5,4	5,7	5,3
2. Autres :															
a) sur la B.N.B. :															
— réserve monétaire	—	1,2	—	—	—	—	—	—	—	—	—	—	—	—	—
— autres	2,3	0,7	1,4	1,3	2,2	0,8	0,1	0,9	1,0	0,1	0,1	1,2	0,8	2,5	0,1
b) sur les organismes publics	3,0	6,0	5,8	5,8	5,6	5,3	2,1	10,1	6,6	3,3	4,5	7,1	4,9	1,9	2,9
c) sur les banques de dépôts	4,7	5,0	5,1	6,2	7,9	12,9	19,9	20,2	18,9	23,3	25,0	28,8	29,4	29,8	34,3
C. Créances sur le secteur intérieur non monétaire :															
1. Sur l'Etat ¹ :															
a) à un an au plus	22,7	24,6	28,8	34,0	34,9	28,1	39,5	37,1	39,5	41,3	39,4	28,0	25,9	22,7	p 28,1
b) à plus d'un an :															
— obligations accessibles à tout placeur	29,8	30,6	37,4	37,9	44,7	54,0	59,6	61,5	62,7	66,2	66,8	71,3	78,4	86,2	p 87,4
— autres	23,9	24,6	26,8	30,7	33,4	33,9	31,9	32,5	31,7	31,6	32,5	33,8	32,1	31,0	p 32,6
2. Sur les pouvoirs publics subordonnés et les para-étatiques administratifs :															
a) à un an au plus	—	—	—	—	—	0,3	0,3	0,6	0,6	1,1	1,9	1,9	1,6	1,6	p 1,2
b) à plus d'un an :															
— obligations accessibles à tout placeur	0,3	0,4	0,7	0,9	2,0	3,7	3,7	4,7	8,3	8,0	8,1	9,3	10,8	10,9	p 11,9
— autres	1,0	0,8	1,0	1,1	2,6	2,3	2,5	2,3	2,6	2,9	2,4	2,4	2,4	2,3	p 2,3
3. Sur les entreprises, les particuliers et les para-étatiques d'exploitation :															
a) acceptations bancaires	2,4	5,6	5,5	7,3	6,9	4,2	3,9	3,9	5,8	7,4	9,1	6,3	10,7	12,5	12,3
b) effets commerciaux	37,7	41,4	45,6	55,5	64,6	67,1	74,9	82,3	84,2	87,4	85,5	91,7	89,7	91,2	90,7
c) avances	42,4	47,8	54,8	63,3	77,7	98,0	100,1	99,4	102,5	106,2	109,5	114,8	119,2	125,2	129,6
d) à un an au plus ²	0,1	0,1	0,3	1,0	0,9	1,2	1,4	1,8	2,0	1,8	2,0	1,7	1,8	p 1,8
e) à plus d'un an :															
— obligations accessibles à tout placeur	2,1	2,0	1,8	1,5	2,9	4,3	4,4	4,4	4,2	4,7	4,7	6,7	6,8	7,2	p 7,2
— autres	1,0	2,0	1,8	2,0	3,0	3,7	4,1	4,6	4,2	4,2	4,3	6,0	6,8	7,4	p 7,6
4. Sur le Fonds des Rentes : à un an au plus	6,8	7,4	4,7	4,3	4,2	6,8	6,2	5,4	4,2	6,3	8,2	6,4	—	—	—
5. Sur les para-étatiques de crédit :															
a) à un an au plus	0,2	0,4	0,2	1,0	1,0	2,1	1,7	2,2	2,1	1,7	1,9	2,8	4,4	3,0	p 5,8
b) à plus d'un an :															
— obligations accessibles à tout placeur	10,3	9,8	11,4	13,2	14,1	17,0	19,0	20,2	22,3	22,8	23,5	27,3	29,0	30,6	p 31,7
— autres	0,5	0,7	0,9	1,4	2,0	2,2	4,5	4,2	4,6	5,2	5,4	6,0	6,2	6,5	p 3,6
D. Autres	31,7	36,2	43,3	49,0	50,1	59,6	64,7	62,4	63,4	67,9	73,5	71,4	78,0	86,8	p 87,1
TOTAL DE L'ACTIF ...	256,8	290,1	330,7	388,5	444,8	527,9	621,6	633,2	644,0	711,7	728,7	776,3	816,4	854,4	867,3

¹ Y compris le Fonds des Routes (cf. l'article « Chapitre IX, Balance des Paiements et XIII, Organismes monétaires » de la partie statistique inséré dans le Bulletin d'Information et de Documentation : XLIII^e année, vol. II, no 3, septembre 1968).

² Autres que des effets commerciaux.

c) - Banques de dépôts — Passif — Chiffres annuels et trimestriels

(milliards de francs)

	31-12-63	31-12-64	31-12-65	31-12-66	31-12-67	31-12-68	30-9-69	31-12-69	31-3-70	30-6-70	30-9-70	31-12-70	31-3-71	30-6-71	30-9-71
<i>A. Engagements envers l'étranger :</i>															
1. Envers le F.M.I.	—	—	—	—	—	—	—	—	—	—	—	—	—	—	—
2. Envers l'U.E.P.	—	—	—	—	—	—	—	—	—	—	—	—	—	—	—
3. Autres :															
a) en monnaies étrangères	34,4	45,9	55,3	78,3	89,3	113,9	169,8	169,6	164,3	206,6	207,4	236,5	255,8	259,6	254,0
b) en francs belges ¹	16,9	18,1	20,6	24,3	29,8	38,7	31,8	34,7	37,8	41,7	45,7	50,2	56,6	61,0	63,6
Total des engagements envers l'étranger	51,3	64,0	75,9	102,6	119,1	152,6	201,6	204,3	202,1	248,3	253,1	286,7	312,4	320,6	317,6
<i>B. Engagements envers le secteur intérieur monétaire :</i>															
1. Pièces et billets	—	—	—	—	—	—	—	—	—	—	—	—	—	—	—
2. Autres :															
a) envers la B.N.B.	0,3	0,2	0,5	0,2
b) envers les organismes publics	0,2	0,5	0,4	2,6	0,1
c) envers les banques de dépôts :															
— réserve monétaire	—	—	—	—	—	—	—	—	—	—	—	—	—	—	—
— comptes spéciaux	—	—	—	—	—	—	—	—	—	—	—	—	—	—	—
— autres	4,6	5,0	5,1	6,2	7,9	12,9	19,9	20,1	18,9	23,3	25,0	28,8	29,4	29,8	34,3
<i>C. Engagements envers le secteur intérieur non monétaire :</i>															
1. Monnaie fiduciaire	—	—	—	—	—	—	—	—	—	—	—	—	—	—	—
2. Monnaie scripturale :															
a) détenue par les entreprises et particuliers ...	78,5	86,3	95,1	103,6	113,1	122,8	122,8	130,3	137,6	144,6	142,0	151,5	159,2	167,6	170,0
b) détenue par les pouvoirs publics	—	—	—	—	—	—	—	—	—	—	—	—	—	—	—
3. Liquidités quasi monétaires :															
a) détenues par les entreprises et particuliers :															
— dépôts en francs belges à plus d'un mois .	25,8	29,5	37,4	42,4	50,4	56,3	69,1	77,7	83,9	85,6	92,2	91,3	96,4	97,7	101,6
— dépôts en francs belges reçus en carnets ou livrets	29,2	35,6	40,0	46,6	57,4	69,4	73,2	71,6	71,2	71,9	73,4	74,3	78,1	83,4	89,2
— dépôts en devises	9,1	5,1	4,4	5,7	8,4	8,8	15,3	14,7	13,2	13,5	12,9	11,3	10,0	10,0	10,4
b) détenues par le Trésor	—	—	—	—	—	—	—	—	—	—	—	—	—	—	—
4. Emprunts obligataires	11,4	11,4	11,4	12,0	13,5	16,5	20,3	21,0	22,4	23,4	24,2	25,6	27,3	28,4	29,6
5. Autres :															
a) envers le Fonds des Rentes	—	—	—
b) envers les paraétatiques de crédit	0,3	...	0,2	...	0,1	0,5	0,2	0,3	1,4	2,8	0,4	1,2	0,8	1,5	0,7
c) envers le Trésor	—	—	—	—	—	—	—	—	—	—	—	—	—	—	—
<i>D. Autres</i>	46,3	53,0	61,2	69,4	74,7	87,1	99,0	93,2	93,3	98,3	105,5	105,6	102,4	112,8	113,8
TOTAL DU PASSIF ...	256,8	290,1	330,7	388,5	444,8	527,9	621,6	633,2	644,0	711,7	728,7	776,3	816,4	854,4	867,3

¹ Y compris les engagements en francs belges envers les organismes internationaux établis en U.E.B.L.

d) - Ensemble des organismes monétaires — Actif — Chiffres annuels et trimestriels

(milliards de francs)

	31-12-63	31-12-64	31-12-65	31-12-66	31-12-67	31-12-68	30-9-69	31-12-69	31-3-70	30-6-70	30-9-70	31-12-70	31-3-71	30-6-71	30-9-71	Colonne du tableau XIII. « Bilans intégrés des organismes monétaires » dans laquelle le la rubrique est comprise
A. Créances sur l'étranger :																
1. Or	68,6	72,5	77,9	76,2	74,0	76,2	76,0	76,0	76,0	76,0	76,5	73,5	73,3	79,2	78,6	
2. F.M.I. — Participation	7,1	8,7	12,2	15,2	14,7	10,3	3,5	7,8	10,0	15,4	16,8	19,6	23,2	25,8	29,9	
— Prêts ¹	—	1,5	3,4	3,4	1,9	5,0	
— Droits de tirage spéciaux	—	—	—	—	—	—	—	—	4,0	4,7	4,7	10,2	15,0	17,8	20,3	
3. Obligations	0,7	0,7	1,5	2,0	2,4	6,1	7,7	7,3	5,8	9,4	10,0	14,6	17,8	18,1	21,2	
4. Accept. en francs belges représ. d'export.	7,0	9,2	12,0	13,3	14,7	20,7	22,4	18,2	15,3	18,0	16,0	18,0	14,3	18,1	17,0	
5. Créances sur l'U.E.P. ²	0,1	0,1	...	—	—	—	—	—	—	—	—	—	—	—	—	
6. Autres :																
a) en monnaies étrangères	44,9	56,0	58,6	74,0	96,2	103,7	166,1	170,0	169,5	207,2	212,5	237,1	260,6	264,5	263,6	
b) en francs belges	6,0	7,0	8,4	9,8	14,3	18,5	21,6	19,9	20,2	20,5	21,4	21,0	22,9	24,9	25,5	
Total des créances sur l'étranger ...	134,4	155,7	174,0	193,9	218,2	240,5	297,3	299,2	300,8	351,2	357,9	394,0	427,1	448,4	456,1	(6)
B. Créances sur le secteur intérieur monétaire :																
1. Pièces et billets	3,1	3,4	3,9	3,8	4,3	4,7	5,0	5,2	5,6	5,6	5,2	5,3	5,9	6,1	5,8	
2. Autres :																
a) sur la B.N.B.	—	1,2	—	—	—	—	—	—	—	—	—	—	—	—	—	
— réserve monétaire	—	1,2	—	—	—	—	—	—	—	—	—	—	—	—	—	
— autres	2,3	0,7	1,4	1,3	2,2	0,8	0,1	0,9	1,0	0,1	0,1	1,2	2,2	2,5	1,1	
b) sur les organismes publics	3,1	6,6	5,9	6,2	5,9	5,9	3,3	10,3	6,8	3,5	4,7	7,8	5,1	3,0	3,1	
c) sur les banques de dépôts	5,0	5,2	5,1	6,2	8,1	13,9	20,1	20,2	18,9	23,3	25,0	28,8	29,8	32,4	34,4	
C. Créances sur le secteur intérieur non monétaire :																
1. Sur l'Etat ³ :																
a) à un an au plus	74,9	82,4	84,9	92,1	86,4	100,8	108,1	114,7	119,2	118,9	109,5	106,1	92,0	101,3	101,6	(7)
b) à plus d'un an :																
— obligations accessibles à tout placeur	37,8	38,7	46,2	47,1	54,0	62,9	68,6	70,7	72,1	75,8	76,4	80,5	87,4	95,7	96,4	(7)
— autres	57,9	58,6	60,8	64,7	67,4	67,9	65,9	66,5	65,7	65,6	66,5	67,8	66,1	65,0	66,6	(7)
2. Sur les pouvoirs publics subordonnés et les paraétatiques administratifs :																
a) à un an au plus	4,3	4,8	6,5	9,6	8,0	10,3	11,8	12,0	9,0	10,6	13,8	16,4	11,1	12,9	13,1	(8)
b) à plus d'un an :																
— obligations accessibles à tout placeur	0,5	0,7	1,1	1,3	2,5	4,2	4,3	5,3	8,9	8,6	8,7	9,9	11,5	11,8	12,9	(8)
— autres	1,0	0,8	1,0	1,1	2,5	2,3	2,5	2,3	2,6	2,9	2,4	2,4	2,4	2,3	2,3	(8)
3. Sur les entreprises, les particuliers et les paraétatiques d'exploitation :																
a) acceptations bancaires	4,6	6,1	8,7	11,7	8,5	6,1	8,3	7,3	7,6	9,4	9,7	8,7	11,0	12,5	12,5	(9)
b) effets commerciaux	41,8	44,4	49,0	59,9	70,8	78,4	87,4	90,5	88,5	92,4	88,4	96,0	93,8	93,6	93,2	(9)
c) avances	42,4	47,8	54,8	63,3	77,7	98,1	100,1	99,4	102,5	106,2	109,5	115,0	119,2	125,5	129,6	(9)
d) à un an au plus ⁴	0,1	0,1	0,3	1,0	0,9	1,2	1,5	1,8	2,0	1,8	2,0	1,7	1,8	1,8	(14)
e) à plus d'un an :																
— obligations accessibles à tout placeur	2,1	2,0	1,8	1,5	2,9	4,5	4,7	4,7	4,5	5,0	5,0	7,2	7,3	7,6	7,7	(14)
— autres	1,2	2,4	2,3	2,3	3,5	3,7	4,1	4,5	4,2	6,2	6,3	6,0	6,8	9,4	9,6	(14)
4. Sur le Fonds des Rentes : à un an au plus ⁵	7,4	7,8	4,7	4,6	4,3	6,8	9,2	5,4	4,2	6,3	8,2	6,4	—	—	—	(11)
5. Sur les paraétatiques de crédit :																
a) à un an au plus	1,0	0,4	0,4	1,0	1,3	2,1	2,7	2,3	2,1	1,7	1,9	3,1	4,4	3,1	5,8	(12)
b) à plus d'un an :																
— obligations accessibles à tout placeur	10,3	9,8	11,4	13,2	14,1	17,1	19,1	20,3	22,5	23,0	23,7	27,5	29,3	30,9	32,1	(12)
— autres	0,6	0,8	1,0	1,5	2,1	2,3	4,6	4,3	4,7	5,3	5,5	6,1	6,3	6,5	3,6	(12)
D. Autres	71,1	78,8	82,4	92,3	107,9	101,4	126,4	123,9	125,0	128,1	141,3	128,3	135,0	137,8	150,1	(14)
TOTAL DE L'ACTIF ...	506,8	559,2	607,4	678,9	753,6	835,6	954,8	971,3	978,2	1.051,7	1.071,5	1.126,5	1.155,4	1.210,1	1.239,4	

¹ Bons spéciaux du Trésor belge (loi du 4-1-1963. Convention du 1-2-1963).

² Créances bilatéralisées sur les pays débiteurs lors de la liquidation de l'U.E.P.

³ Y compris le Fonds des Rentes [cf. l'article « Chapitre IX, Balance des paiements et XIII, Organismes monétaires » de la partie statistique inséré dans le Bulletin d'Information et de Documentation (B.N.B.) :

 XLIII^e année. vol. II, no 3, septembre 1968].

⁴ Autres que des effets commerciaux.

⁵ Aux dates pour lesquelles le Fonds des Rentes n'a pas publié de chiffres, les créances sur le Fonds des Rentes sont comprises sous la rubrique D. « Autres ».

d) - Ensemble des organismes monétaires — Passif — Chiffres annuels et trimestriels

(milliards de francs)

	31-12-63	31-12-64	31-12-65	31-12-66	31-12-67	31-12-68	30-9-69	31-12-69	31-3-70	30-6-70	30-9-70	31-12-70	31-3-71	30-6-71	30-9-71	
A. Engagements envers l'étranger :																
1. Envers le F.M.I.	0,2	0,2	0,2	0,2	0,2	0,2	0,2	0,2	0,2	0,2	0,2	0,3	0,3	0,3	0,3	
2. Envers l'U.E.P.	—	—	—	—	—	—	—	—	—	—	—	—	—	—	—	
3. Autres :																
a) en monnaies étrangères	34,4	45,9	55,3	78,3	89,3	113,9	169,8	169,6	164,3	206,6	207,4	236,5	255,9	259,6	254,0	
b) en francs belges ¹	20,6	21,6	23,6	26,2	31,6	40,3	42,0	35,8	38,7	42,4	46,6	52,5	58,5	62,6	72,3	
Total des engagements envers l'étranger	55,2	67,7	79,1	104,7	121,1	154,4	212,0	205,6	203,2	249,2	254,2	289,3	314,7	322,5	326,6	(6)
B. Engagements envers le secteur intérieur monétaire :																
1. Pièces et billets ²	3,1	3,4	3,9	3,8	4,3	4,7	5,0	5,2	5,6	5,6	5,1	5,3	5,8	6,1	5,8	
2. Autres :																
a) envers la B.N.B.	0,3	0,2	0,5	1,2	
b) envers les organismes publics	0,1	0,6	0,1	0,4	0,5	1,1	0,2	0,2	0,2	0,2	0,2	0,7	2,0	3,7	1,3	
c) envers les banques de dépôts :																
— réserve monétaire	—	1,2	—	—	—	—	—	—	—	—	—	—	—	—	—	
— comptes spéciaux	—	—	—	—	—	—	—	—	—	—	—	—	—	2,4	0,1	
— autres	10,0	11,7	12,3	13,3	15,7	19,0	22,1	31,2	26,5	26,7	29,6	37,1	35,1	31,8	37,3	
C. Engagements envers le secteur intérieur non monétaire :																
1. Monnaie fiduciaire ³	153,7	163,7	173,4	178,7	180,1	185,4	184,6	185,1	180,3	189,1	186,0	190,7	185,4	201,0	198,6	(1)
2. Monnaie scripturale :																
a) détenue par les entreprises et particuliers ⁴	112,0	122,9	133,4	146,0	153,0	170,4	167,2	175,5	182,9	193,3	188,6	202,6	206,4	220,3	220,0	(1)
b) détenue par les pouvoirs publics	12,1	10,8	11,8	14,9	17,4	20,8	22,0	25,6	26,9	28,4	24,7	25,3	25,5	30,1	28,2	(1)
3. Liquidités quasi monétaires :																
a) détenues par les entreprises et particuliers :																
— dépôts en francs belges à plus d'un mois	25,8	29,5	35,4	42,4	50,4	56,3	69,1	77,7	83,9	85,6	92,2	91,3	96,4	97,7	101,6	(2)
— dépôts en francs belges reçus en carnets ou livrets	29,2	35,6	42,0	46,6	57,4	69,4	73,2	71,6	71,2	71,9	73,4	74,3	78,1	83,4	89,2	(2)
— dépôts en devises	9,1	5,1	4,4	5,7	8,4	8,8	15,3	14,7	13,2	13,5	12,9	11,3	10,0	10,0	10,4	(3)
b) détenues par le Trésor	(4)
4. Emprunts obligataires	11,4	11,4	11,4	12,0	13,5	16,5	20,3	21,0	22,4	23,4	24,2	25,6	27,3	28,4	29,6	(13)
5. Autres :																
a) envers le Fonds des Rentes ⁵	0,1	...	0,2	1,9	1,1	—	—	—	(11)
b) envers les paraétatiques de crédit	0,3	...	0,2	...	0,1	0,5	0,2	0,3	1,4	2,8	0,4	1,2	0,8	1,5	0,7	(12)
c) envers le Trésor	—	—	—	—	—	—	—	—	—	—	—	—	—	—	—	(7)
D. Autres	84,5	95,4	99,9	110,4	131,5	127,8	162,4	157,6	160,5	162,0	178,1	170,7	167,9	171,2	190,0	(14)
TOTAL DU PASSIF ...	506,8	559,2	607,4	678,9	753,6	835,6	954,8	971,3	978,2	1.051,7	1.071,5	1.126,5	1.155,4	1.210,1	1.239,4	

¹ Pour la B.N.B., y compris les engagements en francs belges envers les organismes internationaux autres que le F.M.I. et l'U.E.P.; pour les autres organismes monétaires, y compris les engagements en francs belges envers les organismes internationaux établis en U.E.B.L. depuis qu'ils ont pu être extraits des engagements envers le secteur intérieur non monétaire, c'est-à-dire depuis juin 1958.

² B.N.B. : y compris les pièces et billets du Trésor détenus par les organismes monétaires autres que la B.N.B. Organismes publics monétaires : uniquement les pièces et billets du Trésor détenus par la B.N.B.

³ Les chiffres de cette rubrique sont sous-évalués pour la B.N.B. et surévalués pour les organismes publics à concurrence des pièces et billets du Trésor détenus par les organismes monétaires autres que la B.N.B.

⁴ B.N.B. : y compris les comptes à vue des paraétatiques, sauf celui du Fonds des Rentes qui est compris dans la rubrique C5a ou D. « Autres ». Organismes publics monétaires : y compris les comptes à vue des paraétatiques, sauf ceux de certains paraétatiques administratifs qui sont compris dans la rubrique C2b.

⁵ Aux dates pour lesquelles le Fonds des Rentes n'a pas publié de chiffres, les engagements envers le Fonds des Rentes sont compris sous la rubrique D. « Autres ».

Colonne du tableau XIII-1
« Bilans intégrés des organismes monétaires » dans laquelle le la rubrique est comprise.

XIII · 3. — STOCK MONÉTAIRE ET LIQUIDITÉS QUASI MONÉTAIRES (variations en milliards de francs)

A. - VARIATIONS DU STOCK ET DES LIQUIDITÉS

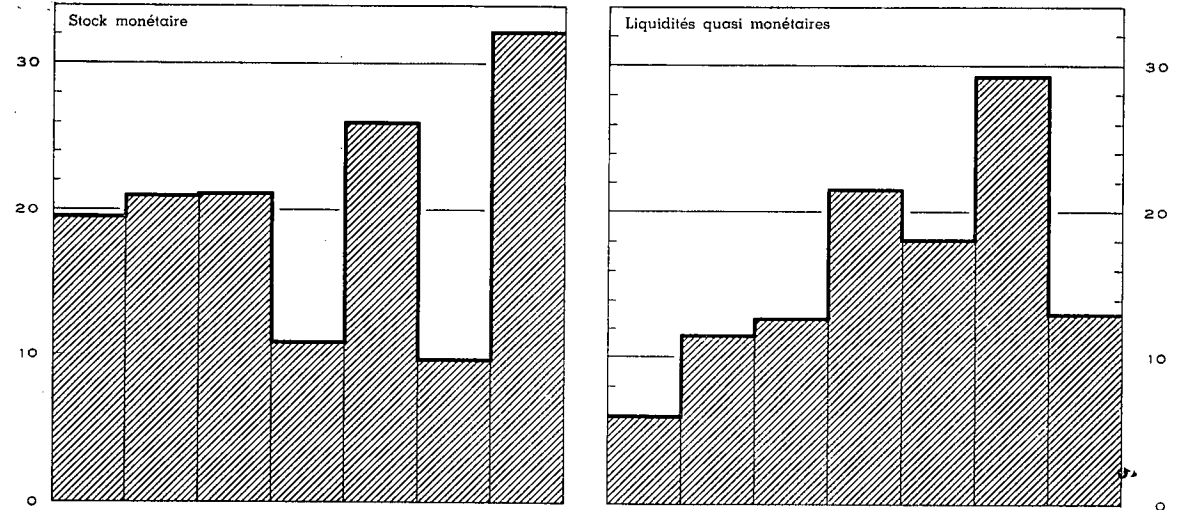

B. - ORIGINES DES VARIATIONS

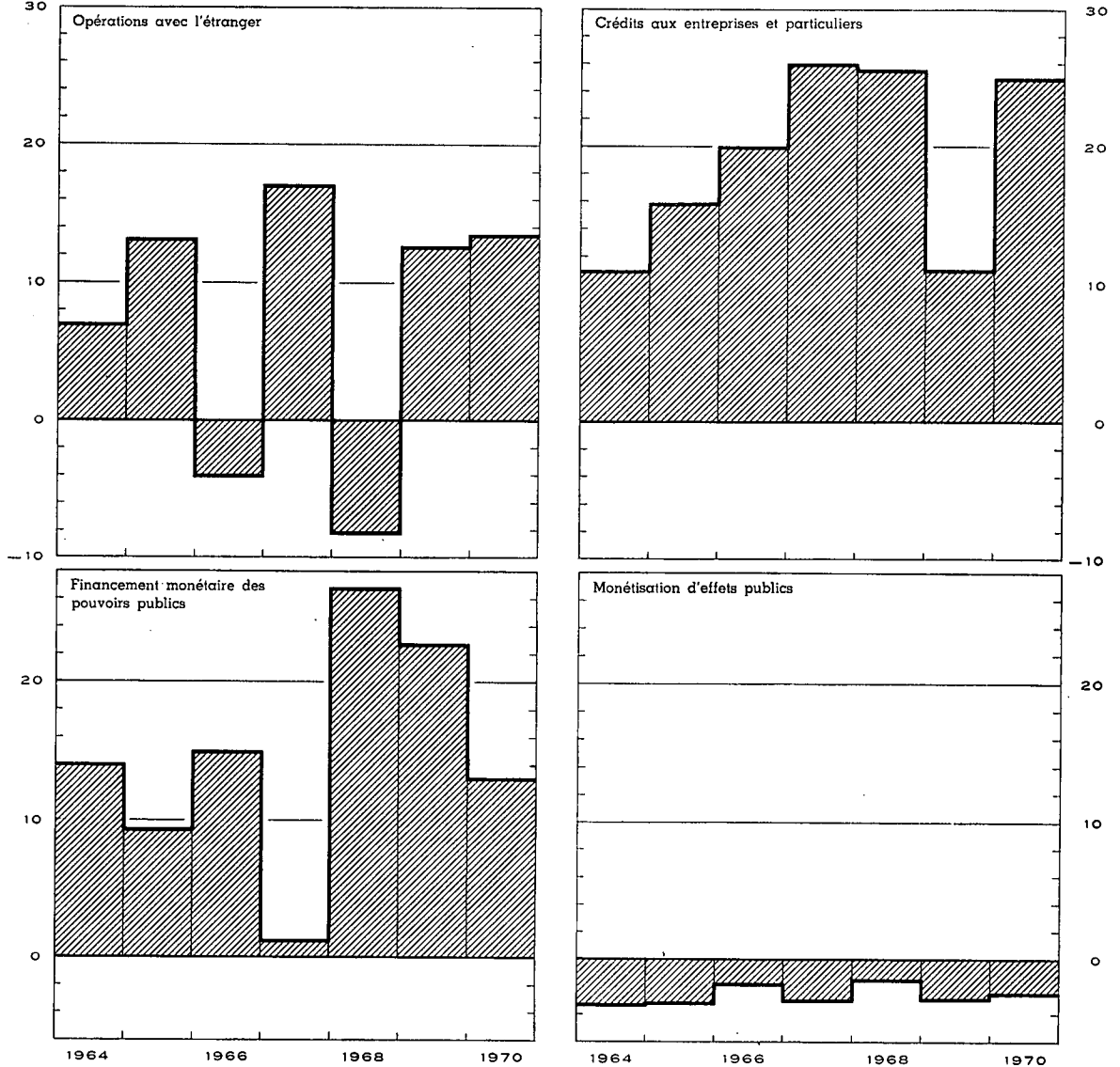

XIII - 3. — ORIGINES DES VARIATIONS DU STOCK MONÉTAIRE

(milliards de francs)

Périodes	Stock monétaire	Liquidités quasi monétaires	Total du stock monétaire et des liquidités quasi monétaires	Opérations avec l'étranger (solde courant + opérations en capital des entreprises et particuliers)	Crédits aux entreprises et particuliers 1	Refinancement en dehors des organismes monétaires (augmentation : -) 2		Financement monétaire des pouvoirs publics		Monétisation d'effets publics		Crédits à des intermédiaires financiers non monétaires	Emprunts obligataires des banques de dépôts	Divers
						de créances commerciales sur l'étranger	de crédits aux entreprises et particuliers	Etat 3	Autres pouvoirs publics 4	achats sur le marché par les organismes monétaires	par l'intermédiaire du Fonds des Rentes			
	(1)	(2)	(3)	(4)	(5)	(6)	(7)	(8)	(9)	(10)	(11)	(12)	(13)	(14)
1964	+ 19,6	+ 6,1	+ 25,7	+ 7,0	+ 11,0	...	- 1,6	+ 12,6	+ 1,5	- 2,2	- 1,0	+ 0,2	...	- 1,8
1965	+ 21,1	+ 11,6	+ 32,7	+ 13,2	+ 16,0	- 1,2	- 1,7	+ 7,0	+ 2,4	- 1,1	- 2,0	+ 1,3	...	- 1,2
1966	+ 21,2	+ 12,8	+ 34,0	- 4,0	+ 20,2	+ 1,1	+ 2,2	+ 11,8	+ 3,2	- 1,1	- 0,6	+ 2,4	- 0,6	- 0,6
1967	+ 11,0	+ 21,6	+ 32,6	+ 17,1	+ 26,1	- 2,7	- 4,0	+ 1,4	- 0,1	- 2,0	- 0,9	+ 1,5	- 1,6	- 2,2
1968	+ 26,1	+ 18,2	+ 44,3	- 8,1	+ 25,6	+ 0,8	...	+ 23,7	+ 3,1	- 2,1	+ 0,7	+ 4,0	- 3,0	- 0,4
1969	+ 9,8	+ 29,4	+ 39,2	+ 12,6	+ 11,1	- 2,8	+ 3,5	+ 20,1	+ 2,7	- 2,1	- 0,7	+ 4,9	- 4,4	- 5,7
1970	+ 32,2	+ 13,1	+ 45,3	+ 13,5	+ 25,0	- 4,8	- 2,5	+ 4,5	+ 8,6	- 1,2	- 1,2	+ 8,4	- 4,6	- 0,4
1969 2 ^e trimestre	+ 21,7	+ 3,4	+ 25,1	+ 4,3	+ 6,9	- 0,4	+ 2,1	+ 13,0	+ 3,3	+ 0,3	+ 1,3	+ 1,9	- 1,7	- 5,9
3 ^e trimestre	- 19,9	+ 9,4	- 10,5	- 2,9	- 4,2	+ 0,9	+ 1,6	- 4,8	+ 1,3	- 0,7	+ 0,9	+ 3,6	- 1,3	- 4,9
4 ^e trimestre	+ 12,4	+ 6,4	+ 18,8	+ 12,0	+ 0,7	- 2,3	+ 0,7	+ 5,1	+ 0,9	+ 0,1	- 1,1	...	- 0,7	+ 3,4
1970 1 ^{er} trimestre	+ 3,8	+ 4,3	+ 8,1	+ 1,8	+ 3,0	- 1,3	- 1,6	+ 5,6	+ 0,9	- 0,6	- 1,2	+ 1,0	- 1,4	+ 1,9
2 ^e trimestre	+ 20,7	+ 2,8	+ 23,5	+ 4,5	+ 7,6	...	+ 1,8	+ 8,7	+ 1,3	- 0,8	- 2,3	- 0,8	- 1,0	+ 4,5
3 ^e trimestre	- 11,5	+ 7,4	- 4,1	+ 3,9	+ 0,3	- 2,6	- 0,6	- 9,9	+ 2,8	- 0,2	+ 2,6	+ 3,7	- 0,8	- 3,3
4 ^e trimestre	+ 19,2	- 1,4	+ 17,8	+ 3,3	+ 14,1	- 0,9	- 2,1	+ 0,1	+ 3,6	+ 0,4	- 0,3	+ 4,5	- 1,4	- 3,5
1971 1 ^{er} trimestre	- 1,3	+ 7,4	+ 6,1	+ 6,2	+ 2,0	- 0,7	+ 2,3	- 8,9	- 3,6	- 0,4	- 2,5	+ 3,8	- 1,7	+ 9,6
2 ^e trimestre	+ 34,0	+ 6,6	+ 40,6	+ 13,3	+ 7,9	+ 3,1	- 0,3	+ 15,5	+ 2,1	- 0,3	- 0,6	- 0,3	- 1,1	+ 1,3
3 ^e trimestre	- 4,5	+ 10,1	+ 5,6	+ 8,0	+ 3,7	- 1,6	- 0,1	p- 2,2	p+ 1,4	p- 0,2	+ 0,8	p+ 1,8	- 1,2	p- 4,8

N. B. — Pour le détail du « Stock monétaire », voir le tableau 4 du chapitre XIII.
 — Pour le détail des « Opérations avec l'étranger », voir le tableau 5 du chapitre XIII.
 — Pour la méthode d'élaboration, voir note sub tableau 1 du chapitre XIII.

1 Variation de l'encours utilisé des crédits d'escompte, d'avances et d'acceptations (à l'exclusion des effets qui servent à la mobilisation de créances commerciales sur l'étranger) accordés à leur origine par les organismes monétaires.

2 Il s'agit d'un refinancement net : crédits accordés à leur origine par les organismes monétaires et refinancés par eux auprès d'organismes monétaires moins crédits accordés à leur origine par ces derniers et refinancés par eux auprès des organismes monétaires.

3 Y compris le Fonds des Rentes [cf. l'article « Chapitre IX, Balance des paiements et XIII, Organismes monétaires de la partie statistique » inséré dans le Bulletin d'Information et de Documentation : XLIII^e année, vol. II, n° 3, septembre 1968].

4 Y compris les fonds de pension et les organismes de sécurité sociale.

XIII - 4. — STOCK MONETAIRE

(milliards de francs)

Fin de période	Monnaie fiduciaire			Monnaie scripturale					Stock de monnaie scripturale	Total du stock monétaire	Pourcentage de monnaie fiduciaire
	Billets et monnaies du Trésor ²	Billets de la B.N.B.	Stock de monnaie fiduciaire	détenue par le Trésor et les pouvoirs publics subordonnés	détenue par les entreprises et particuliers ¹			Total			
					comptes courants à la B.N.B. ³	avoirs à l'O.C.P.	dépôts à vue et à 1 mois au plus dans les banques et établissements para-étatiques ³				
(1)	(2)	(3)	(4)	(5)	(6)	(7)	(8)	(9) = (4) + (8)	(10) = (3) + (9)	(11) = (8) : (10)	
1963	6,1	150,5	153,7	12,1	0,5	32,9	78,6	112,0	124,1	277,8	55,3
1964	6,4	160,3	163,7	10,8	0,6	35,9	86,4	122,9	133,7	297,4	55,0
1965	6,6	170,3	173,4	11,8	0,4	37,6	95,4	133,4	145,2	318,6	54,4
1966	6,9	175,3	178,7	14,9	0,5	41,5	104,1	146,1	161,0	339,7	52,6
1967	6,5	177,5	180,1	17,4	0,5	39,0	113,5	153,0	170,4	350,5	51,4
1968	6,6	183,2	185,4	20,8	0,8	46,2	123,3	170,3	191,1	376,5	49,2
1969 Juin	6,8	188,9	190,4	23,2	0,6	48,0	131,6	180,2	203,4	393,8	48,3
Septembre	6,8	182,5	184,7	22,0	0,6	43,0	123,6	167,2	189,2	373,9	49,4
Décembre	7,0	183,0	185,2	25,6	0,4	43,9	131,2	175,5	201,1	386,3	47,9
1970 Mars	7,0	178,5	180,3	26,9	0,5	43,8	138,6	182,9	209,8	390,1	46,2
Juin	7,2	187,1	189,1	28,4	0,4	47,4	145,5	193,3	221,7	410,8	46,0
Septembre	7,3	183,5	186,0	24,7	0,7	44,8	143,1	188,6	213,3	399,3	46,6
Octobre	7,3	182,6	185,5	21,9	0,3	48,1	141,9	190,3	212,2	397,7	46,6
Novembre	7,4	182,1	184,4	23,5	0,4	43,9	142,5	186,8	210,3	394,7	46,7
Décembre	7,5	188,2	190,7	25,2	0,4	49,6	152,6	202,6	227,8	418,5	45,6
1971 Janvier	7,5	182,1	184,8	26,5	0,6	51,0	152,9	204,5	231,0	415,8	44,4
Février	7,5	183,3	185,7	22,8	1,1	47,1	153,2	201,5	224,3	410,0	45,3
Mars	7,5	183,3	185,4	25,5	0,5	45,4	160,5	206,4	231,9	417,3	44,4
Avril	7,6	189,3	191,8	24,5	0,4	55,4	155,4	211,2	235,7	427,5	44,9
Mai	7,7	194,4	196,5	27,8	0,4	49,4	163,0	212,8	240,6	437,1	45,0
Juin	7,7	199,1	201,0	30,0	0,4	50,7	169,2	220,3	250,3	451,3	44,5
Juillet	7,8	200,3	202,6	27,7	0,4	51,8	164,2	216,4	244,1	446,7	45,4
Août	7,8	195,7	198,0	27,9	0,5	47,9	165,9	214,3	242,2	440,2	45,0
Septembre	7,9	196,1	198,6	28,2	0,5	47,9	171,6	220,0	248,2	446,8	44,4
Octobre	7,9	196,0	199,0	32,8	0,3	50,8	163,5	214,6	247,4	446,4	44,6

¹ Y compris des organismes para-étatiques administratifs et des organismes publics de crédit.

² Déduction faite des avoirs de la B.N.B.

³ Déduction faite des encaisses des organismes monétaires.

XIII - 5. — AVOIRS EXTERIEURS NETS DES ORGANISMES MONETAIRES

(milliards de francs)

Périodes	Montants à fin de période 1			Evolution							Evolution	
	B.N.B.	Autres organismes monétaires	Total (3) = (1) + (2)	Avoirs extérieurs nets après ajustement statistique			Opérations en capital des pouvoirs publics avec l'étranger		Refinancement en dehors des organismes monétaires de créances commerciales sur l'étranger (augmentation : -)	Opérations avec l'étrangers (solde courant + opérations en capital des entreprises et particuliers) (10) = (8) - (7) - (9)	Différence entre les données de la balance des paiements (col. (12)) et celles des organismes monétaires (col. (6)) 4	Avoirs extérieurs nets suivant la balance des paiements de l'U.E.B.L. 5
				B.N.B.	Autres organismes monétaires	Total	Etat	Autres 2				
(1)	(2)	(3)	(4)	(5)	(6)	(7)	(8)	(9)	(10)	(11)	(12)	
1964	114,8	-26,8	88,0	+12,6	- 3,8	+ 8,8	+ 0,7	+ 1,1	...	+ 7,0	+ 1,9	+10,7
1965	122,8	-28,0	94,8	+ 8,0	- 1,2	+ 6,8	- 5,5	+ 0,3	- 1,2	+ 13,2	+ 0,5	+ 7,3
1966	124,5	-35,3	89,2	+ 1,7	- 7,3	- 5,6	- 2,7	...	+ 1,1	- 4,0	+ 0,3	- 5,3
1967	136,9	-39,8	97,1	+12,4	- 4,3	+ 8,1	- 5,8	- 0,5	- 2,7	+ 17,1	+ 1,5	+ 9,6
1968	122,9	-36,8	86,1	-14,0	+ 3,0	- 11,0	- 3,5	- 0,2	+ 0,8	- 8,1	+ 7,3	- 3,7
1969	128,3	-34,7	93,6	+ 5,2 ⁶⁷	+ 2,0	+ 7,2	- 2,4	- 0,2	- 2,8	+ 12,6	+ 7,9	+15,1
1970	143,1	-38,3	104,8	+11,4 ⁶⁸	- 3,6	+ 7,8	- 0,5	- 0,4	- 4,8	+ 13,5	+ 7,4	+15,2
1969 3 ^e trimestre .	114,5	-29,2	85,3	- 7,0 ⁶	+ 4,0	- 3,0	- 1,0	...	+ 0,9	- 2,9	- 1,6	- 4,6
4 ^e trimestre .	128,3	-34,7	93,6	+13,4 ⁷	- 5,6	+ 7,8	- 1,9	...	- 2,3	+ 12,0	+ 7,5	+15,3
1970 1 ^{er} trimestre .	130,3	-32,7	97,6	- 1,5 ⁸	+ 2,1	+ 0,6	+ 0,1	...	- 1,3	+ 1,8	+ 2,8	+ 3,4
2 ^e trimestre .	136,3	-34,3	102,0	+ 6,0	- 1,6	+ 4,4	+ 0,3	- 0,4	...	+ 4,5	+ 1,1	+ 5,5
3 ^e trimestre .	138,7	-35,1	103,6	+ 2,4	- 0,8	+ 1,6	+ 0,3	...	- 2,6	+ 3,9	+ 3,2	+ 4,8
4 ^e trimestre .	143,1	-38,3	104,8	+ 4,5 ⁶	- 3,3	+ 1,2	- 1,2	...	- 0,9	+ 3,3	+ 0,3	+ 1,5
1971 1 ^{er} trimestre .	152,6	-40,2	112,4	+ 6,0 ⁸	- 1,9	+ 4,1	- 1,4	...	- 0,7	+ 6,2	p + 1,7	p + 5,8
2 ^e trimestre .	159,0	-33,1	125,9	+ 6,0 ⁹	+ 7,1	+ 13,1	- 3,3	...	+ 3,1	+ 13,3	p - 0,3	p + 12,8
3 ^e trimestre .	162,7	-33,3	129,4	+ 3,7	- 0,1	+ 3,6	p - 2,8	p ...	- 1,6	p + 8,0	p - 3,5	p + 0,1

1 Une ventilation des avoirs extérieurs nets par principaux types de créances et d'engagements est donnée au tableau XIII-2.

2 Ces montants comprennent notamment les emprunts à l'étranger des pouvoirs publics subordonnés et des paraétatiques administratifs, sauf le Fonds des Routes, qui est compris dans la colonne (7), Etat.

3 Ce sont les chiffres de cette colonne, calculés comme le montre le présent tableau, qui sont repris à la colonne (4) du tableau XIII-3.

4 Cette différence est égale à :

— Variations des avoirs extérieurs nets des organismes monétaires de l'U.E.B.L. résultant des variations des avoirs ou engagements nets des banques luxembourgeoises vis-à-vis des pays autres que la Belgique et des institutions internationales établies en U.E.B.L. [ces variations sont comprises dans la colonne (12), mais non dans la colonne (6)].

— moins, a) variations des avoirs nets des banques belges vis-à-vis des résidents luxembourgeois; b) depuis le 2^e trimestre de 1968, variations des

effets publics luxembourgeois détenus par la B.N.B. [ces variations sont comprises dans la colonne (6), mais non dans la colonne (12)].

5 Voir tableaux IX - 1, 2 et 3, rubrique 6.2.

6 Après élimination d'un mouvement purement comptable dans les avoirs extérieurs de la B.N.B., résultant du changement de régime de financement de la contrepartie du compte du F.M.I. auprès de la B.N.B. (loi du 9 juin 1969).

7 Non compris une augmentation de 0,4 milliard représentant l'ajustement comptable des avoirs au comptant en marks allemands à la suite de la réévaluation de cette monnaie.

8 Non compris une augmentation de 3,5 milliards résultant de la répartition des droits de tirage spéciaux sur le F.M.I.

9 Non compris une augmentation de 0,4 milliard représentant l'ajustement comptable des avoirs au comptant en francs suisses à la suite de la réévaluation de cette monnaie.

**XIII - 6. — ENCOURS UTILISES DES CREDITS D'ESCOMPTE, D'AVANCES ET D'ACCEPTATION
ACCORDES A LEUR ORIGINE PAR LES BANQUES DE DEPOTS
AUX ENTREPRISES ET PARTICULIERS ET A L'ETRANGER**

Destination économique apparente

(milliards de francs)

Fin de période	Crédits aux entreprises et particuliers						Crédits à l'étranger				Total général (11) = (6) + (10)
	Financements spécifiques				Crédits dont la destination économique apparente n'a pu être identifiée (5)	Total (6) = (1) à (5)	Financement spécifique de délais de paiement à l'exportation (7)	Crédits dont la destination économique apparente n'a pu être identifiée		Total (10) = (7) à (9)	
	d'investissements industriels, agricoles et artisanaux 1	de la construction et de transactions immobilières 2	de ventes et prêts à tempérament 3	d'importations 4				Crédits de caisse 8	Autres 9		
1963	7,7	6,3	10,5	9,1	61,7	95,3	12,0	4,5	2,2	18,7	114,0
1964	10,9	6,9	12,0	9,9	67,1	106,8	14,2	5,3	1,7	21,2	128,0
1965	13,8	8,2	12,8	12,2	75,8	122,8	18,0	7,2	3,1	28,3	151,1
1966 ⁵	18,4	9,2	14,1	13,2	87,9	142,8	19,6	6,7	2,5	28,8	171,6
1967 ⁵	23,2	11,5	15,5	13,4	105,1	168,7	23,7	6,9	3,9	34,5	203,2
1968	28,0	13,9	19,8	14,3	118,4	194,4	29,8	14,5	4,1	48,4	242,8
1969 Mars	27,4	14,0	20,0	16,0	124,3	201,7	30,9	16,4	3,3	50,6	252,3
<i>Nouvelle série</i>											
Mars	26,6	13,0	20,8	16,0	125,3	201,7	30,9	16,4	3,3	50,6	252,3
Juin	28,6	13,3	23,4	15,1	128,8	209,2	34,6	20,4	3,0	58,0	267,2
Septembre	27,2	14,1	24,0	15,6	124,4	205,3	33,1	25,6	3,0	61,7	267,0
Décembre	27,6	14,0	23,7	13,7	125,9	204,9	32,4	18,5	2,1	53,0	257,9
1970 Mars	28,6	14,7	23,2	13,3	128,2	208,0	33,0	23,3	1,7	58,0	266,0
Juin	28,8	15,9	23,7	15,9	132,1	216,4	36,1	29,6	1,4	67,1	283,5
Septembre	28,5	16,4	24,7	16,2	131,3	217,1	37,8	33,7	1,4	77,9	295,0
Décembre	29,1	16,9	24,8	17,6	141,7	230,1	41,5	43,1	1,5	86,1	316,2
1971 Mars	30,2	16,6	24,4	18,0	142,7	231,9	40,1	50,6	0,7	91,4	323,3
Juin	30,8	18,3	24,6	21,0	146,0	240,7	40,6	54,2	1,4	96,2	336,9
Septembre	30,9	18,2	25,2	21,3	149,2	244,8	40,8	53,4	1,1	95,3	340,1

¹ Crédits octroyés dans le cadre des lois des 24 mai 1959, 17 juillet 1959, 18 juillet 1959, 15 février 1961 et 14 juillet 1966 (crédits subsidiés et/ou garantis), ainsi que crédits non « subsidiés et/ou garantis » dont une partie au moins a une durée initiale de 2 ans ou plus (5 ans ou plus dans l'ancienne série) à condition toutefois qu'il ne s'agisse ni de crédits purement commerciaux, ni de crédits finançant principalement la construction ou l'achat d'immeubles d'habitation, de bureaux, d'écoles, de cliniques, etc. L'ancienne série (mars 1964-mars 1969) comprenait un certain montant de crédits finançant des ventes à tempérament. Dans la nouvelle série, tous les crédits de ce type sont repris dans la colonne (8).

² Crédits à des entreprises ayant pour objet social la construction immobilière et/ou la réalisation de travaux de génie civil, crédits à des sociétés immobilières et crédits qui ont pour destination principale le financement de l'achat ou de la construction d'immeubles d'habitation, de bureaux, d'écoles, de cliniques, etc.

³ Crédits aux acheteurs et vendeurs à tempérament (que les banques soient intervenues ou non dans le contrat de vente), prêts personnels consentis directement par les banques et crédits octroyés par les banques aux sociétés de financement. Dans l'ancienne série (mars 1964-mars 1969) une partie des crédits des acheteurs à tempérament figurait dans la colonne (1). Dans la nouvelle série, tous les crédits de ce type sont repris dans la colonne (8).

⁴ Y compris les promesses sur l'étranger, qui au tableau XIII-7 sont comprises dans la colonne (2) « Effets commerciaux ».

⁵ Y compris les effets venus à l'échéance au dernier jour du mois et n'ayant pu être encaissés parce que ce jour était un samedi ou un jour férié.

N. B. — Pour la méthode d'élaboration : voir *Bulletin d'Information et de Documentation*, XLII^e année, vol. II, no 3, septembre 1967, p. 241.

**XIII - 7. — ENCOURS UTILISES DES CREDITS D'ESCOMPTE, D'AVANCES ET D'ACCEPTATION
ACCORDES A LEUR ORIGINE PAR LES BANQUES DE DEPOTS
AUX ENTREPRISES ET PARTICULIERS ET A L'ETRANGER**

Forme et localisation
(milliards de francs)

Fin de période	Crédits accordés à leur origine par les banques de dépôts				Crédits logés en dehors des banques de dépôts ¹			Crédits logés dans les banques de dépôts				Pour mémoire : Autres crédits logés dans les banques ²
	Acceptations bancaires (1)	Effets commerciaux (2)	Avances (3)	Total (4) = (1) + (2) + (3) + (11)	Acceptations bancaires (5)	Effets commerciaux (6)	Total (7) = (5) + (6)	Acceptations bancaires (8)	Effets commerciaux (9)	Avances (10)	Total (11) = (8) + (9) + (10)	

A. Crédits aux entreprises et particuliers

1963	9,3	43,6	42,4	95,3	6,7	6,1	12,8	2,6	37,5	42,4	82,5	—
1964	10,3	48,7	47,8	106,8	4,7	7,4	12,1	5,6	41,3	47,8	94,7	—
1965	12,6	55,4	54,8	122,8	7,0	9,9	16,9	5,6	45,5	54,8	105,9	—
1966 ³	13,8	65,7	63,3	142,8	6,4	10,5	16,9	7,4	55,2	63,3	125,9	0,2
1967 ³	12,7	78,3	77,7	168,7	5,8	13,8	19,6	6,9	64,5	77,7	149,1	0,1
1968	11,9	84,5	98,0	194,4	7,7	17,5	25,2	4,2	67,0	98,0	169,2	...
1969 Juin	11,9	92,0	105,3	209,2	8,1	18,1	26,2	3,8	73,9	105,3	183,0	0,1
Septembre	11,5	93,7	100,1	205,3	7,6	18,9	26,5	3,9	74,8	100,1	178,8	...
Décembre	10,2	95,3	99,4	204,9	6,3	13,2	19,5	3,9	82,1	99,4	185,4	0,1
1970 Mars	10,7	94,8	102,5	208,0	4,9	11,2	16,1	5,8	83,6	102,5	191,9	0,6
Juin	12,8	97,5	106,1	216,4	5,4	10,3	15,7	7,4	87,2	106,1	200,7	0,2
Septembre	13,3	94,2	109,6	217,1	4,2	8,8	13,0	9,1	85,4	109,6	204,1	...
Décembre	14,2	101,0	114,9	230,1	7,9	9,5	17,4	6,3	91,5	114,9	212,7	0,2
1971 Mars	14,6	98,1	119,2	231,9	3,9	8,5	12,4	10,7	89,6	119,2	219,5	0,1
Juin	17,4	98,1	125,2	240,7	5,0	6,9	11,9	12,4	91,2	125,2	228,8	...
Septembre	18,2	97,0	129,5	244,7	5,9	6,4	12,3	12,3	90,6	129,5	232,4	0,1

B. Crédits à l'étranger

1963	9,5	4,7	4,5	18,7	6,8	1,6	8,4	2,7	3,1	4,5	10,3	—
1964	11,0	6,2	4,0	21,2	6,2	2,4	8,6	4,8	3,8	4,0	12,6	0,1
1965	14,4	7,3	6,6	28,3	9,2	2,9	12,1	5,2	4,4	6,6	16,2	0,1
1966 ³	15,0	7,6	6,2	28,8	9,4	2,6	12,0	5,6	5,0	6,2	16,8	0,1
1967 ³	16,8	11,3	6,4	34,5	10,4	5,0	15,4	6,4	6,3	6,4	19,1	0,1
1968	20,2	14,3	13,9	48,4	13,8	6,6	20,4	6,4	7,7	13,9	28,0	0,1
1969 Juin	22,9	15,6	19,5	58,0	16,2	8,5	24,7	6,7	7,1	19,5	33,3	0,1
Septembre	21,1	16,0	24,6	61,7	14,5	7,6	22,1	6,6	8,4	24,6	39,6	...
Décembre	19,1	15,8	18,1	53,0	12,7	7,9	20,6	6,4	7,9	18,1	32,4	...
1970 Mars	18,7	16,3	23,0	58,0	9,8	7,0	16,8	8,9	9,3	23,0	41,2	...
Juin	20,0	17,6	29,5	67,1	10,3	8,1	18,4	9,7	9,5	29,5	48,7	...
Septembre	21,3	18,1	38,5	77,9	7,8	7,4	15,2	13,5	10,7	38,5	62,7	...
Décembre	23,0	20,0	43,1	86,1	10,4	8,6	19,0	12,6	11,4	43,1	67,1	...
1971 Mars	20,9	19,4	51,1	91,4	7,7	7,7	15,4	13,2	11,7	51,1	76,0	...
Juin	22,3	19,5	54,4	96,2	4,9	7,1	12,0	17,4	12,4	54,4	84,2	...
Septembre	22,1	19,4	53,9	95,4	6,2	7,8	14,0	15,9	11,6	53,9	81,4	...

C. Total

1963	18,8	48,3	46,9	114,0	13,5	7,7	21,2	5,3	40,6	46,9	92,8	—
1964	21,3	54,9	51,8	128,0	10,9	9,8	20,7	10,4	45,1	51,8	107,3	0,1
1965	27,0	62,7	61,4	151,1	16,2	12,8	29,0	10,8	49,9	61,4	122,1	0,1
1966 ³	28,8	73,3	69,5	171,6	15,8	13,1	28,9	13,0	60,2	69,5	142,7	0,3
1967 ³	29,5	89,6	84,1	203,2	16,2	18,8	35,0	13,3	70,8	84,1	168,2	0,2
1968	32,1	98,8	111,9	242,8	21,5	24,1	45,6	10,6	74,7	111,9	197,2	0,1
1969 Juin	34,8	107,6	124,8	267,2	24,3	26,6	50,9	10,5	81,0	124,8	216,3	0,2
Septembre	32,6	109,7	124,7	267,0	22,1	26,5	48,6	10,5	83,2	124,7	218,4	...
Décembre	29,3	111,1	117,5	257,9	19,0	21,1	40,1	10,3	90,0	117,5	217,8	0,1
1970 Mars	29,4	111,1	125,5	266,0	14,7	18,2	32,9	14,7	92,9	125,5	233,1	0,6
Juin	32,8	115,1	135,6	283,5	15,7	18,4	34,1	17,1	96,7	135,6	249,4	0,2
Septembre	34,6	112,3	148,1	295,0	12,0	16,2	28,2	22,6	96,1	148,1	266,8	...
Décembre	37,2	121,0	158,0	316,2	18,3	18,1	36,4	18,9	102,9	158,0	279,8	0,2
1971 Mars	35,5	117,5	170,3	323,3	11,6	16,2	27,8	23,9	101,3	170,3	295,5	0,1
Juin	39,7	117,6	179,6	336,9	9,9	14,0	23,9	29,8	103,6	179,6	313,0	...
Septembre	40,3	116,4	183,4	340,1	12,1	14,2	26,3	28,2	102,2	183,4	313,8	0,1

¹ Ces crédits sont localisés essentiellement à la B.N.B., à l'I.R.G., auprès d'autres intermédiaires financiers belges et à l'étranger.
² Il s'agit d'effets commerciaux.

³ Y compris les effets venus à échéance au dernier jour du mois et n'ayant pu être encaissés parce que ce jour était un samedi ou un jour férié.
N. B. — Pour la méthode d'élaboration : voir *Bulletin d'Information et de Documentation*, XLIII^e année, vol. II, no 3, septembre 1967, p. 241.

**XIII - 8. — CREDITS D'ESCOMPTE, D'AVANCES ET D'ACCEPTATION
AUX ENTREPRISES ET PARTICULIERS ET A L'ETRANGER
LOGES A LA BANQUE NATIONALE DE BELGIQUE**
(milliards de francs)

Fin de période	Crédits accordés à leur origine par la Banque Nationale (crédits directs)			Effets réescomptés			Total général			
	Effets commerciaux (1)	Avances (2)	Total (3) = (1) + (2)	Acceptations bancaires (4)	Effets commerciaux (5)	Total (6) = (4) + (5)	Acceptations bancaires (7)	Effets commerciaux (8)	Avances (9)	Total (10) = (7) + (8) + (9)
A. Crédits aux entreprises et particuliers										
1963	2,2	...	2,2	1,7	1,3	3,0	1,7	3,5	...	5,2
1964	1,7	...	1,7	0,1	0,9	1,0	0,1	2,6	...	2,7
1965	1,8	...	1,8	2,7	1,1	3,8	2,7	1,9	...	5,6
1966 ¹	1,9	...	1,9	4,0	2,0	6,0	4,0	3,9	...	7,9
1967 ¹	2,2	...	2,2	0,7	2,7	3,4	0,7	4,9	...	5,6
1968	1,9	...	1,9	1,9	7,5	9,4	1,9	9,4	...	11,3
1969 Juin	1,5	0,2	1,7	3,6	8,3	11,9	3,6	9,8	0,2	13,6
Septembre	1,4	...	1,4	4,3	9,7	14,0	4,3	11,1	...	15,4
Décembre	2,5	...	2,5	1,9	4,1	6,0	1,9	6,6	...	8,5
1970 Mars	2,4	...	2,4	0,6	0,6	1,2	0,6	3,0	...	3,6
Juin	1,6	...	1,6	1,8	1,7	3,5	1,8	3,3	...	5,1
Septembre	1,2	...	1,2	...	0,5	0,5	...	1,7	...	1,7
Décembre	2,1	0,2	2,3	1,4	1,1	2,5	1,4	3,2	0,2	4,8
1971 Mars	2,5	...	2,5	...	0,1	0,1	...	2,6	...	2,6
Juin	1,3	0,3	1,6	...	0,1	0,1	...	1,4	0,3	1,7
Septembre	1,2	...	1,2	1,2	...	1,2
B. Crédits à l'étranger										
1963	4,0	0,1	4,1	4,0	0,1	...	4,1
1964	4,1	0,2	4,3	4,1	0,2	...	4,3
1965	6,5	0,2	6,7	6,5	0,2	...	6,7
1966 ¹	7,2	0,4	7,6	7,2	0,4	...	7,6
1967 ¹	7,2	0,9	8,1	7,2	0,9	...	8,1
1968	0,1	...	0,1	11,3	2,8	14,1	11,3	2,9	...	14,2
1969 Juin	0,1	...	0,1	12,6	4,4	17,0	12,6	4,5	...	17,1
Septembre	0,3	...	0,3	11,7	3,6	15,3	11,7	3,9	...	15,6
Décembre	0,1	...	0,1	8,5	1,2	9,7	8,5	1,3	...	9,8
1970 Mars	0,1	...	0,1	3,7	0,9	4,6	3,7	1,0	...	4,7
Juin	0,3	...	0,3	5,4	1,4	6,8	5,4	1,7	...	7,1
Septembre	0,1	...	0,1	0,1	...	0,1
Décembre	0,2	...	0,2	1,3	0,3	1,6	1,3	0,5	...	1,8
1971 Mars	0,2	...	0,2	0,2	...	0,2
Juin	0,2	...	0,2	0,5	0,1	0,6	0,5	0,3	...	0,8
Septembre	0,2	...	0,2	0,2	...	0,2
C. Total										
1963	2,2	...	2,2	5,7	1,4	7,1	5,7	3,6	...	9,3
1964	1,7	...	1,7	4,2	1,1	5,3	4,2	2,8	...	7,0
1965	1,8	...	1,8	9,2	1,3	10,5	9,2	3,1	...	12,3
1966 ¹	1,9	...	1,9	11,2	2,4	13,6	11,2	4,3	...	15,5
1967 ¹	2,2	...	2,2	7,9	3,6	11,5	7,9	5,8	...	13,7
1968	2,0	...	2,0	13,2	10,3	23,5	13,2	12,3	...	25,5
1969 Juin	1,6	0,2	1,8	16,2	12,7	28,9	16,2	14,3	0,2	30,7
Septembre	1,7	...	1,7	16,0	13,3	29,3	16,0	15,0	...	31,0
Décembre	2,6	...	2,6	10,4	5,3	15,7	10,4	7,9	...	18,3
1970 Mars	2,5	...	2,5	4,3	1,5	5,8	4,3	4,0	...	8,3
Juin	1,9	...	1,9	7,2	3,1	10,3	7,2	5,0	...	12,2
Septembre	1,3	...	1,3	...	0,5	0,5	...	1,8	...	1,8
Décembre	2,3	0,2	2,5	2,7	1,4	4,1	2,7	3,7	0,2	6,6
1971 Mars	2,7	...	2,7	...	0,1	0,1	...	2,8	...	2,8
Juin	1,5	0,3	1,8	0,5	0,2	0,7	0,5	1,7	0,3	2,5
Septembre	1,4	...	1,4	1,4	...	1,4

¹ Y compris les effets venus à échéance au dernier jour du mois et n'ayant pu être encaissés parce que ce jour était un samedi ou un jour férié.

N. B. — Pour la méthode d'élaboration : voir *Bulletin d'Information et de Documentation*. XLII^e année, vol. II, n^o 8, septembre 1967, p. 241.

**XIII - 9 — ENCOURS UTILISES DES CREDITS D'ESCOMPTE, D'AVANCES ET D'ACCEPTATION
ACCORDES A LEUR ORIGINE PAR LES ORGANISMES MONETAIRES
AUX ENTREPRISES ET PARTICULIERS ET A L'ETRANGER**

(milliards de francs)

Fin de période	Crédits accordés à leur origine par les organismes monétaires ¹				Crédits logés en dehors des organismes monétaires			Crédits logés dans les organismes monétaires ²				Pour mémoire : Autres crédits logés dans les organismes monétaires ³
	Acceptations bancaires	Effets commerciaux	Avances	Total (4) = (1) à (3) = (7) + (11)	Acceptations bancaires	Effets commerciaux	Total (7) = (5) + (6)	Acceptations bancaires	Effets commerciaux	Avances	Total (11) = (8) à (10)	
	(1)	(2)	(3)		(5)	(6)		(8)	(9)	(10)	(11)	(12)

A. Crédits aux entreprises et particuliers

1963	9,3	45,8	42,4	97,5	4,7	4,0	8,7	4,6	41,8	42,4	88,8	—
1964	10,3	50,4	47,8	108,5	4,3	6,0	10,3	6,0	44,4	47,8	98,2	—
1965	12,6	57,2	54,8	124,6	3,9	8,2	12,1	8,7	49,0	54,8	112,5	—
1966 ⁴	13,8	67,6	63,3	144,7	2,2	7,8	10,0	11,6	59,8	63,3	134,7	0,2
1967 ⁴	12,7	80,5	77,7	170,9	4,2	9,9	14,1	8,5	70,6	77,7	156,8	0,2
1968	11,9	86,4	98,0	196,3	5,8	8,6	14,4	6,1	77,8	98,0	181,9	0,6
1969 Juin	11,9	93,5	105,5	210,9	4,4	8,4	12,8	7,5	85,1	105,5	198,1	0,3
Septembre	11,5	95,1	100,1	206,7	3,3	8,0	11,3	8,2	87,1	100,1	195,4	0,4
Décembre	10,2	97,8	99,4	207,4	2,9	7,8	10,7	7,3	90,0	99,4	196,7	0,5
1970 Mars	10,7	97,2	102,5	210,4	3,1	9,4	12,5	7,6	87,8	102,5	197,9	0,6
Juin	12,8	99,1	106,1	218,0	3,4	6,9	10,3	9,4	92,2	106,1	207,7	0,2
Septembre	13,3	95,4	109,6	218,3	3,6	7,5	11,1	9,7	87,9	109,6	207,2	0,2
Décembre	14,2	103,2	115,0	232,4	5,5	7,4	12,9	8,7	95,8	115,0	219,5	0,2
1971 Mars	14,5	100,7	119,2	234,4	3,5	7,0	10,5	11,0	93,7	119,2	223,9	0,1
Juin	17,4	99,4	125,5	242,3	5,0	5,7	10,7	12,4	93,7	125,5	231,6	...
Septembre	18,2	98,2	129,5	245,9	5,7	5,1	10,8	12,5	93,1	129,5	235,1	0,1

B. Crédits à l'étranger

1963	9,5	4,7	4,5	18,7	2,6	1,5	4,1	6,9	3,2	4,5	14,6	—
1964	11,0	6,2	4,0	21,2	2,0	2,2	4,2	9,0	4,0	4,0	17,0	0,1
1965	14,4	7,3	6,6	28,3	2,6	2,7	5,3	11,8	4,6	6,6	23,0	0,1
1966 ⁴	15,0	7,6	6,2	28,8	2,1	2,2	4,3	12,9	5,4	6,2	24,5	0,1
1967 ⁴	16,8	11,3	6,4	34,5	3,0	4,1	7,1	13,8	7,2	6,4	27,4	0,1
1968	20,2	14,4	13,9	48,5	2,4	3,8	6,2	17,8	10,6	13,9	42,3	0,1
1969 Juin	22,9	15,7	19,5	58,1	3,5	4,1	7,6	19,4	11,6	19,5	50,5	0,1
Septembre	21,1	16,3	24,6	62,0	2,7	4,0	6,7	18,4	12,3	24,6	55,3	...
Décembre	19,1	15,9	18,1	53,1	3,1	5,9	9,0	16,0	10,0	18,1	44,1	...
1970 Mars	18,7	16,4	23,0	58,1	4,8	5,5	10,3	13,9	10,9	23,0	47,8	...
Juin	20,0	17,9	29,5	67,4	4,1	6,2	10,3	15,9	11,7	29,5	57,1	...
Septembre	21,3	18,2	38,5	78,0	5,9	7,0	12,9	15,4	11,2	38,5	65,1	...
Décembre	23,0	20,2	43,1	86,3	6,3	7,6	13,9	16,7	12,6	43,1	72,4	...
1971 Mars	21,0	19,6	51,1	91,7	7,1	7,5	14,6	13,9	12,1	51,1	77,1	...
Juin	22,3	19,7	54,4	96,4	4,4	7,0	11,4	17,9	12,7	54,4	85,0	...
Septembre	22,1	19,6	53,9	95,6	5,5	7,5	13,0	16,6	12,1	53,9	82,6	...

C. Total

1963	18,8	50,5	46,9	116,2	7,3	5,5	12,8	11,5	45,0	46,9	103,4	—
1964	21,3	56,6	51,8	129,7	6,3	8,2	14,5	15,0	48,4	51,8	115,2	0,1
1965	27,0	64,5	61,4	152,9	6,5	10,9	17,4	20,5	53,6	61,4	135,5	0,1
1966 ⁴	28,8	75,2	69,5	173,5	4,3	10,0	14,3	24,5	65,2	69,5	159,2	0,3
1967 ⁴	29,5	91,8	84,1	205,4	7,2	14,0	21,2	22,3	77,8	84,1	184,2	0,3
1968	32,1	100,8	111,9	244,8	8,2	12,4	20,6	23,9	88,4	111,9	224,2	0,7
1969 Juin	34,8	109,2	125,0	269,0	7,9	12,5	20,4	26,9	96,7	125,0	248,6	0,4
Septembre	32,6	111,4	124,7	268,7	6,0	12,0	18,0	26,6	99,4	124,7	250,7	0,4
Décembre	29,3	113,7	117,5	260,5	6,0	13,7	19,7	23,3	100,0	117,5	240,8	0,5
1970 Mars	29,4	113,6	125,5	268,5	7,9	14,9	22,8	21,5	98,7	125,5	245,7	0,6
Juin	32,8	117,0	135,6	285,4	7,5	13,1	20,6	25,3	103,9	135,6	264,8	0,2
Septembre	34,6	113,6	148,1	296,3	9,5	14,5	24,0	25,1	99,1	148,1	272,3	0,2
Décembre	37,2	123,4	158,1	318,7	11,8	15,0	26,8	25,4	108,4	158,1	291,9	0,2
1971 Mars	35,5	120,3	170,3	326,1	10,6	14,5	25,1	24,9	105,8	170,3	301,0	0,1
Juin	39,7	119,1	179,9	338,7	9,4	12,7	22,1	30,3	106,4	179,9	316,6	...
Septembre	40,3	117,8	183,4	341,5	11,2	12,6	23,8	29,1	105,2	183,4	317,7	0,1

¹ Crédits accordés à leur origine par les banques de dépôts (colonne (4) du tableau XIII-7) et par la Banque Nationale de Belgique [colonne (8) du tableau XIII-8].

² Crédits logés dans les banques de dépôts, à la B.N.B., au Crédit Communal de Belgique et à l'I.R.G. (crédits que cet organisme finance par un recours aux organismes monétaires).

³ Il s'agit d'effets commerciaux.

⁴ Y compris les effets venus à échéance au dernier jour du mois et n'ayant pu être encaissés parce que ce jour était un samedi ou un jour férié.
N. B. — Pour la méthode d'élaboration : voir *Bulletin d'Information et de Documentation*, XLII^e année, vol. II, n^o 8, septembre 1967, p. 241.

1. The first part of the document discusses the importance of maintaining accurate records of all transactions and activities. It emphasizes that proper record-keeping is essential for transparency and accountability, particularly in financial matters.

2. The second part of the document outlines the various methods and tools used to collect and analyze data. It highlights the need for consistent and reliable data sources to ensure the validity of the findings.

3. The third part of the document describes the process of identifying trends and patterns in the data. It notes that careful analysis is required to distinguish between significant changes and minor fluctuations.

4. The fourth part of the document discusses the challenges associated with data collection and analysis. It mentions that incomplete or biased data can lead to misleading conclusions, and therefore, it is crucial to address these issues proactively.

5. The fifth part of the document provides a summary of the key findings and conclusions. It states that the data indicates a general upward trend in the variables being studied, although there are some notable exceptions.

6. The sixth part of the document offers recommendations for future research and action. It suggests that further investigation is needed to explore the underlying causes of the observed trends and to develop effective strategies to address any identified issues.

This document is a preliminary report and should not be used for legal or financial purposes. The information provided is based on the data available at the time of writing and is subject to change as more information becomes available.

The data was collected from various sources, including public records, surveys, and interviews. The analysis was conducted using statistical software and manual calculations. The results are presented in the following sections.

XIII - 10. — BILANS DE LA BANQUE NATIONALE DE BELGIQUE

(millions de francs)

Rubriques	1963 31 décembre	1964 31 décembre	1965 31 décembre	1966 31 décembre	1967 31 décembre	1968 31 décembre	1969 31 décembre	1970 31 décembre
ACTIF								
Encaisse en or	68.566	72.555	77.913	76.233	73.963	76.175	75.947	73.519
Fonds Monétaire International :								
Participation							7.777	19.584
Prêts
Droits de tirage spéciaux	10.246
<i>Total des éléments de couverture</i> ¹ ...	68.566	72.555	77.913	76.233	73.963	76.175	83.724	103.349
Monnaies étrangères	21.532	26.996	21.864	21.405	36.087	18.087	35.619	39.014
Monnaies étrangères et or à recevoir	10.924	9.260	9.682	11.477	12.468	12.327	17.510	10.718
Avoirs à l'étranger, en francs belges	1.500	1.500	1.500	1.500	3.000	—	—	—
Accords internationaux :								
Union Européenne des Paiements	118	62	7	—	—	—	—	—
Accord Monétaire Européen
Fonds Monétaire International :								
Participation	7.064	8.716	12.230	15.189	14.736	10.278		
Prêts ²	—	1.500	3.375	3.375	1.875	4.975		
Autres accords	6	120	...	140
Débiteurs pour change et or, à terme ...	21.093	26.397	21.376	21.311	35.521	18.256	34.015	37.843
Effets de commerce	9.290	7.001	12.295	15.503	13.834	26.694	18.639	6.488
Avances sur nantissement	1.655	625	34	338	345	572	47	188
Effets publics :								
Effets publics belges	9.275	9.825	9.025	9.575	2.650	14.675	15.550	13.250
Effets publics luxembourgeois	—	—	—	—	—	200
Monnaies divisionnaires et d'appoint	247	397	455	302	320	266	281	265
Avoirs à l'Office des Chèques Postaux ...	1	2	1	2	2	2	1	2
Créance consolidée sur l'Etat	34.000	34.000	34.000	34.000	34.000	34.000	34.000	34.000
Fonds publics	2.703	2.793	2.953	3.197	3.367	3.514	3.633	3.728
Immeubles, matériel et mobilier	1.657	1.712	1.788	1.909	1.999	2.064	2.105	2.161
Valeurs de la Caisse de Pensions du Personnel	1.430	1.593	1.804	2.035	2.329	2.583	2.858	3.120
Divers	1.186	1.215	1.509	1.640	1.357	1.919	1.746	1.982
	192.241	206.149	211.817	218.991	237.853	226.707	249.728	256.248
Compte d'ordre :								
Office des Chèques Postaux : Avoir pour compte du Ministre de l'Education nationale (Pacte scolaire)	1.500	1.450	1.362	1.350	1.672	2.437	2.649	2.586
PASSIF								
Billets en circulation	150.508	160.286	170.269	175.311	177.482	183.243	183.002	188.212
Comptes courants :								
Trésor public }								
compte ordinaire ...	3	5	18	12	2	4	25	23
taxe exceptionnelle de conjonct.	17	12	14	13	10	9	8	7
compte spécial liquidation U.E.P.	—	—	—	—	—
Banques à l'étranger, comptes ordin. .	309	329	394	390	316	677	383	526
Comptes courants divers et valeurs à payer	3.298	1.651	2.337	2.281	3.206	2.545	4.511	4.205
Accords internationaux :								
Accord Monétaire Européen	126	161	262	128	271	256	148	459
Autres accords	333	333	217	325	326	224	319	264
<i>Total des engagements à vue</i> ...	154.594	162.827	173.511	178.460	181.613	186.958	188.396	193.696
Fonds Monétaire International :								
Droits de tirage spéciaux, allocation cumulative nette	—	—	—	—	—	—	—	3.545
Banques belges, réserve monétaire	—	1.253
Monnaies étrangères et or à livrer	32.000	35.707	31.151	32.800	48.218	30.665	51.767	48.687
Caisse de Pensions du Personnel	1.430	1.593	1.804	2.035	2.329	2.583	2.858	3.120
Divers	1.453	1.849	2.187	2.366	2.216	2.908	3.022	3.415
Capital	400	400	400	400	400	400	400	400
Réserves et comptes d'amortissement ...	2.364	2.520	2.764	2.930	3.077	3.193	3.285	3.385
	192.241	206.149	211.817	218.991	237.853	226.707	249.728	256.248
Compte d'ordre :								
Ministre de l'Education nationale : Avoir pour son compte à l'Office des Chèques Postaux (Pacte scolaire)	1.500	1.450	1.362	1.350	1.672	2.437	2.649	2.586

N. B. — Le Rapport annuel de la B.N.B. donne en annexe, toutes les situations hebdomadaires de l'année à laquelle il se rapporte. Il comporte également un commentaire succinct des principaux postes du bilan.

¹ Les éléments de couverture des engagements à vue de la B.N.B. sont définies par l'article 4 de la loi du 9 juin 1969, modifiant l'article 7 alinéa 2 de la loi organique de la B.N.B. et par l'article 80 des statuts de la B.N.B., modifié par l'assemblée générale extraordinaire des action-

naires de la B.N.B. du 5 septembre 1969. Cette modification a été approuvée par l'arrêté royal du 22 septembre 1969, publiée au *Moniteur belge* du 7 octobre 1969. Avant cette dernière date, seule l'encaisse en or était admise comme élément de couverture.

² Bons spéciaux du Trésor Belge (Loi du 4-1-1963. Convention du 1-2-1968).

XIII - 10. — SITUATIONS HEBDOMADAIRES DE LA BANQUE NATIONALE DE BELGIQUE

(millions de francs)

Rubriques	1970 7 septembre	1971 6 septembre	1970 5 octobre	1971 4 octobre	1970 9 novembre	1971 8 novembre	1970 7 décembre	1971 6 décembre
ACTIF								
Encaisse en or	75.893	78.599	76.461	78.562	76.408	78.205	76.369	78.189
Fonds Monétaire International :								
Participation	17.341	29.910	16.806	29.910	16.734	29.972	16.734	29.972
Prêts
Droits de tirage spéciaux	4.696	20.270	4.696	20.270	4.696	20.270	4.696	20.270
<i>Total des éléments de couverture</i> ¹ ...	97.930	128.779	97.963	128.742	97.838	128.447	97.799	128.431
Monnaies étrangères	40.459	42.658	41.051	42.083	44.673	36.118	46.983	38.244
Monnaies étrangères et or à recevoir	15.496	862	14.846	3.187	13.772	2.937	11.338	2.936
Accords internationaux :								
Accord Monétaire Européen
Autres accords	113	...	138	...
Débiteurs pour change et or, à terme ...	39.226	44.959	39.865	47.162	43.453	39.910	45.600	40.743
Effets de commerce	2.770	4.035	12.015	1.476	3.097	12.508	2.084	12.141
Avances sur nantissement	21	23	78	24	26	16	17	117
Effets publics :								
Effets publics belges	15.825	5.075	6.350	11.825	8.350	...	10.125	...
Effets publics luxembourgeois
Monnaies divisionnaires et d'appoint	325	329	335	347	346	361	320	307
Avoirs à l'Office des Chèques Postaux ...	1	1	1	1	2	1	1	1
Créance consolidée sur l'Etat	34.000	34.000	34.000	34.000	34.000	34.000	34.000	34.000
Fonds publics	3.728	3.832	3.728	3.832	3.728	3.832	3.728	3.832
Immeubles, matériel et mobilier	2.105	2.161	2.105	2.161	2.105	2.161	2.105	2.161
Valeurs de la Caisse de Pensions du Personnel	3.022	3.323	3.052	3.357	3.057	3.382	3.052	3.376
Divers	2.779	2.347	2.862	2.227	3.188	2.637	3.330	2.478
Compte d'ordre :	257.687	272.384	258.251	280.424	257.748	266.310	260.620	268.767
Office des Chèques Postaux : Avoir pour compte du Ministre de l'Education nationale (Pacte scolaire)	998	852	767	548	1.310	311	1.973	1.044

PASSIF

Billets en circulation	185.308	197.301	185.794	198.195	181.627	194.448	183.344	196.992
Comptes courants :								
Trésor public { compte ordinaire ...	7	1	...	4	13	666	12	401
{ taxe exceptionnelle de conjunct.	8	7	8	7	7	7	7	7
Banques à l'étranger, comptes ordin. .	403	631	423	726	406	863	397	709
Comptes courants divers et valeurs à payer	1.074	4.788	805	3.468	1.754	1.005	2.694	1.135
Accords internationaux :								
Accord Monétaire Européen	174	3.514	115	691	78	700	153	727
Autres accords	345	833	316	7.160	232	5.657	295	4.500
<i>Total des engagements à vue</i> ...	187.319	207.075	187.461	210.251	184.117	203.346	186.902	204.471
Fonds Monétaire International :								
Droits de tirage spéciaux, allocation cumulative nette	3.545	7.022	3.545	7.022	3.545	7.022	3.545	7.022
Banques belges, réserve monétaire
Monnaies étrangères et or à livrer	54.823	46.151	54.822	50.796	57.362	43.242	57.092	44.281
Caisse de Pensions du Personnel	3.022	3.323	3.052	3.357	3.057	3.382	3.052	3.376
Divers	5.250	4.980	5.643	5.165	5.939	5.485	6.301	5.784
Capital	400	400	400	400	400	400	400	400
Réserves et comptes d'amortissement ...	3.328	3.433	3.328	3.433	3.328	3.433	3.328	3.433
Compte d'ordre :	257.687	272.384	258.251	280.424	257.748	266.310	260.620	268.767
Ministre de l'Education nationale : Avoir pour son compte à l'Office des Chèques Postaux (Pacte scolaire)	998	852	767	548	1.310	311	1.973	1.044

N. B. — Le Rapport annuel de la B.N.B. donne en annexe, toutes les situations hebdomadaires de l'année à laquelle il se rapporte. Il comporte également un commentaire succinct des principaux postes du bilan.

¹ Les éléments de couverture des engagements à vue de la B.N.B. sont définis par l'article 4 de la loi du 9 juin 1969, modifiant l'article 7

alinéa 2 de la loi organique de la B.N.B. et par l'article 80 des statuts de la B.N.B., modifié par l'assemblée générale extraordinaire des actionnaires de la B.N.B. du 5 septembre 1969. Cette modification a été approuvée par l'arrêté royal du 22 septembre 1969, publiée au *Moniteur belge* du 7 octobre 1969.

XIII - 11. — COMPTES DE CHEQUES POSTAUX

Source : O.C.P.

	Milliers de comptes	Avoir global ¹	Avoirs des particuliers ²	Crédit		Débit		Mouvement général	Pour- centages des opérations effectuées sans emploi d'espèces
				Versements et divers	Virements	Chèques et divers	Virements		
	(fin de période)	(moyennes journalières) ³	(moyennes mensuelles ou mois)						
<i>(milliards de francs)</i>									
1964	956	50,5	36,8	62,8	147,4	62,2	147,4	419,8	93
1965	981	54,1	38,8	72,4	163,7	72,2	163,7	472,0	93
1966	995	58,4	40,7	81,6	182,3	81,1	182,3	527,3	93
1967	1.004	60,6	41,3	89,0	194,5	89,2	194,5	567,1	93
1968	1.013	63,4	42,7	98,6	209,7	97,8	209,7	607,6	94
1969	1.017	68,0	45,1	112,5	234,0	112,5	234,0	693,0	94
1970	1.023	72,5	47,8	127,2	252,1	126,4	252,1	757,8	94
1969 3 ^e trimestre	1.018	69,9	45,3	112,2	237,0	114,5	237,0	700,6	94
4 ^e trimestre	1.022	68,0	45,1	116,3	243,3	113,2	243,3	716,1	94
1970 1 ^{er} trimestre	1.021	70,1	46,8	115,1	238,9	117,2	238,9	710,1	94
2 ^e trimestre	1.020	70,8	48,2	126,7	244,6	125,2	244,6	741,1	94
3 ^e trimestre	1.023	73,8	46,9	127,7	254,5	129,7	254,5	766,4	94
4 ^e trimestre	1.030	75,6	49,2	139,3	270,3	133,6	270,3	813,6	94
1971 1 ^{er} trimestre	1.030	79,3	52,0	135,1	274,5	138,5	274,5	822,7	95
2 ^e trimestre	1.027	79,2	52,3	148,9	281,8	147,2	281,8	859,8	95
3 ^e trimestre	1.029	81,3	51,1	147,7	291,3	149,3	291,3	879,6	95
1970 Octobre	1.028	72,0	47,1	132,6	258,8	125,5	258,8	775,7	95
Novembre	1.030	74,4	48,2	129,6	266,7	134,1	266,7	797,1	94
Décembre	1.031	80,4	52,4	155,8	285,5	141,3	285,5	868,1	94
1971 Janvier	1.031	82,7	53,6	138,3	280,1	143,0	280,1	841,5	95
Février	1.030	76,1	51,8	131,3	266,9	134,4	266,9	799,5	96
Mars	1.030	79,1	50,5	135,7	276,6	138,2	276,6	827,0	95
Avril	1.029	76,4	50,5	142,8	270,4	136,3	270,4	819,9	95
Mai	1.027	76,2	53,3	145,1	276,1	146,7	276,1	844,0	95
Juin	1.026	85,1	53,0	158,9	299,0	158,5	299,0	915,4	94
Juillet	1.025	93,7	53,8	170,0	334,2	172,9	334,2	1.011,3	94
Août	1.026	75,8	49,9	132,9	269,2	138,0	269,2	809,2	95
Septembre	1.036	74,5	49,7	140,1	270,6	136,9	270,6	818,4	95
Octobre	1.048	77,6	50,0	151,9	297,5	151,3	297,5	898,2	95

¹ Comprend l'avoir des particuliers et celui des comptables de l'Etat.

² Les chiffres des avoirs des particuliers à fin de période sont publiés à la situation de la Dette publique (cf. tableau 8 du chapitre XVI du présent bulletin).

³ Moyennes des avoirs à la fin de chaque jour, ouvrable ou non, du mois. Quand il s'agit d'un jour non ouvrable, l'avoir repris est celui du jour ouvrable précédent.

XIII - 12. — SITUATION GLOBALE DES BANQUES ¹

(millions de francs)

Actif

Rubriques	1967	1968	1969	1970	1970	1971	1970	1971
	31 décembre	31 décembre	31 décembre	31 décembre	30 septembre	30 septembre	31 octobre	31 octobre
Avoirs de réserve monétaire, dépôt spécial à la B.N.B.	—	—	—	—	—	—	—	—
Caisse, Banque Nationale, Chèques Postaux, C.N.C.P.	10.583	10.466	12.243	10.108	6.179	6.827	5.771	6.110
Prêts au jour le jour	5.559	4.894	11.942	10.957	10.503	7.112	7.642	4.507
Banquiers	49.380	72.637	111.824	138.852	122.920	153.317	121.890	155.435
Maison-mère, succursales et filiales	10.353	13.100	15.542	38.766	25.094	45.228	26.303	42.223
Autres valeurs à recevoir à court terme	16.506	21.086	30.932	24.887	31.179	29.076	33.841	34.481
Portefeuille-effets	118.984	119.034	142.197	156.753	166.137	169.630	162.397	148.124
a) Effets publics	41.099	37.717	46.822	41.034	53.113	44.786	48.444	34.548
b) Effets commerciaux ²	77.885	81.317	95.375	115.719	113.024	124.844	113.953	113.576
Reportis et avances sur titres	1.516	1.644	1.441	1.809	1.881	1.581	1.829	1.456
Débiteurs par acceptations	29.484	32.044	29.338	37.196	34.626	40.302	36.494	42.189
Débiteurs divers	82.733	110.343	115.987	156.183	146.224	181.791	149.743	187.001
Valeurs mobilières	3	3	141.426	175.718	161.034	204.154	170.955	219.991
a) Fonds publics belges	3	3	132.966	159.698	149.356	180.708	154.219	196.393
b) Autres titres d'emprunt	3	3	8.228	15.788	11.498	23.196	16.536	23.359
c) Actions et parts de sociétés	3	3	226	98	72	79	91	65
d) Autres valeurs mobilières	3	3	6	134	103	171	109	174
Valeurs de la réserve légale	3	3	984	1.128	1.111	1.211	1.110	1.212
Participations	3	3	6.573	7.942	7.826	8.428	7.854	8.459
a) Filiales	3	3	2.295	2.440	2.874	2.782	2.881	2.754
b) Autres participations	3	3	4.278	5.502	4.952	5.646	4.973	5.705
Frais de constitution et de premier établissement	114	102	136	135	152	182	152	178
Immeubles	3.300	3.652	4.192	5.014	4.551	5.190	4.579	5.266
Participations dans les filiales immobilières	283	449	310	307	307	325	307	325
Créances sur les filiales immobilières	77	85	200	246	239	264	240	264
Matériel et mobilier	455	465	606	795	643	795	663	786
Divers	5.356	5.574	7.273	9.523	8.368	11.887	8.322	11.358
Total de l'actif ...	444.837	527.786	633.146	776.319	728.974	867.300	740.092	869.365

¹ La situation globale ne contient, en ce qui concerne les banques exerçant partiellement leur activité à l'étranger, que les éléments d'actifs des sièges belges.

Les soldes des comptes ouverts par ceux-ci au nom des sièges situés à l'étranger apparaissent sous la rubrique « Maison-mère, succursales et filiales ».

2 Encours des effets réescomptés par les banques à la B.N.B. et aux institutions paraétatiques
(millions de francs)

1967 31 décembre	23.946	1969 31 décembre	21.161	1970 30 septembre	16.488	1970 31 octobre	19.115
1968 31 décembre	32.985	1970 31 décembre	19.802	1971 30 septembre	16.044	1971 31 octobre	19.290

3 Ancienne subdivision avant le 31 mars 1969 :

	31-12-67	31-12-68
Portefeuille-titres	110.154	182.211
a) Valeurs de la réserve légale	839	907
b) Fonds publics belges	102.140	119.174
c) Fonds publics étrangers	2.834	6.129
d) Actions de banques	2.195	3.075
e) Autres titres	2.602	2.926

XIII - 12. — SITUATION GLOBALE DES BANQUES ¹

(millions de francs)

Passif

Rubriques	1967 31 décembre	1968 31 décembre	1969 31 décembre	1970 31 décembre	1970 30 septembre	1971 30 septembre	1970 31 octobre	1971 31 octobre
Exigible :								
Créanciers couverts par des sûretés réelles	784	1.306	922	998	2.240	1.456	902	723
a) Créanciers garantis par des privilèges	493	490	649	738	531	596	515	574
b) Créanciers garantis par des sûretés réelles conventionnelles	291	816	273	260	1.709	860	387	149
Emprunts au jour le jour	5.733	8.739	6.906	10.030	9.064	11.483	12.134	11.693
a) Garantis par des sûretés réelles	1.354	2.449	1.628	1.291	1.045	2.071	2.245	5.328
b) Non garantis par des sûretés réelles	4.379	6.290	5.278	8.739	8.019	9.412	9.889	6.365
Banquiers	94.222	119.989	164.481	243.254	206.456	267.995	211.414	266.831
Maison-mère, succursales et filiales	9.963	9.919	12.344	17.296	17.912	25.438	17.144	25.795
Acceptations	29.486	32.044	29.338	37.197	34.632	40.302	36.499	42.195
Autres valeurs à payer à court terme	7.891	13.964	22.457	18.003	24.030	19.059	24.023	23.594
Créditeurs pour effets à l'encaissement	1.320	1.976	1.944	1.817	2.072	1.608	1.886	1.522
Dépôts et comptes courants	245.174	281.371	322.625	365.783	354.366	409.116	355.190	403.858
a) A vue	109.864	122.443	124.004	140.602	130.639	158.706	128.421	153.361
b) A un mois au plus	16.778	18.476	26.342	32.976	33.965	36.087	33.982	32.726
c) A plus d'un mois	51.132	56.319	85.087	96.466	98.118	98.025	100.018	100.497
d) A plus d'un an	4.364	7.355	6.107	8.493	7.217	13.970	7.458	14.354
e) A plus de deux ans	3.493	5.023	7.384	10.732	8.827	10.695	10.258	10.783
f) Carnets de dépôts	57.739	69.737	71.948	74.640	73.723	39.608	73.214	90.085
g) Autres dépôts reçus en carnets ou livrets	1.804	1.968	1.753	1.874	1.877	2.025	1.839	2.052
Obligations et bons de caisse	13.546	16.538	18.680	23.269	21.918	27.295	22.187	27.769
Montants à libérer sur titres et participations	941	1.145	1.186	1.242	1.218	1.466	1.218	1.466
Divers	12.317	13.298	17.427	19.265	17.204	22.164	19.539	24.062
Total de l'exigible ...	421.377	500.289	598.310	738.154	691.112	827.382	702.136	829.508
Exigible spécial :								
Passifs subordonnés	—	—	2.392	3.942	3.842	3.917	3.842	3.913
Non exigible :								
Capital	14.610	17.859	20.442	21.136	20.904	21.660	20.993	21.653
Fonds indisponibles par prime d'émission	2.368	2.867	4.312	4.289	4.272	4.161	4.270	4.164
Réserve légale (art. 13, A.R. 185)	833	906	977	1.128	1.111	1.209	1.119	1.210
Réserve disponible	5.425	5.589	6.369	7.268	7.348	8.417	7.346	8.363
Provisions	224	276	344	402	385	554	386	554
Total du non exigible :	23.460	27.497	32.444	34.223	34.020	36.001	34.114	35.944
Total du passif ...	444.837	527.786	633.146	776.319	728.974	867.300	740.092	869.365

¹ La situation globale ne contient, en ce qui concerne les banques exerçant partiellement leur activité à l'étranger, que les éléments de passif des sièges belges. Les soldes des comptes ouverts par ceux-ci au nom des sièges situés à l'étranger apparaissent sous la rubrique « Maison-mère, succursales et filiales ».

**XIII - 13. — MONTANTS GLOBAUX DES PAIEMENTS
EFFECTUES AU MOYEN DES DEPOTS BANCAIRES A VUE EN FRANCS BELGES
ET DES AVOIRS EN COMPTES DE CHEQUES POSTAUX ¹**

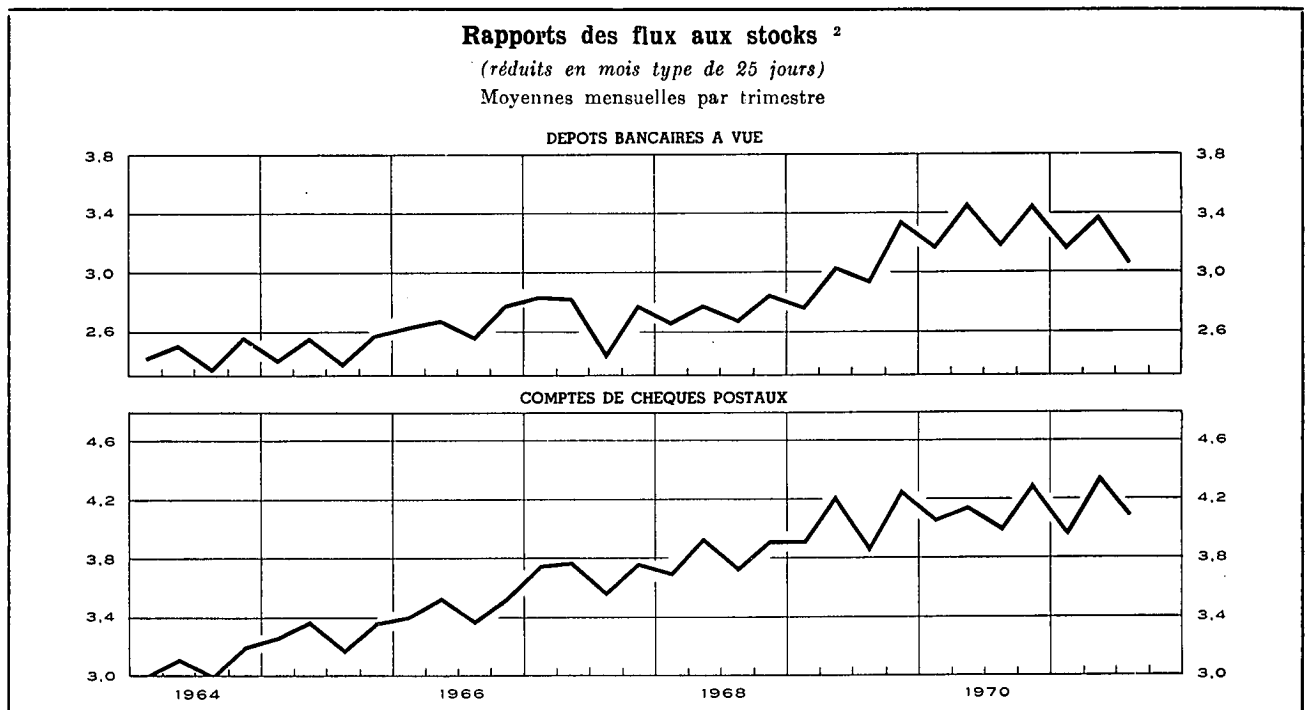

Moyennes mensuelles ou mois	Montants globaux des paiements, réduits en mois type de 25 jours, effectués au moyen des			Rapport des flux aux stocks ²		
	dépôts bancaires à vue ³	avoirs à l'O.C.P. ⁴	Total	brut		réduit en mois type de 25 jours
				dépôts bancaires à vue ³	dépôts bancaires à vue ³	avoirs à l'O.C.P. ⁴
(milliards de francs)						
1964	154,7	121,0	275,7	2,50	2,46	3,08
1965	167,8	135,8	303,6	2,51	2,48	3,30
1966	191,3	149,3	340,6	2,70	2,67	3,47
1967	210,3	163,9	374,2	2,74	2,72	3,71
1968	236,6	174,0	410,6	2,78	2,74	3,83
1969	280,6	194,9	475,5	3,06	3,03	4,07
1970	325,7	207,3	533,0	3,36	3,33	4,13
1969 3 ^e trimestre	273,9	187,2	461,1	3,03	2,95	3,88
4 ^e trimestre	306,2	201,3	507,5	3,40	3,35	4,26
1970 1 ^{er} trimestre	291,8	197,5	489,3	3,18	3,18	4,07
2 ^e trimestre	341,6	211,3	552,9	3,47	3,47	4,15
3 ^e trimestre	319,3	199,5	518,8	3,29	3,20	4,01
4 ^e trimestre	349,9	221,0	570,9	3,50	3,46	4,30
1971 1 ^{er} trimestre	341,5	222,7	564,2	3,22	3,18	3,98
2 ^e trimestre	387,6	245,4	633,0	3,35	3,39	4,35
3 ^e trimestre	360,3	225,9	586,2	3,14	3,06	4,10
1970 Octobre	315,3	196,0	511,3	3,42	3,16	3,93
Novembre	346,5	238,9	585,4	3,24	3,52	4,74
Décembre	388,1	228,1	616,2	3,84	3,69	4,24
1971 Janvier	334,4	225,1	559,5	3,08	3,08	4,00
Février	339,9	236,2	576,1	3,06	3,19	4,20
Mars	350,2	206,9	557,1	3,52	3,26	3,75
Avril	377,3	226,7	604,0	3,43	3,43	4,16
Mai	379,5	270,3	649,8	3,07	3,33	4,74
Juin	405,9	239,3	645,2	3,55	3,41	4,14
Juillet	370,0	236,0	606,0	3,25	3,13	4,06
Août	347,7	223,3	571,0	2,97	2,97	4,17
Septembre	363,3	218,3	581,6	3,21	3,08	4,07
Octobre	391,8	230,3	622,1	3,43	3,29	4,26

¹ Approximations données par le total des débits portés en compte (y compris les comptes appartenant à des étrangers ainsi que les débits correspondant à des paiements à l'étranger).

² Le rapport des flux aux stocks est obtenu en divisant le montant des inscriptions au débit des comptes de dépôts bancaires à vue en francs belges ou des comptes de chèques postaux des particuliers et des comptes extraordinaires de l'Etat par les avoirs moyens de ces comptes au cours de la période envisagée.

³ Le recensement ne s'étend pas à toutes les banques.

⁴ Les données brutes ont été rectifiées pour éliminer les virements qui constituent double emploi du fait de l'organisation comptable de l'Etat et qu'il n'a été possible de recenser.

N. B. — Méthode d'élaboration : voir *Bulletin d'Information et de Documentation*, XXVe année, vol. II, no 4, octobre 1950, p. 222.

Références bibliographiques : *Rapports annuels de la B.N.B. — Moniteur belge* : Situation globale des banques. — *Annuaire statistique de la Belgique*. — *Bulletin de Statistique de l'I.N.S.* — *Statistiques économiques belges 1950-1960*, Tome I. — *Bulletin d'Information et de Documentation* : XLe année, vol. I, no 1, janvier 1965, p. 21; XLIIe année, vol. I, no 1, janvier 1967, p. 19; vol. II, no 3, septembre 1967, p. 241. — *Rapports annuels de la Commission bancaire*.

XIV. — INTERMÉDIAIRES FINANCIERS NON MONÉTAIRES

4. — PRINCIPAUX ACTIFS ET PASSIFS DU FONDS DES RENTES

(milliards de francs)

Source : Rapports annuels du Fonds des Rentes.

Fin de période	Actifs					Passifs		
	Portefeuille			Solde créditeur à la B.N.B.	Prêts d'argent à très court terme	Certificats du Fonds des Rentes	Emprunts d'argent à très court terme	Solde débiteur à la B.N.B.
	Valeurs cotées	Certificats de trésorerie tranche B	Autres certificats de trésorerie					
valeur nominale								
1963	8,4	2,7	6,5	0,9	0,6
1964	6,8	4,1	7,4	...	0,4
1965	6,3	2,7	...	0,1	...	5,9
1966	6,4	3,3	4,5	1,6	0,3
1968 Septembre	7,7	3,7	1,5	...	2,5	9,0	0,1	2,9
Décembre	8,0	5,1	0,4	8,9	1,3	...
1969 Mars	8,1	3,7	2,4	9,2	1,4	...
Juin	8,7	4,4	3,5	10,5	0,7	1,8
Septembre	9,4	5,0	2,4	6,0	5,1	2,0
Décembre	7,8	4,7	8,4	0,6	...
1970 Janvier	7,9	4,3	0,9	9,5
Février	7,0	4,3	3,5	11,1
Mars	7,1	4,3	7,7	0,2	...
Avril	7,5	4,6	0,3	8,8
Mai	7,3	4,2	2,9	10,9
Juin	7,2	5,1	2,8	10,1	1,5	...
Juillet	6,8	4,2	0,4	...	2,2	10,1
Août	7,2	4,2	2,7	10,4
Septembre	7,3	4,2	1,0	1,7	0,2	10,9
Octobre	7,2	4,6	3,0	11,3
Novembre	6,9	4,2	...	0,4	3,4	11,4
Décembre	6,9	4,2	1,1	8,7

XIV - 5. — CAISSE GENERALE D'EPARGNE ET DE RETRAITE

5a. — Mouvements des dépôts

Livrets des particuliers seulement

(milliards de francs)

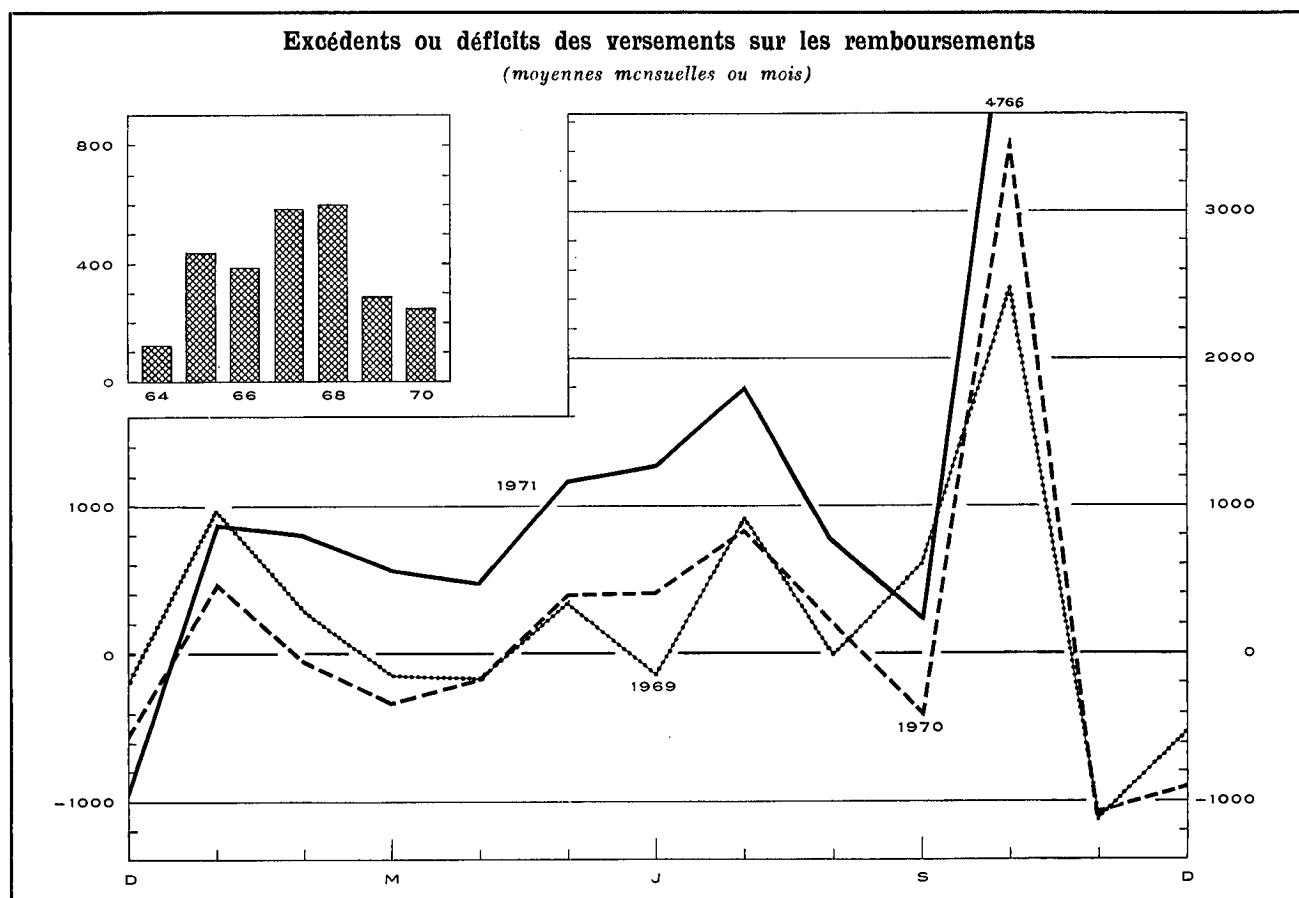

Périodes	Dépôts				P.M. Rons d'épargne
	Versements (1)	Remboursements (2)	Excédents ou déficits (3) = (1) - (2)	Soldes des dépôts à fin de période ¹ (4)	Montant en circulation à fin de période (5)
1964	28,2	26,7	1,5	102,4	—
1965	32,4	27,2	5,2	112,2	—
1966	37,4	32,8	4,6	120,3	—
1967	45,4	38,3	7,1	131,1	—
1968	51,0	43,8	7,2	142,3	1,7
1969	60,5	57,0	3,5	150,4	3,6
1970	73,7	70,7	3,0	158,7	7,2
1969 3 ^e trimestre	15,4	13,9	1,5	144,9	3,1
1969 4 ^e trimestre	17,5	16,6	0,9	150,4	3,6
1970 1 ^{er} trimestre	16,9	16,8	0,1	150,5	4,6
1970 2 ^e trimestre	17,5	16,9	0,6	151,1	5,5
1970 3 ^e trimestre	17,5	16,8	0,7	151,8	6,3
1970 4 ^e trimestre	21,8	20,2	1,6	158,7	7,2
1971 1 ^{er} trimestre	21,0	18,8	2,2	160,9	9,2
1971 2 ^e trimestre	22,1	19,1	3,0	163,9	10,7
1971 3 ^e trimestre	21,6	18,8	2,8	166,7	11,6
1970 Octobre	10,1	6,6	3,5	155,3	6,5
1970 Novembre	5,3	6,3	- 1,0	154,3	6,8
1970 Décembre	6,4	7,3	- 0,9	158,7	7,2
1971 Janvier	7,6	6,7	0,9	159,6	8,4
1971 Février	6,6	5,8	0,8	160,4	8,2
1971 Mars	6,8	6,3	0,5	160,9	9,2
1971 Avril	6,8	6,3	0,5	161,4	10,0
1971 Mai	7,2	6,0	1,2	162,6	10,3
1971 Juin	8,1	6,8	1,3	163,9	10,7
1971 Juillet	8,2	6,4	1,8	165,7	11,0
1971 Août	6,7	5,9	0,8	166,5	11,3
1971 Septembre	6,7	6,5	0,2	166,7	11,6
1971 Octobre	11,8	7,0	4,8	171,5	11,8

¹ Ces dépôts comprennent les intérêts capitalisés de l'exercice et, en 1965, la répartition d'une partie du fonds de réserve de la CGER. Pour l'année 1970, les intérêts capitalisés s'élèvent à 5,3 milliards de francs.

XIV - 5. — CAISSE GENERALE D'EPARGNE ET DE RETRAITE

5b. — Principales rubriques des bilans de la Caisse d'Epargne

(milliards de francs)

Source : Rapports de la CGER.

	1963 31 décembre	1964 31 décembre	1965 31 décembre	1966 31 décembre	1967 31 décembre	1968 31 décembre	1969 31 décembre
ACTIF							
Disponible ¹	0,3	1,9	0,3	1,2	0,5	2,3	0,7
Placements provisoires ² :							
Effets sur la Belgique	18,0	20,6	24,6	26,5	29,9	33,0	37,9
Avances à l'industrie	9,5	11,0	12,2	16,4	17,8	18,0	16,1
Crédit agricole	0,1	0,1	0,2	0,5	0,4
Crédit d'exportation	0,7	0,8	1,0	1,1	1,5	1,5	1,9
Prêts sur nantissement
Prêts personnels	—	—	—	—	—	0,1	0,4
Acceptations bancaires	2,7	3,7	3,9	3,8	4,1	9,7	4,0
Certificats de Trésorerie et du Fonds des Rentes ..	5,4	4,1	4,8	4,9	11,2	10,0	10,4
Prêts au jour le jour	0,9	...	0,5	...	1,4	...	1,9
Total ² ...	37,3	40,2	47,0	52,8	66,1	72,8	73,0
Placements définitifs ^{2 3}							
Dette directe de l'Etat	23,4	21,9	21,4	20,6	19,5	19,7	20,9
Dette indirecte de l'Etat et valeurs garanties par l'Etat	17,5	18,6	20,8	21,7	22,8	24,5	27,0
Valeurs du Congo ou garanties par le Congo	0,2	0,1	0,1	0,2	0,2	0,2	0,2
Obligations du Crédit Communal, de provinces, villes et communes	1,5	1,5	1,9	2,3	2,4	2,7	3,3
Obligations de sociétés belges	0,8	0,8	0,7	1,0	0,9	0,8	0,9
Avances à l'Etat résultant du paiement des allocations complémentaires aux prisonniers politiques et avances à l'Œuvre nationale des invalides de la guerre, divers	0,6	0,7	0,7	0,8	1,0	1,1	1,2
Prêts hypothécaires	5,3	5,9	6,5	7,0	7,6	8,6	10,2
Crédit agricole	4,0	4,4	4,7	5,2	5,6	6,0	6,4
Avances à la S.N.L., aux sociétés agréées et aux communes en vue de la construction d'habitations sociales	25,0	24,6	25,8	26,7	27,5	29,0	30,6
Ouvertures de crédit (Industriel, agricole, professionnel et universitaire)	—	—	—	—	—	1,5	6,6
Total ² ...	78,3	78,5	82,6	85,5	87,5	94,1	107,3
Revenus échus sur placements et prorata d'intérêts ..	3,1	2,8	2,9	3,1	3,3	3,6	4,1
Valeurs échues du portefeuille	—	3,4	3,0	3,9	4,1	5,3	5,8

PASSIF

<i>Exigible :</i>							
Dépôts sur livrets et bons d'épargne ⁴ :							
Particuliers	97,8	102,2	112,0	120,1	131,0	143,9	153,9
Dotations des prisonniers	0,2	0,2	0,2	0,2	0,2	0,2	0,1
Etablissements publics et autres	5,1	5,1	5,5	5,6	6,9	8,4	9,9
Total ...	103,1	107,5	117,7	125,9	138,1	152,5	163,9
Dépôts en comptes courants ⁴	4,7	6,8	5,6	6,0	7,3	8,7	9,4
<i>Non exigible ³ :</i>							
Fonds de dotation, fonds de prévisions diverses, fonds de réserve et provisions	10,6	11,6	11,5	13,7	14,9	16,2	17,5

¹ Cette rubrique comprend principalement les avoirs en caisse, les comptes à la B.N.B. et à l'O.C.P.

² A partir de 1964, la CGER comptabilise ses placements provisoires et définitifs en valeur comptable budgétaire, c'est-à-dire en éliminant les valeurs venues à échéance mais dont l'encaissement, la consolidation ou le renouvellement s'effectue au cours de l'exercice suivant.

³ A partir de 1966, les chiffres du portefeuille-titres ont été majorés à concurrence des amortissements passés au « Fonds de réserve pour dépréciation du portefeuille ». Ces amortissements s'élevaient à 0,9 milliard. Ils ont été ajoutés également au montant du « Non exigible ».

⁴ Y compris les intérêts capitalisés et, en 1965, la répartition d'une partie du fonds de réserve de la CGER.

XIV - 5. — CAISSE GENERALE D'EPARGNE ET DE RETRAITE

5c. — Principales rubriques des bilans des Caisses de Retraite

(milliards de francs)

Source : *Rapports de la CGER.*

	1963 31 décembre	1964 31 décembre	1965 31 décembre	1966 31 décembre	1967 31 décembre	1968 31 décembre	1969 31 décembre
ACTIF							
Placements définitifs ¹ :							
Dettes directes de l'Etat	7,2	7,4	7,3	7,6	7,6	7,5	8,1
Dettes indirectes de l'Etat et valeurs garanties par l'Etat	13,3	14,5	15,6	16,1	17,3	14,0	13,6
Valeurs garanties par le Congo	0,1	0,1	0,1	0,1	0,1
Obligations du Crédit Communal, de provinces, villes et communes	0,9	1,1	1,1	1,1	1,0	1,0	1,0
Obligations de sociétés belges	0,8	0,7	0,7	0,6	0,6	0,6	0,5
Prêts hypothécaires	0,1	0,1	0,1	0,1	0,1	0,1	0,1
Avances à la Caisse publique de prêts, divers	0,1	0,1	0,1	0,1	0,1	0,2	0,2
Total ...	22,5	24,0	25,0	25,7	26,8	23,4	23,5
PASSIF							
Fonds des Rentes ²	13,7	13,9	13,9	14,0	14,0	14,1	14,0
Réserves mathématiques ³	10,8	11,8	12,8	13,8	14,4	9,8 ⁴	9,8
Total ...	24,5	25,7	26,7	27,8	28,4	23,9	23,8

¹ A partir de 1964, la CGER publie dans son compte rendu annuel la ventilation et le total des placements définitifs à leur valeur comptable budgétaire, c'est-à-dire en éliminant les valeurs venues à échéance mais dont l'encaissement, la consolidation ou le renouvellement s'effectue au cours de l'exercice suivant.

² Le Fonds des Rentes comprend les réserves représentatives des rentes assurées dans le cadre de la « Loi générale ». Ces réserves englobent les réserves mathématiques, de sécurité et de gestion, ainsi que les provisions. Le Fonds des Rentes ne comprend pas les réserves représen-

tatives des rentes constituées en vertu de la loi du 16 mars 1965. Ces réserves figurent aux bilans de la Caisse d'Assurances sur la vie, sous la rubrique « Réserves mathématiques et provisions ».

³ Les réserves mathématiques pures ont été majorées de chargements pour frais de services des rentes, et pour marge de sécurité et frais d'administration.

⁴ En 1968, les réserves de la gestion « Pension des Indépendants » (4,8 milliards de francs) ont été cédées à l'Office National d'Assurances sociales pour Travailleurs Indépendants.

XIV - 5. — CAISSE GENERALE D'EPARGNE ET DE RETRAITE

5d. — Principales rubriques des bilans de la Caisse d'Assurance sur la Vie

(milliards de francs)

Source : *Rapports de la CGER.*

	1963 31 décembre	1964 31 décembre	1965 31 décembre	1966 31 décembre	1967 31 décembre	1968 31 décembre	1969 31 décembre
ACTIF							
Placements définitifs ¹ :							
Dettes directes de l'Etat	3,1	2,9	2,7	2,7	2,8	2,7	2,7
Dettes indirectes de l'Etat et valeurs garanties par l'Etat	3,8	4,7	5,2	5,8	6,5	7,4	8,2
Obligations du Crédit Communal, de provinces, villes et communes	0,1	0,1	0,1	0,1	0,1	0,1	0,1
Obligations de sociétés belges	0,5	0,4	0,4	0,3	0,3	0,3	0,2
Prêts hypothécaires
Habitations sociales : Avances aux sociétés agréées à la Société Nationale du Logement ...	0,2	0,3	0,3	0,3	0,3	0,4	0,4
Total ...	7,7	8,4	8,7	9,2	10,0	10,9	11,6
PASSIF							
Réserves mathématiques et provisions ²	5,7	6,1	6,5	6,6	6,7	7,1	7,6
Fonds de réserve et de répartition	2,2	2,6	2,4	3,1	3,3	3,6	4,0
Total ...	7,9	8,7	8,9	9,7	10,0	10,7	11,6

¹ A partir de 1964, la CGER publie dans son compte rendu annuel la ventilation et le total des placements définitifs à leur valeur comptable budgétaire, c'est-à-dire en éliminant les valeurs venues à échéance mais dont l'encaissement, la consolidation ou le renouvellement s'effectue au cours de l'exercice suivant.

² Y compris les réserves représentatives des rentes constituées en vertu de la loi du 16 mars 1965.

XIV - 6. — CAISSES D'EPARGNE PRIVEES

Principaux moyens d'action et placements

(milliards de francs)

Source : O.C.P.E.

Fin de période	Dépôts		Obligations et bons de caisse	Total des dépôts obligations et bons de caisse	Crédits aux entreprises et particuliers				Portefeuille-titres ¹							
	inférieurs à 2 ans	2 ans et plus			Es-compte, avances et prêts avec caution	Débiteurs hypothécaires	Débiteurs divers	Total des créances sur les entreprises et particuliers	Dette directe et indirecte de l'Etat ²	Pouvoirs subordonnés	Organismes de la sécurité sociale	Parastatistiques de crédit	Parastatistiques d'exploitation	Sociétés privées et divers	Etranger	Total du portefeuille-titres
1963	31,4	9,9	6,1	47,4	3,6	26,4	0,5	30,5	10,7	1,0	0,1	6,2	2,1	0,4	0,1	20,6
1964 ³	35,1	11,6	10,3	57,0	4,7	35,0	0,4	40,1	11,6	1,0	0,1	6,2	2,0	0,4	0,1	21,4
1965	40,7	13,8	11,1	65,6	5,4	40,8	0,6	46,8	12,8	1,1	0,1	6,6	2,5	0,7	0,1	23,9
1966	46,3	16,7	12,5	75,5	6,5	47,3	0,8	54,6	13,8	1,4	0,1	7,2	3,0	0,8	0,1	26,4
1967 ⁴	51,8	17,3	20,1	89,2	8,0	54,5	0,7	63,2	14,9	2,0	...	9,4	3,3	0,8	0,1	30,5
1968	59,1	19,0	24,3	102,4	8,7	59,2	0,5	68,4	18,0	3,1	0,1	12,5	3,4	1,0	0,1	38,2
1969 Juin	62,1	20,2	26,6	108,9	9,3	63,3	0,6	73,2	18,5	3,6	0,1	12,7	3,5	1,4	0,2	40,0
Septembre	63,5	20,4	27,7	111,6	10,0	65,1	0,7	75,8	18,2	3,6	0,1	12,5	3,4	1,5	0,2	39,5
Décembre	65,6	20,7	29,4	115,7	8,3	69,1	0,4	77,8	18,2	3,7	0,1	12,9	3,5	1,9	0,2	40,5
1970 Mars	66,5	21,3	31,6	119,4	8,9	70,7	0,5	80,1	18,6	4,2	0,1	13,9	3,5	2,2	0,2	42,7
Juin	68,1	21,7	33,1	122,9	9,5	72,5	0,5	82,5	19,9	4,1	0,1	14,2	3,9	2,3	0,2	44,7
Septembre	69,9	22,1	34,4	126,4	10,4	74,1	0,7	85,2	20,7	4,0	0,1	14,7	4,0	2,6	0,3	46,4
Octobre	70,2	22,3	34,6	127,1												
Novembre	70,0	22,4	35,1	127,5												
Décembre	72,8	22,7	35,7	131,2	9,1	76,6	0,6	86,3	20,9	4,3	0,1	15,3	4,3	2,9	0,3	48,1
1971 Janvier	72,9	23,0	36,7	132,6												
Février	73,8	23,4	37,8	135,0												
Mars	74,6	23,6	38,2	136,4	9,6	77,8	0,5	87,9	21,6	5,1	0,1	17,4	4,0	3,3	0,3	51,8
Avril	75,2	23,7	38,6	137,5												
Mai	77,2	23,8	38,9	139,9												
Juin	79,1	23,9	39,3	142,3	9,8	79,7	0,6	90,1	23,2	5,8	0,1	17,8	4,3	3,5	0,4	55,1
Juillet	80,2	24,1	39,8	144,1												
Août	82,1	24,3	40,1	146,5												
Septembre	82,0	24,6	40,7	147,3	10,0	81,4	0,6	92,0	23,3	7,0	0,1	19,5	4,3	4,0	0,6	58,8

¹ Non compris les actions et les participations

² Y compris des certificats émis par l'Etat et le Fonds des Rentes.

³ De 1963 à 1964, les postes « Obligations et bons de caisse » et « Débiteurs hypothécaires » sont gonflés respectivement de 3,7 milliards et de 4 milliards, du fait de la prise en considération dans la statistique de sociétés nouvellement agréées entre ces dates.

⁴ A partir de juin 1967, nouvelle série comprenant des dépôts visés par les nouvelles dispositions légales régissant les caisses d'épargne privées. A partir de cette même date les « Bons et certificats d'épargne » figurent dans la colonne « Obligations et bons de caisse » et non plus dans les colonnes des « Dépôts ».

XIV - 7. — SOCIETE NATIONALE DE CREDIT A L'INDUSTRIE

Principales rubriques des bilans

(milliards de francs)

Source : Rapports de la S.N.C.I.

	1963 31 décembre	1964 31 décembre	1965 31 décembre	1966 31 décembre	1967 31 décembre	1968 31 décembre	1969 31 décembre	1970 31 décembre
ACTIF								
En-cours des crédits :								
Crédits d'investissement à long et moyen terme :								
1° garantis par l'Etat	11,7	12,0	12,6	16,5	22,2	24,2	26,7	28,4
2° garantis par banques et organismes financiers	8,0	9,9	11,1	13,6	14,6	18,0	23,4	29,2
3° dont le risque est à charge de l'Institution	19,6	24,1	25,5	31,4	34,9	41,5	44,8	49,1
Crédits de restauration (dommages de guerre et inondations)	1,5	1,3	1,2	1,2	1,1	1,0	0,9	1,0
Crédits de warrantages (charbonnages) garantis par l'Etat	—	—	0,3	0,5	0,3	0,1	...	—
Crédits commerciaux	1,5	1,4	1,0	0,9	0,9	1,3	1,8	1,5
Crédits d'exportations payables à moyen et à long terme	1,3	1,5	1,5	1,5	2,1	2,1	2,7	3,8
Crédits gérés pour compte de l'Etat ¹	2,7	2,9	3,1	3,3	4,0	5,0	5,7	5,9
Placements divers à court terme	7,5	5,6	11,3	6,4	8,0	9,2	13,9	18,7
PASSIF								
Obligations	39,4	40,9	45,6	49,7	57,4	65,6	75,6	87,1
Bons de caisse	8,4	8,8	9,3	9,0	9,1	12,1	15,3	19,2
Dépôts et emprunts divers (notamment en monnaies étrangères)	1,0	3,4	5,9	8,0	8,8	9,3	11,7	13,0
Etat belge :								
Fonds d'Aide Marshall	1,4	1,4	1,3	1,3	1,3	1,3	1,2	1,2
Fonds de l'Armement et des Constructions Maritimes	1,3	1,6	1,7	2,0	2,5	3,3	3,6	4,0

¹ Il s'agit de crédits d'aide aux entreprises en difficultés, de crédits financés principalement par le Fonds d'Aide Marshall et le Fonds de l'Armement et des Constructions maritimes, et subsidiairement par le Fonds d'Aide à l'In-

dustrie charbonnière et le Fonds d'Aide aux ex-Colons belges rentrés d'Afrique.

XIV - 8. — CREDIT COMMUNAL DE BELGIQUE

(milliards de francs)

Source : *Crédit Communal de Belgique.*

Période	Financement des dépenses d'investissement des pouvoirs régionaux et locaux et des organismes des secteurs provincial et communal											Opérations en comptes courants des pouvoirs régionaux et locaux et des organismes des secteurs provincial et communal (dépenses ordinaires)			
	Comptes « Subsidés et Fonds d'Emprunts »														
	Solde disponible au début de la période	Versements				Prélèvements				Solde disponible à la fin de la période	Dette à court, moyen et long terme envers le Crédit Communal de Belgique (à fin de période)	Engagements de crédits du Crédit Communal de Belgique	Moyenne des soldes globaux journaliers		Total des paiements effectués par le débit de ces comptes
		Emprunts dont les charges sont supportées par les emprunteurs	Emprunts dont les charges sont remboursées aux emprunteurs par l'Etat	Subventions versées en capital par l'Etat et les Provinces et autres recettes	Total	Pour remboursements d'emprunts	Pour paiement de dépenses extraordinaires	Total	créditeurs				débiteurs		
(1)	(2)	(3)	(4)	(2) + (3) + (4) = (5)	(6)	(7)	(6) + (7) = (8)	(1) + (5) - (8) = (9)	(10)	(11)	(12)	(13)	(14)		
1963	3,9	7,5	1,5	1,3	10,3	0,2	9,6	9,8	4,4	58,5	6,8	1,6	3,2	26,3	
1964	4,4	8,8	2,1	1,4	12,3	0,3	12,1	12,4	4,3	66,7	5,0	1,8	2,7	31,8	
1965	4,3	6,9	1,9	1,6	10,4	0,3	10,5	10,8	3,9	72,6	4,4	1,6	4,3	35,5	
1966	3,9	8,0	1,9	1,7	11,6	0,3	10,8	11,1	4,4	78,8	5,4	1,8	4,9	42,6	
1967	4,4	10,1	2,4	2,0	14,5	0,3	12,8	13,1	5,8	87,1	8,9	2,4	4,5	54,0	
1968	5,8	13,1	2,7	3,0	18,8	0,4	16,6	17,0	7,6	98,4	10,2	3,5	4,0	63,5	
1969	7,6	15,9	3,0	5,0	23,9	0,8	21,9	22,7	8,8	111,7	10,0	4,0	5,5	80,8	
1970	8,8	19,8	3,0	4,0	26,8	0,5	25,2	25,7	9,9	127,2	10,3	4,7	6,5	99,7	
1969 3 ^e trimestre	8,8	3,6	0,9	0,9	5,4	0,2	4,8	5,0	9,2	108,8	9,4	4,0	6,4	17,4	
1969 4 ^e trimestre	9,2	4,0	0,8	1,0	5,8	0,2	6,1	6,3	8,7	111,7	10,0	5,0	5,0	27,9	
1970 1 ^{er} trimestre	8,7	4,4	0,9	1,0	6,3	0,2	5,7	5,9	9,1	114,9	11,8	5,3	5,3	29,2	
1970 2 ^e trimestre	9,1	4,7	0,5	0,9	6,1	0,1	5,0	5,1	10,1	119,3	12,6	4,7	6,4	17,3	
1970 3 ^e trimestre	10,1	5,5	0,9	1,0	7,4	0,1	6,5	6,6	10,9	123,2	11,5	4,3	7,3	20,7	
1970 4 ^e trimestre	10,9	5,2	0,7	1,1	7,0	0,1	7,9	8,0	9,9	127,2	10,3	4,5	7,2	32,6	
1971 1 ^{er} trimestre	10,0	4,3	0,9	1,2	6,4	0,1	6,9	7,0	9,4	128,7	10,9	5,8	6,2	35,0	
1971 2 ^e trimestre	9,4	4,4	0,5	1,2	6,1	0,1	5,4	5,5	10,0	133,4	14,0	5,2	7,2	21,7	
1971 3 ^e trimestre	10,0	4,9	0,9	1,4	7,2	0,2	6,4	6,6	10,6	137,3	13,9	4,2	8,3	27,7	
1970 Octobre	10,9	1,7	0,3	0,3	2,3	...	2,7	2,7	10,5	123,6	12,0	3,4	8,1	7,1	
1970 Novembre	10,5	1,5	0,2	0,3	2,0	...	2,1	2,1	10,4	125,1	11,1	3,7	7,9	5,5	
1970 Décembre	10,4	1,9	0,3	0,5	2,7	...	3,1	3,1	10,0	127,2	10,3	6,4	5,4	19,9	
1971 Janvier	10,0	1,0	0,4	0,4	1,8	...	2,0	2,0	9,8	125,9	12,0	6,4	6,2	11,9	
1971 Février	9,8	1,7	0,2	0,4	2,3	...	2,4	2,4	9,7	128,1	12,1	6,2	5,9	13,7	
1971 Mars	9,7	1,6	0,3	0,4	2,3	0,1	2,5	2,6	9,4	128,7	10,9	4,7	6,6	9,4	
1971 Avril	9,4	1,7	0,2	0,4	2,3	...	1,6	1,6	10,1	129,4	12,6	5,0	7,2	8,3	
1971 Mai	10,1	1,0	0,1	0,4	1,5	...	1,7	1,7	9,9	131,6	13,3	4,7	7,6	6,6	
1971 Juin	9,9	1,7	0,2	0,4	2,3	0,1	2,1	2,2	10,0	133,4	14,0	6,1	6,8	6,8	
1971 Juillet	10,0	1,6	0,3	0,3	2,2	...	2,2	2,2	10,0	133,9	14,5	4,0	9,1	12,1	
1971 Août	10,0	1,5	0,3	0,5	2,3	0,1	2,0	2,1	10,2	135,2	14,4	4,5	7,9	8,0	
1971 Septembre	10,2	1,8	0,3	0,6	2,7	0,1	2,2	2,3	10,6	137,3	13,9	4,0	7,8	7,6	
1971 Octobre	10,6	1,7	0,4	0,9	3,0	0,3	2,3	2,6	11,0	136,1	14,6	3,5	8,6	8,1	

XIV - 9. — COMPAGNIES D'ASSURANCES SUR LA VIE

Principales rubriques des bilans

(milliards de francs)

Source : M.A.E., Service des Assurances.

	1963	1964	1965	1966	1967	1968	1969	1970	1963	1964	1965	1966	1967	1968	1969	1970	
	Sociétés belges								Sociétés étrangères								
ACTIF																	
Immeubles	3,5	3,7	4,2	5,1	6,2	7,2	8,3	9,3	1,7	2,0	2,4	2,5	2,6	2,7	2,9	3,1	
Prêts hypothécaires	12,1	14,2	15,4	16,7	18,2	19,2	21,1	22,6	3,6	4,2	4,4	4,8	5,2	5,6	6,2	6,6	
Prêts sur police	1,4	1,5	1,6	1,9	2,1	2,2	2,5	2,7	0,5	0,6	0,6	0,6	0,6	0,6	0,7	0,7	
Valeurs mobilières :																	
Fonds publics belges ...	5,9	6,2	6,6	7,4	7,7	8,4	8,2		3,7	3,8	3,9	4,3	4,7	5,0	5,0		
Titres des organismes pa- rastataux de crédit	5,0	5,1	6,0	6,3	6,9	8,1	8,2	21,6	0,8	0,9	1,1	1,1	1,4	1,5	1,5	8,4	
Titres des autres organis- mes parastataux	1,6	1,9	1,9	2,2	2,6	2,5	2,5		1,1	1,0	0,9	1,0	1,0	1,0	1,0		1,1
Titres des provinces et communes	1,9	1,8	1,5	1,6	1,9	2,3	1,9		0,5	0,5	0,4	0,4	0,4	0,4	0,5		0,4
Valeurs étrangères	1,9	1,9	2,0	2,2	2,2	3,0	3,3	3,5	0,5	0,4	0,4	0,4	0,6	0,7	0,8	0,8	
Valeurs congolaises	0,1	0,1	0,1	0,1	
Obligations de sociétés belges	9,0	9,2	10,8	11,4	11,9	12,0	13,1	14,0	0,6	0,6	0,7	0,8	0,9	0,9	1,2	1,6	
Actions de sociétés belges	2,9	3,0	3,2	3,3	3,5	4,0	4,2	5,0	0,7	0,8	0,8	0,7	0,7	0,8	0,9	1,0	
Total des valeurs mobilières	28,3	29,2	32,1	34,5	36,7	40,3	41,4	44,1	7,9	8,0	8,2	8,7	9,7	10,4	10,9	11,8	

PASSIF

Cautionnements déposés	0,4	0,4	0,4	0,5	0,5	0,6	0,6	0,6	0,1	0,1	0,1	0,2	0,2	0,2	0,2	0,2
Réserves mathématiques ¹ .	45,3	49,1	54,1	59,2	64,1	69,2	74,2	80,1	13,6	14,7	15,4	16,5	17,7	19,1	20,4	21,7

¹ Ces réserves comprennent également les réserves pour sinistres à régler, la réserve technique de participation et la réserve de garantie.

XIV - 10. — INSCRIPTIONS HYPOTHECAIRES

Source : *Moniteur belge*.

Moyennes mensuelles	Milliards de francs 1
1964	3,93
1965	3,89
1966	4,51
1967	4,91
1968	5,09
1969	5,91
1970	4,92
1969 3 ^e trimestre .	6,33
4 ^e trimestre .	6,01
1970 1 ^{er} trimestre .	4,64
2 ^e trimestre .	4,99
3 ^e trimestre .	4,93
4 ^e trimestre .	5,10
1971 1 ^{er} trimestre .	5,30
2 ^e trimestre .	5,21
3 ^e trimestre .	5,87

¹ Montants estimés d'après les droits d'inscriptions perçus. Y compris les renouvellements au bout de quinze ans qui se montent à environ 1 ½ p.c. du total mais non compris les hypothèques légales.

Références bibliographiques : *Moniteur belge* : a) Rapports du Fonds des Rentes sur les opérations de l'année; b) Ministère des Communications : chèques postaux; c) Ministère des Finances : Situation des opérations en matière d'impôts. Droits d'hypothèque. — *Comptes rendus des opé-*

rations et de la situation de la CGER de Belgique. — Annuaire statistique de la Belgique. — Bulletin de Statistique de l'I.N.S. — Economic belge en 1969. — Rapports annuels de la S.N.C.I., de l'O.C.P.E. et du Crédit Communal de Belgique.

XV. — PRINCIPALES MODALITES D'EPARGNE DES PARTICULIERS ET DES ENTREPRISES DISPONIBLES A L'INTERIEUR DU PAYS

(milliards de francs)

Source : CGER.

Modalités d'épargne	1964	1965	1966	1967
I. Particuliers :				
A. <i>Thésaurisation</i> ¹ :	p.m.	p.m.	p.m.	p.m.
B. <i>Epargne-dépôts</i> ² :				
Caisse d'épargne	9,6	17,3	16,1	21,4
Banques	6,7	15,1	13,1	19,7
Institutions paraétatiques de crédit	2,7	3,7	2,6	1,0
Mutualités	0,3	0,3	0,2	0,2
Total ...	19,3	36,4	32,0	42,3
Doubles emplois ³ ...	— 1,6	— 10,2	— 7,4	— 8,0
Total net ...	17,7	26,2	24,6	34,3
C. <i>Epargne-réserves</i> ^{2 4} :				
Organismes de pensions	1,3	1,3	1,7	1,4
Organismes d'assurance-accidents du travail	1,4	1,4	1,4	1,5
Caisses de vacances annuelles	1,0	0,6	0,7	0,3
Organismes d'assurance-vie	6,3	5,4	6,9	6,4
Organismes d'assurances de la responsabilité civile, capitalisation, épargne immobilière et assurances diverses	0,8	2,0	1,7	1,9
Total ...	10,8	10,7	12,4	11,5
D. <i>Epargne hypothécaire et immobilière</i> :				
Remboursement par particuliers sur emprunts hypothécaires	12,8	14,4	14,7	16,1
Constructions d'habitations (Investissement net des particuliers)	11,2	18,4	7,6	11,8
Total ...	24,0	32,8	22,3	27,9
E. <i>Emissions de capitaux</i> :				
Nouveaux placements du public	21,8	19,6	26,6	35,8
F. <i>Mutations de créances et de dettes diverses des particuliers</i>	— 1,8	— 1,9	— 1,4	— 2,0
Epargne nette totale ...	72,5	87,4	84,5	107,5
Amortissements sur habitations ...	10,6	11,8	12,6	13,8
Epargne brute totale ...	83,1	99,2	97,1	121,3
II. Entreprises :				
A. <i>Entreprises privées</i> :				
Epargne nette	16,1	15,3	11,6	13,0
Amortissements	47,1	47,7	52,4	60,6
Epargne brute ...	63,2	63,0	64,0	73,6
B. <i>Entreprises publiques autonomes</i> :				
Epargne nette	1,7	0,5	1,8	1,8
Amortissements	3,3	3,8	4,7	4,5
Epargne brute ...	5,0	4,3	6,5	6,3
Total général particuliers et entreprises ...				
Epargne nette ...	90,3	103,2	97,9	122,3
Epargne brute ...	151,3	166,5	167,6	201,2

¹ Les montants ne sont pas mentionnés car, au stade actuel des recherches, le montant absolu de l'avoir liquide des particuliers seuls n'a pu être établi avec suffisamment d'exactitude.

² Accroissement de l'année.

³ Accroissement ou diminution de l'avoir de diverses institutions et entreprises dont les réserves propres ou exigibles sont recensées comme une épargne dans une des autres rubriques du tableau, des pouvoirs publics et en provenance de l'étranger.

⁴ A l'exclusion des accroissements de réserves du secteur de la Sécurité sociale considérés comme une épargne des pouvoirs publics.

XVI. — EMISSIONS ET DETTES DU SECTEUR PUBLIC

1 — EMISSIONS EN FRANCS BELGES A LONG ET MOYEN TERME ¹

(milliards de francs)

Emetteurs		Titres accessibles à tout placeur 2					Titres non accessibles à tout placeur 4			Total émissions nettes à long et moyen terme (plus d'un an) ¹
		Emissions par grosses tranches			Emissions nettes au robinet	Emissions nettes totales	Emissions brutes	Amortissements	Emissions nettes	
		Emissions brutes	Amortissements ³	Emissions nettes						
(1)	(2)	(3) = (1) - (2)	(4)	(5) = (3) + (4)	(6)	(7)	(8) = (6) - (7)	(9) = (5) + (8)		
1. Etat (dette directe uniquement) ...	1964	30,1	22,2	7,9	—	7,9	2,0	2,0	...	7,9
	1965	29,8	13,3	16,5	—	16,5	3,0	2,3	0,7	17,2
	1966	31,3	19,4	11,9	—	11,9	1,3	0,2	1,1	13,0
	1967	37,8	26,3	11,5	—	11,5	3,0	2,3	0,7	12,2
	1968	40,9	22,9	18,0	—	18,0	1,6	1,0	0,6	18,6
	1969	56,6	43,6	13,0	—	13,0	8,3	3,8	4,5	17,5
	1970	56,0	43,8	12,2	—	12,2	3,8	5,5	- 1,7	10,5
2. Fonds autonomes et organismes de sécurité sociale	1964	5,4	1,1	4,3	—	4,3	7,0 ⁵	3,5 ⁵	3,5	7,8
	1965	5,5	4,8	0,7	—	0,7	3,8	1,7	2,1	2,8
	1966	0,4	2,1	- 1,7	—	- 1,7	4,0	1,9	2,1	0,4
	1967	12,3	2,6	9,7	—	9,7	4,7	2,2	2,5	12,2
	1968	8,3	1,3	7,0	—	7,0	5,5	3,3 ⁶	2,2	9,2
	1969	9,5	4,3	5,2	—	5,2	8,7	3,3	5,4	10,6
	1970	10,3	2,3	8,0	—	8,0	7,9	3,7	4,2	12,2
3. Intermédiaires financiers publics (y compris CGER)	1964	...	0,3	- 0,3	1,3	1,0	3,3	1,3	2,0	3,0
	1965	2,5	0,1	2,4	4,7	7,1	3,7	1,5	2,2	9,3
	1966	1,1	0,4	0,7	4,0	4,7	4,9	2,0	2,9	7,6
	1967	2,9	0,2	2,7	6,8	9,5	5,5	2,5	3,0	12,5
	1968	0,5	0,4	0,1	12,7	12,8	6,3	2,4	3,9	16,7
	1969	2,0	1,3	0,7	8,1	8,8	3,8	1,7	2,1	10,9
	1970	5,5	2,6	2,9	15,2	18,1	6,5	3,0	3,5	21,6
4. Pouvoirs subordonnés, Intercom. E3 et E5 et Crédit Communal	1964	1,5	0,8	0,7	4,4	5,1	5,1
	1965	6,4	1,6	4,8	4,1	8,9	0,1	...	0,1	9,0
	1966	9,1	3,2	5,9	5,8	11,7	0,4	0,2	0,2	11,9
	1967	5,3	2,2	3,1	9,0	12,1	0,8	0,1	0,7	12,8
	1968	9,0	2,3	6,7	9,2	15,9	0,3	0,7	- 0,4	15,5
	1969	9,2	2,7	6,5	9,8	16,3	16,3
	1970	11,0	2,4	8,6	11,0	19,6	...	0,1	- 0,1	19,5
5. Organismes paraétatiques d'exploitation	1964	1,4	1,9	- 0,5	—	- 0,5	0,9	0,5	0,4	- 0,1
	1965	2,0	2,7	- 0,7	—	- 0,7	2,2	0,8	1,4	0,7
	1966	4,5	3,3	1,2	—	1,2	2,8	0,8	2,0	3,2
	1967	6,8	4,2	2,6	—	2,6	1,8	1,4	0,4	3,0
	1968	7,3	2,6	4,7	—	4,7	1,9	1,6	0,3	5,0
	1969	6,0	4,6	1,4	—	1,4	2,4	1,0	1,4	2,8
	1970	8,5	5,0	3,5	—	3,5	4,2	0,9	3,3	6,8
Total 1 à 5 : Total des émissions en francs belges du secteur public belge	1964	38,4	26,3	12,1	5,7	17,8	13,2	7,3	5,9	23,7
	1965	46,2	22,5	23,7	8,8	32,5	12,8	6,3	6,5	39,0
	1966	46,4	28,4	18,0	9,8	27,8	13,4	5,1	8,3	36,1
	1967	65,1	35,5	29,6	15,8	45,4	15,8	8,5	7,3	52,7
	1968	66,0	29,5	36,5	21,9	58,4	15,6	9,0	6,6	65,0
	1969	83,3	56,5	26,8	17,9	44,7	23,2	9,8	13,4	58,1
	1970	91,3	56,1	35,2	26,2	61,4	22,4	13,2	9,2	70,6

¹ Les émissions par grosses tranches, dont la période de souscription chevauche deux années, sont réparties entre les deux années selon les montants effectivement souscrits au cours de chacune d'elles.

Jusqu'en 1965, les émissions au robinet de bons de caisse à court terme (un an au plus) des intermédiaires financiers publics et du Crédit Communal de Belgique sont comprises dans les montants des émissions nettes au robinet, faute d'avoir pu être isolées. A partir de 1966, les chiffres de la colonne (4) ne comprennent plus que les émissions nettes à long et moyen terme (à plus d'un an); le montant des émissions nettes à un an au plus des années 1966, 1967, 1968, 1969 et 1970 qui s'élevaient respectivement à « Intermédiaires financiers publics » : néant, - 0,8 milliard, 2,2 milliards, - 2,3 milliards et 3,9 milliards; « Pouvoirs subordonnés et Crédit Communal » 0,6 milliard, 1,6 milliard, 1,2 milliard, 2,4 milliards et 5,9 milliards ne figure donc plus dans le présent tableau.

Pour mémoire : Mouvement net de la dette à court terme en FB de l'Etat en 1964 : 2,5; en 1965 : 7,4; en 1966 : 4,5; en 1967 : - 5,6; en 1968 : 18,9; en 1969 : - 0,4; en 1970 : 15,2 milliards.

² Sont considérés comme titres accessibles à tout placeur, ceux qui sont émis par souscription publique, ceux qui sont cotés en Bourse ou dont

l'admission à la Cote officielle est prévue, ceux faisant habituellement l'objet de négociations hors-bourse, ainsi que les obligations et bons de caisse émis au robinet par le Crédit Communal de Belgique, la S.N.C.I., l'I.N.G.A., l'Office Central de Crédit Hypothécaire, la C.N.C.P. de même que les bons d'épargne émis par la CGER.

³ Les titres rachetés en bourse par la Caisse d'Amortissement de la Dette publique sont recensés à la colonne (2) « Amortissements » non au moment de ces rachats, mais au moment où il est procédé à leur annulation.

⁴ Par grosses tranches en principe, mais y compris les émissions continues des organismes paraétatiques de logement.

⁵ Les chiffres relatifs au Fonds de Dotation des Pensions de la Guerre comprennent en émissions brutes 2,8 milliards de consolidation (intérêts et amortissements non remboursés à leur échéance) et 1,6 milliard en remboursements ayant trait aux années 1961 à 1963.

⁶ Non compris 3,8 milliards de titres de l'Office National des Pensions pour Travailleurs Indépendants annulés à la suite de la cession par la CGER de la gestion « Pension des Indépendants » à l'Office National d'Assurances Sociales pour Travailleurs Indépendants.

XVI - 2. — PRINCIPALES EMISSIONS A LONG ET MOYEN TERME DU SECTEUR PUBLIC ¹

Emprunts en francs belges

Date d'ouverture de la souscription		Emetteurs	Taux nominal d'intérêt	Cours d'émission p.e.	Durée	Montant émis ² (millions de francs)	Rendement moyen à l'émission ^{3 4}	Rendement pour le porteur ⁴		
Mois	Jour							à l'échéance intercalaire	à l'échéance finale	
1969	Janvier	9	Intercom. Autor. E3 1969-81	6,75	98,50	12 ans	5.000	7,00	—	6,99
	Février	17	Etat belge 1969-75-82	6,50 — 6,75 ⁵	99,00	6 ou 13 ans	5.650	6,78	6,71	6,88
	Février	17	Etat belge 1969-80	6,75	98,50	11 ans 6 m. 22 jours	11.600	6,97	—	6,93
	Mars	20	S.N.C.B. 1969-77-84	6,75	99,25	8 ou 15 ans	3.500	6,99	6,88	7,07
	Avril	28	Fonds des Routes 1969-81	7,00	98,50	12 ans	9.200	7,25	—	7,19
	Juin	16	Etat belge 1969-75-81	7,00 — 7,25 ⁵	99,00	6 ou 12 ans	9.450	7,28	7,21	7,34
	Juin	16	Etat belge 1969-87	7,50	99,50	18 ans	5.550	7,57	—	7,55
	Septembre	1	Intercom. Autor. E5 1969-84 ⁶	5,00	100,00	15 ans	2.000	7,61	—	—
	Septembre	9	C.N.C.P. 1969-75	7,10	99,00	6 ans	500	—	—	7,45
	Octobre	13	Etat belge 1969-75-81 ⁷	8,00 — 8,25 ⁵	99,50	5 a. 6 m. ou 11 a. 6 m.	24.345	8,39	8,13	8,51
	Novembre	24	R.T.T. 1969-81	8,25	99,00	12 ans	3.500	8,44	—	8,44
	Décembre	10	Ville de Liège 1969-83	8,25	98,50	14 ans	1.000	8,64	—	8,64
	Décembre	10	Ville d'Anvers 1969-83	8,25	98,50	14 ans	2.000	8,64	—	8,64
	Décembre	15	S.N.C.I. 1969-80	8,25	99,00	11 ans	1.500	8,45	—	8,45
						84.795				
1970	Janvier	7	C.N.C.P. 1970-78	8,25	99,00	8 ans	500	—	—	8,43
	Janvier	14	Etat belge 1970-80	8,25	99,50	10 ans	5.250	8,42	—	8,46
	Janvier	14	Etat belge 1970-75-81	8,00 — 8,25 ⁵	99,50	5 a. 3 m. ou 11 a. 3 m.	9.800	8,37	8,10	8,50
	Mars	2	Intercom. Autor. E3 1970-78	8,25	99,50	8 ans	5.000	8,50	—	8,52
	Mars	2	Intercom. Autor. E5 1970-78	8,25	99,50	8 ans	3.000	8,50	—	8,52
	Avril	13	Etat belge 1970-76	8,00	99,25	8 ans	6.950	8,18	—	8,16
	Avril	13	Etat belge 1970-80, 2 ^e s.	8,25	99,50	6 ans	8.250	8,44	—	8,48
	Mai	19	S.N.C.B. 1970-76-82	8,00 — 8,25 ⁵	99,00	9 ans 9 mois	3.500	8,46	8,29	8,54
	Juin	18	Fonds des Routes 1970-76-83	8,00 — 8,25 ⁵	99,00	6 ou 13 ans	10.250	8,37	8,22	8,50
	Septembre	14	Etat belge 1970-83	8,50	99,00	13 ans	10.160	8,69	—	8,72
	Septembre	14	Etat belge 1970-76-82	8,25 — 8,50 ⁵	99,00	6 ou 12 ans	15.540	8,55	8,47	8,63
	Octobre	5	C.N.C.P. 1970-76	8,25	99,00	6 ans	500	—	—	8,47
	Octobre	12	S.N.C.I. 1970-77-83	8,25 — 8,50 ⁵	99,00	7 ou 13 ans	2.000	8,57	8,45	8,60
	Octobre	26	S.N.L. 1970-80	8,50	99,00	10 ans	2.500	8,68	—	8,65
	Novembre	16	R.T.T. 1970-84	8,50	99,00	14 ans	5.000	8,68	—	8,70
	Décembre	7	Ville de Liège 1970-78-84	8,25 — 8,50 ⁵	98,60	8 ou 14 ans	1.000	8,54	8,50	8,62
	Décembre	7	Ville d'Anvers 1970-78-84	8,25 — 8,50 ⁵	98,60	8 ou 14 ans	2.000	8,54	8,50	8,62
						91.200				
1971	Janvier	14	Etat belge 1971-84	8,50	100,00	13 ans	13.500	8,50	—	8,50
	Janvier	14	Etat belge 1971-77-83	8,25 — 8,50 ⁵	100,00	6 ou 12 ans	19.500	8,31	8,25	8,34
	Février	17	S.N.C.I. 1971-79	8,00	100,00	8 ans	5.000	8,00	—	8,00
	Février	22	Ville de Gand 1971-81	8,00	99,50	10 ans	1.000	8,09	—	8,07
	Mars	8	Intercom. Autor. E3 1971-83	7,75	99,50	12 ans	6.000	7,82	—	7,82
	Mars	29	S.N.C.B. 1971-85	7,75	99,50	14 ans	3.500	7,83	—	7,81
	Mai	10	Etat belge 1971-78-86	7,50 — 7,75 ⁵	99,50	7 ou 15 ans	21.500	7,64	7,59	7,66
	Mai	10	Etat belge 1971-86	7,75	99,75	15 ans	13.000	7,79	—	7,78
	Juin	21	Intercom. Autor. E5 1971-83	7,75	99,50	12 ans	6.000	7,82	—	7,82
	Juillet	26	Ville d'Anvers 1971-82	7,75	99,50	11 ans	2.500	7,83	—	7,82
	Septembre	6	Ville de Liège 1971-82	7,75	99,50	11 ans	1.500	7,83	—	7,82
	Octobre	4	Etat belge 1971-87	7,50	100,00	15 ans 6 mois	21.300	7,51	—	7,51
	Octobre	4	Etat belge 1971-80-87	7,25 — 7,50 ⁵	100,00	8 a. 6 m. ou 15 a. 6 m.	25.700	7,30	7,26	7,34
	Décembre	6	R.T.T. 1971-83	7,25	100,00	12 ans	7.000	7,25	—	7,25

¹ Emprunts qui ont fait l'objet d'un arrêté au *Moniteur belge*, à l'exception des émissions continues.

² Les totaux annuels peuvent différer des chiffres repris à la colonne (1) du tableau précédent (émissions brutes par grosses tranches) parce qu'ils comprennent les émissions pour leur montant nominal, même si une partie seulement de l'emprunt a été effectivement couverte et parce qu'ils ne comprennent pas les obligations émises par la C.A.D.G. et la Fondation nationale pour le financement de la recherche scientifique.

³ Le taux du rendement moyen est celui qui, appliqué au calcul de la valeur actuelle de l'ensemble des termes d'annuités (remboursement, intérêts, lots et

primes éventuels) encore à recevoir, égalise cette valeur actuelle au prix du capital en vie, évalué au cours d'émission.

⁴ Rendements calculés avant retenues fiscales à la source.

⁵ Intérêts : le premier taux indiqué est celui qui est appliqué jusqu'à l'échéance intercalaire, le second est celui qui est appliqué à partir de celle-ci.

⁶ Emprunt à lots.

⁷ Y compris 1.595 millions de souscriptions reçues du 1^{er} au 10 décembre en échange de titres de l'emprunt de l'Etat 1964-69-75.

XVI - 3. — DETTES DE L'ETAT

XVI - 3a. — Situation officielle

(milliards de francs)

Source : Ministère des Finances.

Fin de période	Dettes directes								Total de la dette directe ²	Dettes indirectes	Dettes totales (à l'excl. de la dette reprise de la République du Zaïre ²)	Dettes totales (y compris la dette reprise de la République du Zaïre ²)
	en francs belges				en monnaies étrangères							
	consolidée ¹	à moyen terme	à court terme	Avoirs libérés des particuliers à l'O.C.P.	totale	consolidée ²	à moyen et court terme	totale ²				
1963	261,6	13,7	55,1	39,8	370,2	18,4	28,1	46,5	416,7	29,3	446,0	
1964	276,9	6,3	51,2	46,2	380,6	17,2	31,0	48,2	428,8	33,3	462,1	
1965	293,6	6,8	58,6	46,3	405,3	15,6	29,8	45,4	450,7	33,9	484,6	4,4
1966	305,6	7,8	59,9	49,4	422,7	14,3	35,5	49,8	472,5	31,0	503,5	3,9
1967	317,1	8,5	57,8	45,9	429,3	12,9	42,5	55,4	484,7	40,7	525,4	3,5
1968	335,0	9,1	66,2	54,5	464,8	11,5	43,4	54,9	519,7	47,6	567,3	3,0
1969	347,7	13,9	67,3	52,9	481,8	11,2	49,9	61,1	542,9	52,9	595,8	2,6
1970	359,6	12,5	78,1	57,3	507,5	9,9	40,4	50,3	557,8	61,7	619,5	2,2
1969 Juin	337,1	13,9	78,0	50,6	479,6	11,6	45,8	57,4	537,0	53,3	590,3	2,9
Septembre	340,7	16,1	70,8	45,2	472,8	11,2	49,7	60,9	533,7	53,1	586,8	2,7
Décembre	347,7	13,9	67,3	52,9	481,8	11,2	49,9	61,1	542,9	52,9	595,8	2,6
1970 Mars	349,5	13,8	79,8	49,0	492,1	10,9	47,7	58,6	550,7	52,5	603,2	2,5
Juin	354,4	12,2	77,7	49,9	494,2	10,4	46,5	56,9	551,1	56,1	607,2	2,4
Septembre	353,1	11,1	72,2	46,6	483,0	10,1	46,4	56,5	539,5	62,1	601,6	2,3
Octobre	365,4	11,9	57,0	52,4	486,7	10,0	44,0	54,0	540,7	62,1	602,8	2,3
Novembre	361,4	12,2	69,0	48,6	491,2	10,0	42,5	52,5	543,7	61,9	605,6	2,2
Décembre	359,6	12,5	78,1	57,3	507,5	9,9	40,4	50,3	557,8	61,7	619,5	2,2
1971 Janvier	375,4	12,5	67,1	56,6	511,6	9,8	39,1	48,9	560,5	60,1	620,6	2,2
Février	378,4	13,8	73,0	51,6	516,8	9,8	34,5	44,3	561,1	59,9	621,0	2,1
Mars	377,0	14,0	86,8	50,3	528,1	9,7	31,3	41,0	569,1	59,7	628,8	2,1
Avril	375,3	14,5	88,8	58,4	537,0	9,5	27,8	37,3	574,3	58,4	632,7	2,0
Mai	397,2	14,9	84,7	52,3	549,1	9,5	25,5	35,0	584,1	58,2	642,3	2,0
Juin	394,3	13,7	92,0	53,0	553,0	9,3	21,6	30,9	583,9	58,3	642,2	2,0
Juillet	393,2	12,9	81,5	53,8	541,4	9,1	20,8	29,9	571,3	58,1	629,4	2,0
Août	392,5	13,2	83,8	50,0	560,5	9,0	17,7	26,7	587,2	58,0	624,1	2,0
Septembre	391,6	13,9	96,3	49,5	551,3	8,9	17,1	26,0	577,3	57,7	635,0	1,9
Octobre	429,2	13,7	70,7	52,0	565,6	8,8	15,8	24,6	590,2	57,5	647,7	1,9

1 Y compris l'Emprunt de l'Assainissement Monétaire.

2 Non compris la dette intergouvernementale résultant de la guerre 1914-1918.

3 Voir : *Moniteur belge* - 27-5-1965 - Convention du 6 février 1965.

XVI - 3b. — Variations de la dette publique ayant donné lieu à des mouvements de fonds

(milliards de francs)

Période	Dettes totales (à l'excl. de la dette reprise de la République du Zaïre ¹)	Dettes reprises de la République du Zaïre ²	Dettes totales ³	Variations comptables à éliminer				Doubles emplois à éliminer	Variations de la dette publique ayant donné lieu à des mouvements de fonds ⁷	Pour mémoire : Variations de l'encours des lettres de change acceptées par le Fonds des Routes ⁷
				Certificats de trésorerie détenus par le F.M.I. ⁴	Certificats de trésorerie souscrits par la B.N.B. pour le financement des prêts au F.M.I. ⁵	Avoirs de la B.N.B. à l'O.C.P. pour compte du Ministère de l'Éducation Nationale ⁶	Divers			
(1)	(2)	(3) = (1) + (2)	(4)	(5)	(6)	(7)	(8)	(9) = (4) à (8)	(10)	
1964	+ 16,1	- 1,2	+ 14,9	- 1,7	+ 1,5	+ 0,1	+ 15,0	...
1965	+ 22,5	- 2,1	+ 20,4	- 3,5	+ 1,9	- 0,1	+ 22,1	...
1966	+ 18,9	- 0,5	+ 18,4	+ 1,3	+ 17,1	...
1967	+ 21,9	- 0,4	+ 21,5	+ 0,5	- 1,5	+ 0,3	+ 22,2	+ 0,8
1968	+ 41,9	- 0,5	+ 41,4	+ 4,4	+ 3,1	+ 0,8	+ 33,1	+ 1,0
1969	+ 28,5	- 0,4	+ 28,1	+ 2,3	- 5,0	+ 0,2	+ 0,7 ⁸	...	+ 29,9	- 1,8
1970	+ 23,7	- 0,4	+ 23,3	- 9,0	+ 32,3	...
1970 10 prem. mois	+ 6,9	- 0,3	+ 6,6	- 9,0	...	- 1,4	+ 17,0	...
1971 10 prem. mois	+ 28,2	- 0,3	+ 27,9	- 10,4	...	- 2,2	+ 0,8 ⁹	...	+ 39,7	...

1 Variations de la colonne (11) du tableau XVI - 3a.

2 Variations de la colonne (12) du tableau XVI - 3a. La dette reprise de la République du Zaïre ne figure toutefois à ce tableau que depuis la ratification de la convention du 6 février 1965.

3 Variations de la colonne (18) du tableau XVI - 3a, depuis 1966.

4 Les remboursements de certificats de trésorerie détenus par le F.M.I. sont, conformément aux dispositions légales et conventionnelles en vigueur, supportés par la B.N.B.; celle-ci reçoit, par ailleurs, le produit des souscriptions de certificats par le Fonds.

5 La souscription de certificats de trésorerie constitue simplement la modalité technique sous laquelle la B.N.B. finance les prêts consentis au F.M.I. dans le cadre des Accords Généraux d'Emprunt.

6 Les variations de l'avoir de la B.N.B. à l'O.C.P. pour compte du Ministère de l'Éducation Nationale ont pour exactes contreparties des mouvements de l'avoir du Ministère de l'Éducation Nationale auprès de la B.N.B.

7 Le total des colonnes (9) et (10) correspond (avec signe inversé) à la colonne (5) « Besoins nets de financement de l'Etat » du tableau XI-8.

8 Réévaluation du Deutsche Mark.

9 B.I.R.D. : + 0,5; réévaluation du franc suisse : + 0,8.

**XVI - 4. — RECENSEMENT DES DETTES EN FRANCS BELGES A LONG ET MOYEN TERME
DU SECTEUR PUBLIC**

a) Ventilation par débiteurs

(valeurs nominales à fin d'année, en milliards de francs)

	Secteurs non financiers				Intermédiaires financiers 3	Total	Pour mémoire : Titres congolais et titres du Fonds Belgo- Congolais d'Amortisse- ment et de Gestion 4
	Etat 2	Paraétatiques d'exploitation	Sécurité sociale et fonds de pension	Secteur public non compris ailleurs			

Titres accessibles à tout placeur 1

1963	238,8	28,4	—	27,2	113,2	407,6	10,1
1964	250,8	28,6	—	26,5	120,3	426,2	10,1
1965	268,0	27,9	—	30,4	132,6	458,9	11,4
1966	277,1	30,1	—	35,9	144,9	488,0	11,5
1967	298,0	33,0	—	39,4	165,3	535,7	11,4
1968	322,7	38,0	—	46,6	191,0	598,3	11,1
1969	340,6	39,7	—	53,6	209,4	643,3	11,0
1970 p	360,8	43,5	—	62,5	248,8	715,6	n.d.

Titres non accessibles à tout placeur

1963	64,4	6,2	11,7	11,1	23,3	116,7	0,8
1964	64,2	6,5	13,2	13,2	25,3	122,4	0,8
1965	64,8	8,1	14,6	13,9	27,3	128,7	—
1966	65,8	10,0	16,1	14,9	29,5	136,3	—
1967	66,4	10,8	17,9	16,3	31,8	143,2	—
1968	67,0	11,9	14,0	16,5	34,8	144,2	—
1969	71,8	13,3	19,1	16,9	37,1	158,2	—
1970 p	70,9	16,8	22,1	17,3	39,7	166,8	—

Total

1963	303,2	34,6	11,7	38,3	136,5	524,3	10,9
1964	315,0	35,1	13,2	39,7	145,6	548,6	10,9
1965	332,8	36,0	14,6	44,3	159,9	587,6	11,4
1966	342,9	40,1	16,1	50,8	174,4	624,3	11,5
1967	364,4	43,8	17,9	55,7	197,1	678,9	11,4
1968	389,7	49,9	14,0	63,1	225,8	742,5	11,1
1969	412,4	53,0	19,1	70,5	246,5	801,5	11,0
1970 p	431,7	60,3	22,1	79,8	288,5	882,4	n.d.

1 Sont considérés comme titres accessibles à tout placeur, ceux qui sont émis par souscription publique, ceux qui sont cotés en Bourse ou dont l'admission à la Cote officielle est prévue, ceux faisant habituellement l'objet de négociations hors bourse ainsi que les obligations et bons de caisse émis au robinet par le Crédit Communal de Belgique, la S.N.C.I., l'I.N.C.A., la C.N.C.P., l'O.C.C.H., de même que les bons d'épargne émis par la CGER.

2 Dette publique belge, directe et indirecte, intérieure consolidée et à moyen terme.

3 Y compris les bons de caisse à un an.

4 Titres admis ou admissibles à la souscription du Fonds, y compris les bonifications effectivement accordées à la fin de chaque année.

**XVI - 4. — RECENSEMENT DES DETTES EN FRANCS BELGES A LONG ET MOYEN TERME
DU SECTEUR PUBLIC**

b) Ventilation par détenteurs

(valeurs nominales à fin d'année, en milliards de francs)

	Secteurs non financiers				Intermédiaires financiers					Total
	Entreprises, particuliers, Etranger	Paraétatiques d'exploitation	Secteur public non compris ailleurs	Sécurité sociale	Organismes monétaires	Fonds des Rentes	Caisse d'épargne, sociétés hypothécaires et de capitalisation	Organismes d'assurance-vie et accidents du travail, fonds de pension	Organismes publics de crédit non monétaires	
			2	3	4			3		

Titres accessibles à tout placeur ¹

1963	214,2	3,6	1,9	1,5	51,7	7,5	48,1	69,1	10,0	407,6
1964	229,3	3,8	1,9	2,6	52,2	5,9	47,0	73,6	9,9	426,2
1965	245,3	3,8	2,1	4,8	61,5	5,4	50,0	76,0	10,0	458,9
1966	264,9	3,8	2,9	6,8	64,3	5,5	51,1	78,5	10,2	488,0
1967	294,2	3,8	3,0	4,1	74,8	5,0	54,2	86,9	9,7	535,7
1968	319,3	4,4	3,0	4,6	91,0	7,1	61,4	89,8	17,7	598,3
1969	347,2	4,4	3,0	5,0	102,4	6,9	64,5	91,2	18,7	643,3
1970	387,2	4,1	3,0	5,4	127,3	6,0	68,9	95,3	18,4	715,6

Titres non accessibles à tout placeur

1963	5,7	0,5	0,1	1,2	58,6	—	17,6	31,7	1,3	116,7
1964	6,0	0,2	0,1	1,5	59,3	—	20,0	34,7	0,6	122,4
1965	6,5	0,2	0,1	1,3	60,9	—	21,1	37,9	0,7	128,7
1966	7,7	0,3	0,1	1,6	62,4	—	22,6	40,5	1,1	136,3
1967	9,5	0,4	0,1	1,5	64,2	—	23,6	43,0	0,9	143,2
1968	6,4	0,2	0,2	1,4	64,4	—	25,8	44,6	1,2	144,2
1969	6,2	0,3	0,2	1,3	65,0	—	27,9	50,5	6,8	158,2
1970	7,3	0,4	0,2	1,9	68,7	—	29,8	53,5	5,0	166,8

Total

1963	219,9	4,1	2,0	2,7	110,3	7,5	65,7	100,8	11,3	524,3
1964	235,3	4,0	2,0	4,1	111,5	5,9	67,0	108,3	10,5	548,6
1965	251,8	4,0	2,2	6,1	122,4	5,4	71,1	113,9	10,7	587,6
1966	272,6	4,1	3,0	8,4	126,7	5,5	73,7	119,0	11,3	624,3
1967	303,7	4,2	3,1	5,6	139,0	5,0	77,8	129,9	10,6	678,9
1968	325,7	4,6	3,2	6,0	155,4	7,1	87,2	134,4	18,9	742,5
1969	353,4	4,7	3,2	6,3	167,4	6,9	92,4	141,7	25,5	801,5
1970	394,5	4,5	3,2	7,3	196,0	6,0	98,7	148,8	23,4	882,4

¹ Sont considérés comme titres accessibles à tout placeur, ceux qui sont cotés en Bourse ou dont l'admission à la Cote officielle est prévue, ceux faisant habituellement l'objet de négociations hors bourse ainsi que les obligations et bons de caisse émis au robinet par le Crédit Communal de Belgique, la S.N.C.I., l'I.N.O.A., la C.N.C.P., l'O.C.C.H., de même que les bons d'épargne émis par la CGER.

² A l'exclusion des fonds autonomes et organismes paraétatiques qui ont le caractère d'organismes monétaires ou d'organismes d'épargne, de sécurité sociale, d'assurances ou de capitalisation.

³ Les montants à fin 1968 et à fin 1967 des secteurs « Sécurité sociale »

Références bibliographiques : *Bulletin de Statistique de l'I.N.S.* — *Annuaire Statistique de la Belgique.* — *Bulletin de Documentation du Ministère des Finances.* — *Bulletin d'Information et de Documentation :* XXXVI^e année, vol. I, no 8, mars 1961 : « L'inventaire et le classement des fonds publics belges ». XXXVII^e année, vol. I, no 4, avril 1968 : « L'inventaire et le classement des fonds publics ». XLI^e année, vol. I, no 8, mars 1966 : « L'inventaire et le classement

et « Organismes d'assurance-vie et accidents du travail, fonds de pension » ne sont pas comparables du fait du passage d'avoirs s'élevant à 3,4 milliards à fin 1966 du premier au second de ces secteurs à la suite de la reprise par l'Office national des pensions pour travailleurs salariés, organisme classé dans le second de ces secteurs, du patrimoine de l'Office national des pensions pour ouvriers, organisme qui figurait dans le premier.

⁴ A l'exclusion des avoirs des caisses de pension gérées par ces organismes.

des titres à revenu fixe à moyen et long terme du secteur public ». XLIII^e année, vol. I, no 8, mars 1968 : « L'inventaire et le classement des titres à revenu fixe à moyen et long terme du secteur public ». XLV^e année, vol. I, no 3, mars 1970 : « L'inventaire et le classement des titres à revenu fixe à moyen et long terme du secteur public ». — *Statistiques Economiques belges 1960-1968.*

XVII. — VALEURS MOBILIERES DU SECTEUR PRIVE ET CREDITS AUX ENTREPRISES ET PARTICULIERS

1. — EVOLUTION DE L'ACTIVITE, DU NIVEAU DES COURS ET DU TAUX DE RENDEMENT DES VALEURS BOURSIERES

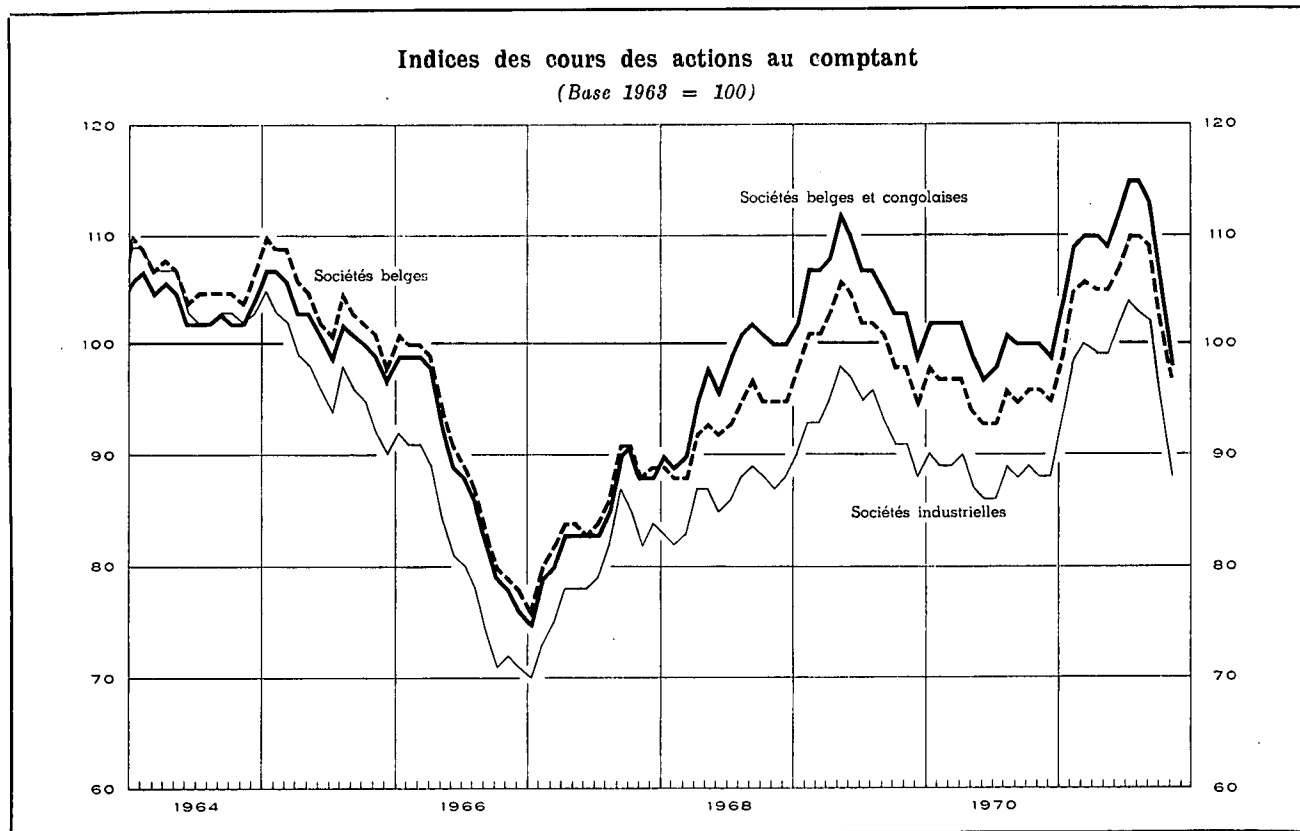

Moyennes mensuelles ou mois	Capitaux traités		Indice global du cours des actions							Taux de rendement ^{3 5}				
	moyennes par séances (millions de francs) 1 5		Au comptant				A terme	Valeurs belges						
			Valeurs belges et zafroises	Valeurs belges				Ensemble	Sociétés industrielles	Ensemble	Sociétés industrielles			
				Ensemble	Sociétés industrielles	Sociétés industrielles						en %		
(Base 1963 = 100) ^{2 4}														
1964	91	104	106	105	99	3,2	3,0							
1965	83	102	104	97	98	3,4	3,5							
1966	71	88	90	80	88	4,1	4,2							
1967	81	84	85	79	91	4,2	4,0							
1968	134	97	93	86	118	3,8 ⁶	3,8 ⁶							
1969	149	106	101	93	141	3,7	3,4							
1970	112	100	95	88	128	4,9	5,2							
	1970	1971	1970	1971	1970	1971	1970	1971	1970	1971	1970	1971	1970	1971
Janvier	117	208	102	104	98	99	90	93	136	128	4,0	5,0	3,7	5,7
Février	105	210	102	109	97	105	89	99	134	134	4,0	4,9	3,7	5,7
Mars	114	173	102	110	97	106	89	100	134	135	4,0	5,0	3,7	5,8
Avril	108	205	102	110	97	105	90	99	135	136	4,7	5,0	4,8	5,6
Mai	138	183	99	109	94	105	87	99	130	135	5,0	5,1	5,3	5,8
Juin	95	181	97	112	93	107	86	102	123	137	5,1	5,0	5,5	5,7
Juillet	100	187	98	115	93	110	86	104	122	142	5,1	4,9	5,6	5,4
Août	91	150	101	115	96	110	89	103	128	141	5,1	5,1	5,7	5,8
Septembre	115	156	100	113	95	109	88	102	127	136	5,3	5,5	6,2	6,4
Octobre	133	134	100	106	96	102	89	95	127	125	5,3	5,5	6,1	6,3
Novembre	109		100	98	96	97	88	88	125	117	5,4	5,4	6,4	6,1
Décembre	126		99		95		88		123		5,3		6,1	

¹ Source : Commission de la Bourse de Bruxelles : ces chiffres portent sur les transactions en obligations de sociétés et en actions (terme et comptant)

² Source : I.N.S. : Pour les chiffres annuels : moyenne des indices aux 10 et 25 de chaque mois; pour les chiffres mensuels : indices au 10 de chaque mois seulement.

³ Source : Kredietbank : Rapport au cours à la fin du mois du dernier dividende net annoncé ou payé.

⁴ Bourses de Bruxelles et d'Anvers.

⁵ Bourse de Bruxelles.

⁶ Nouvelle série.

XVII - 2. — RENDEMENT DES SOCIÉTÉS PAR ACTIONS ¹

Chiffres annuels

Source : I.N.S. (données modifiées par la B.N.B.).

Périodes ²	Nombre de sociétés recensées	Capital versé	Réserves	Résultats nets de l'année comptable		Dividendes bruts mis en paiement	Tantièmes payés	Emprunts obligataires	
				Bénéfices	Pertes			Dette obligataire en vie au 31/12	Montant brut des coupons payés ³
				(milliards de francs)					
(1)	(2)	(3)	(4)	(5)	(6)	(7)	(8)	(9)	

A. — Sociétés ayant leur principale exploitation en Belgique

Banques ⁴

1964	53	6,8	5,2	1,5	...	0,8	0,1	11,1	0,5
1965	55	9,1	4,8	1,8	...	0,9	0,1	11,1	0,5
1966	54	9,4	5,9	1,8	...	1,0	0,1	11,6	0,5
1967	50	10,1	7,2	1,9	...	1,1	0,1	13,1	0,6
1968	50	10,4	8,1	2,1	...	1,1	0,1	16,0	0,7
1969	52	14,5	8,8	2,4	...	1,4	0,1	20,3	0,9

Sociétés financières et immobilières ⁵

1964	1.712	35,9	20,4	3,8	0,2	2,4	0,1	15,8	0,7
1965	1.778	37,6	21,6	3,9	0,3	2,4	0,1	17,6	0,9
1966	1.819	39,0	23,0	4,4	0,3	2,5	0,2	19,8	1,0
1967	1.865	44,4	26,2	4,4	0,4	2,8	0,2	23,7	1,1
1968	1.892	48,1	27,3	4,9	0,5	2,9	0,2	28,1	1,4
1969	1.940	53,5	28,8	5,6	0,6	3,2	0,2	33,6	1,8

Industries des fabrications métalliques

1964	1.264	18,6	13,6	3,7	0,6	1,1	0,1	1,8	0,1
1965	1.379	20,0	15,8	4,5	0,9	1,6	0,2	1,8	0,1
1966	1.396	21,5	17,3	4,8	0,9	1,3	0,2	2,1	0,1
1967	1.391	22,9	19,3	4,0	1,4	1,3	0,2	2,4	0,1
1968	1.361	23,9	21,3	4,0	1,3	1,5	0,1	2,3	0,1
1969	1.352	28,5	20,5	4,8	1,3	1,5	0,1	2,1	0,2

Métallurgie du fer

1964	100	17,9	16,1	1,1	0,7	0,3	...	6,3	0,3
1965	100	19,4	17,7	1,0	0,4	0,7	...	6,9	0,4
1966	96	21,3	18,2	0,6	0,2	0,3	...	6,6	0,4
1967	93	23,9	18,5	0,8	0,4	0,2	...	5,6	0,4
1968	90	26,2	19,3	0,5	0,1	0,3	...	5,1	0,3
1969	87	26,9	20,1	0,9	0,1	0,4	...	4,4	0,3

Industrie textile

1964	912	11,2	10,4	1,3	0,4	0,4	0,1	0,3	...
1965	981	12,0	11,1	1,1	0,4	0,3	0,1	0,3	...
1966	986	12,8	11,1	1,3	0,8	0,4	0,1	0,3	...
1967	976	13,1	11,4	1,3	0,7	0,3	0,1	0,3	...
1968	957	13,2	12,0	1,1	0,7	0,3	0,1	0,3	...
1969	929	13,8	11,3	1,5	0,5	0,4	0,1	0,3	...

Notes : voir fin du tableau XVII - 2.

XVII - 2. — RENDEMENT DES SOCIÉTÉS PAR ACTIONS ¹ (suite)

Chiffres annuels

Source : I.N.S. (données modifiées par la B.N.B.).

Périodes ²	Nombre de sociétés recensées	Capital versé	Réserves	Résultats nets de l'année comptable		Dividendes bruts mis en paiement	Tantièmes payés	Emprunts obligataires	
				Bénéfices	Pertes			Dettes obligataires en vie au 31/12	Montant brut des coupons payés ³
				(milliards de francs)					
(1)	(2)	(3)	(4)	(5)	(6)	(7)	(8)	(9)	

Industrie alimentaire

1964	685	11,0	7,5	1,4	0,2	0,6	0,1	0,9	0,1
1965	723	11,6	8,7	1,6	0,2	0,6	0,1	0,9	0,1
1966	725	12,1	9,5	1,7	0,2	0,7	0,1	0,9	0,1
1967	729	12,9	10,8	2,1	0,3	0,8	0,1	0,9	0,1
1968	717	14,7	10,2	2,5	0,4	0,9	0,1	0,8	0,1
1969	703	16,1	9,9	2,2	0,5	0,8	0,1	0,9	0,1

Industrie chimique

1964	542	17,0	8,5	2,4	0,4	1,2	0,1	0,8	0,1
1965	601	18,7	9,3	2,9	0,4	1,2	0,1	0,7	0,1
1966	606	20,2	9,8	2,8	0,4	1,5	0,1	0,6	...
1967	607	22,3	10,7	2,7	0,6	1,5	0,1	0,5	...
1968	627	35,1	25,8	4,1	0,9	2,2	0,1	0,4	...
1969	643	40,4	26,0	5,3	0,8	2,7	0,1	0,4	...

Electricité

1964	29	23,3	3,8	2,2	...	1,8	0,1	8,9	0,5
1965	28	23,7	4,2	2,3	...	2,0	0,1	12,3	0,6
1966	24	23,5	4,3	2,3	...	1,9	0,1	13,3	0,8
1967	16	14,6	2,2	1,3	...	1,2	...	14,2	0,9
1968	17	28,0	5,8	2,6	...	2,3	0,1	14,2	0,9
1969	17	27,2	5,3	2,6	...	2,4	0,1	14,6	0,9

Industrie du charbon

1964	36	7,0	1,0	0,4	0,4	0,3	...	0,3	...
1965	35	8,0	1,6	0,2	0,7	0,1	...	0,3	...
1966	30	7,0	2,0	0,2	0,6	0,1	...	0,3	...
1967	30	7,0	1,8	0,1	0,8	0,1
1968	26	4,9	1,7	0,1	0,5	0,1
1969	25	4,7	1,3	0,1	0,3

Total des sociétés ayant leur principale exploitation en Belgique ⁶

1964	14.498	205,9	126,9	26,6	4,2	12,4	1,3	52,1	2,8
1965	14.706	220,4	136,0	29,5	4,7	13,5	1,4	57,5	3,0
1966	14.913	231,7	145,6	30,4	5,1	13,5	1,5	61,1	3,4
1967	14.986	240,3	156,4	28,7	7,4	13,1	1,4	66,9	3,6
1968	15.037	279,0	183,1	33,0	7,9	15,9	1,4	73,3	4,1
1969	15.286	310,9	181,0	39,3	7,0	17,9	1,5	89,6	4,6

Notes : voir fin du tableau XVII - 2, page suivante.

XVII - 2. — RENDEMENT DES SOCIÉTÉS PAR ACTIONS ¹ (suite)

Chiffres annuels

Source : I.N.S. (données modifiées par la B.N.B.).

Périodes ²	Nombre de sociétés recensées	Capital versé	Réserves	Résultats nets de l'année comptable		Dividendes bruts mis en paiement	Tantièmes payés	Emprunts obligataires	
				Bénéfices	Pertes			Dette obligataire en vie au 31/12	Montant brut des coupons payés ³
				(milliards de francs)					
(1)	(2)	(3)	(4)	(5)	(6)	(7)	(8)	(9)	

B. — Total des sociétés ayant leur principale exploitation à l'étranger

1964	316	41,0	28,9	3,0	0,9	1,4	0,1	0,7	...
1965	302	41,3	30,5	3,5	0,6	1,6	0,1	1,1	...
1966	299	41,4	32,7	3,5	0,9	2,1	0,1	1,8	...
1967	277	40,3	32,7	2,7	5,2	2,3	0,1	1,8	0,1
1968	264	40,2	28,6	4,4	0,6	2,7	0,2	3,8	0,1
1969	252	41,2	27,7	5,1	0,1	3,0	0,2	4,2	0,2

C. — Total général des sociétés par actions ⁶

1964	14.814	246,9	155,8	29,6	5,1	13,8	1,4	52,8	2,8
1965	15.008	261,7	166,5	33,0	5,3	15,1	1,5	58,6	3,0
1966	15.212	273,1	178,3	33,9	6,0	15,6	1,6	62,9	3,4
1967	15.263	280,6	189,1	31,4	12,6	15,4	1,5	68,7	3,7
1968	15.301	319,2	211,7	37,4	8,5	18,6	1,6	77,1	4,2
1969	15.538	352,1	208,7	44,4	7,1	20,9	1,7	93,8	4,8

¹ Sociétés anonymes et en commandite par actions de droit belge.

² Il s'agit de l'année de paiement du dividende pour les colonnes (1) à (7).

³ Il s'agit du montant des intérêts échus pendant l'année sous rubrique; ce montant est en relation avec la dette obligataire en vie au 31/12 de l'année précédente.

⁴ Non compris la B.N.B.

⁵ Non compris la S.N.C.I.

⁶ Non compris la B.N.B., la S.N.C.I. et la SABENA.

XVII - 3. — RENDEMENT DES SOCIÉTÉS PAR ACTIONS ¹

Chiffres cumulés

Source : I.N.S. (données modifiées par la B.N.B.).

Périodes ²	Nombre de sociétés recensées	Capital versé	Réserves	Résultats nets		Dividendes bruts mis en paiement	Coupons d'obligations bruts ³
				Bénéfices	Pertes		
				(milliards de francs)			
(1)	(2)	(3)	(4)	(5)	(6)	(7)	

A. — Sociétés ayant leur principale exploitation en Belgique ⁴

1966 9 premiers mois	10.764	202,9	122,4	22,3	5,4	10,6	2,5
12 mois	11.925	234,3	146,5	26,2	5,9	12,7	3,7
12 mois (avec supplément) ⁵	15.088	280,5	183,7	33,2	8,0	16,0	3,7
1969 3 premiers mois	1.545	25,2	19,0	4,2	0,6	1,7	0,7
6 premiers mois	10.185	244,0	135,3	28,9	5,0	13,9	1,6
9 premiers mois	11.286	257,6	143,4	31,0	5,7	14,6	2,2
10 premiers mois	11.732	264,3	148,1	31,8	5,9	15,0	2,4
11 premiers mois	12.075	277,8	158,9	33,4	6,0	16,0	2,8
12 mois	12.501	288,2	165,8	35,2	6,1	16,8	3,2
12 mois (avec supplément) ⁵	15.322	311,5	181,0	39,3	7,0	18,0	3,2
1970 1 ^{er} mois	104	1,4	1,1	0,2	...	0,1	0,5
2 premiers mois	261	5,2	4,8	1,0	0,1	0,3	0,7
3 premiers mois	1.502	21,6	15,9	3,9	0,7	1,4	1,1
4 premiers mois	3.948	63,9	34,3	9,5	1,6	3,9	1,5
5 premiers mois	7.429	161,1	73,4	20,9	3,8	9,2	2,0
6 premiers mois	9.774	225,3	112,3	29,1	4,5	13,8	2,3
7 premiers mois	10.345	233,0	118,7	30,4	4,6	14,2	2,7
8 premiers mois	10.543	235,5	119,7	30,7	4,7	14,3	3,0
9 premiers mois	10.857	238,1	121,3	31,1	4,8	14,4	3,3
10 premiers mois	11.284	244,4	125,3	32,1	5,4	14,9	3,7

Notes : voir page suivante.

XVII - 3. — RENDEMENT DES SOCIÉTÉS PAR ACTIONS ¹ (suite)

Chiffres cumulés

Source : I.N.S. (données modifiées par la B.N.B.).

Périodes ²	Nombre de sociétés recensées	Capital versé	Réserves	Résultats nets		Dividendes bruts mis en paiement	Coupons d'obligations bruts ³
				Bénéfices	Pertes		
				(milliards de francs)			
(1)	(2)	(3)	(4)	(5)	(6)	(7)	

B. — Sociétés ayant leur principale exploitation à l'étranger

1968	9 premiers mois	191	21,0	12,5	1,8	0,5	1,5	0,1
	12 mois	235	26,1	15,5	2,1	0,5	1,7	0,1
	12 mois (avec supplément) ⁵	265	40,3	28,7	4,5	0,6	2,7	0,1
1969	3 premiers mois	17	0,5	0,1	0,1
	6 premiers mois	170	33,3	22,7	4,6	0,1	2,6	0,1
	9 premiers mois	200	36,2	24,7	4,7	0,1	2,7	0,1
	10 premiers mois	213	37,5	25,2	4,8	0,1	2,8	0,1
	11 premiers mois	225	38,9	26,3	5,0	0,1	2,9	0,1
	12 mois	241	40,3	27,3	5,1	0,1	3,0	0,3
	12 mois (avec supplément) ⁵	252	41,3	27,7	5,1	0,1	3,0	0,3
1970	1 ^{er} mois	1	...	0,1
	2 premiers mois	2	...	0,1	0,1
	3 premiers mois	13	0,4	0,2	0,1	...	0,1	0,1
	4 premiers mois	29	0,9	0,6	0,1	...	0,1	0,1
	5 premiers mois	65	3,5	1,7	0,3	0,1	0,2	0,1
	6 premiers mois	144	10,8	5,5	1,0	0,2	0,7	0,1
	7 premiers mois	158	11,8	7,2	1,1	0,3	0,8	0,1
	8 premiers mois	163	12,7	8,1	1,1	0,3	0,9	0,1
	9 premiers mois	168	13,4	8,3	1,1	0,3	0,9	0,1
	10 premiers mois	181	14,8	8,9	1,3	0,3	0,9	0,1

C. — Total général ⁴

1968	9 premiers mois	10.955	223,9	134,9	24,1	5,9	12,1	2,6
	12 mois	12.160	260,4	162,0	28,3	6,4	14,4	3,8
	12 mois (avec supplément) ⁵	15.353	320,8	212,4	37,7	8,6	18,7	3,8
1969	3 premiers mois	1.562	25,7	19,1	4,2	0,6	1,7	0,8
	6 premiers mois	10.355	277,3	158,0	33,5	5,1	16,5	1,7
	9 premiers mois	11.486	293,8	168,1	35,7	5,8	17,3	2,3
	10 premiers mois	11.945	301,8	173,3	36,6	6,0	17,8	2,5
	11 premiers mois	12.300	316,7	185,2	38,4	6,1	18,9	2,9
	12 mois	12.742	328,5	193,1	40,3	6,2	19,8	3,5
	12 mois (avec supplément) ⁵	15.574	352,8	208,7	44,4	7,1	21,0	3,5
1970	1 ^{er} mois	105	1,4	1,2	0,2	...	0,1	0,5
	2 premiers mois	263	5,2	4,9	1,0	0,1	0,3	0,8
	3 premiers mois	1.515	22,0	16,1	4,0	0,7	1,5	1,2
	4 premiers mois	3.977	64,8	34,9	9,6	1,6	4,0	1,6
	5 premiers mois	7.494	164,6	75,1	21,2	3,9	9,4	2,1
	6 premiers mois	9.918	236,1	117,8	30,1	4,7	14,5	2,4
	7 premiers mois	10.503	244,8	125,9	31,5	4,9	15,0	2,8
	8 premiers mois	10.706	248,2	127,8	31,8	5,0	15,2	3,1
	9 premiers mois	11.025	251,5	129,6	32,2	5,1	15,3	3,4
	10 premiers mois	11.465	259,2	134,2	33,4	5,7	15,8	3,8

¹ Sociétés anonymes et en commandite par actions de droit belge.

² Il s'agit du mois de paiement du dividende pour les colonnes (1) à (6).

³ Les coupons d'obligations sont, comme les dividendes, recensés pendant le mois où ils sont payés. Le paiement des coupons d'obligations peut être effectué à une autre date que celui des dividendes. De ce fait, les obligations dont les coupons sont recensés à la colonne (7) ne représentent pas nécessairement toutes des emprunts des sociétés faisant l'objet des colonnes précédentes.

⁴ Non compris la B.N.B., la S.N.C.I. et la SABENA.

⁵ Les renseignements concernant un certain nombre de sociétés parviennent à l'I.N.S. après la publication du chiffre mensuel correspondant. Ce supplément cumulé avec le total des 12 mois est repris séparément pour chaque année.

XVII - 4. — EMISSIONS DES SOCIÉTÉS

Chiffres annuels

(milliards de francs)

Source : I.N.S. (données modifiées par la B.N.B. 2).

Périodes	Actions		Obligations (montant nominal)					Actions et obligations	Actions et obligations
	émissions nominales	émissions nettes	émissions non continues			émissions continues nettes	Total des émissions nettes	Total des émissions nettes	Total des émissions nettes (I.N.S.)
			émissions	amortisse- ments	émissions nettes				
	(1)	(2)	(3)	(4)	(5) = (3) - (4)	(6)	(7) = (5) + (6)	(8) = (2) + (7)	(9)

Sociétés ayant leur principale exploitation en Belgique

1964	21,5	11,6	3,8	2,1	1,7	1,0	2,7	14,3	14,2
1965	22,8	11,0	6,1	2,0	4,1	1,3	5,4	16,4	17,8
1966	29,9	14,8	3,1	2,1	1,0	1,9	2,9	17,7	16,0
1967	33,5	14,8	3,1	2,8	0,3	3,7	4,0	18,8	24,0
1968	51,4	20,4	1,7	2,5	— 0,8	4,3	3,5	23,9	35,0
1969	46,6	n.d.	p 4,2	p 3,1	p 1,1	p 4,5	p 5,6	n.d.	p 29,8

Sociétés ayant leur principale exploitation à l'étranger

1964	1,7
1965	0,5	...	0,5	0,1	0,4	...	0,4	0,4	0,5
1966	0,7	...	0,8	0,1	0,7	...	0,7	0,7	0,7
1967	0,1	0,1
1968	1,6	...	2,0	...	2,0	...	2,0	2,0	1,9
1969	0,8	n.d.	p 0,5	p 0,1	p 0,4	p ...	p 0,4	n.d.	p 0,4

Total général

1964	23,2	11,6	3,8	2,1	1,7	1,0	2,7	14,3	14,2
1965	23,3	11,0	6,6	2,1	4,5	1,3	5,8	16,8	18,3
1966	30,6	14,8	3,9	2,2	1,7	1,9	3,6	18,4	16,7
1967	33,6	14,8	3,1	2,8	0,3	3,7	4,0	18,8	24,1
1968	53,0	20,4	3,7	2,5	1,2	4,3	5,5	25,9	36,9
1969	47,4	n.d.	p 4,7	p 3,2	p 1,5	p 4,5	p 6,0	n.d.	p 30,2

¹ Sociétés anonymes en commandites par actions et de personnes à responsabilité limitée de droit belge.

² Ces modifications consistent d'une part à inclure les appels de fonds, d'autre part à éliminer les émissions continues et non continues d'obligations du secteur public (S.N.C.I., SABENA) et les émissions d'obligations et de bons de caisse des banques belges.

N. B. — Col. (1) et (9) montants repris sans modification des statistiques de l'I.N.S. — col. (2) à (8) montants modifiés par la B.N.B. comme indiqué à la note 2 ci-dessus.

— Col. (1) : constitutions de sociétés et augmentations de capital — col. (2) : montants libérés sur souscriptions d'actions (déduction faite des libérations autres qu'en espèces), primes d'émission et appels de fonds — col. (3) : nouvelles émissions (partie effectivement émise au cours de l'année) plus reliquats d'émissions antérieures, moins emprunts de conversion.

XVII - 5. — EMISSIONS DES SOCIETES ¹

Chiffres mensuels ²

(milliards de francs)

Sources : Chiffres définitifs : I.N.S. (données modifiées par la B.N.B. 3).
Chiffres provisoires : Commission bancaire + B.N.B.

Périodes	A. — Sociétés ayant leur principale exploitation en Belgique				B. — Sociétés ayant leur principale exploitation à l'étranger			
	Actions		Obligations (Montant nominal)	Actions et obligations	Actions		Obligations (Montant nominal)	Actions et obligations
	émissions nominales	émissions nettes	émissions non continuées brutes	Total	émissions nominales	émissions nettes	émissions non continuées brutes	Total
	(1)	(2)	(3)	(4) = (2) + (3)	(5)	(6)	(7)	(8) = (6) + (7)
1968 9 premiers mois ...	38,0	8,5	0,6	9,1	1,6	...	2,0	2,0
12 mois	51,4	17,7	1,7	19,4	1,6	...	2,0	2,0
1969 3 premiers mois ...	3,9	2,3	0,5	2,8	0,5	0,5
6 premiers mois ...	14,8	6,6	2,2	8,8	0,7	...	0,5	0,5
9 premiers mois ...	19,9	8,8	2,5	11,3	0,7	...	0,5	0,5
12 mois	46,6	16,9	p 4,2	p 21,1	0,8	...	p 0,5	p 0,5
1970 3 premiers mois ...	4,2	1,7	1,0	2,7
6 premiers mois ...	26,4	11,2	1,4	12,6	0,2
9 premiers mois ...	30,1	12,3	2,2	14,5	0,9
1970 Septembre	1,8	0,5	0,3	0,8	0,6
Octobre	1,5	0,6	0,8	1,4
Novembre	2,1	0,5	...	0,5	0,6
Décembre	p 9,9	2,3	0,3	2,6	0,1
1971 Janvier	p 1,3	0,6	0,5	1,1
Février	p 0,6	0,4	2,8	3,2
Mars	p 1,5	0,6	2,0	2,6	1,2
Avril	p 2,9	0,7	...	0,7
Mai	p 1,5	0,4	...	0,4	2,8	2,6	...	2,6
Juin	p 5,0	3,8	3,3	7,1
Juillet	p 1,7	0,5	0,7	1,2
Août	p 0,7	0,3	...	0,3
Septembre	p 1,2	0,6	1,5	2,1

¹ Sociétés anonymes, en commandite par actions et de personnes à responsabilité limitée de droit belge.

² Les chiffres de ce tableau diffèrent des données reprises au tableau XVII - 4 sur les points suivants : a) les émissions nettes d'actions ne comprennent pas les appels de fonds; b) les émissions d'obligations sont brutes (amortissements non déduits) et ne comprennent pas les émissions continues.

³ Les modifications consistent à éliminer les émissions d'obligations du secteur public (S.N.C.I., SABENA) et les obligations des banques belges.

N. B. — 8, 6 et 9 premiers mois = addition des chiffres mensuels. Le chiffre des 12 mois comprend des données supplémentaires qui ne peuvent être ventilées mensuellement [pour les colonnes (1), (3), (5) et (7) voir le tableau XVII - 4.].

XYII - 6. — ENCOURS UTILISES DES CREDITS AUX ENTREPRISES ET PARTICULIERS ¹

Ventilation d'après les organismes qui ont accordé les crédits à leur origine

(milliards de francs)

Fin de période	Organismes monétaires			Organismes non monétaires				Total général	
	Banques	B.N.B.	Total ²	Intermédiaires financiers publics de crédit spécialisés dans		CGER	Caisses d'épargne privées		Total
				les crédits professionnels	le crédit à l'habitation				
1964	106,8	1,7	108,5	75,7	36,1	79,7	39,4	230,9	389,4
1965	122,8	1,8	124,6	82,1	38,7	86,4	46,3	253,5	378,1
1966	142,8	1,9	144,7	97,9	41,6	94,4	54,0	287,9	482,6
1967	168,7	2,2	170,9	114,9	45,1	100,4	62,1	322,5	493,4
1968	194,4	1,9	196,3	133,3	48,5	109,6	67,2	358,6	554,9
1969 Juin	209,2	1,7	210,9	139,8	50,7	113,0	71,7	375,2	586,1
Septembre	205,3	1,4	206,7	148,1	51,9	115,6	74,3	389,9	596,6
Décembre	204,9	2,5	207,4	155,2	52,3	122,4	75,7	405,6	613,0
1970 Mars	208,0	2,4	210,4	159,1	53,5	121,1	77,1	410,8	621,2
Juin	216,4	1,6	218,0	162,8	54,9	122,0	79,1	418,8	636,8
Septembre	217,1	1,2	218,3	169,0	56,5	123,3	81,3	430,1	648,4
Décembre	230,1	2,3	232,4	174,5	57,8	128,8	84,2	445,3	677,7
1971 Mars	231,9	2,5	234,4	176,9	59,7	128,3	85,2	450,1	684,5
Juin	240,7	1,6	242,3	181,7	62,1	131,3	87,0	462,1	704,4
Septembre	244,8	1,2	246,0						

¹ Les entreprises comprennent les organismes publics d'exploitation, mais non les intermédiaires financiers. Les chiffres englobent les achats nets par la CGER d'obligations des entreprises (y compris les organismes publics d'exploitation), mais non les opérations similaires par d'autres organismes.

² Cf. tableau XIII-9, A, col. (4).

³ Y compris les effets venus à échéance le dernier jour du mois et n'ayant pu être encaissés parce que ce jour était un samedi ou un jour férié.

Références bibliographiques : *Annuaire Statistique de la Belgique*. — *Bulletin de Statistique de l'I.N.S.* — *Statistiques Economiques belges 1941-1950 et 1950-1960* (B.N.B.). — *Bulletin mensuel des Statistiques* (Com-

mission de la Bourse de Bruxelles). — *Bulletin hebdomadaire de la Kredietbank*.

XVIII. — MARCHE MONETAIRE

1. — MARCHE DE L'ARGENT AU JOUR LE JOUR *

(millions de francs)

Moyennes journalières ¹	Capitaux prêtés par			Capitaux empruntés par				Total (8) = (1) + (2) + (3) ou (4) + (5) + (6) + (7)	Retraits de capitaux (9)
	Banques de dépôts (1)	Fonds des Rentes (2)	Autres organismes ² (3)	Banques de dépôts (4)	Fonds des Rentes (5)	I.R.G. (6)	Autres organismes ³ (7)		
1964	1.839	4	2.605	1.294	471	1.661	1.022	4.448	8
1965	1.767	722	2.546	1.417	5	2.356	1.257	5.035	33
1966	1.905	264	2.658	1.222	805	1.696	1.104	4.827	...
1967	1.984	1.148	3.299	1.731	282	3.418	1.000	6.431	...
1968	2.135	1.448	2.974	2.346	19	3.089	1.103	6.557	...
1969	3.829	59	3.351	1.280	1.841	3.455	663	7.239	...
1970	3.757	1.631	3.198	1.350	58	6.737	441	8.586	...
1969 3 ^e trimestre	3.336	14	3.068	919	3.112	1.786	601	6.418	...
4 ^e trimestre	5.143	30	3.761	844	2.500	5.210	380	8.934	...
1970 1 ^{er} trimestre	4.015	934	3.300	1.075	28	6.719	427	8.249	...
2 ^e trimestre	3.958	1.776	3.089	1.342	15	7.089	377	8.823	...
3 ^e trimestre	3.681	1.500	3.131	1.351	188	6.328	445	8.312	...
4 ^e trimestre	3.385	2.302	3.266	1.625	...	6.816	512	8.953	...
1971 1 ^{er} trimestre	4.050	524	3.397	1.456	282	5.849	384	7.971	...
2 ^e trimestre	4.842	646	3.040	1.852	183	5.824	669	8.528	...
3 ^e trimestre	4.442	1.636	3.134	1.883	6	6.867	456	9.212	...
1970 Novembre	3.349	1.941	3.471	1.484	...	6.981	296	8.761	...
Décembre	4.068	1.961	3.556	1.302	...	7.767	516	9.585	...
1971 Janvier	5.608	945	3.553	986	...	8.554	566	10.106	...
Février	3.341	418	3.753	1.933	...	5.235	344	7.512	...
Mars	3.133	199	2.920	1.497	819	3.700	236	6.252	...
Avril	2.837	928	2.668	1.897	...	3.441	1.095	6.433	...
Mai	7.143	560	3.556	1.542	537	8.850	330	11.259	...
Juin	4.468	451	2.880	2.129	...	5.079	591	7.799	...
Juillet	3.545	1.766	3.001	2.080	17	5.765	450	8.312	...
Août	5.281	1.339	3.245	1.563	...	8.005	297	9.865	...
Septembre	4.355	1.755	3.052	1.946	...	6.603	613	9.162	...
Octobre	4.694	1.750	3.059	2.567	92	6.108	736	9.503	...
Novembre	2.876	3.819	3.803	2.858	...	7.131	509	10.498	...

* Du 17 novembre 1959 au 30 avril 1969, la plus grande partie des capitaux traités au jour le jour a été régie par le « Protocole dressé en vue de la participation au marché du call money garanti ». Depuis le 1^{er} mai 1969, un nouveau « Protocole régissant le marché du call money garanti » est intervenu entre le Fonds des Rentes, l'I.R.G. et les organismes financiers du secteur public et du secteur privé recevant des dépôts de fonds à vue, en carnets de dépôt ou d'épargne ou à des termes n'excédant pas 8 mois. Le présent tableau tient compte, en outre, de capitaux traités en dehors de ces Protocoles.

¹ Les moyennes sont calculées sur la base du nombre total de jours de la période; cette méthode de calcul correspond à celle que l'I.R.G. adopte dans la présentation de ses données.

² Cette colonne comprend notamment la CGER, la S.N.C.I., le Crédit Communal, la S.N.C.B. (jusqu'au 30 avril 1969) et depuis août 1969, divers prêteurs « hors Protocole ».

³ Cette colonne comprend notamment l'O.N.D., la C.N.C.P., la S.N.C.I., le Crédit Communal, la S.N.C.B. (jusqu'au 30 avril 1969).

**XVIII - 2. — LOCALISATION DES EFFETS COMMERCIAUX
ESCOMPTE PAR LES BANQUES DE DEPOTS
ET DES ACCEPTATIONS BANCAIRES ¹**

(milliards de francs)

Moyennes des encours à fin de période ²	Portefeuille logé				Total (5) = (1) à (4)
	dans les banques de dépôts (1)	à l'I.R.G. s (2)	dans les autres organismes du marché hors banque et à l'étranger (3)	à la B.N.B. 4 (4)	
1964	47,3	1,2	15,7	5,3	69,5
1965	56,6	1,9	15,0	4,0	77,5
1966	62,6	0,8	15,8	8,8	88,0
1967	74,3	2,5	17,7	6,8	101,3
1968	86,6	1,8	21,5	10,8	120,7
1969	89,9	2,2	19,5	26,0	137,6
1970	110,4	5,8	20,8	7,6	144,6
1969 3 ^e trimestre	88,9	1,1	18,8	32,8	141,6
4 ^e trimestre	98,0	4,4	16,9	21,2	140,5
1970 1 ^{er} trimestre	102,5	5,4	18,9	12,2	139,0
2 ^e trimestre	107,4	4,3	21,2	10,7	143,6
3 ^e trimestre	113,9	6,4	20,3	4,7	145,3
4 ^e trimestre	118,0	7,2	22,8	2,7	150,7
1971 1 ^{er} trimestre	122,1	5,7	26,3	1,0	155,1
2 ^e trimestre	126,7	2,2	23,3	2,2	154,4
3 ^e trimestre	125,8	5,4	20,8	3,3	155,3

¹ Encours utilisés des crédits d'escompte et d'acceptations en francs belges accordés à leur origine par les banques de dépôts aux entreprises et particuliers (autres que les intermédiaires financiers, mais y compris les paraétatiques d'exploitation), au Fonds des Routes et à l'étranger.

² Ces moyennes ont été calculées en prenant une fois les encours du début et de la fin de la période et deux fois les encours des fins de mois intercalaires.

³ Encours du portefeuille, à l'exclusion de la partie financée par recours au réescompte de la B.N.B.

⁴ Comme le tableau porte uniquement sur les crédits accordés à leur origine par les banques de dépôts, les chiffres de cette colonne ne comprennent pas les crédits directs de la B.N.B.

N.B. — Pour la méthode d'élaboration : voir *Bulletin d'Information et de Documentation*, XLII^e année, vol. II, n^o 8, septembre 1967, p. 241.

XVIII - 3. — ACTIVITE DES CHAMBRES DE COMPENSATION

Mouvement du débit

Moyennes mensuelles ou mois	Nombre de chambres (à fin de période)	Bruxelles						Province		Total général	
		Argent à très court terme		Autres opérations ¹		Total		Milliers de pièces	Milliards de francs	Milliers de pièces	Milliards de francs
		Milliers de pièces	Milliards de francs	Milliers de pièces	Milliards de francs	Milliers de pièces	Milliards de francs				
1964	39	2	143	605	269	607	417	358	82	965	499
1965	39	2	169	736	307	738	476	423	99	1.161	575
1966	39	2	160	1.146	322	1.148	482	507	117	1.655	599
1967	39	3	200	1.383	406	1.386	606	637	128	2.023	734
1968	39	3	220	1.707	474	1.709	695	835	146	2.544	841
1969	39	2	233	2.005	585	2.007	818	1.161	177	3.168	995
1970	39	3	268	2.819	643	2.822	911	1.546	198	4.368	1.109
1969 3 ^e trimestre	39	2	207	1.998	601	2.000	808	1.160	177	3.160	985
4 ^e trimestre	39	2	311	2.209	607	2.211	918	1.347	197	3.558	1.115
1970 1 ^{er} trimestre	39	3	273	2.552	603	2.555	876	1.406	195	3.961	1.071
2 ^e trimestre	39	3	267	2.819	656	2.822	923	1.562	200	4.384	1.123
3 ^e trimestre	40	3	267	2.703	630	2.706	897	1.523	192	4.229	1.089
4 ^e trimestre	40	3	265	3.203	683	3.206	948	1.694	205	4.900	1.153
1971 1 ^{er} trimestre	40	3	268	3.278	681	3.281	949	1.436	193	4.717	1.142
2 ^e trimestre	40	3	302	3.616	739	3.619	1.041	1.613	204	5.232	1.245
3 ^e trimestre	40	3	292	3.691	794	3.694	1.086	1.580	197	5.274	1.283
1970 Octobre	40	3	266	2.974	660	2.977	926	1.559	203	4.536	1.129
Novembre	40	3	245	2.905	657	2.908	902	1.524	182	4.432	1.084
Décembre	40	4	283	3.729	733	3.733	1.016	2.000	231	5.733	1.247
1971 Janvier	40	3	325	3.070	697	3.073	1.022	1.338	193	4.411	1.215
Février	40	3	245	3.076	640	3.079	885	1.361	184	4.440	1.069
Mars	40	3	235	3.689	704	3.692	939	1.607	203	5.299	1.142
Avril	40	3	225	3.469	670	3.472	895	1.581	193	5.053	1.088
Mai	40	3	393	3.348	788	3.351	1.181	1.491	196	4.842	1.377
Juin	40	3	287	4.032	761	4.035	1.048	1.767	222	5.802	1.270
Juillet	40	3	272	3.644	874	3.647	1.146	1.610	193	5.257	1.339
Août	40	3	325	3.522	738	3.525	1.063	1.511	195	5.036	1.258
Septembre	40	3	279	3.906	769	3.909	1.048	1.618	203	5.527	1.261
Octobre	40	3	314	3.968	906	3.971	1.220	1.679	199	5.650	1.419

¹ Titres, effets publics, coupons, virements, chèques, traites, promesses, quittances, opérations sur l'étranger, etc.

Références bibliographiques : *Statistiques Economiques belges 1941-1960 et 1950-1960* (B.N.B.). — *Bulletin d'Information et de Documentation* (B.N.B.) : XXVII^e année, vol. I, n° 5, mai 1968 : « Une nouvelle statistique : le marché de l'argent au jour le jour (call money) » — XXX^e année, vol. I, n° 4, avril 1969 : « Le marché monétaire

en Belgique » — XXXVII^e année, vol. I, nos 3 et 4, mars et avril 1962 : « La réforme du 1^{er} janvier 1962 et le marché monétaire belge » — XLII^e année, vol. II, n° 8, septembre 1967 : « Nouveaux tableaux concernant les crédits d'escompte, d'avances et d'acceptation aux entreprises et particuliers et à l'étranger ».

**XVIII - 4. — PLAFONDS DE REESCOMPTE ET DE VISA DES BANQUES
A LA BANQUE NATIONALE DE BELGIQUE**

Fin de période	Plafonds		Encours imputés		Marges disponibles
	En pour cent des moyens d'action retenus ¹ (formule générale uniquement)	Montants (formule générale et formule forfaitaire)	Effets visés ³	Effets non visés réescomptés ⁵	
(1)	(2)	(3)	(4)	(5) = (2) - (3) - (4)	
1969 Octobre	13 1/3	47,7	33,4	4,9	9,4
Novembre	13 1/3 ²	47,7 ²	32,0	4,0	11,7
Décembre	12	44,0	29,7	4,2	10,1
1970 Janvier	11 1/3	41,5	28,5 ⁴	3,1 ⁴	9,9
Février	10 2/3	40,0	28,7 ⁴	1,7 ⁴	9,6
Mars	10	37,6	27,2	1,1	9,3
Avril	10	37,7	28,0	2,8	6,9
Mai	10	38,6	28,4 ⁴	2,8 ⁴	7,4
Juin	9 1/2	36,8	26,0	2,2	8,6
Juillet	9 1/2	38,1	23,5	3,5	11,1
Août	9 1/2	39,0	21,3	4,6	13,1
Septembre	9	37,1	20,5	4,3	12,3
Octobre	9	37,1	20,4 ⁴	5,8 ⁴	10,9
Novembre	9	38,0	21,0	6,3	10,7
Décembre	9	38,0	20,7	6,2	11,1
1971 Janvier	9	38,0	20,2 ⁴	6,4 ⁴	11,4
Février	9	39,0	19,3 ⁴	4,5 ⁴	15,2
Mars	8 2/3	37,5	19,4	5,1	13,0
Avril	8 1/3	36,1	20,5	5,8	9,8
Mai	8	35,6	19,3 ⁴	5,6 ⁴	10,7
Juin	8	35,5	19,3	3,3	12,9
Juillet	8	35,5	18,3 ⁴	7,4 ⁴	9,8
Août	8	36,5	17,9	7,0	11,6
Septembre	8	36,5	18,0	4,3	14,2
Octobre	8	36,6	17,7 ⁴	8,2 ⁴	10,7
Novembre	8	37,6	18,5	7,8	11,3

N. B. — Pour la signification de ce tableau, et notamment de la colonne (5) « Marges disponibles », voir le *Bulletin de la Banque Nationale de Belgique*, XLVI^e année, tome I, n° 1, janvier 1971, p. V.

¹ Les moyens d'action retenus comprennent les fonds propres, les emprunts émis sous forme d'obligations et bons de caisse et les dépôts en francs belges reçus à vue, à terme et en carnets, à l'exclusion des comptes créditeurs bancaires.

² Le 1^{er} décembre 1969, les plafonds fixés d'après la formule générale ont été ramenés à 12 2/3 p.c. des moyens d'action retenus. A cette date, les plafonds (formule générale et formule forfaitaire) s'élevaient à 40,5 milliards.

³ Effets réescomptés ou non, ayant moins de deux ans à courir (ayant un an au plus à courir pour les effets Creditexport depuis le 31 mars 1970).

⁴ Après déduction des effets échéant le dernier jour du mois, mais qui, du fait que ce jour était un samedi ou un jour férié, n'ont pu être encaissés qu'au début du mois suivant.

⁵ Y compris les effets certifiés réescomptés et les effets réescomptables auprès de la B.N.B. et mobilisés sur le marché hors banque tenu par l'I.R.G.

XIX. — TAUX D'ESCOMPTE, D'INTERET ET DE RENDEMENT

(Pour cent par an)

1. — TAUX D'ESCOMPTE ET D'INTERET DE LA BANQUE NATIONALE DE BELGIQUE

Date des changements	Escompte							Avances en compte courant et prêts sur *			
	Traités acceptés domiciliés en banque, warrants	Acceptations préalablement visées par la B.N.B. représentatives		Traités acceptés non domiciliés en banque	Traités non acceptés		Promesses	Certificats de trésorerie et certificats du Fonds des Rentes émis à maximum 180 jours	Certificats de trésorerie émis à plus de 180 jours et à maximum 366 jours 1	autres effets publics 2	
		d'importations	d'exportations		domiciliés en banque	non domiciliés en banque					
Taux en vigueur au 31-12-63	4,25	4,25	3,75	5,00	5,75	6,25	6,25	4,50	5,25	6,25	
1964 4 février	4,25	4,25	3,75	5,00	5,75	6,25	6,25	4,75	5,50	6,50	
3 juillet	4,75	4,75	4,25	5,25	5,75	6,25	6,25	5,00	5,50	6,50	
18 décembre	4,75	4,75	4,25	5,25	5,75	6,25	6,25	5,25	5,75	6,50	
1966 2 juin	5,25	5,25	4,75	5,75	6,25	6,75	6,75	5,75	6,25	7,00	
27 octobre	5,25	5,25	4,75	5,75	6,25	6,75	6,75	6,00	6,25	7,00	
1967 2 février	5,00	5,00	4,50	5,75	6,25	6,75	6,75	6,00	6,25	6,75	
23 mars	4,75	4,75	4,25	5,50	6,00	6,50	6,50	6,00	6,25	6,50	
20 avril	4,75	4,75	4,25	5,50	6,00	6,50	6,50	5,75	6,00	6,50	
11 mai	4,50	4,50	4,00	5,25	5,75	6,25	6,25	5,50	5,75	6,25	
14 septembre	4,25	4,25	3,75	5,00	5,50	6,00	6,00	5,25	5,50	6,00	
26 octobre	4,00	4,00	3,50	4,75	5,25	5,75	5,75	5,00	5,25	5,75	
1968 7 mars	3,75	3,75	3,25	4,50	5,00	5,50	5,50	4,75	5,00	5,50	
19 décembre	4,50	4,50	4,00	5,25	5,75	6,25	6,25	5,50	5,75	6,25	
1969 1 janvier	4,50	4,50	pays de la C.E.E.	4,50	5,25	5,75	6,25	6,25	5,50	5,75	6,25
			autres pays	4,00							
6 février	4,50	4,50	4,50	4,00	5,25	5,75	6,25	6,25	5,75	6,00	6,25
6 mars	5,00	5,00	5,00	5,00	5,75	6,25	7,00	7,00	6,50	6,75	7,00
10 avril	5,50	5,50	5,50	5,00	6,25	6,75	7,50	7,50	7,00	7,25	7,50
29 mai	6,00	6,00	6,00	5,50	6,75	7,25	8,00	8,00	7,50	7,75	8,00
31 juillet	7,00				9,00				8,50	8,75	9,00
18 septembre	7,50				9,50				9,00	9,25	9,50
	Traités acceptés domiciliés en banque, warrants et acceptations visées ou certifiées représentatives d'opérations de commerce extérieur.										
1970 1 juin	7,50				9,50				9,00	9,25	9,50
22 octobre	7,00				9,00				8,50	8,75	9,00
10 décembre	6,50				8,50				8,00	8,25	8,50
1971 25 mars	6,00				7,50				7,00	7,25	7,50
23 septembre	5,50				7,00				6,50	6,75	7,00

* Quotité de l'avance au 30 novembre 1971

Cert. de trés. et cert. du Fonds des Rentes émis à max. 366 jours 1 ... max. 95 % | Autres effets publics (voir note 2) max. 80 %

1 Durée maximum portée à 374 jours à partir du 20 décembre 1967.

2 Sont seuls acceptés en nantissement les titres et effets publics « au porteur » libellés en francs belges.

**XIX - 2. — TAUX DE L'ARGENT
AU JOUR LE JOUR**

**XIX - 3. — TAUX DES CERTIFICATS DE TRESORERIE
ET DES CERTIFICATS DU FONDS DES RENTES**

Moyennes ¹	Certificats de trésorerie à très court terme ²			Certificats de trésorerie B et certificats du Fonds des Rentes ³		Dates	Certificats de trésorerie émis par adjudication ⁶				
	1 mois	2 mois	3 mois	4 6	5 6		6 mois	9 mois	12 mois		
1964	3,35										
1965	3,17										
1966	3,88	1963	3,50	3,80	4,10	4,35	3,65	1963 10 déc.	*	4,60	4,75
1967	3,19	1964	4,25	4,50	4,75	5,25	4,89	1964 8 déc.	5,40	5,55	5,65
1968	2,84	1965	4,10	4,40	4,75	5,15	5,04	1965 14 déc.	5,30	5,45	5,50
1969	5,40	1966	5,35	5,60	5,85	6,15	5,48	1966 13 déc.	6,05	6,10	6,25
1970	6,74	1967	3,80	4,10	4,40	4,90	5,56	1967 12 déc.	5,00	5,10	5,15
1969 3 ^e trimestre	7,09	1968	4,00	4,50	5,00	5,25	4,44	1968 10 déc.	5,25	5,30	5,30
4 ^e trimestre	6,55	1969 3 ^e trim.	7,50	8,00	8,50	8,75	7,74	1969 9 sept.	8,30	*	8,30
1970 1 ^{er} trimestre	6,25	4 ^e trim.	7,50	8,00	8,50	8,75	8,75	9 déc.	8,80	8,80	8,80
2 ^e trimestre	6,52	1970 1 ^{er} trim.	7,25	7,65	8,10	8,35	8,52	1970 10 mars	8,50	*	8,50
3 ^e trimestre	6,21	2 ^e trim.	7,15	7,55	8,00	8,25	8,27	9 juin	8,35	*	*
4 ^e trimestre	6,03	3 ^e trim.	6,85	7,25	7,65	7,95	8,15	8 sept.	8,15	8,20	8,25
1971 1 ^{er} trimestre	4,00	1970 Nov. ..	6,30	6,70	7,10	7,40	7,46	1970 10 nov.	7,60	7,60	7,90
2 ^e trimestre	2,67	Déc. ..	6,15	6,55	6,95	7,25	7,25	8 déc.	7,45	*	7,75
3 ^e trimestre	4,07	1971 Janv. ..	6,00	6,40	6,80	7,15	7,22	1971 12 janv.	7,35	7,50	7,65
1970 Novembre	5,93	Févr. ..	5,00	5,40	5,80	6,25	6,67	9 févr.	7,00	7,10	7,20
Décembre	5,55	Mars ..	4,15	4,50	4,85	5,25	5,53	9 mars	6,00	6,35	6,45
1971 Janvier	4,84	Avril ..	4,10	4,45	4,80	5,15	5,15	13 avril	5,60	5,90	6,35
Février	4,05	Mai ...	4,10	4,45	4,80	5,15	5,15	11 mai	5,55	5,85	6,35
Mars	2,66	Juin ..	4,10	4,45	4,80	5,15	5,15	8 juin	5,55	5,85	6,35
Avril	4,51	Juillet ..	4,15	4,55	4,90	5,30	5,27	13 juill.	5,55	5,85	6,35
Mai	1,65	Août ..	4,00	4,35	4,70	5,05	5,19	10 août	5,55	5,85	6,35
Juin	2,64	Sept. ..	3,95	4,30	4,60	4,90	4,97	14 sept.	5,45	5,75	6,25
Juillet	4,80	Oct. ...	3,95	4,30	4,60	4,80	4,83	12 oct.	5,35	5,65	6,15
Août	3,61	Nov. ..	3,95	4,30	4,60	4,85	4,82	9 nov.	5,25	5,55	6,05
Septembre	3,88										
Octobre	3,28										
Novembre	4,59										

¹ Il s'agit de moyennes pondérées des taux journaliers moyens. (La pondération tient compte, non seulement des capitaux empruntés chaque jour dans le cadre des protocoles dressés en vue de la participation au marché du call-money, mais encore de capitaux empruntés en dehors de ces protocoles.

² Cf. Arrêté ministériel du 9 novembre 1957 (*Moniteur belge* du 10 novembre 1957, p. 8028), modifié par arrêté ministériel du 25 mars 1964 (*Moniteur belge* du 28 mars 1964, p. 9238).

³ Les certificats de trésorerie B sont détenus soit par les banques soit par le Fonds des Rentes; les certificats du Fonds des Rentes sont détenus par les banques et accessoirement, depuis mai 1965; par des institutions du

secteur public et des caisses d'épargne privées. Ces deux types de certificats ont été créés lors de la réforme du marché monétaire de novembre 1957.

⁴ Taux de la dernière adjudication hebdomadaire du mois.

⁵ Moyenne pondérée des taux fixes par les adjudications hebdomadaires de l'année ou du mois.

⁶ Taux uniques valables pour tous les certificats adjugés (taux les plus élevés retenus).

* Pas d'adjudication.

XIX - 4. — TAUX DE DEPOTS EN FRANCS BELGES DANS LES BANQUES ¹

Dates de changements	Comptes de dépôts à				
	vue	15 jours de préavis ²	Terme ²		
			1 mois	3 mois	6 mois
Taux en vigueur au 31-12-1963	0,50	1,20	2,10	3,00	3,50
1964 23 mars	0,50	1,20	2,30	3,30	3,80
24 juin	0,50	1,20	2,50	3,30	3,80
13 juillet	0,50	1,30	3,00	3,50	4,00
1966 1 ^{er} juillet	0,50	1,50	3,20	3,80	4,30
1967 1 ^{er} mai	0,50	1,50	3,00	3,60	4,10
1968 1 ^{er} janvier	0,50	1,25	2,70	3,40	4,00
8 avril	0,50	1,00	2,20	3,00	3,50
1969 15 février	0,50	1,25	2,70	3,50	4,00
1 ^{er} avril	0,50	1,50	3,20	4,00	4,50
10 juin	0,50	2,00	4,00	4,75	5,25
1 ^{er} septembre	0,50	2,50	4,50	5,25	5,50
10 novembre	0,50	3,00	5,00	6,00	6,25
1970 9 novembre	0,50	3,00	4,50	5,50	6,00
1971 1 ^{er} février	0,50	3,00	4,25	5,25	5,75
1 ^{er} avril	0,50	2,50	3,50	4,50	5,25
2 novembre	0,50	2,00	3,00	4,00	4,75

¹ Tarif appliqué par 25 banques environ, dont les principales. D'autres banques, surtout régionales, appliquent en général un tarif supérieur.
² Les variations des taux des dépôts à préavis et à terme sont décidées en fonction des conditions du marché, de l'état de la balance des paie-

ments et de l'évolution de la conjoncture et font l'objet d'un accord précédé de consultations entre la Banque Nationale de Belgique et l'Association Belge des Banques.

**XIX - 5. — TAUX D'INTERET APPLIQUES SUR LIVRETS ORDINAIRES
A LA CAISSE GENERALE D'EPARGNE ET DE RETRAITE**

Dates de changements	1 ^{re} tranche ¹		2 ^e tranche ²	
	Taux d'intérêt	Prime de fidélité ³	Taux d'intérêt	Prime de fidélité ³
Taux en vigueur au 31-12-1963	3,00	0,30	2,00	0,20
1964 1 ^{er} janvier	3,00	0,40	2,00	0,30
1965 1 ^{er} janvier	3,00	0,50	2,00	0,40
1969 1 ^{er} janvier	3,00	1,00 ⁴	2,00	1,00 ⁴
1970 1 ^{er} janvier	3,50	1,00	2,50	1,00

¹ Taux alloués sur les dépôts (ou la fraction des dépôts) jusqu'à : 250.000 F pour la période du 1-1-1963 au 31-12-1964; 350.000 F pour la période du 1-1-1965 au 31-12-1966; 500.000 F à partir du 1-1-1967.
² Taux alloués sur la fraction des dépôts dépassant les limites décrites au 1.

³ La prime de fidélité est accordée sur tout dépôt ou partie de dépôt qui est resté inscrit au livret durant l'année civile entière. A partir de 1965 : entre le 16 janvier et le 31 décembre d'une même année.
⁴ La prime de fidélité pour l'exercice 1969 fut portée, en avril 1969, respectivement à 0,75 p.c. (1^{re} tranche) et 0,60 p.c. (2^e tranche) et, en juin 1969, à 1 p.c. pour tous les dépôts sans limitation.

**XIX - 6. — TAUX DE RENDEMENT DE TITRES A REVENU FIXE,
COTES A LA BOURSE DE BRUXELLES ***

Début de période	Emprunts émis avant le 1 ^{er} décembre 1962						Emprunts émis après le 1 ^{er} décembre 1962				
	Dette unifiée 4 % 1 ^{er} s.	Echéance de 2 à 5 ans		Echéance à plus de 5 ans 1		Taux moyen pondéré (non compris la Dette unifiée) 2	Echéance de 2 à 5 ans		Echéance à plus de 5 ans 1		Taux moyen pondéré 2
		(rendement en regard au cours seulement)	Etat	Paraétatiques et villes	Etat		Paraétatiques et villes	Etat	Paraétatiques et villes	Etat	
1964	4,04	5,04	4,92	5,32	5,21	5,23	—	—	5,98	5,95	5,98
1965	4,06	5,38	5,38	5,62	5,60	5,53	—	—	6,43	6,55	6,47
1966	4,06	5,35	5,46	5,66	5,64	5,54	—	—	6,45	6,54	6,49
1967	4,07	5,83	5,82	5,85	5,84	5,84	—	—	6,76	6,81	6,80
1968	4,06	5,67	5,56	5,70	5,70	5,66	—	—	6,58	6,68	6,64
1969 Octobre	4,08	7,17	6,79	6,44	6,54	6,81	7,02	7,21	7,86	8,25	7,98
1970 Janvier	4,09	7,09	6,75	6,19	6,68	6,78	7,37	7,96	7,80	8,20	7,93
Avril	4,09	6,80	6,73	5,93	6,61	6,59	6,99	7,48	7,64	7,97	7,75
Juillet	4,09	6,89	6,89	5,94	6,54	6,66	6,97	7,61	7,83	8,00	7,87
Octobre	4,11	7,08	7,09	6,08	6,47	6,77	7,10	7,87	8,05	8,19	8,07
1970 Décembre	4,11	6,71	6,82	5,70	6,41	6,53	7,16	7,09	7,72	8,07	7,83
1971 Janvier	4,11	6,74	6,52	5,70	6,39	6,50	6,92	7,37	7,79	7,97	7,78
Février	4,11	6,39	6,41	5,62	6,32	6,32	6,92	7,37	7,72	7,89	7,70
Mars	4,11	6,27	6,13	5,56	6,17	6,18	6,82	7,08	7,42	7,50	7,40
Avril	4,11	6,18	6,06	5,54	6,16	6,13	6,82	7,06	7,37	7,47	7,37
Mai	4,11	6,00	5,95	5,47	6,12	6,03	6,83	7,08	7,41	7,48	7,41
Juin	4,11	6,16	5,92	5,46	6,06	6,04	6,85	7,09	7,35	7,44	7,36
Juillet	4,11	5,90	5,87	5,43	5,96	5,93	6,81	6,87	7,28	7,31	7,27
Août	4,11	5,78	5,80	5,43	5,96	5,89	6,78	6,84	7,32	7,31	7,28
Septembre	4,11	5,57	5,57	5,28	5,92	5,75	6,68	6,78	7,15	7,17	7,14
Octobre	4,11	5,68	5,58	5,46	5,90	5,82	6,80	6,91	7,29	7,21	7,25
Novembre	4,11	5,67	5,61	5,43	5,96	5,81	6,93	6,85	7,21	7,20	7,20
Décembre	4,11	5,41	5,54	5,37	5,95	5,71	6,88	6,83	7,17	7,16	7,16

* Sauf indication contraire, le taux du rendement moyen est celui qui, appliqué au calcul de la valeur actuelle de l'ensemble des termes d'annuités (remboursement, intérêts, lots et primes éventuels) encore à recevoir, égalise cette valeur actuelle au prix d'achat du capital en vie, évalué au cours du jour, majoré des courtages et éventuellement

des intérêts courus.

1 Non compris les emprunts perpétuels.

2 Y compris les emprunts de sociétés à plus de 5 ans.

N. B. Pour la méthode d'élaboration : voir *Bulletin d'Information et de Documentation*, XXXI^e année, vol. I, no 2, février 1956.

Références bibliographiques : *Moniteur belge* : situations hebdomadaires de la B.N.B. — *Bulletin d'Information et de Documentation* (B.N.B.) : XXVI^e année, vol. I, no 6, juin 1951 : « Le Marché de l'argent au jour le jour depuis septembre 1950 » ; XXVIII^e année, vol. I, no 5, mai 1953 : « Une nouvelle statistique : le marché de l'argent au

jour le jour (call money) » ; XXXII^e année, vol. II, no 5, novembre 1957 : « La réforme du marché monétaire » ; XXXV^e année, vol. I, no 4, avril 1960 : « Le marché monétaire en Belgique » ; XXXVII^e année, vol. I, nos 3 et 4, mars et avril 1962 : « La réforme du 1^{er} janvier 1962 et le marché monétaire belge ».

**XIX 7. — TAUX DES BONS DE CAISSE ET OBLIGATIONS
EMIS PAR LES INSTITUTIONS PUBLIQUES DE CREDIT**

Dates des changements	1 an			5 ans			10 ans			20 ans		
	Taux nominal	Prix d'émission	Rendement réel ₁	Taux nominal	Prix d'émission	Rendement réel ₁	Taux nominal	Prix d'émission	Rendement réel ₁	Taux nominal	Prix d'émission	Rendement réel ₁
Taux en vigueur au 31-12-1963	4,50	100,00	4,50	5,80	100,00	5,80	5,90	100,00	5,90	6,00	99,00	6,09
1964 16 février ...	4,75	100,00	4,75	6,00	99,50	6,12	6,25	99,00	6,39	6,50	100,00	6,50
1966 4 mars	4,75	100,00	4,75	6,25	100,00	6,25	6,50	100,00	6,50	6,50	99,00	6,59
1 ^{er} juillet ...	5,25	100,00	5,25	6,70	100,00	6,70	6,75	100,00	6,75	6,75	97,50	6,99
1967 1 ^{er} février ..	5,25	100,00	5,25	6,70	100,00	6,70	6,75	98,75	6,93	6,75	100,00	7,00
1 ^{er} décembre	5,25	100,00	5,25	6,70	100,00	6,70	6,75	100,00	6,75	6,75	98,50	6,89
1968 15 mars	5,00	100,00	5,00	6,50	100,00	6,50	6,75	100,00	6,75	6,75	98,50	6,89
1969 15 avril	5,50	100,00	5,50	6,75	100,00	6,75	6,75	98,50	6,96	6,75	97,50	6,99
16 juin	6,00	100,00	6,00	7,00	99,75	7,06	7,25	100,00	7,25	7,50	100,00	7,50
1 ^{er} novembre	7,00	100,00	7,00	8,00	100,00	8,00	8,25	99,50	8,33	8,25	98,00	8,46
1971 25 janvier ...	6,50	100,00	6,50	7,50	100,00	7,50	8,00	100,00	8,00	8,00	99,00	8,10
18 février ...	6,00	100,00	6,00	7,00	100,00	7,00	7,50	100,00	7,50	7,50	99,00	7,60
16 septembre ..	6,00	100,00	6,00	6,75	100,00	6,75	7,25	100,00	7,25	7,40	100,00	7,40
18 octobre	5,75	100,00	5,75	6,75	100,00	6,75	7,25	100,00	7,25	7,40	100,00	7,40

¹ Taux de rendement réel brut à l'émission pour les souscripteurs autres que les placers institutionnels. Tous les bons de caisse et obligations sont remboursables au pair.

XX. — BANQUES D'EMISSION ETRANGERES

1. — TAUX D'ESCOMPTE *

Mois des changements	Allemagne		Etats-Unis 1		France		Grande- Bretagne		Italie		Pays-Bas		Canada		Suisse	
	Dates	Taux	Dates	Taux	Dates	Taux	Dates	Taux	Dates	Taux	Dates	Taux	Dates	Taux	Dates	Taux
Taux en vigueur au 31-12-1963		3,—		3,50		4,—		4,—		3,50		3,50		4,—		2,—
1964 Janvier ...											6	4,—				
Février ...							27	5,—								
Juin ...											4	4,50				
Juillet ...															3	2,50
Novembre .			24	4,—			23	7,—					23	4,25		
1965 Janvier ...	22	3,50														
Avril ...					9	3,50										
Juin ...							3	6,—								
Août ...	13	4,—														
Décembre ..			6	4,50									6	4,75		
1966 Mars ...													14	5,25		
Mai ...	27	5,—									2	5,—				
Juillet ...							14	7,—							6	3,50
1967 Janvier ...	6	4,50					26	6,50					30	5,—		
Février ...	17	4,—														
Mars ...							16	6,—			15	4,50				
Avril ...	14	3,50	7	4,—									7	4,50		
Mai ...	12	3,—					4	5,50								
Juillet ...															10	3,—
Septembre .													28	5,—		
Octobre ...							19	6,—								
Novembre .							9	6,50								
Novembre .			20	4,50			18	8,—					20	6,—		
1968 Janvier ...													22	7,—		
Mars ...			22	5,—			21	7,50					15	7,50		
Avril ...			19	5,50												
Juillet ...					4	5,—							2	7,—		
Juillet ...													29	6,50		
Août ...			30	5,25												
Septembre .							19	7,—					3	6,—		
Novembre .					13	6,—										
Décembre ..			18	5,50							20	5,—	18	6,50		
1969 Février ...																
Mars ...							27	8,—					3	7,—		
Avril ...	18	4,—	4	6,—							9	5,50	11	7,50		
Juin ...	20	5,—			13	7,—										
Juillet ...									1	5,—			16	8,—		
Août ...									14	5,50		4	6,—			
Septembre .	11	6,—													15	3,75
Octobre ...							8	8,—								
1970 Mars ...	9	7,50					5	7,50	9	7,—						
Avril ...							15	7,—								
Mai ...													12	7,50		
Juin ...													1	7,—		
Juillet ...	16	7,—														
Août ...							27	7,50								
Septembre .													1	6,50		
Octobre ...							20	7,—					12	6,00		
Novembre .	18	6,50	13	5,75												
Décembre .	3	6,00	4	5,50												
1971 Janvier ...			8	5,25	8	6,50										
Janvier ...			22	5,—												
Février ...			19	4,75									15	5,75		
Février ...													24	5,25		
Avril ...	1	5,00					1	6,00	5	6,50	5	5,50				
Mai ...					13	6,75										
Juillet ...			16	5,00												
Septembre .							2	5,00			15	5,00				
Octobre ...	14	4,50			28	6,50			14	6,00			25	4,75		
Novembre .			19	4,75												

* Définitions des taux d'escompte officiels : voir « *International Financial Statistics* » (F.M.I.).

1 Federal Reserve Bank of New York.

2 Depuis le 1er juillet 1969, il y a deux taux en Italie. Celui qui est repris ici est le taux applicable aux établissements de crédit qui ont eu recours au récompte pour un montant supérieur à 5 p.o. de leurs réserves obligatoires pendant le semestre du calendrier précédent celui de l'opération.

XX - 2. — BANQUE DE FRANCE

(millions de francs français)

	1967 31 décembre	1968 31 décembre	1969 31 décembre	1970 31 décembre	1970 8 octobre	1971 7 octobre	1970 5 novembre	1971 4 novembre
ACTIF								
Encaisse or	4.322	4.322	4.862	4.862	4.862	4.862	4.862	4.862
Disponibilités à vue à l'étranger	25.618	16.356	15.238	21.392	20.292	31.154	20.863	30.584
Avances au Fonds de Stabilisation des changes ¹	4.683	1.216	1.368	3.407	2.648	4.291	2.649	4.916
<i>Concours au Fonds Monétaire Interna- tional</i>	4.423	1.216	1.368	2.083	1.368	2.356	1.361	2.409
<i>Acquisition de droits de tirage spéciaux</i> <i>Autres opérations</i>	— 260	— ...	— ...	952 372	930 350	1.904 31	930 351	1.904 603
Annuités de Prêt de la B.I.R.D. et de l'E.I.B.	1.380	1.290	1.341	1.161	1.200	1.019	1.161	978
Monnaies divisionnaires	7	32	44	18	32	129	24	85
Comptes courants postaux	1.194	1.514	252	301	311	124	323	307
Prêts à l'Etat ²	5.450	5.450	5.450	5.450	5.450	5.450	5.450	5.450
Avances à l'Etat ³	3.153	3.368	2.899	1.651	3.452	3.452	3.452	5.452
Effets achetés sur le marché monétaire ⁴	3.443	12.251	22.499	16.423	12.808	51.777	12.828	51.420
Effets escomptés	25.185	36.468	37.546	35.434	43.696		40.572	
Effets publics	—	—	—	—	—	13.418	—	13.311
Bons ou Obligations à moyen terme émis par les organismes à statut légal spécial	—	—	—	—	—	2.085	—	2.136
Mobilisation de créances sur la France								
Effets représentatifs de crédits à court terme :								
<i>Obligations cautionnées</i>	1.810	839	901	98	2.822	3.512	2.152	3.345
<i>Effets garantis par l'Office des Céréales</i> <i>Autres effets sur la France</i>	1.859 7.697	2.930 10.643	2.907 8.278	2.709 7.124	1.863 8.974	3.389 8.415	2.077 7.283	667 11.795
Effets représentatifs de crédits à moyen terme :								
<i>Prêts spéciaux à la construction</i>	2.565	4.751	4.707	4.769	7.385	600	7.400	600
<i>Autres crédits à moyen terme</i>	2.249	4.335	6.632	4.290	5.604	1.578	5.328	1.399
Mobilisation de créances sur l'étranger								
Effets représentatifs de crédits à court terme	4.722	7.760	7.310	8.429	9.123	9.725	8.663	8.846
Effets de mobilisation de créances à moyen terme	4.283	5.210	6.811	8.015	7.425	9.055	7.669	9.321
Avances à 30 jours sur effets publics ...	212	—	—	—	—	—	—	—
Avances sur titres	86	142	130	60	57	55	59	61
Effets en cours de recouvrement	1.638	3.375	2.806	4.724	1.185	1.608	2.374	3.122
Divers	1.815	5.432	2.082	1.718	1.572	1.777	1.576	1.972
Total ...	78.186	91.216	96.517	96.601	97.565	105.698	96.193	107.209

PASSIF

Engagements à vue :								
Billets au porteur en circulation	70.508	72.194	72.398	75.621	74.718	76.838	73.862	76.410
Comptes courants des établissements astreints à la constitution de réserves	3.606	7.056	5.262	7.663	10.287	20.525	9.074	21.481
Autres comptes créditeurs	1.761	5.074	12.133	7.471	7.292	2.897	7.264	2.979
<i>Compte courant du Trésor public</i>	1	1	1	1	1
<i>Comptes des banques, institutions et personnes étrangères</i>	246	3.405	9.727	5.781	5.813	1.386	5.796	1.413
<i>Autres comptes courants et de dépôts de fonds; dispositions et autres engagements à vue</i>	1.515	1.668	2.405	1.689	1.478	1.510	1.468	1.566
Compte spécial du Fonds de Stabilisation des changes - Contrepartie des allo- cations de droits de tirage spéciaux	—	—	—	919	919	1.811	919	1.811
Plus-value de réévaluation 1969 ⁶	—	—	2.351	—	—	—	—	—
Capital de la Banque	250	250	250	250	250	250	250	250
Divers	2.061	6.642	4.123	4.677	4.099	3.377	4.824	4.278
Total ...	78.186	91.216	96.517	96.601	97.565	105.698	96.193	107.209

¹ Convention du 27 juin 1949.

² Convention du 29 octobre 1959 approuvée par la loi du 28 décembre 1959 et convention du 3 mai 1962 approuvée par la loi du 7 juin 1962.

³ Convention du 29 octobre 1959 approuvée par la loi du 28 décembre 1959.

⁴ Décret du 17 juin 1968.

⁵ Loi du 15 août 1966, décret du 29 juillet 1969 et loi du 19 mai 1941.

⁶ Convention du 4 décembre 1969 approuvée par la loi du 24 décembre 1969.

XX - 3. — BANK OF ENGLAND

(millions of £)

	1967 February 28	1968 February 28	1969 February 28	1970 February 28	1970 October 7	1971 October 6	1970 November 4	1971 November 10
--	---------------------	---------------------	---------------------	---------------------	-------------------	-------------------	--------------------	---------------------

ISSUE DEPARTMENT

Government Debt	11	11	11	11	11	11	11	11
Other Government Securities	2.888	3.038	3.188	3.202	3.361	3.222	3.361	3.276
Other Securities	1	1	1	37	128	442	128	438
Coin
Total ...	2.900	3.050	3.200	3.250	3.500	3.675	3.500	3.725

Notes Issued :

In Circulation	2.869	3.016	3.140	3.243	3.474	3.656	3.475	3.699
In Banking Department	31	34	60	7	26	19	25	26
Total ...	2.900	3.050	3.200	3.250	3.500	3.675	3.500	3.725

BANKING DEPARTMENT

Government Securities	458	526	486	403	525	291	559	338
Advances and Other Accounts	93	88	70	91	48	23	64	24
Premises, Equipment and Other Securities	27	31	89	89	40	126	37	106
Notes	31	34	60	7	26	19	25	26
Coin	1	1	1	2	2	1	2	1
Total ...	610	680	706	592	641	460	687	495

Capital	15	15	14	15	14	14	15	15
Rest	4	4	4	4	3	—	3	—
Public Deposits	12	13	12	15	12	13	7	11
(including Exchequer, National Loans Fund, National Debt Commissioners and Dividend Accounts)								
Special Deposits	201	218	231	220	272	—	305	—
Other Deposits :								
Bankers Deposits	268	302	301	199	161	144	161	162
Reserves and Other Accounts	110	128	144	139	179	289	196	307
Total ...	610	680	706	592	641	460	687	495

XX - 4. — FEDERAL RESERVE BANKS ¹

(millions of \$)

	1967 December 31	1968 December 31	1969 December 31	1970 December 31	1970 October 7	1971 October 6	1970 November 4	1971 November 10
ASSETS								
Gold certificate account	11.481	10.026	10.036	10.457	10.819	9.875	10.827	9.875
Special Drawing Rights certificate account	—	—	—	400	400	400	400	400
Cash	360	207	110	221	223	309	223	268
Discounts and advances	141	188	183	335	302	190	584	196
Acceptances :								
Bought outright	75	58	64	57	36	53	36	57
Held under repurchase agreement	89	35	28	...
Federal agency obligations :								
Bought outright	—	—	—	—	—	96	—	179
Held under repurchase agreement	38	35	51	...
U.S. Government securities :								
Bought outright :								
Bills	15.975	18.756	22.266	25.965	23.876	29.584	24.038	28.783
Certificates
Notes	26.918	28.706	31.392	33.236	32.758	34.719	32.758	34.719
Bonds	6.087	5.475	3.496	2.941	2.732	3.263	2.732	3.263
Total bought outright ...	48.980	52.937	57.154	62.142	59.366	67.566	59.528	66.765
Held under repurchase agreement	132	318	331	...
Total U.S. Government securities ...	49.112	52.937	57.154	62.142	59.366	67.884	59.859	66.765
Total loans and securities	49.455	53.183	57.401	62.534	59.704	68.293	60.558	67.197
Cash items in process of collection	8.465	9.417	10.564	11.178	9.791	11.102	10.938	10.869
Bank premises	112	113	116	128	123	149	125	148
Other assets	2.153	2.894	2.627	995	1.600	897	1.488	1.141
Total assets ...	72.026	75.840	80.854	85.913	82.660	91.025	84.559	89.898
LIABILITIES								
Federal Reserve notes	41.642	44.726	47.473	50.323	48.467	52.179	48.727	52.856
Deposits :								
Member bank reserves	20.999	21.773	22.085	24.150	23.305	25.189	22.961	24.323
U.S. Treasurer - general account	1.123	703	1.312	1.156	660	1.988	1.194	1.411
Foreign	135	216	134	148	150	165	163	137
Other	663	747	807	1 233	698	719	738	714
Total deposits ...	22.920	23.439	24.338	26.687	24.813	28.061	25.056	26.585
Deferred availability cash items	5.972	6.020	7.124	6.917	7.026	8.366	8.449	8.014
Other liabilities and accrued dividends ...	296	395	581	582	610	616	603	590
Total liabilities ...	70.830	74.580	79.516	84.509	80.916	89.222	82.835	88.045
CAPITAL ACCOUNTS								
Capital paid in	598	630	669	702	690	733	690	735
Surplus	598	630	669	702	669	702	669	702
Other capital accounts	385	368	365	416
Total liabilities and capital accounts ...	72.026	75.840	80.854	85.913	82.660	91.025	84.559	89.898
Contingent liability on acceptances purchased for foreign correspondents	156	109	146	250	232	258	239	257

¹ Consolidated statement of condition of the twelve Federal Reserve Banks.

XX - 5. — DE NEDERLANDSCHE BANK

(miljoenen guldens)

	1967 31 december	1968 31 december	1969 31 december	1970 31 december	1970 5 oktober	1971 4 oktober	1970 9 november	1971 8 november
ACTIVA								
Goud	6.166	6.115	6.198	6.437	6.489	6.804	6.597	6.804
Vorderingen en geldwaardige papieren luidende in goud of in buitenlandse geldsoorten	2.023	984	1.344	2.772	2.046	1.783	2.772	1.668
Buitenlandse betaalmiddelen
Vorderingen op het buitenland luidende in guldens	50	19	6	8	4	...	2	...
Bijzondere trekkingsrechten in het I.M.F.	—	—	—	521	413	2.063	522	2.063
Wissels, promessen, schatkistpapier en schuldbrieven in disconto	203	211	463	184	135	...	168	67
Wissels, schatkistpapier en schuldbrieven door de Bank gekocht (art. 15, onder 4 ^o van de Bankwet 1948)	895	1.613	1.043	1.388	1.588	838	1.444	1.673
Voorschotten in rekening-courant en belemingen	283	418	876	19	223	34	546	191
Voorschotten aan de Staat (art. 20 van de Bankwet 1948)
Nederlandse munten	20	28	30	28	37	27	32	27
Belegging van kapitaal en reserves	183	226	254	300	288	340	288	340
Gebouwen en inventaris
Diverse rekeningen	24	21	47	47	14	54	13	66
Totaal ...	9.847	9.635	10.261	11.704	11.237	11.943	12.384	12.899
PASSIVA								
Bankbiljetten in omloop	8.558	8.703	9.276	9.766	9.543	10.051	9.415	9.936
Rekening-courantsaldo's in guldens van ingezetenen	873	472	433	973	826	702	2.092	1.699
<i>s' Rijks schatkist</i>	775	394	288	829	774	609	1.863	1.663
<i>Banken in Nederland</i>	43	31	87	103	14	66	189	18
<i>Andere ingezetenen</i>	55	47	58	41	38	27	40	18
Rekening-courantsaldo's in guldens van niet-ingezetenen	57	61	70	78	62	110	64	167
<i>Buitenlandse circulatiebanken en daarmee gelijk te stellen instellingen</i> ...	48	42	59	60	51	84	45	136
<i>Andere niet-ingezetenen</i>	9	19	11	18	11	26	19	31
Saldo's luidende in buitenlandse geldsoorten	13	7	8	4	3	4	2	4
Tegenwaarde toegewezen bijzondere trekkingsrechten in het I.M.F.	—	—	—	316	316	587	316	587
Kapitaal	20	20	20	20	20	20	20	20
Reserves	209	244	268	320	268	320	268	320
Diverse rekeningen	117	128	186	227	199	149	207	166
Totaal ...	9.847	9.635	10.261	11.704	11.237	11.943	12.384	12.899
N. B. Circulatie der door de Bank namens de Staat in het verkeer gebrachte muntbiljetten	34	24	18	16	16	15	16	15

XX - 6. — BANCA D'ITALIA

(miliardi di lire)

	1967 dicembre	1968 dicembre	1969 dicembre	1970 dicembre	1970 settembre	1971 settembre	1970 ottobre	1971 ottobre
Oro in cassa	1.500	1.827	1.847	1.804	1.864	1.802	1.864	1.802
Cassa ¹	44	37	37	39	42	29	34	74
Portafoglio ²	1.243	1.333	1.652	1.035	1.332	1.006	1.082	999
Effetti ricevuti per l'incasso
Anticipazioni ³	1.209	1.337	1.644	842	852	418	834	700
Prorogati pagamenti
Ufficio italiano dei cambi	2.474	2.086	1.626	1.687	1.189	2.470	1.407	2.445
Disponibilita in divisa all'estero	—
Titoli emessi o garantiti dallo Stato ⁴ ...	747	1.035	2.447	3.221	2.529	3.728	2.536	3.710
Immobili
Debitori diversi	365	531	680	943	714	960	717	873
Anticipazioni straordinarie al Tesoro	339	339	339	339	339	339	339	339
C/c servizio tesoreria	166	287	...	1.592	1.322	1.520	1.374	849
Servizi diversi per conto dello Stato	61	91	138	78	114	152	41	152
Spese	157	179	230	281	157	197	167	204
Totale attivo ...	8.305	9.082	10.643	11.861	10.454	12.621	10.395	12.147
Circolazione dei biglietti ⁵	5.126	5.390	6.100	6.619	5.865	6.444	5.812	6.480
Vaglia, assegni e debiti a vista ⁶	52	110	106	193	55	92	53	51
Conti correnti liberi	256	186	87	284	74	87	56	55
Conti correnti vincolati	2.162	2.425	2.784	3.305	3.222	4.557	3.230	4.209
Creditori diversi	537	775	1.200	1.139	1.048	1.194	1.043	1.097
C/c servizio tesoreria	113	—	—	—	—	—
Capitale
Fondo di riserva ordinario	9	9	10	12	12	16	12	16
Fondo di riserva straordinario	6	7	7	10	9	14	9	14
Rendite	157	180	236	299	169	217	180	225
Utile provvisorio del precedente esercizio .	—	—	—	—	—	—	—	—
Totale passivo e patrimonio ...	8.305	9.082	10.643	11.861	10.454	12.621	10.395	12.147
Depositanti di titoli e valori	7.340	8.089	11.378	11.351	9.814	11.302	9.407	11.469
¹ Compresi biglietti e monete di Stato	24	14	11	10	11	12	14	12
² Compreso finanziamento ammassi e acquisto grano :								
— aziende di credito	441	506	556	605	598	612	600	594
— istituti speciali	335	324	349	371	366	386	368	398
³ Compresi anticipazioni a :								
— aziende di credito	1.208	1.332	1.624	817	822	405	807	684
— altri	1	6	20	25	30	12	27	16
⁴ Compresi BOT	153	80	337	—	5	55	5	50
⁵ Compresi biglietti presso il Tesoro	2	2	3	3	3	n.d.	2	n.d.
⁶ Compresi vaglia cambiari	28	20	20	26	22	25	21	22

XX - 7. — DEUTSCHE BUNDESBANK

(Millionen DM)

(Ancienne présentation des postes de la situation hebdomadaire)

	1967 31. Dezember	1968 31. Dezember	1969 31. Dezember	1970 31. Dezember	1970 7. Oktober	1970 6. November
AKTIVA						
Gold	16.647	17.881	14.700	14.340	14.705	14.704
Guthaben bei ausländischen Banken und Geldmarktanlagen im Ausland	10.353	11.503	5.693	28.362	20.628	23.163
Sonstige Geldanlagen im Ausland und Forderungen an das Ausland	1.000	3.715	4.200	2.339	2.316	2.316
Ziehungsrechte in der Goldtranche	—	—	—	3.357	—	—
Sonderziehungsrechte	—	—	—	943	930	930
Sorten, Auslandswechsel und -schecks ...	1.953	3.134	3.445	2.911	2.765	2.762
Deutsche Scheidemünzen	200	191	138	162	159	184
Postscheckguthaben	418	470	451	447	190	192
Inlandswechsel	2.922	2.139	11.425	14.152	18.100	15.944
Schatzwechsel und unverzinsliche Schatz- anweisungen	5	578	285	202	...
Lombardforderungen	950	875	2.797	1.682	1.344	291
Kassenkredite	2.220	1.344	1.974	2.434	22	644
Wertpapiere	2.317	1.688	1.031	760	915	929
Ausgleichsforderungen und unverzinsliche Schuldverschreibung	6.438	6.148	6.653	8.633	5.293	2.922
Kredite an Bund für Beteiligung an inter- nationalen Einrichtungen	3.639	4.053	1.173	...	2.589	2.586
Forderung an Bund wegen Forderungs- erwerb aus Nachkriegswirtschaftshilfe .	1.534	783	722	386	386	386
Kredite an internationale Einrichtungen und Konsolidierungskredite	2.448	3.969	1.699	1.992	1.992	1.992
<i>darunter : a) an I.W.F.</i>	670	2.082
<i>b) an Weltbank</i>	1.447	1.644	1.544	1.925	1.925	1.925
<i>c) aus der Abwicklung der E.Z.U.</i>	331	243	155	67	67	67
Sonstige Aktiva	830	813	2.017	1.655	1.402	1.182
	53.869	58.711	58.696	84.890	73.938	71.127
PASSIVA						
Banknotenumlauf	31.574	32.499	34.617	36.479	34.322	34.261
Einlagen von	17.628	21.255	21.089	29.618	30.508	27.332
<i>Kreditinstituten</i>	15.179	17.579	16.890	26.231	26.000	24.655
<i>Öffentlichen Einlegern</i>	2.115	3.299	3.826	2.937	4.198	2.362
<i>Anderen inländischen Einlegern</i>	334	377	373	400	310	315
Sondereinlagen	—	—	—	5.382	3.687	4.001
<i>Konjunkturausgleichsrücklagen</i>	—	—	—	2.937	2.936	2.937
<i>Konjunkturzuschlag zu den Einkom- mensteuern</i>	—	—	—	2.189	751	1.064
<i>Sonstige (Bundesbildungsanleihe)</i> ...	—	—	—	256	—	—
Verbindlichkeiten aus dem Auslandge- schäft	643	365	472	380	423	473
<i>Einlagen ausländischer Einleger</i>	506	322	383	343	377	400
<i>Sonstige</i>	137	43	89	37	46	73
Ausgleichsposten für zugeweilte Sonder- ziehungsrechte	—	—	—	738	738	738
Verbindlichkeiten aus abgegebenen Mobi- lisierungs- und Liquiditätspapieren ...	—	—	—	7.532	—	—
Rückstellungen	1.925	2.110	1.170	1.170	1.170	1.170
Grundkapital	290	290	290	290	290	290
Rücklagen	1.080	1.180	860	860	860	860
Sonstige Passiva	729	1.012	198	2.441	1.940	2.002
	53.869	58.711	58.696	84.890	73.938	71.127

XX - 7. — DEUTSCHE BUNDESBANK

(Millionen DM)

(Nouvelle présentation des postes de la situation hebdomadaire)

	1970 31. Dezember	1971 7. Juli	1971 6. August	1971 7. September	1971 7. Oktober	1971 5. November
AKTIVA						
Gold, Auslandsforderungen und sonstige Auslandsaktiva	51.338	64.395	63.166	63.576	64.514	65.076
Gold	14.340	14.580	14.687	14.687	14.687	14.687
Guthaben bei ausländischen Banken und Geldmarktanlagen im Ausland	28.362	40.077	38.550	38.906	39.812	40.579
Sonstige Geldanlagen im Ausland	2.200	2.200	2.200	2.200	2.200	2.000
Reserveposition im Internationalen Währungsfonds und Sonderziehungsrechte	4.300	5.389	5.384	5.438	5.485	5.480
Kredite und sonstige Forderungen an das Ausland	2.131	2.144	2.340	2.340	2.325	2.325
Sorten und Auslandsschecks	5	5	5	5	5	5
Kredite an inländische Kreditinstitute	18.739	22.351	21.535	22.163	21.741	21.019
Inlandswechsel	14.152	18.031	18.149	18.772	18.081	19.235
Auslandswechsel	2.905	2.945	2.910	2.655	1.802	1.700
Lombardforderungen	1.682	1.375	476	736	1.858	84
Kredite und Forderungen an Bund, Sondervermögen des Bundes und Länder	11.788	9.312	10.492	10.474	9.451	9.305
Kassenkredite (Buchkredite)	2.434	508	1.674	1.673	290	443
Schatzwechsel und unverzinsliche Schatzanweisungen	285	80	94	77	437	138
Ausgleichsforderungen und unverzinsliche Schuldverschreibung	8.683	8.683	8.683	8.683	8.683	8.683
Forderung an Bund wegen Forderungserwerb aus Nachkriegswirtschaftshilfe	386	41	41	41	41	41
Wertpapiere	760	1.106	955	939	781	780
Deutsche Scheidemünzen	163	175	219	219	214	210
Postscheckguthaben	447	239	205	197	211	189
Sonstige Aktiva	1.655	1.215	1.244	1.098	1.194	1.434
Insgesamt ...	84.890	98.793	97.816	98.666	98.106	98.013
PASSIVA						
Banknotenumlauf	36.480	36.994	38.161	37.510	37.397	37.431
Einlagen von Kreditinstituten	26.250	35.956	34.503	34.882	32.796	34.120
auf Girokonto	26.231	35.927	34.470	34.853	32.766	34.088
sonstige	19	29	33	29	30	32
Einlagen von öffentlichen Haushalten	6.735	10.507	10.274	11.022	12.335	11.043
Bund	32	27	13	19	14	27
Lastenausgleichsfonds und E.R.P. Sondervermögen	236	213	407	350	479	500
Länder	1.030	1.640	836	1.603	2.119	789
Andere öffentliche Einleger	55	28	42	33	35	32
Sondereinlagen	5.382	8.599	8.976	9.017	9.688	9.695
Einlagen von anderen inländischen Einlegern	2.033	1.887	1.686	1.886	2.037	1.396
Bundesbahn	4	4	5	3	5	5
Bundespost (einschl. Postscheck- und Postspar-kassenämter)	1.629	1.494	1.316	1.503	1.653	1.017
sonstige Einleger	400	389	365	380	379	374
Verbindlichkeiten aus dem Auslandsgeschäft	361	596	409	342	446	532
Einlagen ausländischer Einleger	343	585	373	331	429	493
sonstige	18	11	36	11	17	39
Ausgleichsposten für zugeteilte Sonderziehungsrechte	738	1.364	1.364	1.364	1.364	1.364
Verbindlichkeiten aus abgegebenen Mobilisierungs- und Liquiditätspapieren	7.532	6.299	6.114	6.207	6.165	6.432
Rückstellungen	1.170	2.370	2.370	2.370	2.370	2.370
Grundkapital	290	290	290	290	290	290
Rücklagen	860	1.080	1.080	1.080	1.080	1.080
Sonstige Passiva	2.441	1.450	1.565	1.713	1.826	1.955
Insgesamt ...	84.890	98.793	97.816	98.666	98.106	98.013

XX - 8. — BANQUE NATIONALE SUISSE

(millions de francs suisses)

	1967 31 décembre	1968 31 décembre	1969 31 décembre	1970 31 décembre	1970 7 octobre	1971 7 octobre	1970 6 novembre	1971 8 novembre
ACTIF								
Encaisse or	13.370	11.356	11.435	11.821	11.770	11.879	11.769	11.879
Devises	1.987	5.601	5.793	8.441	3.827	10.547	3.814	10.480
Bons du Trésor étrangers en FS	432	1.442	1.851	1.851	1.851	4.278	1.851	4.278
Avoirs avec garantie de change auprès de banques d'émission étrangères	174	108	—	—	—	—	—	—
Portefeuille effets sur la Suisse :								
Effets de change	142	281	613	328	110	81	106	81
Bons du Trésor de la Confédér. suisse	7	118	71	5
Avances sur nantissement	86	160	277	224	17	1	21	5
Titres :								
pouvant servir de couverture	9	17	43	51	55	54	55	19
autres	173	164	127	105	111	95	111	47
Correspondants en Suisse	72	100	89	83	26	28	21	40
Correspondants à l'étranger	15	22	20	25	27	43	34	26
Perte de réévaluation	—	—	—	—	—	1.244	—	1.244
Autres postes de l'actif	59	57	91	70	89	101	79	105
Total ...	16.519	19.315	20.457	23.070	17.888	28.351	17.861	28.204

PASSIF								
Fonds propres	59	60	61	62	62	63	62	63
Billets en circulation	11.327	12.047	12.518	13.106	11.829	12.771	11.911	12.898
Engagements à vue :								
Comptes de virements des banques, du commerce et de l'industrie	3.811	5.776	6.354	7.750	3.778	10.641	3.629	11.254
Autres engagements à vue	334	638	601	660	712	1.305	706	1.452
Engagements à terme :								
Avoirs minimaux des banques	—	—	—	—	—	1.767	—	751
Rescriptions de stérilisation	550	233	142	202	313	313	313	313
Compte spécial P.T.T.	—	—	—	200	150	200	165	200
Autres postes du passif	438	561	781	1.090	1.044	1.291	1.075	1.273
Total ...	16.519	19.315	20.457	23.070	17.888	28.351	17.861	28.204

XX - 9. — BANQUE DES REGLEMENTS INTERNATIONAUX, A BALE

Situations en millions de francs or

[unités de 0.29032258... gramme d'or fin (art. 5 des statuts)]

Actif

	1969 31 décembre	1970 31 décembre	1970 30 septembre	1971 30 septembre	1970 31 octobre	1971 31 octobre
I. Or	4.177	4.145	4.157	4.176	4.156	4.229
II. Espèces en caisse et avoirs bancaires à vue .	46	48	45	88	38	128
III. Bons du Trésor	7	1.046	720	870	875	977
IV. Effets div. remobilis. sur dem.	63	—	—	—	—	—
Y. Dépôts à terme et avances :	10.673	17.026	12.834	12.892	14.083	13.203
a) à 3 mois au maximum	8.223	13.726	9.906	9.770	11.075	9.695
b) à 3 mois au maximum (or)	—	48	51	54	48	88
c) à plus de 3 mois	2.450	3.237	2.877	3.052	2.960	3.420
d) à plus de 3 mois (or)	—	15	—	16	—	—
VI. Titres à terme :	4.548	2.484	2.903	9.160	2.822	10.296
1. Or :						
a) à 3 mois au maximum	299	268	288	147	271	119
b) à plus de 3 mois	118	152	131	145	148	158
2. Monnaies :						
a) à 3 mois au maximum	3.696	1.459	2.112	8.155	1.994	9.431
b) à plus de 3 mois	435	605	372	713	409	588
VII. Divers	17	1	1	14	1	25
<i>Total actif</i> ...	19.531	24.750	20.660	27.200	21.975	28.858

XX - 9. — BANQUE DES REGLEMENTS INTERNATIONAUX, A BALE

Situations en millions de francs or

[unités de 0,29032258... gramme d'or fin (art. 5 des statuts)]

Passif

	1969	1970	1970	1971	1970	1971
	31 décembre	31 décembre	30 septembre	30 septembre	31 octobre	31 octobre
I. Capital :						
Actions libérées de 25 %	250	290	280	301	280	301
II. Réserves	168	248	243	331	243	331
1. Fonds de Réserve Légale	25	29	28	30	28	30
2. Fonds de Réserve Générale	53	99	95	144	95	144
3. Fonds Spécial de Réserve de Dividendes ..	10	22	22	37	22	37
4. Fonds de Réserve Libre	80	98	98	120	98	120
III. Dépôts (or) :	6.064	5.492	5.555	3.879	5.566	3.900
1. Banques centrales :						
a) à vue	1.936	2.035	2.088	3.185	2.098	3.208
b) à 3 mois au maximum	2.811	2.967	2.996	284	2.909	292
c) à plus de 3 mois	258	333	254	267	340	241
2. Autres déposants :						
a) à vue	448	157	217	143	219	159
b) à 3 mois au maximum	—	—	—	—	—	—
c) à plus de 3 mois	611	—	—	—	—	—
IV. Dépôts (monnaies) :	12.061	18.071	13.877	21.977	15.269	23.598
1. Banques centrales :						
a) à vue	58	97	62	74	67	148
b) à 3 mois au maximum	9.451	17.061	11.960	19.616	13.460	21.146
c) à plus de 3 mois	1.373	536	951	1.626	920	1.685
2. Autres déposants :						
a) à vue	19	19	17	19	21	21
b) à 3 mois au maximum	1.079	308	842	607	740	574
c) à plus de 3 mois	81	50	45	35	61	24
V. Effets	835	469	562	490	462	493
a) à 3 mois au maximum	468	469	101	—	309	330
b) à plus de 3 mois	367	—	462	490	153	163
VI. Divers	121	131	94	137	106	150
VII. Comptes de profits et pertes	—	—	—	—	—	—
VIII. Dividende payable le 1^{er} juillet	—	—	—	—	—	—
IX. Provision	32	49	49	85	49	85
<i>Total passif ...</i>	19.531	24.750	20.660	27.200	21.975	28.858

LEGISLATION ECONOMIQUE

Ces informations rappellent les lois et arrêtés ainsi que les avis officiels qui revêtent un intérêt particulier au point de vue de l'économie générale du pays et qui ont fait l'objet d'une publication au Moniteur belge au cours du mois précédant celui de la parution du Bulletin.

Seuls les lois et arrêtés les plus importants sont repris in extenso. Une simple mention, accompagnée éventuellement d'une notice explicative, est faite des autres textes législatifs.

Par ailleurs, la législation économique mentionne les décisions, directives et règlements les plus importants figurant dans le Journal officiel des Communautés Européennes.

Afin de faciliter la consultation de ces informations, les textes ont été groupés sous les rubriques suivantes :

1. Economie générale; 2. Monnaie, crédit et banque; 3. Finances publiques; 4. Agriculture; 5. Industrie; 6. Travail; 7. Commerce intérieur; 8. Commerce extérieur; 9. Transports; 10. Prix et salaires; 11. Pensions, assurances sociales et avantages sociaux divers; 12. Communauté Economique Européenne.

2. — MONNAIE, CREDIT ET BANQUE

Arrêté ministériel du 9 septembre 1971

modifiant l'arrêté ministériel du 27 mars 1935 coordonnant les lois relatives à l'organisation et au fonctionnement de la Caisse des dépôts et consignations et l'arrêté ministériel du 3 avril 1963 relatif à certains cautionnements en numéraire et en valeurs déposés à la Caisse des dépôts et consignations (Moniteur du 23 novembre 1971, p. 13848).

Arrêté royal du 28 octobre 1971

supprimant, dans la réglementation relative au logement social, les répartitions des communes en trois catégories, et majorant les montants maximums des prêts hypothécaires à consentir avec le bénéfice de la garantie de l'Etat par les organismes de crédit agréés (Moniteur du 6 novembre 1971, p. 13333).

Arrêté royal du 10 novembre 1971

approuvant une modification aux statuts de l'Institut de Réescampte et de Garantie (Moniteur du 27 novembre 1971, p. 14033).

Article 1^{er}. — A l'article 7 des statuts de l'Institut de Réescampte et de Garantie, les mots « vingt-sept milliards et demi de francs » sont remplacés par les mots « trente milliards de francs ».

.....

3. — FINANCES PUBLIQUES

Arrêté royal du 28 octobre 1971

répartissant partiellement le crédit provisionnel prévu au budget du Ministère des Finances pour l'année budgétaire 1971 et couvrant, pour l'ensemble des budgets, les charges résultant de la programmation sociale, de la hausse de l'indice des prix à la consommation et de la répercussion, sur les dépenses, de l'instauration de la taxe sur la valeur ajoutée (Moniteur du 20 novembre 1971, p. 13792).

Article 1^{er}. — Un crédit d'un montant total de 7.070.247.000 francs est prélevé sur le crédit de 8.400.000.000 francs.

.....

Arrêté royal du 18 novembre 1971

modifiant l'arrêté royal du 24 décembre 1970 relatif à la détaxation progressive des exportations dans le cadre de la taxe sur la valeur ajoutée (Moniteur du 20 novembre 1971, p. 13800).

Arrêté ministériel du 19 novembre 1971

relatif à un emprunt de sept milliards de francs à contracter, sous la garantie de l'Etat, par la Régie des Télégraphes et des Téléphones (Moniteur du 30 novembre 1971, p. 14076).

Article 1^{er}. — La Régie des Télégraphes et des Téléphones est autorisée à émettre (...) un emprunt dénommé « Emprunt 7,25 p.c. 1971-1983 », dont le capital nominal est limité à sept milliards de francs.

.....

Les obligations portent intérêt au taux de 7,25 p.c. l'an à partir du 13 décembre 1971.

.....

Les obligations peuvent être converties par les porteurs en inscriptions nominatives.

Art. 3. — La souscription publique aux obligations de l'emprunt est ouverte le 6 décembre 1971. Elle est close dès que les souscriptions atteignent le capital nominal de sept milliards de francs et, au plus tard, le 20 décembre 1971.

Art. 4. — Le prix d'émission, fixé au pair de la valeur nominale, est payable intégralement en espèces au moment du dépôt des souscriptions.

Art. 5. — Les obligations de l'emprunt peuvent également être cédées ferme ou données en option.

Art. 6. — L'emprunt est amortissable, à partir de la deuxième année, conformément aux modalités ci-après :

Une dotation annuelle de 5 p.c. du capital nominal émis est affectée à l'amortissement; elle prend cours le 14 décembre 1972 et s'accroît chaque année des intérêts des capitaux amortis.

Les dotations sont destinées au rachat des obligations à des cours ne dépassant pas le pair de la valeur nominale.

En cas d'élévation des cours au-dessus du pair, les rachats sont suspendus et le montant de la dotation restant disponible de ce chef au 4 octobre de l'une des années 1973 à 1982 est affecté au remboursement, au pair, le 13 décembre suivant, d'obligations à désigner par un tirage au sort.

Les obligations non amorties avant le 13 décembre 1983 sont remboursables à cette date au pair de leur valeur nominale.

Art. 9. — La Régie des Télégraphes et des Téléphones se réserve la faculté de rembourser par anticipation, au pair, le 13 décembre 1977 ou à toute échéance d'intérêt suivante et moyennant un préavis de trois mois à publier au *Moniteur belge*, tout ou partie des obligations restant à amortir.

Art. 11. — Le paiement des intérêts et le remboursement des obligations sont garantis par l'Etat.

5. — INDUSTRIE

Arrêté royal du 21 octobre 1971

portant exécution des articles 7, 8 et 12 de la loi du 9 juillet 1971 réglementant la construction d'habitations et la vente d'habitations à construire ou en voie de construction (Moniteur du 4 novembre 1971, p. 13116).

10. — PRIX ET SALAIRES

Arrêté royal du 8 novembre 1971

mettant le texte de certaines dispositions légales et réglementaires en concordance avec les dispositions de la loi du 2 août 1971 organisant un régime de liaison à l'indice des prix à la consommation des traitements, salaires, pensions, allocations et subventions à charge du Trésor public, de certaines prestations sociales, des limites de rémunération à prendre en considération pour le calcul de certaines cotisations de sécurité sociale des travailleurs, ainsi que des obligations imposées en matière sociale aux travailleurs indépendants (Moniteur du 18 novembre 1971, p. 13683).

11. — PENSIONS, ASSURANCES SOCIALES ET AVANTAGES SOCIAUX DIVERS

Arrêté royal du 13 septembre 1971

portant exécution du chapitre 1^{er} de la loi du 28 mai 1971 réalisant l'unification et l'harmonisation des régimes de capitalisation institués dans le cadre des lois relatives à l'assurance en vue de la vieillesse et du décès prématuré (Moniteur du 13 novembre 1971, p. 13575).

.....
Art. 15. — La partie de l'avoir des organismes d'assurance qui n'est pas destinée à des placements à moyen ou à long terme, constitue leur fonds de roulement. Celui-ci est déposé soit à l'Office des chèques postaux soit, au choix de l'organisme d'assurance, dans un des établissements bancaires agréés à cet effet par le Ministre.

Art. 16. — Les fonds destinés au placement à moyen ou à long terme doivent être placés de la manière suivante :

A. A raison de 20 p.c. au moins des réserves : en valeurs émises ou garanties par l'Etat, titres représentatifs d'emprunts des provinces et des communes belges, obligations émises par les organismes paraétatiques d'exploitation ou de crédit;

B. A raison de 40 p.c. au maximum : 1^o en immeubles situés en Belgique; 2^o en prêts hypothécaires sur des immeubles situés en Belgique. Le montant de ces prêts ne peut en aucun cas dépasser 65 p.c. de la valeur vénale des immeubles, déduction faite du montant des privilèges éventuels;

C. A raison de 20 p.c. au maximum : en obligations de sociétés belges ayant au moins cinq années d'existence, une même valeur ne pouvant toutefois excéder 5 p.c. du placement;

D. A raison de 20 p.c. au maximum : en actions de sociétés belges ayant au moins cinq années d'existence, une même valeur ne pouvant toutefois excéder 5 p.c. du placement;

E. A raison de 10 p.c. au maximum : en fonds publics des Etats étrangers ou en valeurs garanties par ces Etats, moyennant l'autorisation préalable du Ministre et dans les limites fixées par cette autorisation;

F. A raison de 10 p.c. au maximum : en emprunts émis par les organismes internationaux dont le Royaume de Belgique fait partie, moyennant autorisation préalable du Ministre et dans les limites fixées par cette autorisation.

Le Ministre peut accorder des dérogations aux limites fixées par le présent article. Il peut aussi, à la demande de l'organisme d'assurance, autoriser le placement des fonds de toute autre manière que celle qui est prévue à l'alinéa 1^{er}.

.....
Art. 18. — Pour l'établissement de son bilan annuel, l'organisme d'assurance évalue comme suit les biens mobiliers et immobiliers représentatifs des réserves mathématiques et du fonds de réserve :

1^o les valeurs mobilières non cotées en bourse sont évaluées au prix de souscription, frais compris;

2^o les valeurs mobilières cotées en bourse sont évaluées à la moyenne du cours du dernier mois de l'exercice.

Si cette moyenne est inférieure au prix d'acquisition, la moins-value peut être amortie. Cet amortissement figure au bilan et comprend les éventuels amortissements antérieurs. L'amortissement ne peut au total dépasser le montant de la moins-value de l'ensemble des valeurs mobilières;

3^o les hypothèques sont prises en compte pour le montant du solde des capitaux restant dus;

4^o les immeubles sont évalués au prix d'acquisition. Les bâtiments peuvent faire l'objet, selon les modalités arrêtées par le Ministre, d'un amortissement qui doit figurer au bilan.

.....

Arrêté royal du 28 octobre 1971

supprimant, dans la réglementation relative au logement social, les répartitions des communes en trois catégories, et majorant les montants maximums des prêts hypothécaires à consentir avec le bénéfice de la garantie de l'Etat par les organismes de crédit agréés (Moniteur du 6 novembre 1971, p. 13333).

12. — COMMUNAUTE ECONOMIQUE EUROPEENNE

Décision du Conseil du 16 novembre 1971 (71/385/C.E.E.)

portant conclusion de l'accord commercial entre la Communauté Economique Européenne et l'Iran (Journal officiel du 27 novembre 1971, n° L 262, p. 54).

BIBLIOGRAPHIE RELATIVE AUX PROBLEMES ECONOMIQUES ET FINANCIERS INTERESSANT LA BELGIQUE

Le lecteur trouvera ci-dessous une bibliographie qui fait suite à celle qui a été publiée dans le Bulletin de novembre 1971. Cette bibliographie ne reprend pas les rapports des différentes institutions ni les sources statistiques.

1. MONNAIE ET CREDIT

JEORGER L. et LAB R., Aperçus sur le financement des entreprises dans certains pays étrangers (I). (*Banque, Paris, n° 300, octobre 1971, pp. 873-880.*)

LHOMME B., Statut légal des banques en Belgique. (*Banque, Paris, n° 300, octobre 1971, pp. 886-887.*)

Monnaie, témoin de l'histoire. (*Banque de Bruxelles, Bruxelles, 1971, 47 p.*)

NEUMAN H., Le financement de la politique industrielle en Europe. (*Revue de la Banque, Bruxelles, XXXV, n° 6, pp. 487-499.*)

VAN HECKE M., De financieringsproblemen en de industriële politiek. (*Socialistische Standpunten, Bruxelles, XVIII, n° 5, septembre-octobre 1971, pp. 268-274.*)

3. INSTITUTIONS MONETAIRES

BARBERIS P. et GONZALEZ D., La planification financière dans les banques. (*Banque, Paris, n° 300, octobre 1971, pp. 853-856.*)

5. MARCHES FINANCIERS - BOURSES DE VALEURS MOBILIERES

Les emprunts en unités de compte dans la perspective monétaire actuelle. (*Bulletin hebdomadaire de la Kredietbank, Bruxelles, XXVI, n° 39, 15 octobre 1971, p. 419.*)

THOREAU R., La prévision boursière. (*Analyse Financière, Paris, n° 6, 3^e trimestre 1971, pp. 42-60.*)

6. FINANCES PUBLIQUES

ASSELMAN R.J., La loi sur l'expansion économique et ses implications fiscales. (*Revue générale de Fiscalité, Bruxelles, II, n° 5, mai 1971, pp. 131-135.*)

ERAUW F., Het patrimonium van de Staat. (*Tijdschrift voor Bestuurswetenschappen en Publiekrecht, Bruxelles, XXVI, n° 4, juillet-août 1971, pp. 219-229.*)

Finances 1968-1971. (*Ministère des Finances, Bruxelles, 1971, 27 p.*)

HORN J.A., Pour une fiscalité adaptée à notre temps. (*Industrie, Bruxelles, XXV, n° 9, septembre 1971, pp. 513-527.*)

JOANNES A., Le planning-programming-budgeting system au Ministère de la Prévoyance Sociale. (*Revue belge de Sécurité Sociale, Bruxelles, XIII, n° 8, août 1971, pp. 856-865.*)

LEFEVRE E., L'application des privilèges et hypothèques en matière de recouvrement des impôts directs. (*Revue générale de Fiscalité, Bruxelles, II, n° 5, mai 1971, pp. 136-143.*)

Les modalités de vérification des déclarations aux impôts sur les revenus. (*La Vie au Bureau, Bruxelles, n° 9, septembre 1971, pp. 867-873.*)

LEVY-LAMBERT H. et GUILLAUME H., La rationalisation des choix budgétaires; techniques d'analyse. (SUP, L'Economiste. 23). (*Presses Universitaires de France, Paris, 1971, 213 p.*)

PROUZET M., L'application territoriale du système commun de T.V.A. (*Revue du Marché Commun, Paris, n° 145, juillet-août 1971, pp. 294-299.*)

VALENTIN R., L'immunisation, en matière d'impôts directs, des plus-values résultant de l'apport d'une ou plusieurs branches d'activité. (*La Revue fiscale, Bruxelles, XXVIII, n° 7-8-9, septembre 1971, pp. 339-348.*)

VAN ACKER J., De financiële positie van de Belgische gemeenten. (*Tijdschrift voor Bestuurswetenschappen en Publiekrecht, Bruxelles, XXVI, n° 4, juillet-août 1971, pp. 240-246.*)

VAN DEN PANHUYZEN W., Het fiscaal stelsel van de deposito's. (*Revue de la Banque, Bruxelles, XXXV, n° 6, 1971, pp. 555-564.*)

8. REVENU NATIONAL - EPARGNE - INVESTISSEMENTS - CONSOMMATION

Les comptes nationaux de la Belgique 1966-1970. (*Etudes Statistiques, Bruxelles, n° 25, 1971, pp. 1-40.*)

PLEPLE R., Le degré zéro de l'investissement (location et gestion financière de l'entreprise). (*Revue de Science Financière, Paris, LXIII, n° 1, janvier-mars 1971, pp. 131-158.*)

10. DEMOGRAPHIE

Le mouvement de la population en 1970. (*Bulletin de Statistique, Bruxelles, LVII, n° 9, septembre 1971, pp. 595-605.*)

11. EMPLOI ET CHOMAGE

GOETHALS H., De nieuwe collectieve arbeidsovereenkomst betreffende het statuut van de syndicale personeelsdelegatie. (*V.K.W. Mededelingen, Anvers, XXVI, n° 10, octobre 1971, pp. 340-345.*)

MANITAKIS P., Le droit des conventions collectives en Belgique et dans les autres Etats membres de la C.E.E. (*Revue de Droit international et de Droit comparé, Bruxelles, nos 1-2, 1^{er} trimestre 1971, pp. 37-100.*)

12. SECURITE SOCIALE

CARRIN G., Recherche des déterminants de la part des pensions de vieillesse dans le revenu national : une analyse de régression transversale. (*Revue belge de Sécurité Sociale, Bruxelles, XIII, n° 8, août 1971, pp. 819-836.*)

La formation d'avantages extra-légaux par les entreprises belges. (*Bulletin hebdomadaire de la Kredietbank, Bruxelles, XXVI, n° 39, 15 octobre 1971, pp. 413-420.*)

VAN HAUWAERT F., L'indexation dans le cadre de la sécurité sociale belge pour travailleurs salariés. (*Bulletin trimestriel économique et statistique du Benelux, Bruxelles, nos 2-3, septembre 1971, pp. 27-42.*)

VERVOORT J., Waarheen met de maatschappelijke zekerheid? (*V.K.W. Mededelingen, Anvers, XXVI, n° 10, octobre 1971, pp. 335-339.*)

13. PRIX ET SALAIRES

MERTENS J., Les ressources des personnes âgées en Belgique. (*Revue belge de Sécurité Sociale, Bruxelles, XIII, n° 8, août 1971, pp. 749-799.*)

NEEF A., Unit Labor Costs in Eleven Countries. (*Monthly Labor Review, Washington, XCIV, n° 8, août 1971, pp. 3-12.*)

14. SITUATION ECONOMIQUE

La situation conjoncturelle en Belgique. (*Bulletin financier de la Banque de Bruxelles, n° 35, 15 octobre 1971, pp. 1-3.*)

15. POLITIQUE ECONOMIQUE

COOLS A., L'Office de Promotion Industrielle. (*Socialisme, Bruxelles, XVIII, n° 107, septembre 1971, pp. 503-512.*)

17. POLITIQUE REGIONALE

Anvers, pôle de croissance. (*Bulletin hebdomadaire de la Kredietbank, Bruxelles, XXVI, n° 38, 8 octobre 1971, pp. 401-407.*)

Economische Raad voor Vlaanderen, 1952-1971. (*E. Boelaert, De Pinte, 1971, 181 p.*)

HENRION R., Le régionalisme économique et la Constitution. (*Journal des Tribunaux, Bruxelles, LXXXVI, n° 4757, 23 octobre 1971, pp. 601-603.*)

19. INDUSTRIE - AGRICULTURE - PECHE

VANDER POORTEN J., La rentabilité dans l'industrie alimentaire belge. (*Vita, Bruxelles, XXVIII, n° 9, septembre 1971, pp. 369-372.*)

VAN ROOSE W., La pêche maritime dans les pays du Benelux. (*Bulletin trimestriel économique et statistique du Benelux, Bruxelles, nos 2-3, septembre 1971, pp. 7-12.*)

21. ENTREPRISES

DE BAROLET F. et MEUNIER H., Les besoins de fonds de roulement. (*Analyse Financière, Paris, n° 6, 3^e trimestre 1971, pp. 62-67.*)

GOUDIMA C., L'entreprise aujourd'hui et demain. (*Revue Economique, Paris, XXII, n° 5, septembre 1971, pp. 851-860.*)

PEREZ R., Décisions financières et valeur de l'entreprise. Deux approches néo-classiques alternatives. (*Revue Economique, Paris, XXII, n° 5, septembre 1971, pp. 792-811.*)

22. RECHERCHE SCIENTIFIQUE

PAVITT K. et WALD S., Un facteur de progrès : l'innovation technologique. (*L'Observateur de l'O.C.D.E., Paris, n° 54, octobre 1971, pp. 10-13.*)

25. COMMERCE EXTERIEUR

Détaxer nos exportations, un débat radiodiffusé. (*Industrie, Bruxelles, XXV, n° 9, septembre 1971, pp. 490-493.*)

Quarante mois de commerce extérieur (juin 1963-octobre 1971). (*s.n., s.l., 1971, 21 p.*)

26. TRANSACTIONS FINANCIERES INTERNATIONALES

ASCHINGER Fr., La fin de l'étalon or-dollar. (*Bulletin de la Société de Banque Suisse, Bâle, n° 4, 1971, pp. 77-82.*)

BARATTIERI V. et PATTI R., Verso un nuovo assetto del sistema monetario internazionale. (*Economia Internazionale, Genève, XXIV, n° 2, mai 1971, pp. 247-265.*)

BELL G., The International Financial System : Collapse and Reconstruction ? (*International Currency Review, Londres, III, n° 4, septembre-octobre 1971, pp. 5-7.*)

BORROMEE Chr., La signification du déficit américain et ses conséquences économiques et financières. (*Banque, Paris, n° 300, octobre 1971, pp. 867-872.*)

- BORUKHOV E., The Case for Official Stabilization of Exchange Rates. (*Economia Internazionale, Genève, XXIV, n° 2, mai 1971, pp. 266-275.*)
- BRAUN Fr., Die Zehner-Gruppe; Stellung und Kooperation der Zehner-Gruppe im internationalen Währungssystem. (Bankwirtschaftliche Studien, 2). (*Physica-Verlag, Wurtzbourg, 1970, 290 p.*)
- DELMAS Cl., L'or, la crise monétaire et ses risques. (*Revue Générale, Bruxelles, n° 8, 1971, pp. 75-89.*)
- FINET J., Le dollar, monnaie du monde, monnaie contestée. (*Industrie, Bruxelles, XXV, n° 9, septembre 1971, pp. 484-489.*)
- Foreign Exchange Market Developments. (*World Financial Markets, New York, octobre 1971, pp. 1-9.*)
- IKLE M., La crise du système monétaire. Considérations sur la situation monétaire. (*Union de Banques Suisses, Zurich, 1971, 20 p.*)
- International Capital Movements : Past, present, future. (Per Jacobsson Foundation). (*International Monetary Fund, Washington, 1971, VII + 20 p.*)
- KRAUSE L.B., Sequel to Bretton Woods; a Proposal to Reform the World Monetary System; a Staff Paper. (*Brookings Institution, Washington, 1971, VIII + 50 p.*)
- POLAK J.J., Some Reflections on the Nature of Special Drawing Rights. (Pamphlet Series, 16). (*International Monetary Fund, Washington, 1971, IV + 28 p.*)
- POSTHUMA S., Internationale monetaire problemen. (*Bank- en Effectenbedrijf, Amsterdam, XX, n° 134, octobre 1971, pp. 365-369.*)
- ROUSSEAU R., De valutacrisis van half-augustus 1971. (*De Gids op Maatschappelijk Gebied, Bruxelles, LXII, n° 9, septembre 1971, pp. 727-742.*)
- S.F.I.; ses objectifs, ses activités, ses méthodes. (*Société Financière Internationale, Washington, 1971, 19 p.*)
- Trends and Developments in the U.S. International Payments. (*Business and Economic Review, Chicago, septembre 1971, pp. 5-7.*)
- TRIFFIN R., Verso un sistema di riserva internazionale. (*Bancaria, Rome, XXVII, n° 8, août 1971, pp. 975-977.*)
- Two Years of Special Drawing Rights. (*Money Management, Londres, septembre-octobre 1971, p. 40.*)

27. PAYS EN VOIE DE DEVELOPPEMENT

AGARWAL J.P., Optimal Monetary Reserves for Developing Countries. (*Weltwirtschaftliches Archiv, Tübingen, CVII, n° 1, septembre 1971, pp. 76-91.*)

EPSTEIN J.D., Specialization and Vulnerability : Notes on the Alternatives for Developing Countries. (*Economia Internazionale, Genève, XXIV, n° 2, mai 1971, pp. 220-243.*)

28. INTEGRATION ECONOMIQUE INTERNATIONALE

CATROUX D., L'Europe des réalités : grandes firmes et pouvoir d'innovation. (*Revue du Marché Commun, Paris, n° 145, juillet-août 1971, pp. 273-282.*)

DE WINTER S., Sortir de l'ornière des crises perpétuelles, une interview de Jean Rey. (*Industrie, Bruxelles, XXV, n° 9, septembre 1971, pp. 480-483.*)

GRIFFITHS Br., The Future of Sterling and the E.E.C. (*Money and Management, Londres, septembre-octobre 1971, pp. 8-10.*)

KLATT G., Problèmes fiscaux concernant une « société européenne ». (*La Fiscalité du Marché Commun, Bruxelles, n° 47, août 1971, pp. 67-76.*)

La politique des transports dans la C.E.E. (*Bulletin hebdomadaire de la Kredietbank, Bruxelles, XXVI, n° 40, 22 octobre 1971, pp. 425-429.*)

LOUSSOUARN Y., La proposition d'un statut des sociétés anonymes européennes et le droit international privé. (*Revue critique de Droit international privé, Paris, L, n° 3, juillet-septembre 1971, pp. 383-413.*)

MEGRET C., La politique agricole commune. (*Revue trimestrielle de Droit européen, Paris, VII, n° 2, avril-juin 1971, pp. 457-472.*)

MEYNAUD J. et SIDJANSKI D., Les groupes de pression dans la Communauté Européenne, 1958-1968; structure et action des organisations professionnelles. (U.L.B., Institut d'Etudes Européennes, Thèses et travaux politiques). (*Editions de l'Institut de Sociologie, Bruxelles, 1971, 733 p.*)

OLMI G., Les ressources propres aux Communautés Européennes. (*Cahiers de Droit européen, Bruxelles, VII, n° 4, août 1971, pp. 379-427.*)

RADOUX L., Les socialistes et l'élargissement de la Communauté Européenne. (*Socialisme, Bruxelles, XVIII, n° 107, septembre 1971, pp. 487-496.*)

SIBILLE P., La perception des ressources propres par les Communautés Européennes. (*Répertoire Fiscal, Bruxelles, n°s 4-5-6, avril-mai-juin 1971, pp. 99-119.*)

ZAGLITS O., Britain and the Common Agricultural Policy. (*Money Management, Londres, septembre-octobre 1971, pp. 20-22.*)

29. SOCIETES MULTINATIONALES

STICH R.S., How Well Do Multinational Companies Perform? (*Management International Review, Wiesbaden, XI, n° 4-5, octobre 1971, pp. 33-39.*)

WOOTON L.M., The Multinational Corporation : Administering Development in a Global Political System. (*Management International Review, Wiesbaden, XI, n° 4-5, octobre 1971, pp. 5-14.*)

30. INFORMATIQUE - AUTOMATISATION

DURIEZ D., Les banques de données financières et boursières sur ordinateur. (*Banque, Paris, n° 300, octobre 1971, pp. 893-894.*)

FUKS F., L'informatique au service des administrations communales et provinciales. (*Socialisme, Bruxelles, XVIII, n° 107, septembre 1971, pp. 545-555.*)

GASSMANN H.P., L'informatique dans les pays de l'O.C.D.E. (*L'Observateur de l'O.C.D.E., Paris, n° 54, octobre 1971, pp. 32-35.*)

HEYVAERT A., L'ordinateur, outil moderne de traitement de l'information. (*Revue de la Banque, Bruxelles, XXXV, n° 6, 1971, pp. 517-538.*)

LEMAIRE Fr. C., Coûts et rentabilité de l'informatique. (*Industrie, Bruxelles, XXV, n° 9, septembre 1971, pp. 494-512.*)

32. DIVERS

Constitution de la Belgique du 7 février 1831 avec les modifications des 7 septembre 1893, 15 novembre 1920, 7 février, 24 août et 15 octobre 1921, 10 avril 1967, 15 janvier 1968, 30 juin 1969, 21 avril, 11 juin, 20 juillet et 24 décembre 1970. (*Bruylant, Bruxelles, 1971, 48 p.*)

De behoeften van de mens en de Belgische economie in de jaren tachtig. Notulen. (Tiende Vlaams Wetenschappelijk Economisch Congres, Brussel, 24 en 25 april 1971). (*Centrum voor Econometrie en Management Sciences, Bruxelles, 1971, 269 p.*)

KOLM S.-Chr., L'économie de l'environnement. (*L'Expansion, Paris, n° 45, octobre 1971, pp. 140-151.*)

Prix de l'abonnement annuel	{	Belgique, 250 francs (à majorer éventuellement de 6 p.c. de T.V.A.)
	{	Etranger, 300 francs.
Prix du numéro séparé	{	Belgique, 25 francs (à majorer éventuellement de 6 p.c. de T.V.A.)
	{	Etranger, 30 francs.

Virement au compte courant postal n° 5.00 de la Banque Nationale de Belgique, ou au compte courant ouvert dans ses livres sous la rubrique « Bulletin de la Banque Nationale de Belgique ».

Les abonnés voudront bien nous signaler s'ils désirent recevoir l'édition française ou néerlandaise.



Bulletin

de la

Banque Nationale de Belgique

PUBLICATION MENSUELLE

TABLE DES MATIERES

XLVI^e Année — Tome II — juillet-décembre 1971

	<i>Numéro du Bulletin</i>
GENERALITES	
Le mouvement des liquidités internationales depuis 1960	1
La dette extérieure des pays en voie de développement par Irving S. Friedman	2
Que faire face à la dérive vers les années 1980 ? par Robert Triffin ...	5
BELGIQUE	
Dispositions annoncées le 21 août 1971 par la Banque Nationale de Belgique pour l'application des décisions prises par le Gouverne- ment belge et de l'accord conclu avec les Gouvernements du Luxembourg et des Pays-Bas en matière monétaire	2
Mesures de politique monétaire prises par la Banque Nationale de Belgique en septembre 1971	4
Situation de l'économie belge et politique monétaire	5
GRAND-DUCHE DE LUXEMBOURG	
Dispositions annoncées le 21 août 1971 par la Banque Nationale de Belgique pour l'application des décisions prises par le Gouverne- ment belge et de l'accord conclu avec les Gouvernements du Luxembourg et des Pays-Bas en matière monétaire	2
PAYS-BAS	
Dispositions annoncées le 21 août 1971 par la Banque Nationale de Belgique pour l'application des décisions prises par le Gouverne- ment belge et de l'accord conclu avec les Gouvernements du Luxembourg et des Pays-Bas en matière monétaire	2

STATISTIQUES

Principales abréviations utilisées.

Signes conventionnels.

I. — Population et comptes nationaux.

1. Population	I - 1
2. Répartition du produit national entre les facteurs de production	I - 2
3. Valeur ajoutée brute, aux prix du marché, par branche d'activité	I - 3
4. Affectation du produit national :	
a) Estimations à prix courants	I - 4a
b) Indices des estimations aux prix de 1963	I - 4b

II. — Emploi et chômage.

1. Indices de l'emploi dans l'industrie (ouvriers)	II - 1
2. Demandes et offres d'emploi	II - 2

III. — Agriculture et pêche.

1. Production agricole	III - 1
2. Pêche maritime — Principales espèces de poissons débarqués dans les ports belges	III - 2

IV. — Industrie.

1. Indices généraux de la production industrielle	IV - 1
2. Indices de la production industrielle (principaux secteurs)	IV - 2
3. Energie	IV - 3
4. Métallurgie	IV - 4
5. Construction	IV - 5
6. Evolution comparée de la production industrielle des pays de la C.E.E.	IV - 6

V. — Services.

1. Transports :	
a) Activité de la S.N.C.B. et de la Sabena	V - 1a
b) Navigation maritime	V - 1b
c) Navigation intérieure	V - 1c
2. Tourisme	V - 2
3. Commerce intérieur :	
a) Indices des ventes	V - 3a
b) Ventes à tempérament	V - 3b

VI. — Revenus.

- | | |
|--------------------------------------------------------|---------------|
| 1. Rémunérations des ouvriers | VI - 1 |
| 2. Gains horaires bruts moyens dans l'industrie | VI - 2 |

VII. — Prix et indices des prix.

- | | |
|----------------------------------------------------------|----------------|
| 1. Prix de gros mondiaux | VII - 1 |
| 2. Indices des prix de gros mondiaux | VII - 2 |
| 3. Indices des prix de gros en Belgique | VII - 3 |
| 4. Indices des prix à la consommation en Belgique | VII - 4 |

VIII. — Commerce extérieur de l'U.E.B.L.

- | | |
|-------------------------------------------------------------------|------------------|
| 1. Tableau général | VIII - 1 |
| 2. Exportations — Répartition selon la nature des produits | VIII - 2 |
| 3. Importations — Répartition selon l'usage des produits | VIII - 3 |
| 4. a) Indices des valeurs unitaires moyennes | VIII - 4a |
| b) Indices du volume | VIII - 4b |
| 5. Orientation géographique | VIII - 5 |

IX. — Balance des paiements de l'U.E.B.L.

- | | |
|--------------------------------------------------------------------------|---------------|
| 1. Chiffres annuels | IX - 1 |
| 2. Soldes trimestriels | IX - 2 |
| 3. Recettes et dépenses trimestrielles et soldes mensuels cumulés | IX - 3 |

X. — Marché des changes.

- | | |
|---------------------------------------------------------------------------------------------------|--------------|
| 1. Cours officiels arrêtés par les banquiers réunis en Chambre de compensation à Bruxelles | X - 1 |
| 2. Monnaies des pays membres de l'A.M.E. | X - 2 |

XI. — Finances publiques.

- | | |
|-----------------------------------------------------------------------------------|---------------|
| 1. Recettes et dépenses de trésorerie résultant des opérations budgétaires | XI - 1 |
| 2. Impasse de trésorerie et son financement | XI - 2 |
| 3. Besoins nets de financement de l'Etat et leur couverture | XI - 3 |
| 4. Recettes fiscales (par exercice) | XI - 4 |
| 5. Détail des recettes fiscales | XI - 5 |
| 6. Recettes fiscales sans distinction d'exercice | XI - 6 |

XII. — Créances et dettes dans l'économie belge.

1. Encours des créances et des dettes :	
a) au 31 décembre 1967	XII - 1a
au 31 décembre 1968 ⁽¹⁾	XII - 1a
b) au 31 décembre 1968	XII - 1b
au 31 décembre 1969 ⁽¹⁾	XII - 1b
2. Mouvements des créances et des dettes en 1968	XII - 2
Mouvements des créances et des dettes en 1969 ⁽¹⁾	XII - 2
3. Encours des créances et des dettes (totaux sectoriels) :	
a) au 31 décembre 1967	XII - 3a
au 31 décembre 1968 ⁽¹⁾	XII - 3a
b) au 31 décembre 1968	XII - 3b
au 31 décembre 1969 ⁽¹⁾	XII - 3b
4. Mouvements des créances et des dettes en 1968 (totaux sectoriels)	XII - 4
Mouvements des créances et des dettes en 1969 (totaux sectoriels) ⁽¹⁾	XII - 4

XIII. — Organismes monétaires.

1. Bilans intégrés des organismes monétaires	XIII - 1
2. Bilans de la Banque Nationale de Belgique, des organismes publics monétaires et des banques de dépôts :	
a) Banque Nationale de Belgique	XIII - 2a
b) Organismes publics monétaires	XIII - 2b
c) Banques de dépôts	XIII - 2c
d) Ensemble des organismes monétaires	XIII - 2d
3. Origines des variations du stock monétaire	XIII - 3
4. Stock monétaire	XIII - 4
5. Avoirs extérieurs nets des organismes monétaires	XIII - 5
6. Encours utilisés des crédits d'escompte, d'avances et d'acceptation accordés à leur origine par les banques de dépôts aux entreprises et particuliers et à l'étranger (Destination économique apparente)	XIII - 6
7. Encours utilisés des crédits d'escompte, d'avances et d'acceptation accordés à leur origine par les banques de dépôts aux entreprises et particuliers et à l'étranger (Forme et localisation)	XIII - 7
8. Crédits d'escompte, d'avances et d'acceptation aux entreprises et particuliers et à l'étranger, logés à la Banque Nationale de Belgique	XIII - 8
9. Encours utilisés des crédits d'escompte, d'avances et d'acceptation accordés à leur origine par les organismes monétaires aux entreprises et particuliers et à l'étranger	XIII - 9
10. Bilans de la Banque Nationale de Belgique	XIII -10
Situations hebdomadaires de la Banque Nationale de Belgique	XIII -10
11. Comptes de chèques postaux	XIII -11
12. Situation globale des banques	XIII -12
13. Montants globaux des paiements effectués au moyen des dépôts bancaires à vue en francs belges et des avoirs en comptes de chèques postaux	XIII -13

⁽¹⁾ A partir du numéro de novembre.

XIV. — Intermédiaires financiers non monétaires.

4. Principaux actifs et passifs du Fonds des Rentes	XIV - 4
5. Caisse Générale d'Epargne et de Retraite :	
a) Mouvements des dépôts	XIV - 5a
b) Principales rubriques des bilans de la Caisse d'Epargne ...	XIV - 5b
c) Principales rubriques des bilans des Caisses de Retraite ...	XIV - 5c
d) Principales rubriques des bilans de la Caisse d'Assurance sur la Vie	XIV - 5d
6. Caisses d'épargne privées	XIV - 6
7. Société Nationale de Crédit à l'Industrie	XIV - 7
8. Crédit Communal de Belgique	XIV - 8
9. Compagnies d'assurances sur la vie	XIV - 9
10. Inscriptions hypothécaires	XIV - 10

XV. — Principales modalités d'épargne des particuliers et des entreprises disponibles à l'intérieur du pays

XV

XVI. — Emissions et dettes du secteur public.

1. Emissions en francs belges à long et moyen terme	XVI - 1
2. Principales émissions à long et moyen terme du secteur public ...	XVI - 2
3. Dettes de l'Etat :	
a) Situation officielle	XVI - 3a
b) Variations de la dette publique ayant donné lieu à des mou- vements de fonds	XVI - 3b
4. Recensement des dettes en francs belges à long et moyen terme du secteur public :	
a) Ventilation par débiteurs	XVI - 4a
b) Ventilation par détenteurs	XVI - 4b

XVII. — Valeurs mobilières du secteur privé et crédits aux entreprises et particuliers.

1. Evolution de l'activité, du niveau des cours et du taux de rendement des valeurs boursières	XVII - 1
2. Rendement des sociétés par actions : chiffres annuels	XVII - 2
3. Rendement des sociétés par actions : chiffres cumulés	XVII - 3
4. Emissions des sociétés : chiffres annuels	XVII - 4
5. Emissions des sociétés : chiffres mensuels	XVII - 5
6. Encours utilisés des crédits aux entreprises et particuliers	XVII - 6

XVIII. — Marché monétaire.

1. Marché de l'argent au jour le jour	XVIII - 1
2. Localisation des effets commerciaux escomptés par les banques de dépôts et des acceptations bancaires	XVIII - 2
3. Activité des chambres de compensation	XVIII - 3
4. Plafonds de réescompte et de visa des banques à la Banque Nationale de Belgique	XVIII - 4

XIX. — Taux d'escompte, d'intérêt et de rendement.

1. Taux d'escompte et d'intérêt de la Banque Nationale de Belgique	XIX - 1
2. Taux de l'argent au jour le jour	XIX - 2
3. Taux des certificats de trésorerie et des certificats du Fonds des Rentes	XIX - 3
4. Taux de dépôts en francs belges dans les banques	XIX - 4
5. Taux d'intérêt appliqués sur livrets ordinaires à la Caisse Générale d'Epargne et de Retraite	XIX - 5
6. Taux de rendement de titres à revenu fixe, cotés à la Bourse de Bruxelles	XIX - 6
7. Taux des bons de caisse et obligations émis par les institutions publiques de crédit	XIX - 7

XX. — Banques d'émission étrangères.

1. Taux d'escompte	XX - 1
2. Banque de France	XX - 2
3. Bank of England	XX - 3
4. Federal Reserve Banks	XX - 4
5. De Nederlandsche Bank	XX - 5
6. Banca d'Italia	XX - 6
7. Deutsche Bundesbank (ancienne et nouvelle présentation)	XX - 7
8. Banque Nationale Suisse	XX - 8
9. Banque des Règlements Internationaux	XX - 9

Liste des graphiques.

Produit national brut calculé par l'analyse des dépenses	I - 4
Demandes et offres d'emploi	II - 2
Résultats des enquêtes de la conjoncture	IV - 0
Indices de la production industrielle	IV - 2
Evolution comparée de la production industrielle des pays de la C.E.E.	IV - 6
Rémunérations des ouvriers — Indice du gain moyen brut par heure prestée	VI - 1
Indices des prix de gros en Belgique	VII - 3
Indices des prix à la consommation en Belgique	VII - 4
Commerce extérieur de l'U.E.B.L.	VIII -
Recettes fiscales sans distinction d'exercice	XI - 6
Stock monétaire et liquidités quasi monétaires	XIII - 3
Montants globaux des paiements effectués au moyen des dépôts bancaires à vue en francs belges et des avoirs en comptes de chèques postaux. Rapports des flux aux stocks	XIII - 13
Caisse Générale d'Epargne et de Retraite — Mouvements des dépôts	XIV - 5a
Indices des cours des actions au comptant	XVII - 1

LEGISLATION ECONOMIQUE

1. Economie générale.
2. Monnaie, crédit et banque.
3. Finances publiques.
4. Agriculture.
5. Industrie.
6. Travail.
7. Commerce intérieur.
8. Commerce extérieur.
9. Transports.
10. Prix et salaires.
11. Pensions, assurances sociales et avantages sociaux divers.
12. Communauté Economique Européenne.

BIBLIOGRAPHIE RELATIVE AUX PROBLEMES ECONOMIQUES ET FINANCIERS INTERESSANT LA BELGIQUE

1. Monnaie et crédit.
 2. Inflation - Dévaluation - Réévaluation - Stabilisation.
 3. Institutions monétaires.
 4. Intermédiaires financiers non monétaires.
 5. Marchés financiers - Bourses de valeurs mobilières.
 6. Finances publiques.
 7. Finances provinciales et communales.
 8. Revenu national - Epargne - Investissements - Consommation.
 9. Investissements étrangers.
 10. Démographie.
 11. Emploi et chômage.
 12. Sécurité sociale.
 13. Prix et salaires.
 14. Situation économique.
 15. Politique économique.
 16. Croissance économique.
 17. Economie régionale.
 18. Prévisions économiques.
 19. Industrie - Agriculture - Pêche.
 20. Construction et logement.
 21. Entreprises.
 22. Recherche scientifique.
 23. Transports.
 24. Commerce intérieur.
 25. Commerce extérieur.
 26. Transactions financières internationales.
 27. Pays en voie de développement.
 28. Intégration économique internationale.
 29. Sociétés multinationales.
 30. Informatique - Automatisation.
 31. Enseignement.
 32. Divers.
-

