



# Bulletin

de la

# Banque Nationale de Belgique

XLVII<sup>e</sup> Année

Tome I N<sup>o</sup> 1 - Janvier 1972

## **SOMMAIRE :**

- III **Mesures de change prises à la suite de la réunion des « Dix » à Washington.**
- V **Plafonds de réescompte et de visa des banques à la Banque Nationale de Belgique.**
- IX **Réduction des taux d'escompte et d'intérêt de la Banque Nationale de Belgique.**
- 1 **Statistiques.**
- 129 **Législation économique.**
- 133 **Bibliographie relative aux problèmes économiques et financiers intéressant la Belgique.**

Ce bulletin est publié à titre documentaire et objectif.  
Les articles traduisent l'opinion de leurs auteurs, sans engager celle de la Banque.

## MESURES DE CHANGE PRISES A LA SUITE DE LA REUNION DES « DIX » A WASHINGTON

A la suite de la réunion tenue les 17 et 18 décembre 1971 à Washington par le Groupe des Dix <sup>(1)</sup>, un réalignement général des taux de change est intervenu. C'est ainsi que, pour sa part, le Gouvernement belge a fixé le taux central du franc belge vis-à-vis du dollar à 44,8159 francs pour un dollar. Cependant, les parités légales du dollar et du franc belge n'ont pas encore été modifiées.

En raison de l'élargissement des marges de fluctuation à 2,25 p.c., les cours extrêmes de fluctuation du dollar sur le marché réglementé des changes ont été fixés à 43,8075 et 45,8250 francs belges pour un dollar. Par ailleurs, aux termes de l'accord monétaire Benelux, qui demeure en vigueur, la marge de fluctuation du florin restera limitée à 1,5 p.c. de part et d'autre du taux central de 13,812032 francs belges pour un florin.

L'application par les banques centrales des pays participants à la réunion de Washington d'une marge de 2,25 p.c. au-dessus et au-dessous du taux central de leur monnaie par rapport au dollar a pour conséquence qu'en pratique, et jusqu'à ce que des mesures soient prises éventuellement sur le plan européen, les devises autres que le dollar et le florin pourront, au marché réglementé des changes de Bruxelles, fluctuer de 4,50 p.c. dans chaque sens autour de leur taux central en francs belges.

Sur le marché libre des changes, les fluctuations des cours des devises s'opèrent comme auparavant en fonction de l'offre et de la demande.

---

<sup>(1)</sup> Font partie de ce Groupe : les représentants de la Belgique, du Canada, des Etats-Unis, de la France, de l'Italie, du Japon, des Pays-Bas, de la République Fédérale d'Allemagne, du Royaume-Uni et de la Suède.

## PLAFONDS DE REESCOMPTE ET DE VISA DES BANQUES A LA BANQUE NATIONALE DE BELGIQUE

Depuis le 1<sup>er</sup> mai 1969, la Banque a instauré un régime de plafonds de réescompte et de visa. Les modalités et le fonctionnement de ce nouveau régime ont été décrits en détail, dans le *Bulletin* de la Banque; on voudra bien, à cet égard, se référer aux numéros de mai 1969 et 1970, ainsi qu'à ceux de janvier et de mars 1971. Par ailleurs, le tableau XVIII-4 fournit des indications chiffrées sur la hauteur de ces plafonds et sur leur utilisation.

Le 29 décembre dernier, la Banque a pris deux décisions dont la portée est exposée ci-dessous : la première concerne les plafonds forfaitaires qui font l'objet d'une adaptation particulière, tandis que la seconde consiste en un relèvement de l'ensemble des plafonds.

### 1. Adaptation des plafonds forfaitaires.

Les plafonds de réescompte et de visa, calculés selon la formule générale, sont fixés en fonction des moyens d'action des banques, à savoir leurs fonds propres, leurs dépôts en francs belges, à l'exclusion des comptes bancaires, leurs obligations et bons de caisse. A la fin du deuxième mois qui suit la fin de chaque trimestre, ces plafonds sont adaptés à l'évolution des moyens d'action, sur la base de l'encours moyen pour les douze mois se terminant avec ce trimestre. En se basant sur le rythme actuel d'accroissement de leurs moyens d'action, les banques du régime général voient leurs plafonds augmenter, chaque trimestre, d'environ 1 milliard.

Les plafonds forfaitaires qui s'appliquent à une trentaine de banques ont été calculés, non pas en fonction des moyens d'action, mais sur la base des encours effectifs, au cours de périodes de références données, d'effets visés et d'effets non visés mobilisés et réescomptables. Il a fallu procéder ainsi, sinon l'application de la formule générale aurait forcé ces banques à devoir dénouer des opérations existantes.

A l'opposé des banques du régime général qui ont bénéficié du constant élargissement de la base sur laquelle sont calculés les plafonds, les banques du régime forfaitaire ont conservé la base de calcul initialement fixée, exception faite d'une adaptation particulière effectuée en juillet 1970 et qui avait été arrêtée sur la base d'un développement appelé à se produire jusqu'à la fin de décembre 1970.

A la suite de cette situation, le rapport qui existait entre le total des plafonds forfaitaires et celui des plafonds calculés suivant la formule générale a progressivement diminué. Pour pallier l'inconvénient qui en résulte pour les banques soumises au régime forfaitaire, la Banque a décidé de rétablir entre les deux catégories de plafonds le rapport existant à la fin de 1970.

Cette adaptation se traduit par une augmentation des plafonds forfaitaires de près de 1,5 milliard. Ces plafonds, qui s'élevaient à 9,1 milliards, passent donc, de ce fait, à 10,6 milliards.

Cette augmentation a été répartie au profit de chaque banque qui bénéficie d'un plafond forfaitaire, au prorata de l'accroissement, entre septembre 1970 et septembre 1971, du total de la moyenne de ses moyens d'action et de son encours des crédits « réescomptables » accordés à l'origine. Par effets « réescomptables », on entend les encours en effets visés ou certifiés ayant moins de 2 ans à courir (effets visés Creditexport de 1 à 2 ans exclus) et en effets non visés ou non certifiés qui *qualitate qua* sont réescomptables auprès de la Banque; la notion « à l'origine » a été adoptée et non celle des effets « en portefeuille », en raison des spécifications propres qui caractérisent le plus souvent les banques du régime forfaitaire, en particulier celle qui consiste à accorder ou à avaliser des crédits plutôt que d'en assurer elles-mêmes le financement.

C'est expressément que les deux critères précités — moyens d'action et crédits réescomptables à l'origine — ont été retenus simultanément. La Banque a en effet voulu éviter de cliquer la situation; en combinant les deux critères, elle a voulu assurer une répartition aussi équitable que possible, compte tenu du dynamisme propre de chaque banque.

Il a également été veillé à ce que le plafond forfaitaire de chaque banque ainsi calculé ne soit pas inférieur au tiers de ses fonds propres. Cette règle, qui constitue en quelque sorte un plancher, a également été appliquée dans le cas du relèvement général des plafonds dont il est fait mention ci-après.

## **2. Relèvement de l'ensemble des plafonds de réescompte et de visa.**

Au moment de l'entrée en vigueur des plafonds de réescompte et de visa à la fin d'avril 1969, ceux-ci furent fixés à 16 p.c. de l'encours moyen des moyens d'action retenus. Ultérieurement, ce pourcentage a été modifié à

diverses reprises, ainsi qu'il est permis de s'en rendre compte à la lumière du tableau XVIII-4.

Par ce mécanisme, la Banque s'est ménagé expressément la possibilité d'adapter, selon les impératifs de la situation intérieure et extérieure, l'un des éléments de la liquidité des banques et l'un des moyens que ces dernières ont de se procurer les ressources nécessaires à l'octroi de nouveaux crédits.

C'est ainsi qu'aussi longtemps qu'il s'agissait d'exercer une action modératrice sur l'expansion des crédits, la Banque a ajusté le montant global des plafonds, en abaissant le coefficient appliqué aux moyens d'action. Les dernières réductions ont été opérées de mars à mai 1971, mois pendant lesquels le coefficient a été ramené en trois étapes de 9 à 8 p.c.

En cours de fonctionnement du système, la marge disponible sur les plafonds (montant des plafonds moins les effets imputés) recensée à fin de mois pour l'ensemble des banques s'est élevée en moyenne à 10 milliards en 1970 et 11,9 milliards en 1971. Pour les trois derniers mois de septembre à novembre 1971, la moyenne s'est élevée à 12,1 milliards.

En raison de l'évolution économique du moment et des conditions actuelles prévalant sur le marché monétaire, la Banque a estimé opportun de relever de 8 à 9 p.c. le coefficient utilisé pour calculer les plafonds du régime général, ce relèvement de pourcentage entraînant également une augmentation corrélative des plafonds forfaitaires.

Cette mesure, qui s'inscrit dans le contexte général d'adaptation de la politique de la Banque aux données monétaires et économiques, fait suite à la décision prise en septembre dernier de ne pas proroger l'encadrement du crédit.

L'adaptation des plafonds forfaitaires et le relèvement de l'ensemble des plafonds représentent, au total, un élargissement des plafonds de 6,3 milliards. Le total des plafonds est ainsi porté de 37,6 à 43,9 milliards.

Les deux mesures décrites ci-dessus ont pris effet le 31 décembre 1971.

## REDUCTION DES TAUX D'ESCOMPTE ET D'INTERET DE LA BANQUE NATIONALE DE BELGIQUE

La Banque Nationale de Belgique a réduit de 0,50 p.c. ses divers taux d'escompte et d'intérêt à partir du 6 janvier 1972. Cette réduction s'inscrit dans la ligne du mouvement fondamental de diminution des taux d'intérêt à court terme qui se poursuit, depuis 1970, au travers de variations saisonnières et accidentelles, sur les marchés intérieurs de fonds et qu'il convient d'encourager dans la situation actuelle de détente conjoncturelle. La décision de la Banque va dans le sens de l'évolution générale à l'étranger où les baisses de taux sur les marchés monétaires ont encore été tout récemment consacrées dans certains cas par des abaissements du taux officiel.

---

**STATISTIQUES**

**LEGISLATION ECONOMIQUE**

**BIBLIOGRAPHIE RELATIVE AUX PROBLEMES  
ECONOMIQUES ET FINANCIERS  
INTERESSANT LA BELGIQUE**



# STATISTIQUES

## TABLE DES MATIERES

	Numéros des tableaux		Numéros des tableaux
<b>I. — Population et comptes nationaux.</b>			
1. Population .....	I - 1		
2. Répartition du produit national entre les facteurs de production .....	I - 2		
3. Valeur ajoutée brute, aux prix du marché, par branche d'activité .....	I - 3		
4. Affectation du produit national :			
a) Estimations à prix courants .....	I - 4a		
b) Indices des estimations aux prix de 1963 .....	I - 4b		
<b>II. — Emploi et chômage.</b>			
1. Indices de l'emploi dans l'industrie (ouvriers) .....	II - 1		
2. Demandes et offres d'emploi .....	II - 2		
<b>III. — Agriculture et pêche.</b>			
1. Production agricole .....	III - 1		
2. Pêche maritime — Principales espèces de poissons débarqués dans les ports belges .....	III - 2		
<b>IV. — Industrie.</b>			
1. Indices généraux de la production industrielle .....	IV - 1		
2. Indices de la production industrielle (principaux secteurs) .....	IV - 2		
3. Energie .....	IV - 3		
4. Métallurgie .....	IV - 4		
5. Construction .....	IV - 5		
6. Evolution comparée de la production industrielle des pays de la C.E.E. ....	IV - 6		
<b>V. — Services.</b>			
1. Transports :			
a) Activité de la S.N.C.B. et de la Sabena .....	V - 1a		
b) Navigation maritime .....	V - 1b		
c) Navigation intérieure .....	V - 1c		
2. Tourisme .....	V - 2		
3. Commerce intérieur :			
a) Indices des ventes .....	V - 3a		
b) Ventes à tempérament .....	V - 3b		
<b>VI. — Revenus.</b>			
1. Rémunérations des ouvriers .....	VI - 1		
2. Gains horaires bruts moyens dans l'industrie .....	VI - 2		
<b>VII. — Prix et indices des prix.</b>			
1. Prix de gros mondiaux .....	VII - 1		
2. Indices des prix de gros mondiaux .....	VII - 2		
3. Indices des prix de gros en Belgique .....	VII - 3		
4. Indices des prix à la consommation en Belgique ...	VII - 4		
<b>VIII. — Commerce extérieur de l'U.E.B.L.</b>			
1. Tableau général .....	VIII - 1		
2. Exportations selon la nature des produits .....	VIII - 2		
3. Importations selon l'usage des produits .....	VIII - 3		
4. a) Indices des valeurs unitaires moyennes .....	VIII - 4a		
b) Indices du volume .....	VIII - 4b		
5. Orientation géographique .....	VIII - 5		
<b>IX. — Balance des paiements de l'U.E.B.L.</b>			
1. Chiffres annuels .....	IX - 1		
2. Soldes trimestriels .....	IX - 2		
3. Recettes et dépenses trimestrielles et soldes mensuels cumulés .....	IX - 3		
<b>X. — Marché des changes.</b>			
1. Cours officiels arrêtés par les banquiers réunis en Chambre de Compensation à Bruxelles .....	X - 1		
2. Taux centraux en parités de fait .....	X - 2		
<b>XI. — Finances publiques.</b>			
1. Recettes et dépenses de trésorerie résultant des opérations budgétaires .....	XI - 1		
2. Impasse de trésorerie et son financement .....	XI - 2		
3. Besoins nets de financement de l'Etat et leur couverture .....	XI - 3		
4. Recettes fiscales (par exercice) .....	XI - 4		
5. Détail des recettes fiscales .....	XI - 5		
6. Recettes fiscales sans distinction d'exercice .....	XI - 6		
<b>XII. — Créances et dettes dans l'économie belge.</b>			
1. a) Encours des créances et des dettes au 31 décembre 1968 .....	XII - 1a		
b) Encours des créances et des dettes au 31 décembre 1969 .....	XII - 1b		
2. Mouvements des créances et des dettes en 1969 .....	XII - 2		
3. a) Encours des créances et des dettes au 31 décembre 1968 (totaux sectoriels) .....	XII - 3a		
b) Encours des créances et des dettes au 31 décembre 1969 (totaux sectoriels) .....	XII - 3b		
4. Mouvements des créances et des dettes en 1969 (totaux sectoriels) .....	XII - 4		
<b>XIII. — Organismes monétaires.</b>			
1. Bilans intégrés des organismes monétaires .....	XIII - 1		
2. Bilans de la Banque Nationale de Belgique, des organismes publics monétaires et des banques de dépôts :			
a) Banque Nationale de Belgique .....	XIII - 2a		
b) Organismes publics monétaires .....	XIII - 2b		
c) Banques de dépôts .....	XIII - 2c		
d) Ensemble des organismes monétaires .....	XIII - 2d		
3. Origines des variations du stock monétaire .....	XIII - 3		
4. Stock monétaire .....	XIII - 4		
5. Avoirs extérieurs nets des organismes monétaires ...	XIII - 5		
6-7. Encours utilisés des crédits d'escompte, d'avances et d'acceptation accordés à leur origine par les banques de dépôts aux entreprises et particuliers et à l'étranger :			
— Destination économique apparente .....	XIII - 6		
— Forme et localisation .....	XIII - 7		
8. Crédits d'escompte, d'avances et d'acceptation aux entreprises et particuliers et à l'étranger, logés à la Banque Nationale de Belgique .....	XIII - 8		

Numéros  
des tableaux

Numéros  
des tableaux

9. Encours utilisés des crédits d'escompte, d'avances et d'acceptation accordés à leur origine par les organismes monétaires aux entreprises et particuliers et à l'étranger .....	XIII - 9
10. Bilans de la Banque Nationale de Belgique .....	XIII - 10
Situations hebdomadaires de la Banque Nationale de Belgique .....	XIII - 10
11. Comptes de chèque postaux .....	XIII - 11
12. Situation globale des banques .....	XIII - 12
13. Montants globaux des paiements effectués au moyen des dépôts bancaires à vue en francs belges et des avoirs en comptes de chèques postaux .....	XIII - 13

**XIV. — Intermédiaires financiers non monétaires.**

4. Principaux actifs et passifs du Fonds des Rentes ...	XIV - 4
5. Caisse Générale d'Épargne et de Retraite :	
a) Mouvements des dépôts .....	XIV - 5a
b) Principales rubriques des bilans de la Caisse d'Épargne .....	XIV - 5b
c) Principales rubriques des bilans des Caisses de Retraite .....	XIV - 5c
d) Principales rubriques des bilans de la Caisse d'Assurance sur la Vie .....	XIV - 5d
6. Caisses d'épargne privées .....	XIV - 6
7. Société Nationale de Crédit à l'Industrie .....	XIV - 7
8. Crédit Communal de Belgique .....	XIV - 8
9. Compagnies d'assurances sur la vie .....	XIV - 9
10. Inscriptions hypothécaires .....	XIV - 10

**XV. — Principales modalités d'épargne des particuliers et des entreprises disponibles à l'intérieur du pays .....**

XV

**XVI. — Emissions et dettes du secteur public.**

1. Émissions en francs belges à long et moyen terme .	XVI - 1
2. Principales émissions à long et moyen terme du secteur public .....	XVI - 2
3. Dettes de l'Etat :	
a) Situation officielle .....	XVI - 3a
b) Variations de la dette publique ayant donné lieu à des mouvements de fonds .....	XVI - 3b
4. Recensement des dettes en francs belges à long et moyen terme du secteur public :	
a) Ventilation par débiteurs .....	XVI - 4a
b) Ventilation par détenteurs .....	XVI - 4b

**XVII. — Valeurs mobilières du secteur privé et crédits aux entreprises et particuliers.**

1. Evolution de l'activité, du niveau des cours et du taux de rendement des valeurs boursières .....	XVII - 1
2. Rendement des sociétés par actions — chiffres annuels .....	XVII - 2
3. Rendement des sociétés par actions — chiffres cumulés .....	XVII - 3
4. Émissions des sociétés — chiffres annuels .....	XVII - 4
5. Émissions des sociétés — chiffres mensuels .....	XVII - 5
6. Encours utilisés des crédits aux entreprises et particuliers .....	XVII - 6

**XVIII. — Marché monétaire.**

1. Marché de l'argent au jour le jour .....	XVIII - 1
2. Localisation des effets commerciaux escomptés par les banques de dépôts et des acceptations bancaires .....	XVIII - 2
3. Activité des chambres de compensation .....	XVIII - 3
4. Plafonds de réescompte et de visa des banques à la Banque Nationale de Belgique .....	XVIII - 4

**XIX. — Taux d'escompte, d'intérêt et de rendement.**

1. Taux d'escompte et d'intérêt de la Banque Nationale de Belgique .....	XIX - 1
2. Taux de l'argent au jour le jour .....	XIX - 2
3. Taux des certificats de trésorerie et des certificats du Fonds des Rentes .....	XIX - 3
4. Taux de dépôts en francs belges dans les banques .	XIX - 4
5. Taux d'intérêt appliqués sur livrets ordinaires à la Caisse Générale d'Épargne et de Retraite .....	XIX - 5
6. Taux de rendement de titres à revenu fixe, cotés à la Bourse de Bruxelles .....	XIX - 6
7. Taux des bons de caisse et obligations émis par les institutions publiques de crédit .....	XIX - 7

**XX. — Banques d'émission étrangères.**

1. Taux d'escompte .....	XX - 1
2. Banque de France .....	XX - 2
3. Bank of England .....	XX - 3
4. Federal Reserve Banks .....	XX - 4
5. De Nederlandsche Bank .....	XX - 5
6. Banca d'Italia .....	XX - 6
7. Deutsche Bundesbank (ancienne et nouvelle présentation) .....	XX - 7
8. Banque Nationale Suisse .....	XX - 8
9. Banque des Règlements Internationaux .....	XX - 9

**Liste des graphiques.**

P.N.B. calculé par l'analyse des dépenses .....	I - 4
Demandes et offres d'emploi .....	II - 2
Résultats des enquêtes de la conjoncture .....	IV - 0
Indices de la production industrielle .....	IV - 2
Evolution comparée de la production industrielle des pays de la C.E.E. ....	IV - 6
Rémunérations des ouvriers — Indice du gain moyen brut par heure prestée .....	VI - 1
Indices des prix de gros en Belgique .....	VII - 3
Indices des prix à la consommation en Belgique .....	VII - 4
Commerce extérieur de l'U.E.B.L. ....	VIII
Recettes fiscales sans distinction d'exercice .....	XI - 6
Stock monétaire et liquidités quasi monétaires .....	XIII - 3
Montants globaux des paiements effectués au moyen des dépôts bancaires à vue en francs belges et des avoirs en comptes de chèques postaux (Rapports des flux aux stocks) .....	XIII - 13
CGER — Mouvements des dépôts .....	XIV - 5a
Indices des cours des actions au comptant .....	XVII - 1

## PRINCIPALES ABREVIATIONS UTILISEES

<b>A.M.E.</b>	Accord Monétaire Européen.
<b>B.I.R.D.</b>	Banque Internationale de Reconstruction et de Développement.
<b>B.I.T.</b>	Bureau International du Travail.
<b>B.N.B.</b>	Banque Nationale de Belgique.
<b>B.R.I.</b>	Banque des Règlements Internationaux.
<b>C.A.D.G.</b>	Caisse Autonome des Dommages de Guerre.
<b>C.E.C.A.</b>	Communauté Européenne du Charbon et de l'Acier.
<b>C.E.E.</b>	Communauté Economique Européenne.
<b>CGER</b>	Caisse Générale d'Epargne et de Retraite.
<b>C.N.C.P.</b>	Caisse Nationale de Crédit Professionnel.
<b>D.U.L.B.E.A.</b>	Département d'Economie Appliquée de l'Université Libre de Bruxelles.
<b>FABRIMETAL</b>	Fédération des Entreprises de l'Industrie des Fabrications Métalliques.
<b>F.A.O.</b>	Food and Agricultural Organization.
<b>FEBELTEX</b>	Fédération de l'Industrie Textile Belge.
<b>F.I.B.</b>	Fédération des Industries Belges.
<b>F.M.I.</b>	Fonds Monétaire International.
<b>I.N.C.A.</b>	Institut National de Crédit Agricole.
<b>I.N.S.</b>	Institut National de Statistique.
<b>I.R.E.S.</b>	Institut de Recherches économiques.
<b>I.R.G.</b>	Institut de Réescompte et de Garantie.
<b>M.A.E.</b>	Ministère des Affaires Economiques.
<b>O.C.P.</b>	Office des Chèques Postaux.
<b>O.C.D.E.</b>	Organisation de Coopération et de Développement Economiques.
<b>O.C.P.E.</b>	Office Central de la Petite Epargne.
<b>O.N.D.</b>	Office National du Ducroire.
<b>ONEM</b>	Office National de l'Emploi.
<b>O.N.S.S.</b>	Office National de Sécurité Sociale.
<b>O.N.U.</b>	Organisation des Nations Unies.
<b>R.T.B.</b>	Radiodiffusion-Télévision Belge.
<b>R.T.T.</b>	Régie des Télégraphes et des Téléphones.
<b>SABENA</b>	Société Anonyme Belge d'Exploitation de la Navigation Aérienne.
<b>S.N.C.B.</b>	Société Nationale des Chemins de fer belges.
<b>S.N.C.I.</b>	Société Nationale de Crédit à l'Industrie.
<b>S.N.D.E.</b>	Société Nationale des Distributions d'Eau.
<b>S.N.L.</b>	Société Nationale du Logement.
<b>U.E.B.L.</b>	Union Economique Belgo-Luxembourgeoise.
<b>U.E.P.</b>	Union Européenne de Paiements.

## SIGNES CONVENTIONNELS

—	la donnée n'existe pas.
n.d.	non disponible.
p.c.	pour cent.
p	provisoire.
r	chiffre rectifié.
(e)	estimation.
...	zéro ou quantité négligeable.
p.m.	pour mémoire.

### **COMMUNICATION RAPIDE DES DONNEES**

Les abonnés qui le désirent, peuvent obtenir la communication des données figurant aux tableaux VI-1, IX-3, XIII-3, 4, 5, 6, 7, 8, 9 et 13, XVIII-1, 2 et 4 et XIX-2 dès qu'elles sont établies. Les demandes sont à adresser à la Banque Nationale de Belgique, Service de Documentation, boulevard de Berlaimont 5, 1000 Bruxelles. Ces demandes préciseront quels sont, parmi les tableaux énumérés ci-dessus, ceux que l'abonné désire recevoir.

## I. — POPULATION ET COMPTES NATIONAUX

### 1. — POPULATION

(milliers)

Sources : I.N.S. et Ministère de l'Emploi et du Travail.

	1963	1964	1965	1966	1967	1968	1969	1970
				(à fin d'année)				
Population totale .....	9.328	9.428	9.499	9.556	9.606	9.632	9.660	9.691
Population en âge de travailler (15 à 65 ans) .....	5.948	5.996	6.022	6.039	6.058	6.071	6.088	
dont : Hommes .....	2.950	2.984	2.998	3.007	3.017	3.023	3.032	
Femmes .....	2.998	3.012	3.024	3.032	3.041	3.048	3.056	
				(estimations à fin juin)				
Population active <sup>1</sup> :	3.611	3.652	3.672	3.691	3.698	3.715	3.761	3.814
dont : Agriculture .....	263	249	230	216	209	201	191	181
Industries extractives .....	100	102	94	83	74	67	60	52
Industries manufacturières .....	1.232	1.258	1.256	1.253	1.220	1.202	1.236	1.264
Bâtiments et construction .....	285	290	293	296	304	304	307	311
Transports .....	259	262	263	266	263	268	272	282
Commerce, banques, assurances et services .....	1.352	1.379	1.412	1.452	1.483	1.510	1.554	1.594
Chômeurs complets <sup>2</sup> .....	62	55	63	67	92	110	88	76
Ouvriers frontaliers .....	58	57	61	58	53	53	53	54

<sup>1</sup> Non compris les forces armées.

<sup>2</sup> Comprend les chômeurs en formation et en réadaptation professionnelle.

## I - 2. — REPARTITION DU PRODUIT NATIONAL ENTRE LES FACTEURS DE PRODUCTION

(milliards de francs)

Source : I.N.S. — Commission des Comptes nationaux.

	1964	1965	1966	1967	1968	1969	1970
<b>1. Rémunération des salariés <sup>1</sup> :</b>							
a) Salaires et traitements de travailleurs assujettis à la sécurité sociale .....	210,9	230,1	255,9	269,7	285,8	320,6	371,3
b) Rémunérations des travailleurs assujettis à certaines dispositions spéciales en matière de sécurité sociale .....	16,6	18,4	19,8	20,7	22,6	24,4	24,1
c) Contributions des employeurs à la sécurité sociale .....	43,1	49,8	52,6	59,3	63,2	68,1	84,2
d) Rémunérations des travailleurs non assujettis à la sécurité sociale .....	82,5	92,9	104,0	113,8	121,9	133,4	142,7
e) Corrections et compléments .....	19,4	21,1	19,0	18,7	17,4	20,2	20,5
<b>Total ...</b>	<b>372,5</b>	<b>412,3</b>	<b>451,3</b>	<b>482,2</b>	<b>510,9</b>	<b>566,7</b>	<b>642,8</b>
<b>2. Revenu des entrepreneurs individuels et des sociétés de personnes :</b>							
a) Agriculture, horticulture et sylviculture <sup>1</sup> ...	29,1	31,2	28,8	29,3	32,2	37,1	33,3
b) Professions libérales <sup>1</sup> .....	16,7	22,0	22,7	24,3	26,6	28,6	31,3
c) Commerçants et artisans indépendants <sup>1</sup> ...	100,8	104,9	110,2	114,4	121,1	127,4	134,9
d) Revenu des sociétés de personnes <sup>2</sup> .....	8,3	8,6	8,2	8,3	8,8	10,5	11,9
e) Ajustement statistique .....	-0,9	0,2	-0,1	...	-2,0	-2,0	-2,0
<b>Total ...</b>	<b>154,0</b>	<b>166,9</b>	<b>169,8</b>	<b>176,3</b>	<b>186,7</b>	<b>201,6</b>	<b>209,4</b>
<b>3. Revenu de la propriété échéant aux particuliers <sup>1</sup> :</b>							
a) Intérêts .....	28,5	31,3	34,7	38,3	42,0	50,0	57,7
b) Loyers (réellement perçus ou imputés) .....	32,5	34,2	37,0	38,2	39,7	41,0	42,1
c) Dividendes, tantièmes, dons .....	15,0	17,0	18,3	18,6	22,1	27,3	35,7
<b>Total ...</b>	<b>76,0</b>	<b>82,5</b>	<b>90,0</b>	<b>95,1</b>	<b>103,8</b>	<b>118,3</b>	<b>135,5</b>
<b>4. Bénéfices non distribués des sociétés <sup>2</sup> .....</b>	<b>16,7</b>	<b>17,0</b>	<b>11,9</b>	<b>16,3</b>	<b>21,2</b>	<b>27,3</b>	<b>32,6</b>
<b>5. Impôts directs des sociétés de toutes formes juridiques .....</b>	<b>14,1</b>	<b>17,0</b>	<b>18,1</b>	<b>18,8</b>	<b>21,0</b>	<b>25,9</b>	<b>30,3</b>
<b>6. Revenu de la propriété et de l'entreprise échéant à l'Etat .....</b>	<b>6,8</b>	<b>5,3</b>	<b>4,7</b>	<b>8,3</b>	<b>7,0</b>	<b>7,7</b>	<b>10,5</b>
<b>7. Intérêt de la dette publique .....</b>	<b>-22,5</b>	<b>-24,3</b>	<b>-26,2</b>	<b>-28,9</b>	<b>-31,7</b>	<b>-37,7</b>	<b>-43,2</b>
<b>Revenu national net au coût des facteurs .....</b>	<b>617,6</b>	<b>676,7</b>	<b>719,6</b>	<b>768,1</b>	<b>818,9</b>	<b>909,8</b>	<b>1.017,9</b>
<b>8. Amortissements .....</b>	<b>74,3</b>	<b>80,0</b>	<b>86,4</b>	<b>92,6</b>	<b>98,6</b>	<b>109,1</b>	<b>120,3</b>
<b>Revenu national brut au coût des facteurs .....</b>	<b>691,9</b>	<b>756,7</b>	<b>806,0</b>	<b>860,7</b>	<b>917,5</b>	<b>1.018,9</b>	<b>1.138,2</b>
<b>9. Impôts indirects .....</b>	<b>94,1</b>	<b>101,9</b>	<b>119,2</b>	<b>130,0</b>	<b>137,4</b>	<b>152,1</b>	<b>163,3</b>
<b>10. Subventions .....</b>	<b>-7,7</b>	<b>-9,7</b>	<b>-12,3</b>	<b>-12,7</b>	<b>-15,5</b>	<b>-18,8</b>	<b>-16,6</b>
<b>Produit national brut aux prix du marché .....</b>	<b>778,3</b>	<b>848,9</b>	<b>912,9</b>	<b>978,0</b>	<b>1.039,4</b>	<b>1.152,2</b>	<b>1.284,9</b>

<sup>1</sup> Avant taxation.

<sup>2</sup> Après taxation.

**I - 3. — VALEUR AJOUTEE BRUTE, AUX PRIX DU MARCHÉ,  
PAR BRANCHE D'ACTIVITE**

(Estimations à prix courants)

(milliards de francs)

Source : I.N.S. — Commission des Comptes nationaux.

	1964	1965	1966	1967	1968	1969	1970
1. Agriculture, sylviculture et pêche .....	43,0	45,4	43,4	44,7	47,9	53,3	49,6
2. Industries extractives .....	16,5	15,2	13,2	12,2	11,2	11,0	11,0
3. Industries manufacturières :							
a) Denrées alimentaires, boissons et tabac .....	46,7	49,5	53,5	58,8	64,4	69,9	76,7
b) Textiles .....	21,3	21,1	24,0	22,2	23,8	26,6	26,7
c) Vêtements et chaussures .....	10,7	11,7	12,5	12,6	12,5	14,0	14,6
d) Bois et meubles .....	10,6	11,3	13,6	14,6	15,5	17,0	18,2
e) Papier, impression, édition .....	12,5	13,3	14,8	15,9	17,1	19,4	21,4
f) Industrie chimique et activités connexes ...	19,7	21,0	22,5	23,4	27,2	29,5	30,7
g) Terre cuite, céramique, verre et ciment .....	14,7	14,8	15,5	16,5	16,6	18,7	20,8
h) Fer, acier et métaux non ferreux .....	21,5	23,0	23,7	25,1	26,9	38,1	45,4
i) Fabrications métalliques et constructions navales .....	62,4	68,5	89,9	92,4	95,9	112,8	131,8
j) Industries non dénommées ailleurs .....	20,4	22,2	8,8	9,4	10,8	12,7	13,4
<i>Total de la rubrique 3 ...</i>	<i>240,5</i>	<i>256,4</i>	<i>278,8</i>	<i>290,9</i>	<i>310,7</i>	<i>358,7</i>	<i>399,7</i>
4. Construction .....	54,4	57,9	62,5	68,9	66,9	71,9	86,3
5. Electricité, gaz et eau .....	16,7	18,3	20,7	22,5	25,3	29,0	31,5
6. Commerce, banques, assurances, immeubles d'ha- bitation :							
a) Commerce .....	128,3	142,9	158,4	172,4	181,7	199,5	218,4
b) Services financiers et assurances .....	21,8	24,0	27,1	30,1	33,9	39,1	42,8
c) Immeubles d'habitation .....	42,8	45,7	49,7	51,6	53,5	55,8	57,9
<i>Total de la rubrique 6 ...</i>	<i>192,9</i>	<i>212,6</i>	<i>235,2</i>	<i>254,1</i>	<i>269,1</i>	<i>294,4</i>	<i>319,1</i>
7. Transports et communications .....	53,2	57,8	63,5	67,6	76,1	83,1	92,8
8. Services .....	161,2	183,9	198,8	216,9	234,3	256,4	285,5
9. Corrections .....	— 5,0	— 5,4	— 10,0	— 7,2	— 10,2	— 13,8	— 1,1
<b>Produit intérieur brut aux prix du marché .....</b>	<b>773,4</b>	<b>842,1</b>	<b>906,1</b>	<b>970,6</b>	<b>1.031,3</b>	<b>1.144,0</b>	<b>1.274,4</b>
10. Paiements nets de revenus aux facteurs de pro- duction dus par le reste du monde .....	4,9	6,8	6,8	7,4	8,1	8,2	10,5
<b>Produit national brut aux prix du marché .....</b>	<b>778,3</b>	<b>848,9</b>	<b>912,9</b>	<b>978,0</b>	<b>1.039,4</b>	<b>1.152,2</b>	<b>1.284,9</b>

### I - 4. — P.N.B. CALCULE PAR L'ANALYSE DES DEPENSES

(Système normalisé)

(milliards de francs)

Source : I.N.S. — Commission des Comptes nationaux.

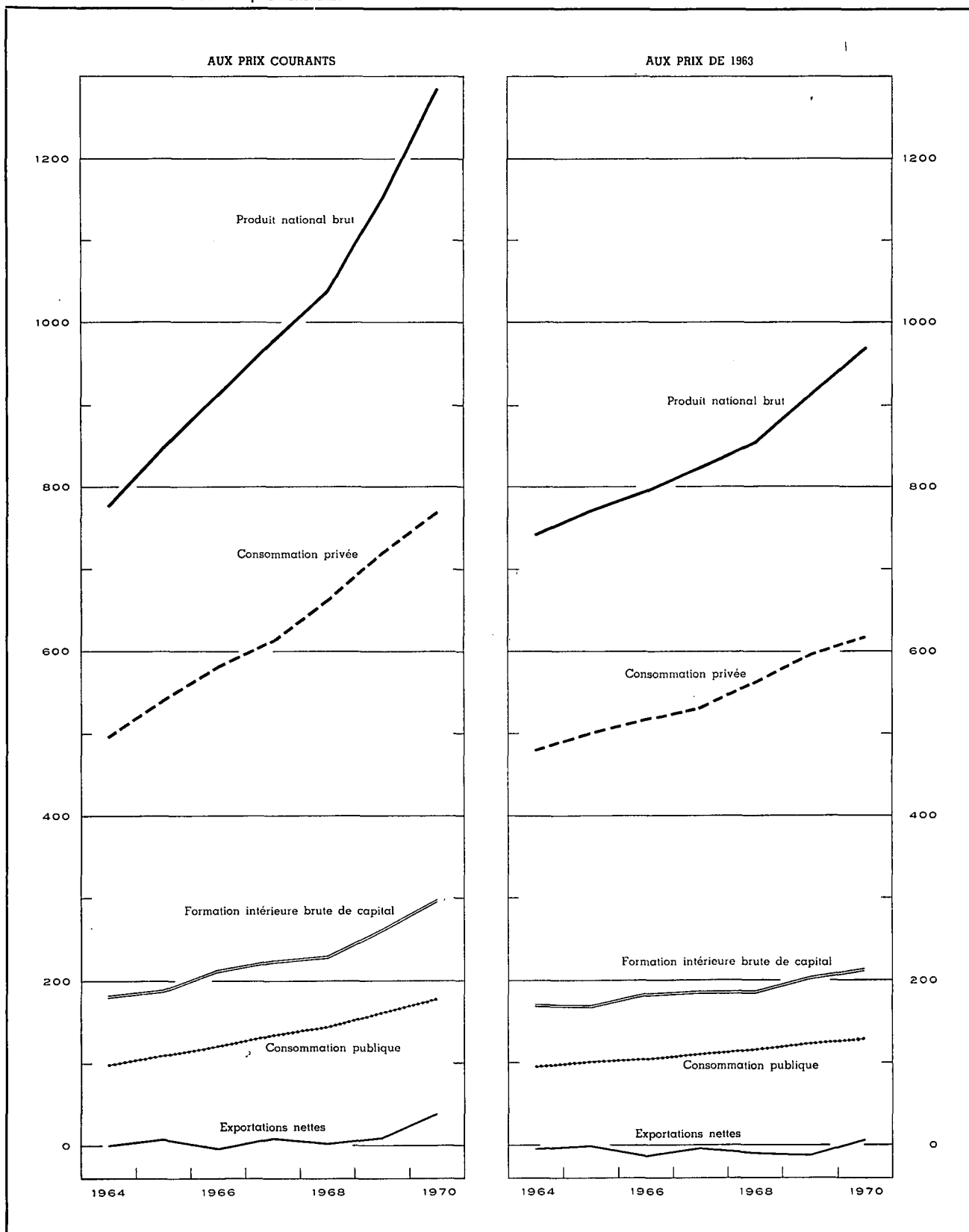



## I - 4a. — AFFECTATION DU PRODUIT NATIONAL

(Estimations à prix courants)

(milliards de francs)

Source : I.N.S. — Commission des Comptes nationaux.

	1964.	1965	1966	1967	1968	1969	1970
<b>1. Consommation privée :</b>							
a) Produits alimentaires .....	127,7	138,2	147,0	154,3	161,1	173,0	186,7
b) Boissons et tabacs .....	36,1	39,1	40,8	45,1	48,4	51,5	56,4
c) Vêtements et autres effets personnels .....	47,6	51,1	54,4	54,8	58,6	65,5	69,8
d) Loyers, taxes, eau .....	53,3	57,0	61,6	64,3	66,9	69,9	73,3
e) Chauffage et éclairage .....	24,8	27,6	28,2	29,9	33,1	34,9	38,5
f) Articles ménagers durables .....	44,5	48,3	51,8	52,7	58,0	65,9	72,2
g) Entretien de la maison .....	23,4	25,7	27,7	29,8	32,4	35,1	37,3
h) Soins personnels et hygiène .....	30,4	38,0	40,7	44,9	49,6	54,0	61,0
i) Transports et communications .....	47,6	51,8	57,3	61,2	67,0	73,8	78,2
j) Loisirs .....	41,2	44,4	46,8	51,9	54,7	59,3	66,2
k) Autres dépenses et ajustement statistique ...	20,3	19,7	25,1	23,8	32,6	37,3	29,6
<b>Total ...</b>	<b>496,9</b>	<b>540,9</b>	<b>581,4</b>	<b>612,7</b>	<b>662,4</b>	<b>720,2</b>	<b>769,2</b>
<b>2. Consommation publique :</b>							
a) Rémunérations et pensions .....	67,4	77,1	86,0	94,0	101,2	112,5	126,4
b) Biens et services .....	26,2	27,1	28,3	31,6	35,3	39,5	42,0
c) Loyer net imputé ou payé .....	3,8	4,3	4,5	5,1	5,8	6,2	7,1
d) Amortissements imputés des bâtiments administratifs et des établissements d'enseignement des pouvoirs publics .....	1,5	1,7	1,9	2,1	2,2	2,5	2,8
<b>Total ...</b>	<b>98,9</b>	<b>110,2</b>	<b>120,7</b>	<b>132,8</b>	<b>144,5</b>	<b>160,7</b>	<b>178,3</b>
<b>3. Formation intérieure brute de capital :</b>							
a) Agriculture, sylviculture et pêche .....	4,9	5,3	6,0	5,7	6,3	6,8	7,2
b) Industries extractives .....	2,0	2,0	1,7	1,6	1,9	2,1	2,1
c) Industries manufacturières .....	40,7	46,3	54,3	54,0	49,2	57,7	65,7
d) Construction .....	5,1	5,5	6,5	6,9	6,5	6,6	9,3
e) Electricité, gaz et eau .....	7,8	9,4	11,4	15,0	13,4	13,5	15,2
f) Commerce, banques, assurances .....	15,4	15,7	18,1	18,0	19,3	22,0	26,3
g) Immeubles d'habitation .....	52,2	58,7	56,5	59,3	58,1	62,4	73,1
h) Transports et communications .....	15,4	18,6	20,5	23,4	23,5	24,5	28,1
i) Pouvoirs publics et enseignement .....	23,2	19,7	24,3	29,0	34,5	37,7	45,3
j) Autres services .....	3,9	4,1	4,9	5,4	5,5	7,0	8,8
k) Variations de stocks .....	11,0	4,4	7,8	5,3	8,8	18,6	17,3
l) Ajustement statistique .....	0,9	...	1,2	0,1	2,6	3,3	0,2
<b>Total ...</b>	<b>182,5</b>	<b>189,7</b>	<b>213,2</b>	<b>223,7</b>	<b>229,6</b>	<b>262,2</b>	<b>298,2</b>
<b>4. Exportations nettes de biens et services :</b>							
a) Exportations totales .....	295,0	325,7	350,1	376,8	422,0	510,9	619,0
b) Importations totales .....	295,0	317,6	352,5	368,0	419,1	501,8	579,8
c) Exportations nettes .....	—	+ 8,1	— 2,4	+ 8,8	+ 2,9	+ 9,1	+ 39,2
<b>Produit national brut aux prix du marché .....</b>	<b>778,3</b>	<b>848,9</b>	<b>912,9</b>	<b>978,0</b>	<b>1.039,4</b>	<b>1.152,2</b>	<b>1.284,9</b>

## I - 4b. — AFFECTATION DU PRODUIT NATIONAL

(Indices des estimations aux prix de 1963)

Source : I.N.S. — Commission des Comptes nationaux.

	1964	1965	1966	1967	1968	1969	1970
<b>1. Consommation privée :</b>							
a) Produits alimentaires .....	101	102	106	110	112	115	121
b) Boissons .....	106	109	108	115	122	131	144
c) Tabac .....	105	111	115	117	118	121	124
d) Vêtements et autres effets personnels .....	102	107	110	109	114	124	129
e) Loyers, taxes, eau .....	102	105	107	109	111	113	114
f) Chauffage et éclairage .....	90	98	99	103	112	118	126
g) Articles ménagers durables .....	112	119	124	125	135	151	161
h) Entretien de la maison .....	103	106	107	110	114	118	120
i) Soins personnels et hygiène .....	102	110	112	117	126	133	143
j) Transports .....	109	120	125	131	143	156	161
k) Communications P.T.T. ....	108	114	123	132	141	151	157
l) Loisirs .....	106	110	112	118	121	129	139
<i>Total ...</i>	<i>103</i>	<i>108</i>	<i>111</i>	<i>115</i>	<i>121</i>	<i>128</i>	<i>133</i>
<b>2. Consommation publique :</b>							
a) Rémunérations et pensions .....	105	113	118	124	127	134	141
b) Biens et services .....	101	102	102	111	122	132	133
c) Intérêt imputé des bâtiments administratifs et des établissements d'enseignement de l'Etat (y compris les amortissements) .....	109	117	121	135	146	155	173
<i>Total ...</i>	<i>104</i>	<i>110</i>	<i>114</i>	<i>121</i>	<i>126</i>	<i>135</i>	<i>141</i>
<b>3. Formation intérieure brute de capital :</b>							
a) Agriculture, sylviculture et pêche .....	110	116	126	115	125	129	125
b) Industries extractives .....	96	93	78	70	83	92	85
c) Industries manufacturières .....	99	110	126	123	111	126	129
d) Construction .....	89	94	109	116	108	104	133
e) Electricité, gaz et eau .....	108	126	149	188	167	163	173
f) Commerce, banques, assurances .....	99	97	110	106	112	123	134
g) Immeubles d'habitation .....	144	151	136	134	127	129	141
h) Transports et communications .....	101	118	125	137	134	134	141
i) Pouvoirs publics (à l'excl. de l'enseignement)	142	106	123	150	178	185	205
j) Enseignement .....	89	85	100	96	104	105	111
k) Autres services .....	99	99	117	126	126	155	176
<i>Total ...</i>	<i>119</i>	<i>119</i>	<i>129</i>	<i>130</i>	<i>130</i>	<i>143</i>	<i>149</i>
<b>4. Exportations nettes de biens et services :</b>							
a) Exportations totales .....	111	120	124	133	148	172	196
b) Importations totales .....	111	118	128	132	150	173	190
<b>Produit national brut aux prix du marché (prix de 1963) .....</b>	<b>106,8</b>	<b>110,9</b>	<b>114,2</b>	<b>118,7</b>	<b>122,9</b>	<b>131,2</b>	<b>139,2</b>

### Références bibliographiques :

Population : *Annuaire statistique de la Belgique. — Bulletin de Statistique de l'I.N.S. — Publications du Centre National de Calcul Mécanique. — Recensement général de la population, de l'industrie et du commerce au 31 décembre 1961. — « Centre de Recherches économiques » de Louvain. — Annuaire démographique (O.N.U.) — Revue internationale du Travail (B.I.T.). — Annuaire des Statistiques du Travail (B.I.T.). — Ministère de l'Emploi et du Travail : « Aperçu de l'évolution active belge pour la période 1948-1960 ».*

Revenu national et P.N.B. : *Annuaire statistique de la Belgique. — Bulletin de Statistique de l'I.N.S. — Série statistique de Bruxelles (DULBEA). — I.R.E.S. — International Financial Statistics (F.M.I.). — Principaux indicateurs économiques (O.C.D.E.). — Données statistiques (Conseil de l'Europe). — Yearbook of International Accounts Statistics (O.N.U.). — Statistiques Economiques belges 1950-1960. — Bulletin général de statistiques de l'Office Statistique des Communautés européennes.*

## II. — EMPLOI ET CHOMAGE

### 1. — INDICES DE L'EMPLOI DANS L'INDUSTRIE (ouvriers)

Base 1963 = 100 <sup>1</sup>

Source : Ministère de l'Emploi et du Travail.

Moyennes mensuelles ou mois	Indice général	Industries extractives	Industries manufacturières							Textiles (sans confection)	Construc- tion
			Ensemble	Métallurgie de base	Fabrications métalliques			Construction de matériel de transport	Textiles (sans confection)		
					Fabrications de produits métalliques à l'exclusion des machines et du matériel de transport	Construction de machines à l'exclusion des machines électriques	Construction de machines, appareils et fournitures électriques				
1964 .....	104,0	101,8	103,0	101,6	102,1	102,2	108,8	103,9	99,6	107,9	
1965 .....	101,7	95,2	101,7	101,2	98,4	105,2	114,1	104,6	94,4	103,7	
1966 .....	100,5	80,9	101,8	96,0	101,3	102,9	103,1	107,7	98,9	102,1	
1967 .....	98,2	73,0	98,7	88,3	99,7	98,3	96,6	104,7	96,5	103,8	
1968 .....	95,7	64,1	96,9	86,9	94,2	96,6	96,7	104,1	92,8	99,4	
1966 4 <sup>e</sup> trimestre .	100,9	77,7	102,2	93,2	103,5	103,2	103,2	108,9	98,6	103,2	
1967 1 <sup>er</sup> trimestre .	98,8	76,4	100,3	89,6	101,8	100,9	100,2	106,3	100,0	99,0	
2 <sup>e</sup> trimestre .	98,6	74,4	98,7	88,5	98,7	97,2	97,3	106,0	96,6	105,3	
3 <sup>e</sup> trimestre .	98,3	71,9	98,1	86,8	98,7	96,8	96,2	104,5	92,8	107,6	
4 <sup>e</sup> trimestre .	97,0	69,9	97,6	87,4	99,1	96,9	95,8	100,7	94,6	103,1	
1968 1 <sup>er</sup> trimestre .	93,8	67,9	95,7	86,1	95,8	94,9	93,8	100,8	93,5	93,8	
2 <sup>e</sup> trimestre .	95,1	66,6	95,7	86,5	93,2	95,6	94,7	102,1	92,4	100,4	
3 <sup>e</sup> trimestre .	96,6	64,6	97,1	86,7	93,2	96,8	96,6	105,7	92,6	103,3	
4 <sup>e</sup> trimestre .	96,8	63,2	98,3	88,6	94,6	98,8	101,7	108,0	92,7	100,5	
1967 Décembre .....	95,4	69,4	97,1	87,0	98,2	96,8	95,2	102,0	94,3	96,4	
1968 Janvier .....	93,7	68,5	96,2	86,5	97,1	95,4	93,7	101,3	93,8	91,2	
Février .....	93,7	67,9	95,5	86,0	95,1	95,1	93,4	100,1	93,4	93,6	
Mars .....	94,2	67,4	95,5	85,9	95,3	94,2	94,3	100,9	93,4	96,4	
Avril .....	94,7	67,1	95,5	86,3	93,9	95,4	94,3	100,1	92,6	99,1	
Mai .....	95,1	66,6	95,8	86,4	93,2	95,1	95,1	102,5	92,4	99,6	
Juin .....	95,6	66,2	96,0	86,7	92,6	96,3	94,9	103,6	92,3	102,4	
Juillet .....	95,9	65,6	96,4	86,6	93,0	96,6	94,3	104,5	91,9	101,7	
Août .....	96,5	64,9	96,9	86,7	92,7	95,4	96,2	106,0	92,6	103,9	
Septembre ...	97,4	63,4	98,1	86,9	94,1	98,4	99,0	106,5	93,3	104,3	
Octobre .....	97,4	63,4	98,4	89,0	95,0	98,7	99,9	108,1	92,1	102,8	
Novembre ....	96,9	63,1	98,3	88,9	94,4	98,9	102,1	107,6	92,6	100,9	
Décembre .....	96,2	63,4	98,2	87,9	94,6	98,9	103,0	108,2	93,4	97,5	

<sup>1</sup> Indices sur base 1964 = 100 convertis en indices base 1963 = 100.

## II - 2. — DEMANDES ET OFFRES D'EMPLOI

(milliers d'unités)

Source : Office National de l'Emploi.

	Demandes d'emploi 1						Offres d'emploi		
	Chômeurs complets indemnisés				Chômeurs occupés par les pouvoirs publics	Demandeurs d'emploi libres inoccupés		reçues 2	en suspens 1
	à aptitude normale		à aptitude partielle ou très réduite	Total		ayant moins de 20 ans	ayant 20 ans ou plus		
	ayant moins de 20 ans	ayant 20 ans ou plus							
1964 .....	13,4		37,0	50,4	6,3	4,1		13,9	13,1
1965 .....	19,5		35,9	55,4	6,9	6,5		13,7	8,4
1966 .....	2,5	23,1	35,9	61,5	6,6	2,4	5,7	13,3	7,5
1967 .....	5,2	41,2	38,9	85,3	6,7	2,8	6,3	11,9	4,4
1968 .....	5,2	53,4	44,1	102,7	7,0	2,6	6,4	13,4	4,9
1969 .....	2,8	36,2	46,3	85,3	6,5	1,3	4,6	16,0	11,6
1970 .....	2,1	24,0	45,2	71,3	6,3	1,1	4,0	17,8 <sup>3</sup>	23,9 <sup>3</sup>
1969 3 <sup>e</sup> trimestre .....	1,8	27,7	46,1	75,6	7,2	1,6	4,1	15,0	13,9
4 <sup>e</sup> trimestre .....	3,3	28,0	46,7	78,0	6,2	1,5	4,3	14,1	13,2
								Nouvelle série 3	
1970 1 <sup>er</sup> trimestre .....	2,1	29,1	47,1	78,2	5,3	0,9	4,4	22,9	23,3
2 <sup>e</sup> trimestre .....	1,4	23,1	44,8	69,3	6,7	0,8	3,8	19,6	28,3
3 <sup>e</sup> trimestre .....	1,6	20,9	43,8	66,3	7,0	1,5	3,7	15,1	25,0
4 <sup>e</sup> trimestre .....	3,4	23,3	44,4	71,1	6,4	1,5	4,0	13,5	19,0
1971 1 <sup>er</sup> trimestre .....	3,5	24,2	46,4	74,1	5,7	1,2	3,9	17,1	15,7
2 <sup>e</sup> trimestre .....	2,3	18,9	44,2	65,4	7,1	1,1	3,4	16,6	15,6
3 <sup>e</sup> trimestre .....	2,7	20,3	43,1	66,1	7,5	2,0	3,9	14,5	13,4
1970 Novembre .....	3,2	22,4	44,2	69,8	6,4	1,5	4,1	13,3	19,5
Décembre .....	4,1	26,3	45,8	76,2	5,7	1,3	3,9	11,7	15,5
1971 Janvier .....	4,0	26,3	46,4	76,7	5,3	1,3	4,0	17,2	15,6
Février .....	3,6	24,4	46,7	74,7	5,6	1,2	3,9	15,4	15,6
Mars .....	3,0	21,9	45,9	70,8	6,2	1,1	3,9	18,7	15,9
Avril .....	2,7	20,4	44,9	68,0	6,9	1,0	3,6	17,9	16,0
Mai .....	2,3	18,8	44,4	65,5	7,0	1,0	3,4	15,8	15,7
Juin .....	2,0	17,5	43,3	62,8	7,3	1,2	3,2	16,2	15,0
Juillet .....	2,5	20,3	43,7	66,5	7,5	1,5	3,5	10,4	13,9
Août .....	2,4	20,2	43,0	65,6	7,5	2,0	3,9	15,7	13,9
Septembre .....	3,1	20,4	42,7	66,2	7,5	2,5	4,4	17,4	12,5
Octobre .....	4,2	22,7	43,1	70,0	7,4	2,2	5,0	14,9	10,5
Novembre .....	5,2	28,3	44,4	77,9	7,0	2,1	5,1	12,0	8,6

<sup>1</sup> Pour les données annuelles ou trimestrielles : moyenne mensuelle des données à fin de mois. Pour les données mensuelles : fin de mois.

<sup>2</sup> Il s'agit des offres reçues pendant le mois. Pour les données annuelles ou trimestrielles : moyenne mensuelle des offres reçues pendant l'année ou le trimestre.

<sup>3</sup> Nouvelle série suite à l'entrée en vigueur, le 1-1-1970 de l'arrêté royal du 5-12-1969 relatif à la déclaration de licenciements collectifs et à la notification des emplois vacants. Cet arrêté impose notamment aux entreprises qui occupent au moins 20 travailleurs de notifier à l'Office National de l'Emploi tout emploi vacant depuis trois jours ouvrables au moins.

## II . 2 . — DEMANDES ET OFFRES D'EMPLOI <sup>1</sup>

(milliers d'unités)

Source : Office National de l'Emploi.

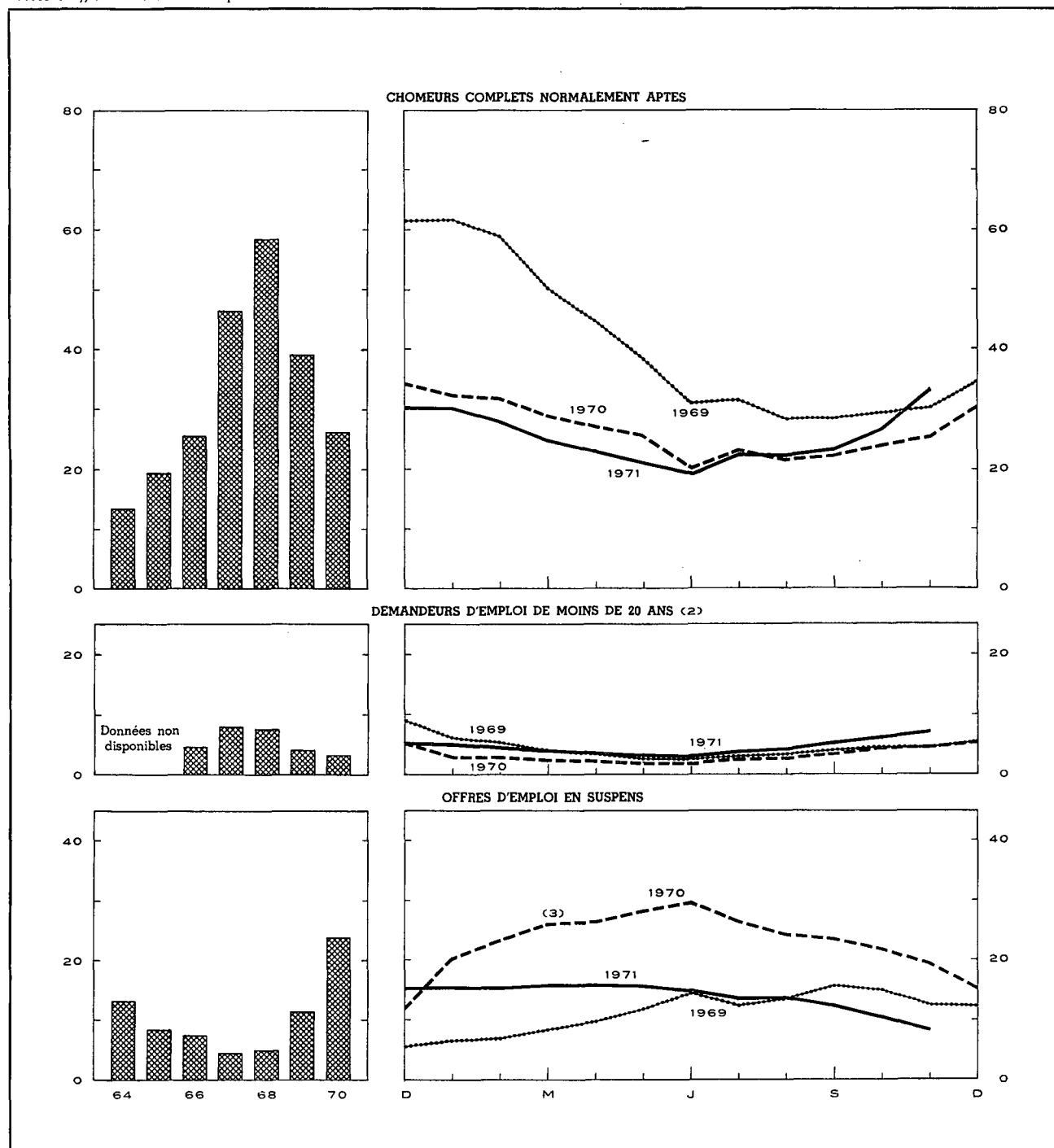

<sup>1</sup> Pour les données annuelles : moyenne mensuelle des données à fin de mois. Pour les données mensuelles : fin de mois.

<sup>2</sup> Chômeurs complets normalement aptes et demandeurs d'emploi libres inoccupés.

<sup>3</sup> Entrée en vigueur le 1er janvier 1970 de l'arrêté royal du 5 décembre 1969 relatif à la déclaration de licenciements collectifs et à la notification des emplois vacants. Cet arrêté impose notamment aux entreprises qui occupent au moins 20 travailleurs de notifier à l'Office national de l'Emploi tout emploi vacant depuis trois jours ouvrables au moins.

### III. — AGRICULTURE ET PECHE

#### 1. — PRODUCTION AGRICOLE

Sources : Ministère de l'Agriculture (production végétale). — I.N.S. (superficie agricole utilisée, nombre d'animaux et production animale).

	1964	1965	1966	1967	1968	1969	1970	1971
<b>Superficie agricole utilisée <sup>1</sup></b> (milliers d'hectares)								
Céréales panifiables .....	259	263	244	229	232	224	207	224
dont : froment .....	214	226	211	197	201	197	181	193
seigle .....	41	33	29	26	26	21	20	24
Céréales non panifiables .....	238	252	258	258	249	249	255	233
Plantes industrielles .....	106	95	92	95	107	109	101	109
Plantes racines et tuberculifères .....	94	89	90	91	81	77	80	73
Légumes cultivés pour la graine .....	10	10	9	8	8	8	7	5
Prés et prairies .....	799	795	795	794	791	788	795	782
Divers .....	109	98	102	102	96	98	97	103
<b>Total ...</b>	<b>1.615</b>	<b>1.602</b>	<b>1.590</b>	<b>1.577</b>	<b>1.564</b>	<b>1.553</b>	<b>1.542</b>	<b>1.529</b>
<b>Production végétale</b> (milliers de tonnes)								
Froment .....	900	854	650	828	839	754	708	
Autres céréales .....	1.064	962	896	1.129	1.033	968	843	
Betteraves sucrières .....	3.515	2.748	2.858	3.615	4.108	4.217	3.868	
Lin (graines et paille) .....	283	190	167	105	108	112	48	
Chicorée à café .....	68	46	29	32	40	43	56	
Pommes de terre .....	1.755	1.419	1.475	1.943	1.566	1.253	1.373	
<b>Nombre d'animaux <sup>1</sup></b> (milliers d'unités)								
Chevaux agricoles .....	120	108	94	85	86	81	73	65
Total des bovidés .....	2.657	2.725	2.767	2.753	2.799	2.839	2.887	2.840
dont : vaches laitières .....	996	1.007	1.016	1.026	1.064	1.072	1.052	1.031
Porcs .....	1.809	1.824	1.948	2.300	2.479	2.780	3.722	3.912
<b>Production animale</b>								
Livraisons de lait aux laiteries (millions de litres) .....	1.712	1.953	2.199	2.403	2.585	2.475	2.355	
Abattages (poids net de la viande - milliers de tonnes) .....	429	461	500	548	586	608	704	

<sup>1</sup> Recensement au 15 mai de chaque année.

#### III - 2. — PECHE MARITIME

##### Principales espèces de poissons débarqués dans les ports belges

(moyennes mensuelles en tonnes)

Source : I.N.S.

	1964	1965	1966	1967	1968	1969	1970
Aiglefin .....	281	233	141	130	136	361	346
Cabillaud .....	630	1.124	1.052	1.322	1.695	1.176	859
Plie .....	322	294	442	516	450	376	398
Sole .....	201	263	329	412	356	309	320
Raie .....	319	280	182	178	219	231	199
Hareng .....	134	112	61	30	11	38	62
Crevettes .....	75	72	80	104	80	114	114

Références bibliographiques : *Revue de l'Agriculture* (Ministère de l'Agriculture). — *Statistiques agricoles* (I.N.S.). — *Annuaire statistique de*

*la Belgique*. — *Données statistiques* (Conseil de l'Europe). — *Bulletin mensuel : Economie et statistiques agricoles* (F.A.O.).

## IV. — INDUSTRIE

### IV - 0. — RESULTATS DES ENQUETES DE LA CONJONCTURE \*

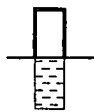

□ Pourcentage des réponses « en hausse » pour les questions A, B et C  
 ▨ Pourcentage des réponses « Supérieur à la normale » pour les questions D et E  
 ▩ Pourcentage des réponses « en baisse » pour les questions A, B et C  
 ▧ Pourcentage des réponses « Inférieur à la normale » pour les questions D et E

— Solde des pourcentages des réponses signalant respectivement « en hausse » et « en baisse » pour les questions A, B et C  
 — Solde des pourcentages des réponses signalant respectivement « Supérieur » et « Inférieur » à la normale pour les questions D et E

A. - INSCRIPTIONS DE COMMANDES MARCHÉ INTERIEUR

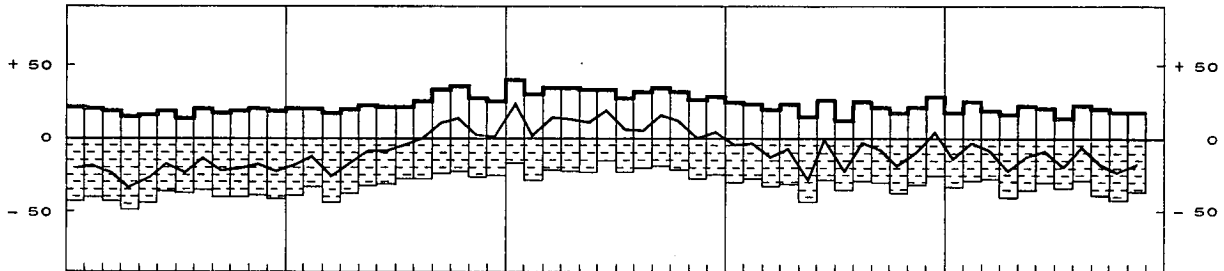

B. - INSCRIPTIONS DE COMMANDES A L'EXPORTATION

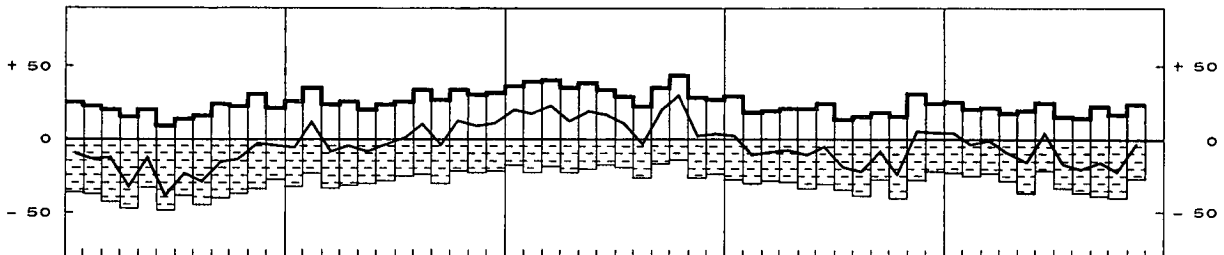

C. - EVOLUTION DES PRIX DE VENTE

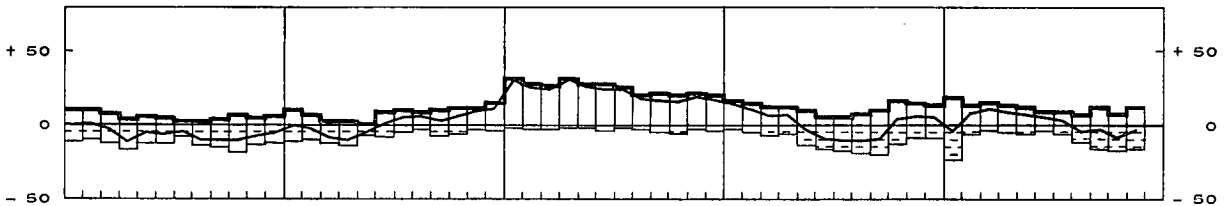

D. - APPRECIATION DU CARNET DE COMMANDES

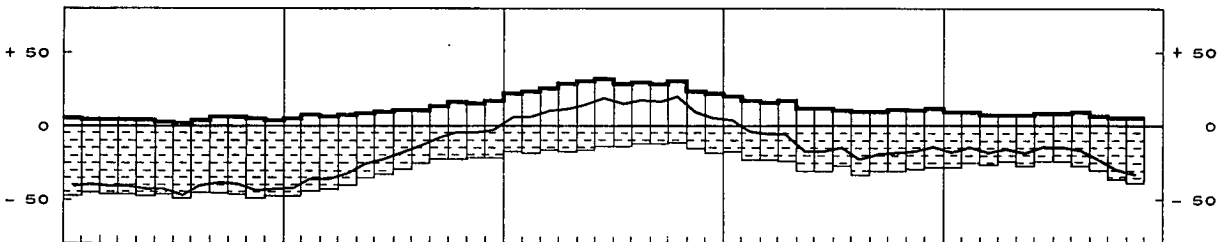

E. - APPRECIATION DU STOCK DE PRODUITS FINIS

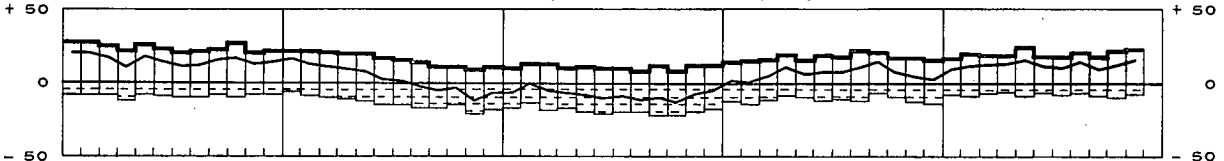

F. - DUREE MOYENNE ASSUREE DE L'ACTIVITE (EN MOIS)

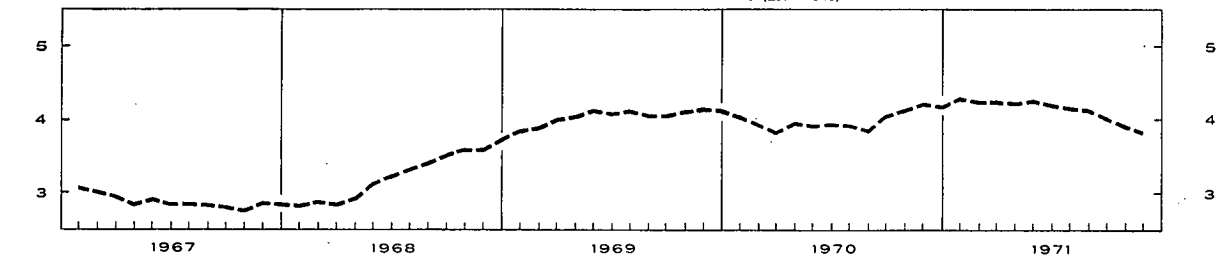

\* Ces données comprennent les secteurs suivants : agglomérés de ciment, bois, céramique de construction, ciment, chimie, cuir, fabrications métalliques, métaux non ferreux, papier, raffineries de pétrole, sidérurgie, terre cuite, textile et verre. Elles ne comprennent pas la chimie en 1967

et en 1968. Les réponses des participants sont pondérées par les chiffres d'affaires et indiquent pour les questions de A à E la variation par rapport au mois précédent.  
 1 Mouvements saisonniers éliminés.

## IV - 1. — INDICES GENERAUX DE LA PRODUCTION INDUSTRIELLE

Base 1963 = 100

Moyennes mensuelles ou mois	Indices non désaisonnalisés			Mouvement trend-cyclique
	Source : I.N.S.		Source : Agéfi	Source : I.N.S.
	Indice général *	dont : industries manufacturières seules	Indice général	Indice général *
1964 .....	107	107	107	107
1965 .....	109	110	109	109
1966 .....	111	114	109	111
1967 .....	113	116	111	113
1968 .....	119	124	121	120
1969 .....	131	138	131	131
1970 .....	p 135	p 144	134	p 136
1971 .....			p 137	
1969 4 <sup>e</sup> trimestre .....	139	148	137	133
1970 1 <sup>er</sup> trimestre .....	131	140	129	p 134
2 <sup>e</sup> trimestre .....	137	145	137	p 135
3 <sup>e</sup> trimestre .....	129	137	133	p 136
4 <sup>e</sup> trimestre .....	p 144	p 153	138	p 137
1971 1 <sup>er</sup> trimestre .....	p 139	p 147	138	p 137
2 <sup>e</sup> trimestre .....	p 142	p 151	140	p 138
3 <sup>e</sup> trimestre .....	p 132	p 140	135	p 139
4 <sup>e</sup> trimestre .....			p 134	
1970 Décembre .....	p 145	p 154	142	p 137
1971 Janvier .....	p 131	p 139	139	p 137
Février .....	p 134	p 142	133	p 137
Mars .....	p 152	p 160	144	p 138
Avril .....	p 144	p 154	139	p 138
Mai .....	p 135	p 144	138	p 138
Juin .....	p 147	p 156	142	p 138
Juillet .....	p 111	p 119	127	p 138
Août .....	p 134	p 142	138	p 139
Septembre .....	p 150	p 159	141	p 139
Octobre .....	p 154	p 164	p 138	p 139
Novembre .....			p 131	
Décembre .....			p 133	

## IV - 2. — INDICES DE LA PRODUCTION INDUSTRIELLE (Principaux secteurs)

Base 1963 = 100

Source : I.N.S.

Moyennes mensuelles ou mois	Indice général *	Industries manufacturières											Raffinerie de pétrole		
		Industries extractives	Indice général	Industries prod. minéraux non métall. à l'excl. dérivés pétrole et charbon	Sidérurgie	Industrie des métaux non ferreux	Industrie des fabrications métalliques	Industries alimentaires et fabrication des boissons	Industries textiles					Industrie chimique et industrie du caoutchouc	
									Total	Fila- ture	Tissage	Bonne- terie		Total	Trans- forma- tion des matières plastiques
1964 .....	107	104	107	115	115	112	104	106	101	99	105	97	110	119	110
1965 .....	109	96	110	112	118	121	109	107	98	97	99	98	114	144	128
1966 .....	111	86	114	112	123	122	112	112	103	99	107	102	117	172	137
1967 .....	113	83	116	113	126	118	113	119	95	89	102	96	125	219	142
1968 .....	119	76	124	115	145	129	116	121	102	98	108	97	145	260	189
1969 .....	131	69	138	123	163	133	135	129	110	104	118	104	171	310	235
1970 .....	p 135	63	p 144	132	159	142	p 144	136	109	102	121	101	177	338	246
1969 3 <sup>e</sup> trimestre .....	125	62	132	124	155	127	130	133	95	89	103	91	166	300	235
4 <sup>e</sup> trimestre .....	139	68	148	130	172	140	147	143	118	112	128	107	175	325	242
1970 1 <sup>er</sup> trimestre .....	131	55	140	116	155	140	140	120	113	108	125	103	175	331	224
2 <sup>e</sup> trimestre .....	137	67	145	138	172	146	141	135	114	108	125	105	179	338	242
3 <sup>e</sup> trimestre .....	129	60	137	136	155	135	138	141	93	86	104	89	167	319	257
4 <sup>e</sup> trimestre .....	p 144	68	p 153	138	152	149	p 157	146	115	108	130	107	188	364	261
1971 1 <sup>er</sup> trimestre .....	p 139	68	p 147	123	167	133	p 155	127	116	107	129	111	193	394	248
2 <sup>e</sup> trimestre .....	p 142	61	p 151	140	167	141	p 153	135	117	105	131	114	198	427	249
3 <sup>e</sup> trimestre .....	p 132	55	140	127	157	133	140	144	106	92	117		171		243
1970 Octobre .....	150	72	159	146	164	154	162	155	119	110	133	113	195	382	242
Novembre .....	137	66	146	132	131	147	152	143	108	100	122	102	177	345	262
Décembre .....	p 145	65	p 154	135	161	145	p 158	141	119	116	133	105	192	365	278
1971 Janvier .....	p 131	64	p 139	116	169	131	p 148	116	108	103	117	100	186	350	254
Février .....	p 134	65	p 142	115	159	130	p 151	123	112	104	125	108	190	401	230
Mars .....	p 152	74	p 160	139	171	138	p 166	142	128	116	144	125	205	429	259
Avril .....	p 144	51	p 154	142	167	135	p 156	135	119	108	134	117	200	427	240
Mai .....	p 135	59	p 144	140	165	143	p 144	125	109	98	122	107	187	376	262
Juin .....	p 147	71	p 156	139	169	145	p 160	144	122	111	137	117	206	478	246
Juillet .....	p 111	40	p 119	103	149	113	p 118	p 138	79	65	107	59	p 134		250
Août .....	p 134	58	p 142	128	151	136	p 138	p 143	p 108	99	101	106	p 179		250
Septembre .....	p 150	67	159	148	170	149	163	149	130	111	144		201		229
Octobre .....	p 154	66	164	144			160	178	134				190		241

\* Non compris la construction.



### IV - 2. — INDICES DE LA PRODUCTION INDUSTRIELLE (I.N.S.)

Base 1963 = 100

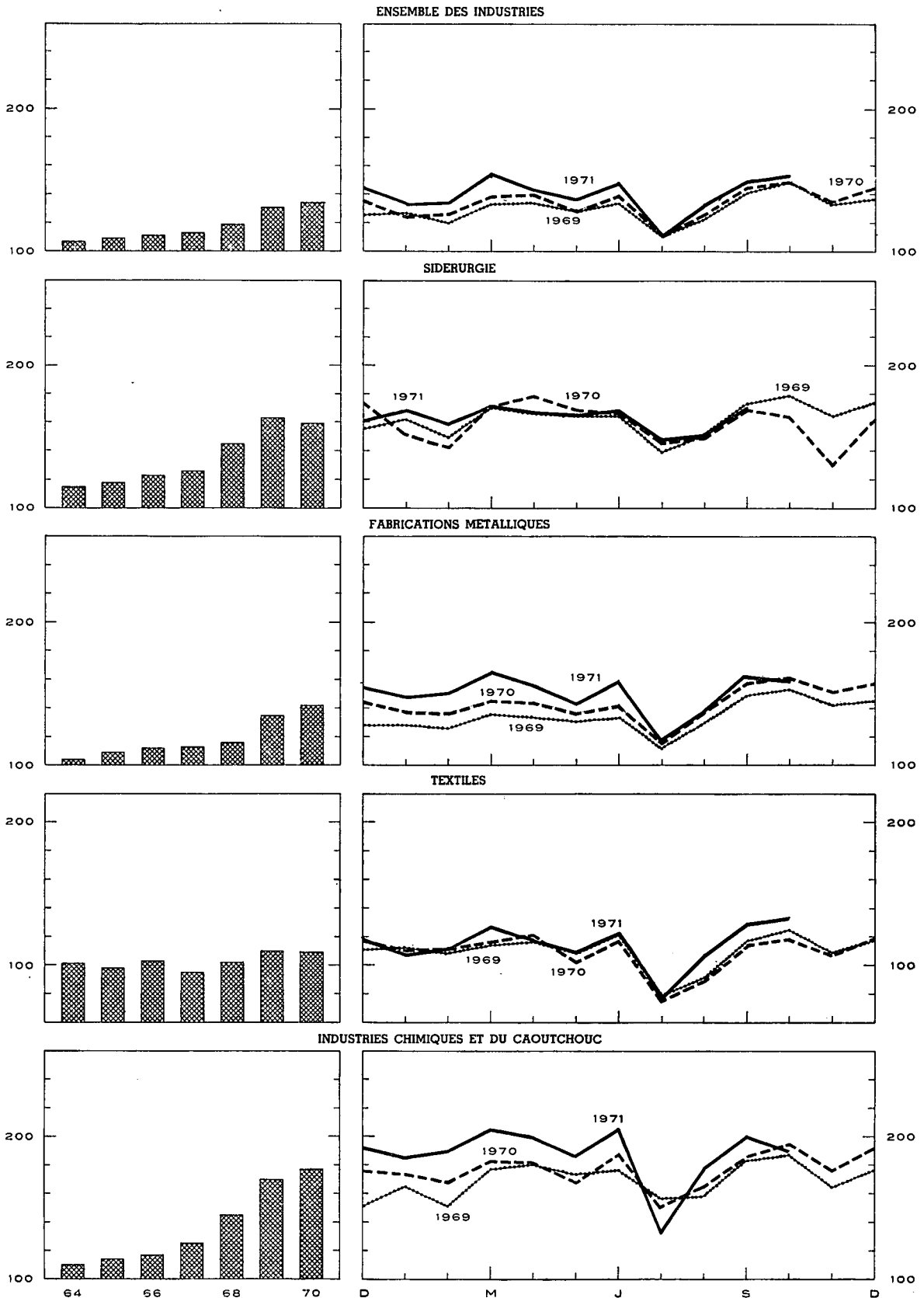

### IV - 3. — ENERGIE

Sources : Administration des Mines [col. (1), (2) et (5)] — Administration de l'Energie [col. (8)] — Calculs B.N.B. [col. (4)] — I.N.S. [col. (3), (6), (7) et (9)].

Moyennes mensuelles ou mois	Houille					Electricité	Pétroles bruts	Gaz	
	Production	Stock sur le carreau des char- bonnages à fin de période	Importations nettes	Consom- mation apparente de houille cru <sup>1</sup>	Rendement journalier par ouvrier fond et surface	Production	Mise en œuvre	Production de gaz manufacturé	Importations de gaz naturel
	(1)	(2)	(3)	(4)	(5)	(6)	(7)	(8)	(9)
1964	1.775	1.489	407	2.504	1.155	1.623	1.112	244	...
1965	1.649	2.419	422	2.393	1.212	1.697	1.300	272	...
1966	1.458	3.046	417	2.188	1.270	1.793	1.383	244	...
1967	1.369	2.644	364	2.140	1.336	1.884	1.440	267	23
1968	1.234	1.735	464	2.242	1.418	2.088	1.913	261	100
1969	1.100	631	479	2.211	1.506	2.303	2.379	210	249
1970	947	215	593	2.099	1.599	2.413	2.485	173	351
1971	p 913	p 401			p 1.580				
1969 4 <sup>e</sup> trimestre	1.085	631	541	2.316	1.567	2.621	2.443	195	315
1970 1 <sup>er</sup> trimestre	784 <sup>2</sup>	514	713	2.085	1.429 <sup>2</sup>	2.536	2.263	176	325
2 <sup>e</sup> trimestre	1.037	344	599	2.253	1.621	2.338	2.445	184	317
3 <sup>e</sup> trimestre	913	238	509	1.969	1.617	2.157	2.596	169	310
4 <sup>e</sup> trimestre	1.054	215	550	2.094	1.673	2.616	2.635	162	452
1971 1 <sup>er</sup> trimestre	1.071	357	447	1.909	1.690	2.684	2.505	151	528
2 <sup>e</sup> trimestre	862 <sup>2</sup>	337	384	1.698	1.528 <sup>2</sup>	2.456	2.523	158	502
3 <sup>e</sup> trimestre	788	266	384	1.664	1.534	2.441	2.459		
4 <sup>e</sup> trimestre	p 933	p 401			p 1.566				
1970 Décembre	1.046	215	626	2.158	1.699	2.786	2.808	165	513
1971 Janvier	1.038	245	466	1.861	1.682	2.767	2.568	159	539
Février	1.027	280	464	1.920	1.716	2.492	2.328	142	498
Mars	1.147	357	400	1.945	1.673	2.794	2.620	153	548
Avril	691 <sup>2</sup>	286	401	1.646	1.408 <sup>2</sup>	2.505	2.433	152	500
Mai	872	306	371	1.696	1.572	2.366	2.650	164	502
Juin	1.022	337	379	1.752	1.605	2.498	2.485	159	503
Juillet	596	275	429	1.573	1.522	2.239	2.532	161	460
Août	838	358	341	1.652	1.538	2.446	2.529	144	481
Septembre	929	266	382	1.767	1.543	2.637	2.315		
Octobre	919	261			1.556	2.861			
Novembre	p 915	p 285			p 1.568				
Décembre	p 965	p 401			p 1.575				

<sup>1</sup> Production de houille + importations nettes de charbon, de coke et d'agglomérés + la variation des stocks (1 tonne de coke = 1,8 tonne de houille crue; 1 tonne d'agglomérés = 0,9 tonne de houille crue).

<sup>2</sup> Grèves.

### IV - 4. — METALLURGIE

Sources : I.N.S. [col. (1) et (2)] — Fabrimétal [col. (3) à (6)].

Moyennes mensuelles ou mois	Sidérurgie (milliers de tonnes)		Fabrications métalliques (milliards de francs)			Expéditions totales
	Production d'acier brut	Production d'acier fini	Commandes inscrites			
			pour le marché intérieur	pour les exportations	Total	
	(1)	(2)	(3)	(4)	(5)	
1964	728	536	6,29	5,20	11,49	11,84
1965	764	559	6,58	6,02	12,60	12,76
1966	743	572	6,90	6,59	13,49	13,43
1967	810	626	6,72	6,70	13,42	13,69
1968	964	722	7,35	8,60	15,95	14,67
1969	1.070	819	8,57	11,52	20,09	18,20
1970	1.051	775	9,35	13,00	22,35	21,28
1971	p 1.036					
1969 4 <sup>e</sup> trimestre	1.131	874	8,99	13,45	22,44	21,10
1970 1 <sup>er</sup> trimestre	1.012	827	8,92	12,84	21,76	19,02
2 <sup>e</sup> trimestre	1.148	839	9,01	13,00	22,01	21,22
3 <sup>e</sup> trimestre	1.044	695	8,51	11,17	19,68	18,75
4 <sup>e</sup> trimestre	1.000	739	10,95	14,98	25,93	26,15
1971 1 <sup>er</sup> trimestre	1.099	817	p 9,21	p 15,23	p 24,44	p 22,59
2 <sup>e</sup> trimestre	1.109	826	p 10,17	p 15,22	p 25,39	p 24,62
3 <sup>e</sup> trimestre	1.069	737				
4 <sup>e</sup> trimestre	p 867					
1970 Décembre	1.080	757	11,26	14,84	26,10	31,83
1971 Janvier	1.143	818	p 8,76	p 14,64	p 23,40	p 19,16
Février	1.046	795	p 8,64	p 15,17	p 23,81	p 22,26
Mars	1.109	838	p 10,24	p 15,88	p 26,12	p 26,36
Avril	1.106	842	p 9,83	p 14,99	p 24,82	p 24,29
Mai	1.119	790	p 11,32	p 14,15	p 25,47	p 22,70
Juin	1.102	846	p 9,35	p 16,51	p 25,86	p 26,88
Juillet	1.046	683				
Août	1.038	678				
Septembre	1.124	852				
Octobre	p 1.015					
Novembre	p 815					
Décembre	p 770					

### IV - 5. — CONSTRUCTION

*(moyennes mensuelles)*

Source : I.N.S.

	Production (Indices 1968 = 100) 1	Autorisations de bâtir accordées				Constructions commencées			
		Logements		Autres immeubles		Logements		Autres immeubles	
		Nombre	Milliers de mètres cubes	Nombre	Milliers de mètres cubes	Nombre	Milliers de mètres cubes	Nombre	Milliers de mètres cubes
1964 .....	119	5.910	2.881	549	1.722	n.d.	n.d.	n.d.	n.d.
1965 .....	115	5.210	2.583	547	2.035	n.d.	n.d.	n.d.	n.d.
1966 .....	118	6.192	3.023	724	2.096	n.d.	n.d.	n.d.	n.d.
1967 .....	125	5.767	2.773	714	2.154	n.d.	n.d.	n.d.	n.d.
1968 .....	118	5.328	2.598	585	1.994	3.950	2.004	439	1.376
1969 .....	123	6.095	3.074	856	2.426	4.656	2.374	641	1.721
1970 .....	141	5.035	2.506	683	2.799	3.562	1.861	549	1.949
1969 3 <sup>e</sup> trimestre .....	124	6.552	3.315	1.020	2.930	5.449	2.877	807	1.956
4 <sup>e</sup> trimestre .....	128	5.309	2.574	732	2.043	3.862	1.923	602	1.527
1970 1 <sup>er</sup> trimestre .....	131	4.742	2.373	599	2.331	2.851	1.446	405	1.787
2 <sup>e</sup> trimestre .....	136	5.806	2.945	904	3.899	4.984	2.657	646	1.965
3 <sup>e</sup> trimestre .....	141	5.596	2.647	724	2.717	3.681	1.955	579	1.845
4 <sup>e</sup> trimestre .....	142	3.998	2.058	505	2.247	2.732	1.386	566	2.199
1971 1 <sup>er</sup> trimestre .....	141	4.023	1.944	368	1.867	2.487	1.313	334	1.501
2 <sup>e</sup> trimestre .....	141	3.506	1.893		2.147	4.227	2.170		2.458
3 <sup>e</sup> trimestre .....	141								
1970 Septembre .....	142	4.965	2.560	606	2.675	4.333	2.241	568	2.224
Octobre .....	142	4.421	2.310	563	2.148	2.951	1.419	870	2.067
Novembre .....	142	3.598	1.781	400	2.301	2.595	1.476	456	2.865
Décembre .....	142	3.975	2.084	551	2.293	2.650	1.262	372	1.666
1971 Janvier .....	141	4.212	2.108	433	2.276	1.394	748	254	836
Février .....	141	3.648	1.597	312	1.532	2.199	1.184	361	1.529
Mars .....	141	4.209	2.128	360	1.794	3.868	2.007	387	2.138
Avril .....	141	3.491	1.912	394	2.037	3.945	2.196	459	2.418
Mai .....	141	2.636	1.499		1.655	4.305	1.986		1.519
Juin .....	141	4.392	2.267		2.748	4.432	2.328		3.438
Juillet .....	141								
Août .....	141								
Septembre .....	141								

1 Mouvement trend-cyclique. L'indice porte sur les travaux publics et privés.

### IV - 6. — EVOLUTION COMPAREE DE LA PRODUCTION INDUSTRIELLE DES PAYS DE LA C.E.E.

Indices généraux de la production industrielle (ajustés pour variations saisonnières)

Base 1963 = 100

Source : O.C.D.E.

	Ensemble des pays C.E.E.			Belgique			Allemagne occidentale <sup>1</sup>		
	1969	1970	% variat. *	1969	1970	% variat. *	1969	1970	% variat. *
	1970	1971		1970	1971		1970	1971	
1 <sup>er</sup> trimestre .....	140	152	+ 8,6	128	134	+ 5,0	139	153	+ 10,1
2 <sup>e</sup> trimestre .....	144	152	+ 5,6	130	135	+ 3,5	144	156	+ 8,3
3 <sup>e</sup> trimestre .....	145	152	+ 4,8	132	136	+ 3,3	145	153	+ 5,5
4 <sup>e</sup> trimestre .....	145	152	+ 4,8	133	137	+ 3,0	150	152	+ 1,3
1 <sup>er</sup> trimestre .....	152	156	+ 2,6	134	137	+ 2,5	153	159	+ 3,9
2 <sup>e</sup> trimestre .....	152	155	+ 2,0	135	138	+ 2,2	156	158	+ 1,3
3 <sup>e</sup> trimestre .....	152			136	138	+ 1,2	153		
4 <sup>e</sup> trimestre .....	152			137			152		
	France			Italie			Pays-Bas		
	1969	1970	% variat. *	1969	1970	% variat. *	1969	1970	% variat. *
	1970	1971		1970	1971		1970	1971	
1 <sup>er</sup> trimestre .....	138	150	+ 8,7	144	152	+ 5,6	152	171	+ 12,5
2 <sup>e</sup> trimestre .....	142	149	+ 4,9	147	150	+ 2,0	157	174	+ 10,8
3 <sup>e</sup> trimestre .....	144	150	+ 4,2	144	149	+ 3,5	162	177	+ 9,3
4 <sup>e</sup> trimestre .....	144	151	+ 4,9	131	151	+ 15,3	167	179	+ 7,2
1 <sup>er</sup> trimestre .....	150	155	+ 3,3	152	149	- 2,0	171	184	+ 7,6
2 <sup>e</sup> trimestre .....	149	154	+ 3,4	150	144	- 4,0	174	187	+ 7,5
3 <sup>e</sup> trimestre .....	150			149			177		
4 <sup>e</sup> trimestre .....	151			151			179		

\* Pourcentage de variation par rapport à l'indice du trimestre correspondant de l'année précédente.

<sup>1</sup> Y compris Berlin-Ouest.

Références bibliographiques : *Annuaire statistique de la Belgique*. — *Bulletin de Statistique de l'I.N.S.* — *Annales des Mines de Belgique*. — *Revue du Travail*. — *I.R.E.S — Industrie*, revue de la F.I.B. — *Bulletin de Fabrimétal*. — *Bulletin statistique mensuel de Fedéchar*. — *Bulletin du*

*M.A.E. (Administration de l'Industrie - Energie électrique)*. — *Energie*. — *Pigas*, circulaire d'information de la Fédération de l'Industrie du Gaz. — *Agence économique et financière*. — *La Construction*. — *Principaux indicateurs économiques (O.C.D.E.)*.

IV - 6. — EVOLUTION COMPAREE DE LA PRODUCTION INDUSTRIELLE  
DES PAYS DE LA C.E.E.

Indices généraux de la production industrielle (O.C.D.E.)

Base 1963 = 100

(Indices ajustés pour variations saisonnières)

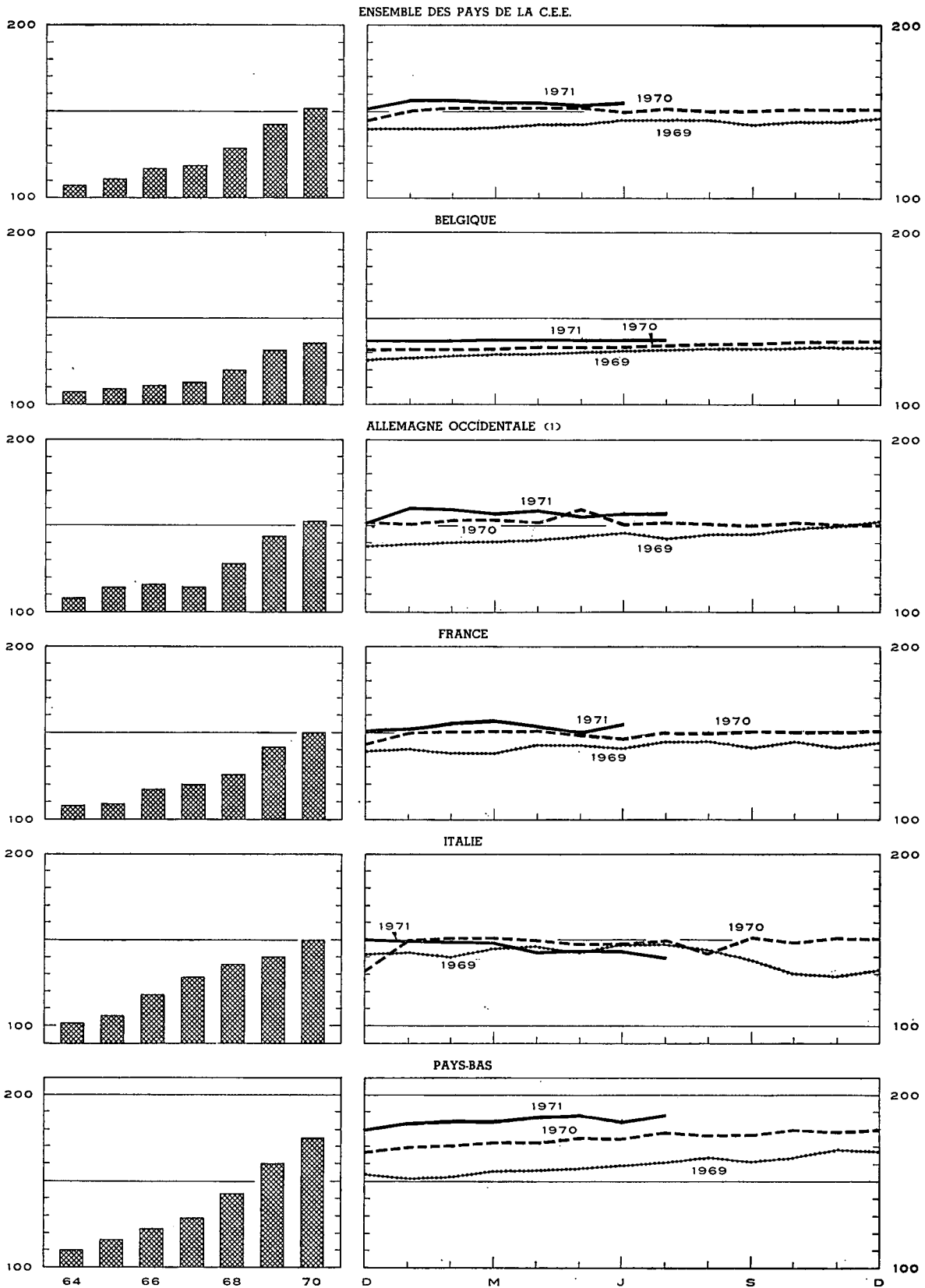

1 Y compris Berlin-Ouest.

## V. — SERVICES

### 1. — TRANSPORTS

#### a. — Activité de la S.N.C.B. et de la SABENA

Sources : S.N.C.B. et SABENA.

Moyennes mensuelles ou mois	S.N.C.B.					SABENA	
	Trafic voyageurs	Trafic marchandises (wagons complets)				Trafic payant aérien régulier	
		Nombre de voyageurs- km	Nombre de tonnes-km productives <sup>1</sup>	Tonnage total	dont :		
	(millions)				(milliers de tonnes)	(millions de passagers-km)	(millions de de tonnes-km)
1964 .....	753	577	5.549	2.030	1.291	135,5	16,5
1965 .....	748	563	5.323	1.867	1.274	148,8	18,8
1966 .....	726	519	4.943	1.650	1.222	137,8	18,4
1967 .....	711	507	4.925	1.576	1.259	162,8	22,8
1968 .....	681	556	5.273	1.621	1.321	164,7	25,3
1969 .....	686	618	5.769	1.655	1.450	183,9	31,4
1970 .....	688	651	5.931	1.592	1.508	203,9	34,4
1969 3 <sup>e</sup> trimestre .....	675	583	5.458	1.557	1.458	292,0	40,0
4 <sup>e</sup> trimestre .....	697	697	6.350	1.752	1.517	152,3	29,8
1970 1 <sup>er</sup> trimestre .....	685	596	5.313	1.372	1.315	144,3	27,9
2 <sup>e</sup> trimestre .....	693	682	6.343	1.700	1.642	205,2	34,6
3 <sup>e</sup> trimestre .....	672	655	5.942	1.627	1.554	301,1	43,2
4 <sup>e</sup> trimestre .....	704	674	6.126	1.669	1.521	165,0	31,8
1971 1 <sup>er</sup> trimestre .....	698	645	5.820	1.574	1.434	165,9	30,8
2 <sup>e</sup> trimestre .....	707	605	5.495	1.430	1.422	222,4	35,5
3 <sup>e</sup> trimestre .....	690	584	5.368	1.389	1.439	316,1	44,7
1970 Octobre .....	709	699	6.425	1.766	1.673	196,9	35,6
Novembre .....	678	667	6.086	1.669	1.467	134,7	28,5
Décembre .....	723	655	5.868	1.572	1.423	163,3	31,2
1971 Janvier .....	698	634	5.757	1.648	1.396	166,9	29,5
Février .....	676	625	5.571	1.487	1.362	140,9	29,3
Mars .....	720	676	6.133	1.587	1.544	189,8	33,6
Avril .....	704	615	5.506	1.322	1.480	206,2	33,8
Mai .....	703	592	5.363	1.449	1.354	202,5	34,3
Juin .....	714	608	5.617	1.519	1.433	258,6	38,4
Juillet .....	683	587	5.259	1.302	1.474	335,1	46,2
Août .....	710	547	5.100	1.357	1.286	310,2	42,8
Septembre .....	678	617	5.746	1.508	1.556	303,1	45,2
Octobre .....		632	5.731				

<sup>1</sup> Les tonnes-km productives sont relatives aux transports commerciaux (à l'exclusion des transports en service) : c'est la somme des produits

du poids de chaque expédition par le parcours pour lequel elle a été taxée.

**V - 1b. — Navigation maritime**

**V - 1c. — Navigation Intérieure**

Sources : Administration du port d'Anvers [col. (1)], du port de Gand [col. (4)], I.N.S. (autres colonnes).

Source : I.N.S.

Moyennes mensuelles ou mois	Port d'Anvers			Port de Gand			Ports de Bruges et Zeebrugge			Ensemble des trafics <sup>1</sup>	
	Capacité des navires entrés (milliers de tonnes de jauge)	Marchandises (milliers de tonnes métriques)		Capacité des navires entrés (milliers de tonnes de jauge)	Marchandises (milliers de tonnes métriques)		Capacité des navires entrés (milliers de tonnes de jauge)	Marchandises (milliers de tonnes métriques)		(milliers de tonnes métriques)	(millions de tonnes-km.)
		Entrées	Sorties		Entrées	Sorties		Entrées	Sorties		
	(1)	(2)	(3)	(4)	(5)	(6)	(7)	(8)	(9)	(1)	(2)
1964 .....	4.558	3.036	1.408	165	178	78	304	99	36	6.276	509
1965 .....	4.615	3.366	1.587	160	149	108	313	118	39	6.412	507
1966 .....	4.761	3.376	1.514	143	148	76	337	156	40	6.633	497
1967 .....	4.872	3.516	1.683	125	136	74	417	96	39	7.111	522
1968 .....	5.127	4.042	1.991	131	108	97	684	304	50	7.778	554
1969 .....	5.461	4.069	1.921	419	373	331	981	635	67	7.721	572
1970 .....	5.658	4.565	1.946	476	463	303	1.005	615	71	7.630	558
1969 3 <sup>e</sup> trimestre ..	5.487	4.149	2.034	466	403	405	1.110	668	79	7.742	570
4 <sup>e</sup> trimestre ..	5.569	4.169	1.894	476	519	357	905	671	78	7.487	566
1970 1 <sup>er</sup> trimestre ..	5.463	3.804	1.784	407	371	320	913	545	64	6.647	496
2 <sup>e</sup> trimestre ..	5.718	4.625	1.801	417	376	286	1.053	585	62	8.110	609
3 <sup>e</sup> trimestre ..	5.870	4.971	1.896	520	579	252	1.111	536	82	7.897	561
4 <sup>e</sup> trimestre ..	5.580	4.862	2.304	559	525	354	945	791	78	7.868	565
1971 1 <sup>er</sup> trimestre ..	5.665	3.912	2.174	557	590	142	1.013	490	57	7.456	534
2 <sup>e</sup> trimestre ..	5.554	4.166	2.107	567	688	171	1.116			8.320	588
3 <sup>e</sup> trimestre ..				553							
1970 Septembre ...	6.094	5.155	1.947	485	578	187	1.087	140	90	7.675	573
Octobre .....	5.617	4.205	2.489	571	604	396	963	891	74	8.675	616
Novembre ...	5.587	4.994	2.105	483	616	259	1.027	274	106	7.592	544
Décembre ...	5.537	5.388	2.318	624	354	406	845	1.209	53	7.337	535
1971 Janvier .....	5.945	3.474	1.590	581	323	113	1.039	409	64	6.388	453
Février .....	5.288	3.699	2.556	520	376	124	958	678	62	7.120	511
Mars .....	5.761	4.564	2.377	571	1.071	190	1.041	382	46	8.859	637
Avril .....	5.474	4.600	1.771	446	724	53	981	847	41	8.438	585
Mai .....	5.782	3.389	2.001	753	483	216	1.146	851	56	7.646	543
Juin .....	5.407	4.508	2.548	501	856	243	1.220			8.876	637
Juillet .....	5.138	4.011	1.766	492	424	384				7.512	518
Août .....	5.489			642							
Septembre ...				526							

<sup>1</sup> Trafic intérieur + importations + exportations + transit.

## V - 2. — TOURISME <sup>1</sup>

(milliers de nuitées)

Source : I.N.S.

Moyennes mensuelles ou mois	Total	dont pays de résidence habituelle					
		Belgique	France	Pays-Bas	Royaume-Uni	Allemagne occ.	U.S.A.
1964 .....	1.843	1.355	108	82	118	57	30
1965 .....	1.909	1.402	112	83	120	64	31
1966 .....	1.971	1.448	107	91	117	72	34
1967 .....	2.098	1.552	110	105	114	72	40
1968 .....	2.083	1.560	101	115	98	72	35
1969 .....	2.112	1.590	88	132	82	75	38
1970 .....	2.212	1.646	91	131	106	86	42
1969 2 <sup>e</sup> trimestre .....	1.895	1.382	115	104	94	75	41
3 <sup>e</sup> trimestre .....	5.601	4.441	194	371	192	164	63
4 <sup>e</sup> trimestre .....	533	325	37	30	25	31	27
1970 1 <sup>er</sup> trimestre .....	493	270	41	25	32	34	21
2 <sup>e</sup> trimestre .....	2.018	1.464	83	104	126	83	47
3 <sup>e</sup> trimestre .....	5.759	4.513	197	364	233	195	71
4 <sup>e</sup> trimestre .....	579	339	41	31	32	33	28
1971 1 <sup>er</sup> trimestre .....	409	205	37	22	22	27	26
2 <sup>e</sup> trimestre .....	2.160	1.539	105	117	155	98	48
1970 Juillet .....	8.429	6.815	179	739	263	167	78
Août .....	7.044	5.536	304	293	289	325	68
Septembre .....	1.804	1.187	109	59	147	92	68
Octobre .....	677	360	46	36	56	43	43
Novembre .....	519	305	41	26	20	31	22
Décembre .....	542	352	36	30	20	24	18
1971 Janvier .....	384	195	34	20	19	25	24
Février .....	390	196	37	21	20	24	25
Mars .....	453	223	41	24	27	32	28
Avril .....	1.694	1.239	107	39	120	58	34
Mai .....	1.984	1.384	103	131	180	88	49
Juin .....	2.802	1.995	105	181	164	148	62
Juillet .....	8.881	6.882	192	924	234	362	84

<sup>1</sup> Y compris les nuitées de camping.

## V - 3. — COMMERCE INTERIEUR

a. — Indices des ventes

Total du commerce de détail

Base 1966 = 100

Source : I.N.S.

	Indices par formes de distribution					Indices par catégories de produits				Indice général	
	Petit commerce de détail	Grands magasins à rayons multiples	Coopératives de consommation	Entreprises du commerce de détail à succursales	Super-marchés <sup>1</sup>	Alimentation <sup>2</sup>	Textiles et habillement <sup>3</sup>	Articles d'ameublement et de ménage	Autres articles	Indice de valeur	Indice de quantité <sup>4</sup>
1967 .....	103	103	103	114	116	106	100	103	103	104	102
1968 .....	109	108	105	141	131	111	106	114	114	111	107
1969 .....	119	118	106	173	162	118	120	128	127	122	114
1970 .....	132	131	108	209	193	126	132	143	156	137	124
1969 3 <sup>e</sup> trimestre .....	118	112	100	168	164	119	112	131	124	121	112
4 <sup>e</sup> trimestre .....	127	140	113	205	179	125	137	144	137	132	122
1970 1 <sup>er</sup> trimestre .....	117	114	105	183	174	119	104	119	140	121	110
2 <sup>e</sup> trimestre .....	133	126	106	201	189	126	143	133	150	136	124
3 <sup>e</sup> trimestre .....	128	122	100	200	192	125	118	140	153	132	119
4 <sup>e</sup> trimestre .....	149	161	120	252	216	136	162	179	182	157	141
1971 1 <sup>er</sup> trimestre .....	120	118	101	216	201	127	105	108	151	126	112
2 <sup>e</sup> trimestre .....	150	137	108	248	229	143	163	139	177	155	137
3 <sup>e</sup> trimestre .....	144	137	104	245	241	141	132	154	180	150	130
1970 Septembre .....	131	124	101	206	186	124	125	148	156	135	121
Octobre .....	140	143	113	242	203	130	156	154	165	147	132
Novembre .....	135	144	104	217	195	127	142	153	162	141	126
Décembre .....	173	197	143	297	250	150	188	231	218	182	164
1971 Janvier .....	111	120	98	217	193	125	101	91	131	118	106
Février .....	114	111	95	199	194	122	88	106	146	119	106
Mars .....	135	123	109	231	217	133	126	127	177	141	125
Avril .....	147	138	109	252	233	139	173	132	173	153	135
Mai .....	150	132	106	243	224	142	172	139	169	154	136
Juin .....	153	141	109	250	231	147	145	147	189	158	139
Juillet .....	145	145	104	252	256	142	143	148	175	152	132
Août .....	136	130	102	233	235	139	109	148	172	142	124
Septembre .....	151	135	107	251	232	141	144	167	192	156	135

<sup>1</sup> Petites et moyennes entreprises de supermarchés, à libre service complet ou partiel.

<sup>2</sup> Y compris le tabac, mais uniquement pour le petit commerce de détail.

<sup>3</sup> Y compris les textiles d'ameublement.

<sup>4</sup> Indice de valeur divisé par l'indice général des prix à la consommation, dont on a éliminé les services.



### V - 3b. — Ventes à tempérament

#### 1° — Résultats généraux

Source : I.N.S.

	Nombre de contrats en cours à fin de semestre (milliers)				Crédits en cours à fin de semestre (milliards de francs)				Crédits accordés au cours du semestre (milliards de francs)			
	Total	Financement par			Total	Financement par			Total	Financement par		
		vendeurs	banques	organismes de financement ou particuliers		vendeurs	banques	organismes de financement ou particuliers		vendeurs	banques	organismes de financement ou particuliers
1968 2 <sup>e</sup> semestre	1.670	992	156	522	21,78	8,94	6,16	6,68	8,75	3,95	2,25	2,55
1969 1 <sup>er</sup> semestre	1.710	1.004	170	536	24,60	9,78	7,25	7,57	10,42	4,47	2,90	3,05
2 <sup>e</sup> semestre	1.715	1.026	173	516	25,37	10,08	7,75	7,54	9,29	3,89	2,60	2,80
1970 1 <sup>er</sup> semestre	1.687	1.006	174	507	25,30	9,81	8,29	7,20	8,66	3,56	2,69	2,41
2 <sup>e</sup> semestre	1.691	1.017	175	498	25,30	9,07	8,83	7,40	9,87	3,85	3,24	2,78
1971 1 <sup>er</sup> semestre	1.608	970	180	458	25,74	9,28	9,36	7,10	9,35	3,54	3,27	2,54

#### 2° — Retards de paiement

	Nombre de débiteurs en retard de payer 3 termes échus et plus au cours du semestre (milliers)				Total des montants de 3 termes impayés par les débiteurs visés dans les colonnes précédentes (millions de francs)			
	Total	Financement par			Total	Financement par		
		vendeurs	banques	organismes de financement ou particuliers		vendeurs	banques	organismes de financement ou particuliers
1968 1 <sup>er</sup> semestre	50	34	1	15	96,3	44,2	10,0	42,1
2 <sup>e</sup> semestre	49	31	2	16	94,8	42,1	10,6	42,1
1969 1 <sup>er</sup> semestre	51	33	2	16	124,1	63,4	14,7	46,0
2 <sup>e</sup> semestre	54	34	2	18	111,0	50,9	13,3	46,8
1970 1 <sup>er</sup> semestre	62	41	2	19	177,5	109,2	16,4	51,9
2 <sup>e</sup> semestre	56	35	2	19	130,8	64,2	12,1	54,5

#### 3° — Répartition des crédits accordés au cours du semestre, par nature des marchandises

	Total	Camions, camionnettes, autobus, matériel de transport lourd		Matériel agricole, tracteurs agricoles, bétail	Autos pour transport de personnes exceptés autobus		Motos, scooters, vélos, moteurs, bicyclettes	Textiles, fourrures, vêtements	Livres	Equipement professionnel autre que articles cités antérieurement (commerce, artisanat, industrie, professions libérales)	Articles ménagers et à usage personnel non dénommés ailleurs	Services (voyages, réparations de véhicules à moteur)
		neufs	usagés		neuves	usagées						
Nombre de contrats (milliers)												
1968 2 <sup>e</sup> semestre	843	4,0	0,9	2,3	53,5	20,0	9,8	319,1	39,7	8,4	380,3	5,6
1969 1 <sup>er</sup> semestre	821	4,8	1,0	2,2	72,7	22,0	10,0	247,2	45,0	8,4	404,7	3,5
2 <sup>e</sup> semestre	768	4,0	0,7	2,3	58,4	17,1	8,9	279,0	46,5	7,8	339,5	3,4
1970 1 <sup>er</sup> semestre	749	4,3	0,9	1,9	56,2	17,8	7,2	221,8	59,3	6,4	369,5	3,8
2 <sup>e</sup> semestre	886	4,1	0,8	2,1	60,3	17,7	8,4	275,0	60,3	8,9	445,5	2,7
1971 1 <sup>er</sup> semestre	735	4,1	0,9	1,4	54,9	17,9	5,7	205,7	76,0	7,1	359,2	2,1
Crédits accordés (millions de francs)												
1968 2 <sup>e</sup> semestre	8.753	548	73	255	3.193	620	83	434	121	834	2.552	40
1969 1 <sup>er</sup> semestre	10.417	786	88	221	4.419	723	76	297	126	1.012	2.627	42
2 <sup>e</sup> semestre	9.291	704	65	301	3.573	541	68	410	123	1.023	2.438	45
1970 1 <sup>er</sup> semestre	8.664	783	93	212	3.317	560	56	245	132	992	2.232	42
2 <sup>e</sup> semestre	9.873	821	79	259	3.596	565	64	283	122	1.194	2.845	34
1971 1 <sup>er</sup> semestre	9.353	910	91	156	3.595	586	51	238	122	1.183	2.389	32
Crédits accordés — Répartition en % par rapport au total												
1968 2 <sup>e</sup> semestre	100,0	6,3	0,8	2,9	36,5	7,1	0,9	5,0	1,4	9,5	29,2	0,4
1969 1 <sup>er</sup> semestre	100,0	7,6	0,8	2,1	42,4	7,0	0,7	2,9	1,2	9,7	25,2	0,4
2 <sup>e</sup> semestre	100,0	7,6	0,7	3,2	38,5	5,8	0,7	4,4	1,3	11,0	26,3	0,5
1970 1 <sup>er</sup> semestre	100,0	9,0	1,1	2,4	38,3	6,5	0,6	2,8	1,5	11,5	25,8	0,5
2 <sup>e</sup> semestre	100,0	8,3	0,8	2,7	36,4	5,7	0,6	2,9	1,2	12,1	28,8	0,3
1971 1 <sup>er</sup> semestre	100,0	9,7	1,0	1,7	38,4	6,3	0,6	2,5	1,3	12,7	25,5	0,3

Références bibliographiques : Annuaire statistique de la Belgique. — Bulletin de Statistique de l'I.N.S. — Bulletin de la Chambre de Commerce d'Anvers. — I.R.E.S. — Statistique mensuelle du trafic international

des ports (I.N.S.). — Chronique des transports (bimensuel). — Les transports maritimes. Etude Annuelle (O.C.D.E.). — Bulletin général de Statistiques (Office statistique des Communautés européennes).

## VI. — REVENUS

### 1. — REMUNERATIONS DES OUVRIERS (hommes + femmes)

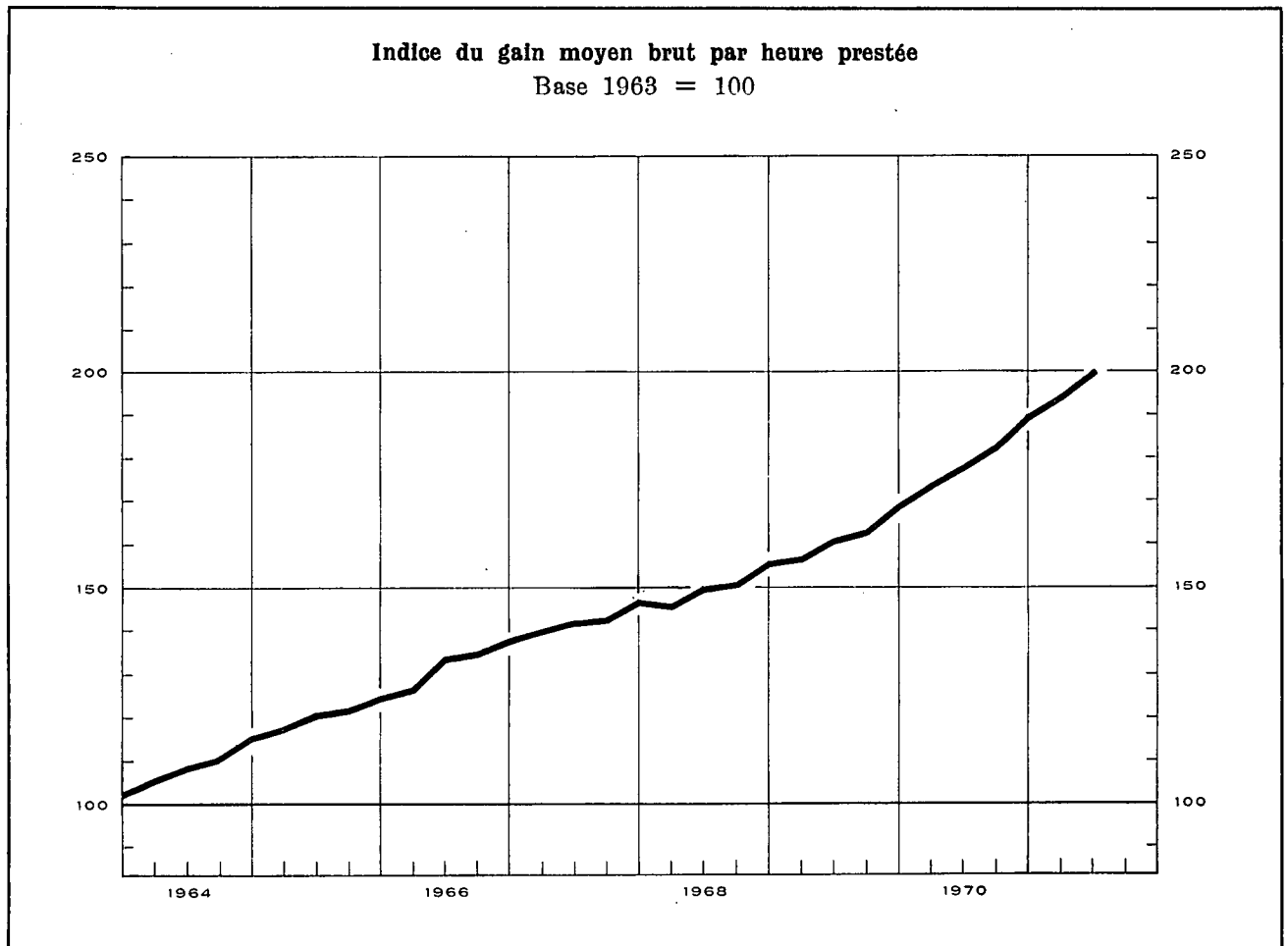

#### Indices des rémunérations dans l'industrie

Base 1963 = 100 \*

Sources : col. (1) - (2) - (3) : B.N.B. (méthode d'établissement, voir Bulletin de novembre 1957, p. 418). — col. (4) : O.N.S.S. calculs B.N.B. (voir note). — col. (5) : I.R.E.S.

	Gain moyen brut par heure prestée (1)	Salaires horaires type 1		Indice de la masse salariale 2 (4)	Indice du coût de la main-d'œuvre 3 (5)
		Ouvrier qualifié (2)	Ouvrier non qualifié (3)		
1964	111	110	111	115	113
1965	121	119	121	122	127
1966	133	131	133	131	140
1967	143	139	143	135	152
1968	150	146	151	140	161
1969	162	158	163	154	175
1970	181	174	182	172	198
1969 Sept.	163	160	165		176
1969 Déc.	169	162	168		183
1970 Mars	174	168	174		189
1970 Juin	178	173	180		194
1970 Sept.	183	177	185		200
1970 Déc.	190	180	189		209
1971 Mars p	193	189	197		212
1971 Juin p	201	193	202		220
1971 Sept. p	204	197	206		225

\* Pour convertir les indices base 1963 = 100 en indices base 1958 = 100, il suffit de multiplier les chiffres actuels par les coefficients suivants : col. (1) : 1,675; col. (2) : 1,608; col. (3) : 1,624; col. (5) : 1,761.

1 Non compris les ouvriers du transport.

2 Il s'agit de l'indice simple des rémunérations globales allouées aux ouvriers assujettis à la sécurité sociale et appartenant aux industries extractives et manufacturières, à celles du bâtiment et de la construction

#### Moyennes générales des salaires horaires des ouvriers

(charges sociales comprises)

Source : F.I.B.

	Belgique (francs belges)	Allemagne occidentale	Royaume Uni	Pays-Bas	France	Italie
1964	55,98	111,3	88,3	90,4	91,8	94,4
1965	62,40	110,0	87,2	89,0	88,3	85,5
1966	68,73	105,9	85,5	89,8	85,0	80,1
1967	75,81	100,2	80,5	89,9	82,2	79,6
1968	82,92	96,2	68,3	89,3	83,7	76,3
1969	89,10	102,4	67,8	93,7	85,0	78,0
1970	98,50	111,0	n.d.	97,0	79,3	85,9
1967 Mars-Avril	74,52	101,0	80,5	89,7	82,6	80,2
1967 Sept.-Octobre	77,09	99,4	80,6	90,1	82,3	79,4
1968 Mars-Avril	81,46	96,0	68,6	88,7	81,3	77,2
1968 Sept.-Octobre	84,38	96,5	67,9	89,9	86,8	76,5
1969 Mars-Avril	86,93	98,8	68,8	93,9	88,8	79,7
1969 Sept.-Octobre	91,26	110,8	67,8	93,5	79,0	78,6
1970 Mars-Avril	96,05	110,0	n.d.	95,8	80,9	87,3
1970 Sept.-Octobre p	100,94	111,9	70,6	98,2	80,5	87,5

et aux transports et communications. (Pour la définition des rémunérations globales, voir XXVe Rapport annuel O.N.S.S., p. 275.)

3 Cet indice, qui n'englobe pas les charbonnages, donne le coût horaire de la main-d'œuvre et non pas le coût par unité produite.

4 La F.I.B. publie les salaires horaires étrangers exprimés en francs belges sur la base des cours du change. Les pourcentages obtenus ne tiennent pas compte des variations de niveau des prix belges et étrangers : ils ne reflètent donc pas le rapport des salaires réels.

VI - 2. — GAINS HORAIRES BRUTS MOYENS DANS L'INDUSTRIE (hommes + femmes)

(en francs par heure)

Source : I.N.S.

Groupe et branche d'industrie	1965 octobre	1966 octobre	1967 octobre	1968 octobre	1969 octobre	1970 avril	1970 octobre
<i>Industries extractives</i> <sup>1</sup> :							
Extraction de charbon (ouvriers du fond)	62,22	66,55	70,14	74,02	76,85	88,01	97,03
Préparation de charbon (ouvriers surface)	43,17	45,92	49,13	52,41	55,71	64,12	70,97
Carrières .....	48,24	53,13	54,01	56,88	61,10	65,19	67,05
Total des industries extractives .....	55,84	59,68	62,97	66,20	69,35	78,61	85,97
<i>Industries manufacturières</i> :							
Denrées alimentaires (sauf boissons) ...	40,29	43,47	45,59	48,74	53,30	55,82	58,40
Boissons .....	44,38	47,77	50,56	54,13	59,15	60,57	63,90
Tabac .....	37,06	41,06	43,60	47,00	51,93	55,28	57,40
Industries textiles .....	37,27	41,83	44,32	46,55	51,52	53,95	56,05
Chaussures, habillement .....	32,45	35,97	37,66	39,90	43,67	47,00	49,04
Bois (sauf meubles) .....	39,93	44,71	48,00	50,69	55,62	58,72	62,88
Industrie du meuble .....	42,17	46,75	49,18	53,16	58,19	59,97	65,14
Papier, articles en papier .....	43,58	47,88	50,88	53,17	59,82	63,49	65,91
Impressions et reliures .....	48,06	52,17	56,79	61,45	65,12	72,33	72,40
Cuir (sauf chaussures, habillement) .....	37,07	40,77	43,38	46,62	50,91	53,39	55,01
Industrie du caoutchouc et des matières plastiques .....	43,59	48,49	51,42	54,05	60,09	63,33	66,39
Industries chimiques .....	49,81	56,32	59,59	61,49	67,83	72,24	75,15
Industrie du pétrole .....	71,33	78,36	85,10	88,22	94,01	103,01	105,03
Produits minéraux non métalliques .....	45,83	50,98	53,46	56,02	61,56	66,74	68,36
Industries métallurgiques de base .....	54,96	59,55	62,98	66,23	72,94	77,34	80,93
Fabricat. métall., à l'excl. des machines et du matériel de transport .....	46,13	49,44	52,12	54,88	60,08	64,16	67,65
Construction de machines, à l'exclusion des machines électriques .....	47,38	52,22	56,20	59,18	63,93	68,26	71,66
Industrie électrotechnique .....	43,99	48,80	51,19	54,46	60,11	63,37	67,59
Construction de matériel de transport ...	51,80	56,34	59,53	63,21	69,93	74,77	79,46
Total des industries manufacturières .....	44,03	48,58	51,36	54,22	59,54	63,25	66,16
dont : hommes .....	48,14	52,94	55,92	59,04	64,79	68,73	71,98
femmes .....	31,97	35,51	37,67	39,79	43,82	46,83	48,70
Construction <sup>1</sup> .....	47,30	52,82	55,71	57,89	62,22	66,56	71,90
<i>Moyenne générale pour l'industrie</i> :							
Total (hommes + femmes) .....	45,60	50,01	52,84	55,60	60,62	64,78	68,39
dont : hommes .....	48,75	53,43	56,42	59,34	64,59	69,02	73,04

<sup>1</sup> Hommes seulement.

Références bibliographiques : Annuaire statistique de la Belgique. — Bulletin de Statistique de l'I.N.S. — I.R.E.S. — Rapports annuels de l'O.V.S.S. — Revue du Travail. — Industrie, revue de la F.I.B. — Le

coût de la main-d'œuvre dans l'industrie européenne, Etudes et Documents, nouvelle série, no 52, 1959 (B.I.T.). — Annuaire des statistiques du Travail (B.I.T.).

VII. — PRIX ET INDICES DE PRIX  
1. — PRIX DE GROS MONDIAUX

Moyennes journalières	Froment au Canada	Café à New York Santos IV	Laine Mérinos 64S au Royaume- Uni	Coton aux Etats-Unis (15 marchés)	Caoutchouc à Londres « Spot » price n° 1	Cuivre à Londres	Etain à Londres clôture	Ferrailles aux Etats-Unis	Pétrole brut à West-Texas
	\$ par 60 lbs	cents par lb.	d par Kg.	\$ par 100 lbs	£ par T.M.	£ par long ton	£ par long ton	\$ par long ton	\$ par barrel
1964 .....	2,03	46,7	96	32,20	186,0	351	1.236	34,7	2,89
1965 .....	1,91	44,7	85	30,40	190,6	469	1.413	35,2	2,89
1966 .....	2,04	40,8	93	26,40	179,1	555	1.296	31,0	2,89
1967 .....	2,02	37,8	86	23,00	151,6	418	1.229	27,0	2,88
1968 .....	1,93	37,4	97	27,20	170,8	526	1.323	27,1	2,90
1969 .....	1,85	40,8	91	25,40	222,2	621	1.451	31,5	3,00
1970 .....	1,76	54,6	79	25,10	180,4	589	1.537	42,0	3,02
1969 3 <sup>e</sup> trimestre .....	1,83	39,4	97	25,33	241,2	654	1.465	33,7	3,02
4 <sup>e</sup> trimestre .....	1,79	48,0	94	25,00	211,4	689	1.552	34,3	3,02
1970 1 <sup>er</sup> trimestre .....	1,79	52,6	84	24,87	209,1	699	1.584	43,8	3,02
2 <sup>e</sup> trimestre .....	1,75	53,9	80	25,20	184,0	666	1.546	43,5	3,02
3 <sup>e</sup> trimestre .....	1,71	55,8	71	25,50	167,8	538	1.495	40,7	3,02
4 <sup>e</sup> trimestre .....	1,79	56,0	70	24,80	165,5	455	1.498	40,2	3,02
1971 1 <sup>er</sup> trimestre .....	1,79	50,1	68	25,10	154,1	441	1.452	39,2	3,19
2 <sup>e</sup> trimestre .....	1,76	43,1	70	26,47	155,6	477	1.462	37,0	3,27
3 <sup>e</sup> trimestre .....			71		135,7	448	1.425		3,27
1970 Septembre .....	1,73	57,0	73	25,30	163,9	519	1.519	42,5	3,02
Octobre .....	1,78	57,8	68	25,10	155,9	478	1.529	44,0	3,02
Novembre .....	1,78	56,3	72	24,70	166,5	452	1.507	38,5	3,02
Décembre .....	1,81	54,0	70	24,50	174,0	435	1.457	38,0	3,02
1971 Janvier .....	1,80	53,8	68	24,70	159,6	421	1.444	41,5	3,02
Février .....	1,79	50,9	68	25,10	152,0	425	1.443	40,8	3,27
Mars .....	1,79	45,6	68	25,60	150,7	476	1.469	39,0	3,27
Avril .....	1,79	43,7	68	25,90	155,0	521	1.484	37,0	3,27
Mai .....	1,72	43,1	71	26,40	162,4	464	1.466	37,5	3,27
Juin .....	1,77	42,5	72	27,10	149,4	447	1.437	36,5	3,27
Juillet .....		42,6	72	27,30	138,6	464	1.440	35,5	3,27
Août .....		42,5	72	28,80	134,7	451	1.420	36,0	3,27
Septembre .....			70		134,0	428	1.416		3,27

VII - 2. — INDICES DES PRIX DE GROS MONDIAUX

Base 1963 = 100

Sources : Comtel Reuter — Moody's Investors Service — Der Volkswirt.

Moyennes mensuelles ou mois	Indice Reuter	Indice Moody	Indices Schulze		
			général	industriel	alimentaire
1964 .....	102	100	104	104	101
1965 .....	98	103	103	105	96
1966 .....	97	107	104	106	98
1967 .....	94	99	100	102	96
1968 .....	106	98	101	104	94
1969 .....	115	107	104	108	96
1970 .....	120	111	106	108	102
1969 3 <sup>e</sup> trimestre .....	115	109	104	108	96
4 <sup>e</sup> trimestre .....	118	111	106	109	98
1970 1 <sup>er</sup> trimestre .....	120	114	107	110	98
2 <sup>e</sup> trimestre .....	121	111	106	109	99
3 <sup>e</sup> trimestre .....	120	111	105	107	100
4 <sup>e</sup> trimestre .....	119	106	105	105	103
1971 1 <sup>er</sup> trimestre .....	116	104	104	106	102
2 <sup>e</sup> trimestre .....	114	101	105	110	100
3 <sup>e</sup> trimestre .....	112	98	106	110	99
1970 Novembre .....	119	104	105	105	103
Décembre .....	118	103	104	105	102
1971 Janvier .....	118	104	104	105	102
Février .....	116	106	104	106	102
Mars .....	115	102	105	107	101
Avril .....	115	101	105	109	100
Mai .....	114	101	105	110	99
Juin .....	113	102	106	110	100
Juillet .....	113	100	106	110	100
Août .....	113	98	105	110	98
Septembre .....	110	97	105	110	98
Octobre .....	109	99	105	110	98
Novembre .....	109	99	106	110	99

VII - 3. — INDICES DES PRIX DE GROS EN BELGIQUE

Base 1963 = 100 \*

Source : M.A.E.

Moyennes mensuelles ou mois	Indice général	Produits agricoles			Produits industriels								Ensemble des produits industriels pris à trois stades de fabric.		
		indice général	animaux	végétaux	indice général	indigènes	importés	minéraux	métaux et prod. métall.	textiles	chimiques	matériaux de construction	matières premières	demi-produits	produits finis
1964 .....	104,6	102,7	107,5	98,5	105,2	103,5	107,7	104,9	106,2	103,4	103,1	108,1	106,0	105,6	104,4
1965 .....	105,8	105,8	111,3	101,0	105,8	103,4	109,7	106,9	107,9	97,5	104,0	110,7	105,4	106,0	105,9
1966 .....	108,2	110,5	113,7	107,5	107,7	104,5	113,5	106,9	108,6	99,4	106,2	112,2	104,9	109,4	108,3
1967 .....	107,0	110,4	114,3	106,9	106,3	104,5	107,7	105,5	106,9	95,0	106,5	119,2	99,8	107,6	109,5
1968 .....	107,3	109,2	117,4	102,1	106,9	106,0	106,2	105,4	107,4	96,2	106,5	121,9	99,4	109,3	110,0
1969 .....	112,6	118,1	121,5	115,2	111,3	109,5	111,7	107,5	114,8	97,7	108,4	125,1	102,3	116,9	113,4
1970 .....	118,0	120,3	117,1	123,5	117,5	116,3	117,7	114,5	129,2	101,4	110,3	130,2	109,1	120,9	120,4
1969 3 <sup>e</sup> trimestre	112,9	116,7	120,4	113,3	112,0	109,9	112,8	107,9	117,6	96,9	107,4	125,6	102,8	118,7	113,4
4 <sup>e</sup> trimestre	114,9	121,4	118,9	123,6	113,5	111,7	113,9	108,4	121,0	98,3	109,3	126,7	103,2	119,7	115,9
1970 1 <sup>er</sup> trimestre	117,5	122,8	120,1	125,3	116,3	114,3	117,5	111,7	128,2	99,1	110,2	127,6	106,6	121,8	118,8
2 <sup>e</sup> trimestre	118,2	122,1	118,6	126,2	117,4	115,1	119,8	113,5	130,3	101,1	109,3	129,0	109,9	121,5	119,2
3 <sup>e</sup> trimestre	117,8	118,6	114,6	122,5	117,7	116,7	117,2	115,8	129,2	101,9	109,6	131,0	110,2	120,1	121,0
4 <sup>e</sup> trimestre	118,2	117,7	115,1	120,0	118,4	118,8	116,0	117,2	128,2	103,3	111,9	132,6	109,8	120,4	122,6
1971 1 <sup>er</sup> trimestre <sup>1</sup>	116,7	116,1	118,9	113,6	116,9	117,1	114,2	118,4	126,0	102,7	107,4	135,4	110,0	118,2	120,4
2 <sup>e</sup> trimestre <sup>1</sup>	117,1	114,1	116,3	112,1	117,9	117,7	116,2	118,9	126,4	105,6	107,1	136,5	112,1	119,3	120,7
3 <sup>e</sup> trimestre <sup>1</sup>	117,9	115,6	119,1	112,5	118,5	118,8	115,6	120,0	125,8	106,8	108,9	137,1	111,5	119,6	122,1
1970 Novembre	118,5	118,3	116,5	119,9	118,6	118,2	116,9	117,2	128,1	103,9	112,7	132,2	110,3	120,5	122,7
Décembre	118,3	117,7	115,2	119,9	118,6	118,5	116,1	117,1	127,7	103,8	113,0	133,0	109,6	120,6	122,9
1971 Janvier	116,9	119,1	122,3	116,1	116,4	116,6	113,8	118,1	125,2	102,6	107,0	133,2	109,0	117,9	120,2
Février	116,5	115,1	117,2	113,3	117,0	117,4	113,8	118,8	125,7	102,6	107,4	136,5	110,2	118,1	120,5
Mars	116,6	114,1	117,2	111,4	117,4	117,4	115,2	118,4	127,0	102,8	107,9	136,5	110,8	118,5	120,6
Avril	116,5	112,9	115,8	110,4	117,5	117,4	115,7	118,2	127,1	104,1	106,8	136,5	111,2	119,4	120,3
Mai	116,5	112,1	115,5	109,0	117,7	117,5	115,9	118,2	125,9	105,7	106,8	136,5	111,9	118,9	120,6
Juin	118,2	117,3	117,6	116,9	118,6	118,3	116,9	120,3	126,3	107,1	107,8	136,5	113,3	119,5	121,2
Juillet	117,6	114,3	114,4	114,2	118,5	118,5	116,6	120,2	126,0	107,4	108,4	136,8	112,8	119,4	121,5
Août	118,1	115,7	120,4	111,5	118,7	119,0	115,8	120,1	125,8	107,2	109,2	136,8	112,0	119,9	122,2
Septembre	117,9	116,7	122,4	111,7	118,2	118,8	114,3	119,6	125,6	105,7	109,1	137,6	109,8	119,5	122,7
Octobre	117,3	114,1	120,9	108,1	118,3	119,1	113,8	118,7	125,8	106,0	109,6	137,6	109,8	119,1	123,0
Novembre	117,6	115,0	125,6	105,8	118,4	119,3	113,7	118,5	125,0	106,4	111,3	137,6	110,1	118,7	123,4

\* Indices base originale 1930-38 = 100 convertis en indices base 1963 = 100.

<sup>1</sup> Nouvelle série suite à l'instauration, le 1<sup>er</sup> janvier 1971, de la taxe sur la valeur ajoutée. Les nouveaux indices sont calculés en partant de prix nets d'impôts; les anciens prix comprenaient certaines taxes de transmission.

### VII - 3. — INDICES DES PRIX DE GROS EN BELGIQUE

Base 1963 = 100

#### PRODUITS INDUSTRIELS INDIGENES ET IMPORTES

Source : M.A.E.

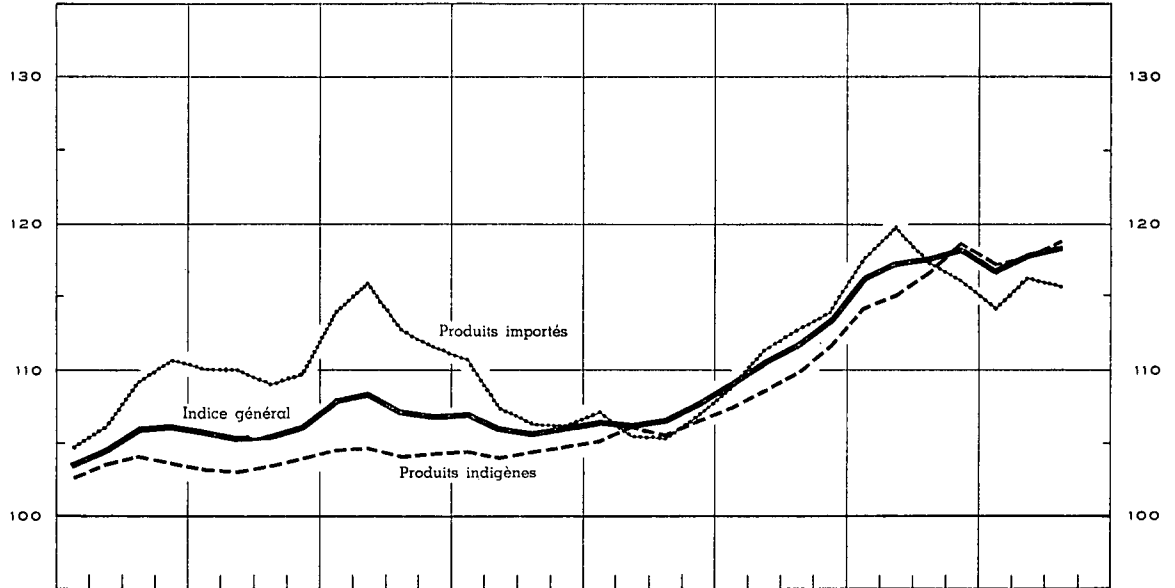

#### PRODUITS INDUSTRIELS INDIGENES ET IMPORTES

Prix à trois stades de fabrication

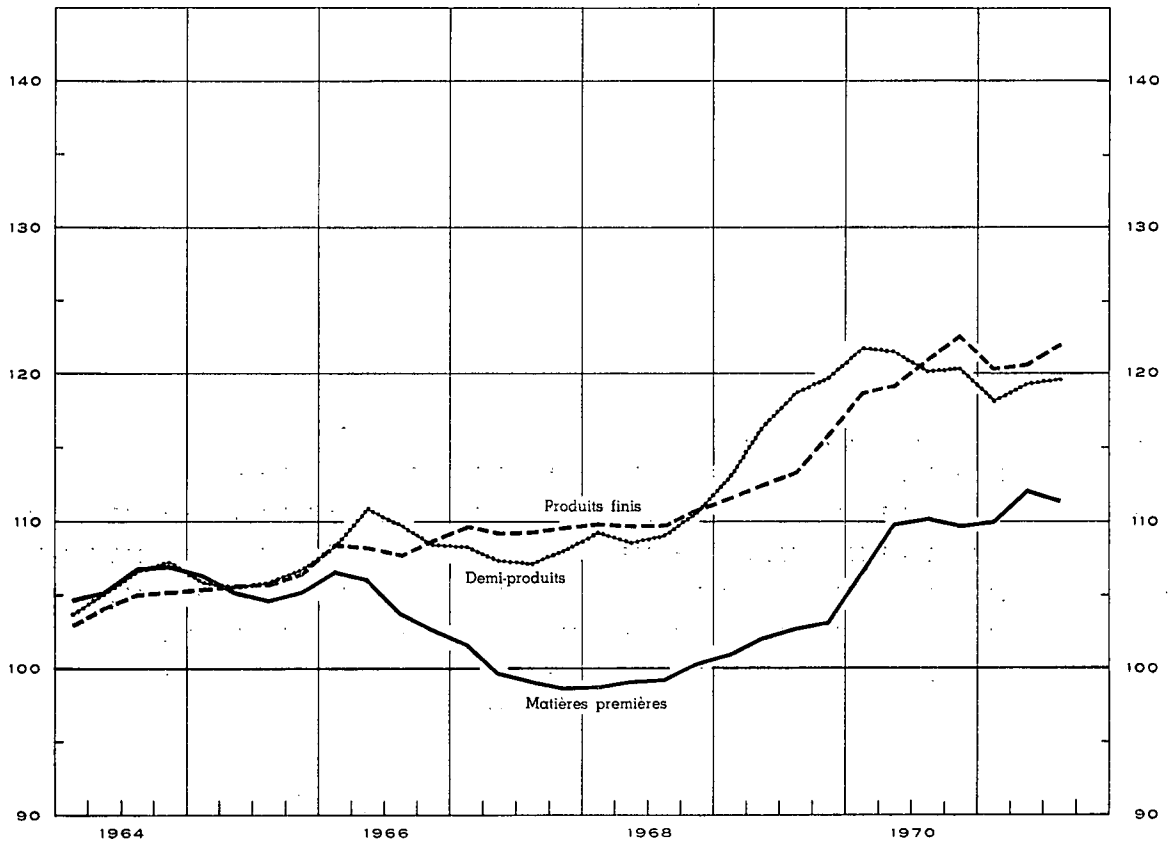

VII - 4. — INDICES DES PRIX A LA CONSOMMATION EN BELGIQUE

Base 1966 = 100

Source : M.A.E.

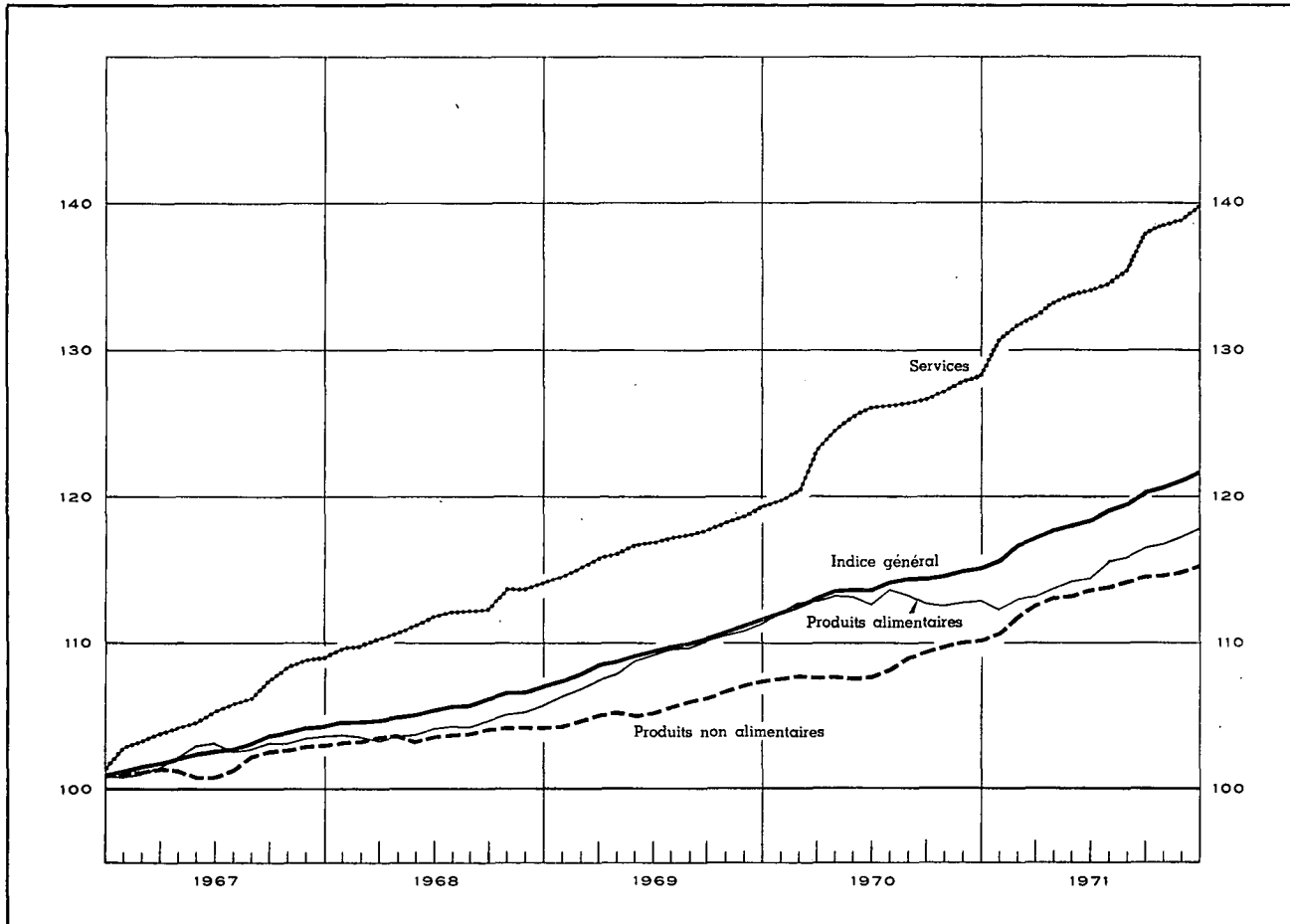

Moyennes mensuelles ou mois	Indice général		Produits alimentaires		Produits non alimentaires		Services	
1966 .....	100,00		100,00		100,00		100,00	
1967 .....	102,91		102,52		101,84		105,83	
1968 .....	105,69		104,28		103,81		111,79	
1969 .....	109,65		109,10		105,81		116,97	
1970 .....	113,94		112,90		108,64		125,17	
1971 .....	118,89		115,05		113,56		135,04	
	1970	1971	1970	1971	1970	1971	1970	1971
1 <sup>er</sup> trimestre .....	112,67	116,60	112,57	112,84	107,80	111,70	121,14	131,58
2 <sup>e</sup> trimestre .....	113,67	118,12	113,04	114,09	107,77	113,32	125,38	133,57
3 <sup>e</sup> trimestre .....	114,44	119,68	113,21	116,01	108,95	114,24	126,44	135,96
4 <sup>e</sup> trimestre .....	114,99	121,16	112,79	117,25	110,05	114,96	127,74	139,06
Janvier .....	112,22	115,83	112,17	112,38	107,68	110,69	119,82	130,74
Février .....	112,57	116,74	112,67	113,00	107,90	111,84	120,39	131,66
Mars .....	113,21	117,23	112,88	113,13	107,81	112,56	123,21	132,33
Avril .....	113,64	117,84	113,24	113,75	107,83	113,12	124,53	133,17
Mai .....	113,66	118,13	113,16	114,17	107,65	113,28	125,53	133,64
Juin .....	113,70	118,38	112,72	114,35	107,83	113,56	126,07	133,89
Juillet .....	114,29	119,10	113,56	115,62	108,33	113,86	126,27	134,47
Août .....	114,53	119,55	113,32	115,94	109,02	114,30	126,41	135,48
Septembre .....	114,50	120,39	112,75	116,48	109,51	114,55	126,63	137,94
Octobre .....	114,70	120,71	112,59	116,70	109,89	114,70	127,17	138,52
Novembre .....	115,04	121,13	112,83	117,24	110,08	114,90	127,85	138,92
Décembre .....	115,23	121,65	112,95	117,81	110,17	115,28	128,20	139,74

Références bibliographiques : Annuaire statistique de la Belgique. — Bulletin de Statistique de l'I.N.S. — Revue du Travail. — Industrie, revue de la F.I.B. — I.R.E.S. — L'industrie textile belge, revue de Febeltex. — Der Volkswirt. — Wirtschaft und Statistik. — Bulletin mensuel de Statistique (O.N.U.). — Monthly Digest of Statistics. — Bulletin statistique de l'I.N.S.E.E. — Principaux indicateurs économiques (O.C.D.E.). — Données statistiques (Conseil de l'Europe). — Bulletin de la Fédération des Industries Belges. — Journaux financiers : Agéfi, Het Financieele Dagblad, The Financial Times, Le Nouveau Journal.

Références bibliographiques : Annuaire statistique de la Belgique. — Bulletin de Statistique de l'I.N.S. — Revue du Travail. — Industrie, revue de la F.I.B. — I.R.E.S. — L'industrie textile belge, revue de Febeltex. — Der Volkswirt. — Wirtschaft und Statistik. — Bulletin mensuel de Statistique (O.N.U.). — Monthly Digest of Statistics. — Bulletin statistique de l'I.N.S.E.E. — Principaux indicateurs économiques (O.C.D.E.). — Données statistiques (Conseil de l'Europe). — Bulletin de la Fédération des Industries Belges. — Journaux financiers : Agéfi, Het Financieele Dagblad, The Financial Times, Le Nouveau Journal.

# VIII. — COMMERCE EXTERIEUR DE L'U.E.B.L.

## IMPORTATIONS, EXPORTATIONS ET BALANCE COMMERCIALE

Moyennes mensuelles en milliards de francs

Source : I.N.S.

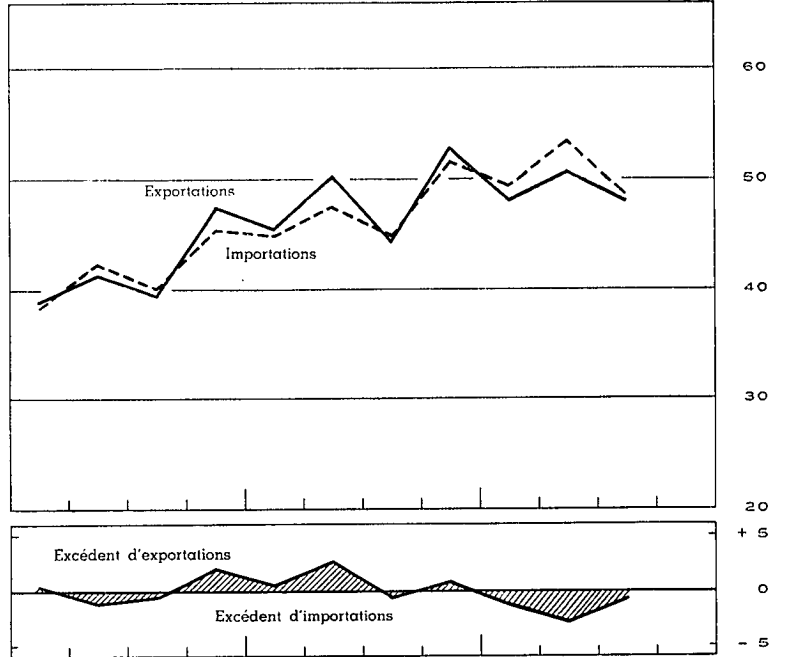
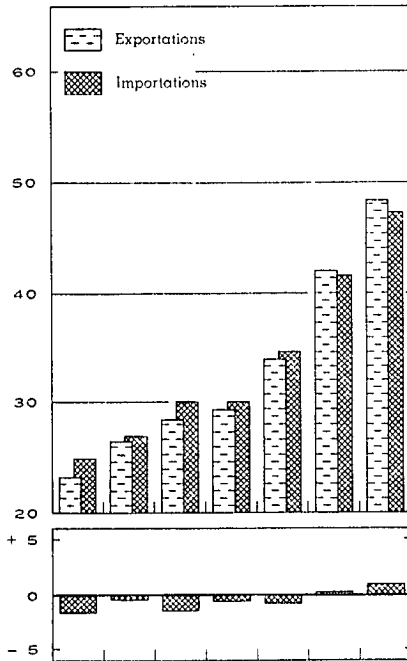

Source : I.N.S. — Calculs B.N.B.

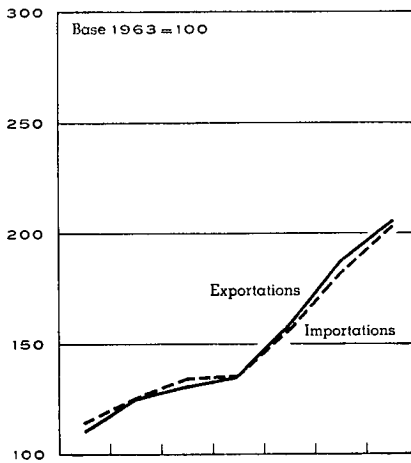

### INDICES DU VOLUME

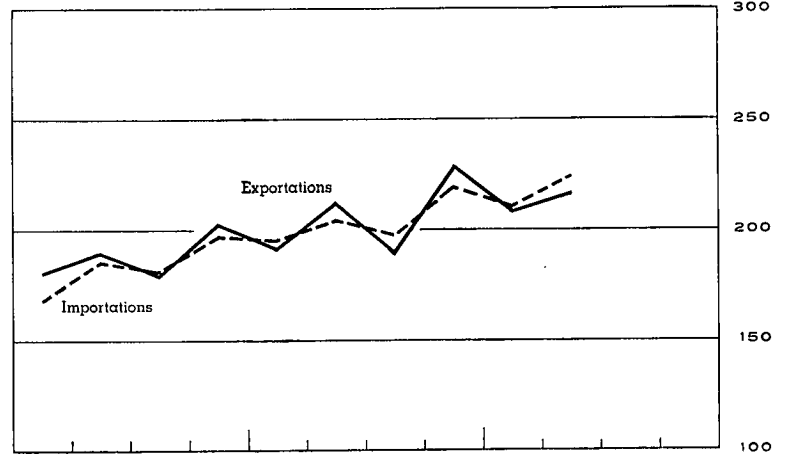

### INDICES DES VALEURS UNITAIRES MOYENNES ET DES TERMES DE L'ÉCHANGE

Source : I.N.S. — Calculs B.N.B.

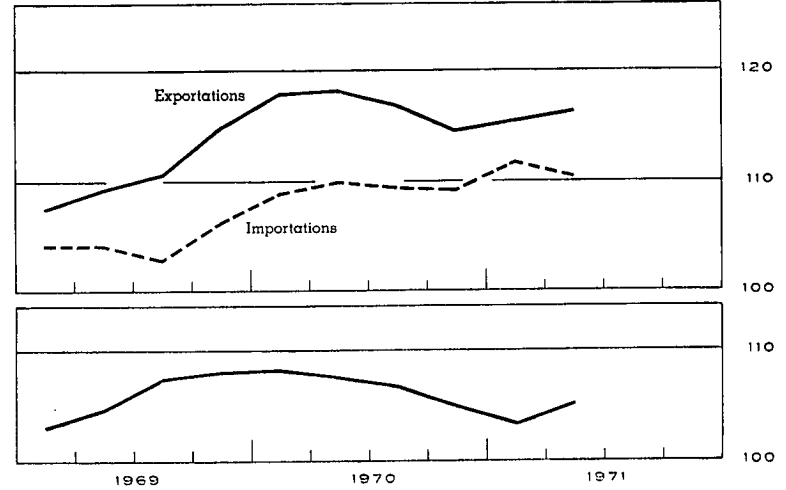
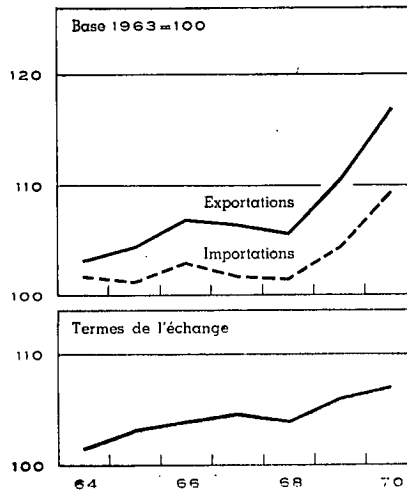



**VIII - 1. — COMMERCE EXTERIEUR DE L'U.E.B.L. — TABLEAU GENERAL**

Moyennes mensuelles	Source : I.N.S.				Source : I.N.S. — Calculs B.N.B.				
	Valeur (milliards de francs)			Pourcent. exportations importations	Indices base 1963 = 100				
	Importations	Exportations	Balance commerciale		du volume		des prix à		des termes de l'échange <sup>1</sup>
				importations	exportations	l'importation	l'exportation		
1964 .....	24,9	23,3	- 1,6	94	114,9	111,3	101,8	103,3	101,5
1965 .....	27,1	26,6	- 0,5	98	125,6	126,1	101,3	104,6	103,3
1966 .....	29,9	28,5	- 1,4	95	134,9	131,6	102,9	107,0	104,0
1967 .....	29,9	29,3	- 0,6	98	136,1	135,7	101,8	106,6	104,7
1968 .....	34,7	34,0	- 0,7	98	157,5	158,5	101,6	105,7	104,0
1969 .....	41,6	41,9	+ 0,3	101	183,3	188,0	104,5	110,7	105,9
1970 .....	47,4	48,4	+ 1,0	102	204,0	206,2	109,3	116,9	107,0
1969 3 <sup>e</sup> trimestre .....	40,2	39,7	- 0,5	99	182,2	180,2	103,0	110,7	107,5
4 <sup>e</sup> trimestre .....	45,4	47,6	+ 2,2	104	197,5	203,5	106,4	115,0	108,1
1970 1 <sup>er</sup> trimestre .....	44,9	45,6	+ 0,7	102	196,3	192,5	108,9	117,9	108,3
2 <sup>e</sup> trimestre .....	47,6	50,4	+ 2,8	106	204,7	213,4	109,9	118,3	107,6
3 <sup>e</sup> trimestre .....	45,1	44,6	- 0,5	99	197,6	189,9	109,5	116,9	106,8
4 <sup>e</sup> trimestre .....	51,8	52,9	+ 1,1	102	220,0	229,5	109,3	114,7	104,9
1971 1 <sup>er</sup> trimestre .....	49,4	48,2	- 1,2	98	210,5	209,5	111,8	115,6	103,4
2 <sup>e</sup> trimestre .....	53,4	50,7	- 2,7	95	224,6	217,1	110,6	116,5	105,3
3 <sup>e</sup> trimestre .....	48,7	48,5	- 0,2	100					
1970 11 premiers mois .....	46,7	47,7	+ 1,0	102					
12 mois .....	47,3	48,4	+ 1,1	102	204,0	206,2	109,3	116,9	107,0
1971 1 <sup>er</sup> mois .....	42,5	43,9	+ 1,4	103					
2 premiers mois .....	46,0	43,8	- 2,2	95					
3 premiers mois .....	49,4	48,2	- 1,2	98	210,5	209,5	111,8	115,6	103,4
4 premiers mois .....	50,6	47,9	- 2,7	95					
5 premiers mois .....	50,7	48,5	- 2,2	96					
6 premiers mois .....	51,4	49,4	- 2,0	96	217,6	213,3	111,2	116,1	104,4
7 premiers mois .....	51,0	49,5	- 1,5	97					
8 premiers mois .....	50,6	47,9	- 2,7	95					
9 premiers mois .....	50,5	49,1	- 1,4	97					
10 premiers mois ..... p	50,9	49,3	- 1,6	97					
11 premiers mois ..... p	50,9	49,3	- 1,6	97					

<sup>1</sup> Termes de l'échange =  $\frac{\text{Indices des prix à l'exportation}}{\text{Indices des prix à l'importation}}$

N. B. En ce qui concerne les indices du volume, des prix et des termes de l'échange, la moyenne des indices trimestriels diffère de l'indice annuel parce que ce dernier comprend en plus des produits saisonniers et certains articles dont les mouvements sont sporadiques.

## VIII - 2. — EXPORTATIONS DE L'U.E.B.L. — Répartition selon la nature des produits

(milliards de francs)

source : I.N.S. (classement B.N.B. d'après le Classement type pour le Commerce international de l'O.N.U.).

Moyennes mensuelles	Fabrications métalliques	Produits sidérurgiques	Textiles	Produits chimiques	Métaux non ferreux	Produits agricoles	Perles et pierres précieuses	Industrie pétrolière	Industries alimentaires	Papier et livres	Bois et meubles	Verres et glaces	Peaux, cuirs et chaussures	Caoutchouc	Carrières	Matér. de construct. à base de ciment et de plâtre	Tabacs manufacturés	Industrie houillère	Céramiques	Ciments	Divers	Total
1964 .....	5,85	3,75	3,56	1,65	1,84	0,84	1,17	0,65	0,61	0,45	0,37	0,57	0,24	0,14	0,16	0,12	0,07	0,27	0,08	0,08	0,82	23,29
1965 .....	7,07	4,13	3,78	2,02	2,22	1,16	1,22	0,69	0,72	0,54	0,43	0,58	0,27	0,16	0,17	0,12	0,10	0,18	0,08	0,09	0,86	26,59
1966 .....	7,34	3,95	4,17	2,19	2,81	1,22	1,50	0,67	0,81	0,63	0,49	0,61	0,30	0,18	0,17	0,13	0,10	0,12	0,07	0,07	0,92	28,45
1967 .....	7,53	4,24	3,85	2,45	2,63	1,54	1,54	0,68	0,87	0,67	0,53	0,67	0,29	0,19	0,18	0,14	0,11	0,13	0,08	0,07	0,91	29,30
1968 .....	8,58	4,78	4,35	3,17	3,22	1,75	1,73	0,95	0,98	0,81	0,63	0,75	0,31	0,23	0,19	0,16	0,15	0,11	0,08	0,07	1,02	34,02
1969 .....	10,97	5,96	5,22	4,02	3,83	2,13	1,93	1,27	1,25	1,08	0,81	0,80	0,41	0,29	0,21	0,17	0,13	0,11	0,10	0,07	1,18	41,94
1970 .....	13,24	7,12	5,48	4,90	4,29	2,56	1,83	1,14	1,50	1,23	0,91	0,93	0,41	0,34	0,23	0,20	0,13	0,15	0,11	0,08	1,59	48,37
1969 3 <sup>e</sup> trimestre .....	9,96	5,53	4,66	3,92	4,11	1,99	1,61	1,50	1,25	1,02	0,74	0,79	0,40	0,29	0,22	0,17	0,13	0,11	0,10	0,07	1,15	39,72
4 <sup>e</sup> trimestre .....	12,47	7,23	5,77	4,44	4,34	2,52	2,57	1,08	1,38	1,24	0,89	0,84	0,43	0,33	0,22	0,20	0,13	0,13	0,11	0,07	1,18	47,57
1970 1 <sup>er</sup> trimestre .....	11,82	7,45	5,18	4,44	4,56	2,33	1,79	1,03	1,42	1,17	0,75	0,77	0,43	0,32	0,19	0,15	0,11	0,08	0,10	0,06	1,48	45,63
2 <sup>e</sup> trimestre .....	14,63	7,53	5,68	5,05	4,57	2,36	1,62	0,99	1,57	1,31	0,93	0,96	0,41	0,35	0,24	0,21	0,13	0,13	0,12	0,09	1,53	50,41
3 <sup>e</sup> trimestre .....	11,27	6,73	4,96	4,80	3,98	2,39	1,79	1,19	1,39	1,13	0,85	0,88	0,36	0,29	0,25	0,22	0,13	0,18	0,12	0,08	1,57	44,56
4 <sup>e</sup> trimestre .....	15,23	6,76	6,09	5,30	4,04	3,18	2,12	1,35	1,62	1,31	1,11	1,10	0,43	0,38	0,26	0,24	0,14	0,21	0,12	0,10	1,80	52,89
1971 1 <sup>er</sup> trimestre .....	13,71	6,67	5,75	5,42	3,16	2,78	1,79	0,98	1,45	1,25	1,02	0,94	0,37	0,36	0,22	0,20	0,11	0,17	0,10	0,08	1,67	48,20
2 <sup>e</sup> trimestre .....	14,15	6,78	6,14	5,46	3,30	2,93	2,21	1,27	1,71	1,34	1,14	0,87	0,49	0,42	0,24	0,24	0,14	0,12	0,13	0,09	1,50	50,67
3 <sup>e</sup> trimestre .....	13,79	6,74	5,53	5,63	3,06	2,63	1,78	1,47	1,71	1,26	1,07	0,83	0,42	0,37	0,24	0,23	0,12	0,10	0,14	0,10	1,29	48,51
1970 9 premiers mois ...	12,57	7,24	5,27	4,76	4,37	2,36	1,74	1,07	1,46	1,20	0,84	0,87	0,40	0,32	0,23	0,19	0,12	0,13	0,11	0,08	1,54	46,87
10 premiers mois ...	12,80	7,30	5,39	4,80	4,37	2,45	1,77	1,09	1,47	1,22	0,87	0,90	0,41	0,33	0,23	0,20	0,12	0,14	0,11	0,08	1,55	47,60
11 premiers mois ...	12,89	7,20	5,40	4,82	4,30	2,48	1,84	1,11	1,48	1,22	0,88	0,91	0,41	0,33	0,23	0,20	0,13	0,15	0,11	0,08	1,56	47,73
12 mois .....	13,24	7,12	5,48	4,90	4,29	2,56	1,83	1,14	1,50	1,23	0,91	0,93	0,41	0,34	0,23	0,20	0,13	0,15	0,11	0,08	1,59	48,37
1971 1 <sup>er</sup> mois .....	13,50	5,78	5,13	4,53	3,30	2,58	1,22	0,46	1,26	1,19	0,89	0,98	0,32	0,32	0,18	0,15	0,07	0,22	0,09	0,05	1,66	43,88
2 premiers mois ...	12,37	6,15	5,31	4,85	3,03	2,46	1,53	0,64	1,33	1,18	0,93	0,91	0,34	0,33	0,19	0,18	0,09	0,18	0,10	0,06	1,63	43,79
3 premiers mois ...	13,71	6,67	5,75	5,42	3,16	2,78	1,79	0,98	1,45	1,25	1,02	0,94	0,37	0,36	0,22	0,20	0,11	0,17	0,10	0,08	1,67	48,20
4 premiers mois ...	13,55	6,75	5,87	5,18	3,19	2,78	1,63	0,95	1,51	1,26	1,05	0,92	0,39	0,37	0,22	0,21	0,11	0,15	0,11	0,08	1,64	47,92
5 premiers mois ...	13,92	6,63	5,83	5,36	3,16	2,71	1,88	1,01	1,53	1,27	1,06	0,90	0,41	0,38	0,22	0,21	0,12	0,14	0,11	0,08	1,59	48,52
6 premiers mois ...	13,93	6,73	5,95	5,44	3,23	2,85	2,00	1,12	1,58	1,30	1,08	0,90	0,43	0,39	0,23	0,22	0,13	0,14	0,12	0,08	1,59	49,44
7 premiers mois ...	14,02	6,81	5,91	5,45	3,19	2,83	2,05	1,16	1,58	1,30	1,09	0,89	0,43	0,39	0,23	0,22	0,12	0,14	0,12	0,08	1,52	49,53
8 premiers mois ...	13,27	6,67	5,70	5,38	3,12	2,79	1,89	1,21	1,57	1,27	1,05	0,86	0,41	0,38	0,23	0,22	0,12	0,13	0,12	0,08	1,48	47,95
9 premiers mois ...	13,88	6,73	5,81	5,50	3,17	2,78	1,93	1,24	1,63	1,29	1,07	0,88	0,42	0,39	0,23	0,22	0,12	0,13	0,12	0,09	1,49	49,12

N. B. — Le contenu de chaque rubrique correspond à l'intitulé, même si les produits sont fabriqués par une branche d'industrie dont ils ne constituent pas l'activité principale.

VIII - 3. -- IMPORTATIONS DE L'U.E.B.L. -- Répartition selon l'usage des produits

(millions de francs)

Source : I.N.S. — Calculs B.N.B.

Moyennes mensuelles	Biens de production destinés													Biens de consommation					Biens d'équipement	Divers <sup>1</sup>	Total général				
	Total	aux industries métallurgiques et fabrications métalliques	aux industries textiles	à l'agriculture et aux industries alimentaires	à l'industrie diannantaire	à l'industrie du bois et du liège	à l'industrie du cuir	aux industries du papier et des arts graphiques	à l'industrie du tabac	aux industries de la construction	aux industries du caoutchouc	aux raffineries de pétrole	à divers secteurs de production					Total				non durables			durables
													combustibles		produits chimiques	produits métalliques	autres produits					alimentaires		autres	
													liquides	autres								produits animaux	produits végétaux		
1964 .....	16.390	5.343	1.958	1.591	1.126	397	233	293	140	360	88	992	405	985	1.087	454	938	4.976	696	1.050	402	2.828	3.464	83	24.913
1965 .....	17.618	6.076	1.759	1.782	1.174	378	242	295	161	396	98	1.110	360	940	1.235	519	1.093	5.849	802	1.220	481	3.346	3.509	94	27.070
1966 .....	19.740	7.195	1.855	2.024	1.508	403	258	317	147	487	109	1.033	420	851	1.384	538	1.211	6.110	829	1.295	515	3.471	4.000	42	29.892
1967 .....	19.324	6.566	1.559	2.168	1.398	394	219	326	185	498	123	1.229	475	827	1.503	617	1.237	6.429	963	1.379	592	3.495	4.117	30	29.900
1968 .....	23.120	8.185	1.804	2.229	1.899	405	237	354	149	538	155	1.711	558	1.000	1.826	604	1.466	7.236	1.034	1.416	712	4.074	4.278	88	34.722
1969 .....	27.944	10.149	2.028	2.539	2.407	526	298	427	172	686	238	2.010	475	1.188	2.198	781	1.822	8.529	1.150	1.604	848	4.927	5.095	52	41.620
1970 .....	31.151	11.989	1.932	3.105	1.600	510	276	511	181	823	276	2.200	557	1.498	2.534	1.005	2.154	9.417	1.319	1.746	970	5.382	6.716	59	47.343
1969 3 <sup>e</sup> trimestre .	26.827	10.347	1.814	2.234	1.830	674	232	437	158	694	227	2.137	401	1.066	2.083	771	1.722	8.248	1.099	1.502	818	4.829	5.047	37	40.159
4 <sup>e</sup> trimestre .	30.311	11.260	2.060	2.952	2.394	589	297	456	177	799	287	1.946	489	1.310	2.407	886	2.002	9.206	1.263	1.783	936	5.224	5.813	41	45.371
1970 1 <sup>er</sup> trimestre .	30.062	11.660	2.116	3.030	1.464	409	326	473	179	692	237	1.896	588	1.536	2.437	913	2.106	9.109	1.144	1.646	931	5.388	5.687	60	44.918
2 <sup>e</sup> trimestre .	31.625	12.449	2.060	2.941	1.820	485	285	543	201	875	311	1.866	498	1.518	2.594	990	2.189	9.572	1.309	1.936	977	5.350	6.359	52	47.608
3 <sup>e</sup> trimestre .	29.979	11.829	1.654	2.952	1.290	623	220	508	166	819	256	2.360	492	1.419	2.353	970	2.068	8.963	1.247	1.611	979	5.126	6.045	58	45.045
4 <sup>e</sup> trimestre .	32.940	12.019	1.897	3.499	1.825	522	272	520	176	908	298	2.679	651	1.521	2.752	1.146	2.255	10.025	1.578	1.791	990	5.666	8.774	62	51.801
1971 1 <sup>er</sup> trimestre .	31.736	11.218	1.976	3.450	1.677	414	339	558	183	879	306	2.171	657	1.466	2.873	1.181	2.388	10.766	1.526	1.963	1.078	6.199	6.863	73	49.438
2 <sup>e</sup> trimestre .	34.268	11.175	2.064	3.179	2.923	504	312	528	200	1.078	345	2.937	856	1.453	2.934	1.315	2.465	11.260	1.585	2.234	1.110	6.331	7.816	39	53.383
3 <sup>e</sup> trimestre .	30.655	10.355	1.806	2.973	1.595	510	252	531	171	1.044	333	2.601	672	1.483	2.961	1.179	2.189	10.785	1.388	1.979	1.111	6.307	7.163	69	48.672

<sup>1</sup> Rubrique constituée, en ordre principal, par des positions tarifaires confidentielles.

VIII - 4a. — INDICES DES VALEURS UNITAIRES MOYENNES \*

Base 1963 = 100

Source : I.N.S. — Calculs B.N.B.

	1964	1965	1966	1967	1968	1969	1970	1969			1970				1971	
								2e trim.	3e trim.	4e trim.	1er trim.	2e trim.	3e trim.	4e trim.	1er trim.	2e trim.
<b>IMPORTATIONS (C.I.F.) — Répartition selon l'usage des produits</b>																
Biens de production .....	101,5	100,1	101,6	100,3	100,3	103,0	107,8	103,4	101,3	104,7	108,6	109,4	107,9	106,7	109,3	108,4
Biens de consommation .....	102,3	105,1	105,9	104,6	103,4	106,4	110,2	106,1	105,2	107,8	110,7	108,1	110,1	112,8	114,8	112,5
Biens d'équipement .....	102,2	99,6	103,5	103,4	104,3	107,8	112,2	104,9	107,2	111,9	106,3	114,5	115,1	115,9	115,8	114,8
<b>Ensemble ...</b>	<b>101,8</b>	<b>101,3</b>	<b>102,9</b>	<b>101,8</b>	<b>101,6</b>	<b>104,5</b>	<b>109,3</b>	<b>104,3</b>	<b>103,0</b>	<b>106,4</b>	<b>108,9</b>	<b>109,9</b>	<b>109,5</b>	<b>109,3</b>	<b>111,8</b>	<b>110,6</b>
<b>EXPORTATIONS (F.O.B.) — Répartition selon la nature des produits</b>																
Sidérurgie .....	101,4	101,5	100,7	100,0	98,4	108,4	130,0	102,5	109,1	121,1	129,6	133,1	131,5	125,5	123,4	123,5
Fabrications métalliques .....	102,6	104,0	106,8	109,7	108,7	112,1	119,3	111,5	110,7	116,3	118,6	119,8	120,8	120,3	121,7	122,5
Métaux non ferreux .....	110,9	123,8	150,5	143,5	154,0	169,7	180,7	162,0	174,0	185,3	194,6	195,3	177,8	158,3	145,1	148,4
Textiles .....	105,2	103,0	102,5	100,9	96,2	97,6	96,8	97,6	97,2	98,1	99,0	97,0	97,0	95,1	95,5	95,5
Produits chimiques .....	102,0	104,1	103,6	102,0	100,9	101,6	102,0	100,2	101,4	103,4	101,8	102,5	101,0	101,9	99,2	100,5
Industrie houillère .....	118,2	95,9	90,2	87,8	94,0	105,3	156,7	100,4	107,5	113,8	132,0	142,4	166,9	178,9	159,4	138,7
Industrie pétrolière .....	97,2	96,4	91,9	92,2	92,6	89,3	86,5	88,0	90,5	87,9	86,4	86,7	85,8	86,9	95,8	96,6
Verres et glaces .....	102,6	101,9	102,9	108,9	106,3	105,5	99,0	106,6	108,0	104,9	104,6	98,3	96,3	97,9	97,8	95,9
Produits agricoles .....	95,6	99,8	103,7	100,1	98,9	109,1	104,3	111,0	109,2	106,9	105,8	103,6	104,1	103,9	105,8	108,3
Ciments .....	101,6	103,0	101,5	102,2	99,8	91,9	98,9	92,1	93,0	88,0	93,3	97,5	99,8	103,3	105,3	110,8
Matériaux de construction à base de ciment et de plâtre .....	104,0	104,9	109,0	110,6	115,8	113,3	115,1	114,9	114,8	108,7	114,4	116,4	116,9	113,0	114,8	116,3
Carrières .....	100,7	103,2	102,6	105,5	106,5	111,3	116,2	111,3	111,0	113,1	116,4	115,4	115,3	119,5	121,7	121,0
Céramiques .....	108,6	110,4	114,8	115,2	118,4	117,1	125,1	117,3	119,5	113,4	121,2	123,8	128,3	125,4	128,7	137,0
Bois et meubles .....	105,8	109,0	112,4	114,5	111,0	113,0	118,3	110,4	112,2	116,9	119,7	120,7	117,2	116,2	115,5	116,9
Peaux, cuirs et chaussures .....	104,8	111,7	123,8	116,2	110,8	123,5	119,4	128,0	123,7	123,2	126,5	116,8	120,5	118,9	112,2	122,7
Papier et livres .....	102,9	106,2	106,7	106,2	102,4	104,4	108,1	105,2	104,3	104,6	108,6	111,2	107,7	107,0	112,0	113,3
Tabacs manufacturés .....	95,3	106,5	111,5	113,6	127,3	124,0	126,7	123,9	125,0	120,0	125,2	126,0	126,9	129,0	122,0	119,1
Caoutchouc .....	101,3	101,6	100,4	99,3	99,5	96,2	97,8	97,1	95,8	95,0	97,9	95,9	98,7	99,4	101,0	103,2
Industries alimentaires .....	103,7	104,3	104,5	103,8	100,7	105,0	109,1	106,3	99,0	108,4	107,5	110,5	107,9	111,4	115,0	112,9
Divers .....	104,6	98,3	88,8	88,7	93,4	109,0	127,4	99,4	115,8	108,6	112,3	121,0	124,5	125,6	134,3	175,7
<b>Ensemble ...</b>	<b>103,3</b>	<b>104,6</b>	<b>107,0</b>	<b>106,6</b>	<b>105,7</b>	<b>110,7</b>	<b>116,9</b>	<b>109,3</b>	<b>110,7</b>	<b>115,0</b>	<b>117,9</b>	<b>118,3</b>	<b>116,9</b>	<b>114,7</b>	<b>115,6</b>	<b>116,5</b>
<b>INDICES DES TERMES DE L'ÉCHANGE <sup>1</sup></b>																
<b>Ensemble ...</b>	<b>101,5</b>	<b>103,3</b>	<b>104,0</b>	<b>104,7</b>	<b>104,0</b>	<b>105,9</b>	<b>107,0</b>	<b>104,8</b>	<b>107,5</b>	<b>108,1</b>	<b>108,3</b>	<b>107,6</b>	<b>106,8</b>	<b>104,9</b>	<b>103,4</b>	<b>105,3</b>

<sup>1</sup> Indices des termes de l'échange =  $\frac{\text{indice des valeurs unitaires moyennes à l'exportation (f.o.b.)}}{\text{indice des valeurs unitaires moyennes à l'importation (c.i.f.)}}$

\* Voir N.B. au tableau VIII-1.

VIII - 4b. — INDICES DU VOLUME \*

Base 1963 = 100

Source : I.N.S. — Calculs B.N.B.

	1964	1965	1966	1967	1968	1969	1970	1969			1970				1971	
								2e trim.	3e trim.	4e trim.	1er trim.	2e trim.	3e trim.	4e trim.	1er trim.	2e trim.
<b>IMPORTATIONS (C.I.F.) — Répartition selon l'usage des produits</b>																
Biens de production .....	111,8	121,9	132,5	131,3	155,3	181,1	200,3	182,0	180,1	194,6	193,2	198,8	194,5	213,2	201,5	212,1
Biens de consommation .....	123,4	140,7	148,8	158,1	179,1	206,8	221,1	211,3	204,2	224,2	216,5	230,8	214,5	232,4	245,4	259,6
Biens d'équipement .....	119,4	123,7	130,0	130,9	140,0	164,0	206,1	173,5	164,2	176,7	186,8	200,7	192,9	241,9	214,1	245,5
<b>Ensemble ...</b>	<b>114,9</b>	<b>125,6</b>	<b>134,9</b>	<b>136,1</b>	<b>157,5</b>	<b>183,3</b>	<b>204,0</b>	<b>186,2</b>	<b>182,2</b>	<b>197,5</b>	<b>196,3</b>	<b>204,7</b>	<b>197,6</b>	<b>220,0</b>	<b>210,5</b>	<b>224,6</b>
<b>EXPORTATIONS (F.O.B.) — Répartition selon la nature des produits</b>																
Sidérurgie .....	115,8	126,8	122,5	132,4	151,6	171,8	170,9	172,4	158,1	186,6	179,5	176,6	159,9	168,2	168,8	171,2
Fabrications métalliques .....	119,0	143,2	148,6	148,3	170,0	212,6	238,3	226,1	198,2	229,7	216,0	263,6	202,8	271,9	247,8	255,9
Métaux non ferreux .....	107,8	116,3	121,3	119,0	135,5	145,7	153,3	138,9	153,4	151,8	151,7	151,2	144,4	164,9	140,6	143,5
Textiles .....	104,5	113,4	125,3	117,5	139,1	164,7	174,3	165,5	147,4	181,1	161,4	180,5	157,5	198,3	185,6	199,1
Produits chimiques .....	110,2	131,1	143,8	159,6	206,6	258,3	303,2	256,9	253,7	283,7	276,9	312,3	298,6	328,6	342,6	337,2
Industrie houillère .....	91,4	74,3	52,6	60,3	47,8	43,7	39,1	42,3	42,8	45,5	25,3	34,9	44,5	47,9	42,9	34,2
Industrie pétrolière .....	101,1	107,7	109,2	110,5	153,3	212,6	196,2	205,4	250,3	184,9	178,2	169,7	206,0	233,0	152,4	195,2
Verres et glaces .....	111,0	112,2	117,1	123,2	141,3	151,2	186,9	151,9	143,8	155,6	146,7	193,4	182,6	225,1	191,9	176,1
Produits agricoles .....	99,3	131,4	132,8	172,7	198,8	219,7	275,3	202,0	210,5	270,8	259,2	257,5	264,7	349,3	305,9	308,1
Ciments .....	116,6	134,7	115,4	107,1	110,4	114,3	134,3	118,6	122,0	127,3	105,8	148,7	132,5	150,3	120,9	127,9
Matériaux de construction à base de ciment et de plâtre .....	106,9	111,6	113,7	119,0	126,1	141,4	166,6	142,5	140,9	172,1	121,3	172,9	173,1	198,9	163,3	190,3
Carrières .....	117,8	121,9	121,4	127,4	136,8	141,2	150,0	146,4	152,0	146,6	120,3	154,3	162,9	159,7	133,8	151,7
Céramiques .....	121,2	124,8	110,6	112,5	120,2	145,6	155,2	151,6	139,0	160,6	134,5	163,1	157,2	170,1	137,8	161,1
Bois et meubles .....	114,2	128,8	140,0	149,2	184,3	232,4	248,2	244,0	212,3	248,4	203,4	250,1	234,0	307,5	284,7	315,2
Peaux, cuirs et chaussures .....	107,0	111,1	114,5	116,6	128,4	155,6	158,7	149,7	152,2	168,1	158,9	163,8	142,1	165,1	152,0	182,2
Papier et livres .....	113,3	129,3	150,9	160,9	202,9	264,8	291,3	257,9	252,2	304,8	276,7	300,5	268,2	314,1	286,3	302,4
Tabacs manufacturés .....	128,7	155,7	152,6	173,3	196,6	173,8	172,6	169,9	173,8	178,3	152,2	170,7	178,0	188,7	150,7	196,4
Caoutchouc .....	118,7	139,6	150,3	160,9	194,3	255,9	286,9	248,1	247,5	293,4	275,9	309,4	246,9	316,0	298,1	346,9
Industries alimentaires .....	111,5	132,5	139,0	149,1	174,0	212,1	245,6	206,0	224,1	229,2	236,5	254,7	232,9	260,7	229,4	276,1
Divers .....	103,1	114,5	133,6	133,1	138,4	138,5	176,3	152,2	131,6	143,8	147,2	166,2	162,0	203,2	168,0	124,8
<b>Ensemble ...</b>	<b>111,3</b>	<b>126,1</b>	<b>131,6</b>	<b>135,7</b>	<b>158,5</b>	<b>188,0</b>	<b>206,2</b>	<b>189,9</b>	<b>180,2</b>	<b>203,5</b>	<b>192,5</b>	<b>213,4</b>	<b>189,9</b>	<b>229,5</b>	<b>209,5</b>	<b>217,1</b>

\* Voir N.B. au tableau VIII-1.

**VIII - 5. — ORIENTATION GEOGRAPHIQUE DU COMMERCE EXTERIEUR DE L'U.E.B.L.**

(milliards de francs)

Source : I.N.S.

Moyennes mensuelles	Allemagne occidentale			France			Pays-Bas		
	importations	exportations	balance commerc.	importations	exportations	balance commerc.	importations	exportations	balance commerc.
1964 .....	5,12	4,83	- 0,29	3,65	3,53	- 0,12	3,67	5,34	+ 1,67
1965 .....	5,76	5,81	+ 0,05	4,15	3,86	- 0,29	4,02	5,87	+ 1,85
1966 .....	6,47	6,00	- 0,47	4,65	4,60	- 0,05	4,37	6,33	+ 1,96
1967 .....	6,33	5,80	- 0,53	4,43	5,19	+ 0,76	4,50	6,29	+ 1,79
1968 .....	7,21	7,12	- 0,09	5,30	6,31	+ 1,01	5,06	7,16	+ 2,10
1969 .....	9,65	9,60	- 0,05	6,62	8,81	+ 2,19	5,94	8,12	+ 2,18
1970 .....	11,05	11,91	+ 0,86	8,11	9,58	+ 1,47	6,92	9,37	+ 2,45
1969 3 <sup>e</sup> trimestre .....	9,91	9,41	- 0,50	5,80	8,00	+ 2,20	5,48	7,61	+ 2,13
4 <sup>e</sup> trimestre .....	10,88	11,40	+ 0,52	7,22	9,99	+ 2,77	6,37	8,98	+ 2,61
1970 1 <sup>er</sup> trimestre .....	10,30	11,20	+ 0,90	7,92	8,91	+ 0,99	6,78	8,54	+ 1,76
2 <sup>e</sup> trimestre .....	10,67	12,33	+ 1,66	8,31	10,16	+ 1,85	7,05	10,23	+ 3,18
3 <sup>e</sup> trimestre .....	10,83	11,26	+ 0,43	7,38	8,86	+ 1,48	6,36	8,60	+ 2,24
4 <sup>e</sup> trimestre .....	12,39	12,84	+ 0,45	8,85	10,38	+ 1,53	7,48	10,13	+ 2,65
1971 1 <sup>er</sup> trimestre .....	13,40	11,48	- 1,92	8,47	9,68	+ 1,21	7,58	9,27	+ 1,69
2 <sup>e</sup> trimestre .....	12,81	12,34	- 0,47	9,27	10,23	+ 0,96	8,81	9,42	+ 0,61
3 <sup>e</sup> trimestre .....	12,10	13,14	+ 1,04	8,30	9,21	+ 0,91	7,65	8,79	+ 1,14
1970 10 premiers mois .....	10,72	11,73	+ 1,01	8,00	9,43	+ 1,43	6,86	9,23	+ 2,37
11 premiers mois .....	10,82	11,77	+ 0,95	8,03	9,46	+ 1,43	6,90	9,22	+ 2,32
12 mois .....	11,05	11,91	+ 0,86	8,11	9,58	+ 1,47	6,92	9,37	+ 2,45
1971 1 <sup>er</sup> mois .....	10,35	10,70	+ 0,35	7,02	8,38	+ 1,36	7,50	8,34	+ 0,84
2 premiers mois .....	11,93	10,33	- 1,60	7,97	8,50	+ 0,53	7,47	8,44	+ 0,97
3 premiers mois .....	13,40	11,48	- 1,92	8,47	9,68	+ 1,21	7,58	9,27	+ 1,69
4 premiers mois .....	13,30	11,50	- 1,80	8,82	9,82	+ 1,00	7,65	9,08	+ 1,43
5 premiers mois .....	13,22	11,70	- 1,52	8,76	9,79	+ 1,03	8,15	9,05	+ 0,90
6 premiers mois .....	13,11	11,91	- 1,20	8,87	9,95	+ 1,08	8,20	9,34	+ 1,14
7 premiers mois .....	12,98	12,06	- 0,92	8,77	10,04	+ 1,27	8,26	9,19	+ 0,93
8 premiers mois .....	12,82	11,86	- 0,96	8,64	9,62	+ 0,98	8,13	8,86	+ 0,73
9 premiers mois .....	12,77	12,32	- 0,45	8,68	9,71	+ 1,03	8,02	9,16	+ 1,14
10 premiers mois ..... p	12,87	12,38	- 0,49	8,86	9,91	+ 1,05	8,14	9,34	+ 1,20
Moyennes mensuelles	Italie			C.E.E.			Total métrop. européennes O.C.D.E. 1		
	importations	exportations	balance commerc.	importations	exportations	balance commerc.	importations	exportations	balance commerc.
1964 .....	0,94	0,88	- 0,06	13,38	14,58	+ 1,20	16,87	17,96	+ 1,09
1965 .....	1,05	0,91	- 0,14	14,98	16,45	+ 1,47	18,74	20,41	+ 1,67
1966 .....	1,22	0,94	- 0,28	16,70	17,87	+ 1,17	20,79	21,85	+ 1,06
1967 .....	1,35	1,17	- 0,18	16,61	18,45	+ 1,84	20,66	22,47	+ 1,81
1968 .....	1,50	1,29	- 0,21	19,07	21,88	+ 2,81	23,73	26,20	+ 2,47
1969 .....	1,68	1,80	+ 0,12	23,89	28,33	+ 4,44	29,35	33,79	+ 4,44
1970 .....	1,77	2,27	+ 0,50	27,85	33,13	+ 5,28	33,61	39,41	+ 5,80
1969 3 <sup>e</sup> trimestre .....	1,78	1,69	- 0,09	22,97	26,71	+ 3,74	27,77	31,88	+ 4,11
4 <sup>e</sup> trimestre .....	1,52	2,16	+ 0,64	25,99	32,53	+ 6,54	32,14	38,70	+ 6,56
1970 1 <sup>er</sup> trimestre .....	1,80	2,11	+ 0,31	26,80	30,76	+ 3,96	32,12	37,10	+ 4,98
2 <sup>e</sup> trimestre .....	1,77	2,60	+ 0,83	27,80	35,32	+ 7,52	33,75	41,69	+ 7,94
3 <sup>e</sup> trimestre .....	1,79	2,09	+ 0,30	26,36	30,81	+ 4,45	31,68	36,31	+ 4,63
4 <sup>e</sup> trimestre .....	1,73	2,30	+ 0,57	30,45	35,65	+ 5,20	36,90	42,53	+ 5,63
1971 1 <sup>er</sup> trimestre .....	1,97	2,20	+ 0,23	31,42	32,63	+ 1,21	37,43	38,67	+ 1,24
2 <sup>e</sup> trimestre .....	2,06	2,42	+ 0,36	32,95	34,41	+ 1,46	40,18	40,62	+ 0,44
3 <sup>e</sup> trimestre .....	2,10	1,84	- 0,26	30,15	32,98	+ 2,83	35,95	38,99	+ 3,04
1970 10 premiers mois .....	1,81	2,27	+ 0,46	27,39	32,66	+ 5,27	33,01	38,83	+ 5,82
11 premiers mois .....	1,79	2,26	+ 0,47	27,54	32,71	+ 5,17	33,23	38,87	+ 5,64
12 mois .....	1,77	2,27	+ 0,50	27,85	33,13	+ 5,28	33,61	39,41	+ 5,80
1971 1 <sup>er</sup> mois .....	1,55	2,03	+ 0,48	26,42	29,45	+ 3,03	32,01	35,08	+ 3,07
2 premiers mois .....	1,87	1,96	+ 0,09	29,24	29,23	- 0,01	35,01	34,95	- 0,06
3 premiers mois .....	1,97	2,20	+ 0,23	31,42	32,63	+ 1,21	37,43	38,67	+ 1,24
4 premiers mois .....	2,02	2,27	+ 0,25	31,79	32,67	+ 0,88	37,95	38,56	+ 0,61
5 premiers mois .....	1,98	2,35	+ 0,37	32,11	32,89	+ 0,78	38,41	38,97	+ 0,56
6 premiers mois .....	2,01	2,32	+ 0,31	32,19	33,52	+ 1,33	38,81	39,65	+ 0,84
7 premiers mois .....	2,01	2,26	+ 0,25	32,02	33,55	+ 1,53	38,47	39,69	+ 1,22
8 premiers mois .....	2,04	2,14	+ 0,10	31,63	32,48	+ 0,85	38,02	38,43	+ 0,41
9 premiers mois .....	2,04	2,15	+ 0,11	31,51	33,34	+ 1,83	37,86	39,43	+ 1,57
10 premiers mois ..... p	2,06	2,15	+ 0,09	31,93	33,78	+ 1,85	38,30	39,86	+ 1,56

1 Y compris la Finlande à partir de janvier 1970.

# VIII - 5. — ORIENTATION GEOGRAPHIQUE DU COMMERCE EXTERIEUR DE L'U.E.B.L.

(milliards de francs)

Source : I.N.S.

Moyennes mensuelles	Etats-Unis			Royaume-Uni			Pays de la zone sterling autres que le Royaume-Uni		
	importations	exportations	balance commerc.	importations	exportations	balance commerc.	importations	exportations	balance commerc.
1964 .....	2,19	1,88	- 0,31	1,89	1,15	- 0,74	1,47	0,88	- 0,59
1965 .....	2,29	2,22	- 0,07	2,02	1,28	- 0,74	1,57	1,03	- 0,54
1966 .....	2,37	2,46	+ 0,09	2,21	1,34	- 0,87	1,76	1,01	- 0,75
1967 .....	2,46	2,45	- 0,01	2,09	1,39	- 0,70	1,82	1,06	- 0,76
1968 .....	2,87	3,21	+ 0,34	2,51	1,49	- 1,02	1,91	1,09	- 0,82
1969 .....	3,19	2,90	- 0,29	2,90	1,69	- 1,21	2,31	1,24	- 1,07
1970 .....	4,15	2,90	- 1,25	2,75	1,76	- 0,99	2,33	1,39	- 0,94
1969 3 <sup>e</sup> trimestre .....	3,22	2,81	- 0,41	2,52	1,61	- 0,91	2,19	1,10	- 1,09
4 <sup>e</sup> trimestre .....	3,87	2,93	- 0,94	3,33	1,89	- 1,44	2,26	1,40	- 0,86
1970 1 <sup>er</sup> trimestre .....	3,64	2,83	- 0,81	2,50	1,72	- 0,78	2,47	1,40	- 1,07
2 <sup>e</sup> trimestre .....	4,18	2,61	- 1,57	3,00	1,74	- 1,26	2,17	1,31	- 0,86
3 <sup>e</sup> trimestre .....	3,78	2,48	- 1,30	2,34	1,45	- 0,89	2,32	1,28	- 1,04
4 <sup>e</sup> trimestre .....	4,99	3,68	- 1,31	3,16	2,12	- 1,04	2,36	1,59	- 0,77
1971 1 <sup>er</sup> trimestre .....	3,42	3,43	+ 0,01	2,79	1,74	- 1,05	2,18	1,32	- 0,86
2 <sup>e</sup> trimestre .....	3,43	3,82	+ 0,39	4,01	1,79	- 2,22	2,49	1,32	- 1,17
3 <sup>e</sup> trimestre .....	3,41	3,71	+ 0,30	2,67	1,83	- 0,84	2,18	1,31	- 0,87
1970 10 premiers mois .....	3,88	2,78	- 1,10	2,67	1,68	- 0,99	2,31	1,36	- 0,95
11 premiers mois .....	3,94	2,85	- 1,09	2,70	1,69	- 1,01	2,30	1,38	- 0,92
12 mois .....	4,15	2,90	- 1,25	2,75	1,76	- 0,99	2,33	1,39	- 0,94
1971 1 <sup>er</sup> mois .....	3,24	2,96	- 0,28	2,79	1,46	- 1,33	1,56	1,25	- 0,31
2 premiers mois .....	3,38	3,24	- 0,14	2,72	1,57	- 1,15	1,78	1,24	- 0,54
3 premiers mois .....	3,42	3,43	+ 0,01	2,79	1,74	- 1,05	2,18	1,32	- 0,86
4 premiers mois .....	3,51	3,39	- 0,12	2,97	1,68	- 1,29	2,34	1,27	- 1,07
5 premiers mois .....	3,38	3,53	+ 0,15	3,11	1,71	- 1,40	2,26	1,31	- 0,95
6 premiers mois .....	3,42	3,63	+ 0,21	3,40	1,76	- 1,64	2,33	1,32	- 1,01
7 premiers mois .....	3,36	3,64	+ 0,28	3,30	1,78	- 1,52	2,32	1,34	- 0,98
8 premiers mois .....	3,41	3,57	+ 0,16	3,22	1,74	- 1,48	2,26	1,29	- 0,97
9 premiers mois .....	3,42	3,65	+ 0,23	3,16	1,79	- 1,37	2,28	1,32	- 0,96
10 premiers mois ..... p	3,41	3,52	+ 0,11	3,08	1,78	- 1,30			
Moyennes mensuelles	Amérique latine 1			Rép. du Zaïre, Rwanda et Burundi			Comecon		
	importations	exportations	balance commerc.	importations	exportations	balance commerc.	importations	exportations	balance commerc.
1964 .....	0,96	0,61	- 0,35	0,86	0,28	- 0,58	0,49	0,32	- 0,17
1965 .....	0,97	0,63	- 0,34	0,87	0,30	- 0,57	0,51	0,39	- 0,12
1966 .....	1,04	0,62	- 0,42	1,31	0,30	- 1,01	0,58	0,50	- 0,08
1967 .....	1,24	0,67	- 0,57	1,08	0,24	- 0,84	0,57	0,65	+ 0,08
1968 .....	1,29	0,70	- 0,59	1,37	0,32	- 1,05	0,64	0,61	- 0,03
1969 .....	1,28	0,75	- 0,53	1,80	0,40	- 1,40	0,65	0,62	- 0,03
1970 .....	1,57	0,89	- 0,68	1,95	0,50	- 1,45	0,74	0,71	- 0,03
1969 3 <sup>e</sup> trimestre .....	1,34	0,75	- 0,59	1,90	0,36	- 1,54	0,70	0,51	- 0,19
4 <sup>e</sup> trimestre .....	1,32	0,80	- 0,52	1,93	0,45	- 1,48	0,74	0,66	- 0,08
1970 1 <sup>er</sup> trimestre .....	1,32	0,84	- 0,48	2,30	0,46	- 1,84	0,65	0,77	+ 0,12
2 <sup>e</sup> trimestre .....	1,72	0,81	- 0,91	2,15	0,48	- 1,67	0,71	0,72	+ 0,01
3 <sup>e</sup> trimestre .....	1,82	0,89	- 0,93	1,71	0,51	- 1,21	0,73	0,64	- 0,09
4 <sup>e</sup> trimestre .....	1,41	1,03	- 0,38	1,64	0,54	- 1,10	0,85	0,71	- 0,14
1971 1 <sup>er</sup> trimestre .....	1,46	1,07	- 0,39	1,00	0,56	- 0,44	0,80	0,84	+ 0,04
2 <sup>e</sup> trimestre .....	1,49	1,05	- 0,44	1,17	0,61	- 0,56	0,83	0,77	- 0,06
3 <sup>e</sup> trimestre .....	1,37	0,96	- 0,41	1,32	0,52	- 0,80	0,91	0,63	- 0,28
1970 9 premiers mois .....	1,62	0,84	- 0,78	2,05	0,48	- 1,57	0,70	0,71	+ 0,01
10 premiers mois .....	1,61	0,88	- 0,73	2,09	0,48	- 1,61	0,70	0,71	+ 0,01
11 premiers mois .....	1,58	0,89	- 0,69	2,05	0,50	- 1,55	0,71	0,70	- 0,01
12 mois .....	1,57	0,89	- 0,68	1,95	0,50	- 1,45	0,74	0,71	- 0,03
1971 1 <sup>er</sup> mois .....	1,16	1,21	+ 0,05	0,79	0,65	- 0,14	0,62	0,68	+ 0,06
2 premiers mois .....	1,30	1,04	- 0,26	0,82	0,58	- 0,24	0,76	0,75	- 0,01
3 premiers mois .....	1,46	1,07	- 0,39	1,00	0,56	- 0,44	0,80	0,84	+ 0,04
4 premiers mois .....	1,46	1,04	- 0,42	1,02	0,56	- 0,46	0,83	0,82	- 0,01
5 premiers mois .....	1,43	1,02	- 0,41	1,07	0,54	- 0,53	0,82	0,83	+ 0,01
6 premiers mois .....	1,47	1,06	- 0,41	1,08	0,58	- 0,50	0,82	0,80	- 0,02
7 premiers mois .....	1,45	1,05	- 0,40	1,12	0,58	- 0,54	0,82	0,80	- 0,02
8 premiers mois .....	1,46	1,01	- 0,45	1,21	0,56	- 0,65	0,83	0,76	- 0,07
9 premiers mois .....	1,44	1,03	- 0,41	1,16	0,56	- 0,60	0,85	0,75	- 0,10

1 Comprend : Amérique Centrale, Amérique du Sud et Mexique.

Références bibliographiques : Bulletin mensuel du Commerce extérieur de l'U.E.B.L. — Annuaire statistique de la Belgique. — Bulletin de Statistique de l'I.N.S. — Industrie, revue de la F.I.B. — L'Industrie textile belge, revue mensuelle de Febeltex. — Bulletin commercial belge de l'Office belge du Commerce extérieur. — Revue Commerciale de la Cham-

bre Néerlandaise pour la Belgique et le Luxembourg. — Bulletins statistiques : Commerce extérieur (O.C.I.E.). — Statistical Papers : Direction of International Trade (O.N.U.) — Bulletin général de Statistique (Office statistique des Communautés européennes). — I.R.E.S.

# IX. — BALANCE DES PAIEMENTS DE L'UNION ECONOMIQUE BELGO-LUXEMBOURGEOISE

## IX - 1. — BALANCE GENERALE DES PAIEMENTS

Chiffres annuels

(milliards de francs)

	1964	1965	1966	1967	1968	1969	1970		
							Recettes	Dépenses	Solde
<b>1. Transactions sur biens et services :</b>									
1.1 Opérations sur marchandises :									
1.11 Exportations et importations <sup>1</sup> .....	- 8,7	- 2,6	- 16,6	- 3,9	- 12,1	- 4,6	467,4	442,7	+ 24,7
1.12 Travail à façon .....	+ 5,2	+ 5,7	+ 7,1	+ 7,0	+ 8,0	+ 9,0	13,4	3,7	+ 9,7
1.13 Opérations d'arbitrage (nettes) .....	+ 5,4	+ 3,2	+ 5,3	+ 5,4	+ 3,4	+ 4,8	5,0	—	+ 5,0
1.2 Or non monétaire .....	- 0,8	- 2,0	- 1,5	- 2,4	- 1,3	- 0,4	0,5	0,5	...
1.3 Frets <sup>2</sup> .....	- 0,4	- 0,3	- 0,2	+ 1,6	+ 1,2	+ 0,7	20,3	18,8	+ 1,5
1.4 Assur. pour le transport des marchandises <sup>2</sup> .....	- 0,1	- 0,1	...	...	...	- 0,1	0,8	0,8	...
1.5 Autres frais de transport .....	+ 1,0	+ 2,0	+ 1,4	+ 1,4	+ 1,2	+ 0,7	9,3	8,4	+ 0,9
1.6 Déplacements à l'étranger .....	- 3,4	- 4,1	- 4,5	- 6,4	- 6,2	- 6,9	17,4	24,6	- 7,2
1.7 Revenus d'investissements .....	- 0,9	+ 0,6	+ 1,1	+ 1,2	+ 1,7	+ 0,8	43,1	39,7	+ 3,4
1.8 Transactions des pouvoirs publics non comprises ailleurs .....	- 2,3	+ 0,3	+ 0,2	+ 3,7	+ 3,3	+ 1,1	10,5	9,9	+ 0,6
1.9 Autres :									
1.91 Ouvriers frontaliers .....	+ 4,0	+ 4,1	+ 4,0	+ 4,3	+ 4,2	+ 4,5	7,0	3,1	+ 3,9
1.92 Autres .....	+ 0,5	+ 1,3	+ 0,9	+ 1,4	+ 1,6	+ 0,4	44,4	42,6	+ 1,8
<b>Total 1</b> ...	- 0,4	+ 8,1	- 2,9	+ 13,3	+ 5,0	+ 10,0	639,1	594,8	+ 44,3
<b>2. Transferts :</b>									
2.1 Transferts privés .....	+ 3,0	+ 2,5	+ 1,6	+ 1,5	+ 2,2	+ 0,5	10,8	8,8	+ 2,0
2.2 Transferts de l'Etat .....	- 2,7	- 3,0	- 3,5	- 4,7	- 5,4	- 6,3	0,7	9,6	- 8,9
<b>Total 2</b> ...	+ 0,3	- 0,5	- 1,9	- 3,2	- 3,2	- 5,8	11,5	18,4	- 6,9
<b>3. Mouvement des capitaux des pouvoirs publics :</b>									
3.1 Etat <sup>3</sup> :									
3.11 Engagements :									
3.111 Amortissements contractuels .....	- 2,3	- 3,3	- 1,8	- 1,9	- 2,1	- 2,1	—	1,8	- 1,8
3.112 Autres opérations .....	+ 2,8	- 2,0	- 0,4	- 4,0	- 0,8	+ 1,3	3,5	1,6	+ 1,9
3.12 Avoirs .....	- 0,1	- 0,5	- 0,3	- 0,4	- 0,3	- 1,1	...	0,3	- 0,3
3.2 Autres pouvoirs publics :									
3.21 Engagements .....	+ 1,0	...	...	- 0,5	- 0,2	- 0,2	...	0,2	- 0,2
3.22 Avoirs .....	+ 0,1	...	...	...	...	...	...	...	...
<b>Total 3</b> ...	+ 1,5	- 5,8	- 2,5	- 6,8	- 3,4	- 2,1	3,5	3,9	- 0,4
<b>4. Mouvement des capitaux des entreprises <sup>4</sup> et particuliers :</b>									
4.1 Organismes publics d'exploitation .....	+ 0,3	+ 1,7	+ 0,7	- 1,3	- 0,4	+ 1,6	0,3	2,7	- 2,4
4.2 Intermédiaires financiers du secteur public ...	+ 2,0	+ 0,4	+ 1,0	+ 2,2	- 0,2	+ 8,0	1,4	1,1	+ 0,3
4.3 Secteur privé <sup>5</sup> :									
4.31 Investissements et placements belgo-luxembourgeois à l'étranger :									
4.311 Valeurs mobilières (chiffres nets) .....	- 1,3	- 2,1	- 6,5	- 5,3	- 13,4	- 15,0	—	15,7	- 15,7
4.312 Investissements directs .....	- 5,4	- 2,0	- 0,4	- 2,6	- 2,6	- 0,7	1,0	8,8	- 7,8
4.313 Immeubles .....	- 1,3	- 1,3	- 1,7	- 1,5	- 1,2	- 1,3	0,7	1,6	- 0,9
4.314 Autres (chiffres nets) .....	...	...	- 0,3	+ 1,3	+ 1,5	+ 3,1	—	2,7	- 2,7
4.32 Investissements et placements étrangers en U.E.B.L. :									
4.321 Valeurs mobilières (chiffres nets) .....	+ 0,1	+ 0,5	- 0,2	+ 2,8	- 0,5	- 1,1	1,3	—	+ 1,3
4.322 Investissements directs .....	+ 12,1	+ 7,1	+ 7,0	+ 11,5	+ 12,5	+ 13,8	17,8	1,9	+ 15,9
4.323 Immeubles .....	+ 0,2	+ 0,2	- 0,3	- 0,2	- 0,1	- 0,3	0,5	0,5	...
4.324 Autres (chiffres nets) .....	+ 0,7	+ 0,7	+ 0,7	+ 0,9	...	+ 6,1	—	1,8	- 1,8
4.33 Investissements et placements non ventilés (chiffres nets) .....	+ 1,0	+ 0,8	+ 0,6	+ 0,3	...	...	...	—	...
<b>Total 4</b> ...	+ 8,8	+ 6,0	+ 0,6	+ 8,1	- 4,4	+ 14,2	23,0	36,8	- 13,8
<b>5. Erreurs et omissions (nettes) .....</b>	+ 0,5	+ 0,7	+ 0,3	+ 0,9	+ 1,5	+ 1,6	—	3,2	- 3,2
<b>Total 1 à 5</b> ...	+ 10,7	+ 8,5	- 6,4	+ 12,3	- 4,5	+ 17,9	677,1	657,1	+ 20,0
<b>6. Financement du total :</b>									
6.1 Refinancement en dehors des organismes monétaires de créances commerciales sur l'étranger .....	...	+ 1,2	- 1,1	+ 2,7	- 0,8	+ 2,8	—	—	+ 4,8
6.2 Mouvement des avoirs extérieurs nets des organismes monétaires :									
6.21 Banques belges et luxembourgeoises :									
6.211 Francs belges et luxembourgeois .....	+ 1,7	...	- 1,7	- 0,8	+ 2,1	+ 5,9	—	—	+ 3,8
6.212 Monnaies étrangères .....	- 3,8	- 1,2	- 6,4	- 2,3	+ 8,1	+ 1,8	—	—	- 0,7
6.22 Organismes monétaires divers .....	+ 0,2	+ 0,5	+ 1,1	+ 0,3	+ 0,3	+ 2,0	—	—	+ 0,7
6.23 B.N.B. .....	+ 12,6	+ 8,0	+ 1,7	+ 12,4	- 14,2	+ 5,4	—	—	+ 11,4
<i>p.m. Mouvements des droits de tirage spéciaux résultant d'allocations</i> .....	—	—	—	—	—	—	—	—	(+3,5)

<sup>1</sup> Pour une partie des exportations et importations, les chiffres sont c.i.f., c'est-à-dire qu'ils comprennent les frets et assurances pour le transport des marchandises.

<sup>2</sup> Cette rubrique ne comprend, en recettes et en dépenses, qu'une partie des frets et assurances perçus ou payés pour le transport des marchandises. L'autre partie n'a pu être dissociée des exportations ou importations auxquelles elle se rapporte et est donc englobée dans les recettes et dépenses de la rubrique 1.11 « Exportations et importations » (cf. note 1).

<sup>3</sup> Y compris le Fonds des Routes [cf. l'article « Chapitre IX, Balance des paiements et XIII, Organismes monétaires » de la partie statistique inséré dans le Bulletin d'Information et de Documentation (B.N.B.) : XLIII année, vol. II, no 3, septembre 1963].

<sup>4</sup> Autres que les organismes monétaires.

<sup>5</sup> Les chiffres de l'année 1964 ne sont pas strictement comparables à ceux des années suivantes par suite de l'amélioration du matériel statistique.



**IX - 2. — BALANCE GENERALE DES PAIEMENTS**

Soldes trimestriels

(milliards de francs)

	1969		1970				1971 p		
	3e trimestre	4e trimestre	1er trimestre	2e trimestre	3e trimestre	4e trimestre	1er trimestre	2e trimestre	3e trimestre
<b>1. Transactions sur biens et services :</b>									
1.1 Opérations sur marchandises :									
1.11 Exportations et importations <sup>1</sup>	- 8,1	+ 9,8	+ 7,7	+ 3,1	+ 8,4	+ 5,5	+ 3,2	+ 5,0	+ 5,4
1.12 Travail à façon .....	+ 2,5	+ 2,4	+ 2,1	+ 2,0	+ 2,4	+ 3,2	+ 2,8	+ 4,1	+ 2,9
1.13 Opérations d'arbitrage .....	+ 1,7	+ 1,7	+ 2,0	+ 0,6	+ 1,7	+ 0,7	+ 1,8	+ 1,3	+ 3,6
1.2 Or non monétaire .....	- 0,2	+ 0,1	...	...	...	...	...	+ 0,1	+ 0,1
1.3 Frets <sup>2</sup> .....	...	+ 0,4	+ 0,7	+ 0,3	+ 0,1	+ 0,4	+ 0,9	+ 0,8	+ 0,9
1.4 Assurances pour le transport de marchandises <sup>2</sup> .....	...	...	...	...	...	...	...	- 0,1	...
1.5 Autres frais de transport .....	...	+ 0,2	...	+ 0,3	+ 0,4	+ 0,2	+ 0,5	+ 0,2	- 0,1
1.6 Déplacements à l'étranger .....	- 4,3	- 0,7	- 0,7	- 2,1	- 4,3	- 0,1	- 0,5	- 2,3	- 6,1
1.7 Revenus d'investissements .....	+ 1,0	+ 0,8	+ 1,4	- 0,6	+ 2,4	+ 0,2	+ 1,2	- 0,4	+ 1,9
1.8 Transactions des pouvoirs publics non comprises ailleurs .....	+ 0,2	+ 0,2	- 1,1	+ 0,3	+ 0,7	+ 0,7	- 1,1	+ 0,8	+ 0,5
1.9 Autres :									
1.91 Ouvriers frontaliers .....	+ 0,8	+ 1,2	+ 0,8	+ 1,0	+ 0,9	+ 1,2	+ 1,1	+ 0,9	+ 1,1
1.92 Autres .....	- 0,2	+ 0,3	+ 0,7	+ 0,6	+ 0,6	- 0,1	+ 0,5	+ 1,2	...
Total 1 ...	- 6,6	+16,4	+13,6	+ 5,5	+13,3	+11,9	+10,4	+11,6	+10,2
<b>2. Transferts :</b>									
2.1 Transferts privés .....	- 0,1	- 0,2	+ 0,7	+ 0,3	+ 0,7	+ 0,3	+ 0,4	+ 1,1	+ 0,9
2.2 Transferts de l'Etat .....	- 1,3	- 1,5	- 2,0	- 0,8	- 2,0	- 4,1	- 3,1	- 1,1	- 1,8
Total 2 ...	- 1,4	- 1,7	- 1,3	- 0,5	- 1,3	- 3,8	- 2,7	...	- 0,9
<b>3. Mouvement des capitaux des pouvoirs publics :</b>									
3.1 Etat <sup>3</sup> :									
3.11 Engagements :									
3.111 Amortissements contractuels .....	- 0,5	- 0,3	- 0,6	- 0,5	- 0,5	- 0,2	- 0,6	- 0,6	- 0,4
3.112 Autres opérations .....	- 0,3	- 0,1	+ 0,6	+ 0,8	+ 1,2	- 0,7	- 0,6	- 2,9	- 2,3
3.12 Avoirs .....	...	- 0,8	- 0,2	...	...	- 0,1	- 0,3	- 0,2	- 0,1
3.2 Autres pouvoirs publics :									
3.21 Engagements .....	...	...	...	- 0,2	...	...	...	...	...
3.22 Avoirs .....	...	...	...	...	...	...	...	...	...
Total 3 ...	- 0,8	- 1,2	- 0,2	+ 0,1	+ 0,7	- 1,0	- 1,5	- 3,7	- 2,8
<b>4. Mouvement des capitaux des entreprises<sup>4</sup> et particuliers :</b>									
4.1 Organismes publics d'exploitation .....	...	+ 0,5	- 0,8	- 1,1	- 0,3	- 0,2	...	...	- 0,2
4.2 Intermédiaires financiers du secteur public .....	+ 0,2	+ 0,1	+ 0,4	+ 0,2	+ 0,4	- 0,7	- 1,6	- 0,5	+ 0,7
4.3 Secteur privé :									
4.31 Investissement et placements belgo-luxembourgeois à l'étranger :									
4.311 Valeurs mobilières ...	- 3,7	- 2,3	- 3,2	- 3,6	- 4,5	- 4,4	- 5,9	- 4,5	- 5,1
4.312 Investissements directs	+ 0,4	- 1,0	- 0,8	- 2,3	- 1,8	- 2,9	+ 0,3	- 4,7	- 2,7
4.313 Immeubles .....	- 0,3	- 0,4	- 0,2	- 0,3	- 0,1	- 0,3	- 0,2	- 0,3	- 0,3
4.314 Autres .....	- 0,1	+ 0,8	- 0,8	- 0,1	- 1,7	- 0,1	- 0,2	- 1,5	+ 0,8
4.32 Investissements et placements étrangers en U.E.B.L. :									
4.321 Valeurs mobilières ...	- 0,5	...	+ 0,1	...	+ 0,3	+ 0,9	+ 1,5	+ 2,6	+ 0,5
4.322 Investissements directs	+ 4,5	+ 5,4	+ 2,4	+ 5,9	+ 3,1	+ 4,5	+ 5,0	+ 7,4	+ 5,4
4.323 Immeubles .....	...	- 0,1	...	...	...	...	...	...	+ 0,1
4.324 Autres .....	+ 1,0	+ 1,3	- 0,4	+ 0,2	- 1,1	- 0,5	- 0,8	+ 1,1	+ 1,9
4.33 Investissements et placements non ventilés .....	...	...	...	...	...	...	...	...	...
Total 4 ...	+ 1,5	+ 4,3	- 3,3	- 1,1	- 5,7	- 3,7	- 1,9	- 0,4	+ 1,1
<b>5. Erreurs et omissions .....</b>	+ 1,8	- 0,2	- 4,1	+ 1,5	+ 0,4	- 1,0	+ 1,6	+ 2,3	- 5,9
<b>Total 1 à 5 ...</b>	<b>- 5,5</b>	<b>+17,6</b>	<b>+ 4,7</b>	<b>+ 5,5</b>	<b>+ 7,4</b>	<b>+ 2,4</b>	<b>+ 5,9</b>	<b>+ 9,8</b>	<b>+ 1,7</b>
<b>6. Financement du total :</b>									
6.1 Refinancement en dehors des organismes monétaires de créances commerciales sur l'étranger .....	- 0,9	+ 2,3	+ 1,3	...	+ 2,6	+ 0,9	+ 0,7	- 3,1	+ 1,6
6.2 Mouvement des avoirs extérieurs nets des organismes monétaires ...									
6.21 Banques belges et luxemb. :									
6.211 Francs belges et lux...	+ 6,9	- 3,9	+ 3,8	- 2,3	+ 4,6	- 2,3	- 1,3	+ 2,7	- 2,7
6.212 Monnaies étrangères .....	- 4,6	+ 3,9	+ 0,9	+ 2,4	- 3,2	- 0,8	+ 2,7	+ 4,4	- 1,7
6.22 Organismes monétaires divers	...	+ 1,7	+ 0,2	- 0,6	+ 1,0	+ 0,1	- 2,2	- 0,1	+ 0,7
6.23 B.N.B. ....	- 6,9	+13,6	- 1,5	+ 6,0	+ 2,4	+ 4,5	+ 6,0	+ 5,9	+ 3,8
p.m. Mouvement des droits de tirage spéciaux résultant d'allocations .....	-	-	(+3,5)	-	-	-	(+3,5)	-	-

<sup>1</sup> Pour une partie des exportations et importations, les chiffres sont c.i.f., c'est-à-dire qu'ils comprennent les frets et assurances pour le transport des marchandises.

<sup>2</sup> Cette rubrique ne comprend, en recettes et en dépenses, qu'une partie des frets et assurances perçus ou payés pour le transport des marchandises. L'autre partie n'a pu être dissociée des exportations ou importations auxquelles elle se

rapporte et est donc englobée dans les recettes et dépenses de la rubrique 1.11 « Exportations et importations » (cf. note 1).

<sup>3</sup> Y compris le Fonds des Routes [cf. l'article « Chapitre IX, Balance des paiements et XIII, Organismes monétaires » de la partie statistique inséré dans le Bulletin d'Information et de Documentation (B.N.B.) : XLIII<sup>e</sup> année, vol. II, n° 8, septembre 1968].

<sup>4</sup> Autres que les organismes monétaires.

**IX - 3. — BALANCE GÉNÉRALE DES PAIEMENTS**  
Recettes et dépenses trimestrielles et soldes mensuels cumulés  
(milliards de francs)

	1971			1971			1970	1971 P
	2 <sup>e</sup> trimestre P			3 <sup>e</sup> trimestre P				
	Recettes	Dépenses	Solde	Recettes	Dépenses	Solde	10 premiers mois	
<b>1. Transactions sur biens et services :</b>								
1.1 Opérations sur marchandises :								
1.11 Exportations et importations <sup>1</sup> .....	125,3	120,3	+ 5,0	123,4	118,0	+ 5,4	+22,4 <sup>5</sup>	+15,2 <sup>6</sup>
1.12 Travail à façon .....	5,1	1,0	+ 4,1	4,1	1,2	+ 2,9	+ 7,2	+11,4
1.13 Opérations d'arbitrage (nettes) .....	1,3	—	+ 1,3	3,6	—	+ 3,6	+ 4,4	+ 6,8
1.2 Or non monétaire .....	0,3	0,2	+ 0,1	0,3	0,2	+ 0,1	...	+ 0,2
1.3 Frets <sup>2</sup> .....	6,4	5,6	+ 0,8	6,3	5,4	+ 0,9	+ 1,3	+ 3,1
1.4 Assurances pour le transport de marchandises <sup>2</sup> .....	0,2	0,3	- 0,1	0,2	0,2	...	...	- 0,1
1.5 Autres frais de transport .....	2,5	2,3	+ 0,2	2,6	2,7	- 0,1	+ 0,9	+ 0,4
1.6 Déplacements à l'étranger .....	5,3	7,6	- 2,3	4,7	10,8	- 6,1	- 7,1	- 9,6
1.7 Revenus d'investissements .....	13,2	13,6	- 0,4	11,6	9,7	+ 1,9	+ 3,5	+ 3,4
1.8 Transactions des pouvoirs publics non comprises ailleurs .....	2,4	1,6	+ 0,8	2,7	2,2	+ 0,5	+ 0,6	+ 0,3
1.9 Autres :								
1.91 Ouvriers frontaliers .....	2,0	1,1	+ 0,9	1,9	0,8	+ 1,1	+ 3,1	+ 3,5
1.92 Autres .....	11,0	9,8	+ 1,2	9,6	9,6	...	+ 1,7	+ 1,5
<b>Total 1 ...</b>	<b>175,0</b>	<b>163,4</b>	<b>+11,6</b>	<b>171,0</b>	<b>160,8</b>	<b>+10,2</b>	<b>+38,0</b>	<b>+36,1</b>
<b>2. Transferts :</b>								
2.1 Transferts privés .....	3,5	2,4	+ 1,1	3,4	2,5	+ 0,9	+ 1,8	+ 2,5
2.2 Transferts de l'Etat .....	0,2	1,3	- 1,1	0,5	2,3	- 1,8	- 7,4	- 6,1
<b>Total 2 ...</b>	<b>3,7</b>	<b>3,7</b>	<b>...</b>	<b>3,9</b>	<b>4,8</b>	<b>- 0,9</b>	<b>- 5,6</b>	<b>- 3,6</b>
<b>3. Mouvement des capitaux des pouvoirs publics :</b>								
3.1 Etat <sup>3</sup> :								
3.11 Engagements :								
3.111 Amortissements contractuels .....	—	0,6	- 0,6	—	0,4	- 0,4	- 1,7	- 1,7
3.112 Autres opérations .....	0,9	3,8	- 2,9	0,8	3,1	- 2,3	+ 2,6	- 6,1
3.12 Avoirs .....	...	0,2	- 0,2	...	0,1	- 0,1	- 0,2	- 0,6
3.2 Autres pouvoirs publics :								
3.21 Engagements .....	...	...	...	...	...	...	- 0,2	...
3.22 Avoirs .....	...	...	...	...	...	...	...	...
<b>Total 3 ...</b>	<b>0,9</b>	<b>4,6</b>	<b>- 3,7</b>	<b>0,8</b>	<b>3,6</b>	<b>- 2,8</b>	<b>+ 0,5</b>	<b>- 8,4</b>
<b>4. Mouvement des capitaux des entreprises <sup>4</sup> et particuliers :</b>								
4.1 Organismes publics d'exploitation .....	...	...	...	...	0,2	- 0,2	- 2,3	- 0,2
4.2 Intermédiaires financiers du secteur public .....	...	0,5	- 0,5	1,0	0,3	+ 0,7	+ 0,9	- 1,5
4.3 Secteur privé :								
4.31 Investissements et placements belgo-luxembourgeois à l'étranger :								
4.311 Valeurs mobilières (chiffres nets) ...	—	4,5	- 4,5	—	5,1	- 5,1	-12,5	-17,6
4.312 Investissements directs .....	0,2	4,9	- 4,7	0,7	3,4	- 2,7	- 5,4	- 7,4
4.313 Immeubles .....	0,3	0,6	- 0,3	0,2	0,5	- 0,3	- 0,7	- 0,9
4.314 Autres (chiffres nets) .....	—	1,5	- 1,5	0,8	—	+ 0,8	- 2,9	- 1,2
4.32 Investissements et placements étrangers en U.E.B.L. :								
4.321 Valeurs mobilières (chiffres nets) ...	2,6	—	+ 2,6	0,5	—	+ 0,5	+ 0,8	+ 4,8
4.322 Investissements directs .....	7,6	0,2	+ 7,4	5,6	0,2	+ 5,4	+13,6	+18,2
4.323 Immeubles .....	0,1	0,1	...	0,2	0,1	+ 0,1	...	+ 0,2
4.324 Autres (chiffres nets) .....	1,1	—	+ 1,1	1,9	—	+ 1,9	- 0,4	+ 2,2
4.33 Investis. et plac. non ventilés (chiffres nets) .....	...	—	...	...	—	...	...	...
<b>Total 4 ...</b>	<b>11,9</b>	<b>12,3</b>	<b>- 0,4</b>	<b>10,9</b>	<b>9,8</b>	<b>+ 1,1</b>	<b>- 8,9</b>	<b>- 3,4</b>
<b>5. Erreurs et omissions (nettes) .....</b>	<b>2,3</b>	<b>—</b>	<b>+ 2,3</b>	<b>—</b>	<b>5,9</b>	<b>- 5,9</b>	<b>- 2,3</b>	<b>- 0,8</b>
<b>Total 1 à 5 ...</b>	<b>193,8</b>	<b>184,0</b>	<b>+ 9,8</b>	<b>186,6</b>	<b>184,9</b>	<b>+ 1,7</b>	<b>+21,7</b>	<b>+19,9</b>
<b>6. Financement du total :</b>								
6.1 Refinancement en dehors des organismes monétaires de créances commerciales sur l'étranger ...	—	—	- 3,1	—	—	+ 1,6	+ 2,9	- 3,0
6.2 Mouvement des avoirs extérieurs nets des organismes monétaires :								
6.21 Banques belges et luxembourgeoises .....								
6.211 Francs belges et luxembourgeoises ...	—	—	+ 2,7	—	—	- 2,7	+ 7,2	- 9,3
6.212 Monnaies étrangères .....	—	—	+ 4,4	—	—	- 1,7	+ 1,1	+12,8
6.22 Organismes monétaires divers .....	—	—	+ 0,1	—	—	+ 0,7	- 0,5	- 1,7
6.23 B.N.B. ....	—	—	+ 5,9	—	—	+ 3,8	+11,0	+21,1
p.m. Mouvement des droits de tirage spéciaux résultant d'allocations .....	—	—	—	—	—	—	(+3,5)	(+3,5)

<sup>1</sup> Pour une partie des exportations et importations, les chiffres sont c.i.f., c'est-à-dire qu'ils comprennent les frets et assurances pour le transport de marchandises.

<sup>2</sup> Cette rubrique ne comprend, en recettes et en dépenses, qu'une partie des frets et assurances perçus ou payés pour le transport de marchandises. L'autre partie n'a pu être dissociée des exportations ou importations auxquelles elle se rapporte et est donc englobée dans les recettes et dépenses de la rubrique 1.11 « Exportations et importations » (cf. note 1).

<sup>3</sup> Y compris le Fonds des Routes [cf. l'article « Chapitre IX, Balance des paiements et XIII, Organismes monétaires » de la partie statistique inséré dans le Bulletin d'Information et de Documentation (B.N.B.) : XLIII<sup>e</sup> année, vol. II, no 8, septembre 1968].

<sup>4</sup> Autres que les organismes monétaires.

<sup>5</sup> Exportations = 388,0; importations = 861,2.

<sup>6</sup> Exportations = 407,0; importations = 892,7.

## X. — MARCHÉ DES CHANGES

### 1. — COURS OFFICIELS ARRÊTÉS PAR LES BANQUIERS REUNIS EN CHAMBRE DE COMPENSATION A BRUXELLES

(francs belges)

Source : Cote de la Bourse de Fonds Publics et de Change de Bruxelles.

	Moyennes journalières	1 \$ U.S.A.	1 fr. français	1 Livre sterling	1 florin P.-B.	1 fr. suisse	1 Deutsche Mark	100 l'esc. ital.	1 Cour. suéd.	1 Cour. norv.	1 Cour. dan.	1 \$ canadien		100 escudos	100 schillings autrich.	100 pesetas	1 Mark finlandais	1 Zaïre
												câble	courrier					
1964	49,75	10,15	138,89	13,79	11,52	12,52	7,97	9,66	6,95	7,19	46,119	46,118	173,16	192,60	—	—	—	—
1965	49,64	10,13	138,78	13,79	11,47	12,43	7,94	9,62	6,94	7,18	46,041	46,041	173,06	192,21	82,88 <sup>1</sup>	—	—	—
1966	49,83	10,14	139,18	13,77	11,52	12,46	7,98	9,65	6,97	7,21	46,252	46,252	173,58	192,87	83,15	—	—	—
1967	49,69	10,10	138,65 <sup>2</sup> 119,68 <sup>3</sup>	13,79	11,48	12,46	7,96	9,63	6,95	7,17 <sup>2</sup> 6,65 <sup>3</sup>	46,059	46,058	172,87	192,30	82,89 <sup>2</sup> 71,35 <sup>3</sup>	—	—	—
1968	49,93	10,08	119,52	13,80	11,57	12,51	8,01	9,66	6,99	6,67	46,342	46,341	174,41	193,19	71,65	—	—	—
1969	50,13	10,12 <sup>4</sup> 8,98 <sup>5</sup>	119,85	13,84	11,63	12,56 <sup>6</sup> 13,47 <sup>7</sup>	7,99	9,70	7,02	6,67	46,558	46,558	176,15	193,87	71,77	11,88 <sup>8</sup>	—	—
1970	49,65	8,98	118,95	13,73	11,52	13,62	7,92	9,58	6,95	6,62	47,601	47,600	174,01	192,10	71,27	11,90	100,03 <sup>9</sup>	—
1971 <sup>11</sup>	49,65	9,00	120,00	13,80 <sup>10</sup> 13,99 <sup>12</sup>	11,54 <sup>10</sup> 12,15 <sup>12</sup>	13,66 <sup>10</sup> 14,21 <sup>12</sup>	7,97	9,62	6,97	6,63	49,044	49,045	174,50	191,99 <sup>10</sup> 199,07 <sup>12</sup>	71,38	11,89	100,01	—
1971 <sup>13</sup>	46,92	8,49	116,64	13,95	11,83	14,07	7,67	9,36	6,84	6,45	46,615	46,615	172,52	194,00	68,21	11,30	93,79	—
1971 <sup>14</sup>	45,19	8,64	115,24	13,83	11,57	13,81	7,61	9,27	6,74	6,38	45,200	45,201	167,08	191,03	68,67	10,93	90,22	—
1969 4 <sup>e</sup> trim.	49,78	8,93	119,21	13,80	11,55	13,47	7,94	9,64	6,97	6,64	46,262	46,261	175,15	192,58	71,16	11,85	—	—
1970 1 <sup>er</sup> trim.	49,67	8,96	119,40	13,67	11,53	13,49	7,90	9,59	6,95	6,63	46,298	46,297	174,68	192,04	71,12	11,88	—	—
2 <sup>e</sup> trim.	49,66	8,99	119,31	13,69	11,53	13,66	7,89	9,56	6,95	6,62	46,792	46,792	174,23	191,85	71,27	11,91	—	—
3 <sup>e</sup> trim.	49,63	8,99	118,52	13,77	11,53	13,67	7,92	9,56	6,95	6,62	48,507	48,507	173,52	192,29	71,34	11,91	—	—
4 <sup>e</sup> trim.	49,64	8,99	118,62	13,79	11,49	13,65	7,97	9,59	6,95	6,62	48,680	48,680	173,63	192,21	71,34	11,91	100,03 <sup>9</sup>	—
1971 1 <sup>er</sup> trim.	49,64	8,99	119,82	13,81	11,54	13,66	7,97	9,61	6,95	6,63	49,210	49,210	174,37	191,90	71,33	11,91	100,02	—
2 <sup>e</sup> tr. <sup>15</sup>	49,67	8,99	120,12	13,80 <sup>16</sup> 13,93 <sup>17</sup>	11,55 <sup>16</sup> 12,14 <sup>17</sup>	13,66 <sup>16</sup> 14,10 <sup>17</sup>	7,97	9,62	6,98	6,63	49,065	49,067	174,65	192,25 <sup>16</sup> 198,92 <sup>17</sup>	71,39	11,88	100,00	—
3 <sup>e</sup> tr. <sup>18</sup>	49,66	9,01	120,11	14,02	12,15	14,33	7,98	9,62	6,99	6,62	48,700	48,701	174,53	199,17	71,43	11,90	99,99	—
3 <sup>e</sup> tr. <sup>19</sup>	47,96	8,69	118,31	14,00	12,05	14,23	7,82	9,46	6,95	6,55	47,339	47,340	176,87	196,75	69,23	11,54	95,85	—
4 <sup>e</sup> tr. <sup>20</sup>	46,36	8,39	115,74	13,92	11,71	13,99	7,60	9,30	6,79	6,40	46,226	46,226	170,18	192,52	67,66	11,16	92,73	—
4 <sup>e</sup> tr. <sup>14</sup>	45,19	8,64	115,24	13,83	11,57	13,81	7,61	9,27	6,74	6,38	45,200	45,201	167,08	191,03	68,67	10,93	90,22	—
1970 Déc.	49,66	8,99	118,73	13,79	11,52	13,63	7,97	9,61	6,96	6,63	48,800	48,800	173,74	192,31	71,37	11,91	100,02	—
1971 Janv.	49,64	8,99	119,41	13,81	11,53	13,65	7,97	9,61	6,95	6,63	49,042	49,042	174,27	192,01	71,34	11,91	100,02	—
Févr.	49,63	8,99	119,99	13,80	11,55	13,67	7,96	9,60	6,95	6,63	49,257	49,257	174,46	191,72	71,32	11,91	100,02	—
Mars	49,64	9,00	120,06	13,81	11,54	13,67	7,97	9,62	6,96	6,64	49,330	49,331	174,37	191,96	71,34	11,91	100,01	—
Avril	49,64	9,00	120,03	13,79	11,55	13,66	7,98	9,62	6,97	6,63	49,269	49,267	174,21	192,26	71,36	11,91	100,00	—
Mai <sup>15</sup>	49,63	8,98	120,05	13,81 <sup>21</sup> 14,00 <sup>22</sup>	11,55 <sup>21</sup> 12,13 <sup>22</sup>	13,67 <sup>21</sup> 14,03 <sup>22</sup>	7,97	9,62	6,98	6,62	49,201	49,208	174,88	192,24 <sup>21</sup> 198,63 <sup>22</sup>	71,33	11,85	100,00	—
Juin	49,73	9,00	120,29	13,96	12,15	14,16	7,96	9,63	6,99	6,64	48,724	48,725	174,85	199,20	71,48	11,86	100,00	—
Juill.	49,67	9,01	120,14	13,96	12,13	14,26	7,97	9,62	6,99	6,63	48,631	48,631	174,55	199,14	71,43	11,90	99,99	—
Août <sup>23</sup>	49,63	9,00	120,06	14,14	12,20	14,47	7,98	9,62	6,99	6,62	48,845	48,846	174,49	199,23	71,43	11,90	99,98	—
Août <sup>24</sup>	48,40	8,78	119,12	14,02	12,19	14,25	7,89	9,55	7,02	6,59	47,827	47,829	178,13	198,28	69,72	11,66	96,65	—
Sept.	47,81	8,66	118,05	14,00	12,00	14,23	7,79	9,44	6,93	6,54	47,184	47,184	176,48	196,27	69,07	11,51	95,63	—
Oct.	46,82	8,46	116,63	13,94	11,78	14,08	7,65	9,33	6,84	6,45	46,603	46,604	171,78	193,61	67,96	11,27	93,63	—
Nov.	46,32	8,38	115,50	13,91	11,64	13,91	7,56	9,27	6,76	6,38	46,154	46,153	169,40	191,52	67,59	11,15	92,64	—
Déc. <sup>25</sup>	45,69	8,28	114,69	13,91	11,71	13,98	7,56	9,33	6,75	6,36	45,727	45,728	168,78	192,28	67,26	11,01	91,39	—
Déc. <sup>14</sup>	45,19	8,64	115,24	13,83	11,57	13,81	7,61	9,27	6,74	6,38	45,200	45,201	167,08	191,03	68,67	10,93	90,22	—

<sup>1</sup> Moyenne du 12 juillet au 31 décembre 1965.  
<sup>2</sup> Moyenne du 1<sup>er</sup> janvier au 17 novembre 1967.  
<sup>3</sup> Moyenne du 18 novembre au 31 décembre 1967.  
<sup>4</sup> Moyenne du 1<sup>er</sup> janvier au 8 août 1969.  
<sup>5</sup> Moyenne du 11 août au 31 décembre 1969.  
<sup>6</sup> Moyenne du 1<sup>er</sup> janvier au 24 septembre 1969. Du 25 septembre au 24 octobre, cotation suspendue.  
<sup>7</sup> Moyenne du 27 octobre au 31 décembre 1969.  
<sup>8</sup> Moyenne du 1<sup>er</sup> septembre au 31 décembre 1969.  
<sup>9</sup> Moyenne du 16 novembre au 31 décembre 1970.  
<sup>10</sup> Moyenne du 1<sup>er</sup> janvier au 4 mai 1971.  
<sup>11</sup> Moyenne du 1<sup>er</sup> janvier au 13 août 1971.  
<sup>12</sup> Moyenne du 11 mai au 13 août 1971.  
<sup>13</sup> Moyenne du 23 août au 17 décembre 1971.  
<sup>14</sup> Moyenne du 21 décembre au 31 décembre 1971.  
<sup>15</sup> Les cotations ont été suspendues du 5 au 10 mai.  
<sup>16</sup> Moyenne du 1<sup>er</sup> avril au 4 mai 1971.  
<sup>17</sup> Moyenne du 11 mai au 30 juin 1971.  
<sup>18</sup> Moyenne du 1<sup>er</sup> juillet au 13 août.  
<sup>19</sup> Moyenne du 23 août au 30 septembre. Les cotations ont été suspendues du 14 au 22 août.  
<sup>20</sup> Moyenne du 1<sup>er</sup> octobre au 17 décembre 1971.  
<sup>21</sup> Moyenne des 3 et 4 mai.  
<sup>22</sup> Moyenne du 11 au 28 mai.  
<sup>23</sup> Moyenne du 1<sup>er</sup> au 13 août.  
<sup>24</sup> Moyenne du 23 au 31 août. Les cotations ont été suspendues du 14 au 22 août.  
<sup>25</sup> Moyenne du 1<sup>er</sup> au 17 décembre 1971.

**X - 2. — TAUX CENTRAUX OU PARITES DE FAIT**

Pays	Taux centraux ou parités de fait par rapport au dollar des Etats-Unis		Cours extrêmes d'intervention en dollars des Etats-Unis		Taux centraux ou parités de fait exprimés en francs belges	
			acheteur	vendeur	pour :	
Belgique .....	44,8159	FB	43,8075	45,8250	44,8159	1 \$ U.S.A.
France .....	5,1157	FF	5,0005	5,2310	8,76046	1 FF
Royaume-Uni .....	2,6057	£ <sup>1</sup>	2,6643 <sup>1</sup>	2,5471 <sup>1</sup>	116,7768	1 £
Pays-Bas .....	3,2447	Fl.	3,171875	3,3175	13,81215 <sup>2</sup>	1 Fl.
Suisse .....	3,84	F.S.	3,7535	3,9265	11,6708	1 F.S.
Allemagne .....	3,2225	DM	3,1500	3,2950	13,907183	1 DM
Italie .....	581,50	Lires	568,40	594,60	7,70695	100 Lires
Espagne .....	64,4737	Pesetas	63,0231	65,9243	69,5104	100 Pesetas
Suède .....	4,8129	C.S.	4,7050	4,9200	9,3116	1 C.S.
Norvège .....	6,64539	C.N.	6,4950	6,7950	6,7439	1 C.N.
Danemark .....	6,98	C.D.	6,8230	7,1370	6,420616	1 C.D.
Canada .....		<sup>3</sup>				
Portugal .....	27,25	Esc.	26,637	27,863	164,462	100 Esc.
Autriche .....	23,30	Sch.	22,78	23,82	192,3429	100 Sch.
Finlande .....	4,10	M.F.	4,008	4,192	10,9307	1 M.F.
Zaïre .....	0,50	Zaïre	—	—	89,6318	1 Z.

<sup>1</sup> Cours exprimé en dollars des Etats-Unis par livre sterling.

<sup>2</sup> Taux-pivot fixé par accord avec les Pays-Bas. Cours extrêmes d'intervention à Bruxelles : 13,0050 (acheteur) et 14,0225 (vendeur).

<sup>3</sup> Cours flottants.

## XI. — FINANCES PUBLIQUES <sup>1</sup>

### 1. — RECETTES ET DEPENSES DE TRESORERIE RESULTANT DES OPERATIONS BUDGETAIRES <sup>2</sup>

(milliards de francs)

Source : Ministère des Finances.

Périodes	Budget ordinaire			Budget extraordinaire			Solde budgétaire total  (7) = (8) + (6)
	Recettes	Dépenses <sup>3</sup>	Solde	Recettes	Dépenses	Solde	
	(1)	(2)	(3) = (1) - (2)	(4)	(5)	(6) = (4) - (5)	
1964 .....	157,8	155,3	+ 2,5	0,3	24,1	- 23,8	- 21,3
1965 .....	172,7	176,5	- 3,8	0,5	25,5	- 25,0	- 28,8
1966 .....	200,6	203,0	- 3,3	0,6	24,6	- 24,0	- 27,3
1967 .....	219,6	221,7	- 2,1	0,2	28,5	- 28,3	- 30,4
1968 .....	238,8	243,9	- 5,1	0,6	33,0	- 32,4	- 37,5
1969 .....	266,3	271,4	- 5,1	0,3	33,0	- 32,7	- 37,8
1970 .....	299,5	293,9	+ 5,6	0,6	37,7	- 37,1	- 31,5
1969 6 premiers mois ...	124,9	136,2	- 11,3	0,1	16,1	- 16,0	- 27,3
9 premiers mois ...	198,8	202,5	- 3,7	0,1	23,1	- 23,0	- 26,7
1970 3 premiers mois ...	71,1	71,9	- 0,8	0,1	10,3	- 10,2	- 11,0
6 premiers mois ...	137,6	145,1	- 7,5	0,2	18,0	- 17,8	- 25,3
1970 9 premiers mois ...	219,6	215,1	+ 4,5	0,3	26,9	- 26,6	- 22,1
10 premiers mois ...	246,1	239,9	+ 6,2	0,4	29,9	- 29,5	- 23,3
11 premiers mois ...	269,6	262,4	+ 7,2	0,5	32,2	- 31,7	- 24,5
12 mois .....	299,5	293,9	+ 5,6	0,6	37,7	- 37,1	- 31,5
1971 1 <sup>er</sup> mois .....	28,9	29,3	- 0,4	0,1	5,0	- 4,9	- 5,3
2 premiers mois ...	51,4	53,4	- 2,0	0,1	8,6	- 8,5	- 10,5
3 premiers mois ...	76,7	80,1	- 3,4	0,1	13,1	- 13,0	- 16,4
4 premiers mois ...	101,8	106,0	- 4,2	0,2	16,4	- 16,2	- 20,4
5 premiers mois ...	123,9	132,8	- 8,9	0,2	18,5	- 18,3	- 27,2
6 premiers mois ...	148,6	163,6	- 15,0	0,2	22,6	- 22,4	- 37,4
7 premiers mois ...	196,9	191,5	+ 5,4	0,3	25,8	- 25,5	- 20,1
8 premiers mois ...	220,6	211,9	+ 8,7	0,3	30,2	- 29,9	- 21,2
9 premiers mois ...	239,7	237,2	+ 2,5	0,3	35,5	- 35,2	- 32,7
10 premiers mois ...	268,9	265,8	+ 3,1	0,4	38,8	- 38,4	- 35,3

<sup>1</sup> Les statistiques concernant la Dette Publique figurent au chapitre XVI.

<sup>2</sup> Recettes et dépenses effectivement réalisées durant chaque période, quel que soit l'exercice budgétaire auquel elles sont rattachées abstraction faite des virements internes.

<sup>3</sup> Y compris les dépenses de la C.A.D.G.

# XI - 2. — IMPASSE DE TRESORERIE ET SON FINANCEMENT

(milliards de francs)

Source : Ministère des Finances.

Périodes	Financement de l'impasse																	
	Solde budgétaire total 1	Fonds de tiers 2	Avances à des collectivités 3	Impasse 4  (4) = (1) + (2) + (3)	Emissions d'emprunts consolidés 5			Variations de la dette flottante								Prélèvements sur la marge auprès de la B.N.B. 16	Encaisse des comptables et autres opérations de trésorerie 3 17	Total  (18) = (7) + (15) + (16) + (17)
					en francs belges 5	en monnaies étrangères 6	Total (7) = (5) + (6)	en francs belges					Office des chèques postaux 13	en monnaies étrangères 14	Total (15) = (8) à (14)			
								Certificats de trésorerie à moyen terme émis sur le marché 8	Secteur bancaire 9	Secteur para-étatique 10	Congo, Rwanda et Burundi 11	Certificats divers 12						
1964	-21,3	+ 0,3	...	-21,0	+24,0	...	+24,0	- 7,5	+ 3,3	- 7,6	- 0,1	+ 0,2	+ 6,4	+ 2,9	- 2,4	+ 0,6	- 1,2	+21,0
1965	-28,8	- 0,8	- 1,7	-31,3	+22,2	...	+22,2	...	+ 5,8	+ 4,4	...	+ 0,1	+ 0,2	- 1,2	+ 9,3	- 0,8	+ 0,6	+31,3
1966	-27,3	+ 3,1	- 6,5	-30,7	+21,0	...	+21,0	...	+ 3,4	- 3,2	...	+ 0,3	+ 3,1	+ 5,6	+ 9,2	+ 0,6	- 0,1	+30,7
1967	-30,4	+ 1,5	- 6,7	-35,6	+21,6	...	+21,6	...	- 7,6	+14,3	...	- 0,2	- 3,8	+ 7,1	+ 9,8	- 6,9	+11,1	+35,6
1968	-37,5	- 1,3	- 9,1	-47,9	+37,0	...	+37,0	...	- 5,5	- 4,9	...	- 0,2	+ 7,8	+ 0,9	- 1,9	+12,0	+ 0,8	+47,9
1969	-37,8	+ 2,6	-13,2	-48,4	+36,0	+ 1,0	+37,0	...	+ 1,7	+ 5,8	...	+ 0,3	- 1,9	+ 6,5	+12,4	+ 0,9	- 1,9	+48,4
1970	-31,5	+ 1,4	-12,6	-42,7	+37,3	...	+37,3	...	+ 2,9	+ 9,6	...	- 0,3	+ 4,5	- 9,5	+ 7,2	- 2,3	+ 0,5	+42,7
1969 6 premiers mois	-27,3	+ 2,4	- 5,9	-30,8	+18,2	+ 1,0	+19,2	...	+ 5,5	+ 7,3	...	- 0,1	- 3,0	+ 2,3	+12,0	+ 1,2	- 1,6	+30,8
9 premiers mois	-26,7	+ 3,0	- 9,9	-33,6	+25,6	+ 1,0	+26,6	...	+ 4,8	+ 4,1	...	- 0,1	- 7,7	+ 6,2	+ 7,3	+ 1,3	- 1,6	+33,6
1970 3 premiers mois	-11,0	- 0,7	- 3,0	-14,7	+ 6,1	...	+ 6,1	...	+ 4,3	+10,1	...	- 0,1	- 3,2	- 2,2	+ 8,9	+ 0,2	- 0,5	+14,7
6 premiers mois	-25,3	+ 2,5	- 5,2	-28,0	+18,4	...	+18,4	...	+ 8,8	+ 7,2	...	- 0,1	- 1,8	- 3,4	+10,7	+ 0,3	- 1,4	+28,0
1970 9 premiers mois	-22,1	+ 0,3	- 9,1	-30,9	+27,7	...	+27,7	...	+ 7,8	+ 3,3	...	- 0,2	- 4,4	- 3,6	+ 2,9	+ 0,2	+ 0,1	+30,9
10 premiers mois	-23,3	+ 0,3	-10,2	-33,2	+40,3	...	+40,3	...	+ 6,1	+ 1,4	...	- 0,2	+ 0,9	- 6,0	+ 2,2	-10,6	+ 1,3	+33,2
11 premiers mois	-24,5	- 0,3	-11,3	-36,1	+37,8	...	+37,8	...	+ 6,0	+ 9,9	...	- 0,2	- 3,6	- 7,4	+ 4,7	- 6,7	+ 0,3	+36,1
12 mois	-31,5	+ 1,4	-12,6	-42,7	+37,3	...	+37,3	...	+ 2,9	+ 9,6	...	- 0,3	+ 4,5	- 9,5	+ 7,2	- 2,3	+ 0,5	+42,7
1971 1 <sup>er</sup> mois	- 5,3	+ 2,4	- 1,2	- 4,1	+16,7	...	+16,7	...	+ 4,1	+ 4,3	...	...	- 0,6	- 1,3	+ 6,5	-13,3	- 5,8	+ 4,1
2 premiers mois	-10,5	+ 2,1	- 2,4	-10,8	+19,9	...	+19,9	...	+ 4,7	+10,2	...	...	- 5,3	- 6,0	+ 3,6	-12,6	- 0,1	+10,8
3 premiers mois	-16,4	+ 3,9	- 3,7	-16,2	+19,7	...	+19,7	...	+ 5,1	+15,2	...	...	- 6,4	- 9,1	+ 4,8	- 6,6	- 1,7	+16,2
4 premiers mois	-20,4	+ 2,7	- 4,8	-22,5	+18,7	...	+18,7	...	+ 8,2	+12,8	...	+ 0,4	+ 1,8	-12,7	+10,5	- 7,0	+ 0,3	+22,5
5 premiers mois	-27,2	+ 4,9	- 5,9	-28,2	+40,4	...	+40,4	...	+ 8,4	+13,4	...	+ 0,4	- 4,0	-15,0	+ 3,2	-13,0	- 2,4	+28,2
6 premiers mois	-37,4	+ 6,7	- 7,3	-38,0	+39,3	...	+39,3	...	+ 7,5	+10,8	...	+ 0,4	- 3,0	-18,8	- 3,1	+ 2,5	- 0,7	+38,0
7 premiers mois	-20,1	+ 2,0	- 8,8	-26,9	+39,3	...	+39,3	...	...	+16,2	...	+ 0,3	- 2,0	-19,6	- 5,1	- 7,4	+ 0,1	+26,9
8 premiers mois	-21,2	+ 3,7	-10,3	-27,8	+39,3	...	+39,3	...	...	+26,3	...	+ 0,4	- 5,6	-22,8	- 1,7	- 9,9	+ 0,1	+27,8
9 premiers mois	-32,7	+ 3,9	-11,8	-40,6	+39,3	...	+39,3	...	...	+29,3	...	+ 0,3	- 5,7	-23,3	+ 0,6	+ 0,2	+ 0,5	+40,6
10 premiers mois	-35,3	+ 2,5	-13,8	-46,6	+77,5	...	+77,5	...	...	+22,6	...	- 5,2	- 3,1	-24,7	-10,4	-13,2	- 7,3	+46,6

<sup>1</sup> Cf. tableau XI-1.

<sup>2</sup> Non compris les dépenses de la C.A.D.G. qui sont comprises dans la colonne (1).

<sup>3</sup> Augmentation : (-); diminution : (+).

<sup>4</sup> Cette colonne diffère de la colonne (8) « Déficit de Trésorerie » du tableau XI-3. Le déficit de trésorerie tient en effet compte de diverses catégories d'opérations qui n'interviennent pas dans le calcul de l'impasse.

C'est ainsi que le solde des opérations extrabudgétaires compris dans le déficit de trésorerie reprend non seulement les fonds de tiers — colonne (2) du tableau XI-2. —, mais aussi la rubrique « Encaisse des comptables et autres opérations de trésorerie » — colonne (17) du même tableau —, de même que les dépenses d'organismes para-étatiques — essentiellement le Fonds des Routes — financées par des émissions de dettes publiques indirectes et par des lettres de change acceptées par le Fonds des Routes en règlement de travaux exécutés et réceptionnés. (Arrêté royal n° 41 du 29 septembre 1967.)

<sup>5</sup> Induction faite des frais d'émission et des amortissements extrabudgétaires.

## XI - 3. — BESOINS NETS DE FINANCEMENT DE L'ETAT ET LEUR COUVERTURE

(milliards de francs)

Périodes	Solde budgétaire total 1	Solde des opérations extra- budgé- taires 2	Déficit de trésorerie 3	Amor- tisse- ments de la dette publique compris dans les dépen- ses budgé- taires 4	Besoins nets de finan- cement de l'Etat 5	Couverture 6					Recours aux marchés étrangers 7
						Recours au marché belge				Total (9) = (8) à (8)	
						Variations			Total		
						de l'encours des emprunts consolidés et des certificats à moyen terme émis sur le marché 6	des autres engagements à moyen terme 7	des engagements à court terme 8			
(1)	(2)	(3) = (1) + (2)	(4)	(5) = (3) + (4)	(6)	(7)	(8)	(9) = (6) à (8)	(10)		
1964 .....	- 21,3	- 6,3	- 27,6	+ 12,6	- 15,0	+ 11,9	...	+ 2,0	+ 13,9	+ 1,1	
1965 .....	- 28,8	- 7,8	- 36,6	+ 14,5	- 22,1	+ 17,2	+ 0,5	+ 9,2	+ 26,9	- 4,8	
1966 .....	- 27,3	- 4,1	- 31,4	+ 14,3	- 17,1	+ 9,2	+ 0,9	+ 2,1	+ 12,2	+ 4,9	
1967 .....	- 30,4	- 7,9	- 38,3	+ 15,3	- 23,0	+ 20,8	+ 0,7	+ 4,0	+ 25,5	- 2,5	
1968 .....	- 37,5	- 12,3	- 49,8	+ 15,7	- 34,1	+ 24,7	+ 0,6	+ 12,5	+ 37,8	- 3,7	
1969 .....	- 37,8	- 12,7	- 50,5	+ 22,4	- 28,1	+ 18,0	+ 4,8	+ 0,2	+ 23,0	+ 5,1	
1970 .....	- 31,5	- 13,3	- 44,8	+ 21,0	- 23,8	+ 20,7	- 1,4	+ 14,9	+ 34,2	- 10,4	
1969 6 prem. mois	- 27,3	- 5,4	- 32,7	+ 12,3	- 20,4	+ 8,0	+ 4,8	+ 5,8	+ 18,6	+ 1,8	
9 prem. mois	- 26,7	- 8,1	- 34,8	+ 17,5	- 17,3	+ 11,2	+ 7,0	- 6,1	+ 12,1	+ 5,2	
1970 3 prem. mois	- 11,0	- 4,4	- 15,4	+ 5,4	- 10,0	+ 1,5	- 0,1	+ 11,7	+ 13,1	- 3,1	
6 prem. mois	- 25,3	- 5,1	- 30,4	+ 10,5	- 19,9	+ 9,9	- 1,7	+ 16,6	+ 24,8	- 4,9	
1970 9 prem. mois	- 22,1	- 10,3	- 32,4	+ 16,0	- 16,4	+ 14,7	- 2,8	+ 9,8	+ 21,7	- 5,3	
10 prem. mois	- 23,3	- 11,5	- 34,8	+ 17,8	- 17,0	+ 26,9	- 2,0	- 1,8	+ 23,1	- 6,1	
11 prem. mois	- 24,5	- 13,9	- 38,4	+ 19,4	- 19,0	+ 22,8	- 1,7	+ 5,8	+ 26,9	- 7,9	
12 mois .....	- 31,5	- 13,3	- 44,8	+ 21,0	- 23,8	+ 20,7	- 1,4	+ 14,9	+ 34,2	- 10,4	
1971 1 <sup>er</sup> mois .....	- 5,3	+ 2,8	- 2,5	+ 2,0	- 0,5	+ 14,5	...	- 12,8	+ 1,7	- 1,2	
2 prem. mois	- 10,5	- 1,1	- 11,6	+ 3,6	- 8,0	+ 17,2	+ 1,3	- 4,2	+ 14,3	- 6,3	
3 prem. mois	- 16,4	- 2,0	- 18,4	+ 5,0	- 13,4	+ 15,7	+ 1,5	+ 6,3	+ 23,5	- 10,1	
4 prem. mois	- 20,4	- 2,0	- 22,4	+ 7,4	- 15,0	+ 12,6	+ 2,0	+ 14,7	+ 29,3	- 14,3	
5 prem. mois	- 27,2	- 4,4	- 31,6	+ 8,5	- 23,1	+ 34,4	+ 2,4	+ 3,3	+ 40,1	- 17,0	
6 prem. mois	- 37,4	- 2,3	- 39,7	+ 10,4	- 29,3	+ 31,4	+ 1,2	+ 18,1	+ 50,7	- 21,4	
7 prem. mois	- 20,1	- 7,6	- 27,7	+ 11,9	- 15,8	+ 30,1	+ 0,4	+ 7,0	+ 38,2	- 22,4	
8 prem. mois	- 21,2	- 7,4	- 28,6	+ 12,9	- 15,7	+ 29,2	+ 0,7	+ 11,3	+ 41,2	- 25,5	
9 prem. mois	- 32,7	- 8,3	- 41,0	+ 14,3	- 26,7	+ 28,1	+ 1,4	+ 23,5	+ 53,0	- 26,3	
10 prem. mois	- 35,3	- 12,3	- 47,6	+ 15,7	- 31,9	+ 65,5	+ 1,2	- 6,9	+ 59,8	- 27,9	

1 Cf. tableau XI-1.

2 Y compris les dépenses d'organismes paraétatiques financées par des émissions de dettes indirectes et, de novembre 1967 à août 1969, celles financées par des lettres de change acceptées par le Fonds des Routes en règlement de travaux exécutés et réceptionnés (Arrêté royal no 41 du 29 septembre 1967). Non compris les dépenses de la C.A.D.G. qui figurent à la colonne (1).

3 Cf. note 4 du tableau XI-2.

4 Suivant les situations de la dette publique.

5 Cf. tableau XVI-3b.

6 Y compris les variations de la dette indirecte et celles de l'encours des lettres de change acceptées par le Fonds des Routes (cf. note 2).

7 Cette rubrique donne le mouvement de toutes les dettes, tant en devises qu'en francs belges, dont l'Etat est débiteur vis-à-vis de l'étranger, soit directement, soit par l'intermédiaire d'organismes belges.

### XI - 4. — RECETTES FISCALES (par exercice) <sup>1</sup>

(milliards de francs)

Source : Ministère des Finances.

A : recettes effectives.  
B : différences par rapport aux évaluations budgétaires.

Exercices <sup>3</sup>	Contributions directes <sup>2</sup>		Douanes et accises		Enregistrement		Total	
	A	B	A	B	A	B	A	B
1964 .....	60,5	+ 4,7	28,2	+ 0,5	60,0	+ 4,5	148,7	+ 9,7
1965 .....	69,6	+ 8,5	30,1	+ 0,4	65,7	+ 1,7	165,4	+ 10,6
1966 .....	67,1	+ 3,3	33,7	+ 0,6	78,6	- 0,2	179,4	+ 3,7
1967 .....	87,2	+ 1,9	37,1	+ 1,4	86,0	- 1,7	210,3	+ 1,6
1968 .....	95,8	+ 0,4	38,7	- 0,3	92,4	- 1,1	226,9	- 1,0
1969 .....	109,7	+ 0,1	42,8	+ 0,5	101,0	+ 1,3	253,5	+ 1,9
1970 .....	131,5	+ 5,0	46,0	+ 3,1	105,9	+ 0,1	283,4	+ 8,2
1969 3 <sup>e</sup> trimestre .....	36,8	+ 2,6	10,2	- 0,1	24,3	+ 1,1	71,3	+ 3,6
4 <sup>e</sup> trimestre .....	26,0	- 2,8	11,0	+ 0,4	27,0	+ 0,5	64,0	- 1,9
1970 1 <sup>er</sup> trimestre .....	28,9	+ 2,8	11,0	+ 0,6	25,0	- 0,5	64,9	+ 2,9
2 <sup>e</sup> trimestre .....	26,2	+ 0,3	11,4	+ 0,8	26,1	- 1,1	63,7	...
3 <sup>e</sup> trimestre .....	43,3	+ 0,3	11,0	+ 0,4	24,9	+ 0,2	79,2	+ 0,9
4 <sup>e</sup> trimestre .....	33,1	+ 1,5	12,6	+ 1,3	29,8	+ 1,6	75,5	+ 4,4
1971 1 <sup>er</sup> trimestre .....	31,0	+ 0,7	10,9	- 0,8	30,6	+ 0,2	72,5	+ 0,1
2 <sup>e</sup> trimestre .....	31,5	+ 2,1	11,4	- 0,6	27,8	- 0,1	70,7	+ 1,4
3 <sup>e</sup> trimestre .....	51,3	+ 3,1	11,2	- 0,8	27,6	- 0,2	90,1	+ 2,1
1970 Novembre .....	9,5	+ 1,2	3,8	+ 0,2	9,1	+ 0,1	22,4	+ 1,5
Décembre .....	11,5	- 0,4	4,9	+ 1,0	11,3	+ 1,5	27,7	+ 2,1
1971 Janvier .....	14,1	+ 0,1	3,4	- 0,5	8,5	+ 0,1	26,0	- 0,3
Février .....	8,8	+ 0,3	3,2	- 0,5	9,9	...	21,9	- 0,2
Mars .....	8,1	+ 0,3	4,3	+ 0,2	12,2	+ 0,1	24,6	+ 0,6
Avril .....	9,6	+ 0,6	4,0	- 0,1	11,0	...	24,6	+ 0,5
Mai .....	9,2	+ 0,5	3,6	- 0,3	9,0	- 0,2	21,8	...
Juin .....	12,7	+ 1,0	3,8	- 0,2	7,8	+ 0,1	24,3	+ 0,9
Juillet .....	32,4	+ 1,6	3,9	- 0,2	11,6	- 0,1	47,9	+ 1,3
Août .....	9,6	+ 0,8	3,7	- 0,2	10,2	...	23,5	+ 0,6
Septembre .....	9,3	+ 0,7	3,6	- 0,4	5,8	- 0,1	18,7	+ 0,2
Octobre .....	12,1	+ 0,5	4,0	- 0,1	12,8	- 0,1	28,9	+ 0,3
Novembre .....	11,7	+ 0,7	4,0	...	11,3	+ 0,2	27,0	+ 0,9

<sup>1</sup> Non compris les additionnels provinciaux et communaux.

<sup>2</sup> Y compris le produit des versements anticipés.

<sup>3</sup> En raison du passage du régime de l'exercice à celui de la gestion, la période complémentaire de 1966 a été supprimée et en conséquence les recettes qui auraient appartenu à cette période ont été rattachées au compte de 1967.

### XI - 5. — DETAIL DES RECETTES FISCALES <sup>1</sup>

(milliards de francs)

Source : Ministère des Finances.

	Exercice 1970		Exercice 1970 : novembre		Exercice 1971 : novembre	
	Recettes effectuées	Evaluations budgétaires	Recettes effectuées	Evaluations budgétaires	Recettes effectuées	Evaluations budgétaires
I. Contributions directes <sup>2</sup> .....	131,5	126,5	9,5	8,3	11,7	11,0
précompte immobilier .....	1,1	1,1	0,3	0,3	0,2	0,2
précompte mobilier .....	13,3	13,4	0,8	1,0	1,3	1,2
précompte professionnel .....	59,3	56,3	4,4	4,1	5,3	5,4
versements anticipés .....	27,5	28,9	...	...	...	...
impôts des personnes physiques (rôles) .....	19,1	17,8	2,9	2,3	3,5	3,1
impôts de sociétés (rôles) .....	3,9	3,0	0,9	0,5	1,3	0,3
taxe de circulation sur les véhicules automobiles .....	5,7	4,5	0,1	0,1	0,1	0,1
impôts sur les revenus (lois coordonnées - ancien régime) .....	0,1	0,1	...	...	—	—
divers <sup>2</sup> .....	1,5	1,4	0,1	...	...	0,2
II. Douanes et accises .....	46,0	42,9	3,8	3,6	4,0	4,0
dont : douanes .....	9,4	7,3	0,7	0,6	0,5	0,6
accises .....	34,9	35,4	3,0	2,9	3,3	3,4
taxes spéciales de consommât. .....	1,5		0,1		0,1	
III. Enregistrement .....	105,9	105,8	9,1	9,0	11,3	11,1
dont : enregistrement .....	8,0	9,5	0,6	0,8	0,7	0,6
successions .....	4,3	4,5	0,4	0,3	0,4	0,4
TVA, timbre et taxes assimilées au timbre .....	92,6	90,6	8,1	7,8	10,1	10,1
Total ...	283,4	275,2	22,4	20,9	27,0	26,1
Différence par rapport aux éval. budgét.	+ 8,2		+ 1,5		+ 0,9	

<sup>1</sup> Non compris les additionnels provinciaux et communaux.

<sup>2</sup> Y compris les sommes réalisées ou remboursées sur les produits des exercices clos et les impôts des non résidents (rôles).

N. B. — Le détail complet des recettes fiscales est publié mensuellement au *Moniteur belge*.



## XI - 6. — RECETTES FISCALES SANS DISTINCTION D'EXERCICE <sup>1</sup>

(milliards de francs)

Source : Ministère des Finances.

Moyennes mensuelles ou mois	Contributions directes <sup>2</sup>	Douanes et accises	Enregistrement	Total	Dont : versements anticipés
1964 .....	5,0	2,4	5,0	12,4	1,09
1965 .....	5,6	2,5	5,5	13,6	1,07
1966 .....	6,5	2,8	6,6	15,9	1,39
1967 .....	7,3	3,1	7,2	17,6	1,45
1968 .....	8,0	3,2	7,7	18,9	1,65
1969 .....	9,1	3,6	8,4	21,1	2,11
1970 .....	11,0	3,8	8,8	23,6	2,29
1969 6 premiers mois .....	7,5	3,4	8,6	19,5	0,76
9 premiers mois .....	9,3	3,5	8,2	21,0	2,56
1970 3 premiers mois .....	9,6	3,7	8,3	21,6	0,91
6 premiers mois .....	9,2	3,7	8,5	21,4	0,90
9 premiers mois .....	10,9	3,7	8,5	23,1	2,75
1971 3 premiers mois .....	10,3	3,6	10,2	24,1	0,96
6 premiers mois .....	10,4	3,7	9,7	23,8	0,54
9 premiers mois .....	12,6	3,7	9,6	25,9	3,02
1970 Novembre .....	9,5	3,8	9,1	22,4	0,03
Décembre .....	11,5	4,9	11,3	27,7	0,25
1971 Janvier .....	14,1	3,4	8,5	26,0	2,71
Février .....	8,8	3,2	9,9	21,9	0,10
Mars .....	8,1	4,3	12,2	24,6	0,07
Avril .....	9,6	4,0	11,0	24,6	0,94
Mai .....	9,2	3,6	9,0	21,8	0,08
Juin .....	12,7	3,8	7,8	24,3	1,46
Juillet .....	32,4	3,9	11,6	47,9	21,28
Août .....	9,6	3,7	10,2	23,5	0,32
Septembre .....	9,3	3,6	5,8	18,7	0,26
Octobre .....	12,1	4,0	12,8	28,9	2,40
Novembre .....	11,7	4,0	11,3	27,0	0,03

<sup>1</sup> Non compris les additionnels provinciaux et communaux.  
<sup>2</sup> Y compris le produit des versements anticipés.

**Références bibliographiques :** *Bulletin de Documentation* (Ministère des Finances). — *Annuaire statistique de la Belgique*. — *Bulletin de Statistique de l'I.N.S.* — *Moniteur belge*. — *Bulletin d'Information et de Documentation* (B.N.B.) : XLII<sup>e</sup> année, vol. I, n° 3, mars 1967 :

• Chapitre XI « Finances publiques » de la série statistique - Révision de certaines données » et XLV<sup>e</sup> année, vol. II, n° 8, décembre 1970 :  
 • Les budgets de 1970 et 1971 ».

**XI - 6. — RECETTES FISCALES SANS DISTINCTION D'EXERCICE**  
(milliards de francs)

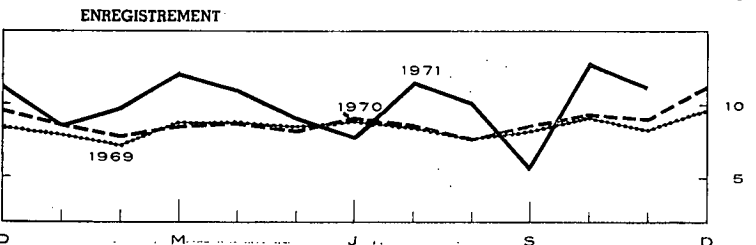
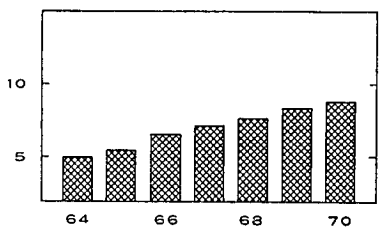
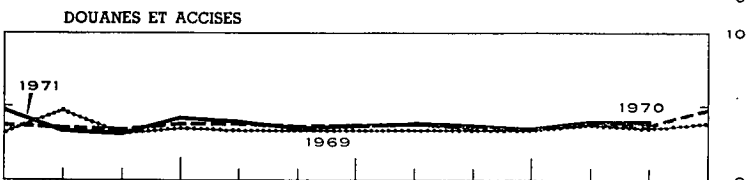
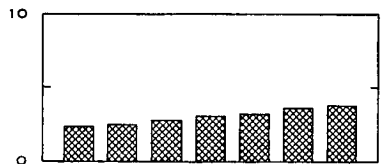
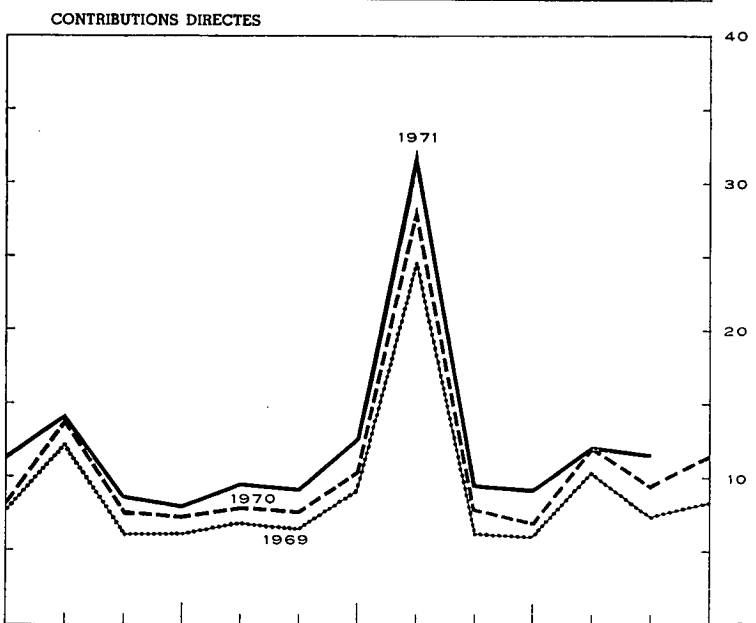
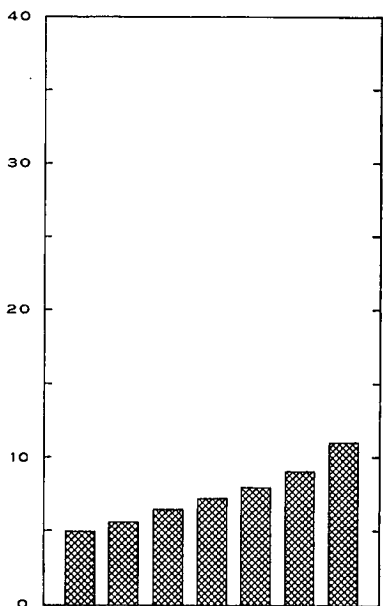
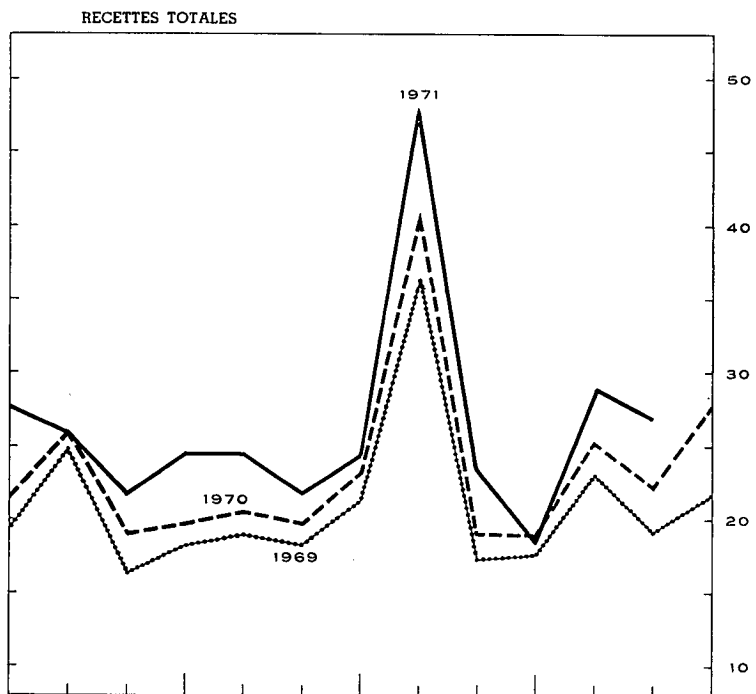
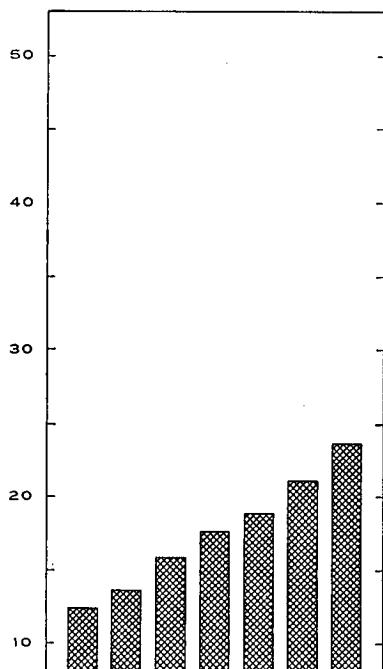

**XII. — CREANCES ET DETTES DANS L'ECONOMIE BELGE**  
**XII - 1a. — ENCOURS DES CREANCES ET DES DETTES AU 31 DECEMBRE 1968**

(milliards de francs)

		CREANCES PAR SECTEUR ET PAR TYPE DE CREANCE												Total des dettes (13) = (1) à (12)	
		Secteurs nationaux non financiers						Etranger	Intermédiaires financiers						Secteurs indéterminés et ajustements (12)
		Entreprises et particuliers (1)	Para-étatiques d'exploitation (2)	Etat (Trésor) (3)	Secteur public non compris ailleurs (dont pouvoirs subordonnés) (4)	Sécurité sociale (5)	Organismes monétaires (7)		Fonds des Rentes (8)	Caisses d'épargne, sociétés hypothécaires et de capitalisation (9)	Organismes d'assurance-vie et accidents du travail, fonds de pension (10)	Organismes publics de crédit non monétaires (11)			
													données non disponibles ... nihil ou inférieur à 50 millions — opérations non effectuées		
Secteurs nationaux non financiers	Entreprises et particuliers (1)	Acceptations, effets commerciaux et promesses ...	0,2	—	—	—	—	83,5	—	11,5	—	3,1	0,5	98,7	
		Engagements en comptes courants ou d'avances ...	9,8	—	—	—	—	96,8	—	0,2	—	1,3	—	108,1	
		Obligations ...	18,3	—	—	—	—	0,1	—	1,1	20,0	—	—	39,5	
		Autres emprunts à moyen et long terme ...	0,1	—	—	—	0,4	—	—	160,1	45,9	159,5	—	366,1	
		Divers ...	2,4	2,2	0,2	0,2	22,3	—	—	2,1	13,0	1,4	—	43,5	
		(264,6)	(1,5)	(...)	(...)	(...)	(1,2)	(—)	(0,5)	(5,8)	(...)	(...)	(273,6)		
		Total ...	28,1	2,7	2,2	0,2	22,7	...	180,4	—	175,0	78,9	165,3	0,5	655,9
Secteurs nationaux non financiers	Para-étatiques d'exploitation (2)	Argent à très court terme ...	—	—	—	—	0,1	—	0,2	—	—	—	—	0,3	
		Acceptations, effets commerciaux et promesses ...	0,4	—	—	—	—	1,0	—	0,3	—	0,2	—	1,9	
		Engagements en comptes courants ou d'avances ...	0,1	—	—	—	—	0,3	—	—	—	—	—	1,6	
		Obligations accessibles à tout placeur ...	21,0	0,6	—	—	—	3,5	4,5	1,0	5,0	5,1	1,0	41,7	
		Obligations non accessibles à tout placeur ...	—	0,3	—	0,2	—	1,2	4,5	—	1,7	5,0	0,8	0,9	14,7
		Autres emprunts à moyen et long terme ...	—	—	—	0,1	—	1,8	—	—	—	0,2	14,9	—	17,0
		Divers ...	7,8	—	6,1	0,7	—	2,0	—	—	—	—	0,1	1,6	18,4
		(1,0)	(16,8)	(8,0)	(...)	(...)	(0,1)	(—)	(0,4)	(0,2)	(0,6)	(0,9)	(28,0)		
		Total ...	29,3	0,9	6,1	1,0	...	8,9	11,2	1,2	7,0	10,3	17,0	2,5	95,5
Secteurs nationaux non financiers	Etat (Trésor) (3)	Fonds de tiers ...	1,9	—	—	1,3	—	52,3	—	—	—	—	7,1	62,6	
		Certificats à court terme ...	—	1,5	—	0,2	—	21,0	46,7	5,1	8,2	—	5,0	96,5	
		Obligations accessibles à tout placeur ...	147,8	3,1	—	2,2	1,9	8,9	62,9	4,1	37,2	48,2	14,0	1,4	331,7
		Obligations non accessibles à tout placeur ...	—	—	—	—	—	12,5	67,9	—	3,3	2,1	0,4	0,6	86,8
		Divers ...	—	0,6	—	—	1,4	0,7	1,7	—	—	0,7	0,1	—	5,3
		Total ...	149,7	5,2	—	3,7	3,3	43,1	231,5	9,2	48,7	51,0	23,5	14,1	582,9
Secteurs nationaux non financiers	Secteur public non compris ailleurs (dont pouvoirs subordonnés) (4)	Argent à très court terme ...	—	—	—	—	—	—	—	—	—	—	—	—	
		Engagements en comptes courants ou d'avances ...	—	—	—	—	—	—	10,0	—	—	—	—	—	10,0
		Obligations accessibles à tout placeur ...	24,6	0,5	—	0,3	—	0,5	4,2	1,4	4,3	9,7	1,5	—	47,0
		Obligations non accessibles à tout placeur ...	—	—	—	—	—	0,5	1,8	—	14,2	1,9	—	0,4	18,7
		Autres emprunts à moyen et long terme ...	—	6,0	—	—	—	—	—	—	4,3	—	83,0	—	93,3
		Divers ...	2,6	0,6	1,5	—	—	—	—	—	—	—	0,2	4,4	9,4
		Total ...	27,2	7,1	1,5	0,3	...	1,0	16,0	1,4	22,8	11,6	84,7	4,8	178,5
Secteurs nationaux non financiers	Sécurité sociale (5)	Réserves de sécurité sociale ...	8,3	—	—	—	—	—	—	—	—	—	—	8,3	
		Obligations accessibles à tout placeur ...	—	—	—	—	—	0,2	—	—	0,1	—	—	0,3	
		Obligations non accessibles à tout placeur ...	—	—	—	—	—	—	0,9	—	0,8	13,0	0,4	2,5	17,6
		Divers ...	25,0	—	0,6	—	—	—	—	—	0,6	2,4	—	7,0	36,5
		Total ...	33,3	—	0,6	—	—	0,9	0,2	1,4	15,5	0,4	9,5	62,7	
Secteurs nationaux non financiers	Etranger (6)	Argent à très court terme (francs belges) ...	—	—	—	—	—	1,2	—	—	—	—	—	1,2	
		Acceptations et effets commerciaux ...	—	—	—	—	—	—	28,4	—	1,5	—	2,2	2,4	34,6
		Engagements en comptes courants ou d'avances ...	—	—	—	—	—	—	13,9	—	0,1	—	—	—	14,0
		Autres engagements à court terme (y compris l'encaisse-or de la B.N.B.) ...	—	—	—	—	—	—	—	—	—	—	—	—	180,3
		Obligations ...	8,7	—	—	—	0,1	—	6,2	0,9	0,4	3,8	0,2	—	20,3
		Engagements des organismes internationaux de crédit au titre de la souscription de la Belgique ...	—	—	15,1	—	—	—	—	—	—	—	—	—	25,3
		Divers ...	—	2,1	8,0	—	0,8	—	—	—	—	0,5	0,5	—	12,1
		(Actions et parts) ...	—	(0,2)	(0,5)	—	—	—	(—)	(2,3)	(—)	(0,3)	(1,5)	(—)	(4,8)

DETTES PAR SECTEUR ET PAR TYPE DE DETTE

		Intermédiaires financiers												
Organismes monétaires (7)	Monnaie	341,1	2,0	4,0	21,4	1,0	—	—	—	3,9	2,4	0,8	—	376,6
	Argent à très court terme	—	—	—	—	—	—	—	—	—	—	—	—	8,2
	Engagements bruts envers l'étranger	—	—	—	—	—	5,2	2,7	—	0,2	—	—	0,1	149,2
	Dépôts en devises des résidents	8,8	—	—	—	—	—	—	—	—	—	—	—	8,8
	Dépôts sur livrets des résidents	71,3	—	—	—	—	—	—	—	—	—	—	—	71,3
	Dépôts à terme des résidents	54,4	—	—	—	—	—	—	—	—	—	—	—	54,4
	Engagements non rangés ailleurs	—	—	—	—	—	—	22,2	—	—	—	0,4	—	22,6
	Obligations (y compris les bons de caisse)	16,2	—	—	—	—	—	—	—	—	0,3	—	—	16,5
	Divers	0,2	—	0,2	—	—	—	—	—	—	—	—	19,9	20,3
	(Actions et parts)	(17,2)	—	(0,2)	—	—	—	(0,7)	—	(0,1)	(0,1)	—	—	(18,3)
Total ...	492,0	2,0	4,2	21,4	1,0	154,4	24,9	—	4,1	2,7	1,2	20,0	727,9	
Fonds des Rentes (8)	Argent à très court terme	—	—	—	—	—	1,2	—	—	—	—	—	—	1,2
	Certificats à court terme	—	—	—	—	—	—	6,9	—	2,0	—	—	—	8,9
	Engagements en comptes courants ou d'avances	—	—	—	—	—	—	—	—	—	—	—	—	—
	Divers	—	—	2,8	—	—	—	—	—	—	—	—	0,1	2,9
Total ...	—	—	2,8	—	—	1,2	6,9	—	2,0	—	—	0,1	13,0	
Caisses d'épargne, sociétés hypothécaires et de capitalisation (9)	Dépôts à vue	6,7	—	—	0,1	2,2	—	—	—	—	1,6	0,5	—	11,1
	Dépôts sur livrets	218,1	—	—	0,2	—	—	—	—	—	—	—	0,3	218,6
	Dépôts à terme	1,6	1,5	—	—	3,2	—	—	—	—	1,5	0,3	1,3	9,4
	Obligations (y compris les bons de caisse)	28,7	—	—	—	—	—	—	—	0,4	0,8	0,1	—	30,0
	Réserves mathématiques dessociétés de capitalisation	0,8	—	—	—	—	—	—	—	—	—	—	—	0,8
	Divers	7,2	—	—	—	—	—	0,1	—	0,1	—	—	2,8	10,2
	(Actions et parts)	(3,2)	—	—	—	—	—	—	—	(0,1)	—	—	—	(3,3)
Total ...	263,1	1,5	—	0,3	5,4	—	0,1	—	0,5	3,9	0,9	4,4	280,1	
Organ. d'assur.-vie et accid.-du travail, fonds de pension (10)	Réserves de sécurité sociale	33,0	—	—	—	—	—	—	—	—	—	—	—	33,0
	Réserves mathématiques	198,6	—	—	—	—	18,1	—	—	—	—	—	—	216,7
	Obligations non accessibles à tout placeur	—	—	—	—	—	—	—	—	0,5	—	—	—	0,5
	Divers	13,7	—	0,6	—	1,8	—	—	—	—	—	—	3,4	19,5
Total ...	245,3	—	0,6	—	1,8	18,1	—	—	—	0,5	—	3,4	269,7	
Organismes publics de crédit non monétaires (11)	Dépôts à vue	4,0	—	—	0,1	0,1	—	0,2	—	—	—	—	—	4,4
	Argent à très court terme	—	—	—	—	—	0,3	—	0,1	0,4	0,1	—	—	0,9
	Dépôts sur livrets	12,2	—	—	—	—	—	—	—	—	—	—	—	12,2
	Dépôts à terme	3,3	1,1	—	3,7	2,6	0,8	0,8	—	0,9	1,0	0,1	0,7	15,0
	Engagements en comptes courants ou d'avances	—	—	—	—	—	—	0,5	—	2,2	—	0,2	—	2,9
	Obligations accessibles à tout placeur	122,2	0,3	—	0,4	3,7	0,1	18,3	0,6	14,9	27,3	1,7	—	189,5
	Obligations non accessibles à tout placeur	—	—	—	—	1,3	5,4	2,2	—	5,8	23,2	—	—	40,5
	Divers	5,8	—	15,5	—	—	—	—	—	0,1	—	0,2	10,4	32,1
	(Actions et parts)	(0,1)	(...)	(1,2)	(0,7)	(...)	(...)	(0,2)	(—)	(...)	(...)	(...)	(...)	(2,2)
Total ...	147,5	1,4	15,5	4,2	7,7	6,6	22,0	0,7	24,3	51,6	2,2	13,8	297,5	
Secteurs imputés et ajustements (12)		—	3,6	5,0	—	1,6	—	21,6	0,8	10,2	7,3	3,0	—	53,1
	(13) = (1) à (12)	1.424,2	26,5	61,6	31,1	45,4	233,5	755,9	14,3	298,0	237,6	301,0	75,5	3.504,7

Note : Les totaux ne correspondent pas nécessairement à l'addition des postes en raison des forçages.

XII - 1b. — ENCOURS DES CREANCES ET DES DETTES AU 31 DECEMBRE 1969

(milliards de francs)

		CREANCES PAR SECTEUR ET PAR TYPE DE CREANCE												Total des dettes (13) = (1) à (12)	
		Secteurs nationaux non financiers						Etranger	Intermédiaires financiers						Secteurs indéterminés et ajustements
		Entreprises et particuliers	Parastatistiques d'exploitation	Etat (Trésor)	Secteur public non compris ailleurs (dont pouvoirs subordonnés)	Sécurité sociale			Organismes monétaires	Fonds des Rentes	Caisses d'épargne, sociétés hypothécaires et de capitalisation	Organismes d'assurance-vie et accidents du travail, fonds de pension	Organismes publics de crédit non monétaires		
..... données non disponibles															
... nihil ou inférieur à 50 millions															
— opérations non effectuées															
DETTES PAR SECTEUR ET PAR TYPE DE DETTE	Secteurs nationaux non financiers	Entreprises et particuliers (1)	Acceptations, effets commerciaux et promesses ...	...	—	.....	.....	.....	97,2	—	6,2	.....	4,6	1,1	109,0
			Engagements en comptes courants ou d'avances .	11,1	.....	.....	.....	.....	98,2	—	0,3	.....	1,4	...	111,1
			Obligations .....	21,6	.....	.....	.....	.....	0,2	—	2,0	19,0	...	...	42,8
			Autres emprunts à moyen et long terme .....	.....	0,1	.....	0,4	.....	.....	—	182,5	49,5	179,2	...	411,8
			Divers .....	.....	2,6	2,9	0,2	27,7	.....	—	1,1	14,6	0,9	...	50,0
	(Actions et parts) .....	(292,0)	(1,8)	(...)	.....	(...)	.....	(1,3)	(—)	(0,4)	(5,7)	(...)	(...)	(301,2)	
	Total ...	32,7	2,7	2,9	0,2	28,1	.....	195,6	—	192,2	83,1	186,2	1,1	724,7	
	Parastatistiques d'exploitation (2)	Argent à très court terme .....	—	...	—	...	...	...	...	...	...	...	...	...	...
		Acceptations, effets commerciaux et promesses ...	0,4	.....	—	.....	.....	.....	0,6	—	0,2	.....	0,4	...	1,6
		Engagements en comptes courants ou d'avances .	0,2	.....	.....	.....	.....	1,3	1,1	—	.....	0,3	...	2,9	
		Obligations accessibles à tout placeur .....	21,5	0,7	.....	.....	.....	3,3	4,8	0,9	5,8	5,3	0,9	...	43,3
		Obligations non accessibles à tout placeur .....	—	0,3	.....	0,2	.....	1,8	5,8	.....	2,2	5,2	0,8	0,4	16,7
	Autres emprunts à moyen et long terme .....	.....	.....	.....	0,1	.....	.....	.....	.....	.....	0,2	19,9	...	21,6	
	Divers .....	8,4	0,1	6,8	0,6	.....	2,2	.....	.....	.....	.....	.....	1,9	20,1	
	(Actions et parts) .....	(1,0)	.....	(17,3)	(9,2)	(...)	.....	(0,1)	(—)	(0,4)	(0,2)	(0,5)	(0,9)	(29,6)	
	Total ...	30,5	1,1	6,8	0,9	...	10,1	12,3	0,9	8,2	10,7	22,3	2,3	106,2	
	Etat (Trésor) (3)	Fonds de tiers .....	5,6	...	—	1,7	...	...	50,7	...	...	...	0,3	6,6	64,9
		Certificats à court terme .....	...	2,0	—	0,2	0,5	23,0	64,1	4,7	8,2	...	2,2	...	104,8
		Obligations accessibles à tout placeur .....	156,4	2,9	—	2,3	2,3	7,9	70,7	3,6	37,4	49,2	14,2	1,7	348,7
		Obligations non accessibles à tout placeur .....	—	0,1	—	.....	.....	12,6	66,5	...	3,6	1,6	6,1	0,6	91,1
Divers .....		.....	1,0	—	.....	0,9	0,7	.....	.....	.....	1,2	0,2	...	4,0	
Total ...	162,0	6,0	—	4,2	3,7	44,2	252,0	8,3	49,1	52,0	23,1	8,9	613,5		
Secteur public non compris ailleurs (dont pouvoirs subordonnés) (4)	Argent à très court terme .....	—	...	—	...	...	...	...	...	...	...	...	...	...	
	Engagements en comptes courants ou d'avances .	.....	.....	.....	.....	.....	.....	11,4	—	.....	.....	.....	...	11,4	
	Obligations accessibles à tout placeur .....	27,7	0,5	.....	0,3	.....	0,4	5,2	1,7	5,8	10,2	2,2	...	54,0	
	Obligations non accessibles à tout placeur .....	—	.....	.....	.....	.....	0,4	1,6	.....	14,7	1,7	...	0,4	18,9	
	Autres emprunts à moyen et long terme .....	.....	6,9	.....	.....	.....	.....	.....	—	6,3	.....	91,6	...	104,8	
Divers .....	2,6	0,8	1,8	.....	.....	.....	.....	—	.....	.....	0,2	2,9	8,3		
Total ...	30,2	8,1	1,8	0,3	...	0,8	18,3	1,7	26,8	11,9	94,1	3,3	197,4		
Sécurité sociale (5)	Réserves de sécurité sociale .....	7,4	—	—	—	—	—	—	—	—	—	—	—	7,4	
	Obligations accessibles à tout placeur .....	.....	.....	.....	.....	.....	0,2	.....	.....	.....	.....	.....	...	0,2	
	Obligations non accessibles à tout placeur .....	—	.....	.....	.....	.....	.....	0,7	.....	0,6	17,5	0,3	5,1	24,3	
	Divers .....	29,3	.....	0,4	.....	0,2	.....	0,6	.....	0,5	2,8	.....	9,1	43,0	
Total ...	36,7	.....	0,4	.....	0,2	0,2	1,3	.....	1,1	20,4	0,3	14,2	74,9		
Etranger (6)	Argent à très court terme (francs belges) .....	—	...	—	...	...	—	4,8	...	...	...	...	...	4,8	
	Acceptations et effets commerciaux .....	.....	.....	—	.....	.....	—	26,0	—	2,1	.....	4,7	2,2	35,1	
	Engagements en comptes courants ou d'avances .	.....	.....	.....	.....	.....	—	18,1	—	0,1	.....	.....	...	18,2	
	Autres engagements à court terme (y compris l'encaisse-or de la B.N.B.) .....	.....	.....	.....	.....	.....	—	234,8	—	.....	.....	.....	...	234,8	
	Obligations .....	8,8	.....	.....	.....	0,1	—	7,3	0,9	0,4	4,4	0,2	...	22,1	
	Engagements des organismes internationaux de crédit au titre de la souscription de la Belgique .....	—	—	18,3	—	—	—	7,8	—	—	—	—	—	26,0	
	Divers .....	.....	2,5	8,5	.....	0,4	—	0,4	—	.....	0,5	0,2	...	12,5	
(Actions et parts) .....	.....	(0,2)	(0,5)	.....	.....	(—)	(2,7)	(—)	(0,2)	(1,4)	(—)	(...)	(5,1)		

DETTES PAR SECTEUR ET PAR TYPE DE DETTE

	Intermédiaires financiers													
Organismes monétaires (7)	Monnaie .....	348,7	2,3	4,1	26,1	1,0	—	—	—	1,3	2,0	0,9	...	386,3
	Argent à très court terme .....	—	...	—	...	...	4,0	5,7	...	...	...	0,2	...	9,9
	Engagements bruts envers l'étranger .....	—	—	—	—	—	201,6	—	—	—	—	—	—	201,6
	Dépôts en devises des résidents .....	14,7	—	—	—	—	—	—	—	—	—	—	—	14,7
	Dépôts sur livrets des résidents .....	73,3	—	—	—	—	—	—	—	—	—	—	—	73,3
	Dépôts à terme des résidents .....	75,5	—	—	—	—	—	—	—	—	—	0,7	...	76,2
	Engagements non rangés ailleurs .....	—	—	—	—	—	—	29,7	...	—	—	...	...	29,7
	Obligations (y compris les bons de caisse) .....	20,4	—	...	...	...	—	—	...	...	0,5	...	...	21,0
	Divers .....	0,2	...	0,3	...	...	—	—	...	...	...	...	25,7	26,2
	(Actions et parts) .....	(19,5)	...	(0,2)	...	...	—	—	...	...	...	...	...	(21,5)
Total ...	532,7	2,3	4,4	26,1	1,0	205,6	35,4	...	1,3	2,5	1,8	25,7	838,9	
Fonds des Rentes (8)	Argent à très court terme .....	—	...	—	...	...	0,3	...	—	0,2	...	...	0,1	0,6
	Certificats à court terme .....	—	—	—	...	—	...	5,4	—	2,7	—	0,2	—	8,4
	Engagements en comptes courants ou d'avances .....	—	—	—	—	—	—	—	—	—	—	—	—	...
	Divers .....	—	—	2,8	—	—	—	—	—	—	—	—	0,1	2,9
	Total ...	—	...	2,8	...	...	0,3	5,4	—	3,0	...	0,2	0,2	11,9
Caisses d'épargne, sociétés hypothécaires et de capitalisation (9)	Dépôts à vue .....	7,3	...	...	0,2	2,7	...	—	...	2,1	0,2	...	...	12,6
	Dépôts sur livrets .....	233,5	...	—	0,2	...	...	—	...	...	...	...	...	233,8
	Dépôts à terme .....	1,7	1,4	...	0,1	4,0	...	—	...	2,4	0,5	1,4	...	11,4
	Obligations (y compris les bons de caisse) .....	36,8	...	...	...	...	...	—	...	0,5	1,1	...	...	38,4
	Réserves mathématiques dessociétés de capitali- sation .....	1,1	—	—	—	—	—	—	—	—	—	—	—	1,1
	Divers .....	7,5	...	...	...	...	...	0,1	...	0,1	...	...	3,5	11,2
	(Actions et parts) .....	(3,6)	...	...	...	...	...	...	...	(0,2)	...	...	...	(3,8)
Total ...	288,0	1,4	...	0,5	6,7	...	0,1	...	0,6	5,6	0,7	4,9	308,4	
Organ. d'assur.-vie et accid. du travail, fonds de pension (10)	Réserves de sécurité sociale .....	32,2	—	—	—	—	—	—	—	—	—	—	—	32,2
	Réserves mathématiques .....	213,7	—	—	—	—	19,5	—	—	—	—	—	—	233,2
	Obligations non accessibles à tout placeur .....	—	...	...	...	...	...	...	...	0,3	...	...	...	0,3
	Divers .....	14,7	...	0,7	...	1,3	0,2	...	...	...	...	...	2,1	19,1
	Total ...	260,6	...	0,7	...	1,3	19,7	...	...	...	0,3	...	2,1	284,8
Organismes publics de crédit non monétaires (11)	Dépôts à vue .....	4,7	...	...	0,4	...	...	0,1	—	...	0,1	...	...	5,3
	Argent à très court terme .....	—	...	—	...	...	1,9	0,6	...	2,1	...	...	...	4,6
	Dépôts sur livrets .....	12,8	...	—	...	...	...	...	...	...	...	...	...	12,8
	Dépôts à terme .....	4,5	0,9	...	4,2	3,2	1,4	1,6	—	0,4	1,3	0,1	0,7	18,2
	Engagements en comptes courants ou d'avances .....	...	...	...	...	...	...	0,9	—	3,2	...	0,2	...	4,4
	Obligations accessibles à tout placeur .....	135,9	0,3	...	0,4	3,6	0,1	20,3	0,7	15,6	27,1	1,9	...	206,0
	Obligations non accessibles à tout placeur .....	—	...	...	...	1,3	14,4	4,5	...	6,7	24,1	...	2,9	54,0
	Divers .....	6,9	...	16,0	...	...	...	...	...	0,1	...	0,2	8,5	31,8
	(Actions et parts) .....	(0,1)	(...)	(1,2)	(0,7)	(...)	(...)	(0,2)	(—)	(...)	(...)	(...)	(...)	(2,2)
	Total ...	164,7	1,2	16,0	5,0	8,1	17,7	28,1	0,7	28,1	52,7	2,5	12,1	337,0
Secteurs indérés et ajustements (12)			4,5	...	...	3,0	...	23,7	0,8	14,0	5,3	4,1	—	55,5
	(12) = (1) à (12)													
<b>Total des créances .....</b>	<b>1.547,0</b>	<b>29,7</b>	<b>62,6</b>	<b>37,3</b>	<b>52,7</b>	<b>298,7</b>	<b>871,3</b>	<b>13,3</b>	<b>327,1</b>	<b>249,5</b>	<b>340,3</b>	<b>77,1</b>	<b>3.906,7</b>	

Note : Les totaux ne correspondent pas nécessairement à l'addition des postes en raison des forçages.

XII - 2. — MOUVEMENTS DES CREANCES ET DES DETTES EN 1969 <sup>1</sup>

(milliards de francs)

		CREANCES PAR SECTEUR ET PAR TYPE DE CREANCE											Total des dettes (13) = (1) à (12)		
		Secteurs nationaux non financiers					Etranger (6)	Intermédiaires financiers						Secteurs indéterminés et ajustements (12)	
		Entreprises et particuliers (1)	Paras-tatiques d'exploitation (2)	Etat (Trésor) (3)	Secteur public non compris ailleurs (dont pouvoirs subordonnés) (4)	Sécurité sociale (5)		Organismes monétaires (7)	Fonds des Rentes (8)	Caisses d'épargne, sociétés hypothécaires et de capitalisation (9)	Organismes d'assurance-vie et accidents du travail, fonds de pension (10)	Organismes publics de crédit non monétaires (11)			
															données non disponibles ... nihil ou inférieur à 50 milliards — opérations non effectuées
Secteurs nationaux non financiers	Entreprises et particuliers (1)	Acceptations, effets commerciaux et promesses ...	- 0,2	—	—	—	—	+13,7	—	- 5,3	—	+ 1,5	+ 0,6	+ 10,3	
		Engagements en comptes courants ou d'avances .	+ 2,1	—	—	—	—	+ 1,4	—	+ 0,1	—	+ 0,2	—	+ 3,7	
		Obligations .....	+ 3,3	—	—	—	—	+ 0,1	—	+ 0,9	- 1,0	—	—	+ 3,3	
		Autres emprunts à moyen et long terme .....	—	—	—	—	—	—	—	+22,4	+ 3,5	+19,8	—	+ 45,7	
		Divers .....	+ 0,2	+ 0,7	—	—	+ 5,4	+19,6 <sup>2</sup>	—	- 1,0	+ 1,6	- 0,5	—	+ 26,1	
		(Actions et parts) .....	(+12,4)	(+ 0,3)	(...)	(...)	(- 1,1) <sup>3</sup>	(+ 0,1)	(-)	(- 0,1)	(- 0,1)	(...)	(...)	(+ 11,5)	
		<b>Total ...</b>	<b>+ 5,5</b>	<b>...</b>	<b>+ 0,7</b>	<b>...</b>	<b>+ 5,4</b>	<b>+19,6</b>	<b>+15,2</b>	<b>—</b>	<b>+17,2</b>	<b>+ 4,1</b>	<b>+20,9</b>	<b>+ 0,6</b>	<b>+ 89,2</b>
Secteurs nationaux non financiers	Paras-tatiques d'exploitation (2)	Argent à très court terme .....	—	—	—	—	- 0,1	—	- 0,3	—	—	—	—	- 0,3	
		Acceptations, effets commerciaux et promesses ...	—	—	—	—	—	—	- 0,4	—	- 0,1	—	+ 0,2	—	- 0,3
		Engagements en comptes courants ou d'avances .	+ 0,1	—	—	—	—	+ 1,0	—	—	—	—	+ 0,3	—	+ 1,3
		Obligations accessibles à tout placeur .....	+ 0,5	+ 0,1	—	—	—	- 0,2	+ 0,2	- 0,1	+ 0,8	+ 0,2	—	—	+ 1,5
		Obligations non accessibles à tout placeur .....	—	—	—	—	—	+ 0,6	+ 1,3	—	+ 0,4	+ 0,2	—	- 0,6	+ 2,0
		Autres emprunts à moyen et long terme .....	—	—	—	—	- 0,3	—	—	—	—	+ 5,0	—	+ 4,7	
		Divers .....	+ 0,6	—	+ 0,7	- 0,1	—	—	—	—	—	- 0,1	+ 0,4	+ 1,7	
		(Actions et parts) .....	(...)	—	(+ 0,5)	(+ 1,1)	(...)	(...)	(-)	(...)	(...)	(...)	(...)	(+ 1,6)	
		<b>Total ...</b>	<b>+ 1,2</b>	<b>+ 0,1</b>	<b>+ 0,7</b>	<b>...</b>	<b>...</b>	<b>+ 1,3</b>	<b>+ 1,1</b>	<b>- 0,4</b>	<b>+ 1,1</b>	<b>+ 0,4</b>	<b>+ 5,4</b>	<b>- 0,2</b>	<b>+ 10,6</b>
Secteurs nationaux non financiers	Etat (Trésor) (3)	Fonds de tiers .....	+ 3,7	—	—	+ 0,5	—	- 1,7	—	—	—	+ 0,3	- 0,5	+ 2,3	
		Certificats à court terme .....	—	+ 0,6	—	—	+ 0,5	- 0,3	+17,4	- 0,5	—	—	- 6,7	- 5,0	+ 6,1
		Obligations accessibles à tout placeur .....	+ 8,6	- 0,2	—	+ 0,1	+ 0,4	- 0,9	+ 7,8	- 0,4	+ 0,2	+ 0,9	+ 0,2	+ 0,3	+ 16,9
		Obligations non accessibles à tout placeur .....	—	+ 0,1	—	—	—	—	- 1,3	—	+ 0,3	- 0,5	+ 5,7	—	+ 4,3
		Divers .....	—	+ 0,3	—	—	- 0,5	+ 0,1	- 1,7	—	—	+ 0,5	+ 0,1	—	- 1,2
		<b>Total ...</b>	<b>+12,3</b>	<b>+ 0,8</b>	<b>—</b>	<b>+ 0,5</b>	<b>+ 0,4</b>	<b>- 1,1</b>	<b>+20,5</b>	<b>- 0,9</b>	<b>+ 0,5</b>	<b>+ 1,0</b>	<b>- 0,4</b>	<b>- 5,2</b>	<b>+ 28,3</b>
Secteurs nationaux non financiers	Secteur public non compris ailleurs (dont pouvoirs subordonnés) (4)	Argent à très court terme .....	—	—	—	—	—	—	—	—	—	—	—	—	
		Engagements en comptes courants ou d'avances .	—	—	—	—	—	—	+ 1,4	—	—	—	—	—	+ 1,4
		Obligations accessibles à tout placeur .....	+ 3,1	—	—	—	—	—	+ 1,0	+ 0,3	+ 1,4	+ 0,5	+ 0,7	—	+ 7,0
		Obligations non accessibles à tout placeur .....	—	—	—	—	—	- 0,1	- 0,1	—	+ 0,6	- 0,2	—	—	+ 0,2
		Autres emprunts à moyen et long terme .....	—	+ 0,8	—	—	—	—	—	—	+ 2,0	—	+ 8,7	—	+ 11,5
		Divers .....	—	+ 0,1	+ 0,3	—	—	—	—	—	—	—	- 1,5	- 1,1	
		<b>Total ...</b>	<b>+ 3,0</b>	<b>+ 1,0</b>	<b>+ 0,3</b>	<b>...</b>	<b>...</b>	<b>- 0,2</b>	<b>+ 2,3</b>	<b>+ 0,3</b>	<b>+ 4,0</b>	<b>+ 0,3</b>	<b>+ 9,3</b>	<b>- 1,5</b>	<b>+ 18,9</b>
Secteurs nationaux non financiers	Sécurité sociale (5)	Réserves de sécurité sociale .....	- 0,9	—	—	—	—	—	—	—	—	—	—	- 0,9	
		Obligations accessibles à tout placeur .....	—	—	—	—	—	—	—	—	—	—	—	—	
		Obligations non accessibles à tout placeur .....	—	—	—	—	—	—	- 0,2	—	- 0,2	+ 4,5	- 0,1	+ 2,6	+ 6,6
		Divers .....	+ 4,2	—	- 0,2	—	- 0,6	—	+ 0,6	—	- 0,1	+ 0,4	—	+ 2,1	+ 6,4
		<b>Total ...</b>	<b>+ 3,3</b>	<b>...</b>	<b>- 0,2</b>	<b>...</b>	<b>- 0,7</b>	<b>...</b>	<b>+ 0,4</b>	<b>...</b>	<b>- 0,3</b>	<b>+ 4,9</b>	<b>- 0,1</b>	<b>+ 4,7</b>	<b>+ 12,1</b>
Etranger (6)		Argent à très court terme (francs belges) .....	—	—	—	—	—	+ 3,6	—	—	—	—	—	+ 3,6	
		Acceptations, effets commerciaux et promesses ...	—	—	—	—	—	- 2,4	—	+ 0,6	—	+ 2,4	- 0,2	+ 0,4	
		Engagements en comptes courants ou d'avances .	—	—	—	—	—	+ 4,2	—	—	—	—	—	+ 4,2	
		Autres engagements à court terme (y compris l'encaisse-or de la B.N.B.) .....	—	—	—	—	—	—	+54,0	—	—	—	—	—	+ 54,0
		Obligations .....	—	—	—	—	—	—	+ 1,1	—	—	+ 0,6	—	—	+ 1,8
		Engagements des organismes internationaux de crédit au titre de la souscription de la Belgique	—	—	+ 0,9	—	—	- 2,3	—	—	—	—	—	- 1,4	
		Divers .....	- 1,1	+ 0,4	+ 0,5	—	- 0,4	—	+ 0,2	—	—	- 0,3	—	- 0,6	
		(Actions et parts) .....	(+14,5) <sup>5</sup>	(...)	(...)	(...)	(-)	(+ 0,4)	(-)	(- 0,1)	(- 0,1)	(-)	(...)	(+ 14,8)	
		<b>Total ...</b>	<b>1,1</b>	<b>+ 0,4</b>	<b>+ 1,4</b>	<b>...</b>	<b>0,4</b>	<b>54,4</b>	<b>...</b>	<b>+ 0,6</b>	<b>+ 0,6</b>	<b>+ 2,9</b>	<b>0,2</b>	<b>62,0</b>	

DETTES PAR SECTEUR ET PAR TYPE DE DETTE

Secteurs indéterminés et ajustements (1) à (12) (13) =	Intermédiaires financiers													
	Fonds des Rentes (8)													
Organismes publics de crédit non monétaires (11)	Organismes monétaires (7)													
	Caisses d'épargne, sociétés hypothécaires et de capitalisation (9)													
Secteurs indéterminés et ajustements (1) à (12) (13) =	Organ. d'assur.-vie et accid. du travail, fonds de pension (10)													
	Total ...													
	Argent à très court terme	—	...	—	...	...	— 0,9	...	—	+ 0,2	...	...	+ 0,1	— 0,6
	Certificats à court terme	—	—	—	...	...	— 1,4	—	+ 0,7	—	+ 0,2	...	—	— 0,5
	Engagements en comptes courants ou d'avances	—	—	—	—	—	...	—	...	...	...	...	...	...
	Divers	—	—	—	—	—	...	—	...	...	...	...	...	...
	<b>Total ...</b>	—	...	...	...	...	— 0,9	— 1,4	—	+ 0,9	...	+ 0,2	+ 0,1	— 1,1
	Dépôts à vue	+ 0,6	...	...	+ 0,1	+ 0,5	...	—	...	+ 0,6	— 0,3	...	...	+ 1,5
	Dépôts sur livrets	+ 15,5	...	—	...	...	...	—	...	...	...	— 0,2	...	+ 15,3
	Dépôts à terme	+ 0,2	— 0,1	...	...	+ 0,7	...	—	...	+ 0,8	+ 0,2	+ 0,1	...	+ 1,9
	Obligations (y compris les bons de caisse)	+ 8,1	...	...	...	...	...	—	+ 0,2	+ 0,3	— 0,1	...	...	+ 8,4
	Réserves mathématiques des sociétés de capitalisation	+ 0,3	—	...	—	—	...	—	—	—	—	—	...	+ 0,3
	Divers	+ 0,3	...	...	...	...	...	—	...	...	...	+ 0,7	...	+ 1,0
	(Actions et parts)	(+ 0,4)	...	...	...	...	...	...	(+ 0,1)	...	...	...	...	(+ 0,5)
	<b>Total ...</b>	+ 24,9	— 0,1	...	+ 0,1	+ 1,2	...	...	+ 0,2	+ 1,6	— 0,2	+ 0,5	...	+ 28,3
	Réserves de sécurité sociale	— 0,7	—	—	—	—	—	—	—	—	—	—	—	— 0,7
	Réserves mathématiques	+ 15,1	—	—	—	—	+ 1,3 <sup>6</sup>	—	—	—	—	—	—	+ 16,4
	Obligations non accessibles à tout placeur	—	...	...	...	...	...	...	...	— 0,1	...	...	...	— 0,1
	Divers	+ 1,0	...	+ 0,1	...	— 0,5	+ 0,2	...	...	...	...	— 1,3	...	— 0,5
	<b>Total ...</b>	+ 15,4	...	+ 0,1	...	— 0,5	+ 1,5	...	...	— 0,1	...	— 1,3	...	+ 15,1
	Dépôts à vue	+ 0,6	...	...	+ 0,3	...	— 0,1	—	...	+ 0,1	...	...	...	+ 0,9
	Argent à très court terme	—	...	—	...	...	+ 1,6	+ 0,6	— 0,1	+ 1,7	— 0,1	...	...	+ 3,7
	Dépôts sur livrets	+ 0,6	...	—	...	...	...	—	...	...	...	...	...	+ 0,6
	Dépôts à terme	+ 1,3	— 0,2	...	+ 0,5	+ 0,5	+ 0,5	+ 0,8	—	— 0,5	+ 0,3	...	— 0,1	+ 3,2
	Engagements en comptes courants ou d'avances	...	...	...	...	...	...	+ 0,4	—	+ 1,0	...	...	...	+ 1,4
	Obligations accessibles à tout placeur	+ 13,7	...	...	...	— 0,1	...	+ 2,0	+ 0,1	+ 0,7	— 0,2	+ 0,2	...	+ 16,5
	Obligations non accessibles à tout placeur	—	...	...	...	...	+ 9,0	+ 2,3	...	+ 0,9	+ 1,0	...	+ 0,3	+ 13,4
	Divers	+ 1,1	...	+ 0,5	...	...	...	—	—	...	...	+ 0,1	...	— 0,3
	(Actions et parts)	(...)	(...)	(...)	(...)	(...)	(...)	(...)	(—)	(...)	(...)	(...)	(...)	(...)
	<b>Total ...</b>	+ 17,2	— 0,2	+ 0,5	+ 0,8	+ 0,4	+ 11,1	+ 6,1	...	+ 3,9	+ 1,1	+ 0,3	— 1,7	+ 39,5
		...	+ 0,9	— 4,9	...	+ 1,4	...	+ 2,6	...	+ 3,8	— 2,0	+ 1,1	—	+ 2,9
	<b>Total des créances</b>	+ 122,5	+ 3,2	— 1,3	+ 6,2	+ 7,3	+ 82,5	+ 115,6	— 1,0	+ 29,1	+ 11,8	+ 39,3	+ 1,6	+ 416,9

Note : Les totaux ne correspondent pas nécessairement à l'addition des postes en raison des forçages.

1 Pour les années 1958, 1959 et 1960, cf. le Bulletin d'Information et de Documentation, XXXVIII<sup>e</sup> année, vol. I, n° 2, février 1963; pour l'année 1961, cf. le même bulletin, XXXIX<sup>e</sup> année, vol. I, n° 3, mars 1964; pour l'année 1962, cf. le même bulletin, XL<sup>e</sup> année, vol. II, n° 4, octobre 1965; pour l'année 1963, cf. le même bulletin, XLII<sup>e</sup> année, vol. I, n° 2, février 1967; pour l'année 1964, cf. le même bulletin, XLII<sup>e</sup> année, vol. I, n° 3, mars 1967; pour l'année 1965, cf. le même bulletin, XLIII<sup>e</sup> année, vol. I, n° 3, mars 1968; pour l'année 1966, cf. le même bulletin, XLIV<sup>e</sup> année, vol. I, n° 4, avril 1969; pour l'année 1967, cf. le même

bulletin, XLIV<sup>e</sup> année, vol. II, n° 6, décembre 1969; pour l'année 1968, cf. le même bulletin, XLV<sup>e</sup> année, vol. II, n° 4, octobre 1970.

2 Cf. rubriques 4.322, 4.323, 4.324 et 4.33 du tableau IX-1.

3 Cf. rubrique 4.321 du tableau IX-1. (Y compris les obligations.)

4 Cf. rubriques 4.312, 4.313 et 4.314 du tableau IX-1.

5 Cf. rubriques 4.311 du tableau IX-1. (Y compris les obligations pour le secteur créancier « Entreprises et particuliers ».)

6 Dans la balance des paiements, ce mouvement n'est pas enregistré dans les opérations en capital.



**XII - 3a. — ENCOURS DES CREANCES ET DES DETTES AU 31 DECEMBRE 1968**

Totaux sectoriels  
(milliards de francs)

..... données non disponibles ... nihil ou inférieur à 50 millions — opérations non effectuées	Entreprises et parti- culiers	Para- étatiques d'exploit- ation	Etat (Trésor)	Secteur public non compris ailleurs	Sécurité sociale	Total des secteurs nationaux non financiers	Etranger	Organismes monétaires	Fonds des Rentes	Caisse d'épargne, sociétés hypo- thécaires et de capitali- sation	Organismes d'assurance- vie et accidents du travail, fonds de pension	Organismes publics de crédit non monétaires	Total des inter- médiaires financiers	Secteurs indé- terminés et ajus- tements	Total des dettes
	(1)	(2)	(8)	(4)	(5)	(6) = (1) à (5)	(7)	(8)	(9)	(10)	(11)	(12)	(13) = (8) à (12)	(14)	(15) = (6) + (7) + (13) + (14)
1. Entreprises et particuliers .....	28,1	2,7	2,2	0,2	22,7	55,9	...	180,4	—	175,0	78,9	165,3	599,6	0,5	655,9
2. Paraétatiques d'exploitation .....	29,3	0,9	6,1	1,0	...	37,3	8,9	11,2	1,2	7,0	10,3	17,0	46,7	2,5	95,5
3. Etat (Trésor) .....	149,7	5,2	—	3,7	3,3	161,9	43,1	231,5	9,2	48,7	51,0	23,5	363,9	14,1	582,9
4. Secteur public non compris ailleurs	27,2	7,1	1,5	0,3	...	36,1	1,0	16,0	1,4	22,8	11,6	84,7	136,5	4,8	178,5
5. Sécurité sociale .....	33,3	...	0,6	...	0,9	34,8	0,2	0,9	...	1,4	15,5	0,4	18,2	9,5	62,7
6. Total des secteurs nationaux non financiers .....	267,6	15,9	10,4	5,2	26,9	326,0	53,2	440,0	11,8	254,9	167,3	290,9	1.164,9	31,4	1.575,5
7. Etranger .....	8,7	2,1	23,1	.....	0,9	34,8	—	240,5	0,9	2,0	4,3	2,9	250,6	2,4	287,8
8. Organismes monétaires .....	492,0	2,0	4,2	21,4	1,0	520,6	154,4	24,9	0,1	4,0	2,7	1,2	32,9	20,0	727,9
9. Fonds des Rentes .....	—	...	2,8	...	...	2,8	1,3	6,8	...	2,0	—	...	8,8	0,1	13,0
10. Caisses d'épargne, sociétés hypo- thécaires et de capitalisation .....	263,1	1,5	...	0,3	5,4	270,3	.....	0,1	...	0,5	3,9	0,9	5,4	4,4	280,1
11. Organismes d'assurance-vie et acci- dents du travail, fonds de pension	245,3	...	0,6	...	1,8	247,7	18,1	...	...	...	0,5	...	0,5	3,4	269,7
12. Organismes publics de crédit non monétaires .....	147,5	1,4	15,5	4,2	7,7	176,3	6,6	22,0	0,7	24,3	51,6	2,2	100,8	13,8	297,5
13. Total des intermédiaires financiers	1.147,9	4,9	23,1	25,9	15,9	1.217,7	180,4	53,8	0,8	30,8	58,7	4,3	148,4	41,7	1.588,2
14. Secteurs indéterminés et ajus- tements .....	.....	3,6	5,0	...	1,6	10,2	.....	21,6	0,8	10,2	7,3	3,0	42,9	—	53,1
15. Total des créances .....	1.424,2	26,5	61,6	31,1	45,4	1.588,8	233,5	755,9	14,3	298,0	237,6	301,0	1.606,8	75,5	3.504,7
16. Solde des créances et des dettes .	+ 768,3	— 69,0	— 521,3	— 147,4	— 17,3	+ 13,3	— 54,3	+ 28,0	+ 1,3	+ 17,9	— 32,1	+ 3,5	+ 18,6	+ 22,4	—

Note : Les totaux ne correspondent pas nécessairement à l'addition des postes en raison des forçages

XII - 3b. — ENCOURS DES CREANCES ET DES DETTES AU 31 DECEMBRE 1969

Totaux sectoriels  
(milliards de francs)

..... données non disponibles ... nihil ou inférieur à 50 millions — opérations non effectuées	Entreprises et parti- culiers	Para- étatiques d'exploit- ation	Etat (Trésor)	Secteur public non compris ailleurs	Sécurité sociale	Total des secteurs nationaux non financiers	Etranger	Organismes monétaires	Fonds des Rentes	Caissees d'épargne, sociétés hypo- thécaires et de capitali- sation	Organismes d'assurance- vie et accidents du travail, fonds de pension	Organismes publics de crédit non monétaires	Total des inter- médiaires financiers	Secteurs indé- terminés et ajuste- ments	Total des dettes
	(1)	(2)	(3)	(4)	(5)	(6) = (1) à (5)	(7)	(8)	(9)	(10)	(11)	(12)	(13) = (8) à (12)	(14)	(15) = (6) + (7) + (13) + (14)
1. Entreprises et particuliers .....	32,7	2,7	2,9	0,2	28,1	66,6	...	195,6	—	192,2	83,1	186,2	657,1	1,1	724,7
2. Paraétatiques d'exploitation .....	30,5	1,1	6,8	0,9	...	39,3	10,1	12,3	0,9	8,2	10,7	22,3	54,4	2,3	106,2
3. Etat (Trésor) .....	162,0	6,0	—	4,2	3,7	175,9	44,2	252,0	8,3	49,1	52,0	23,1	384,5	8,9	613,5
4. Secteur public non compris ailleurs	30,2	8,1	1,8	0,3	...	40,4	0,8	18,3	1,7	26,8	11,9	94,1	152,8	3,3	197,4
5. Sécurité sociale .....	36,7	...	0,4	...	0,2	37,3	0,2	1,3	...	1,1	20,4	0,3	23,1	14,2	74,9
6. Total des secteurs nationaux non financiers .....	292,1	17,9	11,9	5,6	32,0	359,5	55,3	479,5	10,9	277,4	178,1	326,0	1.271,9	29,8	1.716,7
7. Etranger .....	8,8	2,5	26,8	.....	0,5	38,6	—	299,2	0,9	2,6	5,0	5,1	312,8	2,2	353,5
8. Organismes monétaires .....	532,7	2,3	4,4	26,1	1,0	566,5	205,6	35,4	...	1,3	2,5	1,8	41,0	25,7	838,9
9. Fonds des Rentes .....	—	...	2,8	...	...	2,8	0,3	5,4	—	3,0	...	0,2	8,6	0,2	11,9
10. Caissees d'épargne, sociétés hypo- thécaires et de capitalisation .....	288,0	1,4	...	0,5	6,7	296,6	.....	0,1	...	0,6	5,6	0,7	7,0	4,9	308,4
11. Organismes d'assurance-vie et acci- dents du travail, fonds de pension	260,6	...	0,7	...	1,3	262,6	19,7	...	...	...	0,3	...	0,3	2,1	284,8
12. Organismes publics de crédit non monétaires .....	164,7	1,2	16,0	5,0	8,1	195,0	17,7	28,1	0,7	28,1	52,7	2,5	112,1	12,1	337,0
13. Total des intermédiaires financiers	1.246,0	4,9	23,9	31,6	17,1	1.323,5	243,3	69,0	0,7	33,0	61,1	5,2	169,0	45,0	1.781,0
14. Secteurs indéterminés et ajuste- ments .....	.....	4,5	...	...	3,0	7,5	.....	23,7	0,8	14,0	5,3	4,1	47,9	—	55,5
15. Total des créances .....	1.547,0	29,7	62,6	37,3	52,7	1.729,3	298,7	871,3	13,3	327,1	249,5	340,3	1.801,5	77,1	3.906,7
16. Solde des créances et des dettes	+ 822,3	- 76,5	- 550,9	- 160,1	- 22,2	+ 12,6	- 54,8	+ 32,4	+ 1,4	+ 18,7	- 35,3	+ 3,3	+ 20,5	+ 21,6	—

Note : Les totaux ne correspondent pas nécessairement à l'addition des postes en raison des forçages.

**XII - 4. — MOUVEMENTS DES CREANCES ET DES DETTES EN 1969**

**Totaux sectoriels**  
(milliards de francs)

..... données non disponibles ... nihil ou inférieur à 50 millions — opérations non effectuées	Entreprises et parti- culiers	Para- étatiques d'exploit- ation	Etat (Trésor)	Secteur public non compris ailleurs	Sécurité sociale	Total des secteurs nationaux non financiers	Etranger	Organismes monétaires	Fonds des Rentes	Caisse d'épargne, sociétés hypo- thécaires et de capitali- sation	Organismes d'assurance- vie et accidents du travail, fonds de pension	Organismes publics de crédit non monétaires	Total des inter- médiaires financiers	Secteurs indé- terminés et ajus- tements	Total des dette
	(1)	(2)	(3)	(4)	(5)	(6) = (1) à (5)	(7)	(8)	(9)	(10)	(11)	(12)	(13) = (8) à (12)	(14)	(15) = (6) + (7) + (13) + (14)
1. Entreprises et particuliers .....	+ 5,5	...	+ 0,7	...	+ 5,4	+ 11,6	+ 19,6	+ 15,2	—	+ 17,2	+ 4,1	+ 20,9	+ 57,4	+ 0,6	+ 89,2
2. Paraétatiques d'exploitation .....	+ 1,2	+ 0,1	+ 0,7	...	...	+ 2,0	+ 1,3	+ 1,1	— 0,4	+ 1,1	+ 0,4	+ 5,4	+ 7,6	— 0,2	+ 10,6
3. Etat (Trésor) .....	+ 12,3	+ 0,8	—	+ 0,5	+ 0,4	+ 14,0	— 1,1	+ 20,5	— 0,9	+ 0,5	+ 1,0	— 0,4	+ 20,7	— 5,2	+ 28,3
4. Secteur public non compris ailleurs	+ 3,0	+ 1,0	+ 0,3	...	...	+ 4,3	— 0,2	+ 2,3	+ 0,3	+ 4,0	+ 0,3	+ 9,3	+ 16,2	— 1,5	+ 18,9
5. Sécurité sociale .....	+ 3,3	...	— 0,2	...	— 0,7	+ 2,4	...	+ 0,4	...	— 0,3	+ 4,9	— 0,1	+ 4,9	+ 4,7	+ 12,1
6. Total des secteurs nationaux non financiers .....	+ 25,3	+ 1,9	+ 1,5	+ 0,5	+ 5,1	+ 34,3	+ 19,6	+ 39,5	— 1,0	+ 22,5	+ 10,7	+ 35,1	+ 106,8	— 1,6	+ 159,1
7. Etranger .....	— 1,1	+ 0,4	+ 1,4	.....	— 0,4	+ 0,3	—	+ 58,4	...	+ 0,6	+ 0,6	+ 2,2	+ 61,8	— 0,2	+ 62,0
8. Organismes monétaires .....	+ 40,7	+ 0,3	+ 0,2	+ 4,8	...	+ 46,0	+ 51,2	+ 10,5	...	— 2,7	— 0,2	+ 0,6	+ 8,2	+ 5,7	+ 111,0
9. Fonds des Rentes .....	—	...	...	...	...	...	— 0,9	— 1,4	—	+ 0,9	...	+ 0,2	— 0,3	+ 0,1	— 1,1
10. Caisse d'épargne, sociétés hypo- thécaires et de capitalisation .....	+ 24,9	— 0,1	...	+ 0,1	+ 1,2	+ 26,1	.....	...	...	+ 0,2	+ 1,6	— 0,2	+ 1,6	+ 0,5	+ 28,3
11. Organismes d'assurance-vie et acci- dents du travail, fonds de pension	+ 15,4	...	+ 0,1	...	— 0,5	+ 15,0	+ 1,5	...	...	...	— 0,1	...	— 0,1	— 1,3	+ 15,1
12. Organismes publics de crédit non monétaires .....	+ 17,2	— 0,2	+ 0,5	+ 0,8	+ 0,4	+ 18,7	+ 11,1	+ 6,1	...	+ 3,9	+ 1,1	+ 0,3	+ 11,4	— 1,7	+ 39,5
13. Total des intermédiaires financiers	+ 98,2	...	+ 0,8	+ 5,7	+ 1,1	+ 105,8	+ 62,9	+ 15,2	...	+ 2,3	+ 2,4	+ 0,9	+ 20,8	+ 3,3	+ 192,8
14. Secteurs indéterminés et ajus- tements .....	.....	+ 0,9	— 4,9	...	+ 1,4	— 2,6	...	+ 2,6	...	+ 3,8	— 2,0	+ 1,1	+ 5,5	—	+ 2,9
15. Total des créances .....	+ 122,5	+ 3,2	— 1,3	+ 6,2	+ 7,3	+ 137,9	+ 82,5	+ 115,6	— 1,0	+ 29,1	+ 11,8	+ 39,3	+ 194,8	+ 1,6	+ 416,9
16. Solde des créances et des dettes .	+ 33,3	— 7,4	— 29,6	— 12,7	— 4,8	— 21,2	+ 20,5	+ 4,6	+ 0,1	+ 0,8	— 3,3	— 0,2	+ 2,0	— 1,3	—

Note : Les totaux ne correspondent pas nécessairement à l'addition des postes en raison des forçages.

### XIII. — ORGANISMES MONETAIRES

#### 1. — BILANS INTEGRES DES ORGANISMES MONETAIRES

(milliards de francs)

Fin de période	Stock monétaire	Liquidités quasi monétaires			Total du stock monétaire et des liquidités quasi monétaires (5) = (1) à (4)	Avoirs extérieurs nets	Créances sur les pouvoirs publics		Crédits d'escompte, d'avances et d'acceptations aux entreprises et particuliers		Créances et engagements sur et envers des intermédiaires financiers non monétaires		Emprunts obligataires des banques de dépôts	Divers 4
		Détenues par les entreprises et particuliers		Détenues par le Trésor			Créances sur l'Etat 2	Créances sur les autres pouvoirs publics 3	Financés par les organismes monétaires	Pour mémoire : Financés par et hors des organismes monétaires	Sur et envers le Fonds des Rentes	Sur et envers d'autres intermédiaires		
		Dépôts en francs belges 1	Dépôts en devises											
(1)	(2)	(3)	(4)	(5)	(6)	(7)	(8)	(9)	(10)	(11)	(12)	(13)	(14)	
1963 .....	277,8	55,1	9,1	...	342,0	79,2	170,6	5,8	88,8	97,5	7,4	11,5	- 11,4	- 9,9
1964 .....	297,4	65,1	5,2	...	367,7	88,0	179,7	6,3	98,2	108,5	7,8	11,1	- 11,4	- 12,0
1965 .....	318,6	77,4	4,4	...	400,4	94,8	191,9	8,6	112,5	124,5	4,7	12,6	- 11,4	- 13,3
1966 .....	339,7	89,0	5,7	...	434,4	89,2	203,9	12,0	134,9	144,7	4,6	15,7	- 12,0	- 13,9
1967 .....	350,5	107,9	8,4	...	466,8	97,1	207,9	13,0	156,9	170,8	4,1	17,5	- 13,5	- 16,2
1968 .....	376,5	125,8	8,8	...	511,1	86,1	231,5	16,8	182,5	196,4	6,8	21,0	- 16,5	- 17,1
1969 Juin .....	393,8	135,5	12,6	...	541,9	88,5	243,1	17,3	198,4	210,9	8,7	22,5	- 19,0	- 17,6
Septembre .....	373,9	142,2	15,3	...	531,4	85,3	242,6	18,6	195,8	206,7	9,2	26,3	- 20,3	- 26,1
Décembre .....	386,3	149,3	14,7	...	550,3	93,6	252,0	19,5	197,2	207,4	5,4	26,7	- 21,0	- 23,1
1970 Mars .....	390,1	155,1	13,2	...	558,4	97,6	257,0	20,5	198,6	210,4	4,2	27,9	- 22,4	- 25,0
Juin .....	410,8	157,5	13,5	...	581,8	102,0	260,3	22,2	207,9	218,0	6,3	27,1	- 23,4	- 20,6
Septembre .....	399,2	165,6	12,9	...	577,7	103,6	252,4	25,0	207,7	218,3	6,3	30,7	- 24,2	- 23,8
Décembre .....	418,5	165,7	11,4	...	595,6	104,8	254,4	28,8	219,7	232,4	5,4	35,4	- 25,6	- 27,3
1971 Mars .....	417,3	174,4	10,0	...	601,7	112,4	245,6	25,1	223,9	234,4	3,9	39,2	- 27,3	- 21,1
Juin .....	451,3	181,1	10,0	...	642,4	125,9	261,9	27,0	231,6	242,3	5,9	39,0	- 28,4	- 20,5
Septembre .....	446,8	190,8	10,4	...	648,0	129,4	p 264,6	p 28,4	235,2	246,0	4,4	p 40,8	- 29,5	p -- 25,3

<sup>1</sup> Ces dépôts comprennent les dépôts à terme et les dépôts reçus en carnets ou livrets.

<sup>2</sup> Y compris le Fonds des Routes [cf. l'article « Chapitre IX, Balance des paiements et XIII, Organismes monétaires de la partie statistique » inséré dans le *Bulletin d'Information et de Documentation* : XLIII<sup>e</sup> année, vol. II, no 3, septembre 1968].

<sup>3</sup> Y compris les créances sur les fonds de pension et sur les organismes de sécurité sociale.

<sup>4</sup> Cette rubrique comprend principalement le solde des opérations autres qu'à court terme du Fonds monétaire. des créances et engagements non rangés ailleurs sur et envers des nationaux, les comptes pour balance, les

écarts entre les immobilisations et participations d'une part et les fonds propres de l'autre, et, à partir de 1970, la contrepartie de l'allocation cumulative nette à la Belgique de droits de tirage spéciaux sur le F.M.I. N. B. — Pour la méthode d'élaboration : voir *Bulletin d'Information et de Documentation*, XXIV<sup>e</sup> année, vol. II, no 6, décembre 1949 — XXX<sup>e</sup> année, vol. II, no 5, novembre 1955 — XXXIII<sup>e</sup> année, vol. II, no 5, novembre 1958 — XLII<sup>e</sup> année, vol. I, no 1, janvier 1967, vol. II, no 3 septembre 1967. — Pour le détail du « Stock monétaire », voir le tableau 4 du chapitre XIII. — Pour le détail des « Avoirs extérieurs nets », voir le tableau 5 du chapitre XIII.

XIII - 2. — BILANS DE LA BANQUE NATIONALE DE BELGIQUE, DES ORGANISMES PUBLICS MONETAIRES ET DES BANQUES DE DEPOTS

a) - Banque Nationale de Belgique — Actif — Chiffres annuels et trimestriels

(milliards de francs)

	31-12-63	31-12-64	31-12-65	31-12-66	31-12-67	31-12-68	30-6-69	30-9-69	31-12-69	31-3-70	30-6-70	30-9-70	31-12-70	31-3-71	30-6-71	30-9-71
<b>A. Créances sur l'étranger :</b>																
1. Or .....	68,6	72,5	77,9	76,2	74,0	76,2	76,1	76,0	76,0	76,0	76,0	76,5	73,5	73,3	79,2	78,6
2. F.M.I. — Participation .....	7,1	8,7	12,2	15,2	14,7	10,3	6,1	3,5	7,8	10,0	15,4	16,8	19,6	23,2	25,8	29,9
— Prêts <sup>1</sup> .....	—	1,5	3,4	3,4	1,9	5,0	3,5	...	...	...	...	...	...	...	...	...
— Droits de tirage spéciaux .....	—	—	—	—	—	—	—	—	—	4,0	4,7	4,7	10,2	15,0	17,8	20,3
3. Obligations .....	0,1	0,1	0,1	0,1	0,1	...	...	...	...	...	...	...	...	...	...	...
4. Accept. en francs belges représ. d'export. ....	4,1	4,3	6,7	7,6	8,0	14,2	17,1	15,6	9,8	4,7	7,1	0,2	1,9	0,2	0,8	0,2
5. Créances sur l'U.E.P. <sup>2</sup> .....	0,1	0,1	...	—	—	—	—	—	—	—	—	—	—	—	—	—
6. Autres :																
a) en monnaies étrangères .....	21,5	27,0	21,9	21,4	36,1	18,1	25,0	29,3	35,6	36,5	33,9	41,5	39,0	42,2	37,1	42,4
b) en francs belges .....	1,5	1,5	1,5	1,5	3,0	0,3	0,4	0,1	...	0,1	...	...	0,2	0,1	0,1	...
Total des créances sur l'étranger: ...	103,0	115,7	123,7	125,4	137,8	124,1	128,2	124,5	129,2	131,3	137,1	139,7	144,4	154,0	160,8	171,4
<b>B. Créances sur le secteur intérieur monétaire :</b>																
1. Pièces et billets .....	0,2	0,4	0,4	0,3	0,3	0,3	0,3	0,4	0,3	0,4	0,3	0,4	0,2	0,4	0,3	0,4
2. Autres :																
a) sur la B.N.B. ....	—	—	—	—	—	—	—	—	—	—	—	—	—	—	—	—
b) sur les organismes publics .....	...	...	...	...	...	...	0,7	1,0	...	...	...	...	...	...	...	...
c) sur les banques de dépôts .....	0,3	0,2	...	...	...	0,5	0,7	0,2	...	...	...	...	...	...	...	...
<b>C. Créances sur le secteur intérieur non monétaire :</b>																
1. Sur l'Etat <sup>3</sup> :																
a) à un an au plus .....	9,3	9,8	9,0	9,6	2,7	15,3	16,7	16,0	15,5	15,8	15,9	15,7	13,2	6,6	15,8	13,5
b) à plus d'un an :																
— obligations accessibles à tout placeur .....	2,3	2,4	2,5	2,7	2,7	2,6	2,6	2,6	2,5	2,5	2,5	2,5	2,3	2,2	2,1	1,9
— autres .....	34,0	34,0	34,0	34,0	34,0	34,0	34,0	34,0	34,0	34,0	34,0	34,0	34,0	34,0	34,0	34,0
2. Sur les pouvoirs publics subordonnés et les para-étatiques administratifs :																
a) à un an au plus .....	—	—	—	—	—	—	—	—	—	—	—	—	—	—	—	—
b) à plus d'un an :																
— obligations accessibles à tout placeur .....	0,2	0,3	0,4	0,4	0,5	0,5	0,6	0,6	0,6	0,6	0,6	0,6	0,6	0,7	0,9	1,0
— autres .....	—	—	—	—	—	—	—	—	—	—	—	—	—	—	—	—
3. Sur les entreprises, les particuliers et les para-étatiques d'exploitation :																
a) acceptations bancaires .....	1,7	0,1	2,7	4,0	0,8	1,8	3,6	4,3	1,9	0,6	1,9	...	1,5	...	...	...
b) effets commerciaux .....	3,5	2,6	2,9	3,9	5,0	10,0	9,9	11,3	6,9	3,0	3,2	1,8	3,2	2,6	1,3	1,2
c) avances .....	...	...	...	...	...	0,1	0,2	...	...	...	...	...	0,2	...	0,3	...
d) à un an au plus <sup>4</sup> .....	—	—	—	—	—	—	—	—	—	—	—	—	—	—	—	—
e) à plus d'un an :																
— obligations accessibles à tout placeur .....	...	...	...	...	...	0,2	0,3	0,3	0,3	0,3	0,3	0,3	0,5	0,5	0,4	0,5
— autres .....	—	—	—	—	—	—	—	—	—	—	—	—	—	—	—	—
4. Sur le Fonds des Rentes : à un an au plus .....	0,6	0,4	...	0,3	...	...	1,8	2,0	...	...	...	...	...	...	...	...
5. Sur les para-étatiques de crédit :																
a) à un an au plus .....	0,8	...	...	...	0,3	...	0,6	1,0	...	...	...	...	...	...	...	...
b) à plus d'un an :																
— obligations accessibles à tout placeur .....	...	...	...	...	0,1	0,1	0,1	0,1	0,1	0,2	0,2	0,2	0,2	0,3	0,3	0,3
— autres .....	—	—	—	—	—	—	—	—	—	—	—	—	—	—	—	—
D. Autres .....	36,4	40,2	36,2	38,4	53,8	37,2	51,6	58,3	58,4	59,5	56,2	64,3	55,9	51,6	45,5	58,5
TOTAL DE L'ACTIF ...	192,3	206,1	211,8	219,0	237,9	226,7	251,9	256,6	249,7	248,2	252,2	259,5	256,2	252,9	261,7	282,7

<sup>1</sup> Bons spéciaux du Trésor belge (loi du 4-1-1963, Convention du 1-2-1963).

<sup>2</sup> Créances bilatéralisées sur les pays débiteurs lors de la liquidation de l'U.E.P.

<sup>3</sup> Y compris le Fonds des Routes (cf. l'article « Chapitre IX, Balance des paiements et XIII. Organismes

monétaires de la partie statistique » inséré dans le Bulletin d'Information et de Documentation (B.N.B.) : XLIIIe année, vol. II, no 8, septembre 1968].

<sup>4</sup> Autres que des effets commerciaux.

a) - Banque Nationale de Belgique — Passif — Chiffres annuels et trimestriels

(milliards de francs)

	31-12-63	31-12-64	31-12-65	31-12-66	31-12-67	31-12-68	30-6-69	30-9-69	31-12-69	31-3-70	30-6-70	30-9-70	31-12-70	31-3-71	30-6-71	30-9-71
<b>A. Engagements envers l'étranger :</b>																
1. Envers le F.M.I. ....	0,2	0,2	0,2	0,2	0,2	0,2	0,2	0,2	0,2	0,2	0,2	0,2	0,3	0,3	0,3	0,3
2. Envers l'U.E.P. ....	—	—	—	—	—	—	—	—	—	—	—	—	—	—	—	—
3. Autres :																
a) en monnaies étrangères .....	...	...	...	...	...	...	...	...	...	...	...	...	...	0,1	...	...
b) en francs belges <sup>1</sup> .....	0,6	0,7	0,7	0,7	0,7	1,0	6,3	9,9	0,7	0,8	0,6	0,8	1,0	1,0	1,5	8,4
Total des engagements envers l'étranger ...	0,8	0,9	0,9	0,9	0,9	1,2	6,5	10,1	0,9	1,0	0,8	1,0	1,3	1,4	1,8	8,7
<b>B. Engagem. envers le secteur intérieur monétaire :</b>																
1. Pièces et billets <sup>2</sup> .....	2,8	3,0	3,5	3,5	4,0	4,4	5,3	4,6	4,9	5,2	5,3	4,8	5,0	5,4	5,8	5,4
2. Autres :																
a) envers la B.N.B. ....	—	—	—	—	—	—	—	—	—	—	—	—	—	—	—	—
b) envers les organismes publics .....	...	...	...	...	...	...	...	...	...	...	...	...	...	1,4	...	1,0
c) envers les banques de dépôts :																
— réserve monétaire .....	—	1,2	—	—	—	—	—	—	—	—	—	—	—	—	—	—
— comptes spéciaux .....	—	—	—	—	—	—	—	—	—	—	—	—	—	—	2,4	0,1
— autres .....	2,3	0,7	1,4	1,3	2,2	0,8	0,1	0,1	1,0	1,0	0,1	0,1	1,2	0,8	0,1	0,1
<b>C. Engagements envers le secteur intérieur non monétaire :</b>																
1. Monnaie fiduciaire <sup>3</sup> .....	147,7	157,3	166,8	171,8	173,6	178,8	183,6	177,8	178,1	173,3	181,9	178,7	183,2	177,9	193,3	190,7
2. Monnaie scripturale :																
a) détenue par les entreprises et particuliers <sup>4</sup> .	0,5	0,6	0,4	0,5	0,4	0,8	0,6	0,6	0,4	0,5	0,4	0,6	0,4	0,5	0,5	0,5
b) détenue par les pouvoirs publics .....	—	—	—	—	—	—	—	—	—	—	—	—	—	—	—	—
3. Liquidités quasi monétaires :																
a) détenues par les entreprises et particuliers :																
— dépôts en francs belges à plus d'un mois .	—	—	—	—	—	—	—	—	—	—	—	—	—	—	—	—
— dépôts en francs belges reçus en carnets ou livrets .....	—	—	—	—	—	—	—	—	—	—	—	—	—	—	—	—
— dépôts en devises .....	—	—	—	—	—	—	—	—	—	—	—	—	—	—	—	—
b) détenues par le Trésor .....	...	...	...	...	...	...	...	...	...	...	...	...	...	...	...	...
4. Emprunts obligataires .....	—	—	—	—	—	—	—	—	—	—	—	—	—	—	—	—
5. Autres :																
a) envers le Fonds des Rentes .....	...	...	0,1	...	...	...	...	...	...	...	...	1,7	...	—	—	—
b) envers les paraétatiques de crédit .....	—	—	—	—	—	—	—	—	—	—	—	—	—	—	—	—
c) envers le Trésor .....	—	—	—	—	—	—	—	—	—	—	—	—	—	—	—	—
D. Autres .....	38,2	42,4	38,7	41,0	56,8	40,7	55,8	63,4	64,4	67,2	63,7	72,6	65,1	65,5	57,8	76,2
TOTAL DU PASSIF ...	192,3	206,1	211,8	219,0	237,9	226,7	251,9	256,6	249,7	248,2	252,2	259,5	256,2	252,9	261,7	282,7

<sup>1</sup> Y compris les engagements en francs belges envers les organismes internationaux autres que le F.M.I. et l'U.E.P.

<sup>2</sup> Y compris les pièces et billets du Trésor détenus par les organismes monétaires autres que la B.N.B.

<sup>3</sup> Les chiffres sont sous-évalués à concurrence du montant des pièces et billets du Trésor détenus par les organismes monétaires autres que la B.N.B.

<sup>4</sup> Y compris les comptes à vue des paraétatiques, sauf celui du Fonds des Rentes qui est repris sous C5a.

a) - Banque Nationale de Belgique — Actif — Chiffres annuels et mensuels

(milliards de francs)

	31-12-63	31-12-64	31-12-65	31-12-66	31-12-67	31-12-68	31-12-69	30-11-70	31-12-70	31-1-71	28-2-71	31-3-71	30-4-71	31-5-71	30-6-71	31-7-71	31-8-71	30-9-71	31-10-71	30-11-71
<b>A. Créances sur l'Étranger :</b>																				
1. Or .....	68,6	72,5	77,9	76,2	74,0	76,2	76,0	76,4	73,5	73,5	73,4	73,3	75,1	79,6	79,2	80,0	79,2	78,6	78,2	78,2
2. F.M.I. — Participation .....	7,1	8,7	12,2	15,2	14,7	10,3	7,8	16,7	19,6	25,8	25,8	23,2	21,3	19,8	25,8	25,0	29,9	29,9	30,0	30,0
— Prêts <sup>1</sup> .....	—	1,5	3,4	3,4	1,9	5,0	...	...	...	...	...	...	...	...	...	...	...	...	...	...
— Droits de tirage spéciaux .....	—	—	—	—	—	—	—	4,7	10,2	13,7	13,7	15,0	15,0	17,8	17,8	17,8	20,3	20,3	20,3	20,3
3. Obligations .....	0,1	0,1	0,1	0,1	0,1	...	...	...	...	...	...	...	...	...	...	...	...	...	...	...
4. Accept. en francs belges représ. d'export.	4,1	4,3	6,7	7,6	8,0	14,2	9,8	0,3	1,9	0,6	0,2	0,2	2,0	2,4	0,8	4,4	1,4	0,2	9,7	4,4
5. Créances sur l'U.E.P. <sup>2</sup> .....	0,1	0,1	...	—	—	—	—	—	—	—	—	—	—	—	—	—	—	—	—	—
6. Autres :																				
a) en monnaies étrangères .....	21,5	27,0	21,9	21,4	36,1	18,1	35,6	46,5	39,0	42,4	42,9	42,2	43,4	47,7	37,1	41,7	42,6	42,4	38,2	38,1
b) en francs belges .....	1,5	1,5	1,5	1,5	3,0	0,3	...	0,1	0,2	...	...	0,1	0,1	0,1	0,1	...	...	...	...	...
Total des créances sur l'étranger ...	103,0	115,7	123,7	125,4	137,8	124,1	129,2	144,7	144,4	156,0	156,0	154,0	156,9	167,4	160,8	168,9	173,4	171,4	176,4	171,0
<b>B. Créances sur le secteur intérieur monétaire :</b>																				
1. Pièces et billets .....	0,2	0,4	0,4	0,3	0,3	0,3	0,3	0,3	0,2	0,3	0,4	0,4	0,4	0,3	0,3	0,3	0,3	0,4	0,4	0,3
2. Autres :																				
a) sur la B.N.B. ....	—	—	—	—	—	—	—	—	—	—	—	—	—	—	—	—	—	—	—	—
b) sur les organismes publics .....	...	...	...	...	...	...	...	...	...	...	...	...	...	...	...	...	...	...	...	...
c) sur les banques de dépôts .....	0,3	0,2	...	...	...	0,5	...	...	...	...	...	...	...	...	...	...	...	...	...	...
<b>C. Créances sur le secteur intérieur non monétaire :</b>																				
1. Sur l'État <sup>3</sup> :																				
a) à un an au plus .....	9,3	9,8	9,0	9,6	2,7	15,3	15,5	8,9	13,2	...	0,7	6,6	6,2	0,3	15,8	5,9	3,3	13,5	...	...
b) à plus d'un an :																				
— obligations accessibles à tout placeur	2,3	2,4	2,5	2,7	2,7	2,6	2,5	2,3	2,3	2,4	2,3	2,2	2,2	2,2	2,1	2,1	2,1	1,9	2,1	2,1
— autres .....	34,0	34,0	34,0	34,0	34,0	34,0	34,0	34,0	34,0	34,0	34,0	34,0	34,0	34,0	34,0	34,0	34,0	34,0	34,0	34,0
2. Sur les pouvoirs publics subordonnés et les paraétatiques administratifs :																				
a) à un an au plus .....	—	—	—	—	—	—	—	—	—	—	—	—	—	—	—	—	—	—	—	—
b) à plus d'un an :																				
— obligations accessibles à tout placeur	0,2	0,3	0,4	0,4	0,5	0,5	0,6	0,6	0,6	0,6	0,6	0,7	0,7	0,7	0,9	0,9	0,9	1,0	1,0	1,0
— autres .....	—	—	—	—	—	—	—	—	—	—	—	—	—	—	—	—	—	—	—	—
3. Sur les entreprises, les particuliers et les paraétatiques d'exploitation :																				
a) acceptations bancaires .....	1,7	0,1	2,7	4,0	0,8	1,8	1,9	...	1,5	...	...	...	0,6	0,6	...	3,1	0,3	...	2,9	3,0
b) effets commerciaux .....	3,5	2,6	2,9	3,9	5,0	10,0	6,9	1,7	3,2	3,4	3,0	2,6	2,4	2,5	1,3	2,4	1,3	1,2	4,3	2,2
c) avances .....	...	...	...	...	...	0,1	...	...	0,2	0,4	0,1	...	...	0,1	0,3	0,3	0,2	...	0,2	0,3
d) à un an au plus <sup>4</sup> .....	—	—	—	—	—	—	—	—	—	—	—	—	—	—	—	—	—	—	—	—
e) à plus d'un an :																				
— obligations accessibles à tout placeur	...	...	...	...	...	0,2	0,3	0,4	0,5	0,4	0,4	0,5	0,5	0,5	0,4	0,5	0,5	0,5	0,3	0,3
— autres .....	—	—	—	—	—	—	—	—	—	—	—	—	—	—	—	—	—	—	—	—
4. Sur le Fonds des Rentes : à un an au plus	0,6	0,4	...	0,3	...	...	...	...	...	...	...	...	...	...	...	...	...	...	...	...
5. Sur les paraétatiques de crédit :																				
a) à un an au plus .....	0,8	...	...	...	0,3	...	...	...	...	...	...	...	...	...	...	...	...	...	...	...
b) à plus d'un an :																				
— obligations accessibles à tout placeur	...	...	...	...	...	0,1	0,1	0,2	0,2	0,2	0,3	0,3	0,3	0,3	0,3	0,3	0,3	0,3	0,3	0,3
— autres .....	—	—	—	—	—	—	—	—	—	—	—	—	—	—	—	—	—	—	—	—
<b>D. Autres</b> .....	36,4	40,2	36,2	38,4	53,8	37,2	58,4	65,8	55,9	58,8	55,9	51,6	53,8	58,0	45,5	49,3	52,7	58,5	53,7	51,9
<b>TOTAL DE L'ACTIF</b> ...	192,3	206,1	211,8	219,0	237,9	226,7	249,7	258,9	256,2	256,5	253,7	252,9	258,0	266,9	261,7	268,0	269,3	282,7	275,6	266,4

<sup>1</sup> Bons spéciaux du Trésor belge (loi du 4-1-1963. Convention du 1-2-1963).

<sup>2</sup> Créances bilatéralisées sur les pays débiteurs lors de la liquidation de l'U.E.P.

<sup>3</sup> Y compris le Fonds des Rentes [cf. l'article « Chapitre IX, Balance des paiements et XIII, Organismes monétaires »].

taires de la partie statistique » inséré dans le Bulletin d'Information et de Documentation : XLIII<sup>e</sup> année, vol. II, n° 3, septembre 1968].

<sup>4</sup> Autres que des effets commerciaux.

a) - Banque Nationale de Belgique — Passif — Chiffres annuels et mensuels

(milliards de francs)

	31-12-63	31-12-64	31-12-65	31-12-66	31-12-67	31-12-68	31-12-69	30-11-70	31-12-70	31-1-71	28-2-71	31-3-71	30-4-71	31-5-71	30-6-71	31-7-71	31-8-71	30-9-71	31-10-71	30-11-71
<b>A. Engagements envers l'étranger :</b>																				
1. Envers le F.M.I. ....	0,2	0,2	0,2	0,2	0,2	0,2	0,2	0,2	0,3	0,3	0,3	0,3	0,3	0,3	0,3	0,3	0,3	0,3	0,3	0,3
2. Envers l'U.E.P. ....	—	—	—	—	—	—	—	—	—	—	—	—	—	—	—	—	—	—	—	—
3. Autres :																				
a) en monnaies étrangères .....	...	...	...	...	...	...	...	...	...	...	0,1	0,1	...	...	...	...	...	...	...	...
b) en francs belges <sup>1</sup> .....	0,6	0,7	0,7	0,7	0,7	1,0	0,7	0,6	1,0	1,0	0,9	1,0	1,3	1,3	1,5	1,2	3,5	8,4	8,0	5,8
Total des engagements envers l'étranger .....	0,8	0,9	0,9	0,9	0,9	1,2	0,9	0,8	1,3	1,3	1,3	1,4	1,6	1,6	1,8	1,5	3,8	8,7	8,3	6,1
<b>B. Engagements envers le secteur intérieur monétaire :</b>																				
1. Pièces et billets <sup>2</sup> .....	2,8	3,0	3,5	3,5	4,0	4,4	4,9	5,1	5,0	4,8	5,1	5,4	5,1	5,6	5,8	5,5	5,5	5,4	4,9	4,9
2. Autres :																				
a) envers la B.N.B. ....	—	—	—	—	—	—	—	—	—	—	—	—	—	—	—	—	—	—	—	—
b) envers les organismes publics .....	...	...	...	...	...	...	...	...	...	...	...	1,4	...	...	...	...	...	1,0	...	...
c) envers les banques de dépôts :																				
— réserve monétaire .....	—	1,2	—	—	—	—	—	—	—	—	—	—	—	—	—	—	—	—	—	—
— comptes spéciaux .....	—	—	—	—	—	—	—	—	—	—	—	—	—	—	—	—	—	—	—	—
— autres .....	2,3	0,7	1,4	1,3	2,2	0,8	1,0	0,1	1,2	0,1	...	0,8	0,1	...	0,1	...	...	0,1	...	p
<b>C. Engagements envers le secteur intérieur non monétaire :</b>																				
1. Monnaie fiduciaire <sup>3</sup> .....	147,7	157,3	166,8	171,8	173,6	178,8	178,1	177,0	183,2	177,3	178,2	177,9	184,2	188,8	193,3	194,8	190,2	190,7	191,1	189,6
2. Monnaie scripturale :																				
a) détenue par les entreprises et particuliers <sup>4</sup> .....	0,5	0,6	0,4	0,5	0,4	0,8	0,4	0,4	0,4	0,6	1,1	0,5	0,4	0,4	0,5	0,4	0,5	0,5	0,4	0,4
b) détenue par les pouvoirs publics .....	—	—	—	—	—	—	—	—	—	—	—	—	—	—	—	—	—	—	—	—
3. Liquidités quasi monétaires :																				
a) détenues par les entreprises et particuliers :																				
— dépôts en francs belges à plus d'un mois .....	—	—	—	—	—	—	—	—	—	—	—	—	—	—	—	—	—	—	—	—
— dépôts en francs belges reçus en carnets ou livrets .....	—	—	—	—	—	—	—	—	—	—	—	—	—	—	—	—	—	—	—	—
— dépôts en devises .....	—	—	—	—	—	—	—	—	—	—	—	—	—	—	—	—	—	—	—	—
b) détenues par le Trésor .....	...	...	...	...	...	...	...	...	...	...	...	...	...	...	...	...	...	...	...	...
4. Emprunts obligataires .....	—	—	—	—	—	—	—	—	—	—	—	—	—	—	—	—	—	—	—	—
5. Autres :																				
a) envers le Fonds des Rentes .....	...	...	0,1	...	...	...	...	0,4	...	—	—	—	—	—	—	—	—	—	—	—
b) envers les paraétatiques de crédit .....	—	—	—	—	—	—	—	—	—	—	—	—	—	—	—	—	—	—	—	—
c) envers le Trésor .....	—	—	—	—	—	—	—	—	—	1,6	—	—	—	—	—	—	—	—	—	4,7
D. Autres .....	38,2	42,4	38,7	41,0	56,8	40,7	64,4	75,1	65,1	70,8	68,0	65,5	66,6	70,5	57,8	64,0	65,6	76,2	66,2	65,4
<b>TOTAL DU PASSIF ...</b>	<b>192,3</b>	<b>206,1</b>	<b>211,8</b>	<b>219,0</b>	<b>237,9</b>	<b>226,7</b>	<b>249,7</b>	<b>258,9</b>	<b>256,2</b>	<b>256,5</b>	<b>253,7</b>	<b>252,9</b>	<b>258,0</b>	<b>266,9</b>	<b>261,7</b>	<b>268,0</b>	<b>269,3</b>	<b>282,7</b>	<b>275,6</b>	<b>266,4</b>

<sup>1</sup> Y compris les engagements en francs belges envers les organismes internationaux autres que le F.M.I. et l'U.E.P.  
<sup>2</sup> Y compris les pièces et billets du Trésor détenus par les organismes monétaires autres que la B.N.B.

<sup>3</sup> Les chiffres sont sous-évalués à concurrence du montant des pièces et billets du Trésor détenus par les organismes monétaires autres que la B.N.B.

<sup>4</sup> Y compris les comptes à vue des paraétatiques, sauf celui du Fonds des Rentes qui est repris sous C5.



b) - Organismes publics monétaires <sup>1</sup> — Actif — Chiffres annuels et trimestriels

(milliards de francs)

	31-12-63	31-12-64	31-12-65	31-12-66	31-12-67	31-12-68	30-9-69	31-12-69	31-3-70	30-6-70	30-9-70	31-12-70	31-3-71	30-6-71	30-9-71
<b>A. Créances sur l'étranger :</b>															
1. Or .....	—	—	—	—	—	—	—	—	—	—	—	—	—	—	—
2. F.M.I. — Participation .....	—	—	—	—	—	—	—	—	—	—	—	—	—	—	—
— Prêts .....	—	—	—	—	—	—	—	—	—	—	—	—	—	—	—
— Droits de tirage spéciaux .....	—	—	—	—	—	—	—	—	—	—	—	—	—	—	—
3. Obligations .....	—	—	—	—	—	—	—	—	—	—	—	—	—	—	—
4. Accept. en francs belges représ. d'exportation .....	0,2	0,1	0,1	0,1	0,3	0,1	0,1	1,9	1,8	1,2	2,3	3,5	0,9	...	0,9
5. Créances sur l'U.E.P. ....	—	—	—	—	—	—	—	—	—	—	—	—	—	—	—
6. Autres :															
a) en monnaies étrangères .....	—	—	—	—	—	—	—	—	—	—	—	—	—	—	—
b) en francs belges .....	—	—	—	—	—	—	—	—	—	—	—	—	—	—	—
Total des créances sur l'étranger ...	0,2	0,1	0,1	0,1	0,3	0,1	0,1	1,9	1,8	1,2	2,3	3,5	0,9	...	0,9
<b>B. Créances sur le secteur intérieur monétaire :</b>															
1. Pièces et billets .....	0,1	0,1	0,1	0,1	0,1	...	...	0,1	0,1	0,1	0,1	0,1	0,1	0,1	0,1
2. Autres :															
a) sur la B.N.B. ....	...	...	...	...	...	...	...	...	...	...	...	...	1,4	...	1,0
b) sur les organismes publics .....	0,1	0,6	0,1	0,4	0,3	0,6	0,2	0,2	0,2	0,2	0,2	0,7	0,2	1,1	0,2
c) sur les banques de dépôts .....	...	...	...	...	0,2	0,5	...	...	...	...	...	...	0,4	2,6	0,1
<b>C. Créances sur le secteur intérieur non monétaire :</b>															
1. Sur l'Etat :															
a) à un an au plus .....	42,9	48,0	47,1	48,5	48,8	57,4	52,6	62,1	63,9	61,7	54,4	64,9	59,5	62,8	60,0
b) à plus d'un an :															
— obligations accessibles à tout placeur ...	5,7	5,7	6,3	6,5	6,6	6,3	6,4	6,7	6,9	7,1	7,1	6,9	6,8	7,4	7,1
— autres .....	—	—	—	—	—	—	—	—	—	—	—	—	—	—	—
2. Sur les pouvoirs publics subordonnés et les para-étatiques administratifs :															
a) à un an au plus .....	4,3	4,8	6,5	9,6	8,0	10,0	11,5	11,4	8,4	9,5	11,9	14,5	9,5	11,3	11,9
b) à plus d'un an :															
— obligations accessibles à tout placeur ...	...	...	...	...	...	...	...	...	...	...	...	...	...	...	...
— autres .....	—	—	—	—	—	—	—	—	—	—	—	—	—	—	—
3. Sur les entreprises, les particuliers et les para-étatiques d'exploitation :															
a) acceptations bancaires .....	0,5	0,4	0,5	0,4	0,8	0,1	0,1	1,5	1,2	0,1	0,6	0,9	0,3	...	0,2
b) effets commerciaux .....	0,6	0,4	0,5	0,5	1,2	1,3	1,2	1,3	1,3	1,8	1,1	1,1	1,5	1,1	1,3
c) avances .....	—	—	—	—	—	—	—	—	—	—	—	—	—	—	—
d) à un an au plus <sup>2</sup> .....	—	—	—	—	—	—	—	—	—	—	—	—	—	—	—
e) à plus d'un an :															
— obligations accessibles à tout placeur ...	...	...	...	...	...	...	...	...	...	...	...	...	...	...	...
— autres .....	0,2	0,4	0,5	0,3	0,5	...	...	...	...	2,0	2,0	...	...	2,0	2,0
4. Sur le Fonds des Rentes : à un an au plus ...	...	...	...	...	...	...	1,0	...	...	...	...	...	...	...	...
5. Sur les paraétatiques de crédit :															
a) à un an au plus .....	...	...	0,2	...	...	...	...	0,1	...	...	...	0,3	...	...	...
b) à plus d'un an :															
— obligations accessibles à tout placeur .....	...	...	...	...	...	...	...	...	...	...	...	...	...	...	...
— autres .....	0,1	0,1	0,1	0,1	0,1	0,1	0,1	0,1	0,1	0,1	0,1	0,1	0,1	0,1	0,1
<b>D. Autres</b> .....	3,0	2,4	2,9	4,9	4,0	4,6	3,4	3,0	2,1	4,0	3,5	1,0	5,4	5,5	4,5
<b>TOTAL DE L'ACTIF</b> ...	<b>57,7</b>	<b>63,0</b>	<b>64,9</b>	<b>71,4</b>	<b>70,9</b>	<b>81,0</b>	<b>76,6</b>	<b>88,4</b>	<b>86,0</b>	<b>87,8</b>	<b>83,3</b>	<b>94,0</b>	<b>86,1</b>	<b>94,0</b>	<b>89,4</b>

<sup>1</sup> O.C.P., Fonds Monétaire belge (actif à court terme et obligations), Crédit Communal de Belgique (actifs formant la contrepartie des passifs à vue et à un mois au plus), I.R.G. (uniquement les actifs financés par un recours aux organismes monétaires). En ce qui concerne le Fonds Monétaire belge, la contrepartie de l'excédent des passifs recensés sur les actifs recensés est reprise sous la rubrique D. « Autres ».

<sup>2</sup> Autres que des effets commerciaux.

b) - Organismes publics monétaires <sup>1</sup> — Passif — Chiffres annuels et trimestriels

(milliards de francs)

	31-12-63	31-12-64	31-12-65	31-12-66	31-12-67	31-12-68	30-9-69	31-12-69	31-3-70	30-6-70	30-9-70	31-12-70	31-3-71	30-6-71	30-9-71
<b>A. Engagements envers l'étranger :</b>															
1. Envers le F.M.I. ....	—	—	—	—	—	—	—	—	—	—	—	—	—	—	—
2. Envers l'U.E.P. ....	—	—	—	—	—	—	—	—	—	—	—	—	—	—	—
3. Autres :															
a) en monnaies étrangères .....	—	—	—	—	—	—	—	—	—	—	—	—	—	—	—
b) en francs belges .....	3,1	2,8	2,3	1,2	1,1	0,6	0,3	0,4	0,1	0,1	0,1	1,3	0,9	0,1	0,3
Total des engagements envers l'étranger .....	3,1	2,8	2,3	1,2	1,1	0,6	0,3	0,4	0,1	0,1	0,1	1,3	0,9	0,1	0,3
<b>B. Engagements envers le secteur intérieur monétaire :</b>															
1. Pièces et billets <sup>2</sup> .....	0,3	0,4	0,4	0,3	0,3	0,3	0,4	0,3	0,4	0,3	0,3	0,3	0,4	0,3	0,4
2. Autres :															
a) envers la B.N.B. ....	...	...	...	...	...	...	1,0	...	...	...	...	...	...	...	...
b) envers les organismes publics .....	0,1	0,6	0,1	0,4	0,3	0,6	0,2	0,2	0,2	0,2	0,2	0,7	0,2	1,1	0,2
c) envers les banques de dépôts :															
— réserve monétaire .....	—	—	—	—	—	—	—	—	—	—	—	—	—	—	—
— comptes spéciaux .....	—	—	—	—	—	—	—	—	—	—	—	—	—	—	—
— autres .....	3,1	6,0	5,8	5,8	5,6	5,3	2,1	10,1	6,6	3,3	4,5	7,1	4,9	1,9	2,9
<b>C. Engagements envers le secteur intérieur non monétaire :</b>															
1. Monnaie fiduciaire <sup>3</sup> .....	6,0	6,4	6,6	6,9	6,5	6,6	6,8	7,0	7,0	7,2	7,3	7,5	7,5	7,7	7,9
2. Monnaie scripturale :															
a) détenue par les entreprises et particuliers <sup>4</sup> .....	33,0	36,0	37,9	41,9	39,5	46,8	43,8	44,8	44,8	48,3	46,0	50,7	46,7	52,2	49,5
b) détenue par les pouvoirs publics .....	12,1	10,8	11,8	14,9	17,4	20,8	22,0	25,6	26,9	28,4	24,7	25,3	25,5	30,1	28,2
3. Liquidités quasi monétaires :															
a) détenues par les entreprises et particuliers :															
— dépôts en francs belges à plus d'un mois .....	—	—	—	—	—	—	—	—	—	—	—	—	—	—	—
— dépôts en francs belges reçus en carnets ou livrets .....	—	—	—	—	—	—	—	—	—	—	—	—	—	—	—
— dépôts en devises .....	—	—	—	—	—	—	—	—	—	—	—	—	—	—	—
b) détenues par le Trésor .....	—	—	—	—	—	—	—	—	—	—	—	—	—	—	—
4. Emprunts obligataires .....	—	—	—	—	—	—	—	—	—	—	—	—	—	—	—
5. Autres :															
a) envers le Fonds des Rentes .....	...	...	...	...	0,2	...	...	...	...	...	0,2	1,1	—	—	—
b) envers les paraétatiques de crédit .....	...	...	...	...	...	...	...	...	...	...	...	...	...	...	...
c) envers le Trésor .....	—	—	—	—	—	—	—	—	—	—	—	—	—	—	—
<b>D. Autres</b> .....	...	...	...	...	...	...	...	...	...	...	...	...	...	0,6	...
<b>TOTAL DU PASSIF ...</b>	<b>57,7</b>	<b>63,0</b>	<b>64,9</b>	<b>71,4</b>	<b>70,9</b>	<b>81,0</b>	<b>76,6</b>	<b>88,4</b>	<b>86,0</b>	<b>87,8</b>	<b>83,3</b>	<b>94,0</b>	<b>86,1</b>	<b>94,0</b>	<b>89,4</b>

<sup>1</sup> O.C.P., Fonds Monétaire belge (pièces et billets), Crédit Communal de Belgique (passifs à vue et à un mois au plus), I.R.G. (uniquement les passifs envers les organismes monétaires).

<sup>2</sup> Uniquement les pièces et billets détenus par la B.N.B.

<sup>3</sup> Les chiffres sont surévalués à concurrence des pièces et billets du Trésor détenus par les organismes monétaires autres que la B.N.B.

<sup>4</sup> Y compris les comptes à vue des paraétatiques, sauf ceux de certains paraétatiques administratifs qui sont compris dans la rubrique C2b.

## c) - Banques de dépôts — Actif — Chiffres annuels et trimestriels

(milliards de francs)

	31-12-63	31-12-64	31-12-65	31-12-66	31-12-67	31-12-68	30-9-69	31-12-69	31-3-70	30-6-70	30-9-70	31-12-70	31-3-71	30-6-71	30-9-71
<b>A. Créances sur l'étranger :</b>															
1. Or .....	—	—	—	—	—	—	—	—	—	—	—	—	—	—	—
2. F.M.I. — Participation .....	—	—	—	—	—	—	—	—	—	—	—	—	—	—	—
— Prêts .....	—	—	—	—	—	—	—	—	—	—	—	—	—	—	—
— Droits de tirage spéciaux .....	—	—	—	—	—	—	—	—	—	—	—	—	—	—	—
3. Obligations .....	0,6	0,6	1,4	1,9	2,3	6,1	7,7	7,3	5,8	9,4	10,0	14,6	17,8	18,1	21,2
4. Accept. en francs belges représ. d'exportation .....	2,7	4,8	5,2	5,6	6,4	6,4	6,7	6,5	8,8	9,7	13,5	12,6	13,2	17,3	15,9
5. Créances sur l'U.E.P. ....	—	—	—	—	—	—	—	—	—	—	—	—	—	—	—
6. Autres :															
a) en monnaies étrangères .....	23,4	29,0	36,7	52,6	60,1	85,6	136,8	134,4	133,0	173,3	171,0	198,1	218,4	227,4	221,2
b) en francs belges .....	4,5	5,5	6,9	8,3	11,3	18,2	21,5	19,9	20,1	20,5	21,4	20,8	22,8	24,8	25,5
Total des créances sur l'étranger ...	31,2	39,9	50,2	68,4	80,1	116,3	172,7	168,1	167,7	212,9	215,9	246,1	272,2	287,6	283,8
<b>B. Créances sur le secteur intérieur monétaire :</b>															
1. Pièces et billets .....	2,8	2,9	3,4	3,4	3,9	4,4	4,6	4,8	5,1	5,2	4,7	5,0	5,4	5,7	5,3
2. Autres :															
a) sur la B.N.B. :															
— réserve monétaire .....	—	1,2	—	—	—	—	—	—	—	—	—	—	—	—	—
— autres .....	2,3	0,7	1,4	1,3	2,2	0,8	0,1	0,9	1,0	0,1	0,1	1,2	0,8	2,5	0,1
b) sur les organismes publics .....	3,0	6,0	5,8	5,8	5,6	5,3	2,1	10,1	6,6	3,3	4,5	7,1	4,9	1,9	2,9
c) sur les banques de dépôts .....	4,7	5,0	5,1	6,2	7,9	12,9	19,9	20,2	18,9	23,3	25,0	23,8	29,4	29,8	34,3
<b>C. Créances sur le secteur intérieur non monétaire :</b>															
1. Sur l'Etat <sup>1</sup> :															
a) à un an au plus .....	22,7	24,6	28,8	34,0	34,9	28,1	39,5	37,1	39,5	41,3	39,4	28,0	25,9	22,7	p 28,1
b) à plus d'un an :															
— obligations accessibles à tout placeur .....	29,8	30,6	37,4	37,9	44,7	54,0	59,6	61,5	62,7	66,2	66,8	71,3	78,4	86,2	p 87,4
— autres .....	23,9	24,6	26,8	30,7	33,4	33,9	31,9	32,5	31,7	31,6	32,5	33,8	32,1	31,0	p 32,6
2. Sur les pouvoirs publics subordonnés et les para-étatiques administratifs :															
a) à un an au plus .....	—	—	—	—	—	0,3	0,3	0,6	0,6	1,1	1,9	1,9	1,6	1,6	p 1,2
b) à plus d'un an :															
— obligations accessibles à tout placeur .....	0,3	0,4	0,7	0,9	2,0	3,7	3,7	4,7	8,3	8,0	8,1	9,3	10,8	10,9	p 11,9
— autres .....	1,0	0,8	1,0	1,1	2,6	2,3	2,5	2,3	2,6	2,9	2,4	2,4	2,4	2,3	p 2,3
3. Sur les entreprises, les particuliers et les para-étatiques d'exploitation :															
a) acceptations bancaires .....	2,4	5,6	5,5	7,3	6,9	4,2	3,9	3,9	5,8	7,4	9,1	6,3	10,7	12,5	12,3
b) effets commerciaux .....	37,7	41,4	45,6	55,5	64,6	67,1	74,9	82,3	84,2	87,4	85,5	91,7	89,7	91,2	90,7
c) avances .....	42,4	47,8	54,8	63,3	77,7	98,0	100,1	99,4	102,5	106,2	109,5	114,8	119,2	125,2	129,6
d) à un an au plus <sup>2</sup> .....	...	0,1	0,1	0,3	1,0	0,9	1,2	1,4	1,8	2,0	1,8	2,0	1,7	1,8	p 1,8
e) à plus d'un an :															
— obligations accessibles à tout placeur .....	2,1	2,0	1,8	1,5	2,9	4,3	4,4	4,4	4,2	4,7	4,7	6,7	6,8	7,2	p 7,2
— autres .....	1,0	2,0	1,8	2,0	3,0	3,7	4,1	4,6	4,2	4,2	4,3	6,0	6,8	7,4	p 7,6
4. Sur le Fonds des Rentes : à un an au plus .....	6,8	7,4	4,7	4,3	4,2	6,8	6,2	5,4	4,2	6,3	8,2	6,4	—	—	—
5. Sur les para-étatiques de crédit :															
a) à un an au plus .....	0,2	0,4	0,2	1,0	1,0	2,1	1,7	2,2	2,1	1,7	1,9	2,8	4,4	3,0	p 5,8
b) à plus d'un an :															
— obligations accessibles à tout placeur .....	10,3	9,8	11,4	13,2	14,1	17,0	19,0	20,2	22,3	22,8	23,5	27,3	29,0	30,6	p 31,7
— autres .....	0,5	0,7	0,9	1,4	2,0	2,2	4,5	4,2	4,6	5,2	5,4	6,0	6,2	6,5	p 3,6
D. Autres .....	31,7	36,2	43,3	49,0	50,1	59,6	64,7	62,4	63,4	67,9	73,5	71,4	78,0	86,8	p 87,1
<b>TOTAL DE L'ACTIF ...</b>	<b>256,8</b>	<b>290,1</b>	<b>330,7</b>	<b>388,5</b>	<b>444,8</b>	<b>527,9</b>	<b>621,6</b>	<b>633,2</b>	<b>644,0</b>	<b>711,7</b>	<b>728,7</b>	<b>776,3</b>	<b>816,4</b>	<b>854,4</b>	<b>867,3</b>

<sup>1</sup> Y compris le Fonds des Routes [cf. l'article « Chapitre IX, Balance des Paiements et XIII, Organismes monétaires » de la partie statistique inséré dans le Bulletin d'Information et de Documentation : XLIII<sup>e</sup> année, vol. II, n° 3, septembre 1968].

<sup>2</sup> Autres que des effets commerciaux.

## c) - Banques de dépôts — Passif — Chiffres annuels et trimestriels

(milliards de francs)

	31-12-63	31-12-64	31-12-65	31-12-66	31-12-67	31-12-68	30-9-69	31-12-69	31-3-70	30-6-70	30-9-70	31-12-70	31-3-71	30-6-71	30-9-71
<b>A. Engagements envers l'étranger :</b>															
1. Envers le F.M.I. ....	—	—	—	—	—	—	—	—	—	—	—	—	—	—	—
2. Envers l'U.E.P. ....	—	—	—	—	—	—	—	—	—	—	—	—	—	—	—
3. Autres :															
a) en monnaies étrangères .....	34,4	45,9	55,3	78,3	89,3	113,9	169,8	169,6	164,3	206,6	207,4	236,5	255,8	259,6	254,0
b) en francs belges <sup>1</sup> .....	16,9	18,1	20,6	24,3	29,8	38,7	31,8	34,7	37,8	41,7	45,7	50,2	56,6	61,0	63,6
Total des engagements envers l'étranger .....	51,3	64,0	75,9	102,6	119,1	152,6	201,6	204,3	202,1	248,3	253,1	286,7	312,4	320,6	317,6
<b>B. Engagements envers le secteur intérieur monétaire :</b>															
1. Pièces et billets .....	—	—	—	—	—	—	—	—	—	—	—	—	—	—	—
2. Autres :															
a) envers la B.N.B. ....	0,3	0,2	...	...	...	0,5	0,2	...	...	...	...	...	...	...	...
b) envers les organismes publics .....	...	...	...	...	0,2	0,5	...	...	...	...	...	...	0,4	2,6	0,1
c) envers les banques de dépôts :															
— réserve monétaire .....	—	—	—	—	—	—	—	—	—	—	—	—	—	—	—
— comptes spéciaux .....	—	—	—	—	—	—	—	—	—	—	—	—	—	—	—
— autres .....	4,6	5,0	5,1	6,2	7,9	12,9	19,9	20,1	18,9	23,3	25,0	28,8	29,4	29,8	34,3
<b>C. Engagements envers le secteur intérieur non monétaire :</b>															
1. Monnaie fiduciaire .....	—	—	—	—	—	—	—	—	—	—	—	—	—	—	—
2. Monnaie scripturale :															
a) détenue par les entreprises et particuliers ...	78,5	86,3	95,1	103,6	113,1	122,8	122,8	130,3	137,6	144,6	142,0	151,5	159,2	167,6	170,0
b) détenue par les pouvoirs publics .....	—	—	—	—	—	—	—	—	—	—	—	—	—	—	—
3. Liquidités quasi monétaires :															
a) détenues par les entreprises et particuliers :															
— dépôts en francs belges à plus d'un mois .	25,8	29,5	37,4	42,4	50,4	56,3	69,1	77,7	83,9	85,6	92,2	91,3	96,4	97,7	101,6
— dépôts en francs belges reçus en carnets ou livrets .....	29,2	35,6	40,0	46,6	57,4	69,4	73,2	71,6	71,2	71,9	73,4	74,3	78,1	83,4	89,2
— dépôts en devises .....	9,1	5,1	4,4	5,7	8,4	8,8	15,3	14,7	13,2	13,5	12,9	11,3	10,0	10,0	10,4
b) détenues par le Trésor .....	—	—	—	—	—	—	—	—	—	—	—	—	—	—	—
4. Emprunts obligataires .....	11,4	11,4	11,4	12,0	13,5	16,5	20,3	21,0	22,4	23,4	24,2	25,6	27,3	28,4	29,6
5. Autres :															
a) envers le Fonds des Rentes .....	...	...	...	...	...	...	...	...	...	...	...	...	...	...	...
b) envers les parastatistiques de crédit .....	0,3	...	0,2	...	0,1	0,5	0,2	0,3	1,4	2,8	0,4	1,2	0,8	1,5	0,7
c) envers le Trésor .....	—	—	—	—	—	—	—	—	—	—	—	—	—	—	—
D. Autres .....	46,3	53,0	61,2	69,4	74,7	87,1	99,0	93,2	93,3	98,3	105,5	105,6	102,4	112,8	113,8
TOTAL DU PASSIF ...	256,8	290,1	330,7	388,5	444,8	527,9	621,6	633,2	644,0	711,7	728,7	776,3	816,4	854,4	867,3

<sup>1</sup> Y compris les engagements en francs belges envers les organismes internationaux établis en U.E.B.L.

d) - Ensemble des organismes monétaires — Actif — Chiffres annuels et trimestriels

(milliards de francs)

	31-12-63	31-12-64	31-12-65	31-12-66	31-12-67	31-12-68	30-9-69	31-12-69	31-8-70	30-6-70	30-9-70	31-12-70	31-8-71	30-6-71	30-9-71	
<b>A. Créances sur l'étranger :</b>																
1. Or .....	68,6	72,5	77,9	76,2	74,0	76,2	76,0	76,0	76,0	76,0	76,5	73,5	73,3	79,2	78,6	
2. F.M.I. — Participation .....	7,1	8,7	12,2	15,2	14,7	10,3	3,5	7,8	10,0	15,4	16,8	19,6	23,2	25,8	29,9	
— Prêts <sup>1</sup> .....	—	1,5	3,4	3,4	1,9	5,0	...	...	...	...	...	...	...	...	...	
— Droits de tirage spéciaux .....	—	—	—	—	—	—	—	—	4,0	4,7	4,7	10,2	15,0	17,8	20,3	
3. Obligations .....	0,7	0,7	1,5	2,0	2,4	6,1	7,7	7,3	5,8	9,4	10,0	14,6	17,8	18,1	21,2	
4. Accept. en francs belges représ. d'export.	7,0	9,2	12,0	13,3	14,7	20,7	22,4	18,2	15,3	18,0	16,0	18,0	14,3	18,1	17,0	
5. Créances sur l'U.E.P. <sup>2</sup> .....	0,1	0,1	...	—	—	—	—	—	—	—	—	—	—	—	—	
6. Autres :																
a) en monnaies étrangères .....	44,9	56,0	58,6	74,0	96,2	103,7	166,1	170,0	169,5	207,2	212,5	237,1	260,6	264,5	263,6	
b) en francs belges .....	6,0	7,0	8,4	9,8	14,3	18,5	21,6	19,9	20,2	20,5	21,4	21,0	22,9	24,9	25,5	
Total des créances sur l'étranger ...	134,4	155,7	174,0	193,9	218,2	240,5	297,3	299,2	300,8	351,2	357,9	394,0	427,1	448,4	456,1	(6)
<b>B. Créances sur le secteur intérieur monétaire :</b>																
1. Pièces et billets .....	3,1	3,4	3,9	3,8	4,3	4,7	5,0	5,2	5,6	5,6	5,2	5,3	5,9	6,1	5,8	
2. Autres :																
a) sur la B.N.B. ....	—	1,2	—	—	—	—	—	—	—	—	—	—	—	—	—	
— réserve monétaire .....	—	1,2	—	—	—	—	—	—	—	—	—	—	—	—	—	
— autres .....	2,3	0,7	1,4	1,3	2,2	0,8	0,1	0,9	1,0	0,1	0,1	1,2	2,2	2,5	1,1	
b) sur les organismes publics .....	3,1	6,6	5,9	6,2	5,9	5,9	3,3	10,3	6,8	3,5	4,7	7,8	5,1	3,0	3,1	
c) sur les banques de dépôts .....	5,0	5,2	5,1	6,2	8,1	13,9	20,1	20,2	18,9	23,3	25,0	28,8	29,8	32,4	34,4	
<b>C. Créances sur le secteur intérieur non monétaire :</b>																
1. Sur l'Etat <sup>3</sup> :																
a) à un an au plus .....	74,9	82,4	84,9	92,1	86,4	100,8	108,1	114,7	119,2	118,9	109,5	106,1	92,0	101,3	101,6	(7)
b) à plus d'un an :																
— obligations accessibles à tout placeur	37,8	38,7	46,2	47,1	54,0	62,9	68,6	70,7	72,1	75,8	76,4	80,5	87,4	95,7	96,4	(7)
— autres .....	57,9	58,6	60,8	64,7	67,4	67,9	65,9	66,5	65,7	65,6	66,5	67,8	66,1	65,0	66,6	(7)
2. Sur les pouvoirs publics subordonnés et les paraétatiques administratifs :																
a) à un an au plus .....	4,3	4,8	6,5	9,6	8,0	10,3	11,8	12,0	9,0	10,6	13,8	16,4	11,1	12,9	13,1	(8)
b) à plus d'un an :																
— obligations accessibles à tout placeur	0,5	0,7	1,1	1,3	2,5	4,2	4,3	5,3	8,9	8,6	8,7	9,9	11,5	11,8	12,9	(8)
— autres .....	1,0	0,8	1,0	1,1	2,5	2,3	2,5	2,3	2,6	2,9	2,4	2,4	2,4	2,3	2,3	(8)
3. Sur les entreprises, les particuliers et les paraétatiques d'exploitation :																
a) acceptations bancaires .....	4,6	6,1	8,7	11,7	8,5	6,1	8,3	7,3	7,6	9,4	9,7	8,7	11,0	12,5	12,5	(9)
b) effets commerciaux .....	41,8	44,4	49,0	59,9	70,8	78,4	87,4	90,5	88,5	92,4	88,4	96,0	93,8	93,6	93,2	(9)
c) avances .....	42,4	47,8	54,8	63,3	77,7	98,1	100,1	99,4	102,5	106,2	109,5	115,0	119,2	125,5	129,6	(9)
d) à un an au plus <sup>4</sup> .....	...	0,1	0,1	0,3	1,0	0,9	1,2	1,5	1,8	2,0	1,8	2,0	1,7	1,8	1,8	(14)
e) à plus d'un an :																
— obligations accessibles à tout placeur	2,1	2,0	1,8	1,5	2,9	4,5	4,7	4,7	4,5	5,0	5,0	7,2	7,3	7,6	7,7	(14)
— autres .....	1,2	2,4	2,3	2,3	3,5	3,7	4,1	4,5	4,2	6,2	6,3	6,0	6,8	9,4	9,6	(14)
4. Sur le Fonds des Rentes : à un an au plus <sup>5</sup>	7,4	7,8	4,7	4,6	4,3	6,8	9,2	5,4	4,2	6,3	8,2	6,4	—	—	—	(11)
5. Sur les paraétatiques de crédit :																
a) à un an au plus .....	1,0	0,4	0,4	1,0	1,3	2,1	2,7	2,3	2,1	1,7	1,9	3,1	4,4	3,1	5,8	(12)
b) à plus d'un an :																
— obligations accessibles à tout placeur	10,3	9,8	11,4	13,2	14,1	17,1	19,1	20,3	22,5	23,0	23,7	27,5	29,3	30,9	32,1	(12)
— autres .....	0,6	0,8	1,0	1,5	2,1	2,3	4,6	4,3	4,7	5,3	5,5	6,1	6,3	6,5	3,6	(12)
<b>D. Autres</b> .....	71,1	78,8	82,4	92,3	107,9	101,4	126,4	123,3	125,0	128,1	141,3	128,3	135,0	137,8	150,1	(14)
<b>TOTAL DE L'ACTIF ...</b>	<b>506,8</b>	<b>559,2</b>	<b>607,4</b>	<b>678,9</b>	<b>753,6</b>	<b>835,6</b>	<b>954,8</b>	<b>971,3</b>	<b>978,2</b>	<b>1.051,7</b>	<b>1.071,5</b>	<b>1.126,5</b>	<b>1.155,4</b>	<b>1.210,1</b>	<b>1.239,4</b>	

Colonne du tableau XIII-1 « Bilans intégrés des organismes monétaires » dans laquelle la rubrique est comprise

<sup>1</sup> Bons spéciaux du Trésor belge (loi du 4-1-1963. Convention du 1-2-1963).  
<sup>2</sup> Créances bilatéralisées sur les pays débiteurs lors de la liquidation de l'U.E.P.  
<sup>3</sup> Y compris le Fonds des Routes (cf. l'article « Chapitre IX, Balance des paiements et XIII, Organismes monétaires » de la partie statistique inséré dans le Bulletin d'Information et de Documentation (B.N.B.) :

XLIII<sup>e</sup> année, vol. II, n° 8, septembre 1968].  
<sup>4</sup> Autres que des effets commerciaux.  
<sup>5</sup> Aux dates pour lesquelles le Fonds des Rentes n'a pas publié de chiffres, les créances sur le Fonds des Rentes sont comprises sous la rubrique D. « Autres ».

d) - Ensemble des organismes monétaires — Passif — Chiffres annuels et trimestriels

(milliards de francs)

	31-12-63	31-12-64	31-12-65	31-12-66	31-12-67	31-12-68	30-9-69	31-12-69	31-3-70	30-6-70	30-9-70	31-12-70	31-3-71	30-6-71	30-9-71	
<b>A. Engagements envers l'étranger :</b>																
1. Envers le F.M.I. ....	0,2	0,2	0,2	0,2	0,2	0,2	0,2	0,2	0,2	0,2	0,2	0,3	0,3	0,3	0,3	
2. Envers l'U.E.P. ....	—	—	—	—	—	—	—	—	—	—	—	—	—	—	—	
3. Autres :																
a) en monnaies étrangères .....	34,4	45,9	55,3	78,3	89,3	113,9	169,8	169,6	164,3	206,6	207,4	236,5	255,9	259,6	254,0	
b) en francs belges <sup>1</sup> .....	20,6	21,6	23,6	26,2	31,6	40,3	42,0	35,8	38,7	42,4	46,6	52,5	58,5	62,6	72,3	
Total des engagements envers l'étranger .....	55,2	67,7	79,1	104,7	121,1	154,4	212,0	205,6	203,2	249,2	254,2	289,3	314,7	322,5	326,6	
<b>B. Engagements envers le secteur intérieur monétaire :</b>																
1. Pièces et billets <sup>2</sup> .....	3,1	3,4	3,9	3,8	4,3	4,7	5,0	5,2	5,6	5,6	5,1	5,3	5,8	6,1	5,8	
2. Autres :																
a) envers la B.N.B. ....	0,3	0,2	...	...	...	0,5	1,2	...	...	...	...	...	...	...	...	
b) envers les organismes publics .....	0,1	0,6	0,1	0,4	0,5	1,1	0,2	0,2	0,2	0,2	0,2	0,7	2,0	3,7	1,3	
c) envers les banques de dépôts :																
— réserve monétaire .....	—	1,2	—	—	—	—	—	—	—	—	—	—	—	—	—	
— comptes spéciaux .....	—	—	—	—	—	—	—	—	—	—	—	—	—	2,4	0,1	
— autres .....	10,0	11,7	12,3	13,3	15,7	19,0	22,1	31,2	26,5	26,7	29,6	37,1	35,1	31,8	37,3	
<b>C. Engagements envers le secteur intérieur non monétaire :</b>																
1. Monnaie fiduciaire <sup>3</sup> .....	153,7	163,7	173,4	178,7	180,1	185,4	184,6	185,1	180,3	189,1	186,0	190,7	185,4	201,0	198,6	(1)
2. Monnaie scripturale :																
a) détenue par les entreprises et particuliers <sup>4</sup> .....	112,0	122,9	133,4	146,0	153,0	170,4	167,2	175,5	182,9	193,3	188,6	202,6	206,4	220,3	220,0	(1)
b) détenue par les pouvoirs publics .....	12,1	10,8	11,8	14,9	17,4	20,8	22,0	25,6	26,9	28,4	24,7	25,3	25,5	30,1	28,2	(1)
3. Liquidités quasi monétaires :																
a) détenues par les entreprises et particuliers :																
— dépôts en francs belges à plus d'un mois .....	25,8	29,5	35,4	42,4	50,4	56,3	69,1	77,7	83,9	85,6	92,2	91,3	96,4	97,7	101,6	(2)
— dépôts en francs belges reçus en carnets ou livrets .....	29,2	35,6	42,0	46,6	57,4	69,4	73,2	71,6	71,2	71,9	73,4	74,3	78,1	83,4	89,2	(2)
— dépôts en devises .....	9,1	5,1	4,4	5,7	8,4	8,8	15,3	14,7	13,2	13,5	12,9	11,3	10,0	10,0	10,4	(3)
b) détenues par le Trésor .....	...	...	...	...	...	...	...	...	...	...	...	...	...	...	...	(4)
4. Emprunts obligataires .....	11,4	11,4	11,4	12,0	13,5	16,5	20,3	21,0	22,4	23,4	24,2	25,6	27,3	28,4	29,6	(13)
5. Autres :																
a) envers le Fonds des Rentes <sup>5</sup> .....	...	...	0,1	...	0,2	...	...	...	...	...	1,9	1,1	—	—	—	(11)
b) envers les paraétatiques de crédit .....	0,3	...	0,2	...	0,1	0,5	0,2	0,3	1,4	2,8	0,4	1,2	0,8	1,5	0,7	(12)
c) envers le Trésor .....	—	—	—	—	—	—	—	—	—	—	—	—	—	—	—	(7)
<b>D. Autres</b> .....	84,5	95,4	99,9	110,4	131,5	127,8	162,4	157,6	160,5	162,0	178,1	170,7	167,9	171,2	190,0	(14)
<b>TOTAL DU PASSIF</b> ...	506,8	559,2	607,4	678,9	753,6	835,6	954,8	971,3	978,2	1.051,7	1.071,5	1.126,5	1.155,4	1.210,1	1.239,4	

Colonne du tableau XIII-1  
« Bilans intégrés des organismes monétaires » dans lequel la rubrique est comprise (6)

<sup>1</sup> Pour la B.N.B., y compris les engagements en francs belges envers les organismes internationaux autres que le F.M.I. et l'U.E.P.; pour les autres organismes monétaires, y compris les engagements en francs belges envers les organismes internationaux établis en U.E.B.L. depuis qu'ils ont pu être extraits des engagements envers le secteur intérieur non monétaire, c'est-à-dire depuis juin 1958.  
<sup>2</sup> B.N.B. : y compris les pièces et billets du Trésor détenus par les organismes monétaires autres que la B.N.B. Organismes publics monétaires : uniquement les pièces et billets du Trésor détenus par la B.N.B.

<sup>3</sup> Les chiffres de cette rubrique sont sous-évalués pour la B.N.B. et surévalués pour les organismes publics à concurrence des pièces et billets du Trésor détenus par les organismes monétaires autres que la B.N.B.  
<sup>4</sup> B.N.B. : y compris les comptes à vue des paraétatiques, sauf celui du Fonds des Rentes qui est compris dans la rubrique C5a ou D. « Autres ». Organismes publics monétaires : y compris les comptes à vue des paraétatiques, sauf ceux de certains paraétatiques administratifs qui sont compris dans la rubrique C2b.  
<sup>5</sup> Aux dates pour lesquelles le Fonds des Rentes n'a pas publié de chiffres, les engagements envers le Fonds des Rentes sont compris sous la rubrique D. « Autres ».

### XIII · 3. — STOCK MONÉTAIRE ET LIQUIDITES QUASI MONÉTAIRES

(variations en milliards de francs)

#### A. - VARIATIONS DU STOCK ET DES LIQUIDITES

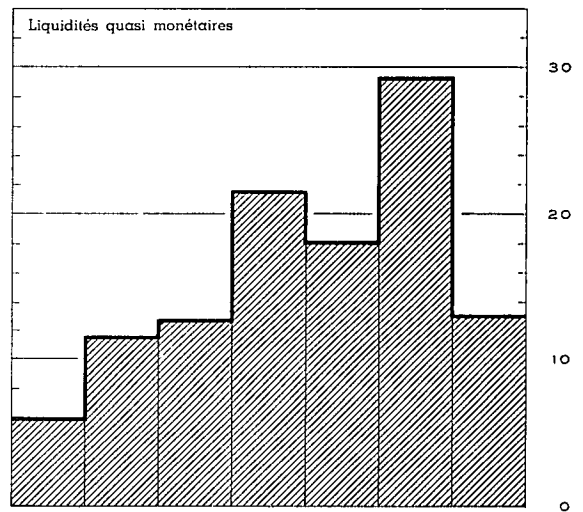
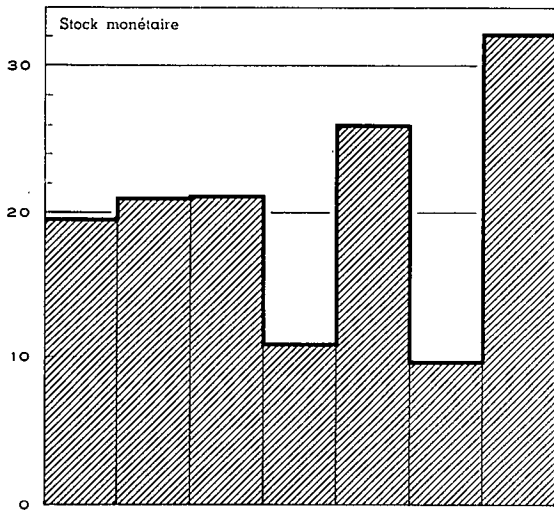

#### B. - ORIGINES DES VARIATIONS

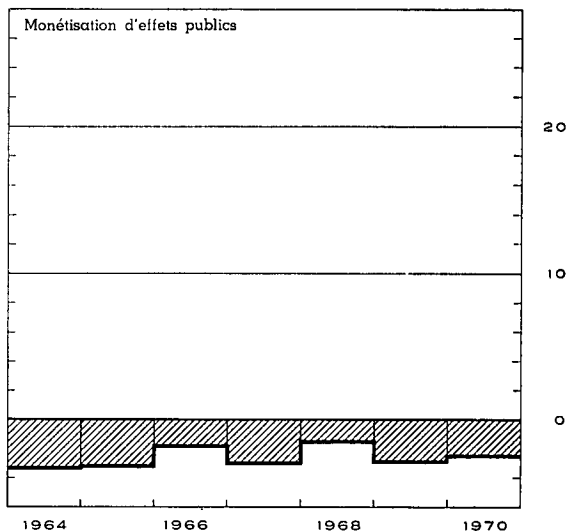
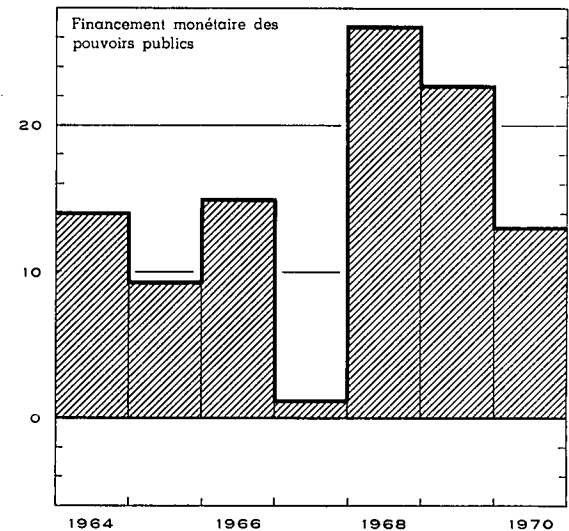
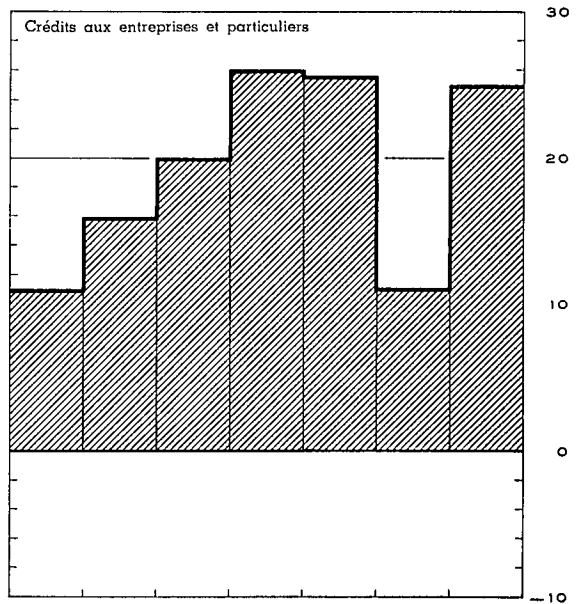
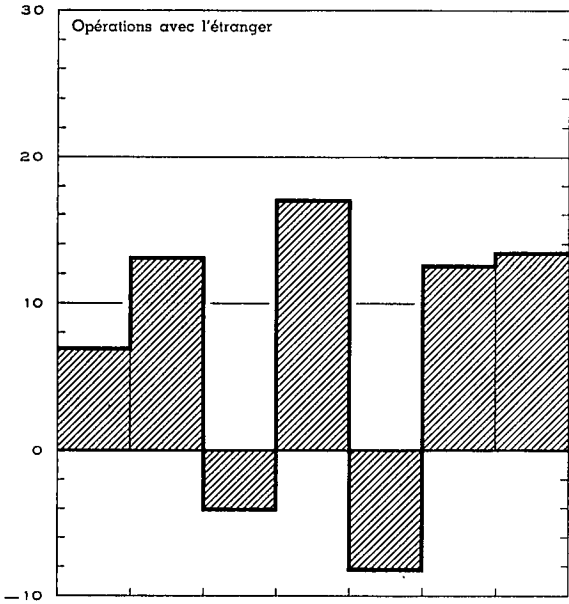

XIII - 3. — ORIGINES DES VARIATIONS DU STOCK MONETAIRE

(milliards de francs)

Périodes	Stock monétaire	Liquidités quasi monétaires	Total du stock monétaire et des liquidités quasi monétaires	Opérations avec l'étranger (solde courant + opérations en capital des entreprises et particuliers)	Crédites aux entreprises et particuliers 1	Refinancement en dehors des organismes monétaires (augmentation : -) 2		Financement monétaire des pouvoirs publics		Monétisation d'effets publics		Crédits à des intermédiaires financiers non monétaires	Emprunts obligataires des banques de dépôts	Divers
						de créances commerciales sur l'étranger	de crédits aux entreprises et particuliers	Etat 3	Autres pouvoirs publics 4	achats sur le marché par les organismes monétaires	par l'intermédiaire du Fonds des Rentes			
	(1)	(2)	(3)	(4)	(5)	(6)	(7)	(8)	(9)	(10)	(11)	(12)	(13)	(14)
1964 .....	+ 19,6	+ 6,1	+ 25,7	+ 7,0	+ 11,0	...	- 1,6	+ 12,6	+ 1,5	- 2,2	- 1,0	+ 0,2	...	- 1,8
1965 .....	+ 21,1	+ 11,6	+ 32,7	+ 13,2	+ 16,0	- 1,2	- 1,7	+ 7,0	+ 2,4	- 1,1	- 2,0	+ 1,3	...	- 1,2
1966 .....	+ 21,2	+ 12,8	+ 34,0	- 4,0	+ 20,2	+ 1,1	+ 2,2	+ 11,8	+ 3,2	- 1,1	- 0,6	+ 2,4	- 0,6	- 0,6
1967 .....	+ 11,0	+ 21,6	+ 32,6	+ 17,1	+ 26,1	- 2,7	- 4,0	+ 1,4	- 0,1	- 2,0	- 0,9	+ 1,5	- 1,6	- 2,2
1968 .....	+ 26,1	+ 18,2	+ 44,3	- 8,1	+ 25,6	+ 0,8	...	+ 23,7	+ 3,1	- 2,1	+ 0,7	+ 4,0	- 3,0	- 0,4
1969 .....	+ 9,8	+ 29,4	+ 39,2	+ 12,6	+ 11,1	- 2,8	+ 3,5	+ 20,1	+ 2,7	- 2,1	- 0,7	+ 4,9	- 4,4	- 5,7
1970 .....	+ 32,2	+ 13,1	+ 45,3	+ 13,5	+ 25,0	- 4,8	- 2,5	+ 4,5	+ 8,6	- 1,2	- 1,2	+ 8,4	- 4,6	- 0,4
1969 2 <sup>e</sup> trimestre .....	+ 21,7	+ 3,4	+ 25,1	+ 4,3	+ 6,9	- 0,4	+ 2,1	+ 13,0	+ 3,3	+ 0,3	+ 1,3	+ 1,9	- 1,7	- 5,9
3 <sup>e</sup> trimestre .....	- 19,9	+ 9,4	- 10,5	- 2,9	- 4,2	+ 0,9	+ 1,6	- 4,8	+ 1,3	- 0,7	+ 0,9	+ 3,6	- 1,3	- 4,9
4 <sup>e</sup> trimestre .....	+ 12,4	+ 6,4	+ 18,8	+ 12,0	+ 0,7	- 2,3	+ 0,7	+ 5,1	+ 0,9	+ 0,1	- 1,1	...	- 0,7	+ 3,4
1970 1 <sup>er</sup> trimestre .....	+ 3,8	+ 4,3	+ 8,1	+ 1,8	+ 3,0	- 1,3	- 1,6	+ 5,6	+ 0,9	- 0,6	- 1,2	+ 1,0	- 1,4	+ 1,9
2 <sup>e</sup> trimestre .....	+ 20,7	+ 2,8	+ 23,5	+ 4,5	+ 7,6	...	+ 1,8	+ 8,7	+ 1,3	- 0,8	- 2,3	- 0,8	- 1,0	+ 4,5
3 <sup>e</sup> trimestre .....	- 11,5	+ 7,4	- 4,1	+ 3,9	+ 0,3	- 2,6	- 0,6	- 9,9	+ 2,8	- 0,2	+ 2,6	+ 3,7	- 0,8	- 3,3
4 <sup>e</sup> trimestre .....	+ 19,2	- 1,4	+ 17,8	+ 3,3	+ 14,1	- 0,9	- 2,1	+ 0,1	+ 3,6	+ 0,4	- 0,3	+ 4,5	- 1,4	- 3,5
1971 1 <sup>er</sup> trimestre .....	- 1,3	+ 7,4	+ 6,1	+ 6,2	+ 2,0	- 0,7	+ 2,3	- 8,9	- 3,6	- 0,4	- 2,5	+ 3,8	- 1,7	+ 9,6
2 <sup>e</sup> trimestre .....	+ 34,0	+ 6,6	+ 40,6	+ 13,3	+ 7,9	+ 3,1	- 0,3	+ 15,5	+ 2,1	- 0,3	- 0,6	- 0,3	- 1,1	+ 1,3
3 <sup>e</sup> trimestre .....	- 4,5	+ 10,1	+ 5,6	+ 8,0	+ 3,7	- 1,6	- 0,1	p- 2,2	p+ 1,4	p- 0,2	+ 0,8	p+ 1,8	- 1,2	p- 4,8

N. B. — Pour le détail du « Stock monétaire », voir le tableau 4 du chapitre XIII.  
 — Pour le détail des « Opérations avec l'étranger », voir le tableau 5 du chapitre XIII.  
 — Pour la méthode d'élaboration, voir note sub tableau 1 du chapitre XIII.

1 Variation de l'encours utilisé des crédits d'escompte, d'avances et d'acceptations (à l'exclusion des effets qui servent à la mobilisation de créances commerciales sur l'étranger) accordés à leur origine par les organismes monétaires.

2 Il s'agit d'un refinancement net : crédits accordés à leur origine par les organismes monétaires et refinancés par eux auprès d'organismes monétaires moins crédits accordés à leur origine par ces derniers et refinancés par eux auprès des organismes monétaires.

3 Y compris le Fonds des Rentes [cf. l'article « Chapitre IX, Balance des paiements et XIII, Organismes monétaires de la partie statistique » inséré dans le Bulletin d'Information et de Documentation : XLIII<sup>e</sup> année, vol. II, no 3, septembre 1968].

4 Y compris les fonds de pension et les organismes de sécurité sociale.



### XIII - 4. — STOCK MONETAIRE

(milliards de francs)

Fin de période	Monnaie fiduciaire			Monnaie scripturale					Total du stock monétaire	Pourcentage de monnaie fiduciaire	
	Billets et monnaies du Trésor <sup>2</sup>	Billets de la B.N.B.	Stock de monnaie fiduciaire	détenue par le Trésor et les pouvoirs publics subordonnés	détenue par les entreprises et particuliers <sup>1</sup>			Stock de monnaie scripturale			
					comptes courants à la B.N.B. <sup>3</sup>	avoirs à l'O.C.P. <sup>3</sup>	dépôts à vue et à 1 mois au plus dans les banques et établissements para-étatiques <sup>3</sup>				Total
(1)	(2)	(3)	(4)	(5)	(6)	(7)	(8)	(9)	(10)	(11)	
1963 .....	6,1	150,5	153,7	12,1	0,5	32,9	78,6	112,0	124,1	277,8	55,3
1964 .....	6,4	160,3	163,7	10,8	0,6	35,9	86,4	122,9	133,7	297,4	55,0
1965 .....	6,6	170,3	173,4	11,8	0,4	37,6	95,4	133,4	145,2	318,6	54,4
1966 .....	6,9	175,3	178,7	14,9	0,5	41,5	104,1	146,1	161,0	339,7	52,6
1967 .....	6,5	177,5	180,1	17,4	0,5	39,0	113,5	153,0	170,4	350,5	51,4
1968 .....	6,6	183,2	185,4	20,8	0,8	46,2	123,3	170,3	191,1	376,5	49,2
1969 Juin .....	6,8	188,9	190,4	23,2	0,6	48,0	131,6	180,2	203,4	393,8	48,3
Septembre .....	6,8	182,5	184,7	22,0	0,6	43,0	123,6	167,2	189,2	373,9	49,4
Décembre .....	7,0	183,0	185,2	25,6	0,4	43,9	131,2	175,5	201,1	386,3	47,9
1970 Mars .....	7,0	178,5	180,3	26,9	0,5	43,8	138,6	182,9	209,8	390,1	46,2
Juin .....	7,2	187,1	189,1	28,4	0,4	47,4	145,5	193,3	221,7	410,8	46,0
Septembre .....	7,3	183,5	186,0	24,7	0,7	44,8	143,1	188,6	213,3	399,3	46,6
Novembre .....	7,4	182,1	184,4	23,5	0,4	43,9	142,5	186,8	210,3	394,7	46,7
Décembre .....	7,5	188,2	190,7	25,2	0,4	49,6	152,6	202,6	227,8	418,5	45,6
1971 Janvier .....	7,5	182,1	184,8	24,9	0,6	51,0	152,9	204,5	229,4	414,2	44,6
Février .....	7,5	183,3	185,7	22,8	1,1	47,1	153,2	201,5	224,3	410,0	45,3
Mars .....	7,5	183,3	185,4	25,5	0,5	45,4	160,5	206,4	231,9	417,3	44,4
Avril .....	7,6	189,3	191,8	24,5	0,4	55,4	155,4	211,2	235,7	427,5	44,9
Mai .....	7,7	194,4	196,5	27,8	0,4	49,4	163,0	212,8	240,6	437,1	45,0
Juin .....	7,7	199,1	201,0	30,0	0,4	50,7	169,2	220,3	250,3	451,3	44,5
Juillet .....	7,8	200,3	202,6	27,7	0,4	51,8	164,2	216,4	244,1	446,7	45,4
Août .....	7,8	195,7	198,0	27,9	0,5	47,9	165,9	214,3	242,2	440,2	45,0
Septembre .....	7,9	196,1	198,6	28,2	0,5	47,9	171,6	220,0	248,2	446,8	44,4
Octobre .....	7,9	196,0	199,0	28,1	0,3	50,8	163,5	214,6	242,7	441,7	45,1
Novembre .....	8,0	194,5	196,8	28,4	0,4	49,0	166,6	216,0	244,4	441,2	44,6

<sup>1</sup> Y compris des organismes paraétatiques administratifs et des organismes publics de crédit.

<sup>2</sup> Déduction faite des avoirs de la B.N.B.

<sup>3</sup> Déduction faite des encaisses des organismes monétaires.

XIII - 5. — AVOIRS EXTERIEURS NETS DES ORGANISMES MONETAIRES

(milliards de francs)

Périodes	Montants à fin de période 1			Evolution							Evolution	
	B.N.B.	Autres organismes monétaires	Total (8) = (1) + (2)	Avoirs extérieurs nets après ajustement statistique			Opérations en capital des pouvoirs publics avec l'étranger		Refinancement en dehors des organismes monétaires de créances commerciales sur l'étranger (augmentation : -)	Opérations avec l'étranger (solde courant + opérations en capital des entreprises et particuliers) (10) = (6) - (7) - (8) - (9)	Différence entre les données de la balance des paiements [col. (12)] et celles des organismes monétaires [col. (6)] <sup>4</sup>	Avoirs extérieurs nets suivant la balance des paiements de l'U.E.B.L. <sup>5</sup>
				B.N.B.	Autres organismes monétaires	Total	Etat	Autres <sup>2</sup>				
(1)	(2)	(3)	(4)	(5)	(6)	(7)	(8)	(9)	(10)	(11)	(12)	
1964 .....	114,8	-26,8	88,0	+12,6	- 3,8	+ 8,8	+ 0,7	+ 1,1	...	+ 7,0	+ 1,9	+10,7
1965 .....	122,8	-28,0	94,8	+ 8,0	- 1,2	+ 6,8	- 5,5	+ 0,3	- 1,2	+13,2	+ 0,5	+ 7,3
1966 .....	124,5	-35,3	89,2	+ 1,7	- 7,3	- 5,6	- 2,7	...	+ 1,1	- 4,0	+ 0,3	- 5,3
1967 .....	136,9	-39,8	97,1	+12,4	- 4,3	+ 8,1	- 5,8	- 0,5	- 2,7	+17,1	+ 1,5	+ 9,6
1968 .....	122,9	-36,8	86,1	-14,0	+ 3,0	-11,0	- 3,5	- 0,2	+ 0,8	- 8,1	+ 7,3	- 3,7
1969 .....	128,3	-34,7	93,6	+ 5,2 <sup>67</sup>	+ 2,0	+ 7,2	- 2,4	- 0,2	- 2,8	+12,6	+ 7,9	+15,1
1970 .....	143,1	-38,3	104,8	+11,4 <sup>68</sup>	- 3,6	+ 7,8	- 0,5	- 0,4	- 4,8	+13,5	+ 7,4	+15,2
1969 3 <sup>e</sup> trimestre .	114,5	-29,2	85,3	- 7,0 <sup>6</sup>	+ 4,0	- 3,0	- 1,0	...	+ 0,9	- 2,9	- 1,6	- 4,6
4 <sup>e</sup> trimestre .	128,3	-34,7	93,6	+13,4 <sup>7</sup>	- 5,6	+ 7,8	- 1,9	...	- 2,3	+12,0	+ 7,5	+15,3
1970 1 <sup>er</sup> trimestre .	130,3	-32,7	97,6	- 1,5 <sup>8</sup>	+ 2,1	+ 0,6	+ 0,1	...	- 1,3	+ 1,8	+ 2,8	+ 3,4
2 <sup>e</sup> trimestre .	136,3	-34,3	102,0	+ 6,0	- 1,6	+ 4,4	+ 0,3	- 0,4	...	+ 4,5	+ 1,1	+ 5,5
3 <sup>e</sup> trimestre .	138,7	-35,1	103,6	+ 2,4	- 0,8	+ 1,6	+ 0,3	...	- 2,6	+ 3,9	+ 3,2	+ 4,8
4 <sup>e</sup> trimestre .	143,1	-38,3	104,8	+ 4,5 <sup>6</sup>	- 3,3	+ 1,2	- 1,2	...	- 0,9	+ 3,3	+ 0,3	+ 1,5
1971 1 <sup>er</sup> trimestre .	152,6	-40,2	112,4	+ 6,0 <sup>8</sup>	- 1,9	+ 4,1	- 1,4	...	- 0,7	+ 6,2	p+ 1,1	p+ 5,2
2 <sup>e</sup> trimestre .	159,0	-33,1	125,9	+ 6,0 <sup>9</sup>	+ 7,1	+13,1	- 3,3	...	+ 3,1	+13,3	p- 0,4	p+12,9
3 <sup>e</sup> trimestre .	162,7	-33,3	129,4	+ 3,7	- 0,1	+ 3,6	p- 2,8	p ...	- 1,6	p+ 8,0	p- 3,5	p+ 0,1

1 Une ventilation des avoirs extérieurs nets par principaux types de créances et d'engagements est donnée au tableau XIII-2.

2 Ces montants comprennent notamment les emprunts à l'étranger des pouvoirs publics subordonnés et des parastatiques administratifs, sauf le Fonds des Routes, qui est compris dans la colonne (7), Etat.

3 Ce sont les chiffres de cette colonne, calculés comme le montre le présent tableau, qui sont repris à la colonne (4) du tableau XIII-3.

4 Cette différence est égale à :

-- Variations des avoirs extérieurs nets des organismes monétaires de l'U.E.B.L. résultant des variations des avoirs ou engagements nets des banques luxembourgeoises vis-à-vis des pays autres que la Belgique et des institutions internationales établies en U.E.B.L. [ces variations sont comprises dans la colonne (12), mais non dans la colonne (6)].

- moins, a) variations des avoirs nets des banques belges vis-à-vis des résidents luxembourgeois; b) depuis le 2<sup>e</sup> trimestre de 1968, variations des

effets publics luxembourgeois détenus par la B.N.B. [ces variations sont comprises dans la colonne (6), mais non dans la colonne (12)].

5 Voir tableaux IX - 1, 2 et 3, rubrique 6.2.

6 Après élimination d'un mouvement purement comptable dans les avoirs extérieurs de la B.N.B., résultant du changement de régime de financement de la contrepartie du compte du F.M.I. auprès de la B.N.B. (loi du 9 juin 1969).

7 Non compris une augmentation de 0,4 milliard représentant l'ajustement comptable des avoirs au comptant en marks allemands à la suite de la réévaluation de cette monnaie.

8 Non compris une augmentation de 3,5 milliards résultant de la répartition des droits de tirage spéciaux sur le F.M.I.

9 Non compris une augmentation de 0,4 milliard représentant l'ajustement comptable des avoirs au comptant en francs suisses à la suite de la réévaluation de cette monnaie.

**XIII - 6 — ENCOURS UTILISES DES CREDITS D'ESCOMPTE, D'AVANCES ET D'ACCEPTATION  
ACCORDES A LEUR ORIGINE PAR LES BANQUES DE DEPOTS  
AUX ENTREPRISES ET PARTICULIERS ET A L'ETRANGER**

**Destination économique apparente**

(milliards de francs)

Fin de période	Crédits aux entreprises et particuliers						Crédits à l'étranger				Total général (11) = (6) + (10)
	Financements spécifiques				Crédits dont la destination économique apparente n'a pu être identifiée (5)	Total (6) = (1) à (5)	Financement spécifique de délais de paiement à l'exportation (7)	Crédits dont la destination économique apparente n'a pu être identifiée		Total (10) = (7) à (9)	
	d'investissements industriels, agricoles et artisanaux 1	de la construction et de transactions immobilières 2	de ventes et prêts à tempérament 3	d'importations (4)				Crédits de caisse 4	Autres (9)		
					(1)	(2)	(3)			(4)	
1963 .....	7,7	6,3	10,5	9,1	61,7	95,3	12,0	4,5	2,2	18,7	114,0
1964 .....	10,9	6,9	12,0	9,9	67,1	106,8	14,2	5,3	1,7	21,2	128,0
1965 .....	13,8	8,2	12,8	12,2	75,8	122,8	18,0	7,2	3,1	28,3	151,1
1966 <sup>5</sup> .....	18,4	9,2	14,1	13,2	87,9	142,8	19,6	6,7	2,5	28,8	171,6
1967 <sup>5</sup> .....	23,2	11,5	15,5	13,4	105,1	168,7	23,7	6,9	3,9	34,5	203,2
1968 .....	28,0	13,9	19,8	14,3	118,4	194,4	29,8	14,5	4,1	48,4	242,8
1969 Mars .....	27,4	14,0	20,0	16,0	124,3	201,7	30,9	16,4	3,3	50,6	252,3
<i>Nouvelle série</i>											
Mars .....	26,6	13,0	20,8	16,0	125,3	201,7	30,9	16,4	3,3	50,6	252,3
Juin .....	28,6	13,3	23,4	15,1	128,8	209,2	34,6	20,4	3,0	58,0	267,2
Septembre .....	27,2	14,1	24,0	15,6	124,4	205,3	33,1	25,6	3,0	61,7	267,0
Décembre .....	27,6	14,0	23,7	13,7	125,9	204,9	32,4	18,5	2,1	53,0	257,9
1970 Mars .....	28,6	14,7	23,2	13,3	128,2	208,0	33,0	23,3	1,7	58,0	266,0
Juin .....	28,8	15,9	23,7	15,9	132,1	216,4	36,1	29,6	1,4	67,1	283,5
Septembre .....	28,5	16,4	24,7	16,2	131,3	217,1	37,8	38,7	1,4	77,9	295,0
Décembre .....	29,1	16,9	24,8	17,6	141,7	230,1	41,5	43,1	1,5	86,1	316,2
1971 Mars .....	30,2	16,6	24,4	18,0	142,7	231,9	40,1	50,6	0,7	91,4	323,3
Juin .....	30,8	18,3	24,6	21,0	146,0	240,7	40,6	54,2	1,4	96,2	336,9
Septembre .....	30,9	18,2	25,2	21,3	149,2	244,8	40,8	53,4	1,1	95,3	340,1

<sup>1</sup> Crédits octroyés dans le cadre des lois des 24 mai 1959, 17 juillet 1959, 19 juillet 1959, 15 février 1961 et 14 juillet 1966 (crédits subsidés et/ou garantis), ainsi que crédits non « subsidés et/ou garantis » dont une partie au moins a une durée initiale de 2 ans ou plus (5 ans ou plus dans l'ancienne série) à condition toutefois qu'il ne s'agisse ni de crédits purement commerciaux, ni de crédits finançant principalement la construction ou l'achat d'immeubles d'habitation, de bureaux, d'écoles, de cliniques, etc. L'ancienne série (mars 1964-mars 1969) comprenait un certain montant de crédits finançant des ventes à tempérament. Dans la nouvelle série, tous les crédits de ce type sont repris dans la colonne (8).

<sup>2</sup> Crédits à des entreprises ayant pour objet social la construction immobilière et/ou la réalisation de travaux de génie civil, crédits à des sociétés immobilières et crédits qui ont pour destination principale le financement de l'achat ou de la construction d'immeubles d'habitation, de bureaux, d'écoles, de cliniques, etc.

<sup>3</sup> Crédits aux acheteurs et vendeurs à tempérament (que les banques soient intervenues ou non dans le contrat de vente), prêts personnels consentis directement par les banques et crédits octroyés par les banques aux sociétés de financement. Dans l'ancienne série (mars 1964-mars 1969) une partie des crédits des acheteurs à tempérament figurait dans la colonne (1). Dans la nouvelle série, tous les crédits de ce type sont repris dans la colonne (3).

<sup>4</sup> Y compris les promesses sur l'étranger, qui au tableau XIII-7 sont comprises dans la colonne (2) « Effets commerciaux ».

<sup>5</sup> Y compris les effets venus à l'échéance au dernier jour du mois et n'ayant pu être encaissés parce que ce jour était un samedi ou un jour férié.

N. B. — Pour la méthode d'élaboration : voir *Bulletin d'Information et de Documentation*, XLII<sup>e</sup> année, vol. II, no 3, septembre 1967, p. 241.

**XIII - 7. — ENCOURS UTILISES DES CREDITS D'ESCOMPTE, D'AVANCES ET D'ACCEPTATION  
ACCORDES A LEUR ORIGINE PAR LES BANQUES DE DEPOTS  
AUX ENTREPRISES ET PARTICULIERS ET A L'ETRANGER**

**Forme et localisation**

*(milliards de francs)*

Fin de période	Crédits accordés à leur origine par les banques de dépôts				Crédits logés en dehors des banques de dépôts <sup>1</sup>			Crédits logés dans les banques de dépôts				Pour mémoire : Autres crédits logés dans les banques <sup>2</sup>
	Acceptations bancaires	Effets commerciaux	Avances	Total (4) = (1) à (3) + (7) = (11)	Acceptations bancaires	Effets commerciaux	Total (7) = (5) + (6)	Acceptations bancaires	Effets commerciaux	Avances	Total (11) = (8) à (10)	
	(1)	(2)	(3)		(5)	(6)		(8)	(9)	(10)	(11)	(12)

**A. Crédits aux entreprises et particuliers**

1963	9,3	43,6	42,4	95,3	6,7	6,1	12,8	2,6	37,5	42,4	82,5	—
1964	10,3	48,7	47,8	106,8	4,7	7,4	12,1	5,6	41,3	47,8	94,7	—
1965	12,6	55,4	54,8	122,8	7,0	9,9	16,9	5,6	45,5	54,8	105,9	—
1966 <sup>3</sup>	13,8	65,7	63,3	142,8	6,4	10,5	16,9	7,4	55,2	63,3	125,9	0,2
1967 <sup>3</sup>	12,7	78,3	77,7	168,7	5,8	13,8	19,6	6,9	64,5	77,7	149,1	0,1
1968	11,9	84,5	98,0	194,4	7,7	17,5	25,2	4,2	67,0	98,0	169,2	...
1969 Juin	11,9	92,0	105,3	209,2	8,1	18,1	26,2	3,8	73,9	105,3	183,0	0,1
Septembre	11,5	93,7	100,1	205,3	7,6	18,9	26,5	3,9	74,8	100,1	178,8	...
Décembre	10,2	95,3	99,4	204,9	6,3	13,2	19,5	3,9	82,1	99,4	185,4	0,1
1970 Mars	10,7	94,8	102,5	208,0	4,9	11,2	16,1	5,8	83,6	102,5	191,9	0,6
Juin	12,8	97,5	106,1	216,4	5,4	10,3	15,7	7,4	87,2	106,1	200,7	0,2
Septembre	13,3	94,2	109,6	217,1	4,2	8,8	13,0	9,1	85,4	109,6	204,1	...
Décembre	14,2	101,0	114,9	230,1	7,9	9,5	17,4	6,3	91,5	114,9	212,7	0,2
1971 Mars	14,6	98,1	119,2	231,9	3,9	8,5	12,4	10,7	89,6	119,2	219,5	0,1
Juin	17,4	98,1	125,2	240,7	5,0	6,9	11,9	12,4	91,2	125,2	228,8	...
Septembre	18,2	97,0	129,5	244,7	5,9	6,4	12,3	12,3	90,6	129,5	232,4	0,1

**B. Crédits à l'étranger**

1963	9,5	4,7	4,5	18,7	6,8	1,6	8,4	2,7	3,1	4,5	10,3	—
1964	11,0	6,2	4,0	21,2	6,2	2,4	8,6	4,8	3,8	4,0	12,6	0,1
1965	14,4	7,3	6,6	28,3	9,2	2,9	12,1	5,2	4,4	6,6	16,2	0,1
1966 <sup>3</sup>	15,0	7,6	6,2	28,8	9,4	2,6	12,0	5,6	5,0	6,2	16,8	0,1
1967 <sup>3</sup>	16,8	11,3	6,4	34,5	10,4	5,0	15,4	6,4	6,3	6,4	19,1	0,1
1968	20,2	14,3	13,9	48,4	13,8	6,6	20,4	6,4	7,7	13,9	28,0	0,1
1969 Juin	22,9	15,6	19,5	58,0	16,2	8,5	24,7	6,7	7,1	19,5	33,3	0,1
Septembre	21,1	16,0	24,6	61,7	14,5	7,6	22,1	6,6	8,4	24,6	39,6	...
Décembre	19,1	15,8	18,1	53,0	12,7	7,9	20,6	6,4	7,9	18,1	32,4	...
1970 Mars	18,7	16,3	23,0	58,0	9,8	7,0	16,8	8,9	9,3	23,0	41,2	...
Juin	20,0	17,6	29,5	67,1	10,3	8,1	18,4	9,7	9,5	29,5	48,7	...
Septembre	21,3	18,1	38,5	77,9	7,8	7,4	15,2	13,5	10,7	38,5	62,7	...
Décembre	23,0	20,0	43,1	86,1	10,4	8,6	19,0	12,6	11,4	43,1	67,1	...
1971 Mars	20,9	19,4	51,1	91,4	7,7	7,7	15,4	13,2	11,7	51,1	76,0	...
Juin	22,3	19,5	54,4	96,2	4,9	7,1	12,0	17,4	12,4	54,4	84,2	...
Septembre	22,1	19,4	53,9	95,4	6,2	7,8	14,0	15,9	11,6	53,9	81,4	...

**C. Total**

1963	18,8	48,3	46,9	114,0	13,5	7,7	21,2	5,3	40,6	46,9	92,8	—
1964	21,3	54,9	51,8	128,0	10,9	9,8	20,7	10,4	45,1	51,8	107,3	0,1
1965	27,0	62,7	61,4	151,1	16,2	12,8	29,0	10,8	49,9	61,4	122,1	0,1
1966 <sup>3</sup>	28,8	73,3	69,5	171,6	15,8	13,1	28,9	13,0	60,2	69,5	142,7	0,3
1967 <sup>3</sup>	29,5	89,6	84,1	203,2	16,2	18,8	35,0	13,3	70,8	84,1	168,2	0,2
1968	32,1	98,8	111,9	242,8	21,5	24,1	45,6	10,6	74,7	111,9	197,2	0,1
1969 Juin	34,8	107,6	124,8	267,2	24,3	26,6	50,9	10,5	81,0	124,8	216,3	0,2
Septembre	32,6	109,7	124,7	267,0	22,1	26,5	48,6	10,5	83,2	124,7	218,4	...
Décembre	29,3	111,1	117,5	257,9	19,0	21,1	40,1	10,3	90,0	117,5	217,8	0,1
1970 Mars	29,4	111,1	125,5	266,0	14,7	18,2	32,9	14,7	92,9	125,5	233,1	0,6
Juin	32,8	115,1	135,6	283,5	15,7	18,4	34,1	17,1	96,7	135,6	249,4	0,2
Septembre	34,6	112,3	148,1	295,0	12,0	16,2	28,2	22,6	96,1	148,1	266,8	...
Décembre	37,2	121,0	158,0	316,2	18,3	18,1	36,4	18,9	102,9	158,0	279,8	0,2
1971 Mars	35,5	117,5	170,3	323,3	11,6	16,2	27,8	23,9	101,3	170,3	295,5	0,1
Juin	39,7	117,6	179,6	336,9	9,9	14,0	23,9	29,8	103,6	179,6	313,0	...
Septembre	40,3	116,4	183,4	340,1	12,1	14,2	26,3	28,2	102,2	183,4	313,8	0,1

<sup>1</sup> Ces crédits sont localisés essentiellement à la B.N.B., à l'I.R.G., auprès d'autres intermédiaires financiers belges et à l'étranger.

<sup>2</sup> Il s'agit d'effets commerciaux.

<sup>3</sup> Y compris les effets venus à échéance au dernier jour du mois et n'ayant pu être encaissés parce que ce jour était un samedi ou un jour férié.  
N. B. — Pour la méthode d'élaboration : voir *Bulletin d'Information et de Documentation*, XLII<sup>e</sup> année, vol. II, n° 8, septembre 1967, p. 241.

**XIII - 8. — CREDITS D'ESCOMPTE, D'AVANCES ET D'ACCEPTATION  
AUX ENTREPRISES ET PARTICULIERS ET A L'ETRANGER  
LOGES A LA BANQUE NATIONALE DE BELGIQUE**  
(milliards de francs)

Fin de période	Crédits accordés à leur origine par la Banque Nationale (crédits directs)			Effets réescomptés			Total général			
	Effets commerciaux (1)	Avances (2)	Total (3) = (1) + (2)	Acceptations bancaires (4)	Effets commerciaux (5)	Total (6) = (4) + (5)	Acceptations bancaires (7)	Effets commerciaux (8)	Avances (9)	Total (10) = (7) + (8) + (9)
<b>A. Crédits aux entreprises et particuliers</b>										
1963	2,2	...	2,2	1,7	1,3	3,0	1,7	3,5	...	5,2
1964	1,7	...	1,7	0,1	0,9	1,0	0,1	2,6	...	2,7
1965	1,8	...	1,8	2,7	1,1	3,8	2,7	1,9	...	5,6
1966 <sup>1</sup>	1,9	...	1,9	4,0	2,0	6,0	4,0	3,9	...	7,9
1967 <sup>1</sup>	2,2	...	2,2	0,7	2,7	3,4	0,7	4,9	...	5,6
1968	1,9	...	1,9	1,9	7,5	9,4	1,9	9,4	...	11,3
1969 Juin	1,5	0,2	1,7	3,6	8,3	11,9	3,6	9,8	0,2	13,6
Septembre	1,4	...	1,4	4,3	9,7	14,0	4,3	11,1	...	15,4
Décembre	2,5	...	2,5	1,9	4,1	6,0	1,9	6,6	...	8,5
1970 Mars	2,4	...	2,4	0,6	0,6	1,2	0,6	3,0	...	3,6
Juin	1,6	...	1,6	1,8	1,7	3,5	1,8	3,3	...	5,1
Septembre	1,2	...	1,2	...	0,5	0,5	...	1,7	...	1,7
Décembre	2,1	0,2	2,3	1,4	1,1	2,5	1,4	3,2	0,2	4,8
1971 Mars	2,5	...	2,5	...	0,1	0,1	...	2,6	...	2,6
Juin	1,3	0,3	1,6	...	0,1	0,1	...	1,4	0,3	1,7
Septembre	1,2	...	1,2	...	...	...	...	1,2	...	1,2
<b>B. Crédits à l'étranger</b>										
1963	...	...	...	4,0	0,1	4,1	4,0	0,1	...	4,1
1964	...	...	...	4,1	0,2	4,3	4,1	0,2	...	4,3
1965	...	...	...	6,5	0,2	6,7	6,5	0,2	...	6,7
1966 <sup>1</sup>	...	...	...	7,2	0,4	7,6	7,2	0,4	...	7,6
1967 <sup>1</sup>	...	...	...	7,2	0,9	8,1	7,2	0,9	...	8,1
1968	0,1	...	0,1	11,3	2,8	14,1	11,3	2,9	...	14,2
1969 Juin	0,1	...	0,1	12,6	4,4	17,0	12,6	4,5	...	17,1
Septembre	0,3	...	0,3	11,7	3,6	15,3	11,7	3,9	...	15,6
Décembre	0,1	...	0,1	8,5	1,2	9,7	8,5	1,3	...	9,8
1970 Mars	0,1	...	0,1	3,7	0,9	4,6	3,7	1,0	...	4,7
Juin	0,3	...	0,3	5,4	1,4	6,8	5,4	1,7	...	7,1
Septembre	0,1	...	0,1	...	...	...	...	0,1	...	0,1
Décembre	0,2	...	0,2	1,3	0,3	1,6	1,3	0,5	...	1,8
1971 Mars	0,2	...	0,2	...	...	...	...	0,2	...	0,2
Juin	0,2	...	0,2	0,5	0,1	0,6	0,5	0,3	...	0,8
Septembre	0,2	...	0,2	...	...	...	...	0,2	...	0,2
<b>C. Total</b>										
1963	2,2	...	2,2	5,7	1,4	7,1	5,7	3,6	...	9,3
1964	1,7	...	1,7	4,2	1,1	5,3	4,2	2,8	...	7,0
1965	1,8	...	1,8	9,2	1,3	10,5	9,2	3,1	...	12,3
1966 <sup>1</sup>	1,9	...	1,9	11,2	2,4	13,6	11,2	4,3	...	15,5
1967 <sup>1</sup>	2,2	...	2,2	7,9	3,6	11,5	7,9	5,8	...	13,7
1968	2,0	...	2,0	13,2	10,3	23,5	13,2	12,3	...	25,5
1969 Juin	1,6	0,2	1,8	16,2	12,7	28,9	16,2	14,3	0,2	30,7
Septembre	1,7	...	1,7	16,0	13,3	29,3	16,0	15,0	...	31,0
Décembre	2,6	...	2,6	10,4	5,3	15,7	10,4	7,9	...	18,3
1970 Mars	2,5	...	2,5	4,3	1,5	5,8	4,3	4,0	...	8,3
Juin	1,9	...	1,9	7,2	3,1	10,3	7,2	5,0	...	12,2
Septembre	1,3	...	1,3	...	0,5	0,5	...	1,8	...	1,8
Décembre	2,3	0,2	2,5	2,7	1,4	4,1	2,7	3,7	0,2	6,6
1971 Mars	2,7	...	2,7	...	0,1	0,1	...	2,8	...	2,8
Juin	1,5	0,3	1,8	0,5	0,2	0,7	0,5	1,7	0,3	2,5
Septembre	1,4	...	1,4	...	...	...	...	1,4	...	1,4

<sup>1</sup> Y compris les effets venus à échéance au dernier jour du mois et n'ayant pu être encaissés parce que ce jour était un samedi ou un jour férié.

N. B. — Pour la méthode d'élaboration : voir *Bulletin d'Information et de Documentation*, XLII<sup>e</sup> année, vol. II, no 8, septembre 1967, p. 241.

**XIII - 9 — ENCOURS UTILISES DES CREDITS D'ESCOMPTE, D'AVANCES ET D'ACCEPTATION  
ACCORDES A LEUR ORIGINE PAR LES ORGANISMES MONETAIRES  
AUX ENTREPRISES ET PARTICULIERS ET A L'ETRANGER**  
(milliards de francs)

Fin de période	Crédits accordés à leur origine par les organismes monétaires 1				Crédits logés en dehors des organismes monétaires			Crédits logés dans les organismes monétaires 2				Pour mémoire : Autres crédits logés dans les organismes monétaires 3
	Acceptations bancaires (1)	Effets commerciaux (2)	Avances (3)	Total (4) = (1) à (3) = (7) + (11)	Acceptations bancaires (5)	Effets commerciaux (6)	Total (7) = (6) + (6)	Acceptations bancaires (8)	Effets commerciaux (9)	Avances (10)	Total (11) = (8) à (10)	

**A. Crédits aux entreprises et particuliers**

1963	9,3	45,8	42,4	97,5	4,7	4,0	8,7	4,6	41,8	42,4	88,8	—
1964	10,3	50,4	47,8	108,5	4,3	6,0	10,3	6,0	44,4	47,8	98,2	—
1965	12,6	57,2	54,8	124,6	3,9	8,2	12,1	8,7	49,0	54,8	112,5	—
1966 4	13,8	67,6	63,3	144,7	2,2	7,8	10,0	11,6	59,8	63,3	134,7	0,2
1967 4	12,7	80,5	77,7	170,9	4,2	9,9	14,1	8,5	70,6	77,7	156,8	0,2
1968	11,9	86,4	98,0	196,3	5,8	8,6	14,4	6,1	77,8	98,0	181,9	0,6
1969 Juin	11,9	93,5	105,5	210,9	4,4	8,4	12,8	7,5	85,1	105,5	198,1	0,3
Septembre	11,5	95,1	100,1	206,7	3,3	8,0	11,3	8,2	87,1	100,1	195,4	0,4
Décembre	10,2	97,8	99,4	207,4	2,9	7,8	10,7	7,3	90,0	99,4	196,7	0,5
1970 Mars	10,7	97,2	102,5	210,4	3,1	9,4	12,5	7,6	87,8	102,5	197,9	0,6
Juin	12,8	99,1	106,1	218,0	3,4	6,9	10,3	9,4	92,2	106,1	207,7	0,2
Septembre	13,3	95,4	109,6	218,3	3,6	7,5	11,1	9,7	87,9	109,6	207,2	0,2
Décembre	14,2	103,2	115,0	232,4	5,5	7,4	12,9	8,7	95,8	115,0	219,5	0,2
1971 Mars	14,5	100,7	119,2	234,4	3,5	7,0	10,5	11,0	93,7	119,2	223,9	0,1
Juin	17,4	99,4	125,5	242,3	5,0	5,7	10,7	12,4	93,7	125,5	231,6	...
Septembre	18,2	98,2	129,5	245,9	5,7	5,1	10,8	12,5	93,1	129,5	235,1	0,1

**B. Crédits à l'étranger**

1963	9,5	4,7	4,5	18,7	2,6	1,5	4,1	6,9	3,2	4,5	14,6	—
1964	11,0	6,2	4,0	21,2	2,0	2,2	4,2	9,0	4,0	4,0	17,0	0,1
1965	14,4	7,3	6,6	28,3	2,6	2,7	5,3	11,8	4,6	6,6	23,0	0,1
1966 4	15,0	7,6	6,2	28,8	2,1	2,2	4,3	12,9	5,4	6,2	24,5	0,1
1967 4	16,8	11,3	6,4	34,5	3,0	4,1	7,1	13,8	7,2	6,4	27,4	0,1
1968	20,2	14,4	13,9	48,5	2,4	3,8	6,2	17,8	10,6	13,9	42,3	0,1
1969 Juin	22,9	15,7	19,5	58,1	3,5	4,1	7,6	19,4	11,6	19,5	50,5	0,1
Septembre	21,1	16,3	24,6	62,0	2,7	4,0	6,7	18,4	12,3	24,6	55,3	...
Décembre	19,1	15,9	18,1	53,1	3,1	5,9	9,0	16,0	10,0	18,1	44,1	...
1970 Mars	18,7	16,4	23,0	58,1	4,8	5,5	10,3	13,9	10,9	23,0	47,8	...
Juin	20,0	17,9	29,5	67,4	4,1	6,2	10,3	15,9	11,7	29,5	57,1	...
Septembre	21,3	18,2	38,5	78,0	5,9	7,0	12,9	15,4	11,2	38,5	65,1	...
Décembre	23,0	20,2	43,1	86,3	6,3	7,6	13,9	16,7	12,6	43,1	72,4	...
1971 Mars	21,0	19,6	51,1	91,7	7,1	7,5	14,6	13,9	12,1	51,1	77,1	...
Juin	22,3	19,7	54,4	96,4	4,4	7,0	11,4	17,9	12,7	54,4	85,0	...
Septembre	22,1	19,6	53,9	95,6	5,5	7,5	13,0	16,6	12,1	53,9	82,6	...

**C. Total**

1963	18,8	50,5	46,9	116,2	7,3	5,5	12,8	11,5	45,0	46,9	103,4	—
1964	21,3	56,6	51,8	129,7	6,3	8,2	14,5	15,0	48,4	51,8	115,2	0,1
1965	27,0	64,5	61,4	152,9	6,5	10,9	17,4	20,5	53,6	61,4	135,5	0,1
1966 4	28,8	75,2	69,5	173,5	4,3	10,0	14,3	24,5	65,2	69,5	159,2	0,3
1967 4	29,5	91,8	84,1	205,4	7,2	14,0	21,2	22,3	77,8	84,1	184,2	0,3
1968	32,1	100,8	111,9	244,8	8,2	12,4	20,6	23,9	88,4	111,9	224,2	0,7
1969 Juin	34,8	109,2	125,0	269,0	7,9	12,5	20,4	26,9	96,7	125,0	248,6	0,4
Septembre	32,6	111,4	124,7	268,7	6,0	12,0	18,0	26,6	99,4	124,7	250,7	0,4
Décembre	29,3	113,7	117,5	260,5	6,0	13,7	19,7	23,3	100,0	117,5	240,8	0,5
1970 Mars	29,4	113,6	125,5	268,5	7,9	14,9	22,8	21,5	98,7	125,5	245,7	0,6
Juin	32,8	117,0	135,6	285,4	7,5	13,1	20,6	25,3	103,9	135,6	264,8	0,2
Septembre	34,6	113,6	148,1	296,3	9,5	14,5	24,0	25,1	99,1	148,1	272,3	0,2
Décembre	37,2	123,4	158,1	318,7	11,8	15,0	26,8	25,4	108,4	158,1	291,9	0,2
1971 Mars	35,5	120,3	170,3	326,1	10,6	14,5	25,1	24,9	105,8	170,3	301,0	0,1
Juin	39,7	119,1	179,9	338,7	9,4	12,7	22,1	30,3	106,4	179,9	316,6	...
Septembre	40,3	117,8	183,4	341,5	11,2	12,6	23,8	29,1	105,2	183,4	317,7	0,1

1 Crédits accordés à leur origine par les banques de dépôts (colonne (4) du tableau XIII-7) et par la Banque Nationale de Belgique (colonne (8) du tableau XIII-8).

2 Crédits logés dans les banques de dépôts, à la B.N.B., au Crédit Communal de Belgique et à l'I.R.G. (crédits que cet organisme finance par un recours aux organismes monétaires).

3 Il s'agit d'effets commerciaux.

4 Y compris les effets venus à échéance au dernier jour du mois et n'ayant pu être encaissés parce que ce jour était un samedi ou un jour férié.  
N. B. — Pour la méthode d'élaboration : voir *Bulletin d'Information et de Documentation*, XLII<sup>e</sup> année, vol. II, n° 8, septembre 1967, p. 241.

1. The first part of the document discusses the importance of maintaining accurate records of all transactions and activities. It emphasizes that proper record-keeping is essential for ensuring transparency and accountability in financial reporting.

2. The second part of the document outlines the various methods and techniques used to collect and analyze data. It highlights the need for consistent and reliable data sources to support the findings of the study.

3. The third part of the document presents the results of the analysis, showing a clear trend of increasing activity over the period studied. This trend is supported by the data collected and analyzed.

4. The fourth part of the document discusses the implications of the findings and provides recommendations for future research and practice. It suggests that further investigation is needed to explore the underlying causes of the observed trends.

5. The fifth part of the document concludes the study and summarizes the key findings. It reiterates the importance of accurate record-keeping and the need for ongoing monitoring and evaluation of the system.

### XIII - 10. — BILANS DE LA BANQUE NATIONALE DE BELGIQUE

(millions de francs)

Rubriques	1963 31 décembre	1964 31 décembre	1965 31 décembre	1966 31 décembre	1967 31 décembre	1968 31 décembre	1969 31 décembre	1970 31 décembre
<b>ACTIF</b>								
<b>Encaisse en or</b> .....	68.566	72.555	77.913	76.233	73.963	76.175	75.947	73.519
<b>Fonds Monétaire International :</b>								
Participation .....							7.777	19.584
Prêts .....							...	...
Droits de tirage spéciaux .....							...	10.246
<i>Total des éléments de couverture</i> <sup>1</sup> ...	68.566	72.555	77.913	76.233	73.963	76.175	83.724	103.349
<b>Monnaies étrangères</b> .....	21.532	26.996	21.864	21.405	36.087	18.087	35.619	39.014
<b>Monnaies étrangères et or à recevoir</b> .....	10.924	9.260	9.682	11.477	12.468	12.327	17.510	10.718
<b>Avoirs à l'étranger, en francs belges</b> .....	1.500	1.500	1.500	1.500	3.000	—	—	—
<b>Accords internationaux :</b>								
Union Européenne des Paiements .....	118	62	7	—	—	—	—	—
Accord Monétaire Européen .....	...	...	...	...	...	...	...	...
Fonds Monétaire International :								
Participation .....	7.064	8.716	12.230	15.189	14.736	10.278		
Prêts <sup>2</sup> .....	—	1.500	3.375	3.375	1.875	4.975		
Autres accords .....	...	...	6	...	...	120	...	140
<b>Débiteurs pour change et or, à terme</b> ...	21.093	26.397	21.376	21.311	35.521	18.256	34.015	37.843
<b>Effets de commerce</b> .....	9.290	7.001	12.295	15.503	13.834	26.694	18.639	6.488
<b>Avances sur nantissement</b> .....	1.655	625	34	338	345	572	47	188
<b>Effets publics :</b>								
Effets publics belges .....	9.275	9.825	9.025	9.575	2.650	14.675	15.550	13.250
Effets publics luxembourgeois .....	—	—	—	—	—	200	...	...
<b>Monnaies divisionnaires et d'appoint</b> .....	247	397	455	302	320	266	281	265
<b>Avoirs à l'Office des Chèques Postaux</b> ...	1	2	1	2	2	2	1	2
<b>Créance consolidée sur l'Etat</b> .....	34.000	34.000	34.000	34.000	34.000	34.000	34.000	34.000
<b>Fonds publics</b> .....	2.703	2.793	2.953	3.197	3.367	3.514	3.633	3.728
<b>Immeubles, matériel et mobilier</b> .....	1.657	1.712	1.788	1.909	1.999	2.064	2.105	2.161
<b>Valeurs de la Caisse de Pensions du Personnel</b> .....	1.430	1.593	1.804	2.035	2.329	2.583	2.858	3.120
<b>Divers</b> .....	1.186	1.215	1.509	1.640	1.357	1.919	1.746	1.982
	192.241	206.149	211.817	218.991	237.853	226.707	249.728	256.248
<b>Compte d'ordre :</b>								
<b>Office des Chèques Postaux : Avoir pour compte du Ministre de l'Education nationale (Pacte scolaire)</b> .....	1.500	1.450	1.362	1.350	1.672	2.437	2.649	2.586
<b>PASSIF</b>								
<b>Billets en circulation</b> .....	150.508	160.286	170.269	175.311	177.482	183.243	183.002	188.212
<b>Comptes courants :</b>								
<b>Trésor public</b> :								
compte ordinaire ...	3	5	18	12	2	4	25	23
taxe exceptionnelle de conjonct. ....	17	12	14	13	10	9	8	7
compte spécial liquidation U.E.P. ....	...	...	...	—	—	—	—	—
Banques à l'étranger, comptes ordin. .	309	329	394	390	316	677	383	526
Comptes courants divers et valeurs à payer .....	3.298	1.651	2.337	2.281	3.206	2.545	4.511	4.205
<b>Accords internationaux :</b>								
Accord Monétaire Européen .....	126	161	262	128	271	256	148	459
Autres accords .....	333	383	217	325	326	224	319	264
<i>Total des engagements à vue</i> ...	154.594	162.827	173.511	178.460	181.613	186.958	188.396	193.696
<b>Fonds Monétaire International :</b>								
Droits de tirage spéciaux, allocation cumulative nette .....	—	—	—	—	—	—	—	3.545
<b>Banques belges, réserve monétaire</b> .....	—	1.253	...	...	...	...	...	...
<b>Monnaies étrangères et or à livrer</b> .....	32.000	35.707	31.151	32.800	48.218	30.665	51.767	48.687
<b>Caisse de Pensions du Personnel</b> .....	1.430	1.593	1.804	2.035	2.329	2.583	2.858	3.120
<b>Divers</b> .....	1.453	1.849	2.187	2.366	2.216	2.908	3.022	3.415
<b>Capital</b> .....	400	400	400	400	400	400	400	400
<b>Réserves et comptes d'amortissement</b> ...	2.364	2.520	2.764	2.930	3.077	3.193	3.285	3.385
	192.241	206.149	211.817	218.991	237.853	226.707	249.728	256.248
<b>Compte d'ordre :</b>								
<b>Ministre de l'Education nationale : Avoir pour son compte à l'Office des Chèques Postaux (Pacte scolaire)</b> .....	1.500	1.450	1.362	1.350	1.672	2.437	2.649	2.586

N. B. — Le Rapport annuel de la B.N.B. donne en annexe, toutes les situations hebdomadaires de l'année à laquelle il se rapporte. Il comporte également un commentaire succinct des principaux postes du bilan.

<sup>1</sup> Les éléments de couverture des engagements à vue de la B.N.B. sont définis par l'article 4 de la loi du 9 juin 1969, modifiant l'article 7 alinéa 2 de la loi organique de la B.N.B. et par l'article 80 des statuts de la B.N.B., modifié par l'assemblée générale extraordinaire des action-

naires de la B.N.B. du 5 septembre 1969. Cette modification a été approuvée par l'arrêté royal du 22 septembre 1969, publiée au *Moniteur belge* du 7 octobre 1969. Avant cette dernière date, seule l'encaisse en or était admise comme élément de couverture.

<sup>2</sup> Bons spéciaux du Trésor Belge (Loi du 4-1-1968, Convention du 1-2-1968).



## XIII . 10. — SITUATIONS HEBDOMADAIRES DE LA BANQUE NATIONALE DE BELGIQUE

(millions de francs)

Rubriques	1970 5 octobre	1971 4 octobre	1970 9 novembre	1971 8 novembre	1970 7 décembre	1971 6 décembre	1971 4 janvier	1972 10 janvier
<b>ACTIF</b>								
<b>Encaisse en or</b> .....	76.461	78.562	76.408	78.205	76.369	78.189	73.479	77.186
<b>Fonds Monétaire International :</b>								
Participation .....	16.806	29.910	16.734	29.972	16.734	29.972	19.584	29.972
Prêts .....	...	...	...	...	...	...	...	...
Droits de tirage spéciaux .....	4.696	20.270	4.696	20.270	4.696	20.270	13.723	23.715
<i>Total des éléments de couverture</i> <sup>1</sup> ...	97.963	128.742	97.838	128.447	97.799	128.431	106.786	130.873
<b>Monnaies étrangères</b> .....	41.051	42.083	44.673	36.118	46.983	38.244	38.954	35.160
<b>Monnaies étrangères et or à recevoir</b> .....	14.846	3.187	13.772	2.937	11.338	2.936	11.179	245
<b>Accords internationaux :</b>								
Accord Monétaire Européen .....	...	...	...	...	...	...	...	...
Autres accords .....	...	...	113	...	138	...	154	...
<b>Débiteurs pour change et or, à terme</b> ...	39.865	47.162	43.453	39.910	45.600	40.743	37.745	33.766
<b>Effets de commerce</b> .....	12.015	1.476	3.097	12.508	2.084	12.141	7.035	9.872
<b>Avances sur nantissement</b> .....	78	24	26	16	17	117	24	59
<b>Effets publics :</b>								
Effets publics belges .....	6.350	11.825	8.350	...	10.125	...	10.175	4.200
Effets publics luxembourgeois .....	...	...	...	...	...	...	...	...
<b>Monnaies divisionnaires et d'appoint</b> .....	335	347	346	361	320	307	261	294
<b>Avoirs à l'Office des Chèques Postaux</b> ...	1	1	2	1	1	1	1	1
<b>Créance consolidée sur l'Etat</b> .....	34.000	34.000	34.000	34.000	34.000	34.000	34.000	34.000
<b>Fonds publics</b> .....	3.728	3.832	3.728	3.832	3.728	3.832	3.728	3.832
<b>Immeubles, matériel et mobilier</b> .....	2.105	2.161	2.105	2.161	2.105	2.161	2.105	2.161
<b>Valeurs de la Caisse de Pensions du Personnel</b> .....	3.052	3.357	3.057	3.382	3.052	3.376	3.172	3.516
<b>Divers</b> .....	2.862	2.227	3.188	2.637	3.330	2.478	3.230	2.862
<b>Compte d'ordre :</b>	258.251	280.424	257.748	266.310	260.620	268.767	258.549	260.841
<b>Office des Chèques Postaux : Avoir pour compte du Ministre de l'Education nationale (Pacte scolaire)</b> .....	767	548	1.310	311	1.973	1.044	2.586	2.259
<b>PASSIF</b>								
<b>Billots en circulation</b> .....	185.794	198.195	181.627	194.448	183.344	196.992	187.704	199.061
<b>Comptes courants :</b>								
Trésor public { compte ordinaire ...	...	4	13	666	12	401	2	8
{ taxe exceptionnelle	8	7	7	7	7	7	7	7
{ de conjonct. ....	423	726	406	863	397	709	537	698
Banques à l'étranger, comptes ordin. .	805	3.468	1.754	1.005	2.694	1.135	1.319	1.095
Comptes courants divers et valeurs à payer .....	115	691	78	700	153	727	449	1.049
<b>Accords internationaux :</b>								
Accord Monétaire Européen .....	316	7.160	232	5.657	295	4.500	264	818
Autres accords .....	187.461	210.251	184.117	203.346	186.902	204.471	190.282	202.736
<i>Total des engagements à vue</i> ...								
<b>Fonds Monétaire International :</b>								
Droits de tirage spéciaux, allocation cumulative nette .....	3.545	7.022	3.545	7.022	3.545	7.022	7.022	10.467
<b>Banques belges, réserve monétaire</b> .....	54.822	50.796	57.362	43.242	57.092	44.281	49.049	34.793
<b>Monnaies étrangères et or à livrer</b> .....	3.052	3.357	3.057	3.382	3.052	3.376	3.172	3.516
<b>Caisse de Pensions du Personnel</b> .....	5.643	5.165	5.939	5.485	6.301	5.784	5.296	5.496
<b>Divers</b> .....	400	400	400	400	400	400	400	400
<b>Capital</b> .....	3.328	3.433	3.328	3.433	3.328	3.433	3.328	3.433
<b>Réserves et comptes d'amortissement</b> ...	258.251	280.424	257.748	266.310	260.620	268.767	258.549	260.841
<b>Compte d'ordre :</b>								
<b>Ministre de l'Education nationale : Avoir pour son compte à l'Office des Chèques Postaux (Pacte scolaire)</b> .....	767	548	1.310	311	1.973	1.044	2.586	2.259

N. B. — Le Rapport annuel de la B.N.B. donne en annexe, toutes les situations hebdomadaires de l'année à laquelle il se rapporte. Il comporte également un commentaire succinct des principaux postes du bilan.  
<sup>1</sup> Les éléments de couverture des engagements à vue de la B.N.B. sont définis par l'article 4 de la loi du 9 juin 1969, modifiant l'article 7

alinéa 2 de la loi organique de la B.N.B. et par l'article 80 des statuts de la B.N.B., modifié par l'assemblée générale extraordinaire des actionnaires de la B.N.B. du 5 septembre 1969. Cette modification a été approuvée par l'arrêté royal du 22 septembre 1969, publiée au *Moniteur belge* du 7 octobre 1969.

### XIII - 11. — COMPTES DE CHEQUES POSTAUX

Source : O.C.P.

	Milliers de comptes	Avoir global <sup>1</sup>	Avoirs des particuliers <sup>2</sup>	Crédit		Débit		Mouvement général	Pourcentages des opérations effectuées sans emploi d'espèces
				Versements et divers	Virements	Chèques et divers	Virements		
	(fin de période)	(moyennes journalières) <sup>3</sup>	(moyennes mensuelles ou mois)						
<i>(milliards de francs)</i>									
1964 .....	956	50,5	36,8	62,8	147,4	62,2	147,4	419,8	93
1965 .....	981	54,1	38,8	72,4	163,7	72,2	163,7	472,0	93
1966 .....	995	58,4	40,7	81,6	182,3	81,1	182,3	527,3	93
1967 .....	1.004	60,6	41,3	89,0	194,5	89,2	194,5	567,1	93
1968 .....	1.013	63,4	42,7	98,6	209,7	97,8	209,7	607,6	94
1969 .....	1.017	68,0	45,1	112,5	234,0	112,5	234,0	693,0	94
1970 .....	1.023	72,5	47,8	127,2	252,1	126,4	252,1	757,8	94
1969 3 <sup>e</sup> trimestre .....	1.018	69,9	45,3	112,2	237,0	114,5	237,0	700,6	94
4 <sup>e</sup> trimestre .....	1.022	68,0	45,1	116,3	243,3	113,2	243,3	716,1	94
1970 1 <sup>er</sup> trimestre .....	1.021	70,1	46,8	115,1	238,9	117,2	238,9	710,1	94
2 <sup>e</sup> trimestre .....	1.020	70,8	48,2	126,7	244,6	125,2	244,6	741,1	94
3 <sup>e</sup> trimestre .....	1.023	73,8	46,9	127,7	254,5	129,7	254,5	766,4	94
4 <sup>e</sup> trimestre .....	1.030	75,6	49,2	139,3	270,3	133,6	270,3	813,6	94
1971 1 <sup>er</sup> trimestre .....	1.030	79,3	52,0	135,1	274,5	138,5	274,5	822,7	95
2 <sup>e</sup> trimestre .....	1.027	79,2	52,3	148,9	281,8	147,2	281,8	859,8	95
3 <sup>e</sup> trimestre .....	1.029	81,3	51,1	147,7	291,3	149,3	291,3	879,6	95
1970 Novembre .....	1.030	74,4	48,2	129,6	266,7	134,1	266,7	797,1	94
Décembre .....	1.031	80,4	52,4	155,8	285,5	141,3	285,5	868,1	94
1971 Janvier .....	1.031	82,7	53,6	138,3	280,1	143,0	280,1	841,5	95
Février .....	1.030	76,1	51,8	131,3	266,9	134,4	266,9	799,5	96
Mars .....	1.030	79,1	50,5	135,7	276,6	138,2	276,6	827,0	95
Avril .....	1.029	76,4	50,5	142,8	270,4	136,3	270,4	819,9	95
Mai .....	1.027	76,2	53,3	145,1	276,1	146,7	276,1	844,0	95
Juin .....	1.026	85,1	53,0	158,9	299,0	158,5	299,0	915,4	94
Juillet .....	1.025	93,7	53,8	170,0	334,2	172,9	334,2	1.011,3	94
Août .....	1.026	75,8	49,9	132,9	269,2	138,0	269,2	809,2	95
Septembre .....	1.036	74,5	49,7	140,1	270,6	136,9	270,6	818,4	95
Octobre .....	1.048	77,6	50,0	151,9	297,5	151,3	297,5	898,2	95
Novembre .....	1.069	77,5	49,6	144,7	288,6	146,1	288,6	868,0	95

<sup>1</sup> Comprend l'avoir des particuliers et celui des comptables de l'Etat.

<sup>2</sup> Les chiffres des avoirs des particuliers à fin de période sont publiés à la situation de la Dette publique (cf. tableau 3 du chapitre XVI du présent bulletin).

<sup>3</sup> Moyennes des avoirs à la fin de chaque jour, ouvrable ou non, du mois. Quand il s'agit d'un jour non ouvrable, l'avoir repris est celui du jour ouvrable précédent.

### XIII - 12. — SITUATION GLOBALE DES BANQUES <sup>1</sup>

(millions de francs)

**Actif**

Rubriques	1967	1968	1969	1970	1970	1971	1970	1971
	31 décembre	31 décembre	31 décembre	31 décembre	31 octobre	31 octobre	30 novembre	30 novembre
Avoirs de réserve monétaire, dépôt spécial à la B.N.B.	—	—	—	—	—	—	—	—
Caisse, Banque Nationale, Chèques Postaux, C.N.C.P.	10.583	10.466	12.243	10.108	5.771	6.110	6.674	7.178
Prêts au jour le jour .....	5.559	4.894	11.942	10.957	7.642	4.507	10.074	12.562
Banquiers .....	49.380	72.637	111.824	138.852	121.890	155.435	127.204	160.028
Maison-mère, succursales et filiales .....	10.353	13.100	15.542	38.766	26.303	42.223	31.366	48.738
Autres valeurs à recevoir à court terme .....	16.506	21.086	30.932	24.887	33.841	34.481	31.751	37.019
Portefeuille-effets .....	118.984	119.034	142.197	156.753	162.397	148.124	158.373	146.393
a) Effets publics .....	41.099	37.717	46.822	41.034	48.444	34.548	46.798	31.991
b) Effets commerciaux <sup>2</sup> .....	77.885	81.317	95.375	115.719	113.953	113.576	111.575	114.402
Reports et avances sur titres .....	1.516	1.644	1.441	1.809	1.829	1.456	1.758	1.501
Débiteurs par acceptations .....	29.484	32.044	29.338	37.196	36.494	42.189	35.863	42.393
Débiteurs divers .....	82.733	110.343	115.987	156.183	149.743	187.001	153.963	191.138
Valeurs mobilières .....	3	3	141.426	175.718	170.955	219.991	175.370	218.618
a) Fonds publics belges .....	3	3	132.966	159.698	154.219	196.393	156.602	194.858
b) Autres titres d'emprunt .....	3	3	8.228	15.788	16.536	23.359	18.582	23.518
c) Actions et parts de sociétés .....	3	3	226	98	91	65	62	70
d) Autres valeurs mobilières .....	3	3	6	134	109	174	124	172
Valeurs de la réserve légale .....	3	3	984	1.128	1.110	1.212	1.120	1.212
Participations .....	3	3	6.573	7.942	7.854	8.459	7.864	8.478
a) Filiales .....	3	3	2.295	2.440	2.881	2.754	2.458	2.754
b) Autres participations .....	3	3	4.278	5.502	4.973	5.705	5.406	5.724
Frais de constitution et de premier établissement .....	114	102	136	135	152	178	152	173
Immeubles .....	3.300	3.652	4.192	5.014	4.579	5.266	4.624	5.274
Participations dans les filiales immobilières .....	283	449	310	307	307	325	307	324
Créances sur les filiales immobilières .....	77	85	200	246	240	264	242	302
Matériel et mobilier .....	455	465	606	795	663	786	674	810
Divers .....	5.356	5.574	7.273	9.523	8.322	11.358	8.192	11.149
<b>Total de l'actif ...</b>	<b>444.837</b>	<b>527.786</b>	<b>633.146</b>	<b>776.319</b>	<b>740.092</b>	<b>869.365</b>	<b>755.571</b>	<b>893.290</b>

<sup>1</sup> La situation globale ne contient, en ce qui concerne les banques exerçant partiellement leur activité à l'étranger, que les éléments d'actifs des sièges belges.

Les soldes des comptes ouverts par ceux-ci au nom des sièges situés à l'étranger apparaissent sous la rubrique « Maison-mère, succursales et filiales ».

**2 Encours des effets réescomptés par les banques à la B.N.B. et aux institutions paraétatiques**

(millions de francs)

1967 31 décembre .....	28.946	1969 31 décembre .....	21.161	1970 31 octobre .....	19.115	1970 30 novembre .....	18.379
1968 31 décembre .....	32.935	1970 31 décembre .....	19.802	1971 31 octobre .....	19.290	1971 30 novembre .....	20.429

**3 Ancienne subdivision avant le 31 mars 1969 :**

	31-12-67	31-12-68
Portefeuille-titres .....	110.154	182.211
a) Valeurs de la réserve légale .....	833	907
b) Fonds publics belges .....	102.140	119.174
c) Fonds publics étrangers .....	2.834	6.129
d) Actions de banques .....	2.195	3.075
e) Autres titres .....	2.602	2.926

**XIII - 12. — SITUATION GLOBALE DES BANQUES <sup>1</sup>**

(millions de francs)

**Passif**

Rubriques	1967 31 décembre	1968 31 décembre	1969 31 décembre	1970 31 décembre	1970 31 octobre	1971 31 octobre	1970 30 novembre	1971 30 novembre
<b>Exigible :</b>								
Créanciers couverts par des sûretés réelles .....	784	1.306	922	998	902	723	556	686
a) Créanciers garantis par des privilèges .....	493	490	649	738	515	574	468	564
b) Créanciers garantis par des sûretés réelles conventionnelles .....	291	816	273	260	387	149	88	122
Emprunts au jour le jour .....	5.733	8.739	6.906	10.030	12.134	11.693	12.659	14.352
a) Garantis par des sûretés réelles .....	1.354	2.449	1.628	1.291	2.245	5.328	1.217	1.638
b) Non garantis par des sûretés réelles .....	4.379	6.290	5.278	8.739	9.889	6.365	11.442	12.714
Banquiers .....	94.222	119.989	164.481	243.254	211.414	266.831	225.444	281.053
Maison-mère, succursales et filiales .....	9.963	9.919	12.344	17.296	17.144	25.795	18.426	24.543
Acceptations .....	29.486	32.044	29.338	37.197	36.499	42.195	35.864	42.394
Autres valeurs à payer à court terme .....	7.891	13.964	22.457	18.003	24.023	23.594	23.189	27.837
Créditeurs pour effets à l'encaissement .....	1.320	1.976	1.944	1.817	1.886	1.522	1.980	1.616
<b>Dépôts et comptes courants .....</b>	<b>245.174</b>	<b>281.371</b>	<b>322.625</b>	<b>365.783</b>	<b>355.190</b>	<b>403.858</b>	<b>356.507</b>	<b>408.141</b>
a) A vue .....	109.864	122.443	124.004	140.602	128.421	153.361	130.402	154.761
b) A un mois au plus .....	16.778	18.476	26.342	32.976	33.982	32.726	33.558	34.780
c) A plus d'un mois .....	51.132	56.319	85.087	96.466	100.018	100.497	99.026	99.361
d) A plus d'un an .....	4.364	7.355	6.107	8.493	7.458	14.354	7.942	14.658
e) A plus de deux ans .....	3.493	5.023	7.384	10.732	10.258	10.783	10.960	11.009
f) Carnets de dépôts .....	57.739	69.787	71.948	74.640	73.214	90.085	73.028	91.514
g) Autres dépôts reçus en carnets ou livrets .....	1.804	1.968	1.753	1.874	1.839	2.052	1.791	2.058
Obligations et bons de caisse .....	13.546	16.538	18.680	23.269	22.187	27.769	22.683	28.006
Montants à libérer sur titres et participations .....	941	1.145	1.186	1.242	1.218	1.466	1.217	1.464
Divers .....	12.317	13.298	17.427	19.265	19.539	24.062	19.102	23.354
<b>Total de l'exigible ...</b>	<b>421.377</b>	<b>500.289</b>	<b>598.310</b>	<b>738.154</b>	<b>702.136</b>	<b>829.508</b>	<b>717.627</b>	<b>853.446</b>
<b>Exigible spécial :</b>								
Passifs subordonnés .....	—	—	2.392	3.942	3.842	3.913	3.842	3.906
<b>Non exigible :</b>								
Capital .....	14.610	17.859	20.442	21.136	20.993	21.653	21.071	21.628
Fonds indisponibles par prime d'émission .....	2.368	2.867	4.312	4.289	4.270	4.164	4.270	4.156
Réserve légale (art. 13, A.R. 185) .....	833	906	977	1.128	1.119	1.210	1.129	1.210
Réserve disponible .....	5.425	5.589	6.369	7.268	7.346	8.363	7.246	8.279
Provisions .....	224	276	344	402	386	554	386	665
<b>Total du non exigible :</b>	<b>23.460</b>	<b>27.497</b>	<b>32.444</b>	<b>34.223</b>	<b>34.114</b>	<b>35.944</b>	<b>34.102</b>	<b>35.938</b>
<b>Total du passif ...</b>	<b>444.837</b>	<b>527.786</b>	<b>633.146</b>	<b>776.319</b>	<b>740.092</b>	<b>869.365</b>	<b>755.571</b>	<b>893.290</b>

<sup>1</sup> La situation globale ne contient, en ce qui concerne les banques exerçant partiellement leur activité à l'étranger, que les éléments de passif des sièges belges. Les soldes des comptes ouverts par ceux-ci au nom des sièges situés à l'étranger apparaissent sous la rubrique « Maison-mère, succursales et filiales ».

**XIII - 13. — MONTANTS GLOBAUX DES PAIEMENTS  
EFFECTUES AU MOYEN DES DEPOTS BANCAIRES A VUE EN FRANCS BELGES  
ET DES AVOIRS EN COMPTES DE CHEQUES POSTAUX <sup>1</sup>**

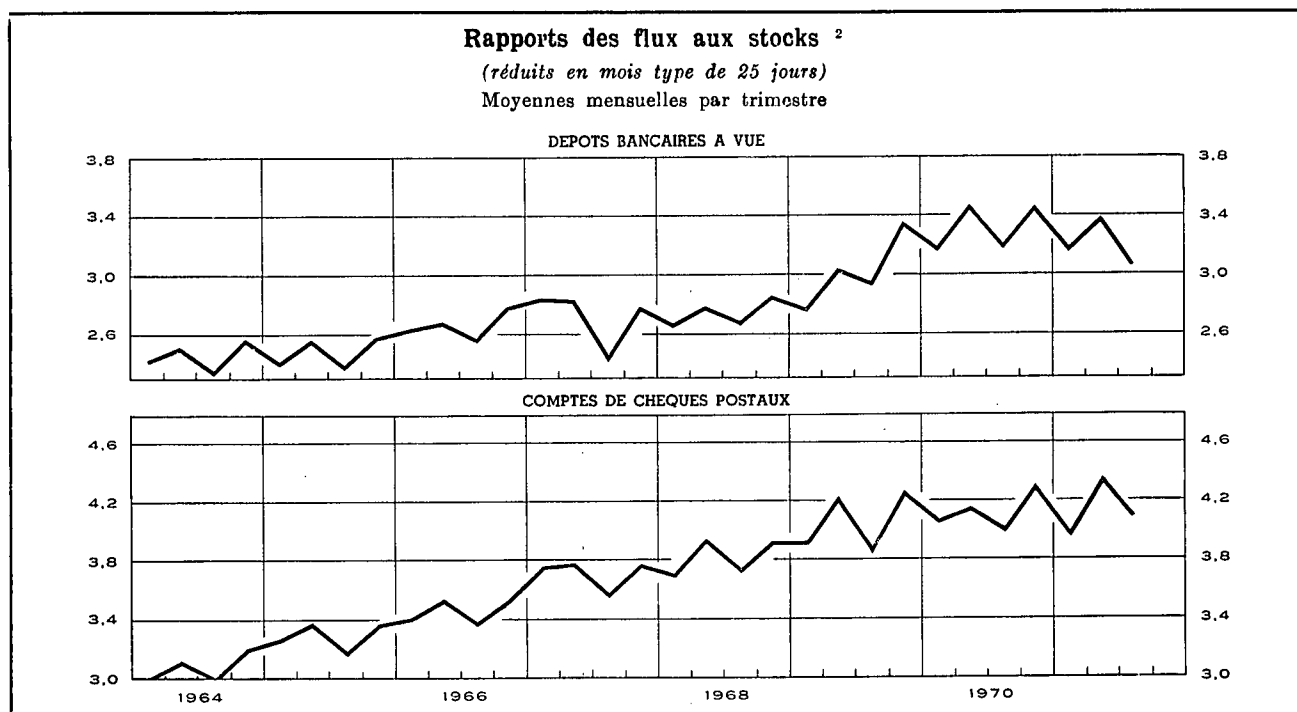

Moyennes mensuelles ou mois	Montants globaux des paiements, réduits en mois type de 25 jours, effectués au moyen des			Rapport des flux aux stocks <sup>2</sup>		
	dépôts bancaires à vue <sup>3</sup>	avoirs à l'O.C.P. <sup>4</sup>	Total	réduit en mois type de 25 jours		
				brut dépôts bancaires à vue <sup>3</sup>	dépôts bancaires à vue <sup>3</sup>	avoirs à l'O.C.P. <sup>4</sup>
(milliards de francs)						
1964 .....	154,7	121,0	275,7	2,50	2,46	3,08
1965 .....	167,8	135,8	303,6	2,51	2,48	3,30
1966 .....	191,3	149,3	340,6	2,70	2,67	3,47
1967 .....	210,3	163,9	374,2	2,74	2,72	3,71
1968 .....	236,6	174,0	410,6	2,78	2,74	3,83
1969 .....	280,6	194,9	475,5	3,06	3,03	4,07
1970 .....	325,7	207,3	533,0	3,36	3,33	4,13
1969 3 <sup>e</sup> trimestre .....	273,9	187,2	461,1	3,03	2,95	3,88
4 <sup>e</sup> trimestre .....	306,2	201,3	507,5	3,40	3,35	4,26
1970 1 <sup>er</sup> trimestre .....	291,8	197,5	489,3	3,18	3,18	4,07
2 <sup>e</sup> trimestre .....	341,6	211,3	552,9	3,47	3,47	4,15
3 <sup>e</sup> trimestre .....	319,3	199,5	518,8	3,29	3,20	4,01
4 <sup>e</sup> trimestre .....	349,9	221,0	570,9	3,50	3,46	4,30
1971 1 <sup>er</sup> trimestre .....	341,5	222,7	564,2	3,22	3,18	3,98
2 <sup>e</sup> trimestre .....	387,6	245,4	633,0	3,35	3,39	4,35
3 <sup>e</sup> trimestre .....	360,3	225,9	586,2	3,14	3,06	4,10
1970 Novembre .....	346,5	238,9	585,4	3,24	3,52	4,74
Décembre .....	388,1	228,1	616,2	3,84	3,69	4,24
1971 Janvier .....	334,4	225,1	559,5	3,08	3,08	4,00
Février .....	339,9	236,2	576,1	3,06	3,19	4,20
Mars .....	350,2	206,9	557,1	3,52	3,26	3,75
Avril .....	377,3	226,7	604,0	3,43	3,43	4,16
Mai .....	379,5	270,3	649,8	3,07	3,33	4,74
Juin .....	405,9	239,3	645,2	3,55	3,41	4,14
Juillet .....	370,0	236,0	606,0	3,25	3,13	4,06
Août .....	347,7	223,3	571,0	2,97	2,97	4,17
Septembre .....	363,3	218,3	581,6	3,21	3,08	4,07
Octobre .....	391,8	230,3	622,1	3,43	3,29	4,26
Novembre .....	395,4	242,1	637,5	3,28	3,41	4,57

<sup>1</sup> Approximations données par le total des débits portés en compte (y compris les comptes appartenant à des étrangers ainsi que les débits correspondant à des paiements à l'étranger).

<sup>2</sup> Le rapport des flux aux stocks est obtenu en divisant le montant des inscriptions au débit des comptes de dépôts bancaires à vue en francs belges ou des comptes de chèques postaux des particuliers et des comptes extraordinaires de l'Etat par les avoirs moyens de ces comptes au cours de la période envisagée.

<sup>3</sup> Le recensement ne s'étend pas à toutes les banques.

<sup>4</sup> Les données brutes ont été rectifiées pour éliminer les virements qui constituent double emploi du fait de l'organisation comptable de l'Etat et qu'il a été possible de recenser.

N. B. — Méthode d'élaboration : voir *Bulletin d'Information et de Documentation*, XXV<sup>e</sup> année, vol. II, no 4, octobre 1950, p. 222.

Références bibliographiques : *Rapports annuels de la B.N.B. — Moniteur belge* : Situation globale des banques. — *Annuaire statistique de la Belgique*. — *Bulletin de Statistique de l'I.N.S.* — *Statistiques économiques belges 1950-1960*. Tome I. — *Bulletin d'Information et de Documentation* : XLe année, vol. I, no 1, janvier 1965, p. 21; XLII<sup>e</sup> année, vol. I, no 1, janvier 1967, p. 19; vol. II, no 3, septembre 1967, p. 241. — *Rapports annuels de la Commission bancaire*.

## XIV. — INTERMEDIAIRES FINANCIERS NON MONETAIRES

### 4. — PRINCIPAUX ACTIFS ET PASSIFS DU FONDS DES RENTES

(milliards de francs)

Source : Rapports annuels du Fonds des Rentes.

Fin de période	Actifs					Passifs		
	Portefeuille			Solde créditeur à la B.N.B.	Prêts d'argent à très court terme	Certificats du Fonds des Rentes	Emprunts d'argent à très court terme	Solde débiteur à la B.N.B.
	Valeurs cotées	Certificats de trésorerie tranche B	Autres certificats de trésorerie					
valeur nominale								
1963 .....	8,4	2,7	...	...	...	6,5	0,9	0,6
1964 .....	6,8	4,1	...	...	...	7,4	...	0,4
1965 .....	6,3	2,7	...	0,1	...	5,9	...	...
1966 .....	6,4	3,3	...	...	...	4,5	1,6	0,3
1968 Septembre .....	7,7	3,7	1,5	...	2,5	9,0	0,1	2,9
Décembre .....	8,0	5,1	...	...	0,4	8,9	1,3	...
1969 Mars .....	8,1	3,7	2,4	...	...	9,2	1,4	...
Juin .....	8,7	4,4	3,5	...	...	10,5	0,7	1,8
Septembre .....	9,4	5,0	2,4	...	...	6,0	5,1	2,0
Décembre .....	7,8	4,7	...	...	...	8,4	0,6	...
1970 Janvier .....	7,9	4,3	...	...	0,9	9,5	...	...
Février .....	7,0	4,3	...	...	3,5	11,1	...	...
Mars .....	7,1	4,3	...	...	...	7,7	0,2	...
Avril .....	7,5	4,6	...	...	0,3	8,8	...	...
Mai .....	7,3	4,2	...	...	2,9	10,9	...	...
Juin .....	7,2	5,1	2,8	...	...	10,1	1,5	...
Juillet .....	6,8	4,2	0,4	...	2,2	10,1	...	...
Août .....	7,2	4,2	...	...	2,7	10,4	...	...
Septembre .....	7,3	4,2	1,0	1,7	0,2	10,9	...	...
Octobre .....	7,2	4,6	...	...	3,0	11,3	...	...
Novembre .....	6,9	4,2	...	0,4	3,4	11,4	...	...
Décembre .....	6,9	4,2	...	...	1,1	8,7	...	...

XIV - 5. — CAISSE GENERALE D'EPARGNE ET DE RETRAITE

5a. — Mouvements des dépôts

Livrets des particuliers seulement

(milliards de francs)

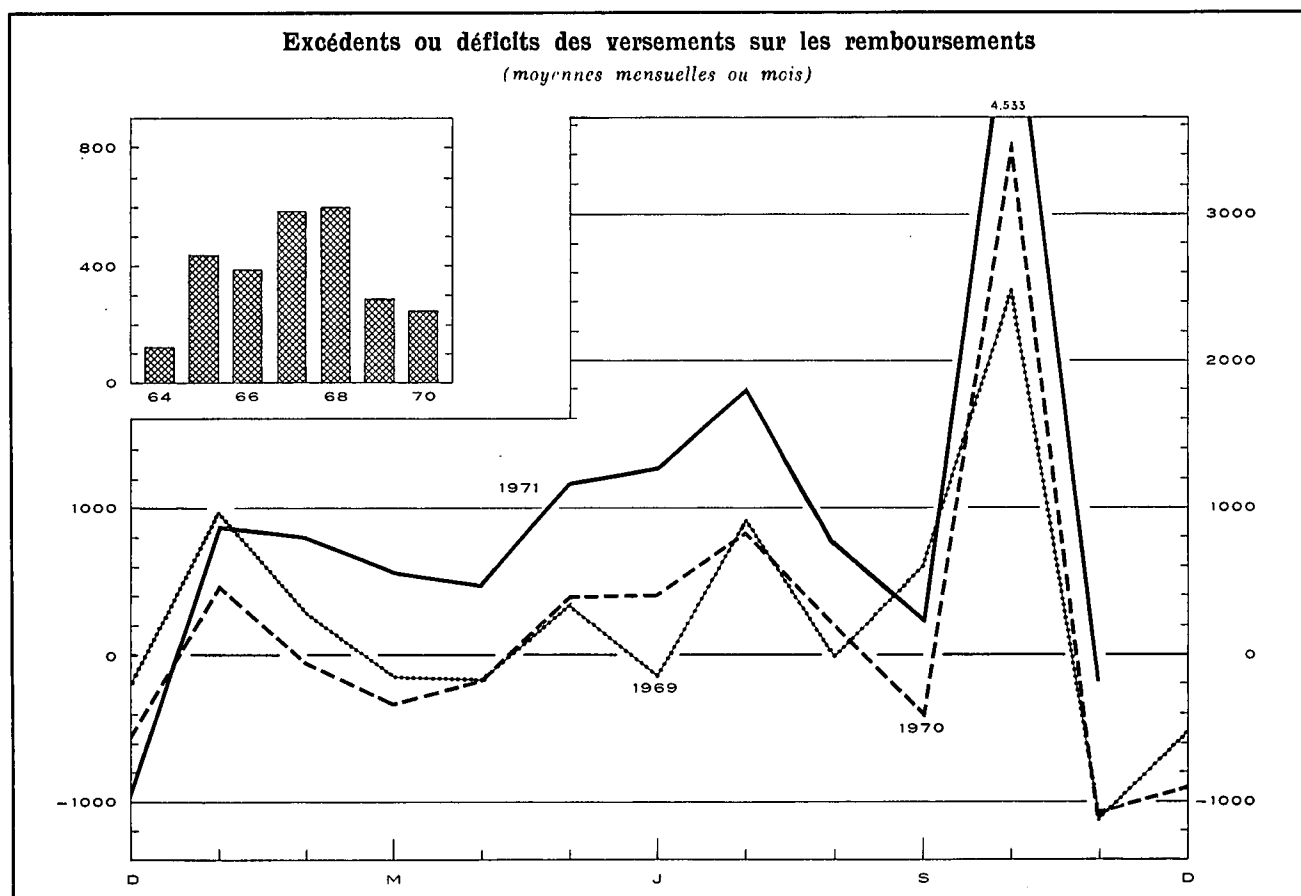

Périodes	Dépôts				P.M. Bons d'épargne
	Versements (1)	Remboursements (2)	Excédents ou déficits (3) = (1) - (2)	Soldes des dépôts à fin de période <sup>1</sup> (4)	Montant en circulation à fin de période (5)
1964 .....	28,2	26,7	1,5	102,4	—
1965 .....	32,4	27,2	5,2	112,2	—
1966 .....	37,4	32,8	4,6	120,3	—
1967 .....	45,4	38,3	7,1	131,1	—
1968 .....	51,0	43,8	7,2	142,3	1,7
1969 .....	60,5	57,0	3,5	150,4	3,6
1970 .....	73,7	70,7	3,0	158,7	7,2
1969 3 <sup>e</sup> trimestre .....	15,4	13,9	1,5	144,9	3,1
1969 4 <sup>e</sup> trimestre .....	17,5	16,6	0,9	150,4	3,6
1970 1 <sup>er</sup> trimestre .....	16,9	16,8	0,1	150,5	4,6
1970 2 <sup>e</sup> trimestre .....	17,5	16,9	0,6	151,1	5,5
1970 3 <sup>e</sup> trimestre .....	17,5	16,8	0,7	151,8	6,3
1970 4 <sup>e</sup> trimestre .....	21,8	20,2	1,6	158,7	7,2
1971 1 <sup>er</sup> trimestre .....	21,0	18,8	2,2	160,9	9,2
1971 2 <sup>e</sup> trimestre .....	22,1	19,1	3,0	163,9	10,7
1971 3 <sup>e</sup> trimestre .....	21,6	18,8	2,8	166,7	11,6
1970 Novembre .....	5,3	6,3	- 1,0	154,3	6,8
1970 Décembre .....	6,4	7,3	- 0,9	158,7	7,2
1971 Janvier .....	7,6	6,7	0,9	159,6	8,4
1971 Février .....	6,6	5,8	0,8	160,4	8,2
1971 Mars .....	6,8	6,3	0,5	160,9	9,2
1971 Avril .....	6,8	6,3	0,5	161,4	10,0
1971 Mai .....	7,2	6,0	1,2	162,6	10,3
1971 Juin .....	8,1	6,8	1,3	163,9	10,7
1971 Juillet .....	8,2	6,4	1,8	165,7	11,0
1971 Août .....	6,7	5,9	0,8	166,5	11,3
1971 Septembre .....	6,7	6,5	0,2	166,7	11,6
1971 Octobre .....	11,6	7,1	4,5	171,2	11,8
1971 Novembre .....	7,1	7,3	- 0,2	171,0	11,9

<sup>1</sup> Ces dépôts comprennent les intérêts capitalisés de l'exercice et, en 1965, la répartition d'une partie du fonds de réserve de la CGER. Pour l'année 1970, les intérêts capitalisés s'élèvent à 5,8 milliards de francs.

**XIV - 5. — CAISSE GENERALE D'EPARGNE ET DE RETRAITE**

**5b. — Principales rubriques des bilans de la Caisse d'Épargne**

(milliards de francs)

Source : Rapports de la CGER.

	1963 31 décembre	1964 31 décembre	1965 31 décembre	1966 31 décembre	1967 31 décembre	1968 31 décembre	1969 31 décembre
<b>ACTIF</b>							
Disponible <sup>1</sup> .....	0,3	1,9	0,3	1,2	0,5	2,3	0,7
Placements provisoires <sup>2</sup> :							
Effets sur la Belgique .....	18,0	20,6	24,6	26,5	29,9	33,0	37,9
Avances à l'industrie .....	9,5	11,0	12,2	16,4	17,8	18,0	16,1
Crédit agricole .....	0,1	...	...	0,1	0,2	0,5	0,4
Crédit d'exportation .....	0,7	0,8	1,0	1,1	1,5	1,5	1,9
Prêts sur nantissement .....	...	...	...	...	...	...	...
Prêts personnels .....	—	—	—	—	—	0,1	0,4
Acceptations bancaires .....	2,7	3,7	3,9	3,8	4,1	9,7	4,0
Certificats de Trésorerie et du Fonds des Rentes .	5,4	4,1	4,8	4,9	11,2	10,0	10,4
Prêts au jour le jour .....	0,9	...	0,5	...	1,4	...	1,9
Total <sup>2</sup> ...	37,3	40,2	47,0	52,8	66,1	72,8	73,0
Placements définitifs <sup>2 3</sup> .....							
Dette directe de l'Etat .....	23,4	21,9	21,4	20,6	19,5	19,7	20,9
Dette indirecte de l'Etat et valeurs garanties par l'Etat .....	17,5	18,6	20,8	21,7	22,8	24,5	27,0
Valeurs du Congo ou garanties par le Congo .....	0,2	0,1	0,1	0,2	0,2	0,2	0,2
Obligations du Crédit Communal, de provinces, villes et communes .....	1,5	1,5	1,9	2,3	2,4	2,7	3,3
Obligations de sociétés belges .....	0,8	0,8	0,7	1,0	0,9	0,8	0,9
Avances à l'Etat résultant du paiement des allocations complémentaires aux prisonniers politiques et avances à l'Œuvre nationale des invalides de la guerre, divers .....	0,6	0,7	0,7	0,8	1,0	1,1	1,2
Prêts hypothécaires .....	5,3	5,9	6,5	7,0	7,6	8,6	10,2
Crédit agricole .....	4,0	4,4	4,7	5,2	5,6	6,0	6,4
Avances à la S.N.L., aux sociétés agréées et aux communes en vue de la construction d'habitations sociales .....	25,0	24,6	25,8	26,7	27,5	29,0	30,6
Ouvertures de crédit (Industriel, agricole, professionnel et universitaire) .....	—	—	—	—	—	1,5	6,6
Total <sup>2</sup> ...	78,3	78,5	82,6	85,5	87,5	94,1	107,3
Revenus échus sur placements et prorata d'intérêts .	3,1	2,8	2,9	3,1	3,3	3,6	4,1
Valeurs échues du portefeuille .....	—	3,4	3,0	3,9	4,1	5,3	5,8

**PASSIF**

<i>Exigible :</i>							
Dépôts sur livrets et bons d'épargne <sup>4</sup> :							
Particuliers .....	97,8	102,2	112,0	120,1	131,0	143,9	153,9
Dotations des prisonniers .....	0,2	0,2	0,2	0,2	0,2	0,2	0,1
Etablissements publics et autres .....	5,1	5,1	5,5	5,6	6,9	8,4	9,9
Total ...	103,1	107,5	117,7	125,9	138,1	152,5	163,9
Dépôts en comptes courants <sup>4</sup> .....	4,7	6,8	5,6	6,0	7,3	8,7	9,4
<i>Non exigible <sup>3</sup> :</i>							
Fonds de dotation, fonds de prévisions diverses, fonds de réserve et provisions .....	10,6	11,6	11,5	13,7	14,9	16,2	17,5

<sup>1</sup> Cette rubrique comprend principalement les avoirs en caisse, les comptes à la B.N.B. et à l'O.C.P.

<sup>2</sup> A partir de 1964, la CGER comptabilise ses placements provisoires et définitifs en valeur comptable budgétaire, c'est-à-dire en éliminant les valeurs venues à échéance mais dont l'encaissement, la consolidation ou le renouvellement s'effectue au cours de l'exercice suivant.

<sup>3</sup> A partir de 1966, les chiffres du portefeuille-titres ont été majorés à concurrence des amortissements passés au « Fonds de réserve pour dépréciation du portefeuille ». Ces amortissements s'élevaient à 0,9 milliard. Ils ont été ajoutés également au montant du « Non exigible ».

<sup>4</sup> Y compris les intérêts capitalisés et, en 1965, la répartition d'une partie du fonds de réserve de la CGER.



**XIV - 5. — CAISSE GENERALE D'EPARGNE ET DE RETRAITE**

**5c. — Principales rubriques des bilans des Caisses de Retraite**

(milliards de francs)

Source : *Rapports de la CGER.*

	1963 31 décembre	1964 31 décembre	1965 31 décembre	1966 31 décembre	1967 31 décembre	1968 31 décembre	1969 31 décembre
<b>ACTIF</b>							
Placements définitifs <sup>1</sup> :							
Dette directe de l'Etat .....	7,2	7,4	7,3	7,6	7,6	7,5	8,1
Dette indirecte de l'Etat et valeurs garanties par l'Etat .....	13,3	14,5	15,6	16,1	17,3	14,0	13,6
Valeurs garanties par le Congo .....	0,1	0,1	0,1	0,1	0,1	...	...
Obligations du Crédit Communal, de provinces, villes et communes .....	0,9	1,1	1,1	1,1	1,0	1,0	1,0
Obligations de sociétés belges .....	0,8	0,7	0,7	0,6	0,6	0,6	0,5
Prêts hypothécaires .....	0,1	0,1	0,1	0,1	0,1	0,1	0,1
Avances à la Caisse publique de prêts, divers .....	0,1	0,1	0,1	0,1	0,1	0,2	0,2
<b>Total ...</b>	<b>22,5</b>	<b>24,0</b>	<b>25,0</b>	<b>25,7</b>	<b>26,8</b>	<b>23,4</b>	<b>23,5</b>
<b>PASSIF</b>							
Fonds des Rentes <sup>2</sup> .....	13,7	13,9	13,9	14,0	14,0	14,1	14,0
Réserves mathématiques <sup>3</sup> .....	10,8	11,8	12,8	13,8	14,4	9,8 <sup>4</sup>	9,8
<b>Total ...</b>	<b>24,5</b>	<b>25,7</b>	<b>26,7</b>	<b>27,8</b>	<b>28,4</b>	<b>23,9</b>	<b>23,8</b>

<sup>1</sup> A partir de 1964, la CGER publie dans son compte rendu annuel la ventilation et le total des placements définitifs à leur valeur comptable budgétaire, c'est-à-dire en éliminant les valeurs venues à échéance mais dont l'encaissement, la consolidation ou le renouvellement s'effectue au cours de l'exercice suivant.

<sup>2</sup> Le Fonds des Rentes comprend les réserves représentatives des rentes assurées dans le cadre de la « Loi générale ». Ces réserves englobent les réserves mathématiques, de sécurité et de gestion, ainsi que les provisions. Le Fonds des Rentes ne comprend pas les réserves représen-

tatives des rentes constituées en vertu de la loi du 16 mars 1965. Ces réserves figurent aux bilans de la Caisse d'Assurances sur la vie, sous la rubrique « Réserves mathématiques et provisions ».

<sup>3</sup> Les réserves mathématiques pures ont été majorées de chargements pour frais de services des rentes, et pour marge de sécurité et frais d'administration.

<sup>4</sup> En 1968, les réserves de la gestion « Pension des Indépendants » (4,8 milliards de francs) ont été cédées à l'Office National d'Assurances sociales pour Travailleurs Indépendants.

**XIV - 5. — CAISSE GENERALE D'EPARGNE ET DE RETRAITE**

**5d. — Principales rubriques des bilans de la Caisse d'Assurance sur la Vie**

(milliards de francs)

Source : *Rapports de la CGER.*

	1963 31 décembre	1964 31 décembre	1965 31 décembre	1966 31 décembre	1967 31 décembre	1968 31 décembre	1969 31 décembre
<b>ACTIF</b>							
Placements définitifs <sup>1</sup> :							
Dette directe de l'Etat .....	3,1	2,9	2,7	2,7	2,8	2,7	2,7
Dette indirecte de l'Etat et valeurs garanties par l'Etat .....	3,8	4,7	5,2	5,8	6,5	7,4	8,2
Obligations du Crédit Communal, de provinces, villes et communes .....	0,1	0,1	0,1	0,1	0,1	0,1	0,1
Obligations de sociétés belges .....	0,5	0,4	0,4	0,3	0,3	0,3	0,2
Prêts hypothécaires .....	...	...	...	...	...	...	...
Habitations sociales : Avances aux sociétés agréées à la Société Nationale du Logement ...	0,2	0,3	0,3	0,3	0,3	0,4	0,4
<b>Total ...</b>	<b>7,7</b>	<b>8,4</b>	<b>8,7</b>	<b>9,2</b>	<b>10,0</b>	<b>10,9</b>	<b>11,6</b>
<b>PASSIF</b>							
Réserves mathématiques et provisions <sup>2</sup> .....	5,7	6,1	6,5	6,6	6,7	7,1	7,6
Fonds de réserve et de répartition .....	2,2	2,6	2,4	3,1	3,3	3,6	4,0
<b>Total ...</b>	<b>7,9</b>	<b>8,7</b>	<b>8,9</b>	<b>9,7</b>	<b>10,0</b>	<b>10,7</b>	<b>11,6</b>

<sup>1</sup> A partir de 1964, la CGER publie dans son compte rendu annuel la ventilation et le total des placements définitifs à leur valeur comptable budgétaire, c'est-à-dire en éliminant les valeurs venues à échéance mais dont l'encaissement, la consolidation ou le renouvellement s'effectue au cours de l'exercice suivant.

<sup>2</sup> Y compris les réserves représentatives des rentes constituées en vertu de la loi du 16 mars 1965.

## XIV - 6. — CAISSES D'ÉPARGNE PRIVÉES

Principaux moyens d'action et placements

(milliards de francs)

Source : O.C.P.E.

Fin de période	Dépôts		Obligations et bons de caisse	Total des dépôts obligations et bons de caisse	Crédits aux entreprises et particuliers				Portefeuille-titres 1							
	inférieurs à 2 ans	2 ans et plus			Es-compte, avances et prêts avec caution	Débiteurs hypothécaires	Débiteurs divers	Total des créances sur les entreprises et particuliers	Dette directe et indirecte de l'Etat 2	Pouvoirs subordonnés	Organismes de la sécurité sociale	Parastatutiques de crédit	Parastatutiques d'exploitation	Sociétés privées et divers	Etranger	Total du portefeuille-titres
1963	31,4	9,9	6,1	47,4	3,6	26,4	0,5	30,5	10,7	1,0	0,1	6,2	2,1	0,4	0,1	20,6
1964 <sup>3</sup>	35,1	11,6	10,3	57,0	4,7	35,0	0,4	40,1	11,6	1,0	0,1	6,2	2,0	0,4	0,1	21,4
1965	40,7	13,8	11,1	65,6	5,4	40,8	0,6	46,8	12,8	1,1	0,1	6,6	2,5	0,7	0,1	23,9
1966	46,3	16,7	12,5	75,5	6,5	47,3	0,8	54,6	13,8	1,4	0,1	7,2	3,0	0,8	0,1	26,4
1967 <sup>4</sup>	51,8	17,3	20,1	89,2	8,0	54,5	0,7	63,2	14,9	2,0	...	9,4	3,3	0,8	0,1	30,5
1968	59,1	19,0	24,3	102,4	8,7	59,2	0,5	68,4	18,0	3,1	0,1	12,5	3,4	1,0	0,1	38,2
1969 Juin	62,1	20,2	26,6	108,9	9,3	63,3	0,6	73,2	18,5	3,6	0,1	12,7	3,5	1,4	0,2	40,0
Septembre	63,5	20,4	27,7	111,6	10,0	65,1	0,7	75,8	18,2	3,6	0,1	12,5	3,4	1,5	0,2	39,5
Décembre	65,6	20,7	29,4	115,7	8,3	69,1	0,4	77,8	18,2	3,7	0,1	12,9	3,5	1,9	0,2	40,5
1970 Mars	66,5	21,3	31,6	119,4	8,9	70,7	0,5	80,1	18,6	4,2	0,1	13,9	3,5	2,2	0,2	42,7
Juin	68,1	21,7	33,1	122,9	9,5	72,5	0,5	82,5	19,9	4,1	0,1	14,2	3,9	2,3	0,2	44,7
Septembre	69,9	22,1	34,4	126,4	10,4	74,1	0,7	85,2	20,7	4,0	0,1	14,7	4,0	2,6	0,3	46,4
Octobre	70,2	22,3	34,6	127,1												
Novembre	70,0	22,4	35,1	127,5												
Décembre	72,8	22,7	35,7	131,2	9,1	76,6	0,6	86,3	20,9	4,3	0,1	15,3	4,3	2,9	0,3	48,1
1971 Janvier	72,9	23,0	36,7	132,6												
Février	73,8	23,4	37,8	135,0												
Mars	74,6	23,6	38,2	136,4	9,6	77,8	0,5	87,9	21,6	5,1	0,1	17,4	4,0	3,3	0,3	51,8
Avril	75,2	23,7	38,6	137,5												
Mai	77,2	23,8	38,9	139,9												
Juin	79,1	23,9	39,3	142,3	9,8	79,7	0,6	90,1	23,2	5,8	0,1	17,8	4,3	3,5	0,4	55,1
Juillet	80,2	24,1	39,8	144,1												
Août	82,1	24,3	40,1	146,5												
Septembre	82,0	24,6	40,7	147,3	10,0	81,4	0,6	92,0	23,3	7,0	0,1	19,5	4,3	4,0	0,6	58,8
Octobre	84,1	24,7	41,1	149,9												

1 Non compris les actions et les participations

2 Y compris des certificats émis par l'Etat et le Fonds des Rentes.

3 De 1963 à 1964, les postes « Obligations et bons de caisse » et « Débiteurs hypothécaires » sont gonflés respectivement de 8,7 milliards et de 4 milliards, du fait de la prise en considération dans la statistique de sociétés nouvellement agréées entre ces dates.

4 A partir de juin 1967, nouvelle série comprenant des dépôts visés par les nouvelles dispositions légales régissant les caisses d'épargne privées. A partir de cette même date les « Bons et certificats d'épargne » figurent dans la colonne « Obligations et bons de caisse » et non plus dans les colonnes des « Dépôts ».

## XIV - 7. — SOCIÉTÉ NATIONALE DE CRÉDIT À L'INDUSTRIE

Principales rubriques des bilans

(milliards de francs)

Source : Rapports de la S.N.C.I.

	1963 31 décembre	1964 31 décembre	1965 31 décembre	1966 31 décembre	1967 31 décembre	1968 31 décembre	1969 31 décembre	1970 31 décembre
<b>ACTIF</b>								
En-cours des crédits :								
Crédits d'investissement à long et moyen terme :								
1° garantis par l'Etat	11,7	12,0	12,6	16,5	22,2	24,2	26,7	28,4
2° garantis par banques et organismes financiers	8,0	9,9	11,1	13,6	14,6	18,0	23,4	29,2
3° dont le risque est à charge de l'Institution	19,6	24,1	25,5	31,4	34,9	41,5	44,8	49,1
Crédits de restauration (dommages de guerre et inondations)	1,5	1,3	1,2	1,2	1,1	1,0	0,9	1,0
Crédits de warrantages (charbonnages) garantis par l'Etat	—	—	0,3	0,5	0,3	0,1	...	—
Crédits commerciaux	1,5	1,4	1,0	0,9	0,9	1,3	1,8	1,5
Crédits d'exportations payables à moyen et à long terme	1,3	1,5	1,5	1,5	2,1	2,1	2,7	3,8
Crédits gérés pour compte de l'Etat <sup>1</sup>	2,7	2,9	3,1	3,3	4,0	5,0	5,7	5,9
Placements divers à court terme	7,5	5,6	11,3	6,4	8,0	9,2	13,9	18,7
<b>PASSIF</b>								
Obligations	39,4	40,9	45,6	49,7	57,4	65,6	75,6	87,1
Bons de caisse	8,4	8,8	9,3	9,0	9,1	12,1	15,3	19,2
Dépôts et emprunts divers (notamment en monnaies étrangères)	1,0	3,4	5,9	8,0	8,8	9,3	11,7	13,0
Etat belge :								
Fonds d'Aide Marshall	1,4	1,4	1,3	1,3	1,3	1,3	1,2	1,2
Fonds de l'Armement et des Constructions Maritimes	1,3	1,6	1,7	2,0	2,5	3,3	3,6	4,0

<sup>1</sup> Il s'agit de crédits d'aide aux entreprises en difficultés, de crédits financés principalement par le Fonds d'Aide Marshall et le Fonds de l'Armement et des Constructions maritimes, et subsidiairement par le Fonds d'Aide à l'In-

dustrie charbonnière et le Fonds d'Aide aux ex-Colons belges rentrés d'Afrique.

## XIV - 8. — CREDIT COMMUNAL DE BELGIQUE

(milliards de francs)

Source : Crédit Communal de Belgique.

Période	Financement des dépenses d'investissement des pouvoirs régionaux et locaux et des organismes des secteurs provincial et communal										Opérations en comptes courants des pouvoirs régionaux et locaux et des organismes des secteurs provincial et communal (dépenses ordinaires)				
	Comptes « Subsidés et Fonds d'Emprunts »										Dette à court- moyen et long terme envers le Crédit Communal de Belgique  (à fin de période)	Engage- ments de crédits du Crédit Communal de Belgique  (à fin de période)	Moyenne des soldes globaux journaliers		
	Solde disponible au début de la période  (1)	Versements			Prélèvements			Solde disponible à la fin de la période  (1) + (5) - (8) = (9)	créditeurs  (12)	débiteurs  (13)			Total des paiements effectués par le débit de ces comptes  (14)		
		Fonds d'emprunts mis à la disposition des emprunteurs	Subventions versées en capital par l'Etat et les Provinces et autres recettes	Total  (2) + (3) + (4) = (5)	Pour rem- boursements d'emprunts  (6)	Pour paiement de dépenses extra- ordinaires  (7)	Total  (6) + (7) = (8)								
1963 .....	3,9	7,5	1,5	1,3	10,3	0,2	9,6	9,8	4,4	58,5	6,8	1,6	3,2	26,3	
1964 .....	4,4	8,8	2,1	1,4	12,3	0,3	12,1	12,4	4,3	66,7	5,0	1,8	2,7	31,8	
1965 .....	4,3	6,9	1,9	1,6	10,4	0,3	10,5	10,8	3,9	72,6	4,4	1,6	4,3	35,5	
1966 .....	3,9	8,0	1,9	1,7	11,6	0,3	10,8	11,1	4,4	78,8	5,4	1,8	4,9	42,6	
1967 .....	4,4	10,1	2,4	2,0	14,5	0,3	12,8	13,1	5,8	87,1	8,9	2,4	4,5	54,0	
1968 .....	5,8	13,1	2,7	3,0	18,8	0,4	16,6	17,0	7,6	98,4	10,2	3,5	4,0	63,5	
1969 .....	7,6	15,9	3,0	5,0	23,9	0,8	21,9	22,7	8,8	111,7	10,0	4,0	5,5	80,8	
1970 .....	8,8	19,8	3,0	4,0	26,8	0,5	25,2	25,7	9,9	127,2	10,3	4,7	6,5	99,7	
1969 3 <sup>e</sup> trimestre .....	8,8	3,6	0,9	0,9	5,4	0,2	4,8	5,0	9,2	108,8	9,4	4,0	6,4	17,4	
4 <sup>e</sup> trimestre .....	9,2	4,0	0,8	1,0	5,8	0,2	6,1	6,3	8,7	111,7	10,0	5,0	5,0	27,9	
1970 1 <sup>er</sup> trimestre .....	8,7	4,4	0,9	1,0	6,3	0,2	5,7	5,9	9,1	114,9	11,8	5,3	5,3	29,2	
2 <sup>e</sup> trimestre .....	9,1	4,7	0,5	0,9	6,1	0,1	5,0	5,1	10,1	119,3	12,6	4,7	6,4	17,3	
3 <sup>e</sup> trimestre .....	10,1	5,5	0,9	1,0	7,4	0,1	6,5	6,6	10,9	123,2	11,5	4,3	7,3	20,7	
4 <sup>e</sup> trimestre .....	10,9	5,2	0,7	1,1	7,0	0,1	7,9	8,0	9,9	127,2	10,3	4,5	7,2	32,6	
1971 1 <sup>er</sup> trimestre .....	10,0	4,3	0,9	1,2	6,4	0,1	6,9	7,0	9,4	128,7	10,9	5,8	6,2	35,0	
2 <sup>e</sup> trimestre .....	9,4	4,4	0,5	1,2	6,1	0,1	5,4	5,5	10,0	133,4	14,0	5,2	7,2	21,7	
3 <sup>e</sup> trimestre .....	10,0	4,9	0,9	1,4	7,2	0,2	6,4	6,6	10,6	137,3	13,9	4,2	8,3	27,7	
1970 Novembre .....	10,5	1,5	0,2	0,3	2,0	...	2,1	2,1	10,4	125,1	11,1	3,7	7,9	5,5	
Décembre .....	10,4	1,9	0,3	0,5	2,7	...	3,1	3,1	10,0	127,2	10,3	6,4	5,4	19,9	
1971 Janvier .....	10,0	1,0	0,4	0,4	1,8	...	2,0	2,0	9,8	125,9	12,0	6,4	6,2	11,9	
Février .....	9,8	1,7	0,2	0,4	2,3	...	2,4	2,4	9,7	128,1	12,1	6,2	5,9	13,7	
Mars .....	9,7	1,6	0,3	0,4	2,3	0,1	2,5	2,6	9,4	128,7	10,9	4,7	6,6	9,4	
Avril .....	9,4	1,7	0,2	0,4	2,3	...	1,6	1,6	10,1	129,4	12,6	5,0	7,2	8,3	
Mai .....	10,1	1,0	0,1	0,4	1,5	...	1,7	1,7	9,9	131,6	13,3	4,7	7,6	6,6	
Juin .....	9,9	1,7	0,2	0,4	2,3	0,1	2,1	2,2	10,0	133,4	14,0	6,1	6,8	6,8	
Juillet .....	10,0	1,6	0,3	0,3	2,2	...	2,2	2,2	10,0	133,9	14,5	4,0	9,1	12,1	
Août .....	10,0	1,5	0,3	0,5	2,3	0,1	2,0	2,1	10,2	135,2	14,4	4,5	7,9	8,0	
Septembre .....	10,2	1,8	0,3	0,6	2,7	0,1	2,2	2,3	10,6	137,3	13,9	4,0	7,8	7,6	
Octobre .....	10,6	1,7	0,4	0,9	3,0	0,3	2,3	2,6	11,0	136,1	14,6	3,5	8,6	8,1	
Novembre .....	11,0	1,7	0,4	0,4	2,5	...	2,8	2,8	10,7	138,2	14,2	6,1	7,1	8,1	

## XIV - 9. — COMPAGNIES D'ASSURANCES SUR LA VIE

### Principales rubriques des bilans

(milliards de francs)

Source : M.A.E., Service des Assurances.

	1963	1964	1965	1966	1967	1968	1969	1970	1963	1964	1965	1966	1967	1968	1969	1970	
	Sociétés belges								Sociétés étrangères								
<b>ACTIF</b>																	
Immeubles .....	3,5	3,7	4,2	5,1	6,2	7,2	8,3	9,3	1,7	2,0	2,4	2,5	2,6	2,7	2,9	3,1	
Prêts hypothécaires .....	12,1	14,2	15,4	16,7	18,2	19,2	21,1	22,6	3,6	4,2	4,4	4,8	5,2	5,6	6,2	6,6	
Prêts sur police .....	1,4	1,5	1,6	1,9	2,1	2,2	2,5	2,7	0,5	0,6	0,6	0,6	0,6	0,6	0,7	0,7	
Valeurs mobilières :																	
Fonds publics belges ...	5,9	6,2	6,6	7,4	7,7	8,4	8,2		3,7	3,8	3,9	4,3	4,7	5,0	5,0		
Titres des organismes pa- rastataux de crédit .....	5,0	5,1	6,0	6,3	6,9	8,1	8,2	21,6	0,8	0,9	1,1	1,1	1,4	1,5	1,5	8,4	
Titres des autres organis- mes parastataux .. ...	1,6	1,9	1,9	2,2	2,6	2,5	2,5		1,1	1,0	0,9	1,0	1,0	1,0	1,1		1,1
Titres des provinces et communes .....	1,9	1,8	1,5	1,6	1,9	2,3	1,9		0,5	0,5	0,4	0,4	0,4	0,4	0,5		0,4
Valeurs étrangères .....	1,9	1,9	2,0	2,2	2,2	3,0	3,3	3,5	0,5	0,4	0,4	0,4	0,6	0,7	0,8	0,8	
Valeurs congolaises .....	0,1	0,1	0,1	0,1	...	...	...	...	...	...	...	...	...	...	...	...	
Obligations de sociétés belges .....	9,0	9,2	10,8	11,4	11,9	12,0	13,1	14,0	0,6	0,6	0,7	0,8	0,9	0,9	1,2	1,6	
Actions de sociétés belges	2,9	3,0	3,2	3,3	3,5	4,0	4,2	5,0	0,7	0,8	0,8	0,7	0,7	0,8	0,9	1,0	
<b>Total des valeurs mobilières</b>	<b>28,3</b>	<b>29,2</b>	<b>32,1</b>	<b>34,5</b>	<b>36,7</b>	<b>40,3</b>	<b>41,4</b>	<b>44,1</b>	<b>7,9</b>	<b>8,0</b>	<b>8,2</b>	<b>8,7</b>	<b>9,7</b>	<b>10,4</b>	<b>10,9</b>	<b>11,8</b>	

### PASSIF

Cautionnements déposés ....	0,4	0,4	0,4	0,5	0,5	0,6	0,6	0,6	0,1	0,1	0,1	0,2	0,2	0,2	0,2	0,2
Réserves mathématiques <sup>1</sup> .	45,3	49,1	54,1	59,2	64,1	69,2	74,2	80,1	13,6	14,7	15,4	16,5	17,7	19,1	20,4	21,7

<sup>1</sup> Ces réserves comprennent également les réserves pour sinistres à régler, la réserve technique de participation et la réserve de garantie.

## XIV - 10. — INSCRIPTIONS HYPOTHECAIRES

Source : *Moniteur belge*.

Moyennes mensuelles	Milliards de francs I
1964 .....	3,93
1965 .....	3,89
1966 .....	4,51
1967 .....	4,91
1968 .....	5,09
1969 .....	5,91
1970 .....	4,92
1969 3 <sup>e</sup> trimestre .	6,33
4 <sup>e</sup> trimestre .	6,01
1970 1 <sup>er</sup> trimestre .	4,64
2 <sup>e</sup> trimestre .	4,99
3 <sup>e</sup> trimestre .	4,93
4 <sup>e</sup> trimestre .	5,10
1971 1 <sup>er</sup> trimestre .	5,30
2 <sup>e</sup> trimestre .	5,21
3 <sup>e</sup> trimestre .	5,87

<sup>1</sup> Montants estimés d'après les droits d'inscriptions perçus. Y compris les renouvellements au bout de quinze ans qui se montent à environ 1 ½ p.c. du total mais non compris les hypothèques légales.

Références bibliographiques : *Moniteur belge* : a) Rapports du Fonds des Rentes sur les opérations de l'année; b) Ministère des Communications : chèques postaux; c) Ministère des Finances : Situation des opérations en matière d'impôts. Droits d'hypothèque. — *Comptes rendus des opé-*

*rations et de la situation de la CGER de Belgique. — Annuaire statistique de la Belgique. — Bulletin de Statistique de l'I.N.S. — Economie belge en 1969. — Rapports annuels de la S.N.C.I., de l'O.C.P.E. et du Crédit Communal de Belgique.*

## XV. — PRINCIPALES MODALITES D'EPARGNE DES PARTICULIERS ET DES ENTREPRISES DISPONIBLES A L'INTERIEUR DU PAYS

(milliards de francs)

Source : CGER.

Modalités d'épargne	1964	1965	1966	1967
<b>I. Particuliers :</b>				
A. <i>Thésaurisation</i> <sup>1</sup> :	p.m.	p.m.	p.m.	p.m.
B. <i>Epargne-dépôts</i> <sup>2</sup> :				
Caisse d'épargne .....	9,6	17,3	16,1	21,4
Banques .....	6,7	15,1	13,1	19,7
Institutions paraétatiques de crédit .....	2,7	3,7	2,6	1,0
Mutualités .....	0,3	0,3	0,2	0,2
Total ...	19,3	36,4	32,0	42,3
Doubles emplois <sup>3</sup> ...	— 1,6	— 10,2	— 7,4	— 8,0
Total net ...	17,7	26,2	24,6	34,3
C. <i>Epargne-réserves</i> <sup>2 4</sup> :				
Organismes de pensions .....	1,3	1,3	1,7	1,4
Organismes d'assurance-accidents du travail .....	1,4	1,4	1,4	1,5
Caisses de vacances annuelles .....	1,0	0,6	0,7	0,3
Organismes d'assurance-vie .....	6,3	5,4	6,9	6,4
Organismes d'assurances de la responsabilité civile, capitalisation, épargne immobilière et assurances diverses	0,8	2,0	1,7	1,9
Total ...	10,8	10,7	12,4	11,5
D. <i>Epargne hypothécaire et immobilière</i> :				
Remboursement par particuliers sur emprunts hypothécaires .....	12,8	14,4	14,7	16,1
Constructions d'habitations (Investissement net des particuliers) .....	11,2	18,4	7,6	11,8
Total ...	24,0	32,8	22,3	27,9
E. <i>Emissions de capitaux</i> :				
Nouveaux placements du public .....	21,8	19,6	26,6	35,8
F. <i>Mutations de créances et de dettes diverses des particuliers</i> .....	— 1,8	— 1,9	— 1,4	— 2,0
Epargne nette totale ...	72,5	87,4	84,5	107,5
Amortissements sur habitations ...	10,6	11,8	12,6	13,8
Epargne brute totale ...	83,1	99,2	97,1	121,3
<b>II. Entreprises :</b>				
A. <i>Entreprises privées</i> :				
Epargne nette .....	16,1	15,3	11,6	13,0
Amortissements .....	47,1	47,7	52,4	60,6
Epargne brute ...	63,2	63,0	64,0	73,6
B. <i>Entreprises publiques autonomes</i> :				
Epargne nette .....	1,7	0,5	1,8	1,8
Amortissements .....	3,3	3,8	4,7	4,5
Epargne brute ...	5,0	4,3	6,5	6,3
Total général particuliers et entreprises ...				
Epargne nette ...	90,3	103,2	97,9	122,3
Epargne brute ...	151,3	166,5	167,6	201,2

<sup>1</sup> Les montants ne sont pas mentionnés car, au stade actuel des recherches, le montant absolu de l'avoir liquide des particuliers seuls n'a pu être établi avec suffisamment d'exactitude.

<sup>2</sup> Accroissement de l'année.

<sup>3</sup> Accroissement ou diminution de l'avoir de diverses institutions et entreprises dont les réserves propres ou exigibles sont recensées comme une épargne dans une des autres rubriques du tableau, des pouvoirs publics et en provenance de l'étranger.

<sup>4</sup> A l'exclusion des accroissements de réserves du secteur de la Sécurité sociale considérés comme une épargne des pouvoirs publics.

## XVI. — EMISSIONS ET DETTES DU SECTEUR PUBLIC

### 1. — EMISSIONS EN FRANCS BELGES A LONG ET MOYEN TERME <sup>1</sup>

(milliards de francs)

Emetteurs		Titres accessibles à tout placeur <sup>2</sup>					Titres non accessibles à tout placeur <sup>4</sup>			Total émissions nettes à long et moyen terme (plus d'un an) <sup>1</sup>
		Emissions par grosses tranches			Emissions nettes au robinet	Emissions nettes totales	Emissions brutes	Amortissements	Emissions nettes	
		Emissions brutes	Amortissements <sup>3</sup>	Emissions nettes						
(1)	(2)	(3) = (1) - (2)	(4)	(5) = (3) + (4)	(6)	(7)	(8) = (6) - (7)	(9) = (5) + (8)		
1. Etat (dette directe uniquement) ...	1964	30,1	22,2	7,9	—	7,9	2,0	2,0	...	7,9
	1965	29,8	13,3	16,5	—	16,5	3,0	2,3	0,7	17,2
	1966	31,3	19,4	11,9	—	11,9	1,3	0,2	1,1	13,0
	1967	37,3	26,3	11,5	—	11,5	3,0	2,3	0,7	12,2
	1968	40,9	22,9	18,0	—	18,0	1,6	1,0	0,6	18,6
	1969	56,6	43,6	13,0	—	13,0	8,3	3,8	4,5	17,5
	1970	56,0	43,8	12,2	—	12,2	3,8	5,5	- 1,7	10,5
2. Fonds autonomes et organismes de sécurité sociale .....	1964	5,4	1,1	4,3	—	4,3	7,0 <sup>5</sup>	3,5 <sup>5</sup>	3,5	7,8
	1965	5,5	4,8	0,7	—	0,7	3,8	1,7	2,1	2,8
	1966	0,4	2,1	- 1,7	—	- 1,7	4,0	1,9	2,1	0,4
	1967	12,3	2,6	9,7	—	9,7	4,7	2,2	2,5	12,2
	1968	8,3	1,3	7,0	—	7,0	5,5	3,3 <sup>6</sup>	2,2	9,2
	1969	9,5	4,3	5,2	—	5,2	8,7	3,3	5,4	10,6
	1970	10,3	2,3	8,0	—	8,0	7,9	3,7	4,2	12,2
3. Intermédiaires financiers publics (y compris CGER) .....	1964	...	0,3	- 0,3	1,3	1,0	3,3	1,3	2,0	3,0
	1965	2,5	0,1	2,4	4,7	7,1	3,7	1,5	2,2	9,3
	1966	1,1	0,4	0,7	4,0	4,7	4,9	2,0	2,9	7,6
	1967	2,9	0,2	2,7	6,8	9,5	5,5	2,5	3,0	12,5
	1968	0,5	0,4	0,1	12,7	12,8	6,3	2,4	3,9	16,7
	1969	2,0	1,3	0,7	8,1	8,8	3,8	1,7	2,1	10,9
	1970	5,5	2,6	2,9	15,2	18,1	6,5	3,0	3,5	21,6
4. Pouvoirs subordonnés, Intercom. E3 et E5 et Crédit Communal .....	1964	1,5	0,8	0,7	4,4	5,1	...	...	...	5,1
	1965	6,4	1,6	4,8	4,1	8,9	0,1	...	0,1	9,0
	1966	9,1	3,2	5,9	5,8	11,7	0,4	0,2	0,2	11,9
	1967	5,3	2,2	3,1	9,0	12,1	0,8	0,1	0,7	12,8
	1968	9,0	2,3	6,7	9,2	15,9	0,3	0,7	- 0,4	15,5
	1969	9,2	2,7	6,5	9,8	16,3	...	...	...	16,3
	1970	11,0	2,4	8,6	11,0	19,6	...	0,1	- 0,1	19,5
5. Organismes paraétatiques d'exploitation .....	1964	1,4	1,9	- 0,5	—	- 0,5	0,9	0,5	0,4	- 0,1
	1965	2,0	2,7	- 0,7	—	- 0,7	2,2	0,8	1,4	0,7
	1966	4,5	3,3	1,2	—	1,2	2,8	0,8	2,0	3,2
	1967	6,8	4,2	2,6	—	2,6	1,8	1,4	0,4	3,0
	1968	7,3	2,6	4,7	—	4,7	1,9	1,6	0,3	5,0
	1969	6,0	4,6	1,4	—	1,4	2,4	1,0	1,4	2,8
	1970	8,5	5,0	3,5	—	3,5	4,2	0,9	3,3	6,8
<b>Total 1 à 5 : Total des émissions en francs belges du secteur public belge</b> .....	1964	38,4	26,3	12,1	5,7	17,8	13,2	7,3	5,5	23,7
	1965	46,2	22,5	23,7	8,8	32,5	12,8	6,3	6,5	39,0
	1966	46,4	28,4	18,0	9,8	27,8	13,4	5,1	8,3	36,1
	1967	65,1	35,5	29,6	15,8	45,4	15,8	8,5	7,3	52,7
	1968	66,0	29,5	36,5	21,9	58,4	15,6	9,0	6,6	65,0
	1969	83,3	56,5	26,8	17,9	44,7	23,2	9,8	13,4	58,1
	1970	91,3	56,1	35,2	26,2	61,4	22,4	13,2	9,2	70,6

<sup>1</sup> Les émissions par grosses tranches, dont la période de souscription chevauche deux années, sont réparties entre les deux années selon les montants effectivement souscrits au cours de chacune d'elles.

Jusqu'en 1965, les émissions au robinet de bons de caisse à court terme (un an au plus) des intermédiaires financiers publics et du Crédit Communal de Belgique sont comprises dans les montants des émissions nettes au robinet, faute d'avoir pu être isolées. A partir de 1966, les chiffres de la colonne (4) ne comprennent plus que les émissions nettes à long et moyen terme (à plus d'un an); le montant des émissions nettes à un an au plus des années 1966, 1967, 1968, 1969 et 1970 qui s'élèvent respectivement à « Intermédiaires financiers publics » : néant, - 0,8 milliard, 2,2 milliards, - 2,3 milliards et 3,9 milliards; « Pouvoirs subordonnés et Crédit Communal » : 0,6 milliard, 1,6 milliard, 1,2 milliard, 2,4 milliards et 5,9 milliards ne figure donc plus dans le présent tableau.

Pour mémoire : Mouvement net de la dette à court terme en FB de l'Etat en 1964 : 2,5; en 1965 : 7,4; en 1966 : 4,5; en 1967 : - 5,6; en 1968 : 16,0; en 1969 : - 0,4; en 1970 : 15,2 milliards.

<sup>2</sup> Sont considérés comme titres accessibles à tout placeur, ceux qui sont émis par souscription publique, ceux qui sont cotés en Bourse ou dont

l'admission à la Cote officielle est prévue, ceux faisant habituellement l'objet de négociations hors-bourse, ainsi que les obligations et bons de caisse émis au robinet par le Crédit Communal de Belgique, la S.N.C.I., l'I.N.C.A., l'Office Central de Crédit Hypothécaire, la C.N.C.P., de même que les bons d'épargne émis par la CGER.

<sup>3</sup> Les titres rachetés en bourse par la Caisse d'Amortissement de la Dette publique sont recensés à la colonne (2) « Amortissements » non au moment de ces rachats, mais au moment où il est procédé à leur annulation.

<sup>4</sup> Par grosses tranches en principe, mais y compris les émissions continues des organismes paraétatiques de logement.

<sup>5</sup> Les chiffres relatifs au Fonds de Dotation des Pensions de la Guerre comprennent en émissions brutes 2,8 milliards de consolidation (intérêts et amortissements non remboursés à leur échéance) et 1,6 milliard en remboursements ayant trait aux années 1961 à 1963.

<sup>6</sup> Non compris 3,8 milliards de titres de l'Office National des Pensions pour travailleurs indépendants annulés à la suite de la cession par la CGER de la gestion « Pension des Indépendants » à l'Office National d'Assurances Sociales pour Travailleurs Indépendants.

XVI - 2. — PRINCIPALES EMISSIONS A LONG ET MOYEN TERME DU SECTEUR PUBLIC <sup>1</sup>

Emprunts en francs belges

Date d'ouverture de la souscription		Emetteurs	Taux nominal d'intérêt	Cours d'émission p.e.	Durée	Montant émis <sup>2</sup> (millions de francs)	Rendement moyen à l'émission <sup>3</sup>	Rendement pour le porteur <sup>4</sup>		
Mois	Jour							à l'échéance intercalaire	à l'échéance finale	
1969	Janvier	9	Intercom. Autor. E3 1969-81	6,75	98,50	12 ans	5.000	7,00	—	6,99
	Février	17	Etat belge 1969-75-82	6,50 — 6,75 <sup>5</sup>	99,00	6 ou 13 ans	5.650	6,78	6,71	6,88
	Février	17	Etat belge 1969-80	6,75	98,50	11 ans 6 m. 22 jours	11.600	6,97	—	6,93
	Mars	20	S.N.C.B. 1969-77-84	6,75	99,25	8 ou 15 ans	3.500	6,99	6,88	7,07
	Avril	28	Fonds des Routes 1969-81	7,00	98,50	12 ans	9.200	7,25	—	7,19
	Juin	16	Etat belge 1969-75-81	7,00 — 7,25 <sup>5</sup>	99,00	6 ou 12 ans	9.450	7,28	7,21	7,34
	Juin	16	Etat belge 1969-87	7,50	99,50	18 ans	5.550	7,57	—	7,55
	Septembre	1	Interc. Autor. E5 1969-84 <sup>6</sup>	5,00	100,00	15 ans	2.000	7,61	—	—
	Septembre	9	C.N.C.P. 1969-75	7,10	99,00	6 ans	500	—	—	7,45
	Octobre	13	Etat belge 1969-75-81 <sup>7</sup>	8,00 — 8,25 <sup>5</sup>	99,50	5 a. 6 m. ou 11 a. 6 m.	24.345	8,39	8,13	8,51
	Novembre	24	R.T.T. 1969-81	8,25	99,00	12 ans	3.500	8,44	—	8,44
	Décembre	10	Ville de Liège 1969-83	8,25	98,50	14 ans	1.000	8,64	—	8,64
	Décembre	10	Ville d'Anvers 1969-83	8,25	98,50	14 ans	2.000	8,64	—	8,64
	Décembre	15	S.N.C.I. 1969-80	8,25	99,00	11 ans	1.500	8,45	—	8,45
						84.795				
1970	Janvier	7	C.N.C.P. 1970-78	8,25	99,00	8 ans	500	—	—	8,43
	Janvier	14	Etat belge 1970-80	8,25	99,50	10 ans	5.250	8,42	—	8,46
	Janvier	14	Etat belge 1970-75-81	8,00 — 8,25 <sup>5</sup>	99,50	5 a. 3 m. ou 11 a. 3 m.	9.800	8,37	8,10	8,50
	Mars	2	Intercom. Autor. E3 1970-78	8,25	99,50	8 ans	5.000	8,50	—	8,52
	Mars	2	Intercom. Autor. E5 1970-78	8,25	99,50	8 ans	3.000	8,50	—	8,52
	Avril	13	Etat belge 1970-76	8,00	99,25	6 ans	6.950	8,18	—	8,16
	Avril	13	Etat belge 1970-80, 2 <sup>e</sup> s.	8,25	99,50	9 ans 9 mois	8.250	8,44	—	8,48
	Mai	19	S.N.C.B. 1970-76-82	8,00 — 8,25 <sup>5</sup>	99,00	6 ou 12 ans	3.500	8,46	8,29	8,54
	Juin	18	Fonds des Routes 1970-76-83	8,00 — 8,25 <sup>5</sup>	99,00	6 ou 13 ans	10.250	8,37	8,22	8,50
	Septembre	14	Etat belge 1970-83	8,50	99,00	13 ans	10.160	8,69	—	8,72
	Septembre	14	Etat belge 1970-76-82	8,25 — 8,50 <sup>5</sup>	99,00	6 ou 12 ans	15.540	8,55	8,47	8,63
	Octobre	5	C.N.C.P. 1970-76	8,25	99,00	6 ans	500	—	—	8,47
	Octobre	12	S.N.C.I. 1970-77-83	8,25 — 8,50 <sup>5</sup>	99,00	7 ou 13 ans	2.000	8,57	8,45	8,60
	Octobre	26	S.N.L. 1970-80	8,50	99,00	10 ans	2.500	8,68	—	8,65
	Novembre	16	R.T.T. 1970-84	8,50	99,00	14 ans	5.000	8,68	—	8,70
	Décembre	7	Ville de Liège 1970-78-84	8,25 — 8,50 <sup>5</sup>	98,60	8 ou 14 ans	1.000	8,54	8,50	8,62
	Décembre	7	Ville d'Anvers 1970-78-84	8,25 — 8,50 <sup>5</sup>	98,60	8 ou 14 ans	2.000	8,54	8,50	8,62
						91.200				
1971	Janvier	14	Etat belge 1971-84	8,50	100,00	13 ans	13.500	8,50	—	8,50
	Janvier	14	Etat belge 1971-77-83	8,25 — 8,50 <sup>5</sup>	100,00	6 ou 12 ans	19.500	8,31	8,25	8,34
	Février	17	S.N.C.I. 1971-79	8,00	100,00	8 ans	5.000	8,00	—	8,00
	Février	22	Ville de Gand 1971-81	8,00	99,50	10 ans	1.000	8,09	—	8,07
	Mars	8	Intercom. Autor. E3 1971-83	7,75	99,50	12 ans	6.000	7,82	—	7,82
	Mars	29	S.N.C.B. 1971-85	7,75	99,50	14 ans	3.500	7,83	—	7,81
	Mai	10	Etat belge 1971-78-86	7,50 — 7,75 <sup>5</sup>	99,50	7 ou 15 ans	21.500	7,64	7,59	7,66
	Mai	10	Etat belge 1971-86	7,75	99,75	15 ans	13.000	7,79	—	7,78
	Juin	21	Intercom. Autor. E5 1971-83	7,75	99,50	12 ans	6.000	7,82	—	7,82
	Juillet	26	Ville d'Anvers 1971-82	7,75	99,50	11 ans	2.500	7,83	—	7,82
	Septembre	6	Ville de Liège 1971-82	7,75	99,50	11 ans	1.500	7,83	—	7,82
	Octobre	4	Etat belge 1971-87	7,50	100,00	15 ans 6 mois	21.300	7,51	—	7,51
	Octobre	4	Etat belge 1971-80-87	7,25 — 7,50 <sup>5</sup>	100,00	8 a. 6 m. ou 15 a. 6 m.	25.700	7,30	7,26	7,34
	Décembre	6	R.T.T. 1971-83	7,25	100,00	12 ans	7.000	7,25	—	7,25
						147.000				
1972	Janvier	10	Intercom. Autor. E3 1972-84	7,25	100,00	12 ans	7.000	7,25	—	7,25

<sup>1</sup> Emprunts qui ont fait l'objet d'un arrêté au *Moniteur belge*, à l'exception des émissions continues.

<sup>2</sup> Les totaux annuels peuvent différer des chiffres repris à la colonne (1) du tableau précédent (émissions brutes par grosses tranches) parce qu'ils comprennent les émissions pour leur montant nominal, même si une partie seulement de l'emprunt a été effectivement couverte et parce qu'ils ne comprennent pas les obligations émises par la C.A.D.G. et la Fondation nationale pour le financement de la recherche scientifique.

<sup>3</sup> Le taux du rendement moyen est celui qui, appliqué au calcul de la valeur actuelle de l'ensemble des termes d'annuités (remboursement, intérêts, lots et

primes éventuels) encore à recevoir, égalise cette valeur actuelle au prix du capital en vie, évalué au cours d'émission.

<sup>4</sup> Rendements calculés avant retenues fiscales à la source.

<sup>5</sup> Intérêts : le premier taux indiqué est celui qui est appliqué jusqu'à l'échéance intercalaire, le second est celui qui est appliqué à partir de celle-ci.

<sup>6</sup> Emprunt à lots.

<sup>7</sup> Y compris 1.595 millions de souscriptions reçues du 1<sup>er</sup> au 10 décembre en échange de titres de l'emprunt de l'Etat 1964-69-75.

XVI - 3. — DETTES DE L'ETAT

XVI - 3a. — Situation officielle

(milliards de francs)

Source : Ministère des Finances.

Fin de période	Dettes directes									Dettes indirectes	Dettes totales (à l'excl. de la dette reprise de la République du Zaïre 2 (11) = (9) + (10))	Dettes reprises de la République du Zaïre 3 (12)	Dettes totales (y compris la dette reprise de la République du Zaïre 2 (13) = (11) + (12))
	en francs belges					en monnaies étrangères							
	consolidée 1	à moyen terme	à court terme	Avoirs libres des particuliers à l'O.C.P.	totale	consolidée 2	à moyen et court terme	totale 2	Total de la dette directe 2 (9) = (5) + (8)				
1963	261,6	13,7	55,1	39,8	370,2	18,4	28,1	46,5	416,7	29,3	446,0		
1964	276,9	6,3	51,2	46,2	380,6	17,2	31,0	48,2	428,8	33,3	462,1		
1965	293,6	6,8	58,6	46,3	405,3	15,6	29,8	45,4	450,7	33,9	484,6	4,4	489,0
1966	305,6	7,8	59,9	49,4	422,7	14,3	35,5	49,8	472,5	31,0	503,5	3,9	507,4
1967	317,1	8,5	57,8	45,9	429,3	12,9	42,5	55,4	484,7	40,7	525,4	3,5	528,9
1968	335,0	9,1	66,2	54,5	464,8	11,5	43,4	54,9	519,7	47,6	567,3	3,0	570,3
1969	347,7	13,9	67,3	52,9	481,8	11,2	49,9	61,1	542,9	52,9	595,8	2,6	598,4
1970	359,6	12,5	78,1	57,3	507,5	9,9	40,4	50,3	557,8	61,7	619,5	2,2	621,7
1969 Juin	337,1	13,9	78,0	50,6	479,6	11,6	45,8	57,4	537,0	53,3	590,3	2,9	593,2
1969 Septembre	340,7	16,1	70,8	45,2	472,8	11,2	49,7	60,9	533,7	53,1	586,8	2,7	589,5
1969 Décembre	347,7	13,9	67,3	52,9	481,8	11,2	49,9	61,1	542,9	52,9	595,8	2,6	598,4
1970 Mars	349,5	13,8	79,8	49,0	492,1	10,9	47,7	58,6	550,7	52,5	603,2	2,5	605,7
1970 Juin	354,4	12,2	77,7	49,9	494,2	10,4	46,5	56,9	551,1	56,1	607,2	2,4	609,6
1970 Septembre	353,1	11,1	72,2	46,6	483,0	10,1	46,4	56,5	539,5	62,1	601,6	2,3	603,9
1970 Novembre	361,4	12,2	69,0	48,6	491,2	10,0	42,5	52,5	543,7	61,9	605,6	2,2	607,8
1970 Décembre	359,6	12,5	78,1	57,3	507,5	9,9	40,4	50,3	557,8	61,7	619,5	2,2	621,7
1971 Janvier	375,4	12,5	67,1	56,6	511,6	9,8	39,1	48,9	560,5	60,1	620,6	2,2	622,8
1971 Février	378,4	13,8	73,0	51,6	516,8	9,8	34,5	44,3	561,1	59,9	621,0	2,1	623,1
1971 Mars	377,0	14,0	86,8	50,3	528,1	9,7	31,3	41,0	569,1	59,7	628,8	2,1	630,9
1971 Avril	375,3	14,5	88,8	58,4	537,0	9,5	27,8	37,3	574,3	58,4	632,7	2,0	634,7
1971 Mai	397,2	14,9	84,7	52,3	549,1	9,5	25,5	35,0	584,1	58,2	642,3	2,0	644,3
1971 Juin	394,3	13,7	92,0	53,0	553,0	9,3	21,6	30,9	583,9	58,3	642,2	2,0	644,2
1971 Juillet	393,2	12,9	81,5	53,8	541,4	9,1	20,8	29,9	571,3	58,1	629,4	2,0	631,4
1971 Août	392,5	13,2	83,8	50,0	560,5	9,0	17,7	26,7	587,2	58,0	645,2	2,0	647,2
1971 Septembre	391,6	13,9	96,3	49,5	551,3	8,9	17,1	26,0	577,3	57,7	635,0	1,9	636,9
1971 Octobre	429,2	13,7	70,7	52,0	565,6	8,8	15,8	24,6	590,2	57,5	647,7	1,9	649,6
1971 Novembre	427,4	13,3	64,6	51,2	556,5	8,8	14,1	22,9	579,4	57,4	636,8	1,9	638,7

1 Y compris l'Emprunt de l'Assainissement Monétaire.

2 Non compris la dette intergouvernementale résultant de la guerre 1914-1918.

3 Voir : *Moniteur belge* - 27-5-1965 - Convention du 6 février 1965.

XVI - 3b. — Variations de la dette publique ayant donné lieu à des mouvements de fonds

(milliards de francs)

Périodes	Dettes totales (à l'excl. de la dette reprise de la République du Zaïre 1 (1))	Dettes reprises de la République du Zaïre 2 (2)	Dettes totales 3 (3) = (1) + (2)	Variations comptables à éliminer				Doubles emplois à éliminer	Variations de la dette publique ayant donné lieu à des mouvements de fonds 7 (9) = (8) - (4) à (8)	Pour mémoire : Variations de l'encours des lettres de change acceptées par le Fonds des Routes 7 (10)	
				Certificats de trésorerie détenus par le F.M.I. 4 (4)	Certificats de trésorerie souscrits par la B.N.B. pour le financement des prêts au F.M.I. 5 (5)	Avoirs de la B.N.B. à l'O.C.P. pour compte du Ministre de l'Education Nationale 6 (6)	Divers (7)				Certificats de trésorerie souscrits avec le produit d'emprunts indirects (8)
1964	+ 16,1	- 1,2	+ 14,9	- 1,7	+ 1,5	+ 0,1	...	...	+ 15,0	...	
1965	+ 22,5	- 2,1	+ 20,4	- 3,5	+ 1,9	- 0,1	...	...	+ 22,1	...	
1966	+ 18,9	- 0,5	+ 18,4	+ 1,3	...	...	...	...	+ 17,1	...	
1967	+ 21,9	- 0,4	+ 21,5	+ 0,5	- 1,5	+ 0,3	...	...	+ 22,2	+ 0,8	
1968	+ 41,9	- 0,5	+ 41,4	+ 4,4	+ 3,1	+ 0,8	...	...	+ 33,1	+ 1,0	
1969	+ 28,5	- 0,4	+ 28,1	+ 2,3	- 5,0	+ 0,2	+ 0,7 <sup>8</sup>	...	+ 29,9	- 1,8	
1970	+ 23,7	- 0,4	+ 23,3	- 9,0	...	...	...	...	+ 32,3	...	
1970 11 prem. mois	+ 9,8	- 0,4	+ 9,4	- 9,0	...	- 0,6	...	...	+ 19,0	...	
1971 11 prem. mois	+ 17,3	- 0,3	+ 17,0	- 10,4	...	- 1,4	+ 0,8 <sup>9</sup>	...	+ 28,0	...	

1 Variations de la colonne (1) du tableau XVI - 3a.

2 Variations de la colonne (2) du tableau XVI - 3a. La dette reprise de la République du Zaïre ne figure toutefois à ce tableau que depuis la ratification de la convention du 6 février 1965.

3 Variations de la colonne (3) du tableau XVI - 3a, depuis 1966.

4 Les remboursements de certificats de trésorerie détenus par le F.M.I. sont, conformément aux dispositions légales et conventionnelles en vigueur, supportés par la B.N.B.; celle-ci reçoit, par ailleurs, le produit des souscriptions de certificats par le Fonds.

5 La souscription de certificats de trésorerie constitue simplement la modalité technique sous laquelle la B.N.B. finance les prêts consentis au F.M.I. dans le cadre des Accords Généraux d'Emprunt.

6 Les variations de l'avoir de la B.N.B. à l'O.C.P. pour compte du Ministre de l'Education Nationale ont pour exactes contreparties des mouvements de l'avoir du Ministre de l'Education Nationale auprès de la B.N.B.

7 Le total des colonnes (9) et (10) correspond (avec signe inversé) à la colonne (5) « Besoins nets de financement de l'Etat » du tableau XI-8.

8 Réévaluation du Deutsche Mark.

9 B.I.R.D. : + 0,5; réévaluation du franc suisse : + 0,8.



**XVI - 4. — RECENSEMENT DES DETTES EN FRANCS BELGES A LONG ET MOYEN TERME  
DU SECTEUR PUBLIC**

**a) Ventilation par débiteurs**

(valeurs nominales à fin d'année, en milliards de francs)

	Secteurs non financiers				Intermédiaires financiers 3	Total	Pour mémoire : Titres congolais et titres du Fonds Belgo- Congolais d'Amortisse- ment et de Gestion 4
	Etat 2	Paraétatiques d'exploitation	Sécurité sociale et fonds de pension	Secteur public non compris ailleurs			

**Titres accessibles à tout placeur <sup>1</sup>**

1963 .....	238,8	28,4	—	27,2	113,2	407,6	10,1
1964 .....	250,8	28,6	—	26,5	120,3	426,2	10,1
1965 .....	268,0	27,9	—	30,4	132,6	458,9	11,4
1966 .....	277,1	30,1	—	35,9	144,9	488,0	11,5
1967 .....	298,0	33,0	—	39,4	165,3	535,7	11,4
1968 .....	322,7	38,0	—	46,6	191,0	598,3	11,1
1969 .....	340,6	39,7	—	53,6	209,4	643,3	11,0
1970 ..... p	360,8	43,5	—	62,5	248,8	715,6	n.d.

**Titres non accessibles à tout placeur**

1963 .....	64,4	6,2	11,7	11,1	23,3	116,7	0,8
1964 .....	64,2	6,5	13,2	13,2	25,3	122,4	0,8
1965 .....	64,8	8,1	14,6	13,9	27,3	128,7	—
1966 .....	65,8	10,0	16,1	14,9	29,5	136,3	—
1967 .....	66,4	10,8	17,9	16,3	31,8	143,2	—
1968 .....	67,0	11,9	14,0	16,5	34,8	144,2	—
1969 .....	71,8	13,3	19,1	16,9	37,1	158,2	—
1970 ..... p	70,9	16,8	22,1	17,3	39,7	166,8	—

**Total**

1963 .....	303,2	34,6	11,7	38,3	136,5	524,3	10,9
1964 .....	315,0	35,1	13,2	39,7	145,6	548,6	10,9
1965 .....	332,8	36,0	14,6	44,3	159,9	587,6	11,4
1966 .....	342,9	40,1	16,1	50,8	174,4	624,3	11,5
1967 .....	364,4	43,8	17,9	55,7	197,1	678,9	11,4
1968 .....	389,7	49,9	14,0	63,1	225,8	742,5	11,1
1969 .....	412,4	53,0	19,1	70,5	246,5	801,5	11,0
1970 ..... p	431,7	60,3	22,1	79,8	288,5	882,4	n.d.

<sup>1</sup> Sont considérés comme titres accessibles à tout placeur, ceux qui sont émis par souscription publique; ceux qui sont cotés en Bourse ou dont l'admission à la Cote officielle est prévue; ceux faisant habituellement l'objet de négociations hors bourse ainsi que les obligations et bons de caisse émis au robinet par le Crédit Communal de Belgique, la S.N.C.I., l'I.N.C.A., la C.N.C.P., l'O.C.C.H.; de même que les bons d'épargne émis par la UGER.

<sup>2</sup> Dette publique belge, directe et indirecte, intérieure consolidée et à moyen terme.

<sup>3</sup> Y compris les bons de caisse à un an.

<sup>4</sup> Titres admis ou admissibles à la souscription du Fonds, y compris les bonifications effectivement accordées à la fin de chaque année.

**XVI - 4. — RECENSEMENT DES DETTES EN FRANCS BELGES A LONG ET MOYEN TERME  
DU SECTEUR PUBLIC**

**b) Ventilation par détenteurs**

*(valeurs nominales à fin d'année, en milliards de francs)*

	Secteurs non financiers				Intermédiaires financiers					Total
	Entreprises, particuliers, Etranger	Paraétatiques d'exploitation	Secteur public non compris ailleurs	Sécurité sociale	Organismes monétaires	Fonds des Rentes	Caisses d'épargne, sociétés hypothécaires et de capitalisation	Organismes d'assurance-vie et accidents du travail, fonds de pension <sup>3</sup>	Organismes publics de crédit non monétaires	
			2	3	4					
<b>Titres accessibles à tout placeur<sup>1</sup></b>										
1963	214,2	3,6	1,9	1,5	51,7	7,5	48,1	69,1	10,0	407,6
1964	229,3	3,8	1,9	2,6	52,2	5,9	47,0	73,6	9,9	426,2
1965	245,3	3,8	2,1	4,8	61,5	5,4	50,0	76,0	10,0	458,9
1966	264,9	3,8	2,9	6,8	64,3	5,5	51,1	78,5	10,2	488,0
1967	294,2	3,8	3,0	4,1	74,8	5,0	54,2	86,9	9,7	535,7
1968	319,3	4,4	3,0	4,6	91,0	7,1	61,4	89,8	17,7	598,3
1969	347,2	4,4	3,0	5,0	102,4	6,9	64,5	91,2	18,7	643,3
1970	387,2 <sup>p</sup>	4,1	3,0	5,4	127,3	6,0	68,9	95,3	18,4	715,6
<b>Titres non accessibles à tout placeur</b>										
1963	5,7	0,5	0,1	1,2	58,6	—	17,6	31,7	1,3	116,7
1964	6,0	0,2	0,1	1,5	59,3	—	20,0	34,7	0,6	122,4
1965	6,5	0,2	0,1	1,3	60,9	—	21,1	37,9	0,7	128,7
1966	7,7	0,3	0,1	1,6	62,4	—	22,6	40,5	1,1	136,3
1967	9,5	0,4	0,1	1,5	64,2	—	23,6	43,0	0,9	143,2
1968	6,4	0,2	0,2	1,4	64,4	—	25,8	44,6	1,2	144,2
1969	6,2	0,3	0,2	1,3	65,0	—	27,9	50,5	6,8	158,2
1970	7,3 <sup>p</sup>	0,4	0,2	1,9	68,7	—	29,8	53,5	5,0	166,8
<b>Total</b>										
1963	219,9	4,1	2,0	2,7	110,3	7,5	65,7	100,8	11,3	524,3
1964	235,3	4,0	2,0	4,1	111,5	5,9	67,0	108,3	10,5	548,6
1965	251,8	4,0	2,2	6,1	122,4	5,4	71,1	113,9	10,7	587,6
1966	272,6	4,1	3,0	8,4	126,7	5,5	73,7	119,0	11,3	624,3
1967	303,7	4,2	3,1	5,6	139,0	5,0	77,8	129,9	10,6	678,9
1968	325,7	4,6	3,2	6,0	155,4	7,1	87,2	134,4	18,9	742,5
1969	353,4	4,7	3,2	6,3	167,4	6,9	92,4	141,7	25,5	801,5
1970	394,5 <sup>p</sup>	4,5	3,2	7,3	196,0	6,0	98,7	148,8	23,4	882,4

<sup>1</sup> Sont considérés comme titres accessibles à tout placeur, ceux qui sont cotés en Bourse ou dont l'admission à la Cote officielle est prévue, ceux faisant habituellement l'objet de négociations hors bourse ainsi que les obligations et bons de caisse émis au robinet par le Crédit Communal de Belgique, la S.N.C.I., l'I.N.C.A., la C.N.C.P., l'O.C.C.H., de même que les bons d'épargne émis par la CGER.

<sup>2</sup> A l'exclusion des fonds autonomes et organismes paraétatiques qui ont le caractère d'organismes monétaires ou d'organismes d'épargne de sécurité sociale, d'assurances ou de capitalisation.

<sup>3</sup> Les montants à fin 1966 et à fin 1967 des secteurs « Sécurité sociale »

et « Organismes d'assurance-vie et accidents du travail, fonds de pension » ne sont pas comparables du fait du passage d'avoirs s'élevant à 3,4 milliards à fin 1966 du premier au second de ces secteurs à la suite de la reprise par l'Office national des pensions pour travailleurs salariés, organisme classé dans le second de ces secteurs, du patrimoine de l'Office national des pensions pour ouvriers, organisme qui figurait dans le premier.

<sup>4</sup> A l'exclusion des avoirs des caisses de pension gérées par ces organismes.

**Références bibliographiques :** *Bulletin de Statistique de l'I.N.S. — Annuaire Statistique de la Belgique. — Bulletin de Documentation du Ministère des Finances. — Bulletin d'Information et de Documentation :* XXXVI<sup>e</sup> année, vol. I, n° 3, mars 1961 : « L'inventaire et le classement des fonds publics belges ». XXXVIII<sup>e</sup> année, vol. I, n° 4, avril 1963 : « L'inventaire et le classement des fonds publics ». XLII<sup>e</sup> année, vol. I, n° 3, mars 1966 : « L'inventaire et le classement

des titres à revenu fixe à moyen et long terme du secteur public ». XLIII<sup>e</sup> année, vol. I, n° 3, mars 1968 : « L'inventaire et le classement des titres à revenu fixe à moyen et long terme du secteur public ». XLV<sup>e</sup> année, vol. I, n° 3, mars 1970 : « L'inventaire et le classement des titres à revenu fixe à moyen et long terme du secteur public ». — *Statistiques Economiques belges 1950-1960.*

## XVII. — VALEURS MOBILIERES DU SECTEUR PRIVE ET CREDITS AUX ENTREPRISES ET PARTICULIERS

### 1. — EVOLUTION DE L'ACTIVITE, DU NIVEAU DES COURS ET DU TAUX DE RENDEMENT DES VALEURS BOURSIERES

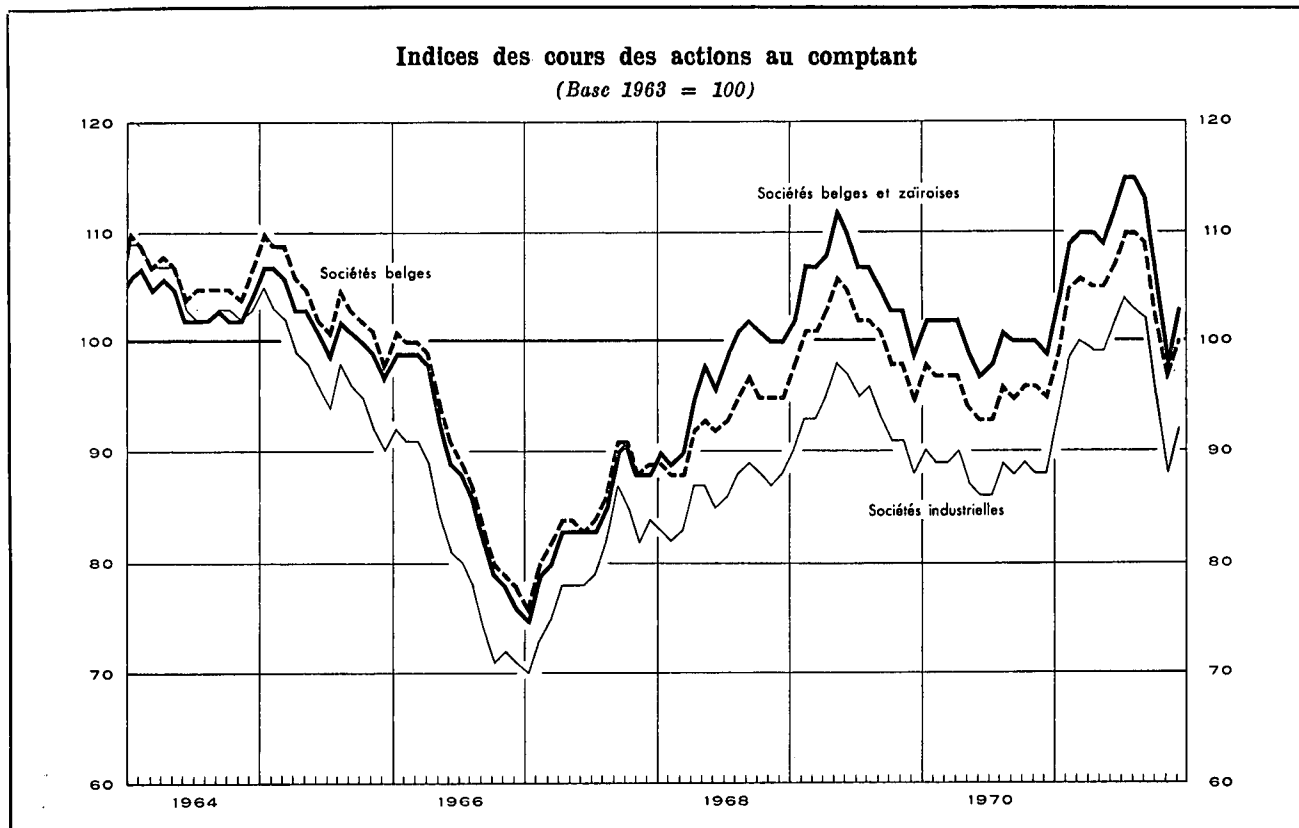

Moyennes mensuelles ou mois	Capitaux traités moyennes par séances (millions de francs) 1 5	Indice global du cours des actions						Taux de rendement 3 5						
		Au comptant				A terme	Valeurs belges							
		Valeurs belges et zairoises	Valeurs belges		Ensemble		Ensemble	Sociétés industrielles		Sociétés industrielles				
			Ensemble	Sociétés industrielles		en %								
(Base 1963 = 100) 2 4														
1964 .....	91	104	106	105	99	3,2	3,0							
1965 .....	83	102	104	97	98	3,4	3,5							
1966 .....	71	88	90	80	88	4,1	4,2							
1967 .....	81	84	85	79	91	4,2	4,0							
1968 .....	134	97	93	86	118	3,8 <sup>6</sup>	3,8 <sup>6</sup>							
1969 .....	149	106	101	93	141	3,7	3,4							
1970 .....	112	100	95	88	128	4,9	5,2							
1971 .....		109	105	98	133	5,2	5,9							
		1970	1971	1970	1971	1970	1971	1970	1971	1970	1971	1970	1971	
Janvier .....	117	208	102	104	98	99	90	93	136	128	4,0	5,0	3,7	5,7
Février .....	105	210	102	109	97	105	89	99	134	134	4,0	4,9	3,7	5,7
Mars .....	114	173	102	110	97	106	89	100	134	135	4,0	5,0	3,7	5,8
Avril .....	108	205	102	110	97	105	90	99	135	136	4,7	5,0	4,8	5,6
Mai .....	138	183	99	109	94	105	87	99	130	135	5,0	5,1	5,3	5,8
Juin .....	95	181	97	112	93	107	86	102	123	137	5,1	5,0	5,5	5,7
Juillet .....	100	187	98	115	93	110	86	104	122	142	5,1	4,9	5,6	5,4
Août .....	91	150	101	115	96	110	89	103	128	141	5,1	5,1	5,7	5,8
Septembre .....	115	156	100	113	95	109	88	102	127	136	5,3	5,5	6,2	6,4
Octobre .....	133	134	100	106	96	102	89	95	127	125	5,3	5,5	6,1	6,3
Novembre .....	109	130	100	98	96	97	88	88	125	117	5,4	5,4	6,4	6,1
Décembre .....	126		99	103	95	100	88	92	123	124	5,3	5,4	6,1	6,1

1 Source : Commission de la Bourse de Bruxelles : ces chiffres portent sur les transactions en obligations de sociétés et en actions (terme et comptant)

2 Source : I.N.S. : Pour les chiffres annuels : moyenne des indices aux 10 et 25 de chaque mois; pour les chiffres mensuels : indices au 10 de chaque mois seulement.

3 Source : Kredietbank : Rapport au cours à la fin du mois du dernier dividende net annoncé ou payé.

4 Bourses de Bruxelles et d'Anvers.

5 Bourse de Bruxelles.

6 Nouvelle série.

**XVII - 2. — RENDEMENT DES SOCIÉTÉS PAR ACTIONS <sup>1</sup>**

Chiffres annuels

Source : I.N.S. (données modifiées par la B.N.B.).

Périodes <sup>2</sup>	Nombre de sociétés recensées	Capital versé	Réserves	Résultats nets de l'année comptable		Dividendes bruts mis en paiement	Tantièmes payés	Emprunts obligataires	
				Bénéfices	Pertes			Dette obligataire en vie au 31/12	Montant brut des coupons payés <sup>3</sup>
				(milliards de francs)					
(1)	(2)	(3)	(4)	(5)	(6)	(7)	(8)	(9)	

**A. — Sociétés ayant leur principale exploitation en Belgique**

**Banques <sup>4</sup>**

1964 .....	53	6,8	5,2	1,5	...	0,8	0,1	11,1	0,7
1965 .....	55	9,1	4,8	1,8	...	0,9	0,1	11,1	0,5
1966 .....	54	9,4	5,9	1,8	...	1,0	0,1	11,6	0,5
1967 .....	50	10,1	7,2	1,9	...	1,1	0,1	13,1	0,6
1968 .....	50	10,4	8,1	2,1	...	1,1	0,1	16,0	0,7
1969 .....	52	14,5	8,8	2,4	...	1,4	0,1	20,3	0,9

**Sociétés financières et immobilières <sup>5</sup>**

1964 .....	1.712	35,9	20,4	3,8	0,2	2,4	0,1	15,8	0,7
1965 .....	1.778	37,6	21,6	3,9	0,3	2,4	0,1	17,6	0,9
1966 .....	1.819	39,0	23,0	4,4	0,3	2,5	0,2	19,8	1,0
1967 .....	1.865	44,4	26,2	4,4	0,4	2,8	0,2	23,7	1,1
1968 .....	1.892	48,1	27,3	4,9	0,5	2,9	0,2	28,1	1,4
1969 .....	1.940	53,5	28,8	5,6	0,6	3,2	0,2	33,6	1,8

**Industries des fabrications métalliques**

1964 .....	1.264	18,6	13,6	3,7	0,6	1,1	0,1	1,8	0,1
1965 .....	1.379	20,0	15,8	4,5	0,9	1,6	0,2	1,8	0,1
1966 .....	1.396	21,5	17,3	4,8	0,9	1,3	0,2	2,1	0,1
1967 .....	1.391	22,9	19,3	4,0	1,4	1,3	0,2	2,4	0,1
1968 .....	1.361	23,9	21,3	4,0	1,3	1,5	0,1	2,3	0,1
1969 .....	1.352	28,5	20,5	4,8	1,3	1,5	0,1	2,1	0,2

**Métallurgie du fer**

1964 .....	100	17,9	16,1	1,1	0,7	0,3	...	6,3	0,3
1965 .....	100	19,4	17,7	1,0	0,4	0,7	...	6,9	0,4
1966 .....	96	21,3	18,2	0,6	0,2	0,3	...	6,6	0,4
1967 .....	93	23,9	18,5	0,8	0,4	0,2	...	5,6	0,4
1968 .....	90	26,2	19,3	0,5	0,1	0,3	...	5,1	0,3
1969 .....	87	26,9	20,1	0,9	0,1	0,4	...	4,4	0,3

**Industrie textile**

1964 .....	912	11,2	10,4	1,3	0,4	0,4	0,1	0,3	...
1965 .....	981	12,0	11,1	1,1	0,4	0,3	0,1	0,3	...
1966 .....	986	12,8	11,1	1,3	0,8	0,4	0,1	0,3	...
1967 .....	976	13,1	11,4	1,3	0,7	0,3	0,1	0,3	...
1968 .....	957	13,2	12,0	1,1	0,7	0,3	0,1	0,3	...
1969 .....	929	13,8	11,3	1,5	0,5	0,4	0,1	0,3	...

Notes : voir fin du tableau XVII - 2.

**XVII - 2. — RENDEMENT DES SOCIÉTÉS PAR ACTIONS <sup>1</sup> (suite)**

Chiffres annuels

Source : I.N.S. (données modifiées par la B.N.B.).

Périodes <sup>2</sup>	Nombre de sociétés recensées	Capital versé	Réserves	Résultats nets de l'année comptable		Dividendes bruts mis en paiement	Tantièmes payés	Emprunts obligataires	
				Bénéfices	Pertes			Dette obligataire en vie au 31/12	Montant brut des coupons payés <sup>3</sup>
				(milliards de francs)					
(1)	(2)	(3)	(4)	(5)	(6)	(7)	(8)	(9)	

**Industrie alimentaire**

1964	685	11,0	7,5	1,4	0,2	0,6	0,1	0,9	0,1
1965	723	11,6	8,7	1,6	0,2	0,6	0,1	0,9	0,1
1966	725	12,1	9,5	1,7	0,2	0,7	0,1	0,9	0,1
1967	729	12,9	10,8	2,1	0,3	0,8	0,1	0,9	0,1
1968	717	14,7	10,2	2,5	0,4	0,9	0,1	0,8	0,1
1969	703	16,1	9,9	2,2	0,5	0,8	0,1	0,9	0,1

**Industrie chimique**

1964	542	17,0	8,5	2,4	0,4	1,2	0,1	0,8	0,1
1965	601	18,7	9,3	2,9	0,4	1,2	0,1	0,7	0,1
1966	606	20,2	9,8	2,8	0,4	1,5	0,1	0,6	...
1967	607	22,3	10,7	2,7	0,6	1,5	0,1	0,5	...
1968	627	35,1	25,8	4,1	0,9	2,2	0,1	0,4	...
1969	643	40,4	26,0	5,3	0,8	2,7	0,1	0,4	...

**Electricité**

1964	29	23,3	3,8	2,2	...	1,8	0,1	8,9	0,5
1965	28	23,7	4,2	2,3	...	2,0	0,1	12,3	0,6
1966	24	23,5	4,3	2,3	...	1,9	0,1	13,3	0,8
1967	16	14,6	2,2	1,3	...	1,2	...	14,2	0,9
1968	17	28,0	5,8	2,6	...	2,3	0,1	14,2	0,9
1969	17	27,2	5,3	2,6	...	2,4	0,1	14,6	0,9

**Industrie du charbon**

1964	36	7,0	1,0	0,4	0,4	0,3	...	0,3	...
1965	35	8,0	1,6	0,2	0,7	0,1	...	0,3	...
1966	30	7,0	2,0	0,2	0,6	0,1	...	0,3	...
1967	30	7,0	1,8	0,1	0,8	0,1	...	...	...
1968	26	4,9	1,7	0,1	0,5	0,1	...	...	...
1969	25	4,7	1,3	0,1	0,3	...	...	...	...

**Total des sociétés ayant leur principale exploitation en Belgique <sup>4</sup>**

1964	14.498	205,9	126,9	26,6	4,2	12,4	1,3	52,1	2,8
1965	14.706	220,4	136,0	29,5	4,7	13,5	1,4	57,5	3,0
1966	14.913	231,7	145,6	30,4	5,1	13,5	1,5	61,1	3,4
1967	14.986	240,3	156,4	28,7	7,4	13,1	1,4	66,9	3,6
1968	15.037	279,0	183,1	33,0	7,9	15,9	1,4	73,3	4,1
1969	15.286	310,9	181,0	39,3	7,0	17,9	1,5	89,6	4,6

Notes : voir fin du tableau XVII - 2, page suivante.

**XVII - 2. — RENDEMENT DES SOCIETES PAR ACTIONS <sup>1</sup> (suite)**

Chiffres annuels

Source : I.N.S. (données modifiées par la B.N.B.).

Périodes <sup>2</sup>	Nombre de sociétés recensées	Capital versé	Réserves	Résultats nets de l'année comptable		Dividendes bruts mis en paiement	Tantièmes payés	Emprunts obligataires	
				Bénéfices	Pertes			Dette obligatoire en vie au 31/12	Montant brut des coupons payés <sup>3</sup>
				(milliards de francs)					
(1)	(2)	(3)	(4)	(5)	(6)	(7)	(8)	(9)	

**B. — Total des sociétés ayant leur principale exploitation à l'étranger**

1964	316	41,0	28,9	3,0	0,9	1,4	0,1	0,7	...
1965	302	41,3	30,5	3,5	0,6	1,6	0,1	1,1	...
1966	299	41,4	32,7	3,5	0,9	2,1	0,1	1,8	...
1967	277	40,3	32,7	2,7	5,2	2,3	0,1	1,8	0,1
1968	264	40,2	28,6	4,4	0,6	2,7	0,2	3,8	0,1
1969	252	41,2	27,7	5,1	0,1	3,0	0,2	4,2	0,2

**C. — Total général des sociétés par actions <sup>4</sup>**

1964	14.814	246,9	155,8	29,6	5,1	13,8	1,4	52,8	2,8
1965	15.008	261,7	166,5	33,0	5,3	15,1	1,5	58,6	3,0
1966	15.212	273,1	178,3	33,9	6,0	15,6	1,6	62,9	3,4
1967	15.263	280,6	189,1	31,4	12,6	15,4	1,5	68,7	3,7
1968	15.301	319,2	211,7	37,4	8,5	18,6	1,6	77,1	4,2
1969	15.538	352,1	208,7	44,4	7,1	20,9	1,7	93,8	4,8

<sup>1</sup> Sociétés anonymes et en commandite par actions de droit belge.

<sup>2</sup> Il s'agit de l'année de paiement du dividende pour les colonnes (1) à (7).

<sup>3</sup> Il s'agit du montant des intérêts échus pendant l'année sous rubrique; ce montant est en relation avec la dette obligatoire en vie au 31/12 de l'année précédente.

<sup>4</sup> Non compris la B.N.B.

<sup>5</sup> Non compris la S.N.C.I.

<sup>6</sup> Non compris la B.N.B., la S.N.C.I. et la SABENA.

**XVII - 3. — RENDEMENT DES SOCIETES PAR ACTIONS <sup>1</sup>**

Chiffres cumulés

Source : I.N.S. (données modifiées par la B.N.B.).

Périodes <sup>2</sup>	Nombre de sociétés recensées	Capital versé	Réserves	Résultats nets		Dividendes bruts mis en paiement	Coupons d'obligations bruts <sup>3</sup>
				Bénéfices	Pertes		
				(milliards de francs)			
(1)	(2)	(3)	(4)	(5)	(6)	(7)	

**A. — Sociétés ayant leur principale exploitation en Belgique <sup>4</sup>**

1968	9 premiers mois	10.764	202,9	122,4	22,3	5,4	10,6	2,5
	12 mois	11.925	234,3	146,5	26,2	5,9	12,7	3,7
	12 mois (avec supplément) <sup>5</sup>	15.088	280,5	183,7	33,2	8,0	16,0	3,7
1969	3 premiers mois	1.545	25,2	19,0	4,2	0,6	1,7	0,7
	6 premiers mois	10.185	244,0	135,3	28,9	5,0	13,9	1,6
	9 premiers mois	11.286	257,6	143,4	31,0	5,7	14,6	2,2
	10 premiers mois	11.732	264,3	148,1	31,8	5,9	15,0	2,4
	11 premiers mois	12.075	277,8	158,9	33,4	6,0	16,0	2,8
	12 mois	12.501	288,2	165,8	35,2	6,1	16,8	3,2
	12 mois (avec supplément) <sup>5</sup>	15.322	311,5	181,0	39,3	7,0	18,0	3,2
1970	1 <sup>er</sup> mois	104	1,4	1,1	0,2	...	0,1	0,5
	2 premiers mois	261	5,2	4,8	1,0	0,1	0,3	0,7
	3 premiers mois	1.502	21,6	15,9	3,9	0,7	1,4	1,1
	4 premiers mois	3.948	63,9	34,3	9,5	1,6	3,9	1,6
	5 premiers mois	7.429	161,1	73,4	20,9	3,8	9,2	2,0
	6 premiers mois	9.774	225,3	112,3	29,1	4,5	13,8	2,3
	7 premiers mois	10.345	233,0	118,7	30,4	4,6	14,2	2,7
	8 premiers mois	10.543	235,5	119,7	30,7	4,7	14,3	3,0
	9 premiers mois	10.857	238,1	121,3	31,1	4,8	14,4	3,3
	10 premiers mois	11.284	244,4	125,3	32,1	5,4	14,9	3,7

Notes : voir page suivante.

**XVII - 3. — RENDEMENT DES SOCIÉTÉS PAR ACTIONS <sup>1</sup> (suite)**

Chiffres cumulés

Source : I.N.S. (données modifiées par la B.N.B.).

Périodes <sup>2</sup>	Nombre de sociétés recensées	Capital versé	Réserves	Résultats nets		Dividendes bruts mis en paiement	Coupons d'obligations bruts <sup>3</sup>
				Bénéfices	Pertes		
				(milliards de francs)			
(1)	(2)	(3)	(4)	(5)	(6)	(7)	

**B. — Sociétés ayant leur principale exploitation à l'étranger**

1968	9 premiers mois	191	21,0	12,5	1,8	0,5	1,5	0,1
	12 mois	235	26,1	15,5	2,1	0,5	1,7	0,1
	12 mois (avec supplément) <sup>5</sup>	265	40,3	28,7	4,5	0,6	2,7	0,1
1969	3 premiers mois	17	0,5	0,1	...	...	...	0,1
	6 premiers mois	170	33,3	22,7	4,6	0,1	2,6	0,1
	9 premiers mois	200	36,2	24,7	4,7	0,1	2,7	0,1
	10 premiers mois	213	37,5	25,2	4,8	0,1	2,8	0,1
	11 premiers mois	225	38,9	26,3	5,0	0,1	2,9	0,1
	12 mois	241	40,3	27,3	5,1	0,1	3,0	0,3
	12 mois (avec supplément) <sup>5</sup>	252	41,3	27,7	5,1	0,1	3,0	0,3
1970	1 <sup>er</sup> mois	1	...	0,1	...	...	...	...
	2 premiers mois	2	...	0,1	...	...	...	0,1
	3 premiers mois	13	0,4	0,2	0,1	...	0,1	0,1
	4 premiers mois	29	0,9	0,6	0,1	...	0,1	0,1
	5 premiers mois	65	3,5	1,7	0,3	0,1	0,2	0,1
	6 premiers mois	144	10,8	5,5	1,0	0,2	0,7	0,1
	7 premiers mois	158	11,8	7,2	1,1	0,3	0,8	0,1
	8 premiers mois	163	12,7	8,1	1,1	0,3	0,9	0,1
	9 premiers mois	168	13,4	8,3	1,1	0,3	0,9	0,1
	10 premiers mois	181	14,8	8,9	1,3	0,3	0,9	0,1

**C. — Total général <sup>4</sup>**

1968	9 premiers mois	10.955	223,9	134,9	24,1	5,9	12,1	2,6
	12 mois	12.160	260,4	162,0	28,3	6,4	14,4	3,8
	12 mois (avec supplément) <sup>5</sup>	15.353	320,8	212,4	37,7	8,6	18,7	3,8
1969	3 premiers mois	1.562	25,7	19,1	4,2	0,6	1,7	0,8
	6 premiers mois	10.355	277,3	158,0	33,5	5,1	16,5	1,7
	9 premiers mois	11.486	293,8	168,1	35,7	5,8	17,3	2,3
	10 premiers mois	11.945	301,8	173,3	36,6	6,0	17,8	2,5
	11 premiers mois	12.300	316,7	185,2	38,4	6,1	18,9	2,9
	12 mois	12.742	328,5	193,1	40,3	6,2	19,8	3,5
	12 mois (avec supplément) <sup>5</sup>	15.574	352,8	208,7	44,4	7,1	21,0	3,5
1970	1 <sup>er</sup> mois	105	1,4	1,2	0,2	...	0,1	0,5
	2 premiers mois	263	5,2	4,9	1,0	0,1	0,3	0,8
	3 premiers mois	1.515	22,0	16,1	4,0	0,7	1,5	1,2
	4 premiers mois	3.977	64,8	34,9	9,6	1,6	4,0	1,6
	5 premiers mois	7.494	164,6	75,1	21,2	3,9	9,4	2,1
	6 premiers mois	9.918	236,1	117,8	30,1	4,7	14,5	2,4
	7 premiers mois	10.503	244,8	125,9	31,5	4,9	15,0	2,8
	8 premiers mois	10.706	248,2	127,8	31,8	5,0	15,2	3,1
	9 premiers mois	11.025	251,5	129,6	32,2	5,1	15,3	3,4
	10 premiers mois	11.465	259,2	134,2	33,4	5,7	15,8	3,8

<sup>1</sup> Sociétés anonymes et en commandite par actions de droit belge.

<sup>2</sup> Il s'agit du mois de paiement du dividende pour les colonnes (1) à (6).

<sup>3</sup> Les coupons d'obligations sont, comme les dividendes, recensés pendant le mois où ils sont payés. Le paiement des coupons d'obligations peut être effectué à une autre date que celui des dividendes. De ce fait, les obligations dont les coupons sont recensés à la colonne (7) ne représentent pas nécessairement toutes des emprunts des sociétés faisant l'objet des colonnes précédentes.

<sup>4</sup> Non compris la B.N.B., la S.N.C.I. et la SABENA.

<sup>5</sup> Les renseignements concernant un certain nombre de sociétés parviennent à l'I.N.S. après la publication du chiffre mensuel correspondant. Ce supplément cumulé avec le total des 12 mois est repris séparément pour chaque année.

**XVII - 4. — EMISSIONS DES SOCIETES <sup>1</sup>**

Chiffres annuels

(milliards de francs)

Source : I.N.S. (données modifiées par la B.N.B. <sup>2</sup>).

Périodes	Actions		Obligations (montant nominal)					Actions et obligations	Actions et obligations
	émissions nominales	émissions nettes	émissions non continues			émissions continues nettes	Total des émissions nettes	Total des émissions nettes	Total des émissions nettes (I.N.S.)
			émissions	amortisse- ments	émissions nettes				
	(1)	(2)	(3)	(4)	(5) = (3) - (4)	(6)	(7) = (5) + (6)	(8) = (2) + (7)	(9)

**Sociétés ayant leur principale exploitation en Belgique**

1964 .....	21,5	11,6	3,8	2,1	1,7	1,0	2,7	14,3	14,2
1965 .....	22,8	11,0	6,1	2,0	4,1	1,3	5,4	16,4	17,8
1966 .....	29,9	14,8	3,1	2,1	1,0	1,9	2,9	17,7	16,0
1967 .....	33,5	14,8	3,1	2,8	0,3	3,7	4,0	18,8	24,0
1968 .....	51,4	20,4	1,7	2,5	- 0,8	4,3	3,5	23,9	35,0
1969 .....	46,6	n.d.	p 4,2	p 3,1	p 1,1	p 4,5	p 5,6	n.d.	p 29,8

**Sociétés ayant leur principale exploitation à l'étranger**

1964 .....	1,7	...	...	...	...	...	...	...	...
1965 .....	0,5	...	0,5	0,1	0,4	...	0,4	0,4	0,5
1966 .....	0,7	...	0,8	0,1	0,7	...	0,7	0,7	0,7
1967 .....	0,1	...	...	...	...	...	...	...	0,1
1968 .....	1,6	...	2,0	...	2,0	...	2,0	2,0	1,9
1969 .....	0,8	n.d.	p 0,5	p 0,1	p 0,4	p ...	p 0,4	n.d.	p 0,4

**Total général**

1964 .....	23,2	11,6	3,8	2,1	1,7	1,0	2,7	14,3	14,2
1965 .....	23,3	11,0	6,6	2,1	4,5	1,3	5,8	16,8	18,3
1966 .....	30,6	14,8	3,9	2,2	1,7	1,9	3,6	18,4	16,7
1967 .....	33,6	14,8	3,1	2,8	0,3	3,7	4,0	18,8	24,1
1968 .....	53,0	20,4	3,7	2,5	1,2	4,3	5,5	25,9	36,9
1969 .....	47,4	n.d.	p 4,7	p 3,2	p 1,5	p 4,5	p 6,0	n.d.	p 30,2

<sup>1</sup> Sociétés anonymes en commandites par actions et de personnes à responsabilité limitée de droit belge.

<sup>2</sup> Ces modifications consistent d'une part à inclure les appels de fonds, d'autre part à éliminer les émissions continues et non continues d'obligations du secteur public (S.N.C.I., SABENA) et les émissions d'obligations et de bons de caisse des banques belges.

N. B. — Col. (1) et (9) montants repris sans modification des statistiques de l'I.N.S. — col. (2) à (8) montants modifiés par la B.N.B. comme indiqué à la note 2 ci-dessus.

— Col. (1) : constitutions de sociétés et augmentations de capital — col. (2) : montants libérés sur souscriptions d'actions (déduction faite des libérations autres qu'en espèces), primes d'émission et appels de fonds — col. (3) : nouvelles émissions (partie effectivement émise au cours de l'année) plus reliquats d'émissions antérieures, moins emprunts de conversion.



## XVII - 5. — EMISSIONS DES SOCIÉTÉS <sup>1</sup>

Chiffres mensuels <sup>2</sup>

(milliards de francs)

Sources : Chiffres définitifs : I.N.S. (données modifiées par la B.N.B. <sup>3</sup>).  
Chiffres provisoires : Commission bancaire + B.N.B.

Périodes	A. — Sociétés ayant leur principale exploitation en Belgique				B. — Sociétés ayant leur principale exploitation à l'étranger			
	Actions		Obligations (Montant nominal)	Actions et obligations	Actions		Obligations (Montant nominal)	Actions et obligations
	émissions nominales (1)	émissions nettes (2)	émissions non continuées brutes (3)	Total (4) = (2) + (3)	émissions nominales (5)	émissions nettes (6)	émissions non continuées brutes (7)	Total (8) = (6) + (7)
1968 9 premiers mois ...	38,0	8,5	0,6	9,1	1,6	...	2,0	2,0
12 mois .....	51,4	17,7	1,7	19,4	1,6	...	2,0	2,0
1969 3 premiers mois ...	3,9	2,3	0,5	2,8	...	...	0,5	0,5
6 premiers mois ...	14,8	6,6	2,2	8,8	0,7	...	0,5	0,5
9 premiers mois ...	19,9	8,8	2,5	11,3	0,7	...	0,5	0,5
12 mois .....	46,6	16,9	p 4,2	p 21,1	0,8	...	p 0,5	p 0,5
1970 3 premiers mois ...	4,2	1,7	1,0	2,7	...	...	...	...
6 premiers mois ...	26,4	11,2	1,4	12,6	0,2	...	...	...
9 premiers mois ...	30,1	12,3	2,2	14,5	0,9	...	...	...
1970 Octobre .....	1,5	0,6	0,8	1,4	...	...	...	...
Novembre .....	2,1	0,5	...	0,5	0,6	...	...	...
Décembre ..... p	9,9	2,3	0,3	2,6	0,1	...	...	...
1971 Janvier ..... p	1,3	0,6	0,5	1,1	...	...	...	...
Février ..... p	0,6	0,4	2,8	3,2	...	...	...	...
Mars ..... p	1,5	0,6	2,0	2,6	1,2	...	...	...
Avril ..... p	2,9	0,7	...	0,7	...	...	...	...
Mai ..... p	1,5	0,4	...	0,4	2,8	2,6	...	2,6
Juin ..... p	5,0	3,8	3,3	7,1	...	...	...	...
Juillet ..... p	1,7	0,5	0,7	1,2	...	...	...	...
Août ..... p	0,7	0,3	...	0,3	...	...	...	...
Septembre ..... p	1,2	0,6	1,5	2,1	...	...	...	...
Octobre ..... p	2,5	0,4	...	0,4	...	...	...	...

<sup>1</sup> Sociétés anonymes, en commandite par actions et de personnes à responsabilité limitée de droit belge.

<sup>2</sup> Les chiffres de ce tableau diffèrent des données reprises au tableau XVII - 4 sur les points suivants : a) les émissions nettes d'actions ne comprennent pas les appels de fonds; b) les émissions d'obligations sont brutes (amortissements non déduits) et ne comprennent pas les émissions continues.

<sup>3</sup> Les modifications consistent à éliminer les émissions d'obligations du secteur public (S.N.C.I., SABENA) et les obligations des banques belges.

N. B. — 3, 6 et 9 premiers mois = addition des chiffres mensuels. Le chiffre des 12 mois comprend des données supplémentaires qui ne peuvent être ventilées mensuellement (pour les colonnes (1), (3), (5) et (7) voir le tableau XVII - 4.).

**XVII - 6. — ENCOURS UTILISES DES CREDITS AUX ENTREPRISES ET PARTICULIERS <sup>1</sup>**

**Ventilation d'après les organismes qui ont accordé les crédits à leur origine**

(milliards de francs)

Fin de période	Organismes monétaires			Organismes non monétaires				Total général	
	Banques	B.N.B.	Total 2	Intermédiaires financiers publics de crédit spécialisés dans		CGER	Caisses d'épargne privées		Total
				les crédits professionnels	le crédit à l'habitation				
1964 .....	106,8	1,7	108,5	75,7	36,1	79,7	39,4	230,9	339,4
1965 .....	122,8	1,8	124,6	82,1	38,7	86,4	46,3	253,5	378,1
1966 ..... <sup>3</sup>	142,8	1,9	144,7	97,9	41,6	94,4	54,0	287,9	432,6
1967 ..... <sup>3</sup>	168,7	2,2	170,9	114,9	45,1	100,4	62,1	322,5	493,4
1968 .....	194,4	1,9	196,3	133,3	48,5	109,6	67,2	358,6	554,9
1969 Juin .....	209,2	1,7	210,9	139,8	50,7	113,0	71,7	375,2	586,1
Septembre .....	205,3	1,4	206,7	148,1	51,9	115,6	74,3	389,9	596,6
Décembre .....	204,9	2,5	207,4	155,2	52,3	122,4	75,7	405,6	613,0
1970 Mars .....	208,0	2,4	210,4	159,1	53,5	121,1	77,1	410,8	621,2
Juin .....	216,4	1,6	218,0	162,8	54,9	122,0	79,1	418,8	636,8
Septembre .....	217,1	1,2	218,3	169,0	56,5	123,3	81,3	430,1	648,4
Décembre .....	230,1	2,3	232,4	174,5	57,8	128,8	84,2	445,3	677,7
1971 Mars .....	231,9	2,5	234,4	176,9	59,7	128,3	85,2	450,1	684,5
Juin .....	240,7	1,6	242,3	181,7	62,1	131,3	87,0	462,1	704,4
Septembre .....	244,8	1,2	246,0	187,5	64,0	133,4	88,9	473,8	719,8

<sup>1</sup> Les entreprises comprennent les organismes publics d'exploitation, mais non les intermédiaires financiers. Les chiffres englobent les achats nets par la CGER d'obligations des entreprises (y compris les organismes publics d'exploitation), mais non les opérations similaires par d'autres organismes.

<sup>2</sup> Cf. tableau XIII-9, A, col. (4).

<sup>3</sup> Y compris les effets venus à échéance le dernier jour du mois et n'ayant pu être encaissés parce que ce jour était un samedi ou un jour férié.

Références bibliographiques : *Annuaire Statistique de la Belgique*. — *Bulletin de Statistique de l'I.N.S.* — *Statistiques Economiques belges 1941-1950 et 1950-1960* (B.N.B.). — *Bulletin mensuel des Statistiques* (Com-

mission de la Bourse de Bruxelles). — *Bulletin hebdomadaire de la Kredietbank*.

## XVIII. — MARCHÉ MONÉTAIRE

### 1. — MARCHÉ DE L'ARGENT AU JOUR LE JOUR \*

(millions de francs)

Moyennes journalières <sup>1</sup>	Capitaux prêtés par			Capitaux empruntés par				Total (8) = (1) + (2) + (3) ou (4) + (5) + (6) + (7)	Retraite de capitaux (9)
	Banques de dépôts (1)	Fonds des Rentes (2)	Autres organismes 2 (3)	Banques de dépôts (4)	Fonds des Rentes (5)	I.R.G. (6)	Autres organismes 3 (7)		
1964 .....	1.839	4	2.605	1.294	471	1.661	1.022	4.448	8
1965 .....	1.767	722	2.546	1.417	5	2.356	1.257	5.035	83
1966 .....	1.905	264	2.658	1.222	805	1.696	1.104	4.827	...
1967 .....	1.984	1.148	3.299	1.731	282	3.418	1.000	6.431	...
1968 .....	2.135	1.448	2.974	2.346	19	3.089	1.103	6.557	...
1969 .....	3.829	59	3.351	1.280	1.841	3.455	663	7.239	...
1970 .....	3.757	1.631	3.198	1.350	58	6.737	441	8.586	...
1971 .....	4.352	1.181	3.263	1.917	236	6.123	520	8.796	...
1969 4 <sup>e</sup> trimestre .....	5.143	30	3.761	844	2.500	5.210	380	8.934	...
1970 1 <sup>er</sup> trimestre .....	4.015	934	3.300	1.075	28	6.719	427	8.249	...
2 <sup>e</sup> trimestre .....	3.958	1.776	3.089	1.342	15	7.089	377	8.823	...
3 <sup>e</sup> trimestre .....	3.681	1.500	3.131	1.351	188	6.328	445	8.312	...
4 <sup>e</sup> trimestre .....	3.385	2.302	3.266	1.625	...	6.816	512	8.953	...
1971 1 <sup>er</sup> trimestre .....	4.050	524	3.397	1.456	282	5.849	384	7.971	...
2 <sup>e</sup> trimestre .....	4.842	646	3.040	1.852	183	5.824	669	8.528	...
3 <sup>e</sup> trimestre .....	4.442	1.636	3.134	1.883	6	6.867	456	9.212	...
4 <sup>e</sup> trimestre .....	4.120	1.915	3.516	2.487	474	6.014	576	9.551	...
1970 Décembre .....	4.068	1.961	3.556	1.302	...	7.767	516	9.585	...
1971 Janvier .....	5.608	945	3.553	986	...	8.554	566	10.106	...
Février .....	3.341	418	3.753	1.933	...	5.235	344	7.512	...
Mars .....	3.133	199	2.920	1.497	819	3.700	236	6.252	...
Avril .....	2.837	928	2.668	1.897	...	3.441	1.095	6.433	...
Mai .....	7.143	560	3.556	1.542	537	8.850	330	11.259	...
Juin .....	4.468	451	2.880	2.129	...	5.079	591	7.799	...
Juillet .....	3.545	1.766	3.001	2.080	17	5.765	450	8.312	...
Août .....	5.281	1.339	3.245	1.563	...	8.005	297	9.865	...
Septembre .....	4.355	1.755	3.052	1.946	...	6.603	613	9.162	...
Octobre .....	4.694	1.750	3.059	2.567	92	6.108	736	9.503	...
Novembre .....	2.876	3.819	3.803	2.858	...	7.131	509	10.498	...
Décembre .....	4.751	239	3.694	2.049	1.315	4.839	481	8.684	...

\* Du 17 novembre 1959 au 30 avril 1969, la plus grande partie des capitaux traités au jour le jour a été régie par le « Protocole dressé en vue de la participation au marché du call money garanti ». Depuis le 1<sup>er</sup> mai 1969, un nouveau « Protocole régissant le marché du call money garanti » est intervenu entre le Fonds des Rentes, l'I.R.G. et les organismes financiers du secteur public et du secteur privé recevant des dépôts de fonds à vue, en carnets de dépôt ou d'épargne ou à des termes n'excédant pas 3 mois. Le présent tableau tient compte, en outre, de capitaux traités en dehors de ces Protocoles.

<sup>1</sup> Les moyennes sont calculées sur la base du nombre total de jours de la période; cette méthode de calcul correspond à celle que l'I.R.G. adopte dans la présentation de ses données.

<sup>2</sup> Cette colonne comprend notamment la CGER, la S.N.C.I., le Crédit Communal, la S.N.C.B. (jusqu'au 30 avril 1969) et divers prêteurs « hors Protocole ».

<sup>3</sup> Cette colonne comprend notamment l'O.N.D., la C.N.C.P., la S.N.C.I., le Crédit Communal, la S.N.C.B. (jusqu'au 30 avril 1969).

**XVIII - 2. — LOCALISATION DES EFFETS COMMERCIAUX  
ESCOMPTE PAR LES BANQUES DE DEPOTS  
ET DES ACCEPTATIONS BANCAIRES <sup>1</sup>**

*(milliards de francs)*

Moyennes des encours à fin de période <sup>2</sup>	Portefeuille logé				Total (5) = (1) à (4)
	dans les banques de dépôts	à l'I.R.G. <sup>3</sup>	dans les autres organismes du marché hors banque et à l'étranger (8)	à la B.N.B. <sup>4</sup>	
	(1)	(2)	(8)	(4)	
1964 .....	47,3	1,2	15,7	5,3	69,5
1965 .....	56,6	1,9	15,0	4,0	77,5
1966 .....	62,6	0,8	15,8	8,8	88,0
1967 .....	74,3	2,5	17,7	6,8	101,3
1968 .....	86,6	1,8	21,5	10,8	120,7
1969 .....	89,9	2,2	19,5	26,0	137,6
1970 .....	110,4	5,8	20,8	7,6	144,6
1969 3 <sup>e</sup> trimestre .....	88,9	1,1	18,8	32,8	141,6
4 <sup>e</sup> trimestre .....	98,0	4,4	16,9	21,2	140,5
1970 1 <sup>er</sup> trimestre .....	102,5	5,4	18,9	12,2	139,0
2 <sup>e</sup> trimestre .....	107,4	4,3	21,2	10,7	143,6
3 <sup>e</sup> trimestre .....	113,9	6,4	20,3	4,7	145,3
4 <sup>e</sup> trimestre .....	118,0	7,2	22,8	2,7	150,7
1971 1 <sup>er</sup> trimestre .....	122,1	5,7	26,3	1,0	155,1
2 <sup>e</sup> trimestre .....	126,7	2,2	23,3	2,2	154,4
3 <sup>e</sup> trimestre .....	125,8	5,4	20,8	3,3	155,3

<sup>1</sup> Encours utilisés des crédits d'escompte et d'acceptations en francs belges accordés à leur origine par les banques de dépôts aux entreprises et particuliers (autres que les intermédiaires financiers, mais y compris les paraétatiques d'exploitation), au Fonds des Routes et à l'étranger.

<sup>2</sup> Ces moyennes ont été calculées en prenant une fois les encours du début et de la fin de la période et deux fois les encours des fins de mois intercalaires.

<sup>3</sup> Encours du portefeuille, à l'exclusion de la partie financée par recours au réescompte de la B.N.B.

<sup>4</sup> Comme le tableau porte uniquement sur les crédits accordés à leur origine par les banques de dépôts, les chiffres de cette colonne ne comprennent pas les crédits directs de la B.N.B.

N.B. — Pour la méthode d'élaboration : voir *Bulletin d'Information et de Documentation*, XLII<sup>e</sup> année, vol. II, n<sup>o</sup> 8, septembre 1967, p. 241.

**XVIII - 3. — ACTIVITE DES CHAMBRES DE COMPENSATION**

Mouvement du débit

Moyennes mensuelles ou mois	Nombre de chambres (à fin de période)	Bruxelles						Province		Total général	
		Argent à très court terme		Autres opérations 1		Total		Milliers de pièces	Milliards de francs	Milliers de pièces	Milliards de francs
		Milliers de pièces	Milliards de francs	Milliers de pièces	Milliards de francs	Milliers de pièces	Milliards de francs				
1964 .....	39	2	148	605	269	607	417	358	82	965	499
1965 .....	39	2	169	736	307	738	476	423	99	1.161	575
1966 .....	39	2	160	1.146	322	1.148	482	507	117	1.655	599
1967 .....	39	3	200	1.383	406	1.386	606	637	128	2.023	734
1968 .....	39	3	220	1.707	474	1.709	695	835	146	2.544	841
1969 .....	39	2	233	2.005	585	2.007	818	1.161	177	3.168	995
1970 .....	39	3	268	2.819	643	2.822	911	1.546	198	4.368	1.109
1969 3 <sup>e</sup> trimestre .....	39	2	207	1.998	601	2.000	808	1.160	177	3.160	985
4 <sup>e</sup> trimestre .....	39	2	311	2.209	607	2.211	918	1.347	197	3.558	1.115
1970 1 <sup>er</sup> trimestre .....	39	3	273	2.552	603	2.555	876	1.406	195	3.961	1.071
2 <sup>e</sup> trimestre .....	39	3	267	2.819	656	2.822	923	1.562	200	4.384	1.123
3 <sup>e</sup> trimestre .....	40	3	267	2.703	630	2.706	897	1.523	192	4.229	1.089
4 <sup>e</sup> trimestre .....	40	3	265	3.203	683	3.206	948	1.694	205	4.900	1.153
1971 1 <sup>er</sup> trimestre .....	40	3	268	3.278	681	3.281	949	1.436	193	4.717	1.142
2 <sup>e</sup> trimestre .....	40	3	302	3.616	739	3.619	1.041	1.613	204	5.232	1.245
3 <sup>e</sup> trimestre .....	40	3	292	3.691	794	3.694	1.086	1.580	197	5.274	1.283
1970 Novembre .....	40	3	245	2.905	657	2.908	902	1.524	182	4.432	1.084
Décembre .....	40	4	283	3.729	733	3.733	1.016	2.000	231	5.733	1.247
1971 Janvier .....	40	3	325	3.070	697	3.073	1.022	1.338	193	4.411	1.215
Février .....	40	3	245	3.076	640	3.079	885	1.361	184	4.440	1.069
Mars .....	40	3	235	3.689	704	3.692	939	1.607	203	5.299	1.142
Avril .....	40	3	225	3.469	670	3.472	895	1.581	193	5.053	1.088
Mai .....	40	3	393	3.348	788	3.351	1.181	1.491	196	4.842	1.377
Juin .....	40	3	287	4.032	761	4.035	1.048	1.767	222	5.802	1.270
Juillet .....	40	3	272	3.644	874	3.647	1.146	1.610	193	5.257	1.339
Août .....	40	3	325	3.522	738	3.525	1.063	1.511	195	5.036	1.258
Septembre .....	40	3	279	3.906	769	3.909	1.048	1.618	203	5.527	1.251
Octobre .....	40	3	314	3.968	906	3.971	1.220	1.679	199	5.650	1.419
Novembre .....	40	3	243	4.057	959	4.060	1.202	1.717	189	5.777	1.391

1 Titres, effets publics, coupons, virements, chèques, traites, promesses, quittances, opérations sur l'étranger, etc.

Références bibliographiques : *Statistiques Economiques belges 1941-1960 et 1950-1960* (B.N.B.). — *Bulletin d'Information et de Documentation* (B.N.B.) : XXVII<sup>e</sup> année, vol. I, no 5, mai 1958 : « Une nouvelle statistique : le marché de l'argent au jour le jour (call money) » — XXX<sup>e</sup> année, vol. I, no 4, avril 1960 : « Le marché monétaire

en Belgique » — XXXVII<sup>e</sup> année, vol. I, nos 3 et 4, mars et avril 1962 : « La réforme du 1<sup>er</sup> janvier 1962 et le marché monétaire belge » — XLII<sup>e</sup> année, vol. II, no 8, septembre 1967 : « Nouveaux tableaux concernant les crédits d'escompte, d'avances et d'acceptation aux entreprises et particuliers et à l'étranger ».

**XVIII - 4.— PLAFONDS DE REESCOMPTE ET DE VISA DES BANQUES  
A LA BANQUE NATIONALE DE BELGIQUE**

Fin de période	Plafonds		Encours imputés		Marges disponibles
	En pour cent des moyens d'action retenus <sup>1</sup> (formule générale uniquement)	Montants (formule générale et formule forfaitaire)	Effets visés <sup>3</sup>	Effets non visés réescomptés <sup>5</sup>	
(1)	(2)	(3)	(4)	(5) = (2) - (3) - (4)	
1969 Octobre .....	13 1/3	47,7	33,4	4,9	9,4
Novembre .....	13 1/3 <sup>2</sup>	47,7 <sup>2</sup>	32,0	4,0	11,7
Décembre .....	12	44,0	29,7	4,2	10,1
1970 Janvier .....	11 1/3	41,5	28,5 <sup>4</sup>	3,1 <sup>4</sup>	9,9
Février .....	10 2/3	40,0	28,7 <sup>4</sup>	1,7 <sup>4</sup>	9,6
Mars .....	10	37,6	27,2	1,1	9,3
Avril .....	10	37,7	28,0	2,8	6,9
Mai .....	10	38,6	28,4 <sup>4</sup>	2,8 <sup>4</sup>	7,4
Juin .....	9 1/2	36,8	26,0	2,2	8,6
Juillet .....	9 1/2	38,1	23,5	3,5	11,1
Août .....	9 1/2	39,0	21,3	4,6	13,1
Septembre .....	9	37,1	20,5	4,3	12,3
Octobre .....	9	37,1	20,4 <sup>4</sup>	5,8 <sup>4</sup>	10,9
Novembre .....	9	38,0	21,0	6,3	10,7
Décembre .....	9	38,0	20,7	6,2	11,1
1971 Janvier .....	9	38,0	20,2 <sup>4</sup>	6,4 <sup>4</sup>	11,4
Février .....	9	39,0	19,3 <sup>4</sup>	4,5 <sup>4</sup>	15,2
Mars .....	8 2/3	37,5	19,4	5,1	13,0
Avril .....	8 1/3	36,1	20,5	5,8	9,8
Mai .....	8	35,6	19,3 <sup>4</sup>	5,6 <sup>4</sup>	10,7
Juin .....	8	35,5	19,3	3,3	12,9
Juillet .....	8	35,5	18,3 <sup>4</sup>	7,4 <sup>4</sup>	9,8
Août .....	8	36,5	17,9	7,0	11,6
Septembre .....	8	36,5	18,0	4,3	14,2
Octobre .....	8	36,6	17,7 <sup>4</sup>	8,2 <sup>4</sup>	10,7
Novembre .....	8	37,6	18,5	7,8	11,3
Décembre .....	9	43,9	19,0	9,4	15,5

N. B. — Pour la signification de ce tableau, et notamment de la colonne (5) « Marges disponibles », voir le *Bulletin de la Banque Nationale de Belgique*, XLVI<sup>e</sup> année, tome I, no 1, janvier 1971, p. V.

<sup>1</sup> Les moyens d'action retenus comprennent les fonds propres, les emprunts émis sous forme d'obligations et bons de caisse et les dépôts en francs belges reçus à vue, à terme et en carnets, à l'exclusion des comptes créditeurs bancaires.

<sup>2</sup> Le 1<sup>er</sup> décembre 1969, les plafonds fixés d'après la formule générale ont été ramenés à 12 2/3 p.c. des moyens d'action retenus. A cette date, les plafonds (formule générale et formule forfaitaire) s'élevaient à 48,5 milliards.

<sup>3</sup> Effets réescomptés ou non, ayant moins de deux ans à courir (ayant un an au plus à courir pour les effets Creditexport depuis le 31 mars 1970).

<sup>4</sup> Après déduction des effets échéant le dernier jour du mois, mais qui, du fait que ce jour était un samedi ou un jour férié, n'ont pu être encaissés qu'au début du mois suivant.

<sup>5</sup> Y compris les effets certifiés réescomptés et les effets réescomptables auprès de la B.N.B. et mobilisés sur le marché hors banque tenu par l'I.R.G.

## XIX. — TAUX D'ESCOMPTE, D'INTERET ET DE RENDEMENT

(Pour cent par an)

### 1. — TAUX D'ESCOMPTE ET D'INTERET DE LA BANQUE NATIONALE DE BELGIQUE

Date des changements	Escompte						Avances en compte courant et prêts sur *				
	Traites acceptées domiciliées en banque, warrants	Acceptations préalablement visées par la B.N.B. représentatives		Traites acceptées non domiciliées en banque	Traites non acceptées		Promesses	Certificats de trésorerie et certificats du Fonds des Rentes émis à maximum 180 jours	Certificats de trésorerie émis à plus de 180 jours et à maximum 366 jours 1	autres effets publics 2	
		d'importations	d'exportations		domiciliées en banque	non domiciliées en banque					
Taux en vigueur au 31-12-63 .....	4,25	4,25	3,75	5,00	5,75	6,25	6,25	4,50	5,25	6,25	
1964 3 juillet .....	4,75	4,75	4,25	5,25	5,75	6,25	6,25	5,00	5,50	6,50	
18 décembre .....	4,75	4,75	4,25	5,25	5,75	6,25	6,25	5,25	5,75	6,50	
1966 2 juin .....	5,25	5,25	4,75	5,75	6,25	6,75	6,75	5,75	6,25	7,00	
27 octobre .....	5,25	5,25	4,75	5,75	6,25	6,75	6,75	6,00	6,25	7,00	
1967 2 février .....	5,00	5,00	4,50	5,75	6,25	6,75	6,75	6,00	6,25	6,75	
23 mars .....	4,75	4,75	4,25	5,50	6,00	6,50	6,50	6,00	6,25	6,50	
20 avril .....	4,75	4,75	4,25	5,50	6,00	6,50	6,50	5,75	6,00	6,50	
11 mai .....	4,50	4,50	4,00	5,25	5,75	6,25	6,25	5,50	5,75	6,25	
14 septembre .....	4,25	4,25	3,75	5,00	5,50	6,00	6,00	5,25	5,50	6,00	
26 octobre .....	4,00	4,00	3,50	4,75	5,25	5,75	5,75	5,00	5,25	5,75	
1968 7 mars .....	3,75	3,75	3,25	4,50	5,00	5,50	5,50	4,75	5,00	5,50	
19 décembre .....	4,50	4,50	4,00	5,25	5,75	6,25	6,25	5,50	5,75	6,25	
1969 1 janvier .....	4,50	4,50	pays de la C.E.E.	4,50	5,25	5,75	6,25	6,25	5,50	5,75	6,25
			autres pays	4,00							
6 février .....	4,50	4,50	4,50	4,00	5,25	5,75	6,25	6,25	5,75	6,00	6,25
6 mars .....	5,00	5,00	5,00	5,00	5,75	6,25	7,00	7,00	6,50	6,75	7,00
10 avril .....	5,50	5,50	5,50	5,00	6,25	6,75	7,50	7,50	7,00	7,25	7,50
29 mai .....	6,00	6,00	6,00	5,50	6,75	7,25	8,00	8,00	7,50	7,75	8,00
31 juillet .....	7,00			9,00				8,50	8,75	9,00	
18 septembre .....	7,50			9,50				9,00	9,25	9,50	
Traites acceptées domiciliées en banque, warrants et acceptations visées ou certifiées représentatives d'opérations de commerce extérieur.											
1970 1 juin .....	7,50			9,50				9,00	9,25	9,50	
22 octobre .....	7,00			9,00				8,50	8,75	9,00	
10 décembre .....	6,50			8,50				8,00	8,25	8,50	
1971 25 mars .....	6,00			7,50				7,00	7,25	7,50	
23 septembre .....	5,50			7,00				6,50	6,75	7,00	
1972 6 janvier .....	5,00			6,50				6,00	6,25	6,50	

\* Quotité de l'avance au 31 décembre 1971

Cert. de trés. et cert. du Fonds des Rentes émis à max. 366 jours 1 ... max. 95 % | Autres effets publics (voir note 2) ..... max. 80 %

1 Durée maximum portée à 374 jours à partir du 20 décembre 1967.

2 Sont seuls acceptés en nantissement les titres et effets publics « au porteur » libellés en francs belges.

**XIX - 2. — TAUX DE L'ARGENT  
AU JOUR LE JOUR**

**XIX - 3. — TAUX DES CERTIFICATS DE TRÉSORÉRIE  
ET DES CERTIFICATS DU FONDS DES RENTES**

Moyennes <sup>1</sup>	Certificats de trésorerie à très court terme <sup>2</sup>			Certificats de trésorerie B et certificats du Fonds des Rentes <sup>3</sup>		Dates	Certificats de trésorerie émis par adjudication <sup>6</sup>				
	1 mois	2 mois	3 mois	4 6	5 6		6 mois	9 mois	12 mois		
1964 .....	3,35										
1965 .....	3,17										
1966 .....	3,88	1963 .....	3,50	3,80	4,10	4,35	3,65	1963 10 déc.	*	4,60	4,75
1967 .....	3,19	1964 .....	4,25	4,50	4,75	5,25	4,89	1964 8 déc.	5,40	5,55	5,65
1968 .....	2,84	1965 .....	4,10	4,40	4,75	5,15	5,04	1965 14 déc.	5,30	5,45	5,50
1969 .....	5,40	1966 .....	5,35	5,60	5,85	6,15	5,48	1966 13 déc.	6,05	6,10	6,25
1970 .....	6,25	1967 .....	3,80	4,10	4,40	4,90	5,56	1967 12 déc.	5,00	5,10	5,15
1971 .....	3,70	1968 .....	4,00	4,50	5,00	5,25	4,44	1968 10 déc.	5,25	5,30	5,30
1969 4 <sup>e</sup> trimestre .....	6,55	1969 3 <sup>e</sup> trim.	7,50	8,00	8,50	8,75	7,74	1969 9 sept.	8,30	*	8,30
1970 1 <sup>er</sup> trimestre .....	6,25	4 <sup>e</sup> trim.	7,50	8,00	8,50	8,75	8,75	9 déc.	8,80	8,80	8,80
2 <sup>e</sup> trimestre .....	6,52	1970 1 <sup>er</sup> trim.	7,25	7,65	8,10	8,35	8,52	1970 10 mars	8,50	*	8,50
3 <sup>e</sup> trimestre .....	6,21	2 <sup>e</sup> trim.	7,15	7,55	8,00	8,25	8,27	9 juin	8,35	*	*
4 <sup>e</sup> trimestre .....	6,03	3 <sup>e</sup> trim.	6,85	7,25	7,65	7,95	8,15	8 sept.	8,15	8,20	8,25
1971 1 <sup>er</sup> trimestre .....	4,00	1970 Déc.	6,15	6,55	6,95	7,25	7,25	1970 8 déc.	7,45	*	7,75
2 <sup>e</sup> trimestre .....	2,67	1971 Janv.	6,00	6,40	6,80	7,15	7,22	1971 12 janv.	7,35	7,50	7,65
3 <sup>e</sup> trimestre .....	4,07	Févr.	5,00	5,40	5,80	6,25	6,67	9 févr.	7,00	7,10	7,20
4 <sup>e</sup> trimestre .....	4,00	Mars	4,15	4,50	4,85	5,25	5,53	9 mars	6,00	6,35	6,45
1970 Décembre .....	5,55	Avril	4,10	4,45	4,80	5,15	5,15	13 avril	5,60	5,90	6,35
1971 Janvier .....	4,84	Mai	4,10	4,45	4,80	5,15	5,15	11 mai	5,55	5,85	6,35
Février .....	4,05	Juin	4,10	4,45	4,80	5,15	5,15	8 juin	5,55	5,85	6,35
Mars .....	2,66	Juillet	4,15	4,55	4,90	5,30	5,27	13 juill.	5,55	5,85	6,35
Avril .....	4,51	Août	4,00	4,35	4,70	5,05	5,19	10 août	5,55	5,85	6,35
Mai .....	1,65	Sept.	3,95	4,30	4,60	4,90	4,97	14 sept.	5,45	5,75	6,25
Juin .....	2,64	Oct.	3,95	4,30	4,60	4,80	4,83	12 oct.	5,35	5,65	6,15
Juillet .....	4,80	Nov.	3,95	4,30	4,60	4,85	4,82	9 nov.	5,25	5,55	6,05
Août .....	3,61	Déc.	4,10	4,45	4,80	5,15	5,02	14 déc.	5,35	5,65	6,15
Septembre .....	3,88										
Octobre .....	3,28										
Novembre .....	4,59										
Décembre .....	4,10										

<sup>1</sup> Il s'agit de moyennes pondérées des taux journaliers moyens. (La pondération tient compte, non seulement des capitaux empruntés chaque jour dans le cadre des protocoles dressés en vue de la participation au marché du call-money, mais encore de capitaux empruntés en dehors de ces protocoles.

<sup>2</sup> Cf. Arrêté ministériel du 9 novembre 1957 (*Moniteur belge* du 10 novembre 1957, p. 8028), modifié par arrêté ministériel du 25 mars 1964 (*Moniteur belge* du 28 mars 1964, p. 3233).

<sup>3</sup> Les certificats de trésorerie B sont détenus soit par les banques soit par le Fonds des Rentes; les certificats du Fonds des Rentes sont détenus par les banques et accessoirement, depuis mai 1965, par des institutions du

secteur public et des caisses d'épargne privées. Ces deux types de certificats ont été créés lors de la réforme du marché monétaire de novembre 1957.

<sup>4</sup> Taux de la dernière adjudication hebdomadaire du mois.

<sup>5</sup> Moyenne pondérée des taux fixes par les adjudications hebdomadaires de l'année ou du mois.

<sup>6</sup> Taux uniques valables pour tous les certificats adjugés (taux les plus élevés retenus).

\* Pas d'adjudication.



**XIX - 4. — TAUX DE DEPOTS EN FRANCS BELGES DANS LES BANQUES <sup>1</sup>**

Dates de changements	Comptes de dépôts à				
	vue	15 jours de préavis <sup>2</sup>	Terme <sup>2</sup>		
			1 mois	3 mois	6 mois
Taux en vigueur au 31-12-1963 .....	0,50	1,20	2,10	3,00	3,50
1964 23 mars .....	0,50	1,20	2,30	3,30	3,80
24 juin .....	0,50	1,20	2,50	3,30	3,80
13 juillet .....	0,50	1,30	3,00	3,50	4,00
1966 1 <sup>er</sup> juillet .....	0,50	1,50	3,20	3,80	4,30
1967 1 <sup>er</sup> mai .....	0,50	1,50	3,00	3,60	4,10
1968 1 <sup>er</sup> janvier .....	0,50	1,25	2,70	3,40	4,00
8 avril .....	0,50	1,00	2,20	3,00	3,50
1969 15 février .....	0,50	1,25	2,70	3,50	4,00
1 <sup>er</sup> avril .....	0,50	1,50	3,20	4,00	4,50
10 juin .....	0,50	2,00	4,00	4,75	5,25
1 <sup>er</sup> septembre .....	0,50	2,50	4,50	5,25	5,50
10 novembre .....	0,50	3,00	5,00	6,00	6,25
1970 9 novembre .....	0,50	3,00	4,50	5,50	6,00
1971 1 <sup>er</sup> février .....	0,50	3,00	4,25	5,25	5,75
1 <sup>er</sup> avril .....	0,50	2,50	3,50	4,50	5,25
2 novembre .....	0,50	2,00	3,00	4,00	4,75

<sup>1</sup> Tarif appliqué par 25 banques environ, dont les principales. D'autres banques, surtout régionales, appliquent en général un tarif supérieur.  
<sup>2</sup> Les variations des taux des dépôts à préavis et à terme sont décidées en fonction des conditions du marché, de l'état de la balance des paie-

ments et de l'évolution de la conjoncture et font l'objet d'un accord précédé de consultations entre la Banque Nationale de Belgique et l'Association Belge des Banques.

**XIX - 5. — TAUX D'INTERET APPLIQUES SUR LIVRETS ORDINAIRES  
A LA CAISSE GENERALE D'EPARGNE ET DE RETRAITE**

Dates de changements	1 <sup>re</sup> tranche 1		2 <sup>e</sup> tranche 2	
	Taux d'intérêt	Prime de fidélité <sup>3</sup>	Taux d'intérêt	Prime de fidélité <sup>3</sup>
Taux en vigueur au 31-12-1963 .....	3,00	0,30	2,00	0,20
1964 1 <sup>er</sup> janvier .....	3,00	0,40	2,00	0,30
1965 1 <sup>er</sup> janvier .....	3,00	0,50	2,00	0,40
1969 1 <sup>er</sup> janvier .....	3,00	1,00 <sup>4</sup>	2,00	1,00 <sup>4</sup>
1970 1 <sup>er</sup> janvier .....	3,50	1,00	2,50	1,00

<sup>1</sup> Taux alloués sur les dépôts (ou la fraction des dépôts) jusqu'à : 250.000 F pour la période du 1-1-1958 au 31-12-1964; 350.000 F pour la période du 1-1-1965 au 31-12-1966; 500.000 F à partir du 1-1-1967.  
<sup>2</sup> Taux alloués sur la fraction des dépôts dépassant les limites décrites au 1.

<sup>3</sup> La prime de fidélité est accordée sur tout dépôt ou partie de dépôt qui est resté inscrit au livret durant l'année civile entière. A partir de 1965 : entre le 1<sup>er</sup> janvier et le 31 décembre d'une même année.  
<sup>4</sup> La prime de fidélité pour l'exercice 1969 fut portée, en avril 1969, respectivement à 0,75 p.c. (1<sup>re</sup> tranche) et 0,60 p.c. (2<sup>e</sup> tranche) et, en juin 1969, à 1 p.c. pour tous les dépôts sans limitation.

**XIX - 6. — TAUX DE RENDEMENT DE TITRES A REVENU FIXE,  
COTES A LA BOURSE DE BRUXELLES \***

Début de période	Emprunts émis avant le 1 <sup>er</sup> décembre 1962						Emprunts émis après le 1 <sup>er</sup> décembre 1962				
	Dette unifiée 4 % 1 <sup>er</sup> s.  (rendement en regard au cours seulement)	Echéance de 2 à 5 ans		Echéance à plus de 5 ans <sup>1</sup>		Taux moyen pondéré (non compris la Dette unifiée) <sup>2</sup>	Echéance de 2 à 5 ans		Echéance à plus de 5 ans <sup>1</sup>		Taux moyen pondéré <sup>2</sup>
		Etat	Paraétatiques et villes	Etat	Paraétatiques et villes		Etat	Paraétatiques et villes	Etat	Paraétatiques et villes	
1964 .....	4,04	5,04	4,92	5,32	5,21	5,23	—	—	5,98	5,95	5,98
1965 .....	4,06	5,38	5,38	5,62	5,60	5,53	—	—	6,43	6,55	6,47
1966 .....	4,06	5,35	5,46	5,66	5,64	5,54	—	—	6,45	6,54	6,49
1967 .....	4,07	5,83	5,82	5,85	5,84	5,84	—	—	6,76	6,81	6,80
1968 .....	4,06	5,67	5,56	5,70	5,70	5,66	—	—	6,58	6,68	6,64
1969 Octobre .....	4,08	7,17	6,79	6,44	6,54	6,81	7,02	7,21	7,86	8,25	7,98
1970 Janvier .....	4,09	7,09	6,75	6,19	6,68	6,78	7,37	7,96	7,80	8,20	7,93
Avril .....	4,09	6,80	6,73	5,93	6,61	6,59	6,99	7,48	7,64	7,97	7,75
Juillet .....	4,09	6,89	6,89	5,94	6,54	6,66	6,97	7,61	7,83	8,00	7,87
Octobre .....	4,11	7,08	7,09	6,08	6,47	6,77	7,10	7,87	8,05	8,19	8,07
1971 Janvier .....	4,11	6,74	6,52	5,70	6,39	6,50	6,92	7,37	7,79	7,97	7,78
Février .....	4,11	6,39	6,41	5,62	6,32	6,32	6,92	7,37	7,72	7,89	7,70
Mars .....	4,11	6,27	6,13	5,56	6,17	6,18	6,82	7,08	7,42	7,50	7,40
Avril .....	4,11	6,18	6,06	5,54	6,16	6,13	6,82	7,06	7,37	7,47	7,37
Mai .....	4,11	6,00	5,95	5,47	6,12	6,03	6,83	7,08	7,41	7,48	7,41
Juin .....	4,11	6,16	5,92	5,46	6,06	6,04	6,85	7,09	7,35	7,44	7,36
Juillet .....	4,11	5,90	5,87	5,43	5,96	5,93	6,81	6,87	7,28	7,31	7,27
Août .....	4,11	5,78	5,80	5,43	5,96	5,89	6,78	6,84	7,32	7,31	7,28
Septembre .....	4,11	5,57	5,57	5,28	5,92	5,75	6,68	6,78	7,15	7,17	7,14
Octobre .....	4,11	5,68	5,58	5,46	5,90	5,82	6,80	6,91	7,29	7,21	7,25
Novembre .....	4,11	5,67	5,61	5,43	5,96	5,81	6,93	6,85	7,21	7,20	7,20
Décembre .....	4,11	5,41	5,54	5,37	5,95	5,71	6,88	6,83	7,17	7,16	7,16
1972 Janvier .....	4,11	5,35	5,52	5,33	5,92	5,66	6,87	6,83	7,17	7,11	7,14

\* Sauf indication contraire, le taux du rendement moyen est celui qui, appliqué au calcul de la valeur actuelle de l'ensemble des termes d'annuités (remboursement, intérêts, lots et primes éventuels) encore à recevoir, égalise cette valeur actuelle au prix d'achat du capital en vie, évalué au cours du jour, majoré des courtages et éventuellement

des intérêts courus.

<sup>1</sup> Non compris les emprunts perpétuels.

<sup>2</sup> Y compris les emprunts de sociétés à plus de 5 ans.

N. B. Pour la méthode d'élaboration : voir *Bulletin d'Information et de Documentation*, XXXI<sup>e</sup> année, vol. I, no 2, février 1956.

Références bibliographiques : *Moniteur belge* : situations hebdomadaires de la B.N.B. — *Bulletin d'Information et de Documentation* (B.N.B.) : XXVI<sup>e</sup> année, vol. I, no 6, juin 1951 : « Le Marché de l'argent au jour le jour depuis septembre 1950 » ; XXVIII<sup>e</sup> année, vol. I, no 5, mai 1953 : « Une nouvelle statistique : le marché de l'argent au

jour le jour (call money) » ; XXXII<sup>e</sup> année, vol. II, no 5, novembre 1957 : « La réforme du marché monétaire » ; XXXV<sup>e</sup> année, vol. I, no 4, avril 1960 : « Le marché monétaire en Belgique » ; XXXVII<sup>e</sup> année, vol. I, nos 8 et 4, mars et avril 1962 : « La réforme du 1<sup>er</sup> janvier 1962 et le marché monétaire belge ».

**XIX 7. — TAUX DES BONS DE CAISSE ET OBLIGATIONS  
EMIS PAR LES INSTITUTIONS PUBLIQUES DE CREDIT**

Dates des changements	1 an			5 ans			10 ans			20 ans		
	Taux nominal	Prix d'émission	Rendement réel <sup>1</sup>	Taux nominal	Prix d'émission	Rendement réel <sup>1</sup>	Taux nominal	Prix d'émission	Rendement réel <sup>1</sup>	Taux nominal	Prix d'émission	Rendement réel <sup>1</sup>
Taux en vigueur au 31-12-1963	4,50	100,00	4,50	5,80	100,00	5,80	5,90	100,00	5,90	6,00	99,00	6,09
1964 16 février ...	4,75	100,00	4,75	6,00	99,50	6,12	6,25	99,00	6,39	6,50	100,00	6,50
1966 4 mars .....	4,75	100,00	4,75	6,25	100,00	6,25	6,50	100,00	6,50	6,50	99,00	6,59
1 <sup>er</sup> juillet ...	5,25	100,00	5,25	6,70	100,00	6,70	6,75	100,00	6,75	6,75	97,50	6,99
1967 1 <sup>er</sup> février ..	5,25	100,00	5,25	6,70	100,00	6,70	6,75	98,75	6,93	6,75	97,50	6,99
1 <sup>er</sup> décembre	5,25	100,00	5,25	6,70	100,00	6,70	6,75	100,00	6,75	6,75	100,00	7,00
1968 15 mars .....	5,00	100,00	5,00	6,50	100,00	6,50	6,75	100,00	6,75	6,75	98,50	6,89
1969 15 avril .....	5,50	100,00	5,50	6,75	100,00	6,75	6,75	98,50	6,96	6,75	97,50	6,99
16 juin .....	6,00	100,00	6,00	7,00	99,75	7,06	7,25	100,00	7,25	7,50	100,00	7,50
1 <sup>er</sup> novembre	7,00	100,00	7,00	8,00	100,00	8,00	8,25	99,50	8,33	8,25	98,00	8,46
1971 25 janvier ...	6,50	100,00	6,50	7,50	100,00	7,50	8,00	100,00	8,00	8,00	99,00	8,10
18 février ...	6,00	100,00	6,00	7,00	100,00	7,00	7,50	100,00	7,50	7,50	99,00	7,60
16 septembre ..	6,00	100,00	6,00	6,75	100,00	6,75	7,25	100,00	7,25	7,40	100,00	7,40
18 octobre .....	5,75	100,00	5,75	6,75	100,00	6,75	7,25	100,00	7,25	7,40	100,00	7,40
20 décembre ...	5,75	100,00	5,75	6,75	100,00	6,75	7,00	100,00	7,00	7,25	100,00	7,25

<sup>1</sup> Taux de rendement réel brut à l'émission pour les souscripteurs autres que les placeurs institutionnels. Tous les bons de caisse et obligataires sont remboursables au pair.

# XX. — BANQUES D'EMISSION ETRANGERES

## 1. — TAUX D'ESCOMPTE \*

Mois des changements	Allemagne		Etats-Unis 1		France		Grande- Bretagne		Italie		Pays-Bas		Canada		Suisse	
	Dates	Taux	Dates	Taux	Dates	Taux	Dates	Taux	Dates	Taux	Dates	Taux	Dates	Taux	Dates	Taux
Taux en vigueur au 31-12-63		3,—		3,50		4,—		4,—		3,50		3,50		4,—		2,—
1964 Janvier ...											6	4,—			3	2,50
Février ...							27	5,—			4	4,50				
Juin .....																
Juillet ....																
Novembre .			24	4,—			23	7,—					23	4,25		
1965 Janvier ...	22	3,50														
Avril .....					9	3,50										
Juin .....							3	6,—								
Août .....	13	4,—														
Décembre .			6	4,50									6	4,75		
1966 Mars .....													14	5,25		
Mai .....	27	5,—									2	5,—				
Juillet ....							14	7,—							6	3,50
1967 Janvier ...	6	4,50					26	6,50								
Février ...	17	4,—														
Mars .....							16	6,—			15	4,50				
Avril .....	14	3,50	7	4,—									7	4,50		
Mai .....	12	3,—					4	5,50							10	3,—
Juillet ....																
Septembre .													28	5,—		
Octobre ...							19	6,—								
Novembre .							9	6,50								
Novembre .			20	4,50			18	8,—					20	6,—		
1968 Janvier ...																
Mars .....			22	5,—			21	7,50					22	7,—		
Avril .....			19	5,50									15	7,50		
Juillet ....					4	5,—							2	7,—		
Juillet ....													29	6,50		
Août .....			30	5,25												
Septembre .							19	7,—					3	6,—		
Novembre .					13	6,—										
Décembre .			18	5,50							20	5,—	18	6,50		
1969 Février ...																
Mars .....							27	8,—					3	7,—		
Avril .....	18	4,—	4	6,—							9	5,50	11	7,50		
Juin .....	20	5,—			13	7,—							16	8,—		
Juillet ....									1	5,—						
Août .....									14	5,50	4	6,—			15	3,75
Septembre .	11	6,—														
Octobre ...					8	8,—										
1970 Mars .....	9	7,50					5	7,50	9	7,—						
Avril .....							15	7,—								
Mai .....													12	7,50		
Juin .....													1	7,—		
Juillet ....	16	7,—														
Août .....							27	7,50								
Septembre .													1	6,50		
Octobre ...							20	7,—								
Novembre .	18	6,50	13	5,75									12	6,00		
Décembre .	3	6,00	4	5,50												
1971 Janvier ...			8	5,25	8	6,50										
Janvier ...			22	5,—												
Février ...			19	4,75									15	5,75		
Février ...													24	5,25		
Avril .....	1	5,00					1	6,00	5	6,50	5	5,50				
Mai .....					13	6,75										
Juillet ....			16	5,00												
Septembre .							2	5,00			15	5,00				
Octobre ...	14	4,50					28	6,50	14	6,00			25	4,75		
Novembre .			19	4,75												
Décembre .	23	4,00	17	4,50												
1972 Janvier ...					13	6,—					6	4,50				

\* Définitions des taux d'escompte officiels : voir « *International Financial Statistics* » (F.M.L.).

1 Federal Reserve Bank of New York.

2 Depuis le 1<sup>er</sup> juillet 1969, il y a deux taux en Italie. Celui qui est repris ici est le taux applicable aux établissements de crédit qui ont eu recours au réescompte pour un montant supérieur à 5 p.c. de leurs réserves obligatoires pendant le semestre du calendrier précédent celui de l'opération.

## XX - 2. — BANQUE DE FRANCE

(millions de francs français)

	1967 31 décembre	1968 31 décembre	1969 31 décembre	1970 31 décembre	1970 5 novembre	1971 4 novembre	1970 10 décembre	1971 9 décembre
<b>ACTIF</b>								
Encaisse en or .....	4.322	4.322	4.862	4.862	4.862	4.862	4.862	4.862
Disponibilités à vue à l'étranger .....	25.618	16.356	15.238	21.392	20.863	30.584	21.418	33.050
Avances au Fonds de Stabilisation des Changes <sup>1</sup> .....	4.683	1.216	1.368	3.407	2.649	4.916	2.689	5.743
<i>Concours au Fonds Monétaire International</i> .....	4.423	1.216	1.368	2.083	1.361	2.409	1.368	2.416
<i>Acquisition de droits de tirage spéciaux</i> .....	—	—	—	952	930	1.904	944	1.926
<i>Autres opérations</i> .....	260	...	...	372	351	603	377	1.401
Annuités de Prêt de la B.I.R.D. et de l'E.I.B. ....	1.380	1.290	1.341	1.161	1.161	978	1.161	978
Monnaies divisionnaires .....	7	32	44	18	24	85	32	30
Comptes courants postaux .....	1.194	1.514	252	301	323	307	130	103
Prêts à l'Etat <sup>2</sup> .....	5.450	5.450	5.450	5.450	5.450	5.450	5.450	5.450
Avances à l'Etat <sup>3</sup> .....	3.153	3.368	2.899	1.651	3.452	3.452	3.452	3.452
Effets achetés sur le marché monétaire <sup>4</sup> .....	3.443	12.251	22.499	16.423	12.828	51.420	14.504	50.986
Effets escomptés .....	25.185	36.468	37.546	35.434	40.572		39.654	
Effets publics .....	—	—	—	—	—	13.311	—	11.943
Bons ou Obligations à moyen terme émis par les organismes à statut légal spécial .....	—	—	—	—	—	2.136	—	2.136
Mobilisation de créances sur la France								
Effets représentatifs de crédits à court terme :								
<i>Obligations cautionnées</i> .....	1.810	839	901	98	2.152	3.345	2.563	3.547
<i>Effets garantis par l'Office des Céréales</i> <sup>5</sup> .....	1.859	2.930	2.907	2.709	2.077	667	2.856	1.697
<i>Autres effets sur la France</i> .....	7.697	10.643	8.278	7.124	7.283	11.795	7.447	10.697
Effets représentatifs de crédits à moyen terme :								
<i>Prêts spéciaux à la construction</i> .....	2.565	4.751	4.707	4.769	7.400	600	4.796	...
<i>Autres crédits à moyen terme</i> .....	2.249	4.335	6.632	4.290	5.328	1.399	4.714	1.215
Mobilisation de créances sur l'étranger								
Effets représentatifs de crédits à court terme .....	4.722	7.760	7.310	8.429	8.663	8.846	9.436	10.341
Effets de mobilisation de créances à moyen terme .....	4.283	5.210	6.811	8.015	7.669	9.321	7.842	9.410
Avances à 30 jours sur effets publics ...	212	—	—	—	—	—	—	—
Avances sur titres .....	86	142	130	60	59	61	66	56
Effets en cours de recouvrement .....	1.638	3.375	2.806	4.724	2.374	3.122	2.001	2.065
Divers .....	1.815	5.432	2.082	1.718	1.576	1.972	1.611	1.791
Total ...	<b>78.186</b>	<b>91.216</b>	<b>96.517</b>	<b>96.601</b>	<b>96.193</b>	<b>107.209</b>	<b>97.030</b>	<b>108.566</b>

### PASSIF

<b>Engagements à vue :</b>								
Billets au porteur en circulation .....	70.508	72.194	72.398	75.621	73.862	76.410	73.176	75.257
Comptes courants des établissements astreints à la constitution de réserves .....	3.606	7.056	5.262	7.663	9.074	21.481	10.694	24.862
Autres comptes créditeurs .....	1.761	5.074	12.133	7.471	7.264	2.979	7.485	2.681
<i>Compte courant du Trésor public</i> ...	...	1	1	1	...	...	...	1
<i>Comptes des banques, institutions et personnes étrangères</i> .....	246	3.405	9.727	5.781	5.796	1.413	5.769	1.330
<i>Autres comptes courants et de dépôts de fonds; dispositions et autres engagements à vue</i> .....	1.515	1.668	2.405	1.689	1.468	1.566	1.716	1.350
Compte spécial du Fonds de Stabilisation des changes - Contrepartie des allocations de droits de tirage spéciaux .....	—	—	—	919	- 919	1.811	919	1.811
Plus-value de réévaluation 1969 <sup>6</sup> .....	—	—	2.351	—	—	—	—	—
Capital de la Banque .....	250	250	250	250	250	250	250	250
Divers .....	2.061	6.642	4.123	4.677	4.824	4.278	4.506	3.705
Total ...	<b>78.186</b>	<b>91.216</b>	<b>96.517</b>	<b>96.601</b>	<b>96.193</b>	<b>107.209</b>	<b>97.030</b>	<b>108.566</b>

<sup>1</sup> Convention du 27 juin 1949.

<sup>2</sup> Convention du 29 octobre 1959 approuvée par la loi du 28 décembre 1959 et convention du 8 mai 1962 approuvée par la loi du 7 juin 1962.

<sup>3</sup> Convention du 29 octobre 1959 approuvée par la loi du 28 décembre 1959.

<sup>4</sup> Décret du 17 juin 1989.

<sup>5</sup> Loi du 15 août 1986, décret du 29 juillet 1989 et loi du 19 mai 1941.

<sup>6</sup> Convention du 4 décembre 1969 approuvée par la loi du 24 décembre 1969.

**XX - 3. — BANK OF ENGLAND**

(millions of £)

	1967 February 28	1968 February 28	1969 February 28	1970 February 28	1970 November 4	1971 November 10	1970 December 9	1971 December 8
--	---------------------	---------------------	---------------------	---------------------	--------------------	---------------------	--------------------	--------------------

**ISSUE DEPARTMENT**

Government Debt .....	11	11	11	11	11	11	11	11
Other Government Securities .....	2.888	3.038	3.188	3.202	3.361	3.276	3.466	3.369
Other Securities .....	1	1	1	37	128	438	173	445
Coin .....	...	...	...	...	...	...	...	...
<b>Total ...</b>	<b>2.900</b>	<b>3.050</b>	<b>3.200</b>	<b>3.250</b>	<b>3.500</b>	<b>3.725</b>	<b>3.650</b>	<b>3.825</b>

Notes Issued :								
In Circulation .....	2.869	3.016	3.140	3.243	3.475	3.699	3.592	3.785
In Banking Department .....	31	34	60	7	25	26	58	40
<b>Total ...</b>	<b>2.900</b>	<b>3.050</b>	<b>3.200</b>	<b>3.250</b>	<b>3.500</b>	<b>3.725</b>	<b>3.650</b>	<b>3.825</b>

**BANKING DEPARTMENT**

Government Securities .....	458	526	486	403	559	338	605	368
Advances and Other Accounts .....	93	88	70	91	64	24	42	23
Premises, Equipment and Other Securities	27	31	89	89	37	106	37	108
Notes .....	31	34	60	7	25	26	58	40
Coin .....	1	1	1	2	2	1	2	1
<b>Total ...</b>	<b>610</b>	<b>680</b>	<b>706</b>	<b>592</b>	<b>687</b>	<b>495</b>	<b>744</b>	<b>540</b>

Capital .....	15	15	14	15	15	15	15	15
Rest .....	4	4	4	4	3	—	3	—
Public Deposits .....	12	13	12	15	7	11	11	11
(including Exchequer, National Loans Fund, National Debt Commissioners and Dividend Accounts)								
Special Deposits .....	201	218	231	220	305	—	388	—
Other Deposits :								
Bankers Deposits .....	268	302	301	199	161	162	167	181
Reserves and Other Accounts .....	110	128	144	139	196	307	160	333
<b>Total ...</b>	<b>610</b>	<b>680</b>	<b>706</b>	<b>592</b>	<b>687</b>	<b>495</b>	<b>744</b>	<b>540</b>

**XX - 4. — FEDERAL RESERVE BANKS <sup>1</sup>**

(millions of \$)

	1967 December 31	1968 December 31	1969 December 31	1970 December 31	1970 November 4	1971 November 10	1970 December 9	1971 December 8
<b>ASSETS</b>								
Gold certificate account .....	11.481	10.026	10.036	10.457	10.827	9.875	10.834	9.875
Special Drawing Rights certificate account	—	—	—	400	400	400	400	400
Cash .....	360	207	110	221	223	268	218	244
Discounts and advances .....	141	188	183	335	584	196	285	85
Acceptances :								
Bought outright .....	75	58	64	57	36	57	41	56
Held under repurchase agreement .....	89	...	...	...	28	...	...	26
Federal agency obligations :								
Bought outright .....	—	—	—	—	—	179	—	340
Held under repurchase agreement .....	38	...	...	...	51	...	...	93
U.S. Government securities :								
Bought outright :								
Bills .....	15.975	18.756	22.266	25.965	24.038	28.783	24.158	29.702
Certificates .....	...	...	...	...	...	...	...	...
Notes .....	26.918	28.706	31.392	33.236	32.758	34.719	32.973	35.554
Bonds .....	6.087	5.475	3.496	2.941	2.732	3.263	2.806	3.286
Total bought outright ...	48.980	52.937	57.154	62.142	59.528	66.765	59.937	68.542
Held under repurchase agreement .....	132	...	...	...	331	...	...	219
Total U.S. Government securities ...	49.112	52.937	57.154	62.142	59.859	66.765	59.937	68.761
Total loans and securities .....	49.455	53.183	57.401	62.534	60.558	67.197	60.263	69.361
Cash items in process of collection .....	8.465	9.417	10.564	11.178	10.938	10.869	9.852	11.212
Bank premises .....	112	113	116	128	125	148	128	148
Other assets .....	2.153	2.894	2.627	995	1.488	1.141	885	781
Total assets ...	<b>72.026</b>	<b>75.840</b>	<b>80.854</b>	<b>85.913</b>	<b>84.559</b>	<b>89.898</b>	<b>82.580</b>	<b>92.021</b>
<b>LIABILITIES</b>								
Federal Reserve notes .....	41.642	44.726	47.473	50.323	48.727	52.856	50.207	53.862
Deposits :								
Member bank reserves .....	20.999	21.773	22.085	24.150	22.961	24.323	21.124	25.600
U.S. Treasurer - general account .....	1.123	703	1.312	1.156	1.194	1.411	830	936
Foreign .....	135	216	134	148	163	137	118	187
Other .....	663	747	807	1.233	738	714	753	779
Total deposits ...	22.920	23.439	24.338	26.687	25.056	26.585	22.825	27.502
Deferred availability cash items .....	5.972	6.020	7.124	6.917	8.449	8.014	7.174	8.228
Other liabilities and accrued dividends ...	296	395	581	582	603	590	604	609
Total liabilities ...	<b>70.830</b>	<b>74.580</b>	<b>79.516</b>	<b>84.509</b>	<b>82.835</b>	<b>88.045</b>	<b>80.810</b>	<b>90.201</b>
<b>CAPITAL ACCOUNTS</b>								
Capital paid in .....	598	630	669	702	690	735	695	737
Surplus .....	598	630	669	702	669	702	669	702
Other capital accounts .....	...	...	...	...	365	416	406	381
Total liabilities and capital accounts ...	<b>72.026</b>	<b>75.840</b>	<b>80.854</b>	<b>85.913</b>	<b>84.559</b>	<b>89.898</b>	<b>82.580</b>	<b>92.021</b>
Contingent liabilities on acceptances purchased for foreign correspondents .....	156	109	146	250	239	257	238	256

<sup>1</sup> Consolidated statement of condition of the twelve Federal Reserve Banks.

**XX - 5. -- DE NEDERLANDSCHE BANK**

(miljoenen guldens)

	1967 31 december	1968 31 december	1969 31 december	1970 31 december	1970 9 november	1971 8 november	1970 7 december	1971 6 december
<b>ACTIVA</b>								
Goud .....	6.166	6.115	6.198	6.437	6.597	6.804	6.599	6.804
Vorderingen en geldwaardige papieren luidende in goud of in buitenlandse geldsoorten .....	2.023	984	1.344	2.772	2.772	1.668	2.743	1.562
Buitenlandse betaalmiddelen .....	...	...	...	...	...	...	...	...
Vorderingen op het buitenland luidende in guldens .....	50	19	6	8	2	...	6	...
Bijzondere trekkingsrechten in het I.M.F.	—	—	—	521	522	2.063	522	2.063
Wissels, promessen, schatkistpapier en schuldbrieven in disconto .....	203	211	463	184	168	67	133	18
Wissels, schatkistpapier en schuldbrieven door de Bank gekocht (art. 15, onder 4 <sup>o</sup> van de Bankwet 1948) .....	895	1.613	1.043	1.388	1.444	1.673	1.426	1.388
Voorschotten in rekening-courant en bele- ningen .....	283	418	876	19	546	191	163	71
Voorschotten aan de Staat (art. 20 van de Bankwet 1948) .....	...	...	...	...	...	...	...	...
Nederlandse munten .....	20	28	30	28	32	27	26	25
Belegging van kapitaal en reserves .....	183	226	254	300	288	340	288	340
Gebouwen en inventaris .....	...	...	...	...	...	...	...	...
Diverse rekeningen .....	24	21	47	47	13	66	15	78
Totaal ...	<b>9.847</b>	<b>9.635</b>	<b>10.261</b>	<b>11.704</b>	<b>12.384</b>	<b>12.899</b>	<b>11.921</b>	<b>12.349</b>

**PASSIVA**

Bankbiljetten in omloop .....	8.558	8.703	9.276	9.766	9.415	9.936	9.470	10.020
Rekening-courantsaldo's in guldens van ingezetenen .....	873	472	433	973	2.092	1.699	1.561	1.103
<i>s' Rijks schatkist</i> .....	775	394	288	829	1.863	1.663	1.510	1.055
<i>Banken in Nederland</i> .....	43	31	87	103	189	18	15	31
<i>Andere ingezetenen</i> .....	55	47	58	41	40	18	36	17
Rekening-courantsaldo's in guldens van niet-ingezetenen .....	57	61	70	78	63	167	63	133
<i>Buitenlandse circulatiebanken en daar- mede gelijk te stellen instellingen</i> ...	48	42	59	60	45	136	49	109
<i>Andere niet-ingezetenen</i> .....	9	19	11	18	19	31	14	24
Saldo's luidende in buitenlandse geld- soorten .....	13	7	8	4	2	4	3	5
Tegenwaarde toegewezen bijzondere trek- kingsrechten in het I.M.F. ....	—	—	—	316	316	587	316	587
Kapitaal .....	20	20	20	20	20	20	20	20
Reserves .....	209	244	268	320	268	320	268	320
Diverse rekeningen .....	117	128	186	227	207	166	220	161
Totaal ...	<b>9.847</b>	<b>9.635</b>	<b>10.261</b>	<b>11.704</b>	<b>12.384</b>	<b>12.899</b>	<b>11.921</b>	<b>12.349</b>

N. B - Circulatie der door de Bank namens de Staat in het verkeer gebrachte muntbiljetten .....

34	24	18	16	16	15	16	14
----	----	----	----	----	----	----	----



**XX - 6. — BANCA D'ITALIA**

(miliardi di lire)

	1967 dicembre	1968 dicembre	1969 dicembre	1970 dicembre	1970 settembre	1971 settembre	1970 ottobre	1971 ottobre
Oro in cassa .....	1.500	1.827	1.847	1.804	1.864	1.802	1.864	1.802
Cassa <sup>1</sup> .....	44	37	37	39	42	29	34	74
Portafoglio <sup>2</sup> .....	1.243	1.333	1.652	1.035	1.332	1.006	1.082	999
Effetti ricevuti per l'incasso .....	...	...	...	...	...	...	...	...
Anticipazioni <sup>3</sup> .....	1.209	1.337	1.644	842	852	418	834	700
Prorogati pagamenti .....	...	...	...	...	...	...	...	...
Ufficio italiano dei cambi .....	2.474	2.086	1.626	1.687	1.189	2.470	1.407	2.445
Disponibilita in divisa all'estero .....	—	...	...	...	...	...	...	...
Titoli emessi o garantiti dallo Stato <sup>4</sup> ...	747	1.035	2.447	3.221	2.529	3.728	2.536	3.710
Immobili .....	...	...	...	...	...	...	...	...
Debitori diversi .....	365	531	680	943	714	960	717	873
Anticipazioni straordinarie al Tesoro .....	339	339	339	339	339	339	339	339
C/c servizio tesoreria .....	166	287	...	1.592	1.322	1.520	1.374	849
Servizi diversi per conto dello Stato .....	61	91	138	78	114	152	41	152
Spese .....	157	179	230	281	157	197	167	204
<b>Totale attivo ...</b>	<b>8.305</b>	<b>9.082</b>	<b>10.643</b>	<b>11.861</b>	<b>10.454</b>	<b>12.621</b>	<b>10.395</b>	<b>12.147</b>
Circolazione dei biglietti <sup>5</sup> .....	5.126	5.390	6.100	6.619	5.865	6.444	5.812	6.480
Vaglia, assegni e debiti a vista <sup>6</sup> .....	52	110	106	193	55	92	53	51
Conti correnti liberi .....	256	186	87	284	74	87	56	55
Conti correnti vincolati .....	2.162	2.425	2.784	3.305	3.222	4.557	3.230	4.209
Creditori diversi .....	537	775	1.200	1.139	1.048	1.194	1.043	1.097
C/c servizio tesoreria .....	...	...	113	—	—	—	—	—
Capitale .....	...	...	...	...	...	...	...	...
Fondo di riserva ordinario .....	9	9	10	12	12	16	12	16
Fondo di riserva straordinario .....	6	7	7	10	9	14	9	14
Rendite .....	157	180	236	299	169	217	180	225
Utile provvisorio del precedente esercizio .	—	—	—	—	—	—	—	—
<b>Total passivo e patrimonio ...</b>	<b>8.305</b>	<b>9.082</b>	<b>10.643</b>	<b>11.861</b>	<b>10.454</b>	<b>12.621</b>	<b>10.395</b>	<b>12.147</b>
Depositanti di titoli e valori .....	7.340	8.089	11.378	11.351	9.814	11.302	9.407	11.469
<sup>1</sup> Compresi biglietti e monete di Stato .....	24	14	11	10	11	12	14	12
<sup>2</sup> Compreso finanziamento ammassi e acquisto grano :								
— aziende di credito .....	441	506	556	605	598	612	600	594
— istituti speciali .....	335	324	349	371	366	386	368	398
<sup>3</sup> Comprese anticipazioni a :								
— aziende di credito .....	1.208	1.332	1.624	817	822	405	807	684
— altri .....	1	6	20	25	30	12	27	16
<sup>4</sup> Compresi BOT .....	153	80	337	—	5	55	5	50
<sup>5</sup> Compresi biglietti presso il Tesoro .....	2	2	3	3	3	n.d.	2	n.d.
<sup>6</sup> Compresi vaglia cambiari .....	28	20	20	26	22	25	21	22

**XX - 7. — DEUTSCHE BUNDESBANK**

(Millionen DM)

(Ancienne présentation des postes de la situation hebdomadaire)

	1967 31. Dezember	1968 31. Dezember	1969 31. Dezember	1970 31. Dezember	1970 6. November	1970 7. Dezember
<b>AKTIVA</b>						
Gold .....	16.647	17.881	14.700	14.340	14.704	14.702
Guthaben bei ausländischen Banken und Geldmarktanlagen im Ausland .....	10.353	11.503	5.693	28.362	23.163	28.610
Sonstige Geldanlagen im Ausland und Forderungen an das Ausland .....	1.000	3.715	4.200	2.339	2.316	2.316
Ziehungsrechte in der Goldtranche .....	—	—	—	3.357	—	—
Sonderziehungsrechte .....	—	—	—	943	930	943
Sorten, Auslandswechsel und -schecks ...	1.953	3.134	3.445	2.911	2.762	2.639
Deutsche Scheidemünzen .....	200	191	138	162	184	178
Postscheckguthaben .....	418	470	451	447	192	168
Inlandswechsel .....	2.922	2.139	11.425	14.152	15.944	14.683
Schatzwechsel und unverzinsliche Schatz- anweisungen .....	...	5	578	285	...	...
Lombardforderungen .....	950	875	2.797	1.682	291	790
Kassenkredite .....	2.220	1.344	1.974	2.434	644	2.408
Wertpapiere .....	2.317	1.688	1.031	760	929	795
Ausgleichsforderungen und unverzinsliche Schuldverschreibung .....	6.438	6.148	6.653	8.683	2.922	2.275
Kredite an Bund für Beteiligung an inter- nationalen Einrichtungen .....	3.639	4.053	1.173	...	2.586	2.894
Forderung an Bund wegen Forderungs- erwerb aus Nachkriegswirtschaftshilfe .	1.534	783	722	386	386	387
Kredite an internationale Einrichtungen und Konsolidierungskredite .....	2.448	3.969	1.699	1.992	1.992	1.992
<i>darunter : a) an I.W.F.</i> .....	670	2.082	...	...	...	...
<i>b) an Weltbank</i> .....	1.447	1.644	1.544	1.925	1.925	1.925
<i>c) aus der Abwicklung der             E.Z.U.</i> .....	331	243	155	67	67	67
Sonstige Aktiva .....	830	813	2.017	1.655	1.182	857
	<b>53.869</b>	<b>58.711</b>	<b>58.696</b>	<b>84.890</b>	<b>71.127</b>	<b>76.637</b>
<b>PASSIVA</b>						
Banknotenumlauf .....	31.574	32.499	34.617	36.479	34.261	36.838
Einlagen von .....	17.628	21.255	21.089	29.618	27.332	29.680
<i>Kreditinstituten</i> .....	15.179	17.579	16.890	26.231	24.655	26.982
<i>Öffentlichen Einlegern</i> .....	2.115	3.299	3.826	2.987	2.362	2.373
<i>Anderen inländischen Einlegern</i> .....	334	377	373	400	315	325
Sondereinlagen .....	—	—	—	5.382	4.001	4.557
<i>Konjunkturausgleichsrücklagen</i> .....	—	—	—	2.937	2.937	2.937
<i>Konjunkturzuschlag zu den Einkom-     mensteuern</i> .....	—	—	—	2.189	1.064	1.369
<i>Sonstige (Bundesbildungsanleihe)</i> .....	—	—	—	256	—	251
Verbindlichkeiten aus dem Auslandsge- schäft .....	643	365	472	380	473	470
<i>Einlagen ausländischer Einleger</i> .....	506	322	383	343	400	400
<i>Sonstige</i> .....	137	43	89	37	73	70
Ausgleichsposten für zugeteilte Sonder- ziehungsrechte .....	—	—	—	738	738	738
Verbindlichkeiten aus abgegebenen Mobi- lisierungs- und Liquiditätspapieren ...	—	—	—	7.532	—	—
Rückstellungen .....	1.925	2.110	1.170	1.170	1.170	1.170
Grundkapital .....	290	290	290	290	290	290
Rücklagen .....	1.080	1.180	860	860	860	860
Sonstige Passiva .....	729	1.012	198	2.441	2.002	2.034
	<b>53.869</b>	<b>58.711</b>	<b>58.696</b>	<b>84.890</b>	<b>71.127</b>	<b>76.637</b>

XX - 7. — DEUTSCHE BUNDESBANK

(Millionen DM)

(Nouvelle présentation des postes de la situation hebdomadaire)

	1970 31. Dezember	1971 6. August	1971 7. September	1971 7. Oktober	1971 5. November	1971 7. Dezember
<b>AKTIVA</b>						
Gold, Auslandsforderungen und sonstige Auslandsaktiva .....	51.338	63.166	63.576	64.514	65.076	66.030
Gold .....	14.340	14.687	14.687	14.687	14.687	14.687
Guthaben bei ausländischen Banken und Geldmarktanlagen im Ausland .....	28.362	38.550	38.906	39.812	40.579	41.489
Sonstige Geldanlagen im Ausland .....	2.200	2.200	2.200	2.200	2.000	2.000
Reserveposition im Internationalen Währungsfonds und Sonderziehungsrechte .....	4.300	5.384	5.438	5.485	5.480	5.525
Kredite und sonstige Forderungen an das Ausland	2.131	2.340	2.340	2.325	2.325	2.325
Sorten und Auslandsschecks .....	5	5	5	5	5	4
Kredite an inländische Kreditinstitute .....	18.739	21.535	22.163	21.741	21.019	21.722
Inlandswechsel .....	14.152	18.149	18.772	18.081	19.235	16.998
Auslandswechsel .....	2.905	2.910	2.655	1.802	1.700	1.543
Lombardforderungen .....	1.682	476	736	1.858	84	3.181
Kredite und Forderungen an Bund, Sondervermögen des Bundes und Länder .....	11.788	10.492	10.474	9.451	9.305	10.172
Kassenkredite (Buchkredite) .....	2.434	1.674	1.673	290	443	1.393
Schutzwchsel und unverzinsliche Schatzanweisungen .....	285	94	77	437	138	55
Ausgleichsforderungen und unverzinsliche Schuldverschreibung .....	8.683	8.683	8.683	8.683	8.683	8.683
Forderung an Bund wegen Forderungserwerb aus Nachkriegswirtschaftshilfe .....	386	41	41	41	41	41
Wertpapiere .....	760	955	939	781	780	715
Deutsche Scheidemünzen .....	163	219	219	214	210	189
Postscheckguthaben .....	447	205	197	211	189	239
Sonstige Aktiva .....	1.655	1.244	1.098	1.194	1.434	1.358
Insgesamt ...	<b>84.890</b>	<b>97.816</b>	<b>98.666</b>	<b>98.106</b>	<b>98.013</b>	<b>100.425</b>
<b>PASSIVA</b>						
Banknotenumlauf .....	36.480	38.161	37.510	37.397	37.431	39.606
Einlagen von Kreditinstituten .....	26.250	34.503	34.882	32.796	34.120	33.480
auf Girokonto .....	26.231	34.470	34.853	32.766	34.088	33.448
sonstige .....	19	33	29	30	32	32
Einlagen von öffentlichen Haushalten .....	6.735	10.274	11.022	12.335	11.043	11.109
Bund .....	32	13	19	14	27	23
Lastenausgleichsfonds und E.R.P. Sondervermögen	236	407	350	479	500	381
Länder .....	1.030	836	1.603	2.119	789	917
Andere öffentliche Einleger .....	55	42	33	35	32	46
Sondereinlagen .....	5.382	8.976	9.017	9.688	9.695	9.742
Einlagen von anderen inländischen Einlegern .....	2.033	1.686	1.886	2.037	1.396	1.249
Bundesbahn .....	4	5	3	5	5	4
Bundespost (einschl. Postscheck- und Postspar-	1.629	1.316	1.503	1.653	1.017	345
kassenämter) .....	400	365	380	379	374	400
sonstige Einleger .....	361	409	342	446	532	586
Verbindlichkeiten aus dem Auslandsgeschäft .....	343	373	331	429	493	581
Einlagen ausländischer Einleger .....	18	36	11	17	39	5
sonstige .....	738	1.364	1.364	1.364	1.364	1.364
Ausgleichsposten für zugeteilte Sonderziehungsrechte	738	1.364	1.364	1.364	1.364	1.364
Verbindlichkeiten aus abgegebenen Mobilisierungs-	7.532	6.114	6.207	6.165	6.432	7.259
und Liquiditätspapieren .....	1.170	2.370	2.370	2.370	2.370	2.370
Rückstellungen .....	1.170	2.370	2.370	2.370	2.370	2.370
Grundkapital .....	290	290	290	290	290	290
Rücklagen .....	860	1.080	1.080	1.080	1.080	1.080
Sonstige Passiva .....	2.441	1.565	1.713	1.826	1.955	2.032
Insgesamt ...	<b>84.890</b>	<b>97.816</b>	<b>98.666</b>	<b>98.106</b>	<b>98.013</b>	<b>100.425</b>

**XX - 8. — BANQUE NATIONALE SUISSE**

(millions de francs suisses)

	1967 31 décembre	1968 31 décembre	1969 31 décembre	1970 31 décembre	1970 6 novembre	1971 8 novembre	1970 7 décembre	1971 7 décembre
<b>ACTIF</b>								
Encaisse or .....	13.370	11.356	11.435	11.821	11.769	11.879	11.822	11.879
Devises .....	1.987	5.601	5.793	8.441	3.814	10.480	3.664	10.484
Bons du Trésor étrangers en FS .....	432	1.442	1.851	1.851	1.851	4.278	1.851	4.278
Avoirs avec garantie de change auprès de banques d'émission étrangères .....	174	108	—	—	—	—	—	—
Portefeuille effets sur la Suisse :								
Effets de change .....	142	281	613	328	106	81	121	79
Bons du Trésor de la Confédér. suisse ..	...	7	118	71	...	...	...	...
Avances sur nantissement .....	86	160	277	224	21	5	25	7
Titres :								
pouvant servir de couverture .....	9	17	43	51	55	19	55	11
autres .....	173	164	127	105	111	47	111	6
Correspondants en Suisse .....	72	100	89	83	21	40	43	52
Correspondants à l'étranger .....	15	22	20	25	34	26	25	30
Perte de réévaluation .....	—	—	—	—	—	1.244	—	1.244
Autres postes de l'actif .....	59	57	91	70	79	105	79	97
Total ...	<b>16.519</b>	<b>19.315</b>	<b>20.457</b>	<b>23.070</b>	<b>17.861</b>	<b>28.204</b>	<b>17.796</b>	<b>28.167</b>

<b>PASSIF</b>								
Fonds propres .....	59	60	61	62	62	63	62	63
Billets en circulation .....	11.327	12.047	12.518	13.106	11.911	12.898	12.564	13.719
Engagements à vue :								
Comptes de virements des banques, du commerce et de l'industrie .....	3.811	5.776	6.354	7.750	3.629	11.254	2.927	10.915
Autres engagements à vue .....	334	638	601	660	706	1.452	659	1.404
Engagements à terme :								
Avoirs minimaux des banques .....	—	—	—	—	—	751	—	462
Rescriptions de stérilisation .....	550	233	142	202	313	313	313	313
Compte spécial P.T.T. ....	—	—	—	200	165	200	180	—
Autres postes du passif .....	438	561	781	1.090	1.075	1.273	1.091	1.291
Total ...	<b>16.519</b>	<b>19.315</b>	<b>20.457</b>	<b>23.070</b>	<b>17.861</b>	<b>28.204</b>	<b>17.796</b>	<b>28.167</b>

**XX - 9. — BANQUE DES REGLEMENTS INTERNATIONAUX, A BALE**

**Situations en millions de francs or**

[unités de 0,29032258... gramme d'or fin (art. 5 des statuts)]

**Actif**

	1969 31 décembre	1970 31 décembre	1970 31 octobre	1971 31 octobre	1970 30 novembre	1971 30 novembre
<b>I. Or</b> .....	4.177	4.145	4.156	4.229	4.167	4.229
<b>II. Espèces en caisse et avoirs bancaires à vue</b> .	46	48	38	128	43	58
<b>III. Bons du Trésor</b> .....	7	1.046	875	977	967	1.015
<b>IV. Effets div. remobilis. sur dem</b> .....	63	—	—	—	—	—
<b>V. Dépôts à terme et avances :</b> .....	10.673	17.026	14.083	13.203	15.177	13.417
<i>a)</i> à 3 mois au maximum .....	8.223	13.726	11.075	9.695	11.904	9.943
<i>b)</i> à 3 mois au maximum (or) .....	—	48	48	88	48	141
<i>c)</i> à plus de 3 mois .....	2.450	3.237	2.960	3.420	3.210	3.333
<i>d)</i> à plus de trois mois (or) .....	—	15	—	—	15	—
<b>VI. Titres à terme :</b> .....	4.548	2.484	2.822	10.296	3.316	11.906
1. Or :						
<i>a)</i> à 3 mois au maximum .....	299	268	271	119	278	95
<i>b)</i> à plus de 3 mois .....	118	152	148	158	141	181
2. Monnaies :						
<i>a)</i> à 3 mois au maximum .....	3.696	1.459	1.994	9.431	2.252	10.839
<i>b)</i> à plus de 3 mois .....	435	605	409	588	645	791
<b>VII. Divers</b> .....	17	1	1	25	1	30
<i>Total de l'actif ...</i>	<b>19.531</b>	<b>24.750</b>	<b>21.975</b>	<b>28.858</b>	<b>23.671</b>	<b>30.655</b>

**XX - 9. — BANQUE DES REGLEMENTS INTERNATIONAUX, A BALE**

**Situations en millions de francs or**

[unités de 0,29032258... gramme d'or fin (art. 5 des statuts)]

**Passif**

	1969 31 décembre	1970 31 décembre	1970 31 octobre	1971 31 octobre	1970 30 novembre	1971 30 novembre
<b>I. Capital :</b>						
Actions libérées de 25 % .....	250	290	280	301	280	301
<b>II. Réserves .....</b>	168	248	243	331	243	331
1. Fonds de Réserve Légale .....	25	29	28	30	28	30
2. Fonds de Réserve Générale .....	53	99	95	144	95	144
3. Fonds Spécial de Réserve de Dividendes .....	10	22	22	37	22	37
4. Fonds de Réserve Libre .....	80	98	98	120	98	120
<b>III. Dépôts (or) :</b> .....	6.064	5.492	5.566	3.900	5.583	3.884
1. Banques centrales :						
a) à vue .....	1.936	2.035	2.098	3.208	2.141	3.202
b) à 3 mois au maximum .....	2.811	2.967	2.909	292	2.827	196
c) à plus de 3 mois .....	258	333	340	241	473	327
2. Autres déposants :						
a) à vue .....	448	157	219	159	142	159
b) à 3 mois au maximum .....	—	—	—	—	—	—
c) à plus de 3 mois .....	611	—	—	—	—	—
<b>IV. Dépôts (monnaies) :</b> .....	12.061	18.071	15.269	23.598	16.935	25.396
1. Banques centrales :						
a) à vue .....	58	97	67	148	90	59
b) à 3 mois au maximum .....	9.451	17.061	13.460	21.146	15.060	22.841
c) à plus de 3 mois .....	1.373	536	920	1.685	991	1.894
2. Autres déposants :						
a) à vue .....	19	19	21	21	21	20
b) à 3 mois au maximum .....	1.079	308	740	574	693	532
c) à plus de 3 mois .....	81	50	61	24	80	50
<b>V. Effets .....</b>	835	469	462	493	467	495
a) à 3 mois au maximum .....	468	469	309	330	467	495
b) à plus de 3 mois .....	367	—	153	163	—	—
<b>VI. Divers .....</b>	121	131	106	150	114	164
<b>VII. Comptes de profits et pertes .....</b>	—	—	—	—	—	—
<b>VIII. Dividende payable le 1<sup>er</sup> juillet .....</b>	—	—	—	—	—	—
<b>IX. Provision .....</b>	32	49	49	85	49	84
<i>Total passif ...</i>	<b>19.531</b>	<b>24.750</b>	<b>21.975</b>	<b>28.858</b>	<b>23.671</b>	<b>30.655</b>

## LEGISLATION ECONOMIQUE

*Ces informations rappellent les lois et arrêtés ainsi que les avis officiels qui revêtent un intérêt particulier au point de vue de l'économie générale du pays et qui ont fait l'objet d'une publication au Moniteur belge au cours du mois précédant celui de la parution du Bulletin.*

*Seuls les lois et arrêtés les plus importants sont repris in extenso. Une simple mention, accompagnée éventuellement d'une notice explicative, est faite des autres textes législatifs.*

*Par ailleurs, la législation économique mentionne les décisions, directives et règlements les plus importants figurant dans le Journal officiel des Communautés Européennes.*

*Afin de faciliter la consultation de ces informations, les textes ont été groupés sous les rubriques suivantes :*

*1. Economie générale; 2. Monnaie, crédit et banque; 3. Finances publiques; 4. Agriculture; 5. Industrie; 6. Travail; 7. Commerce intérieur; 8. Commerce extérieur; 9. Transports; 10. Prix et salaires; 11. Pensions, assurances sociales et avantages sociaux divers; 12. Communauté Economique Européenne.*

### 2. — MONNAIE, CREDIT ET BANQUE

#### **Arrêté royal du 25 novembre 1971**

*relatif à la démonétisation de certaines pièces de monnaie (Moniteur du 8 décembre 1971, p. 14344).*

*Article 1<sup>er</sup>. — Cesseront d'avoir cours légal à partir du 1<sup>er</sup> janvier 1972 :*

*1. Les pièces de 5 francs en nickel, à l'effigie de S.M. Léopold III, frappées en exécution de l'arrêté royal du 21 décembre 1936;*

*2. Les pièces de 50 francs en argent au titre de 835 millièmes, commémoratives de l'Exposition universelle et internationale de Bruxelles en 1958, frappées en exécution de l'arrêté royal du 9 avril 1958;*

*3. Les pièces de 50 francs en argent au titre de 835 millièmes, commémoratives du mariage de S.M. le Roi Baudouin avec Dona Fabiola Mora y Aragon, frappées en exécution de l'arrêté royal du 14 avril 1961.*

*Art. 2.* — Jusqu'au 31 août 1972 inclus, les pièces visées à l'article 1<sup>er</sup> pourront être échangées contre des monnaies coursables aux guichets de la Banque Nationale de Belgique, à Bruxelles et en province. Elles seront acceptées, jusqu'au 16 août 1972 inclus, par les percepteurs des postes, les receveurs des contributions, de l'enregistrement et des douanes et accises.

A partir du 1<sup>er</sup> septembre 1972, elles seront définitivement sans valeur.

.....

#### **Arrêté royal du 6 décembre 1971**

*prescrivant une statistique annuelle des investissements, en Belgique, dans les entreprises et organismes de crédit et d'assurances (Moniteur du 25 décembre 1971, p. 15213).*

### **3. — FINANCES PUBLIQUES**

#### **Arrêté royal du 25 novembre 1971**

*fixant la situation des crédits reportés du budget de la Dette publique (dépenses extraordinaires) de l'année 1970 (Moniteur du 16 décembre 1971, p. 14688).*

#### **Arrêté royal du 1<sup>er</sup> décembre 1971**

*modifiant l'arrêté royal du 4 mars 1965 d'exécution du Code des impôts sur les revenus (Moniteur du 30 décembre 1971, p. 15455).*

#### **Arrêté royal du 9 décembre 1971**

*modifiant l'arrêté royal du 6 août 1951 réglant le service de la dette publique (Moniteur du 17 décembre 1971, p. 14718).*

*Article 1<sup>er</sup>.* — A l'article 46 de l'arrêté royal du 6 août 1951 réglant le service de la dette publique, les mots « et dans tous les bureaux des postes du Royaume » sont supprimés.

.....

#### **Arrêté royal du 13 décembre 1971**

*prolongeant l'existence de la Caisse autonome des dommages de guerre (Moniteur du 22 décembre 1971, p. 14869).*

*Article 1<sup>er</sup>.* — L'existence de la Caisse autonome des dommages de guerre, créée par la loi du 19 mai 1948, est prorogée jusqu'au 1<sup>er</sup> janvier 1973.

.....

#### **Loi de finances du 21 décembre 1971**

*pour l'année budgétaire 1972 (Moniteur du 30 décembre 1971, p. 15451).*



## 5. — INDUSTRIE

### Arrêté royal du 11 octobre 1971

*relatif aux obligations de moyens de stockage et de stockage de produits pétroliers (Moniteur du 31 décembre 1971, p. 15564).*

## 6. — TRAVAIL

### Arrêté royal du 9 juillet 1971

*rendant obligatoire la convention collective de travail du 29 décembre 1970 de la Commission paritaire nationale pour les banques, fixant les conditions de travail et de rémunération des travailleurs occupés dans les entreprises ressortissant à la même commission (Moniteur du 10 décembre 1971, p. 14496).*

## 7. — COMMERCE INTERIEUR

### Arrêté royal du 28 septembre 1971

*relatif à l'indication des prix et quantités (Moniteur du 16 décembre 1971, p. 14679).*

## 10. — PRIX ET SALAIRES

### Arrêté ministériel du 22 décembre 1971

*prescrivant la déclaration des hausses de prix (Moniteur du 28 décembre 1971, p. 15294).*

*Article 1<sup>er</sup>.* — § 1. Sans préjudice des dispositions des arrêtés particuliers fixant des prix ou des marges maxima, les producteurs et importateurs sont tenus de faire connaître au Ministère des Affaires économiques (...) éventuellement à l'intervention de leurs groupements professionnels, au plus tard deux mois avant son application, toute hausse de prix qu'ils se proposent d'appliquer sur le marché belge à tous les produits, matières, denrées ou marchandises et à toutes les prestations.

§ 2. Sont également tenus à déclaration de hausse les distributeurs qui établissent des tarifs collectifs en commun ou pour plusieurs entreprises.

.....

*Art. 2.* — Lorsque les producteurs, importateurs et distributeurs déclarent une hausse de prix alors qu'ils l'appliquent déjà ou appliquent une hausse de prix sans attendre le délai de deux mois prescrit à l'article 1<sup>er</sup> du présent arrêté, les prix sont bloqués pendant six mois à dater de la déclaration au niveau antérieur à la hausse déclarée.

Le délai de six mois prévu à l'alinéa précédent peut être ramené à trois mois par le Ministre des Affaires économiques lorsque le contrevenant a rapporté la hausse, a fait une déclaration de hausse complète et fourni toutes justifications et que la Commission pour la Régulation des Prix s'est prononcée également sur la réduction du délai.

.....  
*Art. 5.* — Le Ministre des Affaires économiques, après consultation de la Commission pour la Régulation des Prix, peut signifier à l'entreprise déclarante, avant l'expiration du délai prévu à l'article 1<sup>er</sup> du présent arrêté, que la hausse déclarée ne peut être appliquée totalement ou partiellement et ce pendant un délai maximum de six mois. A l'issue du délai fixé, l'entreprise peut appliquer la hausse telle que déclarée ou une hausse inférieure à celle-ci.

.....  
*Art. 9.* — Les distributeurs ne peuvent augmenter les prix des produits, matières, denrées, marchandises ou prestations que dans la mesure où leurs fournisseurs, producteurs, importateurs ou distributeurs ont appliqué une hausse de prix permise par la réglementation.

Au surplus, ils ne peuvent appliquer, pour la détermination des nouveaux prix de vente, une marge commerciale en pourcentage supérieure à la marge commerciale antérieure.

Toutefois, lorsque, en application de l'article 5 du présent arrêté, le Ministre des Affaires économiques limite la hausse de prix déclarée par un producteur ou un importateur, il peut, en raison de circonstances exceptionnelles et sur avis de la Commission pour la Régulation des prix, limiter la répercussion de cette hausse dans les prix de vente des distributeurs, sans cependant que cette limitation puisse entraîner une diminution de la valeur absolue de la marge commerciale par rapport à la marge antérieure à la hausse.

## 12. — COMMUNAUTE ECONOMIQUE EUROPEENNE

### Arrêté royal du 6 décembre 1971

*relatif à la perception et à l'octroi des montants compensatoires prévus par le règlement C.E.E. n° 974/71 du Conseil du 12 mai 1971 (Moniteur du 14 décembre 1971, p. 14593).*

*Article 1<sup>er</sup>.* — Des montants compensatoires sont perçus à l'importation en provenance des Etats-membres et des pays tiers et octroyés à l'exportation vers les Etats-membres et les pays tiers pour les produits déterminés et dans les conditions fixées par le règlement C.E.E. n° 974/71 du Conseil du 12 mai 1971 et les règlements pris en application de celui-ci.

.....  
*Art. 4.* — Le présent arrêté prend ses effets à la même date que le règlement C.E.E. n° 1871/71 de la Commission du 27 août 1971 modifiant le règlement C.E.E. n° 1013/71, en ce qui concerne les modalités d'application à prendre dans le secteur agricole à la suite de l'élargissement temporaire des marges de fluctuation des monnaies de la Belgique et du Grand-Duché de Luxembourg.

# BIBLIOGRAPHIE RELATIVE AUX PROBLEMES ECONOMIQUES ET FINANCIERS INTERESSANT LA BELGIQUE

*Le lecteur trouvera ci-dessous une bibliographie qui fait suite à celle qui a été publiée dans le Bulletin de décembre 1971. Cette bibliographie ne reprend pas les rapports des différentes institutions ni les sources statistiques.*

## 1. MONNAIE ET CREDIT

Corporate Credit in the International Markets. (*World Financial Markets, New York, novembre 1971, pp. 2-11.*)

JEORGER L. et LAB R., Aperçus sur le financement des entreprises dans certains pays étrangers (II). (*Banque, Paris, n° 301, novembre 1971, pp. 997-1004.*)

Le crédit automatique. (*Test Budget, Bruxelles, II, n° 5, octobre 1971, pp. 6-12.*)

VERHEIRSTRAETEN A., De conceptie van de systemen van nationale monetaire en financiële analyse. (*Tijdschrift voor Economie, Louvain, XVI, n° 2-3, septembre 1971, pp. 222-260.*)

## 2. INFLATION - DEVALUATION - REEVALUATION - STABILISATION

FISHER W.H., The Anatomy of Inflation : 1953-1975. (*Scientific American, New York, n° 5, novembre 1971, pp. 15-21.*)

### 3. INSTITUTIONS MONETAIRES

COSTERMANS R., De kostprijberekening in het bankbedrijf. (*Tijdschrift voor Economie, Louvain*, n° 2-3, septembre 1971, pp. 393-418.)

### 4. INTERMEDIAIRES FINANCIERS NON MONETAIRES

JAUMAIN Chr., Aspects pratiques des assurances d'un capital de survie sur deux têtes. (*Annales de Sciences Economiques Appliquées, Louvain*, XXIX, n° 3, octobre 1971, pp. 203-221.)

### 5. MARCHES FINANCIERS - BOURSES DE VALEURS MOBILIERES

DEPRE F., De vraag naar Belgische overheidsobligaties. (*Tijdschrift voor Economie, Louvain*, XVI, n° 2-3, septembre 1971, pp. 261-328.)

La Caisse Interprofessionnelle de dépôts et virements de titres (C.I.K.) et son fonctionnement. (*Epargner et Investir, Bruxelles*, n° 181, septembre-octobre 1971, pp. 34-41.)

Les Euro-obligations. (*Test Budget, Bruxelles*, XI, n° 5, octobre 1971, pp. 26-38.)

WOUTERS P., De waarschijnlijkheidsbenadering van het koersverloop van aandelen. (*Tijdschrift voor Economie, Louvain*, XVI, n° 2-3, septembre 1971, pp. 329-392.)

### 6. FINANCES PUBLIQUES

GOETHALS M., Le Fonds des Communes. Vers une révision des critères de répartition? (*Crédit Communal de Belgique, Bruxelles*, XXV, n° 98, octobre 1971, pp. 271-277 + 316.)

Impôts sur les revenus : régime d'exception en faveur des administrateurs, dirigeants, employés et chercheurs étrangers. (*La Vie au Bureau, Bruxelles*, n° 10, octobre 1971, pp. 1069-1072.)

VAN DE MAELE R., Le précompte mobilier sur les revenus d'origine étrangère. (*Revue Générale de Fiscalité, Bruxelles*, II, n° 6, juin-juillet 1971, pp. 163-170.)

VAN RAFELGHEM C., Examen sommaire des conséquences se situant sur le plan des impôts sur les revenus engendrés par la détaxation des taxes assimilées au timbre comprises dans les stocks détenus au 1<sup>er</sup> janvier 1971. (*Revue Générale de Fiscalité, Bruxelles, XXI, n° 8, octobre 1971, pp. 227-234.*)

#### **8. REVENU NATIONAL - EPARGNE - INVESTISSEMENTS - CONSOMMATION**

Le recours du consommateur (1). (*Test Budget, Bruxelles, II, n° 5, octobre 1971, pp. 14-24.*)

VERWILST H., Een studie van dynamische vraagfuncties voor België : toepassing van de methodes van Houthakker-Taylor. (*Tijdschrift voor Sociale Wetenschappen, Gand, XVI, n° 3, septembre 1971, pp. 279-296.*)

#### **9. INVESTISSEMENTS ETRANGERS**

Belgium, Land of Investments. (*Banque de Bruxelles, Bruxelles, 1971, VII + 86 p.*)

MICHEL R., Pas d'expansion sans investissements étrangers? (*Bulletin Social des Industriels, Bruxelles, XLIII, n° 380, octobre 1971, pp. 400-403.*)

#### **11. EMPLOI ET CHOMAGE**

BLANPAIN R., Convention collective de travail concernant le statut des délégations syndicales du personnel des entreprises. (*Revue du Travail, Bruxelles, LXXII, n° 6, juin 1971, pp. 743-772.*)

La politique d'immigration et d'accueil des travailleurs migrants en Belgique. (*Bulletin Social des Industriels, Bruxelles, XLIII, n° 380, octobre 1971, pp. 412-418.*)

Loi sur le travail - Commentaire de la loi du 16 mars 1971. (*Bulletin de la Fédération des Industries Belges, Bruxelles, n° 28, 10 novembre 1971, supplément, 122 p.*)

#### **12. SECURITE SOCIALE**

Effectifs des travailleurs assujettis à la sécurité sociale au 30 septembre 1970. (*Office National de Sécurité Sociale, Bruxelles, 1971, VII + 30 p.*)

SPITAELS G., Réglementations et dépenses de l'assurance maladie en Europe. (*La Revue Nouvelle, Bruxelles, XXVII, n° 11, novembre 1971, pp. 418-433.*)

### 13. PRIX ET SALAIRES

DE VROEDE P., Aspecten van het overheidsbeleid inzake prijzen. (*Rechtskundig Weekblad, Anvers, XXXV, n° 13, 28 novembre 1971, pp. 593-608.*)

### 14. SITUATION ECONOMIQUE

La conjoncture belge après les vacances. (*Bulletin de la Société Générale de Banque, Bruxelles, n° 108, octobre 1971, pp. 1-5.*)

La conjoncture dans le brouillard. (*Bulletin hebdomadaire de la Kredietbank, Bruxelles, XXVI, n° 45, 26 novembre 1971, pp. 473-483.*)

### 15. POLITIQUE ECONOMIQUE

Mémorandum de la Fédération des Industries belges au gouvernement. (*Bulletin de la Fédération des Industries Belges, Bruxelles, XXVI, n° 30, 1<sup>er</sup> décembre 1971, pp. 3838-3859.*)

### 19. INDUSTRIE - AGRICULTURE - PECHE

Acier japonais contre acier européen. (*Vision, Paris, n° 12, 15 novembre 1971, pp. 49-51.*)

FEDERWISCH J., Perspectives de la sidérurgie. (*Annales de Sciences Economiques Appliquées, Louvain, XXIX, n° 3, octobre 1971, pp. 277-301.*)

L'industrie du tapis en Belgique. (*Bulletin hebdomadaire de la Kredietbank, Bruxelles, XXVI, n° 46, 3 décembre 1971, pp. 489-493.*)

### 21. ENTREPRISES

DUMON E., Les augmentations de capital : fixation du prix d'émission et problèmes de cotation du droit de souscription. (*Annales de Sciences Economiques Appliquées, Louvain, XXIX, n° 3, octobre 1971, pp. 265-274.*)

HERREMANS A., Modèles et programmes de prévision. (*Annales de Sciences Economiques Appliquées, Louvain, XXIX, n° 3, octobre 1971, pp. 225-261.*)

KRUSEMAN J.L., L'information économique et financière à fournir aux conseils d'entreprise : la lettre et l'esprit. (*Bulletin Social des Industriels, Bruxelles, XLIII, n° 380, octobre 1971, pp. 404-406.*)

La gestion financière à court terme. (*Bulletin de la Société Générale de Banque, Bruxelles, n° 108, octobre 1971, pp. 5-7.*)

La productivité dans l'entreprise : dossier documentaire. (*Informations du Commerce Extérieur, Bruxelles, supplément « Dossier Documentaire » n° 9, novembre 1971, 12 p.*)

### **23. TRANSPORTS**

TRAEN F., Zeebrugge, présent et avenir. (*Reflets et Perspectives de la Vie Economique, Bruxelles, X, n° 5, septembre-octobre 1971, pp. 309-315.*)

VAN HOUTTE J., La Sabena, un des éléments importants de l'économie belge. (*Reflets et Perspectives de la Vie Economique, Bruxelles, n° 5, septembre-octobre 1971, pp. 301-308.*)

### **24. COMMERCE INTERIEUR**

VAN BUNNEN L., La vente avec primes dans la nouvelle loi sur les pratiques du commerce. (*Journal des Tribunaux, Bruxelles, n° 4769, 13 novembre 1971, pp. 657-661.*)

### **26. TRANSACTIONS FINANCIERES INTERNATIONALES**

BAUDHUIN F., La crise du dollar. (*Bulletin de la Chambre de Commerce de Bruxelles, Bruxelles, n° 8, 19 novembre 1971, pp. 246-251.*)

BOLL F., Approaches to Greater Flexibility of Exchange Rates : A Review. (*Tijdschrift voor Economie, Louvain, XVI, n° 2-3, septembre 1971, pp. 419-432.*)

CAMU L., An Atmosphere of Unease : I.M.F. 1971. (*Euromoney, Londres, III, n° 6, novembre 1971, pp. 16-18.*)

- COLLIN F., De dollar-crisis. (*V.K.W.-Mededelingen, Anvers, XXVI, n° 11, novembre 1971, pp. 380-385.*)
- COOMBS Ch. A., Treasury and Federal Reserve Foreign Exchange Operations. (*Federal Reserve Bank of New York Monthly Review, New York, LIII, n° 10, octobre 1971, pp. 214-237.*)
- DESSART M., Méthodologie de l'unification monétaire européenne. (*Banque, Paris, n° 301, novembre 1971, pp. 979-983.*)
- Dollars, déficits et système monétaire international (I). (*Banque, Paris, n° 301, novembre 1971, pp. 955-959.*)
- EINZIG P., S.D.R. Inflation is on the Way. (*Euromoney, Londres, III, n° 6, novembre 1971, pp. 67-68.*)
- FITZSIMONS R.B., Who are the « Currency Speculators » ? (*The Banker, Londres, n° 549, novembre 1971, pp. 1277-1283.*)
- Foreign Exchange Market Developments. (*World Financial Markets, New York, novembre 1971, p. 1.*)
- HUNT L.H., Recurrent Crises Plague World Monetary System (II). (*Business Review, Dallas, septembre 1971, pp. 1-8.*)
- HUNTER J.S.H., The Role of Exchange Rates in the Adjustment of International Payments. (*Zeitschrift für die Gesamte Staatswissenschaft, Tübingen, n° 4, octobre 1971, pp. 597-608.*)
- Internationaal monetair bestel of drift. (*Weekberichten van de Kredietbank, Bruxelles, XXVI, n° 44, 19 novembre 1971, pp. 461-468.*)
- KOSZUL J., Le double marché des changes : quelques remarques. (*Banque, Paris, n° 301, novembre 1971, pp. 943-949.*)
- KRUPNICK A.J., S.D.R. : Super-Duper Reserve ? (*Business Review, Philadelphia, juillet 1971, pp. 11-18.*)
- Les doubles marchés des changes : l'expérience de l'Union Economique Belgo-Luxembourgeoise. (*Revue Economique de la Banque Nationale de Paris, Paris, n° 20, octobre 1971, pp. 8-12.*)
- Le système monétaire international à la dérive. (*Bulletin hebdomadaire de la Kredietbank, Bruxelles, XXVI, n° 44, 19 novembre 1971, pp. 461-468.*)
- LEVY L., Les monnaies pourraient flotter longtemps... (*Industrie, Bruxelles, XXV, n° 10, octobre 1971, pp. 589-592.*)



- RIBOUL J., La crise monétaire : « Thank You Mr. Nixon ». (*Revue Politique et Parlementaire, Paris, LXXIII, n° 825, octobre 1971, pp. 40-51.*)
- SCHARRER H.E., Währungskrise = Dollarkrise. (*Wirtschaftsdienst, Hambourg, LI, n° 9, septembre 1971, pp. 470-475.*)
- SMETS P.F., Documents et notes pour servir à l'étude de la Crise Monétaire Internationale. (*Revue de la Banque, Bruxelles, XXXV, n° 7, 1971, pp. 596-638.*)
- STOKVIS H.J., Waarheen met het internationale monetaire bestel? (*Economisch-Statistische Berichten, Rotterdam, LVI, n° 2826, 1<sup>er</sup> décembre 1971, pp. 1072-1075.*)
- The International Monetary Dilemma. (*International Economic Review, Chicago, septembre 1971, pp. 1-7.*)
- WAUTERS L., Europa moet nu het initiatief in handen nemen. (*V.K.W.-Mededelingen, Anvers, XXVI, n° 11, novembre 1971, pp. 385-394.*)
- WEILLER J., Protectionnisme américain et crise monétaire internationale. (*Banque, Paris, n° 301, novembre 1971, pp. 951-953.*)

## 27. PAYS EN VOIE DE DEVELOPPEMENT

- BERKOFF B., Planning the Implementation of Industrial Projects. (*Industrialization and Productivity, New York, n° 17, septembre 1971, pp. 30-42.*)
- Direktinvestitionen in Entwicklungsländern. (*Deutsches Institut für Wirtschaftsforschung, Berlin, XXXVIII, n° 45, 4 novembre 1971, pp. 330-332.*)
- KILBRIDGE M.D., Problems often Encountered in Implementing Industrial Projects in Developing Countries. (*Industrialization and Productivity, New York, n° 17, septembre 1971, pp. 43-54.*)
- KRAEMER H.R., Zollpräferenzen für Entwicklungsländer. (*Wirtschaftsdienst, Hambourg, LI, n° 10, octobre 1971, pp. 540-544.*)
- LAL D., When is Foreign Borrowing Desirable? (*Bulletin of the Oxford University Institute of Economics and Statistics, Oxford, XXXIII, n° 3, août 1971, pp. 197-206.*)
- Mémorandum de la Commission sur une politique communautaire de coopération au développement. Document de synthèse (27 juillet 1971). (*Bulletin des Communautés Européennes, Bruxelles, supplément n° 5/71 aux n°s 9-10, septembre-octobre 1971, pp. 1-39.*)

PHILLIPS H., Venture Capital : Its New Role in Developing Africa. (*Standard Bank Review, Londres, octobre 1971, pp. 2-7.*)

Summaries of Industrial Development Plans. (*Industrialization and Productivity, New York, n° 17, septembre 1971, pp. 5-16.*)

THOMPSON H., Primary Producers in the Currency Crisis. Implications of the I.M.F. and World Bank Meeting. (*Standard Bank Review, Londres, novembre 1971, pp. 5-8.*)

TUGWELL Fr., L'ordre international et l'avenir du sous-développement. (*S.E.D.E.I.S. - Analyse et Prévision, Paris, XII, n° 5, novembre 1971, pp. 1329-1357.*)

## 28. INTEGRATION ECONOMIQUE INTERNATIONALE

ANDEL N., Die Harmonisierung der Steuern in Gemeinsamen Markt. (*Finanzarchiv, Tubingen, XXX, n° 5, août 1971, pp. 224-256.*)

ASZKENAZY H., Les bourses du Marché Commun en 1971. (*Les Problèmes de l'Europe, Paris, XIV, n° 53, septembre 1971, pp. 91-100.*)

BARRE R., Perspectives européennes. (*Les Problèmes de l'Europe, Paris, XIV, n° 53, septembre 1971, pp. 7-15.*)

BERAUD R.C. et VENTURA S., Les aspects juridiques de la politique industrielle de la Communauté. (*Revue du Marché Commun, Paris, n° 146, septembre 1971, pp. 317-328.*)

BRUNIER-MANDARD J.A., La conjoncture économique dans la Communauté. (*Les Problèmes de l'Europe, Paris, XIV, n° 53, septembre 1971, pp. 75-82.*)

CAMPS M., European Unification in the Seventies. (*International Affairs, Londres, XLVII, n° 4, octobre 1971, pp. 671-678.*)

CLERC Fr., Quel avenir pour l'Europe agricole ? (*Les Problèmes de l'Europe, Paris, XIV, n° 53, septembre 1971, pp. 16-21.*)

COFFEY P. et PRESLEY J.R., The Creation of a European Capital Market : Problems and Solutions. (*Euromoney, Londres, III, n° 6, novembre 1971, pp. 36-37.*)

DE BANDT J., Les industries de l'habillement dans les pays de la C.E.E. (*Reflète et Perspectives de la Vie Economique, Bruxelles, X, n° 5, septembre-octobre 1971, pp. 347-356.*)

- Données chiffrées sur les relations commerciales et monétaires entre la C.E.E. et les Etats-Unis. (*Problèmes Economiques, Paris, n° 1247, 25 novembre 1971, pp. 2-9.*)
- HEIDHUES Th., Réflexions sur la politique agricole. (*Les Problèmes de l'Europe, Paris, XIV, n° 53, septembre 1971, pp. 22-30.*)
- HEYMANN Ph., Europe : il faut se remettre à l'ouvrage. (*Vision, Paris, n° 12, 15 novembre 1971, pp. 32-38.*)
- Le financement public de la recherche et du développement dans les pays de la Communauté. (*Etudes et Enquêtes Statistiques, Bruxelles, n° 2, 1971, pp. 1-26.*)
- Les prix de détail dans les pays de la Communauté Européenne en avril 1970. (*Etudes et Enquêtes Statistiques, Bruxelles, n° 2, 1971, pp. 1-79.*)
- Les statistiques de l'O.S.C.E. et de la revue « Industrie » sur l'évolution du coût du travail salarié dans la C.E.E. (*Industrie, Bruxelles, XXV, n° 10, octobre 1971, pp. 627-631.*)
- L'évolution des prix du fuel-oil dans les pays de la Communauté Européenne de 1966 à 1970. (*Statistiques de l'Energie, Bruxelles, supplément aux n°s 1-2, juin 1971, pp. 1-138.*)
- MAGNIFICO G., National Propensities to Inflation in the E.E.C. (*Euromoney, Londres, III, n° 6, novembre 1971, pp. 28-29.*)
- NEEMANN G., Risiken und Chancen der E.W.G.-Erweiterung. (*Wirtschaftsdienst, Hambourg, LI, n° 10, octobre 1971, pp. 509-514.*)
- READMAN P. et autres, Banking Developments in the E.E.C. (*Euromoney, Londres, III, n° 6, novembre 1971, pp. 21-26.*)
- Résultats de l'enquête communautaire par sondage sur les forces de travail. (*Statistiques Sociales, Bruxelles, n° 2, 1971, pp. 1-169.*)
- REY J., Les grandes orientations des Communautés Européennes dans le domaine du développement industriel. (*Electricité, Bruxelles, n° 148, septembre 1971, pp. 11-14.*)
- SAMOY A.G., L'Europe des Dix devient une réalité. (*Meunerie Belge, Bruxelles, n° 79, novembre 1971, pp. 16-22.*)
- TRINE A., Le statut social des travailleurs indépendants dans la C.E.E. (*Informations de l'Institut Economique et Social des Classes Moyennes, Bruxelles, n° 10, octobre 1971, pp. 1-91.*)

## 29. SOCIETES MULTINATIONALES

BERSCHIN H.H., Entreprises multinationales et intégration européenne. (*Les Problèmes de l'Europe, Paris, XIV, n° 53, septembre 1971, pp. 31-37.*)

## 30. INFORMATIQUE - AUTOMATISATION

Les bureaux assurant les services d'ordinateurs. (*Bulletin hebdomadaire de la Kredietbank, Bruxelles, XXVI, n° 42, 5 novembre 1971, pp. 441-444.*)

## 32. DIVERS

COPPIETERS E., Conséquences économiques et sociales pour la Belgique d'un désarmement éventuel. (*Chronique de Politique Etrangère, Bruxelles, XXIV, n° 3, mai 1971, pp. 401-418.*)

GERARD J.F., Principes d'économie mathématique. 1. Energétique économique. (*Business Information Establishment, Liège, 1971, 224 p.*)

L'année économique 1970. Chronologie économique internationale. (*Notes et Etudes Documentaires, Paris, nos 3824-3825-3826-3827, 10 octobre 1971, pp. 1-146.*)

La nouvelle Constitution et ses lois d'exécution. (*Documents CEPESS, Bruxelles, X, n° 2, avril 1971, pp. 1-81.*)

VAN DER BEEK G.L., Un centre de documentation moderne pour les juristes. (*Revue Générale de Fiscalité, Bruxelles, XXI, n° 8, octobre 1971, pp. 235-242.*)

---

---

---

Prix de l'abonnement annuel	{	Belgique, 250 francs (à majorer éventuellement de 6 p.c. de T.V.A.)
	{	Etranger, 300 francs.
Prix du numéro séparé	{	Belgique, 25 francs (à majorer éventuellement de 6 p.c. de T.V.A.)
	{	Etranger, 30 francs.

Virement au compte courant postal n° 5.00 de la Banque Nationale de Belgique, ou au compte courant ouvert dans ses livres sous la rubrique « Bulletin de la Banque Nationale de Belgique ».

Les abonnés voudront bien nous signaler s'ils désirent recevoir l'édition française ou néerlandaise.

---

---