



# Bulletin

de la

# Banque Nationale de Belgique

XLVII<sup>e</sup> Année

Tome I N<sup>o</sup> 3 - Mars 1972

## **SOMMAIRE :**

- III Réduction des taux d'escompte et d'intérêt de la Banque Nationale de Belgique.
  
- V Instructions données par l'Institut Belgo-Luxembourgeois du Change aux banques agréées concernant leurs positions en monnaies étrangères et en francs belges ou francs luxembourgeois en comptes étrangers convertibles.
  
- 1 Statistiques.
  
- 129 Législation économique.
  
- 135 Bibliographie relative aux problèmes économiques et financiers intéressant la Belgique.

Ce bulletin est publié à titre documentaire et objectif.

Les articles traduisent l'opinion de leurs auteurs, sans engager celle de la Banque.

## REDUCTION DES TAUX D'ESCOMPTE ET D'INTERET DE LA BANQUE NATIONALE DE BELGIQUE

A dater du 2 mars 1972, le taux de la Banque Nationale de Belgique pour les traites acceptées domiciliées en banque a été ramené de 4,5 à 4 p.c. Les autres taux d'escompte et d'intérêt de la Banque, qui s'échelonnent actuellement entre 5,5 et 6 p.c., ont été fixés uniformément à 5 p.c. Ces réductions sont motivées par la nécessité de suivre en Belgique une politique de taux qui tienne compte de l'évolution à la baisse sur les principaux marchés monétaires étrangers. Elles ont d'ailleurs été précédées d'un fléchissement sur le marché monétaire intérieur. Elles ne sont pas contre-indiquées du point de vue de la situation conjoncturelle en Belgique, où elles devraient tendre à réduire le coût du crédit aux entreprises.

Le nouveau barème, outre qu'il constitue une simplification, rétrécit l'écart entre le taux de base et les autres taux d'escompte et d'intérêt, qui revient ainsi à ce qu'il était en moyenne il y a quelques années.

**INSTRUCTIONS DONNEES**  
**PAR L'INSTITUT BELGO-LUXEMBOURGEOIS DU CHANGE**  
**AUX BANQUES AGREEES CONCERNANT LEURS POSITIONS**  
**EN MONNAIES ETRANGERES ET EN FRANCS BELGES**  
**OU FRANCS LUXEMBOURGEOIS EN COMPTES ETRANGERS**  
**CONVERTIBLES**

I. -- a) La banque qui, à la date du 9 mars 1972 à la clôture des opérations, a une position débitrice ne peut plus l'aggraver.

En vue de ne pas perturber le déroulement normal des opérations courantes, l'Institut Belgo-Luxembourgeois du Change admet toutefois des dépassements provisoires de cette position à concurrence de 10 p.c. au maximum.

b) La banque qui, à la même date à la clôture des opérations, a une position nulle ou créditrice ne peut plus rendre cette position débitrice sauf dérogation accordée par l'Institut Belgo-Luxembourgeois du Change.

II. — La position débitrice ou créditrice à laquelle s'appliquent les présentes instructions se calcule en tenant compte :

a) de la position à la hausse ou à la baisse au comptant en monnaies étrangères relevant du marché réglementé;

b) du solde net des avoirs (comptes débiteurs) et des engagements (comptes créditeurs) en comptes étrangers « convertibles ».

Les modalités pratiques de ce calcul sont précisées dans l'annexe ci-jointe.

III. — Les limitations visées ci-dessus s'appliquent globalement pour chaque banque, la répartition entre les différents sièges de la limitation à respecter étant laissée à la libre appréciation des banques.

\*  
\* \*

MODALITES DE CALCUL  
DE LA POSITION DEBITRICE OU CREDITRICE  
ENVERS L'ETRANGER

Si la position en monnaies étrangères est à la hausse et qu'il y ait en même temps un excédent des avoirs (comptes débiteurs) sur les engagements (comptes créditeurs) en comptes étrangers « convertibles », les deux composants dont question au paragraphe II, al. a) et b) des Instructions s'additionnent pour former la position créditrice.

Si la position en monnaies étrangères est à la hausse et qu'il y ait en même temps un excédent des engagements (comptes créditeurs) sur les avoirs (comptes débiteurs) en comptes étrangers « convertibles », les deux composants dont question au paragraphe II, al. a) et b) des Instructions se compensent pour former une position créditrice si la position en monnaies étrangères est plus importante ou une position débitrice si l'excédent des engagements sur les avoirs en comptes convertibles est plus important.

Si la position en monnaies étrangères est à la baisse et qu'il y ait en même temps un excédent des engagements (comptes créditeurs) sur les avoirs (comptes débiteurs) en comptes étrangers « convertibles », les deux composants dont question au paragraphe II, al. a) et b) des Instructions s'additionnent pour former la position débitrice.

Si la position en monnaies étrangères est à la baisse et qu'il y ait en même temps un excédent des avoirs (comptes débiteurs) sur les engagements (comptes créditeurs) en comptes étrangers « convertibles », les deux composants dont question au paragraphe II, al. a) et b) des Instructions se compensent pour former une position créditrice si l'excédent des avoirs sur les engagements en comptes convertibles est plus important ou une position débitrice si la position en monnaies étrangères est plus importante.

**STATISTIQUES**

**LEGISLATION ECONOMIQUE**

**BIBLIOGRAPHIE RELATIVE AUX PROBLEMES  
ECONOMIQUES ET FINANCIERS  
INTERESSANT LA BELGIQUE**

# STATISTIQUES

## TABLE DES MATIERES

	Numéros des tableaux		Numéros des tableaux
<b>I. — Population et comptes nationaux.</b>		<b>VIII. — Commerce extérieur de l'U.E.B.L.</b>	
1. Population .....	I - 1	1. Tableau général .....	VIII - 1
2. Répartition du produit national entre les facteurs de production .....	I - 2	2. Exportations selon la nature des produits .....	VIII - 2
3. Valeur ajoutée brute, aux prix du marché, par branche d'activité .....	I - 3	3. Importations selon l'usage des produits .....	VIII - 3
4. Affectation du produit national :		4. a) Indices des valeurs unitaires moyennes .....	VIII - 4a
a) Estimations à prix courants .....	I - 4a	b) Indices du volume .....	VIII - 4b
b) Indices des estimations aux prix de 1963 .....	I - 4b	5. Orientation géographique .....	VIII - 5
<b>II. — Emploi et chômage.</b>		<b>IX. — Balance des paiements de l'U.E.B.L.</b>	
Demandes et offres d'emploi .....	II	1. Chiffres annuels .....	IX - 1
<b>III. — Agriculture et pêche.</b>		2. Soldes trimestriels .....	IX - 2
1. Production agricole .....	III - 1	3. Recettes et dépenses trimestrielles et soldes mensuels cumulés .....	IX - 3
2. Pêche maritime — Principales espèces de poissons débarqués dans les ports belges .....	III - 2	<b>X. — Marché des changes.</b>	
<b>IV. — Industrie.</b>		1. Cours officiels arrêtés par les banquiers réunis en Chambre de Compensation à Bruxelles .....	X - 1
1. Indices généraux de la production industrielle .....	IV - 1	2. Taux centraux et parités de fait .....	X - 2
2. Indices de la production industrielle (principaux secteurs) .....	IV - 2	<b>XI. — Finances publiques.</b>	
3. Energie .....	IV - 3	1. Recettes et dépenses de trésorerie résultant des opérations budgétaires .....	XI - 1
4. Métallurgie .....	IV - 4	2. Impasse de trésorerie et son financement .....	XI - 2
5. Construction .....	IV - 5	3. Besoins nets de financement de l'Etat et leur couverture .....	XI - 3
6. Evolution comparée de la production industrielle des pays de la C.E.E. ....	IV - 6	4. Recettes fiscales (par exercice) .....	XI - 4
<b>V. — Services.</b>		5. Détail des recettes fiscales .....	XI - 5
1. Transports :		6. Recettes fiscales sans distinction d'exercice .....	XI - 6
a) Activité de la S.N.C.B. et de la Sabena .....	V - 1a	<b>XII. — Créances et dettes dans l'économie belge.</b>	
b) Navigation maritime .....	V - 1b	1. a) Encours des créances et des dettes au 31 décembre 1968 .....	XII - 1a
c) Navigation intérieure .....	V - 1c	b) Encours des créances et des dettes au 31 décembre 1969 .....	XII - 1b
2. Tourisme .....	V - 2	2. Mouvements des créances et des dettes en 1969 .....	XII - 2
3. Commerce intérieur :		3. a) Encours des créances et des dettes au 31 décembre 1968 (totaux sectoriels) .....	XII - 3a
a) Indices des ventes .....	V - 3a	b) Encours des créances et des dettes au 31 décembre 1969 (totaux sectoriels) .....	XII - 3b
b) Ventes à tempérament .....	V - 3b	4. Mouvements des créances et des dettes en 1969 (totaux sectoriels) .....	XII - 4
4. Activité des chambres de compensation .....	V - 4	<b>XIII. — Organismes monétaires.</b>	
<b>VI. — Revenus.</b>		1. Bilans intégrés des organismes monétaires .....	XIII - 1
1. Rémunérations des ouvriers .....	VI - 1	2. Bilans de la Banque Nationale de Belgique, des organismes publics monétaires et des banques de dépôts :	
2. Gains horaires bruts moyens dans l'industrie .....	VI - 2	a) Banque Nationale de Belgique .....	XIII - 2a
<b>VII. — Prix et indices des prix.</b>		b) Organismes publics monétaires .....	XIII - 2b
1. Prix de gros mondiaux .....	VII - 1	c) Banques de dépôts .....	XIII - 2c
2. Indices des prix de gros mondiaux .....	VII - 2	d) Ensemble des organismes monétaires .....	XIII - 2d
3. Indices des prix de gros en Belgique .....	VII - 3	3. Origines des variations du stock monétaire .....	XIII - 3
4. Indices des prix à la consommation en Belgique ...	VII - 4	4. Stock monétaire .....	XIII - 4
		5. Avoirs extérieurs nets des organismes monétaires ...	XIII - 5
		6-7. Encours utilisés des crédits d'escompte, d'avances et d'acceptation accordés à leur origine par les banques de dépôts aux entreprises et particuliers et à l'étranger :	
		— Destination économique apparente .....	XIII - 6
		— Forme et localisation .....	XIII - 7
		8. Crédits d'escompte, d'avances et d'acceptation aux entreprises et particuliers et à l'étranger, logés à la Banque Nationale de Belgique .....	XIII - 8

Numéros  
des tableaux

Numéros  
des tableaux

9. Encours utilisés des crédits d'escompte, d'avances et d'acceptation accordés à leur origine par les organismes monétaires aux entreprises et particuliers et à l'étranger .....	XIII - 9
10. Bilans de la Banque Nationale de Belgique .....	XIII - 10
Situations hebdomadaires de la Banque Nationale de Belgique .....	XIII - 10
11. Comptes de chèques postaux .....	XIII - 11
12. Situation globale des banques .....	XIII - 12
13. Montants globaux des paiements effectués au moyen des dépôts bancaires à vue en francs belges et des avoirs en comptes de chèques postaux .....	XIII - 13

**XIV. — Intermédiaires financiers non monétaires.**

4. Principaux actifs et passifs du Fonds des Rentes ...	XIV - 4
5. Caisse Générale d'Épargne et de Retraite :	
a) Mouvements des dépôts .....	XIV - 5a
b) Principales rubriques des bilans de la Caisse d'Épargne .....	XIV - 5b
c) Principales rubriques des bilans des Caisses de Retraite .....	XIV - 5c
d) Principales rubriques des bilans de la Caisse d'Assurance sur la Vie .....	XIV - 5d
6. Caisses d'épargne privées .....	XIV - 6
7. Société Nationale de Crédit à l'Industrie .....	XIV - 7
8. Crédit Communal de Belgique .....	XIV - 8
9. Compagnies d'assurances sur la vie .....	XIV - 9

**XV. — Principales modalités d'épargne des particuliers et des entreprises disponibles à l'intérieur du pays .....**

XY

**XVI. — Emissions et dettes du secteur public.**

1. Emissions en francs belges à plus d'un an .....	XVI - 1
2. Principales émissions à plus d'un an du secteur public .....	XVI - 2
3. Dettes de l'Etat :	
a) Situation officielle .....	XVI - 3a
b) Variations de la dette publique ayant donné lieu à des mouvements de fonds .....	XVI - 3b
4. Recensement des dettes en francs belges à plus d'un an du secteur public :	
a) Ventilation par débiteurs .....	XVI - 4a
b) Ventilation par détenteurs .....	XVI - 4b

**XVII. — Valeurs mobilières du secteur privé et crédits aux entreprises et particuliers.**

1. Evolution de l'activité, du niveau des cours et du taux de rendement des valeurs boursières .....	XVII - 1
2. Rendement des sociétés par actions — chiffres annuels .....	XVII - 2
3. Rendement des sociétés par actions — chiffres cumulés .....	XVII - 3
4. Emissions des sociétés — chiffres annuels .....	XVII - 4
5. Emissions des sociétés — chiffres mensuels .....	XVII - 5
6. Encours utilisés des crédits aux entreprises et particuliers .....	XVII - 6
7. Inscriptions hypothécaires .....	XVII - 7

**XVIII. — Marché monétaire.**

1. Marché de l'argent au jour le jour .....	XVIII - 1
2. Localisation des effets commerciaux escomptés par les banques de dépôts et des acceptations bancaires .....	XVIII - 2
3. Plafonds de réescompte et de visa des banques à la Banque Nationale de Belgique .....	XVIII - 3

**XIX. — Taux d'escompte, d'intérêt et de rendement.**

1. Taux d'escompte et d'intérêt de la Banque Nationale de Belgique .....	XIX - 1
2. Taux de l'argent au jour le jour .....	XIX - 2
3. Taux des certificats de trésorerie et des certificats du Fonds des Rentes .....	XIX - 3
4. Taux de dépôts en francs belges dans les banques ..	XIX - 4
5. Taux d'intérêt appliqués sur livrets ordinaires à la Caisse Générale d'Épargne et de Retraite .....	XIX - 5
6. Taux de rendement de titres à revenu fixe, cotés à la Bourse de Bruxelles .....	XIX - 6
7. Taux des bons de caisse et obligations émis par les institutions publiques de crédit .....	XIX - 7

**XX. — Banques d'émission étrangères.**

1. Taux d'escompte .....	XX - 1
2. Banque de France .....	XX - 2
3. Bank of England .....	XX - 3
4. Federal Reserve Banks .....	XX - 4
5. De Nederlandsche Bank .....	XX - 5
6. Banca d'Italia .....	XX - 6
7. Deutsche Bundesbank (ancienne et nouvelle présentation) .....	XX - 7
8. Banque Nationale Suisse .....	XX - 8
9. Banque des Règlements Internationaux .....	XX - 9

**Liste des graphiques.**

P.N.B. calculé par l'analyse des dépenses .....	I - 4
Demandes et offres d'emploi .....	II
Résultats des enquêtes de la conjoncture .....	IV - 0
Indices de la production industrielle .....	IV - 2
Evolution comparée de la production industrielle des pays de la C.E.E. ....	IV - 6
Rémunérations des ouvriers — Indice du gain moyen brut par heure prestée .....	VI - 1
Indices des prix de gros en Belgique .....	VII - 3
Indices des prix à la consommation en Belgique .....	VII - 4
Commerce extérieur de l'U.E.B.L. ....	VIII
Recettes fiscales sans distinction d'exercice .....	XI - 6
Stock monétaire et liquidités quasi monétaires .....	XIII - 3
Montants globaux des paiements effectués au moyen des dépôts bancaires à vue en francs belges et des avoirs en comptes de chèques postaux (Fréquences d'utilisation) .....	XIII - 13
CGER — Mouvements des dépôts .....	XIV - 5a
Indices des cours des actions au comptant .....	XVII - 1



## PRINCIPALES ABREVIATIONS UTILISEES

<b>A.M.E.</b>	Accord Monétaire Européen.
<b>B.I.R.D.</b>	Banque Internationale de Reconstruction et de Développement.
<b>B.I.T.</b>	Bureau International du Travail.
<b>B.N.B.</b>	Banque Nationale de Belgique.
<b>B.R.I.</b>	Banque des Règlements Internationaux.
<b>C.A.D.G.</b>	Caisse Autonome des Dommages de Guerre.
<b>C.E.C.A.</b>	Communauté Européenne du Charbon et de l'Acier.
<b>C.E.E.</b>	Communauté Economique Européenne.
<b>CGER</b>	Caisse Générale d'Epargne et de Retraite.
<b>C.N.C.P.</b>	Caisse Nationale de Crédit Professionnel.
<b>D.U.L.B.E.A.</b>	Département d'Economie Appliquée de l'Université Libre de Bruxelles.
<b>FABRIMETAL</b>	Fédération des Entreprises de l'Industrie des Fabrications Métalliques.
<b>F.A.O.</b>	Food and Agricultural Organization.
<b>FEBELTEX</b>	Fédération de l'Industrie Textile Belge.
<b>F.I.B.</b>	Fédération des Industries Belges.
<b>F.M.I.</b>	Fonds Monétaire International.
<b>I.N.C.A.</b>	Institut National de Crédit Agricole.
<b>I.N.S.</b>	Institut National de Statistique.
<b>I.R.E.S.</b>	Institut de Recherches économiques.
<b>I.R.G.</b>	Institut de Réescompte et de Garantie.
<b>M.A.E.</b>	Ministère des Affaires Economiques.
<b>O.C.P.</b>	Office des Chèques Postaux.
<b>O.C.D.E.</b>	Organisation de Coopération et de Développement Economiques.
<b>O.C.P.E.</b>	Office Central de la Petite Epargne.
<b>O.N.D.</b>	Office National du Ducroire.
<b>ONEM</b>	Office National de l'Emploi.
<b>O.N.S.S.</b>	Office National de Sécurité Sociale.
<b>O.N.U.</b>	Organisation des Nations Unies.
<b>R.T.B.</b>	Radiodiffusion-Télévision Belge.
<b>R.T.T.</b>	Régie des Télégraphes et des Téléphones.
<b>SABENA</b>	Société Anonyme Belge d'Exploitation de la Navigation Aérienne.
<b>S.N.C.B.</b>	Société Nationale des Chemins de fer belges.
<b>S.N.C.I.</b>	Société Nationale de Crédit à l'Industrie.
<b>S.N.D.E.</b>	Société Nationale des Distributions d'Eau.
<b>S.N.L.</b>	Société Nationale du Logement.
<b>U.E.B.L.</b>	Union Economique Belgo-Luxembourgeoise.
<b>U.E.P.</b>	Union Européenne de Paiements.

## SIGNES CONVENTIONNELS

—	la donnée n'existe pas.
n.d.	non disponible.
p.c.	pour cent.
p	provisoire.
r	chiffre rectifié.
(e)	estimation.
...	zéro ou quantité négligeable.
p.m.	pour mémoire.

### **COMMUNICATION RAPIDE DES DONNEES**

Les abonnés qui le désirent, peuvent obtenir la communication des données figurant aux tableaux VI-1, IX-3, XIII-3, 4, 5, 6, 7, 8, 9 et 13, XVIII-1, 2 et 4 et XIX-2 dès qu'elles sont établies. Les demandes sont à adresser à la Banque Nationale de Belgique, Service de Documentation, boulevard de Berlaimont 5, 1000 Bruxelles. Ces demandes préciseront quels sont, parmi les tableaux énumérés ci-dessus, ceux que l'abonné désire recevoir.

## I. — POPULATION ET COMPTES NATIONAUX

### 1. — POPULATION

(milliers)

Sources : I.N.S. et Ministère de l'Emploi et du Travail.

	1963	1964	1965	1966	1967	1968	1969	1970
				(à fin d'année)				
Population totale .....	9.328	9.428	9.499	9.556	9.606	9.632	9.660	9.691
Population en âge de travailler (15 à 65 ans) .....	5.948	5.996	6.022	6.039	6.058	6.071	6.088	
dont : Hommes .....	2.950	2.984	2.998	3.007	3.017	3.023	3.032	
Femmes .....	2.998	3.012	3.024	3.032	3.041	3.048	3.056	
				(estimations à fin juin)				
Population active <sup>1</sup> :	3.611	3.652	3.672	3.691	3.698	3.715	3.761	3.814
dont : Agriculture .....	263	249	230	216	209	201	191	181
Industries extractives .....	100	102	94	83	74	67	60	52
Industries manufacturières .....	1.232	1.258	1.256	1.253	1.220	1.202	1.236	1.264
Bâtiments et construction .....	285	290	293	296	304	304	307	311
Transports .....	259	262	263	266	263	263	272	282
Commerce, banques, assurances et services .....	1.352	1.379	1.412	1.452	1.483	1.510	1.554	1.594
Chômeurs complets <sup>2</sup> .....	62	55	63	67	92	110	88	76
Ouvriers frontaliers .....	58	57	61	58	53	53	53	54

<sup>1</sup> Non compris les forces armées.

<sup>2</sup> Comprend les chômeurs en formation et en réadaptation professionnelle.

## I - 2. -- REPARTITION DU PRODUIT NATIONAL ENTRE LES FACTEURS DE PRODUCTION

(milliards de francs)

Source : I.N.S. — Commission des Comptes nationaux.

	1964	1965	1966	1967	1968	1969	1970
<b>1. Rémunération des salariés <sup>1</sup> :</b>							
a) Salaires et traitements des travailleurs assujettis à la sécurité sociale .....	210,9	230,1	255,9	269,7	285,8	320,6	371,3
b) Rémunération des travailleurs assujettis à certaines dispositions spéciales en matière de sécurité sociale .....	16,6	18,4	19,8	20,7	22,6	24,4	24,1
c) Contribution des employeurs à la sécurité sociale .....	43,1	49,8	52,6	59,3	63,2	68,1	84,2
d) Rémunération des travailleurs non assujettis à la sécurité sociale .....	82,5	92,9	104,0	113,8	121,9	133,4	142,7
e) Corrections et compléments .....	19,4	21,1	19,0	18,7	17,4	20,2	20,5
<b>Total ...</b>	<b>372,5</b>	<b>412,3</b>	<b>451,3</b>	<b>482,2</b>	<b>510,9</b>	<b>566,7</b>	<b>642,8</b>
<b>2. Revenu des entrepreneurs individuels et des sociétés de personnes :</b>							
a) Agriculture, horticulture et sylviculture <sup>1</sup> ...	29,1	31,2	28,8	29,3	32,2	37,1	33,3
b) Professions libérales <sup>1</sup> .....	16,7	22,0	22,7	24,3	26,6	28,6	31,3
c) Commerçants et artisans indépendants <sup>1</sup> ...	100,8	104,9	110,2	114,4	121,1	127,4	134,9
d) Revenu des sociétés de personnes <sup>2</sup> .....	8,3	8,6	8,2	8,3	8,8	10,5	11,9
e) Ajustement statistique .....	-0,9	0,2	-0,1	...	-2,0	-2,0	-2,0
<b>Total ...</b>	<b>154,0</b>	<b>166,9</b>	<b>169,8</b>	<b>176,3</b>	<b>186,7</b>	<b>201,6</b>	<b>209,4</b>
<b>3. Revenu de la propriété échéant aux particuliers <sup>1</sup> :</b>							
a) Intérêts .....	28,5	31,3	34,7	38,3	42,0	50,0	57,7
b) Loyers (réellement perçus ou imputés) .....	32,5	34,2	37,0	38,2	39,7	41,0	42,1
c) Dividendes, tantièmes, dons .....	15,0	17,0	18,3	18,6	22,1	27,3	35,7
<b>Total ...</b>	<b>76,0</b>	<b>82,5</b>	<b>90,0</b>	<b>95,1</b>	<b>103,8</b>	<b>118,3</b>	<b>135,5</b>
4. Bénéfices non distribués des sociétés <sup>2</sup> .....	16,7	17,0	11,9	16,3	21,2	27,3	32,6
5. Impôts directs des sociétés de toutes formes juridiques .....	14,1	17,0	18,1	18,8	21,0	25,9	30,3
6. Revenu de la propriété et de l'entreprise échéant à l'Etat .....	6,8	5,3	4,7	8,3	7,0	7,7	10,5
7. Intérêt de la dette publique .....	-22,5	-24,3	-26,2	-28,9	-31,7	-37,7	-43,2
<b>Revenu national net au coût des facteurs .....</b>	<b>617,6</b>	<b>676,7</b>	<b>719,6</b>	<b>768,1</b>	<b>818,9</b>	<b>909,8</b>	<b>1.017,9</b>
8. Amortissements .....	74,3	80,0	86,4	92,6	98,6	109,1	120,3
<b>Revenu national brut au coût des facteurs .....</b>	<b>691,9</b>	<b>756,7</b>	<b>806,0</b>	<b>860,7</b>	<b>917,5</b>	<b>1.018,9</b>	<b>1.138,2</b>
9. Impôts indirects .....	94,1	101,9	119,2	130,0	137,4	152,1	163,3
10. Subventions .....	-7,7	-9,7	-12,3	-12,7	-15,5	-18,8	-16,6
<b>Produit national brut aux prix du marché .....</b>	<b>778,3</b>	<b>848,9</b>	<b>912,9</b>	<b>978,0</b>	<b>1.039,4</b>	<b>1.152,2</b>	<b>1.284,9</b>

<sup>1</sup> Avant taxation.

<sup>2</sup> Après taxation.

I - 3. — VALEUR AJOUTÉE BRUTE, AUX PRIX DU MARCHÉ,  
PAR BRANCHE D'ACTIVITÉ

(Estimations à prix courants)

(milliards de francs)

Source : I.N.S. — Commission des Comptes nationaux.

	1964	1965	1966	1967	1968	1969	1970
1. Agriculture, sylviculture et pêche .....	43,0	45,4	43,4	44,7	47,9	53,3	49,6
2. Industries extractives .....	16,5	15,2	13,2	12,2	11,2	11,0	11,0
3. Industries manufacturières :							
a) Denrées alimentaires, boissons et tabac .....	46,7	49,5	53,5	58,8	64,4	69,9	76,7
b) Textiles .....	21,3	21,1	24,0	22,2	23,8	26,6	26,7
c) Vêtements et chaussures .....	10,7	11,7	12,5	12,6	12,5	14,0	14,6
d) Bois et meubles .....	10,6	11,3	13,6	14,6	15,5	17,0	18,2
e) Papier, impression, édition .....	12,5	13,3	14,8	15,9	17,1	19,4	21,4
f) Industrie chimique et activités connexes .....	19,7	21,0	22,5	23,4	27,2	29,5	30,7
g) Terre cuite, céramique, verre et ciment .....	14,7	14,8	15,5	16,5	16,6	18,7	20,8
h) Fer, acier et métaux non ferreux .....	21,5	23,0	23,7	25,1	26,9	38,1	45,4
i) Fabrications métalliques et constructions navales .....	62,4	68,5	89,9	92,4	95,9	112,8	131,8
j) Industries non dénommées ailleurs .....	20,4	22,2	8,8	9,4	10,8	12,7	13,4
<i>Total de la rubrique 3 ...</i>	<i>240,5</i>	<i>256,4</i>	<i>278,8</i>	<i>290,9</i>	<i>310,7</i>	<i>358,7</i>	<i>399,7</i>
4. Construction .....	54,4	57,9	62,5	68,9	66,9	71,9	86,3
5. Electricité, gaz et eau .....	16,7	18,3	20,7	22,5	25,3	29,0	31,5
6. Commerce, banques, assurances, immeubles d'ha- bitation :							
a) Commerce .....	128,3	142,9	158,4	172,4	181,7	199,5	218,4
b) Services financiers et assurances .....	21,8	24,0	27,1	30,1	33,9	39,1	42,8
c) Immeubles d'habitation .....	42,8	45,7	49,7	51,6	53,5	55,8	57,9
<i>Total de la rubrique 6 ...</i>	<i>192,9</i>	<i>212,6</i>	<i>235,2</i>	<i>254,1</i>	<i>269,1</i>	<i>294,4</i>	<i>319,1</i>
7. Transports et communications .....	53,2	57,8	63,5	67,6	76,1	83,1	92,8
8. Services .....	161,2	183,9	198,8	216,9	234,3	256,4	285,5
9. Corrections .....	- 5,0	- 5,4	- 10,0	- 7,2	- 10,2	- 13,8	- 1,1
<b>Produit intérieur brut aux prix du marché .....</b>	<b>773,4</b>	<b>842,1</b>	<b>906,1</b>	<b>970,6</b>	<b>1.031,3</b>	<b>1.144,0</b>	<b>1.274,4</b>
10. Paiements nets de revenus aux facteurs de pro- duction dus par le reste du monde .....	4,9	6,8	6,8	7,4	8,1	8,2	10,5
<b>Produit national brut aux prix du marché .....</b>	<b>778,3</b>	<b>848,9</b>	<b>912,9</b>	<b>978,0</b>	<b>1.039,4</b>	<b>1.152,2</b>	<b>1.284,9</b>

### I - 4. — P.N.B. CALCULE PAR L'ANALYSE DES DEPENSES

(milliards de francs)

Source : I.N.S. — Commission des Comptes nationaux.

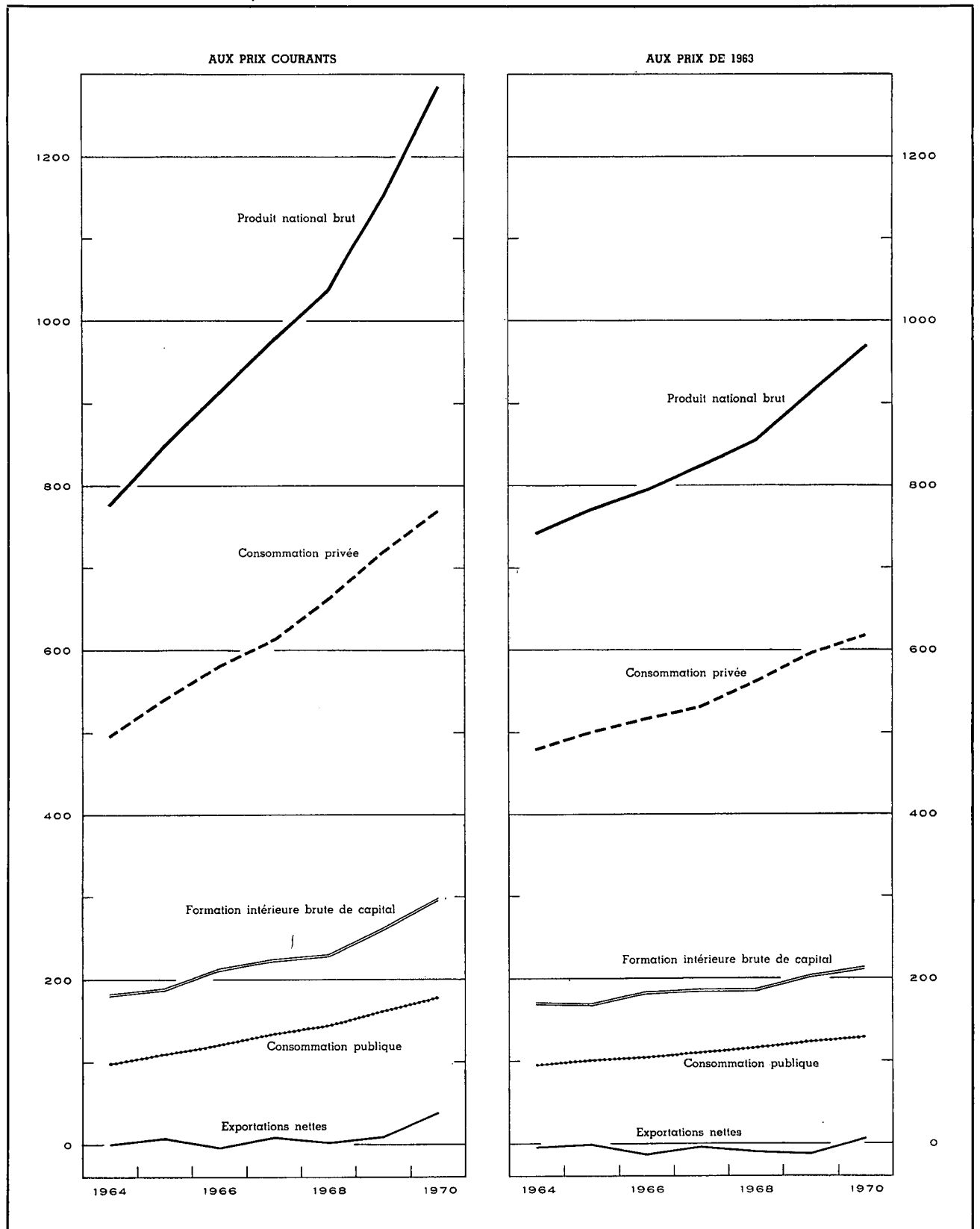

## I - 4a. — AFFECTATION DU PRODUIT NATIONAL

(Estimations à prix courants)

(milliards de francs)

Source : I.N.S. — Commission des Comptes nationaux.

	1964	1965	1966	1967	1968	1969	1970
<b>1. Consommation privée :</b>							
a) Produits alimentaires .....	127,7	138,2	147,0	154,3	161,1	173,0	186,7
b) Boissons et tabac .....	36,1	39,1	40,8	45,1	48,4	51,5	56,4
c) Vêtements et effets personnels .....	47,6	51,1	54,4	54,8	58,6	65,5	69,8
d) Loyers, taxes, eau .....	53,3	57,0	61,6	64,3	66,9	69,9	73,3
e) Chauffage et éclairage .....	24,8	27,6	28,2	29,9	33,1	34,9	38,5
f) Articles ménagers durables .....	44,5	48,3	51,8	52,7	58,0	65,9	72,2
g) Entretien de la maison .....	23,4	25,7	27,7	29,8	32,4	35,1	37,3
h) Soins personnels et hygiène .....	30,4	38,0	40,7	44,9	49,6	54,0	61,0
i) Transports et communications .....	47,6	51,8	57,3	61,2	67,0	73,8	78,2
j) Loisirs .....	41,2	44,4	46,8	51,9	54,7	59,3	66,2
k) Autres dépenses et ajustement statistique ...	20,3	19,7	25,1	23,8	32,6	37,3	29,6
<i>Total ...</i>	<i>496,9</i>	<i>540,9</i>	<i>581,4</i>	<i>612,7</i>	<i>662,4</i>	<i>720,2</i>	<i>769,2</i>
<b>2. Consommation publique :</b>							
a) Rémunérations et pensions .....	67,4	77,1	86,0	94,0	101,2	112,5	126,4
b) Biens et services .....	26,2	27,1	28,3	31,6	35,3	39,5	42,0
c) Loyer net imputé ou payé .....	3,8	4,3	4,5	5,1	5,8	6,2	7,1
d) Amortissements imputés des bâtiments administratifs et des établissements d'enseignement des pouvoirs publics .....	1,5	1,7	1,9	2,1	2,2	2,5	2,8
<i>Total ...</i>	<i>98,9</i>	<i>110,2</i>	<i>120,7</i>	<i>132,8</i>	<i>144,5</i>	<i>160,7</i>	<i>178,3</i>
<b>3. Formation intérieure brute de capital :</b>							
a) Agriculture, sylviculture et pêche .....	4,9	5,3	6,0	5,7	6,3	6,8	7,2
b) Industries extractives .....	2,0	2,0	1,7	1,6	1,9	2,1	2,1
c) Industries manufacturières .....	40,7	46,3	54,3	54,0	49,2	57,7	65,7
d) Construction .....	5,1	5,5	6,5	6,9	6,5	6,6	9,3
e) Electricité, gaz et eau .....	7,8	9,4	11,4	15,0	13,4	13,5	15,2
f) Commerce, banques, assurances .....	15,4	15,7	18,1	18,0	19,3	22,0	26,3
g) Immeubles d'habitation .....	52,2	58,7	56,5	59,3	58,1	62,4	73,1
h) Transports et communications .....	15,4	18,6	20,5	23,4	23,5	24,5	28,1
i) Pouvoirs publics et enseignement .....	23,2	19,7	24,3	29,0	34,5	37,7	45,3
j) Autres services .....	3,9	4,1	4,9	5,4	5,5	7,0	8,8
k) Variations de stocks .....	11,0	4,4	7,8	5,3	8,8	18,6	17,3
l) Ajustement statistique .....	0,9	...	1,2	0,1	2,6	3,3	-- 0,2
<i>Total ...</i>	<i>182,5</i>	<i>189,7</i>	<i>213,2</i>	<i>223,7</i>	<i>229,6</i>	<i>262,2</i>	<i>298,2</i>
<b>4. Exportations nettes de biens et services :</b>							
a) Exportations totales .....	295,0	325,7	350,1	376,8	422,0	510,9	619,0
b) Importations totales .....	295,0	317,6	352,5	368,0	419,1	501,8	579,8
c) Exportations nettes .....	—	+ 8,1	— 2,4	+ 8,8	+ 2,9	+ 9,1	+ 39,2
<b>Produit national brut aux prix du marché .....</b>	<b>778,3</b>	<b>848,9</b>	<b>912,9</b>	<b>978,0</b>	<b>1.039,4</b>	<b>1.152,2</b>	<b>1.284,9</b>

## I 4b. — AFFECTATION DU PRODUIT NATIONAL

(Indices des estimations aux prix de 1963)

Source : I.N.S. — Commission des Comptes nationaux.

	1964	1965	1966	1967	1968	1969	1970
<b>1. Consommation privée :</b>							
a) Produits alimentaires .....	101	102	106	110	112	115	121
b) Boissons .....	106	109	108	115	122	131	144
c) Tabac .....	105	111	115	117	118	121	124
d) Vêtements et effets personnels .....	102	107	110	109	114	124	129
e) Loyers, taxes, eau .....	102	105	107	109	111	113	114
f) Chauffage et éclairage .....	90	98	99	103	112	118	126
g) Articles ménagers durables .....	112	119	124	125	135	151	161
h) Entretien de la maison .....	103	106	107	110	114	118	120
i) Soins personnels et hygiène .....	102	110	112	117	126	133	143
j) Transports .....	109	120	125	131	143	156	161
k) Communications P.T.T. ....	108	114	123	132	141	151	157
l) Loisirs .....	106	110	112	118	121	129	139
<i>Total ...</i>	<i>103</i>	<i>108</i>	<i>111</i>	<i>115</i>	<i>121</i>	<i>128</i>	<i>133</i>
<b>2. Consommation publique :</b>							
a) Rémunérations et pensions .....	105	113	118	124	127	134	141
b) Biens et services .....	101	102	102	111	122	132	133
c) Intérêt imputé des bâtiments administratifs et des établissements d'enseignement de l'Etat (y compris les amortissements) .....	109	117	121	135	146	155	173
<i>Total ...</i>	<i>104</i>	<i>110</i>	<i>114</i>	<i>121</i>	<i>126</i>	<i>135</i>	<i>141</i>
<b>3. Formation intérieure brute de capital :</b>							
a) Agriculture, sylviculture et pêche .....	110	116	126	115	125	129	125
b) Industries extractives .....	96	93	78	70	83	92	85
c) Industries manufacturières .....	99	110	126	123	111	126	129
d) Construction .....	89	94	109	116	108	104	133
e) Electricité, gaz et eau .....	108	126	149	188	167	163	173
f) Commerce, banques, assurances .....	99	97	110	106	112	123	134
g) Immeubles d'habitation .....	144	151	136	134	127	129	141
h) Transports et communications .....	101	118	125	137	134	134	141
i) Pouvoirs publics (à l'excl. de l'enseignement)	142	106	123	150	178	185	205
j) Enseignement .....	89	85	100	96	104	105	111
k) Autres services .....	99	99	117	126	126	155	176
<i>Total ...</i>	<i>119</i>	<i>119</i>	<i>129</i>	<i>130</i>	<i>130</i>	<i>143</i>	<i>149</i>
<b>4. Exportations nettes de biens et services :</b>							
a) Exportations totales .....	111	120	124	133	148	172	196
b) Importations totales .....	111	118	128	132	150	173	190
<b>Produit national brut aux prix du marché (prix de 1963) .....</b>	<b>106,8</b>	<b>110,9</b>	<b>114,2</b>	<b>118,7</b>	<b>122,9</b>	<b>131,2</b>	<b>139,2</b>

### Références bibliographiques :

Population : *Annuaire statistique de la Belgique. — Bulletin de Statistique de l'I.N.S. — Publications du Centre National de Calcul Mécanique. — Recensement général de la population, de l'industrie et du commerce au 31 décembre 1961. — « Centre de Recherches économiques » de Louvain. — Annuaire démographique (O.N.U.). — Revue internationale du Travail (B.I.T.). — Annuaire des Statistiques du Travail (B.I.T.). — Ministère de l'Emploi et du Travail : « Aperçu de l'évolution active belge pour la période 1948-1960 ».*

Revenu national et P.N.B. : *Annuaire statistique de la Belgique. — Bulletin de Statistique de l'I.N.S. — Séries statistiques de Bruzellos (DULBEA). — I.R.E.S. — International Financial Statistics (F.M.I.). — Principaux indicateurs économiques (O.C.D.E.). — Données statistiques (Conseil de l'Europe). — Yearbook of International Accounts Statistics (O.N.U.). — Statistiques Economiques belges 1950-1960. — Bulletin général de statistiques de l'Office Statistique des Communautés européennes.*



## II. — EMPLOI ET CHOMAGE

### DEMANDES ET OFFRES D'EMPLOI

(milliers d'unités)

Source : Ministère de l'Emploi et du Travail.

	Demandes d'emploi <sup>1</sup>						Offres d'emploi		
	Chômeurs complets indemnisés				Chômeurs occupés par les pouvoirs publics	Demandeurs d'emploi libres inoccupés		reçues <sup>2</sup>	en suspens <sup>1</sup>
	à aptitude normale		à aptitude partielle ou très réduite	Total		ayant moins de 20 ans	ayant 20 ans ou plus		
	ayant moins de 20 ans	ayant 20 ans ou plus							
1964 .....	13,4		37,0	50,4	6,3	4,1		13,9	13,1
1965 .....	19,5		35,9	55,4	6,9	6,5		13,7	8,4
1966 .....	2,5	23,1	35,9	61,5	6,6	2,4	5,7	13,3	7,5
1967 .....	5,2	41,2	38,9	85,3	6,7	2,8	6,3	11,9	4,4
1968 .....	5,2	53,4	44,1	102,7	7,0	2,6	6,4	13,4	4,9
1969 .....	2,8	36,2	46,3	85,3	6,5	1,3	4,6	16,0	11,6
1970 .....	2,1	24,0	45,2	71,3	6,3	1,1	4,0	17,8 <sup>3</sup>	23,9 <sup>3</sup>
1971 .....	3,5	22,9	44,5	70,9	6,8	1,6	4,0	14,9 <sup>3</sup>	13,4 <sup>3</sup>
1969 4 <sup>e</sup> trimestre .....	3,3	28,0	46,7	78,0	6,2	1,5	4,3	14,1	13,2
	Nouvelle série <sup>3</sup>								
1970 1 <sup>er</sup> trimestre .....	2,1	29,1	47,1	78,2	5,3	0,9	4,4	22,9	23,3
2 <sup>e</sup> trimestre .....	1,4	23,1	44,8	69,3	6,7	0,8	3,8	19,6	28,3
3 <sup>e</sup> trimestre .....	1,6	20,9	43,8	66,3	7,0	1,5	3,7	15,1	25,0
4 <sup>e</sup> trimestre .....	3,4	23,3	44,4	71,1	6,4	1,5	4,0	13,5	19,0
1971 1 <sup>er</sup> trimestre .....	3,5	24,2	46,4	74,1	5,7	1,2	3,9	17,1	15,7
2 <sup>e</sup> trimestre .....	2,3	18,9	44,2	65,4	7,1	1,1	3,4	16,6	15,6
3 <sup>e</sup> trimestre .....	2,7	20,3	43,1	66,1	7,5	2,0	3,9	14,5	13,4
4 <sup>e</sup> trimestre .....	5,3	28,3	44,3	77,9	7,0	2,0	5,0	12,8	8,8
1971 Janvier .....	4,0	26,3	46,4	76,7	5,3	1,3	4,0	17,2	15,6
Février .....	3,6	24,4	46,7	74,7	5,6	1,2	3,9	15,4	15,6
Mars .....	3,0	21,9	45,9	70,8	6,2	1,1	3,9	18,7	15,9
Avril .....	2,7	20,4	44,9	68,0	6,9	1,0	3,6	17,9	16,0
Mai .....	2,3	18,8	44,4	65,5	7,0	1,0	3,4	15,8	15,7
Juin .....	2,0	17,5	43,3	62,8	7,3	1,2	3,2	16,2	15,0
Juillet .....	2,5	20,3	43,7	66,5	7,5	1,5	3,5	10,4	13,9
Août .....	2,4	20,2	43,0	65,6	7,5	2,0	3,9	15,7	13,9
Septembre .....	3,1	20,4	42,7	66,2	7,5	2,5	4,4	17,4	12,5
Octobre .....	4,2	22,7	43,1	70,0	7,4	2,2	5,0	14,9	10,5
Novembre .....	5,2	23,3	44,4	77,9	7,0	2,1	5,1	12,0	8,6
Décembre .....	6,4	34,0	45,3	85,7	6,5	1,8	4,9	11,4	7,4
1972 Janvier .....	6,9	36,7	46,5	90,1	6,0	1,8	5,1	15,7	7,5

<sup>1</sup> Pour les données annuelles ou trimestrielles : moyenne mensuelle des données à fin de mois. Pour les données mensuelles : fin de mois.

<sup>2</sup> Il s'agit des offres reçues pendant le mois. Pour les données annuelles ou trimestrielles : moyenne mensuelle des offres reçues pendant l'année ou le trimestre.

<sup>3</sup> Nouvelle série suite à l'entrée en vigueur, le 1-1-1970 de l'arrêté royal du 5-12-1969 relatif à la déclaration de licenciements collectifs et à la notification des emplois vacants. Cet arrêté impose notamment aux entreprises qui occupent au moins 20 travailleurs de notifier à l'Office National de l'Emploi tout emploi vacant depuis trois jours ouvrables au moins.

## II - DEMANDES ET OFFRES D'EMPLOI <sup>1</sup>

(milliers d'unités)

Source : Office National de l'Emploi.

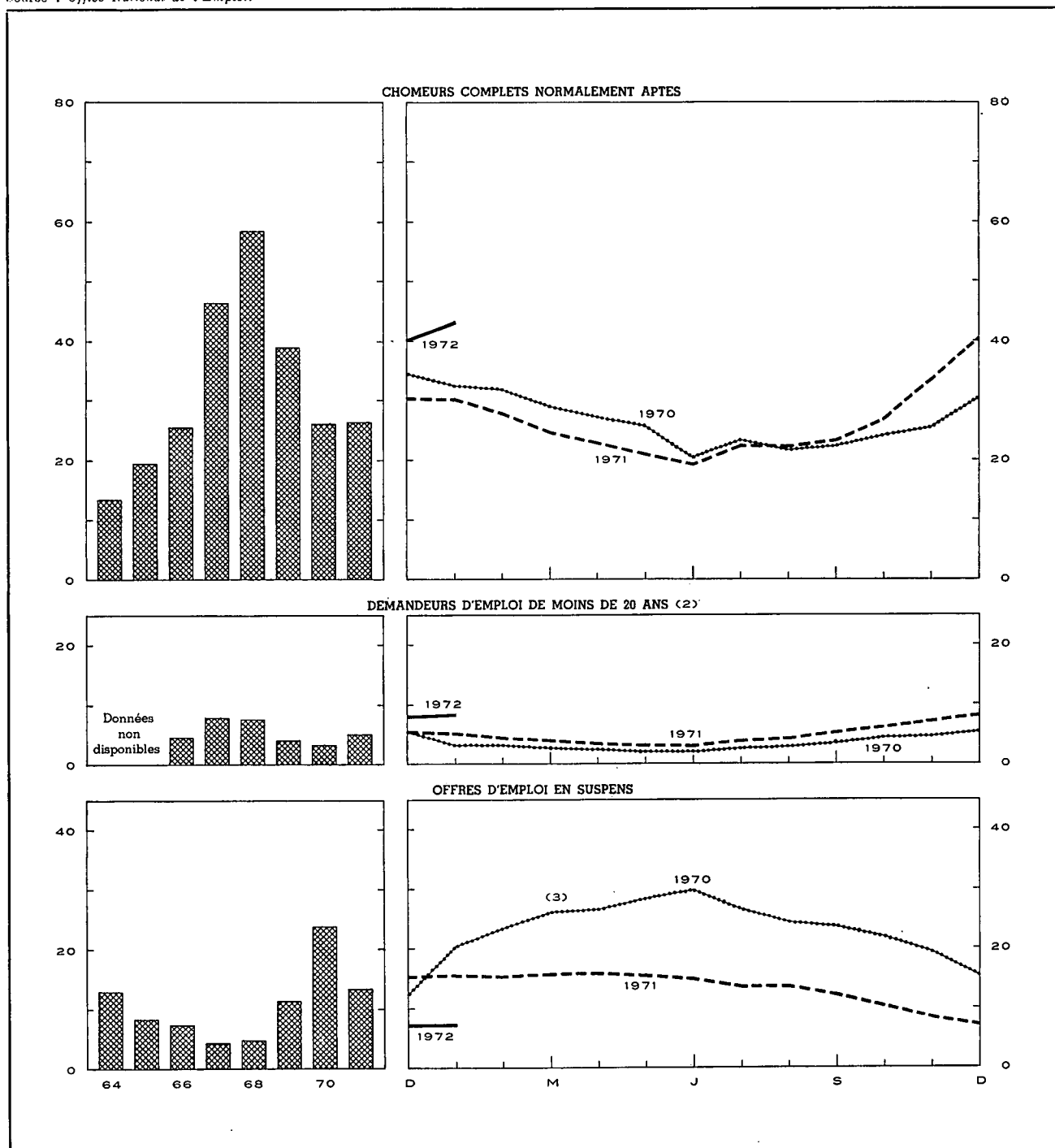

<sup>1</sup> Pour les données annuelles : moyenne mensuelle des données à fin de mois. Pour les données mensuelles : fin de mois.

<sup>2</sup> Chômeurs complets normalement aptes et demandeurs d'emploi libres inoccupés.

<sup>3</sup> Nouvelle série suite à l'entrée en vigueur, le 1-1-1970, de l'arrêté royal du 5 décembre 1969 relatif à la déclaration de licenciements collectifs et à la notification des emplois vacants. Cet arrêté impose notamment aux entreprises qui occupent au moins 20 travailleurs de notifier à l'Office National de l'Emploi tout emploi vacant depuis trois jours ouvrables au moins.

### III. — AGRICULTURE ET PECHE

#### 1. — PRODUCTION AGRICOLE

Sources : Ministère de l'Agriculture (production végétale). — I.N.S. (superficie agricole utilisée, nombre d'animaux et production animale).

	1964	1965	1966	1967	1968	1969	1970	1971
<b>Superficie agricole utilisée <sup>1</sup></b> (milliers d'hectares)								
Céréales panifiables .....	259	263	244	229	232	224	207	224
dont : froment .....	214	226	211	197	201	197	181	193
seigle .....	41	33	29	26	26	21	20	24
Céréales non panifiables .....	238	252	258	258	249	249	255	233
Plantes industrielles .....	106	95	92	95	107	109	101	109
Plantes racines et tuberculifères .....	94	89	90	91	81	77	80	73
Légumes cultivés pour la graine .....	10	10	9	8	8	8	7	5
Prés et prairies .....	799	795	795	794	791	788	795	782
Divers .....	109	98	102	102	96	98	97	103
<b>Total ...</b>	<b>1.615</b>	<b>1.602</b>	<b>1.590</b>	<b>1.577</b>	<b>1.564</b>	<b>1.553</b>	<b>1.542</b>	<b>1.529</b>
<b>Production végétale</b> (milliers de tonnes)								
Froment .....	900	854	650	828	839	754	708	878
Autres céréales .....	1.064	962	896	1.129	1.033	968	843	1.034
Betteraves sucrières .....	3.515	2.748	2.858	3.615	4.108	4.217	3.868	4.873
Lin (graines et paille) .....	283	190	167	105	108	112	48	93
Chicorée à café .....	68	46	29	32	40	43	56	54
Pommes de terre .....	1.755	1.419	1.475	1.943	1.566	1.253	1.373	1.373
<b>Nombre d'animaux <sup>1</sup></b> (milliers d'unités)								
Chevaux agricoles .....	120	108	94	85	86	81	73	65
Total des bovidés .....	2.657	2.725	2.767	2.753	2.799	2.839	2.887	2.840
dont : vaches laitières .....	996	1.007	1.016	1.026	1.064	1.072	1.052	1.031
Porcs .....	1.809	1.824	1.948	2.300	2.479	2.780	3.722	3.912
<b>Production animale</b>								
Livraisons de lait aux laiteries (millions de litres) .....	1.712	1.953	2.199	2.403	2.585	2.475	2.355	p 2.355
Abattages (poids net de la viande - milliers de tonnes) .....	429	461	500	548	586	608	704	

<sup>1</sup> Recensement au 15 mai de chaque année.

#### III - 2. — PECHE MARITIME

##### Principales espèces de poissons débarqués dans les ports belges

(moyennes mensuelles en tonnes)

Source : I.N.S.

	1964	1965	1966	1967	1968	1969	1970
Aiglefin .....	281	233	141	130	136	361	346
Cabillaud .....	630	1.124	1.052	1.322	1.695	1.176	859
Plie .....	322	294	442	516	450	376	398
Sole .....	201	263	329	412	356	309	320
Raie .....	319	280	182	178	219	231	199
Hareng .....	134	112	61	30	11	38	62
Crevettes .....	75	72	80	104	80	114	114

Références bibliographiques : Revue de l'Agriculture (Ministère de l'Agriculture) — Statistiques agricoles (I.N.S.). — Annuaire statistique de

la Belgique. — Données statistiques (Conseil de l'Europe). — Bulletin mensuel : Economie et statistiques agricoles (F.A.O.).

## IV. — INDUSTRIE

### IV - 0. — RESULTATS DES ENQUETES DE LA CONJONCTURE \*

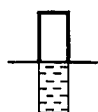

——— Solde des pourcentages des réponses signalant respectivement « en hausse » et « en baisse » pour les questions A, B et C  
 ——— Solde des pourcentages des réponses signalant respectivement « Supérieur » et « Inférieur » à la normale pour les questions D et E

A. - INSCRIPTIONS DE COMMANDES MARCHE INTERIEUR (1)

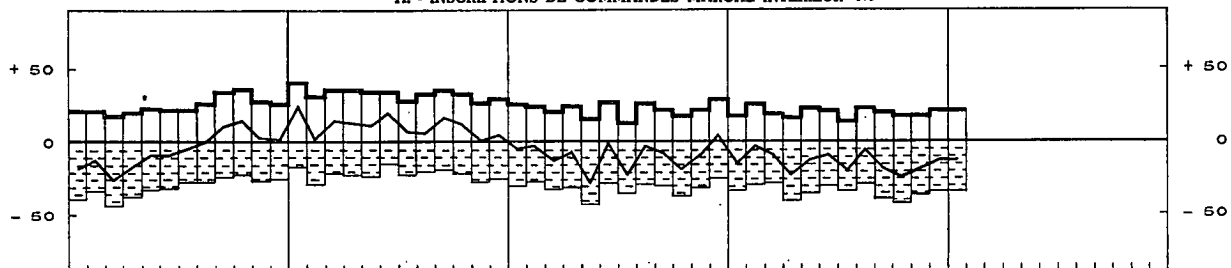

B. - INSCRIPTIONS DE COMMANDES A L'EXPORTATION (1)

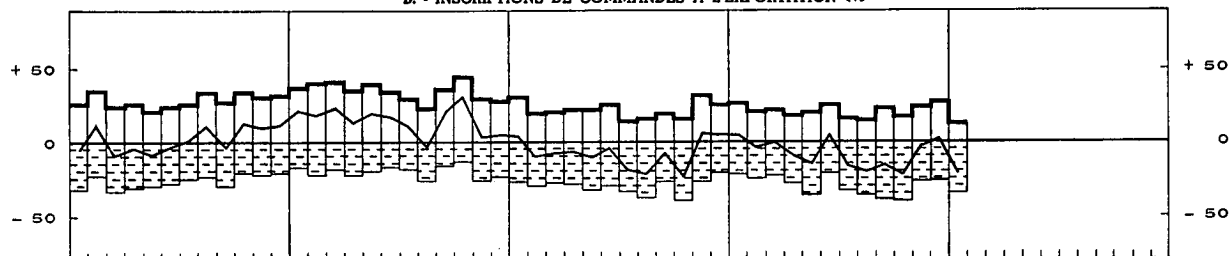

C. - EVOLUTION DES PRIX DE VENTE

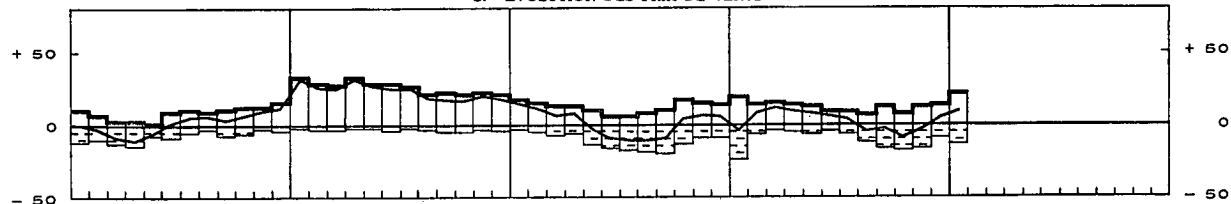

D. - APPRECIATION DU CARNET DE COMMANDES

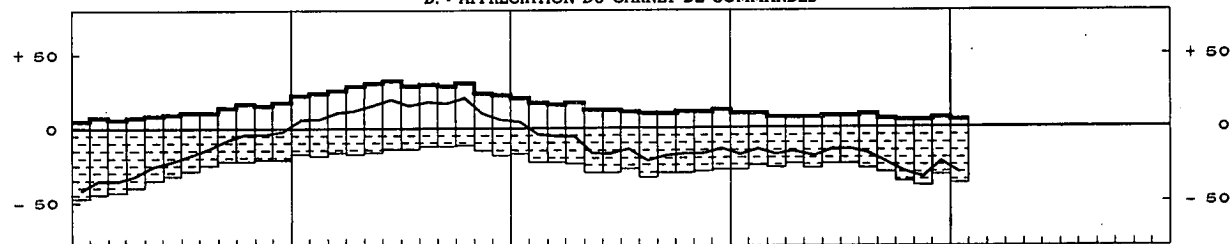

E. - APPRECIATION DU STOCK DE PRODUITS FINIS

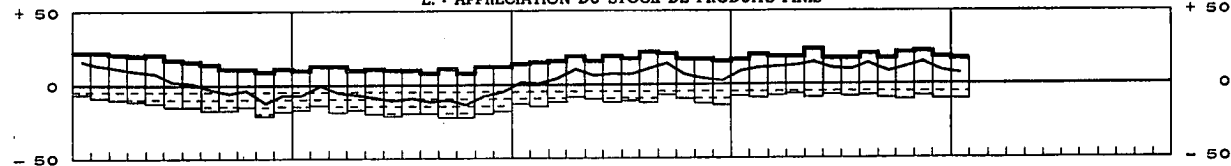

F. - DUREE MOYENNE ASSUREE DE L'ACTIVITE (EN MOIS)

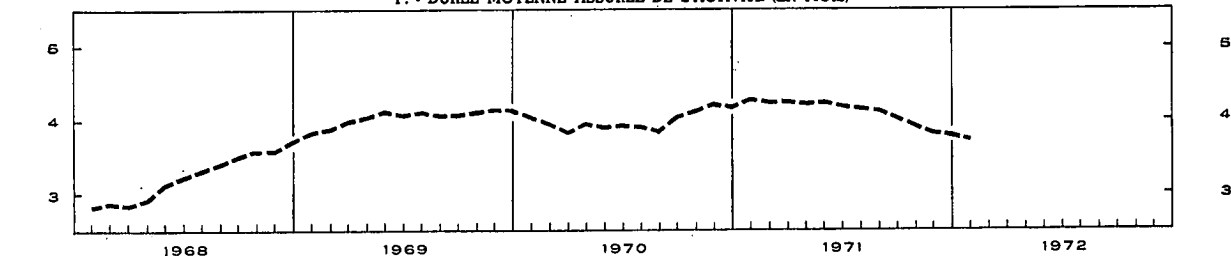

\* Ces données comprennent les secteurs suivants : agglomérés de ciment, bois, céramiques de construction, ciment, chimie, cuir, fabrications métalliques, métaux non ferreux, papier, raffineries de pétrole, sidérurgie, terre cuite, textile et verre. Elles ne comprennent pas la chimie en 1967

et en 1968. Les réponses des participants sont pondérées par les chiffres d'affaires et indiquent pour les questions de A à E la variation par rapport au mois précédent.

1 Mouvements saisonniers éliminés.

## IV - 1. — INDICES GENERAUX DE LA PRODUCTION INDUSTRIELLE

Base 1963 = 100

Moyennes mensuelles ou mois	Indices non désaisonnalisés			Mouvement trend-cyclique
	Source : I.N.S.		Source : Agéfi	Source : I.N.S.
	Indice général *	dont : industries manufacturières seules	Indice général	Indice général *
1964 .....	107	107	107	107
1965 .....	109	110	109	109
1966 .....	111	114	109	111
1967 .....	113	116	111	113
1968 .....	119	124	121	120
1969 .....	131	138	131	131
1970 .....	135	144	134	p 136
1971 .....	p 140	p 149	p 137	p 139
1969 4 <sup>e</sup> trimestre .....	139	148	137	133
1970 1 <sup>er</sup> trimestre .....	131	140	129	134
2 <sup>e</sup> trimestre .....	137	145	137	135
3 <sup>e</sup> trimestre .....	129	137	133	136
4 <sup>e</sup> trimestre .....	144	152	138	p 137
1971 1 <sup>er</sup> trimestre .....	139	147	138	p 137
2 <sup>e</sup> trimestre .....	p 141	p 150	140	p 138
3 <sup>e</sup> trimestre .....	p 133	p 142	135	p 139
4 <sup>e</sup> trimestre .....	p 147	p 157	p 135	p 140
1971 Février .....	134	142	133	p 137
Mars .....	150	159	144	p 137
Avril .....	p 142	p 152	139	p 138
Mai .....	p 134	p 143	138	p 139
Juin .....	p 146	p 155	142	p 139
Juillet .....	p 113	p 122	127	p 139
Août .....	p 133	p 141	138	p 139
Septembre .....	p 153	p 163	141	p 139
Octobre .....	p 153	p 163	138	p 139
Novembre .....	p 143	p 152	p 131	p 140
Décembre .....	p 146	p 156	p 136	p 140
1972 Janvier .....			p 142	
Février .....			p 135	

## IV - 2. — INDICES DE LA PRODUCTION INDUSTRIELLE (Principaux secteurs)

Base 1963 = 100

Source : I.N.S.

Moyennes mensuelles ou mois	Indice général *	Industries manufacturières													
		Industries extractives	Indice général	Industries prod. minéraux non métall. à l'excl. dérivés pétrole et charbon	Sidérurgie	Industrie des métaux non ferreux	Industrie des fabrications métalliques	Industries alimentaires et fabrication des boissons	Industries textiles				Industrie chimique et industrie du caoutchouc		Raffineries de pétrole
									Total	Fila- ture	Tissage	Bonne- terie	Total	Trans- forma- tion des matières plastiques	
1964 .....	107	104	107	115	115	112	104	106	101	99	105	97	110	119	110
1965 .....	109	96	110	112	118	121	109	107	98	97	99	98	114	144	128
1966 .....	111	86	114	112	123	122	112	112	103	99	107	102	117	172	137
1967 .....	113	83	116	113	126	118	113	119	95	89	102	96	125	219	142
1968 .....	119	76	124	115	145	129	116	121	102	98	108	97	145	260	189
1969 .....	131	69	138	123	163	133	135	129	110	104	118	104	171	310	235
1970 .....	135	63	144	132	159	142	144	136	109	102	121	101	177	338	246
1971 .....	p 140	62	149	131	159	146	146	145	117	104	132	110	190	249	249
1969 4 <sup>e</sup> trimestre .....	139	68	148	130	172	140	147	143	118	112	128	107	175	325	242
1970 1 <sup>er</sup> trimestre .....	131	55	140	116	155	140	140	120	113	108	125	103	175	331	224
2 <sup>e</sup> trimestre .....	137	67	145	138	172	146	141	135	114	108	125	105	179	338	242
3 <sup>e</sup> trimestre .....	129	60	137	136	155	135	138	141	93	86	104	89	167	319	257
4 <sup>e</sup> trimestre .....	144	68	152	138	152	149	157	146	115	108	130	107	188	364	261
1971 1 <sup>er</sup> trimestre .....	139	68	147	123	167	133	146	127	116	107	129	111	193	395	248
2 <sup>e</sup> trimestre .....	p 141	61	p 150	140	167	141	p 147	135	117	105	131	114	198	433	249
3 <sup>e</sup> trimestre .....	p 133	55	p 142	127	157	133	p 139	146	101	92	117	95	184	413	243
4 <sup>e</sup> trimestre .....	p 147	65	157	133	145	154	171	136	111	111	152	120	186	256	256
1970 Décembre .....	144	65	152	135	161	145	157	141	119	116	133	105	192	365	278
1971 Janvier .....	132	64	139	116	169	131	138	116	108	103	117	100	186	353	254
Février .....	134	65	142	115	159	130	144	123	112	104	125	108	189	399	230
Mars .....	150	74	159	139	171	138	154	142	128	116	144	125	205	432	259
Avril .....	p 142	51	p 152	142	167	135	p 151	135	119	108	134	117	200	428	240
Mai .....	p 134	59	p 143	140	165	143	p 139	125	109	98	122	107	188	385	262
Juin .....	p 146	71	p 155	139	169	145	p 151	144	122	111	137	117	207	437	246
Juillet .....	p 113	40	p 122	103	149	113	p 117	139	79	65	107	59	157	341	250
Août .....	p 133	58	p 141	128	151	136	p 138	148	101	99	101	106	185	406	250
Septembre .....	p 153	67	p 163	149	170	149	p 163	151	124	111	144	119	209	492	229
Octobre .....	p 153	65	p 163	147	157	145	p 160	178	p 134	p 110	146	p 130	p 190	474	241
Novembre .....	p 143	64	152	129	144	145	146	164	137	103	143	117	177	235	235
Décembre .....	p 146	67	156	124	135	157	171	171	136	120	168	114	189	293	293

\* Non compris la construction.

### IV - 2. — INDICES DE LA PRODUCTION INDUSTRIELLE (I.N.S.)

Base 1963 = 100

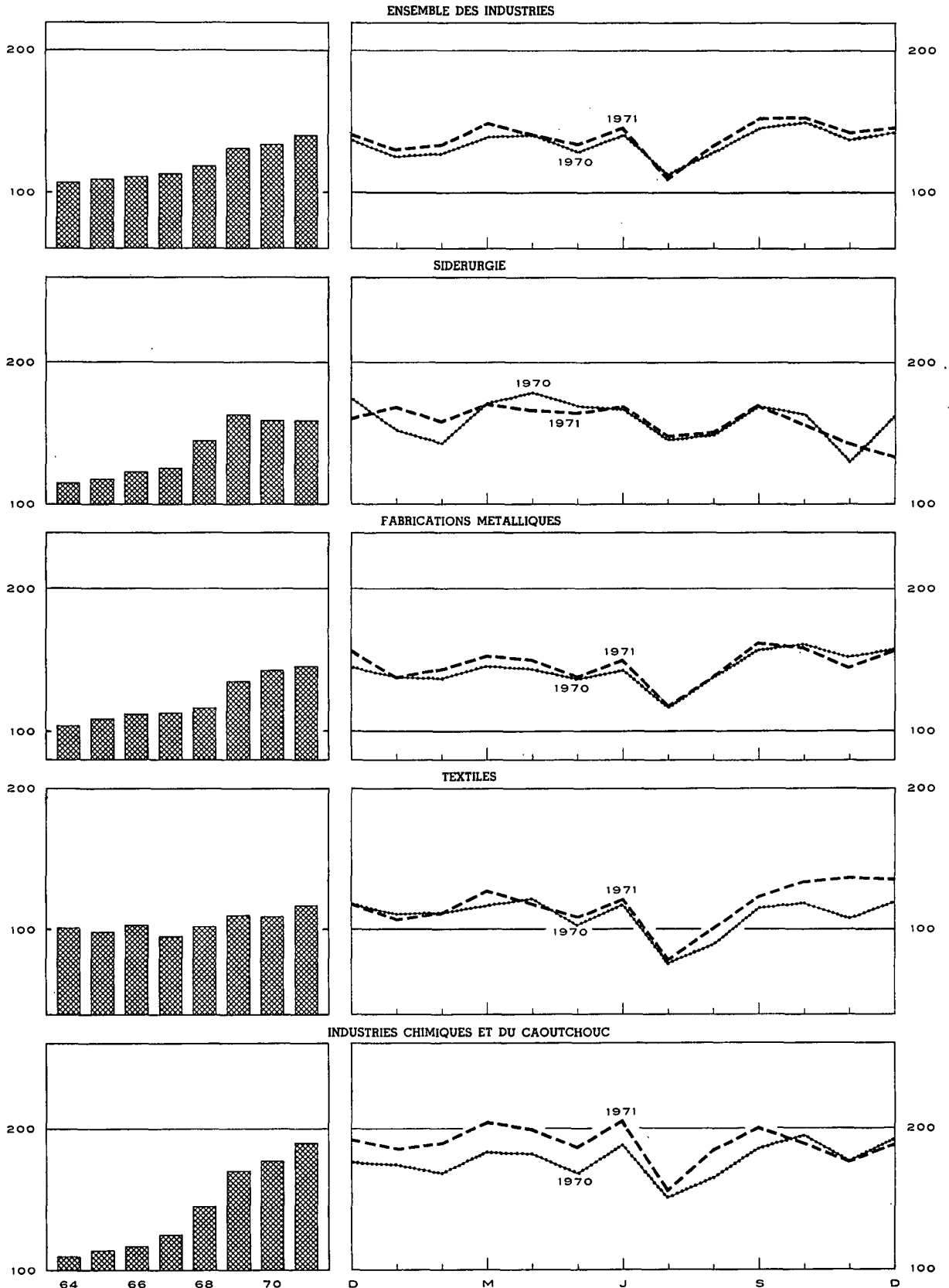

### IV - 3. — ENERGIE

Sources : Administration des Mines [col. (1), (2) et (5)] — Administration de l'Energie [col. (8)] — Calculs B.N.B. [col. (4)] — I.N.S. [col. (6), (7) et (9)].

Moyennes mensuelles ou mois	Houille					Electricité	Pétroles bruts	Gaz	
	Production	Stock sur le carreau des char- bonnages à fin de période	Importations nettes	Consom- mation apparente de houille cru <sup>1</sup>	Rendement journalier par ouvrier fond et surface	Production	Mise en œuvre	Production de gaz manufacturé	Importations de gaz naturel
	(1)	(2)	(3)	(4)	(5)	(6)	(7)	(8)	(9)
1964	1.775	1.489	407	2.504	1.155	1.623	1.112	244	...
1965	1.649	2.419	422	2.393	1.212	1.697	1.300	272	...
1966	1.458	3.046	417	2.188	1.270	1.793	1.383	244	...
1967	1.369	2.644	364	2.140	1.336	1.884	1.440	267	23
1968	1.234	1.735	464	2.242	1.418	2.088	1.913	261	100
1969	1.100	631	479	2.211	1.506	2.303	2.379	210	249
1970	947	215	593	2.099	1.599	2.413	2.485	173	351
1971	p 913	p 401			p 1.580	2.626			
1969 4 <sup>e</sup> trimestre	1.085	631	541	2.316	1.567	2.621	2.443	195	315
1970 1 <sup>er</sup> trimestre	784 <sup>2</sup>	514	713	2.085	1.429 <sup>2</sup>	2.536	2.263	176	325
2 <sup>e</sup> trimestre	1.037	344	599	2.253	1.621	2.338	2.445	184	317
3 <sup>e</sup> trimestre	913	238	509	1.969	1.617	2.157	2.596	169	310
4 <sup>e</sup> trimestre	1.054	215	550	2.094	1.673	2.616	2.635	162	452
1971 1 <sup>er</sup> trimestre	1.071	357	447	1.909	1.690	2.684	2.505	151	528
2 <sup>e</sup> trimestre	862 <sup>2</sup>	337	384	1.698	1.528 <sup>2</sup>	2.456	2.523	158	502
3 <sup>e</sup> trimestre	788	266	384	1.664	1.534	2.441	2.459	154	478
4 <sup>e</sup> trimestre	p 933	p 401			p 1.574	2.917			
1971 Janvier	1.038	245	466	1.861	1.682	2.767	2.568	159	539
Février	1.027	280	464	1.920	1.716	2.492	2.328	142	498
Mars	1.147	357	400	1.945	1.673	2.794	2.620	153	548
Avril	691 <sup>2</sup>	286	401	1.646	1.408 <sup>2</sup>	2.505	2.433	152	500
Mai	872	306	371	1.696	1.572	2.366	2.650	164	502
Juin	1.022	337	379	1.752	1.605	2.498	2.485	159	503
Juillet	596	275	429	1.573	1.522	2.239	2.532	161	460
Août	838	358	341	1.652	1.538	2.446	2.529	144	481
Septembre	929	266	382	1.767	1.543	2.637	2.315	158	492
Octobre	919	261	581	1.845	1.556	2.861	2.443	158	550
Novembre	915	284	304	1.565	1.591	2.872	2.379		596
Décembre	p 965	p 401			p 1.575	3.018			
1972 Janvier	p 929	p 445			p 1.573				

<sup>1</sup> Production de houille + importations nettes de charbon, de coke et d'agglomérés + la variation des stocks (1 tonne de coke = 1,3 tonne de houille crue; 1 tonne d'agglomérés = 0,9 tonne de houille crue).

<sup>2</sup> Grèves.

### IV - 4. — METALLURGIE

Sources : I.N.S. [col. (1) et (2)] — Fabrimétal [col. (3) à (6)].

Moyennes mensuelles ou mois	Sidérurgie (milliers de tonnes)		Fabrications métalliques (milliards de francs)			Expéditions totales
	Production d'acier brut	Production d'acier fini	Commandes inscrites			
			pour le marché intérieur	pour les exportations	Total	
	(1)	(2)	(3)	(4)	(5)	
1964	728	536	6,29	5,20	11,49	11,84
1965	764	559	6,58	6,02	12,60	12,76
1966	743	572	6,90	6,59	13,49	13,43
1967	810	626	6,72	6,70	13,42	13,69
1968	964	722	7,35	8,60	15,95	14,67
1969	1.070	819	8,57	11,52	20,09	18,20
1970	1.051	775	9,35	13,00	22,35	21,28
1971	p 1.036					
1969 4 <sup>e</sup> trimestre	1.131	874	8,99	13,45	22,44	21,10
1970 1 <sup>er</sup> trimestre	1.012	827	8,92	12,84	21,76	19,02
2 <sup>e</sup> trimestre	1.148	839	9,01	13,00	22,01	21,22
3 <sup>e</sup> trimestre	1.044	695	8,51	11,17	19,68	18,75
4 <sup>e</sup> trimestre	1.000	739	10,95	14,98	25,93	26,15
1971 1 <sup>er</sup> trimestre	1.099	817	9,13	15,00	24,13	21,99
2 <sup>e</sup> trimestre	1.109	826	10,15	15,00	25,15	24,48
3 <sup>e</sup> trimestre	1.069	737	8,80	12,82	21,62	21,48
4 <sup>e</sup> trimestre	p 868					
1971 Février	1.046	795	8,49	14,79	23,28	21,40
Mars	1.109	838	10,17	15,50	25,67	25,59
Avril	1.106	842	9,89	14,54	24,43	24,13
Mai	1.119	790	11,21	13,93	25,14	22,46
Juin	1.102	846	9,34	16,54	25,88	26,84
Juillet	1.046	683	6,77	12,43	19,20	18,97
Août	1.038	678	8,15	10,94	19,09	19,31
Septembre	1.124	852	11,46	15,11	26,57	26,17
Octobre	1.020	806	p 9,09	p 14,10	p 23,19	p 25,03
Novembre	p 815					
Décembre	p 770					
1972 Janvier	p 1.135					
Février	p 1.145					

### IV - 5. — CONSTRUCTION

(moyennes mensuelles)

Source : I.N.S.

	Production (Indices 1963 = 100) 1	Autorisations de bâtir accordées				Constructions commencées			
		Logements		Autres immeubles		Logements		Autres immeubles	
		Nombre	Milliers de mètres cubes	Nombre	Milliers de mètres cubes	Nombre	Milliers de mètres cubes	Nombre	Milliers de mètres cubes
1964 .....	119	5.910	2.881	549	1.722	n.d.	n.d.	n.d.	n.d.
1965 .....	115	5.210	2.583	547	2.035	n.d.	n.d.	n.d.	n.d.
1966 .....	118	6.192	3.023	724	2.096	n.d.	n.d.	n.d.	n.d.
1967 .....	125	5.767	2.773	714	2.154	n.d.	n.d.	n.d.	n.d.
1968 .....	118	5.328	2.598	585	1.994	3.950	2.004	439	1.376
1969 .....	123	6.095	3.074	856	2.426	4.656	2.374	641	1.721
1970 .....	141	5.035	2.506	683	2.799	3.562	1.861	549	1.949
1969 3 <sup>e</sup> trimestre .....	124	6.552	3.315	1.020	2.930	5.449	2.877	807	1.956
4 <sup>e</sup> trimestre .....	128	5.309	2.574	732	2.043	3.862	1.923	602	1.527
1970 1 <sup>er</sup> trimestre .....	131	4.742	2.373	599	2.331	2.851	1.446	405	1.787
2 <sup>e</sup> trimestre .....	136	5.806	2.945	904	3.899	4.984	2.657	646	1.965
3 <sup>e</sup> trimestre .....	141	5.596	2.647	724	2.717	3.681	1.955	579	1.845
4 <sup>e</sup> trimestre .....	142	3.998	2.058	505	2.247	2.732	1.386	566	2.199
1971 1 <sup>er</sup> trimestre .....	141	4.023	1.944	368	1.867	2.487	1.313	334	1.501
2 <sup>e</sup> trimestre .....	140	3.506	1.893	424	2.147	4.227	2.170	524	2.458
3 <sup>e</sup> trimestre .....	141	3.880	2.017		2.642	3.908	2.110		2.538
1970 Novembre .....	142	3.598	1.781	400	2.301	2.595	1.476	456	2.865
Décembre .....	142	3.975	2.084	551	2.293	2.650	1.262	372	1.666
1971 Janvier .....	142	4.212	2.108	433	2.276	1.394	748	254	836
Février .....	141	3.648	1.597	312	1.532	2.199	1.184	361	1.529
Mars .....	141	4.209	2.128	360	1.794	3.868	2.007	387	2.138
Avril .....	141	3.491	1.912	394	2.037	3.945	2.196	459	2.418
Mai .....	140	2.636	1.499	373	1.655	4.305	1.986	390	1.519
Juin .....	140	4.392	2.267	506	2.748	4.432	2.328	722	3.438
Juillet .....	141	3.275	1.897		2.278	3.023	1.631		1.720
Août .....	141	5.445	2.477		3.177	4.382	2.314		2.843
Septembre .....	141	2.921	1.677		2.472	4.320	2.386		3.051
Octobre .....	142								
Novembre .....	142								

1 Mouvement trend-cyclique. L'indice porte sur les travaux publics et privés.



**IV - 6. — EVOLUTION COMPAREE DE LA PRODUCTION INDUSTRIELLE  
DES PAYS DE LA C.E.E.**

Indices généraux de la production industrielle (ajustée pour variations saisonnières)

Base 1963 = 100

Source : O.C.D.E.

	Ensemble des pays C.E.E.			Belgique			Allemagne occidentale <sup>1</sup>		
	1969	1970	% variat. *	1969	1970	% variat. *	1969	1970	% variat. *
1 <sup>er</sup> trimestre .....	140	152	+ 8,6	128	134	+ 5,0	139	153	+ 10,1
2 <sup>e</sup> trimestre .....	144	153	+ 6,2	130	135	+ 3,5	144	156	+ 8,3
3 <sup>e</sup> trimestre .....	145	152	+ 4,8	132	136	+ 3,5	145	153	+ 5,5
4 <sup>e</sup> trimestre .....	145	152	+ 4,8	133	137	+ 3,2	150	152	+ 1,3
	1970	1971		1970	1971		1970	1971	
1 <sup>er</sup> trimestre .....	152	156	+ 2,6	134	138	+ 3,1	153	159	+ 3,9
2 <sup>e</sup> trimestre .....	153	155	+ 1,3	135	140	+ 3,6	156	158	+ 1,3
3 <sup>e</sup> trimestre .....	152	155	+ 2,0	136	140	+ 2,8	153	155	+ 1,3
4 <sup>e</sup> trimestre .....	152			137			152		
	France			Italie			Pays-Bas		
	1969	1970	% variat. *	1969	1970	% variat. *	1969	1970	% variat. *
1 <sup>er</sup> trimestre .....	138	150	+ 8,7	144	152	+ 5,6	152	171	+ 12,5
2 <sup>e</sup> trimestre .....	142	150	+ 5,6	147	150	+ 2,0	157	174	+ 10,8
3 <sup>e</sup> trimestre .....	144	149	+ 3,5	144	149	+ 3,5	162	178	+ 9,3
4 <sup>e</sup> trimestre .....	144	151	+ 4,9	131	151	+ 15,3	167	179	+ 7,2
	1970	1971		1970	1971		1970	1971	
1 <sup>er</sup> trimestre .....	150	155	+ 3,3	152	149	- 2,0	171	186	+ 8,8
2 <sup>e</sup> trimestre .....	150	154	+ 2,7	150	145	- 3,3	174	186	+ 6,9
3 <sup>e</sup> trimestre .....	149	160	+ 7,4	149	142	- 4,7	178	188	+ 5,6
4 <sup>e</sup> trimestre .....	151			151			179		

\* Pourcentage de variation par rapport à l'indice du trimestre correspondant de l'année précédente.

<sup>1</sup> Y compris Berlin-Ouest.

Références bibliographiques : *Annuaire statistique de la Belgique*. — *Bulletin de Statistique de l'I.N.S.* — *Annales des Mines de Belgique*. — *Revue du Travail*. — *I.R.E.S.* — *Industrie*, revue de la F.I.B. — *Bulletin de Fabrimétal*. — *Bulletin statistique mensuel de Fedéchar*. —

*Bulletin du M.A.E.* (Administration de l'industrie - Energie électrique). — *Energie*. — *Figas*, circulaire d'information de la Fédération de l'industrie du Gaz. — *Agence économique et financière*. — *La Construction*. — *Principaux indicateurs économiques* (O.C.D.E.).

IV - 6. — EVOLUTION COMPAREE DE LA PRODUCTION INDUSTRIELLE  
DES PAYS DE LA C.E.E.

Indices généraux de la production industrielle (O.C.D.E.)

Base 1963 = 100

(Indices ajustés pour variations saisonnières)

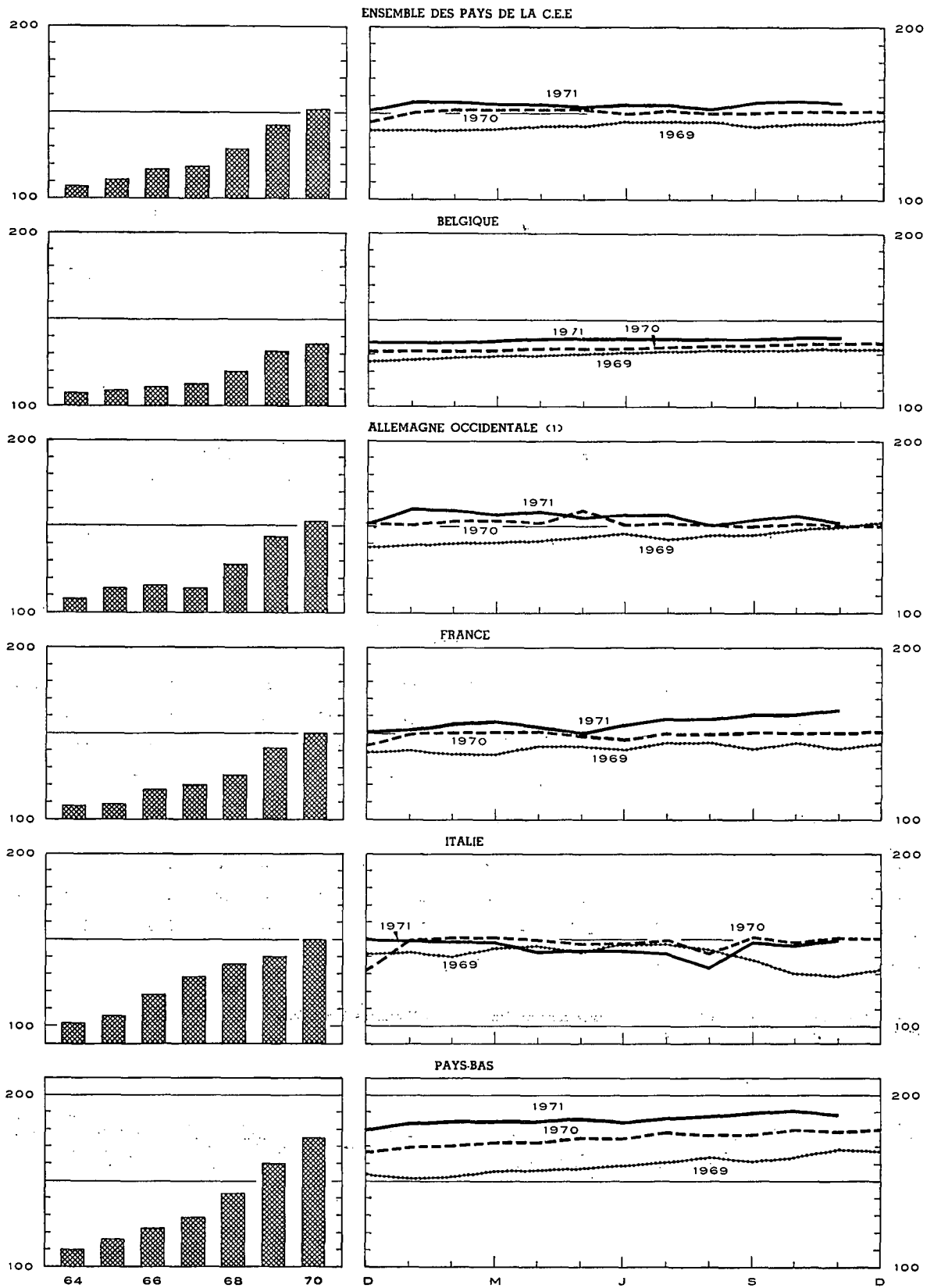

1 Y compris Berlin-Ouest.

## V. — SERVICES

### 1. — TRANSPORTS

#### a. — Activités de la S.N.C.B. et de la SABENA

Sources : S.N.C.B. et SABENA.

Moyennes mensuelles ou mois	S.N.C.B.					SABENA	
	Trafic voyageurs	Trafic marchandises (wagons complets)				Trafic payant aérien régulier	
		Nombre de voyageurs- km	Nombre de tonnes-km productives <sup>1</sup>	Tonnage total	dont :		
	(millions)				(milliers de tonnes)	combustibles et huiles minérales	minerais
1964 .....	753	577	5 549	2 030	1 291	135,5	16,5
1965 .....	748	563	5 323	1 867	1 274	148,8	18,8
1966 .....	726	519	4 943	1 650	1 222	137,8	18,4
1967 .....	711	507	4 925	1 576	1 259	162,8	22,8
1968 .....	681	556	5 273	1 621	1 321	164,7	25,3
1969 .....	686	618	5 769	1 655	1 450	183,9	31,4
1970 .....	688	651	5 931	1 592	1 508	203,9	34,4
1969 3 <sup>e</sup> trimestre .....	675	533	5 458	1 557	1 458	292,0	40,0
4 <sup>e</sup> trimestre .....	697	697	6 350	1 752	1 517	152,3	29,8
1970 1 <sup>er</sup> trimestre .....	685	596	5 313	1 372	1 315	144,3	27,9
2 <sup>e</sup> trimestre .....	693	682	6 343	1 700	1 642	205,2	34,6
3 <sup>e</sup> trimestre .....	672	655	5 942	1 627	1 554	301,1	43,2
4 <sup>e</sup> trimestre .....	704	674	6 126	1 669	1 521	165,0	31,8
1971 1 <sup>er</sup> trimestre .....	698	645	5 820	1 574	1 434	165,9	30,8
2 <sup>e</sup> trimestre .....	707	605	5 495	1 430	1 422	222,4	35,5
3 <sup>e</sup> trimestre .....	690	584	5 368	1 389	1 439	316,1	44,7
1970 Novembre .....	678	667	6 086	1 669	1 467	134,7	28,5
Décembre .....	723	655	5 868	1 572	1 423	163,3	31,2
1971 Janvier .....	698	634	5 757	1 648	1 396	166,9	29,5
Février .....	676	625	5 571	1 487	1 362	140,9	29,3
Mars .....	720	676	6 133	1 587	1 544	189,8	33,6
Avril .....	704	615	5 506	1 322	1 480	206,2	33,8
Mai .....	703	592	5 363	1 449	1 354	202,5	34,3
Juin .....	714	608	5 617	1 519	1 433	258,6	38,4
Juillet .....	683	587	5 259	1 302	1 474	335,1	46,2
Août .....	710	547	5 100	1 357	1 286	310,2	42,8
Septembre .....	678	617	5 746	1 508	1 556	303,1	45,2
Octobre .....	695	632	5 731				
Novembre .....	724	601					

<sup>1</sup> Les tonnes-km productives sont relatives aux transports commerciaux (à l'exclusion des transports en service) : c'est la somme des produits

du poids de chaque expédition par le parcours pour lequel elle a été taxée.

Y - 1b — Navigation maritime

Y - 1c. — Navigation  
intérieure

Sources : Administration du port d'Anvers [col. (1)], du port de Gand [col. (4)], I.N.S. (autres colonnes).

Source : I.N.S.

Moyennes mensuelles ou mois	Port d'Anvers			Port de Gand			Ports de Bruges et Zeebrugge			Ensemble des trafics <sup>1</sup>	
	Capacité des navires entrés (milliers de tonnes de jauge)	Marchandises (milliers de tonnes métriques)		Capacité des navires entrés (milliers de tonnes de jauge)	Marchandises (milliers de tonnes métriques)		Capacité des navires entrés (milliers de tonnes de jauge)	Marchandises (milliers de tonnes métriques)		(milliers de tonnes métriques)	(millions de tonnes- km.)
		Entrées	Sorties		Entrées	Sorties		Entrées	Sorties		
	(1)	(2)	(3)	(4)	(5)	(6)	(7)	(8)	(9)	(1)	(2)
1964 .....	4.558	3.036	1.408	165	178	78	304	99	36	6.276	509
1965 .....	4.615	3.366	1.587	160	149	108	313	118	39	6.412	507
1966 .....	4.761	3.376	1.514	143	148	76	337	156	40	6.633	497
1967 .....	4.872	3.516	1.683	125	136	74	417	96	39	7.111	522
1968 .....	5.127	4.042	1.991	131	108	97	684	304	50	7.778	554
1969 .....	5.461	4.069	1.921	419	373	331	981	635	67	7.721	572
1970 .....	5.658	4.565	1.946	476	463	303	1.005	615	71	7.630	558
1969 3 <sup>e</sup> trimestre .	5.487	4.149	2.034	466	403	405	1.110	668	79	7.742	570
4 <sup>e</sup> trimestre .	5.569	4.169	1.894	476	519	357	905	671	78	7.487	566
1970 1 <sup>er</sup> trimestre .	5.463	3.804	1.784	407	371	320	913	545	64	6.647	496
2 <sup>e</sup> trimestre .	5.718	4.625	1.801	417	376	286	1.053	585	62	8.110	609
3 <sup>e</sup> trimestre .	5.870	4.971	1.896	520	579	252	1.111	536	82	7.897	561
4 <sup>e</sup> trimestre .	5.580	4.862	2.304	559	525	354	945	791	78	7.868	565
1971 1 <sup>er</sup> trimestre .	5.665	3.912	2.174	557	590	142	1.013	490	57	7.456	534
2 <sup>e</sup> trimestre .	5.554	4.166	2.107	567	688	171	1.116			8.320	588
3 <sup>e</sup> trimestre .	5.227	3.863	1.962	553	449	326	1.397				
1970 Novembre ....	5.587	4.994	2.105	483	616	259	1.027	274	106	7.592	544
Décembre ....	5.537	5.388	2.318	624	354	406	845	1.209	53	7.337	535
1971 Janvier .....	5.945	3.474	1.590	581	323	113	1.039	409	64	6.388	453
Février .....	5.288	3.699	2.556	520	376	124	958	678	62	7.120	511
Mars .....	5.761	4.564	2.377	571	1.071	190	1.041	382	46	8.859	637
Avril .....	5.474	4.600	1.771	446	724	53	981	847	41	8.438	585
Mai .....	5.782	3.389	2.001	753	483	216	1.146	851	56	7.646	543
Juin .....	5.407	4.508	2.548	501	856	243	1.220			8.876	637
Juillet .....	5.138	4.011	1.766	492	424	384	1.320			7.512	518
Août .....	5.489	3.154	1.878	642	602	361	1.505				
Septembre ...	5.055	4.424	2.243	526	321	234	1.366				
Octobre .....	5.425	3.681	1.985	636	911	140	1.424				
Novembre ....	4.968			589			1.226				

<sup>1</sup> Trafic intérieur + importations + exportations + transit.

## V - 2. -- TOURISME <sup>1</sup>

(milliers de nuitées)

Source : I.N.S.

Moyennes mensuelles ou mois	Total	dont pays de résidence habituelle					
		Belgique	France	Pays-Bas	Royaume-Uni	Allemagne occ.	U.S.A.
1964 .....	1.843	1.355	108	82	118	57	30
1965 .....	1.909	1.402	112	83	120	64	31
1966 .....	1.971	1.448	107	91	117	72	34
1967 .....	2.098	1.552	110	105	114	72	40
1968 .....	2.083	1.560	101	115	98	72	35
1969 .....	2.112	1.590	88	132	82	75	38
1970 .....	2.212	1.646	91	131	106	86	42
1969 2 <sup>e</sup> trimestre .....	1.895	1.382	115	104	94	75	41
3 <sup>e</sup> trimestre .....	5.601	4.441	194	371	192	164	63
4 <sup>e</sup> trimestre .....	533	325	37	30	25	31	27
1970 1 <sup>er</sup> trimestre .....	493	270	41	25	32	34	21
2 <sup>e</sup> trimestre .....	2.018	1.464	83	104	126	83	47
3 <sup>e</sup> trimestre .....	5.759	4.513	197	364	233	195	71
4 <sup>e</sup> trimestre .....	579	339	41	31	32	33	28
1971 1 <sup>er</sup> trimestre .....	409	205	37	22	22	27	26
2 <sup>e</sup> trimestre .....	2.160	1.539	105	117	155	98	48
1970 Juillet .....	8.429	6.815	179	739	263	167	78
Août .....	7.044	5.536	304	293	289	325	68
Septembre .....	1.804	1.187	109	59	147	92	68
Octobre .....	677	360	46	36	56	43	43
Novembre .....	519	305	41	26	20	31	22
Décembre .....	542	352	36	30	20	24	18
1971 Janvier .....	384	195	34	20	19	25	24
Février .....	390	196	37	21	20	24	25
Mars .....	453	223	41	24	27	32	28
Avril .....	1.694	1.239	107	39	120	58	34
Mai .....	1.984	1.384	103	131	180	88	49
Juin .....	2.802	1.995	105	181	164	148	62
Juillet .....	8.881	6.882	192	924	234	362	84

<sup>1</sup> Y compris les nuitées de camping.

## V - 3. — COMMERCE INTERIEUR

### a. — Indices des ventes

Total du commerce de détail

Base 1966 = 100

Source : I.N.S.

Moyennes mensuelles ou mois	Indices par formes de distribution					Indices par catégories de produits				Indice général	
	Petit commerce de détail	Grands magasins à rayons multiples	Coopératives de consommation	Entreprises du commerce de détail à succursales	Supermarchés <sup>1</sup>	Alimentation <sup>2</sup>	Textiles et habillement <sup>3</sup>	Articles d'ameublement et de ménage	Autres articles	Indice de valeur	Indice de quantité <sup>4</sup>
1967 .....	103	103	103	114	116	106	100	103	103	104	102
1968 .....	109	108	105	141	131	111	106	114	114	111	107
1969 .....	119	118	106	173	162	118	120	128	127	122	114
1970 .....	126	131	108	209	193	128	128	140	140	133	120
1969 3 <sup>e</sup> trimestre .....	118	112	100	168	164	119	112	131	124	121	112
4 <sup>e</sup> trimestre .....	127	140	113	205	179	125	137	144	137	132	122
1970 1 <sup>er</sup> trimestre .....	112	114	105	183	174	121	101	117	125	118	107
2 <sup>e</sup> trimestre .....	127	126	106	201	189	128	138	130	135	132	120
3 <sup>e</sup> trimestre .....	122	122	100	200	192	127	115	137	137	126	116
4 <sup>e</sup> trimestre .....	144	161	120	252	216	138	158	175	163	152	137
1971 1 <sup>er</sup> trimestre .....	115	118	101	216	201	129	102	105	134	123	110
2 <sup>e</sup> trimestre .....	144	137	108	248	229	145	160	137	159	151	133
3 <sup>e</sup> trimestre .....	139	137	104	245	241	143	129	151	162	147	127
1970 Novembre .....	130	144	104	217	195	129	138	149	145	137	123
Décembre .....	166	197	143	297	250	153	183	226	196	177	159
1971 Janvier .....	105	120	98	217	193	127	98	89	115	115	103
Février .....	109	111	95	199	194	124	86	103	130	116	104
Mars .....	130	123	109	231	217	135	123	124	158	138	122
Avril .....	141	138	109	252	233	142	168	129	155	149	131
Mai .....	144	132	106	243	224	145	167	136	152	150	132
Juin .....	147	141	109	250	231	149	145	147	170	154	135
Juillet .....	139	145	104	252	256	145	141	145	159	148	129
Août .....	131	130	102	233	235	141	106	145	155	139	121
Septembre .....	146	135	107	251	232	144	140	163	172	153	132
Octobre .....	148	149	113	286	238	147	174	163	169	158	137
Novembre .....	143	159	105	263	234	143	153	158	168	153	132

<sup>1</sup> Petites et moyennes entreprises de supermarchés, à libre service complet ou partiel.

<sup>2</sup> Y compris le tabac, mais uniquement pour le petit commerce de détail.

<sup>3</sup> Y compris les textiles d'ameublement.

<sup>4</sup> Indice de valeur divisé par l'indice général des prix à la consommation, dont on a éliminé les services.

### Y - 3b. — Ventes à tempérament

#### 1° — Résultats généraux

Source : I.N.S.

	Nombre de contrats en cours à fin de semestre (milliers)				Crédits en cours à fin de semestre (milliards de francs)				Crédits accordés au cours du semestre (milliards de francs)			
	Total	Financement par			Total	Financement par			Total	Financement par		
		vendeurs	banques	organismes de financement ou particuliers		vendeurs	banques	organismes de financement ou particuliers		vendeurs	banques	organismes de financement ou particuliers
1968 2 <sup>e</sup> semestre	1.670	992	156	522	21,78	8,94	6,16	6,68	8,75	3,95	2,25	2,55
1969 1 <sup>er</sup> semestre	1.710	1.004	170	536	24,60	9,78	7,25	7,57	10,42	4,47	2,90	3,05
2 <sup>e</sup> semestre	1.715	1.026	173	516	25,37	10,08	7,75	7,54	9,29	3,89	2,60	2,80
1970 1 <sup>er</sup> semestre	1.687	1.006	174	507	25,30	9,81	8,29	7,20	8,66	3,56	2,69	2,41
2 <sup>e</sup> semestre	1.691	1.017	175	498	25,30	9,07	8,83	7,40	9,87	3,85	3,24	2,78
1971 1 <sup>er</sup> semestre	1.608	970	180	458	25,74	9,28	9,36	7,10	9,35	3,54	3,27	2,54

#### 2° — Retards de paiement

	Nombre de débiteurs en retard de payer 8 termes échus et plus au cours du semestre (milliers)				Total des montants de 8 termes impayés par les débiteurs visés dans les colonnes précédentes (millions de francs)			
	Total	Financement par			Total	Financement par		
		vendeurs	banques	organismes de financement ou particuliers		vendeurs	banques	organismes de financement ou particuliers
1968 1 <sup>er</sup> semestre	50	34	1	15	96,3	44,2	10,0	42,1
2 <sup>e</sup> semestre	49	31	2	16	94,8	42,1	10,6	42,1
1969 1 <sup>er</sup> semestre	51	33	2	16	124,1	63,4	14,7	46,0
2 <sup>e</sup> semestre	54	34	2	18	111,0	50,9	13,3	46,8
1970 1 <sup>er</sup> semestre	62	41	2	19	177,5	109,2	16,4	51,9
2 <sup>e</sup> semestre	56	35	2	19	130,8	64,2	12,1	54,5

#### 3° — Répartition des crédits accordés au cours du semestre, par nature des marchandises

	Total	Camions, camionnettes, autobus, matériel de transport lourd		Matériel agricole, tracteurs agricoles, bétail	Autos pour transport de personnes exceptés autobus		Motos, scooters, vélos, moteurs, bicyclettes	Textiles, fourrures, vêtements	Livres	Equipement professionnel autre que articles cités antérieurement (commerce, artisanat, industrie, professions libérales)	Articles ménagers et à usage personnel non dénommés ailleurs	Services (voyages, réparations de véhicules à moteur)
		neufs	usagés		neuves	usagées						
(Nombre de contrats (milliers))												
1968 2 <sup>e</sup> semestre	843	4,0	0,9	2,3	53,5	20,0	9,8	319,1	39,7	8,4	380,3	5,6
1969 1 <sup>er</sup> semestre	821	4,8	1,0	2,2	72,7	22,0	10,0	247,2	45,0	8,4	404,7	3,5
2 <sup>e</sup> semestre	768	4,0	0,7	2,3	58,4	17,1	8,9	279,0	46,5	7,8	339,5	3,4
1970 1 <sup>er</sup> semestre	749	4,3	0,9	1,9	56,2	17,8	7,2	221,8	59,3	6,4	369,5	3,8
2 <sup>e</sup> semestre	886	4,1	0,8	2,1	60,3	17,7	8,4	275,0	60,3	8,9	445,5	2,7
1971 1 <sup>er</sup> semestre	735	4,1	0,9	1,4	54,9	17,9	5,7	205,7	76,0	7,1	359,2	2,1
Crédits accordés (millions de francs)												
1968 2 <sup>e</sup> semestre	8.753	548	73	255	3.193	620	83	434	121	834	2.552	40
1969 1 <sup>er</sup> semestre	10.417	786	88	221	4.419	723	76	297	126	1.012	2.627	42
2 <sup>e</sup> semestre	9.291	704	65	301	3.573	541	68	410	123	1.023	2.438	45
1970 1 <sup>er</sup> semestre	8.664	783	93	212	3.317	560	56	245	132	992	2.232	42
2 <sup>e</sup> semestre	9.873	821	79	269	3.596	565	64	283	122	1.194	2.845	34
1971 1 <sup>er</sup> semestre	9.353	910	91	156	3.595	586	51	238	122	1.183	2.389	32
Crédits accordés — Répartition en % par rapport au total												
1968 2 <sup>e</sup> semestre	100,0	6,3	0,8	2,9	36,5	7,1	0,9	5,0	1,4	9,5	29,2	0,4
1969 1 <sup>er</sup> semestre	100,0	7,6	0,8	2,1	42,4	7,0	0,7	2,9	1,2	9,7	25,2	0,4
2 <sup>e</sup> semestre	100,0	7,6	0,7	3,2	38,5	5,8	0,7	4,4	1,3	11,0	26,3	0,5
1970 1 <sup>er</sup> semestre	100,0	9,0	1,1	2,4	38,3	6,5	0,6	2,8	1,5	11,5	25,8	0,5
2 <sup>e</sup> semestre	100,0	8,3	0,8	2,7	36,4	5,7	0,6	2,9	1,2	12,1	28,8	0,3
1971 1 <sup>er</sup> semestre	100,0	9,7	1,0	1,7	38,4	6,3	0,6	2,5	1,3	12,7	25,5	0,3

Y - 4. — ACTIVITE DES CHAMBRES DE COMPENSATION

Mouvement du débit

Moyennes mensuelles ou mois	Nombre de chambres (à fin de période)	Bruxelles						Province		Total général	
		Argent au jour le jour		Autres opérations <sup>1</sup>		Total		Milliers de pièces	Milliards de francs	Milliers de pièces	Milliards de francs
		Milliers de pièces	Milliards de francs	Milliers de pièces	Milliards de francs	Milliers de pièces	Milliards de francs				
1964 .....	39	2	148	605	269	607	417	358	82	965	499
1965 .....	39	2	169	736	307	738	476	423	99	1.161	575
1966 .....	39	2	160	1.146	322	1.148	482	507	117	1.655	599
1967 .....	39	3	200	1.383	406	1.386	606	637	128	2.023	734
1968 .....	39	3	220	1.707	474	1.709	695	835	146	2.544	841
1969 .....	39	2	233	2.005	585	2.007	818	1.161	177	3.168	995
1970 .....	39	3	268	2.819	643	2.822	911	1.546	198	4.368	1.109
1971 .....	40	3	291	3.763	795	3.766	1.086	1.623	200	5.389	1.286
1969 4 <sup>e</sup> trimestre .....	39	2	311	2.209	607	2.211	918	1.347	197	3.558	1.115
1970 1 <sup>er</sup> trimestre .....	39	3	273	2.552	603	2.555	876	1.406	195	3.961	1.071
2 <sup>e</sup> trimestre .....	39	3	267	2.819	656	2.822	923	1.562	200	4.384	1.123
3 <sup>e</sup> trimestre .....	40	3	267	2.703	630	2.706	897	1.523	192	4.229	1.089
4 <sup>e</sup> trimestre .....	40	3	265	3.203	683	3.206	948	1.694	205	4.900	1.153
1971 1 <sup>er</sup> trimestre .....	40	3	268	3.278	681	3.281	949	1.436	193	4.717	1.142
2 <sup>e</sup> trimestre .....	40	3	302	3.616	739	3.619	1.041	1.613	204	5.232	1.245
3 <sup>e</sup> trimestre .....	40	3	292	3.691	794	3.694	1.086	1.580	197	5.274	1.283
4 <sup>e</sup> trimestre .....	40	3	303	4.465	967	4.468	1.270	1.862	206	6.330	1.476
1971 Janvier .....	40	3	325	3.070	697	3.073	1.022	1.338	193	4.411	1.215
Février .....	40	3	245	3.076	640	3.079	885	1.361	184	4.440	1.069
Mars .....	40	3	235	3.639	704	3.692	939	1.607	203	5.299	1.142
Avril .....	40	3	225	3.469	670	3.472	895	1.581	193	5.053	1.088
Mai .....	40	3	393	3.348	788	3.351	1.181	1.491	196	4.842	1.377
Juin .....	40	3	287	4.032	761	4.035	1.048	1.767	222	5.802	1.270
Juillet .....	40	3	272	3.644	874	3.647	1.146	1.610	193	5.257	1.339
Août .....	40	3	325	3.522	738	3.525	1.063	1.511	195	5.036	1.258
Septembre .....	40	3	279	3.906	769	3.909	1.048	1.618	203	5.527	1.251
Octobre .....	40	3	314	3.968	906	3.971	1.220	1.679	199	5.650	1.419
Novembre .....	40	3	243	4.057	959	4.060	1.202	1.717	189	5.777	1.391
Décembre .....	40	3	351	5.371	1.037	5.374	1.388	2.190	229	7.564	1.617
1972 Janvier .....	40	3	297	4.636	1.026	4.639	1.323	1.686	199	6.325	1.522

<sup>1</sup> Titres, effets publics, coupons, virements, chèques, traites, promesses, quittances, opérations sur l'étranger, etc.

Références bibliographiques : *Annuaire statistique de la Belgique*. — *Bulletin de Statistique de V.I.N.S.* — *Bulletin de la Chambre de Commerce d'Anvers*. — *I.R.E.S.* — *Statistique mensuelle du trafic international*

*des ports* (I.N.S.). — *Chronique des transports* (bimensuel). — *Les transports maritimes. Etude Annuelle* (O.C.D.E.). — *Bulletin général de Statistiques* (Office statistique des Communautés européennes).

## VI. — REVENUS

### 1. — REMUNERATION DES OUVRIERS (hommes + femmes)

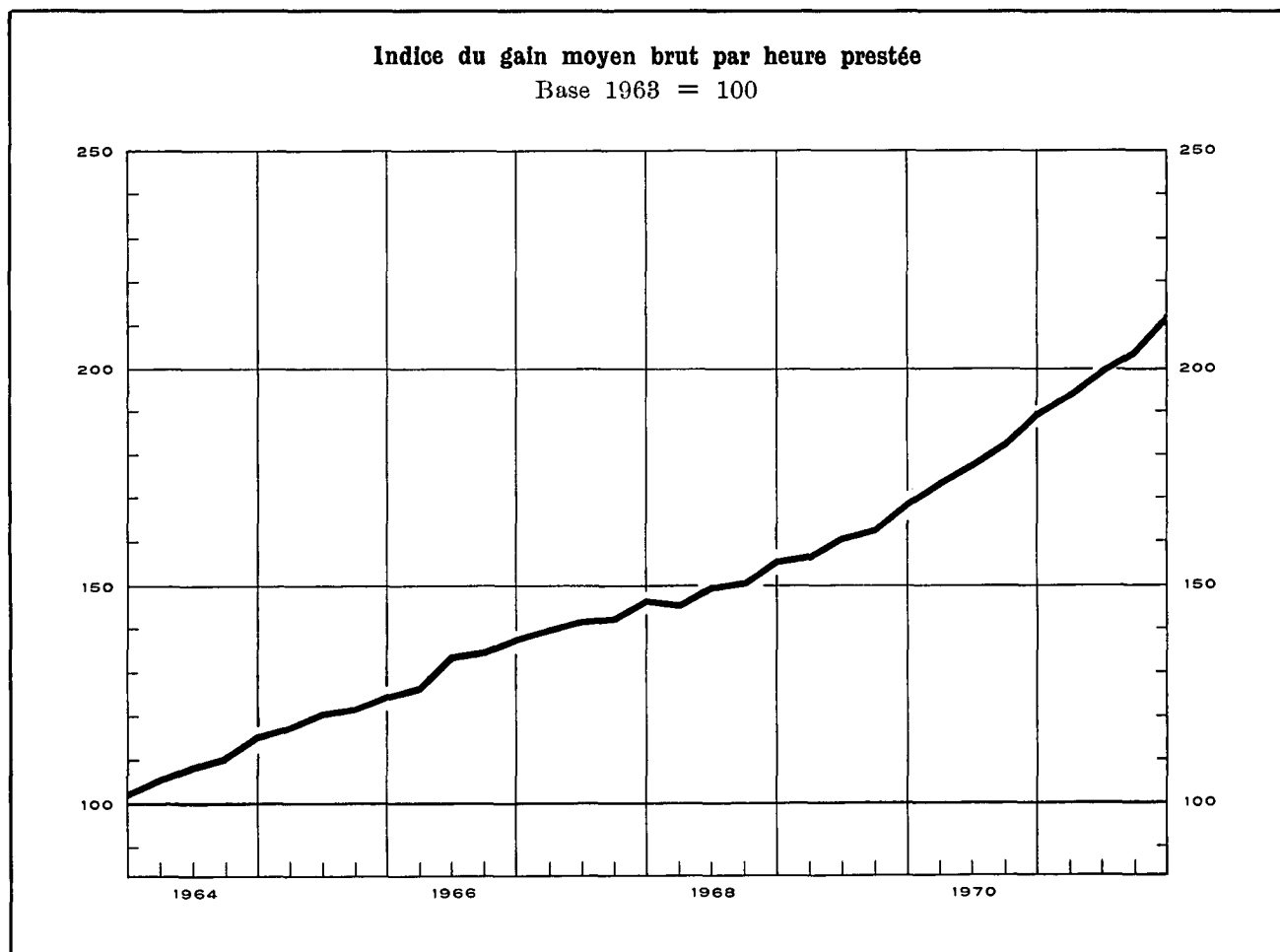

#### Indices des rémunérations dans l'industrie

Base 1963 = 100 \*

Sources : col. (1) - (2) - (3) : B.N.B. (méthode d'établissement, voir Bulletin de novembre 1957, p. 413). — col. (4) : O.N.S.S. calculs B.N.B. (voir note). — col. (5) : I.R.E.S.

	Gain moyen brut par heure prestée (1)	Salaires horaires type 1		Indice de la masse salariale 2 (4)	Indice du coût de la main-d'œuvre 3 (5)
		Ouvrier qualifié (2)	Ouvrier non qualifié (3)		
1964	111	110	111	115	113
1965	121	119	121	122	127
1966	133	131	133	131	140
1967	143	139	143	135	152
1968	150	146	151	140	161
1969	162	158	163	154	175
1970	181	174	182	172	198
1971	p 203	195	204		224
1969 Déc.	169	162	168		183
1970 Mars	174	168	174		189
Juin	178	173	180		194
Sept.	183	177	185		200
Déc.	190	180	189		209
1971 Mars	p 194	189	197		213
Juin	p 201	193	202		221
Sept.	p 204	197	206		227
Déc.	p 212	200	210		236

\* Pour convertir les indices base 1963 = 100 en indices base 1953 = 100, il suffit de multiplier les chiffres actuels par les coefficients suivants : col. (1) : 1,875; col. (2) : 1,803; col. (3) : 1,824; col. (5) : 1,701.

1 Non compris les ouvriers du transport.

2 Il s'agit de l'indice simple des rémunérations globales allouées aux ouvriers assujettis à la sécurité sociale et appartenant aux industries extractives et manufacturières, à celles du bâtiment et de la construction

#### Moyennes générales des salaires horaires des ouvriers

(charges sociales comprises)

Source : F.I.B.

	Belg. que (francs belges)	Alle- magne occiden- tale	Roya- ume Uni	Pays- Bas	France	Italie
1964	55,98	111,3	88,3	90,4	91,8	94,4
1965	62,40	110,0	87,2	89,0	88,3	85,5
1966	68,73	105,9	85,5	89,8	85,0	80,1
1967	75,81	100,2	80,5	89,9	82,2	79,6
1968	82,92	96,2	68,3	89,3	83,7	76,3
1969	89,10	102,4	67,8	93,7	85,0	78,0
1970	97,87	111,7	n.d.	97,6	79,8	86,5
1967 Mars-Avril	74,52	101,0	80,5	89,7	82,6	80,2
Sept.-Octobre	77,09	99,4	80,6	90,1	82,9	79,4
1968 Mars-Avril	81,46	96,0	68,6	88,7	81,3	77,2
Sept.-Octobre	84,38	96,5	67,9	89,9	86,8	76,5
1969 Mars-Avril	86,93	98,8	68,8	93,9	88,8	79,7
Sept.-Octobre	91,26	110,8	67,8	93,5	79,0	78,6
1970 Mars-Avril	96,05	110,0	n.d.	95,8	80,9	87,3
Sept.-Octobre	99,68	113,3	71,5	99,5	81,5	88,6
1971 Mars-Avril	p 108,22	112,1	n.d.	99,8	79,9	93,0

et aux transports et communications. (Pour la définition des rémunérations globales, voir XXV<sup>e</sup> Rapport annuel O.N.S.S., p. 275.)

3 Cet indice, qui n'englobe pas les charbonnages, donne le coût horaire de la main-d'œuvre et non pas le coût par unité produite.

4 La F.I.B. publie les salaires horaires étrangers exprimés en francs belges sur la base des cours du change. Les pourcentages obtenus ne tiennent pas compte des variations de niveau des prix belges et étrangers : ils ne reflètent donc pas le rapport des salaires réels.



VI - 2. — GAINS HORAIRES BRUTS MOYENS DANS L'INDUSTRIE (hommes + femmes)

(en francs par heure)

Source : I.N.S.

Groupe et branche d'industrie	1965 octobre	1966 octobre	1967 octobre	1968 octobre	1969 octobre	1970 avril	1970 octobre
<i>Industries extractives</i> <sup>1</sup> :							
Extraction de charbon (ouvriers du fond)	62,22	66,55	70,14	74,02	76,85	88,01	97,03
Préparation de charbon (ouvriers surface)	43,17	45,92	49,13	52,41	55,71	64,12	70,97
Carrières .....	48,24	53,13	54,01	56,88	61,10	65,19	67,05
Total des industries extractives .....	55,84	59,68	62,97	66,20	69,35	78,61	85,97
<i>Industries manufacturières</i> :							
Denrées alimentaires (sauf boissons) ...	40,29	43,47	45,59	48,74	53,30	55,82	58,40
Boissons .....	44,38	47,77	50,56	54,13	59,15	60,57	63,90
Tabac .....	37,06	41,06	43,60	47,00	51,93	55,28	57,40
Industries textiles .....	37,27	41,83	44,32	46,55	51,52	53,95	56,05
Chaussures, habillement .....	32,45	35,97	37,66	39,90	43,67	47,00	49,04
Bois (sauf meubles) .....	39,93	44,71	48,00	50,69	55,62	58,72	62,88
Industrie du meuble .....	42,17	46,75	49,18	53,16	58,19	59,97	65,14
Papier, articles en papier .....	43,58	47,88	50,88	53,17	59,82	63,49	65,91
Impressions et reliures .....	48,06	52,17	56,79	61,45	65,12	72,33	72,40
Cuir (sauf chaussures, habillement) .....	37,07	40,77	43,38	46,62	50,91	53,39	55,01
Industrie du caoutchouc et des matières plastiques .....	43,59	48,49	51,42	54,05	60,09	63,33	66,39
Industries chimiques .....	49,81	56,32	59,59	61,49	67,83	72,24	75,15
Industrie du pétrole .....	71,33	78,36	85,10	88,22	94,01	103,01	105,03
Produits minéraux non métalliques .....	45,83	50,98	53,46	56,02	61,56	66,74	68,36
Industries métallurgiques de base .....	54,96	59,55	62,98	66,23	72,94	77,34	80,93
Fabricat. métall., à l'excl. des machines et du matériel de transport .....	46,13	49,44	52,12	54,88	60,08	64,16	67,65
Construction de machines, à l'exclusion des machines électriques .....	47,38	52,22	56,20	59,18	63,93	68,26	71,66
Industrie électrotechnique .....	43,99	48,80	51,19	54,46	60,11	63,37	67,59
Construction de matériel de transport ...	51,80	56,34	59,53	63,21	69,93	74,77	79,46
Total des industries manufacturières .....	44,03	48,58	51,36	54,22	59,54	63,25	66,16
dont : hommes .....	48,14	52,94	55,92	59,04	64,79	68,73	71,98
femmes .....	31,97	35,51	37,67	39,79	43,82	46,83	48,70
Construction <sup>1</sup> .....	47,30	52,82	55,71	57,89	62,22	66,56	71,90
<i>Moyenne générale pour l'industrie</i> :							
Total (hommes + femmes) .....	45,60	50,01	52,84	55,60	60,62	64,78	68,39
dont : hommes .....	48,75	53,43	56,42	59,34	64,59	69,02	73,04

<sup>1</sup> Hommes seulement.

Références bibliographiques : Annuaire statistique de la Belgique. — Bulletin de Statistique de l'I.N.S. — I.R.E.S. — Rapports annuels de l'O.N.S.S. — Revue du Travail. — Industrie, revue de la F.I.B. — Le

coût de la main-d'œuvre dans l'industrie européenne, Etudes et Documents, nouvelle série, no 52, 1959 (B.I.T.). — Annuaire des statistiques du Travail (B.I.T.).

## VII. — PRIX ET INDICES DE PRIX

### 1. — PRIX DE GROS MONDIAUX

Moyennes journalières	Froment au Canada	Café à New York Santos IV	Laine Mérinos 54S au Royaume- Uni	Coton aux Etats-Unis (15 marchés)	Caoutchouc à Londres « Spot » prix n° 1	Cuivre à Londres	Etain à Londres clôture	Ferrailles aux Etats-Unis	Pétrole brut à West-Texas
	\$ par 60 lbs	cents par lb.	d par Kg.	\$ par 100 lbs	£ par T.M.	£ par long ton		\$ par long ton	\$ par barrel
1964 .....	2,03	46,7	96	32,20	186,0	351	1 236	34,7	2,89
1965 .....	1,91	44,7	85	30,40	190,6	469	1 413	35,2	2,89
1966 .....	2,04	40,8	93	26,40	179,1	555	1 296	31,0	2,89
1967 .....	2,02	37,8	86	23,00	151,6	418	1 229	27,0	2,88
1968 .....	1,93	37,4	97	27,20	170,8	526	1 323	27,1	2,90
1969 .....	1,85	40,8	91	25,40	222,2	621	1 451	31,5	3,00
1970 .....	1,76	54,6	79	25,10	180,4	589	1 537	42,0	3,02
1969 3 <sup>e</sup> trimestre .....	1,83	39,4	97	25,33	241,2	654	1 465	33,7	3,02
4 <sup>e</sup> trimestre .....	1,79	48,0	94	25,00	211,4	689	1 552	34,3	3,02
1970 1 <sup>er</sup> trimestre .....	1,79	52,6	84	24,87	209,1	699	1 584	43,8	3,02
2 <sup>e</sup> trimestre .....	1,75	53,9	80	25,20	184,0	666	1 546	43,5	3,02
3 <sup>e</sup> trimestre .....	1,71	55,8	71	25,50	167,8	538	1 495	40,7	3,02
4 <sup>e</sup> trimestre .....	1,79	56,0	70	24,80	165,5	455	1 498	40,2	3,02
1971 1 <sup>er</sup> trimestre .....	1,79	50,1	69	25,10	154,1	441	1 452	39,2	3,19
2 <sup>e</sup> trimestre .....	1,76	43,1	73	26,47	155,6	477	1 462	37,0	3,27
3 <sup>e</sup> trimestre .....			74	29,63	135,7	448	1 425	35,8	3,27
1970 Novembre .....	1,78	56,3	72	24,70	166,5	452	1 507	38,5	3,02
Décembre .....	1,81	54,0	70	24,50	174,0	435	1 457	38,0	3,02
1971 Janvier .....	1,80	53,8	68	24,70	159,6	421	1 444	41,5	3,02
Février .....	1,79	50,9	68	25,10	152,0	425	1 443	40,8	3,27
Mars .....	1,79	45,6	71	25,60	150,7	476	1 469	39,0	3,27
Avril .....	1,79	43,7	71	25,90	155,0	521	1 484	37,0	3,27
Mai .....	1,72	43,1	74	26,40	162,4	464	1 466	37,5	3,27
Juin .....	1,77	42,5	75	27,10	149,4	447	1 437	36,5	3,27
Juillet .....		42,6	75	27,30	138,6	464	1 440	35,5	3,27
Août .....		42,5	75	28,80	134,7	451	1 420	36,0	3,27
Septembre .....			73	29,30	134,0	428	1 416	36,0	3,27
Octobre .....			73	29,80		418	1 402	35,0	3,33
Novembre .....				29,80					

### VII - 2. — INDICES DES PRIX DE GROS MONDIAUX

Base 1963 = 100

Sources : Comtel Reuter — Moody's Investors Service — Der Volkswirt.

Moyennes mensuelles ou mois	Indice Reuter	Indice Moody	Indices Schulze		
			général	industriel	alimentaire
1964 .....	102	100	104	104	101
1965 .....	98	103	103	105	96
1966 .....	97	107	104	106	98
1967 .....	94	99	100	102	96
1968 .....	106	98	101	104	94
1969 .....	115	107	104	108	96
1970 .....	120	111	106	108	102
1971 .....	113	101	105	109	100
1969 4 <sup>e</sup> trimestre .....	118	111	106	109	98
1970 1 <sup>er</sup> trimestre .....	120	114	107	110	98
2 <sup>e</sup> trimestre .....	121	111	106	109	99
3 <sup>e</sup> trimestre .....	120	111	105	107	100
4 <sup>e</sup> trimestre .....	119	106	105	105	103
1971 1 <sup>er</sup> trimestre .....	116	104	104	106	102
2 <sup>e</sup> trimestre .....	114	101	105	110	100
3 <sup>e</sup> trimestre .....	112	98	106	110	99
4 <sup>e</sup> trimestre .....	110	100	106	111	100
1971 Février .....	116	106	104	106	102
Mars .....	115	102	105	107	101
Avril .....	115	101	105	109	100
Mai .....	114	101	105	110	99
Juin .....	113	102	106	110	100
Juillet .....	113	100	106	110	100
Août .....	113	98	105	110	98
Septembre .....	110	97	105	110	98
Octobre .....	109	99	105	110	98
Novembre .....	109	99	106	110	99
Décembre .....	113	101	108	112	102
1972 Janvier .....	118	105	112	116	105
Février .....	120	106			

VII - 3. — INDICES DES PRIX DE GROS EN BELGIQUE

Base 1963 = 100 \*

Source : M.A.E.

Moyennes mensuelles ou mois	Indice général	Produits agricoles			Produits industriels								Ensemble des produits industriels pris à trois stades de fabr.c.		
		indice général	animaux	végétaux	indice général	indigènes	importés	minéraux	métaux et prod. métall.	textiles	chimiques	matériaux de construction	matières premières	demi-produits	produits finis
1964 .....	104,6	102,7	107,5	98,5	105,2	103,5	107,7	104,9	106,2	103,4	103,1	108,1	106,0	105,6	104,4
1965 .....	105,8	105,8	111,3	101,0	105,8	103,4	109,7	106,9	107,9	97,5	104,0	110,7	105,4	106,0	105,9
1966 .....	108,2	110,5	113,7	107,5	107,7	104,5	113,5	106,9	108,6	99,4	106,2	112,2	104,9	109,4	108,3
1967 .....	107,0	110,4	114,3	106,9	106,3	104,5	107,7	105,5	106,9	95,0	106,5	119,2	99,8	107,6	109,5
1968 .....	107,3	109,2	117,4	102,1	106,9	106,0	106,2	105,4	107,4	96,2	106,5	121,9	99,4	109,3	110,0
1969 .....	112,6	118,1	121,5	115,2	111,3	109,5	111,7	107,5	114,8	97,7	108,4	125,1	102,3	116,9	113,4
1970 .....	118,0	120,3	117,1	123,5	117,5	116,3	117,7	114,5	129,2	101,4	110,3	130,2	109,1	120,9	120,4
1971 .....	117,3	115,0	119,7	111,1	117,9	118,3	114,8	119,0	125,9	105,3	108,6	136,8	110,8	119,0	121,7
1969 4 <sup>e</sup> trimestre	114,9	121,4	118,9	123,6	113,5	111,7	113,9	108,4	121,0	98,3	109,3	126,7	103,2	119,7	115,9
1970 1 <sup>er</sup> trimestre	117,5	122,8	120,1	125,3	116,3	114,3	117,5	111,7	128,2	99,1	110,2	127,6	106,6	121,8	118,8
2 <sup>e</sup> trimestre	118,2	122,1	118,6	126,2	117,4	115,1	119,8	113,5	130,3	101,1	109,3	129,0	109,9	121,5	119,2
3 <sup>e</sup> trimestre	117,8	118,6	114,6	122,5	117,7	116,7	117,2	115,8	129,2	101,9	109,6	131,0	110,2	120,1	121,0
4 <sup>e</sup> trimestre	118,2	117,7	115,1	120,0	118,4	118,8	116,0	117,2	128,2	103,3	111,9	132,6	109,8	120,4	122,6
1971 1 <sup>er</sup> trimestre	116,7	116,1	118,9	113,6	116,9	117,1	114,2	118,4	126,0	102,7	107,4	135,4	110,0	118,2	120,4
2 <sup>e</sup> trimestre	117,1	114,1	116,3	112,1	117,9	117,7	116,2	118,9	126,4	105,6	107,1	136,5	112,1	119,3	120,7
3 <sup>e</sup> trimestre	117,9	115,6	119,1	112,5	118,5	118,8	115,6	120,0	125,8	106,8	108,9	137,1	111,5	119,6	122,1
4 <sup>e</sup> trimestre	117,5	114,5	124,2	106,1	118,4	119,3	113,6	118,6	125,3	106,2	110,8	138,0	109,8	118,9	123,4
1971 Janvier	116,9	119,1	122,3	116,1	116,4	116,6	113,8	118,1	125,2	102,6	107,0	133,2	109,0	117,9	120,2
Février	116,5	115,1	117,2	113,3	117,0	117,4	113,8	118,8	125,7	102,6	107,4	136,5	110,2	118,1	120,5
Mars	116,6	114,1	117,2	111,4	117,4	117,4	115,2	118,4	127,0	102,8	107,9	136,5	110,8	118,5	120,6
Avril	116,5	112,9	115,8	110,4	117,5	117,4	115,7	118,2	127,1	104,1	106,8	136,5	111,2	119,4	120,3
Mai	116,5	112,1	115,5	109,0	117,7	117,5	115,9	118,2	125,9	105,7	106,8	136,5	111,9	118,9	120,6
Juin	118,2	117,3	117,6	116,9	118,6	118,3	116,9	120,3	126,3	107,1	107,8	136,5	113,3	119,5	121,2
Juillet	117,6	114,3	114,4	114,2	118,5	118,5	116,6	120,2	126,0	107,4	108,4	136,8	112,8	119,4	121,5
Août	118,1	115,7	120,4	111,5	118,7	119,0	115,8	120,1	125,8	107,2	109,2	136,8	112,0	119,9	122,2
Septembre	117,9	116,7	122,4	111,7	118,2	118,8	114,3	119,6	125,6	105,7	109,1	137,6	109,8	119,5	122,7
Octobre	117,3	114,1	120,9	108,1	118,3	119,1	113,8	118,7	125,8	106,0	109,6	137,6	109,8	119,1	123,0
Novembre	117,6	115,0	125,6	105,8	118,4	119,3	113,7	118,5	125,0	106,4	111,3	137,6	110,1	118,7	123,4
Décembre	117,6	114,4	126,2	104,4	118,5	119,5	113,2	118,7	125,0	106,3	111,4	138,8	109,6	118,9	123,8
1972 Janvier	118,3	116,1	129,0	105,1	119,0	120,3	112,9	118,2	125,4	109,1	112,2	139,8	109,6	119,7	124,6

\* Indices base originale 1936-38 = 100 convertis en indices base 1963 = 100.

1 Nouvelle série suite à l'instauration, le 1<sup>er</sup> janvier 1971, de la taxe sur la valeur ajoutée. Les nouveaux indices sont calculés en partant de prix nets d'impôts; les anciens prix comprenaient certaines taxes de transmission.

### VII - 3. — INDICES DES PRIX DE GROS EN BELGIQUE

Base 1963 = 100

#### PRODUITS INDUSTRIELS INDIGENES ET IMPORTES

Source : M.A.E.

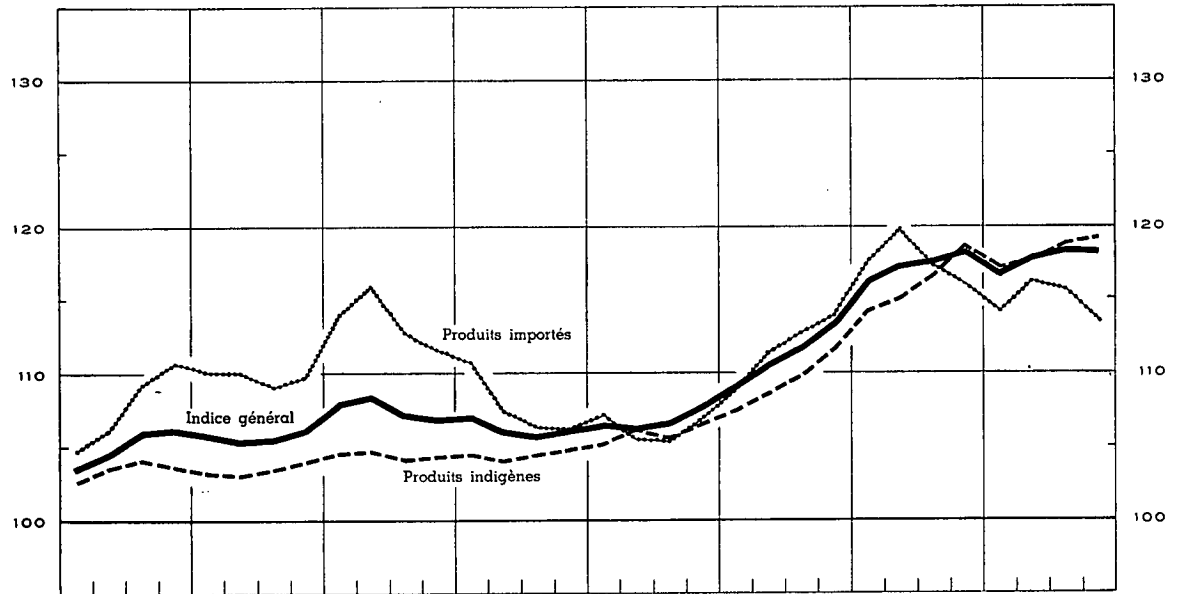

#### PRODUITS INDUSTRIELS INDIGENES ET IMPORTES

Prix à trois stades de fabrication

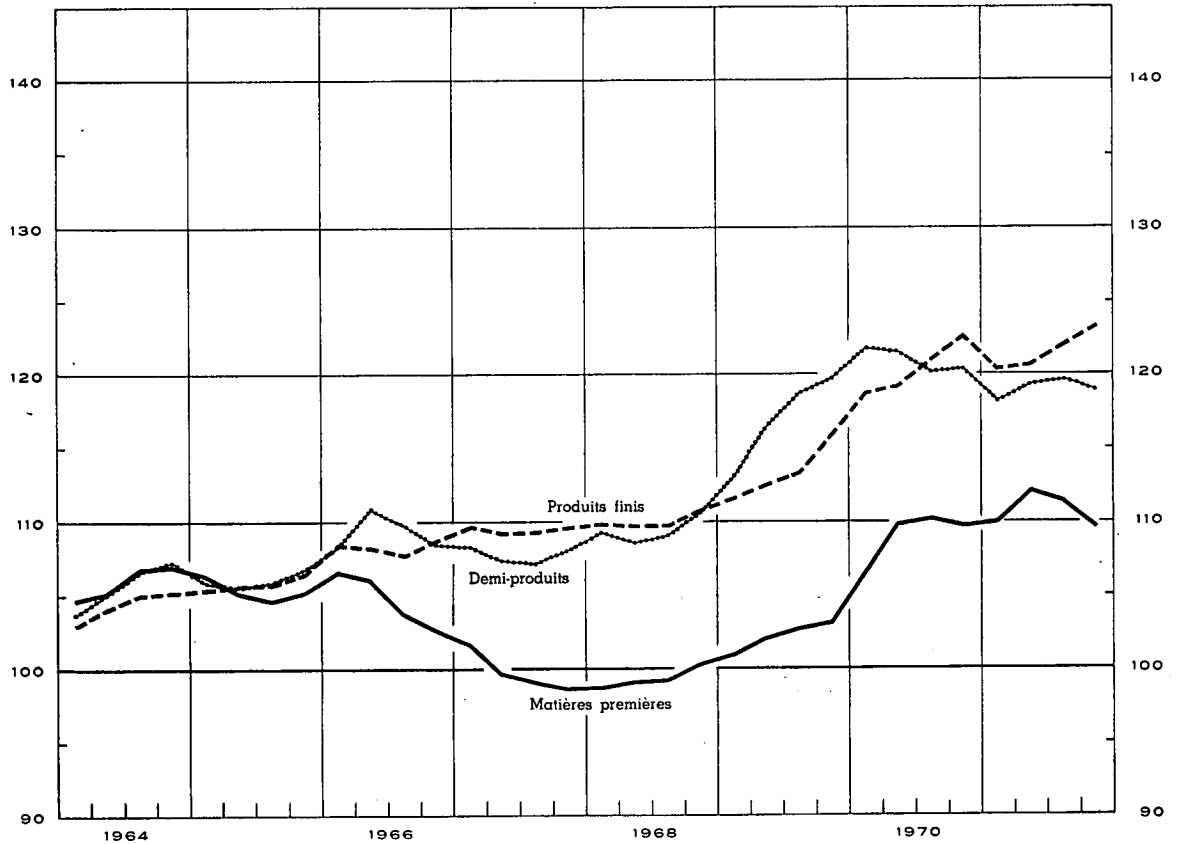

## VII - 4. — INDICES DES PRIX A LA CONSOMMATION EN BELGIQUE

Base 1966 = 100

Source : M.A.E.

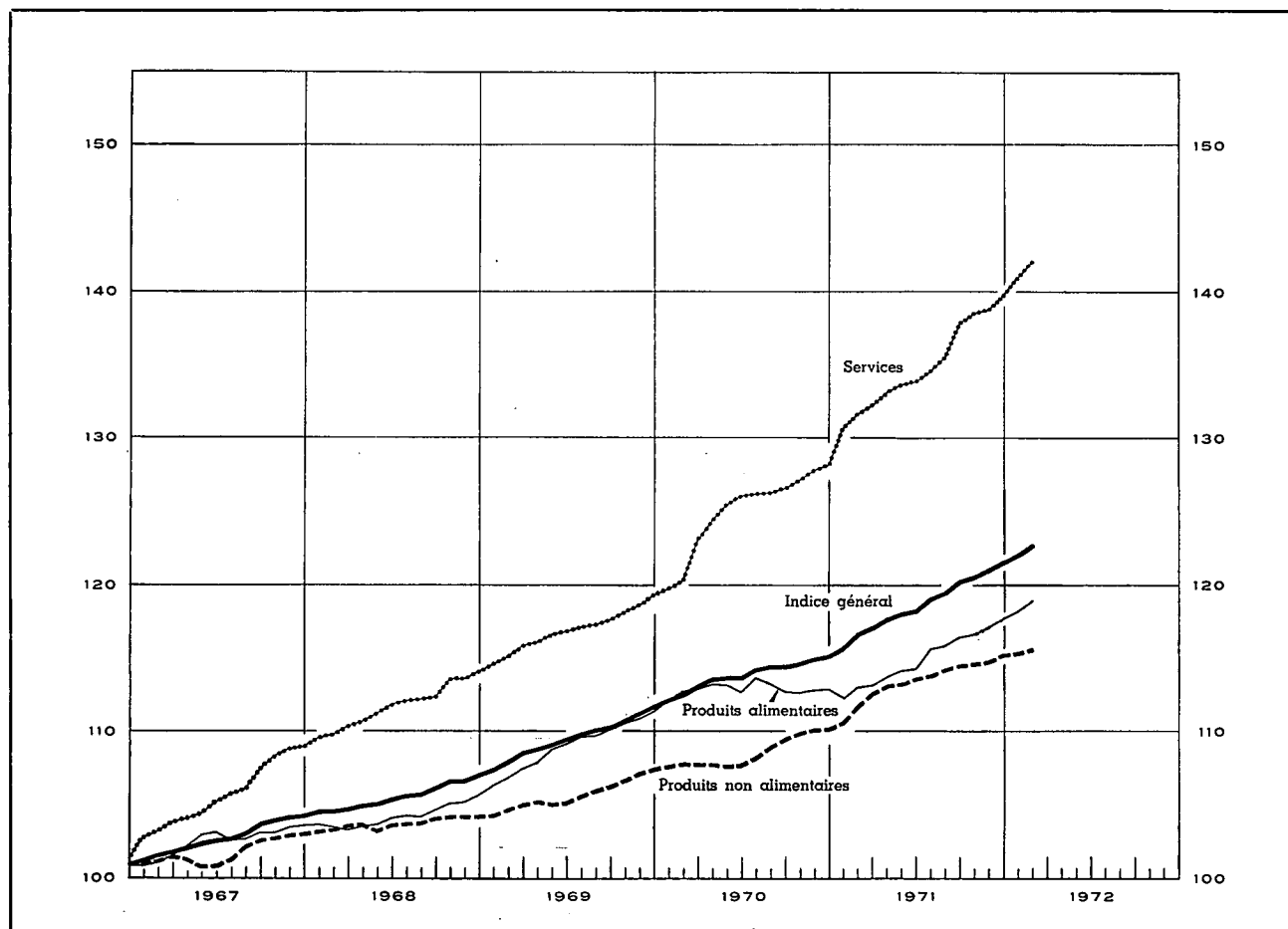

Moyennes mensuelles ou mois	Indice général		Produits alimentaires		Produits non alimentaires		Services	
	1971	1972	1971	1972	1971	1972	1971	1972
1966 .....	100,00		100,00		100,00		100,00	
1967 .....	102,91		102,52		101,84		105,83	
1968 .....	105,69		104,28		103,81		111,79	
1969 .....	109,65		109,10		105,81		116,97	
1970 .....	113,94		112,90		108,64		125,17	
1971 .....	118,89		115,05		113,56		135,04	
1 <sup>er</sup> trimestre .....	116,60		112,84		111,70		131,58	
2 <sup>e</sup> trimestre .....	118,12		114,09		113,32		133,57	
3 <sup>e</sup> trimestre .....	119,68		116,01		114,24		135,96	
4 <sup>e</sup> trimestre .....	121,16		117,25		114,96		139,06	
Janvier .....	115,83	122,22	112,38	118,32	110,69	115,41	130,74	140,99
Février .....	116,74	122,87	113,00	118,98	111,84	115,65	131,66	142,06
Mars .....	117,23		113,13		112,56		132,33	
Avril .....	117,84		113,75		113,12		133,17	
Mai .....	118,13		114,17		113,28		133,64	
Juin .....	118,38		114,35		113,56		133,89	
Juillet .....	119,10		115,62		113,86		134,47	
Août .....	119,55		115,94		114,30		135,48	
Septembre .....	120,39		116,48		114,55		137,94	
Octobre .....	120,71		116,70		114,70		138,52	
Novembre .....	121,13		117,24		114,90		138,92	
Décembre .....	121,65		117,81		115,28		139,74	

Références bibliographiques : Annuaire statistique de la Belgique. — Bulletin de Statistique de l'I.N.S. — Revue du Travail. — Industrie, revue de la F.I.B. — I.R.E.S. — L'industrie textile belge, revue de Febeltex. — Der Volkswirt. — Wirtschaft und Statistik. — Bulletin mensuel de Statistique (O.N.U.). — Monthly Digest of Statistics. — Bulletin statistique

de l'I.N.S.E.E. — Principaux indicateurs économiques (O.C.D.E.). — Données statistiques (Conseil de l'Europe). — Bulletin de la Fédération des Industries Belges. — Journaux financiers : Agéfi, Het Financieel Dagblad, The Financial Times, Le Nouveau Journal.

# VIII. — COMMERCE EXTERIEUR DE L'U.E.B.L.

## IMPORTATIONS, EXPORTATIONS ET BALANCE COMMERCIALE

Moyennes mensuelles en milliards de francs

Source : I.N.S.

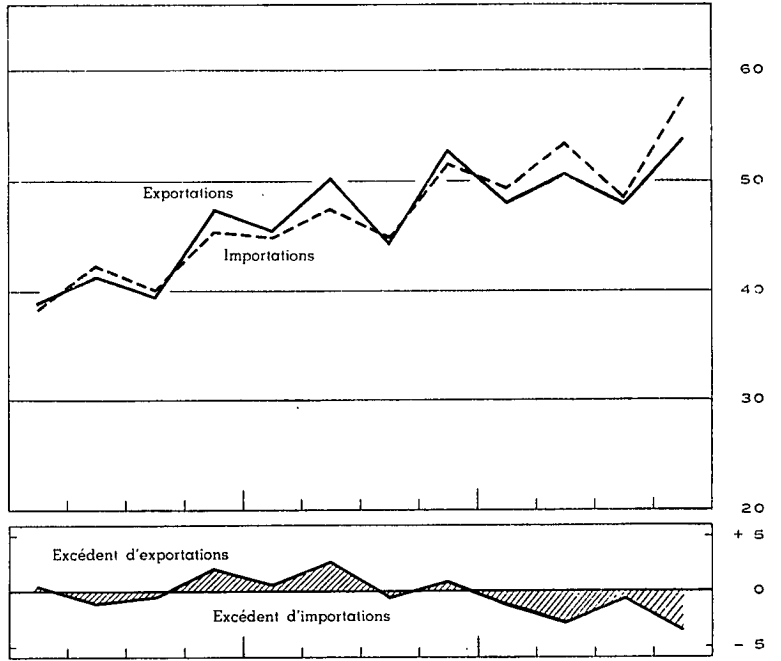
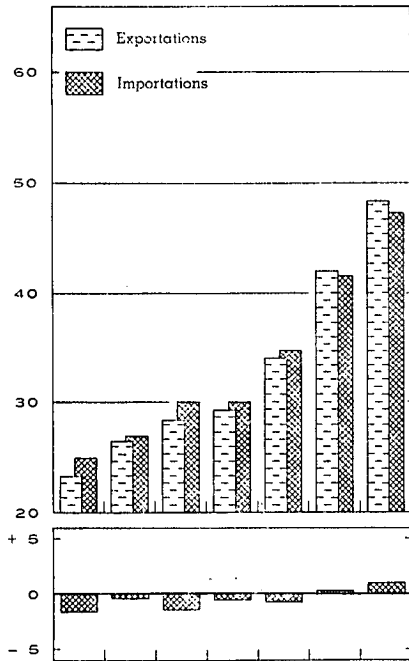

Source : I.N.S. — Calculs B.N.B.

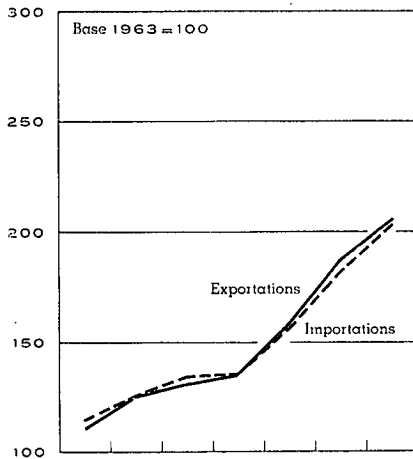

### INDICES DU VOLUME

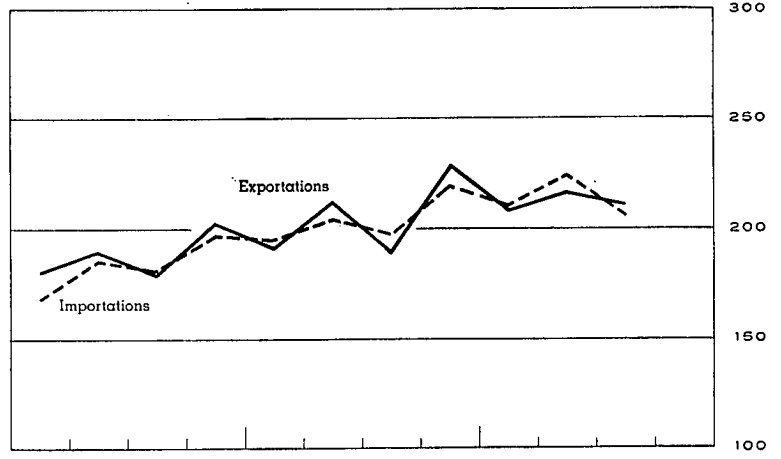

### INDICES DES VALEURS UNITAIRES MOYENNES ET DES TERMES DE L'ECHANGE

Source : I.N.S. — Calculs B.N.B.

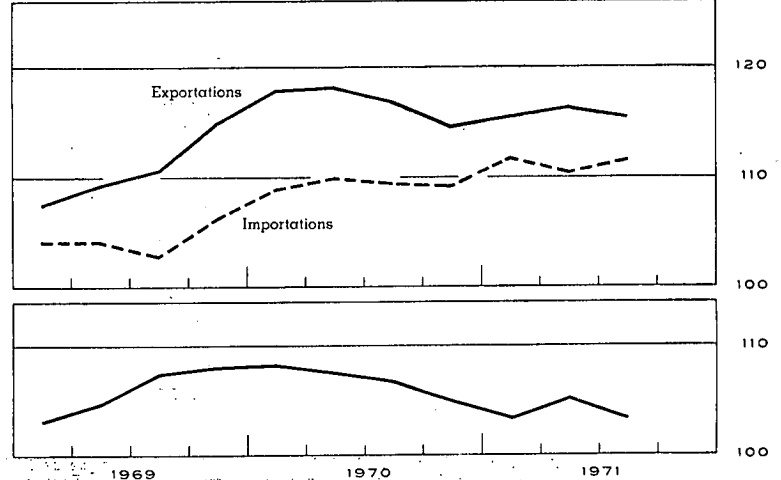
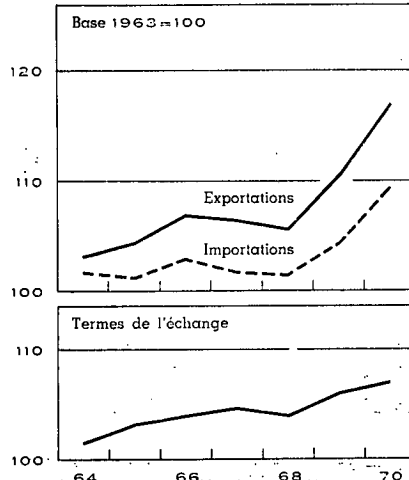

64 66 68 70 1969 1970 1971

**VIII - 1. — COMMERCE EXTERIEUR DE L'U.E.B.L. — TABLEAU GENERAL**

Moyennes mensuelles	Source : I.N.S.				Source : I.N.S. — Calculs B.N.B.				
	Valeur (milliards de francs)			Pourcent. exportations importations	Indices base 1963 = 100				
	Importations	Exportations	Balance commerciale		du volume		des prix à		des termes de l'échange <sup>1</sup>
1964 .....	24,9	23,3	- 1,6	94	114,9	111,3	101,8	103,3	101,5
1965 .....	27,1	26,6	- 0,5	98	125,6	126,1	101,3	104,6	103,3
1966 .....	29,9	28,5	- 1,4	95	134,9	131,6	102,9	107,0	104,0
1967 .....	29,9	29,3	- 0,6	98	136,1	135,7	101,8	106,6	104,7
1968 .....	34,7	34,0	- 0,7	98	157,5	158,5	101,6	105,7	104,0
1969 .....	41,6	41,9	+ 0,3	101	183,3	188,0	104,5	110,7	105,9
1970 .....	47,3	48,4	+ 1,1	102	204,0	206,2	109,3	116,9	107,0
1971 .....	52,2	50,3	- 1,9	96					
1969 4 <sup>e</sup> trimestre .....	45,4	47,6	+ 2,2	104	197,5	203,5	106,4	115,0	108,1
1970 1 <sup>er</sup> trimestre .....	44,9	45,6	+ 0,7	102	196,3	192,5	108,9	117,9	108,3
2 <sup>e</sup> trimestre .....	47,6	50,4	+ 2,8	106	204,7	213,4	109,9	118,3	107,6
3 <sup>e</sup> trimestre .....	45,1	44,6	- 0,5	99	197,6	189,9	109,5	116,9	106,8
4 <sup>e</sup> trimestre .....	51,8	52,9	+ 1,1	102	220,0	229,5	109,3	114,7	104,9
1971 1 <sup>er</sup> trimestre .....	49,4	48,2	- 1,2	98	210,5	209,5	111,8	115,6	103,4
2 <sup>e</sup> trimestre .....	53,4	50,7	- 2,7	95	224,6	217,1	110,6	116,5	105,3
3 <sup>e</sup> trimestre .....	48,7	48,5	- 0,2	100	206,9	211,6	111,7	115,5	103,4
4 <sup>e</sup> trimestre .....	57,5	53,9	- 3,6	94					
1971 1 <sup>er</sup> mois .....	42,5	43,9	+ 1,4	103					
2 premiers mois .....	46,0	43,8	- 2,2	95					
3 premiers mois .....	49,4	48,2	- 1,2	98	210,5	209,5	111,8	115,6	103,4
4 premiers mois .....	50,6	47,9	- 2,7	95					
5 premiers mois .....	50,7	48,5	- 2,2	96					
6 premiers mois .....	51,4	49,4	- 2,0	96	217,6	213,3	111,2	116,1	104,4
7 premiers mois .....	51,0	49,5	- 1,5	97					
8 premiers mois .....	50,6	47,9	- 2,7	95					
9 premiers mois .....	50,5	49,1	- 1,4	97	214,0	212,7	111,4	115,9	104,0
10 premiers mois .....	51,3	49,7	- 1,6	97					
11 premiers mois .....	51,7	49,7	- 2,0	96					
12 mois .....	52,2	50,3	- 1,9	96					
1972 1 <sup>er</sup> mois ..... p	48,1	51,0	+ 2,9	106					

<sup>1</sup> Termes de l'échange =  $\frac{\text{Indices des prix à l'exportation}}{\text{Indices des prix à l'importation}}$

N. B. — En ce qui concerne les indices du volume, des prix et des termes de l'échange, la moyenne des indices trimestriels diffère de l'indice annuel parce que ce dernier comprend en plus des produits saisonniers et certains articles dont les mouvements sont sporadiques.

**VIII - 2. — EXPORTATIONS DE L'U.E.B.L. — Répartition selon la nature des produits**  
(milliards de francs)

Source : I.N.S. (classement B.N.B. d'après le Classement type pour le Commerce international de l'O.N.U.).

Moyennes mensuelles	Fabri- cations métal- liques	Produits sidérur- giques	Textiles	Produits chim- iques	Métaux non ferreux	Produits agricoles	Perles et pierres précieu- ses	Indus- trie pétri- lière	Indus- tries alimen- taires	Papier et livres	Bois et meubles	Verres et glaces	Peaux, cuirs et chaus- sures	Caout- chouc	Carriè- res	Matér. de cons- truct. à base de ciment et de pâtes	Tabacs manu- facturés	Indus- trie houillère	Céra- miques	Ciments	Divers	Total
1964 .....	5,85	3,75	3,56	1,65	1,84	0,84	1,17	0,65	0,61	0,45	0,37	0,57	0,24	0,14	0,16	0,12	0,07	0,27	0,08	0,08	0,82	23,29
1965 .....	7,07	4,13	3,78	2,02	2,22	1,16	1,22	0,69	0,72	0,54	0,43	0,58	0,27	0,16	0,17	0,12	0,10	0,18	0,08	0,09	0,86	26,59
1966 .....	7,34	3,95	4,17	2,19	2,81	1,22	1,50	0,67	0,81	0,63	0,49	0,61	0,30	0,18	0,17	0,13	0,10	0,12	0,07	0,07	0,92	28,45
1967 .....	7,53	4,24	3,85	2,45	2,63	1,54	1,54	0,68	0,87	0,67	0,53	0,67	0,29	0,19	0,18	0,14	0,11	0,13	0,08	0,07	0,91	29,30
1968 .....	8,58	4,78	4,35	3,17	3,22	1,75	1,73	0,95	0,98	0,81	0,63	0,75	0,31	0,23	0,19	0,16	0,15	0,11	0,08	0,07	1,02	34,02
1969 .....	10,97	5,96	5,22	4,02	3,83	2,13	1,93	1,27	1,25	1,08	0,81	0,80	0,41	0,29	0,21	0,17	0,13	0,11	0,10	0,07	1,18	41,94
1970 .....	13,24	7,12	5,48	4,90	4,29	2,56	1,83	1,14	1,50	1,23	0,91	0,93	0,41	0,34	0,23	0,20	0,13	0,15	0,11	0,08	1,59	48,37
1971 .....	14,23	6,64	6,05	5,68	3,18	2,95	1,93	1,22	1,72	1,33	1,16	0,91	0,44	0,40	0,24	0,23	0,14	0,13	0,13	0,10	1,51	50,32
1969 4 <sup>e</sup> trimestre .....	12,47	7,23	5,77	4,44	4,34	2,52	2,57	1,08	1,38	1,24	0,89	0,84	0,43	0,33	0,22	0,20	0,13	0,13	0,11	0,07	1,18	47,57
1970 1 <sup>er</sup> trimestre .....	11,82	7,45	5,18	4,44	4,56	2,33	1,79	1,03	1,42	1,17	0,75	0,77	0,43	0,32	0,19	0,15	0,11	0,08	0,10	0,06	1,48	45,63
2 <sup>e</sup> trimestre .....	14,63	7,53	5,68	5,05	4,57	2,36	1,62	0,99	1,57	1,31	0,93	0,96	0,41	0,35	0,24	0,21	0,13	0,13	0,12	0,09	1,53	50,41
3 <sup>e</sup> trimestre .....	11,27	6,73	4,96	4,80	3,98	2,39	1,79	1,19	1,39	1,13	0,85	0,88	0,36	0,29	0,25	0,22	0,13	0,18	0,12	0,08	1,57	44,56
4 <sup>e</sup> trimestre .....	15,23	6,76	6,09	5,30	4,04	3,18	2,12	1,35	1,62	1,31	1,11	1,10	0,43	0,38	0,26	0,24	0,14	0,21	0,12	0,10	1,80	52,89
1971 1 <sup>er</sup> trimestre .....	13,71	6,67	5,75	5,42	3,16	2,78	1,79	0,98	1,45	1,25	1,02	0,94	0,37	0,36	0,22	0,20	0,11	0,17	0,10	0,08	1,67	48,20
2 <sup>e</sup> trimestre .....	14,15	6,78	6,14	5,46	3,30	2,93	2,21	1,27	1,71	1,34	1,14	0,87	0,49	0,42	0,24	0,24	0,14	0,12	0,13	0,09	1,50	50,67
3 <sup>e</sup> trimestre .....	13,79	6,74	5,53	5,63	3,06	2,63	1,78	1,47	1,71	1,26	1,07	0,83	0,42	0,37	0,24	0,23	0,12	0,10	0,14	0,10	1,29	48,51
4 <sup>e</sup> trimestre .....	15,28	6,89	6,78	6,19	3,19	3,48	1,95	1,15	2,00	1,44	1,40	0,99	0,51	0,45	0,26	0,26	0,17	0,14	0,15	0,12	1,61	53,91
1970 12 mois .....	13,24	7,12	5,48	4,90	4,29	2,56	1,83	1,14	1,50	1,23	0,91	0,93	0,41	0,34	0,23	0,20	0,13	0,15	0,11	0,08	1,59	48,37
1971 1 <sup>er</sup> mois .....	13,50	5,78	5,13	4,53	3,30	2,58	1,22	0,46	1,26	1,19	0,89	0,98	0,32	0,32	0,18	0,15	0,07	0,22	0,09	0,05	1,66	43,88
2 premiers mois ...	12,37	6,15	5,31	4,85	3,03	2,46	1,53	0,64	1,33	1,18	0,93	0,91	0,34	0,33	0,19	0,18	0,09	0,18	0,10	0,06	1,63	43,79
3 premiers mois ...	13,71	6,67	5,75	5,42	3,16	2,78	1,79	0,98	1,45	1,25	1,02	0,94	0,37	0,36	0,22	0,20	0,11	0,17	0,10	0,08	1,67	48,20
4 premiers mois ...	13,55	6,75	5,87	5,18	3,19	2,78	1,63	0,95	1,51	1,26	1,05	0,92	0,39	0,37	0,22	0,21	0,11	0,15	0,11	0,08	1,64	47,92
5 premiers mois ...	13,92	6,63	5,83	5,36	3,16	2,71	1,88	1,01	1,53	1,27	1,06	0,90	0,41	0,38	0,22	0,21	0,12	0,14	0,11	0,08	1,59	48,52
6 premiers mois ...	13,93	6,73	5,95	5,44	3,23	2,85	2,00	1,12	1,58	1,30	1,08	0,90	0,43	0,39	0,23	0,22	0,13	0,14	0,12	0,08	1,59	49,44
7 premiers mois ...	14,02	6,81	5,91	5,45	3,19	2,83	2,05	1,16	1,58	1,30	1,09	0,89	0,43	0,39	0,23	0,22	0,12	0,14	0,12	0,08	1,52	49,53
8 premiers mois ...	13,27	6,67	5,70	5,38	3,12	2,79	1,89	1,21	1,57	1,27	1,05	0,86	0,41	0,38	0,23	0,22	0,12	0,13	0,12	0,08	1,48	47,95
9 premiers mois ...	13,88	6,73	5,81	5,50	3,17	2,78	1,93	1,24	1,63	1,29	1,07	0,88	0,42	0,39	0,23	0,22	0,12	0,13	0,12	0,09	1,49	49,12
10 premiers mois ...	14,05	6,83	5,91	5,54	3,18	2,83	1,88	1,22	1,66	1,30	1,11	0,89	0,43	0,39	0,24	0,23	0,13	0,14	0,13	0,09	1,50	49,68
11 premiers mois ...	14,00	6,75	5,95	5,56	3,16	2,86	1,95	1,20	1,66	1,31	1,13	0,90	0,43	0,40	0,24	0,23	0,13	0,13	0,13	0,10	1,48	49,70
12 mois .....	14,23	6,64	6,05	5,68	3,18	2,95	1,93	1,22	1,72	1,33	1,16	0,91	0,44	0,40	0,24	0,23	0,14	0,13	0,13	0,10	1,51	50,32

N. B. — Le contenu de chaque rubrique correspond à l'intitulé, même si les produits sont fabriqués par une branche d'industrie dont ils ne constituent pas l'activité principale.



VIII - 3. — IMPORTATIONS DE L'U.E.B.L. — Répartition selon l'usage des produits

(millions de francs)

Source : I.N.S. — Calculs B.N.B.

Moyennes mensuelles	Biens de production destinés													Biens de consommation						Biens d'équipement	Divers <sup>1</sup>	Total général			
	Total	aux industries métallurgiques et fabrications métalliques	aux industries textiles	à l'agriculture et aux industries alimentaires	à l'industrie diamantaire	à l'industrie du bois et du liège	à l'industrie du cuir	aux industries du papier et des arts graphiques	à l'industrie du tabac	aux industries de la construction	aux industries du caoutchouc	aux raffineries de pétrole	à divers secteurs de production					Total	non durables				durables		
													combustibles		produits chimiques	produits métalliques	autres produits		alimentaires					autres	
													liquides	autres					produits animaux						produits végétaux
1964	16.390	5.343	1.958	1.591	1.126	397	233	293	140	360	88	992	405	985	1.087	454	938	4.976	696	1.050	402	2.828	3.464	83	24.913
1965	17.618	6.076	1.759	1.782	1.174	378	242	295	161	396	98	1.110	360	940	1.235	519	1.093	5.849	802	1.220	481	3.346	3.509	94	27.070
1966	19.740	7.195	1.855	2.024	1.508	403	258	317	147	487	109	1.033	420	851	1.384	538	1.211	6.110	829	1.295	515	3.471	4.000	42	29.892
1967	19.324	6.566	1.559	2.168	1.398	394	219	326	185	498	123	1.229	475	827	1.503	617	1.237	6.429	963	1.379	592	3.495	4.117	30	29.900
1968	23.120	8.185	1.804	2.229	1.899	405	237	354	149	538	155	1.711	558	1.000	1.826	604	1.466	7.236	1.034	1.416	712	4.074	4.278	88	34.722
1969	27.944	10.149	2.028	2.539	2.407	526	298	427	172	686	238	2.010	475	1.188	2.198	781	1.822	8.529	1.150	1.604	848	4.927	5.095	52	41.620
1970	31.151	11.989	1.932	3.105	1.600	510	276	511	181	823	276	2.200	557	1.498	2.534	1.005	2.154	9.417	1.319	1.746	970	5.382	6.716	59	47.343
1971	33.390	11.598	2.015	3.288	2.069	502	299	546	188	1.020	326	2.651	844	1.420	2.972	1.247	2.405	11.186	1.510	2.144	1.106	6.426	7.594	67	52.237
1969 4 <sup>e</sup> trimestre	30.311	11.260	2.060	2.952	2.394	589	297	456	177	799	287	1.946	489	1.310	2.407	886	2.002	9.206	1.263	1.783	936	5.224	5.813	41	45.371
1970 1 <sup>er</sup> trimestre	30.062	11.660	2.116	3.030	1.464	409	326	473	179	692	237	1.896	588	1.536	2.437	913	2.106	9.109	1.144	1.646	931	5.388	5.687	60	44.918
2 <sup>e</sup> trimestre	31.625	12.449	2.060	2.941	1.820	485	285	543	201	875	311	1.866	498	1.518	2.594	990	2.189	9.572	1.309	1.936	977	5.350	6.359	52	47.608
3 <sup>e</sup> trimestre	29.979	11.829	1.654	2.952	1.290	623	220	508	166	819	256	2.360	492	1.419	2.353	970	2.068	8.963	1.247	1.611	979	5.126	6.045	58	45.045
4 <sup>e</sup> trimestre	32.940	12.019	1.897	3.499	1.825	522	272	520	176	908	298	2.679	651	1.521	2.752	1.146	2.255	10.025	1.578	1.791	990	5.666	8.774	62	51.801
1971 1 <sup>er</sup> trimestre	31.736	11.218	1.976	3.450	1.677	414	339	558	183	879	306	2.171	657	1.466	2.873	1.181	2.388	10.766	1.526	1.963	1.078	6.199	6.863	73	49.438
2 <sup>e</sup> trimestre	34.268	11.175	2.064	3.179	2.923	504	312	528	200	1.078	345	2.937	856	1.453	2.934	1.315	2.465	11.260	1.585	2.234	1.110	6.331	7.816	39	53.383
3 <sup>e</sup> trimestre	30.655	10.355	1.806	2.973	1.595	510	252	531	171	1.044	333	2.601	672	1.483	2.961	1.179	2.189	10.785	1.388	2.029	1.061	6.307	7.163	69	48.672
4 <sup>e</sup> trimestre	36.899	13.644	2.214	3.549	2.082	579	294	568	197	1.078	319	2.896	1.189	1.277	3.119	1.315	2.579	11.935	1.542	2.350	1.175	6.868	8.532	87	57.453

<sup>1</sup> Rubrique constituée, en ordre principal, par des positions tarifaires confidentielles.

VIII - 4a. — INDICES DES VALEURS UNITAIRES MOYENNES \*

Base 1963 = 100

Source : I.N.S. — Calculs B.N.B.

	1964	1965	1966	1967	1968	1969	1970	1969		1970				1971		
								3e trim.	4e trim.	1er trim.	2e trim.	3e trim.	4e trim.	1er trim.	2e trim.	3e trim.
<b>IMPORTATIONS (C.I.F.) — Répartition selon l'usage des produits</b>																
Biens de production .....	101,5	100,1	101,6	100,3	100,3	103,0	107,8	101,3	104,7	108,6	109,4	107,9	106,7	109,3	108,4	108,8
Biens de consommation .....	102,3	105,1	105,9	104,6	103,4	106,4	110,2	105,2	107,8	110,7	108,1	110,1	112,8	114,8	112,5	113,3
Biens d'équipement .....	102,2	99,6	103,5	103,4	104,3	107,8	112,2	107,2	111,9	106,3	114,5	115,1	115,9	115,8	114,8	120,6
<b>Ensemble ...</b>	<b>101,8</b>	<b>101,3</b>	<b>102,9</b>	<b>101,8</b>	<b>101,6</b>	<b>104,5</b>	<b>109,3</b>	<b>103,0</b>	<b>106,4</b>	<b>108,9</b>	<b>109,9</b>	<b>109,5</b>	<b>109,3</b>	<b>111,8</b>	<b>110,6</b>	<b>111,7</b>
<b>EXPORTATIONS (F.O.B.) — Répartition selon la nature des produits</b>																
Sidérurgie .....	101,4	101,5	100,7	100,0	98,4	108,4	130,0	109,1	121,1	129,6	133,1	131,5	125,5	123,4	123,5	125,7
Fabrications métalliques .....	102,6	104,0	106,8	109,7	108,7	112,1	119,3	110,7	116,3	118,6	119,8	120,8	120,3	121,7	122,5	119,8
Métaux non ferreux .....	110,9	123,8	150,5	143,5	154,0	169,7	180,7	174,0	185,3	194,6	195,3	177,8	158,3	145,1	148,4	146,0
Textiles .....	105,2	103,0	102,5	100,9	96,2	97,6	96,8	97,2	98,1	99,0	97,0	97,0	95,1	95,5	95,5	94,7
Produits chimiques .....	102,0	104,1	103,6	102,0	100,9	101,6	102,0	101,4	103,4	101,8	102,5	101,0	101,9	99,2	100,5	98,7
Industrie houillère .....	118,2	95,9	90,2	87,8	94,0	105,3	156,7	107,5	113,8	132,0	142,4	166,9	178,9	159,4	138,7	134,3
Industrie pétrolière .....	97,2	96,4	91,9	92,2	92,6	89,3	86,5	90,5	87,9	86,4	86,7	85,8	86,9	95,8	96,6	99,6
Verres et glaces .....	102,6	101,9	102,9	108,9	106,3	105,5	99,0	108,0	104,9	104,6	98,3	96,3	97,9	97,8	95,9	98,1
Produits agricoles .....	95,6	99,8	103,7	100,1	98,9	109,1	104,3	109,2	106,9	105,8	103,6	104,1	103,9	105,8	108,3	112,5
Ciments .....	101,6	103,0	101,5	102,2	99,8	91,9	98,9	93,0	88,0	93,3	97,5	99,8	103,3	105,3	110,8	114,2
Matériaux de construction à base de ciment et de plâtre .....	104,0	104,9	109,0	110,6	115,8	113,3	115,1	114,8	108,7	114,4	116,4	116,9	113,0	114,8	116,3	114,4
Carrières .....	100,7	103,2	102,6	105,5	106,5	111,3	116,2	111,0	113,1	116,4	115,4	115,3	119,5	121,7	121,0	121,3
Céramiques .....	108,6	110,4	114,8	115,2	118,4	117,1	125,1	119,5	113,4	121,2	123,8	128,3	125,4	128,7	137,0	149,0
Bois et meubles .....	105,8	109,0	112,4	114,5	111,0	113,0	118,3	112,2	116,9	119,7	120,7	117,2	116,2	115,5	116,9	118,9
Peaux, cuirs et chaussures .....	104,8	111,7	123,8	116,2	110,8	123,5	119,4	123,7	123,2	126,5	116,8	120,5	118,9	112,2	122,7	118,6
Papier et livres .....	102,9	106,2	106,7	106,2	102,4	104,4	108,1	104,3	104,6	108,6	111,2	107,7	107,0	112,0	113,3	110,4
Tabacs manufacturés .....	95,3	106,5	111,5	113,6	127,3	124,0	126,7	125,0	120,0	125,2	126,0	126,9	129,0	122,0	119,1	118,8
Caoutchouc .....	101,3	101,6	100,4	99,3	99,5	96,2	97,8	95,8	95,0	97,9	95,9	98,7	99,4	101,0	103,2	100,4
Industries alimentaires .....	103,7	104,3	104,5	103,8	100,7	105,0	109,1	99,0	108,4	107,5	110,5	107,9	111,4	115,0	112,9	112,3
Divers .....	104,6	98,3	88,8	88,7	93,4	109,0	127,4	115,8	108,6	112,3	121,0	124,5	125,6	134,3	175,7	151,5
<b>Ensemble ...</b>	<b>103,3</b>	<b>104,6</b>	<b>107,0</b>	<b>106,6</b>	<b>105,7</b>	<b>110,7</b>	<b>116,9</b>	<b>110,7</b>	<b>115,0</b>	<b>117,9</b>	<b>118,3</b>	<b>116,9</b>	<b>114,7</b>	<b>115,6</b>	<b>116,5</b>	<b>115,5</b>
<b>INDICES DES TERMES DE L'ECHANGE <sup>1</sup></b>																
<b>Ensemble ...</b>	<b>101,5</b>	<b>103,3</b>	<b>104,0</b>	<b>104,7</b>	<b>104,0</b>	<b>105,9</b>	<b>107,0</b>	<b>107,5</b>	<b>108,1</b>	<b>108,3</b>	<b>107,6</b>	<b>106,8</b>	<b>104,9</b>	<b>103,4</b>	<b>105,3</b>	<b>103,4</b>

<sup>1</sup> Indices des termes de l'échange =  $\frac{\text{indice des valeurs unitaires moyennes à l'exportation (f.o.b.)}}{\text{indice des valeurs unitaires moyennes à l'importation (c.i.f.)}}$

\* Voir N.B. au tableau VIII-1.

### VIII - 4b — INDICES DU VOLUME \*

Base 1963 = 100

Source : I.N.S. — Calculs B.N.B.

	1964	1965	1966	1967	1968	1969	1970	1969		1970				1971		
								3e trim.	4e trim.	1er trim.	2e trim.	3e trim.	4e trim.	1er trim.	2e trim.	3e trim.
<b>IMPORTATIONS (C.I.F.) — Répartition selon l'usage des produits</b>																
Biens de production .....	111,8	121,9	132,5	131,3	155,3	181,1	200,3	180,1	194,6	193,2	198,8	194,5	213,2	201,5	212,1	195,3
Biens de consommation .....	123,4	140,7	148,8	158,1	179,1	206,8	221,1	204,2	224,2	216,5	230,8	214,5	232,4	245,4	259,6	247,6
Biens d'équipement .....	119,4	123,7	130,0	130,9	140,0	164,0	206,1	164,2	176,7	186,8	200,7	192,9	241,9	214,1	245,5	213,5
<b>Ensemble ...</b>	<b>114,9</b>	<b>125,6</b>	<b>134,9</b>	<b>136,1</b>	<b>157,5</b>	<b>183,3</b>	<b>204,0</b>	<b>182,2</b>	<b>197,5</b>	<b>196,3</b>	<b>204,7</b>	<b>197,6</b>	<b>220,0</b>	<b>210,5</b>	<b>224,6</b>	<b>206,9</b>
<b>EXPORTATIONS (F.O.B.) — Répartition selon la nature des produits</b>																
Sidérurgie .....	115,8	126,8	122,5	132,4	151,6	171,8	170,9	158,1	186,6	179,5	176,6	159,9	168,2	168,8	171,2	167,3
Fabrications métalliques .....	119,0	143,2	148,6	148,3	170,0	212,6	238,3	198,2	229,7	216,0	263,6	202,8	271,9	247,8	255,9	253,3
Métaux non ferreux .....	107,8	116,3	121,3	110,0	135,5	145,7	153,3	153,4	151,8	151,7	151,2	144,4	164,9	140,6	143,5	135,2
Textiles .....	104,5	113,4	125,3	117,5	139,1	164,7	174,3	147,4	181,1	161,4	180,5	157,5	198,3	185,6	199,1	180,6
Produits chimiques .....	110,2	131,1	143,8	159,6	206,6	258,3	303,2	253,7	283,7	276,9	312,3	298,6	328,6	342,6	337,2	358,7
Industrie houillère .....	91,4	74,3	52,6	60,3	47,8	43,7	39,1	42,8	45,5	25,3	34,9	44,5	47,9	42,9	34,2	31,2
Industrie pétrolière .....	101,1	107,7	109,2	110,5	153,3	212,6	196,2	250,3	184,9	178,2	169,7	206,0	233,0	152,4	195,2	221,1
Verres et glaces .....	111,0	112,2	117,1	123,2	141,3	151,2	186,9	143,8	155,6	146,7	193,4	182,6	225,1	191,9	176,1	164,7
Produits agricoles .....	99,3	131,4	132,8	172,7	198,8	219,7	275,3	210,5	270,8	259,2	257,5	264,7	349,3	305,9	308,1	266,5
Ciments .....	116,6	134,7	115,4	107,1	110,4	114,3	134,3	122,0	127,3	105,8	148,7	132,5	150,3	120,9	127,9	135,6
Matériaux de construction à base de ciment et de plâtre .....	106,9	111,6	113,7	119,0	126,1	141,4	166,6	140,9	172,1	121,3	172,9	173,1	198,9	163,3	190,3	186,8
Carrières .....	117,8	121,9	121,4	127,4	136,8	141,2	150,0	152,0	146,6	120,3	154,3	162,9	159,7	133,8	151,7	152,0
Céramiques .....	121,2	124,8	110,6	112,5	120,2	145,6	155,2	139,0	160,6	134,5	163,1	157,2	170,1	137,8	161,1	167,6
Bois et meubles .....	114,2	128,8	140,0	149,2	184,3	232,4	248,2	212,3	248,4	203,4	250,1	234,0	307,5	284,7	315,2	289,6
Peaux, cuirs et chaussures .....	107,0	111,1	114,5	116,6	128,4	155,6	158,7	152,2	168,1	158,9	163,8	142,1	165,1	152,0	182,2	159,5
Papier et livres .....	113,3	129,3	150,9	160,9	202,9	264,8	291,3	252,2	304,8	276,7	300,5	268,2	314,1	286,3	302,4	294,2
Tabacs manufacturés .....	128,7	155,7	152,6	173,3	196,6	173,8	172,6	173,8	178,3	152,2	170,7	178,0	188,7	150,7	196,4	179,2
Caoutchouc .....	118,7	139,6	150,3	160,9	194,3	255,9	286,9	247,5	293,4	275,9	309,4	246,9	316,0	298,1	346,9	311,6
Industries alimentaires .....	111,5	132,5	139,0	149,1	174,0	212,1	245,6	224,1	229,2	236,5	254,7	232,9	260,7	229,4	276,1	286,9
Divers .....	103,1	114,5	133,6	133,1	138,4	138,5	176,3	131,6	143,8	147,2	166,2	162,0	203,2	168,0	124,8	122,9
<b>Ensemble ...</b>	<b>111,3</b>	<b>126,1</b>	<b>131,6</b>	<b>135,7</b>	<b>158,5</b>	<b>188,0</b>	<b>206,2</b>	<b>180,2</b>	<b>203,5</b>	<b>192,5</b>	<b>213,4</b>	<b>189,9</b>	<b>229,5</b>	<b>209,5</b>	<b>217,1</b>	<b>211,6</b>

\* Voir N.B. au tableau VIII-1.

VIII - 5. — ORIENTATION GEOGRAPHIQUE DU COMMERCE EXTERIEUR DE L'U.E.B.L.

(milliards de francs)

Source : I.N.S.

Moyennes mensuelles	Allemagne occidentale			France			Pays-Bas		
	importations	exportations	balance commerc.	importations	exportations	balance commerc.	importations	exportations	balance commerc.
1964	5,12	4,83	- 0,29	3,65	3,53	- 0,12	3,67	5,34	+ 1,67
1965	5,76	5,81	+ 0,05	4,15	3,86	- 0,29	4,02	5,87	+ 1,85
1966	6,47	6,00	- 0,47	4,65	4,60	- 0,05	4,37	6,33	+ 1,96
1967	6,33	5,80	- 0,53	4,43	5,19	+ 0,76	4,50	6,29	+ 1,79
1968	7,21	7,12	- 0,09	5,30	6,31	+ 1,01	5,06	7,16	+ 2,10
1969	9,65	9,60	- 0,05	6,62	8,81	+ 2,19	5,94	8,12	+ 2,18
1970	11,05	11,91	+ 0,86	8,11	9,58	+ 1,47	6,92	9,37	+ 2,45
1971	13,18	12,58	- 0,60	9,28	10,19	+ 0,91	8,49	9,56	+ 1,07
1969 4 <sup>e</sup> trimestre	10,88	11,40	+ 0,52	7,22	9,99	+ 2,77	6,37	8,98	+ 2,61
1970 1 <sup>er</sup> trimestre	10,30	11,20	+ 0,90	7,92	8,91	+ 0,99	6,78	8,54	+ 1,76
2 <sup>e</sup> trimestre	10,67	12,33	+ 1,66	8,31	10,16	+ 1,85	7,05	10,23	+ 3,18
3 <sup>e</sup> trimestre	10,83	11,26	+ 0,43	7,38	8,86	+ 1,48	6,36	8,60	+ 2,24
4 <sup>e</sup> trimestre	12,39	12,84	+ 0,45	8,85	10,38	+ 1,53	7,48	10,13	+ 2,65
1971 1 <sup>er</sup> trimestre	13,40	11,48	- 1,92	8,47	9,68	+ 1,21	7,58	9,27	+ 1,69
2 <sup>e</sup> trimestre	12,81	12,34	- 0,47	9,27	10,23	+ 0,96	8,81	9,42	+ 0,61
3 <sup>e</sup> trimestre	12,10	13,14	+ 1,04	8,30	9,21	+ 0,91	7,65	8,79	+ 1,14
4 <sup>e</sup> trimestre	14,41	13,36	- 1,05	11,08	11,64	+ 0,56	9,93	10,75	+ 0,82
1970 12 mois	11,05	11,91	+ 0,86	8,11	9,58	+ 1,47	6,92	9,37	+ 2,45
1971 1 <sup>er</sup> mois	10,35	10,70	+ 0,35	7,02	8,38	+ 1,36	7,50	8,34	+ 0,84
2 premiers mois	11,93	10,33	- 1,60	7,97	8,50	+ 0,53	7,47	8,44	+ 0,97
3 premiers mois	13,40	11,48	- 1,92	8,47	9,68	+ 1,21	7,58	9,27	+ 1,69
4 premiers mois	13,30	11,50	- 1,80	8,82	9,82	+ 1,00	7,65	9,08	+ 1,43
5 premiers mois	13,22	11,70	- 1,52	8,76	9,79	+ 1,03	8,15	9,05	+ 0,90
6 premiers mois	13,11	11,91	- 1,20	8,87	9,95	+ 1,08	8,20	9,34	+ 1,14
7 premiers mois	12,98	12,06	- 0,92	8,77	10,04	+ 1,27	8,26	9,19	+ 0,93
8 premiers mois	12,82	11,86	- 0,96	8,64	9,62	+ 0,98	8,13	8,86	+ 0,73
9 premiers mois	12,77	12,32	- 0,45	8,68	9,71	+ 1,03	8,02	9,16	+ 1,14
10 premiers mois	12,88	12,54	- 0,34	9,08	9,92	+ 0,84	8,25	9,39	+ 1,14
11 premiers mois	13,01	12,51	- 0,50	9,20	10,02	+ 0,82	8,34	9,40	+ 1,06
12 mois	13,18	12,58	- 0,60	9,28	10,19	+ 0,91	8,49	9,56	+ 1,07
Moyennes mensuelles	Italie			C.E.E.			Total métrop. européennes O.C.D.E. 1		
	importations	exportations	balance commerc.	importations	exportations	balance commerc.	importations	exportations	balance commerc.
1964	0,94	0,88	- 0,06	13,38	14,58	+ 1,20	16,87	17,96	+ 1,09
1965	1,05	0,91	- 0,14	14,98	16,45	+ 1,47	18,74	20,41	+ 1,67
1966	1,22	0,94	- 0,28	16,70	17,87	+ 1,17	20,79	21,85	+ 1,06
1967	1,35	1,17	- 0,18	16,61	18,45	+ 1,84	20,66	22,47	+ 1,81
1968	1,50	1,29	- 0,21	19,07	21,88	+ 2,81	23,73	26,20	+ 2,47
1969	1,68	1,80	+ 0,12	23,89	28,33	+ 4,44	29,35	33,79	+ 4,44
1970	1,77	2,27	+ 0,50	27,85	33,13	+ 5,28	33,61	39,41	+ 5,80
1971	2,06	2,19	+ 0,13	33,01	34,52	+ 1,51	39,51	40,72	+ 1,21
1969 4 <sup>e</sup> trimestre	1,52	2,16	+ 0,64	25,99	32,53	+ 6,54	32,14	38,70	+ 6,56
1970 1 <sup>er</sup> trimestre	1,80	2,11	+ 0,31	26,80	30,76	+ 3,96	32,12	37,10	+ 4,98
2 <sup>e</sup> trimestre	1,77	2,60	+ 0,83	27,80	35,32	+ 7,52	33,75	41,69	+ 7,94
3 <sup>e</sup> trimestre	1,79	2,09	+ 0,30	26,36	30,81	+ 4,45	31,68	36,31	+ 4,63
4 <sup>e</sup> trimestre	1,73	2,30	+ 0,57	30,45	35,65	+ 5,20	36,90	42,53	+ 5,63
1971 1 <sup>er</sup> trimestre	1,97	2,20	+ 0,23	31,42	32,63	+ 1,21	37,43	38,67	+ 1,24
2 <sup>e</sup> trimestre	2,06	2,42	+ 0,36	32,95	34,41	+ 1,46	40,18	40,62	+ 0,44
3 <sup>e</sup> trimestre	2,10	1,84	- 0,26	30,15	32,98	+ 2,83	35,95	38,99	+ 3,04
4 <sup>e</sup> trimestre	2,11	2,33	+ 0,22	37,53	38,08	+ 0,55	44,47	44,60	+ 0,13
1970 12 mois	1,77	2,27	+ 0,50	27,85	33,13	+ 5,28	33,61	39,41	+ 5,80
1971 1 <sup>er</sup> mois	1,55	2,03	+ 0,48	26,42	29,45	+ 3,03	32,01	35,08	+ 3,07
2 premiers mois	1,87	1,96	+ 0,09	29,24	29,23	- 0,01	35,01	34,95	- 0,06
3 premiers mois	1,97	2,20	+ 0,23	31,42	32,63	+ 1,21	37,43	38,67	+ 1,24
4 premiers mois	2,02	2,27	+ 0,25	31,79	32,67	+ 0,88	37,95	38,56	+ 0,61
5 premiers mois	1,98	2,35	+ 0,37	32,11	32,89	+ 0,78	38,41	38,97	+ 0,56
6 premiers mois	2,01	2,32	+ 0,31	32,19	33,52	+ 1,33	38,81	39,65	+ 0,84
7 premiers mois	2,01	2,26	+ 0,25	32,02	33,55	+ 1,53	38,47	39,69	+ 1,22
8 premiers mois	2,04	2,14	+ 0,10	31,63	32,48	+ 0,85	38,02	38,43	+ 0,41
9 premiers mois	2,04	2,15	+ 0,11	31,51	33,34	+ 1,83	37,86	39,43	+ 1,57
10 premiers mois	2,06	2,18	+ 0,12	32,27	34,03	+ 1,76	38,65	40,12	+ 1,47
11 premiers mois	2,06	2,17	+ 0,11	32,61	34,10	+ 1,49	39,03	40,22	+ 1,19
12 mois	2,06	2,19	+ 0,13	33,01	34,52	+ 1,51	39,51	40,72	+ 1,21

1 Y compris la Finlande à partir de janvier 1970.

## VIII · 5. — ORIENTATION GEOGRAPHIQUE DU COMMERCE EXTERIEUR DE L'U.E.B.L.

(milliards de francs)

Source : I.N.S.

Moyennes mensuelles	Etats-Unis			Royaume-Uni			Pays de la zone sterling autres que le Royaume-Uni		
	importations	exportations	balance commerc.	importations	exportations	balance commerc.	importations	exportations	balance commerc.
1964 .....	2,19	1,88	- 0,31	1,89	1,15	- 0,74	1,47	0,88	- 0,59
1965 .....	2,29	2,22	- 0,07	2,02	1,28	- 0,74	1,57	1,03	- 0,54
1966 .....	2,37	2,46	+ 0,09	2,21	1,34	- 0,87	1,76	1,01	- 0,75
1967 .....	2,46	2,45	- 0,01	2,09	1,39	- 0,70	1,82	1,06	- 0,76
1968 .....	2,87	3,21	+ 0,34	2,51	1,49	- 1,02	1,91	1,09	- 0,82
1969 .....	3,19	2,90	- 0,29	2,90	1,69	- 1,21	2,31	1,24	- 1,07
1970 .....	4,15	2,90	- 1,25	2,75	1,76	- 0,99	2,33	1,39	- 0,94
1971 .....	3,34	3,42	+ 0,08	3,22	1,81	- 1,41	2,36	1,37	- 0,99
1969 4 <sup>e</sup> trimestre .....	3,87	2,93	- 0,94	3,33	1,89	- 1,44	2,26	1,40	- 0,86
1970 1 <sup>er</sup> trimestre .....	3,64	2,83	- 0,81	2,50	1,72	- 0,78	2,47	1,40	- 1,07
2 <sup>e</sup> trimestre .....	4,18	2,61	- 1,57	3,00	1,74	- 1,26	2,17	1,31	- 0,86
3 <sup>e</sup> trimestre .....	3,78	2,48	- 1,30	2,34	1,45	- 0,89	2,32	1,28	- 1,04
4 <sup>e</sup> trimestre .....	4,99	3,68	- 1,31	3,16	2,12	- 1,04	2,36	1,59	- 0,77
1971 1 <sup>er</sup> trimestre .....	3,42	3,43	+ 0,01	2,79	1,74	- 1,05	2,18	1,32	- 0,86
2 <sup>e</sup> trimestre .....	3,43	3,82	+ 0,39	4,01	1,79	- 2,22	2,49	1,32	- 1,17
3 <sup>e</sup> trimestre .....	3,41	3,71	+ 0,30	2,67	1,83	- 0,84	2,18	1,31	- 0,87
4 <sup>e</sup> trimestre .....	3,10	2,73	- 0,37	3,41	1,89	- 1,52	2,59	1,53	- 1,06
1970 12 mois .....	4,15	2,90	- 1,25	2,75	1,76	- 0,99	2,33	1,39	- 0,94
1971 1 <sup>er</sup> mois .....	3,24	2,96	- 0,28	2,79	1,46	- 1,33	1,56	1,25	- 0,31
2 premiers mois .....	3,38	3,24	- 0,14	2,72	1,57	- 1,15	1,78	1,24	- 0,54
3 premiers mois .....	3,42	3,43	+ 0,01	2,79	1,74	- 1,05	2,18	1,32	- 0,86
4 premiers mois .....	3,51	3,39	- 0,12	2,97	1,68	- 1,29	2,34	1,27	- 1,07
5 premiers mois .....	3,38	3,53	+ 0,15	3,11	1,71	- 1,40	2,26	1,31	- 0,95
6 premiers mois .....	3,42	3,63	+ 0,21	3,40	1,76	- 1,64	2,33	1,32	- 1,01
7 premiers mois .....	3,36	3,64	+ 0,28	3,30	1,78	- 1,52	2,32	1,34	- 0,98
8 premiers mois .....	3,41	3,57	+ 0,16	3,22	1,74	- 1,48	2,26	1,29	- 0,97
9 premiers mois .....	3,42	3,65	+ 0,23	3,16	1,79	- 1,37	2,28	1,32	- 0,96
10 premiers mois .....	3,39	3,53	+ 0,14	3,19	1,78	- 1,41	2,27	1,31	- 0,96
11 premiers mois .....	3,33	3,45	+ 0,12	3,20	1,80	- 1,40	2,27	1,31	- 0,96
12 mois .....	3,34	3,42	+ 0,08	3,22	1,81	- 1,41	2,36	1,37	- 0,99
Moyennes mensuelles	Amérique latine 1			Rép. du Zaïre, Rwanda et Burundi			Comecon		
	importations	exportations	balance commerc.	importations	exportations	balance commerc.	importations	exportations	balance commerc.
1964 .....	0,96	0,61	- 0,35	0,86	0,28	- 0,58	0,49	0,32	- 0,17
1965 .....	0,97	0,63	- 0,34	0,87	0,30	- 0,57	0,51	0,39	- 0,12
1966 .....	1,04	0,62	- 0,42	1,31	0,30	- 1,01	0,58	0,50	- 0,08
1967 .....	1,24	0,67	- 0,57	1,08	0,24	- 0,84	0,57	0,65	+ 0,08
1968 .....	1,29	0,70	- 0,59	1,37	0,32	- 1,05	0,64	0,61	- 0,03
1969 .....	1,28	0,75	- 0,53	1,80	0,40	- 1,40	0,65	0,62	- 0,03
1970 .....	1,57	0,89	- 0,68	1,95	0,50	- 1,45	0,74	0,71	- 0,03
1971 .....	1,41	1,03	- 0,38	1,18	0,55	- 0,63	0,88	0,75	- 0,13
1969 4 <sup>e</sup> trimestre .....	1,32	0,80	- 0,52	1,93	0,45	- 1,48	0,74	0,66	- 0,08
1970 1 <sup>er</sup> trimestre .....	1,32	0,84	- 0,48	2,30	0,46	- 1,84	0,65	0,77	+ 0,12
2 <sup>e</sup> trimestre .....	1,72	0,81	- 0,91	2,15	0,48	- 1,67	0,71	0,72	+ 0,01
3 <sup>e</sup> trimestre .....	1,82	0,89	- 0,93	1,71	0,51	- 1,21	0,73	0,64	- 0,09
4 <sup>e</sup> trimestre .....	1,41	1,03	- 0,38	1,64	0,54	- 1,10	0,85	0,71	- 0,14
1971 1 <sup>er</sup> trimestre .....	1,46	1,07	- 0,39	1,00	0,56	- 0,44	0,80	0,84	+ 0,04
2 <sup>e</sup> trimestre .....	1,49	1,05	- 0,44	1,17	0,61	- 0,56	0,83	0,77	- 0,06
3 <sup>e</sup> trimestre .....	1,37	0,96	- 0,41	1,32	0,52	- 0,80	0,91	0,63	- 0,28
4 <sup>e</sup> trimestre .....	1,31	1,04	- 0,27	1,24	0,49	- 0,75	0,98	0,74	- 0,24
1970 12 mois .....	1,57	0,89	- 0,68	1,95	0,50	- 1,45	0,74	0,71	- 0,03
1971 1 <sup>er</sup> mois .....	1,16	1,21	+ 0,05	0,79	0,65	- 0,14	0,62	0,68	+ 0,06
2 premiers mois .....	1,30	1,04	- 0,26	0,82	0,58	- 0,24	0,76	0,75	- 0,01
3 premiers mois .....	1,46	1,07	- 0,39	1,00	0,56	- 0,44	0,80	0,84	+ 0,04
4 premiers mois .....	1,46	1,04	- 0,42	1,02	0,56	- 0,46	0,83	0,82	- 0,01
5 premiers mois .....	1,43	1,02	- 0,41	1,07	0,54	- 0,53	0,82	0,83	+ 0,01
6 premiers mois .....	1,47	1,06	- 0,41	1,08	0,58	- 0,50	0,82	0,80	- 0,02
7 premiers mois .....	1,45	1,05	- 0,40	1,12	0,58	- 0,54	0,82	0,80	- 0,02
8 premiers mois .....	1,46	1,01	- 0,45	1,21	0,56	- 0,65	0,83	0,76	- 0,07
9 premiers mois .....	1,44	1,03	- 0,41	1,16	0,56	- 0,60	0,85	0,75	- 0,10
10 premiers mois .....	1,41	1,02	- 0,39	1,18	0,55	- 0,63	0,85	0,74	- 0,11
11 premiers mois .....	1,41	1,02	- 0,39	1,22	0,54	- 0,68	0,86	0,73	- 0,13
12 mois .....	1,41	1,03	- 0,38	1,18	0,55	- 0,63	0,88	0,75	- 0,13

1 Comprend : Amérique Centrale, Amérique du Sud et Mexique.

Références bibliographiques : Bulletin mensuel du Commerce extérieur de l'U.E.B.L. — Annuaire statistique de la Belgique. — Bulletin de Statistique de l'I.N.S. — Industrie, revue de la F.I.B. — L'industrie textile belge, revue mensuelle de Febeltex. — Bulletin commercial belge de l'Office belge du Commerce extérieur. — Revue commerciale de la Cham-

bre Néerlandaise pour la Belgique et le Luxembourg. — Bulletins statistiques : Commerce extérieur (O.C.D.E.). — Statistical Papers : Direction of International Trade (O.N.U.). — Bulletin général de Statistique (Office statistique des Communautés européennes). — I.R.E.S.

# IX. — BALANCE DES PAIEMENTS DE L'UNION ECONOMIQUE BELGO-LUXEMBOURGEOISE

## IX - 1. — BALANCE GENERALE DES PAIEMENTS

Chiffres annuels  
(milliards de francs)

	1965	1966	1967	1968	1969	1970	1971 p		
							Recettes	Dépenses	Solde
<b>1. Transactions sur biens et services :</b>									
1.1 Opérations sur marchandises :									
1.11 Exportations et importations <sup>1</sup> .....	- 2,6	- 16,6	- 3,9	- 12,1	- 4,6	+ 24,7	501,8	480,6	+ 21,2
1.12 Travail à façon .....	+ 5,7	+ 7,1	+ 7,0	+ 8,0	+ 9,0	+ 9,7	18,6	4,7	+ 13,9
1.13 Opérations d'arbitrage (nettes) .....	+ 3,2	+ 5,3	+ 5,4	+ 3,4	+ 4,8	+ 5,0	6,4	—	+ 6,4
1.2 Or non monétaire .....	- 2,0	- 1,5	- 2,4	- 1,3	- 0,4	...	0,9	0,8	+ 0,1
1.3 Fret's <sup>2</sup> .....	- 0,3	- 0,2	+ 1,6	+ 1,2	+ 0,7	+ 1,5	24,9	21,1	+ 3,8
1.4 Assur. pour le transport des marchandises <sup>2</sup> .....	- 0,1	- 0,1	...	...	- 0,1	...	0,8	1,0	- 0,2
1.5 Autres frais de transport .....	+ 2,0	+ 1,4	+ 1,4	+ 1,2	+ 0,7	+ 0,9	10,0	9,4	+ 0,6
1.6 Déplacements à l'étranger .....	- 4,1	- 4,5	- 6,4	- 6,2	- 6,9	- 7,2	18,4	28,7	- 10,3
1.7 Revenus d'investissements .....	+ 0,6	+ 1,1	+ 1,2	+ 1,7	+ 0,8	+ 3,4	49,1	44,9	+ 4,2
1.8 Transactions des pouvoirs publics non comprises ailleurs .....	+ 0,3	+ 0,2	+ 3,7	+ 3,3	+ 1,1	+ 0,6	11,4	10,0	+ 1,4
1.9 Autres :									
1.91 Ouvriers frontaliers .....	+ 4,1	+ 4,0	+ 4,3	+ 4,2	+ 4,5	+ 3,9	7,7	3,6	+ 4,1
1.92 Autres .....	+ 1,3	+ 0,9	+ 1,4	+ 1,6	+ 0,4	+ 1,8	43,0	41,3	+ 1,7
<b>Total 1 ...</b>	<b>+ 8,1</b>	<b>- 2,9</b>	<b>+ 13,3</b>	<b>+ 5,0</b>	<b>+ 10,0</b>	<b>+ 44,3</b>	<b>693,0</b>	<b>646,1</b>	<b>+ 46,9</b>
<b>2. Transferts :</b>									
2.1 Transferts privés .....	+ 2,5	+ 1,6	+ 1,5	+ 2,2	+ 0,5	+ 2,0	12,2	10,0	+ 2,2
2.2 Transferts de l'Etat .....	- 3,0	- 3,5	- 4,7	- 5,4	- 6,3	- 8,9	1,3	8,1	- 6,8
<b>Total 2 ...</b>	<b>- 0,5</b>	<b>- 1,9</b>	<b>- 3,2</b>	<b>- 3,2</b>	<b>- 5,8</b>	<b>- 6,9</b>	<b>13,5</b>	<b>18,1</b>	<b>- 4,6</b>
<b>3. Mouvement des capitaux des pouvoirs publics :</b>									
3.1 Etat <sup>3</sup> :									
3.11 Engagements :									
3.111 Amortissements contractuels .....	- 3,3	- 1,8	- 1,9	- 2,1	- 2,1	- 1,8	—	2,0	- 2,0
3.112 Autres opérations .....	- 2,0	- 0,4	- 4,0	- 0,8	+ 1,3	+ 1,9	1,3	9,6	- 8,3
3.12 Avoirs .....	- 0,5	- 0,3	- 0,4	- 0,3	- 1,1	- 0,3	0,1	0,8	- 0,7
3.2 Autres pouvoirs publics :									
3.21 Engagements .....	...	...	- 0,5	- 0,2	- 0,2	- 0,2	...	...	...
3.22 Avoirs .....	...	...	...	...	...	...	...	...	...
<b>Total 3 ...</b>	<b>- 5,8</b>	<b>- 2,5</b>	<b>- 6,8</b>	<b>- 3,4</b>	<b>- 2,1</b>	<b>- 0,4</b>	<b>1,4</b>	<b>12,4</b>	<b>- 11,0</b>
<b>4. Mouvement des capitaux des entreprises <sup>4</sup> et particuliers :</b>									
4.1 Organismes publics d'exploitation .....	+ 1,7	+ 0,7	- 1,3	- 0,4	+ 1,6	- 2,4	0,3	0,9	- 0,6
4.2 Intermédiaires financiers du secteur public ...	+ 0,4	+ 1,0	+ 2,2	- 0,2	+ 8,0	+ 0,3	0,9	3,0	- 2,1
4.3 Secteur privé :									
4.31 Investissements et placements belgo-luxembourgeois à l'étranger :									
4.311 Valeurs mobilières (chiffres nets) .....	- 2,1	- 6,5	- 5,3	- 13,4	- 15,0	- 15,7	—	22,8	- 22,8
4.312 Investissements directs .....	- 2,0	- 0,4	- 2,6	- 2,6	- 0,7	- 7,8	3,9	11,8	- 7,9
4.313 Immeubles .....	- 1,3	- 1,7	- 1,5	- 1,2	- 1,3	- 0,9	0,9	2,1	- 1,2
4.314 Autres (chiffres nets) .....	...	- 0,3	+ 1,3	+ 1,5	+ 3,1	- 2,7	—	1,3	- 1,3
4.32 Investissements et placements étrangers en U.E.B.L. :									
4.321 Valeurs mobilières (chiffres nets) .....	+ 0,5	- 0,2	+ 2,8	- 0,5	- 1,1	+ 1,3	5,1	—	+ 5,1
4.322 Investissements directs .....	+ 7,1	+ 7,0	+ 11,5	+ 12,5	+ 13,8	+ 15,9	23,5	1,9	+ 21,6
4.323 Immeubles .....	+ 0,2	- 0,3	- 0,2	- 0,1	- 0,3	...	0,8	0,5	+ 0,3
4.324 Autres (chiffres nets) .....	+ 0,7	+ 0,7	+ 0,9	...	+ 6,1	- 1,8	—	0,1	- 0,1
4.33 Investissements et placements non ventilés (chiffres nets) .....	+ 0,8	+ 0,6	+ 0,3	...	...	...	...	—	...
<b>Total 4 ...</b>	<b>+ 6,0</b>	<b>+ 0,6</b>	<b>+ 8,1</b>	<b>- 4,4</b>	<b>+ 14,2</b>	<b>- 13,8</b>	<b>35,4</b>	<b>44,4</b>	<b>- 9,0</b>
<b>5. Erreurs et omissions (nettes) .....</b>	<b>+ 0,7</b>	<b>+ 0,3</b>	<b>+ 0,9</b>	<b>+ 1,5</b>	<b>+ 1,6</b>	<b>- 3,2</b>	<b>0,3</b>	<b>—</b>	<b>+ 0,3</b>
<b>Total 1 à 5 ...</b>	<b>+ 8,5</b>	<b>- 6,4</b>	<b>+ 12,3</b>	<b>- 4,5</b>	<b>+ 17,9</b>	<b>+ 20,0</b>	<b>743,6</b>	<b>721,0</b>	<b>+ 22,6</b>
<b>6. Financement du total :</b>									
6.1 Refinancement en dehors des organismes monétaires de créances commerciales sur l'étranger .....	+ 1,2	- 1,1	+ 2,7	- 0,8	+ 2,8	+ 4,8	—	—	- 3,0
6.2 Mouvement des avoirs extérieurs nets des organismes monétaires :									
6.21 Banques belges et luxembourgeoises :									
6.211 Francs belges et luxembourgeois .....	...	- 1,7	- 0,8	+ 2,1	+ 5,9	+ 3,8	—	—	- 5,9
6.212 Monnaies étrangères .....	- 1,2	- 6,4	- 2,3	+ 8,1	+ 1,8	- 0,7	—	—	+ 13,5
6.22 Organismes monétaires divers .....	+ 0,5	+ 1,1	+ 0,3	+ 0,3	+ 2,0	+ 0,7	—	—	+ 0,5
6.23 B.N.B. ....	+ 8,0	+ 1,7	+ 12,4	- 14,2	+ 5,4	+ 11,4	—	—	+ 17,5
p.m. Mouvements des droits de tirage spéciaux résultant d'allocations .....	—	—	—	—	—	(+ 3,5)	—	—	(+ 3,5)

<sup>1</sup> Pour une partie des exportations et importations, les chiffres sont c.i.f., c'est-à-dire qu'ils comprennent les frets et assurances pour le transport des marchandises.

<sup>2</sup> Cette rubrique ne comprend, en recettes et en dépenses, qu'une partie des frets et assurances perçus ou payés pour le transport des marchandises. L'autre partie n'a pu être dissociée des exportations ou importations auxquelles elle se rapporte et est donc englobée dans les recettes et dépenses de la rubrique 1.11 « Exportations et importations » (cf. note 1).

<sup>3</sup> Y compris le Fonds des Routes [cf. l'article « Chapitre IX, Balance des paiements et XIII, Organismes monétaires » de la partie statistique inscrit dans le Bulletin d'Information et de Documentation (B.N.B.) : XLIII<sup>e</sup> année, vol. II, n° 3, septembre 1968].

<sup>4</sup> Autres que les organismes monétaires.

## IX - 2. — BALANCE GENERALE DES PAIEMENTS

Soldes trimestriels  
(milliards de francs)

	1969		1970				1971 p			
	4e trimestre	1er trimestre	2e trimestre	3e trimestre	4e trimestre	1er trimestre	2e trimestre	3e trimestre	4e trimestre	
<b>1. Transactions sur biens et services :</b>										
1.1 Opérations sur marchandises :										
1.11 Exportations et importations <sup>1</sup>	+ 9,8	+ 7,7	+ 3,1	+ 8,4	+ 5,5	+ 3,2	+ 5,0	+ 5,4	+ 7,6	
1.12 Travail à façon .....	+ 2,4	+ 2,1	+ 2,0	+ 2,4	+ 3,2	+ 2,8	+ 4,1	+ 2,9	+ 4,1	
1.13 Opérations d'arbitrage .....	+ 1,7	+ 2,0	+ 0,6	+ 1,7	+ 0,7	+ 1,8	+ 1,3	+ 3,6	- 0,3	
1.2 Or non monétaire .....	+ 0,1	...	...	...	...	...	+ 0,1	+ 0,1	- 0,1	
1.3 Frets <sup>2</sup> .....	+ 0,4	+ 0,7	+ 0,3	+ 0,1	+ 0,4	+ 0,9	+ 0,8	+ 0,9	+ 1,2	
1.4 Assurances pour le transport de marchandises <sup>2</sup> .....	...	...	...	...	...	...	- 0,1	...	- 0,1	
1.5 Autres frais de transport .....	+ 0,2	...	+ 0,3	+ 0,4	+ 0,2	+ 0,5	+ 0,2	- 0,1	...	
1.6 Déplacements à l'étranger .....	- 0,7	- 0,7	- 2,1	- 4,3	- 0,1	- 0,5	- 2,3	- 6,1	- 1,4	
1.7 Revenus d'investissements .....	+ 0,8	+ 1,4	- 0,6	+ 2,4	+ 0,2	+ 1,2	- 0,4	+ 1,9	+ 1,5	
1.8 Transactions des pouvoirs publics non comprises ailleurs .....	+ 0,2	- 1,1	+ 0,3	+ 0,7	+ 0,7	- 1,1	+ 0,8	+ 0,5	+ 1,2	
1.9 Autres :										
1.91 Ouvriers frontaliers .....	+ 1,2	+ 0,8	+ 1,0	+ 0,9	+ 1,2	+ 1,1	+ 0,9	+ 1,1	+ 1,0	
1.92 Autres .....	+ 0,3	+ 0,7	+ 0,6	+ 0,6	- 0,1	+ 0,5	+ 1,2	...	...	
<b>Total 1 ...</b>	<b>+16,4</b>	<b>+13,6</b>	<b>+ 5,5</b>	<b>+13,3</b>	<b>+11,9</b>	<b>+10,4</b>	<b>+11,6</b>	<b>+10,2</b>	<b>+14,7</b>	
<b>2. Transferts :</b>										
2.1 Transferts privés .....	- 0,2	+ 0,7	+ 0,3	+ 0,7	+ 0,3	+ 0,4	+ 1,1	+ 0,9	- 0,2	
2.2 Transferts de l'Etat .....	- 1,5	- 2,0	- 0,8	- 2,0	- 4,1	- 3,1	- 1,1	- 1,8	- 0,8	
<b>Total 2 ...</b>	<b>- 1,7</b>	<b>- 1,3</b>	<b>- 0,5</b>	<b>- 1,3</b>	<b>- 3,8</b>	<b>- 2,7</b>	<b>...</b>	<b>- 0,9</b>	<b>- 1,0</b>	
<b>3. Mouvement des capitaux des pouvoirs publics :</b>										
3.1 Etat <sup>3</sup> :										
3.11 Engagements :										
3.111 Amortissements contractuels .....	- 0,3	- 0,6	- 0,5	- 0,5	- 0,2	- 0,6	- 0,6	- 0,4	- 0,4	
3.112 Autres opérations .....	- 0,1	+ 0,6	+ 0,8	+ 1,2	- 0,7	- 0,6	- 2,9	- 2,3	- 2,5	
3.12 Avoirs .....	- 0,8	- 0,2	...	...	- 0,1	- 0,3	- 0,2	- 0,1	- 0,1	
3.2 Autres pouvoirs publics :										
3.21 Engagements .....	...	...	- 0,2	...	...	...	...	...	...	
3.22 Avoirs .....	...	...	...	...	...	...	...	...	...	
<b>Total 3 ...</b>	<b>- 1,2</b>	<b>- 0,2</b>	<b>+ 0,1</b>	<b>+ 0,7</b>	<b>- 1,0</b>	<b>- 1,5</b>	<b>- 3,7</b>	<b>- 2,8</b>	<b>- 3,0</b>	
<b>4. Mouvement des capitaux des entreprises<sup>4</sup> et particuliers :</b>										
4.1 Organismes publics d'exploitation ..	+ 0,5	- 0,8	- 1,1	- 0,3	- 0,2	...	...	- 0,2	- 0,4	
4.2 Intermédiaires financiers du secteur public .....	+ 0,1	+ 0,4	+ 0,2	+ 0,4	- 0,7	- 1,6	- 0,5	+ 0,7	- 0,7	
4.3 Secteur privé :										
4.31 Investissements et placements belgo-luxembourgeois à l'étranger :										
4.311 Valeurs mobilières ...	- 2,3	- 3,2	- 3,6	- 4,5	- 4,4	- 5,9	- 4,5	- 5,1	- 7,3	
4.312 Investissements directs	- 1,0	- 0,8	- 2,3	- 1,8	- 2,9	+ 0,3	- 4,7	- 2,7	- 0,8	
4.313 Immeubles .....	- 0,4	- 0,2	- 0,3	- 0,1	- 0,3	- 0,2	- 0,3	- 0,3	- 0,4	
4.314 Autres .....	+ 0,8	- 0,8	- 0,1	- 1,7	- 0,1	- 0,2	- 1,5	+ 0,8	- 0,4	
4.32 Investissements et placements étrangers en U.E.B.L. :										
4.321 Valeurs mobilières ...	...	+ 0,1	...	+ 0,3	+ 0,9	+ 1,5	+ 2,6	+ 0,5	+ 0,5	
4.322 Investissements directs	+ 5,4	+ 2,4	+ 5,9	+ 3,1	+ 4,5	+ 5,0	+ 7,4	+ 5,4	+ 3,8	
4.323 Immeubles .....	- 0,1	...	...	...	...	...	...	+ 0,1	+ 0,2	
4.324 Autres .....	+ 1,3	- 0,4	+ 0,2	- 1,1	- 0,5	- 0,8	+ 1,1	+ 1,9	- 2,3	
4.33 Investissements et placements non ventilés .....	...	...	...	...	...	...	...	...	...	
<b>Total 4 ...</b>	<b>+ 4,3</b>	<b>- 3,3</b>	<b>- 1,1</b>	<b>- 5,7</b>	<b>- 3,7</b>	<b>- 1,9</b>	<b>- 0,4</b>	<b>+ 1,1</b>	<b>- 7,8</b>	
<b>5. Erreurs et omissions .....</b>	<b>- 0,2</b>	<b>- 4,1</b>	<b>+ 1,5</b>	<b>+ 0,4</b>	<b>- 1,0</b>	<b>+ 1,6</b>	<b>+ 2,3</b>	<b>- 5,9</b>	<b>+ 2,3</b>	
<b>Total 1 à 5 ...</b>	<b>+17,6</b>	<b>+ 4,7</b>	<b>+ 5,5</b>	<b>+ 7,4</b>	<b>+ 2,4</b>	<b>+ 5,9</b>	<b>+ 9,8</b>	<b>+ 1,7</b>	<b>+ 5,2</b>	
<b>6. Financement du total :</b>										
6.1 Refinancement en dehors des organismes monétaires de créances commerciales sur l'étranger .....	+ 2,3	+ 1,3	...	+ 2,6	+ 0,9	+ 0,7	- 3,1	+ 1,6	- 2,2	
6.2 Mouvement des avoirs extérieurs nets des organismes monétaires ...										
6.21 Banques belges et luxemb. :										
6.211 Francs belges et lux. .	- 3,9	+ 3,8	- 2,3	+ 4,6	- 2,3	- 1,3	+ 2,7	- 2,7	- 4,6	
6.212 Monnaies étrangères .	+ 3,9	+ 0,9	+ 2,4	- 3,2	- 0,8	+ 2,7	+ 4,4	- 1,7	+ 8,1	
6.22 Organismes monétaires divers	+ 1,7	+ 0,2	- 0,6	+ 1,0	+ 0,1	- 2,2	- 0,1	+ 0,7	+ 2,1	
6.23 B.N.B. ....	+13,6	- 1,5	+ 6,0	+ 2,4	+ 4,5	+ 6,0	+ 5,9	+ 3,8	+ 1,8	
p.m. Mouvement des droits de tirage spéciaux résultant d'allocations .....	-	(+3,5)	-	-	-	(+3,5)	-	-	-	

<sup>1</sup> Pour une partie des exportations et importations, les chiffres sont c.i.f., c'est-à-dire qu'ils comprennent les frets et assurances pour le transport des marchandises.

<sup>2</sup> Cette rubrique ne comprend, en recettes et en dépenses, qu'une partie des frets et assurances perçus ou payés pour le transport des marchandises. L'autre partie n'a pu être dissociée des exportations ou importations auxquelles elle se

rapporte et est donc englobée dans les recettes et dépenses de la rubrique 1.11 « Exportations et importations » (cf. note 1).

<sup>3</sup> Y compris le Fonds des Routes [cf. l'article « Chapitre IX, Balance des paiements et XIII, Organismes monétaires » de la partie statistique inséré dans le Bulletin d'Information et de Documentation (B.N.B.) : XLIII<sup>e</sup> année, vol. II, n° 3, septembre 1968].

<sup>4</sup> Autres que les organismes monétaires.

**IX - 3. — BALANCE GENERALE DES PAIEMENTS**  
 Recettes et dépenses trimestrielles et soldes mensuels cumulés  
 (milliards de francs)

	1971			1971			1970	1971 p
	8 <sup>e</sup> trimestre p			4 <sup>e</sup> trimestre p				
	Recettes	Dépenses	Solde	Recettes	Dépenses	Solde	Année	
<b>1. Transactions sur biens et services :</b>								
1.1 Opérations sur marchandises :								
1.11 Exportations et importations <sup>1</sup> .....	123,4	118,0	+ 5,4	135,9	128,3	+ 7,6	+24,7 <sup>b</sup>	+21,2 <sup>a</sup>
1.12 Travail à façon .....	4,1	1,2	+ 2,9	5,5	1,4	+ 4,1	+ 9,7	+13,9
1.13 Opérations d'arbitrage (nettes) .....	3,6	—	+ 3,6	—	0,3	- 0,3	+ 5,0	+ 6,4
1.2 Or non monétaire .....	0,3	0,2	+ 0,1	0,1	0,2	- 0,1	...	+ 0,1
1.3 Frets <sup>2</sup> .....	6,3	5,4	+ 0,9	6,5	5,3	+ 1,2	+ 1,5	+ 3,8
1.4 Assurances pour le transport de marchandises <sup>2</sup> .....	0,2	0,2	...	0,2	0,3	- 0,1	...	- 0,2
1.5 Autres frais de transport .....	2,6	2,7	- 0,1	2,4	2,4	...	+ 0,9	+ 0,6
1.6 Déplacements à l'étranger .....	4,7	10,8	- 6,1	4,5	5,9	- 1,4	- 7,2	-10,3
1.7 Revenus d'investissements .....	11,6	9,7	+ 1,9	13,0	11,5	+ 1,5	+ 3,4	+ 4,2
1.8 Transactions des pouvoirs publics non comprises ailleurs .....	2,7	2,2	+ 0,5	3,0	1,8	+ 1,2	+ 0,6	+ 1,4
1.9 Autres :								
1.91 Ouvriers frontaliers .....	1,9	0,8	+ 1,1	2,0	1,0	+ 1,0	+ 3,9	+ 4,1
1.92 Autres .....	9,6	9,6	...	10,7	10,7	...	+ 1,8	+ 1,7
<b>Total 1 ...</b>	<b>171,0</b>	<b>160,8</b>	<b>+10,2</b>	<b>183,8</b>	<b>169,1</b>	<b>+14,7</b>	<b>+44,3</b>	<b>+46,9</b>
<b>2. Transferts :</b>								
2.1 Transferts privés .....	3,4	2,5	+ 0,9	2,6	2,8	- 0,2	+ 2,0	+ 2,2
2.2 Transferts de l'Etat .....	0,5	2,3	- 1,8	0,4	1,2	- 0,8	- 8,9	- 6,8
<b>Total 2 ...</b>	<b>3,9</b>	<b>4,8</b>	<b>- 0,9</b>	<b>3,0</b>	<b>4,0</b>	<b>- 1,0</b>	<b>- 6,9</b>	<b>- 4,6</b>
<b>3. Mouvement des capitaux des pouvoirs publics :</b>								
3.1 Etat <sup>3</sup> :								
3.11 Engagements :								
3.111 Amortissements contractuels .....	—	0,4	- 0,4	—	0,4	- 0,4	- 1,8	- 2,0
3.112 Autres opérations .....	0,8	3,1	- 2,3	0,6	3,1	- 2,5	+ 1,9	- 8,3
3.12 Avoirs .....	...	0,1	- 0,1	0,1	0,2	- 0,1	- 0,3	- 0,7
3.2 Autres pouvoirs publics :								
3.21 Engagements .....	...	...	...	...	...	...	- 0,2	...
3.22 Avoirs .....	...	...	...	...	...	...	...	...
<b>Total 3 ...</b>	<b>0,8</b>	<b>3,6</b>	<b>- 2,8</b>	<b>0,7</b>	<b>3,7</b>	<b>- 3,0</b>	<b>- 0,4</b>	<b>-11,0</b>
<b>4. Mouvement des capitaux des entreprises <sup>4</sup> et particuliers :</b>								
4.1 Organismes publics d'exploitation .....	...	0,2	- 0,2	...	0,4	- 0,4	- 2,4	- 0,6
4.2 Intermédiaires financiers du secteur public .....	1,0	0,3	+ 0,7	0,7	1,4	- 0,7	+ 0,3	- 2,1
4.3 Secteur privé :								
4.31 Investissements et placements belgo-luxembourgeois à l'étranger :								
4.311 Valeurs mobilières (chiffres nets) ...	—	5,1	- 5,1	—	7,3	- 7,3	-15,7	-22,8
4.312 Investissements directs .....	0,7	3,4	- 2,7	1,0	1,8	- 0,8	- 7,8	- 7,9
4.313 Immeubles .....	0,2	0,5	- 0,3	0,2	0,6	- 0,4	- 0,9	- 1,2
4.314 Autres (chiffres nets) .....	0,8	—	+ 0,8	—	0,4	- 0,4	- 2,7	- 1,3
4.32 Investissements et placements étrangers en U.E.B.L. :								
4.321 Valeurs mobilières (chiffres nets) ...	0,5	—	+ 0,5	0,5	—	+ 0,5	+ 1,3	+ 5,1
4.322 Investissements directs .....	5,6	0,2	+ 5,4	5,1	1,3	+ 3,8	+15,9	+21,6
4.323 Immeubles .....	0,2	0,1	+ 0,1	0,3	0,1	+ 0,2	...	+ 0,3
4.324 Autres (chiffres nets) .....	1,9	—	+ 1,9	—	2,3	- 2,3	- 1,8	- 0,1
4.33 Investis. et plac. non ventilés (chiffres nets) .....	...	—	...	...	—	...	...	...
<b>Total 4 ...</b>	<b>10,9</b>	<b>9,8</b>	<b>+ 1,1</b>	<b>7,8</b>	<b>15,6</b>	<b>- 7,8</b>	<b>-13,8</b>	<b>- 9,0</b>
<b>5. Erreurs et omissions (nettes) .....</b>	<b>—</b>	<b>5,9</b>	<b>- 5,9</b>	<b>2,3</b>	<b>—</b>	<b>+ 2,3</b>	<b>- 3,2</b>	<b>+ 0,3</b>
<b>Total 1 à 5 ...</b>	<b>186,6</b>	<b>184,9</b>	<b>+ 1,7</b>	<b>197,6</b>	<b>192,4</b>	<b>+ 5,2</b>	<b>+20,0</b>	<b>+22,6</b>
<b>6. Financement du total :</b>								
6.1 Refinancement en dehors des organismes monétaires de créances commerciales sur l'étranger ...	—	—	+ 1,6	—	—	- 2,2	+ 4,8	- 3,0
6.2 Mouvement des avoirs extérieurs nets des organismes monétaires :								
6.21 Banques belges et luxembourgeoises .....								
6.211 Francs belges et luxembourgeoises ...	—	—	- 2,7	—	—	- 4,6	+ 3,8	- 5,9
6.212 Monnaies étrangères .....	—	—	- 1,7	—	—	+ 8,1	- 0,7	+13,5
6.22 Organismes monétaires divers .....	—	—	+ 0,7	—	—	+ 2,1	+ 0,7	+ 0,5
6.23 B.N.B. ....	—	—	+ 3,8	—	—	+ 1,8	+11,4	+17,5
p.m. Mouvement des droits de tirage spéciaux résultant d'allocations .....	—	—	—	—	—	—	(+3,5)	(+3,5)

<sup>1</sup> Pour une partie des exportations et importations, les chiffres sont c.i.f., c'est-à-dire qu'ils comprennent les frets et assurances pour le transport des marchandises.

<sup>2</sup> Cette rubrique ne comprend, en recettes et en dépenses, qu'une partie des frets et assurances perçus ou payés pour le transport de marchandises. L'autre partie n'a pu être dissociée des exportations ou importations auxquelles elle se rapporte et est donc englobée dans les recettes et dépenses de la rubrique 1.11 « Exportations et importations » (cf. note 1).

<sup>3</sup> Y compris le Fonds des Routes [cf. l'article « Chapitre IX, Balance des paiements et XIII, Organismes monétaires » de la partie statistique inséré dans le Bulletin d'Informatin et de Documentation (B.N.B.) : XLIII<sup>e</sup> année, vol. II, no 3, septembre 1968].

<sup>4</sup> Autres que les organismes monétaires.

<sup>5</sup> Exportations = 487,4; importations = 442,7.

<sup>6</sup> Exportations = 501,8; importations = 480,0.



## X. — MARCHÉ DES CHANGES

### 1. — COURS OFFICIELS ARRÊTÉS PAR LES BANQUIERS REUNIS EN CHAMBRE DE COMPENSATION A BRUXELLES

(francs belges)

Source : Cote de la Bourse de Fonds Publics et de Change de Bruxelles.

Moyennes journalières	1 \$	1 fr.	1 Livre	1 florin	1 fr.	1 Deutsche	100	1	1	1	1 \$ canadien		100	100	100	1 Mark	1
	U.S.A.	français	sterling	P.-B.	suisse	Mark	Lires ital.	Cour. suéd.	Cour. norv.	Cour. dan.	câble	courrier	escudos	schillings autr.ch.	pesetas	finlan-dais	Zaire
1964	49,75	10,15	138,89	13,79	11,52	12,52	7,97	9,66	6,95	7,19	46,119	46,118	173,16	192,60	—	—	—
1965	49,64	10,13	138,78	13,79	11,47	12,43	7,94	9,62	6,94	7,18	46,041	46,041	173,06	192,21	82,88 <sup>1</sup>	—	—
1966	49,83	10,14	139,18	13,77	11,52	12,46	7,98	9,65	6,97	7,21	46,252	46,252	173,58	192,87	83,15	—	—
1967	49,69	10,10	138,65 <sup>2</sup> 119,68 <sup>3</sup>	13,79	11,48	12,46	7,96	9,63	6,95	7,17 <sup>2</sup> 6,65 <sup>3</sup>	46,059	46,058	172,87	192,30	82,89 <sup>2</sup> 71,35 <sup>3</sup>	—	—
1968	49,93	10,08	119,52	13,80	11,57	12,51	8,01	9,66	6,99	6,67	46,342	46,341	174,41	193,19	71,65	—	—
1969	50,13	10,12 <sup>4</sup> 8,98 <sup>5</sup>	119,85	13,84	11,63	12,56 <sup>6</sup> 13,47 <sup>7</sup>	7,99	9,70	7,02	6,67	46,558	46,558	176,15	193,87	71,77	11,88 <sup>8</sup>	—
1970	49,65	8,98	118,95	13,73	11,52	13,62	7,92	9,58	6,95	6,62	47,601	47,600	174,01	192,10	71,27	11,90	100,03 <sup>9</sup>
1971 <sup>11</sup>	49,65	9,00	120,00	13,80 <sup>10</sup> 13,99 <sup>12</sup>	11,54 <sup>10</sup> 12,15 <sup>12</sup>	13,66 <sup>10</sup> 14,21 <sup>12</sup>	7,97	9,62	6,97	6,63	49,044	49,045	174,50	191,99 <sup>10</sup> 199,07 <sup>12</sup>	71,38	11,89	100,01
1971 <sup>13</sup>	46,92	8,49	116,64	13,95	11,83	14,07	7,67	9,36	6,84	6,45	46,615	46,615	172,52	194,00	68,21	11,30	93,79
1971 <sup>14</sup>	45,19	8,64	115,24	13,83	11,57	13,81	7,61	9,27	6,74	6,38	45,200	45,201	167,08	191,03	68,67	10,93	90,22
1969 4 <sup>e</sup> trim.	49,78	8,93	119,21	13,80	11,55	13,47	7,94	9,64	6,97	6,64	46,262	46,261	175,15	192,58	71,16	11,85	—
1970 1 <sup>er</sup> trim.	49,67	8,96	119,40	13,67	11,53	13,49	7,90	9,59	6,95	6,63	46,298	46,297	174,68	192,04	71,12	11,88	—
2 <sup>e</sup> trim.	49,66	8,99	119,31	13,69	11,53	13,66	7,89	9,56	6,95	6,62	46,792	46,792	174,23	191,85	71,27	11,91	—
3 <sup>e</sup> trim.	49,63	8,99	118,52	13,77	11,53	13,67	7,92	9,56	6,95	6,62	48,507	48,507	173,52	192,29	71,34	11,91	—
4 <sup>e</sup> trim.	49,64	8,99	118,62	13,79	11,49	13,65	7,97	9,59	6,95	6,62	48,680	48,680	173,63	192,21	71,34	11,91	100,03 <sup>9</sup>
1971 1 <sup>er</sup> trim.	49,64	8,99	119,82	13,81	11,54	13,66	7,97	9,61	6,95	6,63	49,210	49,210	174,37	191,90	71,33	11,91	100,02
2 <sup>e</sup> tr. <sup>15</sup>	49,67	8,99	120,12	13,80 <sup>16</sup> 13,98 <sup>17</sup>	11,55 <sup>16</sup> 12,14 <sup>17</sup>	13,66 <sup>16</sup> 14,10 <sup>17</sup>	7,97	9,62	6,98	6,63	49,065	49,067	174,65	192,25 <sup>16</sup> 198,92 <sup>17</sup>	71,39	11,88	100,00
3 <sup>e</sup> tr. <sup>18</sup>	49,66	9,01	120,11	14,02	12,15	14,33	7,98	9,62	6,99	6,62	48,700	48,701	174,53	199,17	71,43	11,90	99,99
3 <sup>e</sup> tr. <sup>19</sup>	47,96	8,69	118,31	14,00	12,05	14,23	7,82	9,46	6,95	6,55	47,339	47,340	176,87	196,75	69,23	11,54	95,85
4 <sup>e</sup> tr. <sup>20</sup>	46,36	8,39	115,74	13,92	11,71	13,99	7,60	9,30	6,79	6,40	46,226	46,226	170,18	192,52	67,66	11,16	92,73
4 <sup>e</sup> tr. <sup>14</sup>	45,19	8,64	115,24	13,83	11,57	13,81	7,61	9,27	6,74	6,38	45,200	45,201	167,08	191,03	68,67	10,93	90,22
1971 Févr.	49,63	8,99	119,99	13,80	11,55	13,67	7,96	9,60	6,95	6,63	49,257	49,257	174,46	191,72	71,32	11,91	100,02
Mars	49,64	9,00	120,06	13,81	11,54	13,67	7,97	9,62	6,96	6,64	49,330	49,331	174,37	191,96	71,34	11,91	100,01
Avril	49,64	9,00	120,03	13,79	11,55	13,66	7,98	9,62	6,97	6,63	49,269	49,267	174,21	192,26	71,36	11,91	100,00
Mai <sup>15</sup>	49,63	8,98	120,05	13,81 <sup>21</sup> 14,00 <sup>22</sup>	11,55 <sup>21</sup> 12,13 <sup>22</sup>	13,67 <sup>21</sup> 14,03 <sup>22</sup>	7,97	9,62	6,98	6,62	49,201	49,208	174,88	192,24 <sup>21</sup> 198,63 <sup>22</sup>	71,33	11,85	100,00
Juin	49,73	9,00	120,29	13,96	12,15	14,16	7,96	9,63	6,99	6,64	48,724	48,725	174,85	199,20	71,48	11,86	100,00
Juill.	49,67	9,01	120,14	13,96	12,13	14,26	7,97	9,62	6,99	6,63	48,631	48,631	174,55	199,14	71,43	11,90	99,99
Août <sup>23</sup>	49,63	9,00	120,06	14,14	12,20	14,47	7,98	9,62	6,99	6,62	48,845	48,846	174,49	199,23	71,43	11,90	99,98
Sept. <sup>24</sup>	48,40	8,78	119,12	14,02	12,19	14,25	7,89	9,55	7,02	6,59	47,827	47,829	178,13	198,28	69,72	11,66	96,65
Oct.	47,81	8,66	118,05	14,00	12,00	14,23	7,79	9,44	6,93	6,54	47,184	47,184	176,48	196,27	69,07	11,51	95,63
Nov.	46,82	8,46	116,63	13,94	11,78	14,08	7,65	9,33	6,84	6,45	46,603	46,604	171,78	193,61	67,96	11,27	93,63
Déc. <sup>25</sup>	46,32	8,38	115,50	13,91	11,64	13,91	7,56	9,27	6,76	6,38	46,154	46,153	169,40	191,52	67,59	11,15	92,64
Déc. <sup>14</sup>	45,69	8,28	114,69	13,91	11,71	13,98	7,56	9,33	6,75	6,36	45,727	45,728	168,78	192,28	67,26	11,01	91,39
Déc. <sup>14</sup>	45,19	8,64	115,24	13,83	11,57	13,81	7,61	9,27	6,74	6,38	45,200	45,201	167,08	191,03	68,67	10,93	90,22
1972 Janv.	44,42	8,59	114,17	13,80	11,42	13,75	7,52	9,21	6,63	6,32	44,174	44,173	163,25	189,54	67,41	10,73	88,84
Févr.	43,83	8,61	114,12	13,79	11,36	13,76	7,47	9,15	6,59	6,27	43,624	43,624	161,63	189,30	66,51	10,60	87,66

1 Moyenne du 12 juillet au 31 décembre 1965.

2 Moyenne du 1<sup>er</sup> janvier au 17 novembre 1967.

3 Moyenne du 18 novembre au 31 décembre 1967.

4 Moyenne du 1<sup>er</sup> janvier au 8 août 1969.

5 Moyenne du 11 août au 31 décembre 1969.

6 Moyenne du 1<sup>er</sup> janvier au 24 septembre 1969. Du 25 septembre au 24 octobre, cotation suspendue.

7 Moyenne du 27 octobre au 31 décembre 1969.

8 Moyenne du 1<sup>er</sup> septembre au 31 décembre 1969.

9 Moyenne du 10 novembre au 31 décembre 1970.

10 Moyenne du 1<sup>er</sup> janvier au 4 mai 1971.

11 Moyenne du 1<sup>er</sup> janvier au 13 août 1971.

12 Moyenne du 11 mai au 18 août 1971.

13 Moyenne du 28 août au 17 décembre 1971.

14 Moyenne du 21 décembre au 31 décembre 1971.

15 Les cotations sont suspendues du 5 au 10 mai.

16 Moyenne du 1<sup>er</sup> avril au 4 mai 1971.

17 Moyenne du 11 mai au 30 juin 1971.

18 Moyenne du 1<sup>er</sup> juillet au 13 août.

19 Moyenne du 28 août au 30 septembre. Les cotations ont été suspendues du 14 au 22 août.

20 Moyenne du 1<sup>er</sup> octobre au 17 décembre 1971.

21 Moyenne des 3 et 4 mai.

22 Moyenne du 11 au 29 mai.

23 Moyenne du 1<sup>er</sup> au 18 août.

24 Moyenne du 28 au 31 août. Les cotations ont été suspendues du 14 au 22 août.

25 Moyenne du 1<sup>er</sup> au 17 décembre 1971.

X - 2. — TAUX CENTRAUX OU PARITES DE FAIT

Pays	Taux centraux ou parités de fait par rapport au dollar des Etats-Unis	Cours extrêmes d'intervention en dollars des Etats-Unis		Taux centraux ou parités de fait exprimés en francs belges	
		acheteur	vendeur	pour :	
Belgique .....	44,8159 FB	43,8075	45,8250	44,8159	1 \$ U.S.A.
France .....	5,1157 FF	5,0005	5,2310	8,76046	1 FF
Royaume-Uni .....	2,6057 £ <sup>1</sup>	2,6643 <sup>1</sup>	2,5471 <sup>1</sup>	116,7768	1 £
Pays-Bas .....	3,2447 Fl.	3,171875	3,3175	13,81215 <sup>2</sup>	1 Fl.
Suisse .....	3,84 F.S.	3,7535	3,9265	11,6708	1 F.S.
Allemagne .....	3,2225 DM	3,1500	3,2950	13,907183	1 DM
Italie .....	581,50 Lires	568,40	594,60	7,70695	100 Lires
Espagne .....	64,4737 Pesetas	63,0231	65,9243	69,5104	100 Pesetas
Suède .....	4,8129 C.S.	4,7050	4,9200	9,3116	1 C.S.
Norvège .....	6,64539 C.N.	6,4950	6,7950	6,7439	1 C.N.
Danemark .....	6,98 C.D.	6,8230	7,1370	6,420616	1 C.D.
Canada .....	<sup>3</sup>				
Portugal .....	27,25 Esc.	26,637	27,863	164,462	100 Esc.
Autriche .....	23,30 Sch.	22,78	23,82	192,3429	100 Sch.
Finlande .....	4,10 M.F.	4,008	4,192	10,9307	1 M.F.
Zaïre .....	0,50 Zaïre	—	—	89,6318	1 Z.

<sup>1</sup> Cours exprimé en dollars des Etats-Unis par livre sterling.

<sup>2</sup> Taux-pivot fixé par accord avec les Pays-Bas. Cours extrêmes d'intervention à Bruxelles : 13,0050 (acheteur) et 14,0225 (vendeur).

<sup>3</sup> Cours flottants.



## XI. — FINANCES PUBLIQUES <sup>1</sup>

### 1. — RECETTES ET DEPENSES DE TRESORERIE RESULTANT DES OPERATIONS BUDGETAIRES <sup>2</sup>

(milliards de francs)

Source : Ministère des Finances.

Périodes	Budget ordinaire			Budget extraordinaire			Solde budgétaire total
	Recettes	Dépenses <sup>3</sup>	Solde	Recettes	Dépenses	Solde	
	(1)	(2)	( <sup>3</sup> ) = (1) - (2)	(4)	(5)	( <sup>6</sup> ) = (4) - (5)	
1964 .....	157,8	155,3	+ 2,5	0,3	24,1	- 23,8	- 21,3
1965 .....	172,7	176,5	- 3,8	0,5	25,5	- 25,0	- 28,8
1966 .....	200,6	203,9	- 3,3	0,6	24,6	- 24,0	- 27,3
1967 .....	219,6	221,7	- 2,1	0,2	28,5	- 28,3	- 30,4
1968 .....	238,8	243,9	- 5,1	0,6	33,0	- 32,4	- 37,5
1969 .....	266,3	271,4	- 5,1	0,3	33,0	- 32,7	- 37,8
1970 .....	299,5	293,9	+ 5,6	0,6	37,7	- 37,1	- 31,5
1969 6 premiers mois ...	124,9	136,2	- 11,3	0,1	16,1	- 16,0	- 27,3
9 premiers mois ...	198,8	202,5	- 3,7	0,1	23,1	- 23,0	- 26,7
1970 3 premiers mois ...	71,1	71,9	- 0,8	0,1	10,3	- 10,2	- 11,0
6 premiers mois ...	137,6	145,1	- 7,5	0,2	18,0	- 17,8	- 25,3
9 premiers mois ...	219,6	215,1	+ 4,5	0,3	26,9	- 26,6	- 22,1
12 mois .....	299,5	293,9	+ 5,6	0,6	37,7	- 37,1	- 31,5
1971 1 <sup>er</sup> mois .....	28,9	29,3	- 0,4	0,1	5,0	- 4,9	- 5,3
2 premiers mois ...	51,4	53,4	- 2,0	0,1	8,6	- 8,5	- 10,5
3 premiers mois ...	76,7	80,1	- 3,4	0,1	13,1	- 13,0	- 16,4
4 premiers mois ...	101,8	106,0	- 4,2	0,2	16,4	- 16,2	- 20,4
5 premiers mois ...	123,9	132,8	- 8,9	0,2	18,5	- 18,3	- 27,2
6 premiers mois ...	148,6	163,6	- 15,0	0,2	22,6	- 22,4	- 37,4
7 premiers mois ...	196,9	191,5	+ 5,4	0,3	25,8	- 25,5	- 20,1
8 premiers mois ...	220,6	211,9	+ 8,7	0,3	30,2	- 29,9	- 21,2
9 premiers mois ...	239,7	237,2	+ 2,5	0,3	35,5	- 35,2	- 32,7
10 premiers mois ...	268,9	265,8	+ 3,1	0,4	38,8	- 38,4	- 35,3
11 premiers mois ...	296,3	285,5	+ 10,8	0,4	43,7	- 43,3	- 32,5
12 mois .....	325,5	316,6	+ 8,9	0,6	48,8	- 48,2	- 39,3

<sup>1</sup> Les statistiques concernant la Dette Publique figurent au chapitre XVI.

<sup>2</sup> Recettes et dépenses effectivement réalisées durant chaque période, quel que soit l'exercice budgétaire auquel elles sont rattachées abstraction faite des virements internes.

<sup>3</sup> Y compris les dépenses de la C.A.D.G.

# XI - 2. — IMPASSE DE TRESORERIE ET SON FINANCEMENT

(milliards de francs)

Source : Ministère des Finances.

Périodes	Financement de l'impassé																	
	Solde budgétaire total 1	Fonds de tiers 2	Avances à des collectivités 3	Impassé 4	Emissions d'emprunts consolidés <sup>5</sup>			Variations de la dette flottante								Prélèvements sur la marge auprès de la B.N.B. 16	Encaisse des comptables et autres opérations de trésorerie 17	Total 18 = (7) + (15) + (16) + (17)
					en francs belges 5	en monnaies étrangères 6	Total 7 = (5) + (6)	en francs belges					en monnaies étrangères 14	Total 15 = (8) à (14)				
								Certificats de trésorerie à moyen terme émis sur le marché 8	Secteur bancaire 9	Secteur para-étatique 10	République du Zaïre, Rwanda et Burundi 11	Certificats divers 12			Office des chèques postaux 13			
(1)	(2)	(3)	(4) = (1) + (2) + (3)	(5)	(6)	(7) = (5) + (6)	(8)	(9)	(10)	(11)	(12)	(13)	(14)	(15) = (8) à (14)	(16)	(17)	(18)	
1964	-21,3	+ 0,3	...	-21,0	+24,0	...	+24,0	- 7,5	+ 3,3	- 7,6	- 0,1	+ 0,2	+ 6,4	+ 2,9	- 2,4	+ 0,6	- 1,2	+21,0
1965	-28,8	- 0,8	- 1,7	-31,3	+22,2	...	+22,2	...	+ 5,8	+ 4,4	...	+ 0,1	+ 0,2	- 1,2	+ 9,3	- 0,8	+ 0,6	+31,3
1966	-27,3	+ 3,1	- 6,5	-30,7	+21,0	...	+21,0	...	+ 3,4	- 3,2	...	+ 0,3	+ 3,1	+ 5,6	+ 9,2	+ 0,6	- 0,1	+30,7
1967	-30,4	+ 1,5	- 6,7	-35,6	+21,6	...	+21,6	...	- 7,6	+14,3	...	- 0,2	- 3,8	+ 7,1	+ 9,8	- 6,9	+11,1	+35,6
1968	-37,5	- 1,3	- 9,1	-47,9	+37,0	...	+37,0	...	- 5,5	- 4,9	...	- 0,2	+ 7,8	+ 0,9	- 1,9	+12,0	+ 0,8	+47,9
1969	-37,8	+ 2,6	-13,2	-48,4	+36,0	+ 1,0	+37,0	...	+ 1,7	+ 5,8	...	+ 0,3	- 1,9	+ 6,5	+12,4	+ 0,9	- 1,9	+48,4
1970	-31,5	+ 1,4	-12,6	-42,7	+37,3	...	+37,3	...	+ 2,9	+ 9,6	...	- 0,3	+ 4,5	- 9,5	+ 7,2	- 2,3	+ 0,5	+42,7
1969 6 premiers mois	-27,3	+ 2,4	- 5,9	-30,8	+18,2	+ 1,0	+19,2	...	+ 5,5	+ 7,3	...	- 0,1	- 3,0	+ 2,3	+12,0	+ 1,2	- 1,6	+30,8
9 premiers mois	-26,7	+ 3,0	- 9,9	-33,6	+25,6	+ 1,0	+26,6	...	+ 4,8	+ 4,1	...	- 0,1	- 7,7	+ 6,2	+ 7,3	+ 1,3	- 1,6	+33,6
1970 3 premiers mois	-11,0	- 0,7	- 3,0	-14,7	+ 6,1	...	+ 6,1	...	+ 4,3	+10,1	...	- 0,1	- 3,2	- 2,2	+ 8,9	+ 0,2	- 0,5	+14,7
6 premiers mois	-25,3	+ 2,5	- 5,2	-28,0	+18,4	...	+18,4	...	+ 8,8	+ 7,2	...	- 0,1	- 1,8	- 3,4	+10,7	+ 0,3	- 1,4	+28,0
9 premiers mois	-22,1	+ 0,3	- 9,1	-30,9	+27,7	...	+27,7	...	+ 7,8	+ 3,3	...	- 0,2	- 4,4	- 3,6	+ 2,9	+ 0,2	+ 0,1	+30,9
12 mois	-31,5	+ 1,4	-12,6	-42,7	+37,3	...	+37,3	...	+ 2,9	+ 9,6	...	- 0,3	+ 4,5	- 9,5	+ 7,2	- 2,3	+ 0,5	+42,7
1971 1 <sup>er</sup> mois	- 5,3	+ 2,4	- 1,2	- 4,1	+16,7	...	+16,7	...	+ 4,1	+ 4,3	...	...	- 0,6	- 1,3	+ 6,5	-13,3	- 5,8	+ 4,1
2 premiers mois	-10,5	+ 2,1	- 2,4	-10,8	+19,9	...	+19,9	...	+ 4,7	+10,2	...	...	- 5,3	- 6,0	+ 3,6	-12,6	- 0,1	+10,8
3 premiers mois	-16,4	+ 3,9	- 3,7	-16,2	+19,7	...	+19,7	...	+ 5,1	+15,2	...	...	- 6,4	- 9,1	+ 4,8	- 6,6	- 1,7	+16,2
4 premiers mois	-20,4	+ 2,7	- 4,8	-22,5	+18,7	...	+18,7	...	+ 8,2	+12,8	...	+ 0,4	+ 1,8	-12,7	+10,5	- 7,0	+ 0,3	+22,5
5 premiers mois	-27,2	+ 4,9	- 5,9	-28,2	+40,4	...	+40,4	...	+ 8,4	+13,4	...	+ 0,4	- 4,0	-15,0	+ 3,2	-13,0	- 2,4	+28,2
6 premiers mois	-37,4	+ 6,7	- 7,3	-38,0	+39,3	...	+39,3	...	+ 7,5	+10,8	...	+ 0,4	- 3,0	-18,8	- 3,1	+ 2,5	- 0,7	+38,0
7 premiers mois	-20,1	+ 2,0	- 8,8	-26,9	+39,3	...	+39,3	...	+ 6,2	+10,0	...	+ 0,3	- 2,0	-19,6	- 5,1	- 7,4	+ 0,1	+26,9
8 premiers mois	-21,2	+ 3,7	-10,3	-27,8	+39,3	...	+39,3	...	+12,6	+13,7	...	+ 0,4	- 5,6	-22,8	- 1,7	- 9,9	+ 0,1	+27,8
9 premiers mois	-32,7	+ 3,9	-11,8	-40,6	+39,3	...	+39,3	...	+16,4	+12,9	...	+ 0,3	- 5,7	-23,3	+ 0,6	+ 0,2	+ 0,5	+40,6
10 premiers mois	-35,3	+ 2,5	-13,8	-46,6	+77,5	...	+77,5	...	...	...	...	- 5,2	- 3,1	-24,7	-10,4	-13,2	- 7,3	+46,6
11 premiers mois	-32,5	+ 3,4	-15,3	-44,4	+77,4	...	+77,4	...	...	...	...	- 4,3	- 4,7	-26,3	-20,0	-13,3	+ 0,3	+44,4
12 mois	-39,3	+ 6,4	-16,8	-49,7	+77,1	...	+77,1	...	...	...	...	+ 0,3	+ 0,2	-26,5	-18,1	- 8,3	- 1,0	+49,7

<sup>1</sup> Cf. tableau XI-1.

<sup>2</sup> Non compris les dépenses de la C.A.D.G. qui sont comprises dans la colonne (1).

<sup>3</sup> Augmentation : (-); diminution : (+).

<sup>4</sup> Cette colonne diffère de la colonne (3) « Déficit de Trésorerie » du tableau XI-3. Le déficit de trésorerie tient en effet compte de diverses catégories d'opérations qui n'interviennent pas dans le calcul de l'impassé.

C'est ainsi que le solde des opérations extrabudgétaires compris dans le déficit de trésorerie reprend non seulement les fonds de tiers — colonne (2) du tableau XI-2. —, mais aussi la rubrique « Encaisse des comptables et autres opérations de trésorerie » — colonne (17) du même tableau —, de même que les dépenses d'organismes paraétatiques — essentiellement le Fonds des Routes — financées par des émissions de dettes publiques indirectes et par des lettres de change acceptées par le Fonds des Routes en règlement de travaux exécutés et réceptionnés. (Arrêté royal n° 41 du 29 septembre 1967.)

<sup>5</sup> Déduction faite des frais d'émission et des amortissements extrabudgétaires.

## XI - 3. — BESOINS NETS DE FINANCEMENT DE L'ETAT ET LEUR COUVERTURE

(milliards de francs)

Périodes	Solde budgétaire total 1	Solde des opérations extra- budgé- taires 2	Déficit de trésorerie 3	Amor- tissements de la dette publique compr's dans les dépenses budgé- taires 4	Besoins nets de finan- cement de l'Etat 5	Couverture 6				
						Recours au marché belge				Recours aux marchés étrangers 7
						Variations			Total	
						de l'encours des emprunts consolidés et des certificats à moyen terme émis sur le marché 6	des autres engagements à moyen terme 7	des engagements à court terme 8		
(1)	(2)	(3) = (1) + (2)	(4)	(5) = (3) + (4)	(6)	(7)	(8)	(9) = (6) à (8)	(10)	
1964 .....	- 21,3	- 6,3	- 27,6	+ 12,6	- 15,0	+ 11,9	...	+ 2,0	+ 13,9	+ 1,1
1965 .....	- 28,8	- 7,8	- 36,6	+ 14,5	- 22,1	+ 17,2	+ 0,5	+ 9,2	+ 26,9	- 4,8
1966 .....	- 27,3	- 4,1	- 31,4	+ 14,3	- 17,1	+ 9,2	+ 0,9	+ 2,1	+ 12,2	+ 4,9
1967 .....	- 30,4	- 7,9	- 38,3	+ 15,3	- 23,0	+ 20,8	+ 0,7	+ 4,0	+ 25,5	- 2,5
1968 .....	- 37,5	- 12,3	- 49,8	+ 15,7	- 34,1	+ 24,7	+ 0,6	+ 12,5	+ 37,8	- 3,7
1969 .....	- 37,8	- 12,7	- 50,5	+ 22,4	- 28,1	+ 18,0	+ 4,8	+ 0,2	+ 23,0	+ 5,1
1970 .....	- 31,5	- 13,3	- 44,8	+ 21,0	- 23,8	+ 20,7	- 1,4	+ 14,9	+ 34,2	- 10,4
1969 6 prem. mois	- 27,3	- 5,4	- 32,7	+ 12,3	- 20,4	+ 8,0	+ 4,8	+ 5,8	+ 18,6	+ 1,8
9 prem. mois	- 26,7	- 8,1	- 34,8	+ 17,5	- 17,3	+ 11,2	+ 7,0	- 6,1	+ 12,1	+ 5,2
1970 3 prem. mois	- 11,0	- 4,4	- 15,4	+ 5,4	- 10,0	+ 1,5	- 0,1	+ 11,7	+ 13,1	- 3,1
6 prem. mois	- 25,3	- 5,1	- 30,4	+ 10,5	- 19,9	+ 9,9	- 1,7	+ 16,6	+ 24,8	- 4,9
9 prem. mois	- 22,1	- 10,3	- 32,4	+ 16,0	- 16,4	+ 14,7	- 2,8	+ 9,8	+ 21,7	- 5,3
12 mois .....	- 31,5	- 13,3	- 44,8	+ 21,0	- 23,8	+ 20,7	- 1,4	+ 14,9	+ 34,2	- 10,4
1971 1 <sup>er</sup> mois .....	- 5,3	+ 2,8	- 2,5	+ 2,0	- 0,5	+ 14,5	...	- 12,8	+ 1,7	- 1,2
2 prem. mois	- 10,5	- 1,1	- 11,6	+ 3,6	- 8,0	+ 17,2	+ 1,3	- 4,2	+ 14,3	- 6,3
3 prem. mois	- 16,4	- 2,0	- 18,4	+ 5,0	- 13,4	+ 15,7	+ 1,5	+ 6,3	+ 23,5	- 10,1
4 prem. mois	- 20,4	- 2,0	- 22,4	+ 7,4	- 15,0	+ 12,6	+ 2,0	+ 14,7	+ 29,3	- 14,3
5 prem. mois	- 27,2	- 4,4	- 31,6	+ 8,5	- 23,1	+ 34,4	+ 2,4	+ 3,3	+ 40,1	- 17,0
6 prem. mois	- 37,4	- 2,3	- 39,7	+ 10,4	- 29,3	+ 31,4	+ 1,2	+ 18,1	+ 50,7	- 21,4
7 prem. mois	- 20,1	- 7,6	- 27,7	+ 11,9	- 15,8	+ 30,1	+ 0,4	+ 7,0	+ 38,2	- 22,4
8 prem. mois	- 21,2	- 7,4	- 28,6	+ 12,9	- 15,7	+ 29,2	+ 0,7	+ 11,3	+ 41,2	- 25,5
9 prem. mois	- 32,7	- 8,3	- 41,0	+ 14,3	- 26,7	+ 28,1	+ 1,4	+ 23,5	+ 53,0	- 26,3
10 prem. mois	- 35,3	- 12,3	- 47,6	+ 15,7	- 31,9	+ 65,5	+ 1,2	- 6,9	+ 59,8	- 27,9
11 prem. mois	- 32,5	- 13,2	- 45,7	+ 17,7	- 28,0	+ 63,5	+ 0,9	- 6,7	+ 57,7	- 29,7
12 mois .....	- 39,3	- 14,0	- 53,3	+ 19,5	- 33,8	+ 62,1	+ 0,9	- 0,1	+ 62,9	- 29,1

1 Cf. tableau XI-1.

2 Y compris les dépenses d'organismes parastatiques financées par des émissions de dettes indirectes et, de novembre 1967 à août 1969, celles financées par des lettres de change acceptées par le Fonds des Routes en règlement de travaux exécutés et réceptionnés (Arrêté royal n° 41 du 29 septembre 1967). Non compris les dépenses de la C.A.D.G. qui figurent à la colonne (1).

3 Cf. note 4 du tableau XI-2.

4 Suivant les situations de la dette publique.

5 Cf. tableau XVI-5b.

6 Y compris les variations de la dette indirecte et celles de l'encours des lettres de change acceptées par le Fonds des Routes (cf. note 2).

7 Cette rubrique donne le mouvement de toutes les dettes, tant en monnaies étrangères qu'en francs belges, dont l'Etat est débiteur vis-à-vis de l'étranger, soit directement, soit par l'intermédiaire d'organismes belges.

### XI - 4. — RECETTES FISCALES (par exercice) <sup>1</sup>

(milliards de francs)

Source : Ministère des Finances.

A : recettes effectives.

B : différences par rapport aux évaluations budgétaires.

Exercices <sup>3</sup>	Contributions directes <sup>2</sup>		Douanes et accises		Enregistrement		Total	
	A	B	A	B	A	B	A	B
1964 .....	60,5	+ 4,7	28,2	+ 0,5	60,0	+ 4,5	148,7	+ 9,7
1965 .....	69,6	+ 8,5	30,1	+ 0,4	65,7	+ 1,7	165,4	+10,6
1966 .....	67,1	+ 3,3	33,7	+ 0,6	78,6	- 0,2	179,4	+ 3,7
1967 .....	87,2	+ 1,9	37,1	+ 1,4	86,0	- 1,7	210,3	+ 1,6
1968 .....	95,8	+ 0,4	38,7	- 0,3	92,4	- 1,1	226,9	- 1,0
1969 .....	109,7	+ 0,1	42,8	+ 0,5	101,0	+ 1,3	253,5	+ 1,9
1970 .....	131,5	+ 5,0	46,0	+ 3,1	105,9	+ 0,1	283,4	+ 8,2
1971 .....	151,4	+ 8,6	46,5	- 1,6	118,8	- 0,2	316,7	+ 6,8
1969 4 <sup>e</sup> trimestre .....	26,0	- 2,8	11,0	+ 0,4	27,0	+ 0,5	64,0	- 1,9
1970 1 <sup>er</sup> trimestre .....	28,9	+ 2,8	11,0	+ 0,6	25,0	- 0,5	64,9	+ 2,9
2 <sup>e</sup> trimestre .....	26,2	+ 0,3	11,4	+ 0,8	26,1	- 1,1	63,7	...
3 <sup>e</sup> trimestre .....	43,3	+ 0,3	11,0	+ 0,4	24,9	+ 0,2	79,2	+ 0,9
4 <sup>e</sup> trimestre .....	33,1	+ 1,5	12,6	+ 1,3	29,8	+ 1,6	75,5	+ 4,4
1971 1 <sup>er</sup> trimestre .....	31,0	+ 0,7	10,9	- 0,8	30,6	+ 0,2	72,5	+ 0,1
2 <sup>e</sup> trimestre .....	31,5	+ 2,1	11,4	- 0,6	27,8	- 0,1	70,7	+ 1,4
3 <sup>e</sup> trimestre .....	51,3	+ 3,1	11,2	- 0,8	27,6	- 0,2	90,1	+ 2,1
4 <sup>e</sup> trimestre .....	37,5	+ 2,6	13,2	+ 0,8	32,8	...	83,5	+ 3,4
1971 Janvier .....	14,1	+ 0,1	3,4	- 0,5	8,5	+ 0,1	26,0	- 0,3
Février .....	8,8	+ 0,3	3,2	- 0,5	9,9	...	21,9	- 0,2
Mars .....	8,1	+ 0,3	4,3	+ 0,2	12,2	+ 0,1	24,6	+ 0,6
Avril .....	9,6	+ 0,6	4,0	- 0,1	11,0	...	24,6	+ 0,5
Mai .....	9,2	+ 0,5	3,6	- 0,3	9,0	- 0,2	21,8	...
Juin .....	12,7	+ 1,0	3,8	- 0,2	7,8	+ 0,1	24,3	+ 0,9
Juillet .....	32,4	+ 1,6	3,9	- 0,2	11,6	- 0,1	47,9	+ 1,3
Août .....	9,6	+ 0,8	3,7	- 0,2	10,2	...	23,5	+ 0,6
Septembre .....	9,3	+ 0,7	3,6	- 0,4	5,8	- 0,1	18,7	+ 0,2
Octobre .....	12,1	+ 0,5	4,0	- 0,1	12,8	- 0,1	28,9	+ 0,3
Novembre .....	11,7	+ 0,7	4,0	...	11,3	+ 0,2	27,0	+ 0,9
Décembre .....	13,7	+ 1,4	5,2	+ 0,9	8,7	- 0,1	27,6	+ 2,2
1972 Janvier .....	15,3	...	3,8	- 0,1	11,8	- 0,4	30,9	- 0,5

<sup>1</sup> Non compris les additionnels provinciaux et communaux.

<sup>2</sup> Y compris le produit des versements anticipés.

<sup>3</sup> En raison du passage du régime de l'exercice à celui de la gestion, la période complémentaire de 1966 a été supprimée et en conséquence les recettes qui auraient appartenu à cette période ont été rattachées au compte de 1967.

### XI - 5. — DETAIL DES RECETTES FISCALES <sup>1</sup>

(milliards de francs)

Source : Ministère des Finances.

	Exercice 1971		Exercice 1971 : janvier		Exercice 1972 : janvier	
	Recettes effectuées	Evaluations budgétaires	Recettes effectuées	Evaluations budgétaires	Recettes effectuées	Evaluations budgétaires
I. Contributions directes <sup>2</sup> .....	151,4	142,8	14,1	14,0	15,3	15,3
précompte immobilier .....	1,2	1,2	0,1	0,1	0,1	0,1
précompte mobilier .....	15,8	15,8	1,5	1,4	1,2	1,4
précompte professionnel .....	70,1	66,3	6,5	6,4	8,3	7,8
versements anticipés .....	29,8	30,0	2,7	3,0	2,8	2,9
impôts des personnes physiques (rôles) .....	21,8	20,0	1,4	1,4	1,3	1,5
impôts de sociétés (rôles) .....	5,7	3,3	0,3	0,3	0,6	0,5
taxe de circulation sur les véhicules automobiles .....	4,9	4,6	1,4	1,2	0,9	0,9
impôts sur les revenus (lois coordonnées - ancien régime) .....	...	...	...	...	...	...
divers <sup>2</sup> .....	2,1	1,6	0,2	0,2	0,1	0,2
II. Douanes et accises .....	46,5	48,1	3,4	3,9	3,8	3,9
dont : douanes .....	6,4	6,8	0,2	0,5	0,4	0,4
accises .....	38,3	41,2	3,0	3,4	3,3	3,5
taxes spéciales de consommat. .....	1,6		0,1		0,1	
III. Enregistrement .....	118,8	119,0	8,5	8,4	11,8	12,2
dont : enregistrement .....	7,4	8,0	0,6	0,6	0,6	0,6
successions .....	4,9	4,6	0,5	0,4	0,3	0,4
TVA, timbre et taxes assimilées au timbre .....	105,2	105,2	7,4	7,4	10,8	11,1
Total ...	<b>316,7</b>	<b>309,9</b>	<b>26,0</b>	<b>26,3</b>	<b>30,9</b>	<b>31,4</b>
Différence par rapport aux éval. budgét.	+ 6,8		- 0,3		- 0,5	

<sup>1</sup> Non compris les additionnels provinciaux et communaux.

<sup>2</sup> Y compris les sommes réalisées ou remboursées sur les produits des exercices clos et les impôts des non résidents (rôles).

N. B. — Le détail complet des recettes fiscales est publié mensuellement au *Moniteur belge*.

**XI - 6. — RECETTES FISCALES SANS DISTINCTION D'EXERCICE <sup>1</sup>**

(milliards de francs)

Source : Ministère des Finances.

Moyennes mensuelles ou mois	Contributions directes 2	Douanes et accises	Enregistrement	Total	Dont : versements anticipés
1964 .....	5,0	2,4	5,0	12,4	1,09
1965 .....	5,6	2,5	5,5	13,6	1,07
1966 .....	6,5	2,8	6,6	15,9	1,39
1967 .....	7,3	3,1	7,2	17,6	1,45
1968 .....	8,0	3,2	7,7	18,9	1,65
1969 .....	9,1	3,6	8,4	21,1	2,11
1970 .....	11,0	3,8	8,8	23,6	2,29
1971 .....	12,6	3,9	9,9	26,4	2,48
1969 6 premiers mois .....	7,5	3,4	8,6	19,5	0,76
9 premiers mois .....	9,3	3,5	8,2	21,0	2,56
1970 3 premiers mois .....	9,6	3,7	8,3	21,6	0,91
6 premiers mois .....	9,2	3,7	8,5	21,4	0,90
9 premiers mois .....	10,9	3,7	8,5	23,1	2,75
1971 3 premiers mois .....	10,3	3,6	10,2	24,1	0,96
6 premiers mois .....	10,4	3,7	9,7	23,8	0,54
9 premiers mois .....	12,6	3,7	9,6	25,9	3,02
1971 Janvier .....	14,1	3,4	8,5	26,0	2,71
Février .....	8,8	3,2	9,9	21,9	0,10
Mars .....	8,1	4,3	12,2	24,6	0,07
Avril .....	9,6	4,0	11,0	24,6	0,94
Mai .....	9,2	3,6	9,0	21,8	0,08
Juin .....	12,7	3,8	7,8	24,3	1,46
Juillet .....	32,4	3,9	11,6	47,9	21,28
Août .....	9,6	3,7	10,2	23,5	0,32
Septembre .....	9,3	3,6	5,8	18,7	0,26
Octobre .....	12,1	4,0	12,8	28,9	2,40
Novembre .....	11,7	4,0	11,3	27,0	0,03
Décembre .....	13,7	5,2	8,7	27,6	0,23
1972 Janvier .....	15,3	3,8	11,8	30,9	2,78

<sup>1</sup> Non compris les additionnels provinciaux et communaux.  
<sup>2</sup> Y compris le produit des versements anticipés.

**Références bibliographiques :** *Bulletin de Documentation* (Ministère des Finances). — *Annuaire statistique de la Belgique*. — *Bulletin de Statistique de l'I.N.S.* — *Moniteur belge*. — *Bulletin d'Information et de Documentation* (B.N.B.). : XLIII<sup>e</sup> année, vol. I, n° 8, mars 1967 :

« Chapitre XI « Finances publiques » de la partie statistique - Révision de certaines données » et XLV<sup>e</sup> année, vol. II, n° 6, décembre 1970 : « Les budgets de 1970 et 1971 ».



### XI · 6. — RECETTES FISCALES SANS DISTINCTION D'EXERCICE (milliards de francs)

RECETTES TOTALES

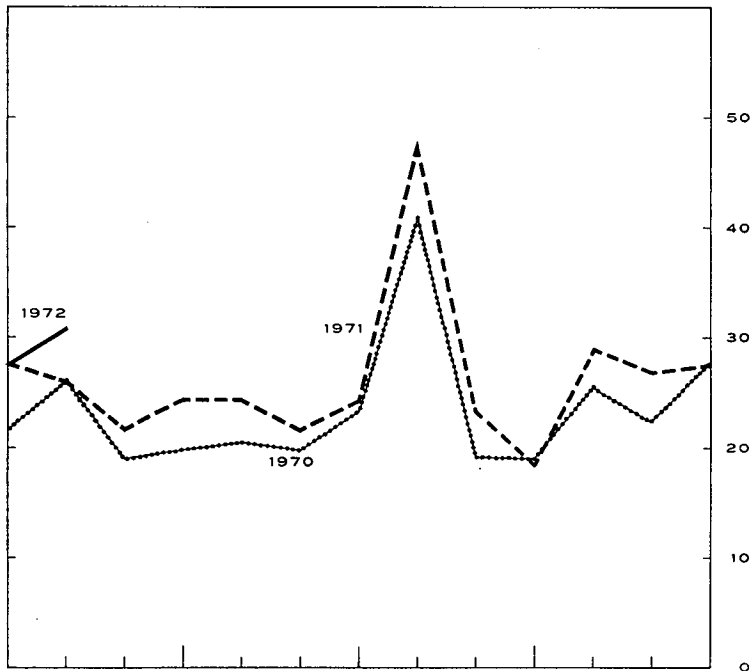
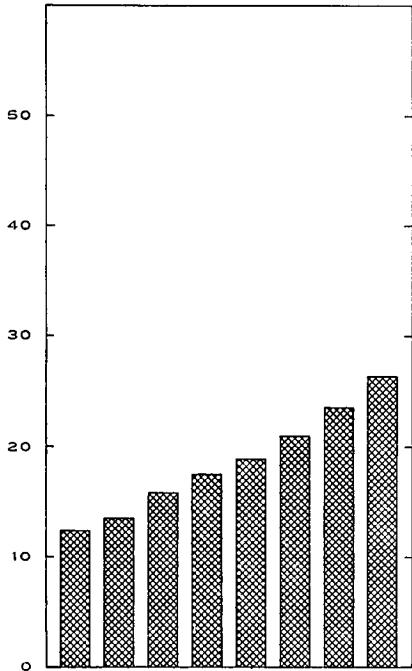

CONTRIBUTIONS DIRECTES

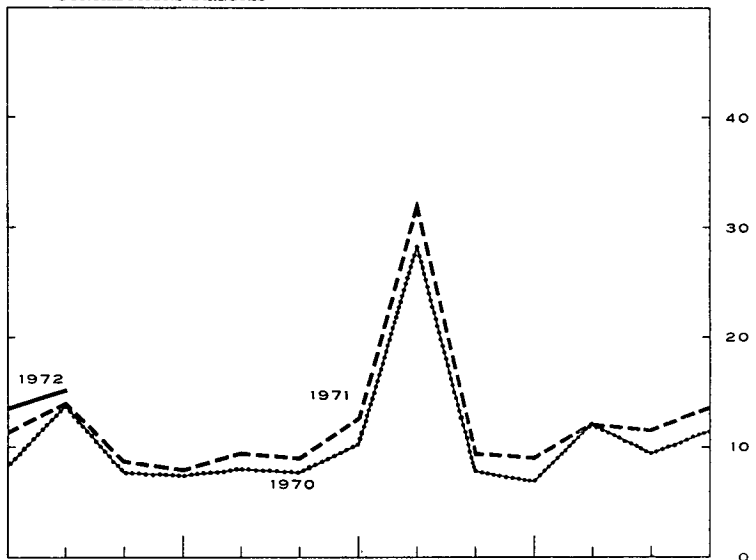
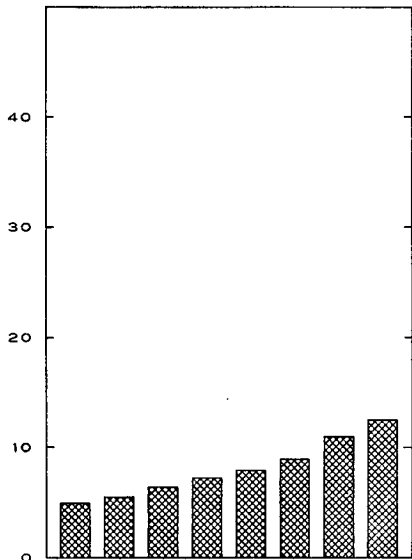

DOUANES ET ACCISES

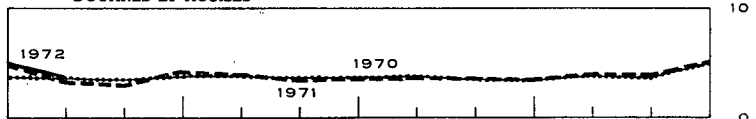
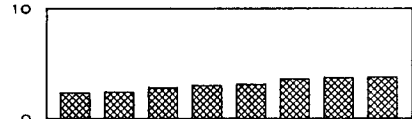

ENREGISTREMENT

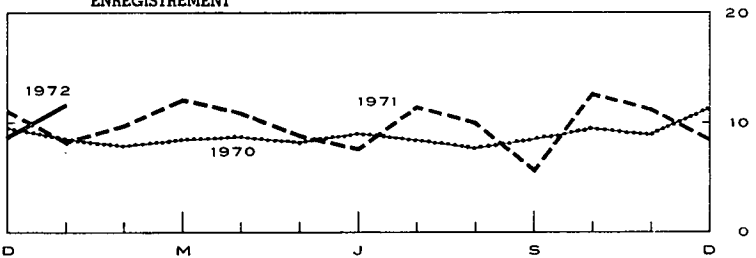
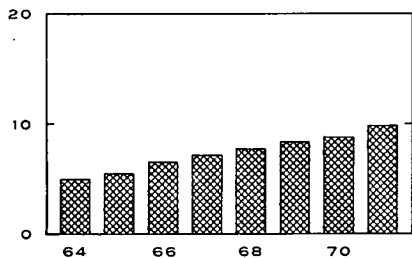

**XII. — CREANCES ET DETTES DANS L'ECONOMIE BELGE**  
**XII - 1a. — ENCOURS DES CREANCES ET DES DETTES AU 31 DECEMBRE 1968**

(milliards de francs)

		CREANCES PAR SECTEUR ET PAR TYPE DE CREANCE												Total des dettes (13) = (1) à (12)		
		Secteurs nationaux non financiers						Etranger	Intermédiaires financiers						Secteurs indéterminés et ajustements (12)	
		Entreprises et particuliers (1)	Parastatistiques d'exploitation (2)	Etat (Trésor) (3)	Secteur public non compris ailleurs (dont pouvoirs subordonnés) (4)	Sécurité sociale (5)	Organismes monétaires (7)		Fonds des Rentes (8)	Caisses d'épargne, sociétés hypothécaires et de capitalisation (9)	Organismes d'assurance- vie et accidents du travail, fonds de pension (10)	Organismes publics de crédit non monétaires (11)				
													données non disponibles ... nihil ou inférieur à 50 millions — opérations non effectuées			
		(1)	(2)	(3)	(4)	(5)	(6)	(7)	(8)	(9)	(10)	(11)	(12)	(13)		
<b>DETTES PAR SECTEUR ET PAR TYPE DE DETTE</b>	<b>Secteurs nationaux non financiers</b>	<b>Entreprises et particuliers (1)</b>	Acceptations, effets commerciaux et promesses ...	0,2	—	—	—	—	83,5	—	11,5	—	3,1	0,5	98,7	
			Engagements en comptes courants ou d'avances .	9,8	—	—	—	—	—	96,8	—	0,2	—	1,3	—	108,1
			Obligations .....	18,3	—	—	—	—	—	0,1	—	1,1	—	—	—	39,5
			Autres emprunts à plus d'un an .....	—	0,1	—	—	0,4	—	—	—	160,1	45,9	159,5	—	366,1
			Divers .....	—	2,4	2,2	0,2	22,3	—	—	—	2,1	13,0	1,4	—	43,5
			(Actions et parts) .....	(264,6)	(1,5)	(...)	—	(...)	—	(1,2)	(—)	(0,5)	(5,8)	(...)	(...)	(...)
		<b>Total ...</b>	<b>28,1</b>	<b>2,7</b>	<b>2,2</b>	<b>0,2</b>	<b>22,7</b>	<b>...</b>	<b>180,4</b>	<b>—</b>	<b>175,0</b>	<b>78,9</b>	<b>165,3</b>	<b>0,5</b>	<b>655,9</b>	
		<b>Parastatistiques d'exploitation (2)</b>	Argent à très court terme .....	—	—	—	—	0,1	—	0,2	—	—	—	—	0,3	
	Acceptations, effets commerciaux et promesses ...		0,4	—	—	—	—	—	1,0	—	0,3	—	0,2	—	1,9	
	Engagements en comptes courants ou d'avances .		0,1	—	—	—	—	—	0,3	—	—	—	—	—	1,6	
	Obligations accessibles à tout placeur .....		21,0	0,6	—	—	—	3,5	4,5	1,0	5,0	5,1	1,0	—	41,7	
	Obligations non accessibles à tout placeur .....		—	0,3	—	0,2	—	1,2	4,5	—	1,7	5,0	0,8	0,9	14,7	
	Autres emprunts à plus d'un an .....		—	—	—	0,1	—	1,8	—	—	—	0,2	14,9	—	—	17,0
		<b>Total ...</b>	<b>29,3</b>	<b>0,9</b>	<b>6,1</b>	<b>1,0</b>	<b>...</b>	<b>8,9</b>	<b>11,2</b>	<b>1,2</b>	<b>7,0</b>	<b>10,3</b>	<b>17,0</b>	<b>2,5</b>	<b>95,5</b>	
		<b>Etat (Trésor) (3)</b>	Fonds de tiers .....	1,9	—	—	1,3	—	52,3	—	—	—	—	7,1	62,6	
	Certificats à un an au plus .....		...	1,5	—	0,2	—	21,0	46,7	5,1	8,2	—	8,9	5,0	96,5	
	Obligations accessibles à tout placeur .....		147,8	3,1	—	2,2	1,9	8,9	62,9	4,1	37,2	48,2	14,0	1,4	331,7	
	Obligations non accessibles à tout placeur .....		—	—	—	—	—	12,5	67,9	—	3,3	2,1	0,4	0,6	86,8	
		<b>Total ...</b>	<b>149,7</b>	<b>5,2</b>	<b>—</b>	<b>3,7</b>	<b>3,3</b>	<b>43,1</b>	<b>231,5</b>	<b>9,2</b>	<b>48,7</b>	<b>51,0</b>	<b>23,5</b>	<b>14,1</b>	<b>582,9</b>	
		<b>Secteur public non compris ailleurs (dont pouvoirs subordonnés) (4)</b>	Argent à très court terme .....	—	—	—	—	—	—	—	—	—	—	—	—	
Engagements en comptes courants ou d'avances .	—		—	—	—	—	—	10,0	—	—	—	—	—	10,0		
Obligations accessibles à tout placeur .....	24,6		0,5	—	0,3	—	0,5	4,2	1,4	4,3	9,7	1,5	—	47,0		
Obligations non accessibles à tout placeur .....	—		—	—	—	—	0,5	1,8	—	14,2	1,9	—	0,4	18,7		
Autres emprunts à plus d'un an .....	—		6,0	—	—	—	—	—	—	4,3	—	83,0	—	93,3		
	<b>Total ...</b>	<b>27,2</b>	<b>7,1</b>	<b>1,5</b>	<b>0,3</b>	<b>...</b>	<b>1,0</b>	<b>16,0</b>	<b>1,4</b>	<b>22,8</b>	<b>11,6</b>	<b>84,7</b>	<b>4,8</b>	<b>178,5</b>		
	<b>Sécurité sociale (5)</b>	Réserves de sécurité sociale .....	8,3	—	—	—	—	—	—	—	—	—	—	8,3		
Obligations accessibles à tout placeur .....		—	—	—	—	—	0,2	—	—	—	0,1	—	—	0,3		
Obligations non accessibles à tout placeur .....		—	—	—	—	—	—	0,9	—	—	0,8	13,0	0,4	17,6		
Divers .....		25,0	—	0,6	—	—	—	—	—	—	0,6	2,4	—	36,5		
	<b>Total ...</b>	<b>33,3</b>	<b>...</b>	<b>0,6</b>	<b>...</b>	<b>0,9</b>	<b>0,2</b>	<b>0,9</b>	<b>...</b>	<b>1,4</b>	<b>15,5</b>	<b>0,4</b>	<b>9,5</b>	<b>62,7</b>		
	<b>Etranger (6)</b>	Argent à très court terme (francs belges) .....	—	—	—	—	—	1,2	—	—	—	—	—	1,2		
Acceptations et effets commerciaux .....		—	—	—	—	—	—	28,4	—	1,5	—	2,2	2,4	34,6		
Engagements en comptes courants ou d'avances .		—	—	—	—	—	—	13,9	—	0,1	—	—	—	14,0		
Autres engagements à court terme (y compris l'encaisse-or de la B.N.B.) .....		—	—	—	—	—	—	—	—	—	—	—	—	—		
Obligations .....		8,7	—	—	—	0,1	—	6,2	0,9	0,4	3,8	0,2	—	20,3		
Engagements des organismes internationaux de crédit au titre de la souscription de la Belgique .....		—	—	15,1	—	—	—	10,3	—	—	—	—	—	25,3		
Divers .....		—	2,1	8,0	—	0,8	—	—	0,2	—	0,5	0,5	—	12,1		
(Actions et parts) .....		—	(0,2)	(0,5)	—	—	—	(—)	(2,3)	(—)	(0,3)	(1,5)	(—)	(...)	(4,8)	
	<b>Total ...</b>	<b>8,7</b>	<b>2,1</b>	<b>23,1</b>	<b>...</b>	<b>0,9</b>	<b>...</b>	<b>24,5</b>	<b>0,9</b>	<b>2,0</b>	<b>4,3</b>	<b>2,0</b>	<b>2,4</b>	<b>227,2</b>		

DETTES PAR SECTEUR ET PAR TYPE DE DETTE

	Intermédiaires financiers													
	(13) = (1) à (12)													
Organismes monétaires (7)	Monnaie .....	341,1	2,0	4,0	21,4	1,0	—	...	3,9	2,4	0,8	...	376,6	
	Argent à très court terme .....	—	...	—	...	...	5,2	2,7	...	0,2	...	0,1	8,2	
	Engagements bruts envers l'étranger .....	—	—	—	—	—	149,2	—	—	—	—	—	149,2	
	Dépôts en devises des résidents .....	8,8	—	—	—	—	—	—	—	—	—	—	8,8	
	Dépôts sur livrets des résidents .....	71,3	—	—	—	—	—	—	—	—	—	—	71,3	
	Dépôts à terme des résidents .....	54,4	—	...	...	...	—	—	...	...	...	...	54,4	
	Engagements non rangés ailleurs .....	—	...	...	...	...	—	22,2	...	—	0,4	...	22,6	
	Obligations (y compris les bons de caisse) .....	16,2	...	...	...	...	—	—	...	0,3	...	...	16,5	
	Divers .....	0,2	...	0,2	...	...	...	...	...	...	...	19,9	20,3	
	(Actions et parts) .....	(17,2)	...	(0,2)	...	...	...	(0,7)	...	(0,1)	(0,1)	...	(18,3)	
Total ...	492,0	2,0	4,2	21,4	1,0	154,4	24,9	...	4,1	2,7	1,2	20,0	727,9	
Fonds des Rentes (8)	Argent à très court terme .....	—	...	—	...	...	1,2	...	—	...	...	...	1,2	
	Certificats à un an au plus .....	—	—	—	...	—	...	6,9	—	2,0	...	—	8,9	
	Engagements en comptes courants ou d'avances .....	—	—	—	—	—	—	—	—	—	—	—	...	
	Divers .....	—	—	2,8	—	—	—	—	—	—	—	0,1	2,9	
Total ...	—	...	2,8	...	...	1,2	6,9	—	2,0	...	...	0,1	13,0	
Caisses d'épargne, sociétés hypothécaires et de capitalisation (9)	Dépôts à vue .....	6,7	...	...	0,1	2,2	...	—	...	1,6	0,5	...	11,1	
	Dépôts sur livrets .....	218,1	...	—	0,2	...	...	—	...	...	...	0,3	218,6	
	Dépôts à terme .....	1,6	1,5	...	...	3,2	...	—	...	1,5	0,3	1,3	9,4	
	Obligations (y compris les bons de caisse) .....	23,7	...	...	...	...	...	—	0,4	0,8	0,1	...	30,0	
	Réserves mathématiques des sociétés de capitalisation .....	0,8	—	—	—	—	...	—	—	—	—	—	0,8	
	Divers .....	7,2	...	...	...	...	...	0,1	...	0,1	...	2,8	10,2	
(Actions et parts) .....	(3,2)	...	...	...	...	...	...	...	(0,1)	...	...	(3,3)		
Total ...	263,1	1,5	...	0,3	5,4	...	0,1	...	0,5	3,9	0,9	4,4	280,1	
Organ. d'assur.-vie et accid. du travail, fonds de pension (10)	Réserves de sécurité sociale .....	33,0	—	—	—	—	—	—	—	—	—	—	33,0	
	Réserves mathématiques .....	198,6	—	—	—	—	18,1	—	—	—	—	—	216,7	
	Obligations non accessibles à tout placeur .....	—	...	...	...	...	...	...	...	0,5	...	...	0,5	
	Divers .....	13,7	...	0,6	...	1,8	...	...	...	...	...	3,4	19,5	
Total ...	245,3	...	0,6	...	1,8	18,1	...	...	...	0,5	...	3,4	269,7	
Organismes publics de crédit non monétaires (11)	Dépôts à vue .....	4,0	...	...	0,1	0,1	...	0,2	—	...	...	...	4,4	
	Argent à très court terme .....	—	...	—	...	...	0,3	...	0,1	0,4	0,1	...	0,9	
	Dépôts sur livrets .....	12,2	...	—	...	...	...	...	—	...	...	...	12,2	
	Dépôts à terme .....	3,3	1,1	...	3,7	2,6	0,8	0,8	—	0,9	1,0	0,1	15,0	
	Engagements en comptes courants ou d'avances .....	...	...	...	...	...	...	0,5	—	2,2	...	0,2	2,9	
	Obligations accessibles à tout placeur .....	122,2	0,3	...	0,4	3,7	0,1	18,3	0,6	14,9	27,3	1,7	189,5	
	Obligations non accessibles à tout placeur .....	—	...	...	...	1,3	5,4	2,2	...	5,8	23,2	...	40,5	
	Divers .....	5,8	...	15,5	...	...	...	...	...	0,1	...	0,2	10,4	
(Actions et parts) .....	(0,1)	(...)	(1,2)	(0,7)	(...)	(...)	(0,2)	(—)	(...)	(...)	(...)	(...)	(2,2)	
Total ...	147,5	1,4	15,5	4,2	7,7	6,6	22,0	0,7	24,3	51,6	2,2	13,8	297,5	
Secteurs indéterminés et ajustements (12)	.....	.....	3,6	5,0	...	1,6	.....	21,6	0,8	10,2	7,3	3,0	—	53,1
	<b>Total des créances .....</b>	<b>1.424,2</b>	<b>26,5</b>	<b>61,6</b>	<b>31,1</b>	<b>45,4</b>	<b>233,5</b>	<b>755,9</b>	<b>14,3</b>	<b>298,0</b>	<b>237,6</b>	<b>301,0</b>	<b>75,5</b>	<b>3.504,7</b>

Note : Les totaux ne correspondent pas nécessairement à l'addition des postes en raison des forçages.

XII - 1b. — ENCOURS DES CREANCES ET DES DETTES AU 31 DECEMBRE 1969

(milliards de francs)

		CREANCES PAR SECTEUR ET PAR TYPE DE CREANCE											Total des dettes (18) = (1) à (12)			
		Secteurs nationaux non financiers						Etranger (6)	Intermédiaires financiers					Secteurs indéterminés et ajustements (12)		
		Entreprises et particuliers (1)	Parastatistiques d'exploitation (2)	Etat (Trésor) (3)	Secteur public non compris ailleurs (dont pouvoirs subordonnés) (4)	Sécurité sociale (5)	Organismes monétaires (7)		Fonds des Rentes (8)	Caisses d'épargne, sociétés hypothécaires et de capitalisation (9)	Organismes d'assurance-vie et accidents du travail, fonds de pension (10)	Organismes publics de crédit non monétaires (11)				
															données non disponibles	... nihil ou inférieur à 50 millions
DETTES PAR SECTEUR ET PAR TYPE DE DETTE	Secteurs nationaux non financiers	Entreprises et particuliers (1)	Acceptations, effets commerciaux et promesses ...	...	—	...	...	97,2	—	6,2	4,6	1,1	109,0			
			Engagements en comptes courants ou d'avances ...	11,1	...	...	...	98,2	—	0,3	1,4	...	111,1			
			Obligations ...	21,6	...	...	...	0,2	—	2,0	19,0	...	42,8			
			Autres emprunts à plus d'un an ...	...	0,1	...	0,4	...	—	182,5	49,5	179,2	...	411,8		
			Divers ...	...	2,6	2,9	0,2	27,7	...	—	1,1	14,6	0,9	...	50,0	
			(Actions et parts) ...	(292,0)	(1,8)	(...)	(...)	(1,3)	(—)	(0,4)	(5,7)	(...)	(...)	(301,2)		
			Total ...	32,7	2,7	2,9	0,2	28,1	...	195,6	—	192,2	83,1	186,2	1,1	724,7
		Parastatistiques d'exploitation (2)	Argent à très court terme ...	—	...	...	...	...	...	...	...	...	...	...		
	Acceptations, effets commerciaux et promesses ...		0,4	...	—	...	...	0,6	—	0,2	...	0,4	...	1,6		
	Engagements en comptes courants ou d'avances ...		0,2	...	...	...	...	1,3	1,1	—	...	0,3	...	2,9		
	Obligations accessibles à tout placeur ...		21,5	0,7	...	...	...	3,3	4,8	0,9	5,8	5,3	0,9	43,3		
	Obligations non accessibles à tout placeur ...		—	0,3	...	0,2	...	1,8	5,8	...	2,2	5,2	0,8	16,7		
			Autres emprunts à plus d'un an ...	...	...	0,1	...	1,5	...	...	0,2	19,9	...	21,6		
			Divers ...	8,4	0,1	6,8	0,6	2,2	...	...	...	...	1,9	20,1		
			(Actions et parts) ...	(1,0)	...	(17,3)	(9,2)	(...)	(0,1)	(—)	(0,4)	(0,2)	(0,9)	(29,6)		
			Total ...	30,5	1,1	6,8	0,9	...	10,1	12,3	0,9	8,2	10,7	22,3	2,3	106,2
		Etat (Trésor) (3)	Fonds de tiers ...	5,6	...	—	1,7	...	50,7	...	...	...	0,3	6,6	64,9	
	Certificats à un an au plus ...		...	2,0	—	0,2	0,5	23,0	64,1	4,7	8,2	...	2,2	...	104,8	
	Obligations accessibles à tout placeur ...		156,4	2,9	—	2,3	2,3	7,9	70,7	3,6	37,4	49,2	14,2	1,7	348,7	
	Obligations non accessibles à tout placeur ...		—	0,1	—	...	...	12,6	66,5	...	3,6	1,6	6,1	0,6	91,1	
		Divers ...	...	1,0	—	0,9	0,7	...	...	...	1,2	0,2	...	4,0		
		Total ...	162,0	6,0	—	4,2	3,7	44,2	252,0	8,3	49,1	52,0	23,1	8,9	613,5	
	Secteur public non compris ailleurs (dont pouvoirs subordonnés) (4)	Argent à très court terme ...	—	...	—	...	...	...	...	...	...	...	...			
Engagements en comptes courants ou d'avances ...		...	...	...	...	...	...	11,4	—	...	...	...	...			
Obligations accessibles à tout placeur ...		27,7	0,5	...	0,3	...	0,4	5,2	1,7	5,8	10,2	2,2	...			
Obligations non accessibles à tout placeur ...		—	...	...	...	...	0,4	1,6	...	14,7	1,7	...	0,4			
Autres emprunts à plus d'un an ...		...	6,9	...	...	...	...	...	...	6,3	...	91,6	...			
		Divers ...	2,6	0,8	1,8	...	...	...	...	...	0,2	2,9	8,3			
		Total ...	30,2	8,1	1,8	0,3	...	0,8	18,3	1,7	26,8	11,9	94,1	3,3	197,4	
	Sécurité sociale (5)	Réserves de sécurité sociale ...	7,4	—	—	—	—	—	—	—	—	—	7,4			
Obligations accessibles à tout placeur ...		...	...	...	...	...	0,2	...	...	...	...	...	0,2			
Obligations non accessibles à tout placeur ...		—	...	...	...	...	0,7	...	...	0,6	17,5	0,3	5,1			
Divers ...		29,3	...	0,4	...	0,2	...	0,6	...	0,5	2,8	...	9,1			
		Total ...	36,7	...	0,4	...	0,2	0,2	1,3	...	1,1	20,4	0,3	14,2	74,9	
	Etranger (6)	Argent à très court terme (francs belges) ...	—	...	—	...	...	4,8	...	...	...	...	...			
Acceptations et effets commerciaux ...		...	...	—	...	...	...	26,0	—	2,1	4,7	2,2	35,1			
Engagements en comptes courants ou d'avances ...		...	...	...	...	...	...	18,1	—	0,1	...	...	18,2			
Autres engagements à court terme (y compris l'encaisse-or de la B.N.B.) ...		...	...	...	...	...	...	234,8	—	...	...	...	234,8			
Obligations ...		8,8	...	...	...	0,1	...	7,3	0,9	0,4	4,4	0,2	...			
Engagements des organismes internationaux de crédit au titre de la souscription de la Belgique ...		—	—	18,3	—	—	—	7,8	—	—	—	—	...			
Divers ...		...	2,5	8,5	...	0,4	...	0,4	...	...	0,5	0,2	...			
(Actions et parts) ...		...	(0,2)	(0,5)	...	...	(—)	(2,7)	(—)	(0,2)	(1,4)	(—)	(...)			
		Total ...	8,8	2,5	26,8	...	0,5	...	999,2	0,9	2,6	5,0	5,1	2,2	353,5	

DETTES PAR SECTEUR ET PAR TYPE DE DETTE

		Intermédiaires financiers												
Organismes monétaires (7)	Monnaie .....	348,7	2,3	4,1	26,1	1,0	—	...	1,3	2,0	0,9	...	386,3	
	Argent à très court terme .....	—	...	—	...	...	4,0	5,7	...	...	0,2	...	9,9	
	Engagements bruts envers l'étranger .....	—	—	—	—	—	201,6	—	—	—	—	—	201,6	
	Dépôts en devises des résidents .....	14,7	—	—	—	—	—	—	—	—	—	...	14,7	
	Dépôts sur livrets des résidents .....	73,3	—	—	—	—	—	—	—	—	—	...	73,3	
	Dépôts à terme des résidents .....	75,5	—	—	...	—	—	—	—	...	0,7	...	76,2	
	Engagements non rangés ailleurs .....	—	—	...	—	—	—	29,7	...	—	...	...	29,7	
	Obligations (y compris les bons de caisse) .....	20,4	—	...	—	—	—	—	—	...	0,5	—	21,0	
	Divers .....	0,2	...	0,3	...	...	—	—	...	...	...	25,7	26,2	
	(Actions et parts) .....	(19,5)	—	(0,2)	—	—	—	(1,4)	—	(0,3)	(0,1)	—	(21,5)	
<b>Total ...</b>	<b>532,7</b>	<b>2,3</b>	<b>4,4</b>	<b>26,1</b>	<b>1,0</b>	<b>205,6</b>	<b>35,4</b>	<b>...</b>	<b>1,3</b>	<b>2,5</b>	<b>1,8</b>	<b>25,7</b>	<b>838,9</b>	
Fonds des Rentes (8)	Argent à très court terme .....	—	...	—	...	...	0,3	...	—	0,2	...	0,1	0,6	
	Certificats à un an au plus .....	—	—	—	...	—	...	5,4	—	2,7	—	0,2	8,4	
	Engagements en comptes courants ou d'avances .....	—	—	—	—	—	—	...	—	...	...	...	...	
	Divers .....	—	—	2,8	—	—	—	...	—	...	...	0,1	2,9	
<b>Total ...</b>	<b>—</b>	<b>...</b>	<b>2,8</b>	<b>...</b>	<b>...</b>	<b>0,3</b>	<b>5,4</b>	<b>—</b>	<b>3,0</b>	<b>...</b>	<b>0,2</b>	<b>0,2</b>	<b>11,9</b>	
Caisses d'épargne, sociétés hypothécaires et de capitalisation (9)	Dépôts à vue .....	7,3	...	...	0,2	2,7	—	...	—	...	2,1	0,2	12,6	
	Dépôts sur livrets .....	233,5	...	—	0,2	...	—	...	—	...	...	...	233,8	
	Dépôts à terme .....	1,7	1,4	...	0,1	4,0	—	...	...	2,4	0,5	1,4	11,4	
	Obligations (y compris les bons de caisse) .....	36,8	—	...	...	—	—	—	0,5	1,1	...	...	38,4	
	Réserves mathématiques dessociétés de capitali- sation .....	1,1	—	—	—	—	—	—	—	—	—	—	1,1	
	Divers .....	7,5	...	...	...	...	0,1	...	0,1	...	...	3,5	11,2	
	(Actions et parts) .....	(3,6)	—	—	—	—	—	—	—	(0,2)	—	—	(3,8)	
<b>Total ...</b>	<b>288,0</b>	<b>1,4</b>	<b>...</b>	<b>0,5</b>	<b>6,7</b>	<b>...</b>	<b>0,1</b>	<b>...</b>	<b>0,6</b>	<b>5,6</b>	<b>0,7</b>	<b>4,9</b>	<b>308,4</b>	
Organi. d'assur.-vét et accid. du travail, fonds de pension (10)	Réserves de sécurité sociale .....	32,2	—	—	—	—	—	—	—	—	—	—	32,2	
	Réserves mathématiques .....	213,7	—	—	—	—	19,5	—	—	—	—	—	233,2	
	Obligations non accessibles à tout placeur .....	—	...	...	...	...	...	...	...	0,3	...	...	0,3	
	Divers .....	14,7	...	0,7	...	1,3	0,2	...	...	...	...	2,1	19,1	
<b>Total ...</b>	<b>260,6</b>	<b>...</b>	<b>0,7</b>	<b>...</b>	<b>1,3</b>	<b>19,7</b>	<b>...</b>	<b>...</b>	<b>...</b>	<b>0,3</b>	<b>...</b>	<b>2,1</b>	<b>284,8</b>	
Organismes publics de crédit non monétaires (11)	Dépôts à vue .....	4,7	...	...	0,4	...	0,1	—	...	0,1	...	...	5,3	
	Argent à très court terme .....	—	...	—	...	...	1,9	0,6	...	2,1	...	...	4,6	
	Dépôts sur livrets .....	12,8	...	—	...	...	...	—	...	...	...	...	12,8	
	Dépôts à terme .....	4,5	0,9	...	4,2	3,2	1,4	1,6	—	0,4	1,3	0,1	18,2	
	Engagements en comptes courants ou d'avances .....	...	...	—	...	...	...	0,9	—	3,2	...	0,2	4,4	
	Obligations accessibles à tout placeur .....	135,9	0,3	...	0,4	3,6	0,1	20,3	0,7	15,6	27,1	1,9	206,0	
	Obligations non accessibles à tout placeur .....	—	...	...	...	1,3	14,4	4,5	...	6,7	24,1	...	54,0	
	Divers .....	6,9	...	16,0	...	...	...	...	...	0,1	...	0,2	31,8	
(Actions et parts) .....	(0,1)	(...)	(1,2)	(0,7)	(...)	(...)	(0,2)	(—)	(...)	(...)	(...)	(2,2)		
<b>Total ...</b>	<b>164,7</b>	<b>1,2</b>	<b>16,0</b>	<b>5,0</b>	<b>8,1</b>	<b>17,7</b>	<b>28,1</b>	<b>0,7</b>	<b>28,1</b>	<b>52,7</b>	<b>2,5</b>	<b>12,1</b>	<b>337,0</b>	
Secteurs indétér- minés et ajustements (12)		4,5	...	...	3,0	...	23,7	0,8	14,0	5,3	4,1	—	55,5	
(13) = (1) à (12)	<b>Total des créances .....</b>	<b>1.547,0</b>	<b>29,7</b>	<b>62,6</b>	<b>37,3</b>	<b>52,7</b>	<b>298,7</b>	<b>871,3</b>	<b>13,3</b>	<b>327,1</b>	<b>249,5</b>	<b>340,3</b>	<b>77,1</b>	<b>3.906,7</b>

Notes : Les totaux ne correspondent pas nécessairement à l'addition des postes en raison des forçages.

XII - 2. — MOUVEMENTS DES CREANCES ET DES DETTES EN 1969 <sup>1</sup>

(milliards de francs)

		CREANCES PAR SECTEUR ET PAR TYPE DE CREANCE												Total des dettes (13) = (1) à (12)	
		Secteurs nationaux non financiers						Etranger (6)	Intermédiaires financiers						Secteurs indéterminés et ajustements (12)
		Entreprises et particuliers (1)	Paras-étatiques d'exploitation (2)	Etat (Trésor) (3)	Secteur public non compris ailleurs (dont pouvoirs subordonnés) (4)	Sécurité sociale (5)	Organismes monétaires (7)		Fonds des Rentes (8)	Caisses d'épargne, sociétés hypothécaires et de capitalisation (9)	Organismes d'assurance-vie et accidents du travail, fonds de pension (10)	Organismes publics de crédit non monétaires (11)			
													données non disponibles ... nihil ou inférieur à 50 millions — opérations non effectuées		
		(1)	(2)	(3)	(4)	(5)	(7)	(8)	(9)	(10)	(11)	(12)	(13)		
DETTES PAR SECTEUR ET PAR TYPE DE DETTE	Secteurs nationaux non financiers	Entreprises et particuliers (1)	Acceptations, effets commerciaux et promesses ...	— 0,2	—	—	—	—	+13,7	—	— 5,3	—	+ 1,5	+ 0,6	+ 10,3
			Engagements en comptes courants ou d'avances .	+ 2,1	—	—	—	—	+ 1,4	—	+ 0,1	—	+ 0,2	—	+ 3,7
			Obligations	+ 3,3	—	—	—	—	+ 0,1	—	+ 0,9	— 1,0	—	—	+ 3,3
			Autres emprunts à plus d'un an	—	—	—	—	—	—	—	+22,4	+ 3,5	+19,8	—	+ 45,7
			Divers	—	+ 0,2	+ 0,7	—	+ 5,4	+19,6 <sup>2</sup>	—	— 1,0	+ 1,6	— 0,5	—	+ 26,1
		(Actions et parts)	(+12,4)	(+ 0,3)	(...)	—	(...)	(- 1,1) <sup>3</sup>	(+ 0,1)	(- 0,1)	(- 0,1)	(...)	(...)	(+ 11,5)	
		Total ...	+ 5,5	—	+ 0,7	—	+ 5,4	+19,6	+15,2	—	+17,2	+ 4,1	+20,9	+ 0,6	+ 89,2
		Paras-étatiques d'exploitation (2)	Argent à très court terme	—	—	—	—	— 0,1	—	— 0,3	—	—	—	—	— 0,3
	Acceptations, effets commerciaux et promesses ...		—	—	—	—	—	—	— 0,4	—	— 0,1	—	+ 0,2	—	— 0,3
	Engagements en comptes courants ou d'avances .		+ 0,1	—	—	—	—	+ 1,0	—	—	—	—	+ 0,3	—	+ 1,3
	Obligations accessibles à tout placeur		+ 0,5	+ 0,1	—	—	—	— 0,2	+ 0,2	— 0,1	+ 0,8	+ 0,2	—	—	+ 1,5
	Obligations non accessibles à tout placeur		—	—	—	—	—	+ 0,6	+ 1,3	—	+ 0,4	+ 0,2	—	— 0,6	+ 2,0
		Autres emprunts à plus d'un an	—	—	—	—	—	— 0,3	—	—	—	—	+ 5,0	—	+ 4,7
		Divers	+ 0,6	—	+ 0,7	— 0,1	—	+ 0,3	—	—	—	—	— 0,1	+ 0,4	+ 1,7
		(Actions et parts)	(...)	—	(+ 0,5)	(+ 1,1)	(...)	(...)	(-)	(...)	(...)	(...)	(...)	(+ 1,6)	
		Total ...	+ 1,2	+ 0,1	+ 0,7	—	—	+ 1,3	+ 1,1	— 0,4	+ 1,1	+ 0,4	+ 5,4	— 0,2	+ 10,6
		Etat (Trésor) (3)	Fonds de tiers	+ 3,7	—	—	+ 0,5	—	— 1,7	—	—	—	+ 0,3	— 0,5	+ 2,3
	Certificats à un an au plus		—	+ 0,6	—	—	+ 0,5	— 0,3	+17,4	— 0,5	—	—	— 6,7	— 5,0	+ 6,1
	Obligations accessibles à tout placeur		+ 8,6	— 0,2	—	+ 0,1	+ 0,4	— 0,9	+ 7,8	— 0,4	+ 0,2	+ 0,9	+ 0,2	+ 0,3	+ 16,9
	Obligations non accessibles à tout placeur		—	+ 0,1	—	—	—	—	— 1,3	—	+ 0,3	— 0,5	+ 5,7	—	+ 4,3
	Divers	—	+ 0,3	—	—	— 0,5	+ 0,1	— 1,7	—	—	+ 0,5	+ 0,1	—	— 1,2	
	Total ...	+12,3	+ 0,8	—	+ 0,5	+ 0,4	— 1,1	+20,5	— 0,9	+ 0,5	+ 1,0	— 0,4	— 5,2	+ 28,3	
	Secteur public non compris ailleurs (dont pouvoirs subordonnés) (4)	Argent à très court terme	—	—	—	—	—	—	—	—	—	—	—	—	
Engagements en comptes courants ou d'avances .		—	—	—	—	—	—	+ 1,4	—	—	—	—	—	+ 1,4	
Obligations accessibles à tout placeur		+ 3,1	—	—	—	—	—	+ 1,0	+ 0,3	+ 1,4	+ 0,5	+ 0,7	—	+ 7,0	
Obligations non accessibles à tout placeur		—	—	—	—	—	—	— 0,1	—	+ 0,6	— 0,2	—	—	+ 0,2	
Autres emprunts à plus d'un an		—	+ 0,8	—	—	—	—	—	—	+ 2,0	—	+ 8,7	—	+ 11,5	
	Divers	—	+ 0,1	+ 0,3	—	—	—	—	—	—	—	—	— 1,5	— 1,1	
	Total ...	+ 3,0	+ 1,0	+ 0,3	—	—	— 0,2	+ 2,3	+ 0,3	+ 4,0	+ 0,3	+ 9,3	— 1,5	+ 18,9	
	Sécurité sociale (5)	Réserves de sécurité sociale	— 0,9	—	—	—	—	—	—	—	—	—	—	— 0,9	
Obligations accessibles à tout placeur		—	—	—	—	—	—	—	—	—	—	—	—	—	
Obligations non accessibles à tout placeur		—	—	—	—	—	—	— 0,2	—	— 0,2	+ 4,5	— 0,1	+ 2,6	+ 6,6	
Divers		+ 4,2	—	— 0,2	—	— 0,6	—	+ 0,6	—	— 0,1	+ 0,4	—	+ 2,1	+ 6,4	
	Total ...	+ 3,3	—	— 0,2	—	— 0,7	—	+ 0,4	—	— 0,3	+ 4,9	— 0,1	+ 4,7	+ 12,1	
	Etranger (6)	Argent à très court terme (francs belges)	—	—	—	—	—	+ 3,6	—	—	—	—	—	+ 3,6	
Acceptations, effets commerciaux et promesses ...		—	—	—	—	—	—	— 2,4	—	+ 0,6	—	+ 2,4	— 0,2	+ 0,4	
Engagements en comptes courants ou d'avances .		—	—	—	—	—	—	+ 4,2	—	—	—	—	—	+ 4,2	
Autres engagements à court terme (y compris l'encaisse-or de la B.N.B.)		—	—	—	—	—	—	+54,0	—	—	—	—	—	+ 54,0	
Obligations		—	—	—	—	—	—	+ 1,1	—	—	+ 0,6	—	—	+ 1,8	
Engagements des organismes internationaux de crédit au titre de la souscription de la Belgique		—	—	+ 0,9	—	—	—	— 2,3	—	—	—	—	—	— 1,4	
Divers		— 1,1 <sup>4</sup>	+ 0,4	+ 0,5	—	— 0,4	—	+ 0,2	—	—	—	— 0,3	—	— 0,6	
(Actions et parts)		(+14,5) <sup>5</sup>	(...)	(...)	—	—	—	(-)	(+ 0,4)	(-)	(- 0,1)	(- 0,1)	(-)	(+ 14,8)	

DETTES PAR SECTEUR ET PAR TYPE DE DETTE

	Intermédiaires financiers														
Organismes monétaires (7)	Monnaie	+ 7,6	+ 0,3	+ 0,1	+ 4,8	...	...	...	...	...	- 2,6	- 0,4	...	...	+ 9,8
	Argent à très court terme	—	...	—	...	...	...	- 1,2	+ 3,1	- 0,1	- 0,1	...	+ 0,2	- 0,1	+ 1,7
	Engagements bruts envers l'étranger	—	—	—	—	—	—	+ 52,4	—	—	—	—	—	—	+ 52,4
	Dépôts en devises des résidents	+ 6,0	...	—	...	...	...	—	—	—	—	—	—	—	+ 6,0
	Dépôts sur livrets des résidents	+ 1,9	...	—	...	...	...	—	—	—	—	—	—	—	+ 1,9
	Dépôts à terme des résidents	+ 21,1	...	—	...	...	...	—	—	—	—	...	+ 0,7	...	+ 21,8
	Engagements non rangés ailleurs	—	—	...	—	—	—	—	+ 7,5	...	—	—	- 0,4	...	+ 7,1
	Obligations (y compris les bons de caisse)	+ 4,2	...	...	...	...	...	...	—	—	...	+ 0,2	...	...	+ 4,4
	Divers	...	...	...	...	...	...	...	...	...	...	...	...	+ 5,8	+ 5,8
	(Actions et parts)	(+ 2,4)	...	(...)	...	...	...	...	(+ 0,7)	...	(+ 0,2)	(...)	...	...	(+ 3,3)
<b>Total ...</b>	<b>+ 40,7</b>	<b>+ 0,3</b>	<b>+ 0,2</b>	<b>+ 4,8</b>	<b>...</b>	<b>+ 51,2</b>	<b>+ 10,5</b>	<b>...</b>	<b>...</b>	<b>- 2,7</b>	<b>- 0,2</b>	<b>+ 0,6</b>	<b>+ 5,7</b>	<b>+ 111,0</b>	
Fonds des Rentes (8)	Argent à très court terme	—	...	—	...	...	...	- 0,9	...	—	+ 0,2	...	...	+ 0,1	- 0,6
	Certificats à un an au plus	—	—	—	...	...	...	...	- 1,4	—	+ 0,7	...	+ 0,2	—	- 0,5
	Engagements en comptes courants ou d'avances	—	—	—	—	—	—	—	—	—	—	—	—	—	...
	Divers	—	—	...	—	—	—	—	—	—	—	—	—	—	...
<b>Total ...</b>	<b>—</b>	<b>...</b>	<b>...</b>	<b>...</b>	<b>...</b>	<b>...</b>	<b>- 0,9</b>	<b>- 1,4</b>	<b>—</b>	<b>+ 0,9</b>	<b>...</b>	<b>+ 0,2</b>	<b>+ 0,1</b>	<b>- 1,1</b>	
Caisses d'épargne, sociétés hypothécaires et de capitalisation (9)	Dépôts à vue	+ 0,6	...	...	+ 0,1	+ 0,5	...	...	—	...	+ 0,6	- 0,3	...	...	+ 1,5
	Dépôts sur livrets	+ 15,5	...	—	...	...	...	...	—	...	...	...	- 0,2	...	+ 15,3
	Dépôts à terme	+ 0,2	- 0,1	...	...	+ 0,7	...	...	—	...	+ 0,8	+ 0,2	+ 0,1	...	+ 1,9
	Obligations (y compris les bons de caisse)	+ 8,1	...	...	...	...	...	...	—	+ 0,2	+ 0,3	- 0,1	...	...	+ 8,4
	Réserves mathématiques des sociétés de capitalisation	+ 0,3	—	...	—	—	...	...	—	—	—	—	—	—	+ 0,3
	Divers	+ 0,3	...	...	...	...	...	...	...	...	...	...	...	+ 0,7	+ 1,0
	(Actions et parts)	(+ 0,4)	...	...	...	...	...	...	...	...	(+ 0,1)	...	...	...	(+ 0,5)
<b>Total ...</b>	<b>+ 24,9</b>	<b>- 0,1</b>	<b>...</b>	<b>+ 0,1</b>	<b>+ 1,2</b>	<b>...</b>	<b>...</b>	<b>...</b>	<b>+ 0,2</b>	<b>+ 1,6</b>	<b>- 0,2</b>	<b>+ 0,5</b>	<b>...</b>	<b>+ 28,3</b>	
Organ. d'assur-vie et sociétés de travail, fonds de pension (10)	Réserves de sécurité sociale	- 0,7	—	—	—	—	—	—	—	—	—	—	—	—	- 0,7
	Réserves mathématiques	+ 15,1	—	—	—	—	+ 1,3 <sup>6</sup>	—	—	—	—	—	—	—	+ 16,4
	Obligations non accessibles à tout placeur	—	...	...	...	...	...	...	...	...	- 0,1	...	...	...	- 0,1
	Divers	+ 1,0	...	+ 0,1	...	- 0,5	+ 0,2	...	...	...	...	...	- 1,3	...	- 0,5
<b>Total ...</b>	<b>+ 15,4</b>	<b>...</b>	<b>+ 0,1</b>	<b>...</b>	<b>- 0,5</b>	<b>+ 1,5</b>	<b>...</b>	<b>...</b>	<b>...</b>	<b>- 0,1</b>	<b>...</b>	<b>- 1,3</b>	<b>...</b>	<b>+ 15,1</b>	
Organismes publics de crédit non monétaires (11)	Dépôts à vue	+ 0,6	...	...	+ 0,3	...	...	- 0,1	—	...	+ 0,1	...	...	...	+ 0,9
	Argent à très court terme	—	...	—	...	...	+ 1,6	+ 0,6	- 0,1	+ 1,7	- 0,1	...	...	...	+ 3,7
	Dépôts sur livrets	+ 0,6	...	—	...	...	...	...	—	...	...	...	...	...	+ 0,6
	Dépôts à terme	+ 1,3	- 0,2	...	+ 0,5	+ 0,5	+ 0,5	+ 0,8	—	- 0,5	+ 0,3	...	- 0,1	...	+ 3,2
	Engagements en comptes courants ou d'avances	—	...	...	...	...	...	+ 0,4	—	+ 1,0	...	...	...	...	+ 1,4
	Obligations accessibles à tout placeur	+ 13,7	...	...	...	- 0,1	...	+ 2,0	+ 0,1	+ 0,7	- 0,2	+ 0,2	...	...	+ 16,5
	Obligations non accessibles à tout placeur	—	...	...	...	...	+ 9,0	+ 2,3	...	+ 0,9	+ 1,0	...	+ 0,3	...	+ 13,4
	Divers	+ 1,1	...	+ 0,5	...	...	...	...	—	...	...	...	+ 0,1	- 1,9	- 0,3
(Actions et parts)	(...)	(...)	(...)	(...)	(...)	(...)	(...)	(-)	(...)	(...)	(...)	(...)	(...)	(...)	
<b>Total ...</b>	<b>+ 17,2</b>	<b>- 0,2</b>	<b>+ 0,5</b>	<b>+ 0,8</b>	<b>+ 0,4</b>	<b>+ 11,1</b>	<b>+ 6,1</b>	<b>...</b>	<b>+ 3,9</b>	<b>+ 1,1</b>	<b>+ 0,3</b>	<b>- 1,7</b>	<b>...</b>	<b>+ 39,5</b>	
Secteurs imités et ajustements (12)		...	+ 0,9	- 4,9	...	+ 1,4	...	+ 2,6	...	+ 3,8	- 2,0	+ 1,1	—	+ 2,9	
	(1) à (12) = (13)	<b>+ 122,5</b>	<b>+ 3,2</b>	<b>- 1,3</b>	<b>+ 6,2</b>	<b>+ 7,3</b>	<b>+ 82,5</b>	<b>+ 115,6</b>	<b>- 1,0</b>	<b>+ 29,1</b>	<b>+ 11,8</b>	<b>+ 39,3</b>	<b>+ 1,6</b>	<b>+ 416,9</b>	

Note : Les totaux ne correspondent pas nécessairement à l'addition des postes en raison des forçages.

1 Pour les années 1958, 1959 et 1960, cf. le Bulletin d'Information et de Documentation, XXXVIII<sup>e</sup> année, vol. I, n° 2, février 1963; pour l'année 1961, cf. le même bulletin, XXXIX<sup>e</sup> année, vol. I, n° 3, mars 1964; pour l'année 1962, cf. le même bulletin, XL<sup>e</sup> année, vol. II, n° 4, octobre 1965; pour l'année 1963, cf. le même bulletin, XLII<sup>e</sup> année, vol. I, n° 5, mai 1966; pour l'année 1964, cf. le même bulletin, XLIII<sup>e</sup> année, vol. I, n° 3, mars 1967; pour l'année 1965, cf. le même bulletin, XLIII<sup>e</sup> année, vol. I, n° 3, mars 1968; pour l'année 1966, cf. le même bulletin, XLIV<sup>e</sup> année, vol. I, n° 4, avril 1969; pour l'année 1967, cf. le même

bulletin, XLIV<sup>e</sup> année, vol. II, n° 6, décembre 1969; pour l'année 1968, cf. le même bulletin, XLV<sup>e</sup> année, vol. II, n° 4, octobre 1970.

2 Cf. rubriques 4.322, 4.323, 4.324 et 4.33 du tableau IX-1.

3 Cf. rubrique 4.321 du tableau IX-1. (Y compris les obligations.)

4 Cf. rubriques 4.312, 4.313 et 4.314 du tableau IX-1.

5 Cf. rubriques 4.311 du tableau IX-1. (Y compris les obligations pour le secteur créancier « Entreprises et particuliers ».)

6 Dans la balance des paiements, ce mouvement n'est pas enregistré dans les opérations en capital.

**XII - 3a. — ENCOURS DES CREANCES ET DES DETTES AU 31 DECEMBRE 1968**

Totaux sectoriels  
(milliards de francs)

..... données non disponibles ... nihil ou inférieur à 50 millions — opérations non effectuées	Entreprises et parti- culiers	Para- étatiques d'exploit- ation	Etat (Trésor)	Secteur public non compris ailleurs	Sécurité sociale	Total des secteurs nationaux non financiers	Etranger	Organismes monétaires	Fonds des Rentes	Caisse d'épargne, sociétés hypo- thécaires et de capitali- sation	Organismes d'assurance- vie et accidents du travail, fonds de pension	Organismes publics de crédit non monétaires	Total des inter- médiaires financiers	Secteurs indé- terminés et ajus- tements	Total des dettes
	(1)	(2)	(3)	(4)	(5)	(6) = (1) à (5)	(7)	(8)	(9)	(10)	(11)	(12)	(13) = (8) à (12)	(14)	(15) = (6) + (7) + (13) + (14)
1. Entreprises et particuliers .....	28,1	2,7	2,2	0,2	22,7	55,9	...	180,4	—	175,0	78,9	165,3	599,6	0,5	655,9
2. Paraétatiques d'exploitation .....	29,3	0,9	6,1	1,0	...	37,3	8,9	11,2	1,2	7,0	10,3	17,0	46,7	2,5	95,5
3. Etat (Trésor) .....	149,7	5,2	—	3,7	3,3	161,9	43,1	231,5	9,2	48,7	51,0	23,5	363,9	14,1	582,9
4. Secteur public non compris ailleurs	27,2	7,1	1,5	0,3	...	36,1	1,0	16,0	1,4	22,8	11,6	84,7	136,5	4,8	178,5
5. Sécurité sociale .....	33,3	...	0,6	...	0,9	34,8	0,2	0,9	...	1,4	15,5	0,4	18,2	9,5	62,7
6. Total des secteurs nationaux non financiers .....	267,6	15,9	10,4	5,2	26,9	326,0	53,2	440,0	11,8	254,9	167,3	290,9	1.164,9	31,4	1.575,5
7. Etranger .....	8,7	2,1	23,1	.....	0,9	34,8	—	240,5	0,9	2,0	4,3	2,9	250,6	2,4	287,8
8. Organismes monétaires .....	492,0	2,0	4,2	21,4	1,0	520,6	154,4	24,9	0,1	4,0	2,7	1,2	32,9	20,0	727,9
9. Fonds des Rentes .....	—	...	2,8	...	...	2,8	1,3	6,8	...	2,0	—	...	8,8	0,1	13,0
10. Caisses d'épargne, sociétés hypo- thécaires et de capitalisation .....	263,1	1,5	...	0,3	5,4	270,3	.....	0,1	...	0,5	3,9	0,9	5,4	4,4	280,1
11. Organismes d'assurance-vie et acci- dents du travail, fonds de pension	245,3	...	0,6	...	1,8	247,7	18,1	...	...	...	0,5	...	0,5	3,4	269,7
12. Organismes publics de crédit non monétaires .....	147,5	1,4	15,5	4,2	7,7	176,3	6,6	22,0	0,7	24,3	51,6	2,2	100,8	13,8	297,5
13. Total des intermédiaires financiers	1.147,9	4,9	23,1	25,9	15,9	1.217,7	180,4	53,8	0,8	30,8	58,7	4,3	148,4	41,7	1.588,2
14. Secteurs indéterminés et ajus- tements .....	.....	3,6	5,0	...	1,6	10,2	.....	21,6	0,8	10,2	7,3	3,0	42,9	—	53,1
15. Total des créances .....	1.424,2	26,5	61,6	31,1	45,4	1.588,8	233,5	755,9	14,3	298,0	237,6	301,0	1.606,8	75,5	3.504,7
16. Solde des créances et des dettes .	+ 768,3	— 69,0	— 521,3	— 147,4	— 17,3	+ 13,3	— 54,3	+ 28,0	+ 1,3	+ 17,9	— 32,1	+ 3,5	+ 18,6	+ 22,4	—

Note : Les totaux ne correspondent pas nécessairement à l'addition des postes en raison des forçages.



XII - 3b. — ENCOURS DES CREANCES ET DES DETTES AU 31 DECEMBRE 1969

Totaux sectoriels  
(milliards de francs)

..... données non disponibles ... nihil ou inférieur à 50 millions — opérations non effectuées	Entreprises et parti- culiers	Para- étatiques d'exploit- ation	Etat (Trésor)	Secteur public non compris ailleurs	Sécurité sociale	Total des secteurs nationaux non financiers	Etranger	Organismes monétaires	Fonds des Rentes	Caisses d'épargne, sociétés hypo- thécaires et de capitali- sation	Organismes d'assurance- vie et accidents du travail, fonds de pension	Organismes publics de crédit non monétaires	Total des inter- médiaires financiers	Secteurs indé- terminés et ajus- tements	Total des dettes
	(1)	(2)	(8)	(4)	(5)	(6) = (1) à (5)	(7)	(8)	(9)	(10)	(11)	(12)	(13) = (8) à (12)	(14)	(15) = (6) + (7) + (13) + (14)
1. Entreprises et particuliers .....	32,7	2,7	2,9	0,2	28,1	66,6	...	195,6	—	192,2	83,1	186,2	657,1	1,1	724,7
2. Paraétatiques d'exploitation .....	30,5	1,1	6,8	0,9	...	39,3	10,1	12,3	0,9	8,2	10,7	22,3	54,4	2,3	106,2
3. Etat (Trésor) .....	162,0	6,0	—	4,2	3,7	175,9	44,2	252,0	8,3	49,1	52,0	23,1	384,5	8,9	613,5
4. Secteur public non compris ailleurs	30,2	8,1	1,8	0,3	...	40,4	0,8	18,3	1,7	26,8	11,9	94,1	152,8	3,3	197,4
5. Sécurité sociale .....	36,7	...	0,4	...	0,2	37,3	0,2	1,3	...	1,1	20,4	0,3	23,1	14,2	74,9
6. Total des secteurs nationaux non financiers .....	292,1	17,9	11,9	5,6	32,0	359,5	55,3	479,5	10,9	277,4	178,1	326,0	1.271,9	29,8	1.716,7
7. Etranger .....	8,8	2,5	26,8	.....	0,5	38,6	—	299,2	0,9	2,6	5,0	5,1	312,8	2,2	353,5
8. Organismes monétaires .....	532,7	2,3	4,4	26,1	1,0	566,5	205,6	35,4	...	1,3	2,5	1,8	41,0	25,7	838,9
9. Fonds des Rentes .....	—	...	2,8	...	...	2,8	0,3	5,4	—	3,0	...	0,2	8,6	0,2	11,9
10. Caisses d'épargne, sociétés hypo- thécaires et de capitalisation .....	288,0	1,4	...	0,5	6,7	296,6	.....	0,1	...	0,6	5,6	0,7	7,0	4,9	308,4
11. Organismes d'assurance-vie et acci- dents du travail, fonds de pension	260,6	...	0,7	...	1,3	262,6	19,7	...	...	...	0,3	...	0,3	2,1	284,8
12. Organismes publics de crédit non monétaires .....	164,7	1,2	16,0	5,0	8,1	195,0	17,7	28,1	0,7	28,1	52,7	2,5	112,1	12,1	337,0
13. Total des intermédiaires financiers	1.246,0	4,9	23,9	31,6	17,1	1.323,5	243,3	69,0	0,7	33,0	61,1	5,2	169,0	45,0	1.781,0
14. Secteurs indéterminés et ajus- tements .....	.....	4,5	...	...	3,0	7,5	.....	23,7	0,8	14,0	5,3	4,1	47,9	—	55,5
15. Total des créances .....	1.547,0	29,7	62,6	37,3	52,7	1.729,3	298,7	871,3	13,3	327,1	249,5	340,3	1.801,5	77,1	3.906,7
16. Solde des créances et des dettes .	+ 822,3	— 76,5	— 550,9	— 160,1	— 22,2	+ 12,6	— 54,8	+ 32,4	+ 1,4	+ 18,7	— 35,3	+ 3,3	+ 20,5	+ 21,6	—

Note : Les totaux ne correspondent pas nécessairement à l'addition des postes en raison des forçages.

XII - 4. — MOUVEMENTS DES CREANCES ET DES DETTES EN 1969

Totaux sectoriels  
(milliards de francs)

..... données non disponibles ... nihil ou inférieur à 50 millions — opérations non effectuées	Entreprises et parti- culiers	Para- étatiques d'exploit- ation	Etat (Trésor)	Secteur public non compris ailleurs	Sécurité sociale	Total des secteurs nationaux non financiers  (6) = (1) à (5)	Etranger	Organismes monétaires	Fonds des Rentes	Caisse d'épargne, sociétés hypo- thécaires et de capitali- sation	Organismes d'assurance- vie et accidents du travail, fonds de pension	Organismes publics de crédit non monétaires	Total des inter- médiaires financiers  (13) = (8) à (12)	Secteurs indé- terminés et ajus- tements  (14)	Total des dettes  (15) = (6) + (7) + (13) + (14)
	(1)	(2)	(3)	(4)	(5)	(6)	(7)	(8)	(9)	(10)	(11)	(12)	(13)	(14)	(15)
1. Entreprises et particuliers .....	+ 5,5	...	+ 0,7	...	+ 5,4	+ 11,6	+ 19,6	+ 15,2	—	+ 17,2	+ 4,1	+ 20,9	+ 57,4	+ 0,6	+ 89,2
2. Paraétatiques d'exploitation .....	+ 1,2	+ 0,1	+ 0,7	...	...	+ 2,0	+ 1,3	+ 1,1	- 0,4	+ 1,1	+ 0,4	+ 5,4	+ 7,6	- 0,2	+ 10,6
3. Etat (Trésor) .....	+ 12,3	+ 0,8	—	+ 0,5	+ 0,4	+ 14,0	- 1,1	+ 20,5	- 0,9	+ 0,5	+ 1,0	- 0,4	+ 20,7	- 5,2	+ 28,3
4. Secteur public non compris ailleurs	+ 3,0	+ 1,0	+ 0,3	...	...	+ 4,3	- 0,2	+ 2,3	+ 0,3	+ 4,0	+ 0,3	+ 9,3	+ 16,2	- 1,5	+ 18,9
5. Sécurité sociale .....	+ 3,3	...	- 0,2	...	- 0,7	+ 2,4	...	+ 0,4	...	- 0,3	+ 4,9	- 0,1	+ 4,9	+ 4,7	+ 12,1
6. Total des secteurs nationaux non financiers .....	+ 25,3	+ 1,9	+ 1,5	+ 0,5	+ 5,1	+ 34,3	+ 19,6	+ 39,5	- 1,0	+ 22,5	+ 10,7	+ 35,1	+ 106,8	- 1,6	+ 159,1
7. Etranger .....	- 1,1	+ 0,4	+ 1,4	.....	- 0,4	+ 0,3	—	+ 58,4	...	+ 0,6	+ 0,6	+ 2,2	+ 61,8	- 0,2	+ 62,0
8. Organismes monétaires .....	+ 40,7	+ 0,3	+ 0,2	+ 4,8	...	+ 46,0	+ 51,2	+ 10,5	...	- 2,7	- 0,2	+ 0,6	+ 8,2	+ 5,7	+ 111,0
9. Fonds des Rentes .....	—	...	...	...	...	...	- 0,9	- 1,4	—	+ 0,9	...	+ 0,2	- 0,3	+ 0,1	- 1,1
10. Caisse d'épargne, sociétés hypo- thécaires et de capitalisation .....	+ 24,9	- 0,1	...	+ 0,1	+ 1,2	+ 26,1	.....	...	...	+ 0,2	+ 1,6	- 0,2	+ 1,6	+ 0,5	+ 28,3
11. Organismes d'assurance-vie et acci- dents du travail, fonds de pension	+ 15,4	...	+ 0,1	...	- 0,5	+ 15,0	+ 1,5	...	...	...	- 0,1	...	- 0,1	- 1,3	+ 15,1
12. Organismes publics de crédit non monétaires .....	+ 17,2	- 0,2	+ 0,5	+ 0,8	+ 0,4	+ 18,7	+ 11,1	+ 6,1	...	+ 3,9	+ 1,1	+ 0,3	+ 11,4	- 1,7	+ 39,5
13. Total des intermédiaires financiers	+ 98,2	...	+ 0,8	+ 5,7	+ 1,1	+ 105,8	+ 62,9	+ 15,2	...	+ 2,3	+ 2,4	+ 0,9	+ 20,8	+ 3,3	+ 192,8
14. Secteurs indéterminés et ajuste- ments .....	.....	+ 0,9	- 4,9	...	+ 1,4	- 2,6	...	+ 2,6	...	+ 3,8	- 2,0	+ 1,1	+ 5,5	—	+ 2,9
15. Total des créances .....	+ 122,5	+ 3,2	- 1,3	+ 6,2	+ 7,3	+ 137,9	+ 82,5	+ 115,6	- 1,0	+ 29,1	+ 11,8	+ 39,3	+ 194,8	+ 1,6	+ 416,9
16. Solde des créances et des dettes .	+ 33,3	- 7,4	- 29,6	- 12,7	- 4,8	- 21,2	+ 20,5	+ 4,6	+ 0,1	+ 0,8	- 3,3	- 0,2	+ 2,0	- 1,3	—

Notes : Les totaux ne correspondent pas nécessairement à l'addition des postes en raison des forçages.

### XIII. — ORGANISMES MONETAIRES

#### 1. — BILANS INTEGRES DES ORGANISMES MONETAIRES

(milliards de francs)

Fin de période	Stock monétaire	Liquidités quasi monétaires			Total du stock monétaire et des liquidités quasi monétaires  (5) = (1) à (4)	Avoirs extérieurs nets	Créances sur les pouvoirs publics		Crédits d'escompte, d'avances et d'accep- tations aux entreprises et particuliers		Créances et engagements sur et envers des intermédiaires financiers non monétaires		Emprunts obliga- taire: des banques de dépôts	Divers 4
		Détenues par les entreprises et particuliers		Détenues par le Trésor			Créances sur l'Etat 2	Créances sur les autres pouvoirs publics 3	Financés par les organismes monétaires	Pour mémoire : Financés par et hors des orga- nismes monétaires (10)	Sur et envers le Fonds des Rentes	Sur et envers d'autres inter- médiaires		
		Dépôts en francs belges 1	Dépôts en devises											
(1)	(2)	(3)	(4)	(6)	(7)	(8)	(9)	(10)	(11)	(12)	(13)	(14)		
1963 .....	277,8	55,1	9,1	...	342,0	79,2	170,6	5,8	88,8	97,5	7,4	11,5	- 11,4	- 9,9
1964 .....	297,4	65,1	5,2	...	367,7	88,0	179,7	6,3	98,2	108,5	7,8	11,1	- 11,4	- 12,0
1965 .....	318,6	77,4	4,4	...	400,4	94,8	191,9	8,6	112,5	124,5	4,7	12,6	- 11,4	- 13,3
1966 .....	339,7	89,0	5,7	...	434,4	89,2	203,9	12,0	134,9	144,7	4,6	15,7	- 12,0	- 13,9
1967 .....	350,5	107,9	8,4	...	466,8	97,1	207,9	13,0	156,9	170,8	4,1	17,5	- 13,5	- 16,2
1968 .....	376,5	125,8	8,8	...	511,1	86,1	231,5	16,8	182,5	196,4	6,8	21,0	- 16,5	- 17,1
1969 Septembre .....	373,9	142,2	15,3	...	531,4	85,3	242,6	18,6	195,8	206,7	9,2	26,3	- 20,3	- 26,1
1969 Décembre .....	386,3	149,3	14,7	...	550,3	93,6	252,0	19,5	197,2	207,4	5,4	26,7	- 21,0	- 23,1
1970 Mars .....	390,1	155,1	13,2	...	558,4	97,6	257,0	20,5	198,6	210,4	4,2	27,9	- 22,4	- 25,0
1970 Juin .....	410,8	157,5	13,5	...	581,8	102,0	260,3	22,2	207,9	218,0	6,3	27,1	- 23,4	- 20,6
1970 Septembre .....	399,2	165,6	12,9	...	577,7	103,6	252,4	25,0	207,7	218,3	6,3	30,7	- 24,2	- 23,8
1970 Décembre .....	418,5	165,7	11,4	...	595,6	104,8	254,4	28,8	219,7	232,4	5,4	35,2	- 25,6	- 27,1
1971 Mars .....	417,3	174,4	10,0	...	601,7	112,4	245,6	25,1	223,9	234,4	3,9	39,0	- 27,3	- 20,9
1971 Juin .....	451,3	181,1	10,0	...	642,4	125,9	261,9	27,0	231,6	242,3	5,9	38,5	- 28,4	- 20,0
1971 Septembre .....	446,8	190,8	10,4	...	648,0	129,4	p 264,6	p 28,4	235,2	246,0	4,4	p 40,3	- 29,5	p - 24,8
1971 Décembre .....	463,9	198,7	9,7	...	672,3	132,5	p 267,1	p 32,3	255,7	268,1	4,4	p 38,8	- 30,4	p - 28,1

1 Ces dépôts comprennent les dépôts à terme et les dépôts reçus en carnets ou livrets

2 Y compris le Fonds des Routes [cf. l'article « Chapitre IX, Balance des paiements et XIII, Organismes monétaires de la partie statistique » inséré dans le *Bulletin d'Information et de Documentation* : XLIII<sup>e</sup> année, vol. II, n° 3, septembre 1963].

3 Y compris les créances sur les fonds de pension et sur les organismes de sécurité sociale.

4 Cette rubrique comprend principalement le solde des opérations autres qu'à court terme du Fonds monétaire, des créances et engagements non rangés ailleurs sur et envers des nationaux, les comptes pour balance, les

écarts entre les immobilisations et participations d'une part et les fonds propres de l'autre, et, à partir de 1970, la contrepartie de l'allocation cumulative nette à la Belgique de droits de tirage spéciaux sur le F.M.I. N. B. — Pour la méthode d'élaboration : voir *Bulletin d'Information et de Documentation*, XXIV<sup>e</sup> année, vol. II, n° 6, décembre 1949 — XXX<sup>e</sup> année, vol. II, n° 5, novembre 1955 — XXXIII<sup>e</sup> année, vol. II, n° 5, novembre 1959 — XLII<sup>e</sup> année, vol. I, n° 1, janvier 1967, vol. II, n° 3, septembre 1967. — Pour le détail du « Stock monétaire », voir le tableau 4 du chapitre XIII. — Pour le détail des « Avoirs extérieurs nets », voir le tableau 5 du chapitre XIII.

XIII - 2. — BILANS DE LA BANQUE NATIONALE DE BELGIQUE, DES ORGANISMES PUBLICS MONÉTAIRES ET DES BANQUES DE DEPOTS

a) - Banque Nationale de Belgique — Actif — Chiffres annuels et trimestriels

(milliards de francs)

	31-12-63	31-12-64	31-12-65	31-12-66	31-12-67	31-12-68	30-9-69	31-12-69	31-3-70	30-6-70	30-9-70	31-12-70	31-3-71	30-6-71	30-9-71	31-12-71
<b>A. Créances sur l'étranger :</b>																
1. Or .....	68,6	72,5	77,9	76,2	74,0	76,2	76,0	76,0	76,0	76,0	76,5	73,5	73,3	79,2	78,6	77,2
2. F.M.I. — Participation .....	7,1	8,7	12,2	15,2	14,7	10,3	3,5	7,8	10,0	15,4	16,8	19,6	23,2	25,8	29,9	30,0
— Prêts <sup>1</sup> .....	—	1,5	3,4	3,4	1,9	5,0	...	...	...	...	...	...	...	...	...	...
— Droits de tirage spéciaux .....	—	—	—	—	—	—	—	—	4,0	4,7	4,7	10,2	15,0	17,8	20,3	20,3
3. Obligations .....	0,1	0,1	0,1	0,1	0,1	...	...	...	...	...	...	...	...	...	...	...
4. Accept. en francs belges représ. d'exportation ...	4,1	4,3	6,7	7,6	8,0	14,2	15,6	9,8	4,7	7,1	0,2	1,9	0,2	0,8	0,2	5,8
5. Créances sur l'U.E.P. <sup>2</sup> .....	0,1	0,1	...	—	—	—	—	—	—	—	—	—	—	—	—	—
6. Autres :																
a) en monnaies étrangères .....	21,5	27,0	21,9	21,4	36,1	18,1	29,3	35,6	36,5	33,9	41,5	39,0	42,2	37,1	42,4	35,0
b) en francs belges .....	1,5	1,5	1,5	1,5	3,0	0,3	0,1	...	0,1	...	...	0,2	0,1	0,1	...	...
Total des créances sur l'étranger ...	103,0	115,7	123,7	125,4	137,8	124,1	124,5	129,2	131,3	137,1	139,7	144,4	154,0	160,8	171,4	168,3
<b>B. Créances sur le secteur intérieur monétaire :</b>																
1. Pièces et billets .....	0,2	0,4	0,4	0,3	0,3	0,3	0,4	0,3	0,4	0,3	0,4	0,2	0,4	0,3	0,4	0,3
2. Autres :																
a) sur la B.N.B. ....	—	—	—	—	—	—	—	—	—	—	—	—	—	—	—	—
b) sur les organismes publics .....	...	...	...	...	...	...	1,0	...	...	...	...	...	...	...	...	...
c) sur les banques de dépôts .....	0,3	0,2	...	...	...	0,5	0,2	...	...	...	...	...	...	...	...	...
<b>C. Créances sur le secteur intérieur non monétaire :</b>																
1. Sur l'Etat <sup>3</sup> :																
a) à un an au plus .....	9,3	9,8	9,0	9,6	2,7	15,3	16,0	15,5	15,8	15,9	15,7	13,2	6,6	15,8	13,5	4,9
b) à plus d'un an :																
— obligations accessibles à tout placeur .....	2,3	2,4	2,5	2,7	2,7	2,6	2,6	2,5	2,5	2,5	2,5	2,3	2,2	2,1	1,9	1,9
— autres .....	34,0	34,0	34,0	34,0	34,0	34,0	34,0	34,0	34,0	34,0	34,0	34,0	34,0	34,0	34,0	34,0
2. Sur les pouvoirs publics subordonnés et les para-étatiques administratifs :																
a) à un an au plus .....	—	—	—	—	—	—	—	—	—	—	—	—	—	—	—	—
b) à plus d'un an :																
— obligations accessibles à tout placeur .....	0,2	0,3	0,4	0,4	0,5	0,5	0,6	0,6	0,6	0,6	0,6	0,6	0,7	0,9	1,0	1,0
— autres .....	—	—	—	—	—	—	—	—	—	—	—	—	—	—	—	—
3. Sur les entreprises, les particuliers et les para-étatiques d'exploitation :																
a) acceptations bancaires .....	1,7	0,1	2,7	4,0	0,8	1,8	4,3	1,9	0,6	1,9	...	1,5	...	...	...	4,4
b) effets commerciaux .....	3,5	2,6	2,9	3,9	5,0	10,0	11,3	6,9	3,0	3,2	1,8	3,2	2,6	1,3	1,2	4,9
c) avances .....	...	...	...	...	...	0,1	...	...	...	...	...	0,2	...	0,3	...	0,3
d) à un an au plus <sup>4</sup> .....	—	—	—	—	—	—	—	—	—	—	—	—	—	—	—	—
e) à plus d'un an :																
— obligations accessibles à tout placeur .....	...	...	...	...	...	0,2	0,3	0,3	0,3	0,3	0,3	0,5	0,5	0,4	0,5	0,5
— autres .....	—	—	—	—	—	—	—	—	—	—	—	—	—	—	—	—
4. Sur le Fonds des Rentes : à un an au plus .....	0,6	0,4	...	0,3	...	...	2,0	...	...	...	...	...	...	...	...	...
5. Sur les paraétatiques de crédit :																
a) à un an au plus .....	0,8	...	...	...	0,3	...	1,0	...	...	...	...	...	...	...	...	...
b) à plus d'un an :																
— obligations accessibles à tout placeur .....	...	...	...	...	...	0,1	0,1	0,1	0,2	0,2	0,2	0,2	0,3	0,3	0,3	0,3
— autres .....	—	—	—	—	—	—	—	—	—	—	—	—	—	—	—	—
D. Autres .....	36,4	40,2	36,2	38,4	53,8	37,2	58,3	58,4	59,5	56,2	64,3	55,9	51,6	45,5	58,5	41,9
<b>TOTAL DE L'ACTIF ...</b>	<b>192,3</b>	<b>206,1</b>	<b>211,8</b>	<b>219,0</b>	<b>237,9</b>	<b>226,7</b>	<b>256,6</b>	<b>249,7</b>	<b>248,2</b>	<b>252,2</b>	<b>259,5</b>	<b>256,2</b>	<b>252,9</b>	<b>261,7</b>	<b>282,7</b>	<b>262,7</b>

<sup>1</sup> Bons spéciaux du Trésor belge (loi du 4-1-1968, Convention du 1-2-1968).

<sup>2</sup> Créances bilatéralisées sur les pays débiteurs lors de la liquidation de l'U.E.P.

<sup>3</sup> Y compris le Fonds des Routes [cf. l'article « Chapitre IX, Balance des paiements et XIII, Organismes

monétaires de la partie statistique » inséré dans le Bulletin d'Information et de Documentation (B.N.B.) . XLIII<sup>e</sup> année, vol. II, no 3, septembre 1968].

<sup>4</sup> Autres que des effets commerciaux.

## a) - Banque Nationale de Belgique — Passif — Chiffres annuels et trimestriels

(milliards de francs)

	31-12-63	31-12-64	31-12-65	31-12-66	31-12-67	31-12-68	30-9-69	31-12-69	31-3-70	30-6-70	30-9-70	31-12-70	31-3-71	30-6-71	30-9-71	31-12-71
<b>A. Engagements envers l'étranger :</b>																
1. Envers le F.M.I. ....	0,2	0,2	0,2	0,2	0,2	0,2	0,2	0,2	0,2	0,2	0,2	0,3	0,3	0,3	0,3	0,3
2. Envers l'U.E.P. ....	—	—	—	—	—	—	—	—	—	—	—	—	—	—	—	—
3. Autres :																
a) en monnaies étrangères .....	...	...	...	...	...	...	...	...	...	...	...	...	0,1	...	...	...
b) en francs belges <sup>1</sup> .....	0,6	0,7	0,7	0,7	0,7	1,0	9,9	0,7	0,8	0,6	0,8	1,0	1,0	1,5	8,4	3,5
Total des engagements envers l'étranger .....	0,8	0,9	0,9	0,9	0,9	1,2	10,1	0,9	1,0	0,8	1,0	1,3	1,4	1,8	8,7	3,8
<b>B. Engagem. envers le secteur intérieur monétaire :</b>																
1. Pièces et billets <sup>2</sup> .....	2,8	3,0	3,5	3,5	4,0	4,4	4,6	4,9	5,2	5,3	4,8	5,0	5,4	5,8	5,4	5,4
2. Autres :																
a) envers la B.N.B. ....	—	—	—	—	—	—	—	—	—	—	—	—	—	—	—	—
b) envers les organismes publics .....	...	...	...	...	...	...	...	...	...	...	...	...	1,4	...	1,0	...
c) envers les banques de dépôts :																
— réserve monétaire .....	—	1,2	—	—	—	—	—	—	—	—	—	—	—	—	—	—
— comptes spéciaux .....	—	—	—	—	—	—	—	—	—	—	—	—	—	2,4	0,1	...
— autres .....	2,3	0,7	1,4	1,3	2,2	0,8	0,1	1,0	1,0	0,1	0,1	1,2	0,8	0,1	0,1	1,0
<b>C. Engagements envers le secteur intérieur non monétaire :</b>																
1. Monnaie fiduciaire <sup>3</sup> .....	147,7	157,3	166,8	171,8	173,6	178,8	177,8	178,1	173,3	181,9	178,7	183,2	177,9	193,3	190,7	196,4
2. Monnaie scripturale :																
a) détenue par les entreprises et particuliers <sup>4</sup> ..	0,5	0,6	0,4	0,5	0,4	0,8	0,6	0,4	0,5	0,4	0,6	0,4	0,5	0,5	0,5	0,6
b) détenue par les pouvoirs publics .....	—	—	—	—	—	—	—	—	—	—	—	—	—	—	—	—
3. Liquidités quasi monétaires :																
a) détenues par les entreprises et particuliers :																
— dépôts en francs belges à plus d'un mois ..	—	—	—	—	—	—	—	—	—	—	—	—	—	—	—	—
— dépôts en francs belges reçus en carnets ou livrets .....	—	—	—	—	—	—	—	—	—	—	—	—	—	—	—	—
— dépôts en devises .....	—	—	—	—	—	—	—	—	—	—	—	—	—	—	—	—
b) détenues par le Trésor .....	...	...	...	...	...	...	...	...	...	...	...	...	...	...	...	...
4. Emprunts obligataires .....	—	—	—	—	—	—	—	—	—	—	—	—	—	—	—	—
5. Autres :																
a) envers le Fonds des Rentes .....	...	...	0,1	...	...	...	...	...	...	...	1,7	...	—	—	—	—
b) envers les paraétatiques de crédit .....	—	—	—	—	—	—	—	—	—	—	—	—	—	—	—	—
c) envers le Trésor .....	—	—	—	—	—	—	—	—	—	—	—	—	—	—	—	—
D. Autres .....	38,2	42,4	38,7	41,0	56,8	40,7	63,4	64,4	67,2	63,7	72,6	65,1	65,5	57,8	76,2	55,5
TOTAL DU PASSIF ...	192,3	206,1	211,8	219,0	237,9	226,7	256,6	249,7	248,2	252,2	259,5	256,2	252,9	261,7	282,7	262,7

<sup>1</sup> Y compris les engagements en francs belges envers les organismes internationaux autres que le F.M.I. et l'U.E.P.

<sup>2</sup> Y compris les pièces et billets du Trésor détenus par les organismes monétaires autres que la B.N.B.

<sup>3</sup> Les chiffres sont sous-évalués à concurrence du montant des pièces et billets du Trésor détenus par les organismes monétaires autres que la B.N.B.

<sup>4</sup> Y compris les comptes à vue des paraétatiques, sauf celui du Fonds des Rentes qui est repris sous C5a.

a) - Banque Nationale de Belgique — Actif — Chiffres annuels et mensuels

(milliards de francs)

	31-12-63	31-12-64	31-12-65	31-12-66	31-12-67	31-12-68	31-12-69	31-12-70	31-3-71	30-4-71	31-5-71	30-6-71	31-7-71	31-8-71	30-9-71	31-10-71	30-11-71	31-12-71	31-1-72	29-2-72
<b>A. Créances sur l'étranger :</b>																				
1. Or .....	68,6	72,5	77,9	76,2	74,0	76,2	76,0	73,5	73,3	75,1	79,6	79,2	80,0	79,2	78,6	78,2	78,2	77,2	77,2	77,2
2. F.M.I. — Participation .....	7,1	8,7	12,2	15,2	14,7	10,3	7,8	19,6	23,2	21,3	19,8	25,8	25,0	29,9	29,9	30,0	30,0	30,0	30,0	30,0
— Prêts <sup>1</sup> .....	—	1,5	3,4	3,4	1,9	5,0	...	...	...	...	...	...	...	...	...	...	...	...	...	...
— Droits de tirage spéciaux .....	—	—	—	—	—	—	—	10,2	15,0	15,0	17,8	17,8	17,8	20,3	20,3	20,3	20,3	20,3	23,7	23,7
3. Obligations .....	0,1	0,1	0,1	0,1	0,1	...	...	...	...	...	...	...	...	...	...	...	...	...	...	...
4. Accept. en francs belges représ. d'exportation .....	4,1	4,3	6,7	7,6	8,0	14,2	9,8	1,9	0,2	2,0	2,4	0,8	4,4	1,4	0,2	9,7	4,3	5,8	5,3	0,6
5. Créances sur l'U.E.P. <sup>2</sup> .....	0,1	0,1	...	—	—	—	—	—	—	—	—	—	—	—	—	—	—	—	—	—
6. Autres :																				
a) en monnaies étrangères .....	21,5	27,0	21,9	21,4	36,1	18,1	35,6	39,0	42,2	43,4	47,7	37,1	41,7	42,6	42,4	38,2	38,1	35,0	36,1	41,9
b) en francs belges .....	1,5	1,5	1,5	1,5	3,0	0,3	...	0,2	0,1	0,1	0,1	0,1	...	...	...	...	...	...	...	...
Total des créances sur l'étranger ...	103,0	115,7	123,7	125,4	137,8	124,1	129,2	144,4	154,0	156,9	167,4	160,8	168,9	173,4	171,4	176,4	170,9	168,3	172,3	173,4
<b>B. Créances sur le secteur intérieur monétaire :</b>																				
1. Pièces et billets .....	0,2	0,4	0,4	0,3	0,3	0,3	0,3	0,2	0,4	0,4	0,3	0,3	0,3	0,3	0,4	0,4	0,3	0,3	0,3	0,4
2. Autres :																				
a) sur la B.N.B. ....	—	—	—	—	—	—	—	—	—	—	—	—	—	—	—	—	—	—	—	—
b) sur les organismes publics .....	...	...	...	...	...	...	...	...	...	...	...	...	...	...	...	...	...	...	...	...
c) sur les banques de dépôts .....	0,3	0,2	...	...	...	0,5	...	...	...	...	...	...	...	...	...	...	...	...	...	...
<b>C. Créances sur le secteur intérieur non monétaire :</b>																				
1. Sur l'Etat <sup>3</sup> :																				
a) à un an au plus .....	9,3	9,8	9,0	9,6	2,7	15,3	15,5	13,2	6,6	6,2	0,3	15,8	5,9	3,3	13,5	...	...	4,9	...	...
b) à plus d'un an :																				
— obligations accessibles à tout placeur .....	2,3	2,4	2,5	2,7	2,7	2,6	2,5	2,3	2,2	2,2	2,2	2,1	2,1	2,1	1,9	2,1	2,1	1,9	2,1	2,1
— autres .....	34,0	34,0	34,0	34,0	34,0	34,0	34,0	34,0	34,0	34,0	34,0	34,0	34,0	34,0	34,0	34,0	34,0	34,0	34,0	34,0
2. Sur les pouvoirs publics subordonnés et les paraétatiques administratifs :																				
a) à un an au plus .....	—	—	—	—	—	—	—	—	—	—	—	—	—	—	—	—	—	—	—	—
b) à plus d'un an :																				
— obligations accessibles à tout placeur .....	0,2	0,3	0,4	0,4	0,5	0,5	0,6	0,6	0,7	0,7	0,7	0,9	0,9	0,9	1,0	1,0	1,0	1,0	1,1	1,1
— autres .....	—	—	—	—	—	—	—	—	—	—	—	—	—	—	—	—	—	—	—	—
3. Sur les entreprises, les particuliers et les paraétatiques d'exploitation :																				
a) acceptations bancaires .....	1,7	0,1	2,7	4,0	0,8	1,8	1,9	1,5	...	0,6	0,6	...	3,1	0,3	...	2,9	3,0	4,4	1,7	...
b) effets commerciaux .....	3,5	2,6	2,9	3,9	5,0	10,0	6,9	3,2	2,6	2,4	2,5	1,3	2,4	1,3	1,2	4,3	2,3	4,9	3,9	3,3
c) avances .....	...	...	...	...	...	0,1	...	0,2	...	...	0,1	0,3	0,3	0,2	...	0,2	0,3	0,3	0,3	0,2
d) à un an au plus <sup>4</sup> .....	—	—	—	—	—	—	—	—	—	—	—	—	—	—	—	—	—	—	—	—
e) à plus d'un an :																				
— obligations accessibles à tout placeur .....	...	...	...	...	...	0,2	0,3	0,5	0,5	0,5	0,5	0,4	0,5	0,5	0,5	0,3	0,3	0,5	0,5	0,5
— autres .....	—	—	—	—	—	—	—	—	—	—	—	—	—	—	—	—	—	—	—	—
4. Sur le Fonds des Rentes : à un an au plus .....	0,6	0,4	...	0,3	...	...	...	...	...	...	...	...	...	...	...	...	...	...	...	...
5. Sur les paraétatiques de crédit :																				
a) à un an au plus .....	0,8	...	...	...	0,3	...	...	...	...	...	...	...	...	...	...	...	...	...	...	...
b) à plus d'un an :																				
— obligations accessibles à tout placeur .....	...	...	...	...	...	0,1	0,1	0,2	0,3	0,3	0,3	0,3	0,3	0,3	0,3	0,3	0,3	0,3	0,3	0,3
— autres .....	—	—	—	—	—	—	—	—	—	—	—	—	—	—	—	—	—	—	—	—
D. Autres .....	36,4	40,2	36,2	38,4	53,8	37,2	58,4	55,9	51,6	53,8	58,0	45,5	49,3	52,7	58,5	53,7	51,9	41,9	41,7	44,4
<b>TOTAL DE L'ACTIF ...</b>	<b>192,3</b>	<b>206,1</b>	<b>211,8</b>	<b>219,0</b>	<b>237,9</b>	<b>226,7</b>	<b>249,7</b>	<b>256,2</b>	<b>252,9</b>	<b>258,0</b>	<b>266,9</b>	<b>261,7</b>	<b>268,0</b>	<b>269,3</b>	<b>282,7</b>	<b>275,6</b>	<b>266,4</b>	<b>262,7</b>	<b>258,3</b>	<b>259,7</b>

<sup>1</sup> Bons spéciaux du Trésor belge (loi du 4-1-1963. Convention du 1-2-1963).

<sup>2</sup> Créances bilatéralisées sur les pays débiteurs lors de la liquidation de l'U.E.P.

<sup>3</sup> Y compris le Fonds des Rentes [cf. l'article « Chapitre IX, Balance des paiements et XIII, Organismes monétaires de la partie statistique » inséré dans le Bulletin d'Information et de Documentation : XLIII<sup>e</sup> année, vol. II, no 3, septembre 1968].

<sup>4</sup> Autres que des effets commerciaux.

## a) - Banque Nationale de Belgique — Passif — Chiffres annuels et mensuels

(milliards de francs)

	31-12-63	31-12-64	31-12-65	31-12-66	31-12-67	31-12-68	31-12-69	31-12-70	31-3-71	30-4-71	31-5-71	30-6-71	31-7-71	31-8-71	30-9-71	31-10-71	30-11-71	31-12-71	31-1-72	29-2-72
<b>A. Engagements envers l'étranger :</b>																				
1. Envers le F.M.I. ....	0,2	0,2	0,2	0,2	0,2	0,2	0,2	0,3	0,3	0,3	0,3	0,3	0,3	0,3	0,3	0,3	0,3	0,3	0,3	0,3
2. Envers l'U.E.P. ....	—	—	—	—	—	—	—	—	—	—	—	—	—	—	—	—	—	—	—	—
3. Autres :																				
a) en monnaies étrangères ....	...	...	...	...	...	...	...	...	0,1	...	...	...	...	...	...	...	...	...	...	...
b) en francs belges <sup>1</sup> ....	0,6	0,7	0,7	0,7	0,7	1,0	0,7	1,0	1,0	1,3	1,3	1,5	1,2	3,5	8,4	8,0	5,8	3,5	2,0	1,9
Total des engagements envers l'étranger ....	0,8	0,9	0,9	0,9	0,9	1,2	0,9	1,3	1,4	1,6	1,6	1,8	1,5	3,8	8,7	8,3	6,1	3,8	2,3	2,2
<b>B. Engagements envers le secteur intérieur monétaire :</b>																				
1. Pièces et billets <sup>2</sup> ....	2,8	3,0	3,5	3,5	4,0	4,4	4,9	5,0	5,4	5,1	5,6	5,8	5,5	5,5	5,4	4,9	5,7	5,4	5,7	5,7
2. Autres :																				
a) envers la B.N.B. ....	—	—	—	—	—	—	—	—	—	—	—	—	—	—	—	—	—	—	—	—
b) envers les organismes publics ....	...	...	...	...	...	...	...	...	1,4	...	...	...	...	...	1,0	...	...	...	...	...
c) envers les banques de dépôts :																				
— réserve monétaire ....	—	1,2	—	—	—	—	—	—	—	—	—	—	—	—	—	—	—	—	—	—
— comptes spéciaux ....	—	—	—	—	—	—	—	—	—	—	—	2,4	1,8	3,7	0,1	...	...	...	...	...
— autres ....	2,3	0,7	1,4	1,3	2,2	0,8	1,0	1,2	0,8	0,1	...	0,1	...	...	0,1	...	...	1,0	0,1	...
<b>C. Engagements envers le secteur intérieur non monétaire :</b>																				
1. Monnaie fiduciaire <sup>3</sup> ....	147,7	157,3	166,8	171,8	173,6	178,8	178,1	183,2	177,9	184,2	188,8	193,3	194,8	190,2	190,7	191,1	188,8	196,4	190,9	190,5
2. Monnaie scripturale :																				
a) détenue par les entreprises et particuliers <sup>4</sup> ....	0,5	0,6	0,4	0,5	0,4	0,8	0,4	0,4	0,5	0,4	0,4	0,5	0,4	0,5	0,5	0,4	0,4	0,6	0,4	0,5
b) détenue par les pouvoirs publics ....	—	—	—	—	—	—	—	—	—	—	—	—	—	—	—	—	—	—	—	—
3. Liquidités quasi monétaires :																				
a) détenues par les entreprises et particuliers :																				
— dépôts en francs belges à plus d'un mois ....	—	—	—	—	—	—	—	—	—	—	—	—	—	—	—	—	—	—	—	—
— dépôts en francs belges reçus en carnets ou livrets ....	—	—	—	—	—	—	—	—	—	—	—	—	—	—	—	—	—	—	—	—
— dépôts en devises ....	—	—	—	—	—	—	—	—	—	—	—	—	—	—	—	—	—	—	—	—
b) détenues par le Trésor ....	...	...	...	...	...	...	...	...	...	...	...	...	...	...	...	...	...	...	...	...
4. Emprunts obligataires ....	—	—	—	—	—	—	—	—	—	—	—	—	—	—	—	—	—	—	—	—
5. Autres :																				
a) envers le Fonds des Rentes ....	...	...	0,1	...	...	...	...	...	—	—	—	—	—	—	—	—	—	—	—	—
b) envers les paraétatiques de crédit ....	—	—	—	—	—	—	—	—	—	—	—	—	—	—	—	—	—	—	—	—
c) envers le Trésor ....	—	—	—	—	—	—	—	—	—	—	—	—	—	—	—	4,7	—	—	0,1	0,1
D. Autres ....	38,2	42,4	38,7	41,0	56,8	40,7	64,4	65,1	65,5	66,6	70,5	57,8	64,0	65,6	76,2	66,2	65,4	55,5	58,8	60,7
<b>TOTAL DU PASSIF ...</b>	<b>192,3</b>	<b>206,1</b>	<b>211,8</b>	<b>219,0</b>	<b>237,9</b>	<b>226,7</b>	<b>249,7</b>	<b>256,2</b>	<b>252,9</b>	<b>253,0</b>	<b>266,9</b>	<b>261,7</b>	<b>268,0</b>	<b>269,3</b>	<b>282,7</b>	<b>275,6</b>	<b>266,4</b>	<b>262,7</b>	<b>258,3</b>	<b>259,7</b>

<sup>1</sup> Y compris les engagements en francs belges envers les organismes internationaux autres que le F.M.I. et l'U.E.P.<sup>2</sup> Y compris les pièces et billets du Trésor détenus par les organismes monétaires autres que la B.N.B.<sup>3</sup> Les chiffres sont sous-évalués à concurrence du montant des pièces et billets du Trésor détenus par les organismes monétaires autres que la B.N.B.<sup>4</sup> Y compris les comptes à vue des paraétatiques, sauf celui du Fonds des Rentes qui est repris sous C5a.

b) - Organismes publics monétaires <sup>1</sup> — Actif — Chiffres annuels et trimestriels

(milliards de francs)

	31-12-63	31-12-64	31-12-65	31-12-66	31-12-67	31-12-68	31-12-69	31-3-70	30-6-70	30-9-70	31-12-70	31-3-71	30-6-71	30-9-71	31-12-71
<b>A. Créances sur l'étranger :</b>															
1. Or .....	—	—	—	—	—	—	—	—	—	—	—	—	—	—	—
2. F.M.I. — Participation .....	—	—	—	—	—	—	—	—	—	—	—	—	—	—	—
— Prêts .....	—	—	—	—	—	—	—	—	—	—	—	—	—	—	—
— Droits de tirage spéciaux .....	—	—	—	—	—	—	—	—	—	—	—	—	—	—	—
3. Obligations .....	—	—	—	—	—	—	—	—	—	—	—	—	—	—	—
4. Accept. en francs belges représ. d'exportation ...	0,2	0,1	0,1	0,1	0,3	0,1	1,9	1,8	1,2	2,3	3,5	0,9	...	0,9	3,2
5. Créances sur l'U.E.P. ....	—	—	—	—	—	—	—	—	—	—	—	—	—	—	—
6. Autres :															
a) en monnaies étrangères .....	—	—	—	—	—	—	—	—	—	—	—	—	—	—	—
b) en francs belges .....	—	—	—	—	—	—	—	—	—	—	—	—	—	—	—
Total des créances sur l'étranger ...	0,2	0,1	0,1	0,1	0,3	0,1	1,9	1,8	1,2	2,3	3,5	0,9	...	0,9	3,2
<b>B. Créances sur le secteur intérieur monétaire :</b>															
1. Pièces et billets .....	0,1	0,1	0,1	0,1	0,1	...	0,1	0,1	0,1	0,1	0,1	0,1	0,1	0,1	0,1
2. Autres :															
a) sur la B.N.B. ....	...	...	...	...	...	...	...	...	...	...	...	1,4	...	1,0	...
b) sur les organismes publics .....	0,1	0,6	0,1	0,4	0,3	0,6	0,2	0,2	0,2	0,2	0,7	0,2	1,1	0,2	0,3
c) sur les banques de dépôts .....	...	...	...	...	0,2	0,5	...	...	...	...	...	0,4	2,6	0,1	0,5
<b>C. Créances sur le secteur intérieur non monétaire :</b>															
1. Sur l'Etat :															
a) à un an au plus .....	42,9	48,0	47,1	48,5	48,8	57,4	62,1	63,9	61,7	54,4	64,9	59,5	62,8	60,0	68,0
b) à plus d'un an :															
— obligations accessibles à tout placeur .....	5,7	5,7	6,3	6,5	6,6	6,3	6,7	6,9	7,1	7,1	6,9	6,8	7,4	7,1	7,1
— autres .....	—	—	—	—	—	—	—	—	—	—	—	—	—	—	—
2. Sur les pouvoirs publics subordonnés et les para-étatiques administratifs :															
a) à un an au plus .....	4,3	4,8	6,5	9,6	8,0	10,0	11,4	8,4	9,5	11,9	14,5	9,5	11,3	11,9	16,0
b) à plus d'un an :															
— obligations accessibles à tout placeur .....	...	...	...	...	...	...	...	...	...	...	...	...	...	...	...
— autres .....	—	—	—	—	—	—	—	—	—	—	—	—	—	—	—
3. Sur les entreprises, les particuliers et les para-étatiques d'exploitation :															
a) acceptations bancaires .....	0,5	0,4	0,5	0,4	0,8	0,1	1,5	1,2	0,1	0,6	0,9	0,3	...	0,2	0,1
b) effets commerciaux .....	0,6	0,4	0,5	0,5	1,2	1,3	1,3	1,3	1,8	1,1	1,1	1,5	1,1	1,3	2,2
c) avances .....	...	...	...	...	...	...	...	...	...	...	...	...	...	...	...
d) à un an au plus <sup>2</sup> .....	—	—	—	—	—	—	—	—	—	—	—	—	—	—	—
e) à plus d'un an :															
— obligations accessibles à tout placeur .....	...	...	...	...	...	...	...	...	...	...	...	...	...	...	...
— autres .....	0,2	0,4	0,5	0,3	0,5	...	...	...	2,0	2,0	...	...	2,0	2,0	...
4. Sur le Fonds des Rentes : à un an au plus .....	...	...	...	...	...	...	...	...	...	...	...	...	...	...	...
5. Sur les paraétatiques de crédit :															
a) à un an au plus .....	...	...	0,2	...	...	...	0,1	...	...	...	0,3	...	...	...	0,3
b) à plus d'un an :															
— obligations accessibles à tout placeur .....	...	...	...	...	...	...	...	...	...	...	...	...	...	...	...
— autres .....	0,1	0,1	0,1	0,1	0,1	0,1	0,1	0,1	0,1	0,1	0,1	0,1	0,1	0,1	0,1
D. Autres .....	3,0	2,4	2,9	4,9	4,0	4,6	3,0	2,1	4,0	3,5	1,0	5,4	5,5	4,5	4,0
<b>TOTAL DE L'ACTIF ...</b>	<b>57,7</b>	<b>63,0</b>	<b>64,9</b>	<b>71,4</b>	<b>70,9</b>	<b>81,0</b>	<b>88,4</b>	<b>86,0</b>	<b>87,8</b>	<b>83,3</b>	<b>94,0</b>	<b>86,1</b>	<b>94,0</b>	<b>89,4</b>	<b>101,9</b>

<sup>1</sup> O.C.P., Fonds Monétaire belge (actif à court terme et obligations), Crédit Communal de Belgique (actifs formant la contrepartie des passifs à vue et à un mois au plus), I.R.G. (uniquement les actifs financés par un recours aux organismes monétaires). En ce qui concerne le Fonds Monétaire belge, la contrepartie de l'excédent des passifs recensés sur les actifs recensés est reprise sous la rubrique D. « Autres ».

<sup>2</sup> Autres que des effets commerciaux.



b) - Organismes publics monétaires <sup>1</sup> — Passif — Chiffres annuels et trimestriels

(milliards de francs)

	31-12-63	31-12-64	31-12-65	31-12-66	31-12-67	31-12-68	31-12-69	31-3-70	30-6-70	30-9-70	31-12-70	31-3-71	30-6-71	30-9-71	31-12-71
<b>A. Engagements envers l'étranger :</b>															
1. Envers le F.M.I. ....	—	—	—	—	—	—	—	—	—	—	—	—	—	—	—
2. Envers l'U.E.P. ....	—	—	—	—	—	—	—	—	—	—	—	—	—	—	—
3. Autres :															
a) en monnaies étrangères .....	—	—	—	—	—	—	—	—	—	—	—	—	—	—	—
b) en francs belges .....	3,1	2,8	2,3	1,2	1,1	0,6	0,4	0,1	0,1	0,1	1,3	0,9	0,1	0,3	0,5
Total des engagements envers l'étranger .....	3,1	2,8	2,3	1,2	1,1	0,6	0,4	0,1	0,1	0,1	1,3	0,9	0,1	0,3	0,5
<b>B. Engagements envers le secteur intérieur monétaire :</b>															
1. Pièces et billets <sup>2</sup> .....	0,3	0,4	0,4	0,3	0,3	0,3	0,3	0,4	0,3	0,3	0,3	0,4	0,3	0,4	0,3
2. Autres :															
a) envers la B.N.B. ....	...	...	...	...	...	...	...	...	...	...	...	...	...	...	...
b) envers les organismes publics .....	0,1	0,6	0,1	0,4	0,3	0,6	0,2	0,2	0,2	0,2	0,7	0,2	1,1	0,2	0,3
c) envers les banques de dépôts :															
— réserve monétaire .....	—	—	—	—	—	—	—	—	—	—	—	—	—	—	—
— comptes spéciaux .....	—	—	—	—	—	—	—	—	—	—	—	—	—	—	—
— autres .....	3,1	6,0	5,8	5,8	5,6	5,3	10,1	6,6	3,3	4,5	7,1	4,9	1,9	2,9	8,5
<b>C. Engagements envers le secteur intérieur non monétaire :</b>															
1. Monnaie fiduciaire <sup>3</sup> .....	6,0	6,4	6,6	6,9	6,5	6,6	7,0	7,0	7,2	7,3	7,5	7,5	7,7	7,9	8,1
2. Monnaie scripturale :															
a) détenue par les entreprises et particuliers <sup>4</sup> ..	33,0	36,0	37,9	41,9	39,5	46,8	44,8	44,8	48,3	46,0	50,7	46,7	52,2	49,5	54,5
b) détenue par les pouvoirs publics .....	12,1	10,8	11,8	14,9	17,4	20,8	25,6	26,9	28,4	24,7	25,3	25,5	30,1	28,2	29,7
3. Liquidités quasi monétaires :															
a) détenues par les entreprises et particuliers :															
— dépôts en francs belges à plus d'un mois ..	—	—	—	—	—	—	—	—	—	—	—	—	—	—	—
— dépôts en francs belges reçus en carnets ou livrets .....	—	—	—	—	—	—	—	—	—	—	—	—	—	—	—
— dépôts en devises .....	—	—	—	—	—	—	—	—	—	—	—	—	—	—	—
b) détenues par le Trésor .....	—	—	—	—	—	—	—	—	—	—	—	—	—	—	—
4. Emprunts obligataires .....	—	—	—	—	—	—	—	—	—	—	—	—	—	—	—
5. Autres :															
a) envers le Fonds des Rentes .....	...	...	...	...	0,2	...	...	...	...	0,2	1,1	—	—	—	—
b) envers les paraétatiques de crédit .....	...	...	...	...	...	...	...	...	...	...	...	...	...	...	...
c) envers le Trésor .....	—	—	—	—	—	—	—	—	—	—	—	—	—	—	—
<b>D. Autres .....</b>	...	...	...	...	...	...	...	...	...	...	...	...	0,6	...	...
<b>TOTAL DU PASSIF ...</b>	<b>57,7</b>	<b>63,0</b>	<b>64,9</b>	<b>71,4</b>	<b>70,9</b>	<b>81,0</b>	<b>88,4</b>	<b>86,0</b>	<b>87,8</b>	<b>83,3</b>	<b>94,0</b>	<b>86,1</b>	<b>94,0</b>	<b>89,4</b>	<b>101,9</b>

<sup>1</sup> O.C.P., Fonds Monétaire belge (pièces et billets), Crédit Communal de Belgique (passifs à vue et à un mois au plus), I.R.G. (uniquement les passifs envers les organismes monétaires).

<sup>2</sup> Uniquement les pièces et billets détenus par la B.N.B.

<sup>3</sup> Les chiffres sont surévalués à concurrence des pièces et billets du Trésor détenus par les organismes monétaires autres que la B.N.B.

<sup>4</sup> Y compris les comptes à vue des paraétatiques, sauf ceux de certains paraétatiques administratifs qui sont compris dans la rubrique C2b.

## c) - Banques de dépôts — Actif — Chiffres annuels et trimestriels

(milliards de francs)

	31-12-63	31-12-64	31-12-65	31-12-66	31-12-67	31-12-68	31-12-69	31-3-70	30-6-70	30-9-70	31-12-70	31-3-71	30-6-71	30-9-71	31-12-71
<b>A. Créances sur l'étranger :</b>															
1. Or .....	—	—	—	—	—	—	—	—	—	—	—	—	—	—	—
2. F.M.I. — Participation .....	—	—	—	—	—	—	—	—	—	—	—	—	—	—	—
— Prêts .....	—	—	—	—	—	—	—	—	—	—	—	—	—	—	—
— Droits de tirage spéciaux .....	—	—	—	—	—	—	—	—	—	—	—	—	—	—	—
3. Obligations .....	0,6	0,6	1,4	1,9	2,3	6,1	7,3	5,8	9,4	10,0	14,6	17,8	18,1	21,2	24,8
4. Accept. en francs belges représ. d'exportation ...	2,7	4,8	5,2	5,6	6,4	6,4	6,5	8,8	9,7	13,5	12,6	13,2	17,3	15,9	13,9
5. Créances sur l'U.E.P. ....	—	—	—	—	—	—	—	—	—	—	—	—	—	—	—
6. Autres :															
a) en monnaies étrangères .....	23,4	29,0	36,7	52,6	60,1	85,6	134,4	133,0	173,3	171,0	198,1	218,4	227,4	221,2	235,3
b) en francs belges .....	4,5	5,5	6,9	8,3	11,3	18,2	19,9	20,1	20,5	21,4	20,8	22,8	24,8	25,5	22,3
Total des créances sur l'étranger ...	31,2	39,9	50,2	68,4	80,1	116,3	168,1	167,7	212,9	215,9	246,1	272,2	287,6	283,8	296,3
<b>B. Créances sur le secteur intérieur monétaire :</b>															
1. Pièces et billets .....	2,8	2,9	3,4	3,4	3,9	4,4	4,8	5,1	5,2	4,7	5,0	5,4	5,7	5,3	5,3
2. Autres :															
a) sur la B.N.B. :															
— réserve monétaire .....	—	1,2	—	—	—	—	—	—	—	—	—	—	—	—	—
— autres .....	2,3	0,7	1,4	1,3	2,2	0,8	0,9	1,0	0,1	0,1	1,2	0,8	2,5	0,1	1,0
b) sur les organismes publics .....	3,0	6,0	5,8	5,8	5,6	5,3	10,1	6,6	3,3	4,5	7,1	4,9	1,9	2,9	8,5
c) sur les banques de dépôts .....	4,7	5,0	5,1	6,2	7,9	12,9	20,2	18,9	23,3	25,0	28,8	29,4	29,8	34,3	46,5
<b>C. Créances sur le secteur intérieur non monétaire :</b>															
1. Sur l'Etat <sup>1</sup> :															
a) à un an au plus .....	22,7	24,6	28,8	34,0	34,9	28,1	37,1	39,5	41,3	39,4	28,0	25,9	22,7	p 28,1	p 18,0
b) à plus d'un an :															
— obligations accessibles à tout placeur .....	29,8	30,6	37,4	37,9	44,7	54,0	61,5	62,7	66,2	66,8	71,3	78,4	86,2	p 87,4	p 103,5
— autres .....	23,9	24,6	26,8	30,7	33,4	33,9	32,5	31,7	31,6	32,5	33,8	32,1	31,0	p 32,6	p 29,6
2. Sur les pouvoirs publics subordonnés et les para-étatiques administratifs :															
a) à un an au plus .....	—	—	—	—	—	0,3	0,6	0,6	1,1	1,9	1,9	1,6	1,6	p 1,2	p 0,4
b) à plus d'un an :															
— obligations accessibles à tout placeur .....	0,3	0,4	0,7	0,9	2,0	3,7	4,7	8,3	8,0	8,1	9,3	10,8	10,9	p 11,9	p 12,6
— autres .....	1,0	0,8	1,0	1,1	2,6	2,3	2,3	2,6	2,9	2,4	2,4	2,4	2,3	p 2,3	p 2,3
3. Sur les entreprises, les particuliers et les para-étatiques d'exploitation :															
a) acceptations bancaires .....	2,4	5,6	5,5	7,3	6,9	4,2	3,9	5,8	7,4	9,1	6,3	10,7	12,5	12,3	8,6
b) effets commerciaux .....	37,7	41,4	45,6	55,5	64,6	67,1	82,3	84,2	87,4	85,5	91,7	89,7	91,2	90,7	93,7
c) avances .....	42,4	47,8	54,8	63,3	77,7	98,0	99,4	102,5	106,2	109,5	114,8	119,2	125,2	129,6	141,6
d) à un an au plus <sup>2</sup> .....	...	0,1	0,1	0,3	1,0	0,9	1,4	1,8	2,0	1,8	2,0	1,7	1,8	p 1,8	p 0,1
e) à plus d'un an :															
— obligations accessibles à tout placeur .....	2,1	2,0	1,8	1,5	2,9	4,3	4,4	4,2	4,7	4,7	6,7	6,8	7,2	p 7,2	p 8,9
— autres .....	1,0	2,0	1,8	2,0	3,0	3,7	4,6	4,2	4,2	4,3	6,0	6,8	7,4	p 7,6	p 7,1
4. Sur le Fonds des Rentes : à un an au plus .....	6,8	7,4	4,7	4,3	4,2	6,8	5,4	4,2	6,3	8,2	6,4	—	—	—	—
5. Sur les para-étatiques de crédit :															
a) à un an au plus .....	0,2	0,4	0,2	1,0	1,0	2,1	2,2	2,1	1,7	1,9	2,8	4,4	3,0	p 5,8	p 3,1
b) à plus d'un an :															
— obligations accessibles à tout placeur .....	10,3	9,8	11,4	13,2	14,1	17,0	20,2	22,3	22,8	23,5	27,3	29,0	30,6	p 31,7	p 32,9
— autres .....	0,5	0,7	0,9	1,4	2,0	2,2	4,2	4,6	5,2	5,4	6,0	6,2	6,5	p 3,6	p 3,6
<b>D. Autres .....</b>	<b>31,7</b>	<b>36,2</b>	<b>43,3</b>	<b>49,0</b>	<b>50,1</b>	<b>59,6</b>	<b>62,4</b>	<b>63,4</b>	<b>67,9</b>	<b>73,5</b>	<b>71,4</b>	<b>78,0</b>	<b>86,8</b>	<b>p 87,1</b>	<b>p 91,4</b>
<b>TOTAL DE L'ACTIF ...</b>	<b>256,8</b>	<b>290,1</b>	<b>330,7</b>	<b>388,5</b>	<b>444,8</b>	<b>527,9</b>	<b>633,2</b>	<b>644,0</b>	<b>711,7</b>	<b>728,7</b>	<b>776,3</b>	<b>816,4</b>	<b>854,4</b>	<b>867,3</b>	<b>915,0</b>

<sup>1</sup> Y compris le Fonds des Routes [cf. l'article « Chapitre IX, Balance des Paiements et XIII, Organismes monétaires » de la partie statistique inséré dans le Bulletin d'Information et de Documentation : XLIII<sup>e</sup> année, vol. II, n° 8, septembre 1968].

<sup>2</sup> Autres que des effets commerciaux.

## c) - Banques de dépôts — Passif — Chiffres annuels et trimestriels

(milliards de francs)

	31-12-63	31-12-64	31-12-65	31-12-66	31-12-67	31-12-68	31-12-69	31-3-70	30-6-70	30-9-70	31-12-70	31-3-71	30-6-71	30-9-71	31-12-71
<b>A. Engagements envers l'étranger :</b>															
1. Envers le F.M.I. ....	—	—	—	—	—	—	—	—	—	—	—	—	—	—	—
2. Envers l'U.E.P. ....	—	—	—	—	—	—	—	—	—	—	—	—	—	—	—
3. Autres :															
a) en monnaies étrangères .....	34,4	45,9	55,3	78,3	89,3	113,9	169,6	164,3	206,6	207,4	236,5	255,8	259,6	254,0	267,0
b) en francs belges <sup>1</sup> .....	16,9	18,1	20,6	24,3	29,8	38,7	34,7	37,8	41,7	45,7	50,2	56,6	61,0	63,6	64,0
Total des engagements envers l'étranger .....	51,3	64,0	75,9	102,6	119,1	152,6	204,3	202,1	248,3	253,1	286,7	312,4	320,6	317,6	331,0
<b>B. Engagements envers le secteur intérieur monétaire :</b>															
1. Pièces et billets .....	—	—	—	—	—	—	—	—	—	—	—	—	—	—	—
2. Autres :															
a) envers la B.N.B. ....	0,3	0,2	...	...	...	0,5	...	...	...	...	...	...	...	...	...
b) envers les organismes publics .....	...	...	...	...	0,2	0,5	...	...	...	...	...	0,4	2,6	0,1	0,5
c) envers les banques de dépôts :															
— réserve monétaire .....	—	—	—	—	—	—	—	—	—	—	—	—	—	—	—
— comptes spéciaux .....	—	—	—	—	—	—	—	—	—	—	—	—	—	—	—
— autres .....	4,6	5,0	5,1	6,2	7,9	12,9	20,1	18,9	23,3	25,0	28,8	29,4	29,8	34,3	46,5
<b>C. Engagements envers le secteur intérieur non monétaire :</b>															
1. Monnaie fiduciaire .....	—	—	—	—	—	—	—	—	—	—	—	—	—	—	—
2. Monnaie scripturale :															
a) détenue par les entreprises et particuliers ...	78,5	86,3	95,1	103,6	113,1	122,8	130,3	137,6	144,6	142,0	151,5	159,2	167,6	170,0	174,7
b) détenue par les pouvoirs publics .....	—	—	—	—	—	—	—	—	—	—	—	—	—	—	—
3. Liquidités quasi monétaires :															
a) détenues par les entreprises et particuliers :															
— dépôts en francs belges à plus d'un mois .	27,8	31,5	37,4	42,4	50,4	56,3	77,7	83,9	85,6	92,2	91,3	96,4	97,7	101,6	102,6
— dépôts en francs belges reçus en carnets ou livrets .....	27,2	33,6	40,0	46,6	57,4	69,4	71,6	71,2	71,9	73,4	74,3	78,1	83,4	89,2	96,1
— dépôts en devises .....	9,1	5,1	4,4	5,7	8,4	8,8	14,7	13,2	13,5	12,9	11,3	10,0	10,0	10,4	9,7
b) détenues par le Trésor .....	—	—	—	—	—	—	—	—	—	—	—	—	—	—	—
4. Emprunts obligataires .....	11,4	11,4	11,4	12,0	13,5	16,5	21,0	22,4	23,4	24,2	25,6	27,3	28,4	29,6	30,4
5. Autres :															
a) envers le Fonds des Rentes .....	...	...	...	...	...	...	...	...	...	...	...	...	...	...	...
b) envers les parastatistiques de crédit .....	0,3	...	0,2	...	0,1	0,5	0,3	1,4	2,8	0,4	1,4	1,0	2,0	1,2	1,4
c) envers le Trésor .....	—	—	—	—	—	—	—	—	—	—	—	—	—	—	—
D. Autres .....	46,3	53,0	61,2	69,4	74,7	87,1	93,2	93,3	98,3	105,5	105,4	102,2	112,3	113,3	122,1
<b>TOTAL DU PASSIF ...</b>	<b>256,8</b>	<b>290,1</b>	<b>330,7</b>	<b>388,5</b>	<b>444,8</b>	<b>527,9</b>	<b>633,2</b>	<b>644,0</b>	<b>711,7</b>	<b>728,7</b>	<b>776,3</b>	<b>816,4</b>	<b>854,4</b>	<b>867,3</b>	<b>915,0</b>

<sup>1</sup> Y compris les engagements en francs belges envers les organismes internationaux établis en U.E.B.L.

d) - Ensemble des organismes monétaires — Actif — Chiffres annuels et trimestriels

(milliards de francs)

	31-12-63	31-12-64	31-12-65	31-12-66	31-12-67	31-12-68	31-12-69	31-3-70	30-6-70	30-9-70	31-12-70	31-3-71	30-6-71	30-9-71	31-12-71	Colonne du tableau XIII « Bilans intégrés des organismes monétaires » dans laquelle le la rubrique est comprise
<b>A. Créances sur l'étranger :</b>																
1. Or .....	68,6	72,5	77,9	76,2	74,0	76,2	76,0	76,0	76,0	76,5	73,5	73,3	79,2	78,6	77,2	
2. F.M.I. — Participation .....	7,1	8,7	12,2	15,2	14,7	10,3	7,8	10,0	15,4	16,8	19,6	23,2	25,8	29,9	30,0	
— Prêts <sup>1</sup> .....	—	1,5	3,4	3,4	1,9	5,0	...	...	...	...	...	...	...	...	...	
— Droits de tirage spéciaux .....	—	—	—	—	—	—	—	4,0	4,7	4,7	10,2	15,0	17,8	20,3	20,3	
3. Obligations .....	0,7	0,7	1,5	2,0	2,4	6,1	7,3	5,8	9,4	10,0	14,6	17,8	18,1	21,2	24,8	
4. Accept. en francs belges représ. d'export.	7,0	9,2	12,0	13,3	14,7	20,7	18,2	15,3	18,0	16,0	18,0	14,3	18,1	17,0	22,9	
5. Créances sur l'U.E.P. <sup>2</sup> .....	0,1	0,1	...	—	—	—	—	—	—	—	—	—	—	—	—	
6. Autres :																
a) en monnaies étrangères .....	44,9	56,0	58,6	74,0	96,2	103,7	170,0	169,5	207,2	212,5	237,1	260,6	264,5	263,6	270,3	
b) en francs belges .....	6,0	7,0	8,4	9,8	14,3	18,5	19,9	20,2	20,5	21,4	21,0	22,9	24,9	25,5	22,3	
Total des créances sur l'étranger ...	134,4	155,7	174,0	193,9	218,2	240,5	299,2	300,8	351,2	357,9	394,0	427,1	448,4	456,1	467,8	(6)
<b>B. Créances sur le secteur intérieur monétaire :</b>																
1. Pièces et billets .....	3,1	3,4	3,9	3,8	4,3	4,7	5,2	5,6	5,6	5,2	5,3	5,9	6,1	5,8	5,7	
2. Autres :																
a) sur la B.N.B. ....																
— réserve monétaire .....	—	1,2	—	—	—	—	—	—	—	—	—	—	—	—	—	
— autres .....	2,3	0,7	1,4	1,3	2,2	0,8	0,9	1,0	0,1	0,1	1,2	2,2	2,5	1,1	1,0	
b) sur les organismes publics .....	3,1	6,6	5,9	6,2	5,9	5,9	10,3	6,8	3,5	4,7	7,8	5,1	3,0	3,1	8,8	
c) sur les banques de dépôts .....	5,0	5,2	5,1	6,2	8,1	13,9	20,2	18,9	23,3	25,0	28,8	29,8	32,4	34,4	47,0	
<b>C. Créances sur le secteur intérieur non monétaire :</b>																
1. Sur l'Etat <sup>3</sup> :																
a) à un an au plus .....	74,9	82,4	84,9	92,1	86,4	100,8	114,7	119,2	118,9	109,5	106,1	92,0	101,3	p 101,6	p 90,9	(7)
b) à plus d'un an :																
— obligations accessibles à tout placeur	37,8	38,7	46,2	47,1	54,0	62,9	70,7	72,1	75,8	76,4	80,5	87,4	95,7	p 96,4	p 112,5	(7)
— autres .....	57,9	58,6	60,8	64,7	67,4	67,9	66,5	65,7	65,6	66,5	67,8	66,1	65,0	p 66,6	p 63,6	(7)
2. Sur les pouvoirs publics subordonnés et les paraétatiques administratifs :																
a) à un an au plus .....	4,3	4,8	6,5	9,6	8,0	10,3	12,0	9,0	10,6	13,8	16,4	11,1	12,9	p 13,1	p 16,4	(8)
b) à plus d'un an :																
— obligations accessibles à tout placeur	0,5	0,7	1,1	1,3	2,5	4,2	5,3	3,9	8,6	8,7	9,9	11,5	11,8	p 12,9	p 13,6	(8)
— autres .....	1,0	0,8	1,0	1,1	2,5	2,3	2,3	2,6	2,9	2,4	2,4	2,4	2,3	p 2,3	p 2,3	(8)
3. Sur les entreprises, les particuliers et les paraétatiques d'exploitation :																
a) acceptations bancaires .....	4,6	6,1	8,7	11,7	8,5	6,1	7,3	7,6	9,4	9,7	8,7	11,0	12,5	12,5	13,1	(9)
b) effets commerciaux .....	41,8	44,4	49,0	59,9	70,8	78,4	90,5	88,5	92,4	88,4	96,0	93,8	93,6	93,2	100,8	(9)
c) avances .....	42,4	47,8	54,8	63,3	77,7	98,1	99,4	102,5	106,2	109,5	115,0	119,2	125,5	129,6	141,9	(9)
d) à un an au plus <sup>4</sup> .....	...	0,1	0,1	0,3	1,0	0,9	1,4	1,8	2,0	1,8	2,0	1,7	1,8	p 1,8	p 0,1	(14)
e) à plus d'un an :																
— obligations accessibles à tout placeur	2,1	2,0	1,8	1,5	2,9	4,5	4,7	4,5	5,0	5,0	7,2	7,3	7,6	p 7,7	p 9,4	(14)
— autres .....	1,2	2,4	2,3	2,3	3,5	3,7	4,6	4,2	6,2	6,3	6,0	6,8	9,4	p 9,6	p 7,1	(14)
4. Sur le Fonds des Rentes : à un an au plus <sup>5</sup>	7,4	7,8	4,7	4,6	4,3	6,8	5,4	4,2	6,3	8,2	6,4	—	—	—	—	(11)
5. Sur les paraétatiques de crédit :																
a) à un an au plus .....	1,0	0,4	0,4	1,0	1,3	2,1	2,3	2,1	1,7	1,9	3,1	4,4	3,1	p 5,8	p 3,4	(12)
b) à plus d'un an :																
— obligations accessibles à tout placeur	10,3	9,8	11,4	13,2	14,1	17,1	20,3	22,5	23,0	23,7	27,5	29,3	30,9	p 32,1	p 33,2	(12)
— autres .....	0,6	0,8	1,0	1,5	2,1	2,3	4,3	4,7	5,3	5,5	6,1	6,3	6,5	p 3,6	p 3,7	(12)
D. Autres .....	71,1	78,8	82,4	92,3	107,9	101,4	123,8	125,0	128,1	141,3	128,3	135,0	137,8	p 150,1	p 137,3	(14)
TOTAL DE L'ACTIF ...	506,8	559,2	607,4	678,9	753,6	835,6	971,3	978,2	1.051,7	1.071,5	1.126,5	1.155,4	1.210,1	1.239,4	1.279,6	

<sup>1</sup> Bons spéciaux du Trésor belge (loi du 4-1-1963, Convention du 1-2-1968).

<sup>2</sup> Créances bilatéralisées sur les pays débiteurs lors de la liquidation de l'U.E.P.

<sup>3</sup> Y compris le Fonds des Routes [cf. l'article « Chapitre IX, Balance des paiements et XIII, Organismes monétaires » de la partie statistique inséré dans le Bulletin d'Information et de Documentation (B.N.B.) :

XLIII<sup>e</sup> année, vol. II, n° 3, septembre 1968].

<sup>4</sup> Autres que des effets commerciaux.

<sup>5</sup> Aux dates pour lesquelles le Fonds des Rentes n'a pas publié de chiffres, les créances sur le Fonds des Rentes sont comprises sous la rubrique D. « Autres ».

d) - Ensemble des organismes monétaires — Passif — Chiffres annuels et trimestriels

(milliards de francs)

	31-12-63	31-12-64	31-12-65	31-12-66	31-12-67	31-12-68	31-12-69	31-3-70	30-6-70	30-9-70	31-12-70	31-3-71	30-6-71	30-9-71	31-12-71	
<b>A. Engagements envers l'étranger :</b>																
1. Envers le F.M.I. ....	0,2	0,2	0,2	0,2	0,2	0,2	0,2	0,2	0,2	0,2	0,3	0,3	0,3	0,3	0,3	
2. Envers l'U.E.P. ....	—	—	—	—	—	—	—	—	—	—	—	—	—	—	—	
3. Autres :																
a) en monnaies étrangères .....	34,4	45,9	55,3	78,3	89,3	113,9	169,6	164,3	206,6	207,4	236,5	255,9	259,6	254,0	267,0	
b) en francs belges <sup>1</sup> .....	20,6	21,6	23,6	26,2	31,6	40,3	35,8	38,7	42,4	46,6	52,5	58,5	62,6	72,3	68,0	
Total des engagements envers l'étranger ...	55,2	67,7	79,1	104,7	121,1	154,4	205,6	203,2	249,2	254,2	289,3	314,7	322,5	326,6	335,3	
<b>B. Engagements envers le secteur intérieur monétaire :</b>																
1. Pièces et billets <sup>2</sup> .....	3,1	3,4	3,9	3,8	4,3	4,7	5,2	5,6	5,6	5,1	5,3	5,8	6,1	5,8	5,7	
2. Autres :																
a) envers la B.N.B. ....	0,3	0,2	...	...	...	0,5	...	...	...	...	...	...	...	...	...	
b) envers les organismes publics .....	0,1	0,6	0,1	0,4	0,5	1,1	0,2	0,2	0,2	0,2	0,7	2,0	3,7	1,3	0,8	
c) envers les banques de dépôts :																
— réserve monétaire .....	—	1,2	—	—	—	—	—	—	—	—	—	—	—	—	—	
— comptes spéciaux .....	—	—	—	—	—	—	—	—	—	—	—	—	2,4	0,1	1,0	
— autres .....	10,0	11,7	12,3	13,3	15,7	19,0	31,2	26,5	26,7	29,6	37,1	35,1	31,8	37,3	55,0	
<b>C. Engagements envers le secteur intérieur non monétaire :</b>																
1. Monnaie fiduciaire <sup>3</sup> .....	153,7	163,7	173,4	178,7	180,1	185,4	185,1	180,3	189,1	186,0	190,7	185,4	201,0	198,6	204,5	(1)
2. Monnaie scripturale :																
a) détenue par les entreprises et particuliers <sup>4</sup> .....	112,0	122,9	133,4	146,0	153,0	170,4	175,5	182,9	193,3	188,6	202,6	206,4	220,3	220,0	229,8	(1)
b) détenue par les pouvoirs publics .....	12,1	10,8	11,8	14,9	17,4	20,8	25,6	26,9	28,4	24,7	25,3	25,5	30,1	28,2	29,7	(1)
3. Liquidités quasi monétaires :																
a) détenues par les entreprises et particuliers :																
— dépôts en francs belges à plus d'un mois .....	27,8	31,5	37,4	42,4	50,4	56,3	77,7	83,9	85,6	92,2	91,3	96,4	97,7	101,6	102,6	(2)
— dépôts en francs belges reçus en carnets ou livrets .....	27,2	33,6	40,0	46,6	57,4	69,4	71,6	71,2	71,9	73,4	74,3	78,1	83,4	89,2	96,1	(2)
— dépôts en devises .....	9,1	5,1	4,4	5,7	8,4	8,8	14,7	13,2	13,5	12,9	11,3	10,0	10,0	10,4	9,7	(3)
b) détenues par le Trésor .....	...	...	...	...	...	...	...	...	...	...	...	...	...	...	...	(4)
4. Emprunts obligataires .....	11,4	11,4	11,4	12,0	13,5	16,5	21,0	22,4	23,4	24,2	25,6	27,3	28,4	29,6	30,4	(13)
5. Autres :																
a) envers le Fonds des Rentes <sup>5</sup> .....	...	...	0,1	...	0,2	...	...	...	...	1,9	1,1	—	—	—	—	(11)
b) envers les paraétatiques de crédit .....	0,3	...	0,2	...	0,1	0,5	0,3	1,4	2,8	0,4	1,4	1,0	2,0	1,2	1,4	(12)
c) envers le Trésor .....	—	—	—	—	—	—	—	—	—	—	—	—	—	—	—	(7)
<b>D. Autres .....</b>	84,5	95,4	99,9	110,4	131,5	127,8	157,6	160,5	162,0	178,1	170,5	167,7	170,7	189,5	177,6	(14)
<b>TOTAL DU PASSIF ...</b>	<b>506,8</b>	<b>559,2</b>	<b>607,4</b>	<b>678,9</b>	<b>753,6</b>	<b>835,6</b>	<b>971,3</b>	<b>978,2</b>	<b>1.051,7</b>	<b>1.071,5</b>	<b>1.126,5</b>	<b>1.155,4</b>	<b>1.210,1</b>	<b>1.239,4</b>	<b>1.279,6</b>	

Colonne du tableau XIII « Bilans intégrés des organismes monétaires » dans laquelle la rubrique est comprise

<sup>1</sup> Pour la B.N.B., y compris les engagements en francs belges envers les organismes internationaux autres que le F.M.I. et l'U.E.P.; pour les autres organismes monétaires, y compris les engagements en francs belges envers les organismes internationaux établis en U.E.B.L. depuis qu'ils ont pu être extraits des engagements envers le secteur intérieur non monétaire, c'est-à-dire depuis 1958.  
<sup>2</sup> B.N.B. : y compris les pièces et billets du Trésor détenus par les organismes monétaires autres que la B.N.B. Organismes publics monétaires : uniquement les pièces et billets du Trésor détenus par la B.N.B.

<sup>3</sup> Les chiffres de cette rubrique sont sous-évalués pour la B.N.B. et surévalués pour les organismes publics à concurrence des pièces et billets du Trésor détenus par les organismes monétaires autres que la B.N.B.  
<sup>4</sup> B.N.B. : y compris les comptes à vue des paraétatiques, sauf celui du Fonds des Rentes qui est compris dans la rubrique C5a ou D. « Autres ». Organismes publics monétaires : y compris les comptes à vue des paraétatiques, sauf ceux de certains paraétatiques administratifs qui sont compris dans la rubrique C2b.  
<sup>5</sup> Aux dates pour lesquelles le Fonds des Rentes n'a pas publié de chiffres, les engagements envers le Fonds des Rentes sont compris sous la rubrique D. « Autres ».

### XIII - 3. — STOCK MONÉTAIRE ET LIQUIDITES QUASI MONÉTAIRES (variations en milliards de francs)

#### A. - VARIATIONS DU STOCK ET DES LIQUIDITES

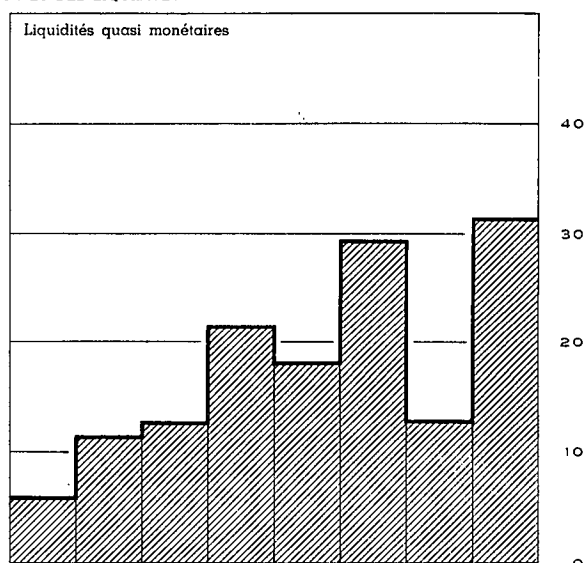
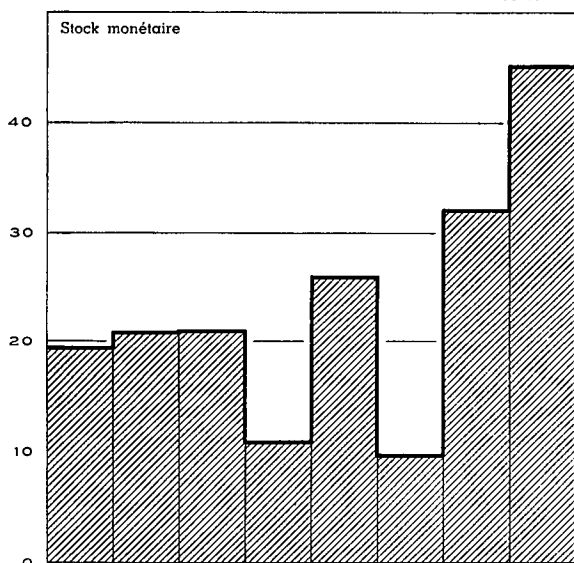

#### B. - ORIGINE DES VARIATIONS

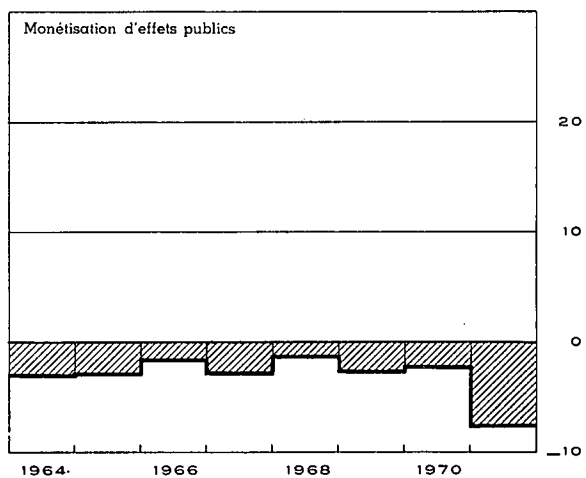
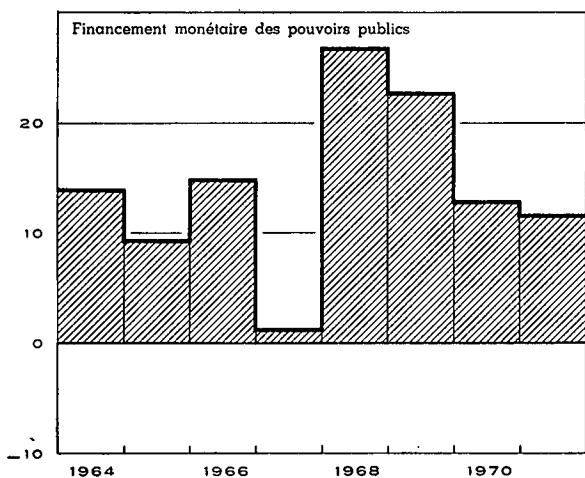
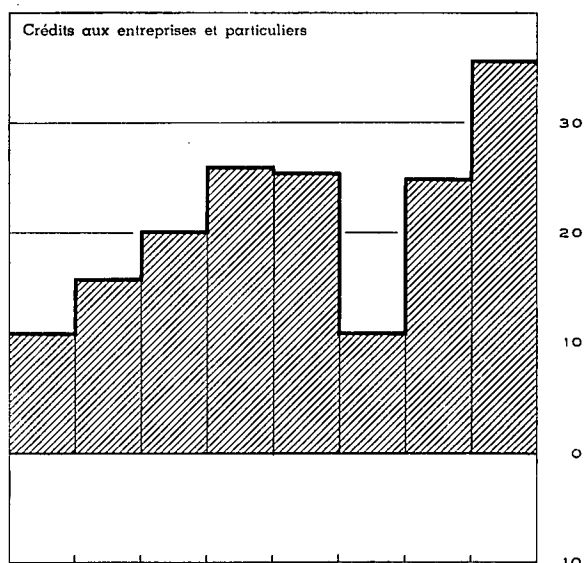
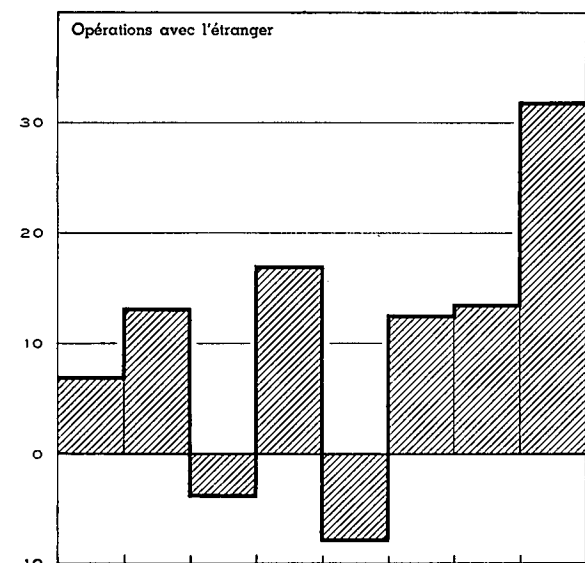

### XIII - 3. — ORIGINES DES VARIATIONS DU STOCK MONETAIRE

(milliards de francs)

Périodes	Stock monétaire	Liquidités quasi monétaires	Total du stock monétaire et des liquidités quasi monétaires	Opérations avec l'étranger (solde courant + opérations en capital des entreprises et particuliers	Crédits aux entreprises et particuliers <sup>1</sup>	Refinancement en dehors des organismes monétaires (augmentation : -) <sup>2</sup>		Financement monétaire des pouvoirs publics		Monétisation d'effets publics		Crédits à des intermédiaires financiers non monétaires	Emprunts obligataires des banques de dépôts	Divers
						de créances commerciales sur l'étranger	de crédits aux entreprises et particuliers	Etat <sup>3</sup>	Autres pouvoirs publics <sup>4</sup>	achats sur le marché par les organismes monétaires	par l'intermédiaire du Fonds des Rentes			
(1)	(2)	(3)	(4)	(5)	(6)	(7)	(8)	(9)	(10)	(11)	(12)	(13)	(14)	
1964 .....	+ 19,6	+ 6,1	+ 25,7	+ 7,0	+ 11,0	...	- 1,6	+ 12,6	+ 1,5	- 2,2	- 1,0	+ 0,2	...	- 1,8
1965 .....	+ 21,1	+ 11,6	+ 32,7	+ 13,2	+ 16,0	- 1,2	- 1,7	+ 7,0	+ 2,4	- 1,1	- 2,0	+ 1,3	...	- 1,2
1966 .....	+ 21,2	+ 12,8	+ 34,0	- 4,0	+ 20,2	+ 1,1	+ 2,2	+ 11,8	+ 3,2	- 1,1	- 0,6	+ 2,4	- 0,6	- 0,6
1967 .....	+ 11,0	+ 21,6	+ 32,6	+ 17,1	+ 26,1	- 2,7	- 4,0	+ 1,4	- 0,1	- 2,0	- 0,9	+ 1,5	- 1,6	- 2,2
1968 .....	+ 26,1	+ 18,2	+ 44,3	- 8,1	+ 25,6	+ 0,8	...	+ 23,7	+ 3,1	- 2,1	+ 0,7	+ 4,0	- 3,0	- 0,4
1969 .....	+ 9,8	+ 29,4	+ 39,2	+ 12,6	+ 11,1	- 2,8	+ 3,5	+ 20,1	+ 2,7	- 2,1	- 0,7	+ 4,9	- 4,4	- 5,7
1970 .....	+ 32,2	+ 13,1	+ 45,3	+ 13,5	+ 25,0	- 4,8	- 2,5	+ 4,5	+ 8,6	- 1,2	- 1,2	+ 8,2	- 4,6	- 0,2
1971 .....	+ 45,3	+ 31,4	+ 76,7	p+ 31,9	+ 35,7	+ 3,0	+ 0,3	p+ 8,0	p+ 3,7	p- 1,9	- 5,9	p+ 3,5	- 4,8	p+ 3,2
1969 4 <sup>e</sup> trimestre .....	+ 12,4	+ 6,4	+ 18,8	+ 12,0	+ 0,7	- 2,3	+ 0,7	+ 5,1	+ 0,9	+ 0,1	- 1,1	...	- 0,7	+ 3,4
1970 1 <sup>e</sup> trimestre .....	+ 3,8	+ 4,3	+ 8,1	+ 1,8	+ 3,0	- 1,3	- 1,6	+ 5,6	+ 0,9	- 0,6	- 1,2	+ 1,0	- 1,4	+ 1,9
2 <sup>e</sup> trimestre .....	+ 20,7	+ 2,8	+ 23,5	+ 4,5	+ 7,6	...	+ 1,8	+ 8,7	+ 1,3	- 0,8	- 2,3	- 0,8	- 1,0	+ 4,5
3 <sup>e</sup> trimestre .....	- 11,5	+ 7,4	- 4,1	+ 3,9	+ 0,3	- 2,6	- 0,6	- 9,9	+ 2,8	- 0,2	+ 2,6	+ 3,7	- 0,8	- 3,3
4 <sup>e</sup> trimestre .....	+ 19,2	- 1,4	+ 17,8	+ 3,3	+ 14,1	- 0,9	- 2,1	+ 0,1	+ 3,6	+ 0,4	- 0,3	+ 4,3	- 1,4	- 3,3
1971 1 <sup>e</sup> trimestre .....	- 1,3	+ 7,4	+ 6,1	+ 6,2	+ 2,0	- 0,7	+ 2,3	- 8,9	- 3,6	- 0,4	- 2,5	+ 3,8	- 1,7	+ 9,6
2 <sup>e</sup> trimestre .....	+ 34,0	+ 6,6	+ 40,6	+ 13,3	+ 7,9	+ 3,1	- 0,3	+ 15,5	+ 2,1	- 0,3	- 0,6	- 0,6	- 1,1	+ 1,6
3 <sup>e</sup> trimestre .....	- 4,5	+ 10,1	+ 5,6	p+ 8,0	+ 3,7	- 1,6	- 0,1	p- 2,2	p+ 1,4	p- 0,2	+ 0,8	p+ 1,8	- 1,2	p- 4,8
4 <sup>e</sup> trimestre .....	+ 17,1	+ 7,3	+ 24,4	p+ 4,4	+ 22,1	+ 2,2	- 1,6	p+ 3,6	p+ 3,8	p- 1,0	- 3,6	p- 1,5	- 0,8	p- 3,2

N. B. — Pour le détail du « Stock monétaire », voir le tableau 4 du chapitre XIII.  
 — Pour le détail des « Opérations avec l'étranger », voir le tableau 5 du chapitre XIII.  
 — Pour la méthode d'élaboration, voir note sub tableau 1 du chapitre XIII.

<sup>1</sup> Variation de l'encours utilisé des crédits d'escompte, d'avances et d'acceptations (à l'exclusion des effets qui servent à la mobilisation de créances commerciales sur l'étranger) accordés à leur origine par les organismes monétaires.

<sup>2</sup> Il s'agit d'un refinancement net : crédits accordés à leur origine par les organismes monétaires et refinancés par eux auprès d'organismes monétaires moins crédits accordés à leur origine par ces derniers et refinancés par eux auprès des organismes monétaires.

<sup>3</sup> Y compris le Fonds des Routes [cf. l'article « Chapitre IX, Balance des paiements et XIII, Organismes monétaires de la partie statistique » inséré dans le *Bulletin d'Information et de Documentation* : XLIII<sup>e</sup> année, vol. II, no 8, septembre 1968].

<sup>4</sup> Y compris les fonds de pension et les organismes de sécurité sociale.

### XIII - 4. — STOCK MONETAIRE

(milliards de francs)

Fin de période	Monnaie fiduciaire			Monnaie scripturale					Stock de monnaie scripturale	Total du stock monétaire	Pourcentage de monnaie fiduciaire
	Billets et monnaies du Trésor <sup>2</sup>	Billets de la B.N.B.	Stock de monnaie fiduciaire	détenue par le Trésor et les pouvoirs publics subordonnés	détenue par les entreprises et particuliers <sup>1</sup>						
					comptes courants à la B.N.B. <sup>3</sup>	avoirs à l'O.C.P. <sup>3</sup>	dépôts à vue et à 1 mois au plus dans les banques et établissements para-étatiques <sup>3</sup>	Total			
(1)	(2)	(8)	(4)	(5)	(6)	(7)	(8)	(9) = (4) + (8)	(10) = (8) + (9)	(11) = (8) : (10)	
1963 .....	6,1	150,5	153,7	12,1	0,5	32,9	78,6	112,0	124,1	277,8	55,3
1964 .....	6,4	160,3	163,7	10,8	0,6	35,9	86,4	122,9	133,7	297,4	55,0
1965 .....	6,6	170,3	173,4	11,8	0,4	37,6	95,4	133,4	145,2	318,6	54,4
1966 .....	6,9	175,3	178,7	14,9	0,5	41,5	104,1	146,1	161,0	339,7	52,6
1967 .....	6,5	177,5	180,1	17,4	0,5	39,0	113,5	153,0	170,4	350,5	51,4
1968 .....	6,6	183,2	185,4	20,8	0,8	46,2	123,3	170,3	191,1	376,5	49,2
1969 Septembre .....	6,8	182,5	184,7	22,0	0,6	43,0	123,6	167,2	189,2	373,9	49,4
Décembre .....	7,0	183,0	185,2	25,6	0,4	43,9	131,2	175,5	201,1	386,3	47,9
1970 Mars .....	7,0	178,5	180,3	26,9	0,5	43,8	138,6	182,9	209,8	390,1	46,2
Juin .....	7,2	187,1	189,1	28,4	0,4	47,4	145,5	193,3	221,7	410,8	46,0
Septembre .....	7,3	183,5	186,0	24,7	0,7	44,8	143,1	188,6	213,3	399,3	46,6
Novembre .....	7,4	182,1	184,4	23,5	0,4	43,9	142,5	186,8	210,3	394,7	46,7
Décembre .....	7,5	188,2	190,7	25,2	0,4	49,6	152,6	202,6	227,8	418,5	45,6
1971 Janvier .....	7,5	182,1	184,8	24,9	0,6	51,0	152,9	204,5	229,4	414,2	44,6
Février .....	7,5	183,3	185,7	22,8	1,1	47,1	153,2	201,5	224,3	410,0	45,3
Mars .....	7,5	183,3	185,4	25,5	0,5	45,4	160,5	206,4	231,9	417,3	44,4
Avril .....	7,6	189,3	191,8	24,5	0,4	55,4	155,4	211,2	235,7	427,5	44,9
Mai .....	7,7	194,4	196,5	27,8	0,4	49,4	163,0	212,8	240,6	437,1	45,0
Juin .....	7,7	199,1	201,0	30,0	0,4	50,7	169,2	220,3	250,3	451,3	44,5
Juillet .....	7,8	200,3	202,6	27,7	0,4	51,8	164,2	216,4	244,1	446,7	45,4
Août .....	7,8	195,7	198,0	27,9	0,5	47,9	165,9	214,3	242,2	440,2	45,0
Septembre .....	7,9	196,1	198,6	28,2	0,5	47,9	171,6	220,0	248,2	446,8	44,4
Octobre .....	7,9	196,0	199,0	28,1	0,3	50,8	163,5	214,6	242,7	441,7	45,1
Novembre .....	8,0	194,5	196,8	28,4	0,4	49,0	166,6	216,0	244,4	441,2	44,6
Décembre .....	8,1	201,8	204,4	29,7	0,6	52,8	176,4	229,8	259,5	463,9	44,1

<sup>1</sup> Y compris des organismes paraétatiques administratifs et des organismes publics de crédit.

<sup>2</sup> Déduction faite des avoirs de la B.N.B.

<sup>3</sup> Déduction faite des encaisses des organismes monétaires.



XIII - 5. — AVOIRS EXTERIEURS NETS DES ORGANISMES MONETAIRES

(milliards de francs)

Périodes	Montants à fin de période 1			Evolution							Evolution	
	B.N.B.	Autres organismes monétaires	Total (3) = (1) + (2)	Avoirs extérieurs nets après ajustement statistique			Opérations en capital des pouvoirs publics avec l'étranger		Refinancement en dehors des organismes monétaires de créances commerciales sur l'étranger (augmentation : -)	Opérations avec l'étranger; (solde courant + opérations en capital des entreprises et particuliers) (10) = (6) - (7) - (8) - (9)	Différence entre les données de la balance des paiements [col. (12)] et celles des organismes monétaires [col. (6)] 4	Avoirs extérieurs nets suivant la balance des paiements de l'U.E.R.L. 5
				B.N.B.	Autres organismes monétaires	Total	État	Autres 2				
(1)	(2)	(3)	(4)	(5)	(6)	(7)	(8)	(9)	(10)	(11)	(12)	
1964 .....	114,8	-26,8	88,0	+12,6	- 3,8	+ 8,8	+ 0,7	+ 1,1	...	+ 7,0	+ 1,9	+10,7
1965 .....	122,8	-28,0	94,8	+ 8,0	- 1,2	+ 6,8	- 5,5	+ 0,3	- 1,2	+13,2	+ 0,5	+ 7,3
1966 .....	124,5	-35,3	89,2	+ 1,7	- 7,3	- 5,6	- 2,7	...	+ 1,1	- 4,0	+ 0,3	- 5,3
1967 .....	136,9	-39,8	97,1	+12,4	- 4,3	+ 8,1	- 5,8	- 0,5	- 2,7	+17,1	+ 1,5	+ 9,6
1968 .....	122,9	-36,8	86,1	-14,0	+ 3,0	-11,0	- 3,5	- 0,2	+ 0,8	- 8,1	+ 7,3	- 3,7
1969 .....	128,3	-34,7	93,6	+ 5,2 <sup>67</sup>	+ 2,0	+ 7,2	- 2,4	- 0,2	- 2,8	+12,6	+ 7,9	+15,1
1970 .....	143,1	-38,3	104,8	+11,4 <sup>68</sup>	- 3,6	+ 7,8	- 0,5	- 0,4	- 4,8	+13,5	+ 7,4	+15,2
1971 .....	164,5	-32,0	132,5	+17,5 <sup>69</sup>	+ 6,4	+23,9	p-11,0	p ...	+ 3,0	p+31,9	p+ 1,7	p+25,6
1969 4 <sup>e</sup> trimestre .	128,3	-34,7	93,6	+13,4 <sup>7</sup>	- 5,6	+ 7,8	- 1,9	...	- 2,3	+12,0	+ 7,5	+15,3
1970 1 <sup>er</sup> trimestre .	130,3	-32,7	97,6	- 1,5 <sup>8</sup>	+ 2,1	+ 0,6	+ 0,1	...	- 1,3	+ 1,8	+ 2,8	+ 3,4
2 <sup>e</sup> trimestre .	136,3	-34,3	102,0	+ 6,0	- 1,6	+ 4,4	+ 0,3	- 0,4	...	+ 4,5	+ 1,1	+ 5,5
3 <sup>e</sup> trimestre .	138,7	-35,1	103,6	+ 2,4	- 0,8	+ 1,6	+ 0,3	...	- 2,6	+ 3,9	+ 3,2	+ 4,8
4 <sup>e</sup> trimestre .	143,1	-38,3	104,8	+ 4,5 <sup>6</sup>	- 3,3	+ 1,2	- 1,2	...	- 0,9	+ 3,3	+ 0,3	+ 1,5
1971 1 <sup>er</sup> trimestre .	152,6	-40,2	112,4	+ 6,0 <sup>8</sup>	- 1,9	+ 4,1	- 1,4	...	- 0,7	+ 6,2	p+ 1,1	p+ 5,2
2 <sup>e</sup> trimestre .	159,0	-33,1	125,9	+ 6,0 <sup>9</sup>	+ 7,1	+13,1	- 3,3	...	+ 3,1	+13,3	p- 0,2	p+12,9
3 <sup>e</sup> trimestre .	162,7	-33,3	129,4	+ 3,7	- 0,1	+ 3,6	p- 2,8	p ...	- 1,6	p+ 8,0	p- 3,5	p+ 0,1
4 <sup>e</sup> trimestre .	164,5	-32,0	132,5	+ 1,8	+ 1,3	+ 3,1	p- 3,5	p ...	+ 2,2	p+ 4,4	p+ 4,3	p+ 7,4

1 Une ventilation des avoirs extérieurs nets par principaux types de créances et d'engagements est donnée au tableau XIII-2.

2 Ces montants comprennent notamment les emprunts à l'étranger des pouvoirs publics subordonnés et des parastatutaires administratifs, sauf le Fonds des Routes, qui est compris dans la colonne (7), Etat.

3 Ce sont les chiffres de cette colonne, calculés comme le montre le présent tableau, qui sont repris à la colonne (4) du tableau XIII-3.

4 Cette différence est égale à :

— Variations des avoirs extérieurs nets des organismes monétaires de l'U.E.B.L. résultant des variations des avoirs ou engagements nets des banques luxembourgeoises vis-à-vis des pays autres que la Belgique et des institutions internationales établies en U.E.B.L. [ces variations sont comprises dans la colonne (12), mais non dans la colonne (6)].

— moins, a) variations des avoirs nets des banques belges vis-à-vis des résidents luxembourgeois; b) depuis le 2<sup>e</sup> trimestre de 1968, variations des

effets publics luxembourgeois détenus par la B.N.B. [ces variations sont comprises dans la colonne (6), mais non dans la colonne (12)].

5 Voir tableaux IX - 1, 2 et 3, rubrique 6.2.

6 Après élimination d'un mouvement purement comptable dans les avoirs extérieurs de la B.N.B., résultant du changement de régime de financement de la contrepartie du compte du F.M.I. auprès de la B.N.B. (loi du 9 juin 1969).

7 Non compris une augmentation de 0,4 milliard représentant l'ajustement comptable des avoirs au comptant en marks allemands à la suite de la réévaluation de cette monnaie.

8 Non compris une augmentation de 3,5 milliards résultant de la répartition des droits de tirage spéciaux sur le F.M.I.

9 Non compris une augmentation de 0,4 milliard représentant l'ajustement comptable des avoirs au comptant en francs suisses à la suite de la réévaluation de cette monnaie.

**XIII - 6 — ENCOURS UTILISES DES CREDITS D'ESCOMPTE, D'AVANCES ET D'ACCEPTATION  
ACCORDES A LEUR ORIGINE PAR LES BANQUES DE DEPOTS  
AUX ENTREPRISES ET PARTICULIERS ET A L'ETRANGER**

**Destination économique apparente**

(milliards de francs)

Fin de période	Crédits aux entreprises et particuliers						Crédits à l'étranger				Total général (11) = (6) + (10)
	Financements spécifiques					Crédits dont la destination économique apparente n'a pu être identifiée (5)	Total (6) = (1) à (5)	Crédits dont la destination économique apparente n'a pu être identifiée		Total (10) = (7) à (9)	
	d'investissements industriels, agricoles et artisanaux 1	de la construction et de transactions immobilières 2	de ventes et prêts à tempérament 3	d'importations 4	Financement spécifique de délais de paiement à l'exportation (7)			Crédits de caisse 4			
						Crédits de caisse 4	Autres (9)				
(1)	(2)	(3)	(4)	(5)	(6)	(7)	(8)	(9)	(10)	(11)	
1963 .....	7,7	6,3	10,5	9,1	61,7	95,3	12,0	4,5	2,2	18,7	114,0
1964 .....	10,9	6,9	12,0	9,9	67,1	106,8	14,2	5,3	1,7	21,2	128,0
1965 .....	13,8	8,2	12,8	12,2	75,8	122,8	18,0	7,2	3,1	28,3	151,1
1966 <sup>5</sup> .....	18,4	9,2	14,1	13,2	87,9	142,8	19,6	6,7	2,5	28,8	171,6
1967 <sup>5</sup> .....	23,2	11,5	15,5	13,4	105,1	168,7	23,7	6,9	3,9	34,5	203,2
1968 .....	28,0	13,9	19,8	14,3	118,4	194,4	29,8	14,5	4,1	48,4	242,8
1969 Mars .....	27,4	14,0	20,0	16,0	124,3	201,7	30,9	16,4	3,3	50,6	252,3
<i>Nouvelle série</i>											
Mars .....	26,6	13,0	20,8	16,0	125,3	201,7	30,9	16,4	3,3	50,6	252,3
Juin .....	28,6	13,3	23,4	15,1	128,8	209,2	34,6	20,4	3,0	58,0	267,2
Septembre .....	27,2	14,1	24,0	15,6	124,4	205,3	33,1	25,6	3,0	61,7	267,0
Décembre .....	27,6	14,0	23,7	13,7	125,9	204,9	32,4	18,5	2,1	53,0	257,9
1970 Mars .....	28,6	14,7	23,2	13,3	128,2	208,0	33,0	23,3	1,7	58,0	266,0
Juin .....	28,8	15,9	23,7	15,9	132,1	216,4	36,1	29,6	1,4	67,1	283,5
Septembre .....	28,5	16,4	24,7	16,2	131,3	217,1	37,8	38,7	1,4	77,9	295,0
Décembre .....	29,1	16,9	24,8	17,6	141,7	230,1	41,5	43,1	1,5	86,1	316,2
1971 Mars .....	30,2	16,6	24,4	18,0	142,7	231,9	40,1	50,6	0,7	91,4	323,3
Juin .....	30,8	18,3	24,6	21,0	146,0	240,7	40,6	54,2	1,4	96,2	336,9
Septembre .....	30,9	18,1	25,2	21,3	149,2	244,7	40,8	53,4	1,2	95,4	340,1
Décembre .....	30,3	18,2	25,6	23,4	167,4	264,9	46,0	57,7	1,8	105,5	370,4

<sup>1</sup> Crédits octroyés dans le cadre des lois des 24 mai 1959, 17 juillet 1959, 18 juillet 1959, 15 février 1961, 14 juillet 1966 et 30 décembre 1970 (crédits subsidiés et/ou garantis), ainsi que crédits non « subsidiés et/ou garantis » dont une partie au moins a une durée initiale de 2 ans ou plus (5 ans ou plus dans l'ancienne série) à condition toutefois qu'il ne s'agisse ni de crédits purement commerciaux, ni de crédits finançant principalement la construction ou l'achat d'immeubles d'habitation, de bureaux, d'écoles, de cliniques, etc. L'ancienne série (mars 1964-mars 1969) comprenait un certain montant de crédits finançant des ventes à tempérament. Dans la nouvelle série, tous les crédits de ce type sont repris dans la colonne (3).

<sup>2</sup> Crédits à des entreprises ayant pour objet social la construction immobilière et/ou la réalisation de travaux de génie civil, crédits à des sociétés immobilières et crédits qui ont pour destination principale le financement de l'achat ou de la construction d'immeubles d'habitation, de bureaux, d'écoles, de cliniques, etc.

<sup>3</sup> Crédits aux acheteurs et vendeurs à tempérament (que les banques soient intervenues ou non dans le contrat de vente), prêts personnels consentis directement par les banques et crédits octroyés par les banques aux sociétés de financement. Dans l'ancienne série (mars 1964-mars 1969) une partie des crédits des acheteurs à tempérament figurait dans la colonne (1). Dans la nouvelle série, tous les crédits de ce type sont repris dans la colonne (3).

<sup>4</sup> Y compris les promesses sur l'étranger, qui au tableau XIII-7 sont comprises dans la colonne (2) « Effets commerciaux ».

<sup>5</sup> Y compris les effets venus à l'échéance au dernier jour du mois et n'ayant pu être encaissés parce que ce jour était un samedi ou un jour férié.

N. B. — Pour la méthode d'élaboration : voir *Bulletin d'Information et de Documentation*, XLII<sup>e</sup> année, vol. II, no 3, septembre 1967, p. 241.

**XIII - 7. — ENCOURS UTILISES DES CREDITS D'ESCOMPTE, D'AVANCES ET D'ACCEPTATION  
ACCORDES A LEUR ORIGINE PAR LES BANQUES DE DEPOTS  
AUX ENTREPRISES ET PARTICULIERS ET A L'ETRANGER**

**Forme et localisation**

(milliards de francs)

Fin de période	Crédits accordés à leur origine par les banques de dépôts				Crédits logés en dehors des banques de dépôts 1			Crédits logés dans les banques de dépôts				Pour mémoire : Autres crédits logés dans les banques 2
	Acceptations bancaires (1)	Effets commerciaux (2)	Avances (3)	Total (4) = (1) à (3) = (7) + (11)	Acceptations bancaires (5)	Effets commerciaux (6)	Total (7) = (5) + (6)	Acceptations bancaires (8)	Effets commerciaux (9)	Avances (10)	Total (11) = (8) à (10)	

**A. Crédits aux entreprises et particuliers**

1963	9,3	43,6	42,4	95,3	6,7	6,1	12,8	2,6	37,5	42,4	82,5	—	
1964	10,3	48,7	47,8	106,8	4,7	7,4	12,1	5,6	41,3	47,8	94,7	—	
1965	12,6	55,4	54,8	122,8	7,0	9,9	16,9	5,6	45,5	54,8	105,9	—	
1966 <sup>3</sup>	13,8	65,7	63,3	142,8	6,4	10,5	16,9	7,4	55,2	63,3	125,9	0,2	
1967 <sup>3</sup>	12,7	78,3	77,7	168,7	5,8	13,8	19,6	6,9	64,5	77,7	149,1	0,1	
1968	11,9	84,5	98,0	194,4	7,7	17,5	25,2	4,2	67,0	98,0	169,2	...	
1969	Septembre	11,5	93,7	100,1	205,3	7,6	18,9	26,5	3,9	74,8	100,1	178,8	...
	Décembre	10,2	95,3	99,4	204,9	6,3	13,2	19,5	3,9	82,1	99,4	185,4	0,1
1970	Mars	10,7	94,8	102,5	208,0	4,9	11,2	16,1	5,8	83,6	102,5	191,9	0,6
	Juin	12,8	97,5	106,1	216,4	5,4	10,3	15,7	7,4	87,2	106,1	200,7	0,2
	Septembre	13,3	94,2	109,6	217,1	4,2	8,8	13,0	9,1	85,4	109,6	204,1	...
	Décembre	14,2	101,0	114,9	230,1	7,9	9,5	17,4	6,3	91,5	114,9	212,7	0,2
1971	Mars	14,6	98,1	119,2	231,9	3,9	8,5	12,4	10,7	89,6	119,2	219,5	0,1
	Juin	17,4	98,1	125,2	240,7	5,0	6,9	11,9	12,4	91,2	125,2	228,8	...
	Septembre	18,2	97,0	129,5	244,7	5,9	6,4	12,3	12,3	90,6	129,5	232,4	0,1
	Décembre	20,7	102,6	141,6	264,9	12,1	9,0	21,1	8,6	93,6	141,6	243,8	0,1

**B. Crédits à l'étranger**

1963	9,5	4,7	4,5	18,7	6,8	1,6	8,4	2,7	3,1	4,5	10,3	—	
1964	11,0	6,2	4,0	21,2	6,2	2,4	8,6	4,8	3,8	4,0	12,6	0,1	
1965	14,4	7,3	6,6	28,3	9,2	2,9	12,1	5,2	4,4	6,6	16,2	0,1	
1966 <sup>3</sup>	15,0	7,6	6,2	28,8	9,4	2,6	12,0	5,6	5,0	6,2	16,8	0,1	
1967 <sup>3</sup>	16,8	11,3	6,4	34,5	10,4	5,0	15,4	6,4	6,3	6,4	19,1	0,1	
1968	20,2	14,3	13,9	48,4	13,8	6,6	20,4	6,4	7,7	13,9	28,0	0,1	
1969	Septembre	21,1	16,0	24,6	61,7	14,5	7,6	22,1	6,6	8,4	24,6	39,6	...
	Décembre	19,1	15,8	18,1	53,0	12,7	7,9	20,6	6,4	7,9	18,1	32,4	...
1970	Mars	18,7	16,3	23,0	58,0	9,8	7,0	16,8	8,9	9,3	23,0	41,2	...
	Juin	20,0	17,6	29,5	67,1	10,3	8,1	18,4	9,7	9,5	29,5	48,7	...
	Septembre	21,3	18,1	38,5	77,9	7,8	7,4	15,2	13,5	10,7	38,5	62,7	...
	Décembre	23,0	20,0	43,1	86,1	10,4	8,6	19,0	12,6	11,4	43,1	67,1	...
1971	Mars	20,9	19,4	51,1	91,4	7,7	7,7	15,4	13,2	11,7	51,1	76,0	...
	Juin	22,3	19,5	54,4	96,2	4,9	7,1	12,0	17,4	12,4	54,4	84,2	...
	Septembre	22,1	19,4	53,9	95,4	6,2	7,8	14,0	15,9	11,6	53,9	81,4	...
	Décembre	24,8	22,4	58,3	105,5	10,9	8,8	19,7	13,9	13,6	58,3	85,8	...

**C. Total**

1963	18,8	48,3	46,9	114,0	13,5	7,7	21,2	5,3	40,6	46,9	92,8	—	
1964	21,3	54,9	51,8	128,0	10,9	9,8	20,7	10,4	45,1	51,8	107,3	0,1	
1965	27,0	62,7	61,4	151,1	16,2	12,8	29,0	10,8	49,9	61,4	122,1	0,1	
1966 <sup>3</sup>	28,8	73,3	69,5	171,6	15,8	13,1	28,9	13,0	60,2	69,5	142,7	0,3	
1967 <sup>3</sup>	29,5	89,6	84,1	203,2	16,2	18,8	35,0	13,3	70,8	84,1	168,2	0,2	
1968	32,1	98,8	111,9	242,8	21,5	24,1	45,6	10,6	74,7	111,9	197,2	0,1	
1969	Septembre	32,6	109,7	124,7	267,0	22,1	26,5	48,6	10,5	83,2	124,7	218,4	...
	Décembre	29,3	111,1	117,5	257,9	19,0	21,1	40,1	10,3	90,0	117,5	217,8	0,1
1970	Mars	29,4	111,1	125,5	266,0	14,7	13,2	32,9	14,7	92,9	125,5	233,1	0,6
	Juin	32,8	115,1	135,6	283,5	15,7	18,4	34,1	17,1	96,7	135,6	249,4	0,2
	Septembre	34,6	112,3	148,1	295,0	12,0	16,2	28,2	22,6	96,1	148,1	266,8	...
	Décembre	37,2	121,0	158,0	316,2	18,3	18,1	36,4	18,9	102,9	158,0	279,8	0,2
1971	Mars	35,5	117,5	170,3	323,3	11,6	16,2	27,8	23,9	101,3	170,3	295,5	0,1
	Juin	39,7	117,6	179,6	336,9	9,9	14,0	23,9	29,8	103,6	179,6	313,0	...
	Septembre	40,3	116,4	183,4	340,1	12,1	14,2	26,3	28,2	102,2	183,4	313,8	0,1
	Décembre	45,5	125,0	199,9	370,4	23,0	17,8	40,8	22,5	107,2	199,9	329,6	0,1

<sup>1</sup> Ces crédits sont localisés essentiellement à la B.N.B., à l'I.R.G., auprès d'autres intermédiaires financiers belges et à l'étranger.

<sup>2</sup> Il s'agit d'effets commerciaux.

<sup>3</sup> Y compris les effets venus à échéance au dernier jour du mois et n'ayant pu être encaissés parce que ce jour était un samedi ou un jour férié.  
N. B. — Pour la méthode d'élaboration : voir *Bulletin d'Information et de Documentation*, XLII<sup>e</sup> année, vol. II, n<sup>o</sup> 3, septembre 1967, p. 241.

**XIII - 8. — CREDITS D'ESCOMPTE, D'AVANCES ET D'ACCEPTATION  
AUX ENTREPRISES ET PARTICULIERS ET A L'ETRANGER  
LOGES A LA BANQUE NATIONALE DE BELGIQUE**

(milliards de francs)

Fin de période	Crédits accordés à leur origine par la Banque Nationale (crédits directs)			Effets réescomptés			Total général			
	Effets commerciaux (1)	Avances (2)	Total (3) = (1) + (2)	Acceptations bancaires (4)	Effets commerciaux (5)	Total (6) = (4) + (5)	Acceptations bancaires (7)	Effets commerciaux (8)	Avances (9)	Total (10) = (7) à (9) = (8) + (9)

**A. Crédits aux entreprises et particuliers**

1963	2,2	...	2,2	1,7	1,3	3,0	1,7	3,5	...	5,2
1964	1,7	...	1,7	0,1	0,9	1,0	0,1	2,6	...	2,7
1965	1,8	...	1,8	2,7	1,1	3,8	2,7	1,9	...	5,6
1966 <sup>1</sup>	1,9	...	1,9	4,0	2,0	6,0	4,0	3,9	...	7,9
1967 <sup>1</sup>	2,2	...	2,2	0,7	2,7	3,4	0,7	4,9	...	5,6
1968	1,9	...	1,9	1,9	7,5	9,4	1,9	9,4	...	11,3
1969										
Septembre	1,4	...	1,4	4,3	9,7	14,0	4,3	11,1	...	15,4
Décembre	2,5	...	2,5	1,9	4,1	6,0	1,9	6,6	...	8,5
1970										
Mars	2,4	...	2,4	0,6	0,6	1,2	0,6	3,0	...	3,6
Juin	1,6	...	1,6	1,8	1,7	3,5	1,8	3,3	...	5,1
Septembre	1,2	...	1,2	...	0,5	0,5	...	1,7	...	1,7
Décembre	2,1	0,2	2,3	1,4	1,1	2,5	1,4	3,2	0,2	4,8
1971										
Mars	2,5	...	2,5	...	0,1	0,1	...	2,6	...	2,6
Juin	1,3	0,3	1,6	...	0,1	0,1	...	1,4	0,3	1,7
Septembre	1,2	...	1,2	...	...	...	...	1,2	...	1,2
Décembre	2,9	0,3	3,2	4,6	1,8	6,4	4,6	4,7	0,3	9,6

**B. Crédits à l'étranger**

1963	...	...	...	4,0	0,1	4,1	4,0	0,1	...	4,1
1964	...	...	...	4,1	0,2	4,3	4,1	0,2	...	4,3
1965	...	...	...	6,5	0,2	6,7	6,5	0,2	...	6,7
1966 <sup>1</sup>	...	...	...	7,2	0,4	7,6	7,2	0,4	...	7,6
1967 <sup>1</sup>	...	...	...	7,2	0,9	8,1	7,2	0,9	...	8,1
1968	0,1	...	0,1	11,3	2,8	14,1	11,3	2,9	...	14,2
1969										
Septembre	0,3	...	0,3	11,7	3,6	15,3	11,7	3,9	...	15,6
Décembre	0,1	...	0,1	8,5	1,2	9,7	8,5	1,3	...	9,8
1970										
Mars	0,1	...	0,1	3,7	0,9	4,6	3,7	1,0	...	4,7
Juin	0,3	...	0,3	5,4	1,4	6,8	5,4	1,7	...	7,1
Septembre	0,1	...	0,1	...	...	...	...	0,1	...	0,1
Décembre	0,2	...	0,2	1,3	0,3	1,6	1,3	0,5	...	1,8
1971										
Mars	0,2	...	0,2	...	...	...	...	0,2	...	0,2
Juin	0,2	...	0,2	0,5	0,1	0,6	0,5	0,3	...	0,8
Septembre	0,2	...	0,2	...	...	...	...	0,2	...	0,2
Décembre	0,2	...	0,2	4,7	0,9	5,6	4,7	1,1	...	5,8

**C. Total**

1963	2,2	...	2,2	5,7	1,4	7,1	5,7	3,6	...	9,3
1964	1,7	...	1,7	4,2	1,1	5,3	4,2	2,8	...	7,0
1965	1,8	...	1,8	9,2	1,3	10,5	9,2	3,1	...	12,3
1966 <sup>1</sup>	1,9	...	1,9	11,2	2,4	13,6	11,2	4,3	...	15,5
1967 <sup>1</sup>	2,2	...	2,2	7,9	3,6	11,5	7,9	5,8	...	13,7
1968	2,0	...	2,0	13,2	10,3	23,5	13,2	12,3	...	25,5
1969										
Septembre	1,7	...	1,7	16,0	13,3	29,3	16,0	15,0	...	31,0
Décembre	2,6	...	2,6	10,4	5,3	15,7	10,4	7,9	...	18,3
1970										
Mars	2,5	...	2,5	4,3	1,5	5,8	4,3	4,0	...	8,3
Juin	1,9	...	1,9	7,2	3,1	10,3	7,2	5,0	...	12,2
Septembre	1,3	...	1,3	...	0,5	0,5	...	1,8	...	1,8
Décembre	2,3	0,2	2,5	2,7	1,4	4,1	2,7	3,7	0,2	6,6
1971										
Mars	2,7	...	2,7	...	0,1	0,1	...	2,8	...	2,8
Juin	1,5	0,3	1,8	0,5	0,2	0,7	0,5	1,7	0,3	2,5
Septembre	1,4	...	1,4	...	...	...	...	1,4	...	1,4
Décembre	3,1	0,3	3,4	9,3	2,7	12,0	9,3	5,8	0,3	15,4

<sup>1</sup> Y compris les effets venus à échéance au dernier jour du mois et n'ayant pu être encaissés parce que ce jour était un samedi ou un jour férié.

N. B. — Pour la méthode d'élaboration : voir *Bulletin d'Information et de Documentation*, XLII<sup>e</sup> année, vol. II, no 8, septembre 1967, p. 241.

**XIII - 9. — ENCOURS UTILISES DES CREDITS D'ESCOMPTE, D'AVANCES ET D'ACCEPTATION  
ACCORDES A LEUR ORIGINE PAR LES ORGANISMES MONETAIRES  
AUX ENTREPRISES ET PARTICULIERS ET A L'ETRANGER**  
(milliards de francs)

Fin de période	Crédits accordés à leur origine par les organismes monétaires 1				Crédits logés en dehors des organismes monétaires			Crédits logés dans les organismes monétaires 2				Pour mémoire : Autres crédits logés dans les organismes monétaires 3
	Acceptations bancaires	Effets commerciaux	Avances	Total (4) = (1) à (3) = (7) + (11)	Acceptations bancaires	Effets commerciaux	Total (7) = (5) + (6)	Acceptations bancaires	Effets commerciaux	Avances	Total (11) = (8) à (10)	
	(1)	(2)	(3)		(5)	(6)		(8)	(9)	(10)		(12)

**A. Crédits aux entreprises et particuliers**

1963	9,3	45,8	42,4	97,5	4,7	4,0	8,7	4,6	41,8	42,4	88,8	—	
1964	10,3	50,4	47,8	108,5	4,3	6,0	10,3	6,0	44,4	47,8	98,2	—	
1965	12,6	57,2	54,8	124,6	3,9	8,2	12,1	8,7	49,0	54,8	112,5	—	
1966 4	13,8	67,6	63,3	144,7	2,2	7,8	10,0	11,6	59,8	63,3	134,7	0,2	
1967 4	12,7	80,5	77,7	170,9	4,2	9,9	14,1	8,5	70,6	77,7	156,8	0,2	
1968	11,9	86,4	98,0	196,3	5,8	8,6	14,4	6,1	77,8	98,0	181,9	0,6	
1969	Septembre	11,5	95,1	100,1	206,7	3,3	8,0	11,3	8,2	87,1	100,1	195,4	0,4
	Décembre	10,2	97,8	99,4	207,4	2,9	7,8	10,7	7,3	90,0	99,4	196,7	0,5
1970	Mars	10,7	97,2	102,5	210,4	3,1	9,4	12,5	7,6	87,8	102,5	197,9	0,6
	Juin	12,8	99,1	106,1	218,0	3,4	6,9	10,3	9,4	92,2	106,1	207,7	0,2
	Septembre	13,3	95,4	109,6	218,3	3,6	7,5	11,1	9,7	87,9	109,6	207,2	0,2
	Décembre	14,2	103,2	115,0	232,4	5,5	7,4	12,9	8,7	95,8	115,0	219,5	0,2
1971	Mars	14,5	100,7	119,2	234,4	3,5	7,0	10,5	11,0	93,7	119,2	223,9	0,1
	Juin	17,4	99,4	125,5	242,3	5,0	5,7	10,7	12,4	93,7	125,5	231,6	...
	Septembre	18,2	98,2	129,5	245,9	5,7	5,1	10,8	12,5	93,1	129,5	235,1	0,1
	Décembre	20,7	105,5	141,9	268,1	7,5	5,0	12,5	13,2	100,5	141,9	255,6	0,1

**B. Crédits à l'étranger**

1963	9,5	4,7	4,5	18,7	2,6	1,5	4,1	6,9	3,2	4,5	14,6	—	
1964	11,0	6,2	4,0	21,2	2,0	2,2	4,2	9,0	4,0	4,0	17,0	0,1	
1965	14,4	7,3	6,6	28,3	2,6	2,7	5,3	11,8	4,6	6,6	23,0	0,1	
1966 4	15,0	7,6	6,2	28,8	2,1	2,2	4,3	12,9	5,4	6,2	24,5	0,1	
1967 4	16,8	11,3	6,4	34,5	3,0	4,1	7,1	13,8	7,2	6,4	27,4	0,1	
1968	20,2	14,4	13,9	48,5	2,4	3,8	6,2	17,8	10,6	13,9	42,3	0,1	
1969	Septembre	21,1	16,3	24,6	62,0	2,7	4,0	6,7	18,4	12,3	24,6	55,3	...
	Décembre	19,1	15,9	18,1	53,1	3,1	5,9	9,0	16,0	10,0	18,1	44,1	...
1970	Mars	18,7	16,4	23,0	58,1	4,8	5,5	10,3	13,9	10,9	23,0	47,8	...
	Juin	20,0	17,9	29,5	67,4	4,1	6,2	10,3	15,9	11,7	29,5	57,1	...
	Septembre	21,3	18,2	38,5	78,0	5,9	7,0	12,9	15,4	11,2	38,5	65,1	...
	Décembre	23,0	20,2	43,1	86,3	6,3	7,6	13,9	16,7	12,6	43,1	72,4	...
1971	Mars	21,0	19,6	51,1	91,7	7,1	7,5	14,6	13,9	12,1	51,1	77,1	...
	Juin	22,3	19,7	54,4	96,4	4,4	7,0	11,4	17,9	12,7	54,4	85,0	...
	Septembre	22,1	19,6	53,9	95,6	5,5	7,5	13,0	16,6	12,1	53,9	82,6	...
	Décembre	24,8	22,6	58,3	105,7	3,8	7,0	10,8	21,0	15,6	58,3	94,9	...

**C. Total**

1963	18,8	50,5	46,9	116,2	7,3	5,5	12,8	11,5	45,0	46,9	103,4	—	
1964	21,3	56,6	51,8	129,7	6,3	8,2	14,5	15,0	48,4	51,8	115,2	0,1	
1965	27,0	64,5	61,4	152,9	6,5	10,9	17,4	20,5	53,6	61,4	135,5	0,1	
1966 4	28,8	75,2	69,5	173,5	4,3	10,0	14,3	24,5	65,2	69,5	159,2	0,3	
1967 4	29,5	91,8	84,1	205,4	7,2	14,0	21,2	22,3	77,8	84,1	184,2	0,3	
1968	32,1	100,8	111,9	244,8	8,2	12,4	20,6	23,9	88,4	111,9	224,2	0,7	
1969	Septembre	32,6	111,4	124,7	268,7	6,0	12,0	18,0	26,6	99,4	124,7	250,7	0,4
	Décembre	29,3	113,7	117,5	260,5	6,0	13,7	19,7	23,3	100,0	117,5	240,8	0,5
1970	Mars	29,4	113,6	125,5	268,5	7,9	14,9	22,8	21,5	98,7	125,5	245,7	0,6
	Juin	32,8	117,0	135,6	285,4	7,5	13,1	20,6	25,3	103,9	135,6	264,8	0,2
	Septembre	34,6	113,6	148,1	296,3	9,5	14,5	24,0	25,1	99,1	148,1	272,3	0,2
	Décembre	37,2	123,4	158,1	318,7	11,8	15,0	26,8	25,4	108,4	158,1	291,9	0,2
1971	Mars	35,5	120,3	170,3	326,1	10,6	14,5	25,1	24,9	105,8	170,3	301,0	0,1
	Juin	39,7	119,1	179,9	338,7	9,4	12,7	22,1	30,3	106,4	179,9	316,6	...
	Septembre	40,3	117,8	183,4	341,5	11,2	12,6	23,8	29,1	105,2	183,4	317,7	0,1
	Décembre	45,5	128,1	200,2	373,8	11,3	12,0	23,3	34,2	116,1	200,2	350,5	0,1

1 Crédits accordés à leur origine par les banques de dépôts [colonne (4) du tableau XIII-7] et par la Banque Nationale de Belgique [colonne (3) du tableau XIII-8].

2 Crédits logés dans les banques de dépôts, à la B.N.B., au Crédit Communal de Belgique et à l'I.R.G. (crédits que cet organisme finance par un recours aux organismes monétaires).

3 Il s'agit d'effets commerciaux.

4 Y compris les effets venus à échéance au dernier jour du mois et n'ayant pu être encaissés parce que ce jour était un samedi ou un jour férié.  
N. B. — Pour la méthode d'élaboration : voir *Bulletin d'Information et de Documentation*, XLII<sup>e</sup> année, vol. II, n° 8, septembre 1967, p. 241.

### XIII - 10. — BILANS DE LA BANQUE NATIONALE DE BELGIQUE

(milliards de francs)

Rubriques	1963 31 décembre	1964 31 décembre	1965 31 décembre	1966 31 décembre	1967 31 décembre	1968 31 décembre	1969 31 décembre	1970 31 décembre	1971 31 décembre
<b>ACTIF</b>									
Encaisse en or .....	68,6	72,6	77,9	76,2	74,0	76,2	75,9	73,5	77,2
<b>Fonds Monétaire International :</b>									
Participation .....							7,8	19,6	30,0
Prêts .....							...	...	...
Droits de tirage spéciaux .....							...	10,2	20,3
<i>Total des éléments de couverture</i> <sup>1</sup> ...	68,6	72,6	77,9	76,2	74,0	76,2	83,7	103,3	127,5
<b>Monnaies étrangères .....</b>	21,5	27,0	21,9	21,4	36,1	18,1	35,6	39,0	35,0
<b>Monnaies étrangères et or à recevoir .....</b>	10,9	9,3	9,7	11,5	12,5	12,3	17,5	10,7	0,3
<b>Avoirs à l'étranger, en francs belges .....</b>	1,5	1,5	1,5	1,5	3,0	—	—	—	—
<b>Accords internationaux :</b>									
Union Européenne des Paiements .....	0,1	...	...	—	—	—	—	—	—
Accord Monétaire Européen .....	...	...	...	...	...	...	...	...	...
<b>Fonds Monétaire International :</b>									
Participation .....	7,1	8,7	12,2	15,2	14,7	10,3			
Prêts <sup>2</sup> .....	—	1,5	3,4	3,4	1,9	5,0			
Autres accords .....	...	...	...	...	...	0,1	...	0,1	...
<b>Débiteurs pour change et or, à terme ...</b>	21,1	26,4	21,4	21,3	35,5	18,2	34,0	37,8	34,8
<b>Effets de commerce .....</b>	9,3	7,0	12,3	15,5	13,8	26,7	18,6	6,5	15,1
<b>Avances sur nantissement .....</b>	1,7	0,6	...	0,3	0,3	0,6	0,1	0,2	0,3
<b>Effets publics :</b>									
Effets publics belges .....	9,3	9,8	9,0	9,6	2,7	14,7	15,6	13,3	4,9
Effets publics luxembourgeois .....	—	—	—	—	—	0,2	...	...	...
<b>Monnaies divisionnaires et d'appoint .....</b>	0,2	0,4	0,5	0,3	0,3	0,2	0,3	0,3	0,3
<b>Avoirs à l'Office des Chèques Postaux ...</b>	...	...	...	...	...	...	...	...	...
<b>Créance consolidée sur l'Etat .....</b>	34,0	34,0	34,0	34,0	34,0	34,0	34,0	34,0	34,0
<b>Fonds publics .....</b>	2,7	2,8	2,9	3,2	3,4	3,5	3,6	3,7	3,8
<b>Immeubles, matériel et mobilier .....</b>	1,6	1,7	1,8	1,9	2,0	2,1	2,1	2,2	2,2
<b>Valeurs de la Caisse de Pensions du Personnel .....</b>	1,4	1,6	1,8	2,0	2,3	2,6	2,8	3,1	3,5
<b>Divers .....</b>	1,2	1,2	1,5	1,7	1,4	1,9	1,8	2,0	1,0
	192,2	206,1	211,8	219,0	237,9	226,7	249,7	256,2	262,7
<b>Compte d'ordre :</b>									
<b>Office des Chèques Postaux : Avoir pour compte du Ministre de l'Education nationale (Pacte scolaire) .....</b>	1,5	1,5	1,4	1,4	1,7	2,4	2,6	2,6	2,3
<b>PASSIF</b>									
<b>Billets en circulation .....</b>	150,5	160,3	170,3	175,3	177,5	183,2	183,0	188,2	201,8
<b>Comptes courants :</b>									
<b>Trésor public</b> {									
compte ordinaire ...	...	...	...	...	...	...	...	...	...
taxe exceptionnelle de conjonct. ....	...	...	...	...	...	...	...	...	...
compte spécial liquidation U.E.P. ....	...	...	...	—	—	—	—	—	—
Banques à l'étranger, comptes ordin. ...	0,3	0,3	0,4	0,4	0,3	0,7	0,4	0,5	0,7
Comptes courants divers et valeurs à payer .....	3,3	1,6	2,3	2,3	3,2	2,5	4,5	4,2	3,2
<b>Accords internationaux :</b>									
Accord Monétaire Européen .....	0,1	0,2	0,3	0,2	0,3	0,3	0,2	0,5	1,1
Autres accords .....	0,4	0,4	0,2	0,3	0,3	0,2	0,3	0,3	2,0
<i>Total des engagements à vue</i> ...	154,6	162,8	173,5	178,5	181,6	186,9	188,4	193,7	208,8
<b>Fonds Monétaire International :</b>									
Droits de tirage spéciaux, allocation cumulative nette .....	—	—	—	—	—	—	—	3,5	7,0
<b>Banques belges, réserve monétaire .....</b>	—	1,3	...	...	...	...	...	...	...
<b>Monnaies étrangères et or à livrer .....</b>	32,0	35,7	31,1	32,8	48,2	30,7	51,8	48,7	35,8
<b>Caisse de Pensions du Personnel .....</b>	1,4	1,6	1,8	2,0	2,3	2,6	2,8	3,1	3,5
<b>Divers .....</b>	1,4	1,8	2,2	2,4	2,3	2,9	3,0	3,4	3,5
<b>Capital .....</b>	0,4	0,4	0,4	0,4	0,4	0,4	0,4	0,4	0,4
<b>Réserves et comptes d'amortissement ...</b>	2,4	2,5	2,8	2,9	3,1	3,2	3,3	3,4	3,7
	192,2	206,1	211,8	219,0	237,9	226,7	249,7	256,2	262,7
<b>Compte d'ordre :</b>									
<b>Ministre de l'Education nationale : Avoir pour son compte à l'Office des Chèques Postaux (Pacte scolaire) .....</b>	1,5	1,5	1,4	1,4	1,7	2,4	2,6	2,6	2,3

N. B. — Le Rapport annuel de la B.N.B. donne en annexe, toutes les situations hebdomadaires de l'année à laquelle il se rapporte. Il comporte également un commentaire succinct des principaux postes du bilan.

<sup>1</sup> Les éléments de couverture des engagements à vue de la B.N.B. sont définis par l'article 4 de la loi du 9 juin 1969, modifiant l'article 7 alinéa 2 de la loi organique de la B.N.B. et par l'article 80 des statuts de la B.N.B., modifié par l'assemblée générale extraordinaire des action-

naires de la B.N.B. du 5 septembre 1969. Cette modification a été approuvée par l'arrêté royal du 22 septembre 1969, publiée au *Moniteur belge* du 7 octobre 1969. Avant cette dernière date, seule l'encaisse en or était admise comme élément de couverture.

<sup>2</sup> Bons spéciaux du Trésor Belge (Loi du 4-1-1963. Convention du 1-2-1963).

### XIII - 10. — SITUATIONS HEBDOMADAIRES DE LA BANQUE NATIONALE DE BELGIQUE

(milliards de francs)

Rubriques	1970 7 décembre	1971 6 décembre	1971 4 janvier	1972 10 janvier	1971 8 février	1972 7 février	1971 8 mars	1972 6 mars
<b>ACTIF</b>								
Encaisse en or .....	76,4	78,2	73,5	77,2	73,4	77,2	73,3	77,2
<b>Fonds Monétaire International :</b>								
Participation .....	16,7	30,0	19,6	30,0	25,8	30,0	25,8	29,9
Prêts .....	...	...	...	...	...	...	...	...
Droits de tirage spéciaux .....	4,7	20,3	13,7	23,7	13,7	23,7	13,7	23,7
<i>Total des éléments de couverture</i> <sup>1</sup> ...	97,8	128,5	106,8	130,9	112,9	130,9	112,8	130,8
Monnaies étrangères .....	47,0	38,3	39,0	35,1	41,4	37,5	41,4	43,3
Monnaies étrangères et or à recevoir .....	11,3	2,9	11,2	0,2	9,4	0,2	6,7	...
<b>Accords internationaux :</b>								
Accord Monétaire Européen .....	...	...	...	...	...	...	...	...
Autres accords .....	0,1	...	0,1	...	0,1	...	0,1	...
Débiteurs pour change et or, à terme ...	45,6	40,7	37,7	33,8	39,9	35,7	40,0	37,0
Effets de commerce .....	2,1	12,1	7,0	9,9	3,5	6,8	3,1	7,1
Avances sur nantissement .....	...	0,1	...	0,1	0,3	...	...	0,1
<b>Effets publics :</b>								
Effets publics belges .....	10,1	...	10,2	4,2	0,3	2,6	5,7	...
Effets publics luxembourgeois .....	...	...	...	...	...	...	...	...
Monnaies divisionnaires et d'appoint .....	0,3	0,3	0,3	0,3	0,3	0,4	0,4	0,4
Avoirs à l'Office des Chèques Postaux ...	...	...	...	...	...	...	...	...
Créance consolidée sur l'Etat .....	34,0	34,0	34,0	34,0	34,0	34,0	34,0	34,0
Fonds publics .....	3,7	3,8	3,7	3,8	3,8	4,1	3,8	4,1
Immeubles, matériel et mobilier .....	2,1	2,2	2,1	2,2	2,2	2,2	2,2	2,2
Valeurs de la Caisse de Pensions du Personnel .....	3,1	3,4	3,2	3,5	3,3	3,7	3,3	3,7
Divers .....	3,4	2,5	3,2	2,8	0,8	1,6	1,2	1,3
<b>Compte d'ordre :</b>	260,6	268,8	258,5	260,8	252,2	259,7	254,7	264,0
Office des Chèques Postaux : Avoir pour compte du Ministre de l'Education nationale (Pacte scolaire) .....	2,0	1,0	2,6	2,3	2,3	2,0	2,1	1,7
<b>PASSIF</b>								
Billets en circulation .....	183,3	197,0	187,7	199,1	182,3	198,0	184,1	199,2
<b>Comptes courants :</b>								
Trésor public { compte ordinaire ...	...	0,4	...	...	...	...	...	0,1
{ taxe exceptionnelle	...	...	...	...	...	...	...	...
{ de conjonct. ....	...	...	...	...	...	...	...	...
Banques à l'étranger, comptes ordin. .	0,4	0,7	0,5	0,7	0,5	0,6	0,5	1,3
Comptes courants divers et valeurs à payer .....	2,7	1,2	1,3	1,1	2,3	1,5	5,4	2,7
<b>Accords internationaux :</b>								
Accord Monétaire Européen .....	0,2	0,7	0,5	1,0	0,3	1,1	0,3	0,8
Autres accords .....	0,3	4,5	0,3	0,8	0,4	0,5	0,3	0,5
<i>Total des engagements à vue</i> ...	186,9	204,5	190,3	202,7	185,8	201,7	190,6	204,6
<b>Fonds Monétaire International :</b>								
Droits de tirage spéciaux, allocation cumulative nette .....	3,5	7,0	7,0	10,5	7,0	10,5	7,0	10,5
<b>Banques belges, réserve monétaire</b> .....	...	...	...	...	...	...	...	...
Monnaies étrangères et or à livrer .....	57,1	44,3	49,0	34,8	49,6	36,8	46,9	37,9
Caisse de Pensions du Personnel .....	3,1	3,4	3,2	3,5	3,3	3,7	3,3	3,7
Divers .....	6,3	5,8	5,3	5,5	2,7	2,9	3,1	3,2
Capital .....	0,4	0,4	0,4	0,4	0,4	0,4	0,4	0,4
Réserves et comptes d'amortissement ...	3,3	3,4	3,3	3,4	3,4	3,7	3,4	3,7
<b>Compte d'ordre :</b>	260,6	268,8	258,5	260,8	252,2	259,7	254,7	264,0
Ministre de l'Education nationale : Avoir pour son compte à l'Office des Chèques Postaux (Pacte scolaire) .....	2,0	1,0	2,6	2,3	2,3	2,0	2,1	1,7

N. B. — Le Rapport annuel de la B.N.B. donne en annexe, toutes les situations hebdomadaires de l'année à laquelle il se rapporte. Il comporte également un commentaire succinct des principaux postes du bilan.  
<sup>1</sup> Les éléments de couverture des engagements à vue de la B.N.B. sont définis par l'article 4 de la loi du 9 juin 1969, modifiant l'article 7

alinéa 2 de la loi organique de la B.N.B. et par l'article 80 des statuts de la B.N.B., modifié par l'assemblée générale extraordinaire des actionnaires de la B.N.B. du 5 septembre 1969. Cette modification a été approuvée par l'arrêté royal du 22 septembre 1969, publiée au *Moniteur belge* du 7 octobre 1969.

### XIII - 11. — COMPTES DE CHEQUES POSTAUX

Source : O.C.P.

	Milliers de comptes  (fin de période)	Avoir global <sup>1</sup>  (moyennes journalières) <sup>3</sup>	Avoirs des particuliers <sup>2</sup>  (moyennes journalières) <sup>3</sup>	Crédit		Débit		Mouvement général	Pour- centages des opérations effectuées sans emploi d'espèces
				Versements et divers	Virements	Chèques et divers	Virements		
(milliards de francs)									
1964 .....	956	50,5	36,8	62,8	147,4	62,2	147,4	419,8	93
1965 .....	981	54,1	38,8	72,4	163,7	72,2	163,7	472,0	93
1966 .....	995	58,4	40,7	81,6	182,3	81,1	182,3	527,3	93
1967 .....	1.004	60,6	41,3	89,0	194,5	89,2	194,5	567,1	93
1968 .....	1.013	63,4	42,7	98,6	209,7	97,8	209,7	607,6	94
1969 .....	1.017	68,0	45,1	112,5	234,0	112,5	234,0	693,0	94
1970 .....	1.023	72,5	47,8	127,2	252,1	126,4	252,1	757,8	94
1971 .....	1.036	79,8	51,4	147,3	288,6	147,3	288,6	871,9	95
1969 4 <sup>e</sup> trimestre .....	1.022	68,0	45,1	116,3	243,3	113,2	243,3	716,1	94
1970 1 <sup>er</sup> trimestre .....	1.021	70,1	46,8	115,1	238,9	117,2	238,9	710,1	94
2 <sup>e</sup> trimestre .....	1.020	70,8	48,2	126,7	244,6	125,2	244,6	741,1	94
3 <sup>e</sup> trimestre .....	1.023	73,8	46,9	127,7	254,5	129,7	254,5	766,4	94
4 <sup>e</sup> trimestre .....	1.030	75,6	49,2	139,3	270,3	133,6	270,3	813,6	94
1971 1 <sup>er</sup> trimestre .....	1.030	79,3	52,0	135,1	274,5	138,5	274,5	822,7	95
2 <sup>e</sup> trimestre .....	1.027	79,2	52,3	148,9	281,8	147,2	281,8	859,8	95
3 <sup>e</sup> trimestre .....	1.029	81,3	51,1	147,7	291,3	149,3	291,3	879,6	95
4 <sup>e</sup> trimestre .....	1.059	79,3	50,1	157,6	306,8	154,2	306,8	925,4	95
1971 Janvier .....	1.031	82,7	53,6	138,3	280,1	143,0	280,1	841,5	95
Février .....	1.030	76,1	51,8	131,3	266,9	134,4	266,9	799,5	96
Mars .....	1.030	79,1	50,5	135,7	276,6	138,2	276,6	827,0	95
Avril .....	1.029	76,4	50,5	142,8	270,4	136,3	270,4	819,9	95
Mai .....	1.027	76,2	53,3	145,1	276,1	146,7	276,1	844,0	95
Juin .....	1.026	85,1	53,0	158,9	299,0	158,5	299,0	915,4	94
Juillet .....	1.025	93,7	53,8	170,0	334,2	172,9	334,2	1.011,3	94
Août .....	1.026	75,8	49,9	132,9	269,2	138,0	269,2	809,2	95
Septembre .....	1.036	74,5	49,7	140,1	270,6	136,9	270,6	818,4	95
Octobre .....	1.048	77,6	50,0	151,9	297,5	151,3	297,5	898,2	95
Novembre .....	1.069	77,5	49,6	144,7	288,6	146,1	288,6	868,0	95
Décembre .....	1.060	82,9	50,8	176,1	334,3	165,2	334,3	1.009,9	95
1972 Janvier .....	1.060	87,2	53,3	157,9	267,5	157,3	267,5	850,2	94

<sup>1</sup> Comprend l'avoir des particuliers et celui des comptables de l'Etat.

<sup>2</sup> Les chiffres des avoirs des particuliers à fin de période sont publiés à la situation de la Dette publique (cf. tableau 3 du chapitre XVI du présent bulletin).

<sup>3</sup> Moyennes des avoirs à la fin de chaque jour, ouvrable ou non, du mois. Quand il s'agit d'un jour non ouvrable, l'avoir repris est celui du jour ouvrable précédent.



### XIII - 12. — SITUATION GLOBALE DES BANQUES <sup>1</sup>

(milliards de francs)

**Actif**

Rubriques	1967	1968	1969	1970	1970	1971	1970	1971
	31 décembre	31 décembre	31 décembre	31 décembre	30 novembre	30 novembre	31 décembre	31 décembre
Avoirs de réserve monétaire, dépôt spécial à la B.N.B.	—	—	—	—	—	—	—	—
Caisse, Banque Nationale, Chèques Postaux, C.N.C.P.	10,6	10,5	12,3	10,1	6,7	7,2	10,1	11,8
Prêts au jour le jour .....	5,6	4,9	11,9	11,0	10,1	12,6	11,0	9,9
Banquiers .....	49,4	72,6	111,8	138,9	127,2	160,0	138,9	163,8
Maison-mère, succursales et filiales .....	10,3	13,1	15,6	38,8	31,4	48,7	38,8	55,5
Autres valeurs à recevoir à court terme .....	16,5	21,1	30,9	24,9	31,7	37,0	24,9	27,1
Portefeuille-effets .....	119,0	119,0	142,2	156,7	158,4	146,4	156,7	147,4
a) Effets publics .....	41,1	37,7	46,8	41,0	46,8	32,0	41,0	25,2
b) Effets commerciaux <sup>2</sup> .....	77,9	81,3	95,4	115,7	111,6	114,4	115,7	122,2
Reports et avances sur titres .....	1,5	1,6	1,4	1,8	1,7	1,5	1,8	1,9
Débiteurs par acceptations .....	29,5	32,0	29,3	37,2	35,9	42,4	37,2	45,5
Débiteurs divers .....	82,7	110,3	116,0	156,2	154,0	191,1	156,2	198,0
Valeurs mobilières .....	3	3	141,4	175,7	175,4	218,6	175,7	224,4
a) Fonds publics belges .....	3	3	133,0	159,7	156,6	194,8	159,7	197,4
b) Autres titres d'emprunt .....	3	3	8,2	15,8	18,6	23,5	15,8	26,7
c) Actions et parts de sociétés .....	3	3	0,2	0,1	0,1	0,1	0,1	0,1
d) Autres valeurs mobilières .....	3	3	—	0,1	0,1	0,2	0,1	0,2
Valeurs de la réserve légale .....	3	3	1,0	1,1	1,1	1,2	1,1	1,2
Participations .....	3	3	6,6	7,9	7,9	8,5	7,9	8,4
a) Filiales .....	3	3	2,3	2,4	2,5	2,8	2,4	2,7
b) Autres participations .....	3	3	4,3	5,5	5,4	5,7	5,5	5,7
Frais de constitution et de premier établissement .....	0,1	0,1	0,1	0,1	0,1	0,2	0,1	0,1
Immeubles .....	3,3	3,7	4,2	5,0	4,6	5,3	5,0	5,9
Participations dans les filiales immobilières .....	0,3	0,5	0,3	0,3	0,3	0,3	0,3	0,3
Créances sur les filiales immobilières .....	0,1	0,1	0,2	0,2	0,2	0,3	0,2	0,3
Matériel et mobilier .....	0,5	0,5	0,6	0,8	0,7	0,8	0,8	0,9
Divers .....	5,3	5,6	7,3	9,6	8,2	11,2	9,6	12,6
<b>Total de l'actif ...</b>	<b>444,8</b>	<b>527,8</b>	<b>633,1</b>	<b>776,3</b>	<b>755,6</b>	<b>893,3</b>	<b>776,3</b>	<b>915,0</b>

<sup>1</sup> La situation globale ne contient, en ce qui concerne les banques exerçant partiellement leur activité à l'étranger, que les éléments d'actifs des sièges belges.

Les soldes des comptes ouverts par ceux-ci au nom des sièges situés à l'étranger apparaissent sous la rubrique « Maison-mère, succursales et filiales ».

#### 2 Encours des effets réescomptés par les banques à la B.N.B. et aux institutions paraétatiques (milliards de francs)

1967 31 décembre .....	28,9	1969 31 décembre .....	21,2	1970 30 novembre .....	18,4	1970 31 décembre .....	19,8
1968 31 décembre .....	32,0	1970 31 décembre .....	10,3	1971 30 novembre .....	20,4	1971 31 décembre .....	21,3

#### 3 Ancienne subdivision avant le 31 mars 1969 :

	31-12-67	31-12-68
Portefeuille-titres .....	110,1	182,2
a) Valeurs de la réserve légale .....	0,8	0,9
b) Fonds publics belges .....	102,1	119,2
c) Fonds publics étrangers .....	2,4	6,1
d) Actions de banques .....	2,2	3,1
e) Autres titres .....	2,6	2,0

XIII - 12. — SITUATION GLOBALE DES BANQUES <sup>1</sup>

(milliards de francs)

Passif

Rubriques	1967	1968	1969	1970	1970	1971	1970	1971
	31 décembre	31 décembre	31 décembre	31 décembre	30 novembre	30 novembre	31 décembre	31 décembre
<b>Exigible :</b>								
Créanciers couverts par des sûretés réelles .....	0,8	1,3	0,9	1,0	0,6	0,7	1,0	1,4
a) Créanciers garantis par des privilèges .....	0,5	0,5	0,6	0,7	0,5	0,6	0,7	0,9
b) Créanciers garantis par des sûretés réelles conventionnelles .....	0,3	0,8	0,3	0,3	0,1	0,1	0,3	0,5
Emprunts au jour le jour .....	5,7	8,7	6,9	10,0	12,6	14,3	10,0	13,2
a) Couverts par des sûretés réelles .....	1,3	2,4	1,6	1,3	1,2	1,6	1,3	2,6
b) Non couverts par des sûretés réelles .....	4,4	6,3	5,3	8,7	11,4	12,7	8,7	10,6
Banquiers .....	94,2	120,0	164,5	243,3	225,4	281,1	243,3	286,4
Maison-mère, succursales et filiales .....	10,0	9,9	12,4	17,3	18,4	24,6	17,3	34,1
Acceptations .....	29,5	32,0	29,3	37,2	35,9	42,4	37,2	45,5
Autres valeurs à payer à court terme .....	7,9	14,0	22,5	18,0	23,2	27,8	18,0	17,0
Créditeurs pour effets à l'encaissement .....	1,3	2,0	1,9	1,8	2,0	1,6	1,8	1,7
<b>Dépôts et comptes courants .....</b>	<b>245,2</b>	<b>281,4</b>	<b>322,6</b>	<b>365,8</b>	<b>356,5</b>	<b>408,1</b>	<b>365,8</b>	<b>422,7</b>
a) A vue .....	109,9	122,4	124,0	140,6	130,4	154,8	140,6	164,0
b) A un mois au plus .....	16,8	18,5	26,3	33,0	33,6	34,8	33,0	36,8
c) A plus d'un mois .....	51,1	56,3	85,1	96,5	99,0	99,4	96,5	96,9
d) A plus d'un an .....	4,4	7,4	6,1	8,5	7,9	14,6	8,5	15,0
e) A plus de deux ans .....	3,5	5,0	7,4	10,7	10,8	11,0	10,7	11,2
f) Carnets de dépôts .....	57,7	69,8	71,9	74,6	73,0	91,5	74,6	96,6
g) Autres dépôts reçus en carnets ou livrets .....	1,8	2,0	1,8	1,9	1,8	2,0	1,9	2,2
Obligations et bons de caisse .....	13,6	16,5	18,7	23,3	22,7	28,0	23,3	28,4
Montants à libérer sur titres et participations .....	0,9	1,2	1,2	1,2	1,2	1,5	1,2	1,5
Divers .....	12,3	13,3	17,4	19,3	19,1	23,4	19,3	23,3
<b>Total de l'exigible ...</b>	<b>421,4</b>	<b>500,3</b>	<b>598,3</b>	<b>738,2</b>	<b>717,6</b>	<b>853,5</b>	<b>738,2</b>	<b>875,2</b>
<b>Exigible spécial :</b>								
Passifs subordonnés .....	—	—	2,4	3,9	3,9	3,9	3,9	3,7
<b>Non exigible :</b>								
Capital .....	14,6	17,8	20,4	21,1	21,1	21,6	21,1	21,7
Fonds indisponibles par prime d'émission .....	2,4	2,9	4,3	4,3	4,3	4,1	4,3	4,1
Réserve légale (art. 13, A.R. 185) .....	0,8	0,9	1,0	1,1	1,1	1,2	1,1	1,2
Réserve disponible .....	5,4	5,6	6,4	7,3	7,2	8,3	7,3	8,4
Provisions .....	0,2	0,3	0,3	0,4	0,4	0,7	0,4	0,7
<b>Total du non exigible :</b>	<b>23,4</b>	<b>27,5</b>	<b>32,4</b>	<b>34,2</b>	<b>34,1</b>	<b>35,9</b>	<b>34,2</b>	<b>36,1</b>
<b>Total du passif ...</b>	<b>444,8</b>	<b>527,8</b>	<b>633,1</b>	<b>776,3</b>	<b>755,6</b>	<b>893,3</b>	<b>776,3</b>	<b>915,0</b>

<sup>1</sup> La situation globale ne contient, en ce qui concerne les banques exerçant partiellement leur activité à l'étranger, que les éléments de passif des sièges belges. Les soldes des comptes ouverts par ceux-ci au nom des sièges situés à l'étranger apparaissent sous la rubrique « Maison-mère, succursales et filiales ».

**XIII - 13. — MONTANTS GLOBAUX DES PAIEMENTS  
EFFECTUES AU MOYEN DES DEPOTS BANCAIRES A VUE EN FRANCS BELGES  
ET DES AVOIRS EN COMPTES DE CHEQUES POSTAUX <sup>1</sup>**

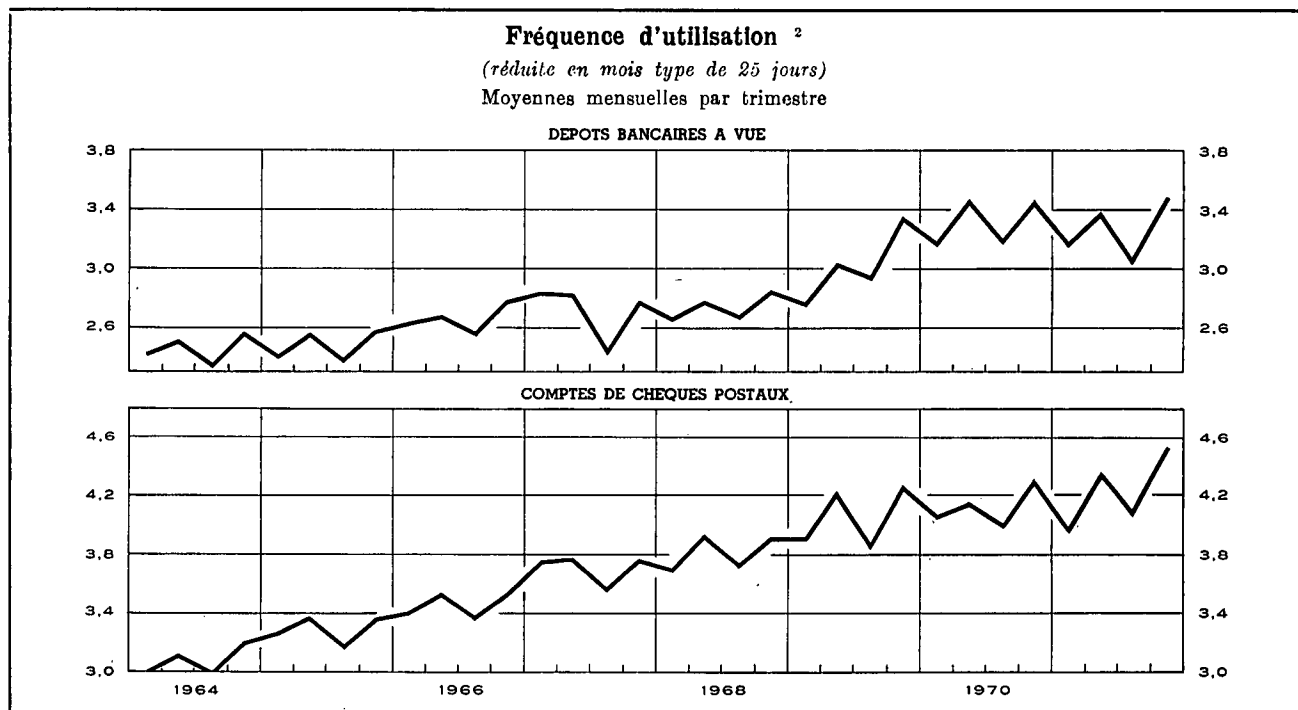

Moyennes mensuelles ou mois	Montants globaux des paiements, réduits en mois type de 25 jours, effectués au moyen des			Fréquence d'utilisation <sup>2</sup>		
	dépôts bancaires à vue <sup>3</sup>	avoirs à l'O.C.P. <sup>4</sup>	Total	réduite en mois type de 25 jours		
				brute	dépôts bancaires à vue <sup>3</sup>	avoirs à l'O.C.P. <sup>4</sup>
(milliards de francs)						
1964 .....	154,7	121,0	275,7	2,50	2,46	3,08
1965 .....	167,8	135,8	303,6	2,51	2,48	3,30
1966 .....	191,3	149,3	340,6	2,70	2,67	3,47
1967 .....	210,3	163,9	374,2	2,74	2,72	3,71
1968 .....	236,6	174,0	410,6	2,78	2,74	3,83
1969 .....	280,6	194,9	475,5	3,06	3,03	4,07
1970 .....	325,7	207,3	533,0	3,36	3,33	4,13
1971 .....	375,7	234,4	610,1	3,31	3,28	4,24
1969 4 <sup>e</sup> trimestre .....	306,2	201,3	507,5	3,40	3,35	4,26
1970 1 <sup>er</sup> trimestre .....	291,8	197,5	489,3	3,18	3,18	4,07
2 <sup>e</sup> trimestre .....	341,6	211,3	552,9	3,47	3,47	4,15
3 <sup>e</sup> trimestre .....	319,3	199,5	518,8	3,29	3,20	4,01
4 <sup>e</sup> trimestre .....	349,9	221,0	570,9	3,50	3,46	4,30
1971 1 <sup>er</sup> trimestre .....	341,5	222,7	564,2	3,22	3,18	3,98
2 <sup>e</sup> trimestre .....	387,6	245,4	633,0	3,35	3,39	4,35
3 <sup>e</sup> trimestre .....	360,3	235,9	596,2	3,14	3,06	4,10
4 <sup>e</sup> trimestre .....	413,4	243,6	657,0	3,53	3,48	4,53
1970 Décembre .....	388,1	228,1	616,2	3,84	3,69	4,24
1971 Janvier .....	334,4	225,1	559,5	3,08	3,08	4,00
Février .....	339,9	236,2	576,1	3,06	3,19	4,20
Mars .....	350,2	206,9	557,1	3,52	3,26	3,75
Avril .....	377,3	226,7	604,0	3,43	3,43	4,16
Mai .....	379,5	270,3	649,8	3,07	3,33	4,74
Juin .....	405,9	239,3	645,2	3,55	3,41	4,14
Juillet .....	370,0	236,0	606,0	3,25	3,13	4,06
Août .....	347,7	223,3	571,0	2,97	2,97	4,17
Septembre .....	363,3	218,3	581,6	3,21	3,08	4,07
Octobre .....	391,8	230,3	622,1	3,43	3,29	4,26
Novembre .....	395,4	242,1	637,5	3,28	3,41	4,57
Décembre .....	452,9	258,4	711,3	3,89	3,74	4,76

<sup>1</sup> Approximations données par le total des débits portés en compte (y compris les comptes appartenant à des étrangers ainsi que les débits correspondant à des paiements à l'étranger).

<sup>2</sup> La fréquence d'utilisation est obtenue en divisant le montant des inscriptions au débit des comptes de dépôts bancaires à vue en francs belges ou des comptes de chèques postaux des particuliers et des comptes extraordinaires de l'Etat par les avoirs moyens de ces comptes au cours de la période envisagée.

<sup>3</sup> Le recensement ne s'étend pas à toutes les banques.

<sup>4</sup> Les données brutes ont été rectifiées pour éliminer les virements qui constituent double emploi du fait de l'organisation comptable de l'Etat et qu'il a été possible de recenser.

N. B. — Méthode d'élaboration : voir *Bulletin d'Information et de Documentation*, XXV<sup>e</sup> année, vol. II, no 4, octobre 1950, p. 222.

Références bibliographiques : *Rapports annuels de la B.N.B. — Moniteur belge* : Situation globale des banques. — *Annuaire statistique de la Belgique*. — *Bulletin de Statistique de l'I.N.S. — Statistiques économiques belges 1950-1960*, Tome I. — *Bulletin d'Information et de Documentation* : XL<sup>e</sup> année, vol. I, no 1, janvier 1965, p. 21; XLII<sup>e</sup> année, vol. I, no 1, janvier 1967, p. 19; vol. II, no 3, septembre 1967, p. 241. — *Rapports annuels de la Commission bancaire*.

## XIV. — INTERMEDIARIES FINANCIERS NON MONETAIRES

### 4. — PRINCIPAUX ACTIFS ET PASSIFS DU FONDS DES RENTES

(milliards de francs)

Source : *Rapports annuels du Fonds des Rentes.*

Fin de période	Actifs					Passifs		
	Portefeuille			Solde créditeur à la B.N.B.	Prêts d'argent à très court terme	Certificats du Fonds des Rentes	Emprunts d'argent à très court terme	Solde débiteur à la B.N.B.
	Valeurs cotées	Certificats de trésorerie tranche B	Autres certificats de trésorerie					
valeur nominale								
1963 .....	8,4	2,7	...	...	...	6,5	0,9	0,6
1964 .....	6,8	4,1	...	...	...	7,4	...	0,4
1965 .....	6,3	2,7	...	0,1	...	5,9	...	...
1966 .....	6,4	3,3	...	...	...	4,5	1,6	0,3
1967 .....	5,9	3,6	...	...	0,1	6,3	...	...
1968 Septembre .....	7,7	3,7	1,5	...	2,5	9,0	0,1	2,9
Décembre .....	8,0	5,1	...	...	0,4	8,9	1,3	...
1969 Mars .....	8,1	3,7	2,4	...	...	9,2	1,4	...
Juin .....	8,7	4,4	3,5	...	...	10,5	0,7	1,8
Septembre .....	9,4	5,0	2,4	...	...	6,0	5,1	2,0
Décembre .....	7,8	4,7	...	...	...	8,4	0,6	...
1970 Janvier .....	7,9	4,3	...	...	0,9	9,5	...	...
Février .....	7,0	4,3	...	...	3,5	11,1	...	...
Mars .....	7,1	4,3	...	...	...	7,7	0,2	...
Avril .....	7,5	4,6	...	...	0,3	8,8	...	...
Mai .....	7,3	4,2	...	...	2,9	10,9	...	...
Juin .....	7,2	5,1	2,8	...	...	10,1	1,5	...
Juillet .....	6,8	4,2	0,4	...	2,2	10,1	...	...
Août .....	7,2	4,2	...	...	2,7	10,4	...	...
Septembre .....	7,3	4,2	1,0	1,7	0,2	10,9	...	...
Octobre .....	7,2	4,6	...	...	3,0	11,3	...	...
Novembre .....	6,9	4,2	...	0,4	3,4	11,4	...	...
Décembre .....	6,9	4,2	...	...	1,1	8,7	...	...

XIV - 5. — CAISSE GENERALE D'EPARGNE ET DE RETRAITE

5a. — Mouvements des dépôts

Livrets des particuliers seulement

(milliards de francs)

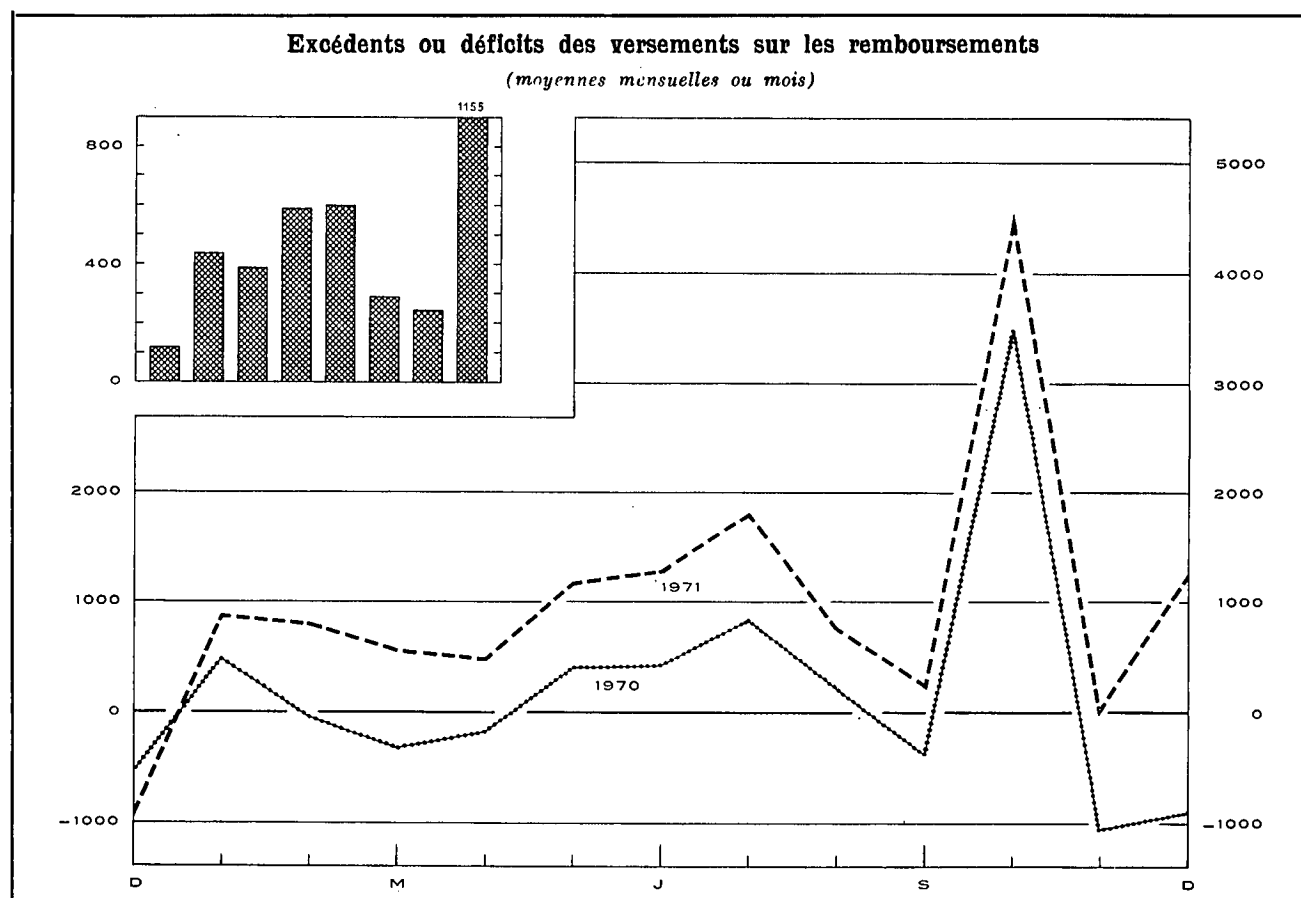

Périodes	Dépôts				P.M. Bons d'épargne
	Versements (1)	Remboursements (2)	Excédents ou déficits (3) = (1) - (2)	Soldes des dépôts à fin de période 1 (4)	Montant en circulation à fin de période (5)
1964 .....	28,2	26,7	1,5	102,4	—
1965 .....	32,4	27,2	5,2	112,2	—
1966 .....	37,4	32,8	4,6	120,3	—
1967 .....	45,4	38,3	7,1	131,1	—
1968 .....	51,0	43,8	7,2	142,3	1,7
1969 .....	60,5	57,0	3,5	150,4	3,6
1970 .....	73,7	70,7	3,0	158,7	7,2
1971 .....	91,7	77,9	13,8	178,0	12,2
1969 4 <sup>e</sup> trimestre .....	17,5	16,6	0,9	150,4	3,6
1970 1 <sup>er</sup> trimestre .....	16,9	16,8	0,1	150,5	4,6
2 <sup>e</sup> trimestre .....	17,5	16,9	0,6	151,1	5,5
3 <sup>e</sup> trimestre .....	17,5	16,8	0,7	151,8	6,3
4 <sup>e</sup> trimestre .....	21,8	20,2	1,6	158,7	7,2
1971 1 <sup>er</sup> trimestre .....	21,0	18,8	2,2	160,9	9,2
2 <sup>e</sup> trimestre .....	22,1	19,1	3,0	163,9	10,7
3 <sup>e</sup> trimestre .....	21,6	18,8	2,8	166,7	11,6
4 <sup>e</sup> trimestre .....	27,0	21,2	5,8	178,0	12,2
1970 Décembre .....	6,4	7,3	- 0,9	158,7	7,2
1971 Janvier .....	7,6	6,7	0,9	159,6	8,4
Février .....	6,6	5,8	0,8	160,4	8,2
Mars .....	6,8	6,3	0,5	160,9	9,2
Avril .....	6,8	6,3	0,5	161,4	10,0
Mai .....	7,2	6,0	1,2	162,6	10,3
Juin .....	8,1	6,8	1,3	163,9	10,7
Juillet .....	8,2	6,4	1,8	165,7	11,0
Août .....	6,7	5,9	0,8	166,5	11,3
Septembre .....	6,7	6,5	0,2	166,7	11,6
Octobre .....	11,6	7,1	4,5	171,2	11,8
Novembre .....	6,9	6,8	0,1	171,3	11,9
Décembre .....	8,5	7,3	1,2	178,0	12,2

<sup>1</sup> Ces dépôts comprennent les intérêts capitalisés de l'exercice et, en 1965, la répartition d'une partie du fonds de réserve de la CGER. Pour l'année

1971, les intérêts capitalisés s'élèvent à 5,5 milliards de francs (chiffre provisoire).

**XIV - 5. — CAISSE GENERALE D'EPARGNE ET DE RETRAITE**

**5b. — Principales rubriques des bilans de la Caisse d'Epargne**

(milliards de francs)

Source : CGER.

	1963 31 décembre	1964 31 décembre	1965 31 décembre	1966 31 décembre	1967 31 décembre	1968 31 décembre	1969 31 décembre	1970 31 décembre
<b>ACTIF</b>								
Disponible <sup>1</sup> .....	0,3	1,9	0,3	1,2	0,5	2,3	0,7	0,8
Placements provisoires <sup>2</sup> :								
Effets sur la Belgique .....	18,0	20,7	24,7	26,5	29,9	33,0	37,9	39,7
Avances à l'industrie .....	9,5	11,0	12,2	16,4	17,8	18,0	16,1	15,2
Crédit agricole .....	0,1	...	...	0,1	0,2	0,5	0,4	...
Crédit d'exportation .....	0,7	0,8	1,0	1,1	1,5	1,5	1,9	2,7
Prêts sur nantissement .....	...	...	...	...	...	...	...	...
Prêts personnels .....	—	—	—	—	—	0,1	0,4	0,4
Acceptations bancaires .....	2,7	3,7	3,9	3,8	4,1	9,7	4,0	5,5
Certificats de Trésorerie et du Fonds des Rentes .....	5,4	4,1	4,8	4,9	11,2	10,0	10,4	15,8
Prêts au jour le jour .....	0,9	...	0,5	...	1,4	...	1,9	1,6
Total <sup>2</sup> ...	37,3	40,2	47,0	52,8	66,1	72,8	73,0	80,9
Placements définitifs <sup>2 3</sup>								
Dette directe de l'Etat .....	23,4	21,9	21,4	20,6	19,5	19,7	20,9	20,4
Dette indirecte de l'Etat et valeurs garanties par l'Etat .....	17,5	18,6	20,8	21,7	22,8	24,5	27,0	27,3
Obligations du Crédit Communal, de provinces, villes et communes .....	1,5	1,5	1,9	2,3	2,4	2,7	3,3	3,2
Obligations de sociétés belges et divers .	1,0	0,9	0,8	1,2	1,1	1,0	1,1	1,5
Avances à l'Etat résultant du paiement des allocations complémentaires aux prisonniers politiques et avances à l'Œuvre nationale des invalides de la guerre, divers .....	0,6	0,7	0,7	0,8	1,0	1,1	1,2	1,2
Prêts hypothécaires .....	5,3	5,9	6,5	7,0	7,6	8,6	10,2	11,6
Crédit agricole .....	4,0	4,4	4,7	5,2	5,6	6,0	6,4	6,5
Avances à la S.N.L., aux sociétés agréées et aux communes en vue de la construc- tion d'habitations sociales .....	25,0	24,6	25,8	26,7	27,5	29,0	30,6	31,7
Ouvertures de crédit (Industriel, agri- cole, professionnel et universitaire) .	—	—	—	—	—	1,5	6,6	10,9
Total <sup>2</sup> ...	78,3	78,5	82,6	85,5	87,5	94,1	107,3	114,3
Revenus échus sur placements et prorata d'intérêts .....	3,1	2,8	2,9	3,1	3,3	3,6	4,1	4,4
Valeurs échues du portefeuille .....	—	3,4	3,0	3,9	4,1	5,3	5,8	7,0

**PASSIF**

<i>Exigible :</i>								
Dépôts sur livrets et bons d'épargne <sup>4</sup> :								
Particuliers .....	97,8	102,2	112,0	120,1	131,0	143,9	153,9	165,7
Dotations des prisonniers .....	0,2	0,2	0,2	0,2	0,2	0,2	0,1	0,1
Etablissements publics et autres .....	5,1	5,1	5,5	5,6	6,9	8,4	9,9	11,5
Total ...	103,1	107,5	117,7	125,9	138,1	152,5	163,9	177,3
Dépôts en comptes courants <sup>4</sup> .....	4,7	6,8	5,6	6,0	7,3	8,7	9,4	11,9
<i>Non exigible <sup>3</sup> :</i>								
Fonds de dotation, fonds de prévisions diverses, fonds de réserve et provisions .	10,6	11,6	11,5	13,7	14,9	16,2	17,5	18,0

<sup>1</sup> Cette rubrique comprend principalement les avoirs en caisse, les comptes à la B.N.B. et à l'O.C.P.

<sup>2</sup> A partir de 1964, la CGER comptabilise ses placements provisoires et définitifs en valeur comptable budgétaire, c'est-à-dire en éliminant les valeurs venues à échéance mais dont l'encaissement, la consolidation ou le renouvellement s'effectue au cours de l'exercice suivant.

<sup>3</sup> A partir de 1966, les chiffres du portefeuille-titres ont été majorés à concurrence des amortissements passés au « Fonds de réserve pour dépréciation du portefeuille ». Ces amortissements s'élèvent à 0,9 milliard. Ils ont été ajoutés également au montant du « Non exigible ».

<sup>4</sup> Y compris les intérêts capitalisés et, en 1965, la répartition d'une partie du fonds de réserve de la CGER.

**XIV - 5. — CAISSE GENERALE D'EPARGNE ET DE RETRAITE**

**5c. — Principales rubriques des bilans des Caisses de Retraite**

(milliards de francs)

Source : CGER.

	1963 31 décembre	1964 31 décembre	1965 31 décembre	1966 31 décembre	1967 31 décembre	1968 31 décembre	1969 31 décembre	1970 31 décembre
<b>ACTIF</b>								
Placements définitifs <sup>1</sup> :								
Dette directe de l'Etat .....	7,2	7,4	7,3	7,6	7,6	7,5	8,1	7,7
Dette indirecte de l'Etat et valeurs garanties par l'Etat .....	13,3	14,5	15,6	16,1	17,3	14,0	13,6	13,9
Obligations du Crédit Communal, de provinces, villes et communes .....	0,9	1,1	1,1	1,1	1,0	1,0	1,0	0,9
Obligations de sociétés belges et divers .....	0,9	0,8	0,8	0,7	0,7	0,6	0,5	0,6
Prêts hypothécaires .....	0,1	0,1	0,1	0,1	0,1	0,1	0,1	0,1
Avances à la Caisse publique de prêts, divers .....	0,1	0,1	0,1	0,1	0,1	0,2	0,2	...
Total ...	22,5	24,0	25,0	25,7	26,8	23,4	23,5	23,2
<b>PASSIF</b>								
Fonds des Rentes <sup>2</sup> .....	13,7	13,9	13,9	14,0	14,0	14,1	14,0	13,9
Réserves mathématiques <sup>3</sup> .....	10,8	11,8	12,8	13,8	14,4	9,8 <sup>4</sup>	9,8	10,3
Total ...	24,5	25,7	26,7	27,8	28,4	23,9	23,8	24,2

<sup>1</sup> A partir de 1964, la CGER comptabilise ses placements définitifs en valeur comptable budgétaire, c'est-à-dire en éliminant les valeurs venues à échéance mais dont l'encaissement, la consolidation ou le renouvellement s'effectue au cours de l'exercice suivant.

<sup>2</sup> Le Fonds des Rentes comprend les réserves représentatives des rentes assurées dans le cadre de la « Loi générale ». Ces réserves englobent les réserves mathématiques, de sécurité et de gestion, ainsi que les provisions, mais pas les réserves représentatives des rentes constituées en vertu de la loi du 10 mars 1866, qui figurent aux bilans de la Caisse

d'Assurances sur la vie, sous la rubrique « Réserves mathématiques et provisions ».

<sup>3</sup> Les réserves mathématiques pures ont été majorées de chargements pour frais de services des rentes, et pour marge de sécurité et frais d'administration.

<sup>4</sup> En 1968, les réserves de la gestion « Pension des Indépendants » (4,8 milliards de francs) ont été cédées à l'Office National d'Assurances sociales pour Travailleurs Indépendants.

**XIV - 5. — CAISSE GENERALE D'EPARGNE ET DE RETRAITE**

**5d. — Principales rubriques des bilans de la Caisse d'Assurance sur la Vie**

(milliards de francs)

Source : CGER.

	1963 31 décembre	1964 31 décembre	1965 31 décembre	1966 31 décembre	1967 31 décembre	1968 31 décembre	1969 31 décembre	1970 31 décembre
<b>ACTIF</b>								
Placements définitifs <sup>1</sup> :								
Dette directe de l'Etat .....	3,1	2,9	2,7	2,7	2,8	2,7	2,7	3,1
Dette indirecte de l'Etat et valeurs garanties par l'Etat .....	3,8	4,7	5,2	5,8	6,5	7,4	8,2	8,4
Obligations du Crédit Communal, de provinces, villes et communes .....	0,1	0,1	0,1	0,1	0,1	0,1	0,1	0,1
Obligations de sociétés belges .....	0,5	0,4	0,4	0,3	0,3	0,3	0,2	0,2
Prêts hypothécaires .....	...	...	...	...	...	...	...	...
Habitations sociales : Avances aux sociétés agréées à la Société Nationale du Logement .....	0,2	0,3	0,3	0,3	0,3	0,4	0,4	0,5
Total ...	7,7	8,4	8,7	9,2	10,0	10,9	11,6	12,3
<b>PASSIF</b>								
Réserves mathématiques et provisions <sup>2</sup> .....	5,7	6,1	6,5	6,6	6,7	7,1	7,6	7,9
Fonds de réserve et de répartition .....	2,2	2,6	2,4	3,1	3,3	3,6	4,0	4,3
Total ...	7,9	8,7	8,9	9,7	10,0	10,7	11,6	12,2

<sup>1</sup> A partir de 1964, la CGER comptabilise ses placements définitifs en valeur comptable budgétaire, c'est-à-dire en éliminant les valeurs venues à échéance mais dont l'encaissement, la consolidation ou le renouvellement s'effectue au cours de l'exercice suivant.

<sup>2</sup> Y compris les réserves représentatives des rentes constituées en vertu de la loi du 10 mars 1866.

## XIV - 6. — CAISSES D'EPARGNE PRIVEES

### Principaux moyens d'action et placements

(milliards de francs)

Source : O.C.P.E.

Fin de période	Dépôts		Obligations et bons de caisse	Total des dépôts obligations et bons de caisse	Crédits aux entreprises et particuliers				Portefeuille-titres <sup>1</sup>							
	inférieurs à 2 ans	2 ans et plus			Es-compte, avances et prêts avec caution	Débiteurs hypothécaires	Débiteurs divers	Total des créances sur les entreprises et particuliers	Dette directe et indirecte de l'Etat <sup>2</sup>	Pouvoirs subordonnés	Organismes de la sécurité sociale	Parastatistiques de crédit	Parastatistiques d'exploitation	Sociétés privées et divers	Etranger	Total du portefeuille-titres
1963	31,4	9,9	6,1	47,4	3,6	26,4	0,5	30,5	10,7	1,0	0,1	6,2	2,1	0,4	0,1	20,6
1964 <sup>3</sup>	35,1	11,6	10,3	57,0	4,7	35,0	0,4	40,1	11,6	1,0	0,1	6,2	2,0	0,4	0,1	21,4
1965	40,7	13,8	11,1	65,6	5,4	40,8	0,6	46,8	12,8	1,1	0,1	6,6	2,5	0,7	0,1	23,9
1966	46,3	16,7	12,5	75,5	6,5	47,3	0,8	54,6	13,8	1,4	0,1	7,2	3,0	0,8	0,1	26,4
1967 <sup>4</sup>	51,8	17,3	20,1	89,2	8,0	54,5	0,7	63,2	14,9	2,0	...	9,4	3,3	0,8	0,1	30,5
1968	59,1	19,0	24,3	102,4	8,7	59,2	0,5	68,4	18,0	3,1	0,1	12,5	3,4	1,0	0,1	38,2
1969 Juin	62,1	20,2	26,6	108,9	9,3	63,3	0,6	73,2	18,5	3,6	0,1	12,7	3,5	1,4	0,2	40,0
Septembre	63,5	20,4	27,7	111,6	10,0	65,1	0,7	75,8	18,2	3,6	0,1	12,5	3,4	1,5	0,2	39,5
Décembre	65,6	20,7	29,4	115,7	8,3	69,1	0,4	77,8	18,2	3,7	0,1	12,9	3,5	1,9	0,2	40,5
1970 Mars	66,5	21,3	31,6	119,4	8,9	70,7	0,5	80,1	18,6	4,2	0,1	13,9	3,5	2,2	0,2	42,7
Juin	68,1	21,7	33,1	122,9	9,5	72,5	0,5	82,5	19,9	4,1	0,1	14,2	3,9	2,3	0,2	44,7
Septembre	69,9	22,1	34,4	126,4	10,4	74,1	0,7	85,2	20,7	4,0	0,1	14,7	4,0	2,6	0,3	46,4
Novembre	70,0	22,4	35,1	127,5												
Décembre	72,8	22,7	35,7	131,2	9,1	76,6	0,6	86,3	20,9	4,3	0,1	15,3	4,3	2,9	0,3	48,1
1971 Janvier	72,9	23,0	36,7	132,6												
Février	73,8	23,4	37,8	135,0												
Mars	74,6	23,6	38,2	136,4	9,6	77,8	0,5	87,9	21,6	5,1	0,1	17,4	4,0	3,3	0,3	51,8
Avril	75,2	23,7	38,6	137,5												
Mai	77,2	23,8	38,9	139,9												
Juin	79,1	23,9	39,3	142,3	9,8	79,7	0,6	90,1	23,2	5,8	0,1	17,8	4,3	3,5	0,4	55,1
Juillet	80,2	24,1	39,8	144,1												
Août	82,1	24,3	40,1	146,5												
Septembre	82,0	24,6	40,7	147,3	10,0	81,4	0,6	92,0	23,3	7,0	0,1	19,5	4,3	4,0	0,6	58,8
Octobre	84,1	24,7	41,1	149,9												
Novembre	84,9	24,9	41,4	151,2												

<sup>1</sup> Non compris les actions et les participations

<sup>2</sup> Y compris des certificats émis par l'Etat et le Fonds des Rentes.

<sup>3</sup> De 1963 à 1964, les postes « Obligations et bons de caisse » et « Débiteurs hypothécaires » sont gonflés respectivement de 8,7 milliards et de 4 milliards, du fait de la prise en considération dans la statistique de sociétés nouvellement agréées entre ces dates.

<sup>4</sup> A partir de juin 1967, nouvelle série comprenant des dépôts visés par les nouvelles dispositions légales régissant les caisses d'épargne privées. A partir de cette même date les « Bons et certificats d'épargne » figurent dans la colonne « Obligations et bons de caisse » et non plus dans les colonnes des « Dépôts ».

## XIV - 7. — SOCIETE NATIONALE DE CREDIT A L'INDUSTRIE

### Principales rubriques des bilans

(milliards de francs)

Source : Rapports de la S.N.C.I.

	1963 81 décembre	1964 81 décembre	1965 81 décembre	1966 81 décembre	1967 81 décembre	1968 81 décembre	1969 81 décembre	1970 81 décembre
<b>ACTIF</b>								
En-cours des crédits :								
Crédits d'investissement à long et moyen terme :								
1° garantis par l'Etat	11,7	12,0	12,6	16,5	22,2	24,2	26,7	28,4
2° garantis par banques et organismes financiers	8,0	9,9	11,1	13,6	14,6	18,0	23,4	29,2
3° dont le risque est à charge de l'Institution	19,6	24,1	25,5	31,4	34,9	41,5	44,8	49,1
Crédits de restauration (dommages de guerre et inondations)	1,5	1,3	1,2	1,2	1,1	1,0	0,9	1,0
Crédits de warrantages (charbonnages) garantis par l'Etat	—	—	0,3	0,5	0,3	0,1	...	—
Crédits commerciaux	1,5	1,4	1,0	0,9	0,9	1,3	1,8	1,5
Crédits d'exportations payables à moyen et à long terme	1,3	1,5	1,5	1,5	2,1	2,1	2,7	3,8
Crédits gérés pour compte de l'Etat <sup>1</sup>	2,7	2,9	3,1	3,3	4,0	5,0	5,7	5,9
Placements divers à court terme	7,5	5,6	11,3	6,4	8,0	9,2	13,9	18,7
<b>PASSIF</b>								
Obligations	39,4	40,9	45,6	49,7	57,4	65,6	75,6	87,1
Bons de caisse	8,4	8,8	9,3	9,0	9,1	12,1	15,8	19,2
Dépôts et emprunts divers (notamment en monnaies étrangères)	1,0	3,4	5,9	8,0	8,8	9,3	11,7	13,0
Etat belge :								
Fonds d'Aide Marshall	1,4	1,4	1,3	1,3	1,3	1,3	1,2	1,2
Fonds de l'Armement et des Constructions Maritimes	1,3	1,6	1,7	2,0	2,5	3,3	3,6	4,0

<sup>1</sup> Il s'agit de crédits d'aide aux entreprises en difficulté, de crédits financés principalement par le Fonds d'Aide Marshall et le Fonds de l'Armement et des Constructions maritimes, et subsidiairement par le Fonds d'Aide à l'In-

dustrie charbonnière et le Fonds d'Aide aux ex-Colons belges rentrés d'Afrique.



## XIV - 8. — CREDIT COMMUNAL DE BELGIQUE

(milliards de francs)

Source : *Crédit Communal de Belgique.*

Périodes	Financement des dépenses d'investissement des pouvoirs régionaux et locaux et des organismes des secteurs provincial et communal										Opérations en comptes courants des pouvoirs régionaux et locaux et des organismes des secteurs provincial et communal (dépenses ordinaires)				
	Comptes « Subsidés et Fonds d'Emprunts »										Dette à court, moyen et long terme envers le Crédit Communal de Belgique  (à fin de période)	Engage- ments de crédits du Crédit Communal de Belgique	Moyenne des soldes globaux journaliers		Total des paiements effectués par le débit de ces comptes
	Solde disponible au début de la période	Versements			Prélèvements			Solde disponible à la fin de la période	créditeurs	débiteurs					
		Fonds d'emprunts mis à la disposition des emprunteurs		Subventions versées en capital par l'Etat et les Provinces et autres recettes	Total	Pour rembourse- ments d'emprunts	Pour paiement de dépenses extra- ordinaires						Total		
(1)	Emprunts dont les charges sont supportées par les emprunteurs	Emprunts dont les charges sont remboursées aux emprunteurs par l'Etat	(4)	(2) + (3) + (4) = (5)	(6)	(7)	(6) + (7) = (8)	(1) + (5) - (8) = (9)	(12)	(13)	(14)				
1964 .....	4,4	8,8	2,1	1,4	12,3	0,3	12,1	12,4	4,3	66,7	5,0	1,8	2,7	31,8	
1965 .....	4,3	6,9	1,9	1,6	10,4	0,3	10,5	10,8	3,9	72,6	4,4	1,6	4,3	35,5	
1966 .....	3,9	8,0	1,9	1,7	11,6	0,3	10,8	11,1	4,4	78,8	5,4	1,8	4,9	42,6	
1967 .....	4,4	10,1	2,4	2,0	14,5	0,3	12,8	13,1	5,8	87,1	8,9	2,4	4,5	54,0	
1968 .....	5,8	13,1	2,7	3,0	18,8	0,4	16,6	17,0	7,6	98,4	10,2	3,5	4,0	63,5	
1969 .....	7,6	15,9	3,0	5,0	23,9	0,8	21,9	22,7	8,8	111,7	10,0	4,0	5,5	80,8	
1970 .....	8,7	19,8	3,0	4,0	26,8	0,5	25,1	25,6	9,9	127,2	10,3	4,7	6,5	99,7	
1971 .....	10,0	18,9	3,3	5,7	27,9	0,8	26,8	27,6	10,3	140,2	15,3	5,1	7,3	108,5	
1969 4 <sup>e</sup> trimestre .....	9,2	4,0	0,8	1,0	5,8	0,2	6,1	6,3	8,7	111,7	10,0	5,0	5,0	27,9	
1970 1 <sup>er</sup> trimestre .....	8,7	4,4	0,9	1,0	6,3	0,2	5,7	5,9	9,1	114,9	11,8	5,3	5,3	29,2	
2 <sup>e</sup> trimestre .....	9,1	4,7	0,5	0,9	6,1	0,1	5,0	5,1	10,1	119,3	12,6	4,7	6,4	17,3	
3 <sup>e</sup> trimestre .....	10,1	5,5	0,9	1,0	7,4	0,1	6,5	6,6	10,9	123,2	11,5	4,3	7,3	20,7	
4 <sup>e</sup> trimestre .....	10,9	5,2	0,7	1,1	7,0	0,1	7,9	8,0	9,9	127,2	10,3	4,5	7,2	32,6	
1971 1 <sup>er</sup> trimestre .....	10,0	4,3	0,9	1,2	6,4	0,1	6,9	7,0	9,4	128,7	10,9	5,8	6,2	35,0	
2 <sup>e</sup> trimestre .....	9,4	4,4	0,5	1,2	6,1	0,1	5,4	5,5	10,0	133,4	14,0	5,2	7,2	21,7	
3 <sup>e</sup> trimestre .....	10,0	4,9	0,9	1,4	7,2	0,2	6,4	6,6	10,6	137,3	13,9	4,2	8,3	27,7	
4 <sup>e</sup> trimestre .....	10,6	5,3	1,0	1,9	8,2	0,4	8,1	8,5	10,3	140,2	15,3	5,1	7,6	24,1	
1971 Janvier .....	10,0	1,0	0,4	0,4	1,8	...	2,0	2,0	9,8	125,9	12,0	6,4	6,2	11,9	
Février .....	9,8	1,7	0,2	0,4	2,3	...	2,4	2,4	9,7	128,1	12,1	6,2	5,9	13,7	
Mars .....	9,7	1,6	0,3	0,4	2,3	0,1	2,5	2,6	9,4	128,7	10,9	4,7	6,6	9,4	
Avril .....	9,4	1,7	0,2	0,4	2,3	...	1,6	1,6	10,1	129,4	12,6	5,0	7,2	8,3	
Mai .....	10,1	1,0	0,1	0,4	1,5	...	1,7	1,7	9,9	131,6	13,3	4,7	7,6	6,6	
Juin .....	9,9	1,7	0,2	0,4	2,3	0,1	2,1	2,2	10,0	133,4	14,0	6,1	6,8	6,8	
Juillet .....	10,0	1,6	0,3	0,3	2,2	...	2,2	2,2	10,0	133,9	14,5	4,0	9,1	12,1	
Août .....	10,0	1,5	0,3	0,5	2,3	0,1	2,0	2,1	10,2	135,2	14,4	4,5	7,9	8,0	
Septembre .....	10,2	1,8	0,3	0,6	2,7	0,1	2,2	2,3	10,6	137,3	13,9	4,0	7,8	7,6	
Octobre .....	10,6	1,7	0,4	0,9	3,0	0,3	2,3	2,6	11,0	136,1	14,6	3,5	8,6	8,1	
Novembre .....	11,0	1,7	0,4	0,4	2,5	...	2,8	2,8	10,7	138,2	14,2	6,1	7,1	8,1	
Décembre .....	10,7	1,9	0,2	0,6	2,7	0,1	3,0	3,1	10,3	140,2	15,3	5,6	7,1	7,9	
1972 Janvier .....	10,3	2,3	0,3	0,5	3,1	...	2,6	2,6	10,8	140,5	13,2	4,6	8,7	13,5	

## XIV - 9. — COMPAGNIES D'ASSURANCES SUR LA VIE

Principales rubriques des bilans

(milliards de francs)

### Sociétés belges

Source : M.A.E., Service des Assurances.

	1963	1964	1965	1966	1967	1968	1969	1970
<b>ACTIF</b>								
Immeubles .....	3,5	3,7	4,2	5,1	6,2	7,2	8,3	9,3
Prêts hypothécaires .....	12,1	14,2	15,4	16,7	18,2	19,2	21,1	22,6
Prêts sur police .....	1,4	1,5	1,6	1,9	2,1	2,2	2,5	2,7
Valeurs mobilières :								
Fonds publics belges .....	5,9	6,2	6,6	7,4	7,7	8,4	8,2	} 21,6
Titres des organismes parastataux de crédit .....	5,0	5,1	6,0	6,3	6,9	8,1	8,2	
Titres des autres organismes parastataux .....	1,6	1,9	1,9	2,2	2,6	2,5	2,5	
Titres des provinces et communes .....	1,9	1,8	1,5	1,6	1,9	2,3	1,9	
Valeurs étrangères .....	1,9	1,9	2,0	2,2	2,2	3,0	3,3	3,5
Valeurs zaïroises .....	0,1	0,1	0,1	0,1	...	...	...	...
Obligations de sociétés belges .....	9,0	9,2	10,8	11,4	11,9	12,0	13,1	14,0
Actions de sociétés belges .....	2,9	3,0	3,2	3,3	3,5	4,0	4,2	5,0
Total des valeurs mobilières ...	28,3	29,2	32,1	34,5	36,7	40,3	41,4	44,1
<b>PASSIF</b>								
Cautionnements déposés .....	0,4	0,4	0,4	0,5	0,5	0,6	0,6	0,6
Réserves mathématiques <sup>1</sup> .....	45,3	49,1	54,1	59,2	64,1	69,2	74,2	80,1

### Sociétés étrangères

	1963	1964	1965	1966	1967	1968	1969	1970
<b>ACTIF</b>								
Immeubles .....	1,7	2,0	2,4	2,5	2,6	2,7	2,9	3,1
Prêts hypothécaires .....	3,6	4,2	4,4	4,8	5,2	5,6	6,2	6,6
Prêts sur police .....	0,5	0,6	0,6	0,6	0,6	0,6	0,7	0,7
Valeurs mobilières :								
Fonds publics belges .....	3,7	3,8	3,9	4,3	4,7	5,0	5,0	} 8,4
Titres des organismes parastataux de crédit .....	0,8	0,9	1,1	1,1	1,4	1,5	1,5	
Titres des autres organismes parastataux .....	1,1	1,0	0,9	1,0	1,0	1,0	1,1	
Titres des provinces et communes .....	0,5	0,5	0,4	0,4	0,4	0,5	0,4	
Valeurs étrangères .....	0,5	0,4	0,4	0,4	0,6	0,7	0,8	0,8
Valeurs zaïroises .....	...	...	...	...	...	...	...	...
Obligations de sociétés belges .....	0,6	0,6	0,7	0,8	0,9	0,9	1,2	1,6
Actions de sociétés belges .....	0,7	0,8	0,8	0,7	0,7	0,8	0,9	1,0
Total des valeurs mobilières ...	7,9	8,0	8,2	8,7	9,7	10,4	10,9	11,8
<b>PASSIF</b>								
Cautionnements déposés .....	0,1	0,1	0,1	0,2	0,2	0,2	0,2	0,2
Réserves mathématiques <sup>1</sup> .....	13,6	14,7	15,4	16,5	17,7	19,1	20,4	21,7

<sup>1</sup> Ces réserves comprennent également les réserves pour sinistres à régler, la réserve technique de participation et la réserve de garantie.

Références bibliographiques : *Moniteur belge* : a) Rapports du Fonds des Rentes sur les opérations de l'année; b) Ministère des Communications : chèques postaux. — *Comptes rendus des opérations et de la situation de*

la CGER de Belgique. — *Annuaire statistique de la Belgique*. — *Bulletin de l'I.N.S.* — *Economie belge en 1969*. — *Rapports annuels de la S.N.C.I., de l'O.C.P.E. et du Crédit Communal de Belgique*.

## XV. — PRINCIPALES MODALITES D'EPARGNE DES PARTICULIERS ET DES ENTREPRISES DISPONIBLES A L'INTERIEUR DU PAYS

(milliards de francs)

Source : CGER.

Modalités d'épargne	1964	1965	1966	1967
<b>I. Particuliers :</b>				
A. <i>Thésaurisation</i> <sup>1</sup> :	p.m.	p.m.	p.m.	p.m.
B. <i>Epargne-dépôts</i> <sup>2</sup> :				
Caisses d'épargne .....	9,6	17,3	16,1	21,4
Banques .....	6,7	15,1	13,1	19,7
Institutions paraétatiques de crédit .....	2,7	3,7	2,6	1,0
Mutualités .....	0,3	0,3	0,2	0,2
Total ...	19,3	36,4	32,0	42,3
Doubles emplois <sup>3</sup> ...	— 1,6	— 10,2	— 7,4	— 8,0
Total net ...	17,7	26,2	24,6	34,3
C. <i>Epargne-réserves</i> <sup>2 4</sup> :				
Organismes de pensions .....	1,3	1,3	1,7	1,4
Organismes d'assurance-accidents du travail .....	1,4	1,4	1,4	1,5
Caisses de vacances annuelles .....	1,0	0,6	0,7	0,3
Organismes d'assurance-vie .....	6,3	5,4	6,9	6,4
Organismes d'assurances de la responsabilité civile, capitalisation, épargne immobilière et assurances diverses	0,8	2,0	1,7	1,9
Total ...	10,8	10,7	12,4	11,5
D. <i>Epargne hypothécaire et immobilière</i> :				
Remboursement par particuliers sur emprunts hypothécaires .....	12,8	14,4	14,7	16,1
Constructions d'habitations (Investissement net des particuliers) .....	11,2	18,4	7,6	11,8
Total ...	24,0	32,8	22,3	27,9
E. <i>Emissions de capitaux</i> :				
Nouveaux placements du public .....	21,8	19,6	26,6	35,8
F. <i>Mutations de créances et de dettes diverses des particuliers</i> .....	— 1,8	— 1,9	— 1,4	— 2,0
Epargne nette totale ...	72,5	87,4	84,5	107,5
Amortissements sur habitations ...	10,6	11,8	12,6	13,8
Epargne brute totale ...	83,1	99,2	97,1	121,3
<b>II. Entreprises :</b>				
A. <i>Entreprises privées</i> :				
Epargne nette .....	16,1	15,3	11,6	13,0
Amortissements .....	47,1	47,7	52,4	60,6
Epargne brute ...	63,2	63,0	64,0	73,6
B. <i>Entreprises publiques autonomes</i> :				
Epargne nette .....	1,7	0,5	1,8	1,8
Amortissements .....	3,3	3,8	4,7	4,5
Epargne brute ...	5,0	4,3	6,5	6,3
Total général particuliers et entreprises ...				
Epargne nette ...	90,3	103,2	97,9	122,3
Epargne brute ...	151,3	166,5	167,6	201,2

<sup>1</sup> Les montants ne sont pas mentionnés car, au stade actuel des recherches, le montant absolu de l'avoir liquide des particuliers seuls n'a pu être établi avec suffisamment d'exactitude.

<sup>2</sup> Accroissement de l'année.

<sup>3</sup> Accroissement ou diminution de l'avoir de diverses institutions et entreprises dont les réserves propres ou exigibles sont recensées comme une épargne dans une des autres rubriques du tableau, des pouvoirs publics et en provenance de l'étranger.

<sup>4</sup> A l'exclusion des accroissements de réserves du secteur de la Sécurité sociale considérés comme une épargne des pouvoirs publics.

## XVI. — EMISSIONS ET DETTES DU SECTEUR PUBLIC

### 1. — EMISSIONS EN FRANCS BELGES A PLUS D'UN AN <sup>1</sup>

(milliards de francs)

Emetteurs		Titres accessibles à tout placeur 2					Titres non accessibles à tout placeur 4			Total émissions nettes à plus d'un an <sup>1</sup> (9) = (5) + (8)
		Emissions par grosses tranches			Emissions nettes au robinet (4)	Emissions nettes totales (5) = (3) + (4)	Emissions brutes (6)	Amortissements (7)	Emissions nettes (8) = (6) - (7)	
		Emissions brutes (1)	Amortissements <sup>3</sup> (2)	Emissions nettes (8) = (1) - (2)						
					(1)	(2)	(1) - (2)	(4)	(5) = (3) + (4)	
1. Etat (dette directe uniquement) ...	1964	30,1	22,2	7,9	—	7,9	2,0	2,0	...	7,9
	1965	29,8	13,3	16,5	—	16,5	3,0	2,3	0,7	17,2
	1966	31,3	19,4	11,9	—	11,9	1,3	0,2	1,1	13,0
	1967	37,8	26,3	11,5	—	11,5	3,0	2,3	0,7	12,2
	1968	40,9	22,9	18,0	—	18,0	1,6	1,0	0,6	18,6
	1969	56,6	43,6	13,0	—	13,0	8,3	3,8	4,5	17,5
	1970	56,0	43,8	12,2	—	12,2	3,8	5,5	- 1,7	10,5
2. Fonds autonomes et organismes de sécurité sociale .....	1964	5,4	1,1	4,3	—	4,3	7,0 <sup>5</sup>	3,5 <sup>5</sup>	3,5	7,8
	1965	5,5	4,8	0,7	—	0,7	3,8	1,7	2,1	2,8
	1966	0,4	2,1	- 1,7	—	- 1,7	4,0	1,9	2,1	0,4
	1967	12,3	2,6	9,7	—	9,7	4,7	2,2	2,5	12,2
	1968	8,3	1,3	7,0	—	7,0	5,5	3,3 <sup>6</sup>	2,2	9,2
	1969	9,5	4,3	5,2	—	5,2	8,7	3,3	5,4	10,6
	1970	10,3	2,3	8,0	—	8,0	7,9	3,7	4,2	12,2
3. Intermédiaires financiers publics (y compris CGER) .....	1964	...	0,3	- 0,3	1,3	1,0	3,3	1,3	2,0	3,0
	1965	2,5	0,1	2,4	4,7	7,1	3,7	1,5	2,2	9,3
	1966	1,1	0,4	0,7	4,0	4,7	4,9	2,0	2,9	7,6
	1967	2,9	0,2	2,7	6,8	9,5	5,5	2,5	3,0	12,5
	1968	0,5	0,4	0,1	12,7	12,8	6,3	2,4	3,9	16,7
	1969	2,0	1,3	0,7	8,1	8,8	3,8	1,7	2,1	10,9
	1970	5,5	2,6	2,9	15,2	18,1	6,5	3,0	3,5	21,6
4. Pouvoirs subordonnés, Intercom. E3 et E5 et Crédit Communal .....	1964	1,5	0,8	0,7	4,4	5,1	...	...	...	5,1
	1965	6,4	1,6	4,8	4,1	8,9	0,1	...	0,1	9,0
	1966	9,1	3,2	5,9	5,8	11,7	0,4	0,2	0,2	11,9
	1967	5,3	2,2	3,1	9,0	12,1	0,8	0,1	0,7	12,8
	1968	9,0	2,3	6,7	9,2	15,9	0,3	0,7	- 0,4	15,5
	1969	9,2	2,7	6,5	9,8	16,3	...	...	...	16,3
	1970	11,0	2,4	8,6	11,0	19,6	...	0,1	- 0,1	19,5
5. Organismes paraétatiques d'exploitation .....	1964	1,4	1,9	- 0,5	—	- 0,5	0,9	0,5	0,4	- 0,1
	1965	2,0	2,7	- 0,7	—	- 0,7	2,2	0,8	1,4	0,7
	1966	4,5	3,3	1,2	—	1,2	2,8	0,8	2,0	3,2
	1967	6,8	4,2	2,6	—	2,6	1,8	1,4	0,4	3,0
	1968	7,3	2,6	4,7	—	4,7	1,9	1,6	0,3	5,0
	1969	6,0	4,6	1,4	—	1,4	2,4	1,0	1,4	2,8
<b>Total 1 à 5 : Total des émissions en francs belges du secteur public belge</b> .....	1964	38,4	26,3	12,1	5,7	17,8	13,2	7,3	5,5	23,7
	1965	46,2	22,5	23,7	8,8	32,5	12,8	6,3	6,5	39,0
	1966	46,4	23,4	18,0	9,8	27,8	13,4	5,1	8,3	36,1
	1967	65,1	35,5	29,6	15,8	45,4	15,8	8,5	7,3	52,7
	1968	66,0	29,5	36,5	21,9	58,4	15,6	9,0	6,6	65,0
	1969	83,3	56,5	26,8	17,9	44,7	23,2	9,8	13,4	58,1
	1970	91,3	56,1	35,2	26,2	61,4	22,4	13,2	9,2	70,6

<sup>1</sup> Les émissions par grosses tranches, dont la période de souscription chevauche deux années, sont réparties entre les deux années selon les montants effectivement souscrits au cours de chacune d'elles. Jusqu'en 1965, les émissions au robinet de bons de caisse à un an au plus des intermédiaires financiers publics et du Crédit Communal de Belgique sont comprises dans les montants des émissions nettes au robinet, faute d'avoir pu être isolées. A partir de 1966, les chiffres de la colonne (4) ne comprennent plus que les émissions nettes à plus d'un an; le montant des émissions nettes à un an au plus des années 1966, 1967, 1968, 1969 et 1970 qui s'élevaient respectivement à « Intermédiaires financiers publics » : néant, - 0,8 milliard, 2,2 milliards, - 2,3 milliards et 8,9 milliards; « Pouvoirs subordonnés et Crédit Communal » : 0,6 milliard, 1,6 milliard, 1,2 milliard, 2,4 milliards et 5,9 milliards ne figure donc plus dans le présent tableau.

Pour mémoire : Mouvement net de la dette à un an au plus en FB de l'Etat en 1964 : 2,5; en 1965 : 7,4; en 1966 : 4,5; en 1967 : - 5,8; en 1968 : 10,9; en 1969 : - 0,4; en 1970 : 15,2 milliards.

<sup>2</sup> Sont considérés comme titres accessibles à tout placeur, ceux qui sont cédés par souscription publique, ceux qui sont cotés en Bourse ou dont l'admission à la Cote officielle est prévue, ceux faisant habituellement

l'objet de négociations hors-bourse, ainsi que les obligations et bons de caisse émis au robinet par le Crédit Communal de Belgique, la S.N.C.L., l'I.N.C.A., l'Office Central de Crédit Hypothécaire, la C.N.C.P., de même que les bons d'épargne émis par la CGER.

<sup>3</sup> Les titres rachetés en bourse par la Caisse d'Amortissement de la Dette publique sont recensés à la colonne (2) « Amortissements » non au moment de ces rachats, mais au moment où il est procédé à leur annulation.

<sup>4</sup> Par grosses tranches en principe, mais y compris les émissions continues des organismes paraétatiques de logement.

<sup>5</sup> Les chiffres relatifs au Fonds de Dotation des Pensions de la Guerre comprennent en émissions brutes 2,8 milliards de consolidation (intérêts et amortissements non remboursés à leur échéance) et 1,6 milliard en remboursements ayant trait aux années 1961 à 1968.

<sup>6</sup> Non compris 3,8 milliards de titres de l'Office National des Pensions pour travailleurs indépendants annulés à la suite de la cession par la CGER de la gestion « Pension des Indépendants » à l'Office National d'Assurances Sociales pour Travailleurs Indépendants.

XVI - 2. — PRINCIPALES EMISSIONS A PLUS D'UN AN DU SECTEUR PUBLIC <sup>1</sup>

Emprunts en francs belges

Date d'ouverture de la souscription		Emetteurs	Taux nominal d'intérêt	Cours d'émission p.c.	Durée	Montant émis <sup>2</sup> (millions de francs)	Rendement moyen à l'émission <sup>3 4</sup>	Rendement pour le porteur <sup>4</sup>		
Mois	Jour							à l'échéance intercalaire	à l'échéance finale	
1969	Janvier	9	Intercom. Autor. E3 1969-81	6,75	98,50	12 ans	5.000	7,00	—	6,99
	Février	17	Etat belge 1969-75-82	6,50 — 6,75 <sup>5</sup>	99,00	6 ou 13 ans	5.650	6,78	6,71	6,88
	Février	17	Etat belge 1969-80	6,75	98,50	11 ans 6 m. 22 jours	11.600	6,97	—	6,93
	Mars	20	S.N.C.B. 1969-77-84	6,75	99,25	8 ou 15 ans	3.500	6,99	6,88	7,07
	Avril	28	Fonds des Routes 1969-81	7,00	98,50	12 ans	9.200	7,25	—	7,19
	Juin	16	Etat belge 1969-75-81	7,00 — 7,25 <sup>5</sup>	99,00	6 ou 12 ans	9.450	7,28	7,21	7,34
	Juin	16	Etat belge 1969-87	7,50	99,50	18 ans	5.550	7,57	—	7,55
	Septembre	1	Intercom. Autor. E5 1969-84 <sup>6</sup>	5,00	100,00	15 ans	2.000	7,61	—	—
	Septembre	9	C.N.C.P. 1969-75	7,10	99,00	6 ans	500	—	—	7,45
	Octobre	13	Etat belge 1969-75-81 <sup>7</sup>	8,00 — 8,25 <sup>5</sup>	99,50	5 a. 6 m. ou 11 a. 6 m.	24.345	8,39	8,13	8,51
	Novembre	24	R.T.T. 1969-81	8,25	99,00	12 ans	3.500	8,44	—	8,44
	Décembre	10	Ville de Liège 1969-83	8,25	98,50	14 ans	1.000	8,64	—	8,64
	Décembre	10	Ville d'Anvers 1969-83	8,25	98,50	14 ans	2.000	8,64	—	8,64
	Décembre	15	S.N.C.I. 1969-80	8,25	99,00	11 ans	1.500	8,45	—	8,45
						84.795				
1970	Janvier	7	C.N.C.P. 1970-78	8,25	99,00	8 ans	500	—	—	8,43
	Janvier	14	Etat belge 1970-80	8,25	99,50	10 ans	5.250	8,42	—	8,46
	Janvier	14	Etat belge 1970-75-81	8,00 — 8,25 <sup>5</sup>	99,50	5 a. 3 m. ou 11 a. 3 m.	9.800	8,37	8,10	8,50
	Mars	2	Intercom. Autor. E3 1970-78	8,25	99,50	8 ans	5.000	8,50	—	8,52
	Mars	2	Intercom. Autor. E5 1970-78	8,25	99,50	8 ans	3.000	8,50	—	8,52
	Avril	13	Etat belge 1970-76	8,00	99,25	6 ans	6.950	8,18	—	8,16
	Avril	13	Etat belge 1970-80, 2 <sup>e</sup> s.	8,25	99,50	9 ans 9 mois	8.250	8,44	—	8,48
	Mai	19	S.N.C.B. 1970-76-82	8,00 — 8,25 <sup>5</sup>	99,00	6 ou 12 ans	3.500	8,46	8,29	8,54
	Juin	18	Fonds des Routes 1970-76-83	8,00 — 8,25 <sup>5</sup>	99,00	6 ou 13 ans	10.250	8,37	8,22	8,50
	Septembre	14	Etat belge 1970-83	8,50	99,00	13 ans	10.160	8,69	—	8,72
	Septembre	14	Etat belge 1970-76-82	8,25 — 8,50 <sup>5</sup>	99,00	6 ou 12 ans	15.540	8,55	8,47	8,63
	Octobre	5	C.N.C.P. 1970-76	8,25	99,00	6 ans	500	—	—	8,47
	Octobre	12	S.N.C.I. 1970-77-83	8,25 — 8,50 <sup>5</sup>	99,00	7 ou 13 ans	2.000	8,57	8,45	8,60
	Octobre	26	S.N.L. 1970-80	8,50	99,00	10 ans	2.500	8,68	—	8,65
	Novembre	16	R.T.T. 1970-84	8,50	99,00	14 ans	5.000	8,68	—	8,70
	Décembre	7	Ville de Liège 1970-78-84	8,25 — 8,50 <sup>5</sup>	98,60	8 ou 14 ans	1.000	8,54	8,50	8,62
	Décembre	7	Ville d'Anvers 1970-78-84	8,25 — 8,50 <sup>5</sup>	98,60	8 ou 14 ans	2.000	8,54	8,50	8,62
						91.200				
1971	Janvier	14	Etat belge 1971-84	8,50	100,00	13 ans	13.500	8,50	—	8,50
	Janvier	14	Etat belge 1971-77-83	8,25 — 8,50 <sup>5</sup>	100,00	6 ou 12 ans	19.500	8,31	8,25	8,34
	Février	17	S.N.C.I. 1971-79	8,00	100,00	8 ans	5.000	8,00	—	8,00
	Février	22	Ville de Gand 1971-81	8,00	99,50	10 ans	1.000	8,09	—	8,07
	Mars	8	Intercom. Autor. E3 1971-83	7,75	99,50	12 ans	6.000	7,82	—	7,82
	Mars	29	S.N.C.B. 1971-85	7,75	99,50	14 ans	3.500	7,83	—	7,81
	Mai	10	Etat belge 1971-78-86	7,50 — 7,75 <sup>5</sup>	99,50	7 ou 15 ans	21.500	7,64	7,59	7,66
	Mai	10	Etat belge 1971-86	7,75	99,75	15 ans	13.000	7,79	—	7,78
	Juin	21	Intercom. Autor. E5 1971-83	7,75	99,50	12 ans	6.000	7,82	—	7,82
	Juillet	26	Ville d'Anvers 1971-82	7,75	99,50	11 ans	2.500	7,83	—	7,82
	Septembre	6	Ville de Liège 1971-82	7,75	99,50	11 ans	1.500	7,83	—	7,82
	Octobre	4	Etat belge 1971-87	7,50	100,00	15 ans 6 mois	21.300	7,51	—	7,51
	Octobre	4	Etat belge 1971-80-87	7,25 — 7,50 <sup>5</sup>	100,00	8 a. 6 m. ou 15 a. 6 m.	25.700	7,30	7,26	7,34
	Décembre	6	R.T.T. 1971-83	7,25	100,00	12 ans	7.000	7,25	—	7,25
						147.000				
1972	Janvier	10	Intercom. Autor. E3 1972-84	7,25	100,00	12 ans	7.000	7,25	—	7,25
	Février	7	Etat belge 1972-87	7,25	100,00	15 ans	15.800	7,25	—	7,25
	Février	7	Etat belge 1972-79-87	7,00 — 7,25 <sup>5</sup>	99,50	7 ou 15 ans	25.200	7,14	7,09	7,16
	Mars	6	Ville de Liège 1972-82	7,00	99,00	10 ans	1.500	7,17	—	7,14
	Mars	6	Ville d'Anvers 1972-82	7,00	99,00	10 ans	3.000	7,17	—	7,14

<sup>1</sup> Emprunts qui ont fait l'objet d'un arrêté au *Moniteur belge*, à l'exception des émissions continues.

<sup>2</sup> Les totaux annuels peuvent différer des chiffres repris à la colonne (1) du tableau précédent (émissions brutes par grosses tranches) parce qu'ils comprennent les émissions pour leur montant nominal, même si une partie seulement de l'emprunt a été effectivement couverte et parce qu'ils ne comprennent pas les obligations émises par la C.A.D.G. et la Fondation nationale pour le financement de la recherche scientifique.

<sup>3</sup> Le taux du rendement moyen est celui qui, appliqué au calcul de la valeur actuelle de l'ensemble des termes d'annuités (remboursement, intérêts, lots et

primes éventuels) encore à recevoir, égale cette valeur actuelle au prix du capital en vie, évalué au cours d'émission.

<sup>4</sup> Rendements calculés avant retenues fiscales à la source.

<sup>5</sup> Intérêts : le premier taux indiqué est celui qui est appliqué jusqu'à l'échéance intercalaire, le second est celui qui est appliqué à partir de celle-ci.

<sup>6</sup> Emprunt à lots.

<sup>7</sup> Y compris 1.595 millions de souscriptions reçues du 1<sup>er</sup> au 10 décembre en échange de titres de l'emprunt de l'Etat 1964-69-75.

XVI - 3. — DETTES DE L'ETAT

XVI - 3a. — Situation officielle

(milliards de francs)

Source : Ministère des Finances.

Fin de période	Dettes directes									Dettes indirectes	Dettes totales (à l'excl. de la dette reprise de la République du Zaïre) 2	Dettes reprises de la République du Zaïre 3	Dettes totales (y compris la dette reprise de la République du Zaïre) 2
	en francs belges					en monnaies étrangères							
	consolidée 1	à moyen terme	à court terme	Avoirs libres des particuliers à l'O.C.P.	totale	consolidée 2	à moyen et court terme	totale 2	Total de la dette directe 2				
(1)	(2)	(3)	(4)	(5) = (1)+(4)	(6)	(7)	(8) = (6)+(7)	(9) = (5)+(8)	(10)	(11) = (9)+(10)	(12)	(13) = (11)+(12)	
1963	261,6	13,7	55,1	39,8	370,2	18,4	28,1	46,5	416,7	29,3	446,0		
1964	276,9	6,3	51,2	46,2	380,6	17,2	31,0	48,2	428,8	33,3	462,1		
1965	293,6	6,8	58,6	46,3	405,3	15,6	29,8	45,4	450,7	33,9	484,6	4,4	489,0
1966	305,6	7,8	59,9	49,4	422,7	14,3	35,5	49,8	472,5	31,0	503,5	3,9	507,4
1967	317,1	8,5	57,8	45,9	429,3	12,9	42,5	55,4	484,7	40,7	525,4	3,5	528,9
1968	335,0	9,1	66,2	54,5	464,8	11,5	43,4	54,9	519,7	47,6	567,3	3,0	570,3
1969	347,7	13,9	67,3	52,9	481,8	11,2	49,9	61,1	542,9	52,9	595,8	2,6	598,4
1970	359,6	12,5	73,1	57,3	507,5	9,9	40,4	50,3	557,8	61,7	619,5	2,2	621,7
1969 Septembre	340,7	16,1	70,8	45,2	472,8	11,2	49,7	60,9	533,7	53,1	586,8	2,7	589,5
1969 Décembre	347,7	13,9	67,3	52,9	481,8	11,2	49,9	61,1	542,9	52,9	595,8	2,6	598,4
1970 Mars	349,5	13,8	79,8	49,0	492,1	10,9	47,7	58,6	550,7	52,5	603,2	2,5	605,7
1970 Juin	354,4	12,2	77,7	49,9	494,2	10,4	46,5	56,9	551,1	56,1	607,2	2,4	609,6
1970 Septembre	353,1	11,1	72,2	46,6	483,0	10,1	46,4	56,5	539,5	62,1	601,6	2,3	603,9
1970 Décembre	359,6	12,5	78,1	57,3	507,5	9,9	40,4	50,3	557,8	61,7	619,5	2,2	621,7
1971 Janvier	375,4	12,5	67,1	56,6	511,6	9,8	39,1	48,9	560,5	60,1	620,6	2,2	622,8
1971 Février	378,4	13,8	73,0	51,6	516,8	9,8	34,5	44,3	561,1	59,9	621,0	2,1	623,1
1971 Mars	377,0	14,0	86,8	50,3	528,1	9,7	31,3	41,0	569,1	59,7	628,8	2,1	630,9
1971 Avril	375,3	14,5	88,8	58,4	537,0	9,5	27,8	37,3	574,3	58,4	632,7	2,0	634,7
1971 Mai	397,2	14,9	84,7	52,3	549,1	9,5	25,5	35,0	584,1	58,2	642,3	2,0	644,3
1971 Juin	394,3	13,7	92,0	53,0	553,0	9,3	21,6	30,9	583,9	58,3	642,2	2,0	644,2
1971 Juillet	393,2	12,9	81,5	53,8	541,4	9,1	20,8	29,9	571,3	58,1	629,4	2,0	631,4
1971 Août	392,5	13,2	83,8	50,0	560,5	9,0	17,7	26,7	587,2	58,0	624,1	2,0	626,1
1971 Septembre	391,6	13,9	96,3	49,5	551,3	8,9	17,1	26,0	577,3	57,7	635,0	1,9	636,9
1971 Octobre	429,2	13,7	70,7	52,0	565,6	8,8	15,8	24,6	590,2	57,5	647,7	1,9	649,6
1971 Novembre	427,4	13,3	64,6	51,2	556,5	8,8	14,1	22,9	579,4	57,4	636,8	1,9	638,7
1971 Décembre	426,7	13,3	66,8	57,2	564,0	8,2	14,0	22,2	586,2	56,7	642,9	1,8	644,7
1972 Janvier	424,7	14,0	73,1	57,9	569,7	8,2	13,8	22,0	591,7	56,4	648,1	1,8	649,9

1 Y compris l'Emprunt de l'Assainissement Monétaire.

2 Non compris la dette intergouvernementale résultant de la guerre 1914-1918.

3 Voir : *Moniteur belge* - 27-5-1965 - Convention du 6 février 1965.

XVI - 3b. — Variations de la dette publique ayant donné lieu à des mouvements de fonds

(milliards de francs)

Périodes	Dettes totales (à l'excl. de la dette reprise de la République du Zaïre) 1	Dettes reprises de la République du Zaïre 2	Dettes totales 3	Variations comptables à éliminer				Doubles emplois à éliminer	Variations de la dette publique ayant donné lieu à des mouvements de fonds 7	Pour mémoire : Variations de l'encours des lettres de change acceptées par le Fonds des Routes 7
				Certificats de trésorerie détenus par le F.M.I. 4	Certificats de trésorerie souscrits par la B.N.B. pour le financement des prêts au F.M.I. 5	Avoirs de la B.N.B. à l'O.C.P. pour compte du Ministre de l'Education Nationale 6	Divers 7			
(1)	(2)	(3) = (1) + (2)	(4)	(5)	(6)	(7)	(8)	(9) = (3) - (4) à (8)	(10)	
1964	+ 16,1	- 1,2	+ 14,9	- 1,7	+ 1,5	+ 0,1	...	...	+ 15,0	...
1965	+ 22,5	- 2,1	+ 20,4	- 3,5	+ 1,9	- 0,1	...	...	+ 22,1	...
1966	+ 18,9	- 0,5	+ 18,4	+ 1,3	...	...	...	...	+ 17,1	...
1967	+ 21,9	- 0,4	+ 21,5	+ 0,5	- 1,5	+ 0,3	...	...	+ 22,2	+ 0,8
1968	+ 41,9	- 0,5	+ 41,4	+ 4,4	+ 3,1	+ 0,8	...	...	+ 33,1	+ 1,0
1969	+ 28,5	- 0,4	+ 28,1	+ 2,3	- 5,0	+ 0,2	+ 0,7 <sup>8</sup>	...	+ 29,9	- 1,8
1970	+ 23,7	- 0,4	+ 23,3	- 9,0	...	...	...	...	+ 32,3	...
1971	+ 23,4	- 0,4	+ 23,0	- 10,4	...	- 0,3	- 0,1 <sup>9</sup>	...	+ 33,8	...
1971 1 <sup>er</sup> mois	+ 1,1	...	+ 1,1	- 6,3	...	- 0,2	...	...	+ 0,5	...
1972 1 <sup>er</sup> mois	+ 5,2	...	+ 5,2	...	...	- 0,1	...	...	+ 1,6	...

1 Variations de la colonne (11) du tableau XVI - 3a.

2 Variations de la colonne (12) du tableau XVI - 3a. La dette reprise de la République du Zaïre ne figure toutefois à ce tableau que depuis la ratification de la convention du 6 février 1965.

3 Variations de la colonne (13) du tableau XVI - 3a, depuis 1966.

4 Les remboursements de certificats de trésorerie détenus par le F.M.I. sont, conformément aux dispositions légales et conventionnelles en vigueur, supportés par la B.N.B.; celle-ci reçoit, par ailleurs, le produit des souscriptions de certificats par le Fonds.

5 La souscription de certificats de trésorerie constitue simplement la mo-

dalité technique sous laquelle la B.N.B. finance les prêts consentis au F.M.I. dans le cadre des Accords Généraux d'Emprunt.

6 Les variations de l'avoir de la B.N.B. à l'O.C.P. pour compte du Ministre de l'Education Nationale ont pour exactes contreparties des mouvements de l'avoir du Ministre de l'Education Nationale auprès de la B.N.B.

7 Le total des colonnes (9) et (10) correspond (avec signe inversé) à la colonne (5) « Besoins nets de financement de l'Etat » du tableau XI-8.

8 Réévaluation de la Deutsche Mark.

9 B.I.R.D. : + 0,5; réévaluation du franc suisse : + 0,3; Conclusions de la Conférence du Groupe des Dix à Washington des 17 et 18-12-1971 : - 0,8 (dollars U.S.) et - 0,1 (francs suisses).

**XVI - 4. — RECENSEMENT DES DETTES EN FRANCS BELGES A PLUS D'UN AN  
DU SECTEUR PUBLIC**

**a) Ventilation par débiteurs**

(valeurs nominales à fin d'année, en milliards de francs)

	Secteurs non financiers				Intermédiaires financiers 3	Total	Pour mémoire : Titres zérois et titres du Fonds Belgo- Congolais d'Amortisse- ment et de Gestion 4
	Etat 2	Paraétatiques d'exploitation	Sécurité sociale et fonds de pension	Secteur public non compris ailleurs			

**Titres accessibles à tout placeur 1**

1963 .....	238,8	28,4	—	27,2	113,2	407,6	10,1
1964 .....	250,8	28,6	—	26,5	120,3	426,2	10,1
1965 .....	268,0	27,9	—	30,4	132,6	458,9	11,4
1966 .....	277,1	30,1	—	35,9	144,9	488,0	11,5
1967 .....	298,0	33,0	—	39,4	165,3	535,7	11,4
1968 .....	322,7	38,0	—	46,6	191,0	598,3	11,1
1969 .....	340,6	39,7	—	53,6	209,4	643,3	11,0
1970 ..... p	360,8	43,5	—	62,5	248,8	715,6	n.d.

**Titres non accessibles à tout placeur**

1963 .....	64,4	6,2	11,7	11,1	23,3	116,7	0,8
1964 .....	64,2	6,5	13,2	13,2	25,3	122,4	0,8
1965 .....	64,8	8,1	14,6	13,9	27,3	128,7	—
1966 .....	65,8	10,0	16,1	14,9	29,5	136,3	—
1967 .....	66,4	10,8	17,9	16,3	31,8	143,2	—
1968 .....	67,0	11,9	14,0	16,5	34,8	144,2	—
1969 .....	71,8	13,3	19,1	16,9	37,1	158,2	—
1970 ..... p	70,9	16,8	22,1	17,3	39,7	166,8	—

**Total**

1963 .....	303,2	34,6	11,7	38,3	136,5	524,3	10,9
1964 .....	315,0	35,1	13,2	39,7	145,6	548,6	10,9
1965 .....	332,8	36,0	14,6	44,3	159,9	587,6	11,4
1966 .....	342,9	40,1	16,1	50,8	174,4	624,3	11,5
1967 .....	364,4	43,8	17,9	55,7	197,1	678,9	11,4
1968 .....	389,7	49,9	14,0	63,1	225,8	742,5	11,1
1969 .....	412,4	53,0	19,1	70,5	246,5	801,5	11,0
1970 ..... p	431,7	60,3	22,1	79,8	288,5	882,4	n.d.

1 Sont considérés comme titres accessibles à tout placeur, ceux qui sont émis par souscription publique, ceux qui sont cotés en Bourse ou dont l'admission à la Cote officielle est prévue, ceux faisant habituellement l'objet de négociations hors bourse ainsi que les obligations et bons de caisse émis au robinet par le Crédit Communal de Belgique, la S.N.C.I., l'I.N.C.A., la G.N.C.P., l'O.C.C.H., de même que les bons d'épargne émis par la CGER.

2 Dette publique belge, directe et indirecte, intérieure consolidée et à moyen terme.

3 Y compris les bons de caisse à un an au plus.

4 Titres admis ou admissibles à la souscription du Fonds, y compris les bonifications effectivement accordées à la fin de chaque année.

**XVI - 4. — RECENSEMENT DES DETTES EN FRANCS BELGES A PLUS D'UN AN  
DU SECTEUR PUBLIC**

**b) Ventilation par détenteurs**

(valeurs nominales à fin d'année, en milliards de francs)

	Secteurs non financiers				Intermédiaires financiers					Total
	Entreprises, particuliers, Etranger	Paraéta-tiques d'explo-itation	Secteur public non compris ailleurs 2	Sécurité sociale 3	Organismes monétaires 4	Fonds des Rentes	Caisses d'épargne, sociétés hypo-thécaires et de capitali-sation	Organismes d'assurance-vie et accidents du travail, fonds de pension 3	Organismes publics de crédit non moné-taires	
<b>Titres accessibles à tout placeur <sup>1</sup></b>										
1963 .....	214,2	3,6	1,9	1,5	51,7	7,5	48,1	69,1	10,0	407,6
1964 .....	229,3	3,8	1,9	2,6	52,2	5,9	47,0	73,6	9,9	426,2
1965 .....	245,3	3,8	2,1	4,8	61,5	5,4	50,0	76,0	10,0	458,9
1966 .....	264,9	3,8	2,9	6,8	64,3	5,5	51,1	78,5	10,2	488,0
1967 .....	294,2	3,8	3,0	4,1	74,8	5,0	54,2	86,9	9,7	535,7
1968 .....	319,3	4,4	3,0	4,6	91,0	7,1	61,4	89,8	17,7	598,3
1969 .....	347,2	4,4	3,0	5,0	102,4	6,9	64,5	91,2	18,7	643,3
1970 ..... p	387,2	4,1	3,0	5,4	127,3	6,0	68,9	95,3	18,4	715,6
<b>Titres non accessibles à tout placeur</b>										
1963 .....	5,7	0,5	0,1	1,2	58,6	—	17,6	31,7	1,3	116,7
1964 .....	6,0	0,2	0,1	1,5	59,3	—	20,0	34,7	0,6	122,4
1965 .....	6,5	0,2	0,1	1,3	60,9	—	21,1	37,9	0,7	128,7
1966 .....	7,7	0,3	0,1	1,6	62,4	—	22,6	40,5	1,1	136,3
1967 .....	9,5	0,4	0,1	1,5	64,2	—	23,6	43,0	0,9	143,2
1968 .....	6,4	0,2	0,2	1,4	64,4	—	25,8	44,6	1,2	144,2
1969 .....	6,2	0,3	0,2	1,3	65,0	—	27,9	50,5	6,8	158,2
1970 ..... p	7,3	0,4	0,2	1,9	68,7	—	29,8	53,5	5,0	166,8
<b>Total</b>										
1963 .....	219,9	4,1	2,0	2,7	110,3	7,5	65,7	100,8	11,3	524,3
1964 .....	235,3	4,0	2,0	4,1	111,5	5,9	67,0	108,3	10,5	548,6
1965 .....	251,8	4,0	2,2	6,1	122,4	5,4	71,1	113,9	10,7	587,6
1966 .....	272,6	4,1	3,0	8,4	126,7	5,5	73,7	119,0	11,3	624,3
1967 .....	303,7	4,2	3,1	5,6	139,0	5,0	77,8	129,9	10,6	678,9
1968 .....	325,7	4,6	3,2	6,0	155,4	7,1	87,2	134,4	18,9	742,5
1969 .....	353,4	4,7	3,2	6,3	167,4	6,9	92,4	141,7	25,5	801,5
1970 ..... p	394,5	4,5	3,2	7,3	196,0	6,0	98,7	148,8	23,4	882,4

<sup>1</sup> Sont considérés comme titres accessibles à tout placeur, ceux qui sont cotés en Bourse ou dont l'admission à la Cote officielle est prévue, ceux faisant habituellement l'objet de négociations hors bourse ainsi que les obligations et bons de caisse émis au robinet par le Crédit Communal de Belgique, la S.N.C.I., l'I.N.C.A., la C.N.C.P., l'O.C.C.H., de même que les bons d'épargne émis par la CGER.

<sup>2</sup> A l'exclusion des fonds autonomes et organismes paraétatiques qui ont le caractère d'organismes monétaires ou d'organismes d'épargne, de sécurité sociale, d'assurances ou de capitalisation.

<sup>3</sup> Les montants à fin 1966 et à fin 1967 des secteurs « Sécurité sociale »

Références bibliographiques : *Bulletin de Statistique de l'I.N.S.* — *Annuaire Statistique de la Belgique*. — *Bulletin de Documentation du Ministère des Finances*. — *Bulletin d'Information et de Documentation* : XXXVI<sup>e</sup> année, vol. I, n° 3, mars 1961 : « L'inventaire et le classement des fonds publics belges ». XXXVIII<sup>e</sup> année, vol. I, n° 4, avril 1963 : « L'inventaire et le classement des fonds publics ». XL<sup>e</sup> année, vol. I, n° 3, mars 1966 : « L'inventaire et le classement

et « Organismes d'assurance-vie et accidents du travail, fonds de pension » ne sont pas comparables du fait du passage d'avoirs s'élevant à 3,4 milliards à fin 1966 du premier au second de ces secteurs à la suite de la reprise par l'Office national des pensions pour travailleurs salariés, organisme classé dans le second de ces secteurs, du patrimoine de l'Office national des pensions pour ouvriers, organisme qui figurait dans le premier.

<sup>4</sup> A l'exclusion des avoirs des caisses de pension gérées par ces organismes.

des titres à revenu fixe à moyen et long terme du secteur public ». XLIII<sup>e</sup> année, vol. I, n° 3, mars 1968 : « L'inventaire et le classement des titres à revenu fixe à moyen et long terme du secteur public ». XLV<sup>e</sup> année, vol. I, n° 3, mars 1970 : « L'inventaire et le classement des titres à revenu fixe à moyen et long terme du secteur public ». — *Statistiques Economiques belges 1960-1960*.



## XVII. — VALEURS MOBILIERES DU SECTEUR PRIVE ET CREDITS AUX ENTREPRISES ET PARTICULIERS

### 1. — EVOLUTION DE L'ACTIVITE, DU NIVEAU DES COURS ET DU TAUX DE RENDEMENT DES VALEURS BOURSIERES

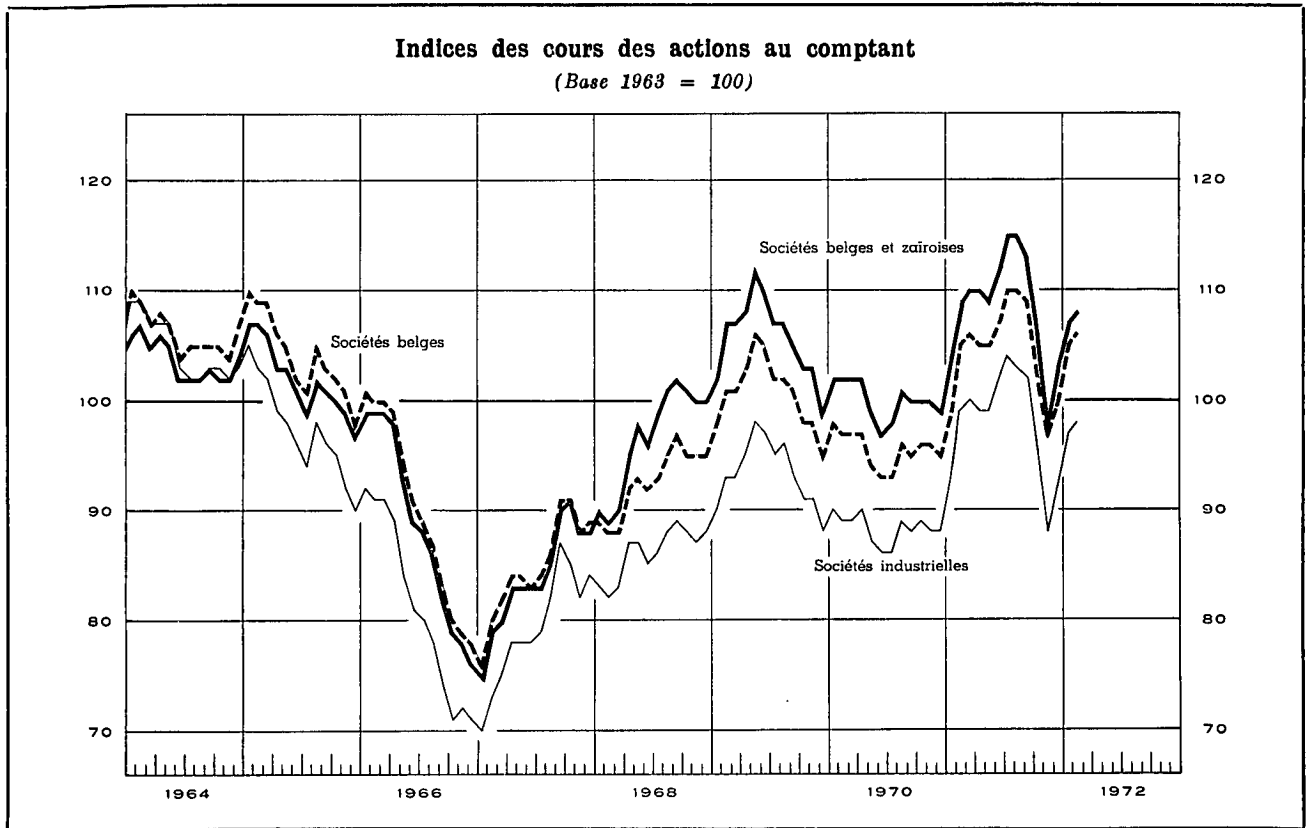

Moyennes mensuelles ou mois	Capitaux traités moyennes par séances (millions de francs) 1 5	Indices global du cours des actions								Taux de rendement 3 5				
		Au comptant				A terme				Valeurs belges				
		Valeurs belges et zairoises		Valeurs belges		A terme		A terme		Ensemble		Sociétés industrielles		
				Ensemble		Sociétés industrielles						en %		
(Base 1963 = 100) 2 4														
1964 .....	91	104	106	105	99	3,2	3,0							
1965 .....	83	102	104	97	98	3,4	3,5							
1966 .....	71	88	90	80	88	4,1	4,2							
1967 .....	81	84	85	79	91	4,2	4,0							
1968 .....	134	97	93	86	118	3,8 <sup>6</sup>	3,8 <sup>6</sup>							
1969 .....	149	106	101	93	141	3,7	3,4							
1970 .....	112	100	95	88	128	4,9	5,2							
1971 .....	169	109	105	98	133	5,2	5,9							
		1971	1972	1971	1972	1971	1972	1971	1972	1971	1972	1971	1972	
Janvier .....	208	152	104	107	99	105	93	97	128	132	5,0	5,2	5,7	5,9
Février .....	210		109	108	105	106	99	98	134	132	4,9	4,9	5,7	5,3
Mars .....	173		110		106		100		135		5,0		5,8	
Avril .....	205		110		105		99		136		5,0		5,6	
Mai .....	183		109		105		99		135		5,1		5,8	
Juin .....	181		112		107		102		137		5,0		5,7	
Juillet .....	187		115		110		104		142		4,9		5,4	
Août .....	150		115		110		103		141		5,1		5,8	
Septembre .....	156		113		109		102		136		5,5		6,4	
Octobre .....	134		106		102		95		125		5,5		6,3	
Novembre .....	130		98		97		88		117		5,4		6,1	
Décembre .....	110		103		100		92		124		5,4		6,1	

1 Source : Commission de la Bourse de Bruxelles : ces chiffres portent sur les transactions en obligations de sociétés et en actions (terme et comptant)

2 Source : I.N.S. : Pour les chiffres annuels : moyenne des indices aux 10 et 25 de chaque mois; pour les chiffres mensuels : indices au 10 de chaque mois seulement.

3 Source : Kredietbank : Rapport au cours à la fin du mois du dernier dividende net annoncé ou payé.

4 Bourses de Bruxelles et d'Anvers.

5 Bourse de Bruxelles.

6 Nouvelle série.

**XVII - 2. — RENDEMENT DES SOCIÉTÉS PAR ACTIONS <sup>1</sup>**

Chiffres annuels

Source : I.N.S. (données modifiées par la B.N.B.).

Périodes <sup>2</sup>	Nombre de sociétés recensées	Capital versé	Réserves	Résultats nets de l'année comptable		Dividendes bruts mis en paiement	Tantièmes payés	Emprunts obligataires	
				Bénéfices	Pertes			Dette obligataire en vie au 31/12	Montant brut des coupons payés <sup>3</sup>
				(milliards de francs)					
(1)	(2)	(3)	(4)	(5)	(6)	(7)	(8)	(9)	

**A. — Sociétés ayant leur principale exploitation en Belgique**

**Banques <sup>4</sup>**

1964	53	6,8	5,2	1,5	...	0,8	0,1	11,1	0,5
1965	55	9,1	4,8	1,8	...	0,9	0,1	11,1	0,5
1966	54	9,4	5,9	1,8	...	1,0	0,1	11,6	0,5
1967	50	10,1	7,2	1,9	...	1,1	0,1	13,1	0,6
1968	50	10,4	8,1	2,1	...	1,1	0,1	16,0	0,7
1969	52	14,5	8,8	2,4	...	1,4	0,1	20,3	0,9

**Sociétés financières et immobilières <sup>5</sup>**

1964	1.712	35,9	20,4	3,8	0,2	2,4	0,1	15,8	0,7
1965	1.778	37,6	21,6	3,9	0,3	2,4	0,1	17,6	0,9
1966	1.819	39,0	23,0	4,4	0,3	2,5	0,2	19,8	1,0
1967	1.865	44,4	26,2	4,4	0,4	2,8	0,2	23,7	1,1
1968	1.892	48,1	27,3	4,9	0,5	2,9	0,2	28,1	1,4
1969	1.940	53,5	28,8	5,6	0,6	3,2	0,2	33,6	1,8

**Industries des fabrications métalliques**

1964	1.264	18,6	13,6	3,7	0,6	1,1	0,1	1,8	0,1
1965	1.379	20,0	15,8	4,5	0,9	1,6	0,2	1,8	0,1
1966	1.396	21,5	17,3	4,8	0,9	1,3	0,2	2,1	0,1
1967	1.391	22,9	19,3	4,0	1,4	1,3	0,2	2,4	0,1
1968	1.361	23,9	21,3	4,0	1,3	1,5	0,1	2,3	0,1
1969	1.352	28,5	20,5	4,8	1,3	1,5	0,1	2,1	0,2

**Métallurgie du fer**

1964	100	17,9	16,1	1,1	0,7	0,3	...	6,3	0,3
1965	100	19,4	17,7	1,0	0,4	0,7	...	6,9	0,4
1966	96	21,3	18,2	0,6	0,2	0,3	...	6,6	0,4
1967	93	23,9	18,5	0,8	0,4	0,2	...	5,6	0,4
1968	90	26,2	19,3	0,5	0,1	0,3	...	5,1	0,3
1969	87	26,9	20,1	0,9	0,1	0,4	...	4,4	0,3

**Industrie textile**

1964	912	11,2	10,4	1,3	0,4	0,4	0,1	0,3	...
1965	981	12,0	11,1	1,1	0,4	0,3	0,1	0,3	...
1966	986	12,8	11,1	1,3	0,8	0,4	0,1	0,3	...
1967	976	13,1	11,4	1,3	0,7	0,3	0,1	0,3	...
1968	957	13,2	12,0	1,1	0,7	0,3	0,1	0,3	...
1969	929	13,8	11,3	1,5	0,5	0,4	0,1	0,3	...

Notes : voir fin du tableau XVII - 2.

**XVII - 2. — RENDEMENT DES SOCIETES PAR ACTIONS <sup>1</sup> (suite)**

Chiffres annuels

Source : I.N.S. (données modifiées par la B.N.B.).

Périodes <sup>2</sup>	Nombre de sociétés recensées	Capital versé	Réserves	Résultats nets de l'année comptable		Dividendes bruts mis en paiement	Tantièmes payés	Emprunts obligataires	
				Bénéfices	Pertes			Dette obligatoire en vie au 31/12	Montant brut des coupons payés <sup>3</sup>
				(milliards de francs)					
(1)	(2)	(3)	(4)	(5)	(6)	(7)	(8)	(9)	

**Industrie alimentaire**

1964	685	11,0	7,5	1,4	0,2	0,6	0,1	0,9	0,1
1965	723	11,6	8,7	1,6	0,2	0,6	0,1	0,9	0,1
1966	725	12,1	9,5	1,7	0,2	0,7	0,1	0,9	0,1
1967	729	12,9	10,8	2,1	0,3	0,8	0,1	0,9	0,1
1968	717	14,7	10,2	2,5	0,4	0,9	0,1	0,8	0,1
1969	703	16,1	9,9	2,2	0,5	0,8	0,1	0,9	0,1

**Industrie chimique**

1964	542	17,0	8,5	2,4	0,4	1,2	0,1	0,8	0,1
1965	601	18,7	9,3	2,9	0,4	1,2	0,1	0,7	0,1
1966	606	20,2	9,8	2,8	0,4	1,5	0,1	0,6	...
1967	607	22,3	10,7	2,7	0,6	1,5	0,1	0,5	...
1968	627	35,1	25,8	4,1	0,9	2,2	0,1	0,4	...
1969	643	40,4	26,0	5,3	0,8	2,7	0,1	0,4	...

**Electricité**

1964	29	23,3	3,8	2,2	...	1,8	0,1	8,9	0,5
1965	28	23,7	4,2	2,3	...	2,0	0,1	12,3	0,6
1966	24	23,5	4,3	2,3	...	1,9	0,1	13,3	0,8
1967	16	14,6	2,2	1,3	...	1,2	...	14,2	0,9
1968	17	28,0	5,8	2,6	...	2,3	0,1	14,2	0,9
1969	17	27,2	5,3	2,6	...	2,4	0,1	14,6	0,9

**Industrie du charbon**

1964	36	7,0	1,0	0,4	0,4	0,3	...	0,3	...
1965	35	8,0	1,6	0,2	0,7	0,1	...	0,3	...
1966	30	7,0	2,0	0,2	0,6	0,1	...	0,3	...
1967	30	7,0	1,8	0,1	0,8	0,1	...	...	...
1968	26	4,9	1,7	0,1	0,5	0,1	...	...	...
1969	25	4,7	1,3	0,1	0,3	...	...	...	...

**Total des sociétés ayant leur principale exploitation en Belgique <sup>6</sup>**

1964	14.498	205,9	126,9	26,6	4,2	12,4	1,3	52,1	2,8
1965	14.706	220,4	136,0	29,5	4,7	13,5	1,4	57,5	3,0
1966	14.913	231,7	145,6	30,4	5,1	13,5	1,5	61,1	3,4
1967	14.986	240,3	156,4	28,7	7,4	13,1	1,4	66,9	3,6
1968	15.037	279,0	183,1	33,0	7,9	15,9	1,4	73,3	4,1
1969	15.286	310,9	181,0	39,3	7,0	17,9	1,5	89,6	4,6

Notes : voir fin du tableau XVII - 2, page suivante.

**XVII - 2. — RENDEMENT DES SOCIETES PAR ACTIONS <sup>1</sup> (suite)**

Chiffres annuels

Source : I.N.S. (données modifiées par la B.N.B.).

Périodes <sup>2</sup>	Nombre de sociétés recensées	Capital versé	Réserves	Résultats nets de l'année comptable		Dividendes bruts mis en paiement	Tantièmes payés	Emprunts obligataires	
				Bénéfices	Pertes			Dette obligatoire en vie au 31/12	Montant brut des coupons payés <sup>3</sup>
				(milliards de francs)					
(1)	(2)	(3)	(4)	(5)	(6)	(7)	(8)	(9)	

**B. — Total des sociétés ayant leur principale exploitation à l'étranger**

1964	316	41,0	28,9	3,0	0,9	1,4	0,1	0,7	...
1965	302	41,3	30,5	3,5	0,6	1,6	0,1	1,1	...
1966	299	41,4	32,7	3,5	0,9	2,1	0,1	1,8	...
1967	277	40,3	32,7	2,7	5,2	2,3	0,1	1,8	0,1
1968	264	40,2	28,6	4,4	0,6	2,7	0,2	3,8	0,1
1969	252	41,2	27,7	5,1	0,1	3,0	0,2	4,2	0,2

**C. — Total général des sociétés par actions <sup>4</sup>**

1964	14.814	246,9	155,8	29,6	5,1	13,8	1,4	52,8	2,8
1965	15.008	261,7	166,5	33,0	5,3	15,1	1,5	58,6	3,0
1966	15.212	273,1	178,3	33,9	6,0	15,6	1,6	62,9	3,4
1967	15.263	280,6	189,1	31,4	12,6	15,4	1,5	68,7	3,7
1968	15.301	319,2	211,7	37,4	8,5	18,6	1,6	77,1	4,2
1969	15.538	352,1	208,7	44,4	7,1	20,9	1,7	93,8	4,8

<sup>1</sup> Sociétés anonymes et en commandite par actions de droit belge.

<sup>2</sup> Il s'agit de l'année de paiement du dividende pour les colonnes (1) à (7).

<sup>3</sup> Il s'agit du montant des intérêts échus pendant l'année sous rubrique; ce montant est en relation avec la dette obligatoire en vie au 31/12 de l'année précédente.

<sup>4</sup> Non compris la B.N.B.

<sup>5</sup> Non compris la S.N.C.I.

<sup>6</sup> Non compris la B.N.B., la S.N.C.I. et la SABENA.

**XVII - 3. — RENDEMENT DES SOCIETES PAR ACTIONS <sup>1</sup>**

Chiffres cumulés

Source : I.N.S. (données modifiées par la B.N.B.).

Périodes <sup>2</sup>	Nombre de sociétés recensées	Capital versé	Réserves	Résultats nets		Dividendes bruts mis en paiement	Coupons d'obligations bruts <sup>3</sup>
				Bénéfices	Pertes		
				(milliards de francs)			
(1)	(2)	(3)	(4)	(5)	(6)	(7)	

**A. — Sociétés ayant leur principale exploitation en Belgique <sup>4</sup>**

1968 12 mois (avec supplément) <sup>5</sup>	15.088	280,5	183,7	33,2	8,0	16,0	3,7
1969 3 premiers mois	1.545	25,2	19,0	4,2	0,6	1,7	0,7
6 premiers mois	10.185	244,0	135,3	28,9	5,0	13,9	1,6
9 premiers mois	11.286	257,6	143,4	31,0	5,7	14,6	2,2
10 premiers mois	11.732	264,3	148,1	31,8	5,9	15,0	2,4
11 premiers mois	12.075	277,8	158,9	33,4	6,0	16,0	2,8
12 mois	12.501	288,2	165,8	35,2	6,1	16,8	3,2
12 mois (avec supplément) <sup>5</sup>	15.322	311,5	181,0	39,3	7,0	18,0	3,2
1970 1 <sup>er</sup> mois	104	1,4	1,1	0,2	...	0,1	0,5
2 premiers mois	261	5,2	4,8	1,0	0,1	0,3	0,7
3 premiers mois	1.502	21,6	15,9	3,9	0,7	1,4	1,1
4 premiers mois	3.948	63,9	34,3	9,5	1,6	3,9	1,5
5 premiers mois	7.429	161,1	73,4	20,9	3,8	9,2	2,0
6 premiers mois	9.774	225,3	112,3	29,1	4,5	13,8	2,3
7 premiers mois	10.345	233,0	118,7	30,4	4,6	14,2	2,7
8 premiers mois	10.543	235,5	119,7	30,7	4,7	14,3	3,0
9 premiers mois	10.857	238,1	121,3	31,1	4,8	14,4	3,3
10 premiers mois	11.284	244,4	125,3	32,1	5,4	14,9	3,7
11 premiers mois	11.624	251,2	130,0	33,2	5,5	15,2	4,2
12 mois	12.019	262,3	136,7	34,7	6,0	16,1	4,9

Notes : voir page suivante.

**XVII - 3. — RENDEMENT DES SOCIÉTÉS PAR ACTIONS <sup>1</sup> (suite)**

Chiffres cumulés

Source : I.N.S. (données modifiées par la B.N.B.).

Périodes <sup>2</sup>	Nombre de sociétés recensées	Capital versé	Réserves	Résultats nets		Dividendes bruts mis en paiement	Coupons d'obligations bruts <sup>3</sup>
				Bénéfices	Pertes		
				(milliards de francs)			
(1)	(2)	(3)	(4)	(5)	(6)	(7)	

**B. — Sociétés ayant leur principale exploitation à l'étranger**

1968 12 mois (avec supplément) <sup>5</sup> .....	265	40,3	28,7	4,5	0,6	2,7	0,1
1969 3 premiers mois .....	17	0,5	0,1	...	...	...	0,1
6 premiers mois .....	170	33,3	22,7	4,6	0,1	2,6	0,1
9 premiers mois .....	200	36,2	24,7	4,7	0,1	2,7	0,1
10 premiers mois .....	213	37,5	25,2	4,8	0,1	2,8	0,1
11 premiers mois .....	225	38,9	26,3	5,0	0,1	2,9	0,1
12 mois .....	241	40,3	27,3	5,1	0,1	3,0	0,3
12 mois (avec supplément) <sup>5</sup> .....	252	41,3	27,7	5,1	0,1	3,0	0,3
1970 1 <sup>er</sup> mois .....	1	...	0,1	...	...	...	...
2 premiers mois .....	2	...	0,1	...	...	...	0,1
3 premiers mois .....	13	0,4	0,2	0,1	...	0,1	0,1
4 premiers mois .....	29	0,9	0,6	0,1	...	0,1	0,1
5 premiers mois .....	65	3,5	1,7	0,3	0,1	0,2	0,1
6 premiers mois .....	144	10,8	5,5	1,0	0,2	0,7	0,1
7 premiers mois .....	158	11,8	7,2	1,1	0,3	0,8	0,1
8 premiers mois .....	163	12,7	8,1	1,1	0,3	0,9	0,1
9 premiers mois .....	168	13,4	8,3	1,1	0,3	0,9	0,1
10 premiers mois .....	181	14,8	8,9	1,3	0,3	0,9	0,1
11 premiers mois .....	192	16,7	10,0	1,4	0,3	1,1	0,1
12 mois .....	203	17,9	10,7	1,5	0,4	1,1	0,2

**C. — Total général <sup>4</sup>**

1968 12 mois (avec supplément) <sup>5</sup> .....	15.353	320,8	212,4	37,7	8,6	18,7	3,8
1969 3 premiers mois .....	1.562	25,7	19,1	4,2	0,6	1,7	0,8
6 premiers mois .....	10.355	277,3	158,0	33,5	5,1	16,5	1,7
9 premiers mois .....	11.486	293,8	163,1	35,7	5,8	17,3	2,3
10 premiers mois .....	11.945	301,8	173,3	36,6	6,0	17,8	2,5
11 premiers mois .....	12.300	316,7	185,2	38,4	6,1	18,9	2,9
12 mois .....	12.742	328,5	193,1	40,3	6,2	19,8	3,5
12 mois (avec supplément) <sup>5</sup> .....	15.574	352,8	208,7	44,4	7,1	21,0	3,5
1970 1 <sup>er</sup> mois .....	105	1,4	1,2	0,2	...	0,1	0,5
2 premiers mois .....	263	5,2	4,9	1,0	0,1	0,3	0,8
3 premiers mois .....	1.515	22,0	16,1	4,0	0,7	1,5	1,2
4 premiers mois .....	3.977	64,8	34,9	9,6	1,6	4,0	1,6
5 premiers mois .....	7.494	164,6	75,1	21,2	3,9	9,4	2,1
6 premiers mois .....	9.918	236,1	117,8	30,1	4,7	14,5	2,4
7 premiers mois .....	10.503	244,8	125,9	31,5	4,9	15,0	2,8
8 premiers mois .....	10.706	248,2	127,8	31,8	5,0	15,2	3,1
9 premiers mois .....	11.025	251,5	129,6	32,2	5,1	15,3	3,4
10 premiers mois .....	11.465	259,2	134,2	33,4	5,7	15,8	3,8
11 premiers mois .....	11.816	267,9	140,0	34,6	5,8	16,3	4,3
12 mois .....	12.222	280,2	147,4	36,2	6,4	17,2	5,1

<sup>1</sup> Sociétés anonymes et en commandite par actions de droit belge.

<sup>2</sup> Il s'agit du mois de paiement du dividende pour les colonnes (1) à (6).

<sup>3</sup> Les coupons d'obligations sont, comme les dividendes, recensés pendant le mois où ils sont payés. Le paiement des coupons d'obligations peut être effectué à une autre date que celui des dividendes. De ce fait, les obligations dont les coupons sont recensés à la colonne (7) ne représentent pas nécessairement toutes des emprunts des sociétés faisant l'objet des colonnes précédentes.

<sup>4</sup> Non compris la B.N.B., la S.N.C.I. et la SABENA.

<sup>5</sup> Les renseignements concernant un certain nombre de sociétés parviennent à l'I.N.S. après la publication du chiffre mensuel correspondant. Ce supplément cumulé avec le total des 12 mois est repris séparément pour chaque année.

**XVII - 4. — EMISSIONS DES SOCIETES <sup>1</sup>**

Chiffres annuels

(milliards de francs)

Source : I.N.S. (données modifiées par la B.N.B. 2).

Périodes	Actions		Obligations (montant nominal)				Actions et obligations	Actions et obligations	
	émissions nominales	émissions nettes	émissions non continues			émissions continues nettes	Total des émissions nettes	Total des émissions nettes	Total des émissions nettes (I.N.S.)
			émissions	amortisse- ments	émissions nettes				
	(1)	(2)	(3)	(4)	(5) = (3) - (4)	(6)	(7) = (5) + (6)	(8) = (2) + (7)	(9)

**Sociétés ayant leur principale exploitation en Belgique**

1964 .....	21,5	11,6	3,8	2,1	1,7	1,0	2,7	14,3	14,2
1965 .....	22,8	11,0	6,1	2,0	4,1	1,3	5,4	16,4	17,8
1966 .....	29,9	14,8	3,1	2,1	1,0	1,9	2,9	17,7	16,0
1967 .....	33,5	14,8	3,1	2,8	0,3	3,7	4,0	18,8	24,0
1968 .....	51,4	20,4	1,7	2,5	— 0,8	4,3	3,5	23,9	35,0
1969 .....	46,6	n.d.	p 4,2	p 3,1	p 1,1	p 4,5	p 5,6	n.d.	p 29,8

**Sociétés ayant leur principale exploitation à l'étranger**

1964 .....	1,7	...	...	...	...	...	...	...	...
1965 .....	0,5	...	0,5	0,1	0,4	...	0,4	0,4	0,5
1966 .....	0,7	...	0,8	0,1	0,7	...	0,7	0,7	0,7
1967 .....	0,1	...	...	...	...	...	...	...	0,1
1968 .....	1,6	...	2,0	...	2,0	...	2,0	2,0	1,9
1969 .....	0,8	n.d.	p 0,5	p 0,1	p 0,4	p ...	p 0,4	n.d.	p 0,4

**Total général**

1964 .....	23,2	11,6	3,8	2,1	1,7	1,0	2,7	14,3	14,2
1965 .....	23,3	11,0	6,6	2,1	4,5	1,3	5,8	16,8	18,3
1966 .....	30,6	14,8	3,9	2,2	1,7	1,9	3,6	18,4	16,7
1967 .....	33,6	14,8	3,1	2,8	0,3	3,7	4,0	18,8	24,1
1968 .....	53,0	20,4	3,7	2,5	1,2	4,3	5,5	25,9	36,9
1969 .....	47,4	n.d.	p 4,7	p 3,2	p 1,5	p 4,5	p 6,0	n.d.	p 30,2

<sup>1</sup> Sociétés anonymes en commandites par actions et de personnes à responsabilité limitée de droit belge.

<sup>2</sup> Ces modifications consistent d'une part à inclure les appels de fonds, d'autre part à éliminer les émissions continues et non continues d'obligations du secteur public (S.N.C.I., SABENA) et les émissions d'obligations et de bons de caisse des banques belges.

N. B. — Col. (1) et (9) montants repris sans modification des statistiques de l'I.N.S. — col. (2) à (8) montants modifiés par la B.N.B. comme indiqué à la note 2 ci-dessus.

— Col. (1) : constitutions de sociétés et augmentations de capital — col. (2) : montants libérés sur souscriptions d'actions (déduction faite des libérations autres qu'en espèces), primes d'émission et appels de fonds — col. (3) : nouvelles émissions (partie effectivement émise au cours de l'année) plus reliquats d'émissions antérieures, moins emprunts de conversion.

**XVII - 5. — EMISSIONS DES SOCIÉTÉS <sup>1</sup>**

Chiffres mensuels <sup>2</sup>

(milliards de francs)

Sources : Chiffres définitifs : I.N.S. (données modifiées par la B.N.B. <sup>3</sup>).  
Chiffres provisoires : Commission bancaire + B.N.B.

Périodes	A. — Sociétés ayant leur principale exploitation en Belgique				B. — Sociétés ayant leur principale exploitation à l'étranger			
	Actions		Obligations (Montant nominal)	Actions et obligations	Actions		Obligations (Montant nominal)	Actions et obligations
	émissions nominales	émissions nettes	émissions non continues brutes	Total	émissions nominales	émissions nettes	émissions non continues brutes	Total
	(1)	(2)	(3)	(4) = (2) + (3)	(5)	(6)	(7)	(8) = (6) + (7)
1968 9 premiers mois ...	38,0	8,5	0,6	9,1	1,6	...	2,0	2,0
12 mois .....	51,4	17,7	1,7	19,4	1,6	...	2,0	2,0
1969 3 premiers mois ...	3,9	2,3	0,5	2,8	...	...	0,5	0,5
6 premiers mois ...	14,8	6,6	2,2	8,8	0,7	...	0,5	0,5
9 premiers mois ...	19,9	8,8	2,5	11,3	0,7	...	0,5	0,5
12 mois .....	46,6	16,9	p 4,2	p 21,1	0,8	...	p 0,5	p 0,5
1970 3 premiers mois ...	4,2	1,7	1,0	2,7	...	...	...	...
6 premiers mois ...	26,4	11,2	1,4	12,6	0,2	...	...	...
9 premiers mois ...	30,1	12,3	2,2	14,5	0,9	...	...	...
1970 Octobre .....	1,5	0,6	0,8	1,4	...	...	...	...
Novembre .....	2,1	0,5	...	0,5	0,6	...	...	...
Décembre ..... p	9,9	2,3	0,3	2,6	0,1	...	...	...
1971 Janvier ..... p	1,3	0,6	0,5	1,1	...	...	...	...
Février ..... p	0,6	0,4	2,8	3,2	...	...	...	...
Mars ..... p	1,5	0,6	2,0	2,6	1,2	...	...	...
Avril ..... p	2,9	0,7	...	0,7	...	...	...	...
Mai ..... p	1,5	0,4	...	0,4	2,8	2,6	...	2,6
Juin ..... p	5,0	3,8	3,3	7,1	...	...	...	...
Juillet ..... p	1,7	0,5	0,7	1,2	...	...	...	...
Août ..... p	0,7	0,3	...	0,3	...	...	...	...
Septembre ..... p	1,2	0,6	1,5	2,1	...	...	...	...
Octobre ..... p	2,5	0,4	...	0,4	...	...	...	...

<sup>1</sup> Sociétés anonymes, en commandite par actions et de personnes à responsabilité limitée de droit belge.

<sup>2</sup> Les chiffres de ce tableau diffèrent des données reprises au tableau XVII - 4 sur les points suivants : a) les émissions nettes d'actions ne comprennent pas les appels de fonds; b) les émissions d'obligations sont brutes (amortissements non déduits) et ne comprennent pas les émissions continues.

<sup>3</sup> Les modifications consistent à éliminer les émissions d'obligations du secteur public (S.N.C.I., SABENA) et des banques belges.

N. B. — 3, 6 et 9 premiers mois = addition des chiffres mensuels. Le chiffre des 12 mois comprend des données supplémentaires qui ne peuvent être ventilées mensuellement (pour les colonnes (1), (8), (5) et (7) voir le tableau XVII - 4.).

**XVII - 6. — ENCOURS UTILISES DES CREDITS AUX ENTREPRISES ET PARTICULIERS**

**Ventilation d'après les organismes qui ont accordé les crédits à leur origine**

(milliards de francs)

Fin de période	Organismes monétaires			Organismes non monétaires				Total général	
	Banques	B.N.B.	Total 2	Intermédiaires financiers publics de crédit spécialisés dans		CGER	Caisses d'épargne privées		Total
				les crédits professionnels	le crédit à l'habitation				
1964 .....	106,8	1,7	108,5	75,7	36,1	79,7	39,4	230,9	339,4
1965 .....	122,8	1,8	124,6	82,1	38,7	86,4	46,3	253,5	378,1
1966 ..... <sup>3</sup>	142,8	1,9	144,7	97,9	41,6	94,4	54,0	287,9	432,6
1967 ..... <sup>3</sup>	168,7	2,2	170,9	114,9	45,1	100,4	62,1	322,5	493,4
1968 .....	194,4	1,9	196,3	133,3	48,5	109,6	67,2	358,6	554,9
1969 Septembre .....	205,3	1,4	206,7	148,1	51,9	115,6	74,3	389,9	596,6
Décembre .....	204,9	2,5	207,4	155,2	52,3	122,4	75,7	405,6	613,0
1970 Mars .....	208,0	2,4	210,4	159,1	53,5	121,1	77,1	410,8	621,2
Juin .....	216,4	1,6	218,0	162,8	54,9	122,0	79,1	418,8	636,8
Septembre .....	217,1	1,2	218,3	169,0	56,5	123,3	81,3	430,1	648,4
Décembre .....	230,1	2,3	232,4	174,5	57,8	128,8	84,2	445,3	677,7
1971 Mars .....	231,9	2,5	234,4	176,9	59,7	128,3	85,2	450,1	684,5
Juin .....	240,7	1,6	242,3	181,7	62,1	131,3	87,0	462,1	704,4
Septembre .....	244,8	1,2	246,0	187,5	64,0	133,4	88,9	473,8	719,8
Décembre .....	264,9	3,2	268,1						

<sup>1</sup> Les entreprises comprennent les organismes publics d'exploitation, mais non les intermédiaires financiers. Les chiffres englobent les achats nets par la CGER d'obligations des entreprises (y compris les organismes publics d'exploitation), mais non les opérations similaires par d'autres organismes.

<sup>2</sup> Cf. tableau XIII-9, A, col. (4).

<sup>3</sup> Y compris les effets venus à échéance le dernier jour du mois et n'ayant pu être encaissés parce que ce jour était un samedi ou un jour férié.

**XVII - 7. — INSCRIPTIONS HYPOTHECAIRES**

Source : *Moniteur belge*.

Moyennes mensuelles	Milliards de francs 1
1964 .....	3,93
1965 .....	3,89
1966 .....	4,51
1967 .....	4,91
1968 .....	5,09
1969 .....	5,91
1970 .....	4,92
1971 .....	5,60
1969 4 <sup>e</sup> trimestre .	6,01
1970 1 <sup>er</sup> trimestre .	4,64
2 <sup>e</sup> trimestre .	4,99
3 <sup>e</sup> trimestre .	4,93
4 <sup>e</sup> trimestre .	5,10
1971 1 <sup>er</sup> trimestre .	5,30
2 <sup>e</sup> trimestre .	5,21
3 <sup>e</sup> trimestre .	5,87
4 <sup>e</sup> trimestre .	6,03

<sup>1</sup> Montants estimés d'après les droits d'inscriptions perçus. Y compris les renouvellements au bout de quinze ans qui se montent à environ 1 ¼ p.c. du total mais non compris les hypothèques légales.

Références bibliographiques : *Annuaire Statistique de la Belgique*. — *Bulletin de Statistique de l'I.N.S.* — *Statistiques Economiques belges 1941-1950 et 1950-1960* (B.N.B.). — *Bulletin mensuel des Statistiques* (Com-

mission de la Bourse de Bruxelles). — *Bulletin hebdomadaire de la Kredietbank*. — *Moniteur belge* : Ministère des Finances : Situations des opérations en matière d'impôts. Droits d'hypothèque.



## XVIII. — MARCHÉ MONÉTAIRE

### 1. — MARCHÉ DE L'ARGENT AU JOUR LE JOUR \*

(milliards de francs)

Moyennes journalières <sup>1</sup>	Capitaux prêtés par			Capitaux empruntés par				Total (8) = (1) + (2) + (3) ou (4) + (5) + (6) + (7)	Retraits de capitaux (9)
	Banques de dépôts	Fonds des Rentes	Autres organismes <sup>2</sup>	Banques de dépôts	Fonds des Rentes	I.R.G.	Autres organismes <sup>3</sup>		
	(1)	(2)	(3)	(4)	(5)	(6)	(7)		
1964 .....	1,8	...	2,6	1,3	0,5	1,6	1,0	4,4	...
1965 .....	1,8	0,7	2,5	1,4	...	2,4	1,2	5,0	0,1
1966 .....	1,9	0,3	2,6	1,2	0,8	1,7	1,1	4,8	...
1967 .....	2,0	1,1	3,3	1,7	0,3	3,4	1,0	6,4	...
1968 .....	2,1	1,5	3,0	2,4	...	3,1	1,1	6,6	...
1969 .....	3,8	0,1	3,3	1,3	1,8	3,5	0,6	7,2	...
1970 .....	3,8	1,6	3,2	1,4	0,1	6,7	0,4	8,6	...
1971 .....	4,4	1,2	3,2	1,9	0,3	6,1	0,5	8,8	...
1969 4 <sup>e</sup> trimestre .....	5,1	...	3,8	0,8	2,5	5,2	0,4	8,9	...
1970 1 <sup>er</sup> trimestre .....	4,0	0,9	3,3	1,1	...	6,7	0,4	8,2	...
2 <sup>e</sup> trimestre .....	4,0	1,8	3,0	1,3	...	7,1	0,4	8,8	...
3 <sup>e</sup> trimestre .....	3,7	1,5	3,1	1,4	0,2	6,3	0,4	8,3	...
4 <sup>e</sup> trimestre .....	3,4	2,3	3,3	1,6	...	6,8	0,6	9,0	...
1971 1 <sup>er</sup> trimestre .....	4,1	0,5	3,4	1,5	0,3	5,8	0,4	8,0	...
2 <sup>e</sup> trimestre .....	4,8	0,6	3,1	1,9	0,2	5,8	0,6	8,5	...
3 <sup>e</sup> trimestre .....	4,4	1,6	3,2	1,9	...	6,9	0,4	9,2	...
4 <sup>e</sup> trimestre .....	4,1	1,9	3,6	2,5	0,5	6,0	0,6	9,6	...
1971 Février .....	3,3	0,4	3,8	1,9	...	5,2	0,4	7,5	...
Mars .....	3,1	0,2	3,0	1,5	0,8	3,7	0,3	6,3	...
Avril .....	2,8	0,9	2,7	1,9	...	3,4	1,1	6,4	...
Mai .....	7,1	0,6	3,6	1,5	0,5	8,9	0,4	11,3	...
Juin .....	4,5	0,5	2,8	2,1	...	5,1	0,6	7,8	...
Juillet .....	3,5	1,8	3,0	2,1	...	5,8	0,4	8,3	...
Août .....	5,3	1,3	3,3	1,6	...	8,0	0,3	9,9	...
Septembre .....	4,4	1,8	3,0	2,0	...	6,6	0,6	9,2	...
Octobre .....	4,7	1,7	3,1	2,6	0,1	6,1	0,7	9,5	...
Novembre .....	2,9	3,8	3,8	2,9	...	7,1	0,5	10,5	...
Décembre .....	4,8	0,2	3,7	2,1	1,3	4,8	0,5	8,7	...
1972 Janvier .....	4,5	...	3,4	1,6	1,8	4,0	0,5	7,9	...
Février .....	5,2	0,6	2,8	1,9	0,1	6,1	0,5	8,6	...

\* Du 17 novembre 1959 au 30 avril 1969, la plus grande partie des capitaux traités au jour le jour a été régie par le « Protocole dressé en vue de la participation au marché du call money garanti ». Depuis le 1<sup>er</sup> mai 1969, un nouveau « Protocole régissant le marché du call money garanti » est intervenu entre le Fonds des Rentes, l'I.R.G. et les organismes financiers du secteur public et du secteur privé recevant des dépôts de fonds à vue, en carnets de dépôt ou d'épargne ou à des termes n'excédant pas 3 mois. Le présent tableau tient compte, en outre, de capitaux traités en dehors de ces Protocoles.

<sup>1</sup> Les moyennes sont calculées sur la base du nombre total de jours de la période; cette méthode de calcul correspond à celle que l'I.R.G. adopte dans la présentation de ses données.

<sup>2</sup> Cette colonne comprend notamment la CGER, la S.N.C.I., le Crédit Communal, la S.N.C.B. (jusqu'au 30 avril 1969) et divers prêteurs « hors Protocole ».

<sup>3</sup> Cette colonne comprend notamment l'O.N.D., la C.N.C.P., la S.N.C.I., le Crédit Communal, la S.N.C.B. (jusqu'au 30 avril 1969).

**XVIII - 2. — LOCALISATION DES EFFETS COMMERCIAUX  
ESCOMPTE PAR LES BANQUES DE DEPOTS  
ET DES ACCEPTATIONS BANCAIRES <sup>1</sup>**

*(milliards de francs)*

Moyennes des encours à fin de période <sup>2</sup>	Portefeuille logé				Total  (5) = (1) à (4)
	à l'I.R.G. <sup>3</sup>	dans les autres organismes du marché hors banque et à l'étranger	à la B.N.B. <sup>4</sup>		
	(1)	(2)	(3)	(4)	
1964 .....	47,3	1,2	15,7	5,3	69,5
1965 .....	56,6	1,9	15,0	4,0	77,5
1966 .....	62,6	0,8	15,8	8,8	88,0
1967 .....	74,3	2,5	17,7	6,8	101,3
1968 .....	86,6	1,8	21,5	10,8	120,7
1969 .....	89,9	2,2	19,5	26,0	137,6
1970 .....	110,4	5,8	20,8	7,6	144,6
1971 .....	124,1	4,6	23,5	4,1	156,3
1969 4 <sup>e</sup> trimestre .....	98,0	4,4	16,9	21,2	140,5
1970 1 <sup>er</sup> trimestre .....	102,5	5,4	18,9	12,2	139,0
2 <sup>e</sup> trimestre .....	107,4	4,3	21,2	10,7	143,6
3 <sup>e</sup> trimestre .....	113,9	6,4	20,3	4,7	145,3
4 <sup>e</sup> trimestre .....	118,0	7,2	22,8	2,7	150,7
1971 1 <sup>er</sup> trimestre .....	122,1	5,7	26,3	1,0	155,1
2 <sup>e</sup> trimestre .....	126,7	2,2	23,3	2,2	154,4
3 <sup>e</sup> trimestre .....	125,8	5,4	20,7	3,4	155,3
4 <sup>e</sup> trimestre .....	121,8	5,2	23,5	9,8	160,3

<sup>1</sup> Encours utilisés des crédits d'escompte et d'acceptations en francs belges accordés à leur origine par les banques de dépôts aux entreprises et particuliers (autres que les intermédiaires financiers, mais y compris les parafinanciers d'exploitation), au Fonds des Routes et à l'étranger.

<sup>2</sup> Ces moyennes ont été calculées en prenant une fois les encours du début et de la fin de la période et deux fois les encours des fins de mois intercalaires.

<sup>3</sup> Encours du portefeuille, à l'exclusion de la partie financée par recours au réescompte de la B.N.B.

<sup>4</sup> Comme le tableau porte uniquement sur les crédits accordés à leur origine par les banques de dépôts, les chiffres de cette colonne ne comprennent pas les crédits directs de la B.N.B.

N.B. — Pour la méthode d'élaboration : voir *Bulletin d'Information et de Documentation*, XLII<sup>e</sup> année, vol. II, no 8, septembre 1967, p. 241.

**XVIII - 3. — PLAFONDS DE REESCOMPTE ET DE VISA DES BANQUES  
A LA BANQUE NATIONALE DE BELGIQUE**

Fin de période	Plafonds		Encours imputés		Marges disponibles				
	En pour cent des moyens d'action retenus <sup>1</sup> (formule générale uniquement)	Montants (formule générale et formule forfaitaire)	Effets visés <sup>2</sup>	Effets non visés réescomptés <sup>3</sup>					
						(milliards de francs)			
						(1)	(2)	(3)	(4)
1969 Septembre .....	14	50,0	32,6	6,6	10,8				
Décembre .....	12	44,0	29,7	4,2	10,1				
1970 Mars .....	10	37,6	27,2	1,1	9,3				
Juin .....	9 1/2	36,8	26,0	2,2	8,6				
Septembre .....	9	37,1	20,5	4,3	12,3				
Décembre .....	9	38,0	20,7	6,2	11,1				
1971 Février .....	9	39,0	19,3 <sup>4</sup>	4,5 <sup>4</sup>	15,2				
Mars .....	8 2/3	37,5	19,4	5,1	13,0				
Avril .....	8 1/3	36,1	20,5	5,8	9,8				
Mai .....	8	35,6	19,3 <sup>4</sup>	5,6 <sup>4</sup>	10,7				
Juin .....	8	35,5	19,3	3,3	12,9				
Juillet .....	8	35,5	18,3 <sup>4</sup>	7,4 <sup>4</sup>	9,8				
Août .....	8	36,5	17,9	7,0	11,6				
Septembre .....	8	36,5	18,0	4,3	14,2				
Octobre .....	8	36,6	17,7 <sup>4</sup>	8,2 <sup>4</sup>	10,7				
Novembre .....	8	37,6	18,5	7,8	11,3				
Décembre .....	9	43,9	19,0	9,4	15,5				
1972 Janvier .....	9	43,9	19,3	7,2	17,4				
Février .....	9	45,6	19,7	10,5	15,4				

N. B. — Pour la signification de ce tableau, et notamment de la colonne (5) « Marges disponibles », voir le *Bulletin de la Banque Nationale de Belgique*, XLVI<sup>e</sup> année, tome I, no 1, janvier 1971, p. V.

<sup>1</sup> Les moyens d'action retenus comprennent les fonds propres, les emprunts émis sous forme d'obligations et bons de caisse et les dépôts en francs belges reçus à vue, à terme et en carnets, à l'exclusion des comptes créditeurs bancaires.

Références bibliographiques : *Statistiques Economiques belges 1941-1950 et 1950-1960* (B.N.B.). — *Bulletin d'Information et de Documentation* (B.N.B.) : XXVII<sup>e</sup> année, vol. I, no 5, mai 1958 : « Une nouvelle statistique : le marché de l'argent au jour le jour (call money) » — XXXV<sup>e</sup> année, vol. I, no 4, avril 1960 : « Le marché monétaire

<sup>2</sup> Effets réescomptés ou non, ayant moins de deux ans à courir (ayant un an au plus à courir pour les effets Creditexport depuis le 31 mars 1970).

<sup>3</sup> Y compris les effets certifiés réescomptés et les effets réescomptables auprès de la B.N.B. et mobilisés sur le marché hors banque tenu par l'I.R.G.

<sup>4</sup> Après déduction des effets échéant le dernier jour du mois, mais qui, du fait que ce jour était un samedi ou un jour férié, n'ont pu être encaissés qu'au début du mois suivant.

en Belgique » — XXXVII<sup>e</sup> année, vol. I, nos 3 et 4, mars et avril 1962 : « La réforme du 1<sup>er</sup> janvier 1962 et le marché monétaire belge » — XLII<sup>e</sup> année, vol. II, no 3, septembre 1967 : « Nouveaux tableaux concernant les crédits d'escompte, d'avances et d'acceptation aux entreprises et particuliers et à l'étranger ».

## XIX. — TAUX D'ESCOMPTE, D'INTERET ET DE RENDEMENT

(Pour cent par an)

### 1. — TAUX D'ESCOMPTE ET D'INTERET DE LA BANQUE NATIONALE DE BELGIQUE

Date des changements	Escompte							Avances en compte courant et prêts sur *			
	Traites acceptées domiciliées en banque, warrants	Acceptations préalablement visées par la B.N.B. représentatives		Traites acceptées non domiciliées en banque	Traites non acceptées		Promesses	Certificats de trésorerie et certificats du Fonds des Rentes émis à maximum 130 jours	Certificats de trésorerie émis à plus de 130 jours et à maximum 366 jours 1	autres effets publics 2	
		d'importations	d'exportations		domiciliées en banque	non domiciliées en banque					
Taux en vigueur au 31-12-63 .....	4,25	4,25	3,75	5,00	5,75	6,25	6,25	4,50	5,25	6,25	
1964 3 juillet .....	4,75	4,75	4,25	5,25	5,75	6,25	6,25	5,00	5,50	6,50	
18 décembre .....	4,75	4,75	4,25	5,25	5,75	6,25	6,25	5,25	5,75	6,50	
1966 2 juin .....	5,25	5,25	4,75	5,75	6,25	6,75	6,75	5,75	6,25	7,00	
27 octobre .....	5,25	5,25	4,75	5,75	6,25	6,75	6,75	6,00	6,25	7,00	
1967 2 février .....	5,00	5,00	4,50	5,75	6,25	6,75	6,75	6,00	6,25	6,75	
23 mars .....	4,75	4,75	4,25	5,50	6,00	6,50	6,50	6,00	6,25	6,50	
20 avril .....	4,75	4,75	4,25	5,50	6,00	6,50	6,50	5,75	6,00	6,50	
11 mai .....	4,50	4,50	4,00	5,25	5,75	6,25	6,25	5,50	5,75	6,25	
14 septembre .....	4,25	4,25	3,75	5,00	5,50	6,00	6,00	5,25	5,50	6,00	
26 octobre .....	4,00	4,00	3,50	4,75	5,25	5,75	5,75	5,00	5,25	5,75	
1968 7 mars .....	3,75	3,75	3,25	4,50	5,00	5,50	5,50	4,75	5,00	5,50	
19 décembre .....	4,50	4,50	4,00	5,25	5,75	6,25	6,25	5,50	5,75	6,25	
			pays de la C.E.E.	autres pays							
1969 1 janvier .....	4,50	4,50	4,50	4,00	5,25	5,75	6,25	6,25	5,50	5,75	6,25
6 février .....	4,50	4,50	4,50	4,00	5,25	5,75	6,25	6,25	5,75	6,00	6,25
6 mars .....	5,00	5,00	5,00	4,50	5,75	6,25	7,00	7,00	6,50	6,75	7,00
10 avril .....	5,50	5,50	5,50	5,00	6,25	6,75	7,50	7,50	7,00	7,25	7,50
29 mai .....	6,00	6,00	6,00	5,50	6,75	7,25	8,00	8,00	7,50	7,75	8,00
31 juillet .....	7,00			9,00				8,50	8,75	9,00	
18 septembre .....	7,50			9,50				9,00	9,25	9,50	
	Traites acceptées domiciliées en banque, warrants et acceptations visées ou certifiées représentatives d'opérations de commerce extérieur.										
1970 1 juin .....	7,50			9,50				9,00	9,25	9,50	
22 octobre .....	7,00			9,00				8,50	8,75	9,00	
10 décembre .....	6,50			8,50				8,00	8,25	8,50	
1971 25 mars .....	6,00			7,50				7,00	7,25	7,50	
23 septembre .....	5,50			7,00				6,50	6,75	7,00	
1972 6 janvier .....	5,00			6,50				6,00	6,25	6,50	
3 février .....	4,50			6,00				5,50	5,75	6,00	
2 mars .....	4,00			5,00				5,00	5,00	5,00	

\* Quotité de l'avance au 20 février 1972

Cert. de trés. et cert. du Fonds des Rentes émis à max. 366 jours 1 ... max. 95 % | Autres effets publics (voir note 2) ..... max. 80 %

1 Durée maximum portée à 374 jours à partir du 20 décembre 1967.

2 Sont seuls acceptés en nantissement les titres et effets publics « au porteur » libellés en francs belges.

**XIX - 2. — TAUX DE L'ARGENT  
AU JOUR LE JOUR**

**XIX - 3. — TAUX DES CERTIFICATS DE TRESORERIE  
ET DES CERTIFICATS DU FONDS DES RENTES**

Moyennes 1	Fin de période	Certificats de trésorerie à très court terme 2			Certificats de trésorerie B et certificats du Fonds des Rentes 3		Dates	Certificats de trésorerie émis par adjudication 6				
		1 mois	2 mois	3 mois	4 6	5 6		6 mois	9 mois	12 mois		
1964 .....												
1964 .....	3,35											
1965 .....	3,17											
1966 .....	3,88	1963 .....	3,50	3,80	4,10	4,35	3,65	1963 10 déc.	*	4,60	4,75	
1967 .....	3,19	1964 .....	4,25	4,50	4,75	5,25	4,89	1964 8 déc.	5,40	5,55	5,65	
1968 .....	2,84	1965 .....	4,10	4,40	4,75	5,15	5,04	1965 14 déc.	5,30	5,45	5,50	
1969 .....	5,40	1966 .....	5,35	5,60	5,85	6,15	5,48	1966 19 déc.	6,05	6,10	6,25	
1970 .....	6,25	1967 .....	3,80	4,10	4,40	4,90	5,56	1967 12 déc.	5,00	5,10	5,15	
1971 .....	3,70	1968 .....	4,00	4,50	5,00	5,25	4,44	1968 10 déc.	5,25	5,30	5,30	
1969 4 <sup>e</sup> trimestre .....	6,55	1969 3 <sup>e</sup> trim.	7,50	8,00	8,50	8,75	7,74					
1970 1 <sup>er</sup> trimestre .....	6,25	4 <sup>e</sup> trim.	7,50	8,00	8,50	8,75	8,75	1969 9 déc.	8,80	8,80	8,80	
2 <sup>e</sup> trimestre .....	6,52	1970 1 <sup>er</sup> trim.	7,25	7,65	8,10	8,35	8,52	1970 10 mars	8,50	*	8,50	
3 <sup>e</sup> trimestre .....	6,21	2 <sup>e</sup> trim.	7,15	7,55	8,00	8,25	8,27	9 juin	8,35	*	*	
4 <sup>e</sup> trimestre .....	6,03	3 <sup>e</sup> trim.	6,85	7,25	7,65	7,95	8,15	8 sept.	8,15	8,20	8,25	
1971 1 <sup>er</sup> trimestre .....	4,00	4 <sup>e</sup> trim.	6,15	6,55	6,95	7,25	7,46	8 déc.	7,45	*	7,75	
2 <sup>e</sup> trimestre .....	2,67	1971 Févr.	5,00	5,40	5,80	6,25	6,67	1971 9 févr.	7,00	7,10	7,20	
3 <sup>e</sup> trimestre .....	4,07	Mars	4,15	4,50	4,85	5,25	5,53	9 mars	6,00	6,35	6,45	
4 <sup>e</sup> trimestre .....	4,00	Avril	4,10	4,45	4,80	5,15	5,15	13 avril	5,60	5,90	6,35	
1971 Février .....	4,05	Mai	4,10	4,45	4,80	5,15	5,15	11 mai	5,55	5,85	6,35	
Mars .....	2,66	Juin	4,15	4,45	4,80	5,15	5,15	8 juin	5,55	5,85	6,35	
Avril .....	4,51	Juillet	4,15	4,55	4,90	5,30	5,27	13 juill.	5,55	5,85	6,35	
Mai .....	1,65	Août	4,00	4,35	4,70	5,05	5,19	10 août	5,55	5,85	6,35	
Juin .....	2,64	Sept.	3,95	4,30	4,60	4,90	4,97	14 sept.	5,45	5,75	6,25	
Juillet .....	4,80	Oct.	3,95	4,30	4,60	4,80	4,83	12 oct.	5,35	5,65	6,15	
Août .....	3,61	Nov.	3,95	4,30	4,60	4,85	4,82	9 nov.	5,25	5,55	6,05	
Septembre .....	3,88	Déc.	4,10	4,45	4,80	5,15	5,01	14 déc.	5,35	5,65	6,15	
Octobre .....	3,28	1972 Janv.	4,10	4,45	4,80	5,15	5,15	1972 11 janv.	5,35	5,65	6,15	
Novembre .....	4,59	Févr.	3,00	3,50	4,00	4,50	4,80	8 févr.	5,20	5,50	6,00	
Décembre .....	4,10							14 mars	4,00	4,30	5,10	
1972 Janvier .....	3,70											
Février .....	2,22											

1 Il s'agit de moyennes pondérées des taux journaliers moyens. (La pondération tient compte, non seulement des capitaux empruntés chaque jour dans le cadre des protocoles dressés en vue de la participation au marché du call-money, mais encore de capitaux empruntés en dehors de ces protocoles.)

2 Cf. Arrêté ministériel du 9 novembre 1957 (*Moniteur belge* du 10 novembre 1957, p. 8028), modifié par arrêté ministériel du 25 mars 1964 (*Moniteur belge* du 28 mars 1964, p. 3288).

3 Les certificats de trésorerie B sont détenus soit par les banques soit par le Fonds des Rentes; les certificats du Fonds des Rentes sont détenus par les banques et accessoirement, depuis mai 1965, par des institutions du

secteur public et des caisses d'épargne privées. Ces deux types de certificats ont été créés lors de la réforme du marché monétaire de novembre 1957.

4 Taux de la dernière adjudication hebdomadaire du mois.

5 Moyenne pondérée des taux fixes par les adjudications hebdomadaires de l'année ou du mois.

6 Taux uniques valables pour tous les certificats adjugés (taux les plus élevés retenus).

\* Pas d'adjudication.

**XIX - 4. — TAUX DE DEPOTS EN FRANCS BELGES DANS LES BANQUES <sup>1</sup>**

Dates de changements	Comptes de dépôts à				
	vue	15 jours de préavis <sup>2</sup>	Terme <sup>2</sup>		
			1 mois	3 mois	6 mois
Taux en vigueur au 31-12-1963 .....	0,50	1,20	2,10	3,00	3,50
1964 23 mars .....	0,50	1,20	2,30	3,30	3,80
24 juin .....	0,50	1,20	2,50	3,30	3,80
13 juillet .....	0,50	1,30	3,00	3,50	4,00
1966 1 <sup>er</sup> juillet .....	0,50	1,50	3,20	3,80	4,30
1967 1 <sup>er</sup> mai .....	0,50	1,50	3,00	3,60	4,10
1968 1 <sup>er</sup> janvier .....	0,50	1,25	2,70	3,40	4,00
8 avril .....	0,50	1,00	2,20	3,00	3,50
1969 15 février .....	0,50	1,25	2,70	3,50	4,00
1 <sup>er</sup> avril .....	0,50	1,50	3,20	4,00	4,50
10 juin .....	0,50	2,00	4,00	4,75	5,25
1 <sup>er</sup> septembre .....	0,50	2,50	4,50	5,25	5,50
10 novembre .....	0,50	3,00	5,00	6,00	6,25
1970 9 novembre .....	0,50	3,00	4,50	5,50	6,00
1971 1 <sup>er</sup> février .....	0,50	3,00	4,25	5,25	5,75
1 <sup>er</sup> avril .....	0,50	2,50	3,50	4,50	5,25
2 novembre .....	0,50	2,00	3,00	4,00	4,75
1972 15 janvier .....	0,50	1,50	2,50	3,50	4,50
13 mars .....	0,50	0,75	1,75	2,75	3,75

<sup>1</sup> Tarif appliqué par 25 banques environ, dont les principales. D'autres banques, surtout régionales, appliquent en général un tarif supérieur.  
<sup>2</sup> Les variations des taux des dépôts à préavis et à terme sont décidées en fonction des conditions du marché, de l'état de la balance des paie-

ments et de l'évolution de la conjoncture et font l'objet d'un accord précédé de consultations entre la Banque Nationale de Belgique et l'Association Belge des Banques.

**XIX - 5. — TAUX D'INTERET APPLIQUES SUR LIVRETS ORDINAIRES  
A LA CAISSE GENERALE D'EPARGNE ET DE RETRAITE**

Période	1 <sup>re</sup> tranche <sup>1</sup>		2 <sup>e</sup> tranche <sup>2</sup>	
	Taux d'intérêt	Prime de fidélité <sup>3</sup>	Taux d'intérêt	Prime de fidélité <sup>3</sup>
1964 .....	3,00	0,40	2,00	0,30
1965 à 1968 .....	3,00	0,50	2,00	0,40
1969 .....	3,00	1,00 <sup>4</sup>	2,00	1,00 <sup>4</sup>
1970 et 1971 .....	3,50	1,00	2,50	1,00
1972 du 1 <sup>er</sup> janvier au 15 mars .....	3,50	0,75	2,50	0,75
à partir du 16 mars .....	3,25	0,75	2,25	0,75

<sup>1</sup> Taux alloués sur les dépôts (ou la fraction des dépôts) jusqu'à : 250.000 F pour la période du 1-1-1958 au 31-12-1964; 550.000 F pour la période du 1-1-1965 au 31-12-1966; 500.000 F à partir du 1-1-1967.  
<sup>2</sup> Taux alloués sur la fraction des dépôts dépassant les limites décrites au 1.

<sup>3</sup> La prime de fidélité est accordée sur tout dépôt ou partie de dépôt qui est resté inscrit au livret durant l'année civile entière. A partir de 1965 : entre le 16 janvier et le 31 décembre d'une même année.  
<sup>4</sup> La prime de fidélité pour l'exercice 1969 fut portée, en avril 1969, respectivement à 0,75 p.c. (1<sup>re</sup> tranche) et 0,60 p.c. (2<sup>e</sup> tranche) et, en juin 1969, à 1 p.c. pour tous les dépôts sans limitation.

**XIX - 6. — TAUX DE RENDEMENT DE TITRES A REVENU FIXE,  
COTES A LA BOURSE DE BRUXELLES \***

Début de période	Emprunts émis avant le 1 <sup>er</sup> décembre 1962					Emprunts émis après le 1 <sup>er</sup> décembre 1962					
	Dette unifiée 4 % le s.	Echéance de 2 à 5 ans		Echéance à plus de 5 ans <sup>1</sup>		Taux moyen pondéré (non compris la Dette unifiée) <sup>2</sup>	Echéance de 2 à 5 ans		Echéance à plus de 5 ans <sup>1</sup>		Taux moyen pondéré <sup>2</sup>
		(rendement eu égard au cours seulement)	Etat	Paraéta- tiques et villes	Etat		Paraéta- tiques et villes	Etat	Paraéta- tiques et villes	Etat	
1964 .....	4,04	5,04	4,92	5,32	5,21	5,23	—	—	5,98	5,95	5,98
1965 .....	4,06	5,38	5,38	5,62	5,60	5,53	—	—	6,43	6,55	6,47
1966 .....	4,06	5,35	5,46	5,66	5,64	5,54	—	—	6,45	6,54	6,49
1967 .....	4,07	5,83	5,82	5,85	5,84	5,84	—	—	6,76	6,81	6,80
1968 .....	4,06	5,67	5,56	5,70	5,70	5,66	—	—	6,58	6,68	6,64
1969 .....	4,06	5,82	5,37	5,58	5,76	5,69	6,61	6,62	6,65	6,71	6,69
1969 Octobre .....	4,08	7,17	6,79	6,44	6,54	6,81	7,02	7,21	7,86	8,25	7,98
1970 Janvier .....	4,09	7,09	6,75	6,19	6,68	6,78	7,37	7,96	7,80	8,20	7,93
Avril .....	4,09	6,80	6,73	5,93	6,61	6,59	6,99	7,48	7,64	7,97	7,75
Juillet .....	4,09	6,89	6,89	5,94	6,54	6,66	6,97	7,61	7,83	8,00	7,87
Octobre .....	4,11	7,08	7,09	6,08	6,47	6,77	7,10	7,87	8,05	8,19	8,07
1971 Janvier .....	4,11	6,74	6,52	5,70	6,39	6,50	6,92	7,37	7,79	7,97	7,78
Mars .....	4,11	6,27	6,13	5,56	6,17	6,18	6,82	7,08	7,42	7,50	7,40
Avril .....	4,11	6,18	6,06	5,54	6,16	6,13	6,82	7,06	7,37	7,47	7,37
Mai .....	4,11	6,00	5,95	5,47	6,12	6,03	6,83	7,08	7,41	7,48	7,41
Juin .....	4,11	6,16	5,92	5,46	6,06	6,04	6,85	7,09	7,35	7,44	7,36
Juillet .....	4,11	5,90	5,87	5,43	5,96	5,93	6,81	6,87	7,28	7,31	7,27
Août .....	4,11	5,78	5,80	5,43	5,96	5,89	6,78	6,84	7,32	7,31	7,28
Septembre .....	4,11	5,57	5,57	5,28	5,92	5,75	6,68	6,78	7,15	7,17	7,14
Octobre .....	4,11	5,68	5,58	5,46	5,90	5,82	6,80	6,91	7,29	7,21	7,25
Novembre .....	4,11	5,67	5,61	5,43	5,96	5,81	6,93	6,85	7,21	7,20	7,20
Décembre .....	4,11	5,41	5,54	5,37	5,95	5,71	6,88	6,83	7,17	7,16	7,16
1972 Janvier .....	4,11	5,35	5,52	5,33	5,92	5,66	6,87	6,83	7,17	7,11	7,14
Février .....	4,11	5,41	5,45	5,34	5,83	5,62	6,91	6,77	7,18	7,10	7,13
Mars .....	4,11	5,17	5,27	5,23	5,79	5,50	6,76	6,64	7,01	6,92	6,96

\* Sauf indication contraire, le taux du rendement moyen est celui qui, appliqué au calcul de la valeur actuelle de l'ensemble des termes d'annuités (remboursement, intérêts, lots et primes éventuels) encore à recevoir, égalise cette valeur actuelle au prix d'achat du capital en vie, évalué au cours du jour, majoré des courtages et éventuellement des intérêts courus.

<sup>1</sup> Non compris les emprunts perpétuels.

<sup>2</sup> Y compris les emprunts de sociétés à plus de 5 ans.

N. B. Pour la méthode d'élaboration : voir *Bulletin d'Information et de Documentation*, XXXI<sup>e</sup> année, vol. I, no 2, février 1956.

Références bibliographiques : *Moniteur belge* : situations hebdomadaires de la B.N.B. — *Bulletin d'Information et de Documentation* (B.N.B.) : XXVI<sup>e</sup> année, vol. I, no 6, juin 1951 : « Le Marché de l'argent au jour le jour depuis septembre 1950 » ; XXVIII<sup>e</sup> année, vol. I, no 5, mai 1953 : « Une nouvelle statistique : le marché de l'argent au

jour le jour (call money) » ; XXXII<sup>e</sup> année, vol. II, no 5, novembre 1957 : « La réforme du marché monétaire » ; XXXV<sup>e</sup> année, vol. I, no 4, avril 1960 : « Le marché monétaire en Belgique » ; XXXVII<sup>e</sup> année, vol. I, nos 3 et 4, mars et avril 1962 : « La réforme du 1<sup>er</sup> janvier 1962 et le marché monétaire belge ».

**XIX - 7. — TAUX DES BONS DE CAISSE ET OBLIGATIONS  
EMIS PAR LES INSTITUTIONS PUBLIQUES DE CREDIT**

Dates des changements	1 an			5 ans			10 ans			20 ans		
	Taux nominal	Prix d'émission	Rendement réel <sup>1</sup>	Taux nominal	Prix d'émission	Rendement réel <sup>1</sup>	Taux nominal	Prix d'émission	Rendement réel <sup>1</sup>	Taux nominal	Prix d'émission	Rendement réel <sup>1</sup>
Taux en vigueur au 31-12-1963	4,50	100,00	4,50	5,80	100,00	5,80	5,90	100,00	5,90	6,00	99,00	6,09
1964 16 février ...	4,75	100,00	4,75	6,00	99,50	6,12	6,25	99,00	6,39	6,50	100,00	6,50
1966 4 mars .....	4,75	100,00	4,75	6,25	100,00	6,25	6,50	100,00	6,50	6,50	99,00	6,59
1er juillet ...	5,25	100,00	5,25	6,70	100,00	6,70	6,75	100,00	6,75	6,75	97,50	6,99
1967 1er février ..	5,25	100,00	5,25	6,70	100,00	6,70	6,75	98,75	6,93	6,75	97,50	6,99
1er décembre	5,25	100,00	5,25	6,70	100,00	6,70	6,75	100,00	6,75	6,75	100,00	7,00
1968 15 mars .....	5,00	100,00	5,00	6,50	100,00	6,50	6,75	100,00	6,75	6,75	98,50	6,89
1969 15 avril .....	5,50	100,00	5,50	6,75	100,00	6,75	6,75	98,50	6,96	6,75	97,50	6,99
16 juin .....	6,00	100,00	6,00	7,00	99,75	7,06	7,25	100,00	7,25	7,50	100,00	7,50
1er novembre	7,00	100,00	7,00	8,00	100,00	8,00	8,25	99,50	8,33	8,25	98,00	8,46
1971 25 janvier ...	6,50	100,00	6,50	7,50	100,00	7,50	8,00	100,00	8,00	8,00	99,00	8,10
18 février ...	6,00	100,00	6,00	7,00	100,00	7,00	7,50	100,00	7,50	7,50	99,00	7,60
16 septembre ..	6,00	100,00	6,00	6,75	100,00	6,75	7,25	100,00	7,25	7,40	100,00	7,40
18 octobre .....	5,75	100,00	5,75	6,75	100,00	6,75	7,25	100,00	7,25	7,40	100,00	7,40
20 décembre ...	5,75	100,00	5,75	6,75	100,00	6,75	7,00	100,00	7,00	7,25	100,00	7,25
1972 17 janvier ...	5,65	100,00	5,65	6,75	100,00	6,75	7,00	100,00	7,00	7,00	100,00	7,00
13 mars .....	5,25	100,00	5,25	6,25	100,00	6,25	6,75	100,00	6,75	7,00	100,00	7,00

<sup>1</sup> Taux de rendement réel brut à l'émission pour les souscripteurs autres que les placeurs institutionnels. Tous les bons de caisse et obligations sont remboursables au pair.



## XX. — BANQUES D'EMISSION ETRANGERES

### 1. — TAUX D'ESCOMPTE \*

Mois des changements	Allemagne		Etats-Unis 1		France		Grande- Bretagne		Italie		Pays-Bas		Canada		Suisse	
	Dates	Taux	Dates	Taux	Dates	Taux	Dates	Taux	Dates	Taux	Dates	Taux	Dates	Taux	Dates	Taux
Taux en vigueur au 31-12-63		3,—		3,50		4,—		4,—		3,50		3,50		4,—		2,—
1964 Janvier ...											6	4,—				
Février ...							27	5,—								
Juin .....											4	4,50				
Juillet ....															3	2,50
Novembre .			24	4,—			23	7,—					23	4,25		
1965 Janvier ...	22	3,50														
Avril .....					9	3,50										
Juin .....							3	6,—								
Août .....	13	4,—														
Décembre .			6	4,50									6	4,75		
1966 Mars .....													14	5,25		
Mai .....	27	5,—									2	5,—				
Juillet ....							14	7,—							6	3,50
1967 Janvier ...	6	4,50					26	6,50								
Février ...	17	4,—														
Mars .....											15	4,50				
Avril .....	14	3,50	7	4,—			16	6,—					7	4,50		
Mai .....	12	3,—					4	5,50								
Juillet ....															10	3,—
Septembre .													28	5,—		
Octobre ...							19	6,—								
Novembre .							9	6,50								
Novembre .			20	4,50			18	8,—					20	6,—		
1968 Janvier ...													22	7,—		
Mars .....			22	5,—			21	7,50					15	7,50		
Avril .....			19	5,50												
Juillet ....					4	5,—							2	7,—		
Juillet ....													29	6,50		
Août .....			30	5,25												
Septembre .							19	7,—					3	6,—		
Novembre .					13	6,—										
Décembre .			18	5,50								20	5,—	18	6,50	
1969 Février ...																
Mars .....							27	8,—						3	7,—	
Avril .....	18	4,—	4	6,—								9	5,50			
Juin .....	20	5,—			13	7,—								11	7,50	
Juillet ....									1	5,— <sup>2</sup>						
Août .....									14	5,50	4	6,—				15
Septembre .	11	6,—														3,75
Octobre ...					8	8,—										
1970 Mars .....	9	7,50					5	7,50	9	7,—						
Avril .....							15	7,—								
Mai .....														12	7,50	
Juin .....														1	7,—	
Juillet ....	16	7,—														
Août .....							27	7,50								
Septembre .														1	6,50	
Octobre ...							20	7,—								
Novembre .	18	6,50	13	5,75										12	6,00	
Décembre .	3	6,00	4	5,50												
1971 Janvier ...			8	5,25	8	6,50										
Janvier ...			22	5,—												
Février ...			19	4,75												
Février ...														15	5,75	
Avril .....	1	5,00					1	6,00	5	6,50	5	5,50		24	5,25	
Mai .....																
Juillet ....			16	5,00												
Septembre .																
Octobre ...	14	4,50					2	5,00				15	5,00			
Novembre .																
Décembre .	23	4,00	17	4,50					14	6,00				25	4,75	
1972 Janvier ...					13	6,—								6	4,50	
Février ...	25	3,00														
Mars .....													2	4,00		

\* Définitions des taux d'escompte officiels : voir « *International Financial Statistics* » (F.M.I.).

1 Federal Reserve Bank of New York.

<sup>2</sup> Depuis le 1<sup>er</sup> juillet 1969, il y a deux taux en Italie. Celui qui est repris ici est le taux applicable aux établissements de crédit qui ont eu recours au réescompte pour un montant supérieur à 5 p.c. de leurs réserves obligatoires pendant le semestre du calendrier précédent celui de l'opération.

## XX - 2. — BANQUE DE FRANCE

(millions de francs français)

	1967 31 décembre	1968 31 décembre	1969 31 décembre	1970 31 décembre	1971 7 janvier	1972 6 janvier	1971 4 février	1972 10 février
<b>ACTIF</b>								
Encaisse en or .....	4.322	4.322	4.862	4.862	4.862	4.862	4.862	4.862
Disponibilités à vue à l'étranger .....	25.618	16.356	15.238	21.392	21.470	32.188	22.598	32.252
Avances au Fonds de Stabilisation des Changes <sup>1</sup> .....	4.683	1.216	1.368	3.407	4.289	7.657	4.264	7.501
<i>Concours au Fonds Monétaire Interna-     tional</i> .....	4.423	1.216	1.368	2.083	2.083	2.505	2.083	2.439
<i>Acquisition de droits de tirage spéciaux</i> <i>Autres opérations</i> .....	—	—	—	952	1.844	2.816	1.882	2.816
<i>Autres opérations</i> .....	260	...	...	372	362	2.336	299	2.246
Annuités de Prêt de la B.I.R.D. et de l'E.I.B. ....	1.380	1.290	1.341	1.161	1.110	927	1.110	927
Monnaies divisionnaires .....	7	32	44	18	116	147	94	138
Comptes courants postaux .....	1.194	1.514	252	301	398	422	262	289
Prêts à l'Etat <sup>2</sup> .....	5.450	5.450	5.450	5.450	5.450	5.450	5.450	5.450
Avances à l'Etat <sup>3</sup> .....	3.153	3.368	2.899	1.651	3.452	3.452	3.452	3.452
Effets achetés sur le marché monétaire <sup>4</sup> Effets escomptés .....	3.443	12.251	22.499	16.423	20.419	43.784	26.487	44.503
Effets publics .....	—	—	—	—	—		8.829	
Bons ou Obligations à moyen terme émis par les organismes à statut légal spécial .....	—	—	—	—	—	2.033	—	2.142
Mobilisation de créances sur la France Effets représentatifs de crédits à court terme :								
<i>Obligations cautionnées</i> .....	1.810	839	901	98	571	1.074	2.938	981
<i>Effets garantis par l'Office des Céréales</i> <i>Autres effets sur la France</i> .....	1.859	2.930	2.907	2.709	2.725	834	1.003	775
<i>Autres effets sur la France</i> .....	7.697	10.643	8.278	7.124	6.997	9.933	3.614	10.983
Effets représentatifs de crédits à moyen terme :								
<i>Prêts spéciaux à la construction</i> .....	2.565	4.751	4.707	4.769	2.442	...	...	...
<i>Autres crédits à moyen terme</i> .....	2.249	4.335	6.632	4.290	3.947	1.369	1.782	1.121
Mobilisation de créances sur l'étranger Effets représentatifs de crédits à court terme .....	4.722	7.760	7.310	8.429	8.544	10.020	5.108	9.552
Effets de mobilisation de créances à moyen terme .....	4.283	5.210	6.811	8.015	7.749	9.692	8.099	10.097
Avances à 30 jours sur effets publics ...	212	—	—	—	—	—	—	—
Avances sur titres .....	86	142	130	60	57	52	63	73
Effets en cours de recouvrement .....	1.638	3.375	2.806	4.724	1.663	2.163	1.904	2.029
Divers .....	1.815	5.432	2.082	1.718	1.707	2.018	2.252	2.223
<b>Total ...</b>	<b>78.186</b>	<b>91.216</b>	<b>96.517</b>	<b>96.601</b>	<b>97.968</b>	<b>103.122</b>	<b>95.342</b>	<b>103.699</b>

### PASSIF

Engagements à vue :								
Billets au porteur en circulation .....	70.508	72.194	72.398	75.621	75.747	77.516	74.398	75.164
Comptes courants des établissements astreints à la constitution de réserves	3.606	7.056	5.262	7.663	8.389	15.981	8.700	19.948
Autres comptes créditeurs .....	1.761	5.074	12.133	7.471	7.360	2.656	7.413	2.411
<i>Compte courant du Trésor public</i> ...	...	1	1	1	1	1	1	...
<i>Comptes des banques, institutions et     personnes étrangères</i> .....	246	3.405	9.727	5.781	5.794	1.105	5.856	1.019
<i>Autres comptes courants et de     dépôts de fonds; dispositions et     autres engagements à vue</i> .....	1.515	1.668	2.405	1.689	1.565	1.550	1.556	1.392
Compte spécial du Fonds de Stabilisation des changes - Contrepartie des alloca- tions de droits de tirage spéciaux .....	—	—	—	919	1.811	2.694	1.811	2.694
Plus-value de réévaluation 1969 <sup>6</sup> .....	—	—	2.351	—	—	—	—	—
Capital de la Banque .....	250	250	250	250	250	250	250	250
Divers .....	2.061	6.642	4.123	4.677	4.411	4.025	2.770	3.232
<b>Total ...</b>	<b>78.186</b>	<b>91.216</b>	<b>96.517</b>	<b>96.601</b>	<b>97.968</b>	<b>103.122</b>	<b>95.342</b>	<b>103.699</b>

<sup>1</sup> Convention du 27 juin 1949.

<sup>2</sup> Convention du 29 octobre 1959 approuvée par la loi du 28 décembre 1959 et convention du 8 mai 1962 approuvée par la loi du 7 juin 1962.

<sup>3</sup> Convention du 29 octobre 1959 approuvée par la loi du 28 décembre 1959.

<sup>4</sup> Décret du 17 juin 1968.

<sup>5</sup> Loi du 15 août 1936, décret du 29 juillet 1939 et loi du 19 mai 1941.

<sup>6</sup> Convention du 4 décembre 1969 approuvée par la loi du 24 décembre 1969.

**XX . 3. — BANK OF ENGLAND**

(millions of £)

	1968 February 28	1969 February 28	1970 February 28	1971 February 2 <sup>d</sup>	1971 January 6	1972 January 5	1971 February 10	1972 February 9
--	---------------------	---------------------	---------------------	---------------------------------	-------------------	-------------------	---------------------	--------------------

**ISSUE DEPARTMENT**

Government Debt .....	11	11	11	11	11	11	11	11
Other Government Securities .....	3.038	3.188	3.202	3.450	3.451	3.409	3.458	3.173
Other Securities .....	1	1	37	239	188	430	231	491
Coin .....	...	...	...	...	...	...	...	...
<b>Total ...</b>	<b>3.050</b>	<b>3.200</b>	<b>3.250</b>	<b>3.700</b>	<b>3.650</b>	<b>3.850</b>	<b>3.700</b>	<b>3.675</b>

Notes Issued :

In Circulation .....	3.016	3.140	3.243	3.662	3.598	3.815	3.644	3.658
In Banking Department .....	34	60	7	38	52	35	56	17
<b>Total ...</b>	<b>3.050</b>	<b>3.200</b>	<b>3.250</b>	<b>3.700</b>	<b>3.650</b>	<b>3.850</b>	<b>3.700</b>	<b>3.675</b>

**BANKING DEPARTMENT**

Government Securities .....	526	486	403	700	603	326	684	363
Advances and Other Accounts .....	88	70	91	74	64	27	106	28
Premises, Equipment and Other Securities	31	89	89	44	37	97	43	76
Notes .....	34	60	7	38	52	35	56	17
Coin .....	1	1	2	2	2	1	2	1
<b>Total ...</b>	<b>680</b>	<b>706</b>	<b>592</b>	<b>858</b>	<b>758</b>	<b>486</b>	<b>891</b>	<b>485</b>

Capital .....	15	14	15	15	15	15	14	15
Rest .....	4	4	4	3	4	—	4	—
Public Deposits .....	13	12	15	18	13	14	12	11
(including Exchequer, National Loans Fund, National Debt Commissioners and Dividend Accounts)								
Special Deposits .....	218	231	220	398	391	—	398	—
Other Deposits :								
Bankers Deposits .....	302	301	199	195	157	142	235	159
Reserves and Other Accounts .....	128	144	139	229	178	315	228	300
<b>Total ...</b>	<b>680</b>	<b>706</b>	<b>592</b>	<b>858</b>	<b>758</b>	<b>486</b>	<b>891</b>	<b>485</b>

**XX - 4. — FEDERAL RESERVE BANKS <sup>1</sup>**

(millions of \$)

	1967 December 31	1968 December 31	1969 December 31	1970 December 31	1971 January 6	1972 January 5	1971 February 10	1972 February 9
<b>ASSETS</b>								
Gold certificate account .....	11.481	10.026	10.036	10.457	10.464	9.875	10.464	9.875
Special Drawing Rights certificate account	—	—	—	400	400	400	400	400
Cash .....	360	207	110	221	218	258	258	319
Discounts and advances .....	141	188	183	335	286	45	254	175
Acceptances :								
Bought outright .....	75	58	64	57	59	77	54	68
Held under repurchase agreement .....	89	...	...	...	93	42	...	...
Federal agency obligations :								
Bought outright .....	—	—	—	—	—	477	—	643
Held under repurchase agreement .....	38	...	...	...	94	58	...	...
U.S. Government securities :								
Bought outright :								
Bills .....	15.975	18.756	22.266	25.965	25.608	30.155	24.470	30.096
Certificates .....	...	...	...	...	...	...	...	...
Notes .....	26.918	28.706	31.392	33.236	33.236	35.733	33.236	35.905
Bonds .....	6.087	5.475	3.496	2.941	2.941	3.324	2.941	3.351
Total bought outright ...	48.980	52.937	57.154	62.142	61.785	69.212	60.647	69.352
Held under repurchase agreement .....	132	...	...	...	261	528	...	...
Total U.S. Government securities ...	49.112	52.937	57.154	62.142	62.046	69.740	60.647	69.352
Total loans and securities .....	49.455	53.183	57.401	62.534	62.578	70.439	60.955	70.238
Cash items in process of collection .....	8.465	9.417	10.564	11.178	13.063	12.778	9.779	10.116
Bank premises .....	112	113	116	128	128	150	132	153
Other assets .....	2.153	2.894	2.627	995	1.031	949	1.182	1.204
Total assets ...	<b>72.026</b>	<b>75.840</b>	<b>80.854</b>	<b>85.913</b>	<b>87.882</b>	<b>94.849</b>	<b>83.170</b>	<b>92.305</b>
<b>LIABILITIES</b>								
Federal Reserve notes .....	41.642	44.726	47.473	50.323	50.118	53.835	49.212	52.626
Deposits :								
Member bank reserves .....	20.999	21.773	22.085	24.150	25.470	26.224	21.747	25.990
U.S. Treasurer - general account .....	1.123	703	1.312	1.156	1.105	3.071	1.742	2.781
Foreign .....	135	216	134	148	154	302	129	145
Other .....	663	747	807	1.233	723	729	721	739
Total deposits ...	22.920	23.439	24.338	26.687	27.452	30.326	24.339	29.655
Deferred availability cash items .....	5.972	6.020	7.124	6.917	8.280	8.580	7.301	7.619
Other liabilities and accrued dividends ...	296	395	581	582	569	576	514	545
Total liabilities ...	<b>70.830</b>	<b>74.580</b>	<b>79.516</b>	<b>84.509</b>	<b>86.419</b>	<b>93.317</b>	<b>81.366</b>	<b>90.445</b>
<b>CAPITAL ACCOUNTS</b>								
Capital paid in .....	598	630	669	702	702	743	708	752
Surplus .....	598	630	669	702	702	742	702	742
Other capital accounts .....	...	...	...	...	59	47	394	366
Total liabilities and capital accounts ...	<b>72.026</b>	<b>75.840</b>	<b>80.854</b>	<b>85.913</b>	<b>87.882</b>	<b>94.849</b>	<b>83.170</b>	<b>92.305</b>
Contingent liabilities on acceptances purchased for foreign correspondents .....	156	109	146	250	249	254	275	253

<sup>1</sup> Consolidated statement of condition of the twelve Federal Reserve Banks.

**XX - 5. — DE NEDERLANDSCHE BANK**  
(miljoenen guldens)

	1967 31 december	1968 31 december	1969 31 december	1970 31 december	1971 4 januari	1972 10 januari	1971 8 februari	1972 7 februari
<b>ACTIVA</b>								
Goud .....	6.166	6.115	6.198	6.437	6.437	6.875	6.527	6.875
Vorderingen en geldswaardige papieren luidende in goud of in buitenlandse geldsoorten .....	2.023	984	1.344	2.772	2.770	1.221	2.116	1.199
Buitenlandse betaalmiddelen .....	...	...	...	...	...	...	...	...
Vorderingen op het buitenland luidende in guldens .....	50	19	6	8	11	...	3	...
Bijzondere trekkingsrechten in het I.M.F.	—	—	—	521	793	2.332	1.155	2.332
Wissels, promessen, schatkistpapier en schuldbrieven in disconto .....	203	211	463	184	129	5	72	10
Wissels, schatkistpapier en schuldbrieven door de Bank gekocht (art. 15, onder 4 <sup>o</sup> van de Bankwet 1948) .....	895	1.613	1.043	1.388	1.387	1.593	1.375	1.908
Voorschotten in rekening-courant en bele- ningen .....	283	418	876	19	54	290	239	212
Voorschotten aan de Staat (art. 20 van de Bankwet 1948) .....	...	...	...	...	...	...	...	...
Nederlandse munten .....	20	28	30	28	26	26	25	27
Belegging van kapitaal en reserves .....	183	226	254	300	288	339	288	340
Gebouwen en inventaris .....	...	...	...	...	...	...	...	...
Diverse rekeningen .....	24	21	47	47	20	96	20	103
Totaal ...	<b>9.847</b>	<b>9.635</b>	<b>10.261</b>	<b>11.704</b>	<b>11.915</b>	<b>12.777</b>	<b>11.820</b>	<b>13.006</b>
<b>PASSIVA</b>								
Bankbiljetten in omloop .....	8.558	8.703	9.276	9.766	9.687	10.010	9.352	9.950
Rekening-courantsaldo's in guldens van ingezetenen .....	873	472	433	973	1.042	1.242	1.241	1.537
<i>s' Rijks schatkist</i> .....	775	394	288	829	611	1.201	1.183	1.496
<i>Banken in Nederland</i> .....	43	31	87	103	320	16	29	17
<i>Andere ingezetenen</i> .....	55	47	58	41	111	25	29	24
Rekening-courantsaldo's in guldens van niet-ingezetenen .....	57	61	70	78	73	152	79	135
<i>Buitenlandse circulatiebanken en daar- mede gelijk te stellen instellingen</i> ...	48	42	59	60	56	129	52	109
<i>Andere niet-ingezetenen</i> .....	9	19	11	18	17	23	27	26
Saldo's luidende in buitenlandse geld- soorten .....	13	7	8	4	4	5	5	4
Tegenwaarde toegewezen bijzondere trek- kingsrechten in het I.M.F. ....	—	—	—	316	587	856	587	856
Kapitaal .....	20	20	20	20	20	20	20	20
Reserves .....	209	244	268	320	268	319	268	320
Diverse rekeningen .....	117	128	186	227	234	173	268	184
Totaal ...	<b>9.847</b>	<b>9.635</b>	<b>10.261</b>	<b>11.704</b>	<b>11.915</b>	<b>12.777</b>	<b>11.820</b>	<b>13.006</b>
N. B - Circulatie der door de Bank namens de Staat in het verkeer gebrachte munt- biljetten .....	34	24	18	16	16	14	15	14

**XX - 6. — BANCA D'ITALIA**

(miliardi di lire)

	1968 dicembre	1969 dicembre	1970 dicembre	1971 dicembre p	1970 ottobre	1971 ottobre	1970 novembre	1971 novembre
Oro in cassa .....	1.827	1.847	1.804	1.802	1.864	1.802	1.863	1.803
Cassa <sup>1</sup> .....	37	37	39	45	34	74	28	42
Portafoglio <sup>2</sup> .....	1.333	1.652	1.035	1.057	1.082	999	1.033	1.000
Effetti ricevuti per l'incasso .....	...	...	...	...	...	...	...	...
Anticipazioni <sup>3</sup> .....	1.337	1.644	842	885	834	700	656	544
Prorogati pagamenti .....	...	...	...	...	...	...	...	...
Ufficio italiano dei cambi .....	2.086	1.626	1.687	2.404	1.407	2.445	1.421	2.328
Disponibilita in divisa all'estero .....	...	...	...	...	...	...	...	...
Titoli emessi o garantiti dallo Stato <sup>4</sup> ...	1.035	2.447	3.221	4.462	2.536	3.710	2.593	4.092
Immobili .....	...	...	...	...	...	...	...	...
Debitori diversi .....	531	680	943	997	717	873	714	874
Anticipazioni straordinarie al Tesoro .....	339	339	339	339	339	339	339	339
C/c servizio tesoreria .....	287	...	1.592	1.380	1.374	849	1.661	1.127
Servizi diversi per conto dello Stato .....	91	138	78	208	41	152	37	152
Spese .....	179	230	281	281	167	204	174	210
<b>Totale attivo ...</b>	<b>9.082</b>	<b>10.643</b>	<b>11.861</b>	<b>13.860</b>	<b>10.395</b>	<b>12.147</b>	<b>10.519</b>	<b>12.511</b>
Circolazione dei biglietti <sup>5</sup> .....	5.390	6.100	6.619	7.281	5.812	6.480	5.831	6.475
Vaglia, assegni e debiti a vista <sup>6</sup> .....	110	106	193	106	53	51	65	68
Conti correnti liberi .....	186	87	284	267	56	55	70	232
Conti correnti vincolati .....	2.425	2.784	3.305	4.380	3.230	4.209	3.338	4.364
Creditori diversi .....	775	1.200	1.139	1.489	1.043	1.097	1.006	1.109
C/c servizio tesoreria .....	...	113	—	—	—	—	—	—
Capitale .....	...	...	...	...	...	...	...	...
Fondo di riserva ordinario .....	9	10	12	17	12	16	12	16
Fondo di riserva straordinario .....	7	7	10	14	9	14	9	14
Rendite .....	180	236	299	306	180	225	188	233
Utile provvisorio del precedente esercizio .	—	—	—	—	—	—	—	—
<b>Total passivo e patrimonio ...</b>	<b>9.082</b>	<b>10.643</b>	<b>11.861</b>	<b>13.860</b>	<b>10.395</b>	<b>12.147</b>	<b>10.519</b>	<b>12.511</b>
Depositanti di titoli e valori .....	8.089	11.378	11.351	13.231	9.407	11.469	9.740	12.090
<sup>1</sup> Compresi biglietti e monete di Stato .....	14	11	10	12	14	12	13	13
<sup>2</sup> Compreso finanziamento ammassi e acquisto grano :								
— aziende di credito .....	506	556	605	649	600	594	603	594
— istituti speciali .....	324	349	371	398	368	398	369	398
<sup>3</sup> Comprese anticipazioni a :								
— aziende di credito .....	1.332	1.624	817	861	807	684	627	530
— altri .....	6	20	25	24	27	16	28	14
<sup>4</sup> Compresi BOT .....	80	337	—	50	5	50	—	50
<sup>5</sup> Compresi biglietti presso il Tesoro .....	2	3	3	n.d.	2	6	3	n.d.
<sup>6</sup> Compresi vaglia cambiari .....	20	20	26	25	21	22	27	25

**XX - 7. — DEUTSCHE BUNDESBANK**

(Millionen DM)

(Ancienne présentation des postes de la situation hebdomadaire)

	1967 31. Dezember	1968 31. Dezember	1969 31. Dezember	1970 31. Dezember
<b>AKTIVA</b>				
Gold .....	16.647	17.881	14.700	14.340
Guthaben bei ausländischen Banken und Geldmarktanlagen im Ausland .....	10.353	11.503	5.693	28.362
Sonstige Geldanlagen im Ausland und Forderungen an das Ausland .....	1.000	3.715	4.200	2.339
Ziehungsrechte in der Goldtranche .....	—	—	—	3.357
Sonderziehungsrechte .....	—	—	—	943
Sorten, Auslandswechsel und -schecks ...	1.953	3.134	3.445	2.911
Deutsche Scheidemünzen .....	200	191	138	162
Postscheckguthaben .....	418	470	451	447
Inlandswechsel .....	2.922	2.139	11.425	14.152
Schatzwechsel und unverzinsliche Schatz- anweisungen .....	...	5	578	285
Lombardforderungen .....	950	875	2.797	1.682
Kassenkredite .....	2.220	1.344	1.974	2.434
Wertpapiere .....	2.317	1.688	1.031	760
Ausgleichsforderungen und unverzinsliche Schuldverschreibung .....	6.438	6.148	6.653	8.683
Kredite an Bund für Beteiligung an inter- nationalen Einrichtungen .....	3.639	4.053	1.173	...
Forderung an Bund wegen Forderungs- erwerb aus Nachkriegswirtschaftshilfe .	1.534	783	722	386
Kredite an internationale Einrichtungen und Konsolidierungskredite .....	2.448	3.969	1.699	1.992
<i>darunter : a) an I.W.F.</i> .....	670	2.082	...	...
<i>b) an Weltbank</i> .....	1.447	1.644	1.544	1.925
<i>c) aus der Abwicklung der   E.Z.U.</i> .....	331	243	155	67
Sonstige Aktiva .....	830	813	2.017	1.655
	<b>53.869</b>	<b>58.711</b>	<b>58.696</b>	<b>84.890</b>
<b>PASSIVA</b>				
Banknotenumlauf .....	31.574	32.499	34.617	36.479
Einlagen von .....	17.628	21.255	21.089	29.618
<i>Kreditinstituten</i> .....	15.179	17.579	16.890	26.231
<i>Öffentlichen Einlegern</i> .....	2.115	3.299	3.826	2.987
<i>Anderen inländischen Einlegern</i> .....	334	377	373	400
Sondereinlagen .....	—	—	—	5.382
<i>Konjunkturausgleichsrücklagen</i> .....	—	—	—	2.937
<i>Konjunkturzuschlag zu den Einkom-   mensteuern</i> .....	—	—	—	2.189
<i>Sonstige (Bundesbildungsanleihe)</i> .....	—	—	—	256
Verbindlichkeiten aus dem Auslandsge- schäft .....	643	365	472	380
<i>Einlagen ausländischer Einleger</i> .....	506	322	333	343
<i>Sonstige</i> .....	137	43	89	37
Ausgleichsposten für zugewiesene Sonder- ziehungsrechte .....	—	—	—	738
Verbindlichkeiten aus abgegebenen Mobi- lisierungs- und Liquiditätspapieren ...	—	—	—	7.532
Rückstellungen .....	1.925	2.110	1.170	1.170
Grundkapital .....	290	290	290	290
Rücklagen .....	1.080	1.180	860	860
Sonstige Passiva .....	729	1.012	198	2.441
	<b>53.869</b>	<b>58.711</b>	<b>58.696</b>	<b>84.890</b>

# XX - 7. — DEUTSCHE BUNDESBANK

(Millionen DM)

(Nouvelle présentation des postes de la situation hebdomadaire)

	1970 31. Dezember	1971 31. Dezember	1971 7. Januar	1972 7. Januar	1971 5. Februar	1972 7. Februar
<b>AKTIVA</b>						
Gold, Auslandsforderungen und sonstige Auslandsaktiva .....	51.338	62.219	51.820	63.582	53.052	65.261
Gold .....	14.340	14.688	14.337	14.688	14.335	14.689
Guthaben bei ausländischen Banken und Geldmarktanlagen im Ausland .....	28.362	37.638	28.210	38.379	29.178	39.848
Sonstige Geldanlagen im Ausland .....	2.200	2.000	2.200	2.000	2.200	2.000
Reserveposition im Internationalen Währungsfonds und Sonderziehungsrechte .....	4.300	5.581	4.936	6.202	5.106	6.272
Kredite und sonstige Forderungen an das Ausland	2.131	2.308	2.131	2.309	2.226	2.449
Sorten .....	5	4	6	4	7	3
Kredite an inländische Kreditinstitute .....	18.739	18.811	16.750	16.903	20.752	16.168
Inlandswechsel .....	14.152	15.802	13.546	15.288	17.129	14.662
Auslandswechsel .....	2.905	1.612	2.676	1.449	2.721	1.437
Lombardforderungen .....	1.682	1.397	528	166	902	69
Kredite und Forderungen an Bund, Sondervermögen des Bundes und Länder .....	11.788	11.149	11.856	11.086	10.533	8.987
Kassenkredite (Buchkredite) .....	2.434	2.349	2.502	2.362	1.323	263
Schatzwechsel und unverzinsliche Schatzanweisungen .....	285	76	285	...	140	...
Ausgleichsforderungen und unverzinsliche Schuldverschreibung .....	8.683	8.683	8.683	8.683	8.683	8.683
Forderung an Bund wegen Forderungserwerb aus Nachkriegswirtschaftshilfe .....	386	41	386	41	387	41
Kredite an Bundesbahn und Bundespost .....	—	—	—	20	—	20
Kassenkredite (Buchkredite) .....	—	—	—	...	—	...
Schatzwechsel und unverzinsliche Schatzanweisungen .....	—	—	—	20	—	20
Wertpapiere .....	760	588	746	588	535	412
Deutsche Scheidemünzen .....	163	251	172	265	214	288
Postscheckguthaben .....	447	367	257	217	207	299
Sonstige Aktiva .....	1.655	1.654	1.010	1.325	1.159	945
Ausgleichsbedarf für Neubewertung der Fremdwährungsforderungen und -verbindlichkeiten .....	—	5.996	—	5.996	—	5.996
Insgesamt ...	<b>84.890</b>	<b>101.035</b>	<b>82.611</b>	<b>99.982</b>	<b>86.452</b>	<b>98.376</b>
<b>PASSIVA</b>						
Banknotenumlauf .....	36.480	39.494	35.197	38.535	34.751	37.387
Einlagen von Kreditinstituten .....	26.250	32.609	25.275	32.333	27.827	31.282
auf Girokonto .....	26.231	32.590	25.257	32.313	27.805	31.261
sonstige .....	19	19	18	20	22	21
Einlagen von öffentlichen Haushalten .....	6.735	10.943	6.466	10.860	7.499	11.649
Bund .....	32	69	13	22	9	37
Lastenausgleichsfonds und E.R.P. Sondervermögen	236	286	423	325	492	295
Länder .....	1.030	510	576	473	1.113	1.201
Andere öffentliche Einleger .....	55	67	37	28	23	25
Sondereinlagen .....	5.382	10.011	5.417	10.012	5.862	10.091
Einlagen von anderen inländischen Einlegern .....	2.033	2.227	1.648	1.997	1.114	852
Bundesbahn .....	4	5	5	5	3	4
Bundespost (einschl. Postscheck- und Postsparkassenämter) .....	1.629	1.735	1.309	1.566	811	435
sonstige Einleger .....	400	487	334	426	300	413
Verbindlichkeiten aus dem Auslandsgeschäft .....	361	967	523	984	488	930
Einlagen ausländischer Einleger .....	343	941	457	943	459	912
sonstige .....	18	26	66	41	29	18
Ausgleichsposten für zugeteilte Sonderziehungsrechte	738	1.364	1.364	1.985	1.365	1.985
Verbindlichkeiten aus abgegebenen Mobilisierungs- und Liquiditätspapieren .....	7.532	6.477	7.566	6.563	8.602	7.377
Rückstellungen .....	1.170	2.370	1.170	2.370	1.170	2.370
Grundkapital .....	290	290	290	290	290	290
Rücklagen .....	860	1.080	860	1.080	860	1.080
Sonstige Passiva .....	2.441	3.214	2.252	2.985	2.486	3.174
Insgesamt ...	<b>84.890</b>	<b>101.035</b>	<b>82.611</b>	<b>99.982</b>	<b>86.452</b>	<b>98.376</b>



**XX - 8. — BANQUE NATIONALE SUISSE**

(millions de francs suisses)

	1967 31 décembre	1968 31 décembre	1969 31 décembre	1970 31 décembre	1971 7 janvier	1972 7 janvier	1971 5 février	1972 7 février
<b>ACTIF</b>								
Encaisse or .....	13.370	11.356	11.435	11.821	11.821	11.879	11.820	11.880
Devises .....	1.987	5.601	5.793	8.441	5.135	10.106	3.556	10.021
Bons du Trésor étrangers en FS .....	432	1.442	1.851	1.851	1.851	4.278	1.851	4.278
Avoirs avec garantie de change auprès de banques d'émission étrangères .....	174	108	—	—	—	—	—	—
Portefeuille effets sur la Suisse :								
Effets de change .....	142	281	613	328	146	80	124	76
Bons du Trésor de la Confédér. suisse ..	...	7	118	71	31	...	...	...
Avances sur nantissement .....	86	160	277	224	10	2	8	2
Titres :								
pouvant servir de couverture .....	9	17	43	51	51	2	51	...
autres .....	173	164	127	105	105	2	105	...
Correspondants en Suisse .....	72	100	89	83	12	8	20	23
Correspondants à l'étranger .....	15	22	20	25	35	23	26	18
Reconnaissance de dette de la Confédération selon l'arrêté fédéral du 15-12-1971	—	—	—	—	—	1.244	—	1.244
Autres postes de l'actif .....	59	57	91	70	68	65	74	74
Total ...	<b>16.519</b>	<b>19.315</b>	<b>20.457</b>	<b>23.070</b>	<b>19.265</b>	<b>27.689</b>	<b>17.635</b>	<b>27.616</b>

**PASSIF**

Fonds propres .....	59	60	61	62	62	63	62	63
Billets en circulation .....	11.327	12.047	12.518	13.106	12.517	13.702	11.942	13.121
Engagements à vue :								
Comptes de virements des banques, du commerce et de l'industrie .....	3.811	5.776	6.354	7.750	4.047	10.867	3.180	11.479
Autres engagements à vue .....	334	638	601	660	1.020	1.278	807	1.354
Engagements à terme :								
Avoirs minimaux des banques .....	—	—	—	—	—	518	—	301
Rescriptions de stérilisation .....	550	233	142	202	313	313	313	313
Compte spécial P.T.T. ....	—	—	—	200	200	—	200	—
Autres postes du passif .....	438	561	781	1.090	1.106	948	1.131	985
Total ...	<b>16.519</b>	<b>19.315</b>	<b>20.457</b>	<b>23.070</b>	<b>19.265</b>	<b>27.689</b>	<b>17.635</b>	<b>27.616</b>

XX - 9. — BANQUE DES REGLEMENTS INTERNATIONAUX, A BALE

Situations en millions de francs or

[unités de 0,29032258... gramme d'or fin (art. 5 des statuts)]

Actif

	1969 31 décembre	1970 31 décembre	1970 31 décembre	1971 31 décembre	1971 31 janvier	1972 31 janvier
I. Or .....	4.177	4.145	4.145	4.397	4.180	4.398
II. Espèces en caisse et avoirs bancaires à vue .	46	48	48	55	44	52
III. Bons du Trésor .....	7	1.046	1.046	1.064	1.066	1.069
IV. Effets div. remobilis. sur dem .....	63	—	—	—	—	—
V. Dépôts à terme et avances : .....	10.673	17.026	17.026	12.925	15.062	13.063
a) à 3 mois au maximum .....	8.223	13.726	13.726	9.266	11.346	8.794
b) à 3 mois au maximum (or) .....	—	48	48	169	82	200
c) à plus de 3 mois .....	2.450	3.237	3.237	3.490	3.619	4.035
d) à plus de trois mois (or) .....	—	15	15	—	15	34
VI. Titres à terme : .....	4.548	2.484	2.484	11.073	1.957	11.005
1. Or :						
a) à 3 mois au maximum .....	299	268	268	85	275	58
b) à plus de 3 mois .....	118	152	152	192	145	219
2. Monnaies :						
a) à 3 mois au maximum .....	3.696	1.459	1.459	9.970	1.053	9.755
b) à plus de 3 mois .....	435	605	605	826	484	973
VII. Divers .....	17	1	1	1	1	1
<i>Total de l'actif ...</i>	<b>19.531</b>	<b>24.750</b>	<b>24.750</b>	<b>29.515</b>	<b>22.310</b>	<b>29.588</b>

**XX - 9. — BANQUE DES REGLEMENTS INTERNATIONAUX, A BALE**

**Situations en millions de francs or**

[unités de 0,29032258... gramme d'or fin (art. 5 des statuts)]

**Passif**

	1969 31 décembre	1970 31 décembre	1970 31 december	1971 31 december	1971 31 janvier	1972 31 janvier
<b>I. Capital :</b>						
Actions libérées de 25 % .....	250	290	290	301	290	301
<b>II. Réserves .....</b>	168	248	248	331	249	331
1. Fonds de Réserve Légale .....	25	29	29	30	29	30
2. Fonds de Réserve Générale .....	53	99	99	144	100	144
3. Fonds Spécial de Réserve de Dividendes ..	10	22	22	37	22	37
4. Fonds de Réserve Libre .....	80	98	98	120	98	120
<b>III. Dépôts (or) : .....</b>	6.064	5.492	5.492	3.893	5.227	3.894
1. Banques centrales :						
a) à vue .....	1.936	2.035	2.035	3.201	2.432	3.239
b) à 3 mois au maximum .....	2.811	2.967	2.967	261	2.289	201
c) à plus de 3 mois .....	258	333	333	262	351	287
2. Autres déposants :						
a) à vue .....	448	157	157	169	155	167
b) à 3 mois au maximum .....	—	—	—	—	—	—
c) à plus de 3 mois .....	611	—	—	—	—	—
<b>IV. Dépôts (monnaies) : .....</b>	12.061	18.071	18.071	24.219	15.879	24.285
1. Banques centrales :						
a) à vue .....	58	97	97	34	96	28
b) à 3 mois au maximum .....	9.451	17.061	17.061	21.478	14.680	21.784
c) à plus de 3 mois .....	1.373	536	536	2.118	664	1.873
2. Autres déposants :						
a) à vue .....	19	19	19	19	28	22
b) à 3 mois au maximum .....	1.079	308	308	534	347	531
c) à plus de 3 mois .....	81	50	50	36	64	47
<b>V. Effets .....</b>	835	469	469	487	466	484
a) à 3 mois au maximum .....	468	469	469	487	156	162
b) à plus de 3 mois .....	367	—	—	—	310	322
<b>VI. Divers .....</b>	121	131	131	202	150	211
<b>VII. Comptes de profits et pertes .....</b>	—	—	—	—	—	—
<b>VIII. Dividende payable le 1<sup>er</sup> juillet .....</b>	—	—	—	—	—	—
<b>IX. Provision .....</b>	32	49	49	82	49	82
<i>Total passif ...</i>	<b>19.531</b>	<b>24.750</b>	<b>24.750</b>	<b>29.515</b>	<b>22.310</b>	<b>29.588</b>

## LEGISLATION ECONOMIQUE

*Ces informations rappellent les lois et arrêtés ainsi que les avis officiels qui revêtent un intérêt particulier au point de vue de l'économie générale du pays et qui ont fait l'objet d'une publication au Moniteur belge au cours du mois précédant celui de la parution du Bulletin.*

*Seuls les lois et arrêtés les plus importants sont repris in extenso. Une simple mention, accompagnée éventuellement d'une notice explicative, est faite des autres textes législatifs.*

*Par ailleurs, la législation économique mentionne les décisions, directives et règlements les plus importants figurant dans le Journal officiel des Communautés Européennes.*

*Afin de faciliter la consultation de ces informations, les textes ont été groupés sous les rubriques suivantes :*

*1. Economie générale; 2. Monnaie, crédit et banque; 3. Finances publiques; 4. Agriculture; 5. Industrie; 6. Travail; 7. Commerce intérieur; 8. Commerce extérieur; 9. Transports; 10. Prix et salaires; 11. Pensions, assurances sociales et avantages sociaux divers; 12. Communauté Economique Européenne.*

### 1. — ECONOMIE GENERALE

**Arrêté royal du 24 décembre 1971**

*déterminant le montant du prélèvement au profit du Fonds d'expansion économique et de reconversion régionale sur le produit de la taxe sur la valeur ajoutée de l'année 1971 (Moniteur du 8 février 1972, p. 1527).*

*Article 1<sup>er</sup>. — Le montant du prélèvement à effectuer au profit du Fonds d'expansion économique et de reconversion régionale sur le produit de la taxe sur la valeur ajoutée de l'année 1971 est fixé à un milliard deux cents millions de francs pour le deuxième semestre de l'année 1971.*

.....

**Arrêté royal du 31 janvier 1972**

*fixant le montant d'impôts à affecter à l'alimentation du Fonds d'expansion économique et de reconversion régionale, pour l'année budgétaire 1972 (Moniteur du 16 février 1972, p. 1944).*

*Article 1<sup>er</sup>.* — Le montant à prélever au profit du Fonds d'expansion économique et de reconversion régionale sur le produit du décime additionnel à l'impôt des personnes physiques et à l'impôt des non-résidents, visé par l'article 2, § 1<sup>er</sup>, 1<sup>o</sup>, a, de la loi du 31 mars 1967 attribuant certains pouvoirs au Roi en vue d'assurer la relance économique, l'accélération de la reconversion régionale et la stabilisation de l'équilibre budgétaire, est fixé, pour l'année budgétaire 1972, à 2 milliards de francs.

.....

**Arrêté royal du 11 février 1972**

*prorogeant l'agrément de certains organismes financiers, en vue de consentir et de gérer des crédits en application des arrêtés royaux des 17 août 1959 et 6 janvier 1971 (Moniteur du 26 février 1972, p. 2333).*

*Article 1<sup>er</sup>.* — L'agrément des organismes privés de crédit, en vue de consentir et de gérer des crédits en application des arrêtés royaux des 17 août 1959 et 6 janvier 1971, accordée jusqu'à fin décembre 1971, en vertu des arrêtés royaux des 7 janvier 1969, 30 septembre 1970, 18 février 1971 et 21 octobre 1971, est prorogée jusqu'au 30 juin 1972.

.....

**2. MONNAIE, CREDIT ET BANQUE**

**Arrêté royal du 17 janvier 1972**

*relatif à la dotation de l'Office national du Ducroire (Moniteur du 5 février 1972, p. 1423).*

*Article 1<sup>er</sup>.* — En application de l'article 3 de la loi du 30 décembre 1970, il est attribué à l'Office national du Ducroire à titre de dotation, une première tranche d'un capital nominal de 300 millions de francs en obligations d'un ou plusieurs emprunts de l'Etat belge à désigner par arrêté du Ministre des Finances.

.....

**Arrêté royal du 11 février 1972**

*prorogeant l'agrément de certains organismes financiers, en vue de consentir et de gérer des crédits en application des arrêtés royaux des 17 août 1959 et 6 janvier 1971 (Moniteur du 26 février 1972, p. 2333). (Voir aussi rubrique 1.)*

3. — FINANCES PUBLIQUES

**Arrêté royal et arrêté ministériel du 28 janvier 1972**

*relatif à l'émission de l'emprunt 7,25 p.c. 1972-1987 (Moniteur du 2 février 1972, p. 1295-1297.)*

*Article 1<sup>er</sup>.* — Notre Ministre des Finances est autorisé à émettre aux conditions qu'il déterminera, un emprunt intérieur dénommé « Emprunt 7,25 p.c. 1972-1987 ».

*Art. 2.* — L'emprunt est représenté par des obligations (...) portant intérêt au taux de 7,25 p.c. l'an à partir du 14 février 1972.

Les intérêts sont payables le 14 février des années 1973 à 1987.

*Art. 4.* — L'emprunt est amortissable à partir de la deuxième année conformément au tableau-type d'amortissement (...) établi pour un capital nominal de 1 milliard de francs.

L'amortissement est effectué par rachat des obligations à des cours ne dépassant pas le pair de la valeur nominale.

Si, à la date du 14 décembre de l'une des années 1973 à 1985, l'amortissement prévu pour l'année suivante n'a pu être réalisé complètement par rachat, il sera procédé à un tirage au sort en vue de désigner les obligations nécessaires pour parfaire cet amortissement.

Les obligations désignées par le tirage au sort sont remboursables au pair de leur valeur nominale le 14 février suivant.

Les obligations non amorties avant le 14 février 1987 sont remboursables à cette date au pair de leur valeur nominale.

Les dotations d'amortissement de cet emprunt pourront être confondues avec celles d'autres emprunts portant le même taux d'intérêt et remboursables au pair, aux mêmes échéances et selon les mêmes modalités d'amortissement et notamment à partir du 14 février 1979 avec les dotations d'amortissement de l'emprunt de l'Etat 1972-1979-1987.

*Art. 6.* — L'Etat se réserve la faculté de rembourser par anticipation au pair, le 14 février 1979 ou à toute échéance d'intérêt suivante et moyennant un préavis de deux mois à publier au *Moniteur belge*, tout ou partie des obligations restant à amortir.

\*  
\*\*

*Article 1<sup>er</sup>.* — La souscription publique aux obligations de l'emprunt 7,25 p.c. 1972-1987 sera ouverte le 7 février 1972; elle sera close le 22 février 1972. Il pourra toutefois être mis fin à la souscription avant cette dernière date.

*Art. 3.* — Le prix d'émission, fixé au pair de la valeur nominale, est payable intégralement en espèces au moment du dépôt des souscriptions.

*Art. 10.* — Il est alloué une commission de 1,25 p.c. du capital nominal souscrit à leur intervention aux banques, agents de change et caisses d'épargne privées visés à l'article 1<sup>er</sup>, ainsi qu'aux établissements financiers du secteur public.

Une commission de 1 p.c. peut être allouée aux investisseurs institutionnels.

**Arrêté royal et arrêté ministériel du 28 janvier 1972**

*relatif à l'émission de l'emprunt 1972-1979-1987 (Moniteur du 2 février 1972, p. 1298-1300.)*

*Article 1<sup>er</sup>.* — Notre Ministre des Finances est autorisé à émettre, aux conditions qu'il déterminera, un emprunt intérieur dénommé « Emprunt 1972-1979-1987 » .

*Art. 2.* — L'emprunt est représenté par des obligations (...) portant intérêt aux taux indiqués ci-après :

7 p.c. l'an à partir du 14 février 1972 jusqu'au 13 février 1979;

7,25 p.c. l'an à partir du 14 février 1979 jusqu'au 13 février 1987.

Les intérêts sont payables le 14 février des années 1973 à 1987.

.....

*Art. 4.* — L'emprunt est amortissable à partir de la deuxième année, conformément au tableau-type d'amortissement (...) établi pour un capital nominal de 1 milliard de francs.

.....

L'amortissement est effectué par rachat des obligations à des cours ne dépassant pas le pair de la valeur nominale.

Si, à la date du 14 décembre de l'une des années 1973 à 1985, l'amortissement prévu pour l'année suivante n'a pu être réalisé complètement par rachat, il sera procédé à un tirage au sort en vue de désigner les obligations nécessaires pour parfaire cet amortissement.

Les obligations désignées par le tirage au sort sont remboursables au pair de leur valeur nominale le 14 février suivant.

Les obligations non amorties avant le 14 février 1987 sont remboursables à cette date au pair de leur valeur nominale.

Les dotations d'amortissement de cet emprunt pourront être confondues avec celles d'autres emprunts portant mêmes taux d'intérêt et remboursables au pair, aux mêmes échéances et selon les mêmes modalités d'amortissement et notamment à partir du 14 février 1979 avec les dotations d'amortissement de l'emprunt de l'Etat, 7,25 p.c. 1972-1987.

.....

*Art. 6.* — Les porteurs ont la faculté d'obtenir le remboursement anticipé de leurs obligations au pair de leur valeur nominale, le 14 février 1979.

*Art. 7.* — L'Etat se réserve la faculté de rembourser par anticipation au pair, le 14 février 1979 ou à toute échéance d'intérêt suivante et moyennant un préavis de deux mois à publier au *Moniteur belge*, tout ou partie des obligations restant à amortir.

.....

\*  
\* \*

*Article 1<sup>er</sup>.* — La souscription publique aux obligations de l'emprunt 1972-1979-1987 sera ouverte le 7 février 1972; elle sera close le 22 février 1972. Il pourra toutefois être mis fin à la souscription avant cette dernière date.

.....

*Art. 3.* — Le prix d'émission, fixé à 99,50 p.c. de la valeur nominale, est payable intégralement en espèces au moment du dépôt des souscriptions.

.....

*Art. 11.* — Il est alloué une commission de 1,25 p.c. du capital nominal souscrit à leur intervention aux banques, agents de change et caisses d'épargne privées visés à l'article 1<sup>er</sup>, ainsi qu'aux établissements financiers du secteur public.

Une commission de 1 p.c. peut être allouée aux investisseurs institutionnels.

.....

## 7. — COMMERCE INTERIEUR

**Arrêté royal du 6 décembre 1971**

*prescrivant une enquête trimestrielle par sondage sur l'emploi dans les établissements de commerce de gros et de détail (Moniteur du 3 février 1972, p. 1344).*

## 10. — PRIX ET SALAIRES

**Arrêté ministériel du 24 février 1972**

*bloquant les prix des spécialités pharmaceutiques (Moniteur du 29 février 1972, p. 2446).*

## 11. — PENSIONS, ASSURANCES SOCIALES ET AVANTAGES SOCIAUX DIVERS

**Arrêté ministériel du 17 janvier 1972**

*déterminant le taux d'intérêt auquel les caisses d'assurances sociales doivent, pendant le cours de l'année 1972, consentir des prêts à l'Institut national d'assurances sociales pour travailleurs indépendants (Moniteur du 9 février 1972, p. 1659).*

*Article unique.* — Le taux d'intérêt annuel auquel les caisses d'assurances sociales pour travailleurs indépendants doivent, pendant le cours de l'année 1972, consentir des prêts à l'Institut national d'assurances sociales pour travailleurs indépendants, est fixé à 6,2 5p.c.

---



# BIBLIOGRAPHIE RELATIVE AUX PROBLEMES ECONOMIQUES ET FINANCIERS INTERESSANT LA BELGIQUE

*Le lecteur trouvera ci-dessous une bibliographie qui fait suite à celle qui a été publiée dans le Bulletin de janvier 1972. Cette bibliographie ne reprend pas les rapports des différentes institutions ni les sources statistiques.*

## 1. MONNAIE ET CREDIT

BASEVI G., A Model for the Analysis of Official Intervention in the Foreign Exchange Markets. (*Recherches économiques de Louvain, Louvain, XXXVII, n° 3, octobre 1971, pp. 171-191.*)

CEREXHE E. et VERSTRAETE B., La vente à tempérament et son financement dans le Marché Commun. 2. Les droits belge et luxembourgeois. (Travaux de la Faculté de Droit de Namur, 4.) (*Société d'Etudes morales, sociales et juridiques, Namur, 1971, 407 p.*)

HALL Ch. W., Defining Money : Problems and Issues. (*Economic Review, Federal Reserve Bank of Cleveland, Cleveland, octobre 1971, pp. 3-12.*)

Le crédit de caisse. (*Test Budget, Bruxelles, II, n° 6, janvier 1972, pp. 7-16.*)

OST G., Le crédit immobilier en Belgique. (*Reflets et Perspectives de la Vie économique, Bruxelles, X, n° 6, décembre 1971, pp. 403-415.*)

SAVATIER R., Dépréciation monétaire et vie juridique des contrats. (*Recueil Dalloz-Sirey, Paris, n° 1, 5 janvier 1972, pp. 1-6.*)

## **2. INFLATION - DEVALUATION - REEVALUATION - STABILISATION**

CHENICOURT A., L'inflation ou l'anti-croissance; procès de la société d'inflation. (*L'Usine nouvelle, Paris, 1971, 258 p.*)

Compte rendu de la deuxième table ronde sur la stagflation. (*S.E.D.E.I.S. - Chroniques d'Actualité, Paris, VI, n° 1, janvier 1972, pp. 717-738.*)

L'inflation : un bien ou un mal ? (*Bulletin hebdomadaire de la Kredietbank, Bruxelles, XXVII, n° 6, 11 février 1972, pp. 57-64.*)

PERROUX F. et autres, Inflation, dollar, euro-dollar. (*Gallimard, Paris, 1971, 316 p.*)

THIRWALL A.P. et BARTON C.A., Inflation et croissance : une étude empirique. (*Problèmes économiques, Paris, n° 1252, 30 décembre 1971, pp. 22-28.*)

## **3. INSTITUTIONS MONETAIRES**

Le centenaire de la Banque de Bruxelles et de la Brufina. (*Epargner et Investir, Bruxelles, n° 182, novembre-décembre 1971, pp. 34-43.*)

Who owns what in World Banking; a Guide to the Subsidiary and Affiliated Interests of the World's Major Banks. (*Banker Research Unit, Londres, 1971, 225 p.*)

## **4. INTERMEDIAIRES FINANCIERS NON MONETAIRES**

NEUMAN H., De la S.N.I. à la S.B.I. (Interview de M. H. Neuman.) (*Entreprise, Paris, n° 855, 27 janvier 1972, supplément belge, pp. I-IX.*)

## **5. MARCHES FINANCIERS - BOURSES DE VALEURS MOBILIERES**

CRAPS J., Les placements en valeurs mobilières. (*Conférences du Centre d'Etudes bancaires et financières, Bruxelles, Cahiers, n° 186, décembre 1971, 31 p.*)

Le placement en actions. (*Test Budget, Bruxelles, II, n° 6, janvier 1972, pp. 17-28.*)

Une attrayante forme nouvelle de placement mobilier. (*Epargner et Investir, Bruxelles, n° 182, novembre-décembre 1971, pp. 5-8.*)

## 6. FINANCES PUBLIQUES

CHAUDOIR P., Les divers aspects économiques des achats de la Défense Nationale en Belgique. (*Cahiers économiques de Bruxelles, Bruxelles, n° 52, décembre 1971, pp. 495-537.*)

FRANK M. et GUILLAUME Y., Remboursement de la taxe de transmission contenue dans les stocks : en espèces ou par des titres de la Dette publique. (*Cahiers économiques de Bruxelles, Bruxelles, n° 52, décembre 1971, pp. 605-609.*)

LECLERCQ J.M., L'impôt sur les revenus des personnes physiques aux Etats-Unis et en Belgique. (*Répertoire fiscal, Bruxelles, n° 7-8, juillet-août 1971, pp. 173-182.*)

## 8. REVENU NATIONAL - EPARGNE - INVESTISSEMENTS - CONSOMMATION

DE BEER DE LAER X., Le leasing immobilier - les « titres immobiliers ». (*Reflets et Perspectives de la Vie économique, Bruxelles, X, n° 6, décembre 1971, pp. 417-426.*)

DETREZ R., Les placements immobiliers. (*Conférences du Centre d'Etudes bancaires et financières, Bruxelles, Cahiers, n° 185, décembre 1971, 24 p.*)

HOEFFLER J., La politique foncière. (*Reflets et Perspectives de la Vie économique, Bruxelles, n° 6, décembre 1971, pp. 391-401.*)

HORN J.A., Vers l'institutionnalisation de l'investissement immobilier. (*Reflets et Perspectives de la Vie économique, Bruxelles, X, n° 6, décembre 1971, pp. 443-446.*)

LACONTE P., Du marché immobilier à la politique immobilière - Tentative de synthèse. (*Reflets et Perspectives de la Vie économique, Bruxelles, X, n° 6, décembre 1971, pp. 447-450.*)

MABILLE X., Sociétés financières et activités immobilières. (*Reflets et Perspectives de la Vie économique, Bruxelles, X, n° 6, décembre 1971, pp. 427-431.*)

## 9. INVESTISSEMENTS ETRANGERS

BELLI R.D. et FREIDLIN J.N., U.S. Direct Investments Abroad in 1970. (*Survey of Current Business, Washington, n° 10, octobre 1971, pp. 26-38.*)

Buitenlandse investeringen in de provincie Antwerpen 1970. (*ERA-Berichten, Anvers, XIV, n° 3, septembre 1971, pp. 151-169.*)

DEVLIN D.T., The International Investment Position of the United States : Developments in 1970. (*Survey of Current Business, Washington, n° 10, octobre 1971, pp. 19-25.*)

## 12. SECURITE SOCIALE

GOETHALS H., Het V.K.W. bestudeert de maatschappelijke zekerheid. (*Onder-  
nemen, Bruxelles, XXVIII, n° 1, janvier 1972, pp. 7-11.*)

TRINE A., Précis de sécurité sociale. (*Chambre de Commerce de Bruxelles,  
Bruxelles, 1971, 93 p.*)

## 13. PRIX ET SALAIRES

CHAN-LEE J.H., Intercountry Cost and Price Comparisons. (*Staff Papers,  
Washington, XVIII, n° 2, juillet 1971, pp. 332-388.*)

DRAMAIS A., Comparaison de la distribution des revenus des salariés et  
appointés dans quelques pays d'Europe orientale et occidentale. (*Cahiers  
économiques de Bruxelles, Bruxelles, n° 52, décembre 1971, pp. 477-483.*)

Les marchés commerciaux en 1971. A la recherche d'un nouvel équilibre.  
(*Bulletin hebdomadaire de la Kredietbank, Bruxelles, XXVII, n° 3, 21 jan-  
vier 1972, pp. 25-29.*)

L'évolution de l'index depuis 1914. (*Test Budget, Bruxelles, II, n° 6, janvier  
1972, pp. 39-40.*)

Statistiques harmonisées des gains horaires bruts, de la durée hebdomadaire du  
travail offerte et de l'emploi salarié dans l'industrie. (*Statistiques sociales,  
Bruxelles, n° 4, décembre 1971, div. p.*)

VANDERMOTTEN Chr., Evolution par arrondissement du prix des terrains  
à bâtir en Belgique, 1951-1965. (*Cahiers économiques de Bruxelles,  
Bruxelles, n° 52, décembre 1971, pp. 581-603.*)

## 14. SITUATION ECONOMIQUE

Caractéristiques complémentaires de l'évolution économique selon les comptes  
nationaux 1963-1970. (*Bulletin de Statistique, Bruxelles, n° 12, décem-  
bre 1971, pp. 739-762.*)

Evolution économique de la Belgique en 1971 et 1972. (*Benelux, Bruxelles, n° 4, décembre 1971, pp. 41-45.*)

Evolution économique du Luxembourg en 1971 et 1972. (*Benelux, Bruxelles, n° 4, décembre 1971, pp. 51-54.*)

Le Luxembourg, profil géographique et économique. (*Ministère d'Etat du Grand-Duché de Luxembourg, Luxembourg, 1971, 40 p.*)

THIELEMANS E., Monetaire verwickelingen en economische vooruitzichten in België. (*Economisch-Statistische Berichten, Rotterdam, LVII, n° 2833, 26 janvier 1972, pp. 87-89.*)

#### **15. POLITIQUE ECONOMIQUE**

LOEWENTHAL P. et autres, La politique conjoncturelle en Belgique. (*Service mensuel de Conjoncture de Louvain, Louvain, XXVI, n° 1, janvier 1972, pp. 1-7.*)

WAELEBROECK J. et GRINWIS M., Model Linkage for the International Coordination of Economic Policies. (*Recherches économiques de Louvain, Louvain, XXXVII, n° 3, octobre 1971, pp. 159-169.*)

WATHOUR Ch., Les subventions. (*Bulletin de Documentation, Ministère des Finances, Bruxelles, nos 7-8, juillet-août 1971, pp. 5-30.*)

#### **17. ECONOMIE REGIONALE**

BAUVIR L., La croissance économique des régions wallonnes. (*Revue du Conseil économique wallon, Liège, n° 100, juillet-décembre 1971, pp. 19-42.*)

Création et installation du Conseil économique régional pour la Wallonie. (*Revue du Conseil économique wallon, Liège, n° 100, juillet-décembre 1971, pp. 10-14.*)

Deux milliards de crédits supplémentaires pour la Wallonie. (*Revue du Conseil économique wallon, Liège, n° 100, juillet-décembre 1971, pp. 15-18.*)

Etude préparatoire en vue de la délimitation des zones de développement en Flandre dans le cadre de la loi du 30 décembre 1970 sur l'expansion économique. (*Courrier économique flamand, Bruxelles, n° 2, 1972, pp. 1-69.*)

KINSBERGEN A., Mechelen en Turnhout in de kijker. (*ERA-Berichten, Anvers, XIV, n° 4, décembre 1971, pp. 201-237.*)

KONINGS M., La politique régionale : données statistiques - objectifs - choix des régions à aider - instruments (II). (*Cahiers économiques de Bruxelles, Bruxelles, n° 52, décembre 1971, pp. 545-576.*)

L'évolution économique de la province de Liège. (*Courrier hebdomadaire du CRISP, Bruxelles, n° 548-549, 14 janvier 1972, pp. 1-48.*)

## 19. INDUSTRIE - AGRICULTURE - PECHE

De Belgische industrie; producten en bedrijfsorganisatie. (*Fédération des Industries belges, Bruxelles, n° 28, 1971, 47 p.*)

## 21. ENTREPRISES

Le Groupe Bekaert. (*Organisation scientifique, Bruxelles, XLV, n° 11, novembre 1971, pp. 19-151.*)

Les bénéficiaires des entreprises en 1970-1971. (*Bulletin hebdomadaire de la Kredietbank, Bruxelles, XXVII, n° 4, 28 janvier 1972, pp. 33-39.*)

MIGNOLET G., Méthodes graphiques préparant la gestion scientifique des stocks. (*Annales de Sciences économiques appliquées, Louvain, XXIX, n° 4, novembre 1971, pp. 303-344.*)

PHILIPS L., Effects of Industrial Concentration : A Cross-Section Analysis for the Common Market. (*North-Holland Publishing Company, Amsterdam, 1971, XVIII + 261 p.*)

Rentabilité des entreprises de l'industrie des fabrications métalliques. Exercices 1967 à 1970. (*Fabrimétal, Bruxelles, n° 123, 17 janvier 1972, pp. 38-46.*)

WESTON J.F. et BRIGHAM E.F., Essentials of Managerial Finance. (*Holt, Rinehart and Winston, New York, 1971, 2<sup>e</sup> édit., XIV + 578 p.*)

## 22. RECHERCHE SCIENTIFIQUE

SCHMITZ N., Quelques données relatives à la fonction Recherche-Développement dans l'entreprise. (*Cahiers économiques de Bruxelles, Bruxelles, n° 52, décembre 1971, pp. 485-489.*)

### 23. TRANSPORTS

BARBUSSE P., Le Port d'Anvers. (*Notes et Etudes documentaires, Paris, n° 3846, 17 décembre 1971, pp. 1-32.*)

Evolution du trafic marchandises de la S.N.C.B. pendant l'année 1970. (*Echos des Communications, Bruxelles, n° 3, décembre 1971, pp. 257-281.*)

La relation entre le prix du transport et le prix des marchandises. (*Echos des Communications, Bruxelles, n° 3, décembre 1971, pp. 197-213.*)

### 24. COMMERCE INTERIEUR

La distribution en Europe. (*Bulletin de la Société Générale de Banque, Bruxelles, X, n° 110, décembre 1971, pp. 4-6.*)

### 25. COMMERCE EXTERIEUR

ROBROEKS J.H.C.A., Le commerce extérieur du Benelux en 1970. (*Benelux, Bruxelles, n° 4, décembre 1971, pp. 3-13.*)

### 26. TRANSACTIONS FINANCIERES INTERNATIONALES

ASKENAZY H., Vers un nouveau système monétaire international? (*Les Problèmes de l'Europe, Paris, XIV, n° 54, décembre 1971, pp. 23-30.*)

BACHMANN H., Die internationale Währungskrise. (*Aussenwirtschaft, Zurich, XXVI, n° 4, décembre 1971, pp. 341-367.*)

BARATTIERI V., Deficit U.S.A., eurodollari e crisi del sistema. (*Bancaria, Rome, n° 11, novembre 1971, pp. 1387-1395.*)

BORNER S., Die Dollarkrise in amerikanischer Sicht. (*Aussenwirtschaft, Zurich, XXVI, n° 4, décembre 1971, pp. 368-391.*)

BRIMMER A.F., Regional and Multilateral Dimensions of the United States Balance of Payments. (*Federal Reserve Bank of St. Louis-Reviews, St.-Louis, LIII, n° 11, novembre 1971, pp. 21-31.*)

CARTER R.D., The Travel and Transportation Components of the United States Balance of Payments. (*Economic Review, Federal Reserve Bank of Cleveland, Cleveland, octobre 1971, pp. 13-23.*)

EVITT H.E., A Manual of Foreign Exchange. (*Pitman Publishing, Londres, 1971, 7<sup>e</sup> édit., VIII+264 p.*)

FRANCIS D.R., The Flexible Exchange Rate : Gain or Loss to the United States ? (*Federal Reserve Bank of St. Louis Review, St.-Louis, LIII, n° 11, novembre 1971, pp. 14-20.*)

GIBSON W.E., Eurodollars and U.S. Monetary Policy. (*Journal of Money, Credit and Banking, Columbus, III, n° 3, août 1971, pp. 649-665.*)

HABERMAIER W.O. et autres, Internationale Währungsordnung und Kapitalmarkt. (Probleme des Kapitalmarkts, Kolloquien - Beiträge, 3.) (*Knapp, Francfort s/Main, 1972, V+109 p.*)

HIRSCH F., SDRs and the Working of the Gold Exchange Standard. (*Staff Papers, Washington, XVIII, n° 2, juillet 1971, pp. 221-253.*)

HOLZHEU F., Entwickelte sich der Internationale Währungsfonds in Richtung auf eine Zentralbank ? Geldtheoretische Aspekte der Sonderziehungsrechte. (*Jahrbücher für Nationalökonomie und Statistik, Stuttgart, n° 2, décembre 1971, pp. 139-148.*)

Le code de l'O.C.D.E. pour la libération des mouvements de capitaux. (*L'Observateur de l'O.C.D.E., Paris, n° 55, décembre 1971, pp. 38-41.*)

MACHLUP F., The Book Value of Monetary Gold. (*Banca Nazionale del Lavoro Quarterly Review, Rome, n° 99, décembre 1971, pp. 299-315.*)

MACHLUP F., The Book Value of Monetary Gold. (Essays in International Finance, 91.) (*International Finance Section, Princeton (N.J.), 1971, 24 p.*)

ROLL E., International Capital Movements. Past, Present and Future. (*Bolsa Review, Londres, supplément au n° 60, décembre 1971, XV p.*)

TRIFFIN R., The World Money Middle. (*Belgian Trade Review, New York, XXVI, n° 12, décembre 1971, pp. 16-18.*)

WEISE H., Gold als gewerblicher Rohstoff, Vermögensanlage und Währungsreserve. (*Weltwirtschaftliches Archiv, Kiel, CVII, n° 2, décembre 1971, pp. 319-368.*)

## 27. TIERS MONDE.

ATCHABAHIAN A., Some Aspects of International Double Taxation between Developed and Developing Countries. (*Bulletin de Documentation fiscale internationale, Amsterdam, XXV, n° 12, décembre 1971, pp. 451-468.*)



- BAUER P.F., Une critique de la thèse de l'écart croissant entre pays riches et pays pauvres. (*Problèmes économiques, Paris, n° 1253, 6 janvier 1972, pp. 16-24.*)
- BRASSINNE J., La Belgique et la coopération au développement. (*Benelux, Bruxelles, n° 4, décembre 1971, pp. 22-32.*)
- CHELLIAH R.J., Trends in Taxation in Developing Countries. (*Staff Papers, Washington, XVIII, n° 2, juillet 1971, pp. 254-331.*)
- GROS ESPIELL H., La clause de la nation la plus favorisée, la communauté et l'aide aux pays en voie de développement. (*Revue du Marché Commun, Paris, n° 148, novembre 1971, pp. 411-421.*)
- LENT G.E., Tax Incentives for the Promotion of Industrial Employment in Developing Countries. (*Staff Papers, Washington, XVIII, n° 2, juillet 1971, pp. 399-419.*)
- MARTIN E.M., Aide au développement : le point de la situation. (*L'Observateur de l'O.C.D.E., Paris, n° 55, décembre 1971, pp. 3-5.*)
- PEACOCK A. et SHAW G.K., Fiscal Policy and the Employment Problem in less Developed Countries. (Development Centre Studies, Employment Series, 5.) (*Organisation for Economic Co-operation and Development, Paris, 1971, 133 p.*)
- TURNHAM D., Le problème de l'emploi dans les pays en voie de développement; un examen des faits. (Etudes du Centre de Développement, Etudes sur l'Emploi, 1.) (*Organisation de Coopération et de Développement Economiques, Paris, 1971, 222 p.*)
- YUDELMAN, MONTAGUE et autres, Technological Change in Agriculture and Employment in Developing Countries. (Development Centre Studies, Employment Series, 4.) (*Organisation for Economic Co-operation and Development, Paris, 1971, 204 p.*)

## **28. INTEGRATION ECONOMIQUE INTERNATIONALE**

- Britain and the Common Market. (*International Economic Review, Chicago, novembre 1971, pp. 1-7.*)
- CIANI A., L'armonizzazione fiscale nella C.E.E. : ragioni di una scelta. (*Rivista di Politica Economica, Rome, LXI, n° 11, novembre 1971, pp. 1359-1385.*)
- COFFEY P. et PRESLEY J.R., European Monetary Integration. (*Macmillan, Londres, 1971, XII+131 p.*)

COLOMES M., Le droit de l'établissement et des investissements dans la C.E.E. (Documents actuels.) (*Delmas, Paris, 1971, 471 p.*)

Communautés Européennes - Règlement relatif à la société anonyme européenne - proposition de la Commission au Conseil. Dispositions fiscales. (*Répertoire fiscal, Bruxelles, nos 7-8, juillet-août, pp. 193-205.*)

European Common Market Reactions to U. S. Economic Measures. (*Belgian Trade Review, New York, XXVI, n° 12, décembre 1971, pp. 22-29.*)

GLESKE L., Une politique monétaire pour l'Europe. (*Les Problèmes de l'Europe, Paris, XIV, n° 54, décembre 1971, pp. 13-22.*)

GUYENOT J., Un cadre juridique pour la coopération dans le Marché Commun. Les G.I.E. (*Revue du Marché Commun, Paris, n° 148, novembre 1971, pp. 422-434.*)

HARRISON R.J., Le « grand débat » et l'avenir de la Communauté. (*Revue du Marché Commun, Paris, n° 149, décembre 1971, pp. 455-463.*)

HARTOG F., Nederland en de Euromarkt. (*Stenfert Kroese, Leyde, 1971, X+176 p.*)

Le Marché Commun en 1971. (*Bulletin de la Société Générale de Banque, Bruxelles, X, n° 110, décembre 1971, pp. 1-4.*)

LOUSTEAU J.P., La conjoncture économique dans la Communauté. (*Les Problèmes de l'Europe, Paris, XIV, n° 54, décembre 1971, pp. 96-101.*)

MALFATTI F.M., Les nouvelles responsabilités de l'Europe dans la perspective de son renforcement et de son élargissement. (*Chronique de Politique étrangère, Bruxelles, XXIV, n° 4, juillet 1971, pp. 509-519.*)

MUNDELL R.A., Proyecto de una moneda europea. (*Moneda y Credito, Madrid, n° 118, septembre 1971, pp. 3-35.*)

UGEUX G., Crise monétaire et responsabilités européennes. (*Reflets et Perspectives de la Vie économique, Bruxelles, X, n° 6, décembre 1971, pp. 451-464.*)

## **29. SOCIÉTÉS MULTINATIONALES**

TUGENDHAT Chr., The Multinationals. (*Eyre and Spottiswoode, Londres, 1971, XIII+242 p.*)

**30. INFORMATIQUE - AUTOMATISATION**

BRAIBANT G., Perspectives et problèmes du développement de l'informatique dans l'administration publique au cours de la prochaine décennie. (*Revue internationale des Sciences administratives, Bruxelles, n° 3, septembre 1971, pp. 201-211.*)

**32. DIVERS**

A Calendar of Economic Events. (*Economic Trends, Londres, n° 219, janvier 1972, pp. XXVIII-XXXI.*)

BRONFENBRENNER M., Panorama de la science économique « radicale » aux Etats-Unis en 1970. (*Problèmes économiques, Paris, n° 1252, 30 décembre 1971, pp. 2-16.*)

GUERLEY J.G. et SOLOW R.M., Controverse entre économistes sur la situation actuelle de l'économie politique. (*Problèmes économiques, Paris, n° 1252, 30 décembre 1971, pp. 16-22.*)

---

---

---

Prix de l'abonnement annuel	{	Belgique, 250 francs (à majorer éventuellement de 6 p.c. de T.V.A.)
		Etranger, 300 francs.
Prix du numéro séparé	{	Belgique, 25 francs (à majorer éventuellement de 6 p.c. de T.V.A.)
		Etranger, 30 francs.

Virement au compte courant postal n° 5.00 de la Banque Nationale de Belgique, ou au compte courant ouvert dans ses livres sous la rubrique « Bulletin de la Banque Nationale de Belgique ».

Les abonnés voudront bien nous signaler s'ils désirent recevoir l'édition française ou néerlandaise.

---

---



IMPRIMERIE  
DE LA BANQUE NATIONALE DE BELGIQUE

L'INGÉNIEUR EN CHEF DE L'IMPRIMERIE

CH. AUSSEMS

SQUARE DES NATIONS 17 - 1050 BRUXELLES

