



Tijdschrift

van de

Nationale Bank van België

XLVII^e Jaargang
Deel I N^r 3 - Maart 1972

INHOUD :

- III Verlaging van het disconto- en rentetarief van de Nationale Bank van België.**

- V Richtlijnen van het Belgisch-Luxemburgs Instituut voor de Wissel aan de erkende banken aangaande hun posities in buitenlandse valuta's en in Belgische of Luxemburgse franken in buitenlandse convertibele rekeningen.**
 - 1 Statistieken.**

- 129 Economische wetgeving.**

- 135 Literatuur in verband met de economische en financiële problemen die van belang zijn voor België.**

Dit tijdschrift wordt als objectieve documentatie uitgegeven.

De artikels geven de opvatting van de schrijvers weer, onafhankelijk van de mening der Bank.

VERLAGING VAN HET DISCONTO- EN RENTETARIEF VAN DE NATIONALE BANK VAN BELGIE

Met ingang van 2 maart 1972 werd de discontovoet van de Nationale Bank van België voor geaccepteerde in een bank gedomicilieerde wissels van 4,5 tot 4 pct. verlaagd. De andere disconto- en rentepercentages van de Bank, die thans tussen 5,5 en 6 pct. liggen, werden eenvormig vastgesteld op 5 pct. Deze verminderingen zijn gemotiveerd door de noodzakelijkheid in België een disconto-beleid te volgen dat rekening houdt met de neerwaartse ontwikkeling op de belangrijkste buitenlandse geldmarkten. Zij werden trouwens voorafgegaan door een daling van de rentetarieven op de binnenlandse geldmarkt. Zij gaan niet in tegen het conjunctuurbeloop in België, waar zij zouden moeten leiden tot een reductie van de kosten van de kredieten aan de bedrijven.

Naast het feit dat het nieuwe tarief een vereenvoudiging betekent, vermindert het de afstand tussen het basisdisconto en de andere disconto- en rentepercentages, die aldus wordt teruggebracht tot de gemiddelde afstand van enkele jaren geleden.

**RICHTLIJNEN VAN HET BELGISCH-LUXEMBURGS INSTITUUT
VOOR DE WISSEL AAN DE ERKENDE BANKEN
AANGAANDE HUN POSITIES IN BUITENLANDSE VALUTA'S
EN IN BELGISCHE OF LUXEMBURGSE FRANKEN
IN BUITENLANDSE CONVERTIBELE REKENINGEN**

I. — a) De bank die op datum van 9 maart 1972 bij het afsluiten der verrichtingen, een debiteurpositie heeft mag deze niet meer verergeren.

Om het normaal verloop van de courante verrichtingen niet te storen, laat het Belgisch-Luxemburgs Instituut voor de Wissel evenwel voorlopige overschrijdingen toe van die positie ten belope van maximum 10 pct.

b) De bank die op dezelfde datum, bij het afsluiten der verrichtingen, een crediteur- of evenwichtspositie heeft, mag deze positie niet meer debiteur maken behoudens door het Belgisch-Luxemburgs Instituut voor de Wissel toegekende afwijking.

II. — De debiteur- of crediteurpositie waarvoor deze richtlijnen van toepassing zijn, wordt berekend door rekening te houden met :

a) de contante positie « à la hausse » of « à la baisse » in buitenlandse valuta's van de gereglementeerde markt;

b) het nettosaldo van de tegoeden (debetrekeningen) en de verplichtingen (creditrekeningen) in buitenlandse « convertibele » rekeningen.

De praktische modaliteiten voor deze berekening worden verduidelijkt in de hierbijgevoegde bijlage.

III. — De hierboven beoogde beperkingen zijn globaal van toepassing voor iedere bank; de verdeling over de verschillende zetels van de te eerbiedigen beperking wordt aan de vrije beoordeling van de banken overgelaten.

*
**

MODALITEITEN VOOR DE BEREKENING
VAN DE DEBITEUR- EN CREDITEURPOSITIE
TEN OPZICHTE VAN HET BUITENLAND

Indien de positie in buitenlandse valuta's « à la hausse » is en er terzelfder tijd een overschot is van de tegoeden (debetrekeningen) op de verplichtingen (creditrekeningen) in buitenlandse « convertibele » rekeningen, zijn de twee betrokken delen, waarvan sprake in paragraaf II, al. a) en b) van de richtlijnen, op te tellen om de crediteurpositie te vormen.

Indien de positie in buitenlandse valuta's « à la hausse » is en er terzelfder tijd een overschot is van de verplichtingen (creditrekeningen) op de tegoeden (debetrekeningen) in buitenlandse « convertibele » rekeningen, heffen de twee betrokken delen, waarvan sprake in paragraaf II, al. a) en b) van de richtlijnen, elkaar op om een crediteurpositie te vormen indien de positie in buitenlandse valuta's belangrijker is, of om een debiteurpositie te vormen indien het overschot van de verplichtingen op de tegoeden in convertibele rekeningen belangrijker is.

Indien de positie in buitenlandse valuta's « à la baisse » is en er terzelfder tijd een overschot is van de verplichtingen (creditrekeningen) op de tegoeden (debetrekeningen) in buitenlandse « convertibele » rekeningen, worden de twee delen, waarvan sprake in paragraaf II, al. a) en b) van de richtlijnen, samengeteld om de debiteurpositie te vormen.

Indien de positie in buitenlandse valuta's « à la baisse » is en er terzelfder tijd een overschot is van de tegoeden (debetrekeningen) op de verplichtingen (creditrekeningen) in buitenlandse « convertibele » rekeningen, heffen de twee delen, waarvan sprake in paragraaf II, al. a) en b) van de richtlijnen, elkaar op om een crediteurpositie te vormen indien het overschot van de tegoeden op de verplichtingen in convertibele rekeningen belangrijker is of om een debiteurpositie te vormen indien de positie in buitenlandse valuta's belangrijker is.

STATISTIEKEN

ECONOMISCHE WETGEVING

**LITERATUUR IN VERBAND MET
DE ECONOMISCHE EN FINANCIËLE PROBLEMEN
DIE VAN BELANG ZIJN VOOR BELGIE**

STATISTIEKEN

INHOUD

Nummers
van de tabellen

Nummers
van de tabellen

I. — Bevolking en nationale rekeningen.

1. Bevolking	I - 1
2. Verdeling van het nationaal produkt over de produktiefactoren	I - 2
3. Bruto toegevoerde waarde, tegen marktprijs, per activiteitsklasse	I - 3
4. Besteding van het nationaal produkt :	
a) Ramingen in courante prijzen	I - 4a
b) Indexcijfers van de ramingen in prijzen van 1963	I - 4b

II. — Tewerkstelling en werkloosheid.

Aanbiedingen van werkzoekenden en aanvragen van werkgevers	II
--	----

III. — Landbouw en visserij.

1. Landbouwproductie	III - 1
2. Zeevisserij — Voornaamste vissoorten aangevoerd in de Belgische havens	III - 2

IV. — Nijverheid.

1. Algemene indexcijfers van de industriële productie	IV - 1
2. Indexcijfers van de industriële productie (voornaamste sectoren)	IV - 2
3. Energie	IV - 3
4. Metaalproductie	IV - 4
5. Bouwnijverheid	IV - 5
6. Vergelijkende evolutie van de industriële productie der E.E.G.-landen	IV - 6

V. — Diensten.

1. Vervoer :	
a) Activiteit van de N.M.B.S. en de SABENA	V - 1a
b) Zeevaart	V - 1b
c) Binnenscheepvaart	V - 1c
2. Toerisme	V - 2
3. Binnenlandse handel :	
a) Verkoopindexcijfers	V - 3a
b) Verkoop op afbetaling	V - 3b
4. Activiteit van de verrekenkamers	V - 4

VI. — Inkomens.

1. Bezoldigingen van de arbeiders	VI - 1
2. Gemiddelde verdiende bruto-uurlonen in de nijverheid	VI - 2

VII. — Prijzen en prijsindexcijfers.

1. Groothandelsprijzen op de wereldmarkten	VII - 1
2. Indexcijfers van de groothandelsprijzen op de wereldmarkten	VII - 2
3. Indexcijfers van de groothandelsprijzen in België	VII - 3
4. Prijsindexcijfers bij consumptie in België	VII - 4

VIII. — Buitenlandse handel van de B.L.E.U.

1. Algemene tabel	VIII - 1
2. Uitvoer naar de aard der produkten	VIII - 2
3. Invoer naar het gebruik der produkten	VIII - 3
4. a) Indexcijfers van de gemiddelde waarden per eenheid	VIII - 4a
b) Indexcijfers van het volume	VIII - 4b
5. Geografische spreiding	VIII - 5

IX. — Betalingsbalans van de B.L.E.U.

1. Jaarcijfers	IX - 1
2. Saldi per kwartaal	IX - 2
3. Ontvangsten en uitgaven per kwartaal en samengevoegde maandsaldi	IX - 3

X. — Valutamarkt.

1. Officiële wisselkoersen vastgesteld door de in verrenkingskamer te Brussel vergaderde bankiers	X - 1
2. « Spilkoersen » of feitelijke parikoersen	X - 2

XI. — Rijksfinanciën.

1. Ontvangsten en uitgaven van de Schatkist voortvloeiend uit de begrotingsverrichtingen	XI - 1
2. Schatkistimpasse en financiering ervan	XI - 2
3. Nettofinancieringsbehoeften van de Staat en hun dekking	XI - 3
4. Belastingontvangsten (per begrotingsjaar)	XI - 4
5. Indeling van de belastingontvangsten	XI - 5
6. Belastingontvangsten zonder onderscheid van begrotingsjaar	XI - 6

XII. — Vorderingen en schulden in de Belgische economie.

1. a) Uitstaande vorderingen en schulden op 31 december 1968	XII - 1a
b) Uitstaande vorderingen en schulden op 31 december 1969	XII - 1b
2. Bewegingen van de vorderingen en schulden in 1969	XII - 2
3. a) Uitstaande vorderingen en schulden op 31 december 1968 (totalen per sector)	XII - 3a
b) Uitstaande vorderingen en schulden op 31 december 1969 (totalen per sector)	XII - 3b
4. Bewegingen van de vorderingen en schulden in 1969 (totalen per sector)	XII - 4

XIII. — Geldscheppende instellingen.

1. Gezamenlijke balansen van de geldscheppende instellingen	XIII - 1
2. De balansen van de Nationale Bank van België, de geldscheppende openbare instellingen en de depositobanken :	
a) Nationale Bank van België	XIII - 2a
b) Geldscheppende openbare instellingen	XIII - 2b
c) Depositobanken	XIII - 2c
d) Totaal der geldscheppende instellingen	XIII - 2d
3. Oorzaken van de veranderingen in de geldhoeveelheid	XIII - 3
4. Geldhoeveelheid	XIII - 4
5. Goudvoorraad en nettodeviezenpositie van de geldscheppende instellingen	XIII - 5
6-7. Opgenomen bedragen van de discontokredieten, voorschotten en acceptkredieten bij hun oorsprong door de depositobanken verleend aan de bedrijven en particulieren en aan het buitenland :	
— Zichtbare economische bestemming	XIII - 6
— Vorm en houderschap	XIII - 7

8. Discontokredieten, voorschotten en acceptkredieten aan de bedrijven en particulieren en aan het buitenland, ondergebracht bij de Nationale Bank van België	XIII - 8
9. Opgenomen bedragen van de discontokredieten, voorschotten en acceptkredieten, bij hun oorsprong door de geldscheppende instellingen verleend aan de bedrijven en particulieren en aan het buitenland	XIII - 9
10. Balansen van de Nationale Bank van België	XIII - 10
Weekstaten van de Nationale Bank van België	XIII - 10
11. Verrichtingen in postrekening	XIII - 11
12. Algemene staat der banken	XIII - 12
13. Gezamenlijke betalingen door middel van direct opeisbare bankdeposito's in Belgische franken en van tegoeden in postrekening	XIII - 13

XIV. — Niet-geldscheppende financiële instellingen.

4. Voornaamste activa en passiva van het Rentenfonds	XIV - 4
5. Algemene Spaar- en Lijfrentekas :	
a) Beweging van de inlagen	XIV - 5a
b) Voornaamste posten uit de balansen van de Spaarkas	XIV - 5b
c) Voornaamste posten uit de balansen van de Lijfrentekassen	XIV - 5c
d) Voornaamste posten uit de balansen van de Levensverzekeringskas	XIV - 5d
6. Particuliere spaarkassen	XIV - 6
7. Nationale Maatschappij voor Krediet aan de Nijverheid	XIV - 7
8. Gemeentekrediet van België	XIV - 8
9. Levensverzekeringsmaatschappijen	XIV - 9

XV. — Voornaamste vormen van de besparingen van particulieren en ondernemingen beschikbaar in de Belgische volkshuishouding

XV

XVI. — Emissies en schulden van de overheidssector.

1. Emissies in Belgische franken voor meer dan een jaar	XVI - 1
2. Voornaamste emissies voor meer dan een jaar van de overheidssector	XVI - 2
3. Staatsschuld :	
a) Officiële staat	XVI - 3a
b) Veranderingen van de overheidsschuld die aanleiding hebben gegeven tot geldbewegingen	XVI - 3b
4. Indeling van de schulden in Belgische franken voor meer dan een jaar van de overheidssector :	
a) Indeling naar de debiteuren	XVI - 4a
b) Indeling naar de houders	XVI - 4b

XVII. — Effecten van de particuliere sector en kredieten aan de bedrijven en particulieren.

1. Evolutie van de omzet, de noteringen en het rendement van de beurswaarden	XVII - 1
2. Rendement van de vennootschappen op aandelen — jaarcijfers	XVII - 2
3. Rendement van de vennootschappen op aandelen — cumulatieve cijfers	XVII - 3
4. Uitgiften van de vennootschappen — jaarcijfers	XVII - 4
5. Uitgiften van de vennootschappen — maandelijke cijfers	XVII - 5
6. Opgenomen bedragen van de kredieten aan bedrijven en particulieren	XVII - 6
7. Hypotheekinschrijvingen	XVII - 7

XVIII. — Geldmarkt.

1. Markt van het daggeld	XVIII - 1
--------------------------------	-----------

2. Houderschap van het door de depositobanken gediscconteerde handelspapier en van de bankaccepten ...	XVIII - 2
3. Herdisconto- en Visumplafonds van de banken bij de Nationale Bank van België	XVIII - 3

XIX. — Disconto-, rente- en rendementspercentages.

1. Disconto- en rentetarief van de Nationale Bank van België	XIX - 1
2. Daggeldrente	XIX - 2
3. Rentevoet van de schatkistcertificaten en van de certificaten van het Rentenfonds	XIX - 3
4. Rentetarief voor deposito's in Belgische franken bij de banken	XIX - 4
5. Rentetarieven door de Algemene Spaar- en Lijfrentekas toegepast op gewone spaarboekjes	XIX - 5
6. Rendement van vast rentende waarden op de Beurs te Brussel	XIX - 6
7. Rentevoet van de kasbons en obligaties uitgegeven door de openbare kredietinstellingen.	XIX - 7

XX. — Buitenlandse circulatiebanken.

1. Discontovoet	XX - 1
2. Banque de France	XX - 2
3. Bank of England	XX - 3
4. Federal Reserve Banks	XX - 4
5. De Nederlandsche Bank	XX - 5
6. Banca d'Italia	XX - 6
7. Deutsche Bundesbank (oude en nieuwe voorstelling)	XX - 7
8. Banque Nationale Suisse	XX - 8
9. Banque des Règlements Internationaux	XX - 9

Grafieken.

B.N.P. berekend door ontleding van de bestedingen ...	I - 4
Aanbiedingen van werkzoekenden en aanvragen van werkgevers	II
Uitslagen van de conjunctuurtests	IV - 0
Indexcijfers van de industriële produktie	IV - 2
Vergelijkende evolutie van de industriële produktie der E.E.G.-landen	IV - 6
Bezoldigingen van de arbeiders — Indexcijfers van de gemiddelde brutoverdienste per gewerkt uur	VI - 1
Indexcijfers van de groothandelsprijzen in België	VII - 3
Prijsindexcijfers bij consumptie in België	VII - 4
Buitenlandse handel van de B.L.E.U.	VIII
Belastingsontvangsten zonder onderscheid van begrotingsjaar	XI - 6
Geldhoeveelheid en quasi monetaire liquiditeiten	XIII - 3
Gezamenlijke betalingen door middel van direct opeisbare bankdeposito's in Belgische franken en van tegoeden in postrekeningen (Gebruiksfrequentie)	XIII - 13
Algemene Spaar- en Lijfrentekas — Beweging van de inlagen	XIV - 5a
Indexcijfers van de aandelennoteringen op de contantmarkt	XVII - 1

VOORNAAMSTE GEBRUIKTE AFKORTINGEN

	ASLK	Algemene Spaar- en Lijfrentekas.
B.I.B.		Bank voor Internationale Betalingen.
B.L.E.U.		Belgisch-Luxemburgse Economische Unie.
	B.P.C.	Bestuur der Postchecks.
	B.R.T.	Belgische Radio en Televisie.
	C.B.K.S.	Centraal Bureau voor de Kleine Spaarders.
	DULBEA	Afdeling voor Toegepaste Economie van de Vrije Universiteit van Brussel.
E.B.U.		Europese Betalingsunie.
E.E.G.		Europese Economische Gemeenschap.
E.G.K.S.		Europese Gemeenschap voor Kolen en Staal.
E.M.A.		Europees Monetair Akkoord.
O.E.S.O.		Organisatie voor Economische Samenwerking en Ontwikkeling.
	FABRIMETAL	Federatie van de Ondernemingen der Metaalverwerkende Nijverheid.
F.A.O.		Food and Agricultural Organization.
	FEBELTEX	Federatie der Belgische Textielnijverheid.
	H.W.I.	Herdiscontering- en Waarborginstituut.
I.A.B.		Internationaal Arbeidsbureau.
I.B.H.O.		Internationale Bank voor Herstel en Ontwikkeling.
I.M.F.		Internationaal Monetair Fonds.
	I.R.E.S.	Institut de Recherches Economiques.
	M.E.Z.	Ministerie van Economische Zaken.
	N.B.B.	Nationale Bank van België.
	N.D.D.	Nationale Delcredere dienst.
	N.I.L.K.	Nationaal Instituut voor Landbouwkrediet.
	N.I.S.	Nationaal Instituut voor de Statistiek.
	N.K.B.K.	Nationale Kas voor Beroepskrediet.
	N.M.B.S.	Nationale Maatschappij der Belgische Spoorwegen.
	N.M.H.	Nationale Maatschappij voor de Huisvesting.
	N.M.K.N.	Nationale Maatschappij voor Krediet aan de Nijverheid.
	N.M.W.V.	Nationale Maatschappij voor Watervoorziening.
O.Y.N.		Organisatie der Verenigde Naties.
	R.M.Z.	Rijksdienst voor Maatschappelijke Zekerheid.
	R.T.T.	Regie van Telegrafie en Telefonie.
	R.Y.A.	Rijksdienst voor Arbeidsvoorziening.
	SABENA	Belgische Naamloze Vennootschap tot Exploitatie van het Luchtverkeer.
	Y.B.N.	Verbond der Belgische Nijverheid.
	Z.K.O.S.	Zelfstandige Kas voor Oorlogsschade.

CONVENTIONELE TEKENS

—	het gegeven bestaat niet.
n.b.	niet beschikbaar.
pct.	procent.
v	voorlopig.
g	gerectificeerd cijfer.
(r)	raming.
...	nihil of te verwaarlozen hoeveelheid.
p.m.	pro memorie.

VLUGGE MEDEDELING VAN DE GEGEVENS

De abonnees kunnen desgewenst de gegevens vermeld in de tabellen VI-1, IX-3, XIII-3, 4, 5, 6, 7, 8, 9 en 13, XVIII-1, 2 en 4 en XIX-2 verkrijgen zodra zij opgemaakt zijn. De aanvragen dienen te worden gericht aan de Nationale Bank van België, Documentatiedienst, de Berlaimontlaan 5, 1000 Brussel. Hierbij dient te worden vermeld welke tabellen de abonnee wenst te ontvangen.

I. — BEVOLKING EN NATIONALE REKENINGEN

1. — BEVOLKING

(duizenden)

Bronnen : N.I.S. en Ministerie van Tewerkstelling en Arbeid.

	1963	1964	1965	1966	1967	1968	1969	1970
	(aan het einde van het jaar)							
Totale bevolking	9.328	9.428	9.499	9.556	9.606	9.632	9.660	9.691
Bevolking op werkbekwame leeftijd (15 tot 65 jaar)	5.948	5.996	6.022	6.039	6.058	6.071	6.088	
waarvan : Mannen	2.950	2.984	2.998	3.007	3.017	3.023	3.032	
Vrouwen	2.998	3.012	3.024	3.032	3.041	3.048	3.056	
	(ramingen eind juni)							
Beroepsbevolking ¹ :	3.611	3.652	3.672	3.691	3.698	3.715	3.761	3.814
waarvan : Landbouw	263	249	230	216	209	201	191	181
Extractieve nijverheid	100	102	94	83	74	67	60	52
Fabrieks nijverheid	1.232	1.258	1.256	1.253	1.220	1.202	1.236	1.264
Bouwbedrijf	285	290	293	296	304	304	307	311
Vervoer	259	262	263	266	263	268	272	282
Handel, banken, verzekeringen en diensten	1.352	1.379	1.412	1.452	1.483	1.510	1.554	1.594
Volledig werklozen ²	62	55	63	67	92	110	88	76
Grensarbeiders	58	57	61	58	53	53	53	54

¹ Excl. de gewapende macht.

² Incl. de werklozen die een opleiding en een beroepsherscholing genieten.

I. - 2. — VERDELING VAN HET NATIONAAL PRODUKT OVER DE PRODUKTIEFACTOREN

(Miljarden franken)

Bron : N.I.S. — Commissie van de Nationale Rekeningen.

	1964	1965	1966	1967	1968	1969	1970
1. Inkomen uit bezoldigde arbeid ¹ :							
a) Wedden en lonen van werknemers onderworpen aan de Maatschappelijke Zekerheid	210,9	230,1	255,9	269,7	285,8	320,6	371,3
b) Wedden en lonen van werknemers onderworpen aan sommige bepalingen van de Maatschappelijke Zekerheid	16,6	18,4	19,8	20,7	22,6	24,4	24,1
c) Werkgeversbijdragen Maatschappelijke Zekerheid	43,1	49,8	52,6	59,3	63,2	68,1	84,2
d) Werknemers niet onderworpen aan de Maatschappelijke Zekerheid	82,5	92,9	104,0	113,8	121,9	133,4	142,7
e) Aanvullingen en correcties	19,4	21,1	19,0	18,7	17,4	20,2	20,5
Totaal ...	372,5	412,3	451,3	482,2	510,9	566,7	642,8
2. Ondernemersinkomen van zelfstandigen en van personenvennootschappen :							
a) Land-, tuin- en bosbouw ¹	29,1	31,2	28,8	29,3	32,2	37,1	33,3
b) Vrije beroepen ¹	16,7	22,0	22,7	24,3	26,6	28,6	31,3
c) Handelaars en ambachtlieden ¹	100,8	104,9	110,2	114,4	121,1	127,4	134,9
d) Inkomen der personenvennootschappen ² ...	8,3	8,6	8,2	8,3	8,8	10,5	11,9
e) Statistische aanpassing	-0,9	0,2	-0,1	...	-2,0	-2,0	-2,0
Totaal ...	154,0	166,9	169,8	176,3	186,7	201,6	209,4
3. Inkomen uit vermogen toevloeiend aan particulieren ¹ :							
a) Interesten	28,5	31,3	34,7	38,3	42,0	50,0	57,7
b) Huur (ontvangen of toegerekend)	32,5	34,2	37,0	38,2	39,7	41,0	42,1
c) Dividenden, tantièmes, giften	15,0	17,0	18,3	18,6	22,1	27,3	35,7
Totaal ...	76,0	82,5	90,0	95,1	103,8	118,3	135,5
4. Reserveringen van vennootschappen ²	16,7	17,0	11,9	16,3	21,2	27,3	32,6
5. Directe belastingen der vennootschappen van alle juridische vormen	14,1	17,0	18,1	18,8	21,0	25,9	30,3
6. Inkomen uit vermogen en ondernemersinkomen toevloeiend aan de overheid	6,8	5,3	4,7	8,3	7,0	7,7	10,5
7. Interest van de overheidsschuld	-22,5	-24,3	-26,2	-28,9	-31,7	-37,7	-43,2
Netto nationaal inkomen tegen factorkosten ...	617,6	676,7	719,6	768,1	818,9	909,8	1.017,9
8. Afschrijvingen	74,3	80,0	86,4	92,6	98,6	109,1	120,3
Bruto nationaal inkomen tegen factorkosten ...	691,9	756,7	806,0	860,7	917,5	1.018,9	1.138,2
9. Indirecte belastingen	94,1	101,9	119,2	130,0	137,4	152,1	163,3
10. Subsidies	-7,7	-9,7	-12,3	-12,7	-15,5	-18,8	-16,6
Bruto nationaal produkt tegen marktprijzen ...	778,3	848,9	912,9	978,0	1.039,4	1.152,2	1.284,9

¹ Vóór belastingheffing.

² Na belastingheffing.

**I - 3. — BRUTO TOEGEVOEGDE WAARDE, TEGEN MARKTPRIJS,
PER ACTIVITEITSKLASSE**

(Miljarden franken)

(Ramingen in courante prijzen)

Bron : N.I.S. — Commissie van de Nationale Rekeningen.

	1964	1965	1966	1967	1968	1969	1970
1. Landbouw, bosbouw en visserij	43,0	45,4	43,4	44,7	47,9	53,3	49,6
2. Extractieve industrieën	16,5	15,2	13,2	12,2	11,2	11,0	11,0
3. Verwerkende industrieën :							
a) Voedingsmiddelen, dranken en tabak	46,7	49,5	53,5	53,8	64,4	69,9	76,7
b) Textiel	21,3	21,1	24,0	22,2	23,8	26,6	26,7
c) Kleding en schoeisel	10,7	11,7	12,5	12,6	12,5	14,0	14,6
d) Hout en meubelen	10,6	11,3	13,6	14,6	15,5	17,0	18,2
e) Papier, drukkerij, uitgeverij	12,5	13,3	14,8	15,9	17,1	19,4	21,4
f) Chemie en aanverwante activiteiten	19,7	21,0	22,5	23,4	27,2	29,5	30,7
g) Klei, ceramiek, glas, cement	14,7	14,8	15,5	16,5	16,6	18,7	20,8
h) IJzer, staal en non ferro-metalen	21,5	23,0	23,7	25,1	26,9	38,1	45,4
i) Metaalverwerkende industrieën, scheepsbouw	62,4	68,5	89,9	92,4	95,9	112,8	131,8
j) Overige industrieën	20,4	22,2	8,8	9,4	10,8	12,7	13,4
<i>Totaal van rubriek 3 ...</i>	<i>240,5</i>	<i>256,4</i>	<i>278,8</i>	<i>290,9</i>	<i>310,7</i>	<i>358,7</i>	<i>399,7</i>
4. Bouwnijverheid	54,4	57,9	62,5	68,9	66,9	71,9	86,3
5. Elektriciteit, gas, water	16,7	18,3	20,7	22,5	25,3	29,0	31,5
6. Handel, bank- en verzekeringswezen, woongebou- wen :							
a) Handel	128,3	142,9	158,4	172,4	181,7	199,5	218,4
b) Bank- en verzekeringswezen	21,8	24,0	27,1	30,1	33,9	39,1	42,8
c) Woongebouwen	42,8	45,7	49,7	51,6	53,5	55,8	57,9
<i>Totaal van rubriek 6 ...</i>	<i>192,9</i>	<i>212,6</i>	<i>235,2</i>	<i>254,1</i>	<i>269,1</i>	<i>294,4</i>	<i>319,1</i>
7. Vervoer en verkeer	53,2	57,8	63,5	67,6	76,1	83,1	92,8
8. Diensten	161,2	183,9	198,8	216,9	234,3	256,4	285,5
9. Correcties	- 5,0	- 5,4	- 10,0	- 7,2	- 10,2	- 13,8	- 1,1
Bruto binnenlands produkt tegen marktprijzen .	773,4	842,1	906,1	970,6	1.031,3	1.144,0	1.274,4
10. Saldo van de factorinkomens ontvangen van en betaald aan het buitenland	4,9	6,8	6,8	7,4	8,1	8,2	10,5
Bruto nationaal produkt tegen marktprijzen ...	778,3	848,9	912,9	978,0	1.039,4	1.152,2	1.284,9

I - 4. — B.N.P. BEREKEND DOOR ONTLEDING VAN DE BESTEDINGEN

(Miljarden franken)

Bron : N.I.S. — Commissie van de Nationale Rekeningen.

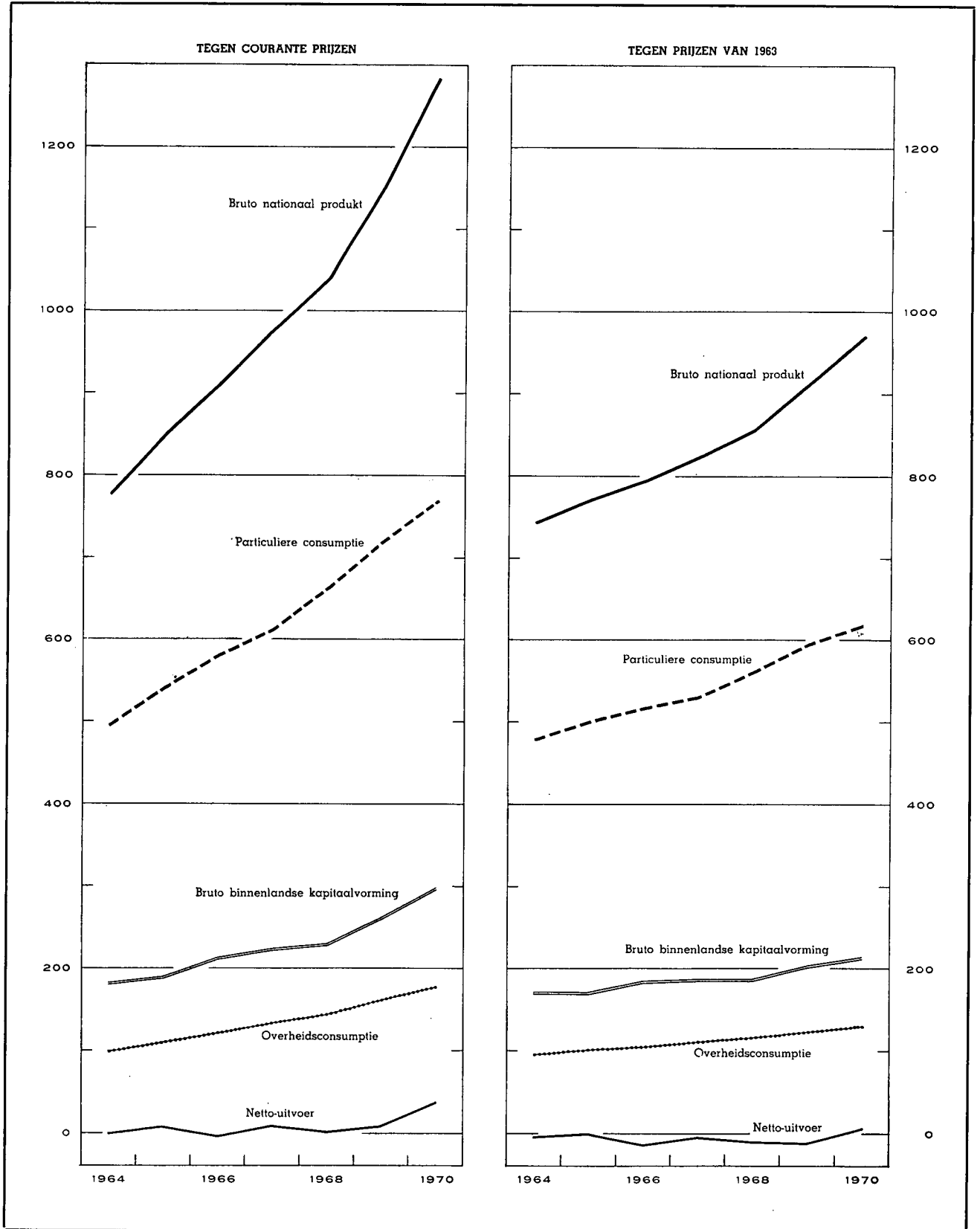

I - 4a. — BESTEDING VAN HET NATIONAAL PRODUKT

(Ramingen in courante prijzen)

(Miljarden franken)

Bron : N.I.S. — Commissie van de Nationale Rekeningen.

	1964	1965	1966	1967	1968	1969	1970
1. Particuliere consumptie :							
a) Voedingsmiddelen	127,7	138,2	147,0	154,3	161,1	173,0	186,7
b) Dranken en tabakswaaren	36,1	39,1	40,8	45,1	48,4	51,5	56,4
c) Kleding en ander persoonlijk goed	47,6	51,1	54,4	54,8	58,6	65,5	69,8
d) Huur, belastingen, water	53,3	57,0	61,6	64,3	66,9	69,9	73,3
e) Verwarming en verlichting	24,8	27,6	28,2	29,9	33,1	34,9	38,5
f) Duurzame huishoudartikelen	44,5	48,3	51,8	52,7	58,0	65,9	72,2
g) Onderhoud van de woning	23,4	25,7	27,7	29,8	32,4	35,1	37,3
h) Persoonsverzorging en hygiëne	30,4	38,0	40,7	44,9	49,6	54,0	61,0
i) Vervoer en verkeer	47,6	51,8	57,3	61,2	67,0	73,8	78,2
j) Vrijtijdsbesteding	41,2	44,4	46,8	51,9	54,7	59,3	66,2
k) Andere uitgaven en statistische aanpassing ..	20,3	19,7	25,1	23,8	32,6	37,3	29,6
Totaal ...	496,9	540,9	581,4	612,7	662,4	720,2	769,2
2. Overheidsconsumptie :							
a) Bezoldigingen en pensioenen	67,4	77,1	86,0	94,0	101,2	112,5	126,4
b) Goederen en diensten	26,2	27,1	28,3	31,6	35,3	39,5	42,0
c) Toegerekende nettohuur (of betaalde)	3,8	4,3	4,5	5,1	5,8	6,2	7,1
d) Toegerekende afschrijvingen van administratieve- en onderwijsgebouwen van de openbare besturen	1,5	1,7	1,9	2,1	2,2	2,5	2,8
Totaal ...	98,9	110,2	120,7	132,8	144,5	160,7	178,3
3. Bruto binnenlandse kapitaalvorming :							
a) Landbouw, bosbouw en visserij	4,9	5,3	6,0	5,7	6,3	6,8	7,2
b) Extractieve industrieën	2,0	2,0	1,7	1,6	1,9	2,1	2,1
c) Verwerkende industrieën	40,7	46,3	54,3	54,0	49,2	57,7	65,7
d) Bouwnijverheid	5,1	5,5	6,5	6,9	6,5	6,6	9,3
e) Elektriciteit, gas en water	7,8	9,4	11,4	15,0	13,4	13,5	15,2
f) Handel, bank- en verzekeringswezen	15,4	15,7	18,1	18,0	19,3	22,0	26,3
g) Woongebouwen	52,2	58,7	56,5	59,3	58,1	62,4	73,1
h) Vervoer en verkeer	15,4	18,6	20,5	23,4	23,5	24,5	28,1
i) Overheid en onderwijs	23,2	19,7	24,3	29,0	34,5	37,7	45,3
j) Andere diensten	3,9	4,1	4,9	5,4	5,5	7,0	8,8
k) Veranderingen der voorraden	11,0	4,4	7,8	5,3	8,8	18,6	17,3
l) Statistische aanpassing	0,9	...	1,2	0,1	2,6	3,3	— 0,2
Totaal ...	182,5	189,7	213,2	223,7	229,6	262,2	298,2
4. Netto-uitvoer van goederen en diensten :							
a) Totale uitvoer	295,0	325,7	350,1	376,8	422,0	510,9	619,0
b) Totale invoer	295,0	317,6	352,5	368,0	419,1	501,8	579,8
c) Netto-uitvoer	—	+ 8,1	— 2,4	+ 8,8	+ 2,9	+ 9,1	+ 39,2
Bruto nationaal produkt tegen marktprijzen	778,3	848,9	912,9	978,0	1.039,4	1.152,2	1.284,9

I · 4b. — BESTEDING VAN HET NATIONAAL PRODUKT

(Indexcijfers van de ramingen in prijzen van 1963)

Bron : N.I.S. — Commissie van de Nationale Rekeningen.

	1964	1965	1966	1967	1968	1969	1970
1. Particuliere consumptie :							
a) Voedingsmiddelen	101	102	106	110	112	115	121
b) Dranken	106	109	108	115	122	131	144
c) Tabakswaaren	105	111	115	117	118	121	124
d) Kleding en ander persoonlijk goed	102	107	110	109	114	124	129
e) Huur, belastingen, water	102	105	107	109	111	113	114
f) Verwarming en verlichting	90	98	99	103	112	118	126
g) Duurzame huishoudartikelen	112	119	124	125	135	151	161
h) Onderhoud van de woning	103	106	107	110	114	118	120
i) Persoonsverzorging en hygiëne	102	110	112	117	126	133	143
j) Vervoer	109	120	125	131	143	156	161
k) P.T.T.-verbindingen	108	114	123	132	141	151	157
l) Vrijtijdsbesteding	106	110	112	118	121	129	139
<i>Totaal ...</i>	<i>103</i>	<i>108</i>	<i>111</i>	<i>115</i>	<i>121</i>	<i>128</i>	<i>133</i>
2. Overheidsconsumptie :							
a) Bezoldigingen en pensioenen	105	113	118	124	127	134	141
b) Goederen en diensten	101	102	102	111	122	132	133
c) Toegerekende huur van administratieve en onderwijsgebouwen (incl. afschrijvingen)	109	117	121	135	146	155	173
<i>Totaal ...</i>	<i>104</i>	<i>110</i>	<i>114</i>	<i>121</i>	<i>126</i>	<i>135</i>	<i>141</i>
3 Bruto binnenlandse kapitaalvorming :							
a) Landbouw, bosbouw en visserij	110	116	126	115	125	129	125
b) Extractieve industrieën	96	93	78	70	83	92	85
c) Verwerkende industrieën	99	110	126	123	111	126	129
d) Bouwnijverheid	89	94	109	116	108	104	133
e) Elektriciteit, gas en water	108	126	149	188	167	163	173
f) Handel, bank- en verzekeringswezen	99	97	110	106	112	123	134
g) Woongebouwen	144	151	136	134	127	129	141
h) Vervoer en verkeer	101	118	125	137	134	134	141
i) Overheid (excl. onderwijs)	142	106	123	150	178	185	205
j) Onderwijs	89	85	100	96	104	105	111
k) Andere diensten	99	99	117	126	126	155	176
<i>Totaal ...</i>	<i>119</i>	<i>119</i>	<i>129</i>	<i>130</i>	<i>130</i>	<i>143</i>	<i>149</i>
1. Netto-uitvoer van goederen en diensten :							
a) Totale uitvoer	111	120	124	133	148	172	196
b) Totale invoer	111	118	128	132	150	173	190
Bruto nationaal produkt tegen marktprijzen (prijzen van 1963)	106,8	110,9	114,2	118,7	122,9	131,2	139,2

Bibliografische referenties :

Bevolking : *Statistisch Jaarboek voor België. — Statistisch Tijdschrift van het N.I.S. — Publikaties van het Nationaal Centrum voor mechanische berekeningen. — Algemene telling van de bevolking, de nijverheid en de handel op 31 december 1961. — « Centre de Recherches économiques » van Leuven. — Annuaire démographique (O.V.N.). — Revue Internationale du Travail (I.A.B.). — Annuaire des statistiques du Travail (I.A.B.). — Ministerie van Tewerkstelling en Arbeid : « Overzicht van de evolutie van de Belgische actieve bevolking over de periode 1948-1960 ».*

Nationaal Inkomen en B.N.P. : *Statistisch Jaarboek voor België. — Statistisch Tijdschrift van het N.I.S. — Statistische reeksen van Brussel (DULBEA). — I.R.E.S. — International Financial Statistics (I.M.F.). — Principaux indicateurs économiques (O.E.S.O.). — Données statistiques (Raad van Europa). — Yearbook of International Accounts Statistics (O.V.N.). — Belgische Economische Statistieken 1950-1960. — Algemeen statistisch Bulletin van het Bureau voor de Statistiek der Europese Gemeenschappen.*

II. — TEWERKSTELLING EN WERKLOOSHEID

AANBIEDINGEN VAN WERKZOEKENDEN EN AANVRAGEN VAN WERKGEVERS

(Duizenden)

Bron : Rijksdienst voor Arbeidsvoorziening.

	Aanbiedingen van werkzoekenden 1						Aanvragen van werkgevers		
	Volledig werklozen die uitkering ontvangen				Door de openbare besturen tewerkgestelde werklozen	Vrijwillig ingeschreven niet-werkende werkzoekenden		ontvangen aanvragen 2	openstaande aanvragen 1
	met normale arbeidsgeschiktheid		met gedeeltelijke of sterk verminderde arbeidsgeschiktheid	Totaal		van jonger dan 20 jaar	van 20 jaar of ouder		
	van jonger dan 20 jaar	van 20 jaar of ouder							
1964	13,4		37,0	50,4	6,3	4,1		13,9	13,1
1965	19,5		35,9	55,4	6,9	6,5		13,7	8,4
1966	2,5	23,1	35,9	61,5	6,6	2,4	5,7	13,3	7,5
1967	5,2	41,2	38,9	85,3	6,7	2,8	6,3	11,9	4,4
1968	5,2	53,4	44,1	102,7	7,0	2,6	6,4	13,4	4,9
1969	2,8	36,2	46,3	85,3	6,5	1,3	4,6	16,0	11,6
1970	2,1	24,0	45,2	71,3	6,3	1,1	4,0	17,8 ³	23,9 ³
1971	3,5	22,9	44,5	70,9	6,8	1,6	4,0	14,9 ³	13,4 ³
1969 4 ^e kwartaal	3,3	28,0	46,7	78,0	6,2	1,5	4,3	14,1	13,2
	Nieuwe reeks 3								
1970 1 ^e kwartaal	2,1	29,1	47,1	78,2	5,3	0,9	4,4	22,9	23,3
2 ^e kwartaal	1,4	23,1	44,8	69,3	6,7	0,8	3,8	19,6	28,3
3 ^e kwartaal	1,6	20,9	43,8	66,3	7,0	1,5	3,7	15,1	25,0
4 ^e kwartaal	3,4	23,3	44,4	71,1	6,4	1,5	4,0	13,5	19,0
1971 1 ^e kwartaal	3,5	24,2	46,4	74,1	5,7	1,2	3,9	17,1	15,7
2 ^e kwartaal	2,3	18,9	44,2	65,4	7,1	1,1	3,4	16,6	15,6
3 ^e kwartaal	2,7	20,3	43,1	66,1	7,5	2,0	3,9	14,5	13,4
4 ^e kwartaal	5,3	28,3	44,3	77,9	7,0	2,0	5,0	12,8	8,8
1971 Januari	4,0	26,3	46,4	76,7	5,3	1,3	4,0	17,2	15,6
Februari	3,6	24,4	46,7	74,7	5,6	1,2	3,9	15,4	15,6
Maart	3,0	21,9	45,9	70,8	6,2	1,1	3,9	18,7	15,9
April	2,7	20,4	44,9	68,0	6,9	1,0	3,6	17,9	16,0
Mei	2,3	18,8	44,4	65,5	7,0	1,0	3,4	15,8	15,7
Juni	2,0	17,5	43,3	62,8	7,3	1,2	3,2	16,2	15,0
Juli	2,5	20,3	43,7	66,5	7,5	1,5	3,5	10,4	13,9
Augustus	2,4	20,2	43,0	65,6	7,5	2,0	3,9	15,7	13,9
September	3,1	20,4	42,7	66,2	7,5	2,5	4,4	17,4	12,5
Oktober	4,2	22,7	43,1	70,0	7,4	2,2	5,0	14,9	10,5
November	5,2	28,3	44,4	77,9	7,0	2,1	5,1	12,0	8,6
December	6,4	34,0	45,3	85,7	6,5	1,8	4,9	11,4	7,4
1972 Januari	6,9	36,7	46,5	90,1	6,0	1,8	5,1	15,7	7,5

¹ Voor de jaarlijkse of kwartaalgegevens : maandgemiddelde van de gegevens aan het einde van de maand. Voor de maandgegevens : aan het einde van de maand.

² Het betreft de in de loop van de maand ontvangen aanvragen. Voor de jaar- of kwartaalgegevens : maandgemiddelde van de in de loop van het jaar of van het kwartaal ontvangen aanvragen.

³ Nieuwe reeks als gevolg van het koninklijk besluit van 5-12-1969 betreffende de aangifte van collectieve afdankingen en de kennisgeving van vacante betrekkingen, dat in werking trad op 1 januari 1970. Dit besluit verplicht de ondernemingen die tenminste 20 werknemers te werk stellen er o.m. toe, de Rijksdienst voor Arbeidsvoorziening in kennis te stellen van elke betrekking die sedert ten minste drie werkdagen vacant is.

II - AANBIEDINGEN VAN WERKZOEKENDEN EN AANVRAGEN AAN WERKGEVERS ¹

(Duizenden)

Bron : Rijksdienst voor Arbeidsvoorziening.

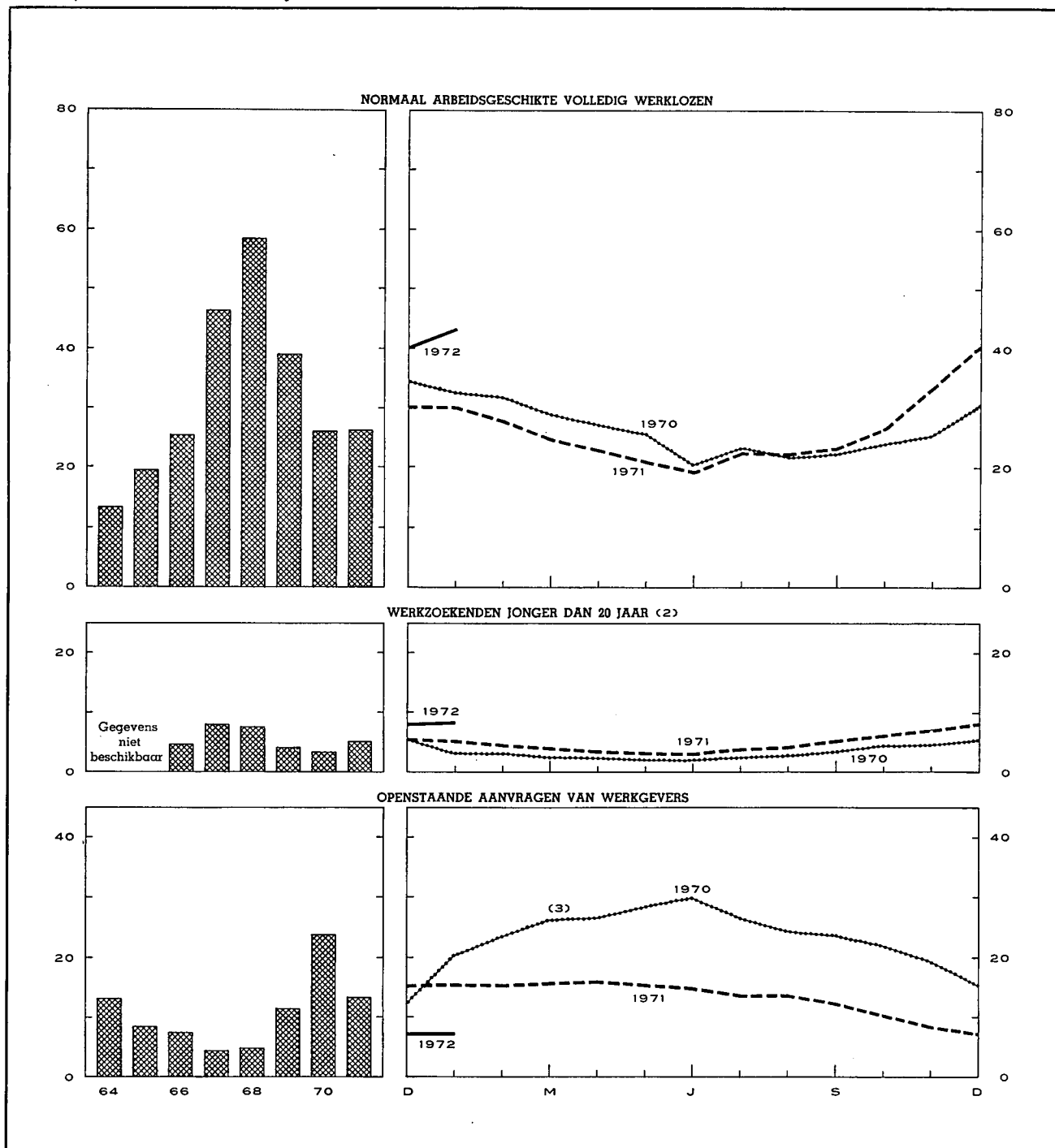

¹ Voor de jaarlijkse gegevens : maandgemiddelden van de gegevens per einde maand. Voor de maandelijkse gegevens : per einde maand.

² Normaal arbeidsgeschikte volledig werklozen en vrij ingeschreven niet-werkende werkzoekenden.

³ Nieuwe reeks als gevolg van het koninklijk besluit van 5 december 1969 betreffende de aangifte van collectieve afdankingen en de kennisgeving van de vacante betrekkingen, dat in werking trad op 1 januari 1970. Dit besluit verplicht de ondernemingen die ten minste 20 werknemers te werk stellen er o.m. toe, de Rijksdienst voor Arbeidsvoorziening in kennis te stellen van elke betrekking die sedert ten minste drie werkdagen vacant is.

III. — LANDBOUW EN VISSERIJ

1. — LANDBOUWPRODUCTIE

Bronnen : Ministerie van Landbouw (plantaardige produktie) — N.I.S. (oppervlakte cultuurgrond, aantal dieren en dierlijke produktie).

	1964	1965	1966	1967	1968	1969	1970	1971
Oppervlakte cultuurgrond ¹ (duizenden hectaren)								
Broodgranen	259	263	244	229	232	224	207	224
waarvan : tarwe	214	226	211	197	201	197	181	193
rogge	41	33	29	26	26	21	20	24
Andere granen	238	252	258	258	249	249	255	233
Nijverheidsgewassen	106	95	92	95	107	109	101	109
Wortel- en knolgewassen	94	89	90	91	81	77	80	73
Groenten geteeld voor het zaad	10	10	9	8	8	8	7	5
Hooi- en weiland	799	795	795	794	791	788	795	782
Diversen	109	98	102	102	96	98	97	103
Totaal ...	1.615	1.602	1.590	1.577	1.564	1.553	1.542	1.529
Plantaardige produktie (duizenden tonnen)								
Tarwe	900	854	650	828	839	754	708	878
Andere graangewassen	1.064	962	896	1.129	1.033	968	843	1.034
Suikerbieten	3.515	2.748	2.858	3.615	4.108	4.217	3.868	4.873
Vlas (zaad en stro)	283	190	167	105	108	112	48	93
Cichorei	68	46	29	32	40	43	56	54
Aardappelen	1.755	1.419	1.475	1.943	1.566	1.253	1.373	1.373
Aantal dieren ¹ (duizenden stuks)								
Landbouwpaaarden	120	108	94	85	86	81	73	65
Totaal der runderen	2.657	2.725	2.767	2.753	2.799	2.839	2.887	2.840
waarvan : melkkoeien	996	1.007	1.016	1.026	1.064	1.072	1.052	1.031
Varkens	1.809	1.824	1.948	2.300	2.479	2.780	3.722	3.912
Dierlijke produktie								
Melkleveringen aan de melkfabrieken (miljoenen liters)	1.712	1.953	2.199	2.403	2.585	2.475	2.355	2.355
Slachtingen (nettogewicht van het vlees - duizenden tonnen)	429	461	500	548	586	608	704	

¹ Telling op 15 mei van ieder jaar.

III - 2. — ZEEVISSERIJ

Voornaamste vissoorten aangevoerd in de Belgische havens

(Maandgemiddelden in tonnen)

Bron : N.I.S.

	1964	1965	1966	1967	1968	1969	1970
Schelvis	281	233	141	130	136	361	346
Kabeljauw	630	1.124	1.052	1.322	1.695	1.176	859
Schol	322	294	442	516	450	376	398
Tong	201	263	329	412	356	309	320
Rog	319	280	182	178	219	231	199
Haring	134	112	61	30	11	38	62
Garnaal	75	72	80	104	80	114	114

Bibliografische referenties : Landbouwtijdschrift (Ministerie van Landbouw). — Landbouwstatistiek (N.I.S.). — Statistisch Jaarboek voor

België. — Données statistiques (Raad van Europa). — Bulletin mensuel : Economie et statistiques agricoles (F.A.O.).

IV. — NIJVERHEID

IV - 0. — UITSLAGEN VAN DE CONJUNCTUURTESTS *

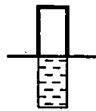

Percentage van de antwoorden « Vermeerdering » op vragen A, B en C
 Percentage van de antwoorden « Hoger dan normaal » op vragen D en E
 Percentage van de antwoorden « Daling » op vragen A, B en C
 Percentage van de antwoorden « Lager dan normaal » op vragen D en E

— Procentueel verschil tussen de antwoorden « Vermeerdering » en « Daling » op vragen A, B en C
 — Procentueel verschil tussen de antwoorden « Hoger » en « Lager » dan normaal op vragen D en E

A. - INSCHRIJVINGEN VAN BESTELLINGEN BINNENLANDSE MARKT (1)

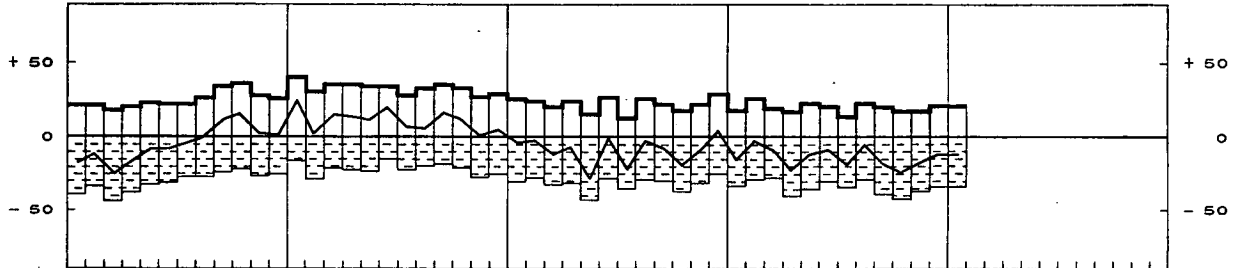

B. - INSCHRIJVINGEN VAN BESTELLINGEN BUITENLANDSE MARKT (1)

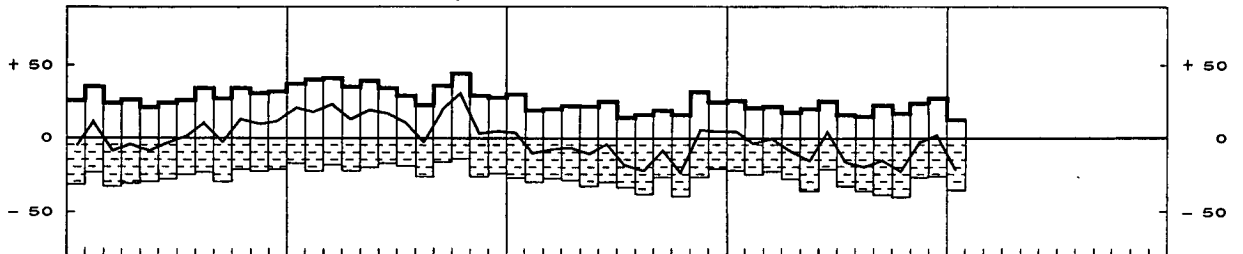

C. - VERLOOP VAN DE VERKOOPPRIJZEN

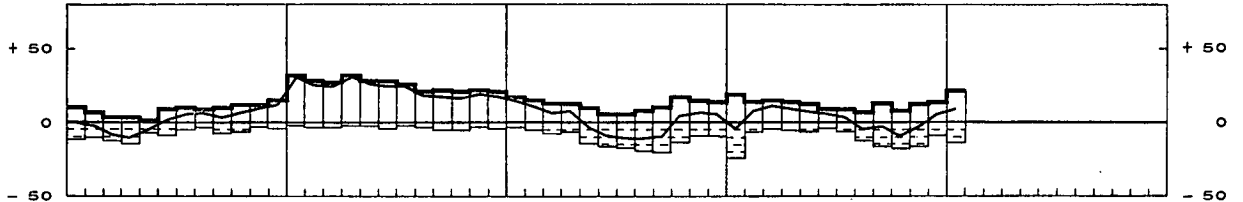

D. - OORDEEL OVER ORDERPOSITIE

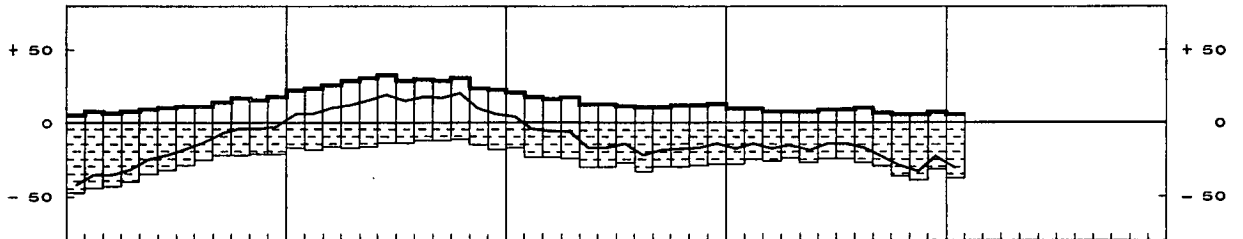

E. - OORDEEL OVER DE VOORRAAD AFGEWERKTE PRODUCTEN

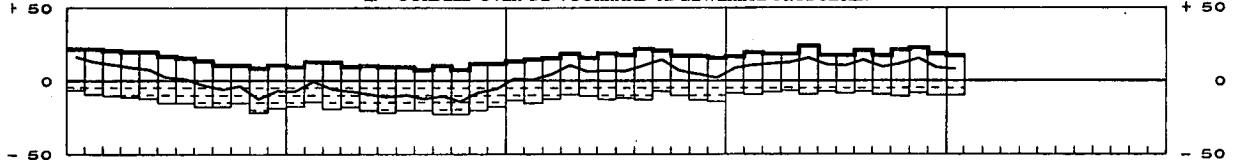

F. - GEMIDDELDDE VERZEKERDE ACTIVITEITSDUUR (IN MAANDEN)

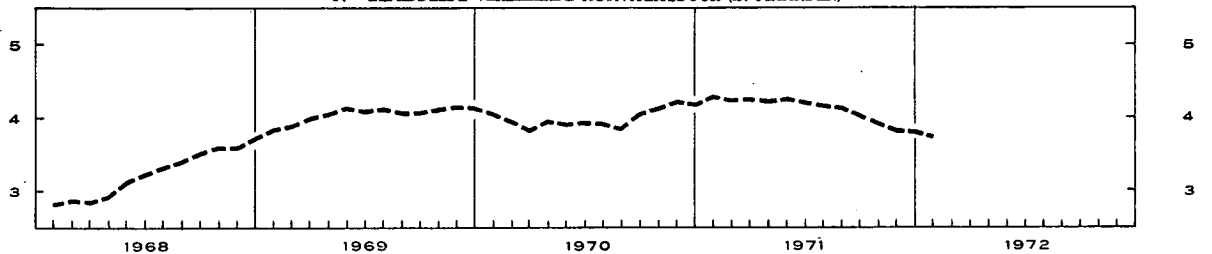

* Deze onderzoeken hebben betrekking op de volgende sectoren : cementagglomeraten, hout, bouwkeraamiek, cement, chemische nijverheid, leder, metaalverwerkende nijverheid, non ferro-metalen, papier, petroleumraffinaderijen, ijzer en staal, kleinijverheid, textiel en glas. In 1967

en 1968, was de chemische nijverheid er niet inbegrepen. De antwoorden der deelnemers zijn gewogen met de omzetcijfers en geven de wijzigingen tegenover de vorige maand voor de vragen A tot E aan.
 1 Na uitschakeling van de seizoenschommelingen.

IV - 1. — ALGEMENE INDEXCIJFERS VAN DE INDUSTRIELE PRODUKTIE

Basis 1963 = 100

Maandgemiddelden of maanden	Niet voor seizoen gecorrigeerde indexcijfers			Trend-cyclische beweging
	Bron : N.I.S.		Bron : Agéfi	Bron : N.I.S.
	Algemeen indexcijfer *	waarvan : fabrieksnijverheid alleen	Algemeen indexcijfer	Algemeen indexcijfer *
1964	107	107	107	107
1965	109	110	109	109
1966	111	114	109	111
1967	113	116	111	113
1968	119	124	121	120
1969	131	138	131	131
1970	135	144	134	v 136
1971	v 140	v 149	v 137	v 139
1969 4 ^e kwartaal	139	148	137	133
1970 1 ^e kwartaal	131	140	129	134
2 ^e kwartaal	137	145	137	135
3 ^e kwartaal	129	137	133	136
4 ^e kwartaal	144	152	138	v 137
1971 1 ^e kwartaal	139	147	138	v 137
2 ^e kwartaal	v 141	v 150	140	v 138
3 ^e kwartaal	v 133	v 142	135	v 139
4 ^e kwartaal	v 147	v 157	v 135	v 140
1971 Februari	134	142	133	v 137
Maart	150	159	144	v 137
April	v 142	v 152	139	v 138
Mei	v 134	v 143	138	v 139
Juni	v 146	v 155	142	v 139
Juli	v 113	v 122	127	v 139
Augustus	v 133	v 141	138	v 139
September	v 153	v 163	141	v 139
Oktober	v 153	v 163	138	v 139
November	v 143	v 152	v 131	v 140
December	v 146	v 156	v 136	v 140
1972 Januari			v 142	
Februari			v 135	

IV - 2. — INDEXCIJFERS VAN DE INDUSTRIELE PRODUKTIE (Voornaamste sectoren)

Basis 1963 = 100

Bron : N.I.S.

Maandgemiddelden of maanden	Algemeen indexcijfer *	Extractieve bedrijven	Fabrieksnijverheid												
			Algemeen indexcijfer	Nijverheid van de niet metaalhoudende mineralen, exclusief petroleum- en steenkoolderivaten	IJzer- en staalnijverheid	Industrie der non-ferrometalen	Metaalverwerkende nijverheid	Voedingsnijverheid en drankbereiding	Textielnijverheid				Chemische bedrijven en rubberindustrie		Petroleumraffinaderijen
									Totaal	Spinnerijen	Weverijen	Industrie der gebreide goederen	Totaal	Verwerking van de plasticen stoffen	
1964	107	104	107	115	115	112	104	106	101	99	105	97	110	119	110
1965	109	96	110	112	118	121	109	107	98	97	99	98	114	144	128
1966	111	86	114	112	123	122	112	112	103	99	107	102	117	172	137
1967	113	83	116	113	126	118	113	119	95	89	102	96	125	219	142
1968	119	76	124	115	145	129	116	121	102	98	108	97	145	260	189
1969	131	69	138	123	163	133	135	129	110	104	118	104	171	310	235
1970	135	63	144	132	159	142	144	136	109	102	121	101	177	338	246
1971	v 140	62	149	131	159	146	146	145	117	104	132	110	190		249
1969 4 ^e kwartaal	139	68	148	130	172	140	147	143	118	112	128	107	175	325	242
1970 1 ^e kwartaal	131	55	140	116	155	140	140	120	113	108	125	103	175	331	224
2 ^e kwartaal	137	67	145	138	172	146	141	135	114	108	125	105	179	338	242
3 ^e kwartaal	129	60	137	136	155	135	138	141	93	86	104	89	167	319	257
4 ^e kwartaal	144	68	152	138	152	149	157	146	115	108	130	107	188	364	261
1971 1 ^e kwartaal	139	68	147	123	167	133	146	127	116	107	129	111	193	395	248
2 ^e kwartaal	v 141	61	v 150	140	167	141	v 147	135	117	105	131	114	198	433	249
3 ^e kwartaal	v 133	55	v 142	127	157	133	v 139	146	101	92	117	95	184	413	243
4 ^e kwartaal	v 147	65	157	133	145	154	171	136	136	111	152	120	186		256
1970 December	144	65	152	135	161	145	157	141	119	116	133	105	192	365	278
1971 Januari	132	64	139	116	169	131	138	116	108	103	117	100	186	353	254
Februari	134	65	142	115	159	130	144	123	112	104	125	108	189	399	230
Maart	150	74	159	139	171	138	154	142	128	116	144	125	205	432	259
April	v 142	51	v 152	142	167	135	v 151	135	119	108	134	117	200	428	240
Mei	v 134	59	v 143	140	165	143	v 139	125	109	98	122	107	188	385	262
Juni	v 146	71	v 155	139	169	145	v 151	144	122	111	137	117	207	487	246
Juli	v 113	40	v 122	103	149	113	v 117	139	79	65	107	59	157	341	250
Augustus	v 133	58	v 141	128	151	136	v 138	148	101	99	101	106	185	406	250
September	v 153	67	v 163	149	170	149	v 163	151	124	111	144	119	209	492	229
Oktober	v 153	65	v 163	147	157	145	v 160	v 178	v 134	v 110	146	v 130	v 190	474	241
November	v 143	64	152	129	144	145	146	164	137	103	143	117	177		235
December	v 146	67	156	124	135		157	171	136	120	168	114	189		293

* Excl de bouwnijverheid.

IV - 2. — INDEXCIJFERS VAN DE INDUSTRIELE PRODUCTIE (N.I.S.)
 Basis 1963 = 100

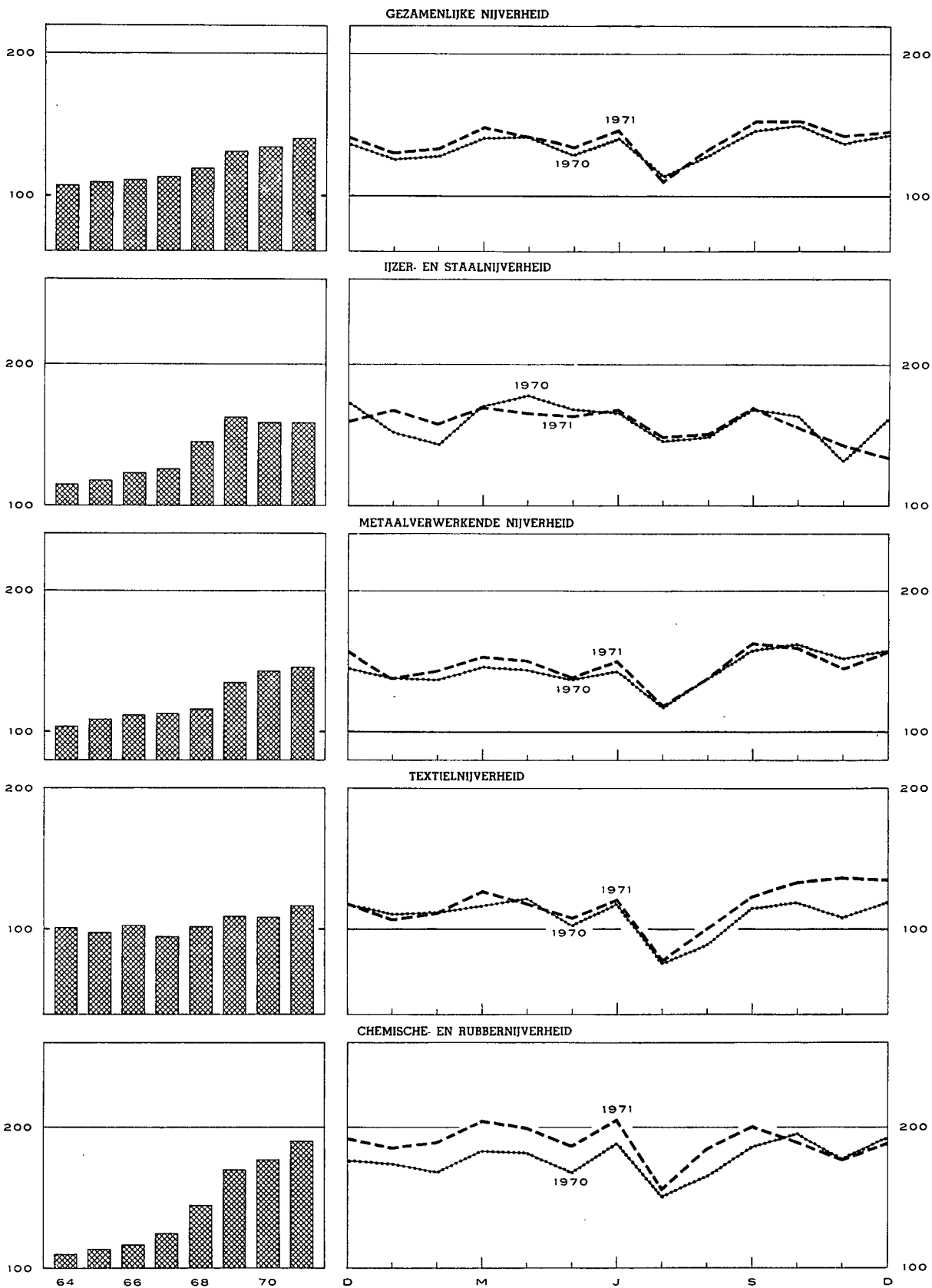

IV - 3. — ENERGIE

Bronnen : *Algemene Directie van het Mijnwezen* [kol. (1), (2) en (5)] — *Administratie voor Energie* [kol. (8)] — *Berekeningen door de N.E.B.* [kol. (4)] — *N.I.S.* [kol. (3), (6), (7) en (9)].

Maandgemiddelden of maanden	Steenkool				Dagelijks rendement per onder- en bovengrondse arbeider	Elektriciteit	Ruwe petroleum	Gas											
	Productie	Voorraden per einde periode op de mijn- terreinen	Netto- invoer	Waarneem- baar verbruik van ruwe steenkool 1				Productie	Verwerking	Productie van fabrieksgas	Invoer van aardgas								
												(duizenden tonnen)				(kg)	(miljoenen kWh)	(duizenden tonnen)	(miljoenen m ³)
												(1)	(2)	(3)	(4)	(5)	(6)	(7)	(8)
1964	1.775	1.489	407	2.504	1.155	1.623	1.112	244	...										
1965	1.649	2.419	422	2.393	1.212	1.697	1.300	272	...										
1966	1.458	3.046	417	2.188	1.270	1.793	1.383	244	...										
1967	1.369	2.644	364	2.140	1.336	1.884	1.440	267	23										
1968	1.234	1.735	464	2.242	1.418	2.088	1.913	261	100										
1969	1.100	631	479	2.211	1.506	2.303	2.379	210	249										
1970	947	215	593	2.099	1.599	2.413	2.485	173	351										
1971	v 913	v 401			v 1.580	2.626													
1969 4 ^e kwartaal	1.085	631	541	2.316	1.567	2.621	2.443	195	315										
1970 1 ^e kwartaal	784 ²	514	713	2.085	1.429 ²	2.536	2.263	176	325										
2 ^e kwartaal	1.037	344	599	2.253	1.621	2.338	2.445	184	317										
3 ^e kwartaal	913	238	509	1.969	1.617	2.157	2.596	169	310										
4 ^e kwartaal	1.054	215	550	2.094	1.673	2.616	2.635	162	452										
1971 1 ^e kwartaal	1.071	357	447	1.909	1.690	2.684	2.505	151	528										
2 ^e kwartaal	862 ²	337	384	1.698	1.528 ²	2.456	2.523	158	502										
3 ^e kwartaal	788	266	384	1.664	1.534	2.441	2.459	154	478										
4 ^e kwartaal	v 933	v 401			v 1.574	2.917													
1971 Januari	1.038	245	466	1.861	1.682	2.767	2.568	159	539										
Februari	1.027	280	464	1.920	1.716	2.492	2.328	142	498										
Maart	1.147	357	400	1.945	1.673	2.794	2.620	153	548										
April	691 ²	286	401	1.646	1.408 ²	2.505	2.433	152	500										
Mei	872	306	371	1.696	1.572	2.366	2.650	164	502										
Juni	1.022	337	379	1.752	1.605	2.498	2.485	159	503										
Juli	596	275	429	1.573	1.522	2.239	2.532	161	460										
Augustus	838	358	341	1.652	1.538	2.446	2.529	144	481										
September	929	266	382	1.767	1.543	2.637	2.315	158	492										
Oktober	919	261	581	1.845	1.556	2.861	2.443		550										
November	915	284	304	1.565	1.591	2.872	2.379		596										
December	v 965	v 401			v 1.575	3.018													
1972 Januari	v 929	v 445			v 1.573														

¹ Steenkolenproductie + netto-invoer van steenkolen, cokes en agglomeraten + voorraadbeweging (1 ton cokes = 1,8 ton ruwe steenkolen; 1 ton agglomeraten = 0,9 ton ruwe steenkolen).

² Werkstakingen.

IV - 4. — METAALPRODUKTIE

Bronnen : *N.I.S.* [kol. (1) en (2)]. — *Fabrimetal* [kol. (3) tot (6)].

Maandgemiddelden of maanden	Ijzer- en staalnijverheid (duizenden tonnen)		Metaalverwerkende nijverheid (miljarden franken)			Totaal der verzendingen
	Productie van ruwstaal	Productie van afgewerkt staal	Binnengekomen bestellingen			
			voor de binnen- landse markt	voor de uitvoer	Totaal	
(1)	(2)	(3)	(4)	(5)	(6)	
1964	728	536	6,29	5,20	11,49	11,84
1965	764	559	6,58	6,02	12,60	12,76
1966	743	572	6,90	6,59	13,49	13,43
1967	810	626	6,72	6,70	13,42	13,69
1968	964	722	7,35	8,60	15,95	14,67
1969	1.070	819	8,57	11,52	20,09	18,20
1970	1.051	775	9,35	13,00	22,35	21,28
1971	v 1.036					
1969 4 ^e kwartaal	1.131	874	8,99	13,45	22,44	21,10
1970 1 ^e kwartaal	1.012	827	8,92	12,84	21,76	19,02
2 ^e kwartaal	1.148	839	9,01	13,00	22,01	21,22
3 ^e kwartaal	1.044	695	8,51	11,17	19,68	18,75
4 ^e kwartaal	1.000	739	10,95	14,98	25,93	26,15
1971 1 ^e kwartaal	1.099	817	9,13	15,00	24,13	21,99
2 ^e kwartaal	1.109	826	10,15	15,00	25,15	24,48
3 ^e kwartaal	1.069	737	8,80	12,82	21,62	21,48
4 ^e kwartaal	v 868					
1971 Februari	1.046	795	8,49	14,79	23,28	21,40
Maart	1.109	838	10,17	15,50	25,67	25,59
April	1.106	842	9,89	14,54	24,43	24,13
Mei	1.119	790	11,21	13,93	25,14	22,46
Juni	1.102	846	9,34	16,54	25,88	26,84
Juli	1.046	683	6,77	12,43	19,20	18,97
Augustus	1.038	678	8,15	10,94	19,09	19,31
September	1.124	852	11,46	15,11	26,57	26,17
Oktober	1.020	806	v 9,09	v 14,10	v 23,19	v 25,03
November	v 815					
December	v 770					
1972 Januari	v 1.135					
Februari	v 1.145					

IV - 5. — BOUWNIJVERHEID

(Maandgemiddelden)

Bron : N.I.S.

	Productie (Indexcijfers 1963 = 100) 1	Toegestane bouwvergunningen				Begonnen gebouwen			
		Woningen		Andere gebouwen		Woningen		Andere gebouwen	
		Aantal	Duizenden kubieke meters	Aantal	Duizenden kubieke meters	Aantal	Duizenden kubieke meters	Aantal	Duizenden kubieke meters
1964	119	5.910	2.881	549	1.722	n.b.	n.b.	n.b.	n.b.
1965	115	5.210	2.583	547	2.035	n.b.	n.b.	n.b.	n.b.
1966	118	6.192	3.023	724	2.096	n.b.	n.b.	n.b.	n.b.
1967	125	5.767	2.773	714	2.154	n.b.	n.b.	n.b.	n.b.
1968	118	5.328	2.598	585	1.994	3.950	2.004	439	1.376
1969	123	6.095	3.074	856	2.426	4.656	2.374	641	1.721
1970	141	5.035	2.506	683	2.799	3.562	1.861	549	1.949
1969 3 ^e kwartaal	124	6.552	3.315	1.020	2.930	5.449	2.877	807	1.956
4 ^e kwartaal	128	5.309	2.574	732	2.043	3.862	1.923	602	1.527
1970 1 ^e kwartaal	131	4.742	2.373	599	2.331	2.851	1.446	405	1.787
2 ^e kwartaal	136	5.806	2.945	904	3.899	4.984	2.657	646	1.965
3 ^e kwartaal	141	5.596	2.647	724	2.717	3.681	1.955	579	1.845
4 ^e kwartaal	142	3.998	2.058	505	2.247	2.732	1.386	566	2.199
1971 1 ^e kwartaal	141	4.023	1.944	368	1.867	2.487	1.313	334	1.501
2 ^e kwartaal	140	3.506	1.893	424	2.147	4.227	2.170	524	2.458
3 ^e kwartaal	141	3.880	2.017		2.642	3.908	2.110		2.538
1970 November	142	3.598	1.781	400	2.301	2.595	1.476	456	2.865
December	142	3.975	2.084	551	2.293	2.650	1.262	372	1.666
1971 Januari	142	4.212	2.108	433	2.276	1.394	748	254	836
Februari	141	3.648	1.597	312	1.532	2.199	1.184	361	1.529
Maart	141	4.209	2.128	360	1.794	3.868	2.007	387	2.138
April	141	3.491	1.912	394	2.037	3.945	2.196	459	2.418
Mei	140	2.636	1.499	373	1.655	4.305	1.986	390	1.519
Juni	140	4.392	2.267	506	2.748	4.432	2.328	722	3.438
Juli	141	3.275	1.897		2.278	3.023	1.631		1.720
Augustus	141	5.445	2.477		3.177	4.382	2.314		2.843
September	141	2.921	1.677		2.472	4.320	2.386		3.051
Oktober	142								
November	142								

¹ Trendcyclische beweging. Het indexcijfer betreft zowel de openbare als de particuliere bouwwerken.

IV - 6. — VERGELIJKENDE EVOLUTIE VAN DE INDUSTRIELE PRODUKTIE DER E.E.G.-LANDEN

Algemene indexcijfers van de industriële produktie (aangepast voor seizoenschommelingen)
Basis 1963 = 100

Bron : O.E.S.O.

	Gezamenlijke E.E.G.-landen			België			West-Duitsland ¹		
	1969	1970	Schommel. in procenten *	1969	1970	Schommel. in procenten *	1969	1970	Schommel. in procenten *
1 ^o kwartaal	140	152	+ 8,6	128	134	+ 5,0	139	153	+ 10,1
2 ^o kwartaal	144	153	+ 6,2	130	135	+ 3,5	144	156	+ 8,3
3 ^o kwartaal	145	152	+ 4,8	132	136	+ 3,5	145	153	+ 5,5
4 ^o kwartaal	145	152	+ 4,8	133	137	+ 3,2	150	152	+ 1,3
	1970	1971		1970	1971		1970	1971	
1 ^o kwartaal	152	156	+ 2,6	134	138	+ 3,1	153	159	+ 3,9
2 ^o kwartaal	153	155	+ 1,3	135	140	+ 3,6	156	158	+ 1,3
3 ^o kwartaal	152	155	+ 2,0	136	140	+ 2,8	153	155	+ 1,3
4 ^o kwartaal	152			137			152		
	Frankrijk			Italië			Nederland		
	1969	1970	Schommel. in procenten *	1969	1970	Schommel. in procenten *	1969	1970	Schommel. in procenten *
1 ^o kwartaal	138	150	+ 8,7	144	152	+ 5,6	152	171	+ 12,5
2 ^o kwartaal	142	150	+ 5,6	147	150	+ 2,0	157	174	+ 10,8
3 ^o kwartaal	144	149	+ 3,5	144	149	+ 3,5	162	178	+ 9,3
4 ^o kwartaal	144	151	+ 4,9	131	151	+ 15,3	167	179	+ 7,2
	1970	1971		1970	1971		1970	1971	
1 ^o kwartaal	150	155	+ 3,3	152	149	- 2,0	171	186	+ 8,8
2 ^o kwartaal	150	154	+ 2,7	150	145	- 3,3	174	186	+ 6,9
3 ^o kwartaal	149	160	+ 7,4	149	142	- 4,7	178	188	+ 5,6
4 ^o kwartaal	151			151			179		

* Schommelingprocent tegenover het indexcijfer van het overeenstemmende kwartaal van het vorige jaar.

¹ West-Berlijn inbegrepen.

Bibliografische referenties : *Statistisch Jaarboek voor België*. — *Statistisch Tijdschrift van het N.I.S.* — *Annalen der Mijnen van België*. — *Arbeitsblad*. — *I.R.E.S — Industrie*, tijdschrift van het V.B.N. — *Bulletin van Fabrimetal*. — *Maandelijks statistisch tijdschrift van Fédéchar*. —

Maandelijks tijdschrift van het M.E.Z. (Administratie van de Nijverheid - Dienst : Elektrische energie). — *Energie*. — *Figas*, informatieblad van het Verbond der Gasnijverheid. — *Agence économique et financière*. — *Het Bouwbedrijf*. — *Principaux indicateurs économiques* (O.E.S.O.).

IV - 6. — VERGELIJKENDE EVOLUTIE VAN DE INDUSTRIËLE PRODUKTIE
DER E.E.G.-LANDEN

Algemene indexcijfers van de industriële produktie (O.E.S.O.)

Basis 1963 = 100

(Aangepast voor seizoenschommelingen)

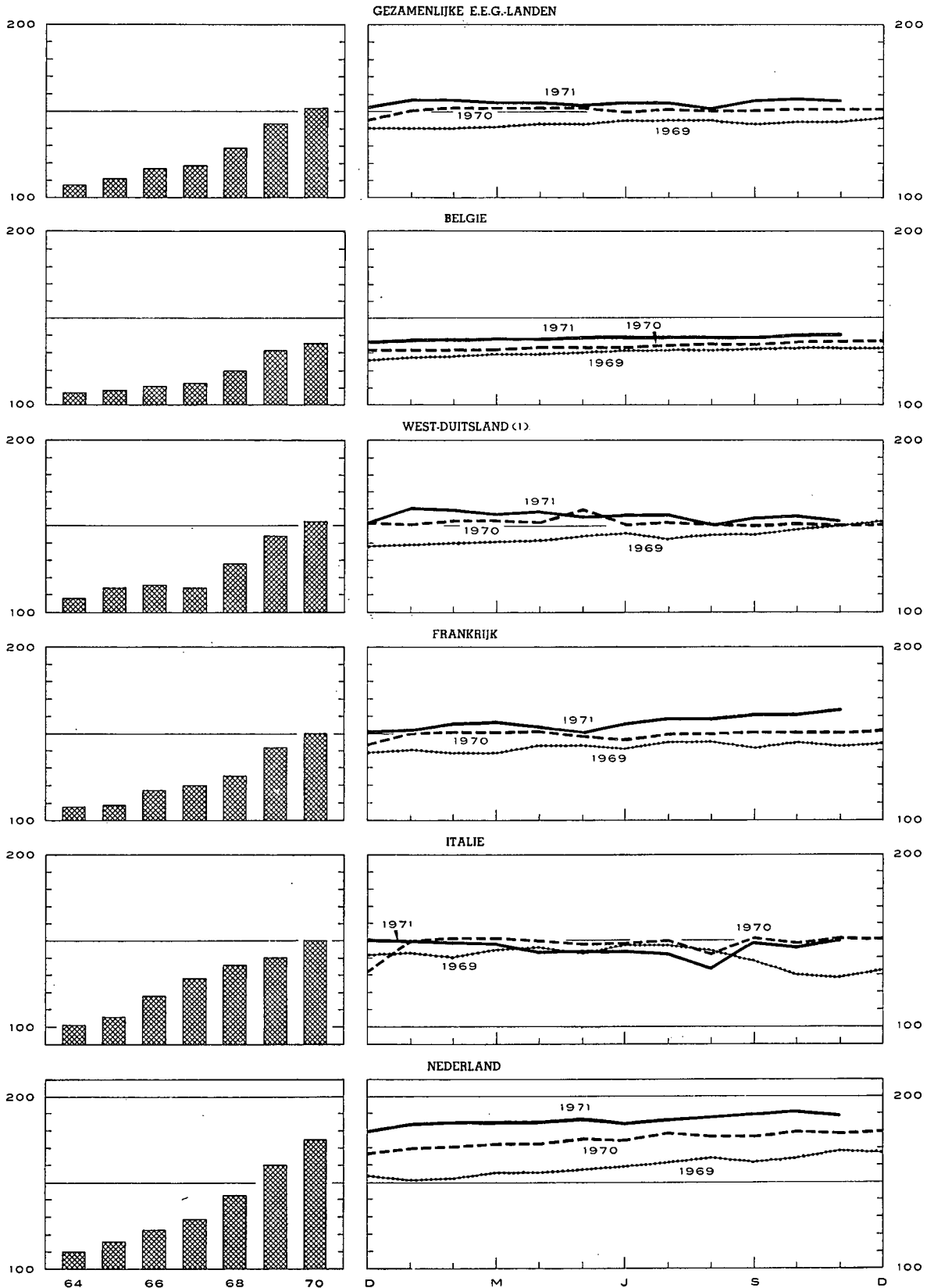

1 West-Berlijn inbegrepen.

V. — DIENSTEN

1. — VERVOER

a. — Activiteit van de N.M.B.S. en de SABENA

Bronnen : N.M.B.S. en SABENA.

Maandgemiddelden of maanden	N.M.B.S.					SABENA	
	Reizigers- vervoer	Goederenvervoer (volledige wagonladingen)				Geregeld en betalend luchtverkeer	
	Aantal reizigers:km	Aantal productieve ton-km ¹	Totaal tonnenmaat	waarvan :			
				brandstoffen en minerale oliën	ertsen	(miljoenen passagiers- km)	(miljoenen ton-km)
	(miljoenen)		(duizenden tonnen)				
1964	753	577	5.549	2.030	1.291	135,5	16,5
1965	748	563	5.323	1.867	1.274	148,8	18,8
1966	726	519	4.943	1.650	1.222	137,8	18,4
1967	711	507	4.925	1.576	1.259	162,8	22,8
1968	681	556	5.273	1.621	1.321	164,7	25,3
1969	686	618	5.769	1.655	1.450	183,9	31,4
1970	688	651	5.931	1.592	1.508	203,9	34,4
1969 3 ^e kwartaal	675	583	5.458	1.557	1.458	292,0	40,0
4 ^e kwartaal	697	697	6.350	1.752	1.517	152,3	29,8
1970 1 ^e kwartaal	685	596	5.813	1.372	1.315	144,3	27,9
2 ^e kwartaal	693	682	6.343	1.700	1.642	205,2	34,6
3 ^e kwartaal	672	655	5.942	1.627	1.554	301,1	43,2
4 ^e kwartaal	704	674	6.126	1.669	1.521	165,0	31,8
1971 1 ^e kwartaal	698	645	5.820	1.574	1.434	165,9	30,8
2 ^e kwartaal	707	605	5.495	1.430	1.422	222,4	35,5
3 ^e kwartaal	690	584	5.368	1.389	1.439	316,1	44,7
1970 November	678	667	6.086	1.669	1.467	134,7	28,5
December	723	655	5.868	1.572	1.423	163,3	31,2
1971 Januari	698	634	5.757	1.648	1.396	166,9	29,5
Februari	676	625	5.571	1.487	1.362	140,9	29,3
Maart	720	676	6.133	1.587	1.544	189,8	33,6
April	704	615	5.506	1.322	1.480	206,2	33,8
Mei	703	592	5.363	1.449	1.354	202,5	34,3
Juni	714	608	5.617	1.519	1.433	258,6	38,4
Juli	683	587	5.259	1.302	1.474	335,1	46,2
Augustus	710	547	5.100	1.357	1.286	310,2	42,8
September	678	617	5.746	1.508	1.556	303,1	45,2
Oktober	695	632	5.731				
November	724	601					

¹ De productieve ton-km hebben betrekking op het commercieel vervoer (met uitsluiting van het dienstvervoer) : het is de som van de verme-

nigvuldigheden van het gewicht van elke verzending met de afstand van het traject.

V - 1b. — Zeevaart

V - 1c. — Binnen-scheepvaart

Bronnen : *Havenbestuur te Antwerpen* [kol. (1)], *te Gent* [kol. (4)], *N.I.S.* (overige kolommen).

Bron : *N.I.S.*

Maandgemiddelden of maanden	Haven van Antwerpen			Haven van Gent			Havens van Brugge en Zeebrugge			Totaal verkeer 1	
	Laad- vermogen van de binnen- gekomen schepen (duizenden register- tonnen)	Goederen (duizenden metrieke tonnen)		Laad- vermogen van de binnen- gekomen schepen (duizenden register- tonnen)	Goederen (duizenden metrieke tonnen)		Laad- vermogen van de binnen- gekomen schepen (duizenden register- tonnen)	Goederen (duizenden metrieke tonnen)		(duizenden metrieke tonnen)	(miljoenen ton-km)
		Binnen- gekomen	Ver- trokken		Binnen- gekomen	Ver- trokken		Binnen- gekome	Ver- trokken		
1964	4.558	3.036	1.408	165	178	78	304	99	36	6.276	509
1965	4.615	3.366	1.587	160	149	108	313	118	39	6.412	507
1966	4.761	3.376	1.514	143	148	76	337	156	40	6.633	497
1967	4.872	3.516	1.683	125	136	74	417	96	39	7.111	522
1968	5.127	4.042	1.991	131	108	97	684	304	50	7.778	554
1969	5.461	4.069	1.921	419	373	331	981	635	67	7.721	572
1970	5.658	4.565	1.946	476	463	303	1.005	615	71	7.630	558
1969 3 ^e kwartaal ...	5.487	4.149	2.034	466	403	405	1.110	668	79	7.742	570
4 ^e kwartaal ...	5.569	4.169	1.894	476	519	357	905	671	78	7.487	566
1970 1 ^e kwartaal ...	5.463	3.804	1.784	407	371	320	913	545	64	6.647	496
2 ^e kwartaal ...	5.718	4.625	1.801	417	376	286	1.053	585	62	8.110	609
3 ^e kwartaal ...	5.870	4.971	1.896	520	579	252	1.111	536	82	7.897	561
4 ^e kwartaal ...	5.580	4.862	2.304	559	525	354	945	791	78	7.868	565
1971 1 ^e kwartaal ...	5.665	3.912	2.174	557	590	142	1.013	490	57	7.456	534
2 ^e kwartaal ...	5.554	4.166	2.107	567	688	171	1.116			8.320	588
3 ^e kwartaal ...	5.227	3.863	1.962	553	449	326	1.397				
1970 November	5.587	4.994	2.105	483	616	259	1.027	274	106	7.592	544
December	5.537	5.388	2.318	624	354	406	845	1.209	53	7.337	535
1971 Januari	5.945	3.474	1.590	581	323	113	1.039	409	64	6.388	453
Februari	5.288	3.699	2.556	520	376	124	958	678	62	7.120	511
Maart	5.761	4.564	2.377	571	1.071	190	1.041	382	46	8.859	637
April	5.474	4.600	1.771	446	724	53	981	847	41	8.438	585
Mei	5.782	3.389	2.001	753	483	216	1.146	851	56	7.646	543
Juni	5.407	4.508	2.548	501	856	243	1.220			8.876	637
Juli	5.138	4.011	1.766	492	424	384	1.320			7.512	518
Augustus	5.489	3.154	1.878	642	602	361	1.505				
September ...	5.055	4.424	2.243	526	321	234	1.366				
Oktober	5.425	3.681	1.985	636	911	140	1.424				
November	4.968			589			1.226				

1 Binnenlands vervoer + invoer + uitvoer + doorvoer.

V - 2. — TOERISME ¹

(Duizenden overnachtingen)

Bron : N.I.S.

Maandgemiddelden of maanden	Totaal	waarvan land van gewone verblijfplaats					
		België	Frankrijk	Nederland	Verenigd Koninkrijk	West-Duitsland	U.S.A.
1964	1.843	1.355	108	82	118	57	30
1965	1.909	1.402	112	83	120	64	31
1966	1.971	1.448	107	91	117	72	34
1967	2.098	1.552	110	105	114	72	40
1968	2.083	1.560	101	115	98	72	35
1969	2.112	1.590	88	132	82	75	38
1970	2.212	1.646	91	131	106	86	42
1969 2 ^e kwartaal	1.895	1.382	115	104	94	75	41
3 ^e kwartaal	5.601	4.441	194	371	192	164	63
4 ^e kwartaal	533	325	37	30	25	31	27
1970 1 ^e kwartaal	493	270	41	25	32	34	21
2 ^e kwartaal	2.018	1.464	83	104	126	83	47
3 ^e kwartaal	5.759	4.513	197	364	233	195	71
4 ^e kwartaal	579	339	41	31	32	33	28
1971 1 ^e kwartaal	409	205	37	22	22	27	26
2 ^e kwartaal	2.160	1.539	105	117	155	98	48
1970 Juli	8.429	6.815	179	739	263	167	78
Augustus	7.044	5.536	304	293	289	325	68
September	1.804	1.187	109	59	147	92	68
Oktober	677	360	46	36	56	43	43
November	519	305	41	26	20	31	22
December	542	352	36	30	20	24	18
1971 Januari	384	195	34	20	19	25	24
Februari	390	196	37	21	20	24	25
Maart	453	223	41	24	27	32	28
April	1.694	1.239	107	39	120	58	34
Mei	1.984	1.384	103	131	180	88	49
Juni	2.802	1.995	105	181	164	148	62
Juli	8.881	6.882	192	924	234	362	84

¹ Met inbegrip van de overnachtingen op kampeerterrainen.

V - 3. — BINNENLANDSE HANDEL

a. — Indexcijfers van de verkoop

Totaal van de detailhandel

Basis 1966 = 100

Bron : N.I.S.

Maandgemiddelden of maanden	Indexcijfers naar de vorm van distributie					Indexcijfers naar categorieën producten				Algemeen indexcijfer	
	Kleine detailhandel	Warenhuizen	Verbruikscöoperaties	Filiaalbedrijven	Supermarkten ¹	Levensmiddelen ²	Textiel en kleding ³	Meubilering en huishouden	Overige waren	Waarde-indexcijfer	Hoeverheids-indexcijfer ⁴
1967	103	103	103	114	116	106	100	103	103	104	102
1968	109	108	105	141	131	111	106	114	114	111	107
1969	119	118	106	173	162	118	120	128	127	122	114
1970	126	131	108	209	193	128	128	140	140	133	120
1969 3 ^e kwartaal	118	112	100	168	164	119	112	131	124	121	112
4 ^e kwartaal	127	140	113	205	179	125	137	144	137	132	122
1970 1 ^e kwartaal	112	114	105	183	174	121	101	117	125	118	107
2 ^e kwartaal	127	126	106	201	189	128	138	130	135	132	120
3 ^e kwartaal	122	122	100	200	192	127	115	137	137	126	116
4 ^e kwartaal	144	161	120	252	216	138	158	175	163	152	137
1971 1 ^e kwartaal	115	118	101	216	201	129	102	105	134	123	110
2 ^e kwartaal	144	137	108	248	229	145	160	137	159	151	133
3 ^e kwartaal	139	137	104	245	241	143	129	151	162	147	127
1970 November	130	144	104	217	195	129	138	149	145	137	123
December	166	197	143	297	250	153	183	226	196	177	159
1971 Januari	105	120	98	217	193	127	98	89	115	115	103
Februari	109	111	95	199	194	124	86	103	130	116	104
Maart	130	123	109	231	217	135	123	124	158	138	122
April	141	138	109	252	233	142	168	129	155	149	131
Mei	144	132	106	243	224	145	167	136	152	150	132
Juni	147	141	109	250	231	149	145	147	170	154	135
Juli	139	145	104	252	256	145	141	145	159	148	129
Augustus	131	130	102	233	235	141	106	145	155	139	121
September	146	135	107	251	232	144	140	163	172	153	132
Oktober	148	149	113	286	238	147	174	163	169	158	137
November	143	159	105	263	234	143	153	158	168	153	132

¹ Kleine en middelmatige supermarkten met gehele of gedeeltelijke zelfbediening.

² Met inbegrip van tabak, maar enkel voor de kleine detailhandel.

³ Met inbegrip van textiel voor stoffering.

⁴ Waarde-indexcijfer gedeeld door het algemene prijsindexcijfer bij consumptie zonder de diensten.

V - 3b. — Verkoop op afbetaling

1° — Algemene resultaten

Bron : N.I.S.

	Aantal lopende contracten aan het einde van het halfjaar (duizenden)				Uitstaande kredieten aan het einde van het halfjaar (miljarden franken)				Kredieten verleend in de loop van het halfjaar (miljarden franken)			
	Totaal	Financiering door			Totaal	Financiering door			Totaal	Financiering door		
		verkopers	banken	financieringsinstellingen of particulieren		verkopers	banken	financieringsinstellingen of particulieren		verkopers	banken	financieringsinstellingen of particulieren
1968 2° halfjaar ...	1.670	992	156	522	21,78	8,94	6,16	6,68	8,75	3,95	2,25	2,55
1969 1° halfjaar ...	1.710	1.004	170	536	24,60	9,78	7,25	7,57	10,42	4,47	2,90	3,05
2° halfjaar ...	1.715	1.026	173	516	25,37	10,08	7,75	7,54	9,29	3,89	2,60	2,80
1970 1° halfjaar ...	1.687	1.006	174	507	25,30	9,81	8,29	7,20	8,66	3,56	2,69	2,41
2° halfjaar ...	1.691	1.017	175	498	25,30	9,07	8,83	7,40	9,87	3,85	3,24	2,78
1971 1° halfjaar ...	1.608	970	180	458	25,74	9,28	9,36	7,10	9,35	3,54	3,27	2,54

2° — Achterstallige betalingen

	Aantal schuldenaars die in gebreke gebleven zijn met het betalen van drie of meer vervallen termijnen in de loop van het halfjaar (duizenden)				Totaal der bedragen van drie termijnen die door de schuldenaars, bedoeld in voorgaande kolommen niet werden betaald (miljoenen franken)			
	Totaal	Financiering door			Totaal	Financiering door		
		verkopers	banken	financieringsinstellingen of particulieren		verkopers	banken	financieringsinstellingen of particulieren
1968 1° halfjaar	50	34	1	15	96,3	44,2	10,0	42,1
2° halfjaar	49	31	2	16	94,8	42,1	10,6	42,1
1969 1° halfjaar	51	33	2	16	124,1	63,4	14,7	46,0
2° halfjaar	54	34	2	18	111,0	50,9	13,3	46,8
1970 1° halfjaar	62	41	2	19	177,5	109,2	16,4	51,9
2° halfjaar	56	35	2	19	130,8	64,2	12,1	54,5

3° — Indeling van de kredieten verleend tijdens het halfjaar, volgens de aard der goederen

	Totaal	Vrachtwagens, bestelwagens, autobussen, zwaar vervoermaterieel		Landbouwmaterieel, landbouwtractoren, vee	Wagens voor personenvervoer behalve autobussen		Motoren, scooters, bromfietsen, rijwielen	Textiel, bont, kleding	Boeken	Bedrijfsuitrusting excl. de artikelen vermeld in de voorgaande rubrieken (handel, ambachtswezen, nijverheid, vrije beroepen)	Niet elders vermelde huishoudartikelen en voorwerpen voor persoonlijk gebruik	Diensten (reizen, herstellen van motorrijtuigen)
		nieuw	reeds gebruikt		nieuw	reeds gebruikt						
Aantal contracten (duizenden)												
1968 2° halfjaar ...	843	4,0	0,9	2,3	53,5	20,0	9,8	319,1	39,7	8,4	380,3	5,6
1969 1° halfjaar ...	821	4,8	1,0	2,2	72,7	22,0	10,0	247,2	45,0	8,4	404,7	3,5
2° halfjaar ...	768	4,0	0,7	2,3	58,4	17,1	8,9	279,0	46,5	7,8	339,5	3,4
1970 1° halfjaar ...	749	4,3	0,9	1,9	56,2	17,8	7,2	221,8	59,3	6,4	369,5	3,8
2° halfjaar ...	886	4,1	0,8	2,1	60,3	17,7	8,4	275,0	60,3	8,9	445,5	2,7
1971 1° halfjaar ...	735	4,1	0,9	1,4	54,9	17,9	5,7	205,7	76,0	7,1	359,2	2,1
Verleende kredieten (miljoenen franken)												
1968 2° halfjaar ...	8.753	548	73	255	3.193	620	83	434	121	834	2.552	40
1969 1° halfjaar ...	10.417	786	88	221	4.419	723	76	297	126	1.012	2.627	42
2° halfjaar ...	9.291	704	65	301	3.573	541	68	410	123	1.023	2.438	45
1970 1° halfjaar ...	8.664	783	93	212	3.317	560	56	245	132	992	2.232	42
2° halfjaar ...	9.873	821	79	269	3.596	565	64	283	122	1.194	2.845	34
1971 1° halfjaar ...	9.353	910	91	156	3.595	586	51	238	122	1.183	2.389	32
Verleende kredieten — Indeling in procent van het totaal												
1968 2° halfjaar ...	100,0	6,3	0,8	2,9	36,5	7,1	0,9	5,0	1,4	9,5	29,2	0,4
1969 1° halfjaar ...	100,0	7,6	0,8	2,1	42,4	7,0	0,7	2,9	1,2	9,7	25,2	0,4
2° halfjaar ...	100,0	7,6	0,7	3,2	38,5	5,8	0,7	4,4	1,3	11,0	26,3	0,5
1970 1° halfjaar ...	100,0	9,0	1,1	2,4	38,3	6,5	0,6	2,8	1,5	11,5	25,8	0,5
2° halfjaar ...	100,0	8,3	0,8	2,7	36,4	5,7	0,6	2,9	1,2	12,1	28,8	0,3
1971 1° halfjaar ...	100,0	9,7	1,0	1,7	38,4	6,3	0,6	2,5	1,3	12,7	25,5	0,3

V - 4 — ACTIVITEIT VAN DE VERREKENKAMERS

Debetverrichtingen

Maandgemiddelden of maanden	Aantal kamers (per einde periode)	Brussel						Provincie		Eindtotaal	
		Dagge'd		Andere verrichtingen ¹		Totaal		Duizenden stukken	Miljarden franken	Duizenden stukken	Miljarden franken
		Duizenden stukken	Miljarden franken	Duizenden stukken	Miljarden franken	Duizenden stukken	Miljarden franken				
1964	39	2	148	605	269	607	417	358	82	965	499
1965	39	2	169	736	307	738	476	423	99	1.161	575
1966	39	2	160	1.146	322	1.148	482	507	117	1.655	599
1967	39	3	200	1.383	406	1.386	606	637	128	2.023	734
1968	39	3	220	1.707	474	1.709	695	835	146	2.544	841
1969	39	2	233	2.005	585	2.007	818	1.161	177	3.168	995
1970	39	3	268	2.819	643	2.822	911	1.546	198	4.368	1.109
1971	40	3	291	3.763	795	3.766	1.086	1.623	200	5.389	1.286
1969 4 ^o kwartaal	39	2	311	2.209	607	2.211	918	1.347	197	3.558	1.115
1970 1 ^o kwartaal	39	3	273	2.552	603	2.555	876	1.406	195	3.961	1.071
2 ^o kwartaal	39	3	267	2.819	656	2.822	923	1.562	200	4.384	1.123
3 ^o kwartaal	40	3	267	2.703	630	2.706	897	1.523	192	4.229	1.089
4 ^o kwartaal	40	3	265	3.203	683	3.206	948	1.694	205	4.900	1.153
1971 1 ^o kwartaal	40	3	268	3.278	681	3.281	949	1.436	193	4.717	1.142
2 ^o kwartaal	40	3	302	3.616	739	3.619	1.041	1.613	204	5.232	1.245
3 ^o kwartaal	40	3	292	3.691	794	3.694	1.086	1.580	197	5.274	1.283
4 ^o kwartaal	40	3	303	4.465	967	4.468	1.270	1.862	206	6.330	1.476
1971 Januari	40	3	325	3.070	697	3.073	1.022	1.338	193	4.411	1.215
Februari	40	3	245	3.076	640	3.079	885	1.361	184	4.440	1.069
Maart	40	3	235	3.689	704	3.692	939	1.607	203	5.299	1.142
April	40	3	225	3.469	670	3.472	895	1.581	193	5.053	1.088
Mei	40	3	393	3.348	788	3.351	1.181	1.491	196	4.842	1.377
Juni	40	3	287	4.032	761	4.035	1.048	1.767	222	5.802	1.270
Juli	40	3	272	3.644	874	3.647	1.146	1.610	193	5.257	1.339
Augustus	40	3	325	3.522	738	3.525	1.063	1.511	195	5.036	1.258
September	40	3	279	3.906	769	3.909	1.048	1.618	203	5.527	1.251
Oktober	40	3	314	3.968	906	3.971	1.220	1.679	199	5.650	1.419
November	40	3	243	4.057	959	4.060	1.202	1.717	189	5.777	1.391
December	40	3	351	5.371	1.037	5.374	1.388	2.190	229	7.564	1.617
1972 Januari	40	3	297	4.636	1.026	4.639	1.323	1.686	199	6.325	1.522

¹ Effecten, overheidspapier, coupons, overschrijvingen, cheques, wissels, promessen, kwitanties, transacties met het buitenland, enz.

Bibliografische referenties : *Statistisch Jaarboek voor België.* — *Statistisch Tijdschrift van het N.I.S.* — *Bulletin van de Kamer van Koophandel van Antwerpen.* — *I.R.E.S.* — *Maandstatistiek over de internationale trafik*

der havens (N.I.S.). — *Vernooekroniek (halfmaandelijks).* — *Les transports maritimes, Etude Annuelle (O.E.S.O.).* — *Bulletin général de Statistiques (Office statistique des Communautés européennes).*

VI. — INKOMENS

1. — BEZOLDIGINGEN VAN DE ARBEIDERS (mannen + vrouwen)

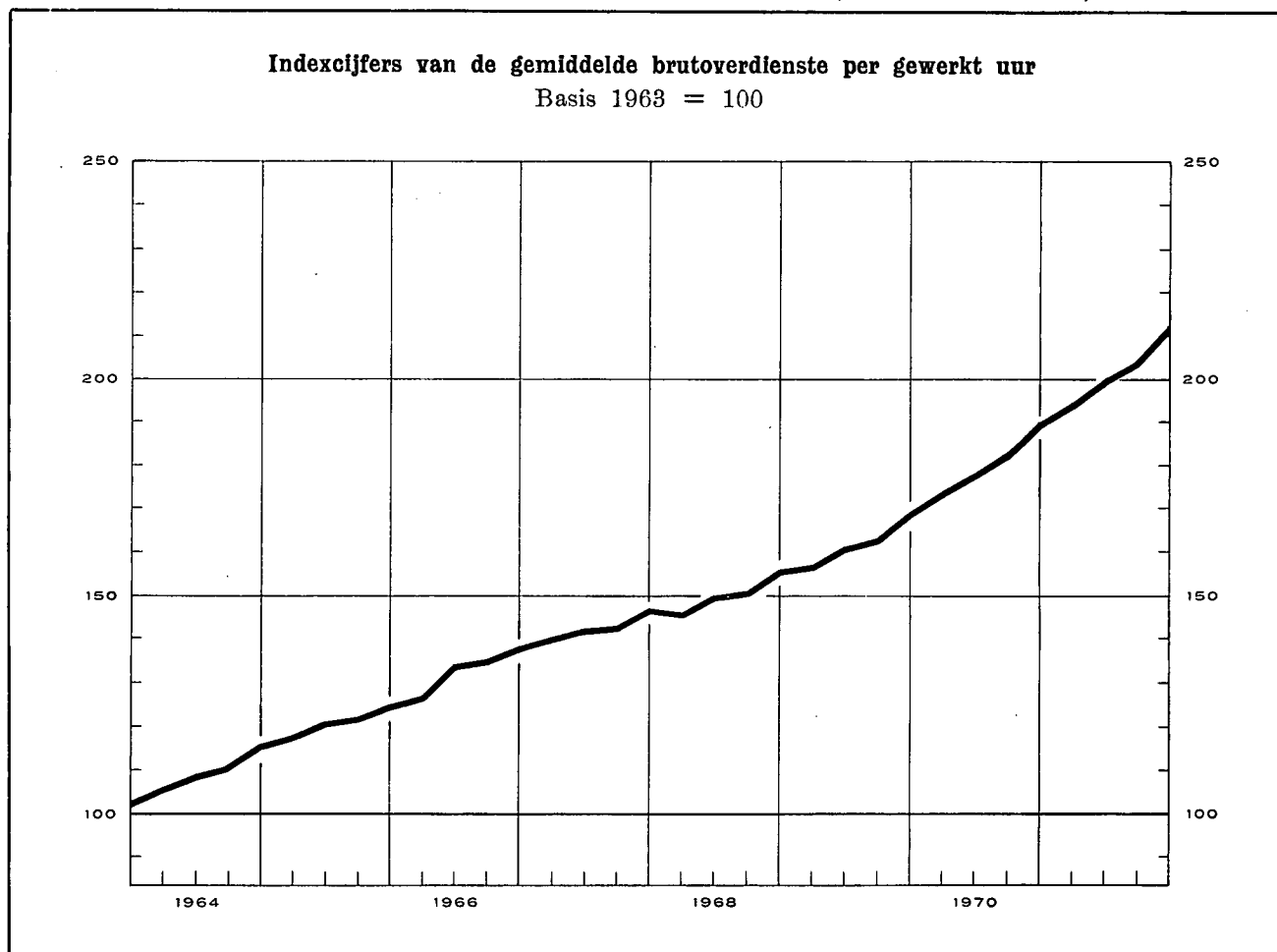

Indexcijfers van de bezoldigingen in de nijverheid

Basis 1963 = 100 *

Bronnen : kol. (1) - (2) - (3) : N.B.B. (wijze van opstelling, zie Novembernummer 1957, blz. 415). — kol. (4) : R.M.Z. - berekeningen N.B.B. (zie noot). — kol. (5) : I.R.E.S.

	Gemiddelde brutoverdienste per gewerkt uur (1)	Type-uurloon 1		Indexcijfer van de loonmassa 2	Indexcijfer der arbeidskosten 3
		Geschoold arbeider (2)	Onge-schoold arbeider (3)		
1964	111	110	111	115	113
1965	121	119	121	122	127
1966	133	131	133	131	140
1967	143	139	143	135	152
1968	150	146	151	140	161
1969	162	158	163	154	175
1970	181	174	182	172	198
1971	203	195	204		224
1969 Dec.	169	162	168		183
1970 Maart	174	168	174		189
Juni	178	173	180		194
Sept.	183	177	185		200
Dec.	190	180	189		209
1971 Maart	194	189	197		213
Juni	201	193	202		221
Sept.	204	197	206		227
Dec.	212	200	210		236

* Om de indexcijfers op basis 1963 = 100 om te zetten in indexcijfers basis 1953 = 100 volstaat het de bovenstaande cijfers te vermenigvuldigen met de volgende coëfficiënten : kolom (1) : 1,075; kolom (2) : 1,603; kolom (3) : 1,624; kolom (5) : 1,781.

1 Excl. de transportarbeiders.

2 Het betreft het eenvoudig indexcijfer van de totale bezoldigingen betaald aan de arbeiders op wie de maatschappelijke zekerheid toepasselijk is en die behoren tot de extractiebedrijven, de fabrieksnijverheid, het bouwbedrijf, het vervoer en het verkeer. (Voor de bepaling van de totale

Algemene gemiddelden van de uurlonen der arbeiders

(sociale lasten inbegrepen)

Bron : V.B.N.

	België (Belgische franken)	West-Duitsland	Vere-nigd Konink-rijk	Neder-land	Frank-rijk	Italië
		percentage in verhouding tot de Belgische lonen 4				
1964	55,98	111,3	88,3	90,4	91,8	94,4
1965	62,40	110,0	87,2	89,0	88,3	85,5
1966	68,73	105,9	85,5	89,8	85,0	80,1
1967	75,81	100,2	80,5	89,9	82,2	79,6
1968	82,92	96,2	68,3	89,3	83,7	76,8
1969	89,10	102,4	67,8	93,7	85,0	78,0
1970	97,87	111,7	n.b.	97,6	79,8	86,5
1967 Maart-April	74,52	101,0	80,5	89,7	82,6	80,2
Sept.-Oktober	77,09	99,4	80,6	90,1	82,9	79,4
1968 Maart-April	81,46	96,0	68,6	88,7	81,3	77,2
Sept.-Oktober	84,38	96,5	67,9	89,9	86,8	76,5
1969 Maart-April	86,93	98,8	68,8	93,9	88,8	79,7
Sept.-Oktober	91,26	110,8	67,8	93,5	79,0	78,6
1970 Maart-April	96,05	110,0	n.b.	95,8	80,9	87,3
Sept.-Oktober	99,63	113,3	71,5	99,5	81,5	88,6
1971 Maart-april	108,22	112,1	n.b.	99,8	79,9	93,0

bezoldigingen, zie XXVe Jaarverslag R.M.Z., blz. 275.)

3 Dit indexcijfer, waarin de steenkolenmijnen niet werden opgenomen, geeft de arbeidskosten per uur en niet de kosten per geproduceerde eenheid.

4 Het V.B.N. publiceert de buitenlandse uurlonen uitgedrukt in Belgische franken op basis van de wisselkoers. In de aldus verkregen percentages is geen rekening gehouden met de veranderingen van het Belgische en buitenlandse prijspeil : zij geven dus niet de verhouding van de reële lonen weer.

VI · 2. — GEMIDDELDE YERDIENDE BRUTO-UURLONEN IN DE NIJVERHEID

(mannen + vrouwen — in franken per uur)

Bron : N.I.S.

Bedrijfsgroepen en -sectoren	1965 oktober	1966 oktober	1967 oktober	1968 oktober	1969 oktober	1970 april	1970 oktober
<i>Extractieve nijverheid</i> ¹ :							
Steenkolenwinning (arbeiders ondergrond)	62,22	66,55	70,14	74,02	76,85	88,01	97,03
Bewerking van steenkolen (arb. bovengr.)	43,17	45,92	49,13	52,41	55,71	64,12	70,97
Groeven	48,24	53,13	54,01	56,88	61,10	65,19	67,05
Totaal extractieve nijverheid	55,84	59,68	62,97	66,20	69,35	78,61	85,97
<i>Fabrieksnijverheid</i> :							
Voedingsmiddelen (behalve dranken) ...	40,29	43,47	45,59	48,74	53,30	55,82	58,40
Dranken	44,38	47,77	50,56	54,13	59,15	60,57	63,90
Tabak	37,06	41,06	43,60	47,00	51,93	55,28	57,40
Textielindustrie	37,27	41,83	44,32	46,55	51,52	53,95	56,05
Schoeisel, kleding	32,45	35,97	37,66	39,90	43,67	47,00	49,04
Hout (behalve meubelen)	39,93	44,71	48,00	50,69	55,62	58,72	62,88
Meubelindustrie	42,17	46,75	49,18	53,16	58,19	59,97	65,14
Papier, papierwaren	43,58	47,88	50,88	53,17	59,82	63,49	65,91
Druk- en boekbindersbedrijf	48,06	52,17	56,79	61,45	65,12	72,33	72,40
Leder (behalve schoeisel, kleding)	37,07	40,77	43,38	46,62	50,91	53,39	55,01
Rubber- en plasticindustrie	43,59	48,49	51,42	54,05	60,09	63,33	66,39
Chemische industrie	49,81	56,32	59,59	61,49	67,83	72,24	75,15
Petroleumindustrie	71,33	78,36	85,10	88,22	94,01	103,01	105,03
Steen, glas, aardewerk, enz.	45,83	50,98	53,46	56,02	61,56	66,74	68,36
Metallurgische basisindustrie	54,96	59,55	62,98	66,23	72,94	77,34	80,93
Metaalverwerkende industrie, behalve machines en transportmaterieel	46,13	49,44	52,12	54,88	60,08	64,16	67,65
Machines, behalve elektrische	47,38	52,22	56,20	59,18	63,93	68,26	71,66
Elektrotechnische industrie	43,99	48,80	51,19	54,46	60,11	63,37	67,59
Transportmaterieel	51,80	56,34	59,53	63,21	69,93	74,77	79,46
Totaal fabrieksnijverheid	44,03	48,58	51,36	54,22	59,54	63,25	66,16
waarvan : mannen	48,14	52,94	55,92	59,04	64,79	68,73	71,98
vrouwen	31,97	35,51	37,67	39,79	43,82	46,83	48,70
<i>Bouwnijverheid</i> ¹	47,30	52,82	55,71	57,89	62,22	66,56	71,90
<i>Algemeen gemiddelde voor de nijverheid</i> :							
Totaal (mannen + vrouwen)	45,60	50,01	52,84	55,60	60,62	64,78	68,39
waarvan : mannen	48,75	53,43	56,42	59,34	64,59	69,02	73,04

¹ Mannen alleen.

Bibliografische referenties : *Statistisch Jaarboek voor België*. — *Statistisch Tijdschrift van het N.I.S.* — *I.R.E.S.* — *Jaarverslagen van de R.M.Z.* — *Arbeidsblad*. — *Industrie*. tijdschrift van het V.B.N. — *Le coût de la*

main-d'œuvre dans l'industrie européenne, Etudes et Documents, nouvelle série. n° 52, 1959 (I.A.B.). — *Annuaire des statistiques du Travail* (I.A.B.).

VII. — PRIJZEN EN PRIJSINDEXCIJFERS
1. — GROOTHANDELSPRIJZEN OP DE WERELDMARKTEN

Daggemiddelden	Tarwe in Canada	Koffie te New York Santos IV	Merinoswol 64 S in het Verenigd Koninkrijk	Katoen in de Verenigde Staten (15 markten)	Rubber te Londen « Spot » price nr 1	Koper te Londen	Tin te Londen slotkoers	Oudijzer in de Verenigde Staten	Ruwe petroleum in West-Texas
	\$ per 60 lbs	cents per lb	d per Kg.	\$ per 100 lbs	£ per M.T.	£ per long ton	\$ per long ton	\$ per barrel	
1964	2,03	46,7	96	32,20	186,0	351	1.236	34,7	2,89
1965	1,91	44,7	85	30,40	190,6	469	1.413	35,2	2,89
1966	2,04	40,8	93	26,40	179,1	555	1.296	31,0	2,89
1967	2,02	37,8	86	23,00	151,6	418	1.229	27,0	2,88
1968	1,93	37,4	97	27,20	170,8	526	1.323	27,1	2,90
1969	1,85	40,8	91	25,40	222,2	621	1.451	31,5	3,00
1970	1,76	54,6	79	25,10	180,4	589	1.537	42,0	3,02
1969 3 ^e kwartaal	1,83	39,4	97	25,33	241,2	654	1.465	33,7	3,02
4 ^e kwartaal	1,79	48,0	94	25,00	211,4	689	1.552	34,3	3,02
1970 1 ^e kwartaal	1,79	52,6	84	24,87	209,1	699	1.584	43,8	3,02
2 ^e kwartaal	1,75	53,9	80	25,20	184,0	666	1.546	43,5	3,02
3 ^e kwartaal	1,71	55,8	71	25,50	167,8	538	1.495	40,7	3,02
4 ^e kwartaal	1,79	56,0	70	24,80	165,5	455	1.498	40,2	3,02
1971 1 ^e kwartaal	1,79	50,1	69	25,10	154,1	441	1.452	39,2	3,19
2 ^e kwartaal	1,76	43,1	73	26,47	155,6	477	1.462	37,0	3,27
3 ^e kwartaal			74	29,63	135,7	448	1.425	35,8	3,27
1970 November	1,78	56,3	72	24,70	166,5	452	1.507	38,5	3,02
December	1,81	54,0	70	24,50	174,0	435	1.457	38,0	3,02
1971 Januari	1,80	53,8	68	24,70	159,6	421	1.444	41,5	3,02
Februari	1,79	50,9	68	25,10	152,0	425	1.443	40,8	3,27
Maart	1,79	45,6	71	25,60	150,7	476	1.469	39,0	3,27
April	1,79	43,7	71	25,90	155,0	521	1.484	37,0	3,27
Mei	1,72	43,1	74	26,40	162,4	464	1.466	37,5	3,27
Juni	1,77	42,5	75	27,10	149,4	447	1.437	36,5	3,27
Juli		42,6	75	27,30	138,6	464	1.440	35,5	3,27
Augustus		42,5	75	28,80	134,7	451	1.420	36,0	3,27
September			73	29,30	134,0	428	1.416	36,0	3,27
Oktober			73	29,80		418	1.402	35,0	3,33
November				29,80					

VII - 2. — INDEXCIJFERS VAN DE GROOTHANDELSPRIJZEN OP DE WERELDMARKTEN

Basis 1963 = 100

Bronnen : Comtel Reuter — Moody's Investors Service — Der Volkswirt.

Maandgemiddelden of maanden	Reuter-indexcijfer	Moody-indexcijfer	Schulze-indexcijfers		
			Algemeen	Nijverheid	Voeding
1964	102	100	104	104	101
1965	98	103	103	105	96
1966	97	107	104	106	98
1967	94	99	100	102	96
1968	106	98	101	104	94
1969	115	107	104	108	96
1970	120	111	106	108	102
1971	113	101	105	109	100
1969 4 ^e kwartaal	118	111	106	109	98
1970 1 ^e kwartaal	120	114	107	110	98
2 ^e kwartaal	121	111	106	109	99
3 ^e kwartaal	120	111	105	107	100
4 ^e kwartaal	119	106	105	105	103
1971 1 ^e kwartaal	116	104	104	106	102
2 ^e kwartaal	114	101	105	110	100
3 ^e kwartaal	112	98	106	110	99
4 ^e kwartaal	110	100	106	111	100
1971 Februari	116	106	104	106	102
Maart	115	102	105	107	101
April	115	101	105	109	100
Mei	114	101	105	110	99
Juni	113	102	106	110	100
Juli	113	100	106	110	100
Augustus	113	98	105	110	98
September	110	97	105	110	98
Oktober	109	99	105	110	98
November	109	99	106	110	99
December	113	101	108	112	102
1972 Januari	118	105	112	116	105
Februari	120	106			

VII - 3. — INDEXCIJFERS VAN DE GROOTHANDELSPRIJZEN IN BELGIE

Basis 1963 = 100 *

Bron : M.E.Z.

Maandgemiddelden of maanden	Algemeen indexcijfer	Landbouwprodukten			Industriële produkten								Gezamenlijke industriële produkten in de drie produktiestadia		
		Algemeen indexcijfer	Dierlijke	Plantaardige	Algemeen indexcijfer	Inheemse produkten	Ingevoerde produkten	Delfstoffen	Metalen en metaalprodukten	Textiel- produkten	Scheikundige produkten	Bouw- materialen	Grondstoffen	Halfabrikaten	Fabrikaten
1964	104,6	102,7	107,5	98,5	105,2	103,5	107,7	104,9	106,2	103,4	103,1	108,1	106,0	105,6	104,4
1965	105,8	105,8	111,3	101,0	105,8	103,4	109,7	106,9	107,9	97,5	104,0	110,7	105,4	106,0	105,9
1966	108,2	110,5	113,7	107,5	107,7	104,5	113,5	106,9	108,6	99,4	106,2	112,2	104,9	109,4	108,3
1967	107,0	110,4	114,3	106,9	106,3	104,5	107,7	105,5	106,9	95,0	106,5	119,2	99,8	107,6	109,5
1968	107,3	109,2	117,4	102,1	106,9	106,0	106,2	105,4	107,4	96,2	106,5	121,9	99,4	109,3	110,0
1969	112,6	118,1	121,5	115,2	111,3	109,5	111,7	107,5	114,8	97,7	108,4	125,1	102,3	116,9	113,4
1970	118,0	120,3	117,1	123,5	117,5	116,3	117,7	114,5	129,2	101,4	110,3	130,2	109,1	120,9	120,4
1971 ¹	117,3	115,0	119,7	111,1	117,9	118,3	114,8	119,0	125,9	105,3	108,6	136,8	110,8	119,0	121,7
1969 4 ^e kwartaal ...	114,9	121,4	118,9	123,6	113,5	111,7	113,9	108,4	121,0	98,3	109,3	126,7	103,2	119,7	115,9
1970 1 ^e kwartaal ...	117,5	122,8	120,1	125,3	116,3	114,3	117,5	111,7	128,2	99,1	110,2	127,6	106,6	121,8	118,8
2 ^e kwartaal ...	118,2	122,1	118,6	126,2	117,4	115,1	119,8	113,5	130,3	101,1	109,3	129,0	109,9	121,5	119,2
3 ^e kwartaal ...	117,8	118,6	114,6	122,5	117,7	116,7	117,2	115,8	129,2	101,9	109,6	131,0	110,2	120,1	121,0
4 ^e kwartaal ...	118,2	117,7	115,1	120,0	118,4	118,8	116,0	117,2	128,2	103,3	111,9	132,6	109,8	120,4	122,6
1971 1 ^e kwartaal ... ¹	116,7	116,1	118,9	113,6	116,9	117,1	114,2	118,4	126,0	102,7	107,4	135,4	110,0	118,2	120,4
2 ^e kwartaal ...	117,1	114,1	116,3	112,1	117,9	117,7	116,2	118,9	126,4	105,6	107,1	136,5	112,1	119,3	120,7
3 ^e kwartaal ...	117,9	115,6	119,1	112,5	118,5	118,8	115,6	120,0	125,8	106,8	108,9	137,1	111,5	119,6	122,1
4 ^e kwartaal ...	117,5	114,5	124,2	106,1	118,4	119,3	113,6	118,6	125,3	106,2	110,8	138,0	109,8	118,9	123,4
1971 Januari	116,9	119,1	122,3	116,1	116,4	116,6	113,8	118,1	125,2	102,6	107,0	133,2	109,0	117,9	120,2
Februari	116,5	115,1	117,2	113,3	117,0	117,4	113,8	118,8	125,7	102,6	107,4	136,5	110,2	118,1	120,5
Maart	116,6	114,1	117,2	111,4	117,4	117,4	115,2	118,4	127,0	102,8	107,9	136,5	110,8	118,5	120,6
April	116,5	112,9	115,8	110,4	117,5	117,4	115,7	118,2	127,1	104,1	106,8	136,5	111,2	119,4	120,3
Mei	116,5	112,1	115,5	109,0	117,7	117,5	115,9	118,2	125,9	105,7	106,8	136,5	111,9	118,9	120,6
Juni	118,2	117,3	117,6	116,9	118,6	118,3	116,9	120,3	126,3	107,1	107,8	136,5	113,3	119,5	121,2
Juli	117,6	114,3	114,4	114,2	118,5	118,5	116,6	120,2	126,0	107,4	108,4	136,8	112,8	119,4	121,5
Augustus	118,1	115,7	120,4	111,5	118,7	119,0	115,8	120,1	125,8	107,2	109,2	136,8	112,0	119,9	122,2
September ...	117,9	116,7	122,4	111,7	118,2	118,8	114,3	119,6	125,6	105,7	109,1	137,6	109,8	119,5	122,7
Oktober	117,3	114,1	120,9	108,1	118,3	119,1	113,8	118,7	125,8	106,0	109,6	137,6	109,8	119,1	123,0
November	117,6	115,0	125,6	105,8	118,4	119,3	113,7	118,5	125,0	106,4	111,3	137,6	110,1	118,7	123,4
December	117,6	114,4	126,2	104,4	118,5	119,5	113,2	118,7	125,0	106,3	111,4	138,8	109,6	118,9	123,8
1972 Januari	118,3	116,1	129,0	105,1	119,0	120,3	112,9	118,2	125,4	109,1	112,2	139,8	109,6	119,7	124,6

* Indexcijfers oorspronkelijk berekend op basis 1936-38 = 100 omgezet in basis 1963 = 100.

¹ Nieuwe reeks als gevolg van het van kracht worden, op 1 januari 1971, van de belasting over de toegevoegde waarde. De nieuwe indexcijfers zijn berekend volgens prijzen vrij van belasting; de oude prijzen bevatten sommige overdrachtaksen.

VII · 3. — INDEXCIJFERS VAN DE GROOTHANDELSPRIJZEN IN BELGIE

Basis 1963 = 100

INHEEMSE EN INGEVOERDE INDUSTRIELE PRODUCTEN

Bron : M.E.Z.

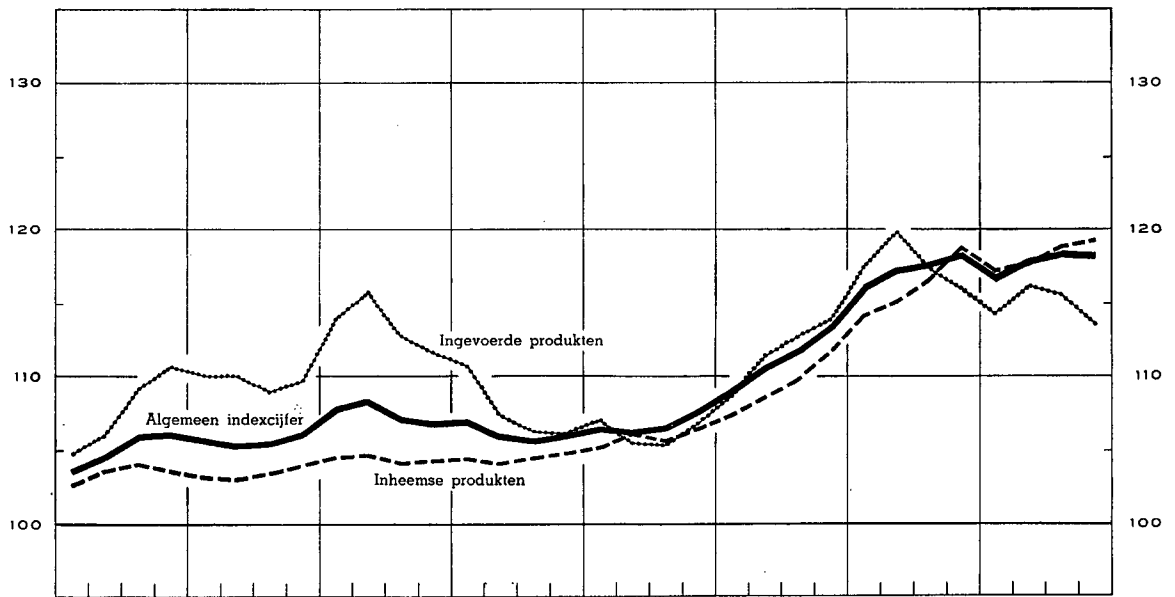

INHEEMSE EN INGEVOERDE INDUSTRIELE PRODUCTEN

Prijzen in drie produktiestadia

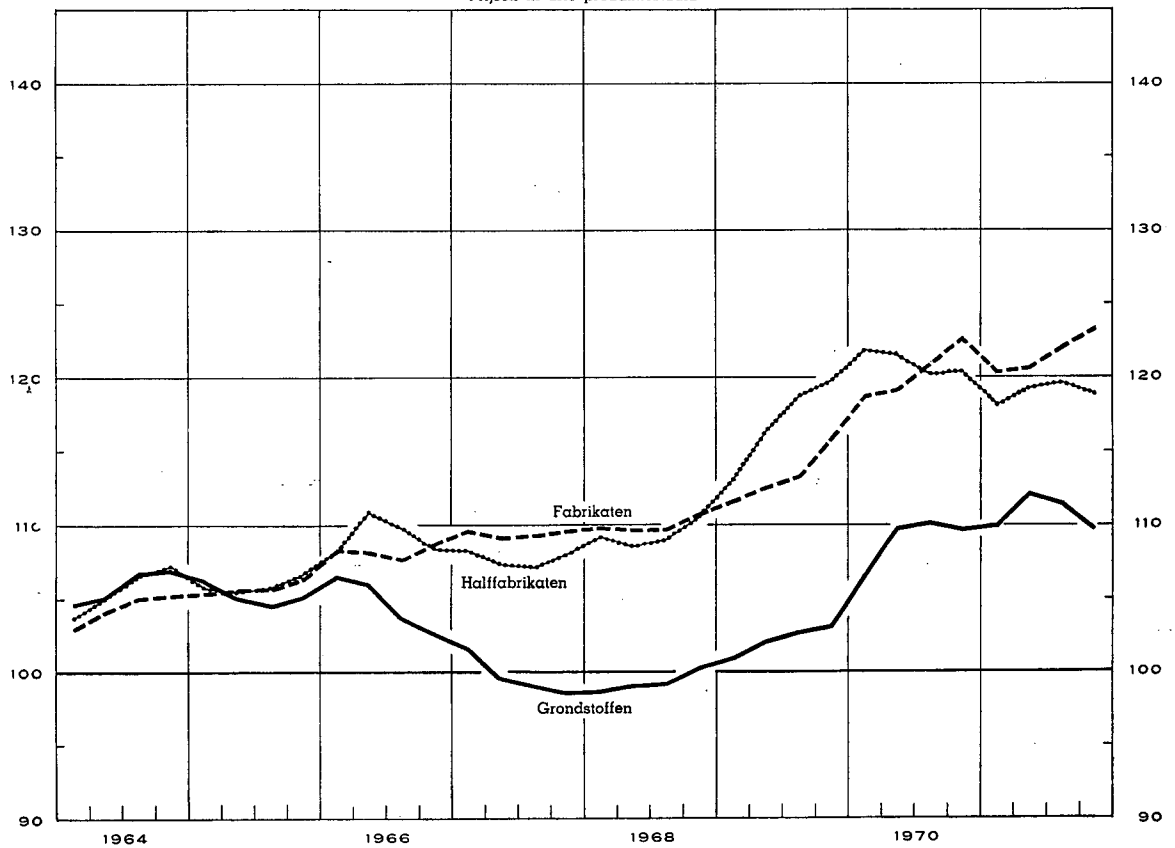

VII · 4. — PRIJSINDEXCIJFERS BIJ CONSUMPTIE IN BELGIE

Basis 1966 = 100

Bron : M.E.Z.

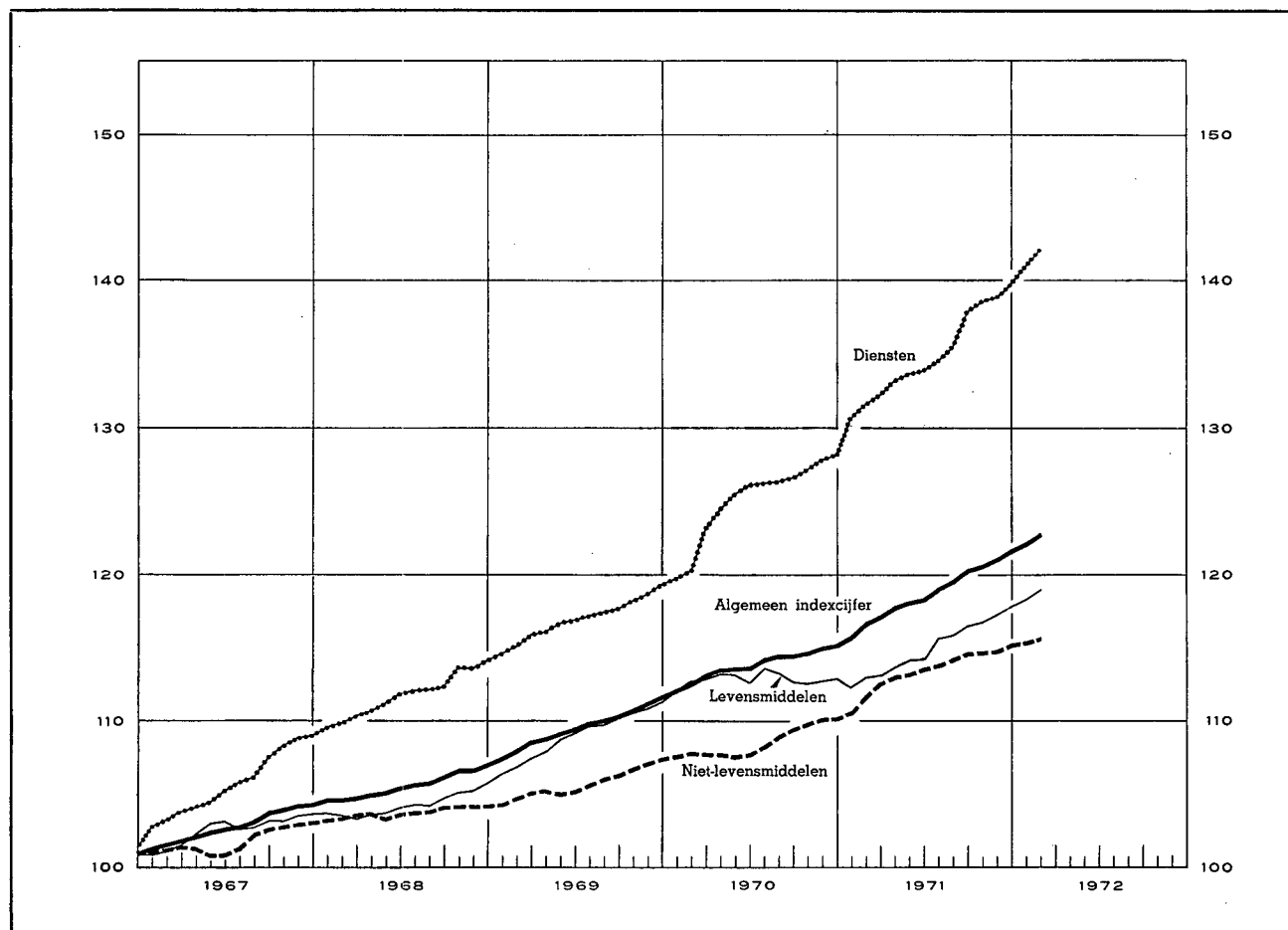

Maandgemiddelden of maanden	Algemeen indexcijfer		Levensmiddelen		Niet-eetbare producten		Diensten	
	1971	1972	1971	1972	1971	1972	1971	1972
1966	100,00		100,00		100,00		100,00	
1967	102,91		102,52		101,84		105,83	
1968	105,69		104,28		103,81		111,79	
1969	109,65		109,10		105,81		116,97	
1970	113,94		112,90		108,64		125,17	
1971	118,89		115,05		113,56		135,04	
1° kwartaal	116,60		112,84		111,70		131,58	
2° kwartaal	118,12		114,09		113,32		133,57	
3° kwartaal	119,68		116,01		114,24		135,96	
4° kwartaal	121,16		117,25		114,96		139,06	
Januari	115,83	122,22	112,38	118,32	110,69	115,41	130,74	140,99
Februari	116,74	122,87	113,00	118,98	111,84	115,65	131,66	142,06
Maart	117,23		113,13		112,56		132,33	
April	117,84		113,75		113,12		133,17	
Mei	118,13		114,17		113,28		133,64	
Juni	118,38		114,35		113,56		133,89	
Juli	119,10		115,62		113,86		134,47	
Augustus	119,55		115,94		114,30		135,48	
September	120,39		116,48		114,55		137,94	
Oktober	120,71		116,70		114,70		138,52	
November	121,13		117,24		114,90		138,92	
December	121,65		117,81		115,28		139,74	

Bibliografische referenties : Statistisch Jaarboek voor België. — Statistisch Tijdschrift van het N.I.S. — Arbeidsblad. — Industrie, tijdschrift van het V.B.N. — I.R.E.S — De Belgische Textielnijverheid, tijdschrift van Febeltex. — Der Volkswirt. — Wirtschaft und Statistik. — Bulletin mensuel de statistique (O.V.N.). — Monthly Digest of Statistics. —

Bulletin statistique de l'I.N.S.E.E. — Principaux indicateurs économiques (O.E.S.O.). — Données statistiques (Raad van Europa). — Mededelingen van het Verbond der Belgische Nijverheid. — Financiële dagbladen : Agéfi, Het Financieele Dagblad, The Financial Times, Le Nouveau Journal.

VIII. — BUITENLANDSE HANDEL VAN DE B.L.E.U.

Bron : N.I.S.

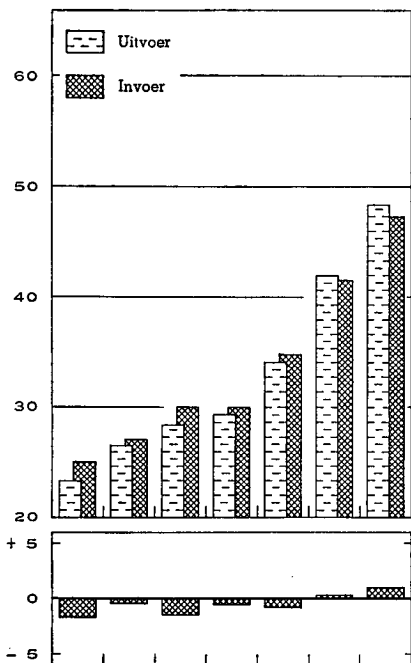

INVOER, UITVOER EN HANDELSBALANS
Maandgemiddelden in miljarden franken

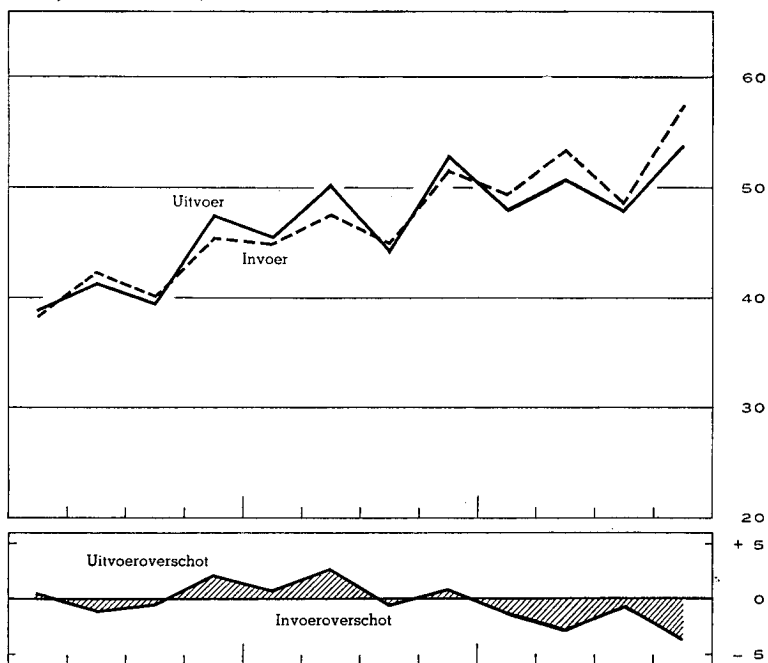

Bron : N.I.S. — Berekeningen N.B.B.

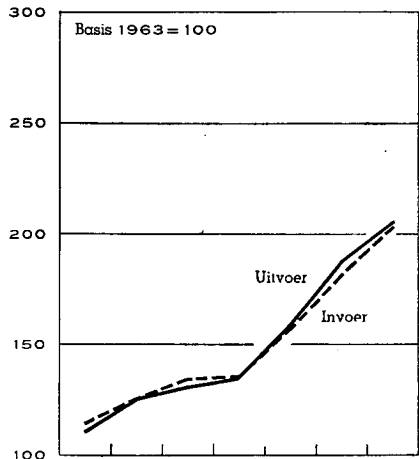

INDEXCIJFERS VAN HET VOLUME

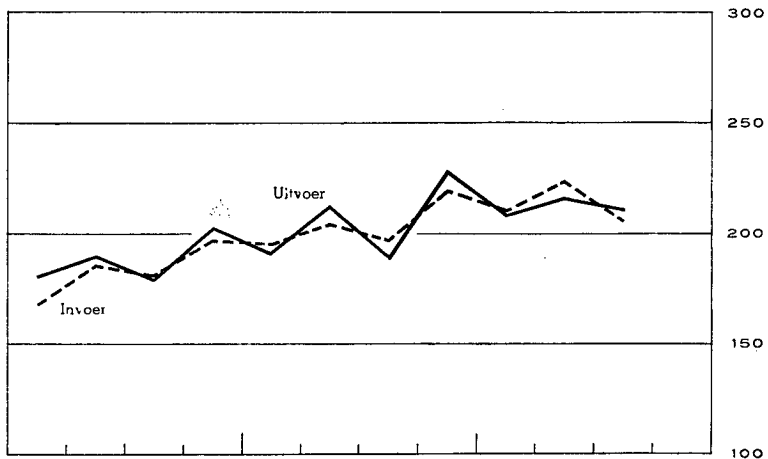

INDEXCIJFERS VAN DE GEMIDDELTE WAARDEN PER EENHEID EN VAN DE RUILVOET

Bron : N.I.S. — Berekeningen N.B.B.

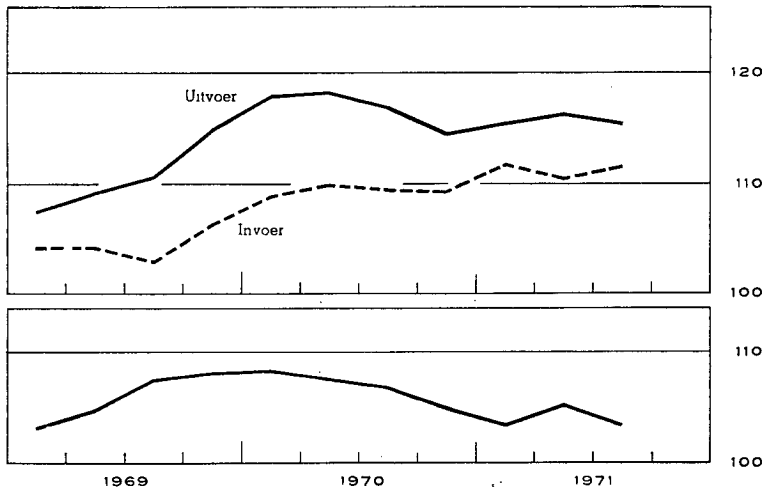
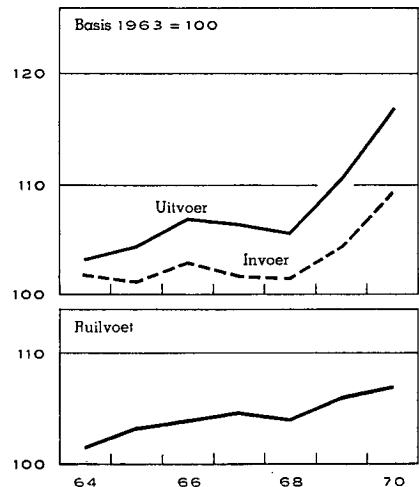

VIII - 1. — BUITENLANDSE HANDEL VAN DE B.L.E.U. — ALGEMENE TABEL

Maandgemiddelden	Bron : N.I.S.				Bron : N.I.S. — Berekeningen N.B.B.				
	Waarde : (miljarden franken)			Percentage $\frac{\text{uitvoer}}{\text{invoer}}$	Indexcijfers basis 1963 = 100				ruilvoet ¹
	Invoer	Uitvoer	Handels- balans		hoeveelheid		prijzen		
				invoer	uitvoer	bij invoer	bij uitvoer		
1964	24,9	23,3	- 1,6	94	114,9	111,3	101,8	103,3	101,5
1965	27,1	26,6	- 0,5	98	125,6	126,1	101,3	104,6	103,3
1966	29,9	28,5	- 1,4	95	134,9	131,6	102,9	107,0	104,0
1967	29,9	29,3	- 0,6	98	136,1	135,7	101,8	106,6	104,7
1968	34,7	34,0	- 0,7	98	157,5	158,5	101,6	105,7	104,0
1969	41,6	41,9	+ 0,3	101	183,3	188,0	104,5	110,7	105,9
1970	47,3	48,4	+ 1,1	102	204,0	206,2	109,3	116,9	107,0
1971	52,2	50,3	- 1,9	96					
1969 4 ^e kwartaal	45,4	47,6	+ 2,2	104	197,5	203,5	106,4	115,0	108,1
1970 1 ^e kwartaal	44,9	45,6	+ 0,7	102	196,3	192,5	108,9	117,9	108,3
2 ^e kwartaal	47,6	50,4	+ 2,8	106	204,7	213,4	109,9	118,3	107,6
3 ^e kwartaal	45,1	44,6	- 0,5	99	197,6	189,9	109,5	116,9	106,8
4 ^e kwartaal	51,8	52,9	+ 1,1	102	220,0	229,5	109,3	114,7	104,9
1971 1 ^e kwartaal	49,4	48,2	- 1,2	98	210,5	209,5	111,8	115,6	103,4
2 ^e kwartaal	53,4	50,7	- 2,7	95	224,6	217,1	110,6	116,5	105,3
3 ^e kwartaal	48,7	48,5	- 0,2	100	206,9	211,6	111,7	115,5	103,4
4 ^e kwartaal	57,5	53,9	- 3,6	94					
1971 Eerste maand	42,5	43,9	+ 1,4	103					
Eerste 2 maanden	46,0	43,8	- 2,2	95					
Eerste 3 maanden	49,4	48,2	- 1,2	98	210,5	209,5	111,8	115,6	103,4
Eerste 4 maanden	50,6	47,9	- 2,7	95					
Eerste 5 maanden	50,7	48,5	- 2,2	96					
Eerste 6 maanden	51,4	49,4	- 2,0	96	217,6	213,3	111,2	116,1	104,4
Eerste 7 maanden	51,0	49,5	- 1,5	97					
Eerste 8 maanden	50,6	47,9	- 2,7	95					
Eerste 9 maanden	50,5	49,1	- 1,4	97	214,0	212,7	111,4	115,9	104,0
Eerste 10 maanden	51,3	49,7	- 1,6	97					
Eerste 11 maanden	51,7	49,7	- 2,0	96					
12 maanden	52,2	50,3	- 1,9	96					
1972 1 ^e maand	48,1	51,0	+ 2,9	106					

¹ Ruilvoet = $\frac{\text{indexcijfer van de uitvoerprijzen}}{\text{indexcijfer van de invoerprijzen}}$

N. B. — Wat de indexcijfers van de hoeveelheid, de prijzen en de ruilvoet betreft, wijkt het gemiddelde van de kwartaalcijfers af van het jaarlijks indexcijfer omdat in dat laatste ook seizoenprodukten en sommige artikelen waarvan de bewegingen sporadisch zijn, worden opgenomen.

VIII - 2. — UITVOER VAN DE B.L.E.U. — Indeling naar de aard der produkten

(Miljarden franken)

Bron : Nationaal Instituut voor de Statistiek (indeling van de N.B.B. volgens de Type-classificatie voor de internationale handel van de O.V.N.).

Maandgemiddelden	Metaal- verwer- kende bedrij- ven	IJzer- en staal- nijver- heid	Textiel	Schei- kundige produk- ten	Non- ferro- metalen	Land- bouw- produk- ten	Dia- mant- nijver- heid	Petro- leum- nijver- heid	Voed- dings- bedrij- ven	Papier en boeken	Hout en meub- len	Glas en spiegel- glas	Huiden, leder en schoeisel	Rubber	Steen- groeven	Bouw- mate- rielen uit cement en uit gips	Bewerk- te tabak	Steen- kolen- nijver- heid	Cera- mieck	Cement	Diver- sen	Totaal
1964	5,85	3,75	3,56	1,65	1,84	0,84	1,17	0,65	0,61	0,45	0,37	0,57	0,24	0,14	0,16	0,12	0,07	0,27	0,08	0,08	0,82	23,29
1965	7,07	4,13	3,78	2,02	2,22	1,16	1,22	0,69	0,72	0,54	0,43	0,58	0,27	0,16	0,17	0,12	0,10	0,18	0,08	0,09	0,86	26,59
1966	7,34	3,95	4,17	2,19	2,81	1,22	1,50	0,67	0,81	0,63	0,49	0,61	0,30	0,18	0,17	0,13	0,10	0,12	0,07	0,07	0,92	28,45
1967	7,53	4,24	3,85	2,45	2,63	1,54	1,54	0,68	0,87	0,67	0,53	0,67	0,29	0,19	0,18	0,14	0,11	0,13	0,08	0,07	0,91	29,30
1968	8,58	4,78	4,35	3,17	3,22	1,75	1,73	0,95	0,98	0,81	0,63	0,75	0,31	0,23	0,19	0,16	0,15	0,11	0,08	0,07	1,02	34,02
1969	10,97	5,96	5,22	4,02	3,83	2,13	1,93	1,27	1,25	1,08	0,81	0,80	0,41	0,29	0,21	0,17	0,13	0,11	0,10	0,07	1,18	41,94
1970	13,24	7,12	5,48	4,90	4,29	2,56	1,83	1,14	1,50	1,23	0,91	0,93	0,41	0,34	0,23	0,20	0,13	0,15	0,11	0,08	1,59	48,37
1971	14,23	6,64	6,05	5,68	3,18	2,95	1,93	1,22	1,72	1,33	1,16	0,91	0,44	0,40	0,24	0,23	0,14	0,13	0,13	0,10	1,51	50,32
1969 4 ^e kwartaal	12,47	7,23	5,77	4,44	4,34	2,52	2,57	1,08	1,38	1,24	0,89	0,84	0,43	0,33	0,22	0,20	0,13	0,13	0,11	0,07	1,18	47,57
1970 1 ^e kwartaal	11,82	7,45	5,18	4,44	4,56	2,33	1,79	1,03	1,42	1,17	0,75	0,77	0,43	0,32	0,19	0,15	0,11	0,08	0,10	0,06	1,48	45,63
2 ^e kwartaal	14,63	7,53	5,68	5,05	4,57	2,36	1,62	0,99	1,57	1,31	0,93	0,96	0,41	0,35	0,24	0,21	0,13	0,13	0,12	0,09	1,53	50,41
3 ^e kwartaal	11,27	6,73	4,96	4,80	3,98	2,39	1,79	1,19	1,39	1,13	0,85	0,88	0,36	0,29	0,25	0,22	0,13	0,18	0,12	0,08	1,57	44,56
4 ^e kwartaal	15,23	6,76	6,09	5,30	4,04	3,18	2,12	1,35	1,62	1,31	1,11	1,10	0,43	0,38	0,26	0,24	0,14	0,21	0,12	0,10	1,80	52,89
1971 1 ^e kwartaal	13,71	6,67	5,75	5,42	3,16	2,78	1,79	0,98	1,45	1,25	1,02	0,94	0,37	0,36	0,22	0,20	0,11	0,17	0,10	0,08	1,67	48,20
2 ^e kwartaal	14,15	6,78	6,14	5,46	3,30	2,93	2,21	1,27	1,71	1,34	1,14	0,87	0,49	0,42	0,24	0,24	0,14	0,12	0,13	0,09	1,50	50,67
3 ^e kwartaal	13,79	6,74	5,53	5,63	3,06	2,63	1,78	1,47	1,71	1,26	1,07	0,83	0,42	0,37	0,24	0,23	0,12	0,10	0,14	0,10	1,29	48,51
4 ^e kwartaal	15,28	6,39	6,78	6,19	3,19	3,48	1,95	1,15	2,00	1,44	1,40	0,99	0,51	0,45	0,26	0,26	0,17	0,14	0,15	0,12	1,61	53,91
1970 12 maanden	13,24	7,12	5,48	4,90	4,29	2,56	1,83	1,14	1,50	1,23	0,91	0,93	0,41	0,34	0,23	0,20	0,13	0,15	0,11	0,08	1,59	48,37
1971 1 ^e maand	13,50	5,78	5,13	4,53	3,30	2,58	1,22	0,46	1,26	1,19	0,89	0,98	0,32	0,32	0,18	0,15	0,07	0,22	0,09	0,05	1,66	43,88
Eerste 2 maanden ...	12,37	6,15	5,31	4,85	3,03	2,46	1,53	0,64	1,33	1,18	0,93	0,91	0,34	0,33	0,19	0,18	0,09	0,18	0,10	0,06	1,63	43,79
Eerste 3 maanden ...	13,71	6,67	5,75	5,42	3,16	2,78	1,79	0,98	1,45	1,25	1,02	0,94	0,37	0,36	0,22	0,20	0,11	0,17	0,10	0,08	1,67	48,20
Eerste 4 maanden ...	13,55	6,75	5,87	5,18	3,19	2,78	1,63	0,95	1,51	1,26	1,05	0,92	0,39	0,37	0,22	0,21	0,11	0,15	0,11	0,08	1,64	47,92
Eerste 5 maanden ...	13,92	6,63	5,83	5,36	3,16	2,71	1,88	1,01	1,53	1,27	1,06	0,90	0,41	0,38	0,22	0,21	0,12	0,14	0,11	0,08	1,59	48,52
Eerste 6 maanden ...	13,93	6,73	5,95	5,44	3,23	2,85	2,00	1,12	1,58	1,30	1,08	0,90	0,43	0,39	0,23	0,22	0,13	0,14	0,12	0,08	1,59	49,44
Eerste 7 maanden ...	14,02	6,81	5,91	5,45	3,19	2,83	2,05	1,16	1,58	1,30	1,09	0,89	0,43	0,39	0,23	0,22	0,12	0,14	0,12	0,08	1,52	49,53
Eerste 8 maanden ...	13,27	6,67	5,70	5,38	3,12	2,79	1,89	1,21	1,57	1,27	1,05	0,86	0,41	0,38	0,23	0,22	0,12	0,13	0,12	0,08	1,48	47,95
Eerste 9 maanden ...	13,88	6,73	5,81	5,50	3,17	2,78	1,93	1,24	1,63	1,29	1,07	0,88	0,42	0,39	0,23	0,22	0,12	0,13	0,12	0,09	1,49	49,12
Eerste 10 maanden ...	14,05	6,83	5,91	5,54	3,18	2,83	1,88	1,22	1,66	1,30	1,11	0,89	0,43	0,39	0,24	0,23	0,13	0,14	0,13	0,09	1,50	49,68
Eerste 11 maanden ...	14,00	6,75	5,95	5,56	3,16	2,86	1,95	1,20	1,66	1,31	1,13	0,90	0,43	0,40	0,24	0,23	0,13	0,13	0,13	0,10	1,48	49,70
12 maanden	14,23	6,64	6,05	5,68	3,18	2,95	1,93	1,22	1,72	1,33	1,16	0,91	0,44	0,40	0,24	0,23	0,14	0,13	0,13	0,10	1,51	50,32

N. B. — De inhoud van elke rubriek stemt met de benaming overeen, zelfs indien de produkten worden vervaardigd door een nijverheidstak die een andere hoofdactiviteit heeft.

VIII - 3. — INVOER VAN DE B.L.E.U. — Indeling naar het gebruik der produkten

(Miljoenen franken)

Bron : N.I.S. — Berekeningen door de N.B.B.

Maandgemiddelden	Produktiegoederen bestemd voor												Verbruiksgoederen							Ultrastingsgoederen	Diversen	Algemeen totaal			
	Totaal	de metaalnijverheid	de textielbedrijven	de landbouwen de voedingsmiddelenbedrijven	de diamantnijverheid	de houtnijverheid	de ledernijverheid	de papieren grafische nijverheid	de tabaksnijverheid	de bouwbedrijven	de rubbernijverheid	de petroleumraffinerijen	diverse produktiesectoren				Totaal	niet duurzame					duurzame		
													brandstoffen		scheikundige produkten	metaalprodukten		andere produkten	voedingsmiddelen					andere	
													vloeibare	andere					dierlijke produkten						plant aardige produkten
1964	16.390	5.343	1.958	1.591	1.126	397	233	293	140	360	88	992	405	985	1.087	454	938	4.976	696	1.050	402	2.828	3.464	83	24.913
1965	17.618	6.076	1.759	1.782	1.174	378	242	295	161	396	98	1.110	360	940	1.235	519	1.093	5.849	802	1.220	481	3.346	3.509	94	27.070
1966	19.740	7.195	1.855	2.024	1.508	403	258	317	147	487	109	1.033	420	851	1.384	538	1.211	6.110	829	1.295	515	3.471	4.000	42	29.892
1967	19.324	6.566	1.559	2.168	1.398	394	219	326	185	498	123	1.229	475	827	1.503	617	1.237	6.429	963	1.379	592	3.495	4.117	30	29.900
1968	23.120	8.185	1.804	2.229	1.899	405	237	354	149	538	155	1.711	558	1.000	1.826	604	1.466	7.236	1.034	1.416	712	4.074	4.278	88	34.722
1969	27.944	10.149	2.028	2.539	2.407	526	298	427	172	686	238	2.010	475	1.188	2.198	781	1.822	8.529	1.150	1.604	848	4.927	5.095	52	41.620
1970	31.151	11.989	1.932	3.105	1.600	510	276	511	181	823	276	2.200	557	1.498	2.534	1.005	2.154	9.417	1.319	1.746	970	5.382	6.716	59	47.343
1971	33.390	11.598	2.015	3.288	2.069	502	299	546	188	1.020	326	2.651	844	1.420	2.972	1.247	2.405	11.186	1.510	2.144	1.106	6.426	7.594	67	52.237
1969 4 ^e kwartaal ...	30.311	11.260	2.060	2.952	2.394	589	297	456	177	799	287	1.946	489	1.310	2.407	886	2.002	9.206	1.263	1.783	936	5.224	5.813	41	45.371
1970 1 ^e kwartaal ...	30.062	11.660	2.116	3.030	1.464	409	326	473	179	692	237	1.896	588	1.536	2.437	913	2.106	9.109	1.144	1.646	931	5.388	5.687	60	44.918
2 ^e kwartaal ...	31.625	12.449	2.060	2.941	1.820	485	285	543	201	875	311	1.866	498	1.518	2.594	990	2.189	9.572	1.309	1.936	977	5.350	6.359	52	47.608
3 ^e kwartaal ...	29.979	11.829	1.654	2.952	1.290	623	220	508	166	819	256	2.360	492	1.419	2.353	970	2.068	8.963	1.247	1.611	979	5.126	6.045	58	45.045
4 ^e kwartaal ...	32.940	12.019	1.897	3.499	1.825	522	272	520	176	908	298	2.679	651	1.521	2.752	1.146	2.255	10.025	1.578	1.791	990	5.666	8.774	62	51.801
1971 1 ^e kwartaal ...	31.736	11.218	1.976	3.450	1.677	414	339	558	183	879	306	2.171	657	1.466	2.873	1.181	2.388	10.766	1.526	1.963	1.078	6.199	6.863	73	49.438
2 ^e kwartaal ...	34.268	11.175	2.064	3.179	2.923	504	312	528	200	1.078	345	2.937	856	1.453	2.934	1.315	2.465	11.260	1.585	2.234	1.110	6.331	7.816	39	53.383
3 ^e kwartaal ...	30.655	10.355	1.806	2.973	1.595	510	252	531	171	1.044	333	2.601	672	1.483	2.961	1.179	2.189	10.785	1.388	2.029	1.061	6.307	7.163	69	48.672
4 ^e kwartaal ...	36.899	13.644	2.214	3.549	2.082	579	294	568	197	1.078	319	2.896	1.189	1.277	3.119	1.315	2.579	11.935	1.542	2.350	1.175	6.868	8.532	87	57.453

1 Rubriek die vooral produkten omvat waarvoor een vertrouwelijk tarief geldt.

VIII - 4a. — INDEXCIJFERS VAN DE GEMIDDELDE WAARDEN PER EENHEID *

Basis 1963 = 100

Bron : N.I.S. — Berekeningen N.B.B.

	1964	1965	1966	1967	1968	1969	1970	1969		1970				1971		
								3e kwart.	4e kwart.	1e kwart.	2e kwart.	3e kwart.	4e kwart.	1e kwart.	2e kwart.	3e kwart.
INVOER (C.I.F.) — Indeling naar het gebruik der produkten																
Produktiegoederen	101,5	100,1	101,6	100,3	100,3	103,0	107,8	101,3	104,7	108,6	109,4	107,9	106,7	109,3	108,4	108,8
Verbruiksgoederen	102,3	105,1	105,9	104,6	103,4	106,4	110,2	105,2	107,8	110,7	108,1	110,1	112,8	114,8	112,5	113,3
Uitrustingsgoederen	102,2	99,6	103,5	103,4	104,3	107,8	112,2	107,2	111,9	106,3	114,5	115,1	115,9	115,8	114,8	120,6
Totaal ...	101,8	101,3	102,9	101,8	101,6	104,5	109,3	103,0	106,4	108,9	109,9	109,5	109,3	111,8	110,6	111,7
UITVOER (F.O.B.) — Indeling naar de aard der produkten																
IJzer- en staalnijverheid	101,4	101,5	100,7	100,0	98,4	108,4	130,0	109,1	121,1	129,6	133,1	131,5	125,5	123,4	123,5	125,7
Metaalverwerkende bedrijven	102,6	104,0	106,8	109,7	108,7	112,1	119,3	110,7	116,3	118,6	119,8	120,8	120,3	121,7	122,5	119,8
Non-ferrometalen	110,9	123,8	150,5	143,5	154,0	169,7	180,7	174,0	185,3	194,6	195,3	177,8	158,3	145,1	148,4	146,0
Textiel	105,2	103,0	102,5	100,9	96,2	97,6	96,8	97,2	98,1	99,0	97,0	97,0	95,1	95,5	95,5	94,7
Scheikundige produkten	102,0	104,1	103,6	102,0	100,9	101,6	102,0	101,4	103,4	101,8	102,5	101,0	101,9	99,2	100,5	98,7
Steenkolennijverheid	118,2	95,9	90,2	87,8	94,0	105,3	156,7	107,5	113,8	132,0	142,4	166,9	178,9	159,4	138,7	134,3
Petroleumnijverheid	97,2	96,4	91,9	92,2	92,6	89,3	86,5	90,5	87,9	86,4	86,7	85,8	86,9	95,8	96,6	99,6
Glas en spiegelglas	102,6	101,9	102,9	108,9	106,3	105,5	99,0	108,0	104,9	104,6	98,3	96,3	97,9	97,8	95,9	98,1
Landbouwprodukten	95,6	99,8	103,7	100,1	98,9	109,1	104,3	109,2	106,9	105,8	103,6	104,1	103,9	105,8	108,3	112,5
Cement	101,6	103,0	101,5	102,2	99,8	91,9	98,9	93,0	88,0	93,3	97,5	99,8	103,3	105,3	110,8	114,2
Bouwmaterialen uit cement en uit gips	104,0	104,9	109,0	110,6	115,8	113,3	115,1	114,8	108,7	114,4	116,4	116,9	113,0	114,8	116,3	114,4
Groeven	100,7	103,2	102,6	105,5	106,5	111,3	116,2	111,0	113,1	116,4	115,4	115,3	119,5	121,7	121,0	121,3
Ceramik	108,6	110,4	114,8	115,2	118,4	117,1	125,1	119,5	113,4	121,2	123,8	128,3	125,4	128,7	137,0	149,0
Hout en meubelen	105,8	109,0	112,4	114,5	111,0	113,0	118,3	112,2	116,9	119,7	120,7	117,2	116,2	115,5	116,9	118,9
Huiden, leder en schoeisel	104,8	111,7	123,8	116,2	110,8	123,5	119,4	123,7	123,2	126,5	116,8	120,5	118,9	112,2	122,7	118,6
Papier en boeken	102,9	106,2	106,7	106,2	102,4	104,4	108,1	104,3	104,6	108,6	111,2	107,7	107,0	112,0	113,3	110,4
Bewerkte tabak	95,3	106,5	111,5	113,6	127,3	124,0	126,7	125,0	120,0	125,2	126,0	126,9	129,0	122,0	119,1	118,8
Rubber	101,3	101,6	100,4	99,3	99,5	96,2	97,8	95,8	95,0	97,9	95,9	98,7	99,4	101,0	103,2	100,4
Voedingsmiddelenbedrijven	103,7	104,3	104,5	103,8	100,7	105,0	109,1	99,0	108,4	107,5	110,5	107,9	111,4	115,0	112,9	112,3
Diversen	104,6	98,3	88,8	88,7	93,4	109,0	127,4	115,8	108,6	112,3	121,0	124,5	125,6	134,3	175,7	151,5
Totaal ...	103,3	104,6	107,0	106,6	105,7	110,7	116,9	110,7	115,0	117,9	118,3	116,9	114,7	115,6	116,5	115,5
INDEXCIJFERS VAN DE RUILVOET ¹																
Totaal ...	101,5	103,3	104,0	104,7	104,0	105,9	107,0	107,5	108,1	108,3	107,6	106,8	104,9	103,4	105,3	103,4

¹ Indexcijfers van de ruilvervoet = $\frac{\text{indexcijfer van de gemiddelde waarden per eenheid bij de uitvoer (f.o.b.)}}{\text{indexcijfer van de gemiddelde waarden per eenheid bij de invoer (c.i.f.)}}$

* Zie N.B. van tabel VIII-1.

VIII - 4b. — INDEXCIJFERS VAN HET VOLUME *

Basis 1963 = 100

Bron : N.I.S. — Berekeningen N.B.B.

	1964	1965	1966	1967	1968	1969	1970	1969		1970				1971		
								3e kwart.	4e kwart.	1e kwart.	2e kwart.	3e kwart.	4e kwart.	1e kwart.	2e kwart.	3e kwart.
INVOER (G.I.F.) — Indeling naar het gebruik der produkten																
Produktiegoederen	111,8	121,9	132,5	131,3	155,3	181,1	200,3	180,1	194,6	193,2	198,8	194,5	213,2	201,5	212,1	195,3
Verbruiksgoederen	123,4	140,7	148,8	158,1	179,1	206,8	221,1	204,2	224,2	216,5	230,8	214,5	232,4	245,4	259,6	247,6
Uitrustingsgoederen	119,4	123,7	130,0	130,9	140,0	164,0	206,1	164,2	176,7	186,8	200,7	192,9	241,9	214,1	245,5	213,5
Totaal ...	114,9	125,6	134,9	136,1	157,5	183,3	204,0	182,2	197,5	196,3	204,7	197,6	220,0	210,5	224,6	206,9
UITVOER (F.O.B.) — Indeling naar de aard der produkten																
IJzer- en staalnijverheid	115,8	126,8	122,5	132,4	151,6	171,8	170,9	158,1	186,6	179,5	176,6	159,9	168,2	168,8	171,2	167,3
Metaalverwerkende bedrijven	119,0	143,2	148,6	148,3	170,0	212,6	238,3	198,2	229,7	216,0	263,6	202,8	271,9	247,8	255,9	253,3
Non-ferrometalen	107,8	116,3	121,3	119,0	135,5	145,7	153,3	153,4	151,8	151,7	151,2	144,4	164,9	140,6	143,5	135,2
Textiel	104,5	113,4	125,3	117,5	139,1	164,7	174,3	147,4	181,1	161,4	180,5	157,5	198,3	185,6	199,1	180,6
Scheikundige produkten	110,2	131,1	143,8	159,6	206,6	258,3	303,2	253,7	283,7	276,9	312,3	298,6	328,6	342,6	337,2	358,7
Steenkolennijverheid	91,4	74,3	52,6	60,3	47,8	43,7	39,1	42,8	45,5	25,3	34,9	44,5	47,9	42,9	34,2	31,2
Petroleumnijverheid	101,1	107,7	109,2	110,5	153,3	212,6	196,2	250,3	184,9	178,2	169,7	206,0	233,0	152,4	195,2	221,1
Glas en spiegelglas	111,0	112,2	117,1	123,2	141,3	151,2	186,9	143,8	155,6	146,7	193,4	182,6	225,1	191,9	176,1	164,7
Landbouwprodukten	99,3	131,4	132,8	172,7	198,8	219,7	275,3	210,5	270,8	259,2	257,5	264,7	349,3	305,9	308,1	266,5
Cement	116,6	134,7	115,4	107,1	110,4	114,3	134,3	122,0	127,3	105,8	148,7	132,5	150,3	120,9	127,9	135,6
Bouwmaterialen uit cement en uit gips	106,9	111,6	113,7	119,0	126,1	141,4	166,6	140,9	172,1	121,3	172,9	173,1	198,9	163,3	190,3	186,8
Groeven	117,8	121,9	121,4	127,4	136,8	141,2	150,0	152,0	146,6	120,3	154,3	162,9	159,7	133,8	151,7	152,0
Ceramiëk	121,2	124,8	110,6	112,5	120,2	145,6	155,2	139,0	160,6	134,5	163,1	157,2	170,1	137,8	161,1	167,6
Hout en meubelen	114,2	128,8	140,0	149,2	184,3	232,4	248,2	212,3	248,4	203,4	250,1	234,0	307,5	284,7	315,2	289,6
Huiden, leder en schoeisel	107,0	111,1	114,5	116,6	128,4	155,6	158,7	152,2	168,1	158,9	163,8	142,1	165,1	152,0	182,2	159,5
Papier en boeken	113,3	129,3	150,9	160,9	202,9	264,8	291,3	252,2	304,8	276,7	300,5	268,2	314,1	286,3	302,4	294,2
Bewerkte tabak	128,7	155,7	152,6	173,3	196,6	173,8	172,6	173,8	178,3	152,2	170,7	178,0	188,7	150,7	196,4	179,2
Rubber	118,7	139,6	150,3	160,9	194,3	255,9	286,9	247,5	293,4	275,9	309,4	246,9	316,0	298,1	346,9	311,6
Voedingsmiddelenbedrijven	111,5	132,5	139,0	149,1	174,0	212,1	245,6	224,1	229,2	236,5	254,7	232,9	260,7	229,4	276,1	286,9
Diversen	103,1	114,5	133,6	133,1	138,4	138,5	176,3	131,6	143,8	147,2	166,2	162,0	203,2	168,0	124,8	122,9
Totaal ...	111,3	126,1	131,6	135,7	158,5	188,0	206,2	180,2	203,5	192,5	213,4	189,9	229,5	209,5	217,1	211,6

* Zie N.B. van tabel VIII-1.

VIII - 5. — GEOGRAFISCHE SPREIDING VAN DE BUITENLANDSE HANDEL VAN DE B.L.E.U.

(Miljarden franken)

Bron : N.I.S.

Maandgemiddelden	West-Duitsland			Frankrijk			Nederland		
	invoer	uitvoer	handels-balans	invoer	uitvoer	handels-balans	invoer	uitvoer	handels-balans
1964	5,12	4,83	- 0,29	3,65	3,53	- 0,12	3,67	5,34	+ 1,67
1965	5,76	5,81	+ 0,05	4,15	3,86	- 0,29	4,02	5,87	+ 1,85
1966	6,47	6,00	- 0,47	4,65	4,60	- 0,05	4,37	6,33	+ 1,96
1967	6,33	5,80	- 0,53	4,43	5,19	+ 0,76	4,50	6,29	+ 1,79
1968	7,21	7,12	- 0,09	5,30	6,31	+ 1,01	5,06	7,16	+ 2,10
1969	9,65	9,60	- 0,05	6,62	8,81	+ 2,19	5,94	8,12	+ 2,18
1970	11,05	11,91	+ 0,86	8,11	9,58	+ 1,47	6,92	9,37	+ 2,45
1971	13,18	12,58	- 0,60	9,28	10,19	+ 0,91	8,49	9,56	+ 1,07
1969 4 ^e kwartaal	10,88	11,40	+ 0,52	7,22	9,99	+ 2,77	6,37	8,98	+ 2,61
1970 1 ^e kwartaal	10,30	11,20	+ 0,90	7,92	8,91	+ 0,99	6,78	8,54	+ 1,76
2 ^e kwartaal	10,67	12,33	+ 1,66	8,31	10,16	+ 1,85	7,05	10,23	+ 3,18
3 ^e kwartaal	10,83	11,26	+ 0,43	7,38	8,86	+ 1,48	6,36	8,60	+ 2,24
4 ^e kwartaal	12,39	12,84	+ 0,45	8,85	10,38	+ 1,53	7,48	10,13	+ 2,65
1971 1 ^e kwartaal	13,40	11,48	- 1,92	8,47	9,68	+ 1,21	7,58	9,27	+ 1,69
2 ^e kwartaal	12,81	12,34	- 0,47	9,27	10,23	+ 0,96	8,81	9,42	+ 0,61
3 ^e kwartaal	12,10	13,14	+ 1,04	8,30	9,21	+ 0,91	7,65	8,79	+ 1,14
4 ^e kwartaal	14,41	13,36	- 1,05	11,08	11,64	+ 0,56	9,93	10,75	+ 0,82
1970 12 maanden	11,05	11,91	+ 0,86	8,11	9,58	+ 1,47	6,92	9,37	+ 2,45
1971 1 ^e maand	10,35	10,70	+ 0,35	7,02	8,38	+ 1,36	7,50	8,34	+ 0,84
Eerste 2 maanden	11,93	10,33	- 1,60	7,97	8,50	+ 0,53	7,47	8,44	+ 0,97
Eerste 3 maanden	13,40	11,48	- 1,92	8,47	9,68	+ 1,21	7,58	9,27	+ 1,69
Eerste 4 maanden	13,30	11,50	- 1,80	8,82	9,82	+ 1,00	7,65	9,08	+ 1,43
Eerste 5 maanden	13,22	11,70	- 1,52	8,76	9,79	+ 1,03	8,15	9,05	+ 0,90
Eerste 6 maanden	13,11	11,91	- 1,20	8,87	9,95	+ 1,08	8,20	9,34	+ 1,14
Eerste 7 maanden	12,98	12,06	- 0,92	8,77	10,04	+ 1,27	8,26	9,19	+ 0,93
Eerste 8 maanden	12,82	11,86	- 0,96	8,64	9,62	+ 0,98	8,13	8,86	+ 0,73
Eerste 9 maanden	12,77	12,32	- 0,45	8,68	9,71	+ 1,03	8,02	9,16	+ 1,14
Eerste 10 maanden	12,88	12,54	- 0,34	9,08	9,92	+ 0,84	8,25	9,39	+ 1,14
Eerste 11 maanden	13,01	12,51	- 0,50	9,20	10,02	+ 0,82	8,34	9,40	+ 1,06
12 maanden	13,18	12,58	- 0,60	9,28	10,19	+ 0,91	8,49	9,56	+ 1,07
Maandgemiddelden	Italië			E.E.G.			Totaal Europese O.E.S.O.-landen (moederlanden) ¹		
	invoer	uitvoer	handels-balans	invoer	uitvoer	handels-balans	invoer	uitvoer	handels-balans
1964	0,94	0,88	- 0,06	13,38	14,58	+ 1,20	16,87	17,96	+ 1,09
1965	1,05	0,91	- 0,14	14,98	16,45	+ 1,47	18,74	20,41	+ 1,67
1966	1,22	0,94	- 0,28	16,70	17,87	+ 1,17	20,79	21,85	+ 1,06
1967	1,35	1,17	- 0,18	16,61	18,45	+ 1,84	20,66	22,47	+ 1,81
1968	1,50	1,29	- 0,21	19,07	21,88	+ 2,81	23,73	26,20	+ 2,47
1969	1,68	1,80	+ 0,12	23,89	28,33	+ 4,44	29,35	33,79	+ 4,44
1970	1,77	2,27	+ 0,50	27,85	33,13	+ 5,28	33,61	39,41	+ 5,80
1971	2,06	2,19	+ 0,13	33,01	34,52	+ 1,51	39,51	40,72	+ 1,21
1969 4 ^e kwartaal	1,52	2,16	+ 0,64	25,99	32,53	+ 6,54	32,14	38,70	+ 6,56
1970 1 ^e kwartaal	1,80	2,11	+ 0,31	26,80	30,76	+ 3,96	32,12	37,10	+ 4,98
2 ^e kwartaal	1,77	2,60	+ 0,83	27,80	35,32	+ 7,52	33,75	41,69	+ 7,94
3 ^e kwartaal	1,79	2,09	+ 0,30	26,36	30,81	+ 4,45	31,68	36,31	+ 4,63
4 ^e kwartaal	1,73	2,30	+ 0,57	30,45	35,65	+ 5,20	36,90	42,53	+ 5,63
1971 1 ^e kwartaal	1,97	2,20	+ 0,23	31,42	32,63	+ 1,21	37,43	38,67	+ 1,24
2 ^e kwartaal	2,06	2,42	+ 0,36	32,95	34,41	+ 1,46	40,18	40,62	+ 0,44
3 ^e kwartaal	2,10	1,84	- 0,26	30,15	32,98	+ 2,83	35,95	38,99	+ 3,04
4 ^e kwartaal	2,11	2,33	+ 0,22	37,53	38,08	+ 0,55	44,47	44,60	+ 0,13
1970 12 maanden	1,77	2,27	+ 0,50	27,85	33,13	+ 5,28	33,61	39,41	+ 5,80
1971 1 ^e maand	1,55	2,03	+ 0,48	26,42	29,45	+ 3,03	32,01	35,08	+ 3,07
Eerste 2 maanden	1,87	1,96	+ 0,09	29,24	29,23	- 0,01	35,01	34,95	- 0,06
Eerste 3 maanden	1,97	2,20	+ 0,23	31,42	32,63	+ 1,21	37,43	38,67	+ 1,24
Eerste 4 maanden	2,02	2,27	+ 0,25	31,79	32,67	+ 0,88	37,95	38,56	+ 0,61
Eerste 5 maanden	1,98	2,35	+ 0,37	32,11	32,89	+ 0,78	38,41	38,97	+ 0,56
Eerste 6 maanden	2,01	2,32	+ 0,31	32,19	33,52	+ 1,33	38,81	39,65	+ 0,84
Eerste 7 maanden	2,01	2,26	+ 0,25	32,02	33,55	+ 1,53	38,47	39,69	+ 1,22
Eerste 8 maanden	2,04	2,14	+ 0,10	31,63	32,48	+ 0,85	38,02	38,43	+ 0,41
Eerste 9 maanden	2,04	2,15	+ 0,11	31,51	33,34	+ 1,83	37,86	39,43	+ 1,57
Eerste 10 maanden	2,06	2,18	+ 0,12	32,27	34,03	+ 1,76	38,65	40,12	+ 1,47
Eerste 11 maanden	2,06	2,17	+ 0,11	32,61	34,10	+ 1,49	39,03	40,22	+ 1,19
12 maanden	2,06	2,19	+ 0,13	33,01	34,52	+ 1,51	39,51	40,72	+ 1,21

¹ Finland inbegrepen vanaf januari 1970.

VIII - 5. — GEOGRAFISCHE SPREIDING VAN DE BUITENLANDSE HANDEL VAN DE B.L.E.U.

(Miljarden franken)

Bron : N.I.S.

Maandgemiddelden	Verenigde Staten van Amerika			Verenigd Koninkrijk			Landen van het sterlinggebied exclusief het Verenigd Koninkrijk		
	invoer	uitvoer	handels- balans	invoer	uitvoer	handels- balans	invoer	uitvoer	handels- balans
1964	2,19	1,88	- 0,31	1,89	1,15	- 0,74	1,47	0,88	- 0,59
1965	2,29	2,22	- 0,07	2,02	1,28	- 0,74	1,57	1,03	- 0,54
1966	2,37	2,46	+ 0,09	2,21	1,34	- 0,87	1,76	1,01	- 0,75
1967	2,46	2,45	- 0,01	2,09	1,39	- 0,70	1,82	1,06	- 0,76
1968	2,67	3,21	+ 0,34	2,51	1,49	- 1,02	1,91	1,09	- 0,82
1969	3,19	2,90	- 0,29	2,90	1,69	- 1,21	2,31	1,24	- 1,07
1970	4,15	2,90	- 1,25	2,75	1,76	- 0,99	2,33	1,39	- 0,94
1971	3,34	3,42	+ 0,08	3,22	1,81	- 1,41	2,36	1,37	- 0,99
1969 4 ^e kwartaal	3,87	2,93	- 0,94	3,33	1,89	- 1,44	2,26	1,40	- 0,86
1970 1 ^e kwartaal	3,64	2,83	- 0,81	2,50	1,72	- 0,78	2,47	1,40	- 1,07
2 ^e kwartaal	4,18	2,61	- 1,57	3,00	1,74	- 1,26	2,17	1,31	- 0,86
3 ^e kwartaal	3,78	2,48	- 1,30	2,34	1,45	- 0,89	2,32	1,28	- 1,04
4 ^e kwartaal	4,99	3,68	- 1,31	3,16	2,12	- 1,04	2,36	1,59	- 0,77
1971 1 ^e kwartaal	3,42	3,43	+ 0,01	2,79	1,74	- 1,05	2,18	1,32	- 0,86
2 ^e kwartaal	3,43	3,82	+ 0,39	4,01	1,79	- 2,22	2,49	1,32	- 1,17
3 ^e kwartaal	3,41	3,71	+ 0,30	2,67	1,83	- 0,84	2,18	1,31	- 0,87
4 ^e kwartaal	3,10	2,73	- 0,37	3,41	1,89	- 1,52	2,59	1,53	- 1,06
1970 12 maanden	4,15	2,90	- 1,25	2,75	1,76	- 0,99	2,33	1,39	- 0,94
1971 1 ^e maand	3,24	2,96	- 0,28	2,79	1,46	- 1,33	1,56	1,25	- 0,31
Eerste 2 maanden	3,38	3,24	- 0,14	2,72	1,57	- 1,15	1,78	1,24	- 0,54
Eerste 3 maanden	3,42	3,43	+ 0,01	2,79	1,74	- 1,05	2,18	1,32	- 0,86
Eerste 4 maanden	3,51	3,39	- 0,12	2,97	1,68	- 1,29	2,34	1,27	- 1,07
Eerste 5 maanden	3,38	3,53	+ 0,15	3,11	1,71	- 1,40	2,26	1,31	- 0,95
Eerste 6 maanden	3,42	3,63	+ 0,21	3,40	1,76	- 1,64	2,33	1,32	- 1,01
Eerste 7 maanden	3,36	3,64	+ 0,28	3,30	1,78	- 1,52	2,32	1,34	- 0,98
Eerste 8 maanden	3,41	3,57	+ 0,16	3,22	1,74	- 1,48	2,26	1,29	- 0,97
Eerste 9 maanden	3,42	3,65	+ 0,23	3,16	1,79	- 1,37	2,28	1,32	- 0,96
Eerste 10 maanden	3,39	3,53	+ 0,14	3,19	1,78	- 1,41	2,27	1,31	- 0,96
Eerste 11 maanden	3,33	3,45	+ 0,12	3,20	1,80	- 1,40	2,27	1,31	- 0,96
12 maanden	3,34	3,42	+ 0,08	3,22	1,81	- 1,41	2,36	1,37	- 0,99
Maandgemiddelden	Latijns Amerika ¹			Rep. Zaire, Rwanda en Burundi			Comecon		
	invoer	uitvoer	handels- balans	invoer	uitvoer	handels- balans	invoer	uitvoer	handels- balans
1964	0,96	0,61	- 0,35	0,86	0,28	- 0,58	0,49	0,32	- 0,17
1965	0,97	0,63	- 0,34	0,87	0,30	- 0,57	0,51	0,39	- 0,12
1966	1,04	0,62	- 0,42	1,31	0,30	- 1,01	0,58	0,50	- 0,08
1967	1,24	0,67	- 0,57	1,08	0,24	- 0,84	0,57	0,65	+ 0,08
1968	1,29	0,70	- 0,59	1,37	0,32	- 1,05	0,64	0,61	- 0,03
1969	1,28	0,75	- 0,53	1,80	0,40	- 1,40	0,65	0,62	- 0,03
1970	1,57	0,89	- 0,68	1,95	0,50	- 1,45	0,74	0,71	- 0,03
1971	1,41	1,03	- 0,38	1,18	0,55	- 0,63	0,88	0,75	- 0,13
1969 4 ^e kwartaal	1,32	0,80	- 0,52	1,93	0,45	- 1,48	0,74	0,66	- 0,08
1970 1 ^e kwartaal	1,32	0,84	- 0,48	2,30	0,46	- 1,84	0,65	0,77	+ 0,12
2 ^e kwartaal	1,72	0,81	- 0,91	2,15	0,48	- 1,67	0,71	0,72	+ 0,01
3 ^e kwartaal	1,32	0,89	- 0,93	1,71	0,51	- 1,21	0,73	0,64	- 0,09
4 ^e kwartaal	1,41	1,03	- 0,38	1,64	0,54	- 1,10	0,85	0,71	- 0,14
1971 1 ^e kwartaal	1,46	1,07	- 0,39	1,00	0,56	- 0,44	0,80	0,84	+ 0,04
2 ^e kwartaal	1,49	1,05	- 0,44	1,17	0,61	- 0,56	0,83	0,77	- 0,06
3 ^e kwartaal	1,37	0,96	- 0,41	1,32	0,52	- 0,80	0,91	0,63	- 0,28
4 ^e kwartaal	1,31	1,04	- 0,27	1,24	0,49	- 0,75	0,98	0,74	- 0,24
1970 12 maanden	1,57	0,89	- 0,68	1,95	0,50	- 1,45	0,74	0,71	- 0,03
1971 1 ^e maand	1,16	1,21	+ 0,05	0,79	0,65	- 0,14	0,62	0,68	+ 0,06
Eerste 2 maanden	1,30	1,04	- 0,26	0,82	0,58	- 0,24	0,76	0,75	- 0,01
Eerste 3 maanden	1,46	1,07	- 0,39	1,00	0,56	- 0,44	0,80	0,84	+ 0,04
Eerste 4 maanden	1,46	1,04	- 0,42	1,02	0,56	- 0,46	0,83	0,82	- 0,01
Eerste 5 maanden	1,43	1,02	- 0,41	1,07	0,54	- 0,53	0,82	0,83	+ 0,01
Eerste 6 maanden	1,47	1,06	- 0,41	1,08	0,58	- 0,50	0,82	0,80	- 0,02
Eerste 7 maanden	1,45	1,05	- 0,40	1,12	0,58	- 0,54	0,82	0,80	- 0,02
Eerste 8 maanden	1,46	1,01	- 0,45	1,21	0,56	- 0,65	0,83	0,76	- 0,07
Eerste 9 maanden	1,44	1,03	- 0,41	1,16	0,56	- 0,60	0,85	0,75	- 0,10
Eerste 10 maanden	1,41	1,02	- 0,39	1,18	0,55	- 0,63	0,85	0,74	- 0,11
Eerste 11 maanden	1,41	1,02	- 0,39	1,22	0,54	- 0,68	0,86	0,73	- 0,13
12 maanden	1,41	1,03	- 0,38	1,18	0,55	- 0,63	0,88	0,75	- 0,13

¹ Omvat : Midden-Amerika, Zuid-Amerika en Mexico.

Bibliografische referenties : *Maandelijks bulletin over de buitenlandse handel van de B.L.E.U. — Statistisch Jaarboek voor België. — Statistisch Tijdschrift van het N.I.S. — Industrie, tijdschrift van de V.B.N. — De Belgische Textielnijverheid, maandelijks tijdschrift van Febeltex. — Belgisch Handels tijdschrift van de Belgische Dienst voor de Buitenlandse*

Handel. — Handelsoverzicht van de Nederlandsche Kamer van Koophandel voor België en Luxemburg. — Bulletins statistiques : Commerce extérieur (O.E.S.O.). — Statistical Papers : Direction of International Trade (O.V.N.). — Algemeen Statistisch Bulletin (Statistisch Bureau van de Europese Gemeenschappen). — I.R.E.S.

**IX. — BETALINGSBALANS
VAN DE BELGISCH-LUXEMBURGSE ECONOMISCHE UNIE**

IX - 1. — ALGEMENE BETALINGSBALANS

Jaarcijfers
(Miljarden franken)

	1965	1966	1967	1968	1969	1970	1971 ^v		
							Ont- vangsten	Uitgaven	Saldo
1. Goederen- en dienstentransacties :									
1.1 Goederentransacties :									
1.11 Uitvoer en invoer ¹	- 2,6	- 16,6	- 3,9	- 12,1	- 4,6	+ 24,7	501,8	480,6	+ 21,2
1.12 Loonwerk	+ 5,7	+ 7,1	+ 7,0	+ 8,0	+ 9,0	+ 9,7	18,6	4,7	+ 13,9
1.13 Arbitrage (netto)	+ 3,2	+ 5,3	+ 5,4	+ 3,4	+ 4,8	+ 5,0	6,4	—	+ 6,4
1.2 Niet-monetair goud	- 2,0	- 1,5	- 2,4	- 1,3	- 0,4	...	0,9	0,8	+ 0,1
1.3 Vrachtkosten ²	- 0,3	- 0,2	+ 1,6	+ 1,2	+ 0,7	+ 1,5	24,9	21,1	+ 3,8
1.4 Verzekeringskosten voor goederenvervoer ² ...	- 0,1	- 0,1	- 0,1	...	0,8	1,0	- 0,2
1.5 Andere vervoerkosten	+ 2,0	+ 1,4	+ 1,4	+ 1,2	+ 0,7	+ 0,9	10,0	9,4	+ 0,6
1.6 Reisverkeer	- 4,1	- 4,5	- 6,4	- 6,2	- 6,9	- 7,2	18,4	28,7	- 10,3
1.7 Opbrengsten uit investeringen	+ 0,6	+ 1,1	+ 1,2	+ 1,7	+ 0,8	+ 3,4	49,1	44,9	+ 4,2
1.8 Niet elders vermelde overheidstransacties ...	+ 0,3	+ 0,2	+ 3,7	+ 3,3	+ 1,1	+ 0,6	11,4	10,0	+ 1,4
1.9 Overige :									
1.91 Grensarbeiders	+ 4,1	+ 4,0	+ 4,3	+ 4,2	+ 4,5	+ 3,9	7,7	3,6	+ 4,1
1.92 Overige	+ 1,3	+ 0,9	+ 1,4	+ 1,6	+ 0,4	+ 1,8	43,0	41,3	+ 1,7
Totaal 1 ...	+ 8,1	- 2,9	+ 13,3	+ 5,0	+ 10,0	+ 44,3	693,0	646,1	+ 46,9
2. Overdrachten :									
2.1 Particulieren	+ 2,5	+ 1,6	+ 1,5	+ 2,2	+ 0,5	+ 2,0	12,2	10,0	+ 2,2
2.2 Staat	- 3,0	- 3,5	- 4,7	- 5,4	- 6,3	- 8,9	1,3	8,1	- 6,8
Totaal 2 ...	- 0,5	- 1,9	- 3,2	- 3,2	- 5,8	- 6,9	13,5	18,1	- 4,6
3. Kapitaalverkeer van de overheid :									
3.1 Staat ³ :									
3.11 Verplichtingen :									
3.111 Contractuele aflossingen	- 3,3	- 1,8	- 1,9	- 2,1	- 2,1	- 1,8	—	2,0	- 2,0
3.112 Andere transacties	- 2,0	- 0,4	- 4,0	- 0,8	+ 1,3	+ 1,9	1,3	9,6	- 8,3
3.12 Tegoeden	- 0,5	- 0,3	- 0,4	- 0,3	- 1,1	- 0,3	0,1	0,8	- 0,7
3.2 Andere overheid :									
3.21 Verplichtingen	- 0,5	- 0,2	- 0,2	- 0,2
3.22 Tegoeden
Totaal 3 ...	- 5,8	- 2,5	- 6,8	- 3,4	- 2,1	- 0,4	1,4	12,4	- 11,0
4. Kapitaalverkeer van de bedrijven ⁴ en particulieren :									
4.1 Overheidsbedrijven	+ 1,7	+ 0,7	- 1,3	- 0,4	+ 1,6	- 2,4	0,3	0,9	- 0,6
4.2 Financiële instellingen van de overheidssector	+ 0,4	+ 1,0	+ 2,2	- 0,2	+ 8,0	+ 0,3	0,9	3,0	- 2,1
4.3 Particuliere sector :									
4.31 Belgisch-Luxemburgse investeringen en beleggingen in het buitenland :									
4.311 Effecten (nettocijfers)	- 2,1	- 6,5	- 5,3	- 13,4	- 15,0	- 15,7	—	22,8	- 22,8
4.312 Directe investeringen	- 2,0	- 0,4	- 2,6	- 2,6	- 0,7	- 7,8	3,9	11,8	- 7,9
4.313 Onroerende goederen	- 1,3	- 1,7	- 1,5	- 1,2	- 1,3	- 0,9	0,9	2,1	- 1,2
4.314 Overige (nettocijfers)	- 0,3	+ 1,3	+ 1,5	+ 3,1	- 2,7	—	1,3	- 1,3
4.32 Buitenlandse investeringen en beleggingen in de B.L.E.U. :									
4.321 Effecten (nettocijfers)	+ 0,5	- 0,2	+ 2,8	- 0,5	- 1,1	+ 1,3	5,1	—	+ 5,1
4.322 Directe investeringen	+ 7,1	+ 7,0	+ 11,5	+ 12,5	+ 13,8	+ 15,9	23,5	1,9	+ 21,6
4.323 Onroerende goederen	+ 0,2	- 0,3	- 0,2	- 0,1	- 0,3	...	0,8	0,5	+ 0,3
4.324 Overige (nettocijfers)	+ 0,7	+ 0,7	+ 0,9	...	+ 6,1	- 1,8	—	0,1	- 0,1
4.33 Niet onderscheiden investeringen en beleggingen (nettocijfers)	+ 0,8	+ 0,6	+ 0,3	—	...
Totaal 4 ...	+ 6,0	+ 0,6	+ 8,1	- 4,4	+ 14,2	- 13,8	35,4	44,4	- 9,0
5. Vergissingen en weglatingen (netto)	+ 0,7	+ 0,3	+ 0,9	+ 1,5	+ 1,6	- 3,2	0,3	—	+ 0,3
Totaal 1 tot 5 ...	+ 8,5	- 6,4	+ 12,3	- 4,5	+ 17,9	+ 20,0	743,6	721,0	+ 22,6
6. Financiering van het totaal :									
6.1 Herfinanciering buiten de geldscheppende instellingen van commerciële vorderingen op het buitenland	+ 1,2	- 1,1	+ 2,7	- 0,8	+ 2,8	+ 4,8	—	—	- 3,0
6.2 Mutatie van de goudvoorraad en de netto deviezenpositie van de geldscheppende instellingen :									
6.21 Belgische en Luxemburgse banken :									
6.211 In Belgische en Luxemb. franken	...	- 1,7	- 0,8	+ 2,1	+ 5,9	+ 3,8	—	—	- 5,9
6.212 In buitenlandse geldsoorten	- 1,2	- 6,4	- 2,3	+ 8,1	+ 1,8	- 0,7	—	—	+ 13,5
6.22 Diverse geldscheppende instellingen ...	+ 0,5	+ 1,1	+ 0,3	+ 0,3	+ 2,0	+ 0,7	—	—	+ 0,5
6.23 N.B.B.	+ 8,0	+ 1,7	+ 12,4	- 14,2	+ 5,4	+ 11,4	—	—	+ 17,5
p.m. Mutatie van de bijzondere trekkingsrechten voortvloeiend uit toekenningen .	—	—	—	—	—	(+ 3,5)	—	—	(+ 3,5)

¹ Voor een deel van de uitvoer en van de invoer zijn het c.i.f.-cijfers, d.w.z. dat de vracht- en verzekeringskosten voor het goederenvervoer erin begrepen zijn.
² De ontvangsten en uitgaven van deze rubriek omvatten slechts een deel van de vracht- en verzekeringskosten voor het goederenvervoer. Het andere deel kan niet gescheiden worden van de uitvoer of van de invoer waarop het betrekking heeft en is dus begrepen in de ontvangsten en de uitgaven van de rubriek 1.11 « Uitvoer en invoer » (cf. noot 1).

³ Incl. het Wegenfonds [cf. de toelichting « Hoofdstukken IX, *Betalingsbalans* en XIII, *Geldscheppende instellingen* » van het statistisch gedeelte, opgenomen in het *Tijdschrift voor Documentatie en Voorlichting* (N.B.B.) XLIIIe jaargang, deel II, nr 8, september 1963].

⁴ Anders dan de geldscheppende instellingen.

IX · 2. — ALGEMENE BETALINGSBALANS

Saldi per kwartaal

(Miljarden franken)

	1969		1970				1971 n			
	4 ^e kwartaal	1 ^e kwartaal	2 ^e kwartaal	3 ^e kwartaal	4 ^e kwartaal	1 ^e kwartaal	2 ^e kwartaal	3 ^e kwartaal	4 ^e kwartaal	
1. Goederen- en dienstentransacties :										
1.1 Goederentransacties :										
1.11 Uitvoer en invoer ¹	+ 9,8	+ 7,7	+ 3,1	+ 8,4	+ 5,5	+ 3,2	+ 5,0	+ 5,4	+ 7,6	
1.12 Loonwerk	+ 2,4	+ 2,1	+ 2,0	+ 2,4	+ 3,2	+ 2,8	+ 4,1	+ 2,9	+ 4,1	
1.13 Arbitrage	+ 1,7	+ 2,0	+ 0,6	+ 1,7	+ 0,7	+ 1,8	+ 1,3	+ 3,6	- 0,3	
1.2 Niet-monetair goud	+ 0,1	+ 0,1	+ 0,1	- 0,1	
1.3 Vrachtkosten ²	+ 0,4	+ 0,7	+ 0,3	+ 0,1	+ 0,4	+ 0,9	+ 0,8	+ 0,9	+ 1,2	
1.4 Verzekeringskosten voor goederen- vervoer ²	- 0,1	...	- 0,1	
1.5 Andere vervoerkosten	+ 0,2	...	+ 0,3	+ 0,4	+ 0,2	+ 0,5	+ 0,2	- 0,1	...	
1.6 Reisverkeer	- 0,7	- 0,7	- 2,1	- 4,3	- 0,1	- 0,5	- 2,3	- 6,1	- 1,4	
1.7 Opbrengsten uit investeringen	+ 0,8	+ 1,4	- 0,6	+ 2,4	+ 0,2	+ 1,2	- 0,4	+ 1,9	+ 1,5	
1.8 Niet elders vermelde overheids- transacties	+ 0,2	- 1,1	+ 0,3	+ 0,7	+ 0,7	- 1,1	+ 0,8	+ 0,5	+ 1,2	
1.9 Overige :										
1.91 Grensarbeiders	+ 1,2	+ 0,8	+ 1,0	+ 0,9	+ 1,2	+ 1,1	+ 0,9	+ 1,1	+ 1,0	
1.92 Overige	+ 0,3	+ 0,7	+ 0,6	+ 0,6	- 0,1	+ 0,5	+ 1,2	
<i>Totaal 1</i> ...	+16,4	+13,6	+ 5,5	+13,3	+11,9	+10,4	+11,6	+10,2	+14,7	
2. Overdrachten :										
2.1 Particulieren	- 0,2	+ 0,7	+ 0,3	+ 0,7	+ 0,3	+ 0,4	+ 1,1	+ 0,9	- 0,2	
2.2 Staat	- 1,5	- 2,0	- 0,8	- 2,0	- 4,1	- 3,1	- 1,1	- 1,8	- 0,8	
<i>Totaal 2</i> ...	- 1,7	- 1,3	- 0,5	- 1,3	- 3,8	- 2,7	...	- 0,9	- 1,0	
3. Kapitaalverkeer van de overheid :										
3.1 Staat ³ :										
3.11 Verplichtingen :										
3.111 Contractuele aflossingen	- 0,3	- 0,6	- 0,5	- 0,5	- 0,2	- 0,6	- 0,6	- 0,4	- 0,4	
3.112 Andere transacties ...	- 0,1	+ 0,6	+ 0,8	+ 1,2	- 0,7	- 0,6	- 2,9	- 2,3	- 2,5	
3.12 Tegoeden	- 0,8	- 0,2	- 0,1	- 0,3	- 0,2	- 0,1	- 0,1	
3.2 Andere overheid :										
3.21 Verplichtingen	- 0,2	
3.22 Tegoeden	
<i>Totaal 3</i> ...	- 1,2	- 0,2	+ 0,1	+ 0,7	- 1,0	- 1,5	- 3,7	- 2,8	- 3,0	
4. Kapitaalverkeer van de bedrijven ⁴ en particulieren :										
4.1 Overheidsbedrijven	+ 0,5	- 0,8	- 1,1	- 0,3	- 0,2	- 0,2	- 0,4	
4.2 Financiële instellingen van de over- heidssector	+ 0,1	+ 0,4	+ 0,2	+ 0,4	- 0,7	- 1,6	- 0,5	+ 0,7	- 0,7	
4.3 Particuliere sector :										
4.31 Belgisch-Luxemburgse investe- ringen en beleggingen in het buitenland :										
4.311 Effecten	- 2,3	- 3,2	- 3,6	- 4,5	- 4,4	- 5,9	- 4,5	- 5,1	- 7,3	
4.312 Directe investeringen ..	- 1,0	- 0,8	- 2,3	- 1,8	- 2,9	+ 0,3	- 4,7	- 2,7	- 0,8	
4.313 Onroerende goederen ...	- 0,4	- 0,2	- 0,3	- 0,1	- 0,3	- 0,2	- 0,3	- 0,3	- 0,4	
4.314 Overige	+ 0,8	- 0,8	- 0,1	- 1,7	- 0,1	- 0,2	- 1,5	+ 0,8	- 0,4	
4.32 Buitenlandse investeringen en beleggingen in de B.L.E.U. :										
4.321 Effecten	+ 0,1	...	+ 0,3	+ 0,9	+ 1,5	+ 2,6	+ 0,5	+ 0,5	
4.322 Directe investeringen ..	+ 5,4	+ 2,4	+ 5,9	+ 3,1	+ 4,5	+ 5,0	+ 7,4	+ 5,4	+ 3,8	
4.323 Onroerende goederen ..	- 0,1	+ 0,1	+ 0,2	
4.324 Overige	+ 1,3	- 0,4	+ 0,2	- 1,1	- 0,5	- 0,8	+ 1,1	+ 1,9	- 2,3	
4.33 Niet-onderscheiden investe- ringen en beleggingen	
<i>Totaal 4</i> ...	+ 4,3	- 3,3	- 1,1	- 5,7	- 3,7	- 1,9	- 0,4	+ 1,1	- 7,8	
5. Vergissingen en weglatingen	- 0,2	- 4,1	+ 1,5	+ 0,4	- 1,0	+ 1,6	+ 2,3	- 5,9	+ 2,3	
<i>Totaal 1 tot 5</i> ...	+17,6	+ 4,7	+ 5,5	+ 7,4	+ 2,4	+ 5,9	+ 9,8	+ 1,7	+ 5,2	
6. Financiering van het totaal :										
6.1 Herfinanciering buiten de geld- scheppende instellingen van com- merciële vorderingen op het buiten- land	+ 2,3	+ 1,3	...	+ 2,6	+ 0,9	+ 0,7	- 3,1	+ 1,6	- 2,2	
6.2 Mutatie van de goudvoorraad en de netto deviezenpositie van de geldscheppende instellingen :										
6.21 Belg. en Luxemb. banken :										
6.211 In Belg. en Lux. fr. .	- 3,9	+ 3,8	- 2,3	+ 4,6	- 2,3	- 1,3	+ 2,7	- 2,7	- 4,6	
6.212 In buitenl. geldsoorten	+ 3,9	+ 0,9	+ 2,4	- 3,2	- 0,8	+ 2,7	+ 4,4	- 1,7	+ 8,1	
6.22 Diverse geldschep. instelling.	+ 1,7	+ 0,2	- 0,6	+ 1,0	+ 0,1	- 2,2	- 0,1	+ 0,7	+ 2,1	
6.23 N.B.B.	+13,6	- 1,5	+ 6,0	+ 2,4	+ 4,5	+ 6,0	+ 5,9	+ 3,8	+ 1,8	
<i>p.m. Mutatie van de bijzondere trekkingsrechten voortvloeiend uit toekenningen</i>	-	(+ 3,5)	-	-	-	(+ 3,5)	-	-	-	

¹ Voor een deel van de uitvoer en van de invoer zijn het c.i.f.-cijfers, d.w.z. dat de vracht- en verzekeringskosten voor het goederenvervoer erin begrepen zijn.

² De ontvangsten en uitgaven van deze rubriek omvatten slechts een deel van de vracht- en verzekeringskosten voor het goederenvervoer. Het andere deel kan niet gescheiden worden van de uitvoer of van de invoer waarop het betrekking

heeft en is dus begrepen in de ontvangsten en de uitgaven van de rubriek 1.11 « Uitvoer en invoer » (cf. noot 1).

³ Incl. het Wegenvonds [cf. de toelichting « Hoofdstukken IX, *Betalingsbalans* en XIII, *Geldscheppende instellingen* » van het statistisch gedeelte, opgenomen in het *Tijdschrift voor Documentatie en Voortlichting* (N.B.B.) XLIII^e jaargang, deel II, n^o 8, september 1968].

⁴ Andere dan de geldscheppende instellingen.

IX - 3. — ALGEMENE BETALINGSBALANS

Ontvangsten en uitgaven per kwartaal en samengevoegde maandsaldi

(Miljarden franken)

	1971			1971			1970	1971
	3e kwartaal			4e kwartaal				
	Ontvangsten	Uitgaven	Saldo	Ontvangsten	Uitgaven	Saldo	Jaar	
1. Goederen- en dienstentransacties :								
1.1 Goederentransacties :								
1.11 Uitvoer en invoer ¹	123,4	118,0	+ 5,4	135,9	128,3	+ 7,6	+24,7 ⁵	+21,2 ⁶
1.12 Loonwerk	4,1	1,2	+ 2,9	5,5	1,4	+ 4,1	+ 9,7	+13,9
1.13 Arbitrage (netto)	3,6	—	+ 3,6	—	0,3	- 0,3	+ 5,0	+ 6,4
1.2 Niet-monetair goud	0,3	0,2	+ 0,1	0,1	0,2	- 0,1	...	+ 0,1
1.3 Vrachtkosten ²	6,3	5,4	+ 0,9	6,5	5,3	+ 1,2	+ 1,5	+ 3,8
1.4 Verzekeringskosten voor goederenvervoer ²	0,2	0,2	...	0,2	0,3	- 0,1	...	- 0,2
1.5 Andere vervoerkosten	2,6	2,7	- 0,1	2,4	2,4	...	+ 0,9	+ 0,6
1.6 Reisverkeer	4,7	10,8	- 6,1	4,5	5,9	- 1,4	- 7,2	-10,3
1.7 Opbrengsten uit investeringen	11,6	9,7	+ 1,9	13,0	11,5	+ 1,5	+ 3,4	+ 4,2
1.8 Niet elders vermelde overheidstransacties	2,7	2,2	+ 0,5	3,0	1,8	+ 1,2	+ 0,6	+ 1,4
1.9 Overige :								
1.91 Grensarbeiders	1,9	0,8	+ 1,1	2,0	1,0	+ 1,0	+ 3,9	+ 4,1
1.92 Overige	9,6	9,6	...	10,7	10,7	...	+ 1,8	+ 1,7
<i>Totaal 1 ...</i>	171,0	160,8	+10,2	183,8	169,1	+14,7	+44,3	+46,9
2. Overdrachten :								
2.1 Particulieren	3,4	2,5	+ 0,9	2,6	2,8	- 0,2	+ 2,0	+ 2,2
2.2 Staat	0,5	2,3	- 1,8	0,4	1,2	- 0,8	- 8,9	- 6,8
<i>Totaal 2 ...</i>	3,9	4,8	- 0,9	3,0	4,0	- 1,0	- 6,9	- 4,6
3. Kapitaalverkeer van de overheid :								
3.1 Staat ³ :								
3.11 Verplichtingen :								
3.111 Contractuele aflossingen	—	0,4	- 0,4	—	0,4	- 0,4	- 1,8	- 2,0
3.112 Andere transacties	0,8	3,1	- 2,3	0,6	3,1	- 2,5	+ 1,9	- 8,3
3.12 Tegoeden	0,1	- 0,1	0,1	0,2	- 0,1	- 0,3	- 0,7
3.2 Andere overheid								
3.21 Verplichtingen	- 0,2	...
3.22 Tegoeden
<i>Totaal 3 ...</i>	0,8	3,6	- 2,8	0,7	3,7	- 3,0	- 0,4	-11,0
4. Kapitaalverkeer van de bedrijven ⁴ en particulieren :								
4.1 Overheidsbedrijven	0,2	- 0,2	...	0,4	- 0,4	- 2,4	- 0,6
4.2 Financiële instellingen van de overheidssector	1,0	0,3	+ 0,7	0,7	1,4	- 0,7	+ 0,3	- 2,1
4.3 Particuliere sector :								
4.31 Belgisch-Luxemburgse investeringen en beleggingen in het buitenland :								
4.311 Effecten (nettocijfers)	—	5,1	- 5,1	—	7,3	- 7,3	-15,7	-22,8
4.312 Directe investeringen	0,7	3,4	- 2,7	1,0	1,8	- 0,8	- 7,8	- 7,9
4.313 Onroerende goederen	0,2	0,5	- 0,3	0,2	0,6	- 0,4	- 0,9	- 1,2
4.314 Overige (nettocijfers)	0,8	—	+ 0,8	—	0,4	- 0,4	- 2,7	- 1,3
4.32 Buitenlandse investeringen en beleggingen in de B.L.E.U. :								
4.321 Effecten (nettocijfers)	0,5	—	+ 0,5	0,5	—	+ 0,5	+ 1,3	+ 5,1
4.322 Directe investeringen	5,6	0,2	+ 5,4	5,1	1,3	+ 3,8	+15,9	+21,6
4.323 Onroerende goederen	0,2	0,1	+ 0,1	0,3	0,1	+ 0,2	...	+ 0,3
4.324 Overige (nettocijfers)	1,9	—	+ 1,9	—	2,3	- 2,3	- 1,8	- 0,1
4.33 Niet-onderscheiden investeringen en beleggingen (nettocijfers)								
...	...	—	—
<i>Totaal 4 ...</i>	10,9	9,8	+ 1,1	7,8	15,6	- 7,8	-13,8	- 9,0
5. Vergissingen en weglatingen (netto)								
—	—	5,9	- 5,9	2,3	—	+ 2,3	- 3,2	+ 0,3
<i>Totaal 1 tot 5 ...</i>	186,6	184,9	+ 1,7	197,6	192,4	+ 5,2	+20,0	+22,6
6. Financiering van het totaal :								
6.1 Herfinanciering buiten de geldscheppende instellingen van commerciële vorderingen op het buitenland								
—	—	+ 1,6	—	—	—	- 2,2	+ 4,8	- 3,0
6.2 Mutatie van de goudvoorraad en de netto deviezenpositie van de geldscheppende instellingen ...								
6.21 Belgische en Luxemburgse banken :								
6.211 In Belgische en Luxemburgse franken	—	—	- 2,7	—	—	- 4,6	+ 3,8	- 5,9
6.212 In buitenlandse geldsoorten	—	—	- 1,7	—	—	+ 8,1	- 0,7	+13,5
6.22 Diverse geldscheppende instellingen	—	—	+ 0,7	—	—	+ 2,1	+ 0,7	+ 0,5
6.23 N.B.B.	—	—	+ 3,8	—	—	+ 1,8	+11,4	+17,5
<i>p.m. Mutatie van de bijzondere trekkingsrechten voortvloeiend uit toekenningen</i>								
—	—	—	—	—	—	—	(+3,5)	(+3,5)

¹ Voor een deel van de uitvoer en van de invoer zijn het c.i.f.-cijfers, d.w.z. dat de vracht- en verzekeringskosten voor het goederenvervoer erin begrepen zijn.

² De uitgaven en ontvangsten van deze rubriek omvatten slechts een deel van de vracht- en verzekeringskosten voor het goederenvervoer. Het andere deel kan niet gescheiden worden van de uitvoer of van de invoer waarop het betrekking heeft en is dus begrepen in de ontvangsten en de uitgaven van rubriek 1.11 « Uitvoer en invoer » (cf. noot 1).

³ Incl. het Wegentfonds [cf. de toelichting « Hoofdstukken IX, *Betalingsbalans* en XIII, *Geldscheppende instellingen* » van het statistisch gedeelte, opgenomen in het *Tijdschrift voor Documentatie en Voorlichting* (N.B.B.) XLIIIe jaargang, deel II, nr 3, september 1968].

⁴ Andere dan de geldscheppende instellingen.

⁵ Uitvoer = 467,4; invoer = 442,7.

⁶ Uitvoer = 501,8; invoer = 480,0.

Bibliografische referenties : *Belgische Economische Statistieken 1941-1950 en 1950-1960* (N.B.B.) — *Tijdschrift voor Documentatie en Voorlichting* (N.B.B.) : XLe jaargang, deel I, nr 1, blz. 22 « Aanpassing van

beaalde reeksen van de « Statistieken ». Hoofdstukken IX « *Betalingsbalans* » en XIII « *Geldscheppende instellingen* », XLVIe jaargang, deel I, nr 6 : « De betalingsbalans van de B.L.E.U. voor 1970 ».

X. — VALUTAMARKT

1. — OFFICIELE WISSELKOERSEN VASTGESTELD DOOR DE IN VERREKENKAMER TE BRUSSEL VERGADERDE BANKIERS

(Belgische franken)

Bron : Koerslijst der Fondsen- en Wisselbeurs van Brussel.

Daggemiddelden	1 U.S. dollar	1 Franse frank	1 pond sterling	1 Nederl. gulden	1 Zwit- serse frank	1 Deutsche Mark	100 Ita- liaan- se lire	1 Zwee- de- se kroon	1 Noor- se kroon	1 Deense kroon	1 Canadese dollar		100 escudo	100 Oostenr. schilling	100 peseta	1 Finse Mark	1 zaire
											Kabel	Post					
1964	49,75	10,15	138,89	13,79	11,52	12,52	7,97	9,66	6,95	7,19	46,119	46,118	173,16	192,60	—	—	—
1965	49,64	10,13	138,78	13,79	11,47	12,43	7,94	9,62	6,94	7,18	46,041	46,041	173,06	192,21	82,88 ¹	—	—
1966	49,83	10,14	139,18	13,77	11,52	12,46	7,98	9,65	6,97	7,21	46,252	46,252	173,58	192,87	83,15	—	—
1967	49,69	10,10	138,65 ² 119,68 ³	13,79	11,48	12,46	7,96	9,63	6,95	7,17 ² 6,65 ³	46,059	46,058	172,87	192,30	82,89 ² 71,35 ³	—	—
1968	49,93	10,08	119,52	13,80	11,57	12,51	8,01	9,66	6,99	6,67	46,342	46,341	174,41	193,19	71,65	—	—
1969	50,13	10,12 ⁴ 8,98 ⁵	119,85	13,84	11,63	12,56 ⁶ 13,47 ⁷	7,99	9,70	7,02	6,67	46,558	46,558	176,15	193,87	71,77	11,88 ⁸	—
1970	49,65	8,98	118,95	13,73	11,52	13,62	7,92	9,58	6,95	6,62	47,601	47,600	174,01	192,10	71,27	11,90	100,03 ⁹
1971 ¹¹	49,65	9,00	120,00	13,80 ¹⁰ 13,99 ¹²	11,54 ¹⁰ 12,15 ¹²	13,66 ¹⁰ 14,21 ¹²	7,97	9,62	6,97	6,63	49,044	49,045	174,50	191,99 ¹⁰ 199,07 ¹²	71,38	11,89	100,01
1971 ¹³	46,92	8,49	116,64	13,95	11,83	14,07	7,67	9,36	6,84	6,45	46,615	46,615	172,52	194,00	68,21	11,30	93,79
1971 ¹⁴	45,19	8,64	115,24	13,83	11,57	13,81	7,61	9,27	6,74	6,38	45,200	45,201	167,08	191,03	68,67	10,93	90,22
1969 4 ^o kwart.	49,78	8,93	119,21	13,80	11,55	13,47	7,94	9,64	6,97	6,64	46,262	46,261	175,15	192,58	71,16	11,85	—
1970 1 ^o kwart.	49,67	8,96	119,40	13,67	11,53	13,49	7,90	9,59	6,95	6,63	46,298	46,297	174,68	192,04	71,12	11,88	—
2 ^o kwart.	49,66	8,99	119,31	13,69	11,53	13,66	7,89	9,56	6,95	6,62	46,792	46,792	174,23	191,85	71,27	11,91	—
3 ^o kwart.	49,63	8,99	118,52	13,77	11,53	13,67	7,92	9,56	6,95	6,62	48,507	48,507	173,52	192,29	71,34	11,91	—
4 ^o kwart.	49,64	8,99	118,62	13,79	11,49	13,65	7,97	9,59	6,95	6,62	48,680	48,680	173,63	192,21	71,34	11,91	100,03 ⁹
1971 1 ^o kwart.	49,64	8,99	119,82	13,81	11,54	13,66	7,97	9,61	6,95	6,63	49,210	49,210	174,37	191,90	71,33	11,91	100,02
2 ^o k. ¹⁵	49,67	8,99	120,12	13,80 ¹⁶ 13,98 ¹⁷	11,55 ¹⁶ 12,14 ¹⁷	13,66 ¹⁶ 14,10 ¹⁷	7,97	9,62	6,98	6,63	49,065	49,067	174,65	192,25 ¹⁶ 198,92 ¹⁷	71,39	11,88	100,00
3 ^o k. ¹⁸	49,66	9,01	120,11	14,02	12,15	14,33	7,98	9,62	6,99	6,62	48,700	48,701	174,53	199,17	71,43	11,90	99,99
3 ^o k. ¹⁹	47,96	8,69	118,31	14,00	12,05	14,23	7,82	9,46	6,95	6,55	47,339	47,340	176,87	196,75	69,23	11,54	95,85
4 ^o k. ²⁰	46,36	8,39	115,74	13,92	11,71	13,99	7,60	9,30	6,79	6,40	46,226	46,226	170,18	192,52	67,66	11,16	92,73
4 ^o k. ¹⁴	45,19	8,64	115,24	13,83	11,57	13,81	7,61	9,27	6,74	6,38	45,200	45,201	167,08	191,03	68,67	10,93	90,22
1971 Febr.	49,63	8,99	119,99	13,80	11,55	13,67	7,96	9,60	6,95	6,63	49,257	49,257	174,46	191,72	71,32	11,91	100,02
Maart	49,64	9,00	120,06	13,81	11,54	13,67	7,97	9,62	6,96	6,64	49,330	49,331	174,37	191,96	71,34	11,91	100,01
April	49,64	9,00	120,03	13,79	11,55	13,66	7,98	9,62	6,97	6,63	49,269	49,267	174,21	192,26	71,36	11,91	100,00
Mei ¹⁵	49,63	8,98	120,05	13,81 ²¹ 14,00 ²²	11,55 ²¹ 12,13 ²²	13,67 ²¹ 14,03 ²²	7,97	9,62	6,98	6,62	49,201	49,208	174,88	192,24 ²¹ 198,63 ²²	71,33	11,85	100,00
Juni	49,73	9,00	120,29	13,96	12,15	14,16	7,96	9,63	6,99	6,64	48,724	48,725	174,85	199,20	71,48	11,86	100,00
Juli	49,67	9,01	120,14	13,96	12,13	14,26	7,97	9,62	6,99	6,63	48,631	48,631	174,55	199,14	71,43	11,90	99,99
Aug. ²³	49,63	9,00	120,06	14,14	12,20	14,47	7,98	9,62	6,99	6,62	48,845	48,846	174,49	199,23	71,43	11,90	99,98
Aug. ²⁴	48,40	8,78	119,12	14,02	12,19	14,25	7,89	9,55	7,02	6,59	47,827	47,829	178,13	198,28	69,72	11,66	96,65
Sept.	47,81	8,66	118,05	14,00	12,00	14,23	7,79	9,44	6,93	6,54	47,184	47,184	176,48	196,27	69,07	11,51	95,63
Okt.	46,82	8,46	116,63	13,94	11,78	14,08	7,65	9,33	6,84	6,45	46,603	46,604	171,78	193,61	67,96	11,27	93,63
Nov.	46,32	8,38	115,50	13,91	11,64	13,91	7,56	9,27	6,76	6,38	46,154	46,153	169,40	191,52	67,59	11,15	92,64
Dec. ²⁵	45,69	8,28	114,69	13,91	11,71	13,98	7,56	9,33	6,75	6,36	45,727	45,728	168,78	192,28	67,26	11,01	91,39
Dec. ¹⁴	45,19	8,64	115,24	13,83	11,57	13,81	7,61	9,27	6,74	6,38	45,200	45,201	167,08	191,03	68,67	10,93	90,22
1972 Jan.	44,42	8,59	114,17	13,80	11,42	13,75	7,52	9,21	6,63	6,32	44,174	44,173	163,25	189,54	67,41	10,73	88,84
Febr.	43,83	8,61	114,12	13,79	11,36	13,76	7,47	9,15	6,59	6,27	43,624	43,624	161,63	189,30	66,51	10,60	87,66

1 Gemiddelde van 12 juli tot 31 december 1965.

2 Gemiddelde van 1 januari tot 17 november 1967.

3 Gemiddelde van 18 november tot 31 december 1967.

4 Gemiddelde van 1 januari tot 8 augustus 1969.

5 Gemiddelde van 11 augustus tot 31 december 1969.

6 Gemiddelde van 1 januari tot 24 september 1969. Van 25 september tot 24 oktober, notering geschorst.

7 Gemiddelde van 27 oktober tot 31 december 1969.

8 Gemiddelde van 1 september tot 31 december 1969.

9 Gemiddelde van 16 november tot 31 december 1970.

10 Gemiddelde van 1 januari tot 4 mei 1971.

11 Gemiddelde van 1 januari tot 13 augustus 1971.

12 Gemiddelde van 11 mei tot 13 augustus 1971.

13 Gemiddelde van 28 augustus tot 17 december 1971.

14 Gemiddelde van 21 december tot 31 december 1971.

15 De noteringen werden geschorst van 5 tot 10 mei.

16 Gemiddelde van 1 april tot 4 mei 1971.

17 Gemiddelde van 11 mei tot 30 juni 1971.

18 Gemiddelde van 1 juli tot 13 augustus.

19 Gemiddelde van 28 augustus tot 30 september. De noteringen werden geschorst van 14 tot 22 augustus.

20 Gemiddelde van 1 oktober tot 17 december 1971.

21 Gemiddelde van 3 en 4 mei.

22 Gemiddelde van 11 tot 28 mei.

23 Gemiddelde van 1 tot 13 augustus.

24 Gemiddelde van 28 tot 31 augustus. De noteringen werden geschorst van 14 tot 22 augustus.

25 Gemiddelde van 1 tot 17 december 1971.

X - 2. — « SPILKOERSEN » OF FEITELIJKE PARIKOERSEN

Land	« Spilkoersen » of feitelijke parikoersen tegenover de dollar van de Verenigde Staten	Uiterste interventiekoersen in dollars van de Verenigde Staten		« Spilkoersen » of feitelijke parikoersen uitgedrukt in Belgische franken	
		Aankoop	Verkoop	voor :	
België	44,8159 BF	43,8075	45,8250	44,8159	1 U.S.A.-\$
Frankrijk	5,1157 FF	5,0005	5,2310	8,76046	1 FF
Verenigd Koninkrijk	2,6057 £ ¹	2,6643 ¹	2,5471 ¹	116,7768	1 £
Nederland	3,2447 Fl.	3,171875	3,3175	13,81215 ²	1 Fl.
Zwitserland	3,84 Z.F.	3,7535	3,9265	11,6708	1 Z.F.
Duitsland	3,2225 DM	3,1500	3,2950	13,907183	1 DM
Italië	581,50 Lire	568,40	594,60	7,70695	100 Lires
Spanje	64,4737 Peseta	63,0231	65,9243	69,5104	100 Peseta's
Zweden	4,8129 Z.K.	4,7050	4,9200	9,3116	1 Z.K.
Noorwegen	6,64539 NK	6,4950	6,7950	6,7439	1 N.K.
Denemarken	6,98 DK	6,8230	7,1370	6,420616	1 D.K.
Canada	³				
Portugal	27,25 Esc.	26,637	27,863	164,462	100 Esc.
Oostenrijk	23,30 Sch.	22,78	23,82	192,3429	100 Sch.
Finland	4,10 F.M.	4,008	4,192	10,9307	1 F.M.
Republiek Zaïre	0,50 Zaïre	—	—	89,6318	1 Z.

¹ Notering uitgedrukt in U.S.-dollar per pond sterling.

² Spilkoers vastgesteld in overeenstemming met Nederland. Uiterste interventiekoersen te Brussel : 13,6050 (aankoop) en 14,0225 (verkoop).

³ Zwevende koers.

XI. — RIJKSFINANCIËN ¹

1. — ONTVANGSTEN EN UITGAVEN VAN DE SCHATKIST VOORTYLOEIEND UIT DE VERRICHTINGEN VOLGENS BEGROTING ²

(Miljard. franken)

Bron : Ministerie van Financiën.

Periode	Gewone begroting			Buitengewone begroting			Totaal begrotings- saldo
	Ontvangsten	Uitgaven ³	Saldo	Ontvangsten	Uitgaven	Saldo	
	(1)	(2)	(3) = (1) - (2)	(4)	(5)	(6) = (4) - (5)	
1964	157,8	155,3	+ 2,5	0,3	24,1	- 23,8	- 21,3
1965	172,7	176,5	- 3,8	0,5	25,5	- 25,0	- 28,8
1966	200,6	203,9	- 3,3	0,6	24,6	- 24,0	- 27,3
1967	219,6	221,7	- 2,1	0,2	28,5	- 28,3	- 30,4
1968	238,8	243,9	- 5,1	0,6	33,0	- 32,4	- 37,5
1969	266,3	271,4	- 5,1	0,3	33,0	- 32,7	- 37,8
1970	299,5	293,9	+ 5,6	0,6	37,7	- 37,1	- 31,5
1969 Eerste 6 maanden ...	124,9	136,2	- 11,3	0,1	16,1	- 16,0	- 27,3
Eerste 9 maanden ...	198,8	202,5	- 3,7	0,1	23,1	- 23,0	- 26,7
1970 Eerste 3 maanden ...	71,1	71,9	- 0,8	0,1	10,3	- 10,2	- 11,0
Eerste 6 maanden ...	137,6	145,1	- 7,5	0,2	18,0	- 17,8	- 25,3
Eerste 9 maanden ...	219,6	215,1	+ 4,5	0,3	26,9	- 26,6	- 22,1
12 maanden	299,5	293,9	+ 5,6	0,6	37,7	- 37,1	- 31,5
1971 Eerste maand	28,9	29,3	- 0,4	0,1	5,0	- 4,9	- 5,3
Eerste 2 maanden ...	51,4	53,4	- 2,0	0,1	8,6	- 8,5	- 10,5
Eerste 3 maanden ...	76,7	80,1	- 3,4	0,1	13,1	- 13,0	- 16,4
Eerste 4 maanden ...	101,8	106,0	- 4,2	0,2	16,4	- 16,2	- 20,4
Eerste 5 maanden ...	123,9	132,8	- 8,9	0,2	18,5	- 18,3	- 27,2
Eerste 6 maanden ...	148,6	163,6	- 15,0	0,2	22,6	- 22,4	- 37,4
Eerste 7 maanden ...	196,9	191,5	+ 5,4	0,3	25,8	- 25,5	- 20,1
Eerste 8 maanden ...	220,6	211,9	+ 8,7	0,3	30,2	- 29,9	- 21,2
Eerste 9 maanden ...	239,7	237,2	+ 2,5	0,3	35,5	- 35,2	- 32,7
Eerste 10 maanden ...	268,9	265,8	+ 3,1	0,4	38,8	- 38,4	- 35,3
Eerste 11 maanden ...	296,3	285,5	+ 10,8	0,4	43,7	- 43,3	- 32,5
12 maanden	325,5	316,6	+ 8,9	0,6	48,8	- 48,2	- 39,3

¹ De statistieken betreffende de Staatsschuld zijn opgenomen onder hoofdstuk XVI.

² Werkelijke ontvangsten en uitgaven gedurende iedere periode, ongeacht het begrotingsjaar waarop zij betrekking hebben, excl. de interne overschrijvingen.

³ Incl. de uitgaven van de Z.K.O.S.

XI - 2. — SCHATKISTIMPASSE EN FINANCIERING ERVAN

(Miljarden franken)

Bron : Ministerie van Financiën.

Periode	Totaal begrotings-saldo 1	Gelden van derden 2	Voor-schotten aan de publieke instellingen 3	Impasse 4 (4) = (1) + (2) + (3)	Financiering van de impasse														Kas-middelen van de reken-plichtigen 3 en andere schatkist-verrichtingen (17)	Totaal (18) = (7) + (15) + (16) + (17)	
					Emissies van gevestigde leningen 5			Veranderingen in de vlottende schuld													Beroep op de marge bij de N.B.B. (16)
					in Belgische franken (5)	in vreemde valuta's (6)	Totaal (7) = (5) + (6)	in Belgische franken								in vreemde valuta's (14)	Totaal (15) = (8) tot (14)				
								Op de markt uitgegeven schatkist-certificaten op half-lange termijn (8)	Bank-sector (9)	Para-statale sector (10)	Republiek Zaire, Rwanda en Burundi (11)	Diverse certificaten (12)	Bestuur der Postchecks (13)								
1964	-21,3	+ 0,3	...	-21,0	+24,0	...	+24,0	- 7,5	+ 3,3	- 7,6	- 0,1	+ 0,2	+ 6,4	+ 2,9	- 2,4	+ 0,6	- 1,2	+21,0			
1965	-28,8	- 0,8	- 1,7	-31,3	+22,2	...	+22,2	...	+ 5,8	+ 4,4	...	+ 0,1	+ 0,2	- 1,2	+ 9,3	- 0,8	+ 0,6	+31,3			
1966	-27,3	+ 3,1	- 6,5	-30,7	+21,0	...	+21,0	...	+ 3,4	- 3,2	...	+ 0,3	+ 3,1	+ 5,6	+ 9,2	+ 0,6	- 0,1	+30,7			
1967	-30,4	+ 1,5	- 6,7	-35,6	+21,6	...	+21,6	...	- 7,6	+14,3	...	- 0,2	- 3,8	+ 7,1	+ 9,8	- 6,9	+11,1	+35,6			
1968	-37,5	- 1,3	- 9,1	-47,9	+37,0	...	+37,0	...	- 5,5	- 4,9	...	- 0,2	+ 7,8	+ 0,9	- 1,9	+12,0	+ 0,8	+47,9			
1969	-37,8	+ 2,6	-13,2	-48,4	+36,0	+ 1,0	+37,0	...	+ 1,7	+ 5,8	...	+ 0,3	- 1,9	+ 6,5	+12,4	+ 0,9	- 1,9	+48,4			
1970	-31,5	+ 1,4	-12,6	-42,7	+37,3	...	+37,3	...	+ 2,9	+ 9,6	...	- 0,3	+ 4,5	- 9,5	+ 7,2	- 2,3	+ 0,5	+42,7			
1969 Eerste 6 maand.	-27,3	+ 2,4	- 5,9	-30,8	+18,2	+ 1,0	+19,2	...	+ 5,5	+ 7,3	...	- 0,1	- 3,0	+ 2,3	+12,0	+ 1,2	- 1,6	+30,8			
Eerste 9 maand.	-26,7	+ 3,0	- 9,9	-33,6	+25,6	+ 1,0	+26,6	...	+ 4,8	+ 4,1	...	- 0,1	- 7,7	+ 6,2	+ 7,3	+ 1,3	- 1,6	+33,6			
1970 Eerste 3 maand.	-11,0	- 0,7	- 3,0	-14,7	+ 6,1	...	+ 6,1	...	+ 4,3	+10,1	...	- 0,1	- 3,2	- 2,2	+ 8,9	+ 0,2	- 0,5	+14,7			
Eerste 6 maand.	-25,3	+ 2,5	- 5,2	-28,0	+18,4	...	+18,4	...	+ 8,8	+ 7,2	...	- 0,1	- 1,8	- 3,4	+10,7	+ 0,3	- 1,4	+28,0			
Eerste 9 maand.	-22,1	+ 0,3	- 9,1	-30,9	+27,7	...	+27,7	...	+ 7,8	+ 3,3	...	- 0,2	- 4,4	- 3,6	+ 2,9	+ 0,2	+ 0,1	+30,9			
12 maanden	-31,5	+ 1,4	-12,6	-42,7	+37,3	...	+37,3	...	+ 2,9	+ 9,6	...	- 0,3	+ 4,5	- 9,5	+ 7,2	- 2,3	+ 0,5	+42,7			
1971 Eerste maand	- 5,3	+ 2,4	- 1,2	- 4,1	+16,7	...	+16,7	...	+ 4,1	+ 4,3	- 0,6	- 1,3	+ 6,5	-13,3	- 5,8	+ 4,1			
Eerste 2 maand.	-10,5	+ 2,1	- 2,4	-10,8	+19,9	...	+19,9	...	+ 4,7	+10,2	- 5,3	- 6,0	+ 3,6	-12,6	- 0,1	+10,3			
Eerste 3 maand.	-16,4	+ 3,9	- 3,7	-16,2	+19,7	...	+19,7	...	+ 5,1	+15,2	- 6,4	- 9,1	+ 4,8	- 6,6	- 1,7	+16,2			
Eerste 4 maand.	-20,4	+ 2,7	- 4,8	-22,5	+18,7	...	+18,7	...	+ 8,2	+12,8	...	+ 0,4	+ 1,8	-12,7	+10,5	- 7,0	+ 0,3	+22,5			
Eerste 5 maand.	-27,2	+ 4,9	- 5,9	-28,2	+40,4	...	+40,4	...	+ 8,4	+13,4	...	+ 0,4	- 4,0	-15,0	+ 3,2	-13,0	- 2,4	+28,2			
Eerste 6 maand.	-37,4	+ 6,7	- 7,3	-38,0	+39,3	...	+39,3	...	+ 7,5	+10,8	...	+ 0,4	- 3,0	-18,8	- 3,1	+ 2,5	- 0,7	+38,0			
Eerste 7 maand.	-20,1	+ 2,0	- 8,8	-26,9	+39,3	...	+39,3	...	+ 6,2	+10,0	...	+ 0,3	- 2,0	-19,6	- 5,1	- 7,4	+ 0,1	+26,9			
Eerste 8 maand.	-21,2	+ 3,7	-10,3	-27,8	+39,3	...	+39,3	...	+12,6	+13,7	...	+ 0,4	- 5,6	-22,8	- 1,7	- 9,9	+ 0,1	+27,8			
Eerste 9 maand.	-32,7	+ 3,9	-11,8	-40,6	+39,3	...	+39,3	...	+16,4	+12,9	...	+ 0,3	- 5,7	-23,3	+ 0,6	+ 0,2	+ 0,5	+40,6			
Eerste 10 maand.	-35,3	+ 2,5	-13,8	-46,6	+77,5	...	+77,5	...	+ 22,6	- 5,2	- 3,1	-24,7	-10,4	-13,2	- 7,3	+46,6			
Eerste 11 maand.	-32,5	+ 3,4	-15,3	-44,4	+77,4	...	+77,4	...	+ 15,3	- 4,3	- 4,7	-26,3	-20,0	-13,3	+ 0,3	+44,4			
Eerste 12 maanden	-39,3	+ 6,4	-16,8	-49,7	+77,1	...	+77,1	...	+ 7,9	+ 0,3	+ 0,2	-26,5	-18,1	- 8,3	- 1,0	+49,7			

1 Cf. tabel XI-1.

2 Excl. de uitgaven van de Z.K.O.S., die in kolom (1) zijn opgenomen.

3 Vermeerdering : (-); vermindering : (+).

4 Deze kolom verschilt van kolom (3) « Schatkisttekort » van tabel XI-3. Het schatkisttekort houdt namelijk rekening met verschillende categorieën van verrichtingen die niet in aanmerking komen bij de berekening van de impasse. Aldus omvat het saldo van de extrabudgettaire verrichtingen begrepen in het schatkisttekort, niet

alleen de gelden van derden — kolom (2) van tabel XI-2 —, maar ook de rubriek « Kasmiddelen van de rekenplichtigen en andere schatkistverrichtingen » — kolom (17) van dezelfde tabel — alsmede de uitgaven van parastatale instellingen — in hoofdzaak het Wegenfonds — gefinancierd door uitgaven van indirecte overheidsleningen en door middel van door het Wegenfonds geaccepteerde wissels ter betaling van uitgevoerd en opgeleverd werk (Koninklijk besluit nr 41 van 29 september 1967).

5 Na aftrek van de emissiekosten en de extrabudgettaire aflossingen.

**XI · 3. — NETTOFINANCIERINGSBEHOEFTEN VAN DE STAAT
EN HUN DEKKING**

(Miljarden franken)

Periode	Totaal begrotings- saldo 1	Saldo van de extra- budgettaire verrich- tingen 2	Schatkist- tekort 3	Aflossingen van de overheids- schuld begrepen in de begrotings- uitgaven 4	Nettofinan- cierings- behoeften van de Staat 5	Dekking 6				
						Beroep op de Belgische markt				Beroep op de buiten- landse markten 7
						Veranderingen			Totaal	
						in het uitstaand bedrag der gevestigde leningen en der op de markt uitgegeven certificaten op halflange termijn 6	in de andere verplich- tingen op halflange termijn	in de verplich- tingen op korte termijn		
(1)	(2)	(3) = (1) + (2)	(4)	(5) = (3) + (4)	(6)	(7)	(8)	(9) = (6) tot (8)	(10)	
1964	- 21,3	- 6,3	- 27,6	+ 12,6	- 15,0	+ 11,9	...	+ 2,0	+ 13,9	+ 1,1
1965	- 28,8	- 7,8	- 36,6	+ 14,5	- 22,1	+ 17,2	+ 0,5	+ 9,2	+ 26,9	- 4,8
1966	- 27,3	- 4,1	- 31,4	+ 14,3	- 17,1	+ 9,2	+ 0,9	+ 2,1	+ 12,2	+ 4,9
1967	- 30,4	- 7,9	- 38,3	+ 15,3	- 23,0	+ 20,8	+ 0,7	+ 4,0	+ 25,5	- 2,5
1968	- 37,5	- 12,3	- 49,8	+ 15,7	- 34,1	+ 24,7	+ 0,6	+ 12,5	+ 37,8	- 3,7
1969	- 37,8	- 12,7	- 50,5	+ 22,4	- 28,1	+ 18,0	+ 4,8	+ 0,2	+ 23,0	+ 5,1
1970	- 31,5	- 13,3	- 44,8	+ 21,0	- 23,8	+ 20,7	- 1,4	+ 14,9	+ 34,2	- 10,4
1969 Eerste 6 m. .	- 27,3	- 5,4	- 32,7	+ 12,3	- 20,4	+ 8,0	+ 4,8	+ 5,8	+ 18,6	+ 1,8
Eerste 9 m. .	- 26,7	- 8,1	- 34,8	+ 17,5	- 17,3	+ 11,2	+ 7,0	- 6,1	+ 12,1	+ 5,2
1970 Eerste 3 m. .	- 11,0	- 4,4	- 15,4	+ 5,4	- 10,0	+ 1,5	- 0,1	+ 11,7	+ 13,1	- 3,1
Eerste 6 m. .	- 25,3	- 5,1	- 30,4	+ 10,5	- 19,9	+ 9,9	- 1,7	+ 16,6	+ 24,8	- 4,9
Eerste 9 m. .	- 22,1	- 10,3	- 32,4	+ 16,0	- 16,4	+ 14,7	- 2,8	+ 9,8	+ 21,7	- 5,3
12 maanden .	- 31,5	- 13,3	- 44,8	+ 21,0	- 23,8	+ 20,7	- 1,4	+ 14,9	+ 34,2	- 10,4
1971 Eerste maand .	- 5,3	+ 2,8	- 2,5	+ 2,0	- 0,5	+ 14,5	...	- 12,8	+ 1,7	- 1,2
Eerste 2 m. .	- 10,5	- 1,1	- 11,6	+ 3,6	- 8,0	+ 17,2	+ 1,3	- 4,2	+ 14,3	- 6,3
Eerste 3 m. .	- 16,4	- 2,0	- 18,4	+ 5,0	- 13,4	+ 15,7	+ 1,5	+ 6,3	+ 23,5	- 10,1
Eerste 4 m. .	- 20,4	- 2,0	- 22,4	+ 7,4	- 15,0	+ 12,6	+ 2,0	+ 14,7	+ 29,3	- 14,3
Eerste 5 m. .	- 27,2	- 4,4	- 31,6	+ 8,5	- 23,1	+ 34,4	+ 2,4	+ 3,3	+ 40,1	- 17,0
Eerste 6 m. .	- 37,4	- 2,3	- 39,7	+ 10,4	- 29,3	+ 31,4	+ 1,2	+ 18,1	+ 50,7	- 21,4
Eerste 7 m. .	- 20,1	- 7,6	- 27,7	+ 11,9	- 15,8	+ 30,1	+ 0,4	+ 7,0	+ 38,2	- 22,4
Eerste 8 m. .	- 21,2	- 7,4	- 28,6	+ 12,9	- 15,7	+ 29,2	+ 0,7	+ 11,3	+ 41,2	- 25,5
Eerste 9 m. .	- 32,7	- 8,3	- 41,0	+ 14,3	- 26,7	+ 28,1	+ 1,4	+ 23,5	+ 53,0	- 26,3
Eerste 10 m. .	- 35,3	- 12,3	- 47,6	+ 15,7	- 31,9	+ 65,5	+ 1,2	- 6,9	+ 59,8	- 27,9
Eerste 11 m. .	- 32,5	- 13,2	- 45,7	+ 17,7	- 28,0	+ 63,5	+ 0,9	- 6,7	+ 57,7	- 29,7
12 maanden .	- 39,3	- 14,0	- 53,3	+ 19,5	- 33,8	+ 62,1	+ 0,9	- 0,1	+ 62,9	- 29,1

1 Cf. tabel XI-1.

2 Incl. de uitgaven van parastatale instellingen gefinancierd door uitgaven van indirecte schulden en, van november 1967 tot augustus 1969, ook de schulden gefinancierd door middel van door het Wegenfonds geaccepteerde wissels ter betaling van uitgevoerd en opgeleverd werk (Koninklijk besluit nr 41 van 29 september 1967). Excl. de uitgaven van de Z.K.O.S., die in kolom (1) zijn opgenomen.

3 Cf. noot 4 van tabel XI-2.

4 Volgens de staten van de overheidsschuld.

5 Cf. tabel XVI-8b.

6 Incl. de veranderingen in de indirecte schuld en in door het Wegenfonds geaccepteerde wissels (cf. noot 2).

7 Deze rubriek geeft de beweging aan van de schulden, zowel in vreemde munten als in Belgische franken, waarvan de Staat t.o.v. het buitenland de debiteur is, hetzij rechtstreeks, hetzij via Belgische instellingen.

XI - 4. — BELASTINGONTVANGSTEN (per begrotingsjaar) ¹

(Miljarden franken)

Bron : Ministerie van Financiën.

A : werkelijke ontvangsten.
B : verschillen ten opzichte van de begrotingsramingen.

Begrotingsjaar ³	Directe belastingen ²		Douanen en Accijnzen		Registratierechten		Totaal	
	A	B	A	B	A	B	A	B
1964	60,5	+ 4,7	28,2	+ 0,5	60,0	+ 4,5	148,7	+ 9,7
1965	69,6	+ 8,5	30,1	+ 0,4	65,7	+ 1,7	165,4	+10,6
1966	67,1	+ 3,3	33,7	+ 0,6	78,6	- 0,2	179,4	+ 3,7
1967	87,2	+ 1,9	37,1	+ 1,4	86,0	- 1,7	210,3	+ 1,6
1968	95,8	+ 0,4	38,7	- 0,3	92,4	- 1,1	226,9	- 1,0
1969	109,7	+ 0,1	42,8	+ 0,5	101,0	+ 1,3	253,5	+ 1,9
1970	131,5	+ 5,0	46,0	+ 3,1	105,9	+ 0,1	283,4	+ 8,2
1971	151,4	+ 8,6	46,5	- 1,6	118,8	- 0,2	316,7	+ 6,8
1969 4 ^e kwartaal	26,0	- 2,8	11,0	+ 0,4	27,0	+ 0,5	64,0	- 1,9
1970 1 ^e kwartaal	28,9	+ 2,8	11,0	+ 0,6	25,0	- 0,5	64,9	+ 2,9
2 ^e kwartaal	26,2	+ 0,3	11,4	+ 0,8	26,1	- 1,1	63,7	...
3 ^e kwartaal	43,3	+ 0,3	11,0	+ 0,4	24,9	+ 0,2	79,2	+ 0,9
4 ^e kwartaal	33,1	+ 1,5	12,6	+ 1,3	29,8	+ 1,6	75,5	+ 4,4
1971 1 ^e kwartaal	31,0	+ 0,7	10,9	- 0,8	30,6	+ 0,2	72,5	+ 0,1
2 ^e kwartaal	31,5	+ 2,1	11,4	- 0,6	27,8	- 0,1	70,7	+ 1,4
3 ^e kwartaal	51,3	+ 3,1	11,2	- 0,8	27,6	- 0,2	90,1	+ 2,1
4 ^e kwartaal	37,5	+ 2,6	13,2	+ 0,8	32,8	...	83,5	+ 3,4
1971 Januari	14,1	+ 0,1	3,4	- 0,5	8,5	+ 0,1	26,0	- 0,3
Februari	8,8	+ 0,3	3,2	- 0,5	9,9	...	21,9	- 0,2
Maart	8,1	+ 0,3	4,3	+ 0,2	12,2	+ 0,1	24,6	+ 0,6
April	9,6	+ 0,6	4,0	- 0,1	11,0	...	24,6	+ 0,5
Mei	9,2	+ 0,5	3,6	- 0,3	9,0	- 0,2	21,8	...
Juni	12,7	+ 1,0	3,8	- 0,2	7,8	+ 0,1	24,3	+ 0,9
Juli	32,4	+ 1,6	3,9	- 0,2	11,6	- 0,1	47,9	+ 1,3
Augustus	9,6	+ 0,8	3,7	- 0,2	10,2	...	23,5	+ 0,6
September	9,3	+ 0,7	3,6	- 0,4	5,8	- 0,1	18,7	+ 0,2
Oktober	12,1	+ 0,5	4,0	- 0,1	12,8	- 0,1	28,9	+ 0,3
November	11,7	+ 0,7	4,0	...	11,3	+ 0,2	27,0	+ 0,9
December	13,7	+ 1,4	5,2	+ 0,9	8,7	- 0,1	27,6	+ 2,2
1972 Januari	15,3	...	3,8	- 0,1	11,8	- 0,4	30,9	- 0,5

¹ Excl. de provinciale en gemeentelijke opcentimes.
² Incl. de bij voorbaat gedane stortingen.

³ Ingevolge de overgang van het stelsel van het begrotingsjaar naar dat van het beheer, werd de aanvullende periode van 1966 weggelaten en bijgevolg werden de ontvangsten die tot die periode behoord hebben gevoegd bij de rekening van 1967.

XI - 5. — INDELING VAN DE BELASTINGONTVANGSTEN ¹

(Miljarden franken)

Bron : Ministerie van Financiën.

	Dienstjaar 1971		Dienstjaar 1971 : januari		Dienstjaar 1972 : januari	
	Opbrengsten	Begrotingsramingen	Opbrengsten	Begrotingsramingen	Opbrengsten	Begrotingsramingen
I. Directe belastingen ²	151,4	142,8	14,1	14,0	15,3	15,3
onroerende voorheffing	1,2	1,2	0,1	0,1	0,1	0,1
roerende voorheffing	15,8	15,8	1,5	1,4	1,2	1,4
bedrijfsvoorheffing	70,1	66,3	6,5	6,4	8,3	7,8
voorafbetalingen	29,8	30,0	2,7	3,0	2,8	2,9
personenbelasting (kohieren)	21,8	20,0	1,4	1,4	1,3	1,5
vennootschapsbelasting (kohieren)	5,7	3,3	0,3	0,3	0,6	0,5
verkeersbelasting op autovoertuigen	4,9	4,6	1,4	1,2	0,9	0,9
belasting op de inkomsten (samen- geschakelde wetten - oud stelsel)
diversen ²	2,1	1,6	0,2	0,2	0,1	0,2
II. Douanen en accijnzen	46,5	48,1	3,4	3,9	3,8	3,9
waarvan : douanen	6,4	6,8	0,2	0,5	0,4	0,4
accijnzen	38,3	41,2	3,0	3,4	3,3	3,5
bijzondere verbruiksbelastingen	1,6	1,6	0,1	0,1	0,1	0,1
III. Registratie	118,8	119,0	8,5	8,4	11,8	12,2
waarvan : registratie	7,4	8,0	0,6	0,6	0,6	0,6
erfenissen	4,9	4,6	0,5	0,4	0,3	0,4
B.T.W., zegel en gelijk te stellen belastingen	105,2	105,2	7,4	7,4	10,8	11,1
Totaal ...	316,7	309,9	26,0	26,3	30,9	31,4
Vershil t.o.v. de begrotingsramingen ...	+ 6,8		- 0,3		- 0,5	

¹ Excl. de provinciale en gemeentelijke opcentimes.

² Incl. de geïnde of terugbetaalde bedragen betreffende de afgesloten dienstjaren en de belastingen van niet-verblijfhouders (kohieren).

N. B. — Het Belgisch Staatsblad publiceert maandelijks volledige en omstandige gegevens over de belastingontvangsten.

XI - 6. — BELASTINGONTVANGSTEN ZONDER ONDERSCHIED VAN BEGROTINGSJAAR ¹

(Miljarden franken)

Bron : Ministerie van Financiën.

Maandgemiddelden of maanden	Directe belastingen 2	Douanen en accijnzen	Registratierechten	Totaal	waarvan : voorafbetalingen
1964	5,0	2,4	5,0	12,4	1,09
1965	5,6	2,5	5,5	13,6	1,07
1966	6,5	2,8	6,6	15,9	1,39
1967	7,3	3,1	7,2	17,6	1,45
1968	8,0	3,2	7,7	18,9	1,65
1969	9,1	3,6	8,4	21,1	2,11
1970	11,0	3,8	8,8	23,6	2,29
1971	12,6	3,9	9,9	26,4	2,48
1969 Eerste 6 maanden	7,5	3,4	8,6	19,5	0,76
Eerste 9 maanden	9,3	3,5	8,2	21,0	2,56
1970 Eerste 3 maanden	9,6	3,7	8,3	21,6	0,91
Eerste 6 maanden	9,2	3,7	8,5	21,4	0,90
Eerste 9 maanden	10,9	3,7	8,5	23,1	2,75
1971 Eerste 3 maanden	10,3	3,6	10,2	24,1	0,96
Eerste 6 maanden	10,4	3,7	9,7	23,8	0,54
Eerste 9 maanden	12,6	3,7	9,6	25,9	3,02
1971 Januari	14,1	3,4	8,5	26,0	2,71
Februari	8,8	3,2	9,9	21,9	0,10
Maart	8,1	4,3	12,2	24,6	0,07
April	9,6	4,0	11,0	24,6	0,94
Mei	9,2	3,6	9,0	21,8	0,08
Juni	12,7	3,8	7,8	24,3	1,46
Juli	32,4	3,9	11,6	47,9	21,28
Augustus	9,6	3,7	10,2	23,5	0,32
September	9,3	3,6	5,8	18,7	0,26
Oktober	12,1	4,0	12,8	28,9	2,40
November	11,7	4,0	11,3	27,0	0,03
December	13,7	5,2	8,7	27,6	0,23
1972 Januari	15,3	3,8	11,8	30,9	2,78

¹ Excl. de provinciale en gemeentelijke opcentimes.

² Incl. de bij voorbaat gedane stortingen.

Bibliografische referenties : *Tijdschrift voor Documentatie* (Ministerie van Financiën). — *Statistisch Jaarboek van België*. — *Statistisch Tijdschrift van het N.I.S.* — *Belgisch Staatsblad*. — *Tijdschrift voor Documentatie en Voorlichting* (N.B.B.) : XLIIIe jaargang, deel 1, nr 3, maart 1967 :

« Hoofdstuk XI « Rijksfinanciën » van het statistisch gedeelte - Wijziging van sommige gegevens » en XLV^e jaargang, deel II, nr 6, december 1970 : « Begrotingen voor 1970 en 1971 ».

**XI - 6. — BELASTINGONTVANGSTEN
ZONDER ONDERSCHIED VAN BEGROTINGSJAAR**
(Miliarden franken)

TOTALE ONTVANGSTEN

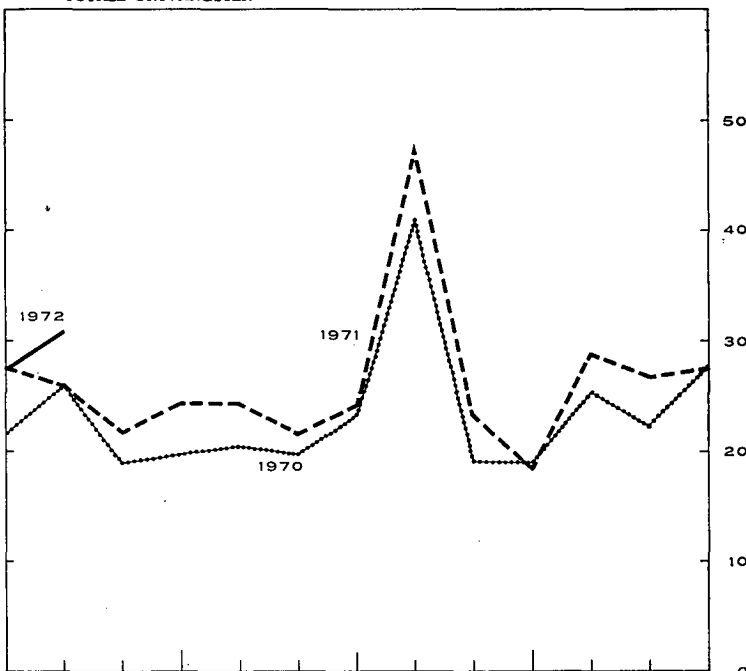
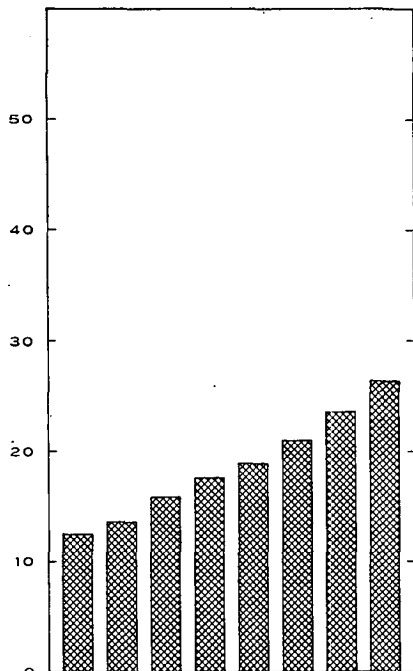

DIRECTE BELASTINGEN

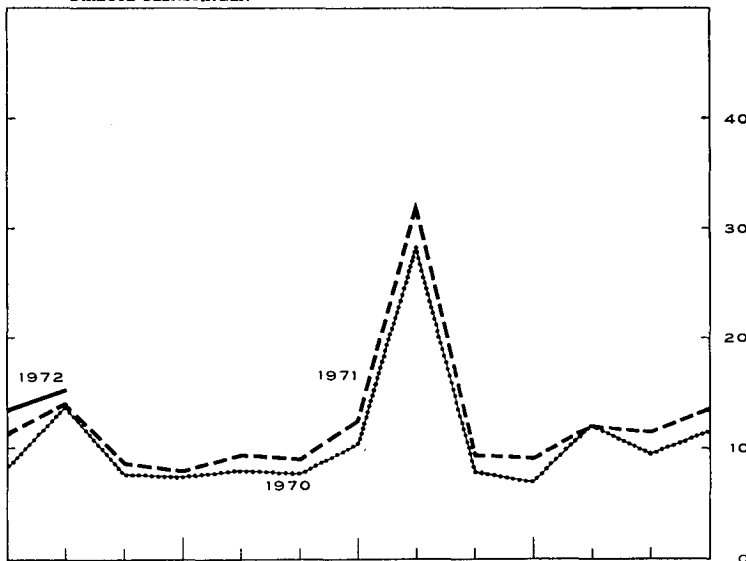
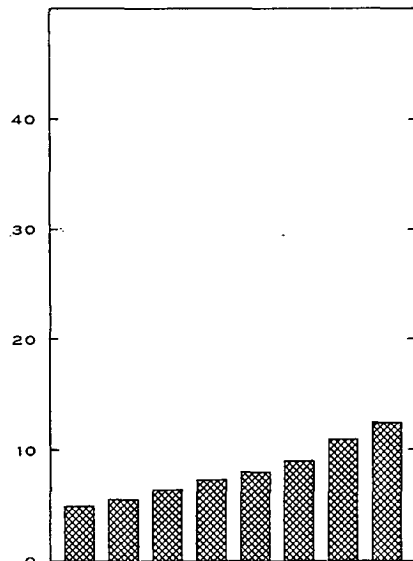

DOUANEN EN ACCIJNZEN

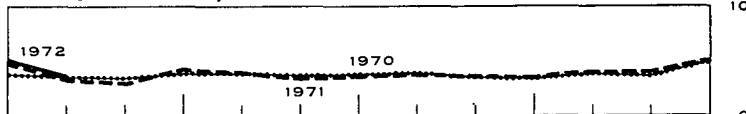
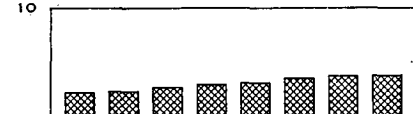

REGISTRATIERECHTEN

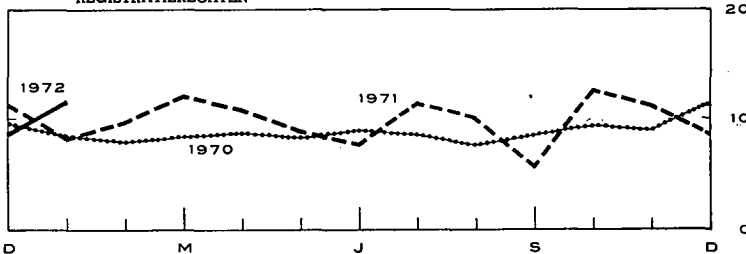
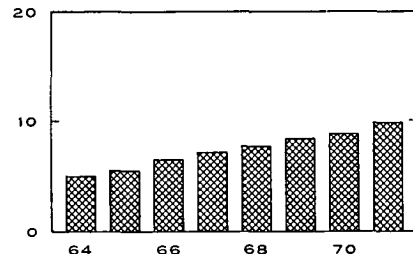

64

66

68

70

D

M

J

S

D

XII. — VORDERINGEN EN SCHULDEN IN DE BELGISCHE ECONOMIE

XII - 1a. — UITSTAANDE VORDERINGEN EN SCHULDEN OP 31 DECEMBER 1968

(Miljarden franken)

SCHULDEN PER SECTOR EN PER SOORT Niet-financiële nationale sectoren		VORDERINGEN PER SECTOR EN PER SOORT												Totaal van de schulden (13) = (1) tot (12)	
		Niet-financiële nationale sectoren						Buitenland	Financiële instellingen						Niet bepaalde sect. en aanpassingen
		Bedrijven en particulieren	Para-statale bedrijven	Staat (Schatkist)	Overheidssector niet elders vermeld (o.m. lagere overheid)	Sociale verzekering	Geldschepende instellingen		Rentenfonds	Spaarkassen, hypotheek- en kapitalisatiemaatschappijen	Inst. voor verzekering op het leven en tegen arbeidsongevallen, pensioenfondsen	Niet-geldschepende openbare kredietinstellingen			
		(1)	(2)	(3)	(4)	(5)	(6)	(7)	(8)	(9)	(10)	(11)	(12)		
..... Gegevens niet beschikbaar ... Nihil of beneden F 50 miljoen — Niet gedane verrichtingen															
Bedrijven en particulieren (1)	Accepten, handelspapier en promessen		0,2	—			83,5	—	11,5		3,1	0,5	98,7		
	Verplichtingen in rek.-courant of voorschotrek. .	9,8					96,8	—	0,2		1,3		108,1		
	Obligaties	18,3					0,1	—	1,1	20,0			39,5		
	Andere leningen voor meer dan een jaar		0,1			0,4			160,1	45,9	159,5		366,1		
	Diversen		2,4	2,2	0,2	22,3			2,1	13,0	1,4		43,5		
	(Aandelen en deelnemingen)	(264,6)	(1,5)	(..)	(..)		(1,2)	(—)	(0,5)	(5,8)	(..)	(..)	(273,6)		
	Totaal ...	28,1	2,7	2,2	0,2	22,7		180,4	—	175,0	78,9	165,3	0,5	655,9	
Para-statale bedrijven (2)	Geld op zeer korte termijn	—				0,1		0,2					0,3		
	Accepten, handelspapier en promessen	0,4					1,0	—	0,3			0,2	1,9		
	Verplichtingen in rek.-courant of voorschotrek. .	0,1					0,3	1,2					1,6		
	Obligaties verkrijgbaar door elke belegger	21,0	0,6				3,5	4,5	1,0	5,0	5,1	1,0	41,7		
	Obligaties niet verkrijgbaar door elke belegger .	—	0,3		0,2		1,2	4,5		1,7	5,0	0,8	0,9		
	Andere leningen voor meer dan een jaar				0,1		1,8	—			0,2	14,9		17,0	
	Diversen	7,8		6,1	0,7		2,0	—				0,1	1,6	18,4	
	(Aandelen en deelnemingen)	(1,0)		(16,8)	(8,0)	(..)	(0,1)	(—)	(0,4)	(0,2)	(0,6)	(0,9)	(28,0)		
	Totaal ...	29,3	0,9	6,1	1,0	8,9		11,2	1,2	7,0	10,3	17,0	2,5	95,5	
Staat (Schatkist) (3)	Gelden van derden	1,9			1,3		52,3					7,1	62,6		
	Certificaten voor ten hoogste een jaar		1,5		0,2		21,0	5,1	8,2		8,9	5,0	96,5		
	Obligaties verkrijgbaar door elke belegger	147,8	3,1		2,2	1,9	8,9	4,1	37,2	48,2	14,0	1,4	331,7		
	Obligaties niet verkrijgbaar door elke belegger .	—					12,5	67,9		3,3	2,1	0,4	86,8		
	Diversen		0,6			1,4	0,7		1,7		0,7	0,1	5,3		
	Totaal ...	149,7	5,2	—	3,7	3,3	43,1	231,5	9,2	48,7	51,0	23,5	14,1	582,9	
Overheidssector niet elders vermeld (o.m. lagere overheid) (4)	Geld op zeer korte termijn	—											10,0		
	Verplichtingen in rek.-courant of voorschotrek. .	24,6	0,5		0,3		0,5	4,2	1,4	4,3	9,7	1,5	47,0		
	Obligaties verkrijgbaar door elke belegger	—					0,5	1,8		14,2	1,9		18,7		
	Obligaties niet verkrijgbaar door elke belegger .									4,3		83,0	0,4		
	Andere leningen voor meer dan een jaar		6,0										93,3		
	Diversen	2,6	0,6	1,5							0,2	4,4	9,4		
	Totaal ...	27,2	7,1	1,5	0,3	1,0	16,0	1,4	22,8	11,6	84,7	4,8	178,5		
Sociale verzekering (5)	Reserves van de sociale verzekering	8,3											8,3		
	Obligaties verkrijgbaar door elke belegger						0,2			0,1			0,3		
	Obligaties niet verkrijgbaar door elke belegger .							0,9		0,8	13,0	0,4	17,6		
	Diversen	25,0		0,6		0,9				0,6	2,4		7,0	36,5	
	Totaal ...	33,3		0,6		0,9	0,2	0,9		1,4	15,5	0,4	9,5	62,7	
Buitenland (6)	Geld op zeer korte termijn (Belgische franken) .	—						1,2					1,2		
	Accepten en handelspapier							28,4		1,5		2,2	2,4		
	Verplichtingen in rek.-courant of voorschotrek. .							13,9		0,1			14,0		
	Overige verplichtingen op korte termijn (incl. de goudvoorraad van de N.B.B.)							180,3					180,3		
	Obligaties	8,7				0,1		6,2	0,9	0,4	3,8	0,2	20,3		
	Verplichtingen van de internationale kredietinstellingen uit hoofde van de inschrijving van België			15,1				10,3						25,3	
	Diversen		2,1	8,0		0,8		0,2			0,5	0,5		12,1	
	(Aandelen en deelnemingen)		(0,2)	(0,5)				(—)	(2,3)	(—)	(0,3)	(1,5)	(—)	(4,8)	
	Totaal ...	8,7	2,1	23,1		0,9		240,5	0,9	2,0	4,3	2,2	227,0		

SCHULDEN PER SECTOR EN PER SOORT

Geldscheppende instellingen (7)	Geld	341,1	2,0	4,0	21,4	1,0	—	...	3,9	2,4	0,8	...	376,6	
	Geld op zeer korte termijn	—	...	—	5,2	2,7	...	0,2	...	0,1	8,2	
	Brutoverplichtingen tegenover het buitenland ...	—	—	—	—	—	149,2	—	—	—	—	—	149,2	
	Deviezendeposito's van de ingezetenen	8,8	—	—	—	—	—	—	—	—	—	—	8,8	
	Inlagen op spaarboekjes van de ingezetenen	71,3	—	—	—	—	—	—	—	—	—	—	71,3	
	Termijndeposito's van de ingezetenen	54,4	—	—	...	—	—	—	—	—	—	—	54,4	
	Verplichtingen niet elders vermeld	—	—	...	—	—	—	22,2	...	—	—	0,4	...	22,6
	Obligaties (incl. kasbons)	16,2	...	0,2	—	—	0,3	16,5
	Diversen	0,2	...	0,2	—	—	19,9	20,3
	(Aandelen en deelnemingen)	(17,2)	—	(0,2)	—	—	—	—	—	(0,1)	(0,1)	—	—	(18,3)
	Totaal ...	492,0	2,0	4,2	21,4	1,0	154,4	24,9	...	4,1	2,7	1,2	20,0	727,9
	Rentenfonds (8)	Geld op zeer korte termijn	—	...	—	1,2	...	—	1,2
		Certificaten voor ten hoogste een jaar	—	—	—	...	—	...	6,9	—	2,0	—	—	8,9
		Verplichtingen in rek.-courant of voorschotrek. .	—	—	—	—	—	—	...	—	—	—
		Diversen	—	—	2,8	—	—	—	...	—	0,1	2,9
Totaal ...	—	...	2,8	1,2	6,9	—	2,0	0,1	13,0	
Financiële instellingen Spaarklassen, hypotheek- en kapitalisatiemaatschappijen (9)	Direct opvraagbare deposito's	6,7	0,1	2,2	—	...	—	...	1,6	0,5	...	11,1
	Inlagen op spaarboekjes	218,1	...	—	0,2	...	—	...	—	0,3	218,6	
	Termijndeposito's	1,6	1,5	3,2	—	...	—	...	1,5	0,3	1,3	9,4
	Obligaties (incl. kasbons)	28,7	—	—	—	—	—	0,4	0,8	0,1	...	30,0
	Wiskundige reserves van de kapitalisatiemaatschappijen	0,8	—	—	—	—	—	—	—	—	—	—	—	0,8
	Diversen	7,2	0,1	...	0,1	2,8	10,2
	(Aandelen en deelnemingen)	(3,2)	—	—	—	—	—	—	—	(0,1)	—	—	—	(3,3)
Totaal ...	263,1	1,5	...	0,3	5,4	...	0,1	...	0,5	3,9	0,9	4,4	280,1	
Instellingen voor verzekering, op het leven en tegen arbeidsong-, pensioenfondsen (10)	Reserves van de sociale verzekering	33,0	—	—	—	—	—	—	—	—	—	—	33,0	
	Wiskundige reserves	198,6	—	—	—	—	18,1	—	—	—	—	—	216,7	
	Obligaties niet verkrijgbaar door elke belegger .	—	0,5	0,5	
	Diversen	13,7	...	0,6	...	1,8	3,4	19,5	
	Totaal ...	245,3	...	0,6	...	1,8	18,1	0,5	...	3,4	269,7
Niet-geldscheppende openbare kredietinstellingen (11)	Direct opvraagbare deposito's	4,0	0,1	0,1	—	0,2	—	4,4	
	Geld op zeer korte termijn	—	...	—	0,3	...	0,1	0,4	0,1	...	0,9	
	Inlagen op spaarboekjes	12,2	...	—	—	...	—	12,2	
	Termijndeposito's	3,3	1,1	...	3,7	2,6	0,8	0,8	—	0,9	1,0	0,1	0,7	15,0
	Verplichtingen in rek.-courant of voorschotrek.	—	0,5	...	2,2	...	0,2	...	2,9	
	Obligaties verkrijgbaar door elke belegger	122,2	0,3	...	0,4	3,7	0,1	18,3	0,6	14,9	27,3	1,7	...	189,5
	Obligaties niet verkrijgbaar door elke belegger .	—	1,3	5,4	2,2	...	5,8	23,2	...	2,7	40,5
	Diversen	5,8	...	15,5	—	0,1	...	0,2	10,4	32,1
	(Aandelen en deelnemingen)	(0,1)	(...)	(1,2)	(0,7)	(...)	(...)	(0,2)	(—)	(...)	(...)	(...)	(...)	(2,2)
	Totaal ...	147,5	1,4	15,5	4,2	7,7	6,6	22,0	0,7	24,3	51,6	2,2	13,8	297,5
Niet bepaalde sectoren en aanpassingen (12)		—	3,6	5,0	...	1,6	—	21,6	0,8	10,2	7,3	3,0	—	53,1
	(13) = (1) tot (12)	1.424,2	26,5	61,6	31,1	45,4	233,5	755,9	14,3	298,0	237,6	301,0	75,5	3.504,7

Noot : Wegens de afrondingen zijn de totalen niet noodzakelijk gelijk aan de som van de posten.

XII - 1b. — UITSTAANDE VORDERINGEN EN SCHULDEN OP 31 DECEMBER 1969

(Miljarden franken)

		VORDERINGEN PER SECTOR EN PER SOORT													
		Niet-financiële nationale sectoren						Buitenland	Financiële instellingen					Niet bepaalde sect. en aanpassingen	Totaal van de schulden (18) = (1) tot (12)
		Bedrijven en particulieren	Parastatale bedrijven	Staat (Schatkist)	Overheidssector niet elders vermeld (o.m. lagere overheid)	Sociale verzekering	Geldschepende instellingen		Rentenfonds	Spaarkassen, hypotheek- en kapitalisatiemaatschappijen	Inst. voor verzekering op het leven en tegen arbeidsongevallen, pensioenfondsen	Niet-geldschepende kredietinstellingen			
													(1)		
Gegevens niet beschikbaar															
... Nihil of beneden F 50 miljoen															
— Niet gedane verrichtingen															
SCHULDEN PER SECTOR EN PER SOORT	Niet-financiële nationale sectoren	Bedrijven en particulieren (1)	Accepten, handelspapier en promessen	...	—	97,2	—	6,2	4,6	1,1	109,0
			Verplichtingen in rek.-courant of voorschotrek.	11,1	98,2	—	0,3	1,4	...	111,1
			Obligaties	21,6	0,2	—	2,0	19,0	42,8
			Andere leningen voor meer dan een jaar	0,1	0,4	—	182,5	49,5	179,2	...	411,8
			Diversen	2,6	0,2	27,7	—	1,1	14,6	0,9	...	50,0
	(Aandelen en deelnemingen)	(292,0)	(1,8)	(...)	(...)	(1,3)	(—)	(0,4)	(5,7)	(...)	(...)	(301,2)	
	Totaal ...	32,7	2,7	2,9	0,2	28,1	...	195,6	—	192,2	83,1	186,2	1,1	724,7	
	Parastatale bedrijven (2)	Geld op zeer korte termijn	—	...	—
		Accepten, handelspapier en promessen	0,4	—	0,6	—	0,2	0,4	...	1,6	
		Verplichtingen in rek.-courant of voorschotrek.	0,2	1,3	1,1	—	...	0,3	...	2,9	
		Obligaties verkrijgbaar door elke belegger	21,5	0,7	3,3	4,8	0,9	5,8	0,9	...	43,3	
		Obligaties niet verkrijgbaar door elke belegger	—	0,3	...	0,2	...	1,8	5,8	...	2,2	5,2	0,8	0,4	16,7
	Andere leningen voor meer dan een jaar	0,1	1,5	...	—	...	0,2	19,9	...	21,6	
	Diversen	8,4	0,1	6,8	0,6	2,2	—	1,9	20,1	
	(Aandelen en deelnemingen)	(1,0)	(17,3)	(9,2)	(...)	(0,1)	(—)	(0,4)	(0,2)	(0,5)	(0,9)	(29,6)	
	Totaal ...	30,5	1,1	6,8	0,9	...	10,1	12,3	0,9	8,2	10,7	22,3	2,3	106,2	
	Staat (Schatkist) (8)	Gelden van derden	5,6	...	—	1,7	...	50,7	0,3	6,6	64,9	
		Certificaten voor ten hoogste een jaar	...	2,0	—	0,2	0,5	23,0	64,1	4,7	8,2	...	2,2	104,8	
		Obligaties verkrijgbaar door elke belegger	156,4	2,9	—	2,3	2,3	7,9	70,7	3,6	37,4	49,2	14,2	1,7	348,7
		Obligaties niet verkrijgbaar door elke belegger	—	0,1	—	12,6	66,5	...	3,6	1,6	6,1	0,6	91,1
Diversen		1,0	—	0,9	0,7	1,2	0,2	...	4,0	
Totaal ...	162,0	6,0	—	4,2	3,7	44,2	252,0	8,3	49,1	52,0	23,1	8,9	613,5		
Overheidssector niet elders vermeld (o.m. lagere overheid) (4)	Geld op zeer korte termijn	—	...	—	
	Verplichtingen in rek.-courant of voorschotrek.	11,4	11,4		
	Obligaties verkrijgbaar door elke belegger	27,7	0,5	...	0,3	...	0,4	5,2	1,7	5,8	10,2	2,2	...	54,0	
	Obligaties niet verkrijgbaar door elke belegger	—	0,4	1,6	...	14,7	1,7	...	0,4	18,9	
	Andere leningen voor meer dan een jaar	6,9	6,3	...	91,6	...	104,8	
Diversen	2,6	0,8	1,8	0,2	2,9	8,3		
Totaal ...	30,2	8,1	1,8	0,3	...	0,8	18,3	1,7	26,8	11,9	94,1	3,3	197,4		
Sociale verzekering (6)	Reserves van de sociale verzekering	7,4	—	—	—	—	—	—	—	—	—	—	7,4		
	Obligaties verkrijgbaar door elke belegger	0,2	0,2		
	Obligaties niet verkrijgbaar door elke belegger	—	0,7	...	0,6	17,5	0,3	5,1	24,3	
	Diversen	29,3	...	0,4	...	0,2	...	0,6	...	0,5	2,8	...	9,1	43,0	
	Totaal ...	36,7	...	0,4	...	0,2	0,2	1,3	...	1,1	20,4	0,3	14,2	74,9	
Buitenland (6)	Geld op zeer korte termijn (Belgische franken)	—	...	—	—	4,8	4,8	
	Accepten en handelspapier	26,0	—	2,1	4,7	...	35,1		
	Verplichtingen in rek.-courant of voorschotrek.	18,1	—	0,1	18,2		
	Overige verplichtingen op korte termijn (incl. de goudvoorraad van de N.B.B.)	234,8	—	234,8	
	Obligaties	8,8	0,1	—	7,3	0,9	0,4	4,4	0,2	...	22,1	
	Verplichtingen van de internationale kredietinstellingen uit hoofde van de inschrijving van België	—	—	18,3	—	—	—	7,8	—	—	—	—	—	26,0	
	Diversen	2,5	8,5	0,4	—	0,4	—	...	0,5	0,2	...	12,5	
	(Aandelen en deelnemingen)	(0,2)	(0,5)	(—)	(2,7)	(—)	(0,2)	(1,4)	(—)	(...)	(5,1)	
Totaal ...	8,8	2,5	26,8	0,5	—	299,2	0,9	2,6	5,0	5,1	2,2	353,5		

SCHULDEN PER SECTOR EN PER SOORT

Soort	Financiële instellingen													
	(1)													
Geldscheppende instellingen (7)	Geld	348,7	2,3	4,1	26,1	1,0	—	—	—	1,3	2,0	0,9	...	386,3
	Geld op zeer korte termijn	—	...	—	4,0	5,7	0,2	...	9,9
	Brutoverplichtingen tegenover het buitenland	—	—	—	—	—	201,6	—	—	—	—	—	—	201,6
	Deviezedeposito's van de ingezetenen	14,7	—	—	—	—	—	—	—	—	—	—	—	14,7
	Inlagen op spaarboekjes van de ingezetenen	73,3	—	—	—	—	—	—	—	—	—	—	—	73,3
	Termijndeposito's van de ingezetenen	75,5	—	—	—	—	—	0,7	...	76,2
	Verplichtingen niet elders vermeld	—	—	...	—	—	—	29,7	...	—	—	29,7
	Obligaties (incl. kasbons)	20,4	—	—	0,5	21,0
	Diversen	0,2	...	0,8	—	—	25,7	26,2
	(Aandelen en deelnemingen)	(19,5)	...	(0,2)	—	(1,4)	...	(0,3)	(0,1)	(21,5)
Totaal ...	532,7	2,3	4,4	26,1	1,0	205,6	35,4	...	1,3	2,5	1,8	25,7	838,9	
Rentenfonds (8)	Geld op zeer korte termijn	—	...	—	0,3	...	—	0,2	0,1	0,6
	Certificaten voor ten hoogste een jaar	—	—	—	5,4	—	2,7	—	0,2	—	8,4
	Verplichtingen in rek.-courant of voorschotrek	—	—	—	—	—	—	...	—
	Diversen	—	—	2,8	—	—	—	...	—	0,1	2,9
Totaal ...	—	...	2,8	0,3	5,4	—	3,0	...	0,2	0,2	11,9	
Financiële instellingen Spaarkassen, hypotheek- en kapitalisatiemaatschappijen (9)	Direct opvraagbare deposito's	7,3	0,2	2,7	...	—	2,1	0,2	...	12,6
	Inlagen op spaarboekjes	233,5	...	—	0,2	—	233,8
	Termijndeposito's	1,7	1,4	...	0,1	4,0	...	—	2,4	0,5	1,4	11,4
	Obligaties (incl. kasbons)	36,8	—	...	0,5	1,1	38,4
	Wiskundige reserves van de kapitalisatiemaatschappijen	1,1	—	—	—	—	—	—	—	—	—	—	—	1,1
	Diversen	7,5	0,1	3,5	11,2
	(Aandelen en deelnemingen)	(3,6)	(0,2)	(3,8)
Totaal ...	288,0	1,4	...	0,5	6,7	...	0,1	...	0,6	5,6	0,7	4,9	308,4	
Instellingen voor verzekering op het leven en tegen arbeidsongevallen en pensioenfondsen (10)	Reserves van de sociale verzekering	32,2	—	—	—	—	—	—	—	—	—	—	—	32,2
	Wiskundige reserves	213,7	—	—	—	—	19,5	—	—	—	—	—	—	233,2
	Obligaties niet verkrijgbaar door elke belegger	—	0,3	0,3
	Diversen	14,7	...	0,7	...	1,3	0,2	2,1	19,1
Totaal ...	260,6	...	0,7	...	1,3	19,7	0,3	...	2,1	284,8	
Niet-geldscheppende openbare kredietinstellingen (11)	Direct opvraagbare deposito's	4,7	0,4	0,1	—	...	0,1	5,3
	Geld op zeer korte termijn	—	...	—	1,9	0,6	...	2,1	4,6
	Inlagen op spaarboekjes	12,8	...	—	12,8
	Termijndeposito's	4,5	0,9	...	4,2	3,2	1,4	1,6	—	0,4	1,3	0,1	0,7	18,2
	Verplichtingen in rek.-courant of voorschotrek	0,9	—	3,2	...	0,2	...	4,4
	Obligaties verkrijgbaar door elke belegger	135,9	0,3	...	0,4	3,6	0,1	20,3	0,7	15,6	27,1	1,9	...	206,0
	Obligaties niet verkrijgbaar door elke belegger	—	1,3	14,4	4,5	...	6,7	...	2,9	54,0
	Diversen	6,9	...	16,0	0,1	...	0,2	...	31,8
	(Aandelen en deelnemingen)	(0,1)	(...)	(1,2)	(0,7)	(...)	(...)	(0,2)	(—)	(...)	(...)	(...)	(...)	(2,2)
Totaal ...	164,7	1,2	16,0	5,0	8,1	17,7	28,1	0,7	28,1	52,7	2,5	12,1	337,0	
Niet bepaalde sectoren en aanpassingen (12)		—	4,5	3,0	...	23,7	0,8	14,0	5,3	4,1	—	55,5
	Totaal van de vorderingen	1.547,0	29,7	62,6	37,3	52,7	298,7	871,3	13,3	327,1	249,5	340,3	77,1	3.906,7

Noot : Wegens de afrondingen zijn de totalen niet noodzakelijk gelijk aan de som van de posten.

SCHULDEN PER SECTOR EN PER SOORT

	Financiële instellingen													
Geldscheppende instellingen (7)	Geld	+ 7,6	+ 0,3	+ 0,1	+ 4,8	+ 9,8
	Geld op zeer korte termijn	—	—	—	—	+ 1,7
	Brutoverplichtingen tegenover het buitenland	—	—	—	—	+ 52,4
	Devisendeposito's van de ingezetenen	+ 6,0	—	—	—	+ 6,0
	Inlagen op spaarboekjes van de ingezetenen	+ 1,9	—	—	—	+ 1,9
	Termijndeposito's van de ingezetenen	+ 21,1	—	—	—	+ 21,8
	Verplichtingen niet elders vermeld	—	—	—	—	+ 7,1
	Obligaties (incl. kasbons)	+ 4,2	—	—	—	+ 4,4
	Diversen	—	—	—	—	+ 5,8
	(Aandelen en deelnemingen)	(+ 2,4)	—	(...)	—	(+ 3,3)
Totaal ...	+40,7	+ 0,3	+ 0,2	+ 4,8	...	+51,2	+10,5	...	- 2,7	- 0,2	+ 0,6	+ 5,7	+111,0	
Rentenfonds (8)	Geld op zeer korte termijn	—	—	—	—	+ 0,1	- 0,6
	Certificaten voor ten hoogste een jaar	—	—	—	—	—	- 0,5
	Verplichtingen in rek.-courant of voorschotrek.	—	—	—	—
	Diversen	—	—	—	—
Totaal ...	—	—	—	—	...	- 0,9	- 1,4	—	+ 0,9	...	+ 0,2	+ 0,1	- 1,1	
Spaarkasas, hypotheek- en kapitalisatiemaatschappijen (9)	Direct opvraagbare deposito's	+ 0,6	+ 0,1	+ 0,5	...	—	...	+ 0,6	- 0,3	...	+ 1,5	
	Inlagen op spaarboekjes	+15,5	—	—	—	—	- 0,2	+ 15,3	
	Termijndeposito's	+ 0,2	- 0,1	+ 0,7	...	—	...	+ 0,8	+ 0,2	+ 0,1	+ 1,9	
	Obligaties (incl. kasbons)	+ 8,1	—	—	+ 0,2	+ 0,3	- 0,1	...	+ 8,4	
	Wiskundige reserves van de kapitalisatiemaatschappijen	+ 0,3	—	—	—	—	...	—	—	—	—	—	+ 0,3	
	Diversen	+ 0,3	+ 0,7	+ 1,0
	(Aandelen en deelnemingen)	(+ 0,4)	—	—	—	—	(+ 0,1)	—	—	(+ 0,5)	
Totaal ...	+24,9	- 0,1	...	+ 0,1	+ 1,2	+ 0,2	+ 1,6	- 0,2	+ 0,5	+ 28,3	
Instellingen voor verzekering, op het leven en tegen arbeidsong., pensioenfondsen (10)	Reserves van de sociale verzekering	- 0,7	—	—	—	—	—	—	—	—	—	—	- 0,7	
	Wiskundige reserves	+15,1	—	—	—	—	+ 1,3 ⁶	—	—	—	—	—	+ 16,4	
	Obligaties niet verkrijgbaar door elke belegger	—	- 0,1	...	- 0,1	
	Diversen	+ 1,0	...	+ 0,1	...	- 0,5	+ 0,2	- 1,3	- 0,5
Totaal ...	+15,4	...	+ 0,1	...	- 0,5	+ 1,5	- 0,1	...	- 1,3	+ 15,1	
Niet-geldscheppende openbare kredietinstellingen (11)	Direct opvraagbare deposito's	+ 0,6	+ 0,3	- 0,1	—	...	+ 0,1	+ 0,9
	Geld op zeer korte termijn	—	...	—	+ 1,6	+ 0,6	- 0,1	+ 1,7	- 0,1	+ 3,7
	Inlagen op spaarboekjes	+ 0,6	...	—	—	+ 0,6
	Termijndeposito's	+ 1,3	- 0,2	...	+ 0,5	+ 0,5	+ 0,5	+ 0,8	—	- 0,5	+ 0,3	...	- 0,1	+ 3,2
	Verplichtingen in rek.-courant of voorschotrek.	+ 0,4	—	+ 1,0	+ 1,4
	Obligaties verkrijgbaar door elke belegger	+13,7	- 0,1	...	+ 2,0	+ 0,1	+ 0,7	- 0,2	+ 0,2	...	+ 16,5
	Obligaties niet verkrijgbaar door elke belegger	—	+ 9,0	+ 2,3	...	+ 0,9	+ 1,0	...	+ 0,3	+ 13,4
	Diversen	+ 1,1	...	+ 0,5	+ 0,1	- 1,9	- 0,3
	(Aandelen en deelnemingen)	(...)	(...)	(...)	(...)	(...)	(...)	(...)	(—)	(...)	(...)	(...)	(...)	(...)
Totaal ...	+17,2	- 0,2	+ 0,5	+ 0,8	+ 0,4	+11,1	+ 6,1	...	+ 3,9	+ 1,1	+ 0,3	- 1,7	+ 39,5	
Niet bepaalde sectoren en aanpassingen (12)			+ 0,9	- 4,9	...	+ 1,4	...	+ 2,6	...	+ 3,8	- 2,0	+ 1,1	—	+ 2,9
	(13) = (1) tot (12)	+122,5	+ 3,2	+ 1,3	+ 6,2	+ 7,3	+82,5	+115,6	- 1,0	+29,1	+11,8	+39,3	+ 1,6	+416,9

Noot : Wegens de afrondingen zijn de totalen niet noodzakelijk gelijk aan de som van de posten.

1 Voor de jaren 1958, 1959 en 1960, cf. Tijdschrift voor Documentatie en Voorlichting, XXXVIIIe jaargang, deel I, nr 2, februari 1963; voor het jaar 1961, cf. hetzelfde Tijdschrift, XXXIXe jaargang, deel I, nr 3, maart 1964; voor het jaar 1962, cf. hetzelfde Tijdschrift, XLe jaargang, deel II, nr 4, oktober 1965; voor het jaar 1963, cf. hetzelfde Tijdschrift, XLIIe jaargang, deel I, nr 5, mei 1966; voor het jaar 1964, cf. hetzelfde Tijdschrift, XLIIIe jaargang, deel I, nr 3, maart 1967; voor het jaar 1965, cf. hetzelfde Tijdschrift, XLIIIe jaargang, deel I, nr 3, maart 1968; voor het jaar 1966, cf. hetzelfde Tijdschrift, XLIVe jaargang, deel I, nr 4,

april 1969; voor het jaar 1967, cf. hetzelfde Tijdschrift, XLIVe jaargang, deel II, nr 6, december 1969; voor het jaar 1968, cf. hetzelfde Tijdschrift, XLVe jaargang, deel II, nr 4, oktober 1970.

2 Cf. rubrieken 4.322, 4.323, 4.324 en 4.33 van tabel IX-1.

3 Cf. rubriek 4.321 van tabel IX-1 (met inbegrip van de obligaties).

4 Cf. rubrieken 4.312, 4.313 en 4.314 van tabel IX-1.

5 Cf. rubriek 4.311 van tabel IX-1 (met inbegrip van de obligaties voor de creditsector « Bedrijven en particulieren »).

6 In de betalingsbalans is deze beweging niet opgenomen in de kapitaalverrichtingen.

XII - 3a. — UITSTAANDE VORDERINGEN EN SCHULDEN OP 31 DECEMBER 1968

Totalen per sector

(Miljarden franken)

..... Niet beschikbaar ... Nihil of beneden F 50 miljoen — Niet gedane verrichtingen	Bedrijven en particulieren	Parastatale bedrijven	Staat (Schatkist)	Overheids- sector niet elders vermeld	Sociale verzekering	Niet- financiële nationale sectoren samen	Buitenland	Geld- scheppende instellingen	Rentenfonds	Spaarkassen, hypotheek- en kapitali- satiemaat- schappijen	Instellingen voor verzekering op het leven en tegen arbeids- ongevallen, pensioen- fondsen	Niet-geld- scheppende openbare krediet- instellingen	Financiële instellingen samen	Niet bepaalde sectoren en aan- passingen	Totaal van de schulden
	(1)	(2)	(3)	(4)	(5)	(6) = (1) tot (5)	(7)	(8)	(9)	(10)	(11)	(12)	(18) = (8) tot (12)	(14)	(15) = (6) + (7) + (13) + (14)
1. Bedrijven en particulieren	28,1	2,7	2,2	0,2	22,7	55,9	...	180,4	—	175,0	78,9	165,3	599,6	0,5	655,9
2. Parastatale bedrijven	29,3	0,9	6,1	1,0	...	37,3	8,9	11,2	1,2	7,0	10,3	17,0	46,7	2,5	95,5
3. Staat (Schatkist)	149,7	5,2	—	3,7	3,3	161,9	43,1	231,5	9,2	48,7	51,0	23,5	363,9	14,1	582,9
4. Overheidssector niet elders ver- meld	27,2	7,1	1,5	0,3	...	36,1	1,0	16,0	1,4	22,8	11,6	84,7	136,5	4,8	178,5
5. Sociale verzekering	33,3	...	0,6	...	0,9	34,8	0,2	0,9	...	1,4	15,5	0,4	18,2	9,5	62,7
6. Niet-financiële nationale sectoren samen	267,6	15,9	10,4	5,2	26,9	326,0	53,2	440,0	11,8	254,9	167,3	290,9	1.164,9	31,4	1.575,5
7. Buitenland	8,7	2,1	23,1	0,9	34,8	—	240,5	0,9	2,0	4,3	2,9	250,6	2,4	287,8
8. Geldscheppende instellingen	492,0	2,0	4,2	21,4	1,0	520,6	154,4	24,9	0,1	4,0	2,7	1,2	32,9	20,0	727,9
9. Rentenfonds	—	...	2,8	2,8	1,3	6,8	...	2,0	—	...	8,8	0,1	13,0
10. Spaarkassen, hypotheek- en kapi- talisatiemaatschappijen	263,1	1,5	...	0,3	5,4	270,3	0,1	...	0,5	3,9	0,9	5,4	4,4	280,1
11. Instellingen voor verzekering op het leven en tegen arbeidsongeval- len, pensioenfondsen	245,3	...	0,6	...	1,8	247,7	18,1	0,5	...	0,5	3,4	269,7
12. Niet-geldscheppende openbare kre- dietinstellingen	147,5	1,4	15,5	4,2	7,7	176,3	6,6	22,0	0,7	24,3	51,6	2,2	100,8	13,8	297,5
13. Financiële instellingen samen ...	1.147,9	4,9	23,1	25,9	15,9	1.217,7	180,4	53,8	0,8	30,8	58,7	4,3	148,4	41,7	1.588,2
14. Niet bepaalde sectoren en aanpas- singen	3,6	5,0	...	1,6	10,2	21,6	0,8	10,2	7,3	3,0	42,9	—	53,1
15. Totaal van de vorderingen	1.424,2	26,5	61,6	31,1	45,4	1.588,8	233,5	755,9	14,3	298,0	237,6	301,0	1.606,8	75,5	3.504,7
16. Saldo van de vorderingen en schulden	+ 768,3	— 69,0	— 521,3	— 147,4	— 17,3	+ 13,3	— 54,3	+ 28,0	+ 1,3	+ 17,9	— 32,1	+ 3,5	+ 18,6	+ 22,4	—

Noot : Wegens de afrondingen zijn de totalen niet noodzakelijk gelijk aan de som van de posten.

XII - 3b. — UITSTAANDE VORDERINGEN EN SCHULDEN OP 31 DECEMBER 1969

Totalen per sector
(Miljarden franken)

..... Gegevens niet beschikbaar ... Nihil of beneden F 50 miljoen — Niet beschikbaar	Bedrijven en particulieren	Parastatale bedrijven	Staat (Schatkist)	Overheidssector niet elders vermeld	Sociale verzekering	Niet-financiële nationale sectoren samen (6) = (1) tot (5)	Buitenland	Geldscheppende instellingen	Rentenfonds	Spaarkassen, hypotheek- en kapitalisatiemaatschappijen	Instellingen voor verzekering op het leven en tegen arbeidsongevallen, pensioenfondsen	Niet-geldscheppende openbare kredietinstellingen	Financiële instellingen samen (13) = (8) tot (12)	Niet bepaalde sectoren en aanpassingen	Totaal van de schulden (15) = (6) + (7) + (13) + (14)
	(1)	(2)	(3)	(4)	(5)	(6)	(7)	(8)	(9)	(10)	(11)	(12)	(13)	(14)	(15)
1. Bedrijven en particulieren	32,7	2,7	2,9	0,2	28,1	66,6	...	195,6	—	192,2	83,1	186,2	657,1	1,1	724,7
2. Parastatale bedrijven	30,5	1,1	6,8	0,9	...	39,3	10,1	12,3	0,9	8,2	10,7	22,3	54,4	2,3	106,2
3. Staat (Schatkist)	162,0	6,0	—	4,2	3,7	175,9	44,2	252,0	3,3	49,1	52,0	23,1	384,5	8,9	613,5
4. Overheidssector niet elders vermeld	30,2	8,1	1,8	0,3	...	40,4	0,8	18,3	1,7	26,8	11,9	94,1	152,8	3,3	197,4
5. Sociale verzekering	36,7	...	0,4	...	0,2	37,3	0,2	1,3	...	1,1	20,4	0,3	23,1	14,2	74,9
6. Niet-financiële nationale sectoren samen	292,1	17,9	11,9	5,6	32,0	359,5	55,3	479,5	10,9	277,4	178,1	326,0	1.271,9	29,8	1.716,7
7. Buitenland	8,8	2,5	26,8	0,5	38,6	—	299,2	0,9	2,6	5,0	5,1	312,8	2,2	353,5
8. Geldscheppende instellingen	532,7	2,3	4,4	26,1	1,0	566,5	205,6	35,4	...	1,3	2,5	1,8	41,0	25,7	838,9
9. Rentenfonds	—	...	2,8	2,8	0,3	5,4	—	3,0	...	0,2	8,6	0,2	11,9
10. Spaarkassen, hypotheek- en kapitalisatiemaatschappijen	288,0	1,4	...	0,5	6,7	296,6	0,1	...	0,6	5,6	0,7	7,0	4,9	308,4
11. Instellingen voor verzekering op het leven en tegen arbeidsongevallen, pensioenfondsen	260,6	...	0,7	...	1,3	262,6	19,7	0,3	...	0,3	2,1	284,8
12. Niet-geldscheppende openbare kredietinstellingen	164,7	1,2	16,0	5,0	8,1	195,0	17,7	28,1	0,7	28,1	52,7	2,5	112,1	12,1	337,0
13. Financiële instellingen samen ...	1.246,0	4,9	23,9	31,6	17,1	1.323,5	243,3	69,0	0,7	33,0	61,1	5,2	169,0	45,0	1.781,0
14. Niet bepaalde sectoren en aanpassingen	4,5	3,0	7,5	23,7	0,8	14,0	5,3	4,1	47,9	—	55,5
15. Totaal van de vorderingen	1.547,0	29,7	62,6	37,3	52,7	1.729,3	298,7	871,3	13,3	327,1	249,5	340,3	1.801,5	77,1	3.906,7
16. Saldo van de vorderingen en schulden	+ 822,3	— 76,5	— 550,9	— 160,1	— 22,2	+ 12,6	— 54,8	+ 32,4	+ 1,4	+ 18,7	— 35,3	+ 3,3	+ 20,5	+ 21,6	—

Notaat : Wegens de afrondingen zijn de totalen niet noodzakelijk gelijk aan de som van de posten.

XII - 4. — BEWEGINGEN VAN DE VORDERINGEN EN SCHULDEN IN 1969

Totalen per sector

(Miljarden franken)

..... Niet beschikbaar ... Nihil of beneden F 50 miljoen — Niet gedane verrichtingen	Bedrijven en particulieren	Parastatale bedrijven	Staat (Schatkist)	Overheids- sector niet elders vermeld	Sociale verzekering	Niet- financiële nationale sectoren samen	Buitenland	Geld- scheppende instellingen	Rentenfonds	Spaarkassen, hypotheek- en kapitali- satiemaats- chappijen	Instellingen voor verzekering op het leven en tegen arbeids- ongevallen, pensioen- fondsen	Niet-geld- scheppende openbare krediet- instellingen	Financiële instellingen samen	Niet bepaalde sectoren en aan- passingen	Totaal van de schulden
	(1)	(2)	(3)	(4)	(5)	(6) = (1) tot (5)	(7)	(8)	(9)	(10)	(11)	(12)	(13) = (8) tot (12)	(14)	(15) = (6) + (7) + (13) + (14)
1. Bedrijven en particulieren	+ 5,5	...	+ 0,7	...	+ 5,4	+ 11,6	+ 19,6	+ 15,2	—	+ 17,2	+ 4,1	+ 20,9	+ 57,4	+ 0,6	+ 89,2
2. Parastatale bedrijven	+ 1,2	+ 0,1	+ 0,7	+ 2,0	+ 1,3	+ 1,1	- 0,4	+ 1,1	+ 0,4	+ 5,4	+ 7,6	- 0,2	+ 10,6
3. Staat (Schatkist)	+ 12,3	+ 0,8	—	+ 0,5	+ 0,4	+ 14,0	- 1,1	+ 20,5	- 0,9	+ 0,5	+ 1,0	- 0,4	+ 20,7	- 5,2	+ 28,3
4. Overheidssector niet elders ver- meld	+ 3,0	+ 1,0	+ 0,3	+ 4,3	- 0,2	+ 2,3	+ 0,3	+ 4,0	+ 0,3	+ 9,3	+ 16,2	- 1,5	+ 18,9
5. Sociale verzekering	+ 3,3	...	- 0,2	...	- 0,7	+ 2,4	...	+ 0,4	...	- 0,3	+ 4,9	- 0,1	+ 4,9	+ 4,7	+ 12,1
6. Niet-financiële nationale sectoren samen	+ 25,3	+ 1,9	+ 1,5	+ 0,5	+ 5,1	+ 34,3	+ 19,6	+ 39,5	- 1,0	+ 22,5	+ 10,7	+ 35,1	+ 106,8	- 1,6	+ 159,1
7. Buitenland	- 1,1	+ 0,4	+ 1,4	- 0,4	+ 0,3	—	+ 58,4	...	+ 0,6	+ 0,6	+ 2,2	+ 61,8	- 0,2	+ 62,0
8. Geldscheppende instellingen	+ 40,7	+ 0,3	+ 0,2	+ 4,8	...	+ 46,0	+ 51,2	+ 10,5	...	- 2,7	- 0,2	+ 0,6	+ 8,2	+ 5,7	+ 111,0
9. Rentenfonds	—	- 0,9	- 1,4	—	+ 0,9	...	+ 0,2	- 0,3	+ 0,1	- 1,1
10. Spaarkassen, hypotheek- en kapi- talisatiemaatschappijen	+ 24,9	- 0,1	...	+ 0,1	+ 1,2	+ 26,1	+ 0,2	+ 1,6	- 0,2	+ 1,6	+ 0,5	+ 28,3
11. Instellingen voor verzekering op het leven en tegen arbeidsongeval- len, pensioenfondsen	+ 15,4	...	+ 0,1	...	- 0,5	+ 15,0	+ 1,5	- 0,1	...	- 0,1	- 1,3	+ 15,1
12. Niet-geldscheppende openbare kre- dietinstellingen	+ 17,2	- 0,2	+ 0,5	+ 0,8	+ 0,4	+ 18,7	+ 11,1	+ 6,1	...	+ 3,9	+ 1,1	+ 0,3	+ 11,4	- 1,7	+ 39,5
13. Financiële instellingen samen ...	+ 98,2	...	+ 0,8	+ 5,7	+ 1,1	+ 105,8	+ 62,9	+ 15,2	...	+ 2,3	+ 2,4	+ 0,9	+ 20,8	+ 3,3	+ 192,8
14. Niet bepaalde sectoren en aanpas- singen	+ 0,9	- 4,9	...	+ 1,4	- 2,6	...	+ 2,6	...	+ 3,8	- 2,0	+ 1,1	+ 5,5	—	+ 2,9
15. Totaal van de vorderingen	+ 122,5	+ 3,2	- 1,3	+ 6,2	+ 7,3	+ 137,9	+ 82,5	+ 115,6	- 1,0	+ 29,1	+ 11,8	+ 39,3	+ 194,8	+ 1,6	+ 416,9
16. Saldo van de vorderingen en schulden	+ 33,3	- 7,4	- 29,6	- 12,7	- 4,8	- 21,2	+ 20,5	+ 4,6	+ 0,1	+ 0,8	- 3,3	- 0,2	+ 2,0	- 1,3	—

Noot : Wegens de afrondingen zijn de totalen niet noodzakelijk gelijk aan de som van de poster.

XIII. — GELDSCEPPENDE INSTELLINGEN

1. — GEZAMENLIJKE BALANSEN VAN DE GELDSCEPPENDE INSTELLINGEN

(Miljarden franken)

Einde periode	Geldhoeveelheid (1)	Quasi monetaire liquiditeiten			Totaal van de geldhoeveelheid en van de quasi monetaire liquiditeiten (5) = (1) tot (4)	Goudvoorraad en netto-deviezen positie (6)	Vorderingen op de overheid		Discontokredieten, voorschotten en acceptkredieten aan bedrijven en particulieren		Vorderingen op en schulden tegenover niet geldscheppende financiële instellingen		Obligatieleeningen van de depositobanken (13)	Diversen ⁴ (14)
		In handen van de bedrijven en particulieren		In handen van de Schatkist (4)			Vorderingen op de Staat ² (7)	Vorderingen op de andere openbare besturen ³ (8)	Gefinancierd door de geldscheppende instellingen (9)	<i>pro memorie</i> : gefinancierd door en buiten de geldscheppende instellingen (10)	Rentenfonds (11)	Andere instellingen (12)		
		Deposito's in Belgische franken ¹ (2)	Deposito's in buitenlandse geldsoorten (3)											
1963	277,8	55,1	9,1	...	342,0	79,2	170,6	5,8	88,8	97,5	7,4	11,5	-11,4	-9,9
1964	297,4	65,1	5,2	...	367,7	88,0	179,7	6,3	98,2	108,5	7,8	11,1	-11,4	-12,0
1965	318,6	77,4	4,4	...	400,4	94,8	191,9	8,6	112,5	124,5	4,7	12,6	-11,4	-13,3
1966	339,7	89,0	5,7	...	434,4	89,2	203,9	12,0	134,9	144,7	4,6	15,7	-12,0	-13,9
1967	350,5	107,9	8,4	...	466,8	97,1	207,9	13,0	156,9	170,8	4,1	17,5	-13,5	-16,2
1968	376,5	125,8	8,8	...	511,1	86,1	231,5	16,8	182,5	196,4	6,8	21,0	-16,5	-17,1
1969 September	373,9	142,2	15,3	...	531,4	85,3	242,6	18,6	195,8	206,7	9,2	26,3	-20,3	-26,1
December	386,3	149,3	14,7	...	550,3	93,6	252,0	19,5	197,2	207,4	5,4	26,7	-21,0	-23,1
1970 Maart	390,1	155,1	13,2	...	558,4	97,6	257,0	20,5	198,6	210,4	4,2	27,9	-22,4	-25,0
Juni	410,8	157,5	13,5	...	581,8	102,0	260,3	22,2	207,9	218,0	6,3	27,1	-23,4	-20,6
September	399,2	165,6	12,9	...	577,7	103,6	252,4	25,0	207,7	218,3	6,3	30,7	-24,2	-23,8
December	418,5	165,7	11,4	...	595,6	104,8	254,4	28,8	219,7	232,4	5,4	35,2	-25,6	-27,1
1971 Maart	417,3	174,4	10,0	...	601,7	112,4	245,6	25,1	223,9	234,4	3,9	39,0	-27,3	-20,9
Juni	451,3	181,1	10,0	...	642,4	125,9	261,9	27,0	231,6	242,3	5,9	38,5	-28,4	-20,0
September	446,8	190,8	10,4	...	648,0	129,4	v 264,6	v 28,4	235,2	246,0	4,4	v 40,3	-29,5	v -24,8
December	463,9	198,7	9,7	...	672,3	132,5	v 267,1	v 32,3	255,7	268,1	4,4	v 38,8	-30,4	v -28,1

¹ Deze deposito's omvatten de termijndeposito's en de op de boekjes ingeschreven deposito's.

² Incl. het Wegenfonds [cf. de toelichting « Hoofdstuk IX, *Betalingsbalans* en XIII, *Geldscheppende instellingen* » van het statistisch gedeelte, opgenomen in het *Tijdschrift voor Documentatie en Voorlichting* : XLIII^e jaargang, deel II, nr 3, september 1968].

³ Incl. de vorderingen op de pensioenfondsen en de instellingen van de sociale verzekering.

⁴ Deze rubriek omvat voornamelijk het saldo van de verrichtingen op halflange en lange termijn van het Muntfonds, van de niet elders ingedeelde vorderingen en schulden op en tegenover ingezetenen, de salderingsrekeningen, de verschillen tussen de vastleggingen en participaties eensdeels en de eigen middelen anderdeels.

en, met ingang van 1970, de tegenpost van de netto cumulatieve toekenning aan België van bijzondere trekkingsrechten op het I.M.F.

N. B. — Voor de wijze van opstelling : zie *Tijdschrift voor Documentatie en Voorlichting*, XXIV^e jaargang, deel II, nr 6, december 1949 — XXX^e jaargang, deel II, nr 5, november 1955 — XXXIII^e jaargang, deel II, nr 5, november 1958 — XLII^e jaargang, deel I, nr 1, januari 1967, deel II, nr 3, september 1967.

— Voor de indeling van de « Geldhoeveelheid », zie tabel 4, hoofdstuk XIII.

— Voor de indeling van de « Goudvoorraad en netto deviezenpositie », zie tabel 5, hoofdstuk XIII.

**XIII - 2. — DE BALANSEN VAN DE NATIONALE BANK VAN BELGIE,
DE GELDSCHEPPENDE OPENBARE INSTELLINGEN EN DE DEPOSITOBANKEN**

a) - Nationale Bank van België — Activa — Jaarlijkse en driemaandelijks cijfers

(Miljarden franken)

	31-12-63	31-12-64	31-12-65	31-12-66	31-12-67	31-12-68	30-9-69	31-12-69	31-3-70	30-6-70	30-9-70	31-12-70	31-3-71	30-6-71	30-9-71	31-12-71
A. Vorderingen op het buitenland :																
1. Goud	68,6	72,5	77,9	76,2	74,0	76,2	76,0	76,0	76,0	76,0	76,5	73,5	73,3	79,2	78,6	77,2
2. I.M.F. — Deelneming7,1	8,7	12,2	15,2	14,7	10,3	3,5	7,8	10,0	15,4	16,8	19,6	23,2	25,8	29,9	30,0
— Leningen ¹	—	1,5	3,4	3,4	1,9	5,0
— Bijzondere trekkingsrechten	—	—	—	—	—	—	—	—	4,0	4,7	4,7	10,2	15,0	17,8	20,3	20,3
3. Obligaties	0,1	0,1	0,1	0,1	0,1
4. Uitvoeraccepten in Belgische franken	4,1	4,3	6,7	7,6	8,0	14,2	15,6	9,8	4,7	7,1	0,2	1,9	0,2	0,8	0,2	5,8
5. Vordering op de E.B.U. ²	0,1	0,1	...	—	—	—	—	—	—	—	—	—	—	—	—	—
6. Andere :																
a) in deviezen	21,5	27,0	21,9	21,4	36,1	18,1	29,3	35,6	36,5	33,9	41,5	39,0	42,2	37,1	42,4	35,0
b) in Belgische franken	1,5	1,5	1,5	1,5	3,0	0,3	0,1	...	0,1	0,2	0,1	0,1
Totaal van de vorderingen op het buitenland ...	103,0	115,7	123,7	125,4	137,8	124,1	124,5	129,2	131,3	137,1	139,7	144,4	154,0	160,8	171,4	168,3
B. Vorderingen op de binnenlandse geldscheppende sector :																
1. Munten en biljetten	0,2	0,4	0,4	0,3	0,3	0,3	0,4	0,3	0,4	0,3	0,4	0,2	0,4	0,3	0,4	0,3
2. Andere :																
a) op de N.B.B.	—	—	—	—	—	—	—	—	—	—	—	—	—	—	—	—
b) op de openbare instellingen	1,0
c) op de depositobanken	0,3	0,2	0,5	0,2
C. Vorderingen op de binnenlandse niet-geldscheppende sector :																
1. Op de Staat ³ :																
a) voor ten hoogste een jaar	9,3	9,8	9,0	9,6	2,7	15,3	16,0	15,5	15,8	15,9	15,7	13,2	6,6	15,8	13,5	4,9
b) voor meer dan een jaar :																
— obligaties verkrijgbaar door elke belegger ..	2,3	2,4	2,5	2,7	2,7	2,6	2,6	2,5	2,5	2,5	2,5	2,3	2,2	2,1	1,9	1,9
— overige	34,0	34,0	34,0	34,0	34,0	34,0	34,0	34,0	34,0	34,0	34,0	34,0	34,0	34,0	34,0	34,0
2. Op de lagere overheid en de administratieve parastatale instellingen :																
a) voor ten hoogste een jaar	—	—	—	—	—	—	—	—	—	—	—	—	—	—	—	—
b) voor meer dan een jaar :																
— obligaties verkrijgbaar door elke belegger ..	0,2	0,3	0,4	0,4	0,5	0,5	0,6	0,6	0,6	0,6	0,6	0,6	0,7	0,9	1,0	1,0
— overige	—	—	—	—	—	—	—	—	—	—	—	—	—	—	—	—
3. Op de bedrijven, particulieren en parastatale bedrijven :																
a) bankaccepten	1,7	0,1	2,7	4,0	0,8	1,8	4,3	1,9	0,6	1,9	...	1,5	4,4
b) handelspapier	3,5	2,6	2,9	3,9	5,0	10,0	11,3	6,9	3,0	3,2	1,8	3,2	2,6	1,3	1,2	4,9
c) voorschotten	0,1	0,2	...	0,3	...	0,3
d) voor ten hoogste een jaar ⁴	—	—	—	—	—	—	—	—	—	—	—	—	—	—	—	—
e) voor meer dan een jaar :																
— obligaties verkrijgbaar door elke belegger	0,2	0,3	0,3	0,3	0,3	0,3	0,5	0,5	0,4	0,5	0,5
— overige	—	—	—	—	—	—	—	—	—	—	—	—	—	—	—	—
4. Op het Rentenfonds : voor ten hoogste een jaar ..	0,6	0,4	...	0,3	2,0	—	—	—	—
5. Op de parastatale kredietinstellingen :																
a) voor ten hoogste een jaar	0,8	0,3	...	1,0
b) voor meer dan een jaar :																
— obligaties verkrijgbaar door elke belegger	0,1	0,1	0,1	0,2	0,2	0,2	0,2	0,3	0,3	0,3	0,3
— overige	—	—	—	—	—	—	—	—	—	—	—	—	—	—	—	—
D. Andere	36,4	40,2	36,2	38,4	53,8	37,2	58,3	58,4	59,5	56,2	64,3	55,9	51,6	45,5	58,5	41,9
TOTAAL DER ACTIVA ...	192,3	206,1	211,8	219,0	237,9	226,7	256,6	249,7	248,2	252,2	259,5	256,2	252,9	261,7	282,7	262,7

¹ Speciale bons van de Belgische Schatkist (wet van 4-1-1963 - overeenkomst d.d. 1-2-1963).

² Bilateral gemaakte vorderingen op de debiteurlanden, bij de vereffening van de E.B.U.

³ Incl. het Wegenfonds [cf. de toelichting • Hoofdstukken IX, *Betalingsbalans* en XIII, *Geldscheppende*

instellingen • van het statistisch gedeelte, opgenomen in het Tijdschrift voor Documentatie en Voorlichting (N.B.B.) : XLIIIe jaargang, deel II, nr 3, september 1968).

⁴ Excl. handelspapier.

a) - Nationale Bank van België — Passiva — Jaarlijkse en driemaandelijke cijfers

(Miljarden franken)

	31-12-63	31-12-64	31-12-65	31-12-66	31-12-67	31-12-68	30-9-69	31-12-69	31-3-70	30-6-70	30-9-70	31-12-70	31-3-71	30-6-71	30-9-71	31-12-71
A. Verplichtingen tegenover het buitenland :																
1. I.M.F.	0,2	0,2	0,2	0,2	0,2	0,2	0,2	0,2	0,2	0,2	0,2	0,3	0,3	0,3	0,3	0,3
2. E.B.U.	—	—	—	—	—	—	—	—	—	—	—	—	—	—	—	—
3. Andere :																
a) in deviezen	0,1
b) in Belgische franken ¹	0,6	0,7	0,7	0,7	0,7	1,0	9,9	0,7	0,8	0,6	0,8	1,0	1,0	1,5	8,4	3,5
Totaal der verplichtingen t.o. het buitenland ...	0,8	0,9	0,9	0,9	0,9	1,2	10,1	0,9	1,0	0,8	1,0	1,3	1,4	1,8	8,7	3,8
B. Verplichtingen tegenover de binnenlandse geldscheppende sector :																
1. Munten en biljetten ²	2,8	3,0	3,5	3,5	4,0	4,4	4,6	4,9	5,2	5,3	4,8	5,0	5,4	5,8	5,4	5,4
2. Andere :																
a) tegenover de N.B.B.	—	—	—	—	—	—	—	—	—	—	—	—	—	—	—	—
b) tegenover de openbare instellingen	1,4	...	1,0	...
c) tegenover de depositobanken :																
— monetaire reserve	—	1,2	—	—	—	—	—	—	—	—	—	—	—	—	—	—
— speciale rekeningen	—	—	—	—	—	—	—	—	—	—	—	—	—	2,4	0,1	...
— andere	2,3	0,7	1,4	1,3	2,2	0,8	0,1	1,0	1,0	0,1	0,1	1,2	0,8	0,1	0,1	1,0
C. Verplichtingen tegenover de binnenlandse niet-geldscheppende sector :																
1. Chartaal geld ³	147,7	157,3	166,8	171,8	173,6	178,8	177,8	178,1	173,3	181,9	178,7	183,2	177,9	193,3	190,7	196,4
2. Giraal geld :																
a) aangehouden door de bedrijven en particulieren ⁴	0,5	0,6	0,4	0,5	0,4	0,8	0,6	0,4	0,5	0,4	0,6	0,4	0,5	0,5	0,5	0,6
b) aangehouden door de overheid	—	—	—	—	—	—	—	—	—	—	—	—	—	—	—	—
3. Quasi-monetaire liquiditeiten :																
a) aangehouden door de bedrijven en particulieren :																
— deposito's in Belgische franken voor meer dan een maand	—	—	—	—	—	—	—	—	—	—	—	—	—	—	—	—
— deposito's in Belgische franken op depositoboekjes	—	—	—	—	—	—	—	—	—	—	—	—	—	—	—	—
— deposito's in deviezen	—	—	—	—	—	—	—	—	—	—	—	—	—	—	—	—
b) aangehouden door de Schatkist
4. Obligatieleningen	—	—	—	—	—	—	—	—	—	—	—	—	—	—	—	—
5. Andere :																
a) tegenover het Rentenfonds	0,1	1,7	...	—	—	—	—
b) tegenover de parastatale kredietinstellingen	—	—	—	—	—	—	—	—	—	—	—	—	—	—	—	—
c) tegenover de Schatkist	—	—	—	—	—	—	—	—	—	—	—	—	—	—	—	—
D. Andere	38,2	42,4	38,7	41,0	56,8	40,7	63,4	64,4	67,2	63,7	72,6	65,1	65,5	57,8	76,2	55,5
TOTAAL DER PASSIVA ...	192,3	206,1	211,8	219,0	237,9	226,7	256,6	249,7	248,2	252,2	259,5	256,2	252,9	261,7	282,7	262,7

¹ Incl. de verplichtingen in Belgische franken tegenover de andere internationale instellingen dan het I.M.F. en de E.B.U.² Incl. de munten en biljetten van de Schatkist aangehouden door de andere geldscheppende instellingen dan de N.B.B.³ De cijfers van deze rubriek zijn onderschat voor het bedrag in munten en biljetten van de Schatkist aangehouden door de andere geldscheppende instellingen dan de N.B.B.⁴ Incl. de direct opeisbare tegoeden van de parastatale instellingen behalve die van het Rentenfonds welke onder C5a voorkomen.

a) - Nationale Bank van België — Activa — Jaarlijkse en maandelijks cijfers

(Miljarden franken)

	31-12-63	31-12-64	31-12-65	31-12-66	31-12-67	31-12-68	31-12-69	31-12-70	31-3-71	30-4-71	31-5-71	30-6-71	31-7-71	31-8-71	30-9-71	31-10-71	30-11-71	31-12-71	31-1-72	29-2-72
A. Vorderingen op het buitenland :																				
1. Goud	68,6	72,5	77,9	76,2	74,0	76,2	76,0	73,5	73,3	75,1	79,6	79,2	80,0	79,2	78,6	78,2	78,2	77,2	77,2	77,2
2. I.M.F. — Deelneming	7,1	8,7	12,2	15,2	14,7	10,3	7,8	19,6	23,2	21,3	19,8	25,8	25,0	29,9	29,9	30,0	30,0	30,0	30,0	30,0
— Leningen ¹	—	1,5	3,4	3,4	1,9	5,0
— Bijzondere trekkingsrechten	—	—	—	—	—	—	—	10,2	15,0	15,0	17,8	17,8	17,8	20,3	20,3	20,3	20,3	20,3	23,7	23,7
3. Obligaties	0,1	0,1	0,1	0,1	0,1
4. Uitvoeraccepten in Belgische franken	4,1	4,3	6,7	7,6	8,0	14,2	9,8	1,9	0,2	2,0	2,4	0,8	4,4	1,4	0,2	9,7	4,3	5,8	5,3	0,6
5. Vorderingen op de E.B.U. ²	0,1	0,1
6. Andere :																				
a) in deviezen	21,5	27,0	21,9	21,4	36,1	18,1	35,6	39,0	42,2	43,4	47,7	37,1	41,7	42,6	42,4	38,2	38,1	35,0	36,1	41,9
b) in Belgische franken	1,5	1,5	1,5	1,5	3,0	0,3	...	0,2	0,1	0,1	0,1	0,1
Totaal van de vorderingen op het buitenland	103,0	115,7	123,7	125,4	137,8	124,1	129,2	144,4	154,0	156,9	167,4	160,8	168,9	173,4	171,4	176,4	170,9	168,3	172,3	173,4
B. Vorderingen op de binnenl. geldschep. sect. :																				
1. Munten en biljetten	0,2	0,4	0,4	0,3	0,3	0,3	0,3	0,2	0,4	0,4	0,3	0,3	0,3	0,3	0,4	0,4	0,3	0,3	0,4	0,4
2. Andere :																				
a) op de N.B.B.	—	—	—	—	—	—	—	—	—	—	—	—	—	—	—	—	—	—	—	—
b) op de openbare instellingen
c) op de depositobanken	0,3	0,2	0,5
C. Vorderingen op de binnenlandse niet-geldschepende sector :																				
1. Op de Staat ³ :																				
a) voor ten hoogste een jaar	9,3	9,8	9,0	9,6	2,7	15,3	15,5	13,2	6,6	6,2	0,3	15,8	5,9	3,3	13,5	4,9
b) voor meer dan een jaar
— oblig. verkrijgbaar door elke belegger	2,3	2,4	2,5	2,7	2,7	2,6	2,5	2,3	2,2	2,2	2,2	2,1	2,1	2,1	1,9	2,1	2,1	1,9	2,1	2,1
— overige	34,0	34,0	34,0	34,0	34,0	34,0	34,0	34,0	34,0	34,0	34,0	34,0	34,0	34,0	34,0	34,0	34,0	34,0	34,0	34,0
2. Op de lagere overheid en de administratieve parastatale instellingen :																				
a) voor ten hoogste een jaar	—	—	—	—	—	—	—	—	—	—	—	—	—	—	—	—	—	—	—	—
b) voor meer dan een jaar
— oblig. verkrijgbaar door elke belegger	0,2	0,3	0,4	0,4	0,5	0,5	0,6	0,6	0,7	0,7	0,7	0,9	0,9	0,9	1,0	1,0	1,0	1,0	1,1	1,1
— overige	—	—	—	—	—	—	—	—	—	—	—	—	—	—	—	—	—	—	—	—
3. Op de bedrijven, particulieren en parastatale bedrijven :																				
a) bankaccepten	1,7	0,1	2,7	4,0	0,8	1,8	1,9	1,5	...	0,6	0,6	...	3,1	0,3	...	2,9	3,0	4,4	1,7	...
b) handelspapier	3,5	2,6	2,9	3,9	5,0	10,0	6,9	3,2	2,6	2,4	2,5	1,3	2,4	1,3	1,2	4,3	2,3	4,9	3,9	3,3
c) voorschotten	0,1	...	0,2	0,1	0,3	0,3	0,2	...	0,2	0,3	0,3	0,3	0,2
d) voor ten hoogste een jaar ⁴	—	—	—	—	—	—	—	—	—	—	—	—	—	—	—	—	—	—	—	—
e) voor meer dan een jaar :																				
— oblig. verkrijgbaar door elke belegger	0,2	0,3	0,5	0,5	0,5	0,5	0,4	0,5	0,5	0,5	0,3	0,3	0,5	0,5	0,5
— overige	—	—	—	—	—	—	—	—	—	—	—	—	—	—	—	—	—	—	—	—
4. Op het Rentenfonds : voor ten hoogste een jaar	0,6	0,4	...	0,3
5. Op de parastatale kredietinstellingen :																				
a) voor ten hoogste een jaar	0,8	0,3
b) voor meer dan een jaar	0,1	0,1	0,2	0,3	0,3	0,3	0,3	0,3	0,3	0,3	0,3	0,3	0,3	0,3	0,3
— oblig. verkrijgbaar door elke belegger
— overige	—	—	—	—	—	—	—	—	—	—	—	—	—	—	—	—	—	—	—	—
D. Andere	36,4	40,2	36,2	38,4	53,8	37,2	58,4	55,9	51,6	53,8	58,0	45,5	49,3	52,7	58,5	53,7	51,9	41,9	41,7	44,4
TOTAAL DER ACTIVA ...	192,3	206,1	211,8	219,0	237,9	226,7	249,7	256,2	252,9	258,0	266,9	261,7	268,0	269,3	282,7	275,6	266,4	262,7	258,3	259,7

¹ Speciale bons van de Belgische Schatkist (wet van 4-1-1963 - overeenkomst d.d. 1-2-1963).² Bilateraal gemaakte vorderingen op de debiteurlanden, bij de vereffening van de E.B.U.³ Incl. het Wegenfonds [cf. de toelichting « Hoofdstukken IX, Betalingsbalans en XIII, Geldschepende instel-

lingen » van het statistisch gedeelte, opgenomen in het Tijdschrift voor Documentatie en Voorlichting (N.B.B.) : XLIIIe jaargang, deel II, nr 3, september 1968].

⁴ Excl. handelspapier.

a) - Nationale Bank van België — Passiva — Jaarlijkse en maandelijkse cijfers

(Miljarden franken)

	31-12-63	31-12-64	31-12-65	31-12-66	31-12-67	31-12-68	31-12-69	31-12-70	31-3-71	30-4-71	31-5-71	30-6-71	31-7-71	31-8-71	30-9-71	31-10-71	30-11-71	31-12-71	31-1-72	29-2-72
A. Verplichtingen tegenover het buitenland :																				
1. I.M.F.	0,2	0,2	0,2	0,2	0,2	0,2	0,2	0,3	0,3	0,3	0,3	0,3	0,3	0,3	0,3	0,3	0,3	0,3	0,3	0,3
2. E.B.U.	—	—	—	—	—	—	—	—	—	—	—	—	—	—	—	—	—	—	—	—
3. Andere :																				
a) in deviezen	0,1
b) in Belgische franken ¹	0,6	0,7	0,7	0,7	0,7	1,0	0,7	1,0	1,0	1,3	1,3	1,5	1,2	3,5	8,4	8,0	5,8	3,5	2,0	1,9
Totaal der verplichtingen aan het buitenland	0,8	0,9	0,9	0,9	0,9	1,2	0,9	1,3	1,4	1,6	1,6	1,8	1,5	3,8	8,7	8,3	6,1	3,8	2,3	2,2
B. Verplichtingen aan de binnenlandse geldscheppende sector :																				
1. Munten en biljetten ²	2,8	3,0	3,5	3,5	4,0	4,4	4,9	5,0	5,4	5,1	5,6	5,8	5,5	5,5	5,4	4,9	5,7	5,4	5,7	5,7
2. Andere :																				
a) tegenover de N.B.B.	—	—	—	—	—	—	—	—	—	—	—	—	—	—	—	—	—	—	—	—
b) tegenover de openbare instellingen	1,4	1,0
c) tegenover de depositobanken :																				
— monetaire reserve	—	1,2	—	—	—	—	—	—	—	—	—	—	—	—	—	—	—	—	—	—
— speciale rekeningen	—	—	—	—	—	—	—	—	—	—	—	2,4	1,8	3,7	0,1
— andere	2,3	0,7	1,4	1,3	2,2	0,8	1,0	1,2	0,8	0,1	...	0,1	0,1	1,0	0,1	...
C. Verplichtingen aan de binnenlandse niet-geldscheppende sector :																				
1. Chartaal geld ³	147,7	157,3	166,8	171,8	173,6	178,8	178,1	183,2	177,9	184,2	188,8	193,3	194,8	190,2	190,7	191,1	188,8	196,4	190,9	190,5
2. Giraal geld :																				
a) aangehouden door de bedrijven en particulieren ⁴	0,5	0,6	0,4	0,5	0,4	0,8	0,4	0,4	0,5	0,4	0,4	0,5	0,4	0,5	0,5	0,4	0,4	0,6	0,4	0,5
b) aangehouden door de overheid	—	—	—	—	—	—	—	—	—	—	—	—	—	—	—	—	—	—	—	—
3. Quasi-monetaire liquiditeiten :																				
a) aangehouden door de bedrijven en particulieren :																				
— deposito's in Belgische franken voor meer dan een maand	—	—	—	—	—	—	—	—	—	—	—	—	—	—	—	—	—	—	—	—
— deposito's in Belgische franken op depositoboekjes	—	—	—	—	—	—	—	—	—	—	—	—	—	—	—	—	—	—	—	—
— deposito's in deviezen	—	—	—	—	—	—	—	—	—	—	—	—	—	—	—	—	—	—	—	—
b) aangehouden door de Schatkist
4. Obligatieleningen	—	—	—	—	—	—	—	—	—	—	—	—	—	—	—	—	—	—	—	—
5. Andere :																				
a) tegenover het Rentenfonds	0,1	—	—	—	—	—	—	—	—	—	—	—	—
b) tegenover de parastatale kredietinstellingen	—	—	—	—	—	—	—	—	—	—	—	—	—	—	—	—	—	—	—	—
c) tegenover de Schatkist	—	—	—	—	—	—	—	—	—	—	—	—	—	—	—	4,7	—	—	0,1	0,1
D. Andere	38,2	42,4	38,7	41,0	56,8	40,7	64,4	65,1	65,5	66,6	70,5	57,8	64,0	65,6	76,2	66,2	65,4	55,5	58,8	60,7
TOTAAL DER PASSIVA ...	192,3	206,1	211,8	219,0	237,9	226,7	249,7	256,2	252,9	258,0	266,9	261,7	268,0	269,3	282,7	275,6	266,4	262,7	258,3	259,7

¹ Incl. de verplichtingen in Belgische franken aan de andere internationale instellingen dan het I.M.F. en de E.B.U.
² Incl. de munten en biljetten van de Schatkist aangehouden door de andere geldscheppende instellingen dan de N.B.B.

³ De cijfers van deze rubriek zijn onderschat voor het bedrag van munten en biljetten van de Schatkist aangehouden door de andere geldscheppende instellingen dan de N.B.B.

⁴ Incl. de direct opeisbare tegoeden van de parastatale instellingen behalve die van het Rentenfonds welke onder C5a voorkomen.

b) - Geldscheppende openbare instellingen ¹ — Activa — Jaarlijkse en driemaandelijke cijfers

(Miljarden franken)

	31-12-63	31-12-64	31-12-65	31-12-66	31-12-67	31-12-68	31-12-69	31-3-70	30-6-70	30-9-70	31-12-70	31-3-71	30-6-71	30-9-71	31-12-71
A. Vorderingen op het buitenland :															
1. Goud	—	—	—	—	—	—	—	—	—	—	—	—	—	—	—
2. I.M.F. — Deelneming	—	—	—	—	—	—	—	—	—	—	—	—	—	—	—
— Leningen	—	—	—	—	—	—	—	—	—	—	—	—	—	—	—
— Bijzondere trekkingsrechten	—	—	—	—	—	—	—	—	—	—	—	—	—	—	—
3. Obligaties	—	—	—	—	—	—	—	—	—	—	—	—	—	—	—
4. Uitvoeraccepten in Belgische franken	0,2	0,1	0,1	0,1	0,3	0,1	1,9	1,8	1,2	2,3	3,5	0,9	...	0,9	3,2
5. Vordering op de E.B.U.	—	—	—	—	—	—	—	—	—	—	—	—	—	—	—
6. Andere :															
a) in deviezen	—	—	—	—	—	—	—	—	—	—	—	—	—	—	—
b) in Belgische franken	—	—	—	—	—	—	—	—	—	—	—	—	—	—	—
Totaal van de vorderingen op het buitenland ...	0,2	0,1	0,1	0,1	0,3	0,1	1,9	1,8	1,2	2,3	3,5	0,9	...	0,9	3,2
B. Vorderingen op de binnenl. geldschep. sector															
1. Munten en biljetten	0,1	0,1	0,1	0,1	0,1	...	0,1	0,1	0,1	0,1	0,1	0,1	0,1	0,1	0,1
2. Andere :															
a) op de N.B.B.	1,4	...	1,0	...
b) op de openbare instellingen	0,1	0,6	0,1	0,4	0,3	0,6	0,2	0,2	0,2	0,2	0,7	0,2	1,1	0,2	0,3
c) op de depositobanken	0,2	0,5	0,4	2,6	0,1	0,5
C. Vorderingen op de binnenlandse niet-geldschepende sector :															
1. Op de Staat :															
a) voor ten hoogste een jaar	42,9	48,0	47,1	48,5	48,8	57,4	62,1	63,9	61,7	54,4	64,9	59,5	62,8	60,0	68,0
b) voor meer dan een jaar :															
— obligaties verkrijgbaar door elke belegger	5,7	5,7	6,3	6,5	6,6	6,3	6,7	6,9	7,1	7,1	6,9	6,8	7,4	7,1	7,1
— overige	—	—	—	—	—	—	—	—	—	—	—	—	—	—	—
2. Op de lagere overheid en de administratieve parastatale instellingen :															
a) voor ten hoogste een jaar	4,3	4,8	6,5	9,6	8,0	10,0	11,4	8,4	9,5	11,9	14,5	9,5	11,3	11,9	16,0
b) voor meer dan een jaar :															
— obligaties verkrijgbaar door elke belegger
— overige	—	—	—	—	—	—	—	—	—	—	—	—	—	—	—
3. Op de bedrijven, particulieren en parastatale bedrijven :															
a) bankaccepten	0,5	0,4	0,5	0,4	0,8	0,1	1,5	1,2	0,1	0,6	0,9	0,3	...	0,2	0,1
b) handelspapier	0,6	0,4	0,5	0,5	1,2	1,3	1,3	1,3	1,8	1,1	1,1	1,5	1,1	1,3	2,2
c) voorschotten
d) voor ten hoogste een jaar ²	—	—	—	—	—	—	—	—	—	—	—	—	—	—	—
e) voor meer dan een jaar :															
— obligaties verkrijgbaar door elke belegger
— overige	0,2	0,4	0,5	0,3	0,5	2,0	2,0	2,0	2,0	..
4. Op het Rentenfonds : voor ten hoogste een jaar	—	—	—	—
5. Op de parastatale kredietinstellingen :															
a) voor ten hoogste een jaar	0,2	0,1	0,3	0,3
b) voor meer dan een jaar :															
— obligaties verkrijgbaar door elke belegger
— overige	0,1	0,1	0,1	0,1	0,1	0,1	0,1	0,1	0,1	0,1	0,1	0,1	0,1	0,1	0,1
1). Andere	3,0	2,4	2,9	4,9	4,0	4,6	3,0	2,1	4,0	3,5	1,0	5,4	5,5	4,5	4,0
TOTAAL DER ACTIVA ...	57,7	63,0	64,9	71,4	70,9	81,0	88,4	86,0	87,8	83,3	94,0	86,1	94,0	89,4	101,9

¹ B.P.C. Belgisch Muntfonds (activa op korte termijn en obligaties), Gemeentekrediet van België (activa die de tegenwaarde vormen van de direct en voor ten hoogste een maand opeisbare passiva), H.W.I. (activa gefinancierd door een beroep op de geldscheppende instellingen). Met betrekking tot het Belgisch Muntfonds

is de tegenwaarde van het overschot van de getelde passiva op de getelde activa opgenomen in rubriek D. « Andere ».

² Andere dan handelspapier.

b) - Geldscheppende openbare instellingen ¹ — Passiva — Jaarlijkse en driemaandelijke cijfers

(Miljarden franken)

	31-12-63	31-12-64	31-12-65	31-12-66	31-12-67	31-12-68	31-12-69	31-3-70	30-6-70	30-9-70	31-12-70	31-3-71	30-6-71	30-9-71	31-12-71
A. Verplichtingen tegenover het buitenland :															
1. I.M.F.	—	—	—	—	—	—	—	—	—	—	—	—	—	—	—
2. E.B.U.	—	—	—	—	—	—	—	—	—	—	—	—	—	—	—
3. Andere :															
a) in deviezen	—	—	—	—	—	—	—	—	—	—	—	—	—	—	—
b) in Belgische franken	3,1	2,8	2,3	1,2	1,1	0,6	0,4	0,1	0,1	0,1	1,3	0,9	0,1	0,3	0,5
Totaal der verplichtingen tegenover het buitenl.	3,1	2,8	2,3	1,2	1,1	0,6	0,4	0,1	0,1	0,1	1,3	0,9	0,1	0,3	0,5
B. Verplichtingen tegenover de binnenlandse geldscheppende sector :															
1. Munten en biljetten ²	0,3	0,4	0,4	0,3	0,3	0,3	0,3	0,4	0,3	0,3	0,3	0,4	0,3	0,4	0,3
2. Andere :															
a) tegenover de N.B.B.
b) tegenover de openbare instellingen	0,1	0,6	0,1	0,4	0,3	0,6	0,2	0,2	0,2	0,2	0,7	0,2	1,1	0,2	0,3
c) tegenover de depositobanken :															
— monetaire reserve	—	—	—	—	—	—	—	—	—	—	—	—	—	—	—
— speciale rekeningen	—	—	—	—	—	—	—	—	—	—	—	—	—	—	—
— andere	3,1	6,0	5,8	5,8	5,6	5,3	10,1	6,6	3,3	4,5	7,1	4,9	1,9	2,9	8,5
C. Verplichtingen tegenover de binnenlandse niet-geldscheppende sector :															
1. Chartaal geld ³	6,0	6,4	6,6	6,9	6,5	6,6	7,0	7,0	7,2	7,3	7,5	7,5	7,7	7,9	8,1
2. Giraal geld :															
a) aangehouden door de bedrijven en particulieren ⁴	33,0	36,0	37,9	41,9	39,5	46,8	44,8	44,8	48,3	46,0	50,7	46,7	52,2	49,5	54,5
b) aangehouden door de overheid	12,1	10,8	11,8	14,9	17,4	20,8	25,6	26,9	28,4	24,7	25,3	25,5	30,1	28,2	29,7
3. Quasi-monetaire liquiditeiten :															
a) aangehouden door de bedrijven en particulieren :															
— deposito's in Belgische franken voor meer dan een maand	—	—	—	—	—	—	—	—	—	—	—	—	—	—	—
— deposito's in Belgische franken op depositoboekjes	—	—	—	—	—	—	—	—	—	—	—	—	—	—	—
— deposito's in deviezen	—	—	—	—	—	—	—	—	—	—	—	—	—	—	—
b) aangehouden door de Schatkist	—	—	—	—	—	—	—	—	—	—	—	—	—	—	—
4. Obligatieleningen	—	—	—	—	—	—	—	—	—	—	—	—	—	—	—
5. Andere :															
a) tegenover het Rentenfonds	0,2	0,2	1,1	—	—	—	—
b) tegenover de parastatale kredietinstellingen
c) tegenover de Schatkist	—	—	—	—	—	—	—	—	—	—	—	—	—	—	—
D. Andere	0,6
TOTAAL DER PASSIVA ...	57,7	63,0	64,9	71,4	70,9	81,0	88,4	86,0	87,8	83,3	94,0	86,1	94,0	89,4	101,9

¹ B.P.C., Belgisch Muntfonds (munten en biljetten), Gemeentekrediet van België (directe opeisbare passiva voor ten hoogste een maand), H.W.I. (passiva t.o. geldscheppende instellingen).

² Alleen de munten en biljetten in handen van de N.B.B.

³ De cijfers zijn overschat voor een bedrag gelijk aan de munten en biljetten van de Schatkist, die door de andere geldscheppende instellingen dan de N.B.B. worden aangehouden.

⁴ Incl. de direct opeisbare tegoeden van de parastatale instellingen, behalve die van bepaalde administratieve parastatale instellingen welke in rubriek C2b begrepen zijn.

c) - Depositobanken — Activa — Jaarlijkse en driemaandelijks cijfers

(Miljarden franken)

	31-12-63	31-12-64	31-12-65	31-12-66	31-12-67	31-12-68	31-12-69	31-3-70	30-6-70	30-9-70	31-12-70	31-3-71	30-6-71	30-9-71	31-12-71
A. Vorderingen op het buitenland :															
1. Goud	—	—	—	—	—	—	—	—	—	—	—	—	—	—	—
2. I.M.F. — Deelneming	—	—	—	—	—	—	—	—	—	—	—	—	—	—	—
— Leningen	—	—	—	—	—	—	—	—	—	—	—	—	—	—	—
— Bijzondere trekkingsrechten	—	—	—	—	—	—	—	—	—	—	—	—	—	—	—
3. Obligaties	0,6	0,6	1,4	1,9	2,3	6,1	7,3	5,8	9,4	10,0	14,6	17,8	18,1	21,2	24,8
4. Uitvoeraccepten in Belgische franken	2,7	4,8	5,2	5,6	6,4	6,4	6,5	8,8	9,7	13,5	12,6	13,2	17,3	15,9	13,9
5. Vordering op de E.B.U.	—	—	—	—	—	—	—	—	—	—	—	—	—	—	—
6. Andere :															
a) in deviezen	23,4	29,0	36,7	52,6	60,1	85,6	134,4	133,0	173,3	171,0	198,1	218,4	227,4	221,2	235,3
b) in Belgische franken	4,5	5,5	6,9	8,3	11,3	18,2	19,9	20,1	20,5	21,4	20,8	22,8	24,8	25,5	22,3
Totaal van de vorderingen op het buitenland	31,2	39,9	50,2	68,4	80,1	116,3	168,1	167,7	212,9	215,9	246,1	272,2	287,6	283,8	296,3
B. Vorderingen op de binnenlandse geldscheppende sector :															
1. Munten en biljetten	2,8	2,9	3,4	3,4	3,9	4,4	4,8	5,1	5,2	4,7	5,0	5,4	5,7	5,3	5,3
2. Andere :															
a) op de N.B.B. :															
— monetaire reserve	—	1,2	—	—	—	—	—	—	—	—	—	—	—	—	—
— andere	2,3	0,7	1,4	1,3	2,2	0,8	0,9	1,0	0,1	0,1	1,2	0,8	2,5	0,1	1,0
b) op de openbare instellingen	3,0	6,0	5,8	5,8	5,6	5,3	10,1	6,6	3,3	4,5	7,1	4,9	1,9	2,9	8,5
c) op de depositobanken	4,7	5,0	5,1	6,2	7,9	12,9	20,2	18,9	23,3	25,0	28,8	29,4	29,8	34,3	46,5
C. Vorderingen op de binnenlandse niet-geldscheppende sector :															
1. Op de Staat ¹ :															
a) voor ten hoogste een jaar	22,7	24,6	28,8	34,0	34,9	28,1	37,1	39,5	41,3	39,4	28,0	25,9	22,7	v 28,1	v 18,0
b) voor meer dan een jaar :															
— obligaties verkrijgbaar door elke belegger ..	29,8	30,6	37,4	37,9	44,7	54,0	61,5	62,7	66,2	66,8	71,3	78,4	86,2	v 87,4	v 103,5
— overige	23,9	24,6	26,8	30,7	33,4	33,9	32,5	31,7	31,6	32,5	33,8	32,1	31,0	v 32,6	v 29,6
2. Op de lagere overheid en de administratieve parastatale instellingen :															
a) voor ten hoogste een jaar	—	—	—	—	—	0,3	0,6	0,6	1,1	1,9	1,9	1,6	1,6	v 1,2	v 0,4
b) voor meer dan een jaar :															
— obligaties verkrijgbaar door elke belegger ..	0,3	0,4	0,7	0,9	2,0	3,7	4,7	8,3	8,0	8,1	9,3	10,8	10,9	v 11,9	v 12,6
— overige	1,0	0,8	1,0	1,1	2,6	2,3	2,3	2,6	2,9	2,4	2,4	2,4	2,3	v 2,3	v 2,3
3. Op de bedrijven, particulieren en parastatale bedrijven :															
a) bankaccepten	2,4	5,6	5,5	7,3	6,9	4,2	3,9	5,8	7,4	9,1	6,3	10,7	12,5	12,3	8,6
b) handelspapier	37,7	41,4	45,6	55,5	64,6	67,1	82,3	84,2	87,4	85,5	91,7	89,7	91,2	90,7	93,7
c) voorschotten	42,4	47,8	54,8	63,3	77,7	98,0	99,4	102,5	106,2	109,5	114,8	119,2	125,2	129,6	141,6
d) voor ten hoogste een jaar ²	0,1	0,1	0,3	1,0	0,9	1,4	1,8	2,0	1,8	2,0	1,7	1,8	v 1,8	v 0,1
e) voor meer dan een jaar :															
— obligaties verkrijgbaar door elke belegger ..	2,1	2,0	1,8	1,5	2,9	4,3	4,4	4,2	4,7	4,7	6,7	6,8	7,2	v 7,2	v 8,9
— overige	1,0	2,0	1,8	2,0	3,0	3,7	4,6	4,2	4,2	4,3	6,0	6,8	7,4	v 7,6	v 7,1
4. Op het Rentenfonds : voor ten hoogste een jaar ..	6,8	7,4	4,7	4,3	4,2	6,8	5,4	4,2	6,3	8,2	6,4	—	—	—	—
5. Op de parastatale kredietinstellingen :															
a) voor ten hoogste een jaar	0,2	0,4	0,2	1,0	1,0	2,1	2,2	2,1	1,7	1,9	2,8	4,4	3,0	v 5,8	v 3,1
b) voor meer dan een jaar :															
— obligaties verkrijgbaar door elke belegger ..	10,3	9,8	11,4	13,2	14,1	17,0	20,2	22,3	22,8	23,5	27,3	29,0	30,6	v 31,7	v 32,9
— overige	0,5	0,7	0,9	1,4	2,0	2,2	4,2	4,6	5,2	5,4	6,0	6,2	6,5	v 3,6	v 3,6
D. Andere	31,7	36,2	43,3	49,0	50,1	59,6	62,4	63,4	67,9	73,5	71,4	78,0	86,8	v 87,1	v 91,4
TOTAAL DER ACTIVA ...	256,8	290,1	330,7	388,5	444,8	527,9	633,2	644,0	711,7	728,7	776,3	816,4	854,4	867,3	915,0

¹ Incl. het Wegenfonds [cf. de toelichting « Hoofdstukken IX, Betalingsbalans en XIII, Geldscheppende instellingen » van het statistisch gedeelte, opgenomen in het Tijdschrift voor Documentatie en Voorlichting : XLIIIe jaargang, deel II, nr 3, september 1968].

² Andere dan handelspapier.

c) - Depositobanken — Passiva — Jaarlijkse en driemaandelijke cijfers

(Miljarden franken)

	31-12-63	31-12-64	31-12-65	31-12-66	31-12-67	31-12-68	31-12-69	31-3-70	30-6-70	30-9-70	31-12-70	31-3-71	30-6-71	30-9-71	31-12-71
A. Verplichtingen tegenover het buitenland :															
1. I.M.F.	—	—	—	—	—	—	—	—	—	—	—	—	—	—	—
2. E.B.U.	—	—	—	—	—	—	—	—	—	—	—	—	—	—	—
3. Andere :															
a) in deviezen	34,4	45,9	55,3	78,3	89,3	113,9	169,6	164,3	206,6	207,4	236,5	255,8	259,6	254,0	267,0
b) in Belgische franken ¹	16,9	18,1	20,6	24,3	29,8	38,7	34,7	37,8	41,7	45,7	50,2	56,6	61,0	63,6	64,0
Totaal der verplichtingen tegenover het buitenland	51,3	64,0	75,9	102,6	119,1	152,6	204,3	202,1	248,3	253,1	286,7	312,4	320,6	317,6	331,0
B. Verplichtingen tegenover de binnenlandse geldscheppende sector :															
1. Munten en biljetten	—	—	—	—	—	—	—	—	—	—	—	—	—	—	—
2. Andere :															
a) tegenover de N.B.B.	0,3	0,2	0,5
b) tegenover de openbare instellingen	0,2	0,5	0,4	2,6	0,1	0,5
c) tegenover de depositobanken :															
— monetaire reserve	—	—	—	—	—	—	—	—	—	—	—	—	—	—	—
— speciale rekeningen	—	—	—	—	—	—	—	—	—	—	—	—	—	—	—
— andere	4,6	5,0	5,1	6,2	7,9	12,9	20,1	18,9	23,3	25,0	28,8	29,4	29,8	34,3	46,5
C. Verplichtingen tegenover de binnenlandse niet-geldscheppende sector :															
1. Chartaal geld	—	—	—	—	—	—	—	—	—	—	—	—	—	—	—
2. Giraal geld :															
a) aangehouden door de bedrijven en particulieren	78,5	86,3	95,1	103,6	113,1	122,8	130,3	137,6	144,6	142,0	151,5	159,2	167,6	170,0	174,7
b) aangehouden door de overheid	—	—	—	—	—	—	—	—	—	—	—	—	—	—	—
3. Quasi-monetaire liquiditeiten :															
a) aangehouden door de bedrijven en particulieren :															
— deposito's in Belgische franken voor meer dan een maand	27,8	31,5	37,4	42,4	50,4	56,3	77,7	83,9	85,6	92,2	91,3	96,4	97,7	101,6	102,6
— deposito's in Belgische franken op depositoboekjes	27,2	33,6	40,0	46,6	57,4	69,4	71,6	71,2	71,9	73,4	74,3	78,1	83,4	89,2	96,1
— deposito's in deviezen	9,1	5,1	4,4	5,7	8,4	8,8	14,7	13,2	13,5	12,9	11,3	10,0	10,0	10,4	9,7
b) aangehouden door de Schatkist	—	—	—	—	—	—	—	—	—	—	—	—	—	—	—
4. Obligatieleningen	11,4	11,4	11,4	12,0	13,5	16,5	21,0	22,4	23,4	24,2	25,6	27,3	28,4	29,6	30,4
5. Andere :															
a) tegenover het Rentenfonds	—	—	—	—
b) tegenover de parastatale kredietinstellingen	0,3	...	0,2	...	0,1	0,5	0,3	1,4	2,8	0,4	1,4	1,0	2,0	1,2	1,4
c) tegenover de Schatkist	—	—	—	—	—	—	—	—	—	—	—	—	—	—	—
D. Andere	46,3	53,0	61,2	69,4	74,7	87,1	93,2	93,3	98,3	105,5	105,4	102,2	112,3	113,3	122,1
TOTAAL DER PASSIVA ...	256,8	290,1	330,7	388,5	444,8	527,9	633,2	644,0	711,7	728,7	776,3	816,4	854,4	867,3	915,0

¹ Incl. de verplichtingen in Belgische franken tegenover de gevestigde internationale instellingen in de B.L.E.U.

d) - Totaal der geldscheppende instellingen — Activa — Jaarlijkse en driemaandelijke cijfers

(Miljarden franken)

	31-12-63	31-12-64	31-12-65	31-12-66	31-12-67	31-12-68	31-12-69	31-3-70	30-6-70	30-9-70	31-12-70	31-3-71	30-6-71	30-9-71	31-12-71	
A. Vorderingen op het buitenland :																
1. Goud	68,6	72,5	77,9	76,2	74,0	76,2	76,0	76,0	76,0	76,5	73,5	73,3	79,2	78,6	77,2	
2. I.M.F. — Deelneming	7,1	8,7	12,2	15,2	14,7	10,3	7,8	10,0	15,4	16,8	19,6	23,2	25,8	29,9	30,0	
— Leningen ¹	—	1,5	3,4	3,4	1,9	5,0	
— Bijzondere trekkingsrechten	—	—	—	—	—	—	—	4,0	4,7	4,7	10,2	15,0	17,8	20,3	20,3	
3. Obligaties	0,7	0,7	1,5	2,0	2,4	6,1	7,3	5,8	9,4	10,0	14,6	17,8	18,1	21,2	24,8	
4. Uitvoeraaccepten in Belgische franken	7,0	9,2	-12,0	13,3	14,7	20,7	18,2	15,3	18,0	16,0	18,0	14,3	18,1	17,0	22,9	
5. Vordering op de E.B.U. ²	0,1	0,1	...	—	—	—	—	—	—	—	—	—	—	—	—	
6. Andere :																
a) in deviezen	44,9	56,0	58,6	74,0	96,2	103,7	170,0	169,5	207,2	212,5	237,1	260,6	264,5	263,6	270,3	
b) in Belgische franken	6,0	7,0	8,4	9,8	14,3	18,5	19,9	20,2	20,5	21,4	21,0	22,9	24,9	25,5	22,3	
Totaal van de vorderingen op het buitenl.	134,4	155,7	174,0	193,9	218,2	240,5	299,2	300,8	351,2	357,9	394,0	427,1	448,4	456,1	467,8	(6)
B. Vorderingen op de binnenlandse geldscheppende sector :																
1. Munten en biljetten	3,1	3,4	3,9	3,8	4,3	4,7	5,2	5,6	5,6	5,2	5,3	5,9	6,1	5,8	5,7	
2. Andere :																
a) op de N.B.B.																
— monetaire reserve	—	1,2	—	—	—	—	—	—	—	—	—	—	—	—	—	
— andere	2,3	0,7	1,4	1,3	2,2	0,8	0,9	1,0	0,1	0,1	1,2	2,2	2,5	1,1	1,0	
b) op de openbare instellingen	3,1	6,6	5,9	6,2	5,9	5,9	10,3	6,8	3,5	4,7	7,8	5,1	3,0	3,1	8,8	
c) op de depositobanken	5,0	5,2	5,1	6,2	8,1	13,9	20,2	18,9	23,3	25,0	28,8	29,8	32,4	34,4	47,0	
C. Vorderingen op de binnenlandse niet-geldscheppende sector :																
1. Op de Staat ³ :																
a) voor ten hoogste een jaar	74,9	82,4	84,9	92,1	86,4	100,8	114,7	119,2	118,9	109,5	106,1	92,0	101,3	v 101,6	v 90,9	(7)
b) voor meer dan een jaar :																
— oblig. verkrijgb. door elke belegger	37,8	38,7	46,2	47,1	54,0	62,9	70,7	72,1	75,8	76,4	80,5	87,4	95,7	v 96,4	v 112,5	(7)
— overige	57,9	58,6	60,8	64,7	67,4	67,9	66,5	65,7	65,6	66,5	67,8	66,1	65,0	v 66,6	v 63,6	(7)
2. Op de lagere overheid en de administratieve parastatale instellingen :																
a) voor ten hoogste een jaar	4,3	4,8	6,5	9,6	8,0	10,3	12,0	9,0	10,6	13,8	16,4	11,1	12,9	v 13,1	v 16,4	(8)
b) voor meer dan een jaar :																
— oblig. verkrijgb. door elke belegger	0,5	0,7	1,1	1,3	2,5	4,2	5,3	8,9	8,6	8,7	9,9	11,5	11,8	v 12,9	v 13,6	(8)
— overige	1,0	0,8	1,0	1,1	2,5	2,3	2,3	2,6	2,9	2,4	2,4	2,4	2,3	v 2,3	v 2,3	(8)
3. Op de bedrijven, particulieren en parastatale bedrijven :																
a) bankaccepten	4,6	6,1	8,7	11,7	8,5	6,1	7,3	7,6	9,4	9,7	8,7	11,0	12,5	12,5	13,1	(9)
b) handelspapier	41,8	44,4	49,0	59,9	70,8	78,4	90,5	88,5	92,4	88,4	96,0	93,8	93,6	93,2	100,8	(9)
c) voorschotten	42,4	47,8	54,8	63,3	77,7	98,1	99,4	102,5	106,2	109,5	115,0	119,2	125,5	129,6	141,9	(9)
d) voor ten hoogste een jaar ⁴	0,1	0,1	0,3	1,0	0,9	1,4	1,8	2,0	1,8	2,0	1,7	1,8	v 1,8	v 0,1	(14)
e) voor meer dan een jaar :																
— oblig. verkrijgb. door elke belegger	2,1	2,0	1,8	1,5	2,9	4,5	4,7	4,5	5,0	5,0	7,2	7,3	7,6	v 7,7	v 9,4	(14)
— overige	1,2	2,4	2,3	2,3	3,5	3,7	4,6	4,2	6,2	6,3	6,0	6,8	9,4	v 9,6	v 7,1	(14)
4. Op het Rentenfonds : voor ten hoogste een jaar ⁵	7,4	7,8	4,7	4,6	4,3	6,8	5,4	4,2	6,3	8,2	6,4	—	—	—	—	(11)
5. Op de parastatale kredietinstellingen :																
a) voor ten hoogste een jaar	1,0	0,4	0,4	1,0	1,3	2,1	2,3	2,1	1,7	1,9	3,1	4,4	3,1	v 5,8	v 3,4	(12)
b) voor meer dan een jaar :																
— oblig. verkrijgb. door elke belegger	10,3	9,8	11,4	13,2	14,1	17,1	20,3	22,5	23,0	23,7	27,5	29,3	30,9	v 32,1	v 33,2	(12)
— overige	0,6	0,8	1,0	1,5	2,1	2,3	4,3	4,7	5,3	5,5	6,1	6,3	6,5	v 3,6	v 3,7	(12)
D. Andere	71,1	78,8	82,4	92,3	107,9	101,4	123,8	125,0	128,1	141,3	128,3	135,0	137,8	v 150,1	v 137,3	(14)
TOTAAL DER ACTIVA ...	506,8	559,2	607,4	678,9	753,6	835,6	971,3	978,2	1.051,7	1.071,5	1.126,5	1.155,4	1.210,1	1.239,4	1.279,6	

Kolom van tabel XIII-1
* Gezamenlijke balansen van de geldschepp. instel. » waarin de rubriek begrepen is

¹ Speciale bons van de Belgische Schatkist (wet van 4-1-1963 - overeenkomst d.d. 1-2-1969).
² Bilateraal gemaakte vorderingen op de debiteurlanden, bij de vereffening van de E.B.U.
³ Incl. het Wegenfonds (cf. de toelichting « Hoofdstukken IX, Betalingsbalans en XIII, Geldscheppende instellingen » van het statistisch gedeelte, opgenomen in het Tijdschrift voor Documentatie en Voortlichting (N.B.B.) : XLIIIe jaargang, deel II, nr 3, september 1968).

⁴ Andere dan handelspapier.
⁵ Op de data waarop het Rentenfonds geen cijfers heeft gepubliceerd, zijn de vorderingen op het Rentenfonds begrepen in rubriek D. « Andere ».

d) - Totaal der gelscheppende instellingen — Passiva — Jaarlijkse en driemaandelijks cijfers

(Miljarden franken)

	31-12-63	31-12-64	31-12-65	31-12-66	31-12-67	31-12-68	31-12-69	31-8-70	30-6-70	30-9-70	31-12-70	31-8-71	30-6-71	30-9-71	31-12-71	
A. Verplichtingen tegenover het buitenland :																
1. I.M.F.	0,2	0,2	0,2	0,2	0,2	0,2	0,2	0,2	0,2	0,2	0,3	0,3	0,3	0,3	0,3	
2. E.B.U.	—	—	—	—	—	—	—	—	—	—	—	—	—	—	—	
3. Andere :																
a) in deviezen	34,4	45,9	55,3	78,3	89,3	113,9	169,6	164,3	206,6	207,4	236,5	255,9	259,6	254,0	267,0	
b) in Belgische franken ¹	20,6	21,6	23,6	26,2	31,6	40,3	35,8	38,7	42,4	46,6	52,5	58,5	62,6	72,3	68,0	
Totaal der verplichtingen tegenover het buitenland	55,2	67,7	79,1	104,7	121,1	154,4	205,6	203,2	249,2	254,2	289,3	314,7	322,5	326,6	335,3	
B. Verplichtingen tegenover de binnenlandse gelscheppende sector :																
1. Munten en biljetten ²	3,1	3,4	3,9	3,8	4,3	4,7	5,2	5,6	5,6	5,1	5,3	5,8	6,1	5,8	5,7	
2. Andere :																
a) tegenover de N.B.B.	0,3	0,2	0,5	
b) tegenover de openbare instellingen ...	0,1	0,6	0,1	0,4	0,5	1,1	0,2	0,2	0,2	0,2	0,7	2,0	3,7	1,3	0,8	
c) tegenover de depositobanken :																
— monetaire reserve	—	1,2	—	—	—	—	—	—	—	—	—	—	—	—	—	
— speciale rekeningen	—	—	—	—	—	—	—	—	—	—	—	—	2,4	0,1	1,0	
— andere	10,0	11,7	12,3	13,3	15,7	19,0	31,2	26,5	26,7	29,6	37,1	35,1	31,8	37,3	55,0	
C. Verplichtingen tegenover de binnenlandse niet-gelscheppende sector :																
1. Chartaal geld ³	153,7	163,7	173,4	178,7	180,1	185,4	185,1	180,3	189,1	186,0	190,7	185,4	201,0	198,6	204,5	(1)
2. Giraal geld :																
a) aangehouden door de bedrijven en particulieren ⁴	112,0	122,9	133,4	146,0	153,0	170,4	175,5	182,9	193,3	188,6	202,6	206,4	220,3	220,0	229,8	(1)
b) aangehouden door de overheid	12,1	10,8	11,8	14,9	17,4	20,8	25,6	26,9	28,4	24,7	25,3	25,5	30,1	28,2	29,7	(1)
3. Quasi-monetaire liquiditeiten :																
a) aangehouden door de bedrijven en particulieren :																
— deposito's in Belgische franken voor meer dan een maand	27,8	31,5	37,4	42,4	50,4	56,3	77,7	83,9	85,6	92,2	91,3	96,4	97,7	101,6	102,6	(2)
— deposito's in Belgische franken op depositoboekjes	27,2	33,6	40,0	46,6	57,4	69,4	71,6	71,2	71,9	73,4	74,3	78,1	83,4	89,2	96,1	(2)
— deposito's in deviezen	9,1	5,1	4,4	5,7	8,4	8,8	14,7	13,2	13,5	12,9	11,3	10,0	10,0	10,4	9,7	(3)
b) aangehouden door de Schatkist	(4)
4. Obligatieleningen	11,4	11,4	11,4	12,0	13,5	16,5	21,0	22,4	23,4	24,2	25,6	27,3	28,4	29,6	30,4	(13)
5. Andere :																
a) tegenover het Rentenfonds ⁵	0,1	...	0,2	1,9	1,1	—	—	—	—	(11)
b) tegenover de parastatale kredietinstellingen	0,3	...	0,2	...	0,1	0,5	0,3	1,4	2,8	0,4	1,4	1,0	2,0	1,2	1,4	(12)
c) tegenover de Schatkist	—	—	—	—	—	—	—	—	—	—	—	—	—	—	—	(7)
D. Andere	84,5	95,4	99,9	110,4	131,5	127,8	157,6	160,5	162,0	178,1	170,5	167,7	170,7	189,5	177,6	(14)
TOTAAL DER PASSIVA ...	506,8	559,2	607,4	678,9	753,6	835,6	971,3	978,2	1.051,7	1.071,5	1.126,5	1.155,4	1.210,1	1.239,4	1.279,6	

Kolom van tabel XIII-1 « Gezamenlijke balansen van de gelscheppende instellingen » waarin de rubriek begrepen is.

¹ Voor de N.B.B. incl. de verplichtingen in Belgische franken tegenover de internationale instellingen andere dan het I.M.F. en de E.B.U.; voor de andere gelscheppende instellingen, incl. de verplichtingen in Belgische franken tegenover de internationale in de B.L.E.U. gevestigde instellingen, sedert men deze heeft kunnen verwijderen uit de binnenlandse niet-gelscheppende sector, d.i. sedert juni 1958.

² N.B.B. : inclusief de munten en biljetten van de Schatkist die door andere gelscheppende instellingen dan de N.B.B. worden aangehouden. Gelscheppende openbare instellingen : alleen de munten en biljetten van de Schatkist in handen van de N.B.B.

³ De cijfers van deze rubriek zijn onderschat voor de N.B.B. en overschat voor de openbare instellingen voor een bedrag gelijk aan de munten en biljetten van de Schatkist, die door de andere gelscheppende instellingen dan de N.B.B. worden aangehouden.

⁴ N.B.B. : incl. de direct opvraagbare rekeningen van de parastatale instellingen, behalve die van het Rentenfonds, die onder C5a of D. « Andere » voorkomen. Gelscheppende openbare instellingen : incl. de direct opvraagbare rekeningen van de parastatale instellingen, behalve die van bepaalde administratieve parastatale instellingen die in rubriek C2b begrepen zijn.

⁵ Op de data, waarop het Rentenfonds geen cijfers heeft gepubliceerd, zijn de verplichtingen tegenover het Rentenfonds begrepen in rubriek D. « Andere ».

XIII - 3. — GELDHOEVEELHEID EN QUASI-MONETAIRE LIQUIDITEITEN

(Veranderingen in miljarden franken)

A. - VERANDERINGEN

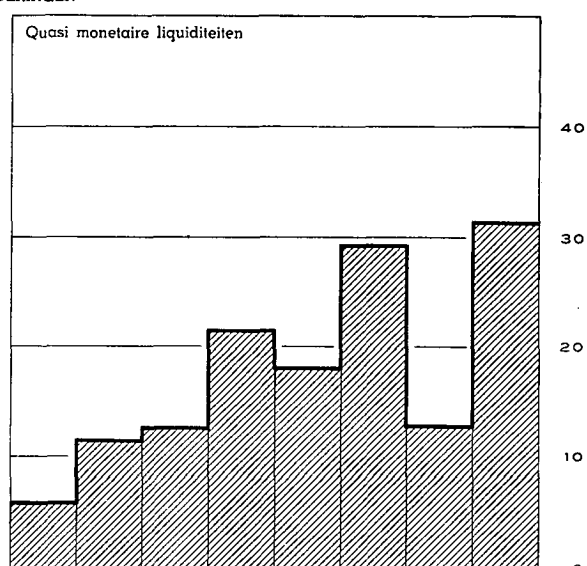
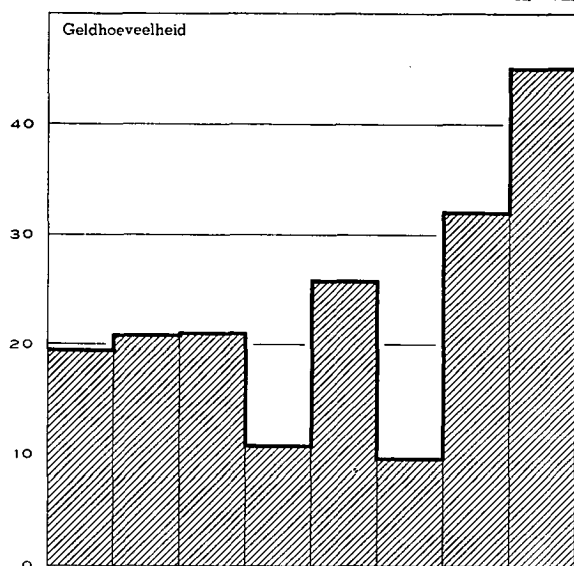

B. - OORZAKEN VAN DE VERANDERINGEN

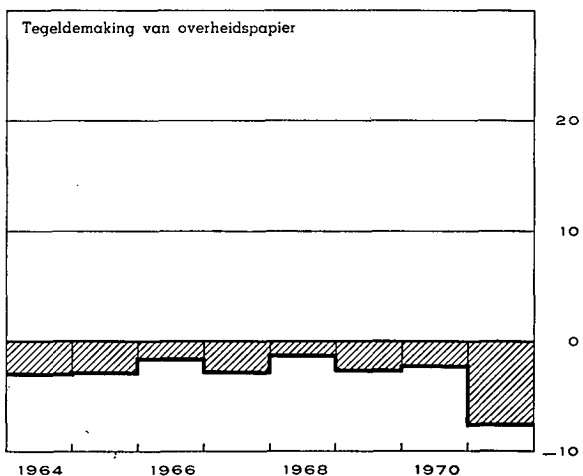
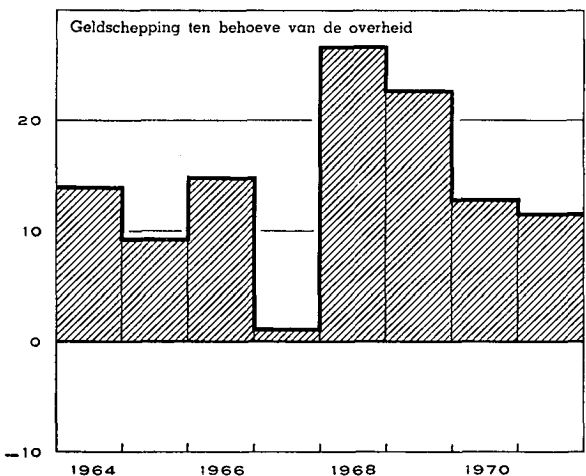
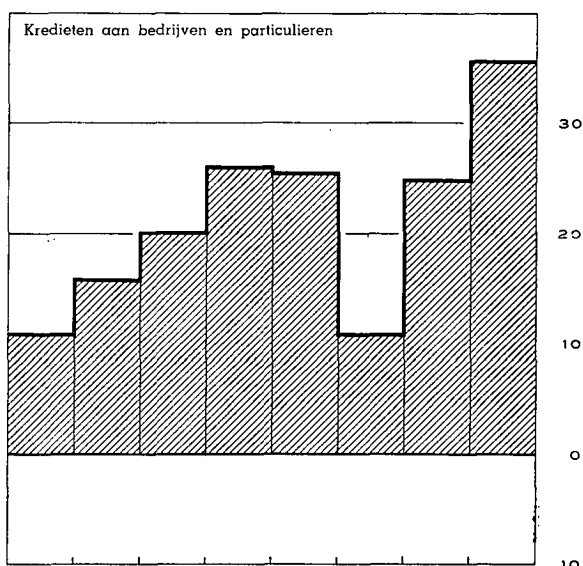
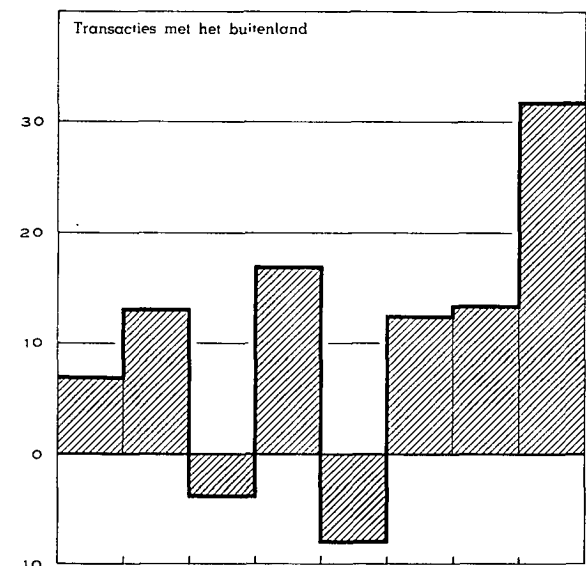

XIII - 3. — OORZAKEN VAN DE VERANDERINGEN IN DE GELDHOEVEELHEID

(Miljarden franken)

Tijdvak	Geldhoeveelheid (1)	Quasi monetaire liquiditeiten (2)	Totaal van de geldhoeveelheid en van de quasi monetaire liquiditeiten (3)	Transacties met het buitenland (lopend saldo + kapitaaltransacties van de bedrijven en particulieren) (4)	Kredieten verleend aan bedrijven en particulieren ¹ (5)	Herfinanciering buiten de geldscheppende instellingen (stijging: -) ²		Geldschepping ten behoeve van de overheid		Tegeldemaking van overheidspapier		Kredieten aan niet-geldscheppende financiële instellingen (12)	Obligatieleningen van de depositobanken (13)	Diversen (14)
						van commerciële vorderingen op het buitenland (6)	van kredieten aan bedrijven en particulieren (7)	Staat ³ (8)	Andere overheidsinstellingen ⁴ (9)	aankoop op de markt door de geldscheppende instellingen (10)	door tussenkomst van het Rentenfonds (11)			
1964	+ 19,6	+ 6,1	+ 25,7	+ 7,0	+ 11,0	...	- 1,6	+ 12,6	+ 1,5	- 2,2	- 1,0	+ 0,2	...	- 1,8
1965	+ 21,1	+ 11,6	+ 32,7	+ 13,2	+ 16,0	- 1,2	- 1,7	+ 7,0	+ 2,4	- 1,1	- 2,0	+ 1,3	...	- 1,2
1966	+ 21,2	+ 12,8	+ 34,0	- 4,0	+ 20,2	+ 1,1	+ 2,2	+ 11,8	+ 3,2	- 1,1	- 0,6	+ 2,4	- 0,6	- 0,6
1967	+ 11,0	+ 21,6	+ 32,6	+ 17,1	+ 26,1	- 2,7	- 4,0	+ 1,4	- 0,1	- 2,0	- 0,9	+ 1,5	- 1,6	- 2,2
1968	+ 26,1	+ 18,2	+ 44,3	- 8,1	+ 25,6	+ 0,8	...	+ 23,7	+ 3,1	- 2,1	+ 0,7	+ 4,0	- 3,0	- 0,4
1969	+ 9,8	+ 29,4	+ 39,2	+ 12,6	+ 11,1	- 2,8	+ 3,5	+ 20,1	+ 2,7	- 2,1	- 0,7	+ 4,9	- 4,4	- 5,7
1970	+ 32,2	+ 13,1	+ 45,3	+ 13,5	+ 25,0	- 4,8	- 2,5	+ 4,5	+ 8,6	- 1,2	- 1,2	+ 8,2	- 4,6	- 0,2
1971	+ 45,3	+ 31,4	+ 76,7	v+ 31,9	+ 35,7	+ 3,0	+ 0,3	v+ 8,0	v+ 3,7	v- 1,9	- 5,9	v+ 3,5	- 4,8	v+ 3,2
1969 4 ^e kwartaal	+ 12,4	+ 6,4	+ 18,8	+ 12,0	+ 0,7	- 2,3	+ 0,7	+ 5,1	+ 0,9	+ 0,1	- 1,1	...	- 0,7	+ 3,4
1970 1 ^e kwartaal	+ 3,8	+ 4,3	+ 8,1	+ 1,8	+ 3,0	- 1,3	- 1,6	+ 5,6	+ 0,9	- 0,6	- 1,2	+ 1,0	- 1,4	+ 1,9
2 ^e kwartaal	+ 20,7	+ 2,8	+ 23,5	+ 4,5	+ 7,6	...	+ 1,8	+ 8,7	+ 1,3	- 0,8	- 2,3	- 0,8	- 1,0	+ 4,5
3 ^e kwartaal	- 11,5	+ 7,4	- 4,1	+ 3,9	+ 0,3	- 2,6	- 0,6	- 9,9	+ 2,8	- 0,2	+ 2,6	+ 3,7	- 0,8	- 3,3
4 ^e kwartaal	+ 19,2	- 1,4	+ 17,8	+ 3,3	+ 14,1	- 0,9	- 2,1	+ 0,1	+ 3,6	+ 0,4	- 0,3	+ 4,3	- 1,4	- 3,3
1971 1 ^e kwartaal	- 1,3	+ 7,4	+ 6,1	+ 6,2	+ 2,0	- 0,7	+ 2,3	- 8,9	- 3,6	- 0,4	- 2,5	+ 3,8	- 1,7	+ 9,6
2 ^e kwartaal	+ 34,0	+ 6,6	+ 40,6	+ 13,3	+ 7,9	+ 3,1	- 0,3	+ 15,5	+ 2,1	- 0,3	- 0,6	- 0,6	- 1,1	+ 1,6
3 ^e kwartaal	- 4,5	+ 10,1	+ 5,6	v+ 8,0	+ 3,7	- 1,6	- 0,1	v- 2,2	v+ 1,4	v- 0,2	+ 0,8	v+ 1,8	- 1,2	v- 4,8
4 ^e kwartaal	+ 17,1	+ 7,3	+ 24,4	v+ 4,4	+ 22,1	+ 2,2	- 1,6	v+ 3,6	v+ 3,8	v- 1,0	- 3,6	v- 1,5	- 0,8	v- 3,2

N. B. — Voor de indeling van de « Geldhoeveelheid, zie tabel 4, hoofdstuk XIII.

— Voor de indeling van de « Transacties met het buitenland », zie tabel 5, hoofdstuk XIII.

— Voor de wijze van opstelling, zie opmerking onderaan tabel 1, hoofdstuk XIII.

¹ Verandering in het opgenomen bedrag van de discontokredieten, voorschotten en acceptiekredieten (excl. de wissels die dienen om commerciële vorderingen op het buitenland te mobiliseren) die oorspronkelijk door de geldscheppende instellingen verleend werden.

² Het gaat hier om een netto herfinanciering: kredieten bij hun oorsprong door de geldscheppende instellingen verleend en door hen geherfinancierd bij niet-geldscheppende instellingen min kredieten bij hun oorsprong door laatstgenoemde instellingen verleend en door hen geherfinancierd bij de geldscheppende instellingen.

³ Incl. het Wegenfonds [cf. de toelichting « Hoofdstukken IX, Betalingsbalans en XIII, Geldscheppende instellingen » van het statistisch gedeelte, opgenomen in het Tijdschrift voor Documentatie en Voorlichting: XLIIIe jaargang, deel II, nr 8, september 1968].

⁴ Incl. de pensioenfondsen en de instellingen van de sociale verzekering.

XIII - 4. — GELDHOEVEELHEID

(Miljarden franken)

Einde periode	Chartaal geld			Giraal geld					Girale geldhoeveelheid	Totale geldhoeveelheid	Chartaal geld in procenten van het totaal
	Biljetten en munten van de Schatkist ²	Biljetten van de N.B.B.	Chartale geldhoeveelheid ³	in handen van de Schatkist en de lagere overheid	in handen van de bedrijven en particulieren ¹			Totaal			
					Rekeningen-courant bij de N.B.B. ³	Tegoeden op postrekening ³	Direct opvraagbare deposito's of deposito's voor ten hoogste 90 dagen bij de banken en parastatale instellingen ³				
(1)	(2)	(3)	(4)	(5)	(6)	(7)	(8)	(9) = (4) + (8)	(10) = (3) + (9)	(11) = (8) : (10)	
1963	6 1	150,5	153,7	12,1	0,5	32,9	78,6	112,0	124,1	277,8	55,3
1964	6,4	160,3	163,7	10,8	0,6	35,9	86,4	122,9	133,7	297,4	55,0
1965	6,6	170,3	173,4	11,8	0,4	37,6	95,4	133,4	145,2	318,6	54,4
1966	6,9	175,3	178,7	14,9	0,5	41,5	104,1	146,1	161,0	339,7	52,6
1967	6,5	177,5	180,1	17,4	0,5	39,0	113,5	153,0	170,4	350,5	51,4
1968	6,6	183,2	185,4	20,8	0,8	46,2	123,3	170,3	191,1	376,5	49,2
1969 September	6,8	182,5	184,7	22,0	0,6	43,0	123,6	167,2	189,2	373,9	49,4
December	7,0	183,0	185,2	25,6	0,4	43,9	131,2	175,5	201,1	386,3	47,9
1970 Maart	7,0	178,5	180,3	26,9	0,5	43,8	138,6	182,9	209,8	390,1	46,2
Juni	7,2	187,1	189,1	28,4	0,4	47,4	145,5	193,3	221,7	410,8	46,0
September	7,3	183,5	186,0	24,7	0,7	44,8	143,1	188,6	213,3	399,3	46,6
November	7,4	182,1	184,4	23,5	0,4	43,9	142,5	186,8	210,3	394,7	46,7
December	7,5	188,2	190,7	25,2	0,4	49,6	152,6	202,6	227,8	418,5	45,6
1971 Januari	7,5	182,1	184,8	24,9	0,6	51,0	152,9	204,5	229,4	414,2	44,6
Februari	7,5	183,3	185,7	22,8	1,1	47,1	153,2	201,5	224,3	410,0	45,3
Maart	7,5	183,3	185,4	25,5	0,5	45,4	160,5	206,4	231,9	417,3	44,4
April	7,6	189,3	191,8	24,5	0,4	55,4	155,4	211,2	235,7	427,5	44,9
Mei	7,7	194,4	196,5	27,8	0,4	49,4	163,0	212,8	240,6	437,1	45,0
Juni	7,7	199,1	201,0	30,0	0,4	50,7	169,2	220,3	250,3	451,3	44,5
Juli	7,8	200,3	202,6	27,7	0,4	51,8	164,2	216,4	244,1	446,7	45,4
Augustus	7,8	195,7	198,0	27,9	0,5	47,9	165,9	214,3	242,2	440,2	45,0
September	7,9	196,1	198,6	28,2	0,5	47,9	171,6	220,0	248,2	446,8	44,4
Oktober	7,9	196,0	199,0	28,1	0,3	50,8	163,5	214,6	242,7	441,7	45,1
November	8,0	194,5	196,8	28,4	0,4	49,0	166,6	216,0	244,4	441,2	44,6
December	8,1	201,8	204,4	29,7	0,6	52,8	176,4	229,8	259,5	463,9	44,1

¹ Incl. administratieve parastatale instellingen en openbare kredietinstellingen.

² Na aftrek van de kasvoorraden van de N.B.B.

³ Na aftrek van de kasvoorraden der geldscheppende instellingen.

XIII - 5. — GOUDVOORRAAD EN NETTODEVIEZENPOSITIE VAN DE GELDSCHEPPENDE INSTELLINGEN

(Miljarden franken)

Periode	Bedragen einde periode 1			Evolutie							Evolutie	
	N.B.B.	Overige geldschep-pende instellingen	Totaal (3) = (1) + (2)	Goudvoorraad en nettodeviesen-positie na statistische aanpassing			Kapitaaltransacties van de overheid met het buitenland		Herfinanciering buiten de geldschep-pende instellingen van commerciële vorderingen op het buitenland (stijging : -)	Transacties met het buitenl. 3 (lopend saldo + kapitaaltransacties van de bedrijven en particulieren) (10) = (6) - (7) - (8) - (9)	Verschil tussen de gegevens van de betalingsbalans [kol.(12)] en die v.d. geldschep-pende instell. [kol.(6)] 4	Goudvoorraad en nettodeviesen-positie volgens de betalingsbalans van de B.L.E.U. 5
				N.B.B.	Overige geldschep-pende instellingen	Totaal	Staat	Andere 2				
(1)	(2)	(3)	(4)	(5)	(6)	(7)	(8)	(9)	(10)	(11)	(12)	
1964	114,8	-26,8	88,0	+12,6	- 3,8	+ 8,8	+ 0,7	+ 1,1	...	+ 7,0	+ 1,9	+10,7
1965	122,8	-28,0	94,8	+ 8,0	- 1,2	+ 6,8	- 5,5	+ 0,3	- 1,2	+13,2	+ 0,5	+ 7,3
1966	124,5	-35,3	89,2	+ 1,7	- 7,3	- 5,6	- 2,7	...	+ 1,1	- 4,0	+ 0,3	- 5,3
1967	136,9	-39,8	97,1	+12,4	- 4,3	+ 8,1	- 5,8	- 0,5	- 2,7	+17,1	+ 1,5	+ 9,6
1968	122,9	-36,8	86,1	-14,0	+ 3,0	-11,0	- 3,5	- 0,2	+ 0,8	- 8,1	+ 7,3	- 3,7
1969	128,3	-34,7	93,6	+ 5,2 ⁶⁷	+ 2,0	+ 7,2	- 2,4	- 0,2	- 2,8	+12,6	+ 7,9	+15,1
1970	143,1	-38,3	104,8	+11,4 ⁶⁸	- 3,6	+ 7,8	- 0,5	- 0,4	- 4,8	+13,5	+ 7,4	+15,2
1971	164,5	-32,0	132,5	+17,5 ⁶⁹	+ 6,4	+23,9	v-11,0	v ...	+ 3,0	v+31,9	v+ 1,7	v+25,6
1969 4 ^e kwartaal ...	128,3	-34,7	93,6	+13,4 ⁷	- 5,6	+ 7,8	- 1,9	...	- 2,3	+12,0	+ 7,5	+15,3
1970 1 ^e kwartaal ...	130,3	-32,7	97,6	- 1,5 ⁸	+ 2,1	+ 0,6	+ 0,1	...	- 1,3	+ 1,8	+ 2,8	+ 3,4
2 ^e kwartaal ...	136,3	-34,3	102,0	+ 6,0	- 1,6	+ 4,4	+ 0,3	- 0,4	...	+ 4,5	+ 1,1	+ 5,5
3 ^e kwartaal ...	138,7	-35,1	103,6	+ 2,4	- 0,8	+ 1,6	+ 0,3	...	- 2,6	+ 3,9	+ 3,2	+ 4,8
4 ^e kwartaal ...	143,1	-38,3	104,8	+ 4,5 ⁹	- 3,3	+ 1,2	- 1,2	...	- 0,9	+ 3,3	+ 0,3	+ 1,5
1971 1 ^e kwartaal ...	152,6	-40,2	112,4	+ 6,0 ⁸	- 1,9	+ 4,1	- 1,4	...	- 0,7	+ 6,2	v+ 1,1	v+ 5,2
2 ^e kwartaal ...	159,0	-33,1	125,9	+ 6,0 ⁹	+ 7,1	+13,1	- 3,3	...	+ 3,1	+13,3	v- 0,2	v+12,9
3 ^e kwartaal ...	162,7	-33,3	129,4	+ 3,7	- 0,1	+ 3,6	v- 2,8	v ...	- 1,6	v+ 8,0	v- 3,5	v+ 0,1
4 ^e kwartaal ...	164,5	-32,0	132,5	+ 1,8	+ 1,3	+ 3,1	v- 3,5	v ...	+ 2,2	v+ 4,4	v+ 4,3	v+ 7,4

1 Een indeling van de goudvoorraad en nettodeviesenpositie per voornaamste categorie van vorderingen en verplichtingen wordt gegeven in tabel XIII-2.

2 Deze bedragen omvatten inzonderheid de buitenlandse leningen van de lagere overheid en van de administratieve parastatale instellingen, uitgezonderd het Wegenfonds, dat in de kolom (7), Staat, begrepen is.

3 De cijfers van deze kolom, berekend zoals onderhavige tabel het aantoont, worden overgenomen in kolom (4) van tabel XIII-8.

4 Dit verschil is gelijk aan :

-- de veranderingen in de goudvoorraad en de nettodeviesenpositie van de geldschepende instellingen van de B.L.E.U. die voortvloeien uit de veranderingen in de nettotoegoeden of -verplichtingen van de Luxemburgse banken op en tegenover andere landen dan België en tegenover in de B.L.E.U. gevestigde internationale instellingen [die veranderingen komen voor in kolom (12), maar niet in kolom (6)].

- min, a) de veranderingen in de netto-tegoeden van de Belgische banken op Luxemburgse ingezetenen; b) sedert het 2^e kwartaal van 1968, de

veranderingen in de Luxemburgse overheidsfondsen in het bezit van de N.B.B. [die veranderingen komen voor in kolom (8), maar niet in kolom (12)].

5 Zie tabellen IX-1, 2 en 3, rubriek 6.2.

6 Na uitschakeling van een louter boekhoudkundige beweging in de gouden deviesenpositie van de N.B.B., voortvloeiend uit de verandering in de wijze waarop de tegenwaarde van de rekening van het I.M.F. bij de N.B.B. wordt gefinancierd (Wet van 9 juni 1969).

7 Excl. een verhoging met fr. 0,4 miljard d.i. de boekhoudkundige aanpassing van de constante tegoeden in Duitse markten tengevolge van de revaluatie van deze valuta.

8 Excl. een vermeerdering van 3,5 miljard, voortvloeiend uit de verdeling van de bijzondere trekingsrechten op het I.M.F.

9 Excl. een verhoging met fr. 0,4 miljard d.i. de boekhoudkundige aanpassing van de constante tegoeden in Zwitserse franken tengevolge van de revaluatie van deze valuta.

XIII - 6. — OPGENOMEN BEDRAGEN VAN DE DISCONTOKREDIETEN, VOORSCHOTTEN EN ACCEPTKREDIETEN BIJ HUN OORSPRONG DOOR DE DEPOSITOBANKEN VERLEEND AAN DE BEDRIJVEN EN PARTICULIEREN EN AAN HET BUITENLAND

Zichtbare economische bestemming

(Miljarden franken)

Einde van de periode	Kredieten aan bedrijven en particulieren						Kredieten aan het buitenland				Eind-totaal (11) = (6) + (10)
	Specifieke financieringen				Kredieten waarvan de zichtbare economische bestemming niet kon worden ontdekt (5)	Totaal (6) = (1) tot (5)	Specifieke financiering van betalings-termijnen bij de uitvoer (7)	Kredieten waarvan de zichtbare economische bestemming niet kon worden ontdekt		Totaal (10) = (7) tot (9)	
	van investeringen in industrie, landbouw en ambachtswezen 1 (1)	van de bouw en van transacties in onroerende goederen 2 (2)	van verkopen en leningen op afbetaling 3 (3)	van invoer (4)				Kas-kredieten 4 (8)	Andere (9)		
1963	7,7	6,3	10,5	9,1	61,7	95,3	12,0	4,5	2,2	18,7	114,0
1964	10,9	6,9	12,0	9,9	67,1	106,8	14,2	5,3	1,7	21,2	128,0
1965	13,8	8,2	12,8	12,2	75,8	122,8	18,0	7,2	3,1	28,3	151,1
1966 ⁵	18,4	9,2	14,1	13,2	87,9	142,8	19,6	6,7	2,5	28,8	171,6
1967 ⁵	23,2	11,5	15,5	13,4	105,1	168,7	23,7	6,9	3,9	34,5	203,2
1968	28,0	13,9	19,8	14,3	118,4	194,4	29,8	14,5	4,1	48,4	242,8
1969 Maart	27,4	14,0	20,0	16,0	124,3	201,7	30,9	16,4	3,3	50,6	252,3
<i>Nieuwe reeks</i>											
Maart	26,6	13,0	20,8	16,0	125,3	201,7	30,9	16,4	3,3	50,6	252,3
Juni	28,6	13,3	23,4	15,1	128,8	209,2	34,6	20,4	3,0	58,0	267,2
September	27,2	14,1	24,0	15,6	124,4	205,3	33,1	25,6	3,0	61,7	267,0
December	27,6	14,0	23,7	13,7	125,9	204,9	32,4	18,5	2,1	53,0	257,9
1970 Maart	28,6	14,7	23,2	13,3	128,2	208,0	33,0	23,3	1,7	58,0	266,0
Juni	28,8	15,9	23,7	15,9	132,1	216,4	36,1	29,6	1,4	67,1	283,5
September	28,5	16,4	24,7	16,2	131,3	217,1	37,8	38,7	1,4	77,9	295,0
December	29,1	16,9	24,8	17,6	141,7	230,1	41,5	43,1	1,5	86,1	316,2
1971 Maart	30,2	16,6	24,4	18,0	142,7	231,9	40,1	50,6	0,7	91,4	323,3
Juni	30,8	18,3	24,6	21,0	146,0	240,7	40,6	54,2	1,4	96,2	336,9
September	30,9	18,1	25,2	21,3	149,2	244,7	40,8	53,4	1,2	95,4	340,1
December	30,3	18,2	25,6	23,4	167,4	264,9	46,0	57,7	1,8	105,5	370,4

¹ Kredieten toegestaan in het kader van de wetten van 24 mei 1959 (17 juli 1959, 18 juli 1959, 15 februari 1961, 14 juli 1966 en 30 december 1970 (gesubsidieerde en/of gewaarborgde kredieten), en niet-« gesubsidieerde en/of gewaarborgde » kredieten waarvan ten minste een deel een oorspronkelijke looptijd heeft van 2 jaar of meer (5 jaar of meer in de oude reeks) op voorwaarde evenwel dat het geen zuiver commerciële kredieten betreft, noch kredieten hoofdzakelijk bestemd voor financiering van de bouw of de aankoop van woningen, kantoren, scholen, ziekenhuizen, enz. De oude reeks (maart 1964-maart 1969) omvatte een bepaald bedrag kredieten tot financiering van verkopen op afbetaling. In de nieuwe reeks zijn alle kredieten van deze soort ondergebracht in kolom (3).

² Kredieten aan ondernemingen die tot doel hebben de oprichting van gebouwen en/of het uitvoeren van werken van burgerlijke bouwkunde, kredieten aan immobielvennootschappen en kredieten die vooral be-

stemd zijn voor het financieren van de aankoop of de bouw van woningen, kantoren, scholen, ziekenhuizen, enz.

³ Kredieten aan de kopers en verkopers op afbetaling (ongeacht of de banken al dan niet bij het verkoopcontract zijn betrokken), rechtstreeks door de banken toegestaan persoonlijke leningen en door de banken aan de financieringsmaatschappijen verleende kredieten. In de oude reeks (maart 1964-maart 1969) kwam een deel van de kredieten aan de kopers op afbetaling voor in kolom (1). In de nieuwe reeks zijn alle kredieten van deze soort opgenomen in kolom (3).

⁴ Inclusief de promessen op het buitenland, die in tabel XIII-7 begrepen zijn in kolom (2) « Handelspapier ».

⁵ Inclusief het papier dat op de laatste dag van de maand verviel en dat niet kon worden geïnd omdat die dag een zaterdag of een feestdag was. N. B. — Voor de wijze van opstelling: zie *Tijdschrift voor Documentatie en Voorlichting*, XLIIe jaargang, deel II, nr 8, september 1967, blz. 248.

XIII - 7. — OPGENOMEN BEDRAGEN VAN DE DISCONTOKREDIETEN, VOORSCHOTTEN EN ACCEPTKREDIETEN BIJ HUN OORSPRONG DOOR DE DEPOSITOBANKEN VERLEEND AAN DE BEDRIJVEN EN PARTICULIEREN EN AAN HET BUITENLAND

Vorm en houderschap

(Miljarden franken)

Einde van de periode	Kredieten bij hun oorsprong door de depositobanken verleend				Kredieten ondergebracht buiten de depositobanken 1			Kredieten ondergebracht bij de depositobanken				Pro memoria : Andere kredieten ondergebracht bij de banken 2 (12)	
	Bank-accepten (1)	Handels-papier (2)	Voor-schotten (3)	Totaal (4) = (1) tot (3) = (7) + (11)	Bank-accepten (5)	Handels-papier (6)	Totaal (7) = (5) + (6)	Bank-accepten (8)	Handels-papier (9)	Voor-schotten (10)	Totaal (11) = (8) tot (10)		
A. Kredieten aan bedrijven en particulieren													
1963	9,3	43,6	42,4	95,3	6,7	6,1	12,8	2,6	37,5	42,4	82,5	—	
1964	10,3	43,7	47,8	106,8	4,7	7,4	12,1	5,6	41,3	47,8	94,7	—	
1965	12,6	55,4	54,8	122,8	7,0	9,9	16,9	5,6	45,5	54,8	105,9	—	
1966 ³	13,8	65,7	63,3	142,8	6,4	10,5	16,9	7,4	55,2	63,3	125,9	0,2	
1967 ³	12,7	78,3	77,7	168,7	5,8	13,8	19,6	6,9	64,5	77,7	149,1	0,1	
1968	11,9	84,5	98,0	194,4	7,7	17,5	25,2	4,2	67,0	98,0	169,2	...	
1969	September	11,5	93,7	100,1	205,3	7,6	18,9	26,5	3,9	74,8	100,1	178,8	...
	December	10,2	95,3	99,4	204,9	6,3	13,2	19,5	3,9	82,1	99,4	185,4	0,1
1970	Maart	10,7	94,8	102,5	208,0	4,9	11,2	16,1	5,8	83,6	102,5	191,9	0,6
	Juni	12,8	97,5	106,1	216,4	5,4	10,3	15,7	7,4	87,2	106,1	200,7	0,2
	September	13,3	94,2	109,6	217,1	4,2	8,8	13,0	9,1	85,4	109,6	204,1	...
	December	14,2	101,0	114,9	230,1	7,9	9,5	17,4	6,3	91,5	114,9	212,7	0,2
1971	Maart	14,6	98,1	119,2	231,9	3,9	8,5	12,4	10,7	89,6	119,2	219,5	0,1
	Juni	17,4	98,1	125,2	240,7	5,0	6,9	11,9	12,4	91,2	125,2	228,8	...
	September	18,2	97,0	129,5	244,7	5,9	6,4	12,3	12,3	90,6	129,5	232,4	0,1
	December	20,7	102,6	141,6	264,9	12,1	9,0	21,1	8,6	93,6	141,6	243,8	0,1
B. Kredieten aan het buitenland													
1963	9,5	4,7	4,5	18,7	6,8	1,6	8,4	2,7	3,1	4,5	10,3	—	
1964	11,0	6,2	4,0	21,2	6,2	2,4	8,6	4,8	3,8	4,0	12,6	0,1	
1965	14,4	7,3	6,6	28,3	9,2	2,9	12,1	5,2	4,4	6,6	16,2	0,1	
1966 ³	15,0	7,6	6,2	28,8	9,4	2,6	12,0	5,6	5,0	6,2	16,8	0,1	
1967 ³	16,8	11,3	6,4	34,5	10,4	5,0	15,4	6,4	6,3	6,4	19,1	0,1	
1968	20,2	14,3	13,9	48,4	13,8	6,6	20,4	6,4	7,7	13,9	28,0	0,1	
1969	September	21,1	16,0	24,6	61,7	14,5	7,6	22,1	6,6	8,4	24,6	39,6	...
	December	19,1	15,8	18,1	53,0	12,7	7,9	20,6	6,4	7,9	18,1	32,4	...
1970	Maart	18,7	16,3	23,0	58,0	9,8	7,0	16,8	8,9	9,3	23,0	41,2	...
	Juni	20,0	17,6	29,5	67,1	10,3	8,1	18,4	9,7	9,5	29,5	48,7	...
	September	21,3	18,1	38,5	77,9	7,8	7,4	15,2	13,5	10,7	38,5	62,7	...
	December	23,0	20,0	43,1	86,1	10,4	8,6	19,0	12,6	11,4	43,1	67,1	...
1971	Maart	20,9	19,4	51,1	91,4	7,7	7,7	15,4	13,2	11,7	51,1	76,0	...
	Juni	22,3	19,5	54,4	96,2	4,9	7,1	12,0	17,4	12,4	54,4	84,2	...
	September	22,1	19,4	53,9	95,4	6,2	7,8	14,0	15,9	11,6	53,9	81,4	...
	December	24,8	22,4	58,3	105,5	10,9	8,8	19,7	13,9	13,6	58,3	85,8	...
C. Totaal													
1963	18,8	48,3	46,9	114,0	13,5	7,7	21,2	5,3	40,6	46,9	92,8	—	
1964	21,3	54,9	51,8	128,0	10,9	9,8	20,7	10,4	45,1	51,8	107,3	0,1	
1965	27,0	62,7	61,4	151,1	16,2	12,8	29,0	10,8	49,9	61,4	122,1	0,1	
1966 ³	28,8	73,3	69,5	171,6	15,8	13,1	28,9	13,0	60,2	69,5	142,7	0,3	
1967 ³	29,5	89,6	84,1	203,2	16,2	13,8	35,0	13,3	70,8	84,1	168,2	0,2	
1968	32,1	98,8	111,9	242,8	21,5	24,1	45,6	10,6	74,7	111,9	197,2	0,1	
1969	September	32,6	109,7	124,7	267,0	22,1	26,5	48,6	10,5	83,2	124,7	218,4	...
	December	29,3	111,1	117,5	257,9	19,0	21,1	40,1	10,3	90,0	117,5	217,8	0,1
1970	Maart	29,4	111,1	125,5	266,0	14,7	18,2	32,9	14,7	92,9	125,5	233,1	0,6
	Juni	32,8	115,1	135,6	283,5	15,7	18,4	34,1	17,1	96,7	135,6	249,4	0,2
	September	34,6	112,3	148,1	295,0	12,0	16,2	28,2	22,6	96,1	148,1	266,8	...
	December	37,2	121,0	158,0	316,2	18,3	18,1	36,4	18,9	102,9	158,0	279,8	0,2
1971	Maart	35,5	117,5	170,3	323,3	11,6	16,2	27,8	23,9	101,3	170,3	295,5	0,1
	Juni	39,7	117,6	179,6	336,9	9,9	14,0	23,9	29,8	103,6	179,6	313,0	...
	September	40,3	116,4	183,4	340,1	12,1	14,2	26,3	28,2	102,2	183,4	313,8	0,1
	December	45,5	125,0	199,9	370,4	23,0	17,8	40,8	22,5	107,2	199,9	329,6	0,1

¹ Die kredieten zijn hoofdzakelijk ondergebracht bij de N.B.B., bij het H.W.I., bij andere Belgische financiële instellingen en in het buitenland.

² Het gaat hier om handelspapier.

³ Incl. het papier dat op de laatste dag van de maand verviel en dat niet kon worden geïnd omdat die dag een zaterdag of een feestdag was. N. B. — Voor de wijze van opstelling : zie *Tijdschrift voor Documentatie en Voorlichting*, XLIIe jaargang, deel II, nr 3, september 1967, blz. 248.

**XIII - 8. — DISCONTOKREDIETEN, VOORSCHOTTEN EN ACCEPKREDIETEN
AAN DE BEDRIJVEN EN PARTICULIEREN EN AAN HET BUITENLAND
ONDERGEBRACHT BIJ DE NATIONALE BANK VAN BELGIE**

(Miljarden franken)

Einde van de periode	Kredieten bij hun oorsprong door de Nationale Bank verleend (rechtstreekse kredieten)			Geherdisconteerde wissels			Eindtotaal			
	Handels- papier (1)	Voor- schotten (2)	Totaal (3) = (1) + (2)	Bank- accepten (4)	Handels- papier (5)	Totaal (6) = (4) + (5)	Bank- accepten (7)	Handels- papier (8)	Voor- schotten (9)	Totaal (10) = (7) tot (9) = (8) + (6)

A. Kredieten aan bedrijven en particulieren

1963	2,2	...	2,2	1,7	1,3	3,0	1,7	3,5	...	5,2
1964	1,7	...	1,7	0,1	0,9	1,0	0,1	2,6	...	2,7
1965	1,8	...	1,8	2,7	1,1	3,8	2,7	1,9	...	5,6
1966 ¹	1,9	...	1,9	4,0	2,0	6,0	4,0	3,9	...	7,9
1967 ¹	2,2	...	2,2	0,7	2,7	3,4	0,7	4,9	...	5,6
1968	1,9	...	1,9	1,9	7,5	9,4	1,9	9,4	...	11,3
1969										
September	1,4	...	1,4	4,3	9,7	14,0	4,3	11,1	...	15,4
December	2,5	...	2,5	1,9	4,1	6,0	1,9	6,6	...	8,5
1970										
Maart	2,4	...	2,4	0,6	0,6	1,2	0,6	3,0	...	3,6
Juni	1,6	...	1,6	1,8	1,7	3,5	1,8	3,3	...	5,1
September	1,2	...	1,2	...	0,5	0,5	...	1,7	...	1,7
December	2,1	0,2	2,3	1,4	1,1	2,5	1,4	3,2	0,2	4,8
1971										
Maart	2,5	...	2,5	...	0,1	0,1	...	2,6	...	2,6
Juni	1,3	0,3	1,6	...	0,1	0,1	...	1,4	0,3	1,7
September	1,2	...	1,2	1,2	...	1,2
December	2,9	0,3	3,2	4,6	1,8	6,4	4,6	4,7	0,3	9,6

B. Kredieten aan het buitenland

1963	4,0	0,1	4,1	4,0	0,1	...	4,1
1964	4,1	0,2	4,3	4,1	0,2	...	4,3
1965	6,5	0,2	6,7	6,5	0,2	...	6,7
1966 ¹	7,2	0,4	7,6	7,2	0,4	...	7,6
1967 ¹	7,2	0,9	8,1	7,2	0,9	...	8,1
1968	0,1	...	0,1	11,3	2,8	14,1	11,3	2,9	...	14,2
1969										
September	0,3	...	0,3	11,7	3,6	15,3	11,7	3,9	...	15,6
December	0,1	...	0,1	8,5	1,2	9,7	8,5	1,3	...	9,8
1970										
Maart	0,1	...	0,1	3,7	0,9	4,6	3,7	1,0	...	4,7
Juni	0,3	...	0,3	5,4	1,4	6,8	5,4	1,7	...	7,1
September	0,1	...	0,1	0,1	...	0,1
December	0,2	...	0,2	1,3	0,3	1,6	1,3	0,5	...	1,8
1971										
Maart	0,2	...	0,2	0,2	...	0,2
Juni	0,2	...	0,2	0,5	0,1	0,6	0,5	0,3	...	0,8
September	0,2	...	0,2	0,2	...	0,2
December	0,2	...	0,2	4,7	0,9	5,6	4,7	1,1	...	5,8

C. Totaal

1963	2,2	...	2,2	5,7	1,4	7,1	5,7	3,6	...	9,3
1964	1,7	...	1,7	4,2	1,1	5,3	4,2	2,8	...	7,0
1965	1,8	...	1,8	9,2	1,3	10,5	9,2	3,1	...	12,3
1966 ¹	1,9	...	1,9	11,2	2,4	13,6	11,2	4,3	...	15,5
1967 ¹	2,2	...	2,2	7,9	3,6	11,5	7,9	5,8	...	13,7
1968	2,0	...	2,0	13,2	10,3	23,5	13,2	12,3	...	25,5
1969										
September	1,7	...	1,7	16,0	13,3	29,3	16,0	15,0	...	31,0
December	2,6	...	2,6	10,4	5,3	15,7	10,4	7,9	...	18,3
1970										
Maart	2,5	...	2,5	4,3	1,5	5,8	4,3	4,0	...	8,3
Juni	1,9	...	1,9	7,2	3,1	10,3	7,2	5,0	...	12,2
September	1,3	...	1,3	...	0,5	0,5	...	1,8	...	1,8
December	2,3	0,2	2,5	2,7	1,4	4,1	2,7	3,7	0,2	6,6
1971										
Maart	2,7	...	2,7	...	0,1	0,1	...	2,8	...	2,8
Juni	1,5	0,3	1,8	0,5	0,2	0,7	0,5	1,7	0,3	2,5
September	1,4	...	1,4	1,4	...	1,4
December	3,1	0,3	3,4	9,3	2,7	12,0	9,3	5,8	0,3	15,4

¹ Incl. het papier dat op de laatste dag van de maand verviel en dat niet kon worden geïnd omdat die dag een zaterdag of een feestdag was.

N. B. — Voor de wijze van opstelling : zie *Tijdschrift voor Documentatie en Voorlichting*, XLIIe jaargang, deel II, nr 3, september 1967, blz. 248.

**XIII - 9. — OPGENOMEN BEDRAGEN VAN DE DISCONTOKREDIETEN
VOORSCHOTTEN EN ACCEPTEKREDIETEN
BIJ HUN OORSPRONG DOOR DE GELDSCHEPPENDE INSTELLINGEN VERLEEND
AAN DE BEDRIJVEN EN PARTICULIEREN EN AAN HET BUITENLAND**

(Miljarden franken)

Einde van de periode	Kredieten bij hun oorsprong door de geldscheppende instellingen verleend 1				Kredieten ondergebracht buiten de geldscheppende instellingen			Kredieten ondergebracht bij de geldscheppende instellingen 2				Pro memorie : Andere kredieten onder- gebracht bij de geldscheppende instellingen 3
	Bank- accepten	Handels- papier	Voor- schotten	Totaal (4) = (1) tot (3) = (7) + (11)	Bank- accepten	Handels- papier	Totaal (7) = (5) + (6)	Bank- accepten	Handels- papier	Voor- schotten	Totaal (11) = (8) tot (10)	
	(1)	(2)	(3)		(5)	(6)		(8)	(9)	(10)	(8) tot (10)	(12)
A. Kredieten aan bedrijven en particulieren												
1963	9,3	45,8	42,4	97,5	4,7	4,0	8,7	4,6	41,8	42,4	88,8	—
1964	10,3	50,4	47,8	108,5	4,3	6,0	10,3	6,0	44,4	47,8	98,2	—
1965	12,6	57,2	54,8	124,6	3,9	8,2	12,1	8,7	49,0	54,8	112,5	—
1966 4	13,8	67,6	63,3	144,7	2,2	7,8	10,0	11,6	59,8	63,3	134,7	0,2
1967 4	12,7	80,5	77,7	170,9	4,2	9,9	14,1	8,5	70,6	77,7	156,8	0,2
1968	11,9	86,4	98,0	196,3	5,8	8,6	14,4	6,1	77,8	98,0	181,9	0,6
1969 September ...	11,5	95,1	100,1	206,7	3,3	8,0	11,3	8,2	87,1	100,1	195,4	0,4
December	10,2	97,8	99,4	207,4	2,9	7,8	10,7	7,3	90,0	99,4	196,7	0,5
1970 Maart	10,7	97,2	102,5	210,4	3,1	9,4	12,5	7,6	87,8	102,5	197,9	0,6
Juni	12,8	99,1	106,1	218,0	3,4	6,9	10,3	9,4	92,2	106,1	207,7	0,2
September ...	13,3	95,4	109,6	218,3	3,6	7,5	11,1	9,7	87,9	109,6	207,2	0,2
December	14,2	103,2	115,0	232,4	5,5	7,4	12,9	8,7	95,8	115,0	219,5	0,2
1971 Maart	14,5	100,7	119,2	234,4	3,5	7,0	10,5	11,0	93,7	119,2	223,9	0,1
Juni	17,4	99,4	125,5	242,3	5,0	5,7	10,7	12,4	93,7	125,5	231,6	...
September ...	18,2	98,2	129,5	245,9	5,7	5,1	10,8	12,5	93,1	129,5	235,1	0,1
December	20,7	105,5	141,9	268,1	7,5	5,0	12,5	13,2	100,5	141,9	255,6	0,1
B. Kredieten aan het buitenland												
1963	9,5	4,7	4,5	18,7	2,6	1,5	4,1	6,9	3,2	4,5	14,6	—
1964	11,0	6,2	4,0	21,2	2,0	2,2	4,2	9,0	4,0	4,0	17,0	0,1
1965	14,4	7,3	6,6	28,3	2,6	2,7	5,3	11,8	4,6	6,6	23,0	0,1
1966 4	15,0	7,6	6,2	28,8	2,1	2,2	4,3	12,9	5,4	6,2	24,5	0,1
1967 4	16,8	11,3	6,4	34,5	3,0	4,1	7,1	13,8	7,2	6,4	27,4	0,1
1968	20,2	14,4	13,9	48,5	2,4	3,8	6,2	17,8	10,6	13,9	42,3	0,1
1969 September ...	21,1	16,3	24,6	62,0	2,7	4,0	6,7	18,4	12,3	24,6	55,3	...
December	19,1	15,9	18,1	53,1	3,1	5,9	9,0	16,0	10,0	18,1	44,1	...
1970 Maart	18,7	16,4	23,0	58,1	4,8	5,5	10,3	13,9	10,9	23,0	47,8	...
Juni	20,0	17,9	29,5	67,4	4,1	6,2	10,3	15,9	11,7	29,5	57,1	...
September ...	21,3	18,2	38,5	78,0	5,9	7,0	12,9	15,4	11,2	38,5	65,1	...
December	23,0	20,2	43,1	86,3	6,3	7,6	13,9	16,7	12,6	43,1	72,4	...
1971 Maart	21,0	19,6	51,1	91,7	7,1	7,5	14,6	13,9	12,1	51,1	77,1	...
Juni	22,3	19,7	54,4	96,4	4,4	7,0	11,4	17,9	12,7	54,4	85,0	...
September ...	22,1	19,6	53,9	95,6	5,5	7,5	13,0	16,6	12,1	53,9	82,6	...
December	24,8	22,6	58,3	105,7	3,8	7,0	10,8	21,0	15,6	58,3	94,9	...
C. Totaal												
1963	18,8	50,5	46,9	116,2	7,3	5,5	12,8	11,5	45,0	46,9	103,4	—
1964	21,3	56,6	51,8	129,7	6,3	8,2	14,5	15,0	48,4	51,8	115,2	0,1
1965	27,0	64,5	61,4	152,9	6,5	10,9	17,4	20,5	53,6	61,4	135,5	0,1
1966 4	28,8	75,2	69,5	173,5	4,3	10,0	14,3	24,5	65,2	69,5	159,2	0,3
1967 4	29,5	91,8	84,1	205,4	7,2	14,0	21,2	22,3	77,8	84,1	184,2	0,3
1968	32,1	100,8	111,9	244,8	8,2	12,4	20,6	23,9	88,4	111,9	224,2	0,7
1969 September ...	32,6	111,4	124,7	268,7	6,0	12,0	18,0	26,6	99,4	124,7	250,7	0,4
December	29,3	113,7	117,5	260,5	6,0	13,7	19,7	23,3	100,0	117,5	240,8	0,5
1970 Maart	29,4	113,6	125,5	268,5	7,9	14,9	22,8	21,5	98,7	125,5	245,7	0,6
Juni	32,8	117,0	135,6	285,4	7,5	13,1	20,6	25,3	103,9	135,6	264,8	0,2
September ...	34,6	113,6	148,1	296,3	9,5	14,5	24,0	25,1	99,1	148,1	272,3	0,2
December	37,2	123,4	158,1	318,7	11,8	15,0	26,8	25,4	108,4	158,1	291,9	0,2
1971 Maart	35,5	120,3	170,3	326,1	10,6	14,5	25,1	24,9	105,8	170,3	301,0	0,1
Juni	39,7	119,1	179,9	338,7	9,4	12,7	22,1	30,3	106,4	179,9	316,6	...
September ...	40,3	117,8	183,4	341,5	11,2	12,6	23,8	29,1	105,2	183,4	317,7	0,1
December	45,5	128,1	200,2	373,8	11,3	12,0	23,3	34,2	116,1	200,2	350,5	0,1

1 Kredieten bij hun oorsprong verleend door de depositobanken (kolom (4) van tabel XIII-7) en door de Nationale Bank van België (kolom (3) van tabel XIII-8).

2 Kredieten ondergebracht bij de depositobanken, bij de N.B.B., bij het Gemeentekrediet van België en bij het H.W.I. (kredieten welke deze instelling door een beroep op de geldscheppende instellingen financiert).

3 Het gaat hier om handelspapier.

4 Incl. het papier dat op de laatste dag van de maand verviel en dat niet kon worden geïnd omdat die dag een zaterdag of een feestdag was.

N. B. — Voor de wijze van opstelling : zie *Tijdschrift voor Documentatie en Voorlichting*, XLIIe jaargang, deel II, nr. 3, september 1967, blz. 248.

XIII - 10. — BALANSEN VAN DE NATIONALE BANK VAN BELGIE

(Miljarden franken)

Posten	1963 31 december	1964 31 december	1965 31 december	1966 31 december	1967 31 december	1968 31 december	1969 31 december	1970 31 december	1971 31 december
ACTIVA									
Goudvoorraad	68,6	72,6	77,9	76,2	74,0	76,2	75,9	73,5	77,2
Internationaal Muntfonds :									
Deelneming							7,8	19,6	30,0
Leningen
Bijzondere trekkingsrechten	10,2	20,3
Totaal van de dekkingselementen ¹ ...	68,6	72,6	77,9	76,2	74,0	76,2	83,7	103,3	127,5
Vreemde valuta's	21,5	27,0	21,9	21,4	36,1	18,1	35,6	39,0	35,0
Te ontvangen vreemde valuta's en goud	10,9	9,3	9,7	11,5	12,5	12,3	17,5	10,7	0,3
Activa in het buitenland, in Belgische franken	1,5	1,5	1,5	1,5	3,0	—	—	—	—
Internationale akkoorden :									
Europese Betalingsunie	0,1	—	—	—	—	—	—
Europees Monetair Akkoord
Internationaal Muntfonds :									
Deelneming	7,1	8,7	12,2	15,2	14,7	10,3			
Leningen ²	—	1,5	3,4	3,4	1,9	5,0			
Andere akkoorden	0,1	...	0,1	...
Debiteuren wegens termijnverkopen van vreemde valuta's en goud	21,1	26,4	21,4	21,3	35,5	18,2	34,0	37,8	34,8
Handelspapier	9,3	7,0	12,3	15,5	13,8	26,7	18,6	6,5	15,1
Voorschotten op onderpand	1,7	0,6	...	0,3	0,3	0,6	0,1	0,2	0,3
Overheidseffecten :									
Belgische overheidseffecten	9,3	9,8	9,0	9,6	2,7	14,7	15,6	13,3	4,9
Luxemburgse overheidseffecten	—	—	—	—	—	0,2
Deel- en pasmunt	0,2	0,4	0,5	0,3	0,3	0,2	0,3	0,3	0,3
Tegood bij het Bestuur der Postchecks
Geconsolideerde vordering op de Staat	34,0	34,0	34,0	34,0	34,0	34,0	34,0	34,0	34,0
Overheidsfondsen	2,7	2,8	2,9	3,2	3,4	3,5	3,6	3,7	3,8
Gebouwen, materieel en meubelen	1,6	1,7	1,8	1,9	2,0	2,1	2,1	2,2	2,2
Waarden van de Pensioenkas van het Personeel	1,4	1,6	1,8	2,0	2,3	2,6	2,8	3,1	3,5
Diversen	1,2	1,2	1,5	1,7	1,4	1,9	1,8	2,0	1,0
	192,2	206,1	211,8	219,0	237,9	226,7	249,7	256,2	262,7
Orderekening :									
Bestuur der Postchecks : Tegood voor rekening van de Minister van Nationale Opvoeding (Schoolpakt)	1,5	1,5	1,4	1,4	1,7	2,4	2,6	2,6	2,3
PASSIVA									
Bankbiljetten in omloop	150,5	160,3	170,3	175,3	177,5	183,2	183,0	188,2	201,8
Rekeningen-courant :									
Schatkist { gewone rekening
buitengewone conjunctuurtaks
speciale rekening vereffening E.B.U.	—	—	—	—	—	—
Banken in het buitenl. : gew. rekening.	0,3	0,3	0,4	0,4	0,3	0,7	0,4	0,5	0,7
Diverse rekeningen-courant en te betalen waarden	3,3	1,6	2,3	2,3	3,2	2,5	4,5	4,2	3,2
Internationale akkoorden :									
Europees Monetair Akkoord	0,1	0,2	0,3	0,2	0,3	0,3	0,2	0,5	1,1
Andere akkoorden	0,4	0,4	0,2	0,3	0,3	0,2	0,3	0,3	2,0
Totaal der verbintenissen op zicht ...	154,6	162,8	173,5	178,5	181,6	186,9	188,4	193,7	208,8
Internationaal Muntfonds :									
Bijzondere trekkingsrechten, netto cumulatieve toewijzing	—	—	—	—	—	—	—	3,5	7,0
Belgische banken, monetaire reserve	—	1,3
Te leveren vreemde valuta's en goud ...	32,0	35,7	31,1	32,8	48,2	30,7	51,8	48,7	35,8
Pensioenkas van het Personeel	1,4	1,6	1,8	2,0	2,3	2,6	2,8	3,1	3,5
Diversen	1,4	1,8	2,2	2,4	2,3	2,9	3,0	3,4	3,5
Kapitaal	0,4	0,4	0,4	0,4	0,4	0,4	0,4	0,4	0,4
Reserves en afschrijvingsrekeningen	2,4	2,5	2,8	2,9	3,1	3,2	3,3	3,4	3,7
	192,2	206,1	211,8	219,0	237,9	226,7	249,7	256,2	262,7
Orderekening :									
Minister van Nationale Opvoeding : Tegood voor zijn rekening bij het Bestuur der Postchecks (Schoolpakt)	1,5	1,5	1,4	1,4	1,7	2,4	2,6	2,6	2,3

N. B. — Het Jaarverslag van de N.B.B. bevat, als bijlage, al de weekstaten voor het verslagjaar. Het geeft eveneens een beknopte toelichting bij de voornaamste omlaansposten.

¹ De elementen van de dekking der verbintenissen op zicht worden bepaald door artikel 4 van de wet van 9 juni 1969, die artikel 7 alinea 2 van de organieke wet van de N.B.B. wijzigde, en door artikel 80 van de statuten van de N.B.B., dat gewijzigd werd door de buitengewone algemene ver-

gadering der aandeelhouders van de N.B.B. van 5 september 1969. Deze wijziging werd goedgekeurd bij koninklijk besluit van 22 september 1969, gepubliceerd in het *Belgisch Staatsblad* van 7 oktober 1969. Vóór deze laatste datum werd alleen de goudvoorraad als dekkingselement in aanmerking genomen.

² Speciale bons van de Belgische Schatkist (Wet van 4-1-1963. Overeenkomst van 1-2-1963).

XIII - 10. — WEEKSTATEN VAN DE NATIONALE BANK VAN BELGIE

(Miljarden franken)

Posten	1970 7 december	1971 6 december	1971 4 januari	1972 10 januari	1971 8 februari	1972 7 februari	1971 8 maart	1972 6 maart
ACTIVA								
Goudvoorraad	76,4	78,2	73,5	77,2	73,4	77,2	73,3	77,2
Internationaal Muntfonds :								
Deelneming	16,7	30,0	19,6	30,0	25,8	30,0	25,8	29,9
Leningen
Bijzondere trekkingsrechten	4,7	20,3	13,7	23,7	13,7	23,7	13,7	23,7
<i>Totaal van de dekkingselementen</i> ¹ ...	97,8	128,5	106,8	130,9	112,9	130,9	112,8	130,8
Vreemde valuta's	47,0	38,3	39,0	35,1	41,4	37,5	41,4	43,3
Te ontvangen vreemde valuta's en goud	11,3	2,9	11,2	0,2	9,4	0,2	6,7	...
Internationale akkoorden :								
Europees Monetair Akkoord
Andere akkoorden	0,1	...	0,1	...	0,1	...	0,1	...
Debiteuren wegens termijnverkopen van vreemde valuta's en goud	45,6	40,7	37,7	33,8	39,9	35,7	40,0	37,0
Handelspapier	2,1	12,1	7,0	9,9	3,5	6,8	3,1	7,1
Voorschotten op onderpand	0,1	...	0,1	0,3	0,1
Overheidseffecten :								
Belgische overheidseffecten	10,1	...	10,2	4,2	0,3	2,6	5,7	...
Luxemburgse overheidseffecten
Deel- en pasmunt	0,3	0,3	0,3	0,3	0,3	0,4	0,4	0,4
Tegoed bij het Bestuur der Postchecks
Geconsolideerde vordering op de Staat	34,0	34,0	34,0	34,0	34,0	34,0	34,0	34,0
Overheidsfondsen	3,7	3,8	3,7	3,8	3,8	4,1	3,8	4,1
Gebouwen, materieel en meubelen	2,1	2,2	2,1	2,2	2,2	2,2	2,2	2,2
Waarden v/d Pensioenkas v/h Personeel	3,1	3,4	3,2	3,5	3,3	3,7	3,3	3,7
Diversen	3,4	2,5	3,2	2,8	0,8	1,6	1,2	1,3
Orderekening :	260,6	268,8	258,5	260,8	252,2	259,7	254,7	264,0
Bestuur der Postchecks : Tegoed voor rekening van de Minister van Nationale Opvoeding (Schoolpakt)	2,0	1,0	2,6	2,3	2,3	2,0	2,1	1,7
PASSIVA								
Bankbiljetten in omloop	183,3	197,0	187,7	199,1	182,3	198,0	184,1	199,2
Rekeningen-courant :								
Schatkist { gewone rekening	0,4	0,1
{ buitengewone conjunctuurtaks
Banken in het buitenl. : gew. rekening.	0,4	0,7	0,5	0,7	0,5	0,6	0,5	1,3
Diverse rekeningen-courant en te betalen waarden	2,7	1,2	1,3	1,1	2,3	1,5	5,4	2,7
Internationale akkoorden :								
Europees Monetair Akkoord	0,2	0,7	0,5	1,0	0,3	1,1	0,3	0,8
Andere akkoorden	0,3	4,5	0,3	0,8	0,4	0,5	0,3	0,5
<i>Totaal der verbintenissen op zicht</i> ...	186,9	204,5	190,3	202,7	185,8	201,7	190,6	204,6
Internationaal Muntfonds :								
Bijzondere trekkingsrechten, netto cumulatieve toewijzing	3,5	7,0	7,0	10,5	7,0	10,5	7,0	10,5
Belgische banken, monetaire reserve
Te leveren vreemde valuta's en goud ...	57,1	44,3	49,0	34,8	49,6	36,8	46,9	37,9
Pensioenkas van het Personeel	3,1	3,4	3,2	3,5	3,3	3,7	3,3	3,7
Diversen	6,3	5,8	5,3	5,5	2,7	2,9	3,1	3,2
Kapitaal	0,4	0,4	0,4	0,4	0,4	0,4	0,4	0,4
Reserves en afschrijvingsrekeningen	3,3	3,4	3,3	3,4	3,4	3,7	3,4	3,7
Orderekening :	260,6	268,8	258,5	260,8	252,2	259,7	254,7	264,0
Minister van Nationale Opvoeding : Tegoed voor zijn rekening bij het Bestuur der Postchecks (Schoolpakt)	2,0	1,0	2,6	2,3	2,3	2,0	2,1	1,7

N. B. — Het Jaarverslag van de N.B.B. bevat, in bijlage, al de weekstaten voor het verslagjaar. Het geeft eveneens een beknopte toelichting bij de voornaamste balansposten.

¹ De elementen van de dekking der verbintenissen op zicht worden bepaald door artikel 4 van de wet van 9 juni 1969, die het artikel 7 alinea 2 van

de organieke wet van de N.B.B. wijzigde, en door artikel 80 van de statuten van de N.B.B., dat gewijzigd werd door de buitengewone algemene vergadering der aandeelhouders van de N.B.B. van 5 september 1969. Deze wijziging werd goedgekeurd bij koninklijk besluit van 22 september 1969, gepubliceerd in het *Belgisch Staatsblad* van 7 oktober 1969.

XIII - 11. — VERRICHTINGEN IN POSTREKENING

Bron : B.P.C.

	Duizend n rekeningen	Totaal tegoed 1	Tegoed van particulieren 2	Credit		Debet		Algemene beweging	Percentages van de verrich- tingen uitgevoerd zonder gebruik van chartaal geld
				Stortingen en diversen	Giro's	Cheques en diver.en	Giro's		
				(daggemiddelden) 3		(maandgemiddelden of maanden)			
(miljarden franken)									
1964	956	50,5	36,8	62,8	147,4	62,2	147,4	419,8	93
1965	981	54,1	38,8	72,4	163,7	72,2	163,7	472,0	93
1966	995	58,4	40,7	81,6	182,3	81,1	182,3	527,3	93
1967	1.004	60,6	41,3	89,0	194,5	89,2	194,5	567,1	93
1968	1.013	63,4	42,7	98,6	209,7	97,8	209,7	607,6	94
1969	1.017	68,0	45,1	112,5	234,0	112,5	234,0	693,0	94
1970	1.023	72,5	47,8	127,2	252,1	126,4	252,1	757,8	94
1971	1.036	79,8	51,4	147,3	288,6	147,3	288,6	871,9	95
1969 4 ^e kwartaal	1.022	68,0	45,1	116,3	243,3	113,2	243,3	716,1	94
1970 1 ^e kwartaal	1.021	70,1	46,8	115,1	238,9	117,2	238,9	710,1	94
2 ^e kwartaal	1.020	70,8	48,2	126,7	244,6	125,2	244,6	741,1	94
3 ^e kwartaal	1.023	73,8	46,9	127,7	254,5	129,7	254,5	766,4	94
4 ^e kwartaal	1.030	75,6	49,2	139,3	270,3	133,6	270,3	813,6	94
1971 1 ^e kwartaal	1.030	79,3	52,0	135,1	274,5	138,5	274,5	822,7	95
2 ^e kwartaal	1.027	79,2	52,3	148,9	281,8	147,2	281,8	859,8	95
3 ^e kwartaal	1.029	81,3	51,1	147,7	291,3	149,3	291,3	879,6	95
4 ^e kwartaal	1.059	79,3	50,1	157,6	306,8	154,2	306,8	925,4	95
1971 Januari	1.031	82,7	53,6	138,3	280,1	143,0	280,1	841,5	95
Februari	1.030	76,1	51,8	131,3	266,9	134,4	266,9	799,5	96
Maart	1.030	79,1	50,5	135,7	276,6	138,2	276,6	827,0	95
April	1.029	76,4	50,5	142,8	270,4	136,3	270,4	819,9	95
Mei	1.027	76,2	53,3	145,1	276,1	146,7	276,1	844,0	95
Juni	1.026	85,1	53,0	158,9	299,0	158,5	299,0	915,4	94
Juli	1.025	93,7	53,8	170,0	334,2	172,9	334,2	1.011,3	94
Augustus	1.026	75,8	49,9	132,9	269,2	138,0	269,2	809,2	95
September	1.036	74,5	49,7	140,1	270,6	136,9	270,6	818,4	95
Oktober	1.048	77,6	50,0	151,9	297,5	151,3	297,5	898,2	95
November	1.069	77,5	49,6	144,7	288,6	146,1	288,6	868,0	95
December	1.060	82,9	50,8	176,1	334,3	165,2	334,3	1.009,9	95
1972 Januari	1.060	87,2	53,3	157,9	267,5	157,3	267,5	850,2	94

¹ Omvat het tegoed van de particulieren en van de Rijksrekenplichtigen.

² De cijfers over de tegoeden der particulieren per einde periode, worden in de stand van de Staatsschuld gepubliceerd (cf. tabel 8, hoofdstuk XVI van onderhavig Tijdschrift).

³ Gemiddeld tegoed aan het einde van elke dag der maand, zowel werkdagen als niet-werkdagen. Voor een zon- of feestdag is het vermelde tegoed dat van de vorige werkdag.

XIII - 12. — ALGEMENE STAAT DER BANKEN ¹

(Miljarden franken)

Activa

Posten	1967	1968	1969	1970	1970	1971	1970	1971
	31 december	31 december	31 december	31 december	30 november	30 november	31 december	31 december
Activa van de monetaire reserve, speciaal deposito bij de N.B.B.	—	—	—	—	—	—	—	—
Kas, Nationale Bank, postrekening, N.K.B.K.	10,6	10,5	12,3	10,1	6,7	7,2	10,1	11,8
Daggeld	5,6	4,9	11,9	11,0	10,1	12,6	11,0	9,9
Bankiers	49,4	72,6	111,8	138,9	127,2	160,0	138,9	163,8
Moedermaatschappij, succursalen en filialen	10,3	13,1	15,6	38,8	31,4	48,7	38,8	55,5
Andere te innen waarden op korte termijn	16,5	21,1	30,9	24,9	31,7	37,0	24,9	27,1
Wissels	119,0	119,0	142,2	156,7	158,4	146,4	156,7	147,4
a) Overheidspapier	41,1	37,7	46,8	41,0	46,8	32,0	41,0	25,2
b) Handelswissels ²	77,9	81,3	95,4	115,7	111,6	114,4	115,7	122,2
Prolongaties en voorschotten op effecten	1,5	1,6	1,4	1,8	1,7	1,5	1,8	1,9
Debiteuren wegens verstrekte accepten	29,5	32,0	29,3	37,2	35,9	42,4	37,2	45,5
Diverse debiteuren	82,7	110,3	116,0	156,2	154,0	191,1	156,2	198,0
Effecten	3	3	141,4	175,7	175,4	218,6	175,7	224,4
a) Belgische overheidsfondsen	3	3	133,0	159,7	156,6	194,8	159,7	197,4
b) Overige leningen	3	3	8,2	15,8	18,6	23,5	15,8	26,7
c) Aandelen en deelbewijzen	3	3	0,2	0,1	0,1	0,1	0,1	0,1
d) Overige effecten	3	3	—	0,1	0,1	0,2	0,1	0,2
Belegde wettelijke reserve	3	3	1,0	1,1	1,1	1,2	1,1	1,2
Participaties	3	3	6,6	7,9	7,9	8,5	7,9	8,4
a) Filialen	3	3	2,3	2,4	2,5	2,8	2,4	2,7
b) Overige participaties	3	3	4,3	5,5	5,4	5,7	5,5	5,7
Oprichtings- en eerste inrichtingskosten	0,1	0,1	0,1	0,1	0,1	0,2	0,1	0,1
Gebouwen	3,3	3,7	4,2	5,0	4,6	5,3	5,0	5,9
Participaties in filialen voor immobiëlen	0,3	0,5	0,3	0,3	0,3	0,3	0,3	0,3
Vorderingen op filialen voor immobiëlen	0,1	0,1	0,2	0,2	0,2	0,3	0,2	0,3
Materieel en meubilair	0,5	0,5	0,6	0,8	0,7	0,8	0,8	0,9
Diversen	5,3	5,6	7,3	9,6	8,2	11,2	9,6	12,6
Totaal der activa ...	444,8	527,8	633,1	776,3	755,6	893,3	776,3	915,0

¹ De algemene staat bevat, wat betreft de banken welke hun bedrijvigheid gedeeltelijk in het buitenland uitoefenen, slechts de bestanddelen der activa van de Belgische zetels. De saldi van de rekeningen geopend door deze laatste op naam

van de in het buitenland gevestigde zetels zijn opgenomen onder de rubriek « Moedermaatschappij, succursalen en filialen ».

² Wissels geherdisconteerd door de banken bij de N.B.B. en bij de parastatale instellingen

(Miljarden franken)

1967 31 december	23,9	1969 31 december	21,2	1970 30 november	18,4	1970 31 december	19,3
1968 31 december	32,9	1970 31 december	19,3	1971 30 november	20,4	1971 31 december	21,3

³ Voor 31 maart 1969, ingedeeld als volgt :

	31-12-67	31-12-68
Effecten	110,1	132,2
a) Belegde wettelijke reserve	0,8	0,9
b) Belgische overheidsfondsen	102,1	119,2
c) Buitenlandse overheidsfondsen	2,4	6,1
d) Bankaandelen	2,2	3,1
e) Andere fondsen	2,6	2,9

XIII - 12. — ALGEMENE STAAT DER BANKEN ¹

(Miljarden franken)

Passiva

Posten	1967	1968	1969	1970	1970	1971	1970	1971
	31 december	31 december	31 december	31 december	30 november	30 november	31 december	31 december
Opvraagbaar :								
Schuldeisers gedekt door zakelijke zekerheden	0,8	1,3	0,9	1,0	0,6	0,7	1,0	1,4
a) Schuldeisers gewaarborgd door voorrechten	0,5	0,5	0,6	0,7	0,5	0,6	0,7	0,9
b) Schuldeisers bij overeenkomst door zakelijke zekerheden gewaarborgd	0,3	0,8	0,3	0,3	0,1	0,1	0,3	0,5
Daggeld	5,7	8,7	6,9	10,0	12,6	14,3	10,0	13,2
a) Gedekt door reële zekerheden	1,3	2,4	1,6	1,3	1,2	1,6	1,3	2,6
b) Niet-gedekt door reële zekerheden	4,4	6,3	5,3	8,7	11,4	12,7	8,7	10,6
Bankiers	94,2	120,0	164,5	243,3	225,4	281,1	243,3	286,4
Moedermaatschappij, succursalen en filialen	10,0	9,9	12,4	17,3	18,4	24,6	17,3	34,1
Wissels geaccepteerd	29,5	32,0	29,3	37,2	35,9	42,4	37,2	45,5
Andere te betalen waarden op korte termijn	7,9	14,0	22,5	18,0	23,2	27,8	18,0	17,0
Crediteuren wegens wissels ter incasso	1,3	2,0	1,9	1,8	2,0	1,6	1,8	1,7
Deposito's en crediteuren	245,2	281,4	322,6	365,8	356,5	408,1	365,8	422,7
a) Dadelijk opvraagbaar	109,9	122,4	124,0	140,6	130,4	154,8	140,6	164,0
b) Op hoogstens dertig dagen	16,8	18,5	26,3	33,0	33,6	34,8	33,0	36,8
c) Op meer dan dertig dagen	51,1	56,3	85,1	96,5	99,0	99,4	96,5	96,9
d) Op meer dan één jaar	4,4	7,4	6,1	8,5	7,9	14,6	8,5	15,0
e) Op meer dan twee jaar	3,5	5,0	7,4	10,7	10,8	11,0	10,7	11,2
f) Bankboekjes	57,7	69,8	71,9	74,6	73,0	91,5	74,6	96,6
g) Andere op boekjes ingeschreven deposito's	1,8	2,0	1,8	1,9	1,8	2,0	1,9	2,2
Obligaties en kasbons	13,6	16,5	18,7	23,3	22,7	28,0	23,3	28,4
Nog te storten bedragen op fondsen en participaties	0,9	1,2	1,2	1,2	1,2	1,5	1,2	1,5
Diversen	12,3	13,3	17,4	19,3	19,1	23,4	19,3	23,3
Totaal opvraagbaar ...	421,4	500,3	598,3	738,2	717,6	853,5	738,2	875,2
Speciaal opvraagbaar :								
Achtergestelde passiva	—	—	2,4	3,9	3,9	3,9	3,9	3,7
Niet opvraagbaar :								
Kapitaal	14,6	17,8	20,4	21,1	21,1	21,6	21,1	21,7
Niet beschikbare reserve wegens uitgiftepremie	2,4	2,9	4,3	4,3	4,3	4,1	4,3	4,1
Wettelijke reserve (art. 13, K.B. 185)	0,8	0,9	1,0	1,1	1,1	1,2	1,1	1,2
Beschikbare reserve	5,4	5,6	6,4	7,3	7,2	8,3	7,3	8,4
Reservefonds	0,2	0,3	0,3	0,4	0,4	0,7	0,4	0,7
Totaal niet opvraagbaar ...	23,4	27,5	32,4	34,2	34,1	35,9	34,2	36,1
Totaal der passiva ...	444,8	527,8	633,1	776,3	755,6	893,3	776,3	915,0

¹ De algemene staat bevat, wat betreft de banken welke hun bedrijvigheid gedeeltelijk in het buitenland uitoefenen, slechts de bestanddelen der passiva van de Belgische zetels. De saldi van de rekeningen geopend door deze laatste op naam

van de in het buitenland gevestigde zetels zijn opgenomen onder de rubriek « Moedermaatschappij, succursalen en filialen ».

**XIII - 13. — GEZAMENLIJKE BETALINGEN
DOOR MIDDEL VAN DIRECT OPEISBARE BANKDEPOSITO'S IN BELGISCHE FRANKEN
EN VAN TEGOEDEN IN POSTREKENING ¹**

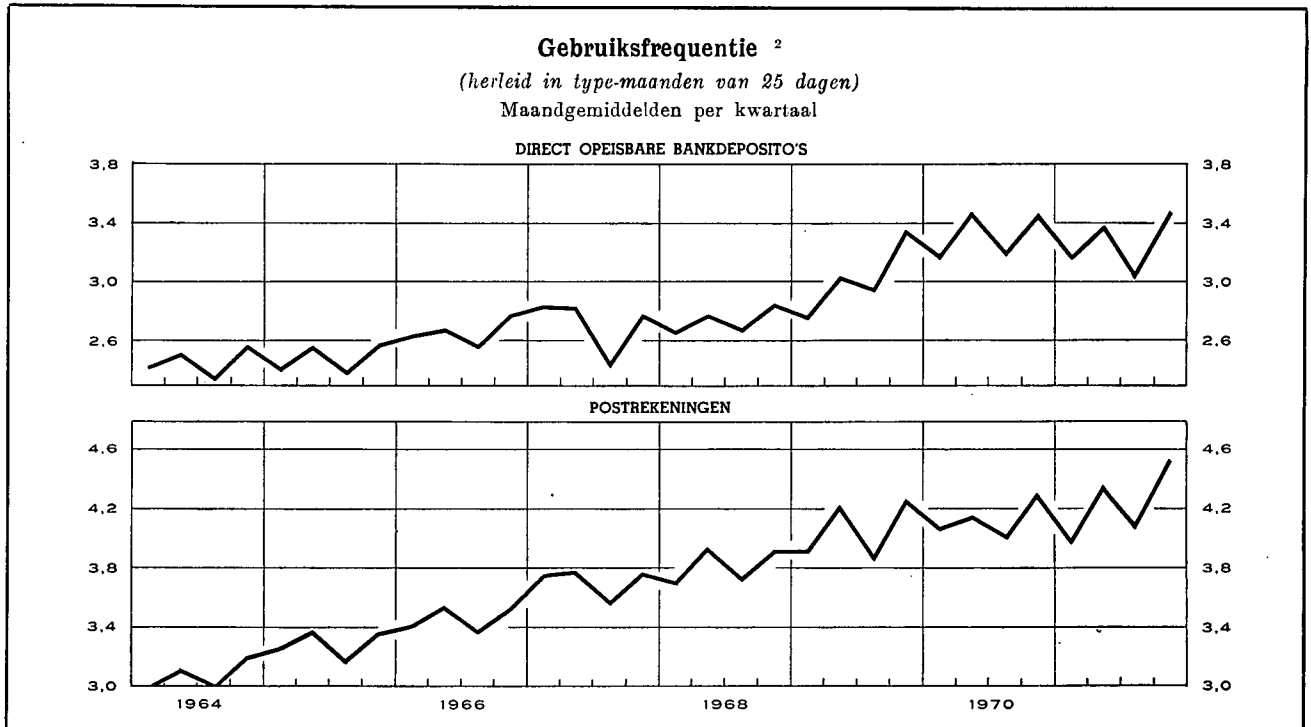

Maandgemiddelden of maand	Gezamenlijke betalingen uitgedrukt in type-maand van 25 dagen door middel van			Gebruiksfrequentie ²		
	direct opeisbare bankdeposito's ³	tegoeden in postrekening ⁴	Totaal	bruto	uitgedrukt in type-maand van 25 dagen	
	(miljarden franken)			direct opeisbare bankdeposito's ³	direct opeisbare bankdeposito's ³	tegoeden in postrekening ⁴
1964	154,7	121,0	275,7	2,50	2,46	3,08
1965	167,8	135,8	303,6	2,51	2,48	3,30
1966	191,3	149,3	340,6	2,70	2,67	3,47
1967	210,3	163,9	374,2	2,74	2,72	3,71
1968	236,6	174,0	410,6	2,78	2,74	3,83
1969	280,6	194,9	475,5	3,06	3,03	4,07
1970	325,7	207,3	533,0	3,36	3,33	4,13
1971	375,7	234,4	610,1	3,31	3,28	4,24
1969 4 ^e kwartaal	306,2	201,3	507,5	3,40	3,35	4,26
1970 1 ^e kwartaal	291,8	197,5	489,3	3,18	3,18	4,07
2 ^e kwartaal	341,6	211,3	552,9	3,47	3,47	4,15
3 ^e kwartaal	319,3	199,5	518,8	3,29	3,20	4,01
4 ^e kwartaal	349,9	221,0	570,9	3,50	3,46	4,30
1971 1 ^e kwartaal	341,5	222,7	564,2	3,22	3,18	3,98
2 ^e kwartaal	387,6	245,4	633,0	3,35	3,39	4,35
3 ^e kwartaal	360,3	225,9	586,2	3,14	3,06	4,10
4 ^e kwartaal	413,4	243,6	657,0	3,53	3,48	4,53
1970 December	388,1	228,1	616,2	3,84	3,69	4,24
1971 Januari	334,4	225,1	559,5	3,08	3,08	4,00
Februari	339,9	236,2	576,1	3,06	3,19	4,20
Maart	350,2	206,9	557,1	3,52	3,26	3,75
April	377,3	226,7	604,0	3,43	3,43	4,16
Mei	379,5	270,3	649,8	3,07	3,33	4,74
Juni	405,9	239,3	645,2	3,55	3,41	4,14
Juli	370,0	236,0	606,0	3,25	3,13	4,06
Augustus	347,7	223,3	571,0	2,97	2,97	4,17
September	363,3	218,3	581,6	3,21	3,08	4,07
Oktober	391,8	230,3	622,1	3,43	3,29	4,26
November	395,4	242,1	637,5	3,28	3,41	4,57
December	452,9	258,4	711,3	3,89	3,74	4,76

¹ Benaderende gegevens volgens het totaal der debetverrichtingen (incl. de rekeningen van vreemdelingen en de debetverrichtingen met betrekking tot betalingen aan het buitenland).

² De gebruiksfrequentie wordt verkregen door deling van het bedrag der debiteringen op de rekeningen van de direct opeisbare bankdeposito's in Belgische franken of op de postrekeningen van de particulieren en de buitengewone Rijksrekenplichtingen door de gemiddelde tegoeden op deze rekeningen tijdens de beschouwde periode.

³ De telling omvat niet alle banken.

⁴ Uit de brutogegevens werden de dubbel getelde overschrijvingen verwijderd, die voortvloeien uit de inrichting van de Rijksboekhouding en waarvan een telling mogelijk was.

N. B. — Wijze van opstelling : zie *Tijdschrift voor Documentatie en Voorlichting*, XXVe jaargang, deel II, nr 4, oktober 1950, blz. 222.

Bibliografische referenties : *Jaarverslagen van de N.B.B. — Belgisch Staatsblad* : Algemene staat der banken. — *Statistisch Jaarboek voor België. — Statistisch Tijdschrift van het N.I.S. — Belgische economische statistieken 1950-1960*, deel I. — *Tijdschrift voor Documentatie en Voorlichting* : XLe jaargang, deel I, nr 1, januari 1965, blz. 21; XLIIe jaargang, deel I, nr 1, januari 1967, blz. 19; deel II, nr 3, september 1967, blz. 243. — *Jaarverslag van de Bankcommissie*.

XIV. — NIET-GELDSCHIPPENDE FINANCIËLE INSTELLINGEN

4. — VOORNAAMSTE ACTIVA EN PASSIVA VAN HET RENTENFONDS

(Miljarden franken)

Bron : Jaarverslagen van het Rentenfonds.

Einde periode	Activa					Passiva		
	Portefeuille			Creditsaldo bij de N.B.B.	Uitgeleend geld op zeer korte termijn	Certificaten van het Rentenfonds	Opgenomen geld op zeer korte termijn	Debetsaldo bij de N.B.B.
	Genoteerde waarden	Schatkist- certificaten tranche B	Andere schatkist- certificaten					
	nominale waarde							
1963	8,4	2,7	6,5	0,9	0,6
1964	6,8	4,1	7,4	...	0,4
1965	6,3	2,7	...	0,1	...	5,9
1966	6,4	3,3	4,5	1,6	0,3
1967	5,9	3,6	0,1	6,3
1968 September	7,7	3,7	1,5	...	2,5	9,0	0,1	2,9
December	8,0	5,1	0,4	8,9	1,3	...
1969 Maart	8,1	3,7	2,4	9,2	1,4	...
Juni	8,7	4,4	3,5	10,5	0,7	1,8
September	9,4	5,0	2,4	6,0	5,1	2,0
December	7,8	4,7	8,4	0,6	...
1970 Januari	7,9	4,3	0,9	9,5
Februari	7,0	4,3	3,5	11,1
Maart	7,1	4,3	7,7	0,2	...
April	7,5	4,6	0,3	8,8
Mei	7,3	4,2	2,9	10,9
Juni	7,2	5,1	2,8	10,1	1,5	...
Juli	6,8	4,2	0,4	...	2,2	10,1
Augustus	7,2	4,2	2,7	10,4
September	7,3	4,2	1,0	1,7	0,2	10,9
Oktober	7,2	4,6	3,0	11,3
November	6,9	4,2	...	0,4	3,4	11,4
December	6,9	4,2	1,1	8,7

XIV - 5. — ALGEMENE SPAAR- EN LIJFRENTEKAS

5a. — Beweging van de inlagen

Alleen de spaarboekjes van particulieren

(Miljarden franken)

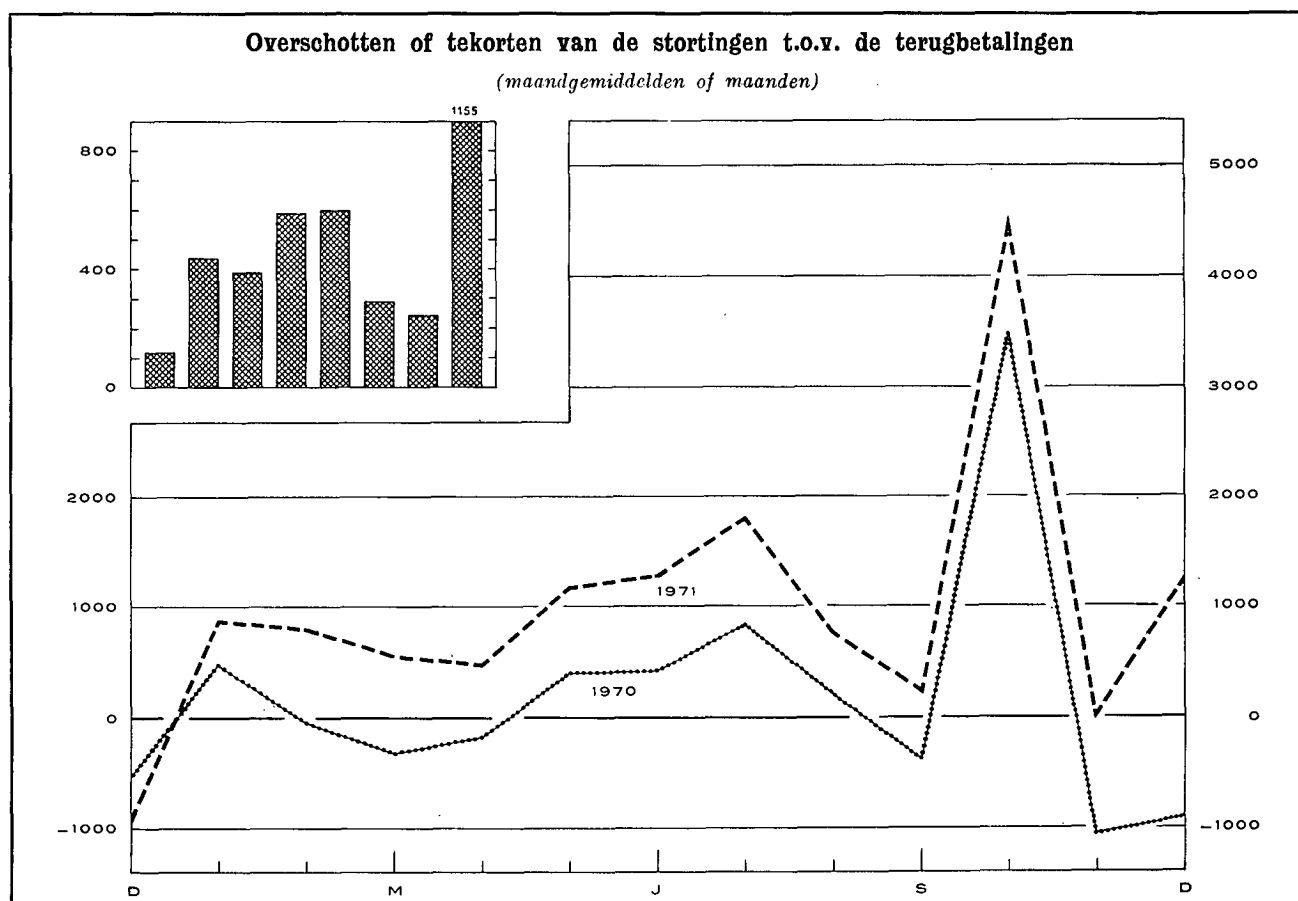

Periode	Inlagen				P.M. Spaarbons
	Inlagen (1)	Opvragingen (2)	Overschot of tekort (3) = (1) - (2)	Saldi van de inlagen einde periode 1 (4)	Bedrag in omloop einde periode (5)
1964	28,2	26,7	1,5	102,4	—
1965	32,4	27,2	5,2	112,2	—
1966	37,4	32,8	4,6	120,3	—
1967	45,4	38,3	7,1	131,1	—
1968	51,0	43,8	7,2	142,3	1,7
1969	60,5	57,0	3,5	150,4	3,6
1970	73,7	70,7	3,0	158,7	7,2
1971	91,7	77,9	13,8	178,0	12,2
1969 4 ^e kwartaal	17,5	16,6	0,9	150,4	3,6
1970 1 ^e kwartaal	16,9	16,8	0,1	150,5	4,6
2 ^e kwartaal	17,5	16,9	0,6	151,1	5,5
3 ^e kwartaal	17,5	16,8	0,7	151,8	6,3
4 ^e kwartaal	21,8	20,2	1,6	158,7	7,2
1971 1 ^e kwartaal	21,0	18,8	2,2	160,9	9,2
2 ^e kwartaal	22,1	19,1	3,0	163,9	10,7
3 ^e kwartaal	21,6	18,8	2,8	166,7	11,6
4 ^e kwartaal	27,0	21,2	5,8	178,0	12,2
1970 December	6,4	7,3	- 0,9	158,7	7,2
1971 Januari	7,6	6,7	0,9	159,6	8,4
Februari	6,6	5,8	0,8	160,4	8,2
Maart	6,8	6,3	0,5	160,9	9,2
April	6,8	6,3	0,5	161,4	10,0
Mei	7,2	6,0	1,2	162,6	10,3
Juni	8,1	6,8	1,3	163,9	10,7
Juli	8,2	6,4	1,8	165,7	11,0
Augustus	6,7	5,9	0,8	166,5	11,3
September	6,7	6,5	0,2	166,7	11,6
Oktober	11,6	7,1	4,5	171,2	11,8
November	6,9	6,8	0,1	171,3	11,9
December	8,5	7,3	1,2	178,0	12,2

¹ Deze inlagen bevatten de gekapitaliseerde intresten van het boekjaar en, in 1965, de verdeling van een gedeelte van het reservefonds van de

ASLK. In het jaar 1971, bedragen de gekapitaliseerde intresten 5.5 miljard fr. (voorlopig cijfer).

XIV - 5. — ALGEMENE SPAAR- EN LIJFRENTKAS
5b. — Voornaamste posten uit de balansen van de Spaarkas
(Miljarden franken)

Bron : ASLK.

	1963 31 december	1964 31 december	1965 31 december	1966 31 december	1967 31 december	1968 31 december	1969 31 december	1970 31 december
ACTIVA								
Beschikbaar ¹	0,3	1,9	0,3	1,2	0,5	2,3	0,7	0,8
Voorlopige beleggingen ² :								
Wissels op België	18,0	20,7	24,6	26,5	29,9	33,0	37,9	39,7
Voorschotten aan de nijverheid	9,5	11,0	12,2	16,4	17,8	18,0	16,1	15,2
Landbouwkrediet	0,1	0,1	0,2	0,5	0,4	...
Exportkrediet	0,7	0,8	1,0	1,1	1,5	1,5	1,9	2,7
Beleningen
Persoonlijke leningen	—	—	—	—	—	0,1	0,4	0,4
Bankaccepten	2,7	3,7	3,9	3,8	4,1	9,7	4,0	5,5
Schatkist- en Rentenfondscertificaten ..	5,4	4,1	4,8	4,9	11,2	10,0	10,4	15,8
Daggeldleningen	0,9	...	0,5	...	1,4	...	1,9	1,6
Totaal ² ...	37,3	40,2	47,0	52,8	66,1	72,8	73,0	80,9
Definitieve beleggingen ^{2 3} :								
Directe staatsschuld	23,4	21,9	21,4	20,6	19,5	19,7	20,9	20,4
Indirecte staatsschuld en effecten met staatswaarborg	17,5	18,6	20,8	21,7	22,8	24,5	27,0	27,3
Obligaties van het Gemeentekrediet, van provincies en gemeenten	1,5	1,5	1,9	2,3	2,4	2,7	3,3	3,2
Obligaties van Belgische vennootschap- pen en diversen	1,0	0,9	0,8	1,2	1,1	1,0	1,1	1,5
Voorschotten aan de Staat voortvloeiende uit de betaling van de bijkomende vergoeding aan de politieke gevangenen, voorschotten aan het Nationale Werk voor Oorlogsinvaliden en diverse voorschotten	0,6	0,7	0,7	0,8	1,0	1,1	1,2	1,2
Hypothecaire leningen	5,3	5,9	6,5	7,0	7,6	8,6	10,2	11,6
Landbouwkrediet	4,0	4,4	4,7	5,2	5,6	6,0	6,4	6,5
Voorschotten aan de N.M.H., aan de erkende vennootschappen en aan de gemeenten bestemd voor de bouw van volkswoningen	25,0	24,6	25,8	26,7	27,5	29,0	30,6	31,7
Kredietopeningen (industriële, land- bouw- en beroepskrediet en kredieten aan universiteiten)	—	—	—	—	—	1,5	6,6	10,9
Totaal ² ...	78,3	78,5	82,6	85,5	87,5	94,1	107,3	114,3
Vervallen inkomsten uit beleggingen en prorata van intresten	3,1	2,8	2,9	3,1	3,3	3,6	4,1	4,4
Vervallen effecten van de portefeuille ...	—	3,4	3,0	3,9	4,1	5,3	5,8	7,0

PASSIVA

<i>Opvraagbaar :</i>								
Inlagen op spaarboekjes en spaarbons ⁴ :								
Particulieren	97,8	102,2	112,0	120,1	131,0	143,9	153,9	165,7
Dotatie voor Krijgsgevangenen	0,2	0,2	0,2	0,2	0,2	0,2	0,1	0,1
Openbare en andere instellingen	5,1	5,1	5,5	5,6	6,9	8,4	9,9	11,5
Totaal ...	103,1	107,5	117,7	125,9	138,1	152,5	163,9	177,3
Inlagen op rekeningen-courant ⁴	4,7	6,8	5,6	6,0	7,3	8,7	9,4	11,9
<i>Niet-opvraagbaar ³ :</i>								
Dotatiefonds, fonds voor diverse voorziene uitgaven, reservefonds en provisies	10,6	11,6	11,5	13,7	14,9	16,2	17,5	18,0

¹ Deze post omvat hoofdzakelijk de kasmiddelen, de rekeningtegoeden bij de N.B.B. en het B.P.C.

² Vanaf 1964 boekt de ASLK haar voorlopige en definitieve beleggingen tegen hun budgettaire boekwaarde, d.w.z. na uitschakeling van de vervallen effecten die eerst in de loop van volgend boekjaar geïncasseerd, geconsolideerd of hernieuwd worden.

³ Vanaf 1966 werden de bedragen van de effectenportefeuille vermeerderd met het bedrag van de aflossingen overgedragen naar het « Reservefonds voor depreciatie van de portefeuille ». Deze aflossingen bereiken fr. 0,9 miljard. Zij werden eveneens bij het bedrag van het « niet opvraagbaar » gevoegd.

⁴ Inclusief de gekapitaliseerde rente en, in 1965, de verdeling van een gedeelte van het reservefonds van de ASLK.

XIV - 5. — ALGEMENE SPAAR- EN LIJFRENTEKAS
5c. — Voornaamste posten uit de balansen van de Lijfrentekassen
(Miljarden franken)

Bron : ASLK.

	1963 31 december	1964 31 december	1965 31 december	1966 31 december	1967 31 december	1968 31 december	1969 31 december	1970 31 december
ACTIVA								
Definitieve beleggingen ¹ :								
Directe Belgische staatsfondsen	7,2	7,4	7,3	7,6	7,6	7,5	8,1	7,7
Indirecte Belgische staatsfondsen en door de Staat gewaarborgde effecten	13,3	14,5	15,6	16,1	17,3	14,0	13,6	13,9
Obligaties van het Gemeentekrediet, van provincies, steden en gemeenten	0,9	1,1	1,1	1,1	1,0	1,0	1,0	0,9
Obligaties van Belgische vennootschap- pen en diversen	0,9	0,8	0,8	0,7	0,7	0,6	0,5	0,6
Hypothecaire leningen	0,1	0,1	0,1	0,1	0,1	0,1	0,1	0,1
Voorschotten aan de openbare kas van lening, diversen	0,1	0,1	0,1	0,1	0,1	0,2	0,2	...
Totaal ...	22,5	24,0	25,0	25,7	26,8	23,4	23,5	23,2
PASSIVA								
Rentenfonds ²	13,7	13,9	13,9	14,0	14,0	14,1	14,0	13,9
Wiskundige reserves ³	10,8	11,8	12,8	13,8	14,4	9,8 ⁴	9,8	10,3
Totaal ...	24,5	25,7	26,7	27,8	28,4	23,9	23,8	24,2

¹ Sedert 1964 boekt de ASLK haar definitieve beleggingen tegen hun budgettaire boekwaarde, d.w.z. na uitschakeling van de vervallen waarden die eerst in de loop van volgend boekjaar geïncasseerd, geconsolideerd of hernieuwd worden.

² Het Rentenfonds omvat de reserves betreffende de uit de « Algemene Wet » voortvloeiende renten. Deze reserves omvatten de wiskundige reserves, de veiligheids- en de beheersreserves evenals de provisie, maar niet de reserves betreffende de renten gevestigd krachtens de wet van

16 maart 1865. Deze reserves komen voor in de balansen van de Levensverzekeringskas, onder de rubriek « Wiskundige reserves en provisies ».

³ De zuiver wiskundige reserves werden verhoogd met een bepaald bedrag voor dekking van de kosten van uitkering der renten en van beheer en voor de vorming van een veiligheidsmarge.

⁴ In 1968 werden de reserves van het beheer « Pensioen van de Zelfstandigen » (4,8 miljard frank) afgestaan aan de Rijksdienst voor de sociale verzekeringen der zelfstandigen.

XIV - 5. — ALGEMENE SPAAR- EN LIJFRENTEKAS
5d. — Voornaamste posten uit de balansen van de Levensverzekeringskas
(Miljarden franken)

Bron : ASLK.

	1963 31 december	1964 31 december	1965 31 december	1966 31 december	1967 31 december	1968 31 december	1969 31 december	1970 31 december
ACTIVA								
Definitieve beleggingen ¹ :								
Directe Belgische staatsfondsen	3,1	2,9	2,7	2,7	2,8	2,7	2,7	3,1
Indirecte Belgische staatsfondsen en door de Staat gewaarborgde effecten	3,8	4,7	5,2	5,8	6,5	7,4	8,2	8,4
Obligaties van het Gemeentekrediet, van provincies, steden en gemeenten	0,1	0,1	0,1	0,1	0,1	0,1	0,1	0,1
Obligaties van Belgische vennootschap- pen	0,5	0,4	0,4	0,3	0,3	0,3	0,2	0,2
Hypothecaire leningen
Volkswoningen : Voorschotten aan er- kende vennootschappen en aan de Nationale Maatschappij voor de Huis- vesting	0,2	0,3	0,3	0,3	0,3	0,4	0,4	0,5
Totaal ...	7,7	8,4	8,7	9,2	10,0	10,9	11,6	12,3
PASSIVA								
Wiskundige reserves en provisies ²	5,7	6,1	6,5	6,6	6,7	7,1	7,6	7,9
Reserve- en repartitiefonds	2,2	2,6	2,4	3,1	3,3	3,6	4,0	4,3
Totaal ...	7,9	8,7	8,9	9,7	10,0	10,7	11,6	12,2

¹ Vanaf 1964 boekt de ASLK haar definitieve beleggingen tegen hun budgettaire boekwaarde, d.w.z. na uitschakeling van de vervallen waarden die eerst in de loop van volgend boekjaar geïncasseerd, geconsolideerd of hernieuwd worden.

² Inclusief de reserves betreffende de krachtens de wet van 16 maart 1865 gevestigde renten.

XIV - 6. — PARTICULIERE SPAARKASSEN

Indeling en bestemming van de voornaamste werkmiddelen

(Miljarden franken)

Bron : C.B.R.S.

Einde periode	Deposito's		Obligaties en kasbons	Gezamenlijke deposito's, obligaties en kasbons	Kredieten aan bedrijven en particulieren				Effectenportefeuille 1							
	voor minder dan 2 jaar	voor 2 jaar en meer			Disconto, voorschotten en leningen met borgtocht	Hypothecaire schuldenaars	Diverse debiteuren	Totaal van de voordeelingen op de bedrijven en particulieren	Directe en indirecte Rijks-schuld 2	Lagere overheid	Instellingen voor sociale verzekering	Parastatale kredietinstellingen	Parastatale bedrijven	Privé-vennootschappen en overige	Buitenland	Totaal van de effectenportefeuille
1963	31,4	9,9	6,1	47,4	3,6	26,4	0,5	30,5	10,7	1,0	0,1	6,2	2,1	0,4	0,1	20,6
1964 3	35,1	11,6	10,3	57,0	4,7	35,0	0,4	40,1	11,6	1,0	0,1	6,2	2,0	0,4	0,1	21,4
1965	40,7	13,8	11,1	65,6	5,4	40,8	0,6	46,8	12,8	1,1	0,1	6,6	2,5	0,7	0,1	23,9
1966	46,3	16,7	12,5	75,5	6,5	47,3	0,8	54,6	13,8	1,4	0,1	7,2	3,0	0,8	0,1	26,4
1967 4	51,8	17,3	20,1	89,2	8,0	54,5	0,7	63,2	14,9	2,0	...	9,4	3,3	0,8	0,1	30,5
1968	59,1	19,0	24,3	102,4	8,7	59,2	0,5	68,4	18,0	3,1	0,1	12,5	3,4	1,0	0,1	38,2
1969 Juni	62,1	20,2	26,6	108,9	9,3	63,3	0,6	73,2	18,5	3,6	0,1	12,7	3,5	1,4	0,2	40,0
September	63,5	20,4	27,7	111,6	10,0	65,1	0,7	75,8	18,2	3,6	0,1	12,5	3,4	1,5	0,2	39,5
December	65,6	20,7	29,4	115,7	8,3	69,1	0,4	77,8	18,2	3,7	0,1	12,9	3,5	1,9	0,2	40,5
1970 Maart	66,5	21,3	31,6	119,4	8,9	70,7	0,5	80,1	18,6	4,2	0,1	13,9	3,5	2,2	0,2	42,7
Juni	68,1	21,7	33,1	122,9	9,5	72,5	0,5	82,5	19,9	4,1	0,1	14,2	3,9	2,3	0,2	44,7
September	69,9	22,1	34,4	126,4	10,4	74,1	0,7	85,2	20,7	4,0	0,1	14,7	4,0	2,6	0,3	46,4
November	70,0	22,4	35,1	127,5												
December	72,8	22,7	35,7	131,2	9,1	76,6	0,6	86,3	20,9	4,3	0,1	15,3	4,3	2,9	0,3	48,1
1971 Januari	72,9	23,0	36,7	132,6												
Februari	73,8	23,4	37,8	135,0												
Maart	74,6	23,6	38,2	136,4	9,6	77,8	0,5	87,9	21,6	5,1	0,1	17,4	4,0	3,3	0,3	51,8
April	75,2	23,7	38,6	137,5												
Mei	77,2	23,8	38,9	139,9												
Juni	79,1	23,9	39,3	142,3	9,8	79,7	0,6	90,1	23,2	5,8	0,1	17,8	4,3	3,5	0,4	55,1
Juli	80,2	24,1	39,8	144,1												
Augustus	82,1	24,3	40,1	146,5												
September	82,0	24,6	40,7	147,3	10,0	81,4	0,6	92,0	23,3	7,0	0,1	19,5	4,3	4,0	0,6	58,8
Oktober	84,1	24,7	41,1	149,9												
November	84,9	24,9	41,4	151,2												

1 Exclusief aandelen en deelnemingen.

2 Incl. door de Staat en het Rentenfonds uitgegeven certificaten.

3 Van 1963 tot 1964 zijn de rubrieken « Obligaties en kasbons » en « Hypothecaire schuldenaars » respectievelijk toegenomen met fr. 8,7 miljard en fr. 4 miljard omdat in de statistiek rekening werd gehouden met in 1964 erkende nieuwe vennootschappen.

4 Vanaf juni 1967 : nieuwe reeks die deposito's omvat waarvan sprake in de nieuwe wettelijke bepalingen die voor de particuliere spaarkassen gelden. Met ingang van dezelfde datum zijn de « spaarbons en -certificaten » ondergebracht in de kolom « Obligaties en kasbons » en niet meer in de kolommen « Deposito's ».

XIV - 7. — NATIONALE MAATSCHAPPIJ VOOR KREDIET AAN DE NIJVERHEID

Voornaamste balansposten

(Miljarden franken)

Bron : Verslagen van de N.M.K.N.

	1963 81 december	1964 81 december	1965 81 december	1966 81 december	1967 81 december	1968 81 december	1969 81 december	1970 81 december
ACTIVA								
Uitstaande kredieten :								
Investeringskredieten op lange en op halflange termijn :								
1° door de Staat gewaarborgd	11,7	12,0	12,6	16,5	22,2	24,2	26,7	28,4
2° door banken en financiële instellingen gewaarborgd	8,0	9,9	11,1	13,6	14,6	18,0	23,4	29,2
3° waarvan het risico door de Instelling gedragen wordt	19,6	24,1	25,5	31,4	34,9	41,5	44,8	49,1
Herstelkredieten (oorlogs- en waterschade)	1,5	1,3	1,2	1,2	1,1	1,0	0,9	1,0
Warrantkredieten (steenkolenmijnen) door de Staat gewaarborgd	—	—	0,3	0,5	0,3	0,1	...	—
Handelskredieten	1,5	1,4	1,0	0,9	0,9	1,3	1,8	1,5
Exportkredieten betaalbaar op halflange en op lange termijn	1,3	1,5	1,5	1,5	2,1	2,1	2,7	3,8
Kredieten beheerd voor rekening van de Staat 1	2,7	2,9	3,1	3,3	4,0	5,0	5,7	5,9
Diverse beleggingen op korte termijn	7,5	5,6	11,3	6,4	8,0	9,2	13,9	18,7
PASSIVA								
Obligaties	39,4	40,9	45,6	49,7	57,4	65,6	75,6	87,1
Kasbons	8,4	8,8	9,3	9,0	9,1	12,1	15,3	19,2
Deposito's en diverse leningen (o.m. in vreemde valuta's)	1,0	3,4	5,9	8,0	8,8	9,3	11,7	13,0
Belgische Staat :								
Marshall-hulpfonds	1,4	1,4	1,3	1,3	1,3	1,3	1,2	1,2
Fonds voor het uitreden en het aanbouwen van zeeschepen	1,3	1,6	1,7	2,0	2,5	3,3	3,6	4,0

1 Het betreft hulpverlening aan ondernemingen in moeilijkheden, kredieten hoofdzakelijk gefinancierd door het Marshall-hulpfonds en het Fonds voor het uitreden en het aanbouwen van zeeschepen, en, in de tweede plaats, door

het Fonds voor Hulpverlening aan de Steenkolenijverheid en het Fonds voor Hulpverlening aan de Belgische uit Afrika teruggekeerde ex-kolonisten.

XIV - 8. — GEMEENTEKREDIET VAN BELGIE

(Miljarden franken)

Bron : Gemeentekrediet van België.

Periodes	Financiering van de investeringsuitgaven van de gewestelijke en plaatselijke overheid en van de instellingen van de provinciale en gemeentelijke sectoren										Verrichtingen in rekening-courant van de gewestelijke en plaatselijke overheid en van de instellingen van de provinciale en gemeentelijke sectoren (gewone uitgaven)				
	Rekeningen « Toelagen en leningsgelden »										Schuld op korte, halflange en lange termijn tegenover het Gemeente- krediet van België (aan het einde van de periode)	Kredietver- plichtingen van het Gemeente- krediet van België (11)	Gemiddelde van de gezamenlijke dagelijkse saldi		Totaal van de over het debet van die rekeningen uitgevoerde betalingen (14)
	Saldo beschikbaar bij de aanvang van de periode (1)	Stortingen			Opvragingen			Saldo beschikbaar aan het einde van de periode (1) + (5) - (8) = (9)	Credit (12)	Debet (13)					
		Leningen ter beschikking gesteld van de kredietnemers	Kapitaal- toelagen gestort door de Staat en de provincies en andere ontvangsten (4)	Totaal (2) + (3) + (4) = (5)	Voor de terug- betaling van leningen (6)	Voor betaling van buiten- gewone uitgaven (7)	Totaal (6) + (7) = (8)								
Leningen waarvan de lasten door de krediet- nemers gedragen worden (2)	Leningen waarvan de lasten door de Staat aan de krediet- nemers worden terugbetaald (3)	Totaal (2) + (3) + (4) = (5)	Voor de terug- betaling van leningen (6)	Voor betaling van buiten- gewone uitgaven (7)	Totaal (6) + (7) = (8)										
1964	4,4	8,8	2,1	1,4	12,3	0,3	12,1	12,4	4,3	66,7	5,0	1,8	2,7	31,8	
1965	4,3	6,9	1,9	1,6	10,4	0,3	10,5	10,8	3,9	72,6	4,4	1,6	4,3	35,5	
1966	3,9	8,0	1,9	1,7	11,6	0,3	10,8	11,1	4,4	78,8	5,4	1,8	4,9	42,6	
1967	4,4	10,1	2,4	2,0	14,5	0,3	12,8	13,1	5,8	87,1	8,9	2,4	4,5	54,0	
1968	5,8	13,1	2,7	3,0	18,8	0,4	16,6	17,0	7,6	98,4	10,2	3,5	4,0	63,5	
1969	7,6	15,9	3,0	5,0	23,9	0,8	21,9	22,7	8,8	111,7	10,0	4,0	5,5	80,8	
1970	8,7	19,8	3,0	4,0	26,8	0,5	25,1	25,6	9,9	127,2	10,3	4,7	6,5	99,7	
1971	10,0	18,9	3,3	5,7	27,9	0,8	26,8	27,6	10,3	140,2	15,3	5,1	7,3	108,5	
1969 4 ^e kwartaal	9,2	4,0	0,8	1,0	5,8	0,2	6,1	6,3	8,7	111,7	10,0	5,0	5,0	27,9	
1970 1 ^e kwartaal	8,7	4,4	0,9	1,0	6,3	0,2	5,7	5,9	9,1	114,9	11,8	5,3	5,3	29,2	
2 ^e kwartaal	9,1	4,7	0,5	0,9	6,1	0,1	5,0	5,1	10,1	119,3	12,6	4,7	6,4	17,3	
3 ^e kwartaal	10,1	5,5	0,9	1,0	7,4	0,1	6,5	6,6	10,9	123,2	11,5	4,3	7,3	20,7	
4 ^e kwartaal	10,9	5,2	0,7	1,1	7,0	0,1	7,9	8,0	9,9	127,2	10,3	4,5	7,2	32,6	
1971 1 ^e kwartaal	10,0	4,3	0,9	1,2	6,4	0,1	6,9	7,0	9,4	128,7	10,9	5,8	6,2	35,0	
2 ^e kwartaal	9,4	4,4	0,5	1,2	6,1	0,1	5,4	5,5	10,0	133,4	14,0	5,2	7,2	21,7	
3 ^e kwartaal	10,0	4,9	0,9	1,4	7,2	0,2	6,4	6,6	10,6	137,3	13,9	4,2	8,3	27,7	
4 ^e kwartaal	10,6	5,3	1,0	1,9	8,2	0,4	8,1	8,5	10,3	140,2	15,3	5,1	7,6	24,1	
1971 Januari	10,0	1,0	0,4	0,4	1,8	...	2,0	2,0	9,8	125,9	12,0	6,4	6,2	11,9	
Februari	9,8	1,7	0,2	0,4	2,3	...	2,4	2,4	9,7	128,1	12,1	6,2	5,9	13,7	
Maart	9,7	1,6	0,3	0,4	2,3	0,1	2,5	2,6	9,4	128,7	10,9	4,7	6,6	9,4	
April	9,4	1,7	0,2	0,4	2,3	...	1,6	1,6	10,1	129,4	12,6	5,0	7,2	8,3	
Mei	10,1	1,0	0,1	0,4	1,5	...	1,7	1,7	9,9	131,6	13,3	4,7	7,6	6,6	
Juni	9,9	1,7	0,2	0,4	2,3	0,1	2,1	2,2	10,0	133,4	14,0	6,1	6,8	6,8	
Juli	10,0	1,6	0,3	0,3	2,2	...	2,2	2,2	10,0	133,9	14,5	4,0	9,1	12,1	
Augustus	10,0	1,5	0,3	0,5	2,3	0,1	2,0	2,1	10,2	135,2	14,4	4,5	7,9	8,0	
September	10,2	1,8	0,3	0,6	2,7	0,1	2,2	2,3	10,6	137,3	13,9	4,0	7,8	7,6	
Oktober	10,6	1,7	0,4	0,9	3,0	0,3	2,3	2,6	11,0	136,1	14,6	3,5	8,6	8,1	
November	11,0	1,7	0,4	0,4	2,5	...	2,8	2,8	10,7	138,2	14,2	6,1	7,1	8,1	
December	10,7	1,9	0,2	0,6	2,7	0,1	3,0	3,1	10,3	140,2	15,3	5,6	7,1	7,9	
1972 Januari	10,3	2,3	0,3	0,5	3,1	...	2,6	2,6	10,8	140,5	13,2	4,6	8,7	13,5	

XIV - 9. — LEVENSVZERKERINGSMAATSCHAPPIJEN

Voornaamste balansposten
(Miljarden franken)

Belgische maatschappijen

Bron : Ministerie van Economische Zaken, Dienst van de Verzekeringen.

	1963	1964	1965	1966	1967	1968	1969	1970
ACTIVA								
Onroerende goederen	3,5	3,7	4,2	5,1	6,2	7,2	8,3	9,3
Hypothecaire leningen	12,1	14,2	15,4	16,7	18,2	19,2	21,1	22,6
Voorschotten op polissen	1,4	1,5	1,6	1,9	2,1	2,2	2,5	2,7
Effecten :								
Belgische overheidsfondsen	5,9	6,2	6,6	7,4	7,7	8,4	8,2	} 21,6
Effecten van de parastatale kredietinstellingen	5,0	5,1	6,0	6,3	6,9	8,1	8,2	
Effecten van de overige parastatale instellingen	1,6	1,9	1,9	2,2	2,6	2,5	2,5	
Effecten van de provincies en gemeenten	1,9	1,8	1,5	1,6	1,9	2,3	1,9	
Buitenlandse effecten	1,9	1,9	2,0	2,2	2,2	3,0	3,3	3,5
Zairaanse effecten	0,1	0,1	0,1	0,1
Obligaties van Belg. vennootschappen .	9,0	9,2	10,8	11,4	11,9	12,0	13,1	14,0
Aandelen van Belg. vennootschappen .	2,9	3,0	3,2	3,3	3,5	4,0	4,2	5,0
Totaal voor de effecten ...	28,3	29,2	32,1	34,5	36,7	40,3	41,4	44,1

PASSIVA

Verstrekte borgtochten	0,4	0,4	0,4	0,5	0,5	0,6	0,6	0,6
Wiskundige reserves ¹	45,3	49,1	54,1	59,2	64,1	69,2	74,2	80,1

Buitenlandse maatschappijen

	1963	1964	1965	1966	1967	1968	1969	1970
ACTIVA								
Onroerende goederen	1,7	2,0	2,4	2,5	2,6	2,7	2,9	3,1
Hypothecaire leningen	3,6	4,2	4,4	4,8	5,2	5,6	6,2	6,6
Voorschotten op polissen	0,5	0,6	0,6	0,6	0,6	0,6	0,7	0,7
Effecten :								
Belgische overheidsfondsen	3,7	3,8	3,9	4,3	4,7	5,0	5,0	} 8,4
Effecten van de parastatale kredietinstellingen	0,8	0,9	1,1	1,1	1,4	1,5	1,5	
Effecten van de overige parastatale instellingen	1,1	1,0	0,9	1,0	1,0	1,0	1,1	
Effecten van de provincies en gemeenten	0,5	0,5	0,4	0,4	0,4	0,5	0,4	
Buitenlandse effecten	0,5	0,4	0,4	0,4	0,6	0,7	0,8	0,8
Zairaanse effecten
Obligaties van Belg. vennootschappen .	0,6	0,6	0,7	0,8	0,9	0,9	1,2	1,6
Aandelen van Belg. vennootschappen .	0,7	0,8	0,8	0,7	0,7	0,8	0,9	1,0
Totaal voor de effecten ...	7,9	8,0	8,2	8,7	9,7	10,4	10,9	11,8

PASSIVA

Verstrekte borgtochten	0,1	0,1	0,1	0,2	0,2	0,2	0,2	0,2
Wiskundige reserves ¹	13,6	14,7	15,4	16,5	17,7	19,1	20,4	21,7

¹ Deze reserves omvatten eveneens de schadereserves, de technische participatiereserves en de waarborgreserves.

Bibliografische referenties : *Belgisch Staatsblad* : a) Verslag van het Rentenfonds over de verrichtingen van het jaar; b) Ministerie van Verkeerswezen : Postchecks. — *Verslagen over de verrichtingen en de toestand van de ASLK van België.* — *Statistisch Jaarboek voor België* —

Statistisch Tijdschrift van het N.I.S. — *Belgische Economie in 1969.* — *Jaarverslagen van de N.M.K.N., het C.B.K.S. en het Gemeentekrediet van België.*

**XVI - 2. — VOORNAAMSTE UITGIFTEN VOOR MEER DAN EEN JAAR
VAN DE OVERHEIDSSECTOR ¹**

Leningen in Belgische franken

Openingsdatum van de intekening		Emittenten	Nominale rentevoet	Emissiekoers pct.	Looptijd	Uitgegeven bedrag ² (miljoenen franken)	Gemiddeld rendement bij de uitgifte ^{3 4}	Rendement voor de houder ⁴		
Maand	Dag							op de tussenvallende vervaldag	op de eindvervaldag	
1969	Januari	9	Interc. Autow. E3 1969-81.	6,75	98,50	12 jaar	5.000	7,00	—	6,99
	Februari	17	Belgische Staat 1969-75-82	6,50 — 6,75 ⁵	99,00	6 of 12 jaar	5.650	6,78	6,71	6,88
	Februari	17	Belgische Staat 1969-80	6,75	98,50	11 jaar 6 m. 22 d.	11.600	6,97	—	6,93
	Maart	20	N.M.B.S. 1969-77-84	6,75	99,25	8 of 15 jaar	3.500	6,99	6,88	7,07
	April	28	Wegenfonds 1969-81	7,00	98,50	12 jaar	9.200	7,25	—	7,19
	Juni	16	Belgische Staat 1969-75-81	7,00 — 7,25 ⁵	99,00	6 of 12 jaar	9.450	7,28	7,21	7,34
	Juni	16	Belgische Staat 1969-87	7,50	99,50	18 jaar	5.550	7,57	—	7,55
	September	1	Interc. Autosnelw. E5 1969-84 ⁶	5,00	100,00	15 jaar	2.000	7,61	—	—
	September	9	N.K.B.K. 1969-75	7,10	99,00	6 jaar	500	—	—	7,45
	Oktober	13	Belgische Staat 1969-75-81 ⁷	8,00 — 8,25 ⁵	99,50	5 j. 6 m. of 11 j. 6 m.	24.345	8,39	8,13	8,51
	November	24	R.T.T. 1969-81	8,25	99,00	12 jaar	3.500	8,44	—	8,44
	December	10	Stad Luik 1969-83	8,25	98,50	14 jaar	1.000	8,64	—	8,64
	December	10	Stad Antwerpen 1969-83	8,25	98,50	14 jaar	2.000	8,64	—	8,64
	December	15	N.M.K.N. 1969-80	8,25	99,00	11 jaar	1.500	8,45	—	8,45
							84.795			
1970	Januari	7	N.K.B.K. 1970-78	8,25	99,00	8 jaar	500	—	—	8,43
	Januari	14	Belgische Staat 1970-80	8,25	99,50	10 jaar	5.250	8,42	—	8,46
	Januari	14	Belgische Staat 1970-75-81	8,00 — 8,25 ⁵	99,50	5 j. 3 m. of 11 j. 3 m.	9.800	8,37	8,10	8,50
	Maart	2	Interc. Autow. E3 1970-78	8,25	99,50	8 jaar	5.000	8,50	—	8,52
	Maart	2	Interc. Autosnelw. E5 1970-78	8,25	99,50	8 jaar	3.000	8,50	—	8,52
	April	13	Belgische Staat 1970-76	8,00	99,25	6 jaar	6.950	8,18	—	8,16
	April	13	Belgische Staat 1970-80, 2 ^e r.	8,25	99,50	9 jaar 9 maanden	8.250	8,44	—	8,48
	Mei	19	N.M.B.S. 1970-76-82	8,00 — 8,25 ⁵	99,00	6 of 12 jaar	3.500	8,46	8,29	8,54
	Juni	18	Wegenfonds 1970-76-83	8,00 — 8,25 ⁵	99,00	6 of 13 jaar	10.250	8,37	8,22	8,50
	September	14	Belgische Staat 1970-83	8,50	99,00	13 jaar	10.160	8,69	—	8,72
	September	14	Belgische Staat 1970-76-82	8,25 — 8,50 ⁵	99,00	6 of 12 jaar	15.540	8,55	8,47	8,63
	Oktober	5	N.K.B.K. 1970-76	8,25	99,00	6 jaar	500	—	—	8,47
	Oktober	12	N.M.K.N. 1970-77-83	8,25 — 8,50 ⁵	99,00	7 of 13 jaar	2.000	8,57	8,45	8,60
	Oktober	26	N.M.H. 1970-80	8,50	99,00	10 jaar	2.500	8,68	—	8,65
	November	16	R.T.T. 1970-84	8,50	99,00	14 jaar	5.000	8,68	—	8,70
	December	7	Stad Luik 1970-78-84	8,25 — 8,50 ⁵	98,60	8 of 14 jaar	1.000	8,54	8,50	8,62
	December	7	Stad Antwerpen 1970-78-84	8,25 — 8,50 ⁵	98,60	8 of 14 jaar	2.000	8,54	8,50	8,62
							91.200			
1971	Januari	14	Belgische Staat 1971-84	8,50	100,00	13 jaar	13.500	8,50	—	8,50
	Januari	14	Belgische Staat 1971-77-83	8,25 — 8,50 ⁵	100,00	6 of 12 jaar	19.500	8,31	8,25	8,34
	Februari	17	N.M.K.N. 1971-79	8,00	100,00	8 jaar	5.000	8,00	—	8,00
	Februari	22	Stad Gent 1971-81	8,00	99,50	10 jaar	1.000	8,09	—	8,07
	Maart	8	Interc. Autow. E3 1971-83	7,75	99,50	12 jaar	6.000	7,82	—	7,82
	Maart	29	N.M.B.S. 1971-85	7,75	99,50	14 jaar	3.500	7,83	—	7,81
	Mei	10	Belgische Staat 1971-78-86	7,50 — 7,75 ⁵	99,50	7 of 15 jaar	21.500	7,64	7,59	7,66
	Mei	10	Belgische Staat 1971-86	7,75	99,75	15 jaar	13.000	7,79	—	7,78
	Juni	21	Interc. Autosnelw. E5 1971-83	7,75	99,50	12 jaar	6.000	7,82	—	7,82
	Juli	26	Stad Antwerpen 1971-82	7,75	99,50	11 jaar	2.500	7,83	—	7,82
	September	6	Stad Luik 1971-82	7,75	99,50	11 jaar	1.500	7,83	—	7,82
	Oktober	4	Belgische Staat 1971-87	7,50	100,00	15 jaar 6 maanden	21.300	7,51	—	7,51
	Oktober	4	Belgische Staat 1971-80-87	7,25 — 7,50 ⁵	100,00	8 j. 6 m. of 15 j. 6 m.	25.700	7,30	7,26	7,34
	December	6	R.T.T. 1971-83	7,25	100,00	12 jaar	7.000	7,25	—	7,25
							147.000			
1972	Januari	10	Interc. Autow. E3 1972-84	7,25	100,00	12 jaar	7.000	7,25	—	7,25
	Februari	7	Belgische Staat 1972-87	7,25	100,00	15 jaar	15.800	7,25	—	7,25
	Februari	7	Belgische Staat 1972-79-87	7,00 — 7,25 ⁵	99,50	7 of 15 jaar	25.200	7,14	7,09	7,16
	Maart	6	Stad Luik 1972-82	7,00	99,00	10 jaar	1.500	7,17	—	7,14
	Maart	6	Stad Antwerpen 1972-82	7,00	99,00	10 jaar	3.000	7,17	—	7,14

¹ Leningen waarvan een besluit in het Belgisch Staatsblad verschenen is, excl. de doorlopende uitgaven.

² De jaarlijkse totalen kunnen verschillen van de cijfers in kolom (1) van de vorige tabel (bruto-uitgaven per grote tranches) omdat zij het nominaal bedrag van de uitgaven bevatten zelfs als slechts een deel van de lening effectief was geplaatst en omdat daarin niet begrepen zijn de obligaties uitgegeven door de Z.K.O.S. en de Nationale stichting voor de financiering van het wetenschappelijk onderzoek.

³ Het gemiddelde rendement is het percentage dat, toegepast bij de berekening van de actuele waarde van de gezamenlijke, nog te ontvangen termijnen

(aflossingen, rente, gebeurlijke loten en premies) van de annuïteit, een actuele waarde geeft die gelijk is aan de koopprijs van het uitstaande kapitaal, berekend volgens de uitgiftekoers.

⁴ Rendementen berekend op basis van de rentetarieven vóór fiscale afhoudingen aan de bron.

⁵ Interesten : de eerste rentevoet wordt toegepast tot op de tussenvallende vervaldag, de tweede rentevoet vanaf deze vervaldag.

⁶ Lotenlening.

⁷ Met inbegrip van fr. 1.505 miljoen inschrijvingen ontvangen van 1 tct 10 december in ruil voor obligaties van de Staatslening 1964-69-75.

XIV - 9. — LEVENSVZERKERINGSMAATSCHAPPIJEN

Voornaamste balansposten

(Miljarden franken)

Belgische maatschappijen

Bron : Ministerie van Economische Zaken, Dienst van de Verzekeringen.

	1963	1964	1965	1966	1967	1968	1969	1970
ACTIVA								
Onroerende goederen	3,5	3,7	4,2	5,1	6,2	7,2	8,3	9,3
Hypothecaire leningen	12,1	14,2	15,4	16,7	18,2	19,2	21,1	22,6
Voorschotten op polissen	1,4	1,5	1,6	1,9	2,1	2,2	2,5	2,7
Effecten :								
Belgische overheidsfondsen	5,9	6,2	6,6	7,4	7,7	8,4	8,2	} 21,6
Effecten van de parastatale kredietinstellingen	5,0	5,1	6,0	6,3	6,9	8,1	8,2	
Effecten van de overige parastatale instellingen	1,6	1,9	1,9	2,2	2,6	2,5	2,5	
Effecten van de provincies en gemeenten	1,9	1,8	1,5	1,6	1,9	2,3	1,9	} 3,5
Buitenlandse effecten	1,9	1,9	2,0	2,2	2,2	3,0	3,3	
Zaïraanse effecten	0,1	0,1	0,1	0,1
Obligaties van Belg. vennootschappen	9,0	9,2	10,8	11,4	11,9	12,0	13,1	14,0
Aandelen van Belg. vennootschappen	2,9	3,0	3,2	3,3	3,5	4,0	4,2	5,0
Totaal voor de effecten ...	28,3	29,2	32,1	34,5	36,7	40,3	41,4	44,1
PASSIVA								
Verstreckte borgtochten	0,4	0,4	0,4	0,5	0,5	0,6	0,6	0,6
Wiskundige reserves ¹	45,3	49,1	54,1	59,2	64,1	69,2	74,2	80,1

Buitenlandse maatschappijen

	1963	1964	1965	1966	1967	1968	1969	1970
ACTIVA								
Onroerende goederen	1,7	2,0	2,4	2,5	2,6	2,7	2,9	3,1
Hypothecaire leningen	3,6	4,2	4,4	4,8	5,2	5,6	6,2	6,6
Voorschotten op polissen	0,5	0,6	0,6	0,6	0,6	0,6	0,7	0,7
Effecten :								
Belgische overheidsfondsen	3,7	3,8	3,9	4,3	4,7	5,0	5,0	} 8,4
Effecten van de parastatale kredietinstellingen	0,8	0,9	1,1	1,1	1,4	1,5	1,5	
Effecten van de overige parastatale instellingen	1,1	1,0	0,9	1,0	1,0	1,0	1,1	
Effecten van de provincies en gemeenten	0,5	0,5	0,4	0,4	0,4	0,5	0,4	} 0,8
Buitenlandse effecten	0,5	0,4	0,4	0,4	0,6	0,7	0,8	
Zaïraanse effecten
Obligaties van Belg. vennootschappen	0,6	0,6	0,7	0,8	0,9	0,9	1,2	1,6
Aandelen van Belg. vennootschappen	0,7	0,8	0,8	0,7	0,7	0,8	0,9	1,0
Totaal voor de effecten ...	7,9	8,0	8,2	8,7	9,7	10,4	10,9	11,8
PASSIVA								
Verstreckte borgtochten	0,1	0,1	0,1	0,2	0,2	0,2	0,2	0,2
Wiskundige reserves ¹	13,6	14,7	15,4	16,5	17,7	19,1	20,4	21,7

¹ Deze reserves omvatten eveneens de schadelreserves, de technische participatiereserves en de waarborgreserves.

Bibliografische referenties : Belgisch Staatsblad : a) Verslag van het Rentenfonds over de verrichtingen van het jaar; b) Ministerie van Verkeerswezen : Postchecks. — Verslagen over de verrichtingen en de toestand van de ASLK van België. — Statistisch Jaarboek voor België —

Statistisch Tijdschrift van het N.I.S. — Belgische Economie in 1969. — Jaarverslagen van de N.M.K.N., het C.B.K.S. en het Gemeentekrediet van België.

XV. — VOORNAAMSTE VORMEN VAN DE BESPARINGEN VAN PARTICULIEREN EN ONDERNEMINGEN BESCHIKBAAR IN DE BELGISCHE VOLKSHUISHOUDING

(Miljarden franken)

Bron : ASLK.

Spaarvormen	1964	1965	1966	1967
I. Particulieren :				
A. <i>Oppotting</i> ¹ :	p.m.	p.m.	p.m.	p.m.
B. <i>Depositosparen</i> ² :				
Spaarkassen	9,6	17,3	16,1	21,4
Banken	6,7	15,1	13,1	19,7
Parastatale kredietinstellingen	2,7	3,7	2,6	1,0
Onderlinge maatschappijen	0,3	0,3	0,2	0,2
Totaal ...	19,3	36,4	32,0	42,3
Dubbele getelde posten ³ ...	— 1,6	— 10,2	— 7,4	— 8,0
Netto-totaal ...	17,7	26,2	24,6	34,3
C. <i>Sparen door fondsvorming</i> ^{2 4} :				
Pensioenfondsen	1,3	1,3	1,7	1,4
Instellingen voor arbeidsongevallenverzekering	1,4	1,4	1,4	1,5
Kassen voor vakantiegelden	1,0	0,6	0,7	0,3
Levensverzekeringsmaatschappijen	6,3	5,4	6,9	6,4
Instellingen voor verzekering tegen wettelijke aansprakelijkheid, kapitalisatie, bouwsparen en diverse verzekeringen	0,8	2,0	1,7	1,9
Totaal ...	10,8	10,7	12,4	11,5
D. <i>Hypotheek- en bouwsparen</i> :				
Aflossing van hypotheekschulden door particulieren	12,8	14,4	14,7	16,1
Woningbouw (netto-investeringen van de particulieren)	11,2	18,4	7,6	11,8
Totaal ...	24,0	32,8	22,3	27,9
E. <i>Kapitaaluitgiften</i> :				
Nieuwe beleggingen van het publiek	21,8	19,6	26,6	35,8
F. <i>Diverse vorderingen en schulden van de particulieren</i> :	— 1,8	— 1,9	— 1,4	— 2,0
Totale netto-besparingen ...	72,5	87,4	84,5	107,5
Afschrijvingen op woningen ...	10,6	11,8	12,6	13,8
Totale bruto-besparingen ...	83,1	99,2	97,1	121,3
II. Ondernemingen :				
A. <i>Particuliere ondernemingen</i> :				
Netto-besparingen	16,1	15,3	11,6	13,0
Afschrijvingen	47,1	47,7	52,4	60,6
Bruto-besparingen ...	63,2	63,0	64,0	73,6
B. <i>Autonome openbare instellingen</i> :				
Netto-besparingen	1,7	0,5	1,8	1,8
Afschrijvingen	3,3	3,8	4,7	4,5
Bruto-besparingen ...	5,0	4,3	6,5	6,3
Algemeen totaal particulieren en ondernemingen ...				
Netto-besparingen ...	90,3	103,2	97,9	122,3
Bruto-besparingen ...	151,3	166,5	167,6	201,2

¹ De bedragen werden niet vermeld omdat, in het huidige stadium van het onderzoekingswerk, de absolute bedragen nog niet met voldoende zekerheid kunnen worden berekend voor de sector van de particulieren afzonderlijk.

² Aanwas gedurende het jaar.

³ Toeneming of vermindering van het tegoed van diverse instellingen en ondernemingen waarvan de eigen of opvraagbare reserves in een van de andere rubrieken van de tabel opgetekend zijn als een besparing van de overheid herkomstig uit het buitenland.

⁴ Exclusief de toenemingen van de reserves van de sector van de Sociale verzekering, beschouwd als een besparing van de overheid.

XVI. — UITGIFTEN EN SCHULDEN VAN DE OVERHEIDSSECTOR

1. — UITGIFTEN IN BELGISCHE FRANKEN VOOR MEER DAN EEN JAAR

(Miljarden franken)

Emittenten		Door elke belegger verkrijgbare effecten 2				Niet door elke belegger verkrijgbare effecten 4			Totale netto-uitgiften voor meer dan een jaar 1	
		Uitgiften per grote tranches			Doorlopende netto-uitgiften (4)	Totale netto-uitgiften (5) = (3) + (4)	Bruto-uitgiften (6)	Aflossingen (7)		Netto-uitgiften (8) = (6) - (7)
		Bruto-uitgiften (1)	Aflossingen 3 (2)	Netto-uitgiften (3) = (1) - (2)						
1. Staat (directe schuld alleen)	1964	30,1	22,2	7,9	—	7,9	2,0	2,0	...	7,9
	1965	29,8	13,3	16,5	—	16,5	3,0	2,3	0,7	17,2
	1966	31,3	19,4	11,9	—	11,9	1,3	0,2	1,1	13,0
	1967	37,8	26,3	11,5	—	11,5	3,0	2,3	0,7	12,2
	1968	40,9	22,9	18,0	—	18,0	1,6	1,0	0,6	18,6
	1969	56,6	43,6	13,0	—	13,0	8,3	3,8	4,5	17,5
	1970	56,0	43,8	12,2	—	12,2	3,8	5,5	- 1,7	10,5
2. Zelfstandige fondsen en instellingen voor sociale verzekering	1964	5,4	1,1	4,3	—	4,3	7,0 ⁵	3,5 ⁵	3,5	7,8
	1965	5,5	4,8	0,7	—	0,7	3,8	1,7	2,1	2,8
	1966	0,4	2,1	- 1,7	—	- 1,7	4,0	1,9	2,1	0,4
	1967	12,3	2,6	9,7	—	9,7	4,7	2,2	2,5	12,2
	1968	8,3	1,3	7,0	—	7,0	5,5	3,3 ⁶	2,2	9,2
	1969	9,5	4,3	5,2	—	5,2	8,7	3,3	5,4	10,6
	1970	10,3	2,3	8,0	—	8,0	7,9	3,7	4,2	12,2
3. Openbare financiële instellingen (ASLK inbegrepen)	1964	...	0,3	- 0,3	1,3	1,0	3,3	1,3	2,0	3,0
	1965	2,5	0,1	2,4	4,7	7,1	3,7	1,5	2,2	9,3
	1966	1,1	0,4	0,7	4,0	4,7	4,9	2,0	2,9	7,6
	1967	2,9	0,2	2,7	6,8	9,5	5,5	2,5	3,0	12,5
	1968	0,5	0,4	0,1	12,7	12,8	6,3	2,4	3,9	16,7
	1969	2,0	1,3	0,7	8,1	8,8	3,8	1,7	2,1	10,9
	1970	5,5	2,6	2,9	15,2	18,1	6,5	3,0	3,5	21,6
4. Lagere overheid, Intercom. E3 en E5 en Gemeentekrediet	1964	1,5	0,8	0,7	4,4	5,1	5,1
	1965	6,4	1,6	4,8	4,1	8,9	0,1	...	0,1	9,0
	1966	9,1	3,2	5,9	5,8	11,7	0,4	0,2	0,2	11,9
	1967	5,3	2,2	3,1	9,0	12,1	0,8	0,1	0,7	12,8
	1968	9,0	2,3	6,7	9,2	15,9	0,3	0,7	- 0,4	15,5
	1969	9,2	2,7	6,5	9,8	16,3	16,3
	1970	11,0	2,4	8,6	11,0	19,6	...	0,1	- 0,1	19,5
5. Parastatale bedrijven	1964	1,4	1,9	- 0,5	—	- 0,5	0,9	0,5	0,4	- 0,1
	1965	2,0	2,7	- 0,7	—	- 0,7	2,2	0,8	1,4	0,7
	1966	4,5	3,3	1,2	—	1,2	2,8	0,8	2,0	3,2
	1967	6,8	4,2	2,6	—	2,6	1,8	1,4	0,4	3,0
	1968	7,3	2,6	4,7	—	4,7	1,9	1,6	0,3	5,0
	1969	6,0	4,6	1,4	—	1,4	2,4	1,0	1,4	2,8
	1970	8,5	5,0	3,5	—	3,5	4,2	0,9	3,3	6,8
Totaal 1 tot 5 : totaal der uitgiften in Belgische franken van de Belgische overheidssector	1964	38,4	26,3	12,1	5,7	17,8	13,2	7,3	5,9	23,7
	1965	46,2	22,5	23,7	8,8	32,5	12,8	6,3	6,5	39,0
	1966	46,4	28,4	18,0	9,8	27,8	13,4	5,1	8,3	36,1
	1967	65,1	35,5	29,6	15,8	45,4	15,8	8,5	7,3	52,7
	1968	66,0	29,5	36,5	21,9	58,4	15,6	9,0	6,6	65,0
	1969	83,3	56,5	26,8	17,9	44,7	23,2	9,8	13,4	58,1
	1970	91,3	56,1	35,2	26,2	61,4	22,4	13,2	9,2	70,6

1 De uitgiften per grote tranches waarvan de inschrijvingsperiode over het einde van het ene jaar en het begin van het andere gespreid is worden over de twee betrokken jaren verdeeld volgens de bedragen waarvoor in de loop van ieder jaar werkelijk ingeschreven werd.

Tot 1965 zijn de doorlopende uitgiften van kasbons voor ten hoogste een jaar van de openbare financiële instellingen en het Gemeentekrediet van België begrepen in de bedragen van de doorlopende netto-uitgiften omdat ze van de uitgiften op langere looptijd niet konden afgescheiden worden. Van 1966 af, omvatten de cijfers van kolom (4) nog slechts de netto-uitgiften voor meer dan een jaar; het bedrag der netto-uitgiften voor ten hoogste een jaar voor de jaren 1966, 1967, 1968, 1969 en 1970 (« Openbare financiële instellingen » : nihil, - 0,3 miljard, 2,2 miljard, - 2,3 miljard en 3,9 miljard; « Lagere overheid en Gemeentekrediet » : 0,6 miljard, 1,6 miljard, 1,2 miljard, 2,4 miljard en 5,9 miljard) komt dus in deze tabel niet meer voor.

Pro memorie : Netto-evolutie van de schuld van hoogstens een jaar in BF van de Staat : in 1964 : 2,5; in 1965 : 7,4; in 1966 : 4,5; in 1967 : - 5,6; in 1968 : 16,9; in 1969 : - 0,4; in 1970 : 15,2 miljard.

2 Als door elke belegger verkrijgbare effecten worden beschouwd : de effecten die het voorwerp uitmaken van een openbare uitgifte, die welke ter beurze genoteerd worden of waarvan de opneming in de koerslijst

is voorzien en die welke gewoonlijk het voorwerp van verhandelingen buiten de beurs uitmaken, alsook de obligaties en kasbons welke doorlopend uitgegeven worden door het Gemeentekrediet van België, de N.M.K.N., het N.I.L.K., het Centraal Bureau voor Hypotheekkrediet, de N.K.B.K., evenals de spaarbons uitgegeven door de ASLK.

3 De door de Amortisatiekas der Staatsschuld op de Beurs ingekochte effecten worden in kolom (2) « Aflossingen » opgenomen, niet op het tijdstip van deze inkoop, doch op het ogenblik waarop zij worden vernietigd.

4 In beginsel per grote tranches, doch met inbegrip van de doorlopende uitgiften van de parastatale instellingen voor de huisvesting.

5 De cijfers begrepen in de rekening van het Dotatiefonds omvatten onder de rubriek « Bruto-uitgiften » voor 2,8 miljard geconsolideerde schuld (interessen- en delgingen, die op de vervaldag niet werden uitgekeerd) en onder de rubriek « Aflossingen » voor 1,6 miljard terugbetalingen die betrekking hebben op de jaren 1961 tot 1963.

6 Exclusief 3,8 miljard effecten van de Rijksdienst voor pensioenen der zelfstandigen die geannuleerd werden nadat de ASLK het beheer van de « Pensioenen der zelfstandigen » had overgedragen aan de Rijksdienst voor de sociale verzekeringen der zelfstandigen.

**XVI - 2. — VOORNAAMSTE UITGIFTEN VOOR MEER DAN EEN JAAR
VAN DE OVERHEIDSSECTOR ¹**

Leningen in Belgische franken

Openingsdatum van de intekening		Emittenten	Nominale rentevoet	Emissiekoers pct.	Looptijd	Uitgegeven bedrag ² (miljoenen franken)	Gemiddeld rendement bij de uitgifte ^{3 4}	Rendement voor de houder ⁴		
Maand	Dag							op de tussenliggende vervaldag	op de eindvervaldag	
1969	Januari	9	Interc. Autow. E3 1969-81	6,75	98,50	12 jaar	5.000	7,00	—	6,99
	Februari	17	Belgische Staat 1969-75-82	6,50 — 6,75 ⁵	99,00	6 of 13 jaar	5.650	6,78	6,71	6,88
	Februari	17	Belgische Staat 1969-80	6,75	98,50	11 jaar 6 m. 22 d.	11.600	6,97	—	6,93
	Maart	20	N.M.B.S. 1969-77-84	6,75	99,25	8 of 15 jaar	3.500	6,99	6,88	7,07
	April	28	Wegenfonds 1969-81	7,00	98,50	12 jaar	9.200	7,25	—	7,19
	Juni	16	Belgische Staat 1969-75-81	7,00 — 7,25 ⁵	99,00	6 of 12 jaar	9.450	7,28	7,21	7,34
	Juni	16	Belgische Staat 1969-87	7,50	99,50	18 jaar	5.550	7,57	—	7,55
	September	1	Interc. Autosnelw. E5 1969-84 ⁶	5,00	100,00	15 jaar	2.000	7,61	—	—
	September	9	N.K.B.K. 1969-75	7,10	99,00	6 jaar	500	—	—	7,45
	Oktober	13	Belgische Staat 1969-75-81 ⁷	8,00 — 8,25 ⁵	99,50	5 j. 6 m. of 11 j. 6 m.	24.345	8,39	8,13	8,51
	November	24	R.T.T. 1969-81	8,25	99,00	12 jaar	3.500	8,44	—	8,44
	December	10	Stad Luik 1969-83	8,25	98,50	14 jaar	1.000	8,64	—	8,64
	December	10	Stad Antwerpen 1969-83	8,25	98,50	14 jaar	2.000	8,64	—	8,64
	December	15	N.M.K.N. 1969-80	8,25	99,00	11 jaar	1.500	8,45	—	8,45
							84.795			
1970	Januari	7	N.K.B.K. 1970-78	8,25	99,00	8 jaar	500	—	—	8,43
	Januari	14	Belgische Staat 1970-80	8,25	99,50	10 jaar	5.250	8,42	—	8,46
	Januari	14	Belgische Staat 1970-75-81	8,00 — 8,25 ⁵	99,50	5 j. 3 m. of 11 j. 3 m.	9.800	8,37	8,10	8,50
	Maart	2	Interc. Autow. E3 1970-78	8,25	99,50	8 jaar	5.000	8,50	—	8,52
	Maart	2	Interc. Autosnelw. E5 1970-78	8,25	99,50	8 jaar	3.000	8,50	—	8,52
	April	13	Belgische Staat 1970-76	8,00	99,25	6 jaar	6.950	8,18	—	8,16
	April	13	Belgische Staat 1970-80, 2 ^e r.	8,25	99,50	9 jaar 9 maanden	8.250	8,44	—	8,48
	Mei	19	N.M.B.S. 1970-76-82	8,00 — 8,25 ⁵	99,00	6 of 12 jaar	3.500	8,46	8,29	8,54
	Juni	18	Wegenfonds 1970-76-83	8,00 — 8,25 ⁵	99,00	6 of 13 jaar	10.250	8,37	8,22	8,50
	September	14	Belgische Staat 1970-83	8,50	99,00	13 jaar	10.160	8,69	—	8,72
	September	14	Belgische Staat 1970-76-82	8,25 — 8,50 ⁵	99,00	6 of 12 jaar	15.540	8,55	8,47	8,63
	Oktober	5	N.K.B.K. 1970-76	8,25	99,00	6 jaar	500	—	—	8,47
	Oktober	12	N.M.K.N. 1970-77-83	8,25 — 8,50 ⁵	99,00	7 of 13 jaar	2.000	8,57	8,45	8,60
	Oktober	26	N.M.H. 1970-80	8,50	99,00	10 jaar	2.500	8,68	—	8,65
	November	16	R.T.T. 1970-84	8,50	99,00	14 jaar	5.000	8,68	—	8,70
	December	7	Stad Luik 1970-78-84	8,25 — 8,50 ⁵	98,60	8 of 14 jaar	1.000	8,54	8,50	8,62
	December	7	Stad Antwerpen 1970-78-84	8,25 — 8,50 ⁵	98,60	8 of 14 jaar	2.000	8,54	8,50	8,62
							91.200			
1971	Januari	14	Belgische Staat 1971-84	8,50	100,00	13 jaar	13.500	8,50	—	8,50
	Januari	14	Belgische Staat 1971-77-83	8,25 — 8,50 ⁵	100,00	6 of 12 jaar	19.500	8,31	8,25	8,34
	Februari	17	N.M.K.N. 1971-79	8,00	100,00	8 jaar	5.000	8,00	—	8,00
	Februari	22	Stad Gent 1971-81	8,00	99,50	10 jaar	1.000	8,09	—	8,07
	Maart	8	Interc. Autow. E3 1971-83	7,75	99,50	12 jaar	6.000	7,82	—	7,82
	Maart	29	N.M.B.S. 1971-85	7,75	99,50	14 jaar	3.500	7,83	—	7,81
	Mei	10	Belgische Staat 1971-78-86	7,50 — 7,75 ⁵	99,50	7 of 15 jaar	21.500	7,64	7,59	7,66
	Mei	10	Belgische Staat 1971-86	7,75	99,75	15 jaar	13.000	7,79	—	7,78
	Juni	21	Interc. Autosnelw. E5 1971-83	7,75	99,50	12 jaar	6.000	7,82	—	7,82
	Juli	26	Stad Antwerpen 1971-82	7,75	99,50	11 jaar	2.500	7,83	—	7,82
	September	6	Stad Luik 1971-82	7,75	99,50	11 jaar	1.500	7,83	—	7,82
	Oktober	4	Belgische Staat 1971-87	7,50	100,00	15 jaar 6 maanden	21.300	7,51	—	7,51
	Oktober	4	Belgische Staat 1971-80-87	7,25 — 7,50 ⁵	100,00	8 j. 6 m. of 15 j. 6 m.	25.700	7,30	7,26	7,34
	December	6	R.T.T. 1971-83	7,25	100,00	12 jaar	7.000	7,25	—	7,25
							147.000			
1972	Januari	10	Interc. Autow. E3 1972-84	7,25	100,00	12 jaar	7.000	7,25	—	7,25
	Februari	7	Belgische Staat 1972-87	7,25	100,00	15 jaar	15.800	7,25	—	7,25
	Februari	7	Belgische Staat 1972-79-87	7,00 — 7,25 ⁵	99,50	7 of 15 jaar	25.200	7,14	7,09	7,16
	Maart	6	Stad Luik 1972-82	7,00	99,00	10 jaar	1.500	7,17	—	7,14
	Maart	6	Stad Antwerpen 1972-82	7,00	99,00	10 jaar	3.000	7,17	—	7,14

¹ Leningen waarvan een besluit in het *Belgisch Staatsblad* verschenen is, excl. de doorlopende uitgiften.

² De jaarlijkse totalen kunnen verschillen van de cijfers in kolom (1) van de vorige tabel (bruto-uitgiften per grote tranches) omdat zij het nominaal bedrag van de uitgiften bevatten zelfs als slechts een deel van de lening effectief was geplaatst en omdat daarin niet begrepen zijn de obligaties uitgegeven door de Z.K.O.S. en de Nationale stichting voor de financiering van het wetenschappelijk onderzoek.

³ Het gemiddelde rendement is het percentage dat, toegepast bij de berekening van de actuele waarde van de gezamenlijke, nog te ontvangen termijnen

(aflossingen, rente, gebeurlijke loten en premies) van de annuïteit, een actuele waarde geeft die gelijk is aan de koopprijs van het uitstaande kapitaal, berekend volgens de uitgiftekosten.

⁴ Rendementen berekend op basis van de rentetarieven vóór fiscale afhoudingen aan de bron.

⁵ Interesten : de eerste rentevoet wordt toegepast tot op de tussenliggende vervaldag, de tweede rentevoet vanaf deze vervaldag.

⁶ Lotenlening.

⁷ Met inbegrip van fr. 1.595 miljoen inschrijvingen ontvangen van 1 tot 10 december in ruil voor obligaties van de Staatslening 1964-69-75.

XVI - 3. — RIJKSSCHULD

XVI - 3a. — Officiële staat

(Miljarden franken)

Bron : Ministerie van Financiën.

Einde periode	Directe schuld									Indirecte schuld	Totale schuld (excl. de van de Republiek overgenomen schuld) ²	Van de Republiek Zaïre overgenomen schuld ³	Totale schuld (incl. de van de Republiek Zaïre overgenomen schuld) ²
	in Belgische franken					in vreemde valuta's							
	gevestigde 1	op halflange termijn	op korte termijn	Vrije tegoeden van de particulieren in postrekening	Totaal	gevestigde 2	halflange en korte termijn	Totaal 2	Totale directe schuld 2				
(1)	(2)	(3)	(4)	(5) = (1) tot (4)	(6)	(7)	(8) = (6) + (7)	(9) = (5) + (8)	(10)	(11) = (9) + (10)	(12)	(13) = (11) + (12)	
1963	261,6	13,7	55,1	39,8	370,2	18,4	28,1	46,5	416,7	29,3	446,0		
1964	276,9	6,3	51,2	46,2	380,6	17,2	31,0	48,2	428,8	33,3	462,1		
1965	293,6	6,8	58,6	46,3	405,3	15,6	29,8	45,4	450,7	33,9	484,6	4,4	489,0
1966	305,6	7,8	59,9	49,4	422,7	14,3	35,5	49,8	472,5	31,0	503,5	3,9	507,4
1967	317,1	8,5	57,8	45,9	429,3	12,9	42,5	55,4	484,7	40,7	525,4	3,5	528,9
1968	335,0	9,1	66,2	54,5	464,8	11,5	43,4	54,9	519,7	47,6	567,3	3,0	570,3
1969	347,7	13,9	67,3	52,9	481,8	11,2	49,9	61,1	542,9	52,9	595,8	2,6	598,4
1970	359,6	12,5	78,1	57,3	507,5	9,9	40,4	50,3	557,8	61,7	619,5	2,2	621,7
1969 September	340,7	16,1	70,8	45,2	472,8	11,2	49,7	60,9	533,7	53,1	586,8	2,7	589,5
December	347,7	13,9	67,3	52,9	481,8	11,2	49,9	61,1	542,9	52,9	595,8	2,6	598,4
1970 Maart	349,5	13,8	79,8	49,0	492,1	10,9	47,7	58,6	550,7	52,5	603,2	2,5	605,7
Juni	354,4	12,2	77,7	49,9	494,2	10,4	46,5	56,9	551,1	56,1	607,2	2,4	609,6
September	353,1	11,1	72,2	46,6	483,0	10,1	46,4	56,5	539,5	62,1	601,6	2,3	603,9
December	359,6	12,5	78,1	57,3	507,5	9,9	40,4	50,3	557,8	61,7	619,5	2,2	621,7
1971 Januari	375,4	12,5	67,1	56,6	511,6	9,8	39,1	48,9	560,5	60,1	620,6	2,2	622,8
Februari	378,4	13,8	73,0	51,6	516,8	9,8	34,5	44,3	561,1	59,9	621,0	2,1	623,1
Maart	377,0	14,0	86,8	50,3	528,1	9,7	31,3	41,0	569,1	59,7	628,8	2,1	630,9
April	375,3	14,5	88,8	58,4	537,0	9,5	27,8	37,3	574,3	58,4	632,7	2,0	634,7
Mei	397,2	14,9	84,7	52,3	549,1	9,5	25,5	35,0	584,1	58,2	642,3	2,0	644,3
Juni	394,3	13,7	92,0	53,0	553,0	9,3	21,6	30,9	583,9	58,3	642,2	2,0	644,2
Juli	393,2	12,9	81,5	53,8	541,4	9,1	20,8	29,9	571,3	58,1	629,4	2,0	631,4
Augustus	392,5	13,2	83,8	50,0	560,5	9,0	17,7	26,7	587,2	58,0	624,1	2,0	626,1
September	391,6	13,9	96,3	49,5	551,3	8,9	17,1	26,0	577,3	57,7	635,0	1,9	636,9
Oktober	429,2	13,7	70,7	52,0	565,6	8,8	15,8	24,6	590,2	57,5	647,7	1,9	649,6
November	427,4	13,3	64,6	51,2	556,5	8,8	14,1	22,9	579,4	57,4	636,8	1,9	638,7
December	426,7	13,3	66,8	57,2	564,0	8,2	14,0	22,2	586,2	56,7	642,9	1,8	644,7
1972 Januari	424,7	14,0	73,1	57,9	569,7	8,2	13,8	22,0	591,7	56,4	648,1	1,8	649,9

1 Incl. de Muntsaneringsslening.

2 Exclusief de uit de oorlog 1914-1918 voortvloeiende intergouvernementele schuld.

3 Zie : Belgisch Staatsblad - 27-5-1965 - Overeenkomst van 6 februari 1965.

XVI - 3b. — Veranderingen in de overheidsschuld die aanleiding hebben gegeven tot geldbewegingen

(Miljarden franken)

Periode	Totale schuld (excl. de van de Republiek Zaïre overgenomen schuld) ¹	Van de Republiek Zaïre overgenomen schuld ²	Totale schuld ³	Uit te schakelen boekhoudkundige veranderingen				Uit te schakelen dubbel getelde posten	Veranderingen in de overheidsschuld die aanleiding hebben gegeven tot geldbewegingen ⁷	Pro memorie : Veranderingen in het uitstaande bedrag door het Wegensfonds geaccepteerde wissels ⁸
				Schatkistcertificaten in het bezit van het I.M.F. ⁴	Schatkistcertificaten waarop de N.B.B. heeft ingeschreven voor de financiering van de leningen aan het I.M.F. ⁵	Tegoed van de N.B.B. bij het B.P.C. voor rekening van de Minister van Nationale Opvoeding ⁶	Diversen			
	(1)	(2)	(3) = (1) + (2)	(4)	(5)	(6)	(7)	(8)	(9) = (3) - (8)	(10)
1964	+ 16,1	- 1,2	+ 14,9	- 1,7	+ 1,5	+ 0,1	+ 15,0	...
1965	+ 22,5	- 2,1	+ 20,4	- 3,5	+ 1,9	- 0,1	+ 22,1	...
1966	+ 18,9	- 0,5	+ 18,4	+ 1,3	+ 17,1	...
1967	+ 21,9	- 0,4	+ 21,5	+ 0,5	- 1,5	+ 0,3	+ 22,2	+ 0,8
1968	+ 41,9	- 0,5	+ 41,4	+ 4,4	+ 3,1	+ 0,8	+ 33,1	+ 1,0
1969	+ 28,5	- 0,4	+ 28,1	+ 2,3	- 5,0	+ 0,2	+ 0,7 ⁹	...	+ 29,9	- 1,8
1970	+ 23,7	- 0,4	+ 23,3	- 9,0	+ 32,3	...
1971	+ 23,4	- 0,4	+ 23,0	- 10,4	...	- 0,3	- 0,1 ⁹	...	+ 33,8	...
1971 1 ^e maand	+ 1,1	...	+ 1,1	- 6,3	...	- 0,2	+ 0,5	...
1972 1 ^e maand	+ 5,2	...	+ 5,2	- 0,1	+ 1,6	...

1 Veranderingen in kolom (1) van tabel XVI - 3a.

2 Veranderingen in kolom (2) van tabel XVI - 3a. De van de Republiek Zaïre overgenomen schuld komt op deze tabel evenwel slechts voor sinds de bekrachtiging van de overeenkomst van 6 februari 1965.

3 Veranderingen in kolom (3) van tabel XVI - 3a. sedert 1966.

4 De terugbetalingen van schatkistcertificaten in het bezit van het I.M.F. vallen, overeenkomstig de van kracht zijnde wettelijke en conventionele bepalingen, ten laste van de N.B.B.; deze laatste ontvangt anderzijds het provenu van de inschrijvingen op certificaten door het Fonds.

5 De inschrijving op schatkistcertificaten is enkel de technische werkwijze waarop de N.B.B. de leningen financiert die zij aan het I.M.F. toestaat

in het kader van de Algemene Leningsakkoorden.

6 De veranderingen in het tegoed van de N.B.B. bij het B.P.C. voor rekening van de Minister van Nationale Opvoeding hebben de bewegingen in het tegoed van de Minister van Nationale Opvoeding bij de Bank als juiste tegenpost.

7 Het totaal van de kolommen (9) en (10) stemt overeen (met tegenovergesteld teken) met kolom (5) « Nettofinancieringsbehoeften van de Staat » van tabel XI - 3.

8 Herwaardering van de D.M.

9 I.B.H.O. : + 0,5; herwaardering van de Zwitserse frank : + 0,8.

10 Besluiten van de Conferentie van de Groep van Tien te Washington op 17 en 18-12-1971 : - 0,8 (U.S.-dollar) en - 0,1 (Zwitserse frank).

**XVI - 4. — INDELING VAN DE SCHULDEN IN BELGISCHE FRANKEN
VOOR MEER DAN EEN JAAR VAN DE OVERHEIDSSECTOR**

a) Indeling naar de debiteuren

(Nominale waarden aan het einde van het jaar, miljarden franken)

	Niet-financiële sectoren				Financiële instellingen ³	Totaal	Pro memorie : Zairaanse effecten en effecten van het Belgisch-Kongolese Fonds voor Delging en Beheer ⁴
	Staat ²	Parastatale bedrijven	Sociale verzekering en pensioenfondsen	Niet elders vermelde overheidssector.			

Verkrijgbaar door elke belegger¹

1963	238,8	28,4	—	27,2	113,2	407,6	10,1
1964	250,8	28,6	—	26,5	120,3	426,2	10,1
1965	268,0	27,9	—	30,4	132,6	458,9	11,4
1966	277,1	30,1	—	35,9	144,9	488,0	11,5
1967	298,0	33,0	—	39,4	165,3	535,7	11,4
1968	322,7	38,0	—	46,6	191,0	598,3	11,1
1969	340,6	39,7	—	53,6	209,4	643,3	11,0
1970	360,8	43,5	—	62,5	248,8	715,6	n.b.

Niet verkrijgbaar door elke belegger

1963	64,4	6,2	11,7	11,1	23,3	116,7	0,8
1964	64,2	6,5	13,2	13,2	25,3	122,4	0,8
1965	64,8	8,1	14,6	13,9	27,3	128,7	—
1966	65,8	10,0	16,1	14,9	29,5	136,3	—
1967	66,4	10,8	17,9	16,3	31,8	143,2	—
1968	67,0	11,9	14,0	16,5	34,8	144,2	—
1969	71,8	13,3	19,1	16,9	37,1	158,2	—
1970	70,9	16,8	22,1	17,3	39,7	166,8	—

Totaal

1963	303,2	34,6	11,7	38,3	136,5	524,3	10,9
1964	315,0	35,1	13,2	39,7	145,6	548,6	10,9
1965	332,8	36,0	14,6	44,3	159,9	587,6	11,4
1966	342,9	40,1	16,1	50,8	174,4	624,3	11,5
1967	364,4	43,8	17,9	55,7	197,1	678,9	11,4
1968	389,7	49,9	14,0	63,1	225,8	742,5	11,1
1969	412,4	53,0	19,1	70,5	246,5	801,5	11,0
1970	431,7	60,3	22,1	79,8	288,5	882,4	n.b.

¹ Als door elke belegger verkrijgbare effecten worden beschouwd : de effecten, die het voorwerp uitmaakten van een openbare uitgifte, die welke ter beurze genoteerd worden of waarvan de opneming in de koerslijst is voorzien en die welke gewoonlijk het voorwerp van verhandelingen buiten de beurs uitmaken, alsook de obligaties en kasbons welke doorlopend uitgegeven worden door het Gemeentekrediet van België, de N.M.K.N., het N.I.L.K., de N.R.B.K., het C.B.H.K., evenals de spaar-

bons uitgegeven door de ASLK.

² Belgische gevestigde en halfjarige binnenlandse directe en indirecte overheidsschuld.

³ Incl. de kasbons voor ten hoogste een jaar.

⁴ Effecten in aanmerking genomen of in aanmerking komende voor inschrijving op het Fonds, inclusief de aan het einde van ieder jaar werkelijk toegekende vergoeding.

**XVI - 4. — INDELING VAN DE SCHULDEN IN BELGISCHE FRANKEN
VOOR MEER DAN EEN JAAR VAN DE OVERHEIDSSECTOR**

b) Indeling naar de houders

(Nominale waarden aan het einde van het jaar, miljarden franken)

	Niet-financiële sectoren				Financiële instellingen					Totaal
	Bedrijven, particulieren, Buitenland	Parastatale bedrijven	Niet elders vermelde overheidssector 2	Sociale verzekering 3	Geldscheppende instellingen 4	Rentenfonds	Spaarkassen, hypotheek- en kapitalisatie-maatschappijen	Instellingen voor verzekering op het leven en tegen arbeidsongevallen, pensioenfondsen 3	Niet-geldscheppende openbare kredietinstellingen	

Verkrijgbaar door elke belegger ¹

1963	214,2	3,6	1,9	1,5	51,7	7,5	48,1	69,1	10,0	407,6
1964	229,3	3,8	1,9	2,6	52,2	5,9	47,0	73,6	9,9	426,2
1965	245,3	3,8	2,1	4,8	61,5	5,4	50,0	76,0	10,0	458,9
1966	264,9	3,8	2,9	6,8	64,3	5,5	51,1	78,5	10,2	488,0
1967	294,2	3,8	3,0	4,1	74,8	5,0	54,2	86,9	9,7	535,7
1968	319,3	4,4	3,0	4,6	91,0	7,1	61,4	89,8	17,7	598,3
1969	347,2	4,4	3,0	5,0	102,4	6,9	64,5	91,2	18,7	643,3
1970	387,2	4,1	3,0	5,4	127,3	6,0	68,9	95,3	18,4	715,6

Niet verkrijgbaar door elke belegger

1963	5,7	0,5	0,1	1,2	58,6	—	17,6	31,7	1,3	116,7
1964	6,0	0,2	0,1	1,5	59,3	—	20,0	34,7	0,6	122,4
1965	6,5	0,2	0,1	1,3	60,9	—	21,1	37,9	0,7	128,7
1966	7,7	0,3	0,1	1,6	62,4	—	22,6	40,5	1,1	136,3
1967	9,5	0,4	0,1	1,5	64,2	—	23,6	43,0	0,9	143,2
1968	6,4	0,2	0,2	1,4	64,4	—	25,8	44,6	1,2	144,8
1969	6,2	0,3	0,2	1,3	65,0	—	27,9	50,5	6,8	158,2
1970	7,3	0,4	0,2	1,9	68,7	—	29,8	53,5	5,0	166,8

Totaal

1963	219,9	4,1	2,0	2,7	110,3	7,5	65,7	100,8	11,3	524,3
1964	235,3	4,0	2,0	4,1	111,5	5,9	67,0	108,3	10,5	548,6
1965	251,8	4,0	2,2	6,1	122,4	5,4	71,1	113,9	10,7	587,6
1966	272,6	4,1	3,0	8,4	126,7	5,5	73,7	119,0	11,3	624,3
1967	303,7	4,2	3,1	5,6	139,0	5,0	77,8	129,9	10,6	678,9
1968	325,7	4,6	3,2	6,0	155,4	7,1	87,2	134,4	18,9	742,5
1969	353,4	4,7	3,2	6,3	167,4	6,9	92,4	141,7	25,5	801,5
1970	394,5	4,5	3,2	7,3	196,0	6,0	98,7	148,8	23,4	882,4

¹ Als door elke belegger verkrijgbare effecten worden beschouwd de effecten, die het voorwerp uitmaakten van een openbare uitgifte, die welke ter beurze genoteerd worden of waarvan de opneming in de koerslijst is voorzien en die welke gewoonlijk het voorwerp van verhandelingen buiten de beurs uitmaken, alsook de obligaties en kasbons welke doorlopend uitgegeven worden door het Gemeentekrediet van België, de N.M.K.N., het N.I.L.K., de N.K.B.K., het C.B.H.K., evenals de Spaarbons uitgegeven door de ASLK.

² Excl. de zelfstandige fondsen en de parastatale instellingen die de kenmerken vertonen van geldscheppende instellingen of van instellingen

Bibliografische referenties : *Statistisch Tijdschrift van het N.I.S.* — *Statistisch Jaarboek voor België.* — *Tijdschrift voor Documentatie en Voorlichting van Financiën.* — *Tijdschrift voor Documentatie en Voorlichting* : XXXVIe jaargang, deel I, nr 8, maart 1961 : « Inventaris en onderbrenging der Belgische overheidsfondsen ». XXXVIIIe jaargang, deel I, nr 4, april 1963 : « Inventaris en onderbrenging der Belgische overheidsfondsen ». — XLIIe jaargang, deel I, nr 3, maart 1966 : « Inventaris en spreiding van de vast rentende effecten op halflange

gen voor het spaarwezen, de sociale verzekering, de verzekeringen of de kapitalisatie.

³ De bedragen eind 1966 en 1967 van de sectoren « Sociale Verzekering » en « Instellingen voor verzekering op het leven en tegen arbeidsongevallen, pensioenfondsen », kunnen niet met elkaar vergeleken worden, terwille van een overdracht van tegoeden, ten bedrage van fr. 3,4 miljard eind 1966, van de eerste naar de tweede sector, als gevolg van een overname door de Rijksdienst voor Werknemerspensioenen (instelling uit de 1e sector).

⁴ Excl. het bezit van de pensioenkassen door deze instellingen beheerd.

en lange termijn van de overheidsfondsen ». — XLIIIe jaargang, deel I, nr 3, maart 1968 : « Inventaris en spreiding van de vast rentende effecten op halflange en lange termijn van de overheidssector ». — XLV^e jaargang, deel I, nr 3, maart 1970 : « Inventaris en spreiding van de effecten met vast rendement op halflange en lange termijn van de overheidssector ». — *Belgische Economische Statistiek 1950-1960.*

XVII. — EFFECTEN VAN DE PARTICULIERE SECTOR EN KREDIETEN AAN DE BEDRIJVEN EN PARTICULIEREN

1. — EVOLUTIE VAN DE OMZET, DE NOTERINGEN EN HET RENDEMENT VAN DE BEURSWAARDEN

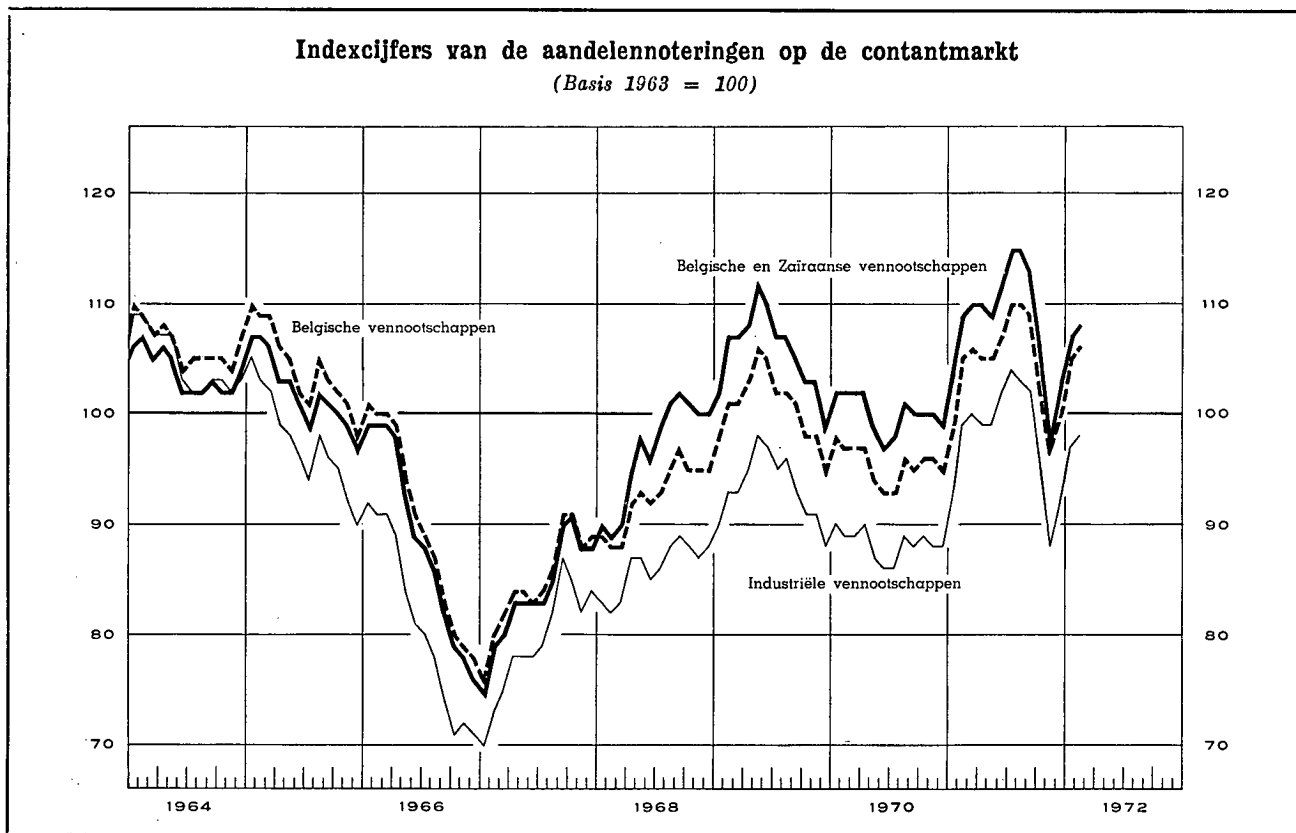

Maandgemiddelden of maanden	Omzet		Gezamenlijk indexcijfer van de aandelennoteringen						Rendementspercentages ^{3 5}					
	gemiddelde per beursdag (miljoenen franken) 1 5		Contantmarkt				Termijnmarkt	Belgische effecten						
			Belgische en zairaanse effecten	Belgische effecten				Algemeen	Industriële					
				Algemeen	Industriële									
(Basis 1963 = 100) 2 4										(in pct.)				
1964	91		104	106	105	99		3,2			3,0			
1965	83		102	104	97	98		3,4			3,5			
1966	71		88	90	80	88		4,1			4,2			
1967	81		84	85	79	91		4,2			4,0			
1968	134		97	93	86	118		3,8 ⁶			3,8 ⁶			
1969	149		106	101	93	141		3,7			3,4			
1970	112		100	95	88	128		4,9			5,2			
1971	169		109	105	98	133		5,2			5,9			
			1971	1972	1971	1972	1971	1972	1971	1972	1971	1972	1971	1972
Januari	208	152	104	107	99	105	93	97	128	132	5,0	5,2	5,7	5,9
Februari	210		109	108	105	106	99	98	134	132	4,9	4,9	5,7	5,3
Maart	173		110		106		100		135		5,0		5,8	
April	205		110		105		99		136		5,0		5,6	
Mei	183		109		105		99		135		5,1		5,8	
Juni	181		112		107		102		137		5,0		5,7	
Juli	187		115		110		104		142		4,9		5,4	
Augustus	150		115		110		103		141		5,1		5,8	
September	156		113		109		102		136		5,5		6,4	
Oktober	134		106		102		95		125		5,5		6,3	
November	130		98		97		88		117		5,4		6,1	
December	110		103		100		92		124		5,4		6,1	

¹ Bron : Beurscommissie te Brussel : deze gegevens hebben betrekking op de transacties in vennootschapsobligaties en in aandelen (termijn- en contantmarkt).

² Bron : N.I.S. : Voor de jaarcijfers : gemiddelde van de indexcijfers op de 10e en 25e van iedere maand; voor de maandcijfers : uitsluitend indexcijfers op de 10e van iedere maand.

³ Bron : Kredietbank : Verhouding van het laatst aangekondigde of betaalde nettodividend tot de notering aan het einde van de maand.

⁴ Beurs te Brussel en te Antwerpen.

⁵ Beurs te Brussel.

⁶ Nieuwe reeks.

XVII - 2. — RENDEMENT VAN DE VENNOOTSCHAPPEN OP AANDELEN ¹

Jaarcijfers

Bron : N.I.S. (gegevens gewijzigd door de N.B.B.).

Periode ²	Aantal getelde vennoot- schappen	Gestort kapitaal	Reserves	Nettoresultaat van het boekjaar		Betaalbaar gestelde bruto- dividenden	Betaalde tantièmes	Obligatieleningen	
				Winst	Verlies			Uitstaande obligatie- schuld op 31/12	Brutobedrag van de uitbetaalde coupons ³
				(mijarden franken)					
(1)	(2)	(3)	(4)	(5)	(6)	(7)	(8)	(9)	

A. — Vennootschappen met voornaamste activiteit in België

Banken ⁴

1964	53	6,8	5,2	1,5	...	0,8	0,1	11,1	0,5
1965	55	9,1	4,8	1,8	...	0,9	0,1	11,1	0,5
1966	54	9,4	5,9	1,8	...	1,0	0,1	11,6	0,5
1967	50	10,1	7,2	1,9	...	1,1	0,1	13,1	0,6
1968	50	10,4	8,1	2,1	...	1,1	0,1	16,0	0,7
1969	52	14,5	8,8	2,4	...	1,4	0,1	20,3	0,9

Financiële vennootschappen en maatschappijen voor onroerende goederen ⁵

1964	1.712	35,9	20,4	3,8	0,2	2,4	0,1	15,8	0,7
1965	1.778	37,6	21,6	3,9	0,3	2,4	0,1	17,6	0,9
1966	1.819	39,0	23,0	4,4	0,3	2,5	0,2	19,8	1,0
1967	1.865	44,4	26,2	4,4	0,4	2,8	0,2	23,7	1,1
1968	1.892	48,1	27,3	4,9	0,5	2,9	0,2	28,1	1,4
1969	1.940	53,5	28,8	5,6	0,6	3,2	0,2	33,6	1,8

Metaalverwerkende nijverheid

1964	1.264	18,6	13,6	3,7	0,6	1,1	0,1	1,8	0,1
1965	1.379	20,0	15,8	4,5	0,9	1,6	0,2	1,8	0,1
1966	1.396	21,5	17,3	4,8	0,9	1,3	0,2	2,1	0,1
1967	1.391	22,9	19,3	4,0	1,4	1,3	0,2	2,4	0,1
1968	1.361	23,9	21,3	4,0	1,3	1,5	0,1	2,3	0,1
1969	1.352	28,5	20,5	4,8	1,3	1,5	0,1	2,1	0,2

IJzer- en staalnijverheid

1964	100	17,9	16,1	1,1	0,7	0,3	...	6,3	0,3
1965	100	19,4	17,7	1,0	0,4	0,7	...	6,9	0,4
1966	96	21,3	18,2	0,6	0,2	0,3	...	6,6	0,4
1967	93	23,9	18,5	0,8	0,4	0,2	...	5,6	0,4
1968	90	26,2	19,3	0,5	0,1	0,3	...	5,1	0,3
1969	87	26,9	20,1	0,9	0,1	0,4	...	4,4	0,3

Textielnijverheid

1964	912	11,2	10,4	1,3	0,4	0,4	0,1	0,3	...
1965	981	12,0	11,1	1,1	0,4	0,3	0,1	0,3	...
1966	986	12,8	11,1	1,3	0,8	0,4	0,1	0,3	...
1967	976	13,1	11,4	1,3	0,7	0,3	0,1	0,3	...
1968	957	13,2	12,0	1,1	0,7	0,3	0,1	0,3	...
1969	929	13,8	11,3	1,5	0,5	0,4	0,1	0,3	...

Noten : zie onderaan tabel XVII-2.

XVII - 2. — RENDEMENT VAN DE VENNOOTSCHAPPEN OP AANDELEN ¹ (vervolg)

Jaarcijfers

Bron : N.I.S. (gegevens gewijzigd door de N.B.B.).

Periode 2	Aantal getelde vennootschappen	Gestort kapitaal	Reserves	Nettoresultaat van het boekjaar		Betaalbaar gestelde bruto-dividenden	Betaalde tantièmes	Obligatieleningen	
				Winst	Verlies			Uitstaande obligatieschuld op 31/12	Brutobedrag van de uitbetaalde coupons ³
				(miljarden franken)					
(1)	(2)	(3)	(4)	(5)	(6)	(7)	(8)	(9)	

Voedingsmiddelennijverheid

1964	685	11,0	7,5	1,4	0,2	0,6	0,1	0,9	0,1
1965	723	11,6	8,7	1,6	0,2	0,6	0,1	0,9	0,1
1966	725	12,1	9,5	1,7	0,2	0,7	0,1	0,9	0,1
1967	729	12,9	10,8	2,1	0,3	0,8	0,1	0,9	0,1
1968	717	14,7	10,2	2,5	0,4	0,9	0,1	0,8	0,1
1969	703	16,1	9,9	2,2	0,5	0,8	0,1	0,9	0,1

Scheikundige nijverheid

1964	542	17,0	8,5	2,4	0,4	1,2	0,1	0,8	0,1
1965	601	18,7	9,3	2,9	0,4	1,2	0,1	0,7	0,1
1966	606	20,2	9,8	2,8	0,4	1,5	0,1	0,6	...
1967	607	22,3	10,7	2,7	0,6	1,5	0,1	0,5	...
1968	627	35,1	25,8	4,1	0,9	2,2	0,1	0,4	...
1969	648	40,4	26,0	5,3	0,8	2,7	0,1	0,4	...

Elektriciteit

1964	29	23,3	3,8	2,2	...	1,8	0,1	8,9	0,5
1965	28	23,7	4,2	2,3	...	2,0	0,1	12,3	0,6
1966	24	23,5	4,3	2,3	...	1,9	0,1	13,3	0,8
1967	16	14,6	2,2	1,3	...	1,2	...	14,2	0,9
1968	17	28,0	5,8	2,6	...	2,3	0,1	14,2	0,9
1969	17	27,2	5,3	2,6	...	2,4	0,1	14,6	0,9

Steenkolennijverheid

1964	36	7,0	1,0	0,4	0,4	0,3	...	0,3	...
1965	35	8,0	1,6	0,2	0,7	0,1	...	0,3	...
1966	30	7,0	2,0	0,2	0,6	0,1	...	0,3	...
1967	30	7,0	1,8	0,1	0,8	0,1
1968	26	4,9	1,7	0,1	0,5	0,1
1969	25	4,7	1,3	0,1	0,3

Totaal der vennootschappen met voornaamste activiteit in België ⁶

1964	14.498	205,9	126,9	26,6	4,2	12,4	1,3	52,1	2,8
1965	14.706	220,4	136,0	29,5	4,7	13,5	1,4	57,5	3,0
1966	14.913	231,7	145,6	30,4	5,1	13,5	1,5	61,1	3,4
1967	14.986	240,3	156,4	28,7	7,4	13,1	1,4	66,9	3,6
1968	15.037	279,0	183,1	33,0	7,9	15,9	1,4	73,3	4,1
1969	15.286	310,9	181,0	39,3	7,0	17,9	1,5	89,6	4,6

Noten : zie onderaan tabel XVII-2, volgende bladzijde.

XVII - 2. — RENDEMENT VAN DE VENNOOTSCHAPPEN OP AANDELEN ¹ (vervolg)

Jaarcijfers

Bron : N.I.S. (gegevens gewijzigd door de N.B.B.).

Periode ²	Aantal getelde vennoot- schappen	Gestort kapitaal	Reserves	Nettoresultaat van het boekjaar		Betaalbaar gestelde bruto- dividenden	Betaalde tantièmes	Obligatieleningen	
				Winst	Verlies			Uitstaande obligatie- schuld op 31/12	Brutobedrag van de coupons ³
				(miljarden franken)					
(1)	(2)	(3)	(4)	(5)	(6)	(7)	(8)	(9)	

B. — Totaal der vennootschappen met voornaamste activiteit in het buitenland

1964	316	41,0	28,9	3,0	0,9	1,4	0,1	0,7	...
1965	302	41,3	30,5	3,5	0,6	1,6	0,1	1,1	...
1966	299	41,4	32,7	3,5	0,9	2,1	0,1	1,8	...
1967	277	40,3	32,7	2,7	5,2	2,3	0,1	1,8	0,1
1968	264	40,2	28,6	4,4	0,6	2,7	0,2	3,8	0,1
1969	252	41,2	27,7	5,1	0,1	3,0	0,2	4,2	0,2

C. — Totaal der vennootschappen op aandelen. ⁶

1964	14.814	246,9	155,8	29,6	5,1	13,8	1,4	52,8	2,8
1965	15.008	261,7	166,5	33,0	5,3	15,1	1,5	58,6	3,0
1966	15.212	273,1	178,3	33,9	6,0	15,6	1,6	62,9	3,4
1967	15.263	280,6	189,1	31,4	12,6	15,4	1,5	68,7	3,7
1968	15.301	319,2	211,7	37,4	8,5	18,6	1,6	77,1	4,2
1969	15.538	352,1	208,7	44,4	7,1	20,9	1,7	93,8	4,8

¹ Naamloze vennootschappen en commanditaire vennootschappen op aandelen naar Belgisch recht.

² Voor de kolommen (1) tot (7) : jaar waarin het dividend werd betaald.

³ Bedrag van de vervallen rente voor het betrokken jaar; dit bedrag houdt verband met de op 31/12 van het voorgaande jaar uitstaande obligatieschuld.

⁴ Excl. de N.B.B.

⁵ Excl. de N.M.K.N.

⁶ Excl. de N.B.B., de N.M.K.N. en de SABENA.

XVII - 3. — RENDEMENT VAN DE VENNOOTSCHAPPEN OP AANDELEN ¹

Cumulatieve cijfers

Bron : N.I.S. (gegevens gewijzigd door de N.B.B.).

Periode ²	Aantal getelde vennoot- schappen	Gestort kapitaal	Reserves	Nettoresultaat		Betaalbaar gestelde bruto- dividenden	Bruto- obligatie- coupons ³
				Winst	Verlies		
				(miljarden franken)			
(1)	(2)	(3)	(4)	(5)	(6)	(7)	

A. — Vennootschappen met voornaamste activiteit in België ⁴

1968 12 maanden (niet supplement) ⁵	15.088	280,5	183,7	33,2	8,0	16,0	3,7
1969 Eerste 3 maanden	1.545	25,2	19,0	4,2	0,6	1,7	0,7
Eerste 6 maanden	10.185	244,0	135,3	28,9	5,0	13,9	1,6
Eerste 9 maanden	11.286	257,6	143,4	31,0	5,7	14,6	2,2
Eerste 10 maanden	11.732	264,3	148,1	31,8	5,9	15,0	2,4
Eerste 11 maanden	12.075	277,8	158,9	33,4	6,0	16,0	2,8
12 maanden	12.501	288,2	165,8	35,2	6,1	16,8	3,2
12 maanden (met supplement) ⁵	15.322	311,5	181,0	39,3	7,0	18,0	3,2
1970 Eerste maand	104	1,4	1,1	0,2	...	0,1	0,5
Eerste 2 maanden	261	5,2	4,8	1,0	0,1	0,3	0,7
Eerste 3 maanden	1.502	21,6	15,9	3,9	0,7	1,4	1,1
Eerste 4 maanden	3.948	63,9	34,3	9,5	1,6	3,9	1,5
Eerste 5 maanden	7.429	161,1	73,4	20,9	3,8	9,2	2,0
Eerste 6 maanden	9.774	225,3	112,3	29,1	4,5	13,8	2,3
Eerste 7 maanden	10.345	233,0	118,7	30,4	4,6	14,2	2,7
Eerste 8 maanden	10.543	235,5	119,7	30,7	4,7	14,3	3,0
Eerste 9 maanden	10.857	238,1	121,3	31,1	4,8	14,4	3,3
Eerste 10 maanden	11.284	244,4	125,3	32,1	5,4	14,9	3,7
Eerste 11 maanden	11.624	251,2	130,0	33,2	5,5	15,2	4,2
12 maanden	12.019	262,3	136,7	34,7	6,0	16,1	4,9

Noten : zie volgende bladzijde.

XVII - 3. — RENDEMENT VAN DE VENNOOTSCHAPPEN OP AANDELEN ¹ (vervolg)

Cumulatieve cijfers

Bron : N.I.S. (gegevens gewijzigd door de N.B.B.).

Periode ²	Aantal getelde vennoot- schappen	Gestort kapitaal	Reserves	Nettoresultaat		Betaalbaar gestelde bruto- dividenden	Bruto- obligatie- coupons ³
				Winst	Verlies		
				(miljarden franken)			
(1)	(2)	(3)	(4)	(5)	(6)	(7)	

B. — Vennootschappen met voornaamste activiteit in het buitenland

1968 12 maanden (met supplement) ⁵	265	40,3	28,7	4,5	0,6	2,7	0,1
1969 Eerste 3 maanden	17	0,5	0,1	0,1
Eerste 6 maanden	170	33,3	22,7	4,6	0,1	2,6	0,1
Eerste 9 maanden	200	36,2	24,7	4,7	0,1	2,7	0,1
Eerste 10 maanden	213	37,5	25,2	4,8	0,1	2,8	0,1
Eerste 11 maanden	225	38,9	26,3	5,0	0,1	2,9	0,1
12 maanden	241	40,3	27,3	5,1	0,1	3,0	0,3
12 maanden (met supplement) ⁵	252	41,3	27,7	5,1	0,1	3,0	0,3
1970 Eerste maand	1	...	0,1
Eerste 2 maanden	2	...	0,1	0,1
Eerste 3 maanden	13	0,4	0,2	0,1	...	0,1	0,1
Eerste 4 maanden	29	0,9	0,6	0,1	...	0,1	0,1
Eerste 5 maanden	65	3,5	1,7	0,3	0,1	0,2	0,1
Eerste 6 maanden	144	10,8	5,5	1,0	0,2	0,7	0,1
Eerste 7 maanden	158	11,8	7,2	1,1	0,3	0,8	0,1
Eerste 8 maanden	163	12,7	8,1	1,1	0,3	0,9	0,1
Eerste 9 maanden	168	13,4	8,3	1,1	0,3	0,9	0,1
Eerste 10 maanden	181	14,8	8,9	1,3	0,3	0,9	0,1
Eerste 11 maanden	192	16,7	10,0	1,4	0,3	1,1	0,1
12 maanden	203	17,9	10,7	1,5	0,4	1,1	0,2

C. — Totaal ⁴

1968 12 maanden (met supplement) ⁵	15.353	320,8	212,4	37,7	8,6	18,7	3,8
1969 Eerste 3 maanden	1.562	25,7	19,1	4,2	0,6	1,7	0,8
Eerste 6 maanden	10.355	277,3	158,0	33,5	5,1	16,5	1,7
Eerste 9 maanden	11.486	293,8	168,1	35,7	5,8	17,3	2,3
Eerste 10 maanden	11.945	301,8	173,3	36,6	6,0	17,8	2,5
Eerste 11 maanden	12.300	316,7	185,2	38,4	6,1	18,9	2,9
12 maanden	12.742	328,5	193,1	40,3	6,2	19,8	3,5
12 maanden (met supplement) ⁵	15.574	352,8	208,7	44,4	7,1	21,0	3,5
1970 Eerste maand	105	1,4	1,2	0,2	...	0,1	0,5
Eerste 2 maanden	263	5,2	4,9	1,0	0,1	0,3	0,8
Eerste 3 maanden	1.515	22,0	16,1	4,0	0,7	1,5	1,2
Eerste 4 maanden	3.977	64,8	34,9	9,6	1,6	4,0	1,6
Eerste 5 maanden	7.494	164,6	75,1	21,2	3,9	9,4	2,1
Eerste 6 maanden	9.918	236,1	117,8	30,1	4,7	14,5	2,4
Eerste 7 maanden	10.503	244,8	125,9	31,5	4,9	15,0	2,8
Eerste 8 maanden	10.706	248,2	127,8	31,8	5,0	15,2	3,1
Eerste 9 maanden	11.025	251,5	129,6	32,2	5,1	15,3	3,4
Eerste 10 maanden	11.465	259,2	134,2	33,4	5,7	15,8	3,8
Eerste 11 maanden	11.816	267,9	140,0	34,6	5,8	16,3	4,3
12 maanden	12.222	280,2	147,4	36,2	6,4	17,2	5,1

¹ Naamloze vennootschappen en commanditaire vennootschappen op aandelen naar Belgisch recht.

² Voor de kolommen (1) tot (6) : maand waarin het dividend werd betaald.

³ De obligatiecoupons worden zoals de dividenden, geteld in de maand waarin zij werden betaald. De betaling van de obligatiecoupons kan op een andere datum dan die van de dividenden geschieden. Om die reden vertegenwoordigen niet alle obligaties waarvan de coupons in

kolom (7) voorkomen noodzakelijk leningen van vennootschappen waarop de voorafgaande kolommen betrekking hebben.

⁴ Excl. de N.B.B., de N.M.K.N. en de SABENA.

⁵ Daar een aantal vennootschappen hun inlichtingen steeds met vertraging naar het N.I.S. sturen, zijn de maandelijkse cijfers niet volledig juist. Het totaal van deze bedragen wordt ieder jaar als « supplement » bij het totaal van de 12 maanden gevoegd.

XVII - 4. — UITGIFTEN VAN DE VENNOOTSCHAPPEN

Jaarcijfers

(Miljarden franken)

Bron : N.I.S. (gegevens gewijzigd door de N.B.B. 2).

Periode	Aandelen		Obligaties (nominaal bedrag)				Aandelen en obligaties	Aandelen en obligaties
	nominale uitgiften	netto- uitgiften	Niet-doorlopende uitgiften			doorlopende netto- uitgiften	Totale netto- uitgiften	Totale netto- uitgiften (N.I.S.)
			uitgiften	aflossingen	netto- uitgiften			
	(1)	(2)	(3)	(4)	(5) = (3) - (4)	(6)	(7) = (5) + (6)	(8) = (2) + (7)

Vennootschappen met voornaamste activiteit in België

1964	21,5	11,6	3,8	2,1	1,7	1,0	2,7	14,3	14,2
1965	22,8	11,0	6,1	2,0	4,1	1,3	5,4	16,4	17,8
1966	29,9	14,8	3,1	2,1	1,0	1,9	2,9	17,7	16,0
1967	33,5	14,8	3,1	2,8	0,3	3,7	4,0	18,8	24,0
1968	51,4	20,4	1,7	2,5	- 0,8	4,3	3,5	23,9	35,0
1969	46,6	n.b.	v 4,2	v 3,1	v 1,1	v 4,5	v 5,6	n.b.	v 29,8

Vennootschappen met voornaamste activiteit in het buitenland

1964	1,7
1965	0,5	...	0,5	0,1	0,4	...	0,4	0,4	0,5
1966	0,7	...	0,8	0,1	0,7	...	0,7	0,7	0,7
1967	0,1	0,1
1968	1,6	...	2,0	...	2,0	...	2,0	2,0	1,9
1969	0,8	n.b.	v 0,5	v 0,1	v 0,4	v ...	v 0,4	n.b.	v 0,4

Totaal

1964	23,2	11,6	3,8	2,1	1,7	1,0	2,7	14,3	14,2
1965	23,3	11,0	6,6	2,1	4,5	1,3	5,8	16,8	18,3
1966	30,6	14,8	3,9	2,2	1,7	1,9	3,6	18,4	16,7
1967	33,6	14,8	3,1	2,8	0,3	3,7	4,0	18,8	24,1
1968	53,0	20,4	3,7	2,5	1,2	4,3	5,5	25,9	36,9
1969	47,4	n.b.	v 4,7	v 3,2	v 1,5	v 4,5	v 6,0	n.b.	v 30,2

1 Naamloze vennootschappen, commanditaire vennootschappen op aandelen en personenvennootschappen met beperkte aansprakelijkheid naar Belgisch recht.

2 Deze wijzigingen bestaan enerzijds uit de opnemings van de bijstortingen en anderzijds uit de verwijdering van de doorlopende en niet-doorlopende uitgiften van de overheidssector (N.M.K.N., SABENA) en van de uitgiften van obligaties en kasbons van de Belgische banken.

N. B. — Kol. (1) en (9) : bedragen overgenomen zonder wijziging van de statistieken van het N.I.S. — kol. (2) tot (8) : bedragen gewijzigd door de N.B.B. zoals hierboven in noot 2 uitgelegd

— Kol. (1) : oprichtingen van vennootschappen en kapitaalverhogingen — kol. (2) : gestorte bedragen op inschrijving op aandelen (verminderd met de andere stortingen dan die in chartaal geld), uitgiftepremies en bijstortingen — kol. (3) : nieuwe uitgiften (gedeelte dat werkelijk uitgegeven werd tijdens het jaar), verhoogd met het saldo van voorgaande uitgiften, verminderd met conversieleningen.

XVII : 5. — UITGIFTEN VAN DE VENNOOTSCHAPPEN ¹

Maandcijfers ²

(Miljarden franken)

Bron : Definitieve cijfers : N.I.S. (gegevens gewijzigd door de N.B.B. ³).
Voorlopige cijfers : Bankcommissie + N.B.B.

Periode	A. — Vennootschappen met voornaamste activiteit in België				B. — Vennootschappen met voornaamste activiteit in het buitenland			
	Aandelen		Obligaties (nominaal bedrag)	Aandelen en obligaties	Aandelen		Obligaties (nominaal bedrag)	Aandelen en obligaties
	nominale uitgiffen	netto-uitgiffen	niet-doorlopende bruto-uitgiffen	Totaal	nominale uitgiffen	netto-uitgiffen	niet-doorlopende bruto-uitgiffen	Totaal
(1)	(2)	(3)	(4) = (2) + (3)	(5)	(6)	(7)	(8) = (6) + (7)	
1968 Eerste 9 maanden ...	38,0	8,5	0,6	9,1	1,6	...	2,0	2,0
12 maanden	51,4	17,7	1,7	19,4	1,6	...	2,0	2,0
1969 Eerste 3 maanden ...	3,9	2,3	0,5	2,8	0,5	0,5
Eerste 6 maanden ...	14,8	6,6	2,2	8,8	0,7	...	0,5	0,5
Eerste 9 maanden ...	19,9	8,8	2,5	11,3	0,7	...	0,5	0,5
12 maanden	46,6	16,9	v 4,2	v 21,1	0,8	...	v 0,5	v 0,5
1970 Eerste 3 maanden ...	4,2	1,7	1,0	2,7
Eerste 6 maanden ...	26,4	11,2	1,4	12,6	0,2
Eerste 9 maanden ...	30,1	12,3	2,2	14,5	0,9
1970 Oktober	1,5	0,6	0,8	1,4
November	2,1	0,5	...	0,5	0,6
December	v 9,9	2,3	0,3	2,6	0,1
1971 Januari	v 1,3	0,6	0,5	1,1
Februari	v 0,6	0,4	2,8	3,2
Maart	v 1,5	0,6	2,0	2,6	1,2
April	v 2,9	0,7	...	0,7
Mei	v 1,5	0,4	...	0,4	2,8	2,6	...	2,6
Juni	v 5,0	3,8	3,3	7,1
Juli	v 1,7	0,5	0,7	1,2
Augustus	v 0,7	0,3	...	0,3
September	v 1,2	0,6	1,5	2,1
Oktober	v 2,5	0,4	...	0,4

¹ Naamloze vennootschappen, commanditaire vennootschappen op aandelen en personenvennootschappen met beperkte aansprakelijkheid naar Belgisch recht.

² De cijfers van deze tabellen verschillen in de volgende opzichten van die welke in tabel XVII - 4 voorkomen : a) de netto-uitgiffen van aandelen bevatten de bijstortingen niet; b) de obligatieuitgiffen zijn bruto (afschrijvingen niet afgetrokken) en houden geen rekening met de doorlopende uitgiffen.

³ De wijzigingen bestaan in het uitschakelen van de uitgiffen van obligaties van de publieke sector (N.M.K.N., SABENA) en van de Belgische banken.

N. B. — Eerste 3, 6 en 9 maanden = optelling van de maandcijfers. Het cijfer van de 12 maanden omvat aanvullende gegevens die niet per maand kunnen ingedeeld worden [voor de kolommen (1), (3), (5) en (7) zie tabel XVII - 4].

**XVII - 6. — OPGENOMEN BEDRAGEN VAN DE KREDIETEN
AAN BEDRIJVEN EN PARTICULIEREN ¹**

Indeling van de bedragen naar de instellingen die de kredieten oorspronkelijk toestonden

(Miljarden franken)

Einde periode	Geldscheppende instellingen			Niet-geldscheppende instellingen				Eindtotaal	
	Banken	N.B.B.	Totaal ²	Openbare kredietinstellingen gespecialiseerd in		ASLK	Particuliere spaarkassen		Totaal
				het beroeps-krediet	het huisvestings-krediet				
1964	106,8	1,7	108,5	75,7	36,1	79,7	39,4	230,9	339,4
1965	122,8	1,8	124,6	82,1	38,7	86,4	46,3	253,5	378,1
1966	142,8	1,9	144,7	97,9	41,6	94,4	54,0	287,9	432,6
1967	168,7	2,2	170,9	114,9	45,1	100,4	62,1	322,5	493,4
1968	194,4	1,9	196,3	133,3	48,5	109,6	67,2	358,6	554,9
1969 September	205,3	1,4	206,7	148,1	51,9	115,6	74,3	389,9	596,6
December	204,9	2,5	207,4	155,2	52,3	122,4	75,7	405,6	613,0
1970 Maart	208,0	2,4	210,4	159,1	53,5	121,1	77,1	410,8	621,2
Juni	216,4	1,6	218,0	162,8	54,9	122,0	79,1	418,8	636,8
September	217,1	1,2	218,3	169,0	56,5	123,3	81,3	430,1	648,4
December	230,1	2,3	232,4	174,5	57,8	128,8	84,2	445,3	677,7
1971 Maart	231,9	2,5	234,4	176,9	59,7	128,3	85,2	450,1	684,5
Juni	240,7	1,6	242,3	181,7	62,1	131,3	87,0	462,1	704,4
September	244,8	1,2	246,0	187,5	64,0	133,4	88,9	473,8	719,8
December	264,9	3,2	268,1						

¹ De bedrijven omvatten de overheidsbedrijven, maar niet de financiële instellingen. De cijfers omvatten de nettoaankopen door de ASLK van obligaties van de bedrijven (inclusief de overheidsbedrijven), maar niet de gelijkaardige transacties van andere instellingen.

² Cf. tabel XIII-9, A, kolom (4).

³ Met inbegrip van het papier dat op de laatste dag van de maand vervalt en dat niet meer kon worden geïncasseerd omdat die dag een zaterdag of een feestdag was.

**XVII - 7. — HYPOTHEEK-
INSCHRIJVINGEN**

Bron : Belgisch Staatsblad.

Maandgemiddelden	Miljarden franken ¹
1964	3,93
1965	3,89
1966	4,51
1967	4,91
1968	5,09
1969	5,91
1970	4,92
1971	5,60
1969 4 ^e kwartaal ...	6,01
1970 1 ^e kwartaal ...	4,64
2 ^e kwartaal ...	4,99
3 ^e kwartaal ...	4,93
4 ^e kwartaal ...	5,10
1971 1 ^e kwartaal ...	5,30
2 ^e kwartaal ...	5,21
3 ^e kwartaal ...	5,87
4 ^e kwartaal ...	6,03

¹ Bedragen berekend volgens de gefinde inschrijvingsrechten. Incl. de vernieuwingen na vijftien jaar, die ongeveer 1 ½ pct. van het totaal bedragen, doch excl. de wettelijke hypotheke.

Bibliografische referenties : *Statistisch Jaarboek voor België*. — *Statistisch Tijdschrift van het N.I.S.* — *Belgische Economische Statistieken 1941-1950 en 1950-1960* (N.B.B.). — *Bulletin mensuel des Statistiques*

(Beurscommissie van Brussel). — *Weekberichten van de Kredietbank*. — *Belgisch Staatsblad* : Ministerie van Financiën : Toestand van de verrichtingen inzake belastingen. Hypotheekrechten.

XVIII. — GELDMARKT

1. — MARKT VAN HET DAGGELD *

(Miljarden franken)

Daggemiddelden 1	Bedragen uitgeleend door			Bedragen opgenomen door				Totaal (8) = (1) + (2) + (3) of (4) + (5) + (6) + (7)	Terug- getrokken bedragen (9)
	Deposito- banken (1)	Renten- fonds (2)	Overige instellingen 2 (3)	Deposito- banken (4)	Renten- fonds (5)	H.W.I. (6)	Overige instellingen 3 (7)		
1964	1,8	...	2,6	1,3	0,5	1,6	1,0	4,4	...
1965	1,8	0,7	2,5	1,4	...	2,4	1,2	5,0	0,1
1966	1,9	0,3	2,6	1,2	0,8	1,7	1,1	4,8	...
1967	2,0	1,1	3,3	1,7	0,3	3,4	1,0	6,4	...
1968	2,1	1,5	3,0	2,4	...	3,1	1,1	6,6	...
1969	3,8	0,1	3,3	1,3	1,8	3,5	0,6	7,2	...
1970	3,8	1,6	3,2	1,4	0,1	6,7	0,4	8,6	...
1971	4,4	1,2	3,2	1,9	0,3	6,1	0,5	8,8	...
1969 4 ^e kwartaal	5,1	...	3,8	0,8	2,5	5,2	0,4	8,9	...
1970 1 ^e kwartaal	4,0	0,9	3,3	1,1	...	6,7	0,4	8,2	...
2 ^e kwartaal	4,0	1,8	3,0	1,3	...	7,1	0,4	8,8	...
3 ^e kwartaal	3,7	1,5	3,1	1,4	0,2	6,3	0,4	8,3	...
4 ^e kwartaal	3,4	2,3	3,3	1,6	...	6,8	0,6	9,0	...
1971 1 ^e kwartaal	4,1	0,5	3,4	1,5	0,3	5,8	0,4	8,0	...
2 ^e kwartaal	4,8	0,6	3,1	1,9	0,2	5,8	0,6	8,5	...
3 ^e kwartaal	4,4	1,6	3,2	1,9	...	6,9	0,4	9,2	...
4 ^e kwartaal	4,1	1,9	3,6	2,5	0,5	6,0	0,6	9,6	...
1971 Februari	3,3	0,4	3,8	1,9	...	5,2	0,4	7,5	...
Maart	3,1	0,2	3,0	1,5	0,8	3,7	0,3	6,3	...
April	2,8	0,9	2,7	1,9	...	3,4	1,1	6,4	...
Mei	7,1	0,6	3,6	1,5	0,5	8,9	0,4	11,3	...
Juni	4,5	0,5	2,8	2,1	...	5,1	0,6	7,8	...
Juli	3,5	1,8	3,0	2,1	...	5,8	0,4	8,3	...
Augustus	5,3	1,3	3,3	1,6	...	8,0	0,3	9,9	...
September	4,4	1,8	3,0	2,0	...	6,6	0,6	9,2	...
Oktober	4,7	1,7	3,1	2,6	0,1	6,1	0,7	9,5	...
November	2,9	3,8	3,8	2,9	...	7,1	0,5	10,5	...
December	4,8	0,2	3,7	2,1	1,3	4,8	0,5	8,7	...
1972 Januari	4,5	...	3,4	1,6	1,8	4,0	0,5	7,9	...
Februari	5,2	0,6	2,8	1,9	0,1	6,1	0,5	8,6	...

* Van 17 november 1959 tot 30 april 1969 gold voor het grootste deel van de op de daggeldmarkt verhandelde kapitalen het « Protocol opgemaakt met het oog op de deelneming aan de markt van het gewaarborgde daggeld ». Sedert 1 mei 1969 is een nieuw « Protocol tot regeling van de markt van het gewaarborgde daggeld » van kracht tussen het Rentenfonds, het H.W.I., de financiële instellingen van de overheidssector en van de particuliere sector die direct opeisbare middelen ontvangen, inlagen op de deposito- of spaarboekjes of middelen voor termijnen die 3 maanden niet overschrijden. In deze tabel zijn bovendien kapitalen opgenomen die buiten deze Protocols werden verhandeld.

¹ De gemiddelden worden berekend op basis van het totaal aantal dagen van de periode; deze laatste methode stemt overeen met die welke het H.W.I. gebruikt voor de voorstelling van zijn gegevens.

² Deze kolom omvat inzonderheid de ASLK, de N.M.K.N., het Gemeentekrediet, de N.M.B.S. (tot 30 april 1969) en diverse geldschieters « buiten Protocol ».

³ Deze kolom omvat inzonderheid de Nationale Delcredere dienst, de N.K.B.K., de N.M.K.N., het Gemeentekrediet, de N.M.B.S. (tot 30 april 1969).

**XVIII - 2. — HOUDERSCHAP VAN HET DOOR DE DEPOSITOBANKEN
GEDISCONTEERDE HANDELSPAPIER
EN VAN DE BANKACCEPTEN ¹**

(Miljarden franken)

Gemiddelde bedragen aan het einde van de periode ²	Portefeuille van				Totaal (5) = (1) tot (4)
	de depositobanken (1)	het H.W.I. ³ (2)	de overige instel- lingen van de markt van het particulier disconto en portefeuille in het buitenland (3)	de N.B.B. ⁴ (4)	
1964	47,3	1,2	15,7	5,3	69,5
1965	56,6	1,9	15,0	4,0	77,5
1966	62,6	0,8	15,8	8,8	88,0
1967	74,3	2,5	17,7	6,8	101,3
1968	86,6	1,8	21,5	10,8	120,7
1969	89,9	2,2	19,5	26,0	137,6
1970	110,4	5,8	20,8	7,6	144,6
1971	124,1	4,6	23,5	4,1	156,3
1969 4 ^e kwartaal	98,0	4,4	16,9	21,2	140,5
1970 1 ^e kwartaal	102,5	5,4	18,9	12,2	139,0
2 ^e kwartaal	107,4	4,3	21,2	10,7	143,6
3 ^e kwartaal	113,9	6,4	20,3	4,7	145,3
4 ^e kwartaal	118,0	7,2	22,8	2,7	150,7
1971 1 ^e kwartaal	122,1	5,7	26,3	1,0	155,1
2 ^e kwartaal	126,7	2,2	23,3	2,2	154,4
3 ^e kwartaal	125,8	5,4	20,7	3,4	155,3
4 ^e kwartaal	121,8	5,2	23,5	9,8	160,3

¹ Opgenomen bedragen van de disconto- en acceptkredieten in Belgische franken bij hun oorsprong verleend door de depositobanken aan bedrijven en particulieren (excl. de financiële instellingen, maar incl. de parastatale bedrijven), aan het Wegenfonds en aan het buitenland.

² Om die gemiddelden te berekenen heeft men eenmaal de uitstaande bedragen bij het begin en aan het einde van de periode genomen en tweemaal de uitstaande bedragen aan het einde van de tussenliggende maanden.

³ Bedrag van de portefeuille, met uitzondering van het bij de N.B.B. geherdisconteerde gedeelte.

⁴ Aangezien de tabel uitsluitend betrekking heeft op de bij hun oorsprong door de depositobanken verleende kredieten, bevatten de cijfers van deze kolom niet de directe kredieten van de N.B.B.

N. B. — Voor de wijze van opstelling : zie *Tijdschrift voor Documentatie en Voorlichting*. XLII^e jaargang, deel II, nr 8, september 1967, blz. 248.

XVIII - 3. — HERDISCONTO- EN VISUMPLAFONDS VAN DE BANKEN
BIJ DE NATIONALE BANK VAN BELGIE

Einde periode	Plafonds		Aangerekende bedragen		Beschikbare marges				
	In procenten van de in aanmerking genomen middelen ¹ (enkel algemene formule)	Bedragen (algemene formule en forfaitaire formule)	Geviseerd papier ²	Geherdiscoteerd niet-geviseerd papier ³					
						(Miljarden franken)			
						(1)	(2)	(3)	(4)
1969 September	14	50,0	32,6	6,6	10,8				
December	12	44,0	29,7	4,2	10,1				
1970 Maart	10	37,6	27,2	1,1	9,3				
Juni	9 1/2	36,8	26,0	2,2	8,6				
September	9	37,1	20,5	4,3	12,3				
December	9	38,0	20,7	6,2	11,1				
1971 Februari	9	39,0	19,3 ⁴	4,5 ⁴	15,2				
Maart	8 2/3	37,5	19,4	5,1	13,0				
April	8 1/3	36,1	20,5	5,8	9,8				
Mei	8	35,6	19,3 ⁴	5,6 ⁴	10,7				
Juni	8	35,5	19,3	3,3	12,9				
Juli	8	35,5	18,3 ⁴	7,4 ⁴	9,8				
Augustus	8	36,5	17,9	7,0	11,6				
September	8	36,5	18,0	4,3	14,2				
Oktober	8	36,6	17,7 ⁴	8,2 ⁴	10,7				
November	8	37,6	18,5	7,8	11,3				
December	9	43,9	19,0	9,4	15,5				
1972 Januari	9	43,9	19,3	7,2	17,4				
Februari	9	45,6	19,7	10,5	15,4				

N. B. — Voor deze tabel, en met name kolom (5) « Beschikbare marges », zie het *Tijdschrift van de Nationale Bank van België*, XLVIE jaargang, deel I, nr 1, januari 1971, blz. V.

¹ De in aanmerking genomen middelen omvatten de eigen middelen, de uitgegeven obligaties en kasbons en de ontvangen deposito's in Belgische franken (direct opeisbare, op termijn, op boekjes) met uitzondering van de crediteurenrekeningen op naam van banken.

² Al dan niet-geherdiscoteerd papier met een resterende looptijd van minder dan twee jaar (sedert 31 maart 1970, met een resterende looptijd van ten hoogste een jaar voor de Creditexport-wissels).

Bibliografische referenties : *Belgische Economische Statistieken 1941-1950 en 1950-1960* (N.B.B.). — *Tijdschrift voor Documentatie en Voorlichting* (N.B.B.) : XXVIIe jaargang, deel I, nr 5, mei 1953 : « Een nieuwe statistiek : de daggeldmarkt (call money) » — XXXVe jaargang, deel I, nr 4, april 1960 : « De Belgische geldmarkt » — XXXVIIe jaar-

³ Met inbegrip van de geherdiscoteerde, gecertificeerde wissels en van die welke bij de Nationale Bank van België herdiscoteerbaar zijn en op de markt van het particulier disconto van het Herdisconto- en Waarborginstituut gemobiliseerd zijn.

⁴ Na aftrek van de wissels die de laatste dag van de maand vervallen maar die pas geïnd konden worden in het begin van de volgende maand doordat ze vervielen op een zaterdag of op een feestdag.

gang, deel I, nrs 3 en 4, maart en april 1962 : « De hervorming van 1 januari 1962 en de Belgische geldmarkt » — XLIIe jaargang, deel II, nr 3, september 1967 : « Nieuwe tabellen aangaande de discontokredieten, voorschotten en acceptkredieten aan de bedrijven en particulieren en aan het buitenland ».

XIX. — DISCONTO-, RENTE- EN RENDEMENTSTARIEVEN

(In procenten per jaar)

1. — DISCONTO- EN RENTETARIEF VAN DE NATIONALE BANK VAN BELGIE

Datum van de wijziging	Disconto						Voorschotten in rekening-courant en beleningen op *				
	Geaccepteerd, bij een bank gedomicilieerd papier, warrants	Accepten vooraf door de N.B.B. gevisieerd met betrekking tot		Geaccepteerd niet bij een bank gedomicilieerd papier	Niet-geaccepteerd papier		Promessen	Schatkistcertificaten en certificaten van het Rentenfonds uitgegeven voor maximum 130 dagen	Schatkistcertificaten uitgegeven op meer dan 130 dagen en voor max. 366 dagen ¹	andere overheidsfondsen ²	
		invoer	uitvoer		bij een bank gedomicilieerd	niet bij een bank gedomicilieerd					
Tarief van kracht op 31-12-1963	4,25	4,25	3,75	5,00	5,75	6,25	6,25	4,50	5,25	6,25	
1964 3 juli	4,75	4,75	4,25	5,25	5,75	6,25	6,25	5,00	5,50	6,50	
18 december	4,75	4,75	4,25	5,25	5,75	6,25	6,25	5,25	5,75	6,50	
1966 2 juni	5,25	5,25	4,75	5,75	6,25	6,75	6,75	5,75	6,25	7,00	
27 oktober	5,25	5,25	4,75	5,75	6,25	6,75	6,75	6,00	6,25	7,00	
1967 2 februari	5,00	5,00	4,50	5,75	6,25	6,75	6,75	6,00	6,25	6,75	
23 maart	4,75	4,75	4,25	5,50	6,00	6,50	6,50	6,00	6,25	6,50	
20 april	4,75	4,75	4,25	5,50	6,00	6,50	6,50	5,75	6,00	6,50	
11 mei	4,50	4,50	4,00	5,25	5,75	6,25	6,25	5,50	5,75	6,25	
14 september	4,25	4,25	3,75	5,00	5,50	6,00	6,00	5,25	5,50	6,00	
26 oktober	4,00	4,00	3,50	4,75	5,25	5,75	5,75	5,00	5,25	5,75	
1968 7 maart	3,75	3,75	3,25	4,50	5,00	5,50	5,50	4,75	5,00	5,50	
19 december	4,50	4,50	4,00	5,25	5,75	6,25	6,25	5,50	5,75	6,25	
1969 1 januari	4,50	4,50	E.E.G.-landen	4,50	5,25	5,75	6,25	6,25	5,50	5,75	6,25
			andere landen	4,00							
6 februari	4,50	4,50	4,50	4,00	5,25	5,75	6,25	6,25	5,75	6,00	6,25
6 maart	5,00	5,00	5,00	4,50	5,75	6,25	7,00	7,00	6,50	6,75	7,00
10 april	5,50	5,50	5,50	5,00	6,25	6,75	7,50	7,50	7,00	7,25	7,50
29 mei	6,00	6,00	6,00	5,50	6,75	7,25	8,00	8,00	7,50	7,75	8,00
31 juli	7,00				9,00				8,50	8,75	9,00
18 september	7,50				9,50				9,00	9,25	9,50
Geaccepteerd, in een bank gedomicilieerd papier, warrants en gevisieerde of gecertificeerde accepten met betrekking tot verrichtingen van buitenlandse handel.											
1970 1 juni	7,50				9,50				9,00	9,25	9,50
22 oktober	7,00				9,00				8,50	8,75	9,00
10 december	6,50				8,50				8,00	8,25	8,50
1971 25 maart	6,00				7,50				7,00	7,25	7,50
23 september	5,50				7,00				6,50	6,75	7,00
1972 6 januari	5,00				6,50				6,00	6,25	6,50
3 februari	4,50				6,00				5,50	5,75	6,00
2 maart	4,00				5,00				5,00	5,00	5,00

* Maximaal beleggingspercentage op 29 februari 1972

Schatkistcert. en cert. v.h. Rentenfonds uitgegeven voor max. 366 d. 1 ... 95 pct. | Andere overheidsfondsen (zie noot 2) 80 pct.

¹ Maximumduur op 374 dagen gebracht vanaf 20 december 1967.

² Alleen de effecten en overheidsfondsen « aan toonder » in Belgische franken luidend, worden in onderpand aanvaard.

XIX - 2. — DAGGELDRENTE

XIX - 3. — RENTEVOET VAN DE SCHATKISTCERTIFICATEN
EN VAN DE CERTIFICATEN VAN HET RENTENFONDS

Gemiddelden ¹	Einde tijdvak	Schatkistcertificaten op zeer korte termijn ²			Schatkistcertificaten B en certificaten van het Rentenfonds ³		Datum	Schatkistcertificaten uitgegeven bij toewijzing ⁶			
		1 maand	2 maanden	3 maanden	4 6	5 6		6 maanden	9 maanden	12 maanden	
1964	3,35										
1965	3,17										
1966	3,88	1963	3,50	3,80	4,10	4,35	3,65	1963 10 dec.	*	4,60	4,75
1967	3,19	1964	4,25	4,50	4,75	5,25	4,89	1964 8 dec.	5,40	5,55	5,65
1968	2,84	1965	4,10	4,40	4,75	5,15	5,04	1965 14 dec.	5,30	5,45	5,50
1969	5,40	1966	5,35	5,60	5,85	6,15	5,48	1966 13 dec.	6,05	6,10	6,25
1970	6,25	1967	3,80	4,10	4,40	4,90	5,56	1967 12 dec.	5,00	5,10	5,15
1971	3,70	1968	4,00	4,50	5,00	5,25	4,44	1968 10 dec.	5,25	5,30	5,30
1969 4 ^e kwartaal	6,55	1969 3 ^e kw. .	7,50	8,00	8,50	8,75	7,74	1969 9 dec.	8,80	8,80	8,80
1970 1 ^e kwartaal	6,25	4 ^e kw. .	7,50	8,00	8,50	8,75	8,75				
2 ^e kwartaal	6,52	1970 1 ^e kw. .	7,25	7,65	8,10	8,35	8,52	1970 10 maart	8,50	*	8,50
3 ^e kwartaal	6,21	2 ^e kw. .	7,15	7,55	8,00	8,25	8,27	9 juni	8,35	*	*
4 ^e kwartaal	6,03	3 ^e kw. .	6,85	7,25	7,65	7,95	8,15	8 sept.	8,15	8,20	8,25
1971 1 ^e kwartaal	4,00	4 ^e kw. .	6,15	6,55	6,95	7,25	7,46	8 dec.	7,45	*	7,75
2 ^e kwartaal	2,67	1971 Feb. .	5,00	5,40	5,80	6,25	6,67	1971 9 febr.	7,00	7,10	7,20
3 ^e kwartaal	4,07	Maart .	4,15	4,50	4,85	5,25	5,53	9 maart	6,00	6,35	6,45
4 ^e kwartaal	4,00	April .	4,10	4,45	4,80	5,15	5,15	13 april	5,60	5,90	6,35
1971 Februari	4,05	Mei ...	4,10	4,45	4,80	5,15	5,15	11 mei	5,55	5,85	6,35
Maart	2,66	Juni ..	4,10	4,45	4,80	5,15	5,15	8 juni	5,55	5,85	6,35
April	4,51	Juli ...	4,15	4,55	4,90	5,30	5,27	13 juli	5,55	5,85	6,35
Mei	1,65	August.	4,00	4,35	4,70	5,05	5,19	10 aug.	5,55	5,85	6,35
Juni	2,64	Sept. .	3,95	4,30	4,60	4,90	4,97	14 sept.	5,45	5,75	6,25
Juli	4,80	Okt. ...	3,95	4,30	4,60	4,80	4,83	12 okt.	5,35	5,65	6,15
Augustus	3,61	Nov. ..	3,95	4,30	4,60	4,85	4,82	9 nov.	5,25	5,55	6,05
September	3,88	Dec. ..	4,10	4,45	4,80	5,15	5,01	14 dec.	5,35	5,65	6,15
Oktober	3,28	1972 Jan. ...	4,10	4,45	4,80	5,15	5,15	1972 11 jan.	5,35	5,65	6,15
November	4,59	Febr. .	3,00	3,50	4,00	4,50	4,80	8 febr.	5,20	5,50	6,00
December	4,10							14 maart	4,00	4,30	5,10
1972 Januari	3,70										
Februari	2,22										

¹ Het gaat om gewogen gemiddelden van de gemiddelde dagelijkse rentepercentages. (Bij deze berekening is niet alleen rekening gehouden met de kapitalen die elke dag opgenomen worden in het kader van de protocols opgemaakt met het oog op de deelneming aan de markt van het gewaarborgde daggeld, maar ook met kapitalen die buiten deze protocols worden opgenomen.)

² Cf. Ministerieel besluit van 9 november 1957 (*Belgisch Staatsblad* van 10 november 1957, blz. 8028), gewijzigd bij ministerieel besluit van 25 maart 1964 (*Belgisch Staatsblad* van 28 maart 1964, blz. 3233).

³ De schatkistcertificaten B worden hetzij door de banken, hetzij door het

Rentenfonds aangehouden; de certificaten van het Rentenfonds worden door de banken aangehouden en sedert mei 1965, in bijkomende mate, door overheidsinstellingen en private spaarkassen. Deze beide soorten certificaten vloeiden voort uit de hervorming van de geldmarkt in november 1957.

⁴ Percentage van de laatste wekelijkse toewijzing van de maand.

⁵ Gewogen gemiddelde van de percentages bepaald door de wekelijkse toewijzingen van het jaar of van de maand.

⁶ Enige rentepercentages, geldig voor al de toegewezen certificaten (hoogste in aanmerking genomen rentepercentages).

* Geen toewijzing.

XIX - 4. — RENTETARIEF VOOR DEPOSITO'S IN BELGISCHE FRANKEN BIJ DE BANKEN ¹

Datum van de wijziging	Depositorekeningen				
	dadelijk opvraagbaar	met 15 dagen opzegging ²	Op termijn ²		
			1 maand	3 maanden	6 maanden
Tarief van kracht op 31-12-1963	0,50	1,20	2,10	3,00	3,50
1964 23 maart	0,50	1,20	2,30	3,30	3,80
24 juni	0,50	1,20	2,50	3,30	3,80
13 juli	0,50	1,30	3,00	3,50	4,00
1966 1 juli	0,50	1,50	3,20	3,80	4,30
1967 1 mei	0,50	1,50	3,00	3,60	4,10
1968 1 januari	0,50	1,25	2,70	3,40	4,00
8 april	0,50	1,00	2,20	3,00	3,50
1969 15 februari	0,50	1,25	2,70	3,50	4,00
1 april	0,50	1,50	3,20	4,00	4,50
10 juni	0,50	2,00	4,00	4,75	5,25
1 september	0,50	2,50	4,50	5,25	5,50
10 november	0,50	3,00	5,00	6,00	6,25
1970 9 november	0,50	3,00	4,50	5,50	6,00
1971 1 februari	0,50	3,00	4,25	5,25	5,75
1 april	0,50	2,50	3,50	4,50	5,25
2 november	0,50	2,00	3,00	4,00	4,75
1972 15 januari	0,50	1,50	2,50	3,50	4,50
13 maart	0,50	0,75	1,75	2,75	3,75

¹ Tarief toegepast door ca. 25 banken, waaronder de voornaamste. Andere banken, vooral regionale, passen over het algemeen een hoger tarief toe.
² De veranderingen die de rente van de deposito's met opzeggingstermijn en van de deposito's op termijn ondergaat, naargelang de marktvoor-

waarden, de toestand van de betalingsbalans en het conjunctuurverloop, zijn het voorwerp van een akkoord tussen de N.B.B. en de Belgische Vereniging der Bankieren waaraan besprekingen voorafgingen.

XIX - 5. — RENTETARIEVEN DOOR DE ALGEMENE SPAAR- EN LIJFRENTENKAS TOEGEPAST OP GEWONE SPAARBOEKJES

Periode	1 ^e tranche ¹		2 ^e tranche ²	
	Rentetarief	Getrouwheidspremie ³	Rentetarief	Getrouwheidspremie ³
1964	3,00	0,40	2,00	0,30
1965 tot 1968	3,00	0,50	2,00	0,40
1969	3,00	1,00 ⁴	2,00	1,00 ⁴
1970 en 1971	3,50	1,00	2,50	1,00
1972 van 1 januari tot 15 maart	3,50	0,75	2,50	0,75
vanaf 16 maart	3,25	0,75	2,25	0,75

¹ Rentetarieven toegekend aan inlagen (of delen van inlagen) tot : fr. 250.000 tijdens de periode van 1-1-1958 tot 31-12-1964; fr. 350.000 tijdens de periode van 1-1-1965 tot 31-12-1966; fr. 500.000 vanaf 1-1-1967.

² Rentetarieven toegekend aan het deel van de inlagen dat de bij ¹ gestelde grenzen overtreft.

³ De getrouwheidspremie wordt toegekend aan iedere inlage of deel van inlage die tijdens het hele kalenderjaar (van 1965 af : tussen de 16^e januari en de 31^e december van eenzelfde jaar) in het spaarboekje ingeschreven bleef.

⁴ In april 1969 werd de getrouwheidspremie voor het boekjaar 1969 resp. op 0,75 pct. (1^e tranche) en 0,60 pct. (2^e tranche) gebracht en in juni 1969 op 1 pct. voor alle inlagen zonder beperking.

**XIX - 6. — RENDEMENT VAN EFFECTEN MET VAST RENDEMENT
OP DE BEURS TE BRUSSEL ***

Begin der periode	Leningen uitgegeven vóór 1 december 1962						Leningen uitgegeven na 1 december 1962				
	Geïnfi- ceerde schuld 4 pct. 1 ^o r. (rendement alleen berekend volgens de notering)	Vervaldag binnen 2 tot 5 jaar		Vervaldag over meer dan 5 jaar 1		Gewogen gemiddelden (excl. de Geïnfi- ceerde schuld) 2	Vervaldag binnen 2 tot 5 jaar		Vervaldag over meer dan 5 jaar 1		Gewogen gemiddelden 2
		Staat	Para- statale instel- lingen en steden	Staat	Para- statale instel- lingen en steden		Staat	Para- statale instel- lingen en steden	Staat	Para- statale instel- lingen en steden	
1964	4,04	5,04	4,92	5,32	5,21	5,23	—	—	5,98	5,95	5,98
1965	4,06	5,38	5,38	5,62	5,60	5,53	—	—	6,43	6,55	6,47
1966	4,06	5,35	5,46	5,66	5,64	5,54	—	—	6,45	6,54	6,49
1967	4,07	5,83	5,82	5,85	5,84	5,84	—	—	6,76	6,81	6,80
1968	4,06	5,67	5,56	5,70	5,70	5,66	—	—	6,58	6,68	6,64
1969	4,06	5,82	5,37	5,58	5,76	5,69	6,61	6,62	6,65	6,71	6,69
1969 Oktober	4,08	7,17	6,79	6,44	6,54	6,81	7,02	7,21	7,86	8,25	7,98
1970 Januari	4,09	7,09	6,75	6,19	6,68	6,78	7,37	7,96	7,80	8,20	7,93
April	4,09	6,80	6,73	5,93	6,61	6,59	6,99	7,48	7,64	7,97	7,75
Juli	4,09	6,89	6,89	5,94	6,54	6,66	6,97	7,61	7,83	8,00	7,87
Oktober	4,11	7,08	7,09	6,08	6,47	6,77	7,10	7,87	8,05	8,19	8,07
1971 Januari	4,11	6,74	6,52	5,70	6,39	6,50	6,92	7,37	7,79	7,97	7,78
Maart	4,11	6,27	6,13	5,56	6,17	6,18	6,82	7,08	7,42	7,50	7,40
April	4,11	6,18	6,06	5,54	6,16	6,13	6,82	7,06	7,37	7,47	7,37
Mei	4,11	6,00	5,95	5,47	6,12	6,03	6,83	7,08	7,41	7,48	7,41
Juni	4,11	6,16	5,92	5,46	6,06	6,04	6,85	7,09	7,35	7,44	7,36
Juli	4,11	5,90	5,87	5,43	5,96	5,93	6,81	6,87	7,28	7,31	7,27
Augustus	4,11	5,78	5,80	5,43	5,96	5,89	6,78	6,84	7,32	7,31	7,28
September	4,11	5,57	5,57	5,28	5,92	5,75	6,68	6,78	7,15	7,17	7,14
Oktober	4,11	5,68	5,58	5,46	5,90	5,82	6,80	6,91	7,29	7,21	7,25
November	4,11	5,67	5,61	5,43	5,96	5,81	6,93	6,85	7,21	7,20	7,20
December	4,11	5,41	5,54	5,37	5,95	5,71	6,88	6,83	7,17	7,16	7,16
1972 Januari	4,11	5,35	5,52	5,33	5,92	5,66	6,87	6,83	7,17	7,11	7,14
Februari	4,11	5,41	5,45	5,34	5,83	5,62	6,91	6,77	7,18	7,10	7,13
Maart	4,11	5,17	5,27	5,23	5,79	5,50	6,76	6,64	7,01	6,92	6,96

* Tenzij anders vermeld is het gemiddelde rendement het percentage dat, toegepast bij de berekening van de actuele waarde van de gezamenlijke nog te ontvangen termijnen (aflossing, rente, gebeurlijke loten en premies) van de annuïteit, een actuele waarde geeft die gelijk is aan de koopprijs van het uitstaande kapitaal, berekend volgens de dagnoteringen, verhoogd met de courtage en eventueel met de opgelopen rente.

1 Excl. niet-aflosbare leningen.

2 Incl. leningen van vennootschappen voor meer dan 5 jaar.

N. B. — Voor de wijze van opstelling : zie *Tijdschrift voor Documentatie en Voorlichting*, XXXIe jaargang, deel I, nr 2, februari 1956.

Bibliografische referenties : *Belgisch Staatsblad* : weekstaten van de N.B.B. — *Tijdschrift voor Documentatie en Voorlichting* (N.B.B.) : XXVIe jaargang, deel I, nr 6, juni 1951 : « De daggeldmarkt sedert september 1950 »; XXVIIIe jaargang, deel I, nr 5, mei 1953 : « Een nieuwe statistiek : de daggeldmarkt (call money) »; XXXIIe

jaargang, deel II, nr 5, november 1957 : « De hervorming van de geldmarkt »; XXXVe jaargang, deel I, nr 4, april 1960 : « De Belgische geldmarkt »; XXXVIIe jaargang, deel I, nrs 8 en 4, maart en april 1962 : « De hervorming van 1 januari 1962 en de Belgische geldmarkt ».

**XIX - 7. — RENTEVOET VAN DE KASBONS EN OBLIGATIES
UITGEGEVEN DOOR DE OPENBARE KREDIETINSTELLINGEN**

Datum van de wijziging	1 jaar			5 jaar			10 jaar			20 jaar		
	Nominale rentevoet	Uitgifte- prijs	Werkelijk rendement 1	Nominale rentevoet	Uitgifte- prijs	Werkelijk rendement 1	Nominale rentevoet	Uitgifte- prijs	Werkelijk rendement 1	Nominale rentevoet	Uitgifte- prijs	Werkelijk rendement 1
Rentevoet van kracht op 31-12-1963	4,50	100,00	4,50	5,80	100,00	5,80	5,90	100,00	5,90	6,00	99,00	6,09
1964 16 februari ...	4,75	100,00	4,75	6,00	99,50	6,12	6,25	99,00	6,39	6,50	100,00	6,50
1966 4 maart	4,75	100,00	4,75	6,25	100,00	6,25	6,50	100,00	6,50	6,50	99,00	6,59
1 juli	5,25	100,00	5,25	6,70	100,00	6,70	6,75	100,00	6,75	6,75 7,00	97,50 100,00	6,99 7,00
1967 1 februari ...	5,25	100,00	5,25	6,70	100,00	6,70	6,75	98,75	6,93	6,75 7,00	97,50 100,00	6,99 7,00
1 december .	5,25	100,00	5,25	6,70	100,00	6,70	6,75	100,00	6,75	6,75	98,50	6,89
1968 15 maart	5,00	100,00	5,00	6,50	100,00	6,50	6,75	100,00	6,75	6,75	98,50	6,89
1969 15 april	5,50	100,00	5,50	6,75	100,00	6,75	6,75	98,50	6,96	6,75	97,50	6,99
16 juni	6,00	100,00	6,00	7,00	99,75	7,06	7,25	100,00	7,25	7,50	100,00	7,50
1 november .	7,00	100,00	7,00	8,00	100,00	8,00	8,25	99,50	8,33	8,25	98,00	8,46
1971 25 januari ...	6,50	100,00	6,50	7,50	100,00	7,50	8,00	100,00	8,00	8,00	99,00	8,10
18 februari ...	6,00	100,00	6,00	7,00	100,00	7,00	7,50	100,00	7,50	7,50	99,00	7,60
16 september ..	6,00	100,00	6,00	6,75	100,00	6,75	7,25	100,00	7,25	7,40	100,00	7,40
18 oktober	5,75	100,00	5,75	6,75	100,00	6,75	7,25	100,00	7,25	7,40	100,00	7,40
20 december ...	5,75	100,00	5,75	6,75	100,00	6,75	7,00	100,00	7,00	7,25	100,00	7,25
1972 17 januari ...	5,65	100,00	5,65	6,75	100,00	6,75	7,00	100,00	7,00	7,00	100,00	7,00
13 maart	5,25	100,00	5,25	6,25	100,00	6,25	6,75	100,00	6,75	7,00	100,00	7,00

¹ Reëel bruto-rendement bij de uitgifte voor inschrijvers die geen institutionele beleggers zijn. Alle kasbons en obligaties worden à pari terugbetaald.

XX. — BUITENLANDSE CIRCULATIEBANKEN

1. — DISCONTOVOET *

Maand van de wijzigingen	Duitsland		Verenigde Staten 1		Frankrijk		Groot-Brittannië		Italië		Nederland		Canada		Zwitserland	
	Datum	Discon-tovoet	Datum	Discon-tovoet	Datum	Discon-tovoet	Datum	Discon-tovoet	Datum	Discon-tovoet	Datum	Discon-tovoet	Datum	Discon-tovoet	Datum	Discon-tovoet
Tarief van kracht op 31-12-1963		3,—		3,50		4,—		4,—		3,50		3,50		4,—		2,—
1964 Januari ...							27	5,—			6	4,—				
Februari .											4	4,50				
Juni														3	2,50	
Juli																
November .			24	4,—			23	7,—					23	4,25		
1965 Januari ...	22	3,50														
April					9	3,50										
Juni							3	6,—								
Augustus .	13	4,—														
December .			6	4,50									6	4,75		
1966 Maart													14	5,25		
Mei	27	5,—									2	5,—				
Juli							14	7,—							6	3,50
1967 Januari ...	6	4,50					26	6,50								
Februari .	17	4,—														
Maart											15	4,50				
April	14	3,50	7	4,—			16	6,—					7	4,50		
Mei	12	3,—					4	5,50							10	3,—
Juli																
September .													28	5,—		
Oktober ..							19	6,—								
November .							9	6,50								
November .			20	4,50			18	8,—					20	6,—		
1968 Januari ...													22	7,—		
Maart			22	5,—			21	7,50					15	7,50		
April			19	5,50												
Juli					4	5,—							2	7,—		
Juli													29	6,50		
Augustus .			30	5,25												
September .							19	7,—					3	6,—		
November .					13	6,—										
December .			18	5,50							20	5,—	18	6,50		
1969 Februari .							27	8,—								
Maart													3	7,—		
April	18	4,—	4	6,—							9	5,50				
Juni	20	5,—			13	7,—							11	7,50		
Juli									1	5,— ²			16	8,—		
Augustus .									14	5,50	4	6,—				
September .	11	6,—													15	3,75
Oktober ..																
1970 Maart	9	7,50			8	8,—	5	7,50	9	7,—						
April							15	7,—								
Mei													12	7,50		
Juni													1	7,—		
Juli	16	7,—														
Augustus .					27	7,50										
September .													1	6,50		
Oktober ..					20	7,—										
November .	18	6,50	13	5,75									12	6,00		
December .	3	6,00	4	5,50												
1971 Januari ...			8	5,25	8	6,50										
Januari ...			22	5,—												
Februari ..			19	4,75									15	5,75		
Februari ..													24	5,25		
April	1	5,00					1	6,00	5	6,50	5	5,50				
Mei																
Juli			16	5,00	13	6,75										
September .							2	5,00			15	5,00				
Oktober ..	14	4,50			28	6,50			14	6,00			25	4,75		
November .			19	4,75												
December .	23	4,00	17	4,50												
1972 Januari ..					13	6,00					6	4,50				
Februari .	25	3,00									2	4,00				
Maart																

* Voor de bepalingen van de officiële discontotarieven : zie « *International Financial Statistics* » (I.M.F.).

1 Federal Reserve Bank of New York.

2 Sedert 1 juli 1969 zijn er in Italië twee discontotarieven. De discontovoet

waarvan hier sprake, is die welke wordt toegepast op de kredietinstellingen die, tijdens het kalenderhalfjaar dat aan de verrichting vooraf gaat, op het herdisconto een beroep hebben gedaan voor een bedrag dat groter is dan 5 pct. van hun verplichte reserves.

XX - 2. — BANQUE DE FRANCE

(millions de francs français)

	1967 31 décembre	1968 31 décembre	1969 31 décembre	1970 31 décembre	1971 7 janvier	1972 6 janvier	1971 4 février	1972 10 février
ACTIF								
Encaisse en or	4.322	4.322	4.862	4.862	4.862	4.862	4.862	4.862
Disponibilités à vue à l'étranger	25.618	16.356	15.238	21.392	21.470	32.188	22.598	32.252
Avances au Fonds de Stabilisation des Changes ¹	4.683	1.216	1.368	3.407	4.289	7.657	4.264	7.501
<i>Concours au Fonds Monétaire International</i>	4.423	1.216	1.368	2.083	2.083	2.505	2.083	2.439
<i>Acquisition de droits de tirage spéciaux</i>	—	—	—	952	1.844	2.816	1.882	2.816
<i>Autres opérations</i>	260	372	362	2.336	299	2.246
Annuités de Prêt de la B.I.R.D. et de l'E.I.B.	1.380	1.290	1.341	1.161	1.110	927	1.110	927
Monnaies divisionnaires	7	32	44	18	116	147	94	138
Comptes courants postaux	1.194	1.514	252	301	398	422	262	289
Prêts à l'Etat ²	5.450	5.450	5.450	5.450	5.450	5.450	5.450	5.450
Avances à l'Etat ³	3.153	3.368	2.899	1.651	3.452	3.452	3.452	3.452
Effets achetés sur le marché monétaire ⁴	3.443	12.251	22.499	16.423	20.419	43.784	26.487	44.503
Effets escomptés	25.185	36.468	37.546	35.434	32.975		22.544	
Effets publics	—	—	—	—	—	8.829	—	8.852
Bons ou Obligations à moyen terme émis par les organismes à statut légal spécial	—	—	—	—	—	2.033	—	2.142
Mobilisation de créances sur la France								
Effets représentatifs de crédits à court terme :								
<i>Obligations cautionnées</i>	1.810	839	901	98	571	1.074	2.938	981
<i>Effets garantis par l'Office des Céréales</i> ⁵	1.859	2.930	2.907	2.709	2.725	834	1.003	775
<i>Autres effets sur la France</i>	7.697	10.643	8.278	7.124	6.997	9.933	3.614	10.983
Effets représentatifs de crédits à moyen terme :								
<i>Prêts spéciaux à la construction</i>	2.565	4.751	4.707	4.769	2.442
<i>Autres crédits à moyen terme</i>	2.249	4.335	6.632	4.290	3.947	1.369	1.782	1.121
Mobilisation de créances sur l'étranger								
Effets représentatifs de crédits à court terme	4.722	7.760	7.310	8.429	8.544	10.020	5.108	9.552
Effets de mobilisation de créances à moyen terme	4.283	5.210	6.811	8.015	7.749	9.692	8.099	10.097
Avances à 30 jours sur effets publics ...	212	—	—	—	—	—	—	—
Avances sur titres	86	142	130	60	57	52	63	73
Effets en cours de recouvrement	1.638	3.375	2.806	4.724	1.663	2.163	1.904	2.029
Divers	1.815	5.432	2.082	1.718	1.707	2.018	2.252	2.223
Total ...	78.186	91.216	96.517	96.601	97.968	103.122	95.342	103.699
PASSIF								
Engagements à vue :								
Billets au porteur en circulation	70.508	72.194	72.398	75.621	75.747	77.516	74.398	75.164
Comptes courants des établissements astreints à la constitution de réserves	3.606	7.056	5.262	7.663	8.389	15.981	8.700	19.948
Autres comptes créditeurs	1.761	5.074	12.133	7.471	7.360	2.656	7.413	2.411
<i>Compte courant du Trésor public</i>	1	1	1	1	1	1	...
<i>Comptes des banques, institutions et personnes étrangères</i>	246	3.405	9.727	5.781	5.794	1.105	5.856	1.019
<i>Autres comptes courants et de dépôts de fonds; dispositions et autres engagements à vue</i>	1.515	1.668	2.405	1.689	1.565	1.550	1.556	1.392
Compte spécial du Fonds de Stabilisation des changes - Contrepartie des allocations de droits de tirage spéciaux	—	—	—	919	1.811	2.694	1.811	2.694
Plus-value de réévaluation 1969 ⁶	—	—	2.351	—	—	—	—	—
Capital de la Banque	250	250	250	250	250	250	250	250
Divers	2.061	6.642	4.123	4.677	4.411	4.025	2.770	3.232
Total ...	78.186	91.216	96.517	96.601	97.968	103.122	95.342	103.699

¹ Convention du 27 juin 1949.

² Convention du 29 octobre 1959 approuvée par la loi du 28 décembre 1959 et convention du 8 mai 1962 approuvée par la loi du 7 juin 1962.

³ Convention du 29 octobre 1959 approuvée par la loi du 28 décembre 1959.

⁴ Décret du 17 juin 1938.

⁵ Loi du 15 août 1936, décret du 29 juillet 1939 et loi du 19 mai 1941.

⁶ Convention du 4 décembre 1969 approuvée par la loi du 24 décembre 1969.

XX - 3. — BANK OF ENGLAND

(millions of £)

	1968 February 28	1969 February 28	1970 February 28	1971 February 28	1971 January 6	1972 January 5	1971 February 10	1972 February 9
--	---------------------	---------------------	---------------------	---------------------	-------------------	-------------------	---------------------	--------------------

ISSUE DEPARTMENT

Government Debt	11	11	11	11	11	11	11	11
Other Government Securities	3.038	3.188	3.202	3.450	3.451	3.409	3.458	3.173
Other Securities	1	1	37	239	188	430	231	491
Coin
Total ...	3.050	3.200	3.250	3.700	3.650	3.850	3.700	3.675

Notes Issued :								
In Circulation	3.016	3.140	3.243	3.662	3.598	3.815	3.644	3.658
In Banking Department	34	60	7	38	52	35	56	17
Total ...	3.050	3.200	3.250	3.700	3.650	3.850	3.700	3.675

BANKING DEPARTMENT

Government Securities	526	486	403	700	603	326	684	363
Advances and Other Accounts	88	70	91	74	64	27	106	28
Premises, Equipment and Other Securities	31	89	89	44	37	97	43	76
Notes	34	60	7	38	52	35	56	17
Coin	1	1	2	2	2	1	2	1
Total ...	680	706	592	858	758	486	891	485

Capital	15	14	15	15	15	15	14	15
Rest	4	4	4	3	4	—	4	—
Public Deposits	13	12	15	18	13	14	12	11
(including Exchequer, National Loans Fund, National Debt Commissioners and Dividend Accounts)								
Special Deposits	218	231	220	398	391	—	398	—
Other Deposits :								
Bankers Deposits	302	301	199	195	157	142	235	159
Reserves and Other Accounts	128	144	139	229	178	315	228	300
Total ...	680	706	592	858	758	486	891	485

XX - 4. — FEDERAL RESERVE BANKS ¹

(millions of \$)

	1967 December 31	1968 December 31	1969 December 31	1970 December 31	1971 January 6	1972 January 5	1971 February 10	1972 February 9
ASSETS								
Gold certificate account	11.481	10.026	10.036	10.457	10.464	9.875	10.464	9.875
Special Drawing Rights certificate account	—	—	—	400	400	400	400	400
Cash	360	207	110	221	218	258	258	319
Discounts and advances	141	188	183	335	286	45	254	175
Acceptances :								
Bought outright	75	58	64	57	59	77	54	68
Held under repurchase agreement	89	93	42
Federal agency obligations :								
Bought outright	—	—	—	—	—	477	—	643
Held under repurchase agreement	38	94	58
U.S. Government securities :								
Bought outright :								
Bills	15.975	18.756	22.266	25.965	25.608	30.155	24.470	30.096
Certificates
Notes	26.918	28.706	31.392	33.236	33.236	35.733	33.236	35.905
Bonds	6.087	5.475	3.496	2.941	2.941	3.324	2.941	3.351
Total bought outright ...	48.980	52.937	57.154	62.142	61.785	69.212	60.647	69.352
Held under repurchase agreement	132	261	528
Total U.S. Government securities ...	49.112	52.937	57.154	62.142	62.046	69.740	60.647	69.352
Total loans and securities	49.455	53.183	57.401	62.534	62.578	70.439	60.955	70.238
Cash items in process of collection	8.465	9.417	10.564	11.178	13.063	12.778	9.779	10.116
Bank premises	112	113	116	128	128	150	132	153
Other assets	2.153	2.894	2.627	995	1.031	949	1.182	1.204
Total assets ...	72.026	75.840	80.854	85.913	87.882	94.849	83.170	92.305
LIABILITIES								
Federal Reserve notes	41.642	44.726	47.473	50.323	50.118	53.835	49.212	52.626
Deposits :								
Member bank reserves	20.999	21.773	22.085	24.150	25.470	26.224	21.747	25.990
U.S. Treasurer - general account	1.123	703	1.312	1.156	1.105	3.071	1.742	2.781
Foreign	135	216	134	148	154	302	129	145
Other	663	747	807	1.233	723	729	721	739
Total deposits ...	22.920	23.439	24.338	26.687	27.452	30.326	24.339	29.655
Deferred availability cash items	5.972	6.020	7.124	6.917	8.280	8.580	7.301	7.619
Other liabilities and accrued dividends ...	296	395	581	582	569	576	514	545
Total liabilities ...	70.830	74.580	79.516	84.509	86.419	93.317	81.366	90.445
CAPITAL ACCOUNTS								
Capital paid in	598	630	669	702	702	743	708	752
Surplus	598	630	669	702	702	742	702	742
Other capital accounts	59	47	394	366
Total liabilities and capital accounts ...	72.026	75.840	80.854	85.913	87.882	94.849	83.170	92.305
Contingent liabilities on acceptances purchased for foreign correspondents	156	109	146	250	249	254	275	253

¹ Consolidated statement of condition of the twelve Federal Reserve Banks.

XX - 5. — DE NEDERLANDSCHE BANK
(miljoenen guldens)

	1967 31 december	1968 31 december	1969 31 december	1970 31 december	1971 4 januari	1972 10 januari	1971 8 februari	1972 7 februari
ACTIVA								
Goud	6.166	6.115	6.198	6.437	6.437	6.875	6.527	6.875
Vorderingen en geldwaardige papieren luidende in goud of in buitenlandse geldsoorten	2.023	984	1.344	2.772	2.770	1.221	2.116	1.199
Buitenlandse betaalmiddelen
Vorderingen op het buitenland luidende in guldens	50	19	6	8	11	...	3	...
Bijzondere trekkingsrechten in het I.M.F.	—	—	—	521	793	2.332	1.155	2.332
Wissels, promessen, schatkistpapier en schuldbrieven in disconto	203	211	463	184	129	5	72	10
Wissels, schatkistpapier en schuldbrieven door de Bank gekocht (art. 15, onder 4 ^o van de Bankwet 1948)	895	1.613	1.043	1.388	1.387	1.593	1.375	1.908
Voorschotten in rekening-courant en bele- ningen	283	418	876	19	54	290	239	212
Voorschotten aan de Staat (art. 20 van de Bankwet 1948)
Nederlandse munten	20	28	30	28	26	26	25	27
Belegging van kapitaal en reserves	183	226	254	300	288	339	288	340
Gebouwen en inventaris
Diverse rekeningen	24	21	47	47	20	96	20	103
Totaal ...	9.847	9.635	10.261	11.704	11.915	12.777	11.820	13.006
PASSIVA								
Bankbiljetten in omloop	8.558	8.703	9.276	9.766	9.687	10.010	9.352	9.950
Rekening-courantsaldo's in guldens van ingezetenen	873	472	433	973	1.042	1.242	1.241	1.537
<i>s' Rijks schatkist</i>	775	394	288	829	611	1.201	1.183	1.496
<i>Banken in Nederland</i>	43	31	87	103	320	16	29	17
<i>Andere ingezetenen</i>	55	47	58	41	111	25	29	24
Rekening-courantsaldo's in guldens van niet-ingezetenen	57	61	70	78	73	152	79	135
<i>Buitenlandse circulatiebanken en daar- mede gelijk te stellen instellingen</i> ...	48	42	59	60	56	129	52	109
<i>Andere niet-ingezetenen</i>	9	19	11	18	17	23	27	26
Saldo's luidende in buitenlandse geld- soorten	13	7	8	4	4	5	5	4
Tegenwaarde toegewezen bijzondere trek- kingsrechten in het I.M.F.	—	—	—	316	587	856	587	856
Kapitaal	20	20	20	20	20	20	20	20
Reserves	209	244	268	320	268	319	268	320
Diverse rekeningen	117	128	186	227	234	173	268	184
Totaal ...	9.847	9.635	10.261	11.704	11.915	12.777	11.820	13.006
N. B. - Circulatie der door de Bank namens de Staat in het verkeer gebrachte munt- biljetten	34	24	18	16	16	14	15	14

XX - 6. — BANCA D'ITALIA

(miliardi di lire)

	1968 dicembre	1969 dicembre	1970 dicembre	1971 dicembre p	1970 ottobre	1971 ottobre	1970 novembre	1971 novembre
Oro in cassa	1.827	1.847	1.804	1.802	1.864	1.802	1.863	1.803
Cassa ¹	37	37	39	45	34	74	28	42
Portafoglio ²	1.333	1.652	1.035	1.057	1.082	999	1.033	1.000
Effetti ricevuti per l'incasso
Anticipazioni ³	1.337	1.644	842	885	834	700	656	544
Prorogati pagamenti
Ufficio italiano dei cambi	2.086	1.626	1.687	2.404	1.407	2.445	1.421	2.328
Disponibilita in divisa all'estero
Titoli emessi o garantiti dallo Stato ⁴ ...	1.035	2.447	3.221	4.462	2.536	3.710	2.593	4.092
Immobili
Debitori diversi	531	680	943	997	717	873	714	874
Anticipazioni straordinarie al Tesoro	339	339	339	339	339	339	339	339
C/c servizio tesoreria	287	...	1.592	1.380	1.374	849	1.661	1.127
Servizi diversi per conto dello Stato	91	138	78	208	41	152	37	152
Spese	179	230	281	281	167	204	174	210
Totale attivo ...	9.082	10.643	11.861	13.860	10.395	12.147	10.519	12.511
Circolazione dei biglietti ⁵	5.390	6.100	6.619	7.281	5.812	6.480	5.831	6.475
Vaglia, assegni e debiti a vista ⁶	110	106	193	106	53	51	65	68
Conti correnti liberi	186	87	284	267	56	55	70	232
Conti correnti vincolati	2.425	2.784	3.305	4.380	3.230	4.209	3.338	4.364
Creditori diversi	775	1.200	1.139	1.489	1.043	1.097	1.006	1.109
C/c servizio tesoreria	113	—	—	—	—	—	—
Capitale
Fondo di riserva ordinario	9	10	12	17	12	16	12	16
Fondo di riserva straordinario	7	7	10	14	9	14	9	14
Rendite	180	236	299	306	180	225	188	233
Utile provvisorio del precedente esercizio .	—	—	—	—	—	—	—	—
Total passivo e patrimonio ...	9.082	10.643	11.861	13.860	10.395	12.147	10.519	12.511
Depositanti di titoli e valori	8.089	11.378	11.351	13.231	9.407	11.469	9.740	12.090
¹ Compresi biglietti e monete di Stato	14	11	10	12	14	12	13	13
² Compreso finanziamento ammassi e acquisto grano :								
— aziende di credito	506	556	605	649	600	594	603	594
— istituti speciali	324	349	371	398	368	398	369	398
³ Comprese anticipazioni a :								
— aziende di credito	1.332	1.624	817	861	807	684	627	530
— altri	6	20	25	24	27	16	28	14
⁴ Compresi BOT	80	337	—	50	5	50	—	50
⁵ Compresi biglietti presso il Tesoro	2	3	3	n.b.	2	6	3	n.b.
⁶ Compresi vaglia cambiari	20	20	26	25	21	22	27	25

XX - 7. — DEUTSCHE BUNDESBANK

(Millionen DM)

(Oude voorstelling van de posten van de weekstaat)

	1967 31. Dezember	1968 31. Dezember	1969 31. Dezember	1970 31. Dezember
AKTIVA				
Gold	16.647	17.881	14.700	14.340
Guthaben bei ausländischen Banken und Geldmarktanlagen im Ausland	10.353	11.503	5.693	28.362
Sonstige Geldanlagen im Ausland und Forderungen an das Ausland	1.000	3.715	4.200	2.339
Ziehungsrechte in der Goldtranche	—	—	—	3.357
Sonderziehungsrechte	—	—	—	943
Sorten, Auslandswechsel und -checks ...	1.953	3.134	3.445	2.911
Deutsche Scheidemünzen	200	191	138	162
Postscheckguthaben	418	470	451	447
Inlandswechsel	2.922	2.139	11.425	14.152
Schatzwechsel und unverzinsliche Schatz- anweisungen	5	578	285
Lombardforderungen	950	875	2.797	1.682
Kassenkredite	2.220	1.344	1.974	2.434
Wertpapiere	2.317	1.688	1.031	760
Ausgleichsforderungen und unverzinsliche Schuldverschreibung	6.438	6.148	6.653	8.683
Kredite an Bund für Beteiligung an inter- nationalen Einrichtungen	3.639	4.053	1.173	...
Forderung an Bund wegen Forderungs- erwerb aus Nachkriegswirtschaftshilfe .	1.534	783	722	386
Kredite an internationale Einrichtungen und Konsolidierungskredite	2.448	3.969	1.699	1.992
darunter : a) an I.W.F.	670	2.032
b) an Weltbank	1.447	1.644	1.544	1.925
c) aus der Abwicklung der E.Z.U.	331	243	155	67
Sonstige Aktiva	830	813	2.017	1.655
	53.869	58.711	58.696	84.890
PASSIVA				
Banknotenumlauf	31.574	32.499	34.617	36.479
Einlagen von	17.628	21.255	21.089	29.618
Kreditinstituten	15.179	17.579	16.890	26.231
Öffentlichen Einlegern	2.115	3.299	3.826	2.987
Anderen inländischen Einlegern	334	377	373	400
Sondereinlagen	—	—	—	5.382
Konjunkturausgleichsrücklagen	—	—	—	2.937
Konjunkturzuschlag zu den Einkom- mensteuern	—	—	—	2.189
Sonstige (Bundesbildungsanleihe)	—	—	—	256
Verbindlichkeiten aus dem Auslandsge- schäft	643	365	472	380
Einlagen ausländischer Einleger	506	322	383	343
Sonstige	137	43	89	37
Ausgleichsposten für zugeteilte Sonder- ziehungsrechte	—	—	—	738
Verbindlichkeiten aus abgegebenen Mobi- lisierungs- und Liquiditätspapieren ...	—	—	—	7.532
Rückstellungen	1.925	2.110	1.170	1.170
Grundkapital	290	290	290	290
Rücklagen	1.080	1.180	860	860
Sonstige Passiva	729	1.012	198	2.441
	53.869	58.711	58.696	84.890

XX - 7. — DEUTSCHE BUNDESBANK

(Millionen DM)

(Nieuwe voorstelling van de posten van de weekstaat)

	1970 31. Dezember	1971 31. Dezember	1971 7. Januar	1972 7. Januar	1971 5. Februar	1972 7. Februar
AKTIVA						
Gold, Auslandsforderungen und sonstige Auslandsaktiva	51.338	62.219	51.820	63.582	53.052	65.261
Gold	14.340	14.688	14.337	14.688	14.335	14.689
Guthaben bei ausländischen Banken und Geldmarktanlagen im Ausland	28.362	37.638	28.210	38.379	29.178	39.848
Sonstige Geldanlagen im Ausland	2.200	2.000	2.200	2.000	2.200	2.000
Reserveposition im Internationalen Währungsfonds und Sonderziehungsrechte	4.300	5.581	4.936	6.202	5.106	6.272
Kredite und sonstige Forderungen an das Ausland	2.131	2.308	2.131	2.309	2.226	2.449
Sorten	5	4	6	4	7	3
Kredite an inländische Kreditinstitute	18.739	18.811	16.750	16.903	20.752	16.168
Inlandswechsel	14.152	15.802	13.546	15.288	17.129	14.662
Auslandswechsel	2.905	1.612	2.676	1.449	2.721	1.437
Lombardforderungen	1.682	1.397	528	166	902	69
Kredite und Forderungen an Bund, Sondervermögen des Bundes und Länder	11.788	11.149	11.856	11.086	10.533	8.987
Kassenkredite (Buchkredite)	2.434	2.349	2.502	2.362	1.323	263
Schatzwechsel und unverzinsliche Schatzanweisungen	285	76	285	...	140	...
Ausgleichsforderungen und unverzinsliche Schuldverschreibung	8.683	8.683	8.683	8.683	8.683	8.683
Forderung an Bund wegen Forderungserwerb aus Nachkriegswirtschaftshilfe	386	41	386	41	387	41
Kredite an Bundesbahn und Bundespost	—	—	—	20	—	20
Kassenkredite (Buchkredite)	—	—	—	...	—	...
Schatzwechsel und unverzinsliche Schatzanweisungen	—	—	—	20	—	20
Wertpapiere	760	588	746	588	535	412
Deutsche Scheidemünzen	163	251	172	265	214	288
Postscheckguthaben	447	367	257	217	207	299
Sonstige Aktiva	1.655	1.654	1.010	1.325	1.159	945
Ausgleichsbedarf für Neubewertung der Fremdwährungsforderungen und -verbindlichkeiten	—	5.996	—	5.996	—	5.996
Insgesamt ...	84.890	101.035	82.611	99.982	86.452	98.376
PASSIVA						
Banknotenumlauf	36.480	39.494	35.197	38.535	34.751	37.387
Einlagen von Kreditinstituten	26.250	32.609	25.275	32.333	27.827	31.282
auf Girokonto	26.231	32.590	25.257	32.313	27.805	31.261
sonstige	19	19	18	20	22	21
Einlagen von öffentlichen Haushalten	6.735	10.943	6.466	10.860	7.499	11.649
Bund	32	69	13	22	9	37
Lastenausgleichsfonds und E.R.P. Sondervermögen	236	286	423	325	492	295
Länder	1.030	510	576	473	1.113	1.201
Andere öffentliche Einleger	55	67	37	28	23	25
Sondereinlagen	5.382	10.011	5.417	10.012	5.862	10.091
Einlagen von anderen inländischen Einlegern	2.033	2.227	1.648	1.997	1.114	852
Bundesbahn	4	5	5	5	3	4
Bundespost (einschl. Postscheck- und Postsparkassenämter)	1.629	1.735	1.309	1.566	811	435
sonstige Einleger	400	487	334	426	300	413
Verbindlichkeiten aus dem Auslandsgeschäft	361	967	523	984	488	930
Einlagen ausländischer Einleger	343	941	457	943	459	912
sonstige	18	26	66	41	29	18
Ausgleichsposten für zugeteilte Sonderziehungsrechte	738	1.364	1.364	1.985	1.365	1.985
Verbindlichkeiten aus abgegebenen Mobilisierungs- und Liquiditätspapieren	7.532	6.477	7.566	6.563	8.602	7.377
Rückstellungen	1.170	2.370	1.170	2.370	1.170	2.370
Grundkapital	290	290	290	290	290	290
Rücklagen	860	1.080	860	1.080	860	1.080
Sonstige Passiva	2.441	3.214	2.252	2.985	2.486	3.174
Insgesamt ...	84.890	101.035	82.611	99.982	86.452	98.376

XX - 8. — BANQUE NATIONALE SUISSE

(millions de francs suisses)

	1967 31 décembre	1968 31 décembre	1969 31 décembre	1970 31 décembre	1971 7 janvier	1972 7 janvier	1971 5 février	1972 7 février
ACTIF								
Encaisse or	13.370	11.356	11.435	11.821	11.821	11.879	11.820	11.880
Devises	1.987	5.601	5.793	8.441	5.135	10.106	3.556	10.021
Bons du Trésor étrangers en FS	432	1.442	1.851	1.851	1.851	4.278	1.851	4.278
Avoirs avec garantie de change auprès de banques d'émission étrangères	174	108	—	—	—	—	—	—
Portefeuille effets sur la Suisse :								
Effets de change	142	281	613	328	146	80	124	76
Bons du Trésor de la Confédér. suisse	7	118	71	31
Avances sur nantissement	86	160	277	224	10	2	8	2
Titres :								
pouvant servir de couverture	9	17	43	51	51	2	51	...
autres	173	164	127	105	105	2	105	...
Correspondants en Suisse	72	100	89	83	12	8	20	23
Correspondants à l'étranger	15	22	20	25	35	23	26	18
Reconnaissance de dette de la Confédération selon l'arrêté fédéral du 15-12-1971	—	—	—	—	—	1.244	—	1.244
Autres postes de l'actif	59	57	91	70	68	65	74	74
Total ...	16.519	19.315	20.457	23.070	19.265	27.689	17.635	27.616

PASSIF								
Fonds propres	59	60	61	62	62	63	62	63
Billets en circulation	11.327	12.047	12.518	13.106	12.517	13.702	11.942	13.121
Engagements à vue :								
Comptes de virements des banques, du commerce et de l'industrie	3.811	5.776	6.354	7.750	4.047	10.867	3.180	11.479
Autres engagements à vue	334	638	601	660	1.020	1.278	807	1.354
Engagements à terme :								
Avoirs minimaux des banques	—	—	—	—	—	518	—	301
Rescriptions de stérilisation	550	233	142	202	313	313	313	313
Compte spécial P.T.T.	—	—	—	200	200	—	200	—
Autres postes du passif	438	561	781	1.090	1.106	948	1.131	985
Total ...	16.519	19.315	20.457	23.070	19.265	27.689	17.635	27.616

XX - 9. — BANQUE DES REGLEMENTS INTERNATIONAUX, A BALE

Situations en millions de francs or

[unités de 0,29032258... gramme d'or fin (art. 5 des statuts)]

Actif

	1969 31 décembre	1970 31 décembre	1970 31 décembre	1971 31 décembre	1971 31 janvier	1972 31 janvier
I. Or	4.177	4.145	4.145	4.397	4.180	4.398
II. Espèces en caisse et avoirs bancaires à vue .	46	48	48	55	44	52
III. Bons du Trésor	7	1.046	1.046	1.064	1.066	1.069
IV. Effets div. remobilis. sur dem	63	—	—	—	—	—
V. Dépôts à terme et avances :	10.673	17.026	17.026	12.925	15.062	13.063
a) à 3 mois au maximum	8.223	13.726	13.726	9.266	11.346	8.794
b) à 3 mois au maximum (or)	—	48	48	169	82	200
c) à plus de 3 mois	2.450	3.237	3.237	3.490	3.619	4.035
d) à plus de trois mois (or)	—	15	15	—	15	34
VI. Titres à terme :	4.548	2.484	2.484	11.073	1.957	11.005
1. Or :						
a) à 3 mois au maximum	299	268	268	85	275	58
b) à plus de 3 mois	118	152	152	192	145	219
2. Monnaies :						
a) à 3 mois au maximum	3.696	1.459	1.459	9.970	1.053	9.755
b) à plus de 3 mois	435	605	605	826	484	973
VII. Divers	17	1	1	1	1	1
<i>Total de l'actif ...</i>	19.531	24.750	24.750	29.515	22.310	29.588

XX - 9. — BANQUE DES REGLEMENTS INTERNATIONAUX, A BALE

Situations en millions de francs or

[unités de 0,29032258... gramme d'or fin (art. 5 des statuts)]

Passif

	1969	1970	1970	1971	1971	1972
	31 décembre	31 décembre	31 december	31 december	31 janvier	31 janvier
I. Capital :						
Actions libérées de 25 %	250	290	290	301	290	301
II. Réserves	168	248	248	331	249	331
1. Fonds de Réserve Légale	25	29	29	30	29	30
2. Fonds de Réserve Générale	53	99	99	144	100	144
3. Fonds Spécial de Réserve de Dividendes ..	10	22	22	37	22	37
4. Fonds de Réserve Libre	80	98	98	120	98	120
III. Dépôts (or) :	6.064	5.492	5.492	3.893	5.227	3.894
1. Banques centrales :						
a) à vue	1.936	2.035	2.035	3.201	2.432	3.239
b) à 3 mois au maximum	2.811	2.967	2.967	261	2.289	201
c) à plus de 3 mois	258	333	333	262	351	287
2. Autres déposants :						
a) à vue	448	157	157	169	155	167
b) à 3 mois au maximum	—	—	—	—	—	—
c) à plus de 3 mois	611	—	—	—	—	—
IV. Dépôts (monnaies) :	12.061	18.071	18.071	24.219	15.879	24.285
1. Banques centrales :						
a) à vue	58	97	97	34	96	28
b) à 3 mois au maximum	9.451	17.061	17.061	21.478	14.680	21.784
c) à plus de 3 mois	1.373	536	536	2.118	664	1.873
2. Autres déposants :						
a) à vue	19	19	19	19	28	22
b) à 3 mois au maximum	1.079	308	308	534	347	531
c) à plus de 3 mois	81	50	50	36	64	47
V. Effets	835	469	469	487	466	484
a) à 3 mois au maximum	468	469	469	487	156	162
b) à plus de 3 mois	367	—	—	—	310	322
VI. Divers	121	131	131	202	150	211
VII. Comptes de profits et pertes	—	—	—	—	—	—
VIII. Dividende payable le 1^{er} juillet	—	—	—	—	—	—
IX. Provision	32	49	49	82	49	82
<i>Total passif ...</i>	19.531	24.750	24.750	29.515	22.310	29.588

ECONOMISCHE WETGEVING

Deze rubriek omvat de wetten, besluiten en andere officiële bekendmakingen die van bijzonder belang zijn voor 's lands algemene economie en via het Belgisch Staatsblad werden afgekondigd in de loop van de maand welke aan die van de publikatie van het Tijdschrift voorafgaat.

Alleen de belangrijkste wetten en besluiten zijn « in extenso » overgenomen. De andere wetteksten zijn alleen vermeld en desnoods met een verklarende nota.

Tevens omvat de economische wetgeving de voornaamste besluiten, richtlijnen en verordeningen voorkomend in het Publikatieblad van de Europese Gemeenschappen.

Om het naslaan ervan te vergemakkelijken, is de bovenbedoelde documentatie in de volgende rubrieken ondergebracht :

1. Algemene economische wetgeving; 2. Geld-, krediet- en bankwezen; 3. Overheidsfinanciën; 4. Landbouw; 5. Nijverheid; 6. Arbeid; 7. Binnenlandse handel; 8. Buitenlandse handel; 9. Verkeerswezen; 10. Prijzen en lonen; 11. Pensioenen, sociale verzekeringen en diverse sociale voordelen; 12. Europese Economische Gemeenschap.

1. — ALGEMENE ECONOMISCHE WETGEVING

Koninklijk besluit van 24 december 1971

tot vaststelling van het bedrag van de voorafneming ten bate van het Fonds voor de economische expansie en de regionale reconversie op de opbrengst van de belasting over de toegevoegde waarde van het jaar 1971 (Staatsblad, 8 februari 1972, blz. 1527).

Artikel 1. — Het bedrag van de voorafneming ten bate van het Fonds voor de economische expansie en de regionale reconversie op de opbrengst van de belasting over de toegevoegde waarde van het jaar 1971 is bepaald op een miljard tweehonderd miljoen frank voor het tweede semester van het jaar 1971.

.....

Koninklijk besluit van 31 januari 1972

tot bepaling van het belastingbedrag aan te wenden tot stijving van het Fonds voor de economische expansie en de regionale reconversie, voor het begrotingsjaar 1972 (Staatsblad, 16 februari 1972, blz. 1944).

Artikel 1. — Het bedrag ten bate van het Fonds voor de economische expansie en de regionale reconversie vooraf te nemen op de opbrengst van de opdecim op de personenbelasting en op de belasting der niet-verblijfhouders, bedoeld bij artikel 2, § 1, 1^o, a, van de wet van 31 maart 1967 tot toekenning van bepaalde machten aan de Koning ten einde de economische heropleving, de bespoediging van de regionale reconversie en de stabilisatie van het begrotingsevenwicht te verzekeren, is voor het begrotingsjaar 1972 op 2 miljard frank bepaald.

.....

Koninklijk besluit van 11 februari 1972

houdende verlenging van de erkenning van sommige financiële organismen met het oog op de toekenning en het beheer van kredieten bij toepassing van de koninklijke besluiten van 17 augustus 1959 en 6 januari 1971 (Staatsblad, 26 februari 1972, blz. 2333).

Artikel 1. — De erkenning van private kredietorganismen met het oog op de toekenning en het beheer van kredieten bij toepassing van de koninklijke besluiten van 17 augustus 1959 en 6 januari 1971, verleend tot einde december 1971, krachtens de koninklijke besluiten van 7 januari 1969, 30 september 1970, 18 februari 1971 en 21 oktober 1971, wordt verlengd tot 30 juni 1972.

.....

2. — GELD-, KREDIET- EN BANKWEZEN

Koninklijk besluit van 17 januari 1972

met betrekking op de dotatie van de Nationale Delcrederedienst (Staatsblad, 5 februari 1972, blz. 1423).

Artikel 1. — Bij toepassing van artikel 3 van de wet van 30 december 1970 wordt aan de Nationale Delcrederedienst als dotatie een eerste schijf toegekend met een kapitaal van nominaal 300 miljoen frank, in obligaties van één of meer bij besluit van de Minister van Financiën aan te wijzen leningen van de Belgische Staat.

.....

Koninklijk besluit van 11 februari 1972

houdende verlenging van de erkenning van sommige financiële organismen met het oog op de toekenning en het beheer van kredieten bij toepassing van de koninklijke besluiten van 17 augustus 1959 en 6 januari 1971 (Staatsblad, 26 februari 1972, blz. 2333). (Zie ook rubriek 1.)

3. — OVERHEIDSFINANCIËN

Koninklijk besluit en ministerieel besluit van 28 januari 1972

betreffende de uitgifte van de 7,25 pct. lening 1972-1987 (Staatsblad, 2 februari 1972, blz. 1295-1297).

Artikel 1. — Onze Minister van Financiën wordt ertoe gemachtigd om onder de door hem vast te stellen voorwaarden een binnenlandse lening genaamd « 7,25 pct. lening 1972-1987 » uit te geven.

Art. 2. — De lening is vertegenwoordigd door (...) obligaties (...), die 7,25 pct. 's jaars vanaf 14 februari 1972 renten.

De rente is betaalbaar op 14 februari van de jaren 1973 tot 1987.

Art. 4. — De lening wordt afgelost van het tweede jaar af, overeenkomstig de (...) model-aflossingstabel opgemaakt voor een nominaal kapitaal van fr. 1 miljard.

De aflossing geschiedt door inkoop van de obligaties tegen koersen die het pari van de nominale waarde niet overschrijden.

Indien op 14 december van een der jaren 1973 tot 1985, de voor het volgende jaar voorziene aflossing niet volledig door inkoop kon geschieden, zal worden overgegaan tot een uitloting met het oog op de aanwijzing van de obligaties nodig om deze aflossing te voltooien.

De uitgelote obligaties zijn op 14 februari daaropvolgend terugbetaalbaar a pari van hun nominale waarde.

De vóór 14 februari 1987 niet afgeloste obligaties zijn op die datum terugbetaalbaar a pari van hun nominale waarde.

De aflossingsdotaties van deze lening mogen samengevoegd worden met die van andere leningen uitgegeven tegen dezelfde rentevoet en op dezelfde vervaldata terugbetaalbaar a pari en volgens dezelfde aflossingsmodaliteiten en namelijk van 14 februari 1979 af met de aflossingsdotatie van de staatslening 1972-1979-1987.

Art. 6. — De Staat behoudt zich het recht voor, op 14 februari 1979 of op elke daaropvolgende rentevervaldag, alle nog af te lossen obligaties of een gedeelte ervan vervroegd a pari terug te betalen, mits een in het *Belgisch Staatsblad* bekend te maken preadvies van twee maanden.

*
**

Artikel 1. — De openbare inschrijving op de obligaties van de 7,25 pct. lening 1972-1987 wordt opengesteld op 7 februari 1972; zij wordt afgesloten op 22 februari 1972. Aan de inschrijving kan echter vóór laatstvermelde datum een einde worden gesteld.

Art. 3. — De uitgifteprijs, vastgesteld op het pari van de nominale waarde, is volledig in speciën te betalen op het ogenblik van de indiening der inschrijvingen.

Art. 10. — Aan de in artikel 1 bedoelde banken, wisselagenten en private spaarkassen alsmede aan de financiële instellingen van de openbare sector wordt een commissieloon van 1,25 pct. op het door hun toedoen ingetekend nominaal kapitaal toegekend.

Een commissieloon van 1 pct. mag aan de institutionele beleggers worden toegekend.
.....

Koninklijk besluit en ministerieel besluit van 28 januari 1972

betreffende de uitgifte van de lening 1972-1979-1987 (Staatsblad, 2 februari 1972, blz. 1298-1300).

Artikel 1. — Onze Minister van Financiën wordt ertoe gemachtigd om onder de door hem vast te stellen voorwaarden een binnenlandse lening genaamd « Lening 1972-1979-1987 » uit te geven.

Art. 2. — De lening is vertegenwoordigd door (...) obligaties (...), die als volgt renten :
7 pct. 's jaars vanaf 14 februari 1972 tot 13 februari 1979;
7,25 pct. 's jaars vanaf 14 februari 1979 tot 13 februari 1987.

De rente is betaalbaar op 14 februari van de jaren 1973 tot 1987.
.....

Art. 4. — De lening wordt afgelost van het tweede jaar af, overeenkomstig de (...) model-aflossingstabel opgemaakt voor een nominaal kapitaal van 1 miljard frank.
.....

De aflossing geschiedt door inkoop van de obligaties tegen koersen die het pari van de nominale waarde niet overschrijden.

Indien op 14 december van een der jaren 1973 tot 1985 de voor het volgende jaar voorziene aflossing niet volledig door inkoop kon geschieden, zal worden overgegaan tot een uitloting met het oog op de aanwijzing van de obligaties nodig om deze aflossing te voltooien.

De uitgelote obligaties zijn op 14 februari daaropvolgend terugbetaalbaar a pari van hun nominale waarde.

De vóór 14 februari 1987 niet afgeloste obligaties zijn op die datum terugbetaalbaar a pari van hun nominale waarde.

De aflossingsdotaties van deze lening mogen samengevoegd worden met die van andere leningen uitgegeven tegen dezelfde rentevoeten en op dezelfde vervaldata terugbetaalbaar a pari en volgens dezelfde aflossingsmodaliteiten en namelijk van 14 februari 1979 af met de aflossingsdotaties van de 7,25 pct. staatslening 1972-1987.
.....

Art. 6. — De houders kunnen de vervroegde terugbetaling van hun obligaties bekomen op 14 februari 1979 a pari van hun nominale waarde.

Art. 7. — De Staat behoudt zich het recht voor, op 14 februari 1979 of op elke daaropvolgende rentevervaldag, alle nog af te lossen obligaties of een gedeelte ervan vervroegd a pari terug te betalen, mits een in het *Belgisch Staatsblad* bekend te maken preadvies van twee maanden.
.....

*
**

Artikel 1. — De openbare inschrijving op de obligaties van de lening 1972-1979-1987 wordt opengesteld op 7 februari 1972; zij wordt afgesloten op 22 februari 1972. Aan de inschrijving kan echter vóór laatstvermelde datum een einde worden gesteld.
.....

Art. 3. — De uitgifteprijs, vastgesteld op 99,50 pct. van de nominale waarde, is volledig in speciën te betalen op het ogenblik van de indiening der inschrijvingen.

.....

Art. 11. — Aan de in artikel 1 bedoelde banken, wisselagenten en private spaarkassen alsmede aan de financiële instellingen van de openbare sector wordt een commissieloon van 1,25 pct. op het door hun toedoen ingetekend nominaal kapitaal toegekend.

Een commissieloon van 1 pct. mag aan de institutionele beleggers worden toegekend.

.....

7. — BINNENLANDSE HANDEL

Koninklijk besluit van 6 december 1971

waarbij een driemaandelijks streekproefonderzoek naar de tewerkstelling in de groot- en kleinhandelsvestigingen wordt voorgeschreven (Staatsblad, 3 februari 1972, blz. 1344).

10. — PRIJZEN EN LONEN

Ministerieel besluit van 24 februari 1972

tot blokkering der prijzen van de farmaceutische specialiteiten (Staatsblad, 29 februari 1972, blz. 2446).

11. — PENSIOENEN, SOCIALE VERZEKERINGEN EN DIVERSE SOCIALE VOORDELEN

Ministerieel besluit van 17 januari 1972

houdende bepaling van de rentevoet, waartegen de sociale verzekeringskassen in de loop van het jaar 1972 leningen moeten toestaan aan het Rijksinstituut voor de sociale verzekeringen der zelfstandigen (Staatsblad, 9 februari 1972, blz. 1659).

Enig artikel. — De jaarlijkse rentevoet, waartegen de sociale verzekeringskassen voor de zelfstandigen in de loop van het jaar 1972 leningen moeten toestaan aan het Rijksinstituut voor de sociale verzekeringen der zelfstandigen, is vastgesteld op 6,25 pct.

LITERATUUR IN VERBAND MET DE ECONOMISCHE EN FINANCIËLE PROBLEMEN DIE VAN BELANG ZIJN VOOR BELGIE

Onderstaande literatuurlijst sluit aan bij diegene die wij gepubliceerd hebben in het januarinumnummer 1972 van het Tijdschrift. In deze literatuurlijst zijn noch de verslagen van de verschillende instellingen, noch de statistische bronnen overgenomen.

1. GELD- EN KREDIETWEZEN

BASEVI G., A Model for the Analysis of Official Intervention in the Foreign Exchange Markets. (*Recherches économiques de Louvain, Louven, XXXVII, n° 3, oktober 1971, blz. 171-191.*)

CEREXHE E. en VERSTRAETE B., La vente à tempérament et son financement dans le Marché Commun. 2. Les droits belge et luxembourgeois. (Travaux de la Faculté de Droit de Namur, 4.) (*Société d'Etudes morales, sociales et juridiques, Namen, 1971, 407 blz.*)

HALL Ch.W., Defining Money : Problems and Issues. (*Economic Review, Federal Reserve Bank of Cleveland, Cleveland, oktober 1971, blz. 3-12.*)

Kaskrediet. (*Budget Test, Brussel, II, n° 6, januari 1972, blz. 7-16.*)

OST G., Le crédit immobilier en Belgique. (*Reflets et Perspectives de la Vie économique, Brussel, X, n° 6, december 1971, blz. 403-415.*)

SAVATIER R., Dépréciation monétaire et vie juridique des contrats. (*Recueil Dalloz-Sirey, Parijs, n° 1, 5 januari 1972, blz. 1-6.*)

2. INFLATIE - DEVALUATIE - REVALUATIE - STABILISATIE

CHENICOURT A., L'inflation ou l'anti-croissance; procès de la société d'inflation. (*L'Usine nouvelle, Parijs, 1971, 258 blz.*)

Compte rendu de la deuxième table ronde sur la stagflation. (*S.E.D.E.I.S. - Chroniques d'Actualité, Parijs, VI, n° 1, januari 1972, blz. 717-738.*)

Inflatie : goed of kwaad ? (*Weekberichten van de Kredietbank, Brussel, XXVII, n° 6, 11 februari 1972, blz. 57-64.*)

PERROUX F. en anderen, Inflation, dollar, euro-dollar. (*Gallimard, Parijs, 1971, 316 blz.*)

THIRWALL A.P. et BARTON C.A., Inflation et croissance : une étude empirique. (*Problèmes Economiques, Parijs, n° 1252, 30 december 1971, blz. 22-28.*)

3. GELDSCHEPPENDE INSTELLINGEN

Het eeuwfeest van Bank van Brussel en Brufina. (*Sparen en Beleggen, Brussel, n° 182, november-december 1971, blz. 34-37.*)

Who owns what in World Banking : a Guide to the Subsidiary and Affiliated Interests of the World's Major Banks. (*Banker Research Unit, Londen, 1971, 225 blz.*)

4. NIET-GELDSCHEPPENDE FINANCIËLE INSTELLINGEN

NEUMAN H., De la S.N.I. à la S.B.I. (Interview de M. H. Neuman.) (*Entreprise, Parijs, n° 855, 27 januari 1972, Belgisch supplement, blz. I-IX.*)

5. KAPITAALMARKTEN - EFFECTENBEURZEN

Belegging in aandelen. (*Budget Test, Brussel, II, n° 6, januari 1972, blz. 17-28.*)

CRAPS J., Les placements en valeurs mobilières. (*Conférences du Centre d'Etudes bancaires et financières, Brussel, Boekje n° 186, december 1971, 31 blz.*)

Een nieuwe en aantrekkelijke vorm van effectenbelegging. (*Sparen en Beleggen, Brussel, n° 182, november-december 1971, blz. 5-8.*)

6. OPENBARE FINANCIEN

CHAUDOIR P., Les divers aspects économiques des achats de la Défense Nationale en Belgique. (*Cahiers économiques de Bruxelles, Brussel, n° 52, december 1971, blz. 495-537.*)

FRANK M. en GUILLAUME Y., Remboursement de la taxe de transmission contenue dans les stocks : en espèces ou par des titres de la Dette publique. (*Cahiers économiques de Bruxelles, Brussel, n° 52, december 1971, blz. 605-609.*)

LECLERCQ J.M., L'impôt sur les revenus des personnes physiques aux Etats-Unis et en Belgique. (*Répertoire fiscal, Brussel, n°s 7-8, juli-september 1971, blz. 173-182.*)

8. NATIONAAL INKOMEN - SPAARWEZEN - INVESTERINGEN - VERBRUIK

DE BEER DE LAER X., Le leasing immobilier - les « titres immobiliers ». (*Reflets et Perspectives de la Vie économique, Brussel, X, n° 6, december 1971, blz. 417-426.*)

DETREZ R., Les placements immobiliers. (*Conférences du Centre d'Etudes bancaires et financières, Brussel, Boekje n° 185, december 1971, 24 blz.*)

HOEFFLER J., La politique foncière. (*Reflets et Perspectives de la Vie économique, Brussel, n° 6, december 1971, blz. 391-401.*)

HORN J.A., Vers l'institutionnalisation de l'investissement immobilier. (*Reflets et Perspectives de la Vie économique, Brussel, X, n° 6, december 1971, blz. 443-446.*)

LACONTE P., Du marché immobilier à la politique immobilière - Tentative de synthèse. (*Reflets et Perspectives de la Vie économique, Brussel, X, n° 6, december 1971, blz. 447-450.*)

MABILLE X., Sociétés financières et activités immobilières. (*Reflets et Perspectives de la Vie économique, Brussel, X, n° 6, december 1971, blz. 427-431.*)

9. BUITENLANDSE INVESTERINGEN

BELLI R.D. en FREIDLIN J.N., U.S. Direct Investments Abroad in 1970. (*Survey of Current Business, Washington, n° 10, oktober 1971, blz. 26-38.*)

Buitenlandse investeringen in de provincie Antwerpen 1970. (*ERA-Berichten, Antwerpen, XIV, n° 3, september 1971, blz. 151-169.*)

DEVLIN D.T., The International Investment Position of the United States : Developments in 1970. (*Survey of Current Business, Washington, n° 10, oktober 1971, blz. 19-25.*)

12. MAATSCHAPPELIJKE VERZEKERING

GOETHALS H., Het V.K.W. bestudeert de maatschappelijke zekerheid. (*Onder-
nemen, Brussel, XXVIII, n° 1, januari 1972, blz. 7-11.*)

TRINE A., Précis de sécurité sociale. (*Chambre de Commerce de Bruxelles, Brussel, 1971, 93 blz.*)

13. PRIJZEN EN LONEN

CHAN-LEE J.H., Intercountry Cost and Price Comparisons. (*Staff Papers, Washington, XVIII, n° 2, juli 1971, blz. 332-388.*)

De grondstoffenmarkten in 1971. Op zoek naar een nieuw evenwicht. (*Week-
berichten van de Kredietbank, Brussel, XXVII, n° 3, 21 januari 1972, blz. 25-29.*)

DRAMAIS A., Comparaison de la distribution des revenus des salariés et appointés dans quelques pays d'Europe orientale et occidentale. (*Cahiers éco-
nomiques de Bruxelles, Brussel, n° 52, december 1971, blz. 477-483.*)

Geharmoniseerde statistiek der bruto uurverdiensten, der aangeboden wekelijkse arbeidsduur en de werknemers in loondienst. (*Sociale Statistiek, Brussel, n° 4, december 1971, versch. blz.*)

Het indexcijfer vanaf 1914. (*Budget Test, Brussel, II, n° 6, januari 1972, blz. 39-40.*)

VANDERMOTTEN Chr., Evolution par arrondissement du prix des terrains à bâtir en Belgique, 1951-1965. (*Cahiers économiques de Bruxelles, Brussel, n° 52, december 1971, blz. 581-603.*)

14. ECONOMISCHE TOESTAND

Bijkomende karakteristieken van de economische ontwikkeling op grond van de nationale rekeningen 1963-1970. (*Statistisch Tijdschrift, Brussel, n° 12, december 1971, blz. 739-762.*)

De economische ontwikkeling in België in 1971 en 1972. (*Benelux, Brussel, n° 4, december 1971, blz. 41-45.*)

De economische ontwikkeling in Luxemburg in 1971 en 1972. (*Benelux, Brussel, n° 4, december 1971, blz. 51-54.*)

Le Luxembourg, profil géographique et économique. (*Ministère d'Etat du Grand-Duché de Luxembourg, Luxembourg, 1971, 40 blz.*)

THIELEMANS E., Monetaire verwickelingen en economische vooruitzichten in België. (*Economisch-Statistische Berichten, Rotterdam, LVII, n° 2833, 26 januari 1972, blz. 87-89.*)

15. ECONOMISCHE POLITIEK

LOEWENTHAL P. en anderen, La politique conjoncturelle en Belgique. (*Service mensuel de Conjoncture de Louvain, Leuven, XXVI, n° 1, januari 1972, blz. 1-7.*)

WAELEBROECK J. en GRINWIS M., Model Linkage for the International Coordination of Economic Policies. (*Recherches économiques de Louvain, Leuven, XXXVII, n° 3, oktober 1971, blz. 139-169.*)

WATHOUR Ch., De subsidies. (*Documentatieblad, Ministerie van Financiën, Brussel, n° 7-8, juli-augustus 1971, blz. 5-30.*)

17. STREEKECONOMIE

BAUVIR L., La croissance économique des régions wallonnes. (*Revue du Conseil économique wallon, Luik, n° 100, juli-december 1971, blz. 19-42.*)

Création et installation du Conseil économique régional pour la Wallonie. (*Revue du Conseil économique wallon, Luik, n° 100, juli-december 1971, blz. 10-14.*)

Deux milliards de crédits supplémentaires pour la Wallonie. (*Revue du Conseil économique wallon, Luik, n° 100, juli-december 1971, blz. 15-18.*)

KINSBERGEN A., Mechelen en Turnhout in de kijker. (*ERA-Berichten, Antwerpen, XIV, n° 4, december 1971, blz. 201-237.*)

KONINGS M., La politique régionale: données statistiques - objectifs - choix des régions à aider - instruments (II). (*Cahiers économiques de Bruxelles, Brussel, n° 52, december 1971, blz. 545-576.*)

L'évolution économique de la province de Liège. (*Courrier hebdomadaire du CRISP, Brussel, n° 548-549, 14 januari 1972, blz. 1-48.*)

Vorbereidende studie ter afbakening van de ontwikkelingszones in Vlaanderen in het kader van de wet van 30 december 1970 betreffende de economische expansie. (*Economie in Vlaanderen, Brussel, XVIII, n° 3, september 1971, blz. 5-39.*)

19. NIJVERHEID - LANDBOUW - VISSERIJ

De Belgische industrie; producten en bedrijfsorganisatie. (*Verbond der Belgische Nijverheid, Brussel, n° 28, 1971, 47 blz.*)

21. ONDERNEMINGEN

De Bekaert-Groep. (*Organisation scientifique, Brussel, XLV, n° 11, november 1971, blz. 19-151.*)

De ondernemingswinsten in 1970-1971. (*Weekberichten van de Kredietbank, Brussel, XXVII, n° 4, 28 januari 1972, blz. 33-39.*)

MIGNOLET G., Méthodes graphiques préparant la gestion scientifique des stocks. (*Annales de Sciences économiques appliquées, Leuven, XXIX, n° 4, november 1971, blz. 303-344.*)

PHLIPS L., Effects of Industrial Concentration : A Cross-Section Analysis for the Common Market. (*North-Holland Publishing Company, Amsterdam, 1971, XVIII+261 blz.*)

Rentabilité des entreprises de l'industrie des fabrications métalliques. Exercice 1967 et 1970. (*Fabrimétal, Brussel, n° 123, 17 januari 1972, blz. 38-46.*)

WESTON J.F. en BRIGHAM E.F., Essentials of Managerial Finance. (*Holt, Rinehart and Winston, New York, 1971, 2^e uitg., XIV+578 blz.*)

22. WETENSCHAPPELIJK ONDERZOEK

SCHMITZ N., Quelques données relatives à la fonction Recherche-Développement dans l'entreprise. (*Cahiers économiques de Bruxelles, Brussel, n° 52, december 1971, blz. 485-489.*)

23. VERVOER

BARBUSSE P., Le Port d'Anvers. (*Notes et Etudes documentaires, Parijs, n° 3846, 17 december 1971, blz. 1-32.*)

De relatie tussen de prijs van het vervoer en de prijs van de goederen. (*Echo's van Verkeerswezen, Brussel, n° 3, december 1971, blz. 197-214.*)

Evolutie van de goederentrafiiek N.M.B.S. tijdens het dienstjaar 1970. (*Echo's van Verkeerswezen, Brussel, n° 3, december 1971, blz. 255-279.*)

24. BINNENLANDSE HANDEL

La distribution en Europe. (*Bulletin de la Société Générale de Banque, Brussel, X, n° 110, december 1971, blz. 4-6.*)

25. BUITENLANDSE HANDEL

ROBROEKS J.H.C.A., De buitenlandse handel van Benelux in 1970. (*Benelux, Brussel, n° 4, december 1971, blz. 3-13.*)

26. INTERNATIONALE FINANCIËLE TRANSACTIES

ASKENAZY H., Vers un nouveau système monétaire international? (*Les Problèmes de l'Europe, Parijs, XIV, n° 54, december 1971, blz. 23-30.*)

BACHMANN H., Die internationale Währungskrise. (*Aussenwirtschaft, Zurich, XXVI, n° 4, december 1971, blz. 341-367.*)

BARATTIERI V., Deficit U.S.A., eurodollari e crisi del sistema. (*Bancaria, Rome, n° 11, november 1971, blz. 1387-1395.*)

BORNER S., Die Dollarkrise in amerikanischer Sicht. (*Aussenwirtschaft, Zurich, XXVI, n° 4, december 1971, blz. 368-391.*)

- BRIMMER A.F., Regional and Multilateral Dimensions of the United States Balance of Payments. (*Federal Reserve Bank of St. Louis Review, St.-Louis, LIII, n° 11, november 1971, blz. 21-31.*)
- CARTER R.D., The Travel and Transportation Components of the United States Balance of Payments. (*Economic Review, Federal Reserve Bank of Cleveland, Cleveland, oktober 1971, blz. 12-23.*)
- EVITT H.E., A Manual of Foreign Exchange. (*Pitman Publishing, Londen, 1971, 7^e uitg., VIII + 264 blz.*)
- FRANCIS D.R., The Flexible Exchange Rate : Gain or Loss to the United States? (*Federal Reserve Bank of St. Louis Review, St.-Louis, LIII, n° 11, november 1971, blz. 14-20.*)
- GIBSON W.E., Eurodollars and U.S. Monetary Policy. (*Journal of Money, Credit and Banking, Columbus, III, n° 3, augustus 1971, blz. 649-665.*)
- HABERMAIER W.O. en anderen, Internationale Währungsordnung und Kapitalmarkt. (Probleme des Kapitalmarkts, Kolloquien - Beiträge, 3.) (*Knapf, Frankfurt/Main, 1972, V + 109 blz.*)
- HIRSCH F., SDRs and the Working of the Gold Exchange Standard. (*Staff Papers, Washington, XVIII, n° 2, juli 1971, blz. 221-253.*)
- HOLZHEU F., Entwickelte sich der Internationale Währungsfonds in Richtung auf eine Zentralbank? Geldtheoretische Aspekte der Sonderziehungsrechte. (*Jahrbücher für Nationalökonomie und Statistik, Stuttgart, n° 2, december 1971, blz. 139-148.*)
- Le code de l'O.C.D.E. pour la libération des mouvements de capitaux. (*L'Observateur de l'O.C.D.E., Parijs, n° 55, december 1971, blz. 38-41.*)
- MACHLUP F., The Book Value of Monetary Gold. (*Banca Nazionale del Lavoro Quarterly Review, Rome, n° 99, december 1971, blz. 299-315.*)
- MACHLUP F., The Book Value of Monetary Gold. (Essays in International Finance, 91.) (*International Finance Section, Princeton (N.J.), 1971, 24 blz.*)
- ROLL E., International Capital Movements. Past, Present and Future. (*Bolsa Review, Londen, supplement bij n° 60, december 1971, XV blz.*)
- TRIFFIN R., The World Money Middle. (*Belgian Trade Review, New York, XXVI, n° 12, december 1971, blz. 16-18.*)
- WEISE H., Gold als gewerblicher Rohstoff, Vermögensanlage und Währungsreserve. (*Weltwirtschaftliches Archiv, Kiel, CVII, n° 2, december 1971, blz. 319-368.*)

27. ONTWIKKELINGSLANDEN

- ATCHABAHIAN A., Some Aspects of International Double Taxation between Developed and Developing Countries. (*Bulletin de Documentation fiscale internationale, Amsterdam, XXV, n° 12, december 1971, blz. 451-468.*)
- BAUER P.F., Une critique de la thèse de l'écart croissant entre pays riches et pays pauvres. (*Problèmes économiques, Parijs, n° 1253, 6 januari 1972, blz. 16-24.*)
- BRASSINNE J., België en de ontwikkelingssamenwerking. (*Benelux, Brussel, n° 4, december 1971, blz. 22-32.*)
- CHELLIAH R.J., Trends in Taxation in Developing Countries. (*Staff Papers, Washington, XVIII, n° 2, juli 1971, blz. 254-331.*)
- GROS ESPIELL H., La clause de la nation la plus favorisée, la communauté et l'aide aux pays en voie de développement. (*Revue du Marché Commun, Parijs, n° 148, november 1971, blz. 411-421.*)
- LENT G.E., Tax Incentives for the Promotion of Industrial Employment in Developing Countries. (*Staff Papers, Washington, XVIII, n° 2, juli 1971, blz. 399-419.*)
- MARTIN E.M., Aide au développement : le point de la situation. (*L'Observateur de l'O.C.D.E., Parijs, n° 55, december 1971, blz. 3-5.*)
- PEACOCK A. en SHAW G.K., Fiscal Policy and the Employment Problem in less Developed Countries. (Development Centre Studies, Employment Series, 5.) (*Organisation for Economic Co-operation and Development, Parijs, 1971, 133 blz.*)
- TURNHAM D., Le problème de l'emploi dans les pays en voie de développement; un examen des faits. (Etudes du Centre de Développement, Etudes sur l'Emploi, 1.) (*Organisation de Coopération et de Développement Economiques, Parijs, 1971, 222 blz.*)
- YUDELMAN, MONTAGUE en anderen, Technological Change in Agriculture and Employment in Developing Countries. (Development Centre Studies, Employment Series, 4.) (*Organisation for Economic Co-operation and Development, Parijs, 1971, 204 blz.*)

28. INTERNATIONALE ECONOMISCHE INTEGRATIE

- Britain and the Common Market. (*International Economic Review, Chicago, november 1971, blz. 1-7.*)

- CIANI A., L'armonizzazione fiscale nella C.E.E. : ragioni di una scelta. (*Rivista di Politica Economica, Rome, LXI, n° 11, november 1971, blz. 1359-1385.*)
- COFFEY P. en PRESLEY J.R., European Monetary Integration. (*Macmillan, Londen, 1971, XII+131 blz.*)
- COLOMES M., Le droit de l'établissement et des investissements dans la C.E.E. (Documents actuels). (*Délmus, Parijs, 1971, 471 blz.*)
- Communautés Européennes - Règlement relatif à la société anonyme européenne - proposition de la Commission au Conseil. Dispositions fiscales. (*Répertoire fiscal, Brussel, n°s 7-8, juli-augustus, blz. 193-205.*)
- European Common Market Reactions to U.S. Economic Measures. (*Belgian Trade Review, New York, XXVI, n° 12, december 1971, blz. 22-29.*)
- GLESKE L., Une politique monétaire pour l'Europe. (*Les Problèmes de l'Europe, Parijs, XIV, n° 54, december 1971, blz. 13-22.*)
- GUYENOT J., Un cadre juridique pour la coopération dans le Marché Commun. Les G.I.E. (*Revue du Marché Commun, Parijs, n° 148, november 1971, blz. 422-434.*)
- HARRISON R.J., Le « grand débat » et l'avenir de la Communauté. (*Revue du Marché Commun, Parijs, n° 149, december 1971, blz. 455-463.*)
- HARTOG F., Nederland en de Euromarkt. (*Stenfert Kroese, Leiden, 1971, X, 176 blz.*)
- Le Marché Commun en 1971. (*Bulletin de la Société Générale de Banque, Brussel, X, n° 110, december 1971, blz. 1-4.*)
- LOUSTEAU J.P., La conjoncture économique dans la Communauté. (*Les Problèmes de l'Europe, Parijs, XIV, n° 54, december 1971, blz. 96-101.*)
- MALFATTI F.M., Les nouvelles responsabilités de l'Europe dans la perspective de son renforcement et de son élargissement. (*Chronique de Politique étrangère, Brussel, XXIV, n° 4, juli 1971, blz. 509-519.*)
- MUNDELL R.A., Proyecto de una moneda europea. (*Moneda y Credito, Madrid, n° 118, september 1971, blz. 3-35.*)
- UGEUX G., Crise monétaire et responsabilités européennes. (*Reflets et Perspectives de la Vie économique, Brussel, X, n° 6, december 1971, blz. 451-464.*)

29. MULTINATIONALE VENNOOTSCHAPPEN

TUGENDHAT Chr., *The Multinationals*. (Eyre and Spottiswoode, Londen, 1971, XIII+242 blz.)

30. INFORMATIEVERWERKING - AUTOMATISATIE

BRAIBANT G., Perspectives et problèmes du développement de l'informatique dans l'administration publique au cours de la prochaine décennie. (*Revue internationale des Sciences administratives*, Brussel, n° 3, september 1971, blz. 201-211.)

32. DIVERSEN

A Calendar of Economic Events. (*Economic Trends*, Londen, n° 219, januari 1972, blz. XXVIII-XXXI.)

BRONFENBRENNER M., Panorama de la science économique « radicale » aux Etats-Unis en 1970. (*Problèmes économiques*, Parijs, n° 1252, 30 december 1971, blz. 2-16.)

GUERLEY J. en SOLOW R.M., Controverse entre économistes sur la situation actuelle de l'économie politique. (*Problèmes économiques*, Parijs, n° 1252, 30 december 1971, blz. 16-22.)

Abonnementsprijs per jaargang	{	België, F 250 (eventueel te vermeerderen met 6 pct. B.T.W.)
	}	Buitenland, F 300.
Prijs van een afzonderlijk nummer	{	België, F 25 (eventueel te vermeerderen met 6 pct. B.T.W.)
	}	Buitenland, F 30.

De betaling moet vooraf geschieden door overmaking op postrekening-courant n^o 5.00 der Nationale Bank van België, of op de in haar boeken geopende rekening-courant onder de rubriek « Tijdschrift van de Nationale Bank van België ».

De abonnees worden verzocht op te geven welke uitgave zij wensen te ontvangen : de Nederlandse of de Franse.



D R U K K E R I J
D E R N A T I O N A L E B A N K V A N B E L G I E
H O O F D I N G E N I E U R V A N D E D R U K K E R I J
C H . A U S S E M S
N A T I E N S Q U A R E 1 7 1 0 5 0 B R U S S E L