



Tijdschrift

van de

Nationale Bank van België

XLVIII^e Jaargang

Deel I N^r 6 - Juni 1973

INHOUD :

III	Het probleem van de prijzen der voedingsprodukten in zijn internationale en Europese samenhang.
XXVII	In België genomen maatregelen van monetair beleid.
XXXI	Conjunctuurtests. Retrospectieve reeks van de cijfergegevens die overeenstemmen met de synthetische curve van de voornaamste resultaten van de maandelijkse conjunctuurtest van de Nationale Bank.
1	Statistieken.
135	Economische wetgeving.
141	Literatuur in verband met de economische en financiële problemen die van belang zijn voor België.

De getekende artikels geven de opvattingen weer van de schrijver en zijn niet bindend voor de Bank.

De opvattingen uitgedrukt in de niet-getekende artikels dragen de goedkeuring weg van het Directiecomité van de Bank.

Overneming van uittreksels uit het *Tijdschrift* is toegestaan, op voorwaarde dat de bron wordt vermeld.

HET PROBLEEM VAN DE PRIJZEN DER VOEDINGSPRODUKTEN IN ZIJN INTERNATIONALE EN EUROPESE SAMENHANG

Sedert het tweede halfjaar van 1972 vertonen de prijzen van de voedingsprodukten in de gehele wereld een versnelde stijging die zorgen baart wegens de onderlinge samenhang tussen dit verschijnsel en de andere economische ontwikkelingen, inzonderheid de inflatie. Dientengevolge blijkt het landbouwbeleid hoe langer hoe meer solidair met het algemeen economisch beleid en zijn vertakkingen in het internationale vlak worden steeds belangrijker. De ernst van de haussebeweging werd onlangs, uit dit oogpunt, onderstreept door de Secretaris-generaal van de Organisatie voor Economische Samenwerking en Ontwikkeling op de vergadering, op ministerieel niveau, van het Landbouwcomité op 11 en 12 april 1973.

Dit artikel heeft tot doel de omvang en de aard van die beweging te onderzoeken door ze in haar internationale en Europese samenhang te plaatsen. Om aan te tonen welke invloed zij reeds nu in België uitoefent, worden de prijsstijgingen van de landbouw- en voedingsprodukten, die zich de jongste jaren in ons land voordeden, in een eerste hoofdstuk beknopt beschreven.

Vervolgens zullen wij de toestand van de wereldmarkten der belangrijkste produkten onderzoeken, in hoofdzaak in het licht van de gegevens over de produktie en de prijzen.

Ten slotte zal een derde hoofdstuk gewijd worden aan het probleem van de landbouwproducten in de Europese Economische Gemeenschap.

I. DE STIJGINGEN VAN DE PRIJZEN DER VOEDINGSPRODUKTEN IN BELGIE.

Deze prijzen kunnen beschouwd worden op het niveau van het landbouwbedrijf en op dat van de verbruiker.

Op het niveau van het landbouwbedrijf was de haussebeweging voor het geheel van de jaren 1965-1971 relatief zwak : uitgedrukt in jaargemiddelde, bereikt zij geen 2 pct.; gedurende drie van de zeven beschouwde jaren vertoonde het algemene indexcijfer van de plantaardige en dierlijke produkten, opgemaakt door het Ministerie van Landbouw, zelfs een geringe daling. De stijging is evenwel plots vanaf 1972 in zulke mate versneld dat zij dat jaar 9,2 pct. bereikte,

in vergelijking met 1971, en 16,4 pct. tussen de eerste vijf maanden van 1972 en dezelfde periode van 1973. Weliswaar zijn er nog ongeregelde bewegingen geweest in de loop van de voorgaande jaren, maar die bereikten nooit een dergelijke omvang.

Tabel I.

Groei tempo van het indexcijfer der prijzen door de landbouwers ontvangen

(Veranderingen in procenten, zonder B.T.W.)

Bron : Ministerie van Landbouw.

	$\frac{1972}{1965}$	$\frac{1972}{1970}$	$\frac{1972}{1971}$	$\frac{\text{Eerste 5 m. 1973}}{\text{Eerste 5 m. 1971}}$
Algemeen indexcijfer	+ 11,5	+ 6,7	+ 9,2	+ 16,4
plantaardige produkten	+ 7,8	- 10,2	+ 8,1	+ 43,9
dierlijke produkten	+ 12,3	+ 11,4	+ 9,5	+ 11,1
Indexcijfer van de produktiekosten	+ 20,1	+ 3,0	+ 3,6	+ 5,7 ¹
Tarwe	+ 1,8	- 1,0	+ 1,3	+ 7,8
Suikerbieten	+ 3,5	- 2,8	- 5,3	...
Aardappelen	+ 12,9	- 25,2	+ 107,5	+ 370,0
Runderen	+ 34,1	+ 16,1	+ 17,5	+ 5,5
Kalveren	+ 37,9	+ 16,0	+ 15,0	+ 6,8
Varkens	+ 13,5	+ 0,9	+ 10,1	+ 27,8
Melk	+ 10,2	+ 10,8	+ 8,6	+ 6,0
Boter	+ 1,6	+ 6,1	+ 6,0	+ 5,3

¹ Voorlopig en onvolledig cijfer, aangezien de gedeeltelijke indexcijfers der lonen en pachtsommen nog niet aangepast werden. Men kan vermoeden dat na de aanpassing de verhoging ongeveer 9 pct. zal bedragen.

De stijging van het gemiddelde indexcijfer van 1971 tot 1972 komt in een zelfde mate voort van de plantaardige en van de dierlijke produkten. Binnen deze twee groepen kwamen evenwel sterke verschillen aan het licht. Bij de plantaardige produkten stegen de prijzen van de aardappelen met 107,5 pct., terwijl de bewegingen van het indexcijfer van de prijzen der andere produkten betrekkelijk zwak bleven. Bij de dierlijke produkten stegen de prijzen van runderen en kalveren met 17,5 en 15 pct. en die van varkens, met 10,1 pct. De stijging van de prijzen der zuivelprodukten is minder opvallend, maar niettemin zeer duidelijk.

Beschouwt men, om de meest recente tendenties in het licht te stellen, de veranderingen in de prijzen tussen de eerste vijf maanden van 1972 en dezelfde periode van 1973, dan stelt men, bij de plantaardige produkten, een sterke versnelling van de stijging van de aardappelprijzen en een zeer duidelijke toename van de tarweprijs (+ 7,8 pct.) vast, die afsteekt tegen de betrekkelijke stabiliteit van de prijs van dit produkt tijdens de voorgaande jaren. Bij de prijzen van de dierlijke produkten onderscheidde zich die van de varkens door de omvang van zijn verhoging (+ 27,8 pct.).

Voor de gehele periode 1965-1972 blijft het indexcijfer van de door de landbouwers ontvangen prijzen duidelijk achter bij de stijging van dat van de produktiekosten, hetgeen, afgezien van de wijzigingen in de produktiviteit, wijst op een verslechtering van de financiële resultaten van de bedrijven. Deze toestand werd evenwel rechtgezet gedurende de meest recente periode : tussen de

eerste vijf maanden van 1972 en dezelfde periode van 1973 steeg het voorlopige indexcijfer ⁽¹⁾ van de produktiekosten met 5,7 pct. en dat van de door de landbouwers ontvangen prijzen, met 16,4 pct.

Tot in 1972 bleef de stijging van de prijzen der landbouwprodukten, in vergelijking met het basisjaar 1965, lager dan die van de afgewerkte industriële produkten. Gedurende de eerste vijf maanden van 1973 is dit verschil evenwel verdwenen : in vergelijking met 1965 bereikte de toeneming van het indexcijfer van de groothandelsprijzen der afgewerkte industriële produkten 21 pct., tegen 27,2 pct. voor het algemene indexcijfer van de door de landbouwers ontvangen prijzen.

Op het niveau van de verbruiker vertoonden de prijzen van de voedingsmiddelen opgenomen in het officiële indexcijfer van het Ministerie van Economische Zaken een betrekkelijk gematigde ontwikkeling tot eind 1971; op die datum was het indexcijfer van die groep produkten, in vergelijking met 1965, minder gestegen dan het algemene indexcijfer van de consumptieprijzen en niet veel meer dan het indexcijfer der niet voor de voeding bestemde produkten. Daarentegen lagen de prijzen van de diensten duidelijk voor op de andere consumptieprijzen.

Vanaf 1972 werd de stijging van de prijzen der voedingsprodukten van kwartaal tot kwartaal krachtiger; voor dat jaar in zijn geheel bedroeg zij 6,6 pct., tegen 2,8 pct. voor de niet voor de voeding bestemde produkten; voor de eerste vijf maanden van 1973 bereikte zij 9,4 pct., in vergelijking met dezelfde periode van 1972, tegen 4,1 pct. voor de niet voor de voeding bestemde produkten. Wanneer men de buitengewone stijging van de aardappelprijzen buiten beschouwing laat, stelt men o.m. vast dat rund- en varkensvlees en brood zeer snel duurder werden.

Tabel II.

Indexcijfer van de consumptieprijzen

(Veranderingen in procenten)

Bron : Officieel indexcijfer van het Ministerie van Economische Zaken.

	$\frac{1972}{1965}$	$\frac{1972}{1970}$	$\frac{1972}{1971}$	$\frac{\text{Eerste 5 m. 1973}}{\text{Eerste 5 m. 1972}}$
Algemeen indexcijfer	+ 30,6	+ 10,0	+ 5,5	+ 7,1
voedingsprodukten	+ 28,6	+ 8,6	+ 6,6	+ 9,4
niet voor de voeding bestemde produkt.	+ 20,4	+ 7,5	+ 2,8	+ 4,1
diensten	+ 52,2	+ 16,1	+ 7,6	+ 8,8
Brood	+ 52,3	+ 15,1	+ 6,9	+ 11,0
Rundvlees	+ 44,1	+ 16,5	+ 14,8	+ 12,7
Varkensvlees	+ 29,7	+ 3,7	+ 6,1	+ 7,3
Rijst + macaroni	+ 31,4	+ 2,0	+ 1,6	+ 1,1
Aardappelen	+ 23,6	- 15,3	+ 31,0	+ 123,7
Melk	+ 11,5	+ 9,6	+ 6,1	+ 5,3
Boter	+ 3,7	+ 9,6	+ 3,5	+ 3,9
Kaas	+ 23,2	+ 10,5	+ 5,7	+ 2,9
Suiker	+ 7,7	+ 1,8	+ 9,1	+ 3,1

(1) Zie de noot van Tabel I.

De ontwikkeling die uit de gegevens van de tabellen I en II naar voren komt, is niet eigen aan België. Zij wordt in ruime mate bepaald door de communautaire mechanismen inzake prijsvorming en zij ondergaat de invloed van de veranderingen die zich op het internationale en nationale vlak in het aanbod van en de vraag naar voedingsprodukten voordeden. Het volgende hoofdstuk is gewijd aan het onderzoek van deze veranderingen.

II. DE WERELDMARKTEN VAN DE VOEDINGSPRODUKTEN.

Eenvoudigheidshalve blijft de uiteenzetting beperkt tot enkele belangrijke produkten, met name tarwe, rijst, voedergranen (gerst, rogge, haver, gierst, sorghum en maïs), oliehoudende zaden en vruchten, vlees, zuivelprodukten, suiker en aardappelen.

Het aanbod van die produkten vertoont een fundamentele en vrij regelmatig opgaande trendbeweging, dank zij de rationalisaties van de teelten en de uitbreiding van de betaalde oppervlakte, en, wat het vlees en de zuivelprodukten betreft, dank zij de verhoging van de veestapel en de vooruitgang op het gebied van de voeding van deze laatste.

Op korte termijn wijkt de produktie af van de trendbeweging, onder invloed van de veranderingen in de weersomstandigheden. Deze hadden in 1972, in verscheidene delen van de wereld, met name in de Sowjet-Unie en in het Verre Oosten, rampspoedige gevolgen. Ook de betaalde oppervlakte kan onder invloed van protectionistische maatregelen van het landbouwbeleid, met name in de Verenigde Staten, veranderen.

De wereldvraag naar landbouwprodukten vertoont eveneens een fundamentele opwaartse trendbeweging, niet alleen omdat de wereldbevolking met 1,9 of 2 pct. per jaar toeneemt, maar ook onder invloed van de verhoging van de

Tabel III.

Produktie van voedingsprodukten in vergelijking met de wereldbevolking

Bron : Cijfers berekend op basis van de produktiestatistieken van de F.A.O. en van de ramingen van de wereldbevolking door de Organisatie der Verenigde Naties.

	1948-1952	1961-1965	1970	1971	1972
Wereldbevolking (<i>Miljoenen</i>)	2.498	3.230	3.632	3.706	3.780
Produktie per inwoner (<i>in kg</i>) :					
Tarwe	68,7	78,7	87,7	95,5	90,6
Rijst	67,0	78,3	85,2	83,3	78,5
Voedergranen ¹	138,9	146,2	158,7	173,9	165,9
Oliehoudende zaden en vruchten ²	20,6	26,3	30,1	30,4	30,6
Vlees	16,3	20,6	22,1	22,0	21,6
Melk	103,4	109,7	109,6	108,3	108,3
Suiker	12,9	17,6	20,4	20,2	19,5
Aardappelen	99,1	87,6	85,8	79,1	73,1

¹ Gerst, rogge, haver, maïs, gierst, sorghum.

² Katoenzaad, lijnzaad, ongepelde aardnoten, koolzaad, soja, sesamzaad, zonnebloemzaad, ricinuszaad.

inkomens en van de levensstandaard in de landen die nog onder een zekere ondervoeding leden of waar de kwaliteit van de voeding lager was.

Voor de wereld in haar geheel nam de produktie van voedingsprodukten tot nog toe merkbaar sneller toe dan de wereldbevolking, hetgeen duidelijk blijkt uit tabel III.

Zoals wij nog verder zullen zien, betekende het jaar 1972, voor het merendeel der produkten, een breuk in de ontwikkeling.

De schokken die zich in het tweede halfjaar van 1972 en begin 1973 op de landbouwmarkten voordeden, zullen in het licht van de trendbewegingen en van het in de voorafgaande jaren gevoerde beleid hierna worden onderzocht.

1) De tarwemarkt.

Tegen het midden van de maand augustus 1972 begon een opvallende stijging van de tarweprijs : aan het einde van het jaar vertoonde de door de Amerikaanse landbouwers ontvangen prijs een stijging met 80 pct.; ook in Europa waren de invoerprijzen met ongeveer 70 pct. toegenomen. In het eerste kwartaal van 1973 vertoonden de tarweprijzen een matige daling, maar in april kwam een nieuwe stijging op gang, onder invloed van de aanhoudende Russische aankopen en van de overstromingen in het Mississippigebied. Voor het merendeel van de Europese landen haalden de invoerprijzen, omgezet in nationale valuta's, voordeel uit de waardevermindering van de dollar, maar, aan de andere kant, zouden de zeevrachtprijzen in een jaar tijds verdubbeld zijn.

Grafiek 1.

Wereldprijzen van tarwe
(Invoerprijzen, c.i.f. Antwerpen en Rotterdam)
RE/100 kg ¹

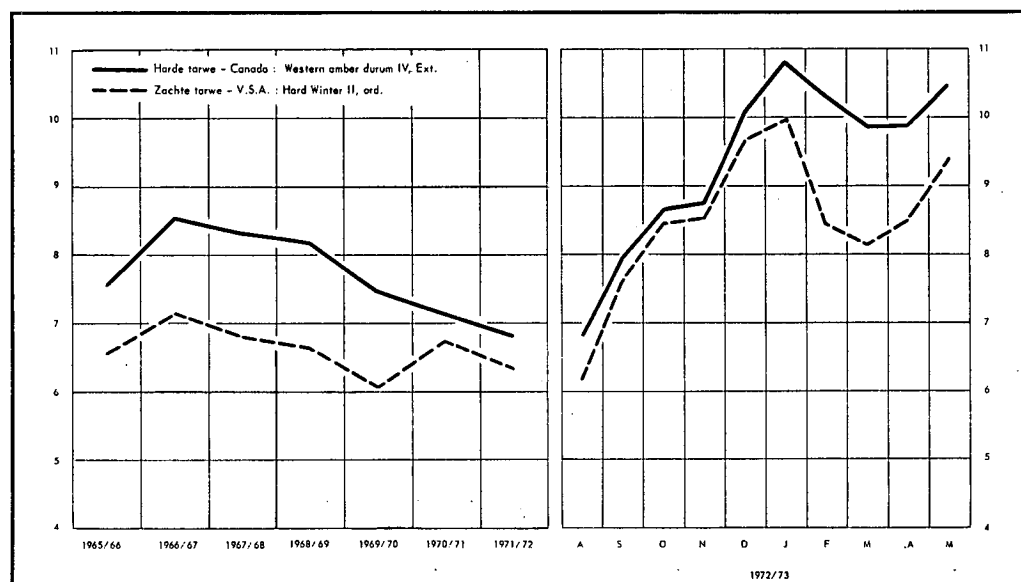

¹ De prijzen die door de curven worden weergegeven, zijn uitgedrukt in rekeneenheden van 0,88867088 gr fijn goud. Zij zijn derhalve beïnvloed door de waardevermindering van de valuta's van de markten van herkomst.

Het buitengewoon karakter van deze prijsstijging komt nog duidelijker tot uiting wanneer men ze beschouwt in het licht van de voorgaande jaren die, in hun geheel gezien, gekenmerkt waren door een vrij grote stabiliteit, ja zelfs door een neerwaartse tendens : in de Verenigde Staten is de prijs van de tarwe bij de produktie tussen 1955 en 1970 met meer dan 30 pct. gedaald; in juli 1972 lag hij nog iets lager dan de gemiddelde prijs van de jaren 1960-1970.

De reden van de recente verstoring van de markt is bekend : in plaats van te stijgen volgens de fundamentele trend, is de tarweproduktie in de wereld in 1972 met 11,4 miljoen ton gedaald. Voor de Sowjet-Unie alleen bereikt de vermelde achteruitgang bijna 19 miljoen ton; men neemt eveneens een gematigde vermindering waar van de oogst in Noord-Amerika — ten gevolge van het beleid tot beperking van de betaalde oppervlakte — en in Oceanië, die evenwel meer dan gecompenseerd werd door toenemingen in andere delen van de wereld.

Tabel IV.

Wereldproduktie van tarwe

(Duizenden tonnen)

Bron : F.A.O.

	1948-1952	1961-1965	1970	1971	1972
Wereldtotaal	171.647	254.205	318.633	353.754	342.356
Europa	41.160	59.277	66.927	81.328	82.913
Sowjet-Unie	31.035	64.207	99.734	98.760	80.000
Noord-Amerika	44.508	48.404	45.807	58.442	56.557
Latijns-Amerika	7.957	11.629	11.294	11.881	12.343
Nabije Oosten	10.996	17.691	20.383	23.187	26.507
Verre Oosten ¹	11.510	17.548	28.960	31.819	34.482
Afrika	3.439	4.779	6.352	7.003	8.132
Oceanië	5.300	8.470	8.176	8.834	6.922
Chinese Volksrepubliek	15.730	22.200	31.000	32.500	34.500

¹ Excl. Noord-Korea en Mongolië.

De ontoereikende tarweoogst in de wereld (en ook die van rijst, zoals wij hierna zullen zien) gaf aanleiding tot massale tarweaankopen vanwege de Sowjet-Unie — voor het gehele seizoen 1972-1973 zouden zij 20 miljoen ton kunnen bereiken —, China, India en Japan. De gevraagde hoeveelheden moesten ten dele afgenomen worden van de bestaande voorraden, die aldus op het laagste peil sedert 1951-1952 zijn gevallen : 14,5 miljoen ton voor de Verenigde Staten en 11,5 miljoen voor Canada; gedurende de eerstkomende campagne zal het verbruik dus vrijwel volledig door de oogst moeten gedekt worden. De winterbezaaiingen voor de oogst van 1973 liepen vertraging op door de ongunstige weersomstandigheden, en in de Verenigde Staten zowel als in de Sowjet-Unie zijn de bezaaide oppervlakten minder groot dan verwacht. De vooruitzichten t.a.v. het aanbod zijn dus niet bijzonder gunstig.

De ontwikkeling van de oogst in de Sowjet-Unie buiten beschouwing gelaten, is de tarwemarkt in sterke mate afhankelijk van het landbouwbeleid van de Verenigde Staten. Dit land is sedert de depressie van de jaren dertig zeer protectionistisch ingesteld, in die zin dat het de voor sommige oogsten bestemde opper-

vlakten beperkt en subsidies verleent om het inkomen van de landbouwers aan te vullen. Het Departement van Landbouw heeft slechts vrij laat gereageerd op de uit de Sowjet-Unie herkomstige berichten. Tegen midden juli 1972 maakte het nog een nieuw programma bekend met het oog op een vermindering met ongeveer 2 miljoen hectaren van de voor de tarweoogst bestemde oppervlakten; deze vermindering had tot doel de oogst met 4 miljoen ton te verlagen. Dit programma, dat het resultaat was van verscheidene maanden grondige studie, weerspiegelde de vooruitzichten die op dat ogenblik in verband met de statistische positie van de markt golden. Tot 22 september 1972, datum waarop alle directe subsidies bestemd voor de uitvoer van landbouwprodukten werden afgeschaft, handhaafde het subsidiebeleid van het Departement de uitvoerprijs trouwens op het zeer lage peil van de « buyer's market » van 1971, ondanks de aanzienlijke aankopen van de Sowjet-Unie sedert het begin van de maand augustus.

Slechts in januari 1973 ging het beleid tot beperking van de oppervlakte een andere richting uit : het Departement van Landbouw gaf ongeveer 11 miljoen ongebruikte hectaren vrij voor de tarweteelt. Bovendien werd besloten al de graanvoorraden in het bezit van de Commodity Credit Corporation snel op de markt te brengen, behalve geringe hoeveelheden voor een veiligheidsvoorraad; er werd eveneens een einde gemaakt aan de kredieten die door de Corporation op de door de landbouwers opgeslagen tarwevoorraden werden verleend.

2) De rijstmarkt.

De rijstproduktie, die zich tot in 1970 voortdurend uitbreidde, kromp sedertdien in van 309,3 tot 296,7 miljoen ton in 1972 en deed aldus de tarwebehoefte toenemen. De padieoogsten hebben in verscheidene van de voornaamste rijstverbruikende landen schade geleden, namelijk in Bangladesh, de Republiek Korea, India, Indonesië, Nepal, de Philippijnen en de Khmerrepubliek. De invoerbehoefte van die landen zijn dan ook gevoelig gestegen. De behoeften van Vietnam namen eveneens toe. Tegelijkertijd verminderde de produktie

Tabel V.

Wereldproduktie van rijst

(Duizenden tonnen)

Bron : F.A.O.

	1948-1952	1961-1965	1970	1971	1972
Wereldtotaal	167.277	252.983	309.295	308.834	296.721
Europa	1.319	1.517	1.822	1.785	1.603
Sowjet-Unie	200	390	1.280	1.429	1.600
Noord-Amerika	1.925	3.084	3.801	3.890	3.863
Latijns-Amerika	4.576	9.007	11.810	10.691	11.749
Nabije Oosten	2.052	3.415	4.474	4.593	4.493
Verre Oosten ¹	154.636	231.717	281.121	281.110	268.041
Afrika	2.485	3.700	4.719	5.017	5.102
Oceanië	84	153	268	319	270

¹ Incl. de Chinese Volksrepubliek.

gevoelig in sommige uitvoerlanden zoals China, Thailand en Italië. Als gevolg hiervan zullen de invoerbehoefden van de wereld in 1973 de geraamde uitvoerbare hoeveelheden overschrijden.

Nadat de « carry-over »-voorraden in 1970 en 1971 waren gedaald, zijn zij nu op een normaal of vrijwel normaal peil in de meeste uitvoerlanden, behalve in Japan, dat nog aanzienlijke rijstvoorraden van de vorige oogsten bezit.

In verband met de veranderingen in de statistische marktpositie en de gevolgen van de slechte tarweoogsten is de rijstprij, zowel de prijs f.o.b. Bangkok als de invoerprijs c.i.f. Europese haven (uitgedrukt in rekeneenheden), met meer dan 50 pct. gestegen tussen het begin van 1972 en de eerste maanden van 1973. De jongste tijd hield de stijging aan.

Grafiek 2.

Wereldprijs van rijst

RE/100 kg

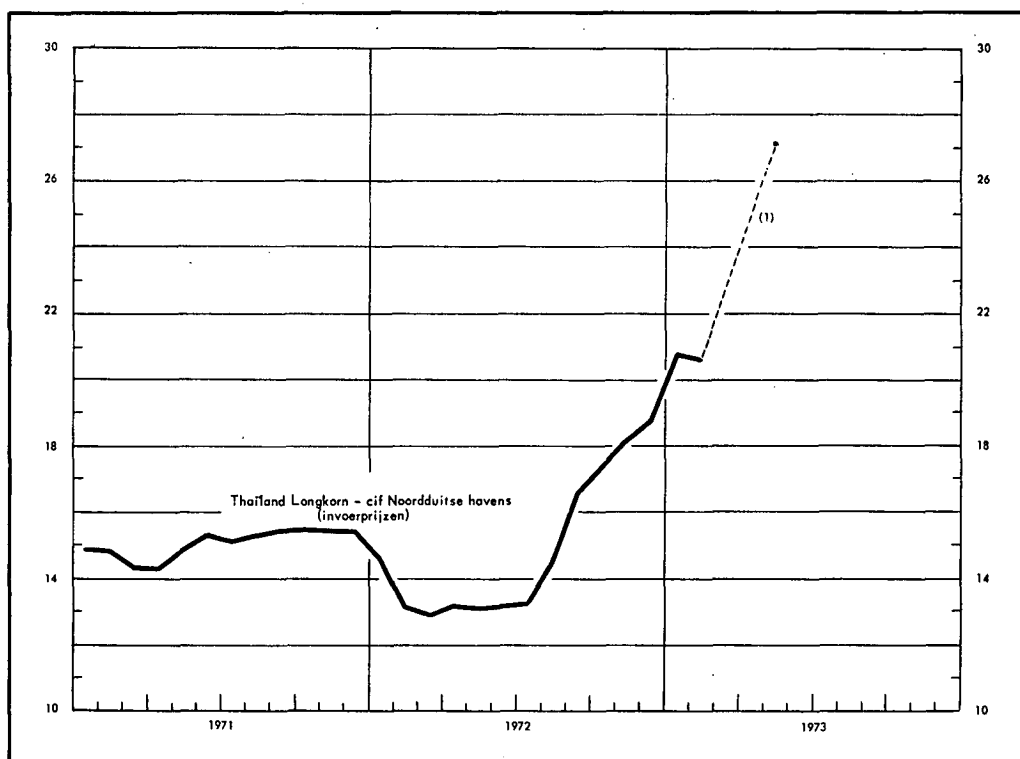

¹ Gedurende de periode maart-mei werd dit produkt niet genoteerd; het voor de maand mei opgegeven peil is gebaseerd op de notering van de rijst, c.i.f. haven van Amsterdam, Rotterdam, Antwerpen, die de in de grafiek opgenomen notering steeds dicht benaderde.

Sedert 26 mei werd de rijstuitvoer buiten de Europese Gemeenschap door de Commissie voor een onbepaalde periode verboden. Reeds sedert de maand februari waren de ristorno's bij de uitvoer afgeschaft. Zelfs zonder die maatregel ontstond een neiging om de voorraden van de Gemeenschap naar de wereldmarkt uit te voeren.

Binnen de Gemeenschap zijn er sedert verscheidene maanden geen noteringen meer op de Franse markt vastgesteld. In Italië overtreffen de marktprijzen, volgens de kwaliteiten, met 45 tot 72 pct. de prijzen van de Gemeenschap.

3) De markt van voedergewassen.

De wereldoogst van voedergewassen, waartoe wij gerst, rogge, haver, gierst, sorghum en maïs rekenen, daalde met 2,7 pct., in vergelijking met 1971. De teruggang was vrij groot in Noord-Amerika, want de Regering van de Verenigde Staten had het areaal van die teelten met 10,6 pct. ingekrompen, na de buitengewone

Tabel VI.

Wereldproductie van voedergewassen

(Duizenden tonnen)

Bron : F.A.O.

	1948-1952	1961-1965	1970	1971	1972
Maïs	139.487	216.446	261.128	305.812	302.740
Rogge	37.729	33.830	27.723	31.694	28.660
Gerst	59.268	99.544	139.378	151.280	153.466
Haver	62.044	47.820	55.572	57.764	51.427
Gierst, sorghum	48.322	74.652	92.474	98.067	90.621
Totaal ...	346.850	472.292	576.275	644.617	626.914

oogst van 1971, die de voorraden van 33 tot 48 miljoen ton had doen stijgen. In Canada hebben de landbouwbedrijven zich zonder enige regeringstussenkomst meer op de tarweproductie toegelegd.

Grafiek 3.

Wereldprijzen van voedergewassen

(Invoerprijzen, c.i.f. Antwerpen en Rotterdam)

RE/100 kg

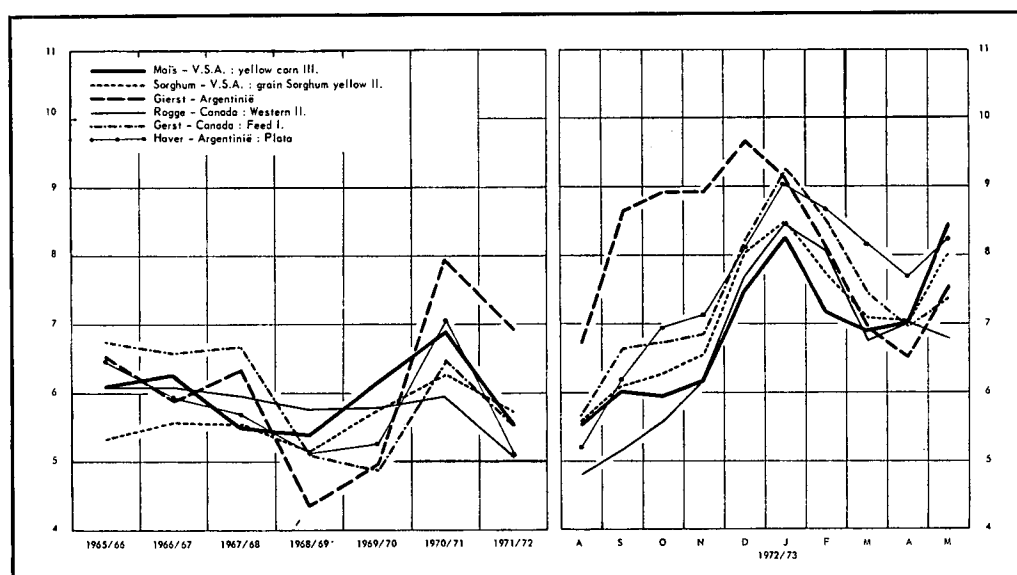

In de Sowjet-Unie heeft de gerstooft de teruggang van het jaar 1971 meer dan goedgemaakt; ook de maïsoogst nam uitbreiding, maar steeg nog niet tot het maximum dat een tiental jaren geleden bereikt werd; de haver- en roggeoogst gingen daarentegen achteruit.

Onder de andere belangrijke ontwikkelingen dient de achteruitgang van de maïsoogst in Latijns-Amerika in 1972 te worden vermeld.

Nadat de Sowjet-Unie reed in 1971 belangrijke aankopen had gedaan, kocht zij in 1972 nog 8 miljoen ton voedergrassen. Ook China kwam als koper op de markt.

Tussen de eerste maanden van 1972 en die van 1973 stegen de prijzen van voedergrassen bij de invoer in Europa met 50 tot 70 pct. Na een teruggang in de loop van het eerste kwartaal deed zich in april en mei 1973 opnieuw een vrij belangrijke prijsstijging voor.

4) De markt van oliehoudende zaden en vruchten.

De produktie van oliehoudende zaden en van de andere teelten bestemd voor de olieproduktie zette haar regelmatig groeitempo voort met een jaarlijkse stijging van nagenoeg 3 pct. in 1972. De voornaamste oogst, die van de soja, groeide zelfs aan met 9 pct., dank zij de ruime produktie in de Verenigde Staten en in Brazilië.

Zoals de prijs van de andere landbouwprodukten vertoonde die van soja bij het einde van 1972 en in het begin van het lopende jaar een buitengewoon opvallende stijging. Die beweging vloeide niet alleen voort uit de statis-

Tabel VII.

Wereldproduktie van oliehoudende zaden en andere teelten voor de olievoortbrenging

(Duizenden metrische tonnen)

Bron : F.A.O.

	1948-1952	1961-1965	1970	1971	1972
<i>Oliehoudende zaden ¹.</i>					
Wereldtotaal	51,6	85,1	109,4	112,8	115,6
West-Europa	0,8	1,3	1,9	2,4	2,5
Oost-Europa + Sowjet-Unie	5,6	10,9	14,2	14,3	13,7
Noord-Amerika	14,8	21,8	39,8	40,9	44,2
Oceanië	0,1	0,1	0,2	0,2	0,4
Latijns-Amerika	3,9	6,7	9,1	8,7	10,6
Nabije Oosten	1,6	3,0	4,0	4,3	4,5
Verre Oosten	8,9	13,5	15,4	16,2	14,2
Afrika	3,3	5,7	5,5	6,2	6,3
<i>Andere teelten voor de olievoortbrenging ².</i>					
Wereldtotaal	4,0	5,2	6,0	6,7	7,0

¹ Katoenzaad, vlaszaad, ongepelde aardnoten, koolzaad, soja, sesamzaad, zonnebloemzaad, ricinuszaad.

² Olijfolie, palmolie, palmpittenolie (in olie-equivalent) en kopra (in olie-equivalent).

tische positie van dit produkt, maar zij houdt eveneens verband met het wereldaanbod van en de wereldvraag naar proteïnerijke produkten. In dit opzicht was de belangrijkste verstoring in 1972 de stopzetting van de visvangst in Peru, omdat de Humboldt Gulfstream zich van de Peruaanse kusten had verwijderd ten gevolge van een vloedgolf die dit land teisterde. De schaarste aan vismeel die hieruit voortvloeide, veroorzaakte een indrukwekkende stijging van de prijs van dit produkt, die zich voortplantte naar alle andere proteïnerijke voeders, w.o. soja. Verdienend verder vermelding de aankoop door de Sowjet-Unie van één miljoen ton soja in de Verenigde Staten in augustus 1972.

Grafiek 4.

Sojaprijs
RE/100 kg

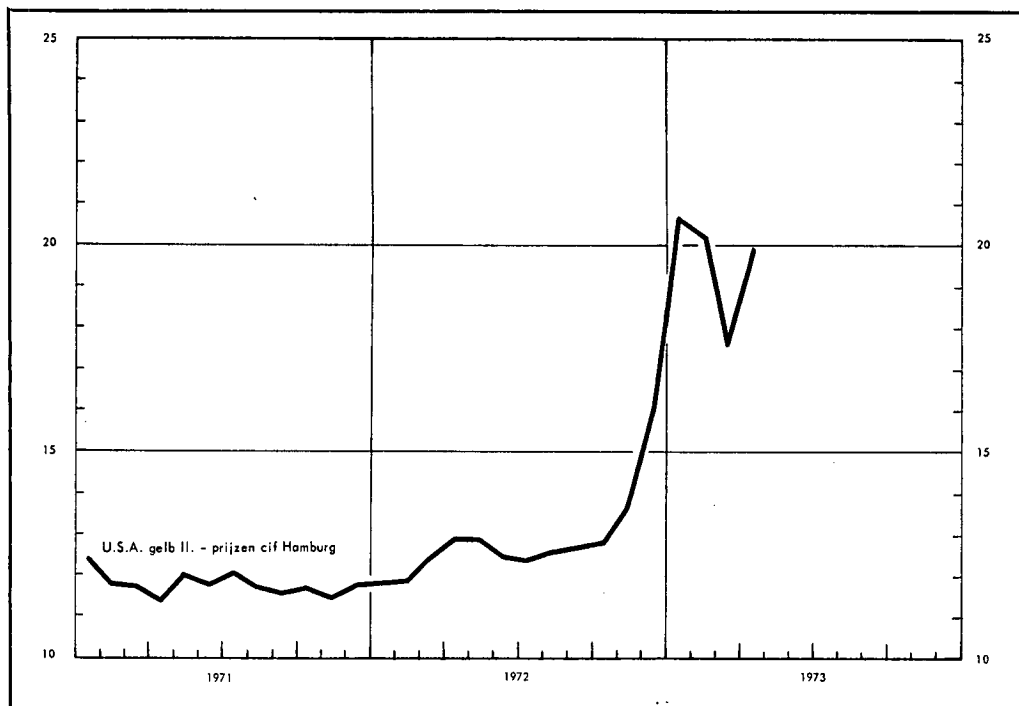

De productievooruitzichten voor 1973 zijn gunstig, althans in de Verenigde Staten, die de voornaamste producent zijn. Indien ook de visvangst in Peru zou kunnen hervat worden, zou een ontspanning op de markt hieruit kunnen voortvloeien.

5) De vleesmarkt.

De wereldmarkt van het vlees is gekenmerkt door een snelle uitbreiding van de vraag, vooral naar rundvlees, terwijl het aanbod geen toereikende elasticiteit vertoonde. In de Verenigde Staten bereikt het jaarlijks verbruik van rundvlees per inwoner in 1973 118 pond, vergeleken met 85 in 1960. Ook in de overige wereld komt de stijging van de inkomens tot uiting in een grotere vraag naar rood vlees.

Gedurende de periode 1950-1970, d.w.z. in twintig jaar tijds, is de vleesproduktie verdubbeld. Nochtans is het jaarlijks groeipercentage de laatste jaren trager geworden; voor het jaar 1971 bedroeg het slechts 1,7 pct., want de produktie van de Sowjet-Unie stagneerde terwijl die van Latijns-Amerika daalde. Volgens de eerste ramingen zou de totale vleesproduktie in 1972 weinig of niet gestegen zijn.

Tabel VIII.

Wereldproduktie van vlees ¹

(Duizenden tonnen)

Bron : F.A.O.

	1948-1952	1961-1965	1970	1971	1972 ²
Wereldtotaal	40.732	66.524	80.117	81.455	81.574
Europa	10.107	17.859	21.170	22.017	21.348
Sowjet-Unie	3.222	6.634	8.765	8.750	9.116
Noord-Amerika	10.846	14.981	17.848	18.554	18.186
Latijns-Amerika	5.931	7.516	9.379	8.746	8.843
Nabije Oosten	877	1.435	1.707	1.744	1.781
Verre Oosten	1.921	3.116	4.026	4.106	4.182
Afrika	2.040	2.581	2.998	3.059	3.158
Oceanië	1.604	2.486	3.031	3.169	3.343

¹ Rundvlees, kalfsvlees, varkensvlees, schape- en lamsvlees, herkomstig van inlands vee.

² Eerste ramingen.

De recente ontwikkeling van de produktie verschilt volgens de categorie vlees. Voor het rund- en kalfsvlees was het jaar 1972 gekenmerkt door een toename van het aanbod uit Latijns-Amerika en Australië en een inkrimping in Europa en in Noord-Amerika; in totaal is de produktie nog gestegen.

De voortbrenging van varkensvlees is daarentegen verminderd ten gevolge van de teruggang in Noord-Amerika, terwijl de produktie in Europa ongewijzigd bleef.

Wat het schape- en lamsvlees betreft, werd de uitbreiding van de produktie in Oceanië meer dan gecompenseerd door een vermindering in Noord- en Zuid-Amerika, in het Verenigd-Koninkrijk en in Spanje.

Als gevolg van die tendentie tot stagnering van de vleesproduktie in de wereld tegenover een zeer vaste vraag, vooral wat het rundvlees betreft, gaven de prijzen een zeer scherpe stijging te zien, te meer daar de kostprijs van het veevoeder aanzienlijk is opgelopen. In de Europese Economische Gemeenschap overtreffen de marktprijzen in aanzienlijke mate de oriëntatieprijzen. De invoerrechten werden met de helft verlaagd.

Ten gevolge van die prijsontwikkeling hebben de landbouwers hun veestapel, vooral in de Verenigde Staten, uitgebreid, maar het duurt een zekere tijd — twee jaar voor de runderen — vooraleer de vleesproduktie stijgt. Om de veeteelt te bevorderen, verleende de Amerikaanse regering toelating aan de landbouwers weiland in gebruik te nemen dat voordien in reserve werd gehouden.

Grafiek 5.

Rundvleesprijs

RE/100 kg

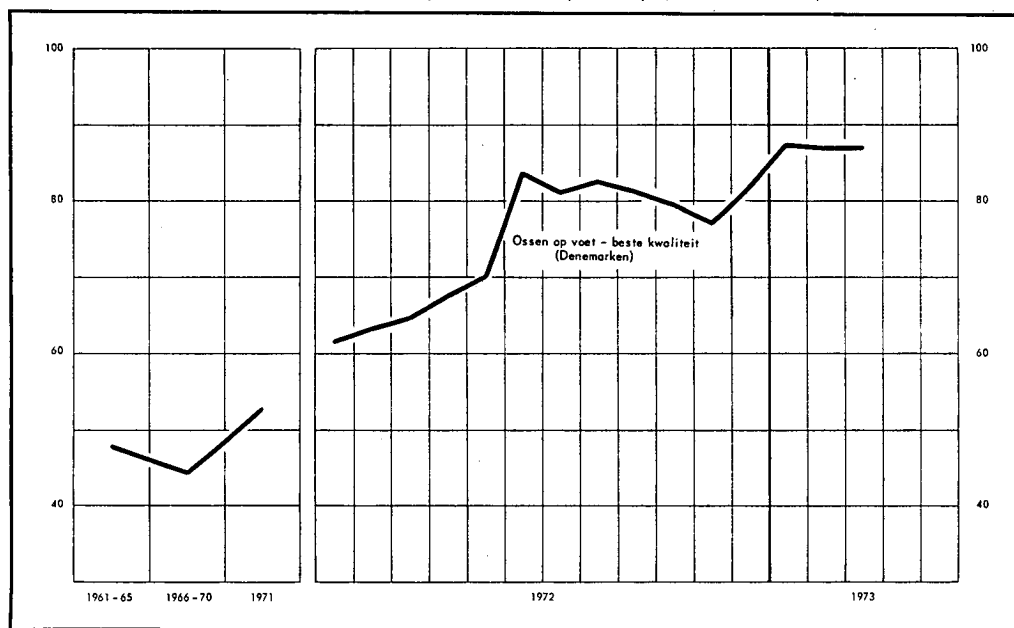

De Raad van Ministers van de Europese Gemeenschappen besloot, op 1 mei 1973, de productie van rundvlees in de E.E.G. aan te moedigen door middel van een omschakelingspremie (bij overschakeling van de melkproductie op de vleesproductie) en een oriëntatiepremie (aanmoediging van de productie van slachtvlees).

6) De markt van melk en zuivelprodukten.

Volgens voorlopige ramingen steeg de melkproductie in de wereld met 2 pct. in 1972; de vooruitgang was afgetekend groter in de E.E.G.-landen, terwijl de productie in Nieuw-Zeeland veel van de droogte had te lijden.

Tabel IX.

Productie van koe-, buffel-, schape- en geitemelk

(Duizenden tonnen)

Bron : F.A.O.

	1948-1952	1961-1965	1970	1971	1972 ¹
Wereldtotaal	258.303	354.211	398.244	401.203	409.309
Europa	97.785	137.149	152.536	152.451	157.677
Sowjet-Unie	35.089	64.714	82.900	83.300	83.200
Noord-Amerika	59.403	65.354	61.444	61.808	62.591
Latijns-Amerika	12.608	19.613	23.571	24.908	25.475
Nabije Oosten	7.759	10.612	12.415	12.620	12.870
Verre Oosten	29.223	36.352	42.025	42.630	43.594
Afrika	6.162	7.921	9.635	9.892	10.070
Oceanië	10.274	12.496	13.718	13.594	13.832

¹ Eerste ramingen.

De vooruitgang van de handelsvraag bleef zwak in de meeste ontwikkelde landen, hetgeen een nog grotere aangroei van de voorraden, namelijk die van boter, veroorzaakte. Bij het einde van 1972 bereikten de voorraden boter in de wereld ca. 550.000 ton, d.i. ongeveer 250.000 ton meer dan het jaar voordien en slechts 50.000 ton minder dan de recordstanden die bij het einde van de jaren zestig werden opgetekend. De verruimde Gemeenschap houdt ongeveer drie vierde van die voorraden aan. Zij heeft een verkoopcontract gesloten met de Sovjet-Unie, ten einde een groot deel ervan in dit land af te zetten.

Grafiek 6.

Boterprijzen

RE/100 kg

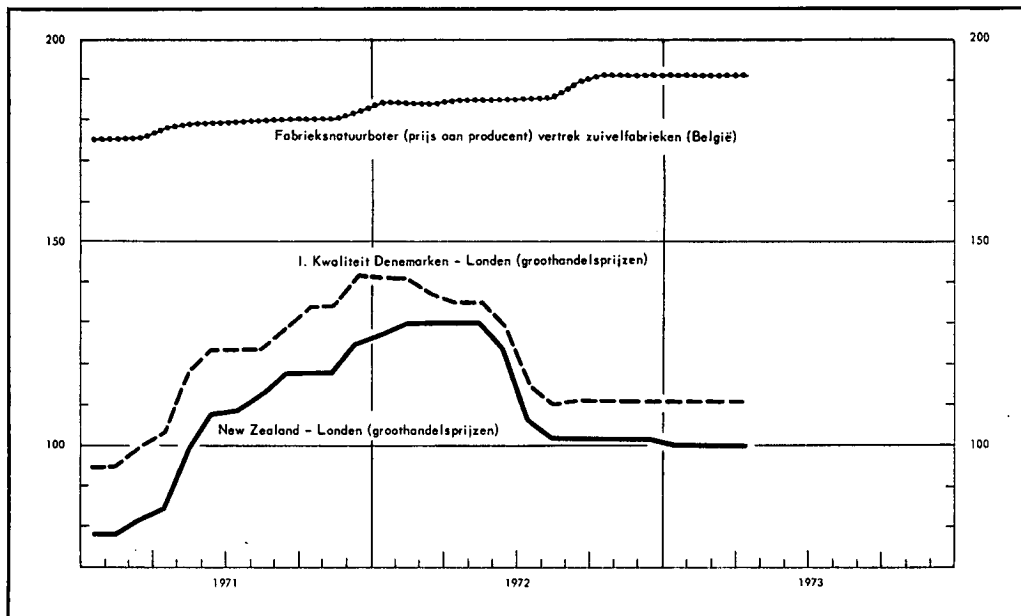

De dalende tendens van de boterprijzen duurde voort; van maart 1972 tot maart 1973 bereikte de teruggang, uitgedrukt in rekeneenheden, 30 pct. op de Londense markt.

De vraag naar zuivelprodukten met een rijk proteïnegehalte blijft groter dan die naar vetstoffen van melk en, ten gevolge van de belangrijke en voortdurende afzet, tegen sterk gesubsidieerde prijzen, van melkpoeder voor het voederen van het vee in West-Europa, stegen de voorraden afgeroomde melk in poeder tot dusver trager dan de botervoorraden. De wereldvoorraden bedroegen bij het einde van 1972 ongeveer 250.000 ton, d.i. ca. 80.000 ton meer dan een jaar vroeger, maar zij bleven ongeveer 50 pct. beneden de recordhoeveelheden die bij het einde van de jaren zestig werden bereikt.

De dalende tendens van de wereldprijzen voor afgeroomde melk in poeder werd onderbroken en de prijzen blijven tamelijk hoog.

7) De suikermarkt.

Volgens voorlopige ramingen daalde de wereldproductie van gecentrifugeerde suiker enigszins in 1972 en was zij kleiner dan het wereldverbruik van dit produkt; de beschikbare voorraden krompen dan ook verder in. De produktie daalde in West-Europa, waar de vorige campagne buitengewoon gunstig was geweest. In Cuba, waar de produktie reeds tamelijk zwak was gedurende de vorige campagne, zou zij verder achteruit zijn gegaan. De Sowjet-Unie verwezenlijkte slechts een klein herstel, in vergelijking met de betrekkelijk ongunstige oogst van 1971. De rietsuikerproduktie daarentegen is in Brazilië en Afrika duidelijk vooruitgegaan.

Tabel X.

Produktie van gecentrifugeerde suiker ¹

(Duizenden tonnen-equivalent ruwe suiker)

Bron : F.A.O.

	1948-1952 ²	1961-1965 ²	1970 ³	1971 ³	1972 ^{3 4}
Wereldtotaal ⁵	32.322	57.007	74.217	74.850	73.626
Europa	7.810	12.690	14.384	16.408	15.747
Sowjet-Unie	2.700	7.659	9.293	8.220	8.320
Noord- en Centraal Amerika	12.130	14.684	19.350	17.356	16.307
Zuid-Amerika	3.328	6.976	9.377	9.973	10.932
Azië ⁶	3.392	7.974	10.736	10.507	9.654
Afrika	1.560	3.219	4.545	5.277	5.550
Oceanië	1.035	2.067	2.875	3.116	3.131

¹ Het gaat hier om bietsuiker en rietsuiker; al de oorspronkelijk in geraffineerde suiker uitgedrukte cijfers werden omgezet in ruwe suiker door toepassing van een raffinerpercentage van 92. Excl. de niet-gecentrifugeerde suikers.

² Campagnes die in de vermelde jaren begonnen.

³ Kalenderjaar.

⁴ Voorlopige cijfers.

⁵ Met inbegrip van de ramingen voor de Chinese Volksrepubliek.

⁶ Zonder de Chinese Volksrepubliek.

De Sowjet-Unie kocht in 1972 voor ca. één miljoen ton suiker van allerlei herkomst, vooral van Brazilië, dat eveneens een deel van zijn produktie in China afzette. Zij sloot met Cuba een nieuwe overeenkomst tegen een basisprijs overeenstemmend met ca. 11 cent per pond, een prijs die gevoelig hoger is dan die welke gelden krachtens andere preferentiële handelsakkoorden.

Nadat de wereldprijzen van suiker te New York tijdens het tweede kwartaal van 1972 waren gedaald, vertoonden zij een krachtig herstel bij het einde van het jaar en in het begin van 1973, gevolgd van een achteruitgang in de maanden februari en maart.

Er zij nochtans in herinnering gebracht dat de wereldprijs voor suiker niet veel betekenis heeft, want de handel wordt hoofdzakelijk buiten de vrije markt gedreven, op de grondslag van particuliere overeenkomsten. De wereldprijs van suiker houdt verband noch met de economische noodwendigheden, noch met de rentabiliteit van de produktie; hij is een prijs die van toepassing is op residuele hoeveelheden, die buiten de in de verschillende bestaande akkoorden overeengekomen contingenten zijn gebleven. De Internationale Suikerovereenkomst, die

Grafiek 7.

Suikerprijzen

RE/100 kg

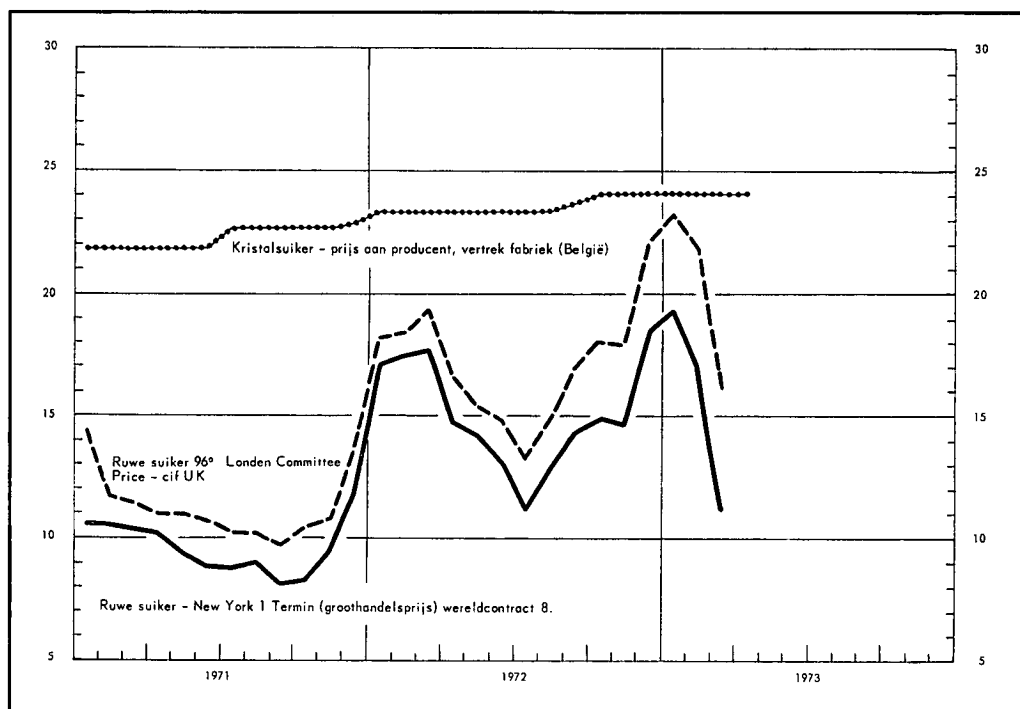

bepaalt dat de invoerende Lid-Staten zich bij hun gewone leveranciers mogen bevoorraden tegen de maximumprijs van 6,95 cent het pond voor de ruwe suiker — een prijs die afgetekend beneden die van de vrije markt ligt —, loopt eind 1973 ten einde. Een andere belangrijke overeenkomst is de « Commonwealth Sugar Agreement », die de suikeruitvoer van een aantal landen naar het Verenigd Koninkrijk tot 28 februari 1975 waarborgt.

8) De aardappelmarkt.

Door een samenloop van omstandigheden daalde de wereldproductie van aardappelen met ongeveer 6 pct. in 1972 en lag aldus beneden het peil van de gemiddelde produktie van de jaren 1961-1965. Enerzijds, werden de aardappelarealen in Europa ingekrompen wegens de zeer lage prijzen die in de twee vorige campagnes werden verkregen; anderzijds, heeft de produktie in de Sowjet-Unie sterk geleden onder de ongunstige weersomstandigheden, hetgeen dit land ertoe dwong zich te bevoorraden in landen van Oost-Europa, die voordien vrij belangrijke hoeveelheden op de Duitse markt hadden afgezet.

Dank zij een verbetering van de rendementen per hectare is de produktie licht gestegen in Europa (met uitzondering van de Sowjet-Unie). In België, waar het areaal met ca. 5.000 ha werd ingekrompen, daalde zij met 8,4 pct.; zij verminderde ook in de Gemeenschap in haar geheel. Deze laatste vergemakkelijkte de invoer, vooral door de afschaffing van de douanerechten.

Tabel XI.

Aardappelproduktie*(Duizenden tonnen)*

Bron : F.A.O.

	1948-1952	1961-1965	1970	1971	1972 1
Wereldtotaal ²	247.606	282.959	311.530	292.996	276.265
Europa	130.158	138.285	136.303	120.640	125.123
Sowjet-Unie	80.239	81.628	96.783	92.655	77.800
Noord-Amerika	12.490	14.456	17.293	16.716	15.233
Latijns-Amerika	4.682	7.640	9.259	9.173	8.241
Nabije Oosten	1.050	2.580	3.287	3.352	3.256
Verre Oosten	5.208	8.997	10.655	11.092	11.309
Afrika	1.082	1.569	2.137	2.295	2.214
Oceanië	609	804	1.013	1.073	1.089

1 Voorlopige cijfers.

2 Met inbegrip van de ramingen voor de Chinese Volksrepubliek.

De aardappelprijzen ondergingen een buitengewone stijging, waarvan de omvang, wat België betreft, in het eerste hoofdstuk van onderhavig artikel werd vermeld.

III. DE LANDBOUWPRIJZEN IN DE EUROPESE ECONOMISCHE GEMEENSCHAP (1).

1) Het stelsel van het gemeenschappelijk landbouwbeleid.

Sedert 1962 hebben de zes landen van de Economische Gemeenschap geleidelijk een gemeenschappelijk landbouwbeleid uitgewerkt, dat in hoofdzaak gekenmerkt is door een gemeenschappelijke marktorganisatie. Deze laatste berust voornamelijk op een gemeenschappelijk stelsel ter ondersteuning van de prijzen, op diverse niveaus, dank zij de toepassing van eenvormige reglementen op alle Lid-Statens.

De prijzen van de landbouwprodukten worden bepaald op grond van de doelstellingen van het gemeenschappelijke landbouwbeleid, die in art. 39 van het Verdrag van Rome zijn vermeld (2).

(1) De problemen voortvloeiend uit de integratie van de drie nieuwe leden komen in dit artikel niet ter sprake.

(2) Art. 39 van het Verdrag van Rome luidt als volgt :

1. Het gemeenschappelijk landbouwbeleid heeft tot doel :

- a) de produktiviteit van de landbouw te doen toenemen door de technische vooruitgang te bevorderen en door zowel de rationele ontwikkeling van de landbouwproduktie als een optimaal gebruik van de produktiefactoren, met name van de arbeidskrachten, te verzekeren;
- b) aldus de landbouwbevolking een redelijke levensstandaard te verzekeren, met name door de verhoging van het hoofdelijk inkomen van hen die in de landbouw werkzaam zijn;
- c) de markten te stabiliseren;
- d) de voorziening veilig te stellen;
- e) redelijke prijzen bij de levering aan verbruikers te verzekeren.

(zie vervolg op volgende blz.)

Gedurende de overgangsperiode werd een gemeenschappelijk landbouwbeleid geleidelijk verwezenlijkt in de verschillende sectoren van de landbouweconomie, zodat, op dit ogenblik, meer dan 95 pct. van de landbouwproductie onderworpen is aan een gemeenschappelijke organisatie van de markten.

In het stelsel van het gemeenschappelijk landbouwbeleid werden interventiemechanismen (voor aankoop) uitgewerkt, die de prijzen beletten te dalen onder zekere niveaus, bepaald door de vastgestelde gemeenschappelijke prijzen. Aan de andere kant, worden de prijzen van de ingevoerde produkten verhoogd tot het binnenlandse peil door een stelsel van heffingen, terwijl de prijzen van de uitgeoeferde produkten kunnen verlaagd worden tot de notering van de wereldmarkt door een stelsel van *ristorno's*.

Vóór de commercialiseringsperiode van iedere nieuwe campagne worden gemeenschappelijke prijzen vastgesteld. Deze prijzen zijn van uiteenlopende aard en hebben elk een specifieke functie.

Een eerste prijstype, vastgesteld op een gelijk niveau voor de gehele Gemeenschap, is dat waarnaar moet worden gestreefd en dat tot basis dient voor de vaststelling van andere prijzen, zoals we verder zullen zien. Het wordt *richtprijs* genoemd voor granen, suiker, olijfolie, oliehoudende zaden en vruchten en zuivelprodukten, *oriëntatieprijs* voor volwassen runderen en kalveren, en *basisprijs* voor geslachte varkens.

De in het stadium van de handel vastgestelde *interventieprijs* vormt een gewaarborgde minimumprijs, tegen welke het nationale interventieorgaan ⁽¹⁾ op de markt optreedt.

Voor rundvlees is de aankoop door het nationaal interventieorgaan toegestaan wanneer de prijs van de markt beneden 98 pct. van de oriëntatieprijs daalt; deze aankoop moet gebeuren wanneer de prijs beneden 93 pct. daalt. De interventieprijs voor geslachte varkens van de typekwaliteit mag niet hoger liggen dan 92 pct. en niet lager dan 85 pct. van de basisprijs.

De *drempelprijs* (of « sluisprijs » voor het varkensvlees) is die welke als basis dient voor de berekening van de heffingen op de ingevoerde produkten. Hij is op zulke wijze vastgesteld dat op de markt die gekozen werd om de richtprijs vast te stellen, de verkoopprijs van de ingevoerde koopwaar, vermeerderd met de vervoer-, verzekerings- en andere kosten, rekening houdend met de kwaliteitsverschillen, op het niveau van de richtprijs ligt.

(vervolg van de noot van blz. XIX)

2. Bij het tot stand brengen van het gemeenschappelijk landbouwbeleid en van de daarvoor te treffen bijzondere voorzieningen, zal rekening gehouden worden met :

- a) de bijzondere aard van het landbouwbedrijf, welke voortvloeit uit de maatschappelijke structuur van de landbouw en uit de structurele en natuurlijke ongelijkheid tussen de verschillende landbouwgebieden;
- b) de noodzaak de dienstige aanpassingen geleidelijk te doen verlopen;
- c) het feit, dat de landbouwsector in de Lid-Staten nauw verweven is met de gehele economie.

⁽¹⁾ Het nationale Belgische interventieorgaan is de Belgische Dienst voor Bedrijfsleven en Landbouw (B.D.B.L.).

De heffingen op rundvlees — die sedert 1972 niet meer worden toegepast — worden bepaald op grond van het verschil tussen de oriëntatieprijs en de invoerprijzen berekend voor elk produkt op basis van de noteringen opgetekend op de meest representatieve markten van derde landen en, aan de andere kant, rekening houdend met de ontwikkeling van de prijzen op de representatieve markten van de Gemeenschap. De heffingen op varkensvlees worden bepaald op grond van het verschil tussen de « sluisprijs » en de noteringen van varkensvlees op de representatieve markten van derde landen.

Daar het gemeenschappelijk landbouwbeleid de landbouwprijzen beïnvloedt op verschillende stadia en volgens verschillende modaliteiten (aankopen, heffingen, premies voor denaturering, compensatiebedragen) ⁽¹⁾, speelt de wet van vraag en aanbod binnen beperktere grenzen. Dank zij dit beleid kan worden vermeden dat een toevallig overvloedige oogst een instorting van de prijzen op de markten tot gevolg zou hebben ter wille van de geringe elasticiteit van de vraag naar landbouwprodukten voor de prijzen. Omgekeerd, kan het verhinderen dat een structureel overtollig aanbod ontmoedigd wordt door een gebrek aan rentabiliteit.

Tabel XII vermeldt, vanaf de campagne 1968-1969, de belangrijkste reglementaire prijzen voor de voornaamste produkten waarvoor het gemeenschappelijk landbouwbeleid geldt. Uit deze tabel blijkt, dat de op gemeenschapsniveau vastgestelde landbouwprijzen voor de periode 1968-1971 ongewijzigd zijn gebleven. Sedert 1971-1972 gebeurde de aanpassing van de prijzen, met uitzondering van die van de boter voor de campagne 1973-1974, uitsluitend in opwaartse richting; zij bleef evenwel betrekkelijk gematigd. De groeipercentages werden gedifferentieerd, nu eens om het aanbod van de produkten waarvan de communautaire produktie duidelijk ontoereikend was (rundvlees) te stimuleren, dan weer om de produktie die de afzetmogelijkheden op de markt binnen de E.E.G. overtrof, af te remmen. Dit beleid blijkt nog zeer duidelijk uit de vaststelling van de prijzen voor de campagne 1973-1974 : de reglementaire prijzen voor vlees werden sterker verhoogd dan die van graan, suiker, oliehoudende zaden en vruchten, en dan de richtprijs van de melk.

2) De uitwerkingen van de recente stijging van de wereldprijzen.

Tabel XIII stelt de betrekking in het licht tussen de marktprijs en de interventieprijs, in de loop van een recente periode, voor enkele landbouwprodukten die in België geproduceerd worden en waarvoor de B.D.B.L. kan tussenbeide

⁽¹⁾ Deze vormen in feite een noodmaatregel. Aangezien de landbouwprijzen, vastgesteld in het raam van het gemeenschappelijk landbouwbeleid, in rekeneenheden zijn uitgedrukt, brengt iedere officiële of *de facto* wijziging van de pariteit in een Lid-Staat immers een wijziging mee van de reglementaire prijzen uitgedrukt in nationale valuta : deze prijzen zouden moeten dalen bij een revaluatie en stijgen bij een devaluatie. In zover die veranderingen niet konden plaatshebben, moest, vanaf 1971, een stelsel van compenserende bedragen aan de grenzen worden ingesteld, ten gunste van de landen die hun valuta's hebben gerevalueerd, voor hun handel met de andere Lid-Statens en met derde landen. Dit stelsel werd met ingang van 4 juni 1973 vereenvoudigd, maar blijft nog betrekkelijk ingewikkeld.

Tabel XII.

Gemeenschappelijke landbouwprijzen

(Rekeneenheden per ton; variatiepercentage tussen haakjes)

Produkten	Aard van de prijzen	1968-1969	1969-1970	1970-1971	1971-1972	1972-1973	1973-1974	Verhoging in pct. van 1968-1969 tot 1972-1973
Durumtarwe	Richtprijs	125,00	125,00 (...)	125,00 (...)	127,50 (+ 2,0)	132,60 (+ 4,0)	133,93 (+ 1,0)	(+ 6,1)
	Aan de producent gegarandeerde minimumprijs (groothandelstadium)	145,00	145,00 (...)	145,00 (...)	147,90 (+ 2,0)	153,80 (+ 4,0)	n.b.	(+ 6,1)
Zachte tarwe	Richtprijs	106,25	106,25 (...)	106,25 (...)	109,44 (+ 3,0)	113,80 (+ 4,0)	114,94 (+ 1,0)	(+ 7,1)
	Basisinterventieprijs	98,75	98,75 (...)	98,75 (...)	100,72 (+ 2,0)	104,75 (+ 4,0)	105,80 (+ 1,0)	(+ 6,1)
Gerst	Richtprijs	94,44	95,44 (+ 1,1)	95,44 (...)	100,21 (+ 5,0)	104,25 (+ 4,0)	105,29 (+ 1,0)	(+ 10,4)
	Basisinterventieprijs	87,97	88,48 (+ 0,6)	88,48 (...)	92,02 (+ 4,0)	95,70 (+ 4,0)	96,66 (+ 1,0)	(+ 8,8)
Rogge	Richtprijs	97,50	97,50 (...)	97,50 (...)	100,42 (+ 3,0)	105,45 (+ 5,0)	112,30 (+ 6,5)	(+ 8,2)
	Basisinterventieprijs	91,00	91,00 (...)	91,00 (...)	92,82 (+ 2,0)	97,45 (+ 5,0)	n.b.	(+ 7,1)
Maïs	Richtprijs	94,94	95,94 (+ 1,1)	95,94 (...)	96,90 (+ 1,0)	101,75 (+ 5,0)	102,77 (+ 1,0)	(+ 7,2)
Gedopte rijst	Richtprijs	189,70	189,70 (...)	189,70 (...)	202,00 (+ 6,5)	211,50 (+ 4,7)	213,12 (+ 0,8)	(+ 11,5)
Oliehoudende zaden	Richtprijs :							
	kool- en raapzaad	202,50	202,50 (...)	202,50 (...)	202,50 (...)	208,50 (+ 3,0)	210,60 (+ 1,0)	(+ 3,0)
	zonnebloemzaad	202,50	202,50 (...)	202,50 (...)	202,50 (...)	210,50 (+ 4,0)	212,60 (+ 1,0)	(+ 4,0)
	Basisinterventieprijs :							
	kool- en raapzaad	196,50	196,50 (...)	196,50 (...)	196,50 (...)	202,50 (+ 3,1)	204,50 (+ 1,0)	(+ 3,1)
	zonnebloemzaad	196,50	196,50 (...)	196,50 (...)	196,50 (...)	204,50 (+ 4,1)	206,50 (+ 1,0)	(+ 4,1)
Suiker	Minimumprijs voor suikerbieten	17,00	17,00 (...)	17,00 (...)	17,00 (...)	17,68 (+ 4,0)	17,86 (+ 1,0)	(+ 4,0)
	« Halfvette » prijs voor suikerbieten	10,00	10,00 (...)	10,00 (...)	10,00 (...)	10,40 (+ 4,0)	n.b.	(+ 4,0)
	Richtprijs witte suiker	223,50	223,50 (...)	223,50 (...)	238,00 (+ 6,5)	245,50 (+ 3,2)	248,00 (+ 1,0)	(+ 9,8)
	Interventieprijs witte suiker	212,30	212,30 (...)	212,30 (...)	226,10 (+ 6,5)	233,40 (+ 3,2)	235,70 (+ 1,0)	(+ 9,9)
Melk	Richtprijs voor melk	103,00	103,00 (...)	103,00 (...)	109,00 (+ 5,8)	117,70 (+ 8,0)	124,20 (+ 5,5)	(+ 14,3)
	Interventieprijs voor :							
	boter	1.735,00	1.735,00 (...)	1.735,00 (...)	1.780,00 (+ 2,6)	1.800,00 ¹ 1.860,00 ²	1.760,00 (- 5,4)	(+ 7,2) ²
magere-melkpoeder	412,50	412,50 (...)	412,50 (...)	470,00 (+ 13,9)	540,00 (+ 14,9)	660,00 (+ 22,2) ³	(+ 30,9)	
Rundvlees	Oriëntatieprijs voor volwassen runderen (levend gewicht)	680,00	680,00 (...)	680,00 (...)	720,00 (+ 5,9)	750,00 ¹ 780,00 ²	862,00 (+ 10,5)	(+ 14,7) ²
	Oriëntatieprijs voor kalveren (levend gewicht)	915,00	915,00 (...)	915,00 (...)	942,50 (+ 3,0)	942,50 ¹ 965,00 ²	1.037,50 (+ 7,5)	(+ 5,5) ²
Varkensvlees	Basisprijs (geslachte varkens)	750,00	750,00 (...)	750,00 (...)	800,00 (+ 6,7)	825,00 (+ 3,1)	860,00 (+ 4,0)	(+ 10,0)

¹ Prijzen geldig tot en met 14 september 1972.² Prijzen geldig van 15 september 1972 tot en met 31 maart 1978.³ Voor Frankrijk en Italië.⁴ Voor Benelux en de Duitse Bondsrepubliek.

n.b. Niet beschikbaar.

komen. Deze indexcijfers dekken gemiddelden van toegepaste prijzen en produkten van verschillende kwaliteit, zodat ze niet op een absolute wijze kunnen worden geïnterpreteerd. Met dit voorbehoud, toont tabel XIII aan dat, voor de campagne 1972-1973, de marktprijzen van de granen, met name zachte tarwe, gerst en rogge, en van witte suiker gemiddeld onder de in België toepasselijke interventieprijzen lagen, en dat, voor de boter, de marktprijs en de interventieprijs samenvielen. Dit verschijnsel moet in verband worden gebracht met het feit dat, ondanks een aantal maatregelen tot beperking van de botervoorraad van de E.E.G., deze voorraad op een hoog peil ligt (305.000 ton voor de Zes eind 1972, tegen 106.000 ton eind het jaar voordien) en, wat de granen betreft, met een reeds zeer overvloedige oogst in Europa in 1971, waarbij die van 1972 dient te worden gevoegd (81,6 miljoen ton), die de grootste is die ooit werd verwezenlijkt.

Tabel XIII.

Marktprijzen van sommige landbouwprodukten in vergelijking met de interventieprijs (= 100) in België¹

Bronnen : E.G. Berichten : landbouwmarkten.
Bureau voor de Statistiek der Europese Gemeenschappen : landbouwprijzen.
Belgische Dienst voor Bedrijfsleven en Landbouw : activiteitenverslagen.

	1972/1973	1e kwartaal van 1973
Zachte tarwe	95	105
Gerst	97	102
Rogge	98	104
Witte suiker	99	103
Boter	100	100
Rundvlees	110 ²	120 ²
Varkensvlees	120	130

¹ De beschouwde prijzen zijn voor de zachte tarwe, rogge en gerst : de groothandelsverkooprijzen af handel en de afgeleide interventieprijzen voor Antwerpen (prijzen franco magazijn op wagon); voor suiker : kristalsuiker, de produktieprijs in België af fabriek en de interventieprijs voor witte suiker; voor boter : de produktieprijs, melkerijboter af melkerij en de interventieprijs; voor rundvlees : vaarzen, rendement 55 pct. (goede kwaliteit), markt levend vee (markt van Anderlecht), prijs franco markt en de interventieprijs; voor varkensvlees : de basisprijs van de in België geslachte varkens (markten van Anderlecht, Genk, Lokeren, Charleroi, Brugge en Herve) en de basisprijs van geslachte varkens.
² Het betreft de verplichte interventieprijs (93 pct. van de oriëntatieprijs) van de tweede periode van de campagne 1972-1973 gaande van september 1972 tot maart 1973.

Deze toestand onderging een wijziging in het eerste kwartaal van 1973, gedurende welke niet alleen de vleesprijzen, maar ook die van de granen en die van de suiker de interventieprijzen overtroffen.

Wat het stelsel betreft dat de gemeenschappelijke bescherming tegenover derde landen waarborgt, verhinderen de heffingen (¹) dat de Europese vraag zich zou bevoorraden in identieke landbouwprodukten, of in landbouwprodukten die de plaats kunnen innemen van die welke in Europa worden geproduceerd, tegen wereldprijzen die meestal lager zijn dan de prijzen van de binnenlandse produkten. Het is evenwel van belang te onderstrepen dat, voor tal van produkten, de wereldnoteringen betrekking hebben op marginale hoeveelheden die de producenten van de hand doen tegen prijzen die de produktiekosten slechts gedeeltelijk weerspiegelen.

(¹) Het gemeenschappelijk landbouwbeleid maakt praktisch geen gebruik van het contingenteringsstelsel.

Tabel XIV geeft een aanduiding over de graad van bescherming die dit stelsel verschaft. De heffingen aan de grenzen verhogen de marktprijzen van de in de E.E.G. ingevoerde landbouwprodukten. De aanzienlijke stijging van de wereldnoteringen in de recente periode had een vermindering van de heffingen tot gevolg. Aangezien voor rijst en rundvlees de wereldprijzen de drempelprijzen overtroffen, werd de bescherming volledig opgeheven. Zelfs voor de granen heeft zich onlangs een toenadering voorgedaan.

Tabel XIV.

Invoerprijzen in de E.E.G. in vergelijking met de prijzen van het aanbod aan de grenzen ¹

Bronnen : Landbouwstatistisch jaarboek, 1972.
E.G.-Berichten : landbouwmarkten.
Bureau voor de Statistiek der Europese Gemeenschappen.

	1969/1970	1970/1971	1971/1972	Eerste 2 maand. van 1973 ²
Zachte tarwe	214	189	209	140
Durumtarwe	230	232	254	136
Gerst	203	146	185	137
Mais	159	141	176	130
Gedopte rijst	186	210	205	100 ³
Witte suiker	298	203	145	124
Rundvlees	147	140	133	100
Eieren	151	201	162	148 ³
Boter	613	481	172	297
Olijfolie	160	155	153	n.b.
Oliehoudende zaden en vruchten	155	131	147	n.b.

¹ De berekende indexcijfers vertegenwoordigen het gemiddelde van de invoerprijzen in de E.E.G. in procenten van het gemiddelde van de wereldmarktprijzen voor de vermelde campagnes (deze laatste zijn verschillend afgebakend naar gelang van de produkten).

² Deze indexcijfers zijn berekend op grond van de gemiddelde niveaus van de heffingen en van de drempelprijzen (of van de sluisprijzen), maar ze blijven vergelijkbaar met die van de andere kolommen; voor de granen zouden ze het peil 100 in de maand mei 1973 benaderd hebben.

³ Periode : februari, maart, april.
n.b. Niet beschikbaar.

Wat de *ristorno's* bij de uitvoer betreft, die tot doel hebben de uitvoer van de communautaire overschotten mogelijk te maken door de prijzen aan te passen aan de wereldprijzen, heeft de Commissie zopas alle *ristorno's* bij de uitvoer in de sector der granen afgeschaft. Er is immers gebleken dat de wereldprijzen van sommige granen het peil van de communautaire « drempelprijs » benaderen.

De handhaving van de *ristorno's* zou, door de uitvoer op kunstmatige wijze aan te moedigen, aanleiding kunnen geven tot bevoorradingsmoeilijkheden en bijgevolg bijkomende invoerverrichtingen noodzakelijk kunnen maken.

Uiteindelijk heeft het stelsel van het gemeenschappelijk landbouwbeleid de prijzen van een geheel van produkten in de Gemeenschap losgemaakt van de wereldnoteringen; de sprongsgewijze bewegingen van deze laatste hebben zich voorgedaan op een peil dat lager ligt dan de drempelprijs, waar ze uitsluitend de omvang van de heffingen beïnvloeden. Het blijkt evenwel dat, voor sommige produkten, de stijging van de wereldprijzen van de voedingsprodukten thans reeds invloed uitoefent in de Gemeenschap. Zij heeft de hausse van de prijzen van vlees en rijst versterkt, terwijl, voor de granen, het verschil tussen de wereld-

noteringen en de drempelprijzen van de Gemeenschap neiging vertoont om te verdwijnen. De prijzen van de aardappelen vallen niet onder de toepassing van de gemeenschapsreglementen.

De reglementaire prijzen vastgesteld voor de campagne 1973-1974 in het kader van het gemeenschappelijk beleid schijnen niet erg beïnvloed te zijn, behalve voor vlees en eetbare oliën, door het huidige klimaat van stijging der wereldprijzen van de landbouwprodukten.

*
**

Ten aanzien van het wereldevanwicht der landbouwmarkten lijkt het ons belangwekkend, bij wijze van algemeen besluit, de volgende passage aan te halen uit de toespraak van de Secretaris-generaal, M.E. van Lennep, voor het Landbouwcomité van de Organisatie voor Europese Samenwerking en Ontwikkeling, op 11 april 1973 :

« De stijging van de prijzen der voedingsmiddelen is het gevolg zowel van het beleid op lange termijn, dat het ontstaan van ernstige structurele tekorten aan de zijde van het aanbod heeft mogelijk gemaakt (wat, o.m. het geval was met het rundvlees), als van een ontoereikend aanbod op korte termijn (bijv. voor granen en veevoeders). Wanneer, in al die gevallen, het ontoereikende aanbod op de wereldmarkten aan de basis ligt van de stijgingen, heeft men redenen om aan te nemen dat men de toeneming van de prijzen tenminste binnen meer gematigde grenzen had kunnen houden indien het landbouwbeleid niet zo strak was geweest, er geen prijsverhoudingen hadden bestaan, die niet steeds gunstig zijn voor het evenwicht op lange termijn van de markt, men een gezamenlijk voorraadbeleid had gevoerd en toereikende ramingen inzake de ontwikkeling van de markten had opgemaakt.

» Dit brengt mij tot het andere onmiddellijke probleem : het gebrek aan stabiliteit van de landbouwmarkten en inzonderheid van de internationale markten. In sommige sectoren zijn factoren van diverse aard, al dan niet eigen aan de landbouwstelsels van de Lid-Staten, de oorzaak van belangrijke en soms snelle schommelingen, die voortdurend aanpassingsproblemen doen rijzen zowel voor de landbouwers als voor de overheid. Om te trachten deze voortdurende onzekerheid en deze afwisseling van toestanden van verzadiging en van schaarste, die op de lange duur zo schadelijk zijn voor de landbouw en voor de gehele economie, te vermijden, wordt het wellicht noodzakelijk een mechanisme in te stellen om toezicht te houden op de landbouwmarkten : een soepel mechanisme dat aangepast is aan de omstandigheden. »

IN BELGIE GENOMEN MAATREGELEN VAN MONETAIR BELEID

I. VERLENGING VAN DE AKKOORDEN GESLOTEN DOOR DE NATIONALE BANK VAN BELGIE MET DE BANKEN, DE PRIVE-SPAARKASSEN EN DE VOORNAAMSTE OPENBARE KREDIETINSTELLINGEN.

Verantwoording.

In de inleidingen tot de akkoorden gesloten op 24 november 1972 en 26 februari 1973 werden de redenen uitvoerig toegelicht die de toepassing of de handhaving rechtvaardigden van een stelsel om de herbelegging van de aangetrokken gelden te beperken, ten einde te vermijden dat, ten gevolge van een overdreven kredietverlening, de uitgavenstromen een te hoog peil zouden bereiken.

De ontwikkeling die zich sindsdien voordeed, toont aan dat de spanningen die reeds vroeger in de economie tot uiting kwamen, aanhouden en vaak zelfs scherper worden. Vooral inzake prijzen blijft de omvang van de stijgingen, die velerlei oorzaken hebben, belangrijk. De druk die op dit gebied blijft bestaan zou spoedig onhoudbaar kunnen worden indien de kostenverzwarende uitwerkingen werden versterkt door een overtollige vraag in de gehele economie of in sommige sleutelsectoren.

Ter wille van deze ontwikkelingen, en overeenkomstig het verzoek van de Regering, werd overeengekomen de akkoorden die gesloten werden voor de periode gaande tot 31 mei 1973, met vier maanden te verlengen.

Akkoord : Voornaamste bepalingen.

De Nationale Bank van België en de betrokken financiële instelling verklaren het onderhavig akkoord te sluiten, dat de werking voortzet van het akkoord van 26 februari 1973; het voorziet, samen met de gelijkaardige akkoorden waartoe de overige financiële instellingen zijn toegetreden, enerzijds, in de vorming van een monetaire reserve en, anderzijds, in de handhaving van de structuur van de portefeuille overheidspapier en overheidsfondsen.

Hoofdstuk I. — **Vorming van een monetaire reserve.**

1. De financiële instelling die het akkoord ondertekent, aanvaardt, in overeenstemming met de bepalingen die volgen, een monetaire reserve te vormen bij de Nationale Bank van België.

2. De te vormen reserve wordt op de volgende wijze berekend :

§ 1. a) 25 pct. van het gemiddelde van de dagelijkse bedragen der nettoverplichtingen in rekeningen convertibele Belgische franken, in de betekenis die de wisselreglementering eraan geeft, in de loop van de periode van 31 augustus 1972 tot 1 november 1972;

b) 100 pct. van de verandering van het gemiddelde der dagelijkse bedragen van de nettoverplichtingen in rekeningen convertibele Belgische franken in vergelijking met het gemiddelde van de dagelijkse bedragen in de loop van de onder a) bedoelde basisperiode;

c) 100 pct. van de stijging van het gemiddelde der dagelijkse bedragen van de nettoverplichtingen of van de vermindering van het gemiddelde van de nettotoegoeden in contantvaluta's van de gereguleerde markt, in de betekenis van de wisselreglementering, t.o.v. het gemiddelde van de dagelijkse bedragen van 1 tot 10 februari 1973;

d) 4 pct. van het bedrag van de overige dadelijk opvraagbare verplichtingen in Belgische franken, vermeerderd met de contante debetpositie in deviezen of verminderd met de creditpositie;

e) 1,5 pct. van het bedrag van de overige verplichtingen in Belgische franken voor ten hoogste twee jaar;

f) 0,5 pct. van het bedrag van de overige verplichtingen in Belgische franken voor meer dan twee jaar.

§ 2. Het bedrag van de reserve wordt bepaald als zijnde het verschil tussen het bedrag verkregen door toepassing van § 1. en fr. 30 miljoen.

3. De verandering in de nettoverplichtingen in rekeningen convertibele Belgische franken bedoeld onder 2. § 1. b) en de stijging van de nettoverplichtingen of de vermindering van de nettotoegoeden in contantvaluta's van de gereguleerde markt bedoeld onder 2. § 1. c) worden berekend per periode van tien dagen.

Deze veranderingen worden in aanmerking genomen voor de reserve die moet worden gevormd in de loop van de periode van tien dagen die aanvangt tien dagen na de berekeningsperiode.

Er kan evenwel overeengekomen worden dat de berekeningsperiodes en de periodes van de vorming van de reserve korter zullen zijn en dichter bij elkaar zullen liggen.

4. De verplichtingen bedoeld onder d), e) en f) van 2. § 1. worden in aanmerking genomen voor de reserve die moet worden gevormd van de 20^e van iedere maand tot de 19^e van de volgende maand inbegrepen, op basis van het gemiddelde van hun bedrag aan het einde van de voorlaatste maand en van de twee voorafgaande maanden. Wanneer de 20^e geen werkdag is, wordt het begin van de reserveperiode verplaatst naar de eerstvolgende werkdag.

5. De reserve wordt gevormd door een tegoed in speciale rekening bij de Nationale Bank van België. De financiële instelling handhaaft iedere dag een tegoed dat gelijk is aan het bedrag van de te vormen reserve.

Hoofdstuk II. — **Handhaving van de structuren in overheidspapier en -fondsen.**

1. De toetredende financiële instelling gaat de verbintenis aan :

a) een hoeveelheid Belgisch overheidspapier en -fondsen in Belgische franken, uitgegeven of gewaarborgd door de Staat, de provincies of de gemeenten, in portefeuille te behouden voor een bedrag dat gelijk is aan het bedrag dat die portefeuilles beliepen gedurende een gegeven basisperiode, met dien verstande dat zij in geval van vermindering van haar opeisbaar passief beneden het peil dat dit passief gedurende dezelfde periode beliep, slechts verplicht is t.o.v. haar aldus verminderd passief het percentage te handhaven dat haar overheidspapier en overheidsfondsen vertegenwoordigden in verhouding tot datzelfde opeisbaar passief in de loop van diezelfde periode;

b) ten minste een bepaald percentage van de toename van haar opeisbaar passief t.o.v. het bedrag dat het gedurende de basisperiode beliep, te besteden aan de nettoaankoop van papier in Belgische franken, uitgegeven of gewaarborgd door de Staat, de provincies of de gemeenten, exclusief de door de openbare kredietinstellingen uitgegeven effecten.

2. Voor de toepassing van dit hoofdstuk dient onder opeisbaar passief te worden verstaan : het totaal van het bedrag der nettoverplichtingen in rekeningen convertibele Belgische franken, in de betekenis die de wisselreglementering eraan geeft, en van het bedrag van de overige verplichtingen in Belgische franken en van de contante deviezenpositie, verminderd met het bedrag van de gevormde monetaire reserve.

Hoofdstuk III. — **Diverse bepalingen.**

Onderhavig akkoord treedt in werking op 1 juni 1973 en is geldig tot eind september 1973.

Over de eventuele afschaffing, wijziging of verlenging van dit akkoord zal overleg worden gepleegd tussen de Nationale Bank van België en de betrokken financiële instelling, uiterlijk in de loop van de tweede helft van september 1973.

II. HERDISCONTO- EN VISUMPLAFONDS VAN DE BANKEN.

De Nationale Bank heeft besloten, met ingang van 31 mei 1973, de coëfficiënt van de herdisconto- en visumplafonds van de banken te verlagen van 7,50 tot 7,25 pct. van hun werkmiddelen en een proportionele vermindering toe te passen op de forfaitair vastgestelde plafonds van de banken ⁽¹⁾.

Deze vermindering van de coëfficiënt annuleert het grootste deel van de verhoging van de plafonds, met ongeveer fr. 2 miljard, die normaal het gevolg zou geweest zijn van de trimestriële aanpassing van de plafonds aan de toeneming van de werkmiddelen der banken. In totaal bereiken de plafonds voor het geheel der banken derhalve fr. 45,4 miljard, tegen fr. 45 miljard voorheen.

⁽¹⁾ De werkingsmodaliteiten van het stelsel der herdisconto- en visumplafonds werden beschreven in de nummers van mei 1969 en 1970, van januari en maart 1971, van januari en juli-augustus 1972 en van maart 1973 van het *Tijdschrift*.

CONJUNCTUURTESTS

*Retrospectieve reeks van de cijfergegevens
die overeenstemmen met de synthetische curve van de voornaamste resultaten
van de maandelijkse conjunctuurtest van de Nationale Bank*

Om gevolg te geven aan het verzoek van verscheidene abonnees, geeft de volgende tabel een retrospectief overzicht, sedert 1958, van de cijfergegevens die overeenstemmen met de synthetische curve van de voornaamste resultaten van de maandelijkse conjunctuurtest van de Nationale Bank, zoals zij voorkomt in grafiek « IV-0 - Conjunctuurtests » van het deel « Statistieken » van het *Tijdschrift*.

Ten einde de abonnee, die dit wenst, in staat te stellen deze tabel bij te houden, zal grafiek IV-0 voortaan, tegenover het meest recente punt van de curve, het overeenstemmende cijfergeven vermelden.

*
**

IV - 0 — Conjunctuurtests

Synthetische curve van de voornaamste gegevens van de maandelijkse conjunctuurtest van de Nationale Bank

Maanden	1958	1959	1960	1961	1962	1963	1964	1965	1966	1967	1968	1969	1970	1971	1972	1973
1	2.40	2.10	6.50	7.40	6.20	6.60	8.50	4.10	5.40	2.50	2.60	8.10	8.00	5.90	4.20	7.60
2	2.10	3.40	6.00	7.90	6.20	6.00	8.60	4.00	5.50	2.60	2.90	8.50	7.50	5.80	4.80	7.80
3	1.90	4.30	5.80	8.00	6.60	6.80	8.30	4.50	5.40	2.10	2.60	9.10	7.10	5.80	5.70	8.00
4	1.50	5.30	6.30	7.80	6.30	7.40	7.60	4.00	5.40	2.10	3.40	9.00	7.00	5.20	5.90	8.30
5	1.40	6.10	7.00	7.40	6.10	7.70	7.40	3.70	4.90	2.20	4.50	9.20	6.50	5.00	6.10	8.40
6	1.50	6.50	6.80	7.30	6.30	7.80	7.10	3.90	4.20	2.40	5.40	9.60	6.10	4.90	6.30	
7	2.30	6.90	6.80	6.90	6.60	7.60	6.90	4.50	4.40	2.60	5.60	9.50	5.80	4.80	6.70	
8	2.80	6.90	6.90	6.90	7.30	7.90	6.70	5.30	4.40	2.60	6.50	9.50	6.10	4.20	6.60	
9	1.90	6.40	7.00	6.40	7.40	8.00	6.20	5.70	3.80	2.60	6.80	9.20	5.80	3.90	6.70	
10	1.60	7.30	6.80	5.90	7.40	7.80	5.50	4.90	3.70	2.50	7.10	9.30	6.10	3.30	6.80	
11	1.60	7.40	7.40	5.40	7.30	7.30	4.30	5.00	3.50	2.50	7.50	8.90	6.30	3.30	6.90	
12	2.00	7.50	7.00	5.80	6.90	7.90	4.50	4.90	2.90	2.20	7.20	8.30	5.90	3.90	6.90	

STATISTIEKEN

ECONOMISCHE WETGEVING

**LITERATUUR IN VERBAND MET
DE ECONOMISCHE EN FINANCIËLE PROBLEMEN
DIE VAN BELANG ZIJN VOOR BELGIE**

STATISTIEKEN

INHOUD

	Nummers van de tabellen		Nummers van de tabellen
I. — Bevolking en nationale rekeningen.			
1. Bevolking	I - 1	5. Geografische spreiding	VIII - 5
2. Verdeling van het nationaal produkt over de produktiefactoren	I - 2	IX. — Betalingsbalans van de B.L.E.U.	
3. Bruto toegevoerde waarde, tegen marktprijs, per activiteitsklasse	I - 3	1. Jaarcijfers	IX - 1
4. Besteding van het nationaal produkt :		2. Saldi per kwartaal	IX - 2
a) Ramingen in courante prijzen	I - 4a	3. Ontvangsten en uitgaven per kwartaal en samengevoegde maandsaldi	IX - 3
b) Indexcijfers van de ramingen in prijzen van 1963	I - 4b	4. Verrichtingen met het buitenland, verrichtingen in buitenlandse valuta's van de ingezetenen met de Belgische en Luxemburgse geldscheppende instellingen en termijnvalutatransacties	IX - 4
II. — Tewerkstelling en werkloosheid.			
Aanbiedingen van werkzoekenden en aanvragen van werkgevers	II	X. — Valutamarkt.	
III. — Landbouw en visserij.			
1. Landbouwproductie	III - 1	1. Officiële wisselkoersen vastgesteld door de in verrekingskamer te Brussel vergaderde bankiers	X - 1
2. Zeevisserij — Voornaamste vissoorten aangevoerd in de Belgische havens	III - 2	3. Interventiekoersen toegepast door de centrale banken die toetreden zijn tot het akkoord over de margevernauwing	X - 3
IV. — Nijverheid.			
1. Algemene indexcijfers van de industriële produktie	IV - 1	4. Markt van de U.S.-Dollar te Brussel	X - 4
2. Indexcijfers van de industriële produktie (voornaamste sectoren)	IV - 2	XI. — Rijksfinanciën.	
3. Energie	IV - 3	1. Ontvangsten en uitgaven van de Schatkist voortvloeiend uit de begrotingsverrichtingen	XI - 1
4. Metaalproductie	IV - 4	2. Schatkistimpasse en financiering ervan	XI - 2
5. Bouwnijverheid	IV - 5	3. Nettofinancieringsbehoeften van de Staat en hun dekking	XI - 3
6. Vergelijkende evolutie van de industriële produktie der E.E.G.-landen	IV - 6	4. Belastingontvangsten (per begrotingsjaar)	XI - 4
V. — Diensten.			
1. Vervoer :		5. Indeling van de belastingontvangsten	XI - 5
a) Activiteit van de N.M.B.S. en de SABENA	V - 1a	6. Belastingontvangsten zonder onderscheid van begrotingsjaar	XI - 6
b) Zeevaart	V - 1b	XII. — Vorderingen en schulden in de Belgische economie.	
c) Binnenscheepvaart	V - 1c	1. a) Uitstaande vorderingen en schulden op 31 december 1969	XII - 1a
2. Toerisme	V - 2	b) Uitstaande vorderingen en schulden op 31 december 1970	XII - 1b
3. Binnenlandse handel :		2. Bewegingen van de vorderingen en schulden in 1970	XII - 2
a) Indexcijfers van de verkoop	V - 3a	3. a) Uitstaande vorderingen en schulden op 31 december 1969 (totalen per sector)	XII - 3a
b) Verkoop op afbetaling	V - 3b	b) Uitstaande vorderingen en schulden op 31 december 1970 (totalen per sector)	XII - 3b
4. Activiteit van de verrekenkamers	V - 4	4. Bewegingen van de vorderingen en schulden in 1970 (totalen per sector)	XII - 4
VI. — Inkomens.			
1. Bezoldigingen van de arbeiders	VI - 1	XIII. — Geldscheppende instellingen.	
2. Gemiddelde verdiende bruto-uurlonen in de nijverheid	VI - 2	1. Gezamenlijke balansen van de geldscheppende instellingen	XIII - 1
VII. — Prijzen en prijsindexcijfers.			
1. Groothandelsprijzen op de wereldmarkten	VII - 1	2. De balansen van de Nationale Bank van België, de geldscheppende openbare instellingen en de depositobanken :	
2. Indexcijfers van de groothandelsprijzen op de wereldmarkten	VII - 2	a) Nationale Bank van België	XIII - 2a
3. Indexcijfers van de groothandelsprijzen in België	VII - 3	b) Geldscheppende openbare instellingen	XIII - 2b
4. Prijsindexcijfers bij consumptie in België :		c) Depositobanken	XIII - 2c
a) Basis 1966 = 100	VII - 4a	d) Totaal der geldscheppende instellingen	XIII - 2d
b) Basis 1971 = 100	VII - 4b	3. Oorzaken van de veranderingen in de geldhoeveelheid	XIII - 3
VIII. — Buitenlandse handel van de B.L.E.U.			
1. Algemene tabel	VIII - 1	4. Geldhoeveelheid	XIII - 4
2. Uitvoer naar de aard der produkten	VIII - 2	5. Goudvoorraad en nettodeviezenpositie van de geldscheppende instellingen	XIII - 5
3. Invoer naar het gebruik der produkten	VIII - 3	6-7. Opgenomen bedragen van de discontokredieten, voorschotten en acceptkredieten bij hun oorsprong door de depositobanken verleend aan de bedrijven en particulieren en aan het buitenland :	
4. a) Indexcijfers van de gemiddelde waarden per eenheid	VIII - 4a	— Zichtbare economische bestemming	XIII - 6
b) Indexcijfers van het volume	VIII - 4b	— Vorm en houderschap	XIII - 7

8. Discontokredieten, voorschotten en acceptkredieten aan de bedrijven en particulieren en aan het buitenland, ondergebracht bij de Nationale Bank van België	XIII - 8
9. Opgenomen bedragen van de discontokredieten, voorschotten en acceptkredieten, bij hun oorsprong door de geldscheppende instellingen verleend aan de bedrijven en particulieren en aan het buitenland	XIII - 9
10. Balansen van de Nationale Bank van België	XIII - 10
Weekstaten van de Nationale Bank van België ...	XIII - 10
11. Verrichtingen in postrekening	XIII - 11
12. Algemene staat der banken	XIII - 12
13. Gezamenlijke betalingen door middel van direct opeisbare bankdeposito's in Belgische franken en van tegoeden in postrekening	XIII - 13

XIV. — Niet-geldscheppende financiële instellingen.

4. Voornaamste activa en passiva van het Rentenfonds	XIV - 4
5. Algemene Spaar- en Lijfrentekas :	
a) Beweging van de inlagen	XIV - 5a
b) Voornaamste posten uit de balansen van de Spaarkas	XIV - 5b
c) Voornaamste posten uit de balansen van de Lijfrentekassen	XIV - 5c
d) Voornaamste posten uit de balansen van de Levensverzekeringskas	XIV - 5d
6. Nationale Maatschappij voor Krediet aan de Nijverheid	XIV - 6
7. Algemene staat der private spaarkassen	XIV - 7
8. Gemeentekrediet van België	XIV - 8
9. Levensverzekeringsmaatschappijen	XIV - 9

XV. — Voornaamste vormen van de besparingen van particulieren en ondernemingen beschikbaar in de Belgische volkshuishouding

XV

XVI. — Emissies en schulden van de overheidssector.

1. Emissies in Belgische franken voor meer dan een jaar	XVI - 1
2. Voornaamste emissies voor meer dan een jaar van de overheidssector	XVI - 2
3. Staatsschuld :	
a) Officiële staat	XVI - 3a
b) Veranderingen van de overheidsschuld die aanleiding hebben gegeven tot geldbewegingen	XVI - 3b
4. Indeling van de schulden in Belgische franken voor meer dan een jaar van de overheidssector :	
a) Indeling naar de debiteuren	XVI - 4a
b) Indeling naar de houders	XVI - 4b

XVII. — Effecten van de particuliere sector en kredieten aan de bedrijven en particulieren.

1. Evolutie van de omzet, de noteringen en het rendement van de beurswaarden	XVII - 1
2. Rendement van de vennootschappen op aandelen — jaarcijfers	XVII - 2
3. Rendement van de vennootschappen op aandelen — cumulatieve cijfers	XVII - 3
4. Uitgiften van de vennootschappen — jaarcijfers ...	XVII - 4
5. Uitgiften van de vennootschappen — maandelijke cijfers	XVII - 5
6. Opgenomen bedragen van de kredieten aan bedrijven en particulieren	XVII - 6
7. Hypotheekinschrijvingen	XVII - 7

XVIII. — Geldmarkt.

1. Markt van het daggeld	XVIII - 1
--------------------------------	-----------

2. Houderchap van het door de depositobanken gediscoteerde handelspapier en van de bankaccepten ...	XVIII - 2
3. Herdisconto- en Visumplafonds van de banken bij de Nationale Bank van België	XVIII - 3

XIX. — Disconto-, rente- en rendementstarieven.

1. Disconto- en rentetarief van de Nationale Bank van België	XIX - 1
2. Daggeldrente	XIX - 2
3. Rentevoet van de schatkistcertificaten en van de certificaten van het Rentenfonds	XIX - 3
4. Rentetarief voor deposito's in Belgische franken bij de banken	XIX - 4
5. Rentetarieven door de Algemene Spaar- en Lijfrentekas toegepast op gewone spaarboekjes	XIX - 5
6. Rendement van vast rentende waarden op de Beurs te Brussel	XIX - 6
7. Rentevoet van de kasbons en obligaties uitgegeven door de openbare kredietinstellingen	XIX - 7

XX. — Buitenlandse circulatiebanken.

1. Discontovoet	XX - 1
2. Banque de France	XX - 2
3. Bank of England	XX - 3
4. Federal Reserve Banks	XX - 4
5. De Nederlandsche Bank	XX - 5
6. Banca d'Italia (oude en nieuwe voorstelling)	XX - 6
7. Deutsche Bundesbank (oude en nieuwe voorstelling)	XX - 7
8. Banque Nationale Suisse	XX - 8
9. Banque des Règlements Internationaux	XX - 9

Grafieken.

B.N.P. berekend door ontleding van de bestedingen ...	I - 4
Aanbiedingen van werkzoekenden en aanvragen van werkgevers	II
Uitslagen van de conjunctuurtests	IV - 0
Indexcijfers van de industriële produktie	IV - 2
Vergelijkende evolutie van de industriële produktie der E.E.G.-landen	IV - 6
Bezoldigingen van de arbeiders — Indexcijfers van de gemiddelde brutoverdienste per gewerkt uur	VI - 1
Indexcijfers van de groothandelsprijzen in België	VII - 3
Prijsindexcijfers bij consumptie in België	VII - 4a-b
Buitenlandse handel van de B.L.E.U.	VIII
Belastingontvangsten zonder onderscheid van begrotingsjaar	XI - 6
Geldhoeveelheid en quasi monetaire liquiditeiten	XIII - 3
Gezamenlijke betalingen door middel van direct opeisbare bankdeposito's in Belgische franken en van tegoeden in postrekeningen (Gebruiksfrequentie)	XIII - 13
Algemene Spaar- en Lijfrentekas — Beweging van de inlagen	XIV - 5a
Indexcijfers van de aandelennoteringen op de contantmarkt	XVII - 1

VOORNAAMSTE GEBRUIKTE AFKORTINGEN

	ASLK	Algemene Spaar- en Lijfrentekas.
B.I.B.		Bank voor Internationale Betalingen.
B.L.E.U.		Belgisch-Luxemburgse Economische Unie.
	B.P.C.	Bestuur der Postchecks.
	B.R.T.	Belgische Radio en Televisie.
	C.B.H.K.	Centraal Bureau voor Hypothecair Krediet
	C.B.K.S.	Centraal Bureau voor de Kleine Spaarders.
	DULBEA	Afdeling voor Toegepaste Economie van de Vrije Universiteit van Brussel.
E.B.U.		Europese Betalingsunie.
E.E.G.		Europese Economische Gemeenschap.
E.G.K.S.		Europese Gemeenschap voor Kolen en Staal.
E.M.A.		Europees Monetair Akkoord.
O.E.S.O.		Organisatie voor Economische Samenwerking en Ontwikkeling.
	FABRIMETAL	Federatie van de Ondernemingen der Metaalverwerkende Nijverheid.
F.A.O.		Food and Agricultural Organization.
	FEBELTEX	Federatie der Belgische Textielnijverheid.
	H.W.I.	Herdiscontering- en Waarborginstituut.
I.A.B.		Internationaal Arbeidsbureau.
I.B.H.O.		Internationale Bank voor Herstel en Ontwikkeling.
I.M.F.		Internationaal Monetair Fonds.
	I.R.E.S.	Institut de Recherches Economiques.
	M.E.Z.	Ministerie van Economische Zaken.
	N.B.B.	Nationale Bank van België.
	N.D.D.	Nationale Delcredere dienst.
	N.I.L.K.	Nationaal Instituut voor Landbouwkrediet.
	N.I.S.	Nationaal Instituut voor de Statistiek.
	N.K.B.K.	Nationale Kas voor Beroepskrediet.
	N.M.B.S.	Nationale Maatschappij der Belgische Spoorwegen.
	N.M.H.	Nationale Maatschappij voor de Huisvesting.
	N.M.K.N.	Nationale Maatschappij voor Krediet aan de Nijverheid.
	N.M.W.V.	Nationale Maatschappij voor Watervoorziening.
O.Y.N.		Organisatie der Verenigde Naties.
	R.M.Z.	Rijksdienst voor Maatschappelijke Zekerheid.
	R.T.T.	Regie van Telegrafie en Telefonie.
	R.Y.A.	Rijksdienst voor Arbeidsvoorziening.
	SABENA	Belgische Naamloze Vennootschap tot Exploitatie van het Luchtverkeer.
	V.B.O.	Verbond van de Belgische Ondernemingen.
	Z.K.O.S.	Zelfstandige Kas voor Oorlogsschade.

CONVENTIONELE TEKENS

—	het gegeven bestaat niet.
n.b.	niet beschikbaar.
pct.	procent.
v	voorlopig.
g	gerectificeerd cijfer.
(r)	raming.
...	nihil of te verwaarlozen hoeveelheid.
p.m.	pro memorie.

VLUGGE MEDEDELING VAN DE GEGEVENS

De abonnees kunnen desgewenst de « Synthetische curve van de voornaamste gegevens van de maandelijks conjunctuurtest van de Nationale Bank » en de gegevens vermeld in de tabellen VI-1, IX-3 en 4, XIII-3, 4, 5, 6, 7, 8, 9 en 13, XVIII-1, 2 en 3 en XIX-2 verkrijgen zodra zij opgemaakt zijn. De aanvragen dienen te worden gericht aan de Nationale Bank van België, Documentatiedienst, de Berlaimontlaan 5, 1000 Brussel. Hierbij dient te worden vermeld welke tabellen de abonnee wenst te ontvangen.

I. — BEVOLKING EN NATIONALE REKENINGEN

1. — BEVOLKING

(Duizenden)

Bronnen : N.I.S. en Ministerie van Tewerkstelling en Arbeid.

	1964	1965	1966	1967	1968	1969	1970	1971
	(aan het einde van het jaar)							
Totale bevolking	9.428	9.499	9.556	9.606	9.632	9.660	9.651 ³	9.695
Bevolking op werkbekwame leeftijd (15 tot 65 jaar)	5.996	6.022	6.039	6.058	6.071	6.088	6.109	
waarvan : Mannen	2.984	2.998	3.007	3.016	3.023	3.032	3.045	
Vrouwen	3.012	3.024	3.032	3.042	3.048	3.056	3.064	
	(ramingen eind juni)							
Beroepsbevolking ¹ :	3.652	3.672	3.691	3.698	3.715	3.761	3.814	3.854
waarvan : Landbouw	249	230	216	209	201	191	181	168
Extractieve nijverheid	102	94	83	74	67	60	52	49
Fabrieks nijverheid	1.258	1.256	1.253	1.220	1.202	1.236	1.264	1.267
Bouwbedrijf	290	293	296	304	304	307	311	313
Vervoer	262	263	266	263	268	272	282	290
Handel, banken, verzekerin- gen en diensten	1.379	1.412	1.452	1.483	1.510	1.554	1.594	1.640
Volledig werklozen ²	55	63	67	92	110	88	76	75
Grensarbeiders	57	61	58	53	53	53	54	52

¹ Excl. de gewapende macht.

² Incl. de werklozen die een opleiding en een beroepsscholing genieten.

³ Volgens de telling van 31-12-70.

I - 2. — VERDELING VAN HET NATIONAAL PRODUKT OVER DE PRODUKTIEFACTOREN

(Miljarden franken)

Bron : N.I.S. — Commissie van de Nationale Rekeningen.

	1964	1965	1966	1967	1968	1969	1970	1971
1. Inkomen uit bezoldigde arbeid ¹ :								
a) Wedden en lonen van werknemers onderworpen aan de Maatschappelijke Zekerheid	210,9	230,1	253,2	269,6	285,5	317,5	368,1	418,9
b) Wedden en lonen van werknemers onderworpen aan sommige bepalingen van de Maatschappelijke Zekerheid	16,6	18,4	19,8	20,7	22,8	24,9	25,1	27,5
c) Werkgeversbijdragen Maatschappelijke Zekerheid	43,1	49,8	55,3	59,4	63,4	71,2	84,1	97,0
d) Werknemers niet onderworpen aan de Maatschappelijke Zekerheid ...	82,5	92,9	104,0	113,9	121,4	131,7	138,4	157,0
e) Aanvullingen en correcties	19,4	21,1	18,3	18,1	17,9	21,6	22,2	25,9
Totaal ...	372,5	412,3	450,6	481,7	511,0	566,9	637,9	726,3
2. Ondernemersinkomen van zelfstandigen en van personenvennootschappen :								
a) Land-, tuin- en bosbouw ¹	29,1	31,2	28,8	29,4	32,2	37,6	33,5	35,7
b) Vrije beroepen ¹	16,7	22,0	22,7	24,2	26,6	29,3	33,0	36,4
c) Handelaars en ambachtlieden ¹ ..	100,8	104,9	110,2	114,4	122,3	130,5	137,2	140,1
d) Inkomen der personenvennootschappen ²	8,3	8,6	8,2	8,3	8,9	10,1	11,4	11,4
e) Statistische aanpassing	-0,9	0,2	-0,4	-0,2	-1,9	-1,5	-1,6	-1,0
Totaal ...	154,0	166,9	169,5	176,1	188,1	206,0	213,5	222,6
3. Inkomen uit vermogen toevloeiend aan particulieren ¹ :								
a) Interesten	28,5	31,3	35,5	39,5	43,7	52,2	61,5	67,1
b) Huur (ontvangen of toegerekend)	32,5	34,2	37,0	38,2	39,7	41,0	41,2	41,2
c) Dividenden, tantièmes, giften	15,0	17,0	18,3	18,6	22,1	27,2	36,6	38,6
Totaal ...	76,0	82,5	90,8	96,3	105,5	120,4	139,3	146,9
4. Reserveringen van vennootschappen ²	16,7	17,0	11,9	16,3	21,2	26,7	30,1	28,2
5. Directe belastingen der vennootschappen van alle juridische vormen	14,1	17,0	18,1	18,2	20,6	25,7	31,9	37,2
6. Inkomen uit vermogen en ondernemersinkomen toevloeiend aan de overheid	6,8	5,3	4,7	8,3	7,5	7,8	10,6	7,0
7. Interest van de overheidsschuld	-22,5	-24,3	-26,2	-28,9	-31,7	-37,6	-43,1	-47,4
Netto nationaal inkomen tegen factorkosten	617,6	676,7	719,4	768,0	822,2	915,9	1.020,2	1.120,8
8. Afschrijvingen	74,3	80,0	86,4	92,4	100,2	110,0	125,6	138,4
Bruto nationaal inkomen tegen factorkosten	691,9	756,7	805,8	860,4	922,4	1.025,9	1.145,8	1.259,2
9. Indirecte belastingen	94,1	101,9	119,2	130,3	138,6	152,9	164,8	177,6
10. Subsidies	-7,7	-9,7	-12,3	-12,7	-16,0	-18,8	-17,0	-17,8
Bruto nationaal produkt tegen marktprijzen	778,3	848,9	912,7	978,0	1.045,0	1.160,0	1.293,6	1.419,0

¹ Vóór belastingheffing.

² Na belastingheffing.

**I - 3. — BRUTO TOEGEVOEGDE WAARDE, TEGEN MARKTPRIJS
PER ACTIVITEITSKLASSE**

(Miljarden franken)

(Ramingen in courante prijzen)

Bron : N.I.S. — Commissie van de Nationale Rekeningen.

	1964	1965	1966	1967	1968	1969	1970	1971
1. Landbouw, bosbouw en visserij	43,0	45,4	43,4	44,6	47,9	53,3	49,5	52,7
2. Extractieve industrieën	16,5	15,2	13,2	12,2	11,2	11,0	11,5	13,2
3. Verwerkende industrieën :								
a) Voedingsmiddelen, dranken, tabak	46,7	49,5	53,5	58,9	64,3	69,8	74,2	77,3
b) Textiel	21,3	21,1	24,0	22,2	23,8	26,0	26,6	30,9
c) Kleding en schoeisel	10,7	11,7	12,5	12,6	12,6	14,0	14,9	16,2
d) Hout en meubelen	10,6	11,3	13,6	14,6	15,5	17,9	18,9	21,1
e) Papier, drukkerij, uitgeverij	12,5	13,3	14,8	15,9	17,1	19,4	21,2	22,6
f) Chemie en aanverwante activiteiten	19,7	21,0	22,5	23,4	27,2	34,7	36,7	39,8
g) Klei, ceramiek, glas, cement	14,7	14,8	15,5	16,5	16,6	18,8	20,9	25,6
h) IJzer, staal en non ferro-metalen .	21,5	23,0	23,7	25,1	26,8	38,6	44,1	41,3
i) Metaalverwerkende industrieën, scheepsbouw	62,4	68,5	73,4	74,0	81,4	93,2	112,0	130,2
j) Overige industrieën	20,4	22,2	25,8	27,8	30,9	35,5	37,9	39,5
<i>Totaal van rubriek 3 ...</i>	<i>240,5</i>	<i>256,4</i>	<i>279,3</i>	<i>291,0</i>	<i>316,2</i>	<i>367,9</i>	<i>407,4</i>	<i>444,5</i>
4. Bouwnijverheid	54,4	57,9	62,5	68,9	66,9	71,8	88,6	96,8
5. Elektriciteit, gas, water	16,7	18,3	20,7	23,2	25,4	29,2	31,5	40,9
6. Handel, bank- en verzekeringswezen, woongebouwen :								
a) Handel	123,3	142,9	157,0	171,1	181,3	201,6	222,7	251,8
b) Bank- en verzekeringswezen	21,8	24,0	27,6	30,7	34,6	40,2	45,1	49,5
c) Woongebouwen	42,8	45,7	49,7	51,6	53,5	55,6	57,5	58,7
<i>Totaal van rubriek 6 ...</i>	<i>192,9</i>	<i>212,6</i>	<i>234,3</i>	<i>253,4</i>	<i>269,4</i>	<i>297,4</i>	<i>325,3</i>	<i>360,0</i>
7. Vervoer en verkeer	53,2	57,8	63,6	67,6	76,1	83,3	92,5	104,6
8. Diensten	161,2	183,9	198,9	217,3	234,4	256,5	284,1	323,4
9. Correcties	- 5,0	- 5,4	- 10,0	- 7,6	- 10,6	- 18,6	- 7,3	- 29,2
Bruto binnenlands produkt tegen marktprijzen	773,4	842,1	905,9	970,6	1.036,9	1.151,8	1.283,1	1.406,9
10. Saldo van de factorinkomens ontvan- gen van en betaald aan het buitenland	4,9	6,8	6,8	7,4	8,1	8,2	10,5	12,1
Bruto nationaal produkt tegen markt- prijzen	778,3	848,9	912,7	978,0	1.045,0	1.160,0	1.293,6	1.419,0

I - 4. — B.N.P. BEREKEND DOOR ONTLEDING VAN DE BESTEDINGEN

(Miljarden franken)

Bron : N.I.S. — Commissie van de Nationale Rekeningen.

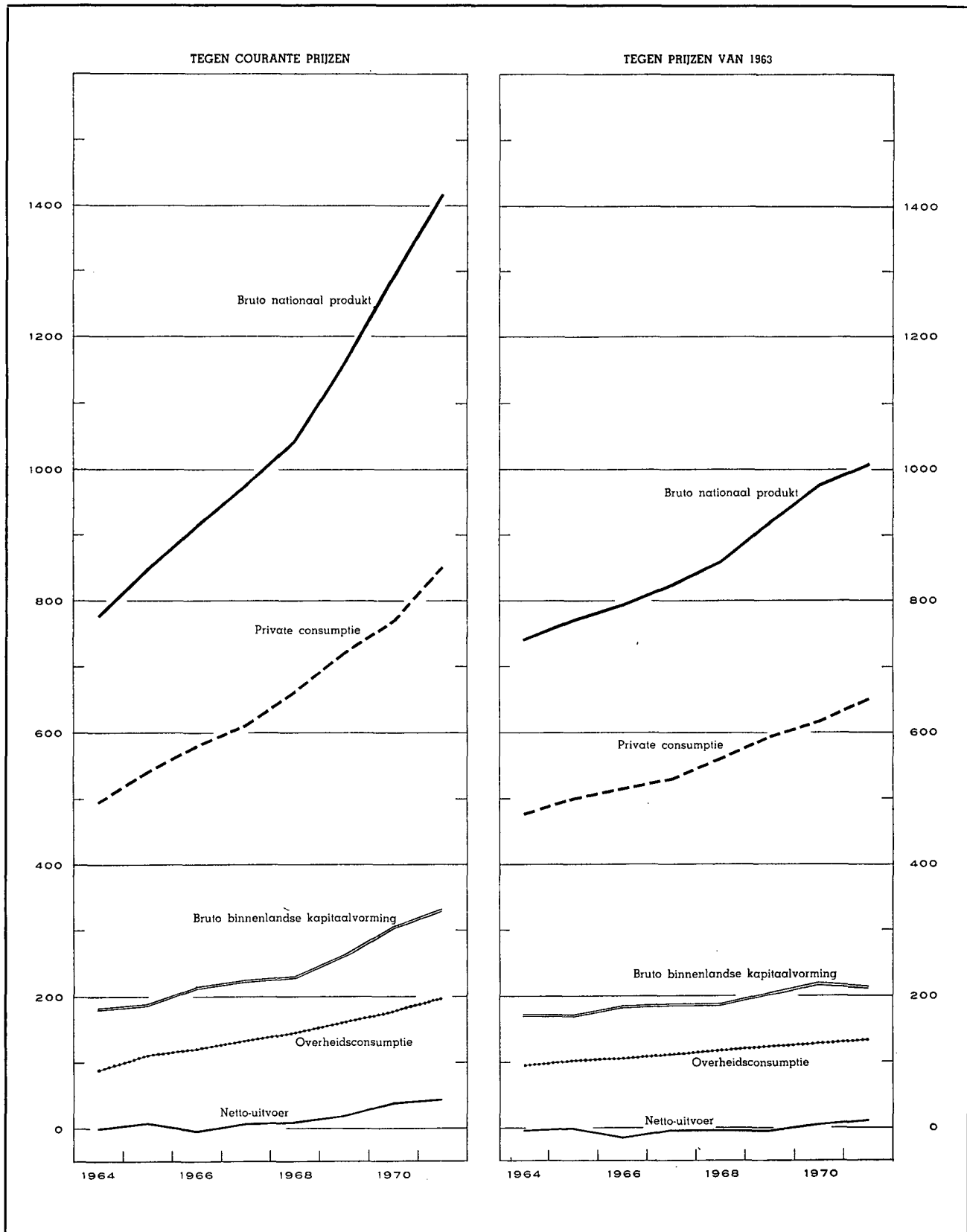

I - 4a. — BESTEDING VAN HET NATIONAAL PRODUKT

Ramingen in courante prijzen

(Miljarden franken)

Bron : N.I.S. — Commissie van de Nationale Rekeningen.

	1964	1965	1966	1967	1968	1969	1970	1971
1. Particuliere consumptie :								
a) Voedingsmiddelen	127,7	138,2	147,0	154,4	161,1	172,9	185,4	196,5
b) Dranken en tabakswaaren	36,1	39,1	40,8	45,1	48,4	51,7	57,4	62,8
c) Kleding en ander persoonlijk goed	47,6	51,1	53,1	53,4	57,7	63,3	67,7	72,9
d) Huur, belastingen, water	53,3	57,0	61,7	64,4	67,0	69,8	73,3	77,4
e) Verwarming en verlichting	24,8	27,6	28,2	29,8	33,1	34,7	38,4	38,7
f) Duurzame huishoudartikelen	44,5	48,3	51,9	52,5	58,4	65,8	72,4	86,5
g) Onderhoud van de woning	23,4	25,7	27,8	30,0	32,7	35,6	38,3	43,4
h) Persoonsverzorging en hygiëne ...	30,4	38,0	40,7	44,9	49,8	53,8	60,7	67,4
i) Vervoer en verkeer	47,6	51,8	57,3	61,2	67,0	73,8	78,3	84,9
j) Vrijtijdsbesteding	41,2	44,4	46,8	51,9	54,7	59,4	66,4	78,4
k) Andere uitgaven en statistische aanpassing	20,3	19,7	25,7	24,8	32,4	39,4	32,8	43,4
<i>Totaal ...</i>	<i>496,9</i>	<i>540,9</i>	<i>581,0</i>	<i>612,4</i>	<i>662,3</i>	<i>720,2</i>	<i>771,1</i>	<i>852,3</i>
2. Overheidsconsumptie :								
a) Bezoldigingen en pensioenen	67,4	77,1	86,0	94,0	100,6	111,4	124,4	140,0
b) Goederen en diensten	26,2	27,1	28,3	31,6	34,8	39,0	40,2	47,7
c) Toegerekende nettohuur (of betaalde)	3,8	4,3	4,5	5,1	5,8	6,2	7,1	8,1
d) Toegerekende afschrijvingen van administratieve- en onderwijsgebou- wen van de openbare besturen ...	1,5	1,7	1,9	2,1	2,2	2,5	2,8	3,2
<i>Totaal ...</i>	<i>98,9</i>	<i>110,2</i>	<i>120,7</i>	<i>132,8</i>	<i>143,4</i>	<i>159,1</i>	<i>174,5</i>	<i>199,0</i>
3. Bruto binnenlandse kapitaalvorming :								
a) Landbouw, bosbouw en visserij ...	4,9	5,3	6,0	5,7	6,3	6,8	7,4	6,3
b) Extractieve industrieën	2,0	2,0	1,7	1,6	1,9	2,1	2,2	2,7
c) Verwerkende industrieën	40,7	46,3	54,2	54,0	49,2	57,7	73,5	69,6
d) Bouwnijverheid	5,1	5,5	6,5	6,9	6,5	6,6	8,5	6,8
e) Elektriciteit, gas en water	7,8	9,4	11,4	15,0	13,4	13,5	15,7	17,6
f) Handel, bank- en verzekeringswezen	15,4	15,7	18,1	18,0	19,3	22,0	26,3	31,8
g) Woongebouwen	52,2	58,7	56,5	59,2	58,1	62,4	75,1	72,2
h) Vervoer en verkeer	15,4	18,6	20,5	23,4	23,5	24,4	26,8	31,1
i) Overheid en onderwijs	23,2	19,7	24,3	29,0	34,7	38,0	45,4	59,0
j) Andere diensten	3,9	4,1	4,9	5,4	5,5	7,0	8,8	10,1
k) Veranderingen der voorraden	11,0	4,4	7,8	5,3	8,8	18,6	17,3	13,2
l) Statistische aanpassing	0,9	...	1,5	0,5	2,5	4,1	1,0	3,2
<i>Totaal ...</i>	<i>182,5</i>	<i>189,7</i>	<i>213,4</i>	<i>224,0</i>	<i>229,7</i>	<i>263,2</i>	<i>308,0</i>	<i>323,6</i>
4. Netto-uitvoer van goederen en diensten :								
a) Totale uitvoer	295,0	325,7	350,1	376,8	430,1	520,9	616,0	678,2
b) Totale invoer	295,0	317,6	352,5	368,0	420,5	503,4	576,0	634,1
c) Netto-uitvoer	—	+ 8,1	— 2,4	+ 8,8	+ 9,6	+ 17,5	+ 40,0	+ 44,1
Bruto nationaal produkt tegen markt- prijzen	778,3	848,9	912,7	978,0	1.045,0	1.160,0	1.293,6	1.419,0

I - 4b. — BESTEDING VAN HET NATIONAAL PRODUKT

(Indexcijfers van de ramingen in prijzen van 1963)

Bron : N.I.S. — Commissie van de Nationale Rekeningen.

	1964	1965	1966	1967	1968	1969	1970	1971
1. Particuliere consumptie :								
a) Voedingsmiddelen	101	102	106	110	112	115	120	124
b) Dranken	106	109	108	115	122	132	148	156
c) Tabakswaaren	105	111	115	117	118	121	124	129
d) Kleding en ander persoonlijk goed .	102	107	107	106	113	120	125	129
e) Huur, belastingen, water	102	105	107	109	111	112	114	116
f) Verwarming en verlichting	90	98	99	103	112	118	126	123
g) Duurzame huishoudartikelen	112	119	125	124	136	150	161	179
h) Onderhoud van de woning	103	106	107	110	114	118	121	128
i) Persoonsverzorging en hygiëne ...	102	110	112	117	126	133	142	150
j) Vervoer	109	120	125	131	143	156	161	160
k) P.T.T.-verbindingen	108	114	123	132	141	151	157	165
l) Vrijtijdsbesteding	106	110	112	118	121	129	140	149
<i>Totaal ...</i>	<i>103</i>	<i>108</i>	<i>111</i>	<i>114</i>	<i>121</i>	<i>128</i>	<i>134</i>	<i>140</i>
2. Overheidsconsumptie :								
a) Bezoldigingen en pensioenen	105	113	119	124	126	133	139	143
b) Goederen en diensten	101	101	102	111	120	131	127	138
c) Toegerekende huur van administra- tieve en onderwijsgebouwen (incl. afschrijvingen)	109	117	121	135	146	155	172	191
<i>Totaal ...</i>	<i>104</i>	<i>110</i>	<i>114</i>	<i>121</i>	<i>125</i>	<i>133</i>	<i>138</i>	<i>144</i>
3. Bruto binnenlandse kapitaalvorming :								
a) Landbouw, bosbouw en visserij ...	110	116	126	115	125	129	131	104
b) Extractieve industrieën	96	93	78	70	83	92	88	100
c) Verwerkende industrieën	99	110	126	123	111	126	145	128
d) Bouwnijverheid	89	94	109	116	108	104	125	94
e) Elektriciteit, gas en water	108	126	149	188	167	163	170	175
f) Handel, bank- en verzekeringswezen	99	97	110	106	112	123	133	150
g) Woongebouwen	144	151	136	134	127	129	144	125
h) Vervoer en verkeer	101	118	125	137	134	134	134	143
i) Overheid (excl. onderwijs)	142	106	123	150	179	187	205	237
j) Onderwijs	89	85	100	96	105	105	108	122
k) Andere diensten	99	99	117	126	126	155	176	187
<i>Totaal ...</i>	<i>119</i>	<i>119</i>	<i>129</i>	<i>130</i>	<i>130</i>	<i>144</i>	<i>154</i>	<i>148</i>
4. Netto-uitvoer van goederen en diensten :								
a) Totale uitvoer	111	120	124	133	151	175	195	211
b) Totale invoer	111	118	128	132	150	174	189	201
Bruto nationaal produkt tegen markt- prijzen (prijzen van 1968)	106,8	110,9	114,1	118,6	123,6	132,3	140,5	145,7

Bibliografische referenties :

Bevolking : *Statistisch Jaarboek voor België. — Statistisch Tijdschrift van het N.I.S. — Publikaties van het Nationaal Centrum voor mechanische berekeningen. — Algemene telling van de bevolking, de nijverheid en de handel op 31 december 1961. — « Centre de Recherches économiques » van Leuven. — Annuaire démographique (O.V.N.). — Revue Internationale du Travail (I.A.B.). — Annuaire des statistiques du Travail (I.A.B.). — Ministerie van Tewerkstelling en Arbeid : « Overzicht van de evolutie van de Belgische actieve bevolking over de periode 1948-1960 ».*

Nationaal Inkomen en B.N.P. : *Statistisch Jaarboek voor België. — Statistisch Tijdschrift van het N.I.S. — Statistische reeksen van Brussel (DULBEA). — I.R.E.S. — International Financial Statistics (I.M.F.). — Principaux indicateurs économiques (O.E.S.O.). — Données statistiques (Raad van Europa). — Yearbook of International Accounts Statistics (O.V.N.). — Belgische Economische Statistieken 1950-1960. — Algemeen statistisch Bulletin van het Bureau voor de Statistiek der Europese Gemeenschappen.*

II. — TEWERKSTELLING EN WERKLOOSHEID

AANBIEDINGEN VAN WERKZOEKENDEN EN AANVRAGEN VAN WERKGEVERS

(Duizenden)

Bron : R.V.A.

	Aanbiedingen van werkzoekenden 1						Aanvragen van werkgevers		
	Volledig werklozen die uitkering ontvingen				Door de openbare besturen tewerkgestelde werklozen	Vrijwillig ingeschreven niet-werkende werkzoekenden		ontvangen aanvragen 2	openstaande aanvragen 1
	met normale arbeidsgeschiktheid		met gedeeltelijke of sterk verminderde arbeidsgeschiktheid	Totaal		van jonger dan 20 jaar	van 20 jaar of ouder		
	van jonger dan 20 jaar	van 20 jaar of ouder							
1965	19,5		35,9	55,4	6,9	6,5		13,7	8,4
1966	2,5	23,1	35,9	61,5	6,6	2,4	5,7	13,3	7,5
1967	5,2	41,2	38,9	85,3	6,7	2,8	6,3	11,9	4,4
1968	5,2	53,4	44,1	102,7	7,0	2,6	6,4	13,4	4,9
1969	2,8	36,2	46,3	85,3	6,5	1,3	4,6	16,0	11,6
1970	2,1	24,0	45,2	71,3	6,3	1,1	4,0	Nieuwe reeks 3 17,8 23,9	
1971	3,5	22,9	44,5	70,9	6,8	1,6	4,0	14,9	13,4
1972	5,5	34,7	46,6	86,8	6,9	1,9	4,9	14,8	8,5
1971 1 ^e kwartaal	3,5	24,2	46,4	74,1	5,7	1,2	3,9	17,1	15,7
2 ^e kwartaal	2,3	18,9	44,2	65,4	7,1	1,1	3,4	16,6	15,6
3 ^e kwartaal	2,7	20,3	43,1	66,1	7,5	2,0	3,9	14,5	13,4
4 ^e kwartaal	5,3	28,3	44,3	77,9	7,0	2,0	5,0	12,8	8,8
1972 1 ^e kwartaal	6,3	35,9	46,5	88,7	6,4	1,7	4,9	16,3	7,5
2 ^e kwartaal	4,3	31,2	46,1	81,6	7,9	1,5	4,3	16,0	9,0
3 ^e kwartaal	4,3	32,3	46,0	82,6	8,5	2,2	4,9	13,1	9,1
4 ^e kwartaal	7,1	39,8	47,4	94,4	7,9	2,4	5,5	13,7	8,3
1973 1 ^e kwartaal	6,7	41,4	48,9	97,0	7,3	1,8	4,9	16,9	10,8
1972 April	5,0	33,2	46,3	84,5	7,5	1,5	4,6	15,6	8,6
Mei	4,2	31,4	46,2	81,8	7,9	1,4	4,3	16,5	9,2
Juni	3,7	29,0	45,8	78,5	8,2	1,6	4,0	15,9	9,1
Juli	4,1	32,3	46,4	82,8	8,4	1,9	4,1	8,8	8,6
Augustus	3,9	31,6	45,8	81,3	8,5	1,6	5,5	15,0	9,8
September	4,8	33,0	45,9	83,7	8,5	3,2	5,1	15,5	9,0
Oktober	6,7	36,6	46,4	89,7	8,4	2,7	5,5	16,3	9,0
November	7,0	39,3	47,4	93,7	8,0	2,3	5,5	13,6	7,8
December	7,7	43,6	48,4	99,7	7,4	2,1	5,4	11,2	8,2
1973 Januari	7,5	43,3	49,1	99,9	7,1	1,9	5,2	16,5	9,5
Februari	6,8	42,3	49,1	98,2	7,1	1,8	5,0	14,4	10,4
Maart	5,7	38,7	48,4	92,8	7,6	1,7	4,6	19,8	12,6
April	4,8	37,3	48,1	90,2	8,2	1,4	4,4	15,4	12,4

1 Voor de jaarlijkse of kwartaalgegevens : maandgemiddelde van de gegevens aan het einde van de maand. Voor de maandgegevens : aan het einde van de maand.

2 Het betreft de in de loop van de maand ontvangen aanvragen. Voor de jaar- of kwartaalgegevens : maandgemiddelde van de in de loop van het jaar of van het kwartaal ontvangen aanvragen.

3 Nieuwe reeks als gevolg van het koninklijk besluit van 5-12-1969 betreffende de aangifte van collectieve afdankingen en de kennisgeving van vacante betrekkingen, dat in werking trad op 1 januari 1970. Dit besluit verplicht de ondernemingen die tenminste 20 werknemers te werk stellen er o.m. toe, de R.V.A. in kennis te stellen van elke betrekking die sedert ten minste drie werkdagen vacant is.

II - AANBIEDINGEN VAN WERKZOEKENDEN EN AANVRAGEN VAN WERKGEVERS ¹

(Duizenden)

Bron : R.V.A.

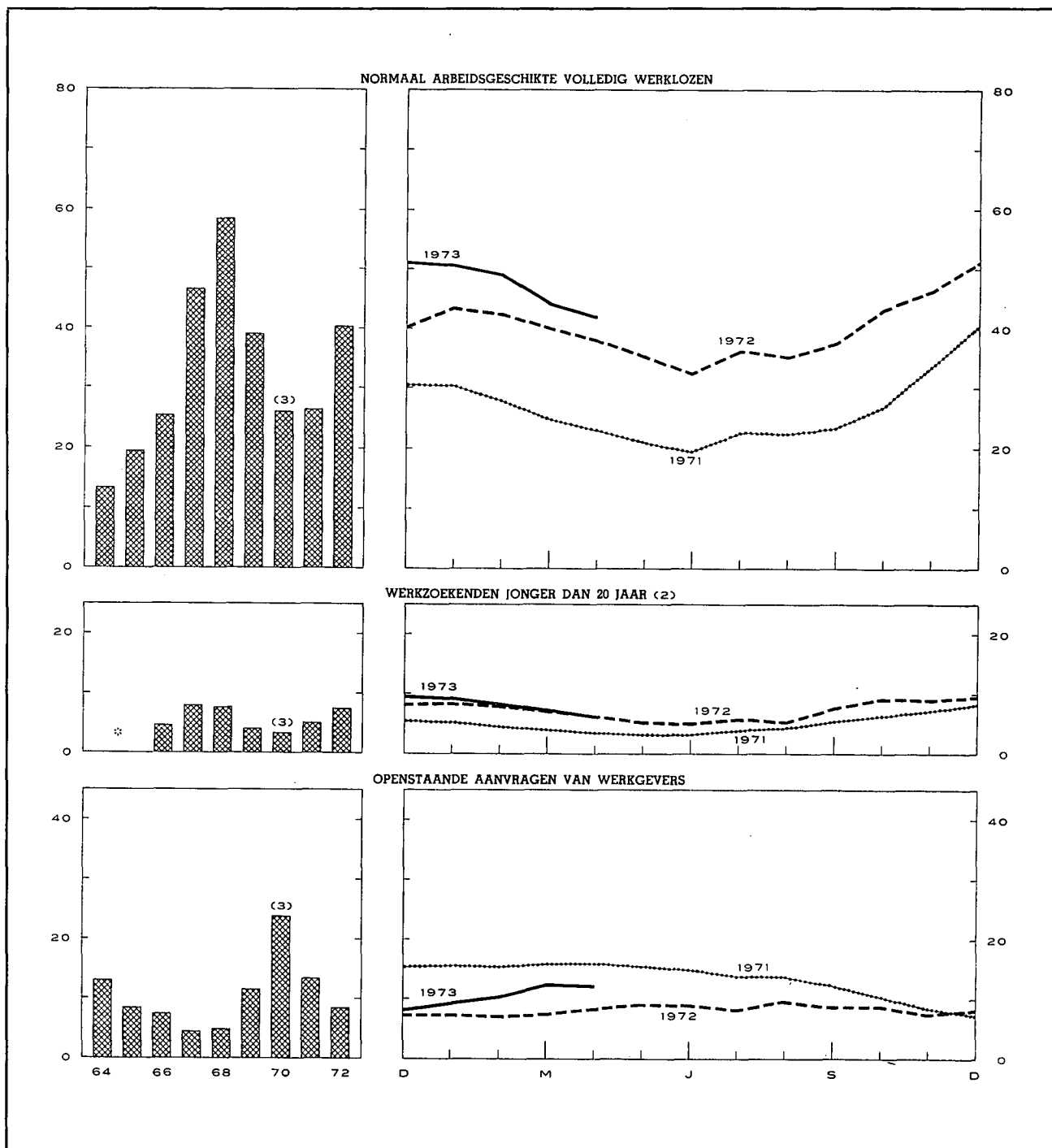

* Gegevens niet beschikbaar.

¹ Voor de jaarlijkse gegevens : maandgemiddelden van de gegevens per einde maand. Voor de maandelijkse gegevens : per einde maand.

² Normaal arbeidsgeschikte volledig werklozen en vrij ingeschreven niet-werkende werkzoekenden.

³ Nieuwe reeks als gevolg van het koninklijk besluit van 5 december 1969 betreffende de aangifte van collectieve afdankingen en de kennisgeving van de vacante betrekkingen, dat in werking trad op 1 januari 1970. Dit besluit verplicht de ondernemingen die ten minste 20 werknemers te werk stellen er o.m. toe, de R.V.A. in kennis te stellen van elke betrekking die sedert ten minste drie werkdagen vacant is.

Bibliografische referenties : Maandelijkse berichten van de R.V.A. — Statistisch Tijdschrift van het N.I.S. — Statistisch Jaarboek voor België. — Arbeidsblad. — I.R.E.S — Industrie, tijdschrift van het V.B.O. —

Statistische Mededelingen (E.G.K.S.). — Annuaire des Statistiques du Travail (I.A.B.).

III. — LANDBOUW EN VISSERIJ

1. — LANDBOUWPRODUCTIE

Bronnen : *Ministerie van Landbouw (plantaardige produktie) — N.I.S. (oppervlakte cultuurgrond, aantal dieren en dierlijke produktie).*

	1964	1965	1966	1967	1968	1969	1970	1971	1972
Oppervlakte cultuurgrond ¹ (duizenden hectaren)									
Broodgranen	259	263	244	229	232	224	207	224	234
waarvan : tarwe	214	226	211	197	201	197	181	193	204
rogge	41	33	29	26	26	21	20	24	21
Andere granen	238	252	258	258	249	249	255	233	228
Nijverheidsgewassen	106	95	92	95	107	109	101	109	112
Wortel- en knolgewassen	94	89	90	91	81	77	80	73	65
Groenten geteeld voor het zaad	10	10	9	8	8	8	7	5	4
Hooi- en weiland	799	795	795	794	791	788	795	782	768
Diversen	109	98	102	102	96	98	97	103	109
Totaal ...	1.615	1.602	1.590	1.577	1.564	1.553	1.542	1.529	1.520
Plantaardige produktie (duizenden tonnen)									
Tarwe	900	854	650	828	839	754	708	878	916
Andere graangewassen	1.064	962	896	1.129	1.033	968	843	1.034	1.033
Suikerbieten	3.515	2.748	2.858	3.615	4.108	4.217	3.868	4.873	4.319
Vlas (zaad en stro)	283	190	167	105	108	112	48	93	61
Cichorei	68	46	29	32	40	43	56	54	27
Aardappelen	1.755	1.419	1.475	1.943	1.566	1.253	1.373	1.373	1.258
Aantal dieren ¹ (duizenden stuks)									
Totaal der runderen	2.657	2.725	2.767	2.753	2.799	2.839	2.887	2.840	2.825
waarvan : melkkoeien	996	1.007	1.016	1.026	1.064	1.072	1.052	1.031	1.025
Varkens	1.809	1.824	1.948	2.300	2.479	2.780	3.722	3.912	4.283
Dierlijke produktie									
Melkleveringen aan de melkfabrieken (miljoenen liters) ...	1.712	1.953	2.199	2.403	2.585	2.475	2.355	2.339	2.510
Slachtingen (nettogewicht van het vlees - duizenden tonnen)	429	461	500	548	586	608	704	739	

Telling op 15 mei van ieder jaar.

III - 2. — ZEEVISSERIJ

Voornaamste vissoorten aangevoerd in de Belgische havens

(Maandgemiddelden in tonnen)

Bron : *N.I.S.*

	1965	1966	1967	1968	1969	1970	1971
Schelvis	233	141	130	136	361	346	157
Kabeljauw	1.124	1.052	1.322	1.695	1.176	859	1.584
Schol	294	442	516	450	376	398	383
Tong	263	329	412	356	309	320	319
Rog	280	182	178	219	231	199	169
Haring	112	61	30	11	38	62	55
Garnaal	72	80	104	80	114	114	75

Bibliografische referenties : *Landbouwtijdschrift (Ministerie van Landbouw) — Landbouwstatistieken (N.I.S.) — Statistisch Jaarboek voor België.*

IV. — NIJVERHEID

IV - 0. — CONJUNCTUURTESTS

SYNTHETISCHE CURVE VAN DE VOORNAAMSTE GEGEVENS VAN DE MAANDELIJKE CONJUNCTUURTEST VAN DE NATIONALE BANK *

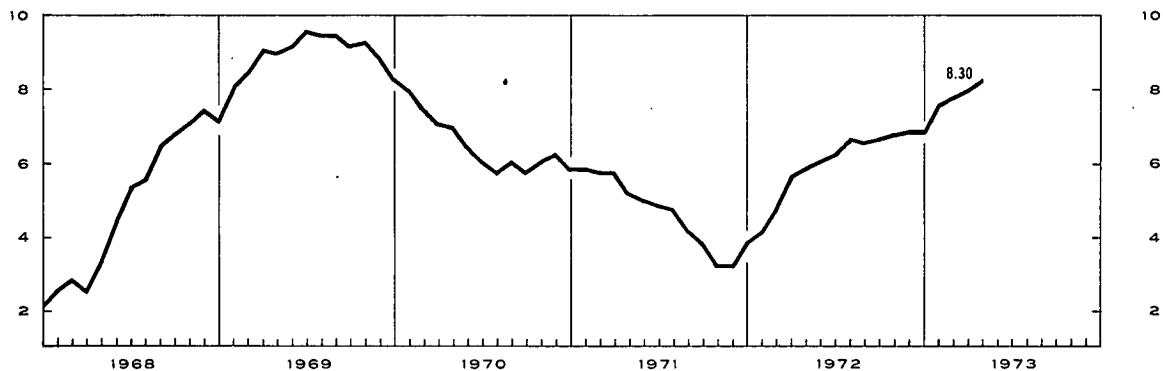

UITSLAGEN VAN DE CONJUNCTUURTESTS IN DE INDUSTRIE **

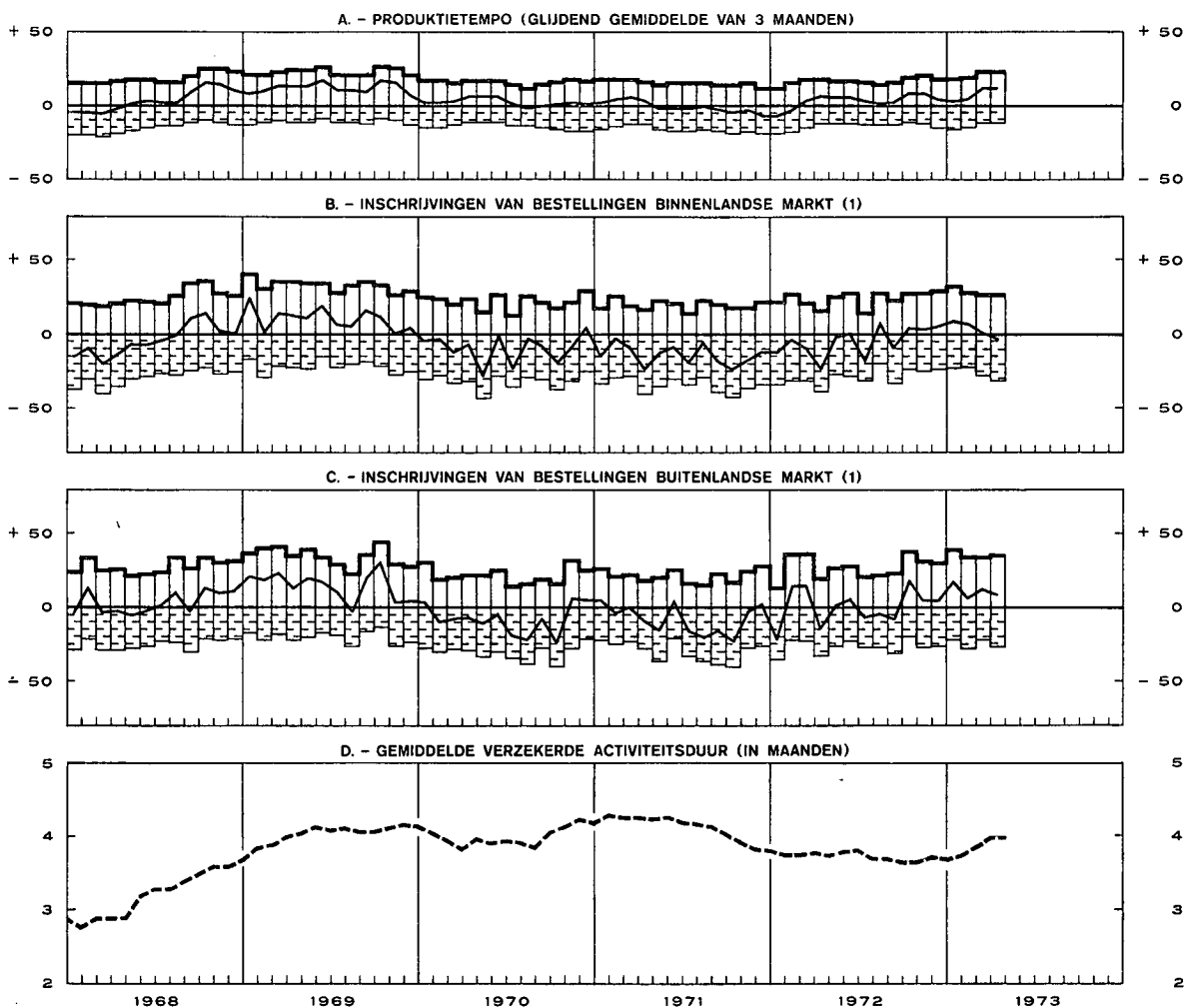
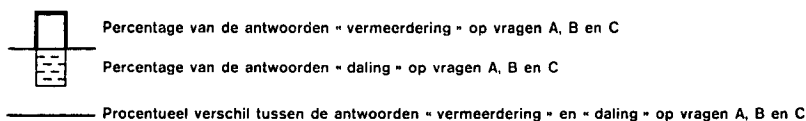

* De samenstelling van deze « Synthetische Curve » werd uitgelegd in het Tijdschrift van de Nationale Bank van Oktober 1972.

** Deze onderzoeken hebben betrekking op de volgende sectoren : cementagglomeraten, hout, bouwkeraamiek, cement, chemische nijverheid, leder, metaalverwerkende nijverheid, non ferro-metalen, papier, petro-

leumraffinaderijen, ijzer en staal, kleinijverheid, textiel en glas. In 1968 was de chemische nijverheid er niet inbegrepen. De antwoorden der deelnemers zijn gewogen met de omzetcijfers en geven de wijzigingen tegenover de vorige maand voor de vragen A, B en C aan.

1 Na uitschakeling van de seizoenschommelingen.

UITSLAGEN VAN DE CONJUNCTUURTESTS IN DE INDUSTRIE *

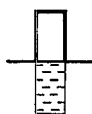

Percentage van de antwoorden "vermeerdering" op vragen G, H en J
 Percentage van de antwoorden "hoger dan normaal" op vragen E, F en I

Percentage van de antwoorden "daling" op vragen G, H en J
 Percentage van de antwoorden "lager dan normaal" op vragen E, F en I

Procentueel verschil tussen de antwoorden "vermeerdering" en "daling" op vragen G, H en J
 Procentueel verschil tussen de antwoorden "hoger" en "lager" dan normaal op vragen E, F en I

E. - OORDEEL OVER ORDERPOSITIE

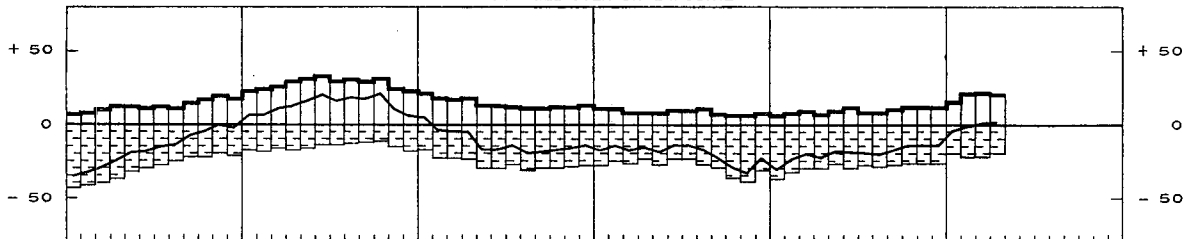

F. - OORDEEL OVER DE VOORRAAD AFGEWERKTE PRODUCTEN

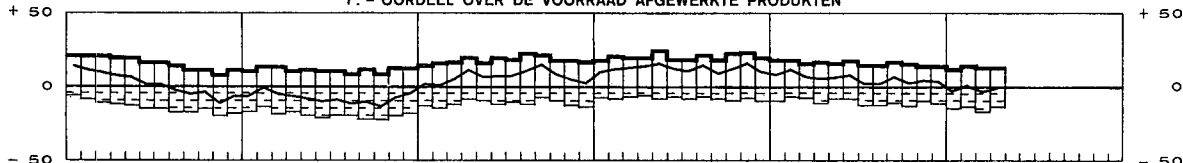

G. - VERLOOP VAN DE VERKOOPPRIJZEN

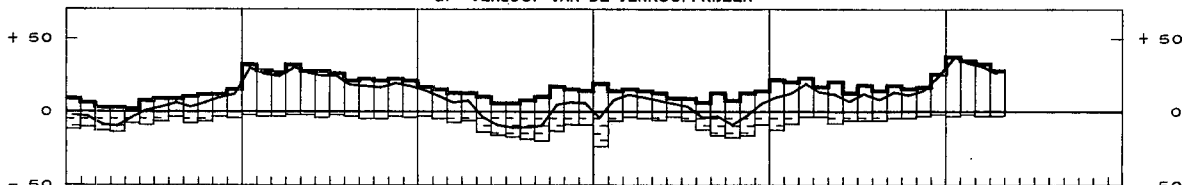

H. - VOORUITZICHTEN AANTAL WERKLIEDEN

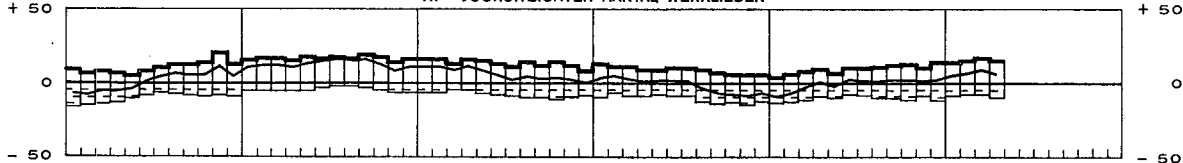

UITSLAGEN VAN DE CONJUNCTUURTESTS IN DE BOUWSEKTOR

Rompwerken van gebouwen

I. - OORDEEL OVER DE VERZEKERDE ACTIVITEITSDUUR

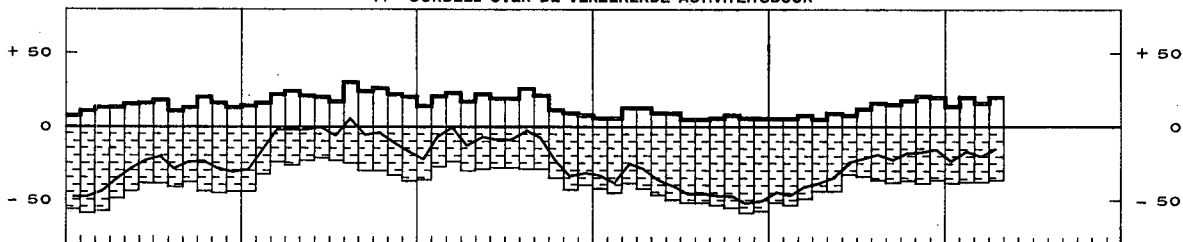

J. - VOORUITZICHTEN AANTAL INGESCHREVEN WERKLIEDEN

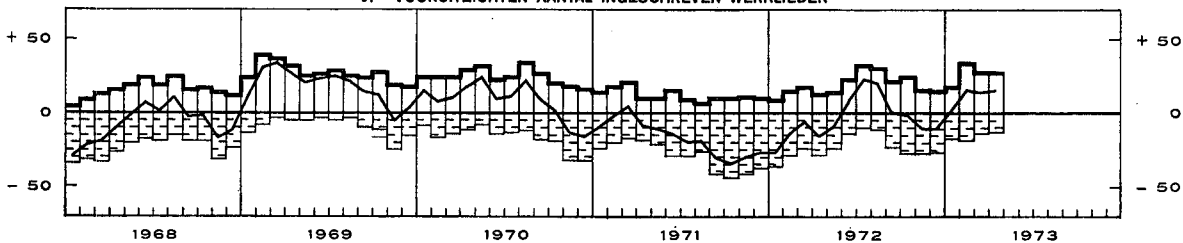

* Deze onderzoeken hebben betrekking op de volgende sectoren : cementagglomeraten, hout, bouwkeraamiek, cement, chemische nijverheid, leder, metaalverwerkende nijverheid, non ferro-metalen, papier, petroleumraffinaderijen, ijzer en staal, kleinijverheid, textiel en glas. In 1968

was de chemische nijverheid er niet inbegrepen. De antwoorden der deelnemers zijn gewogen met de omzetcijfers en geven de wijzigingen tegenover de vorige maand voor de vragen E, F, G en H aan.

IV - 1. — ALGEMENE INDEXCIJFERS VAN DE INDUSTRIELE PRODUKTIE

Basis 1963 = 100

Maandgemiddelden of maanden	Niet voor seizoen gecorrigeerde indexcijfers			Voor seizoen gecorrigeerde indexcijfers ¹
	Bron : N.I.S.		Bron : Agéfi	Bron : N.I.S.
	Algemeen indexcijfer *	waarvan : fabrieksnijverheid alleen	Algemeen indexcijfer	Algemeen indexcijfer *
1965	109	110	109	109
1966	111	114	109	111
1967	113	116	111	113
1968	119	124	121	120
1969	131	138	131	131
1970	135	144	134	135
1971	139	148	137	n.b.
1972	v 147	v 157	146	n.b.
1971 1 ^e kwartaal	139	147	138	137
2 ^e kwartaal	140	149	140	137
3 ^e kwartaal	131	140	135	137
4 ^e kwartaal	145	155	135	138
1972 1 ^e kwartaal	147	157	142	v 138
2 ^e kwartaal	v 147	v 157	146	v 141
3 ^e kwartaal	v 135	v 144	141	v 143
4 ^e kwartaal	v 158	v 170	150	v 146
1973 1 ^e kwartaal			v 147	
1972 April	v 138	v 147	143	v 140
Mei	v 146	v 156	146	v 141
Juni	v 157	v 167	148	v 142
Juli	v 107	v 115	130	v 143
Augustus	v 140	v 150	142	v 143
September	v 157	v 168	149	v 144
Oktober	v 165	v 176	151	v 144
November	v 158	v 170	149	v 145
December	v 152	v 164	151	v 147
1973 Januari	v 156	v 167	v 141	v 148
Februari	v 150	v 161	v 140	v 149
Maart			v 159	
April			v 152	

IV - 2. — INDEXCIJFERS VAN DE INDUSTRIELE PRODUKTIE (Voornaamste sectoren)

Basis 1963 = 100

Bron : N.I.S.

Maandgemiddelden of maanden	Algemeen indexcijfer *	Extractieve bedrijven	Fabrieksnijverheid											Chemische bedrijven en rubberindustrie		Petroleumraffinerijen
			Algemeen indexcijfer	Nijverheid van de niet metaalhoudende mineralen, exclusief petroleum- en steenkoolderivaten	IJzer- en staalnijverheid	Industrie der non-ferrometalen	Metaalverwerkende nijverheid	Voedingsnijverheid en drankbereiding	Textielnijverheid				Totaal	Verwerking van de plástieken stoffen		
									Totaal	Spinnerijen	Weverijen	Industrie der gebreide goederen				
1965	109	96	110	112	118	121	109	107	98	97	99	98	114	144	128	
1966	111	86	114	112	123	122	112	112	103	99	107	102	117	172	137	
1967	113	83	116	113	126	118	113	119	95	89	102	96	125	219	142	
1968	119	76	124	115	145	129	116	121	102	98	108	97	145	260	189	
1969	131	69	138	123	163	133	135	129	110	104	118	104	171	310	235	
1970	135	63	144	132	159	142	144	136	109	102	121	101	177	338	246	
1971	139	62	148	131	156	139	142	142	115	104	131	108	194	429	249	
1972	v 147	60	157	133	180	144	145	155	116	102	140	104	215		298	
1970 4 ^e kwartaal	144	68	152	138	152	149	157	146	115	108	130	107	188	364	261	
1971 1 ^e kwartaal	139	68	147	123	167	133	145	127	116	107	129	111	194	395	248	
2 ^e kwartaal	140	61	149	140	167	141	144	134	117	105	131	114	197	433	249	
3 ^e kwartaal	131	55	140	127	157	133	132	145	101	92	117	95	183	413	243	
4 ^e kwartaal	145	65	155	135	133	148	145	160	125	113	148	111	203	475	256	
1972 1 ^e kwartaal	147	65	157	123	178	148	148	135	124	110	147	114	206	489	271	
2 ^e kwartaal	v 147	65	v 157	143	184	147	v 145	145	120	108	145	106	219	534	302	
3 ^e kwartaal	v 135	50	v 144	128	163	131	v 128	148	95	82	114	88	202	484	311	
4 ^e kwartaal	v 158	59	170	140	194	149	158	190	126	108	153	110	234		304	
1972 Februari	142	63	152	111	172	148	146	130	122	109	145	111	193	461	248	
Maart	159	72	169	144	190	150	154	151	133	115	159	127	226	541	271	
April	v 138	62	v 147	137	179	139	v 141	136	115	109	138	105	208	478	303	
Mei	v 146	63	v 156	147	182	144	v 140	144	113	97	137	100	218	535	305	
Juni	v 157	69	v 167	144	190	156	v 154	156	131	118	159	114	229	589	297	
Juli	v 107	35	v 115	101	146	113	v 90	128	70	61	96	48	168	371	307	
Augustus	v 140	54	v 150	135	159	139	v 137	153	95	81	103	102	206	496	314	
September	v 157	61	v 168	148	184	141	v 157	161	120	103	143	114	232	586	312	
Oktober	v 165	66	v 176	154	191	157	v 161	v 205	v 130	108	154	118	244	623	276	
November	v 158	60	170	138	192	143	159	198	126	105	154	119	231	639	313	
December	v 152	52	164	129	200	148	153	169	121	110	151	93	228		322	
1973 Januari	v 156	60	167	128			150	146	115				275		216	
Februari	v 150	56	161	123			153	136	116				243		286	

* Excl. de bouwnijverheid.

¹ Gemiddelde van de laatste twaalf maanden. De indexcijfers werden verbeterd voor de ongelijke samenstelling van de maanden.

IV - 2. — INDEXCIJFERS VAN DE INDUSTRIELE PRODUCTIE (N.I.S.)

Basis 1963 = 100

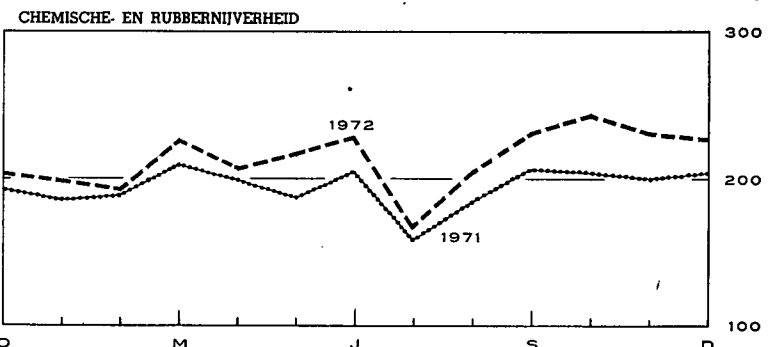
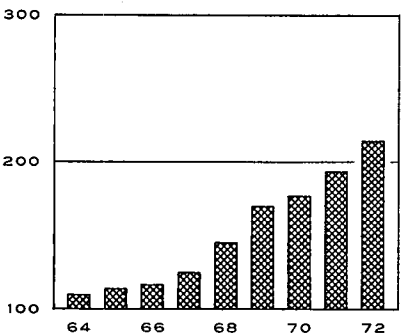
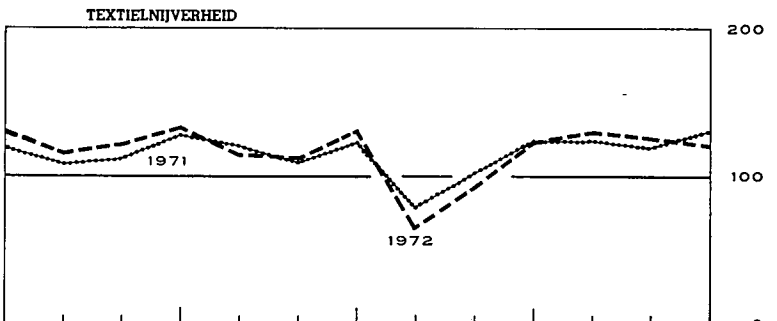
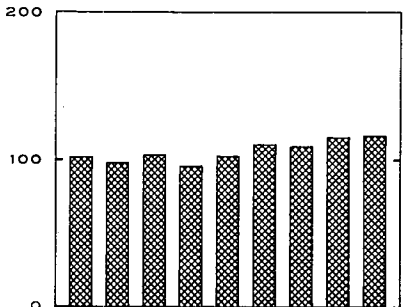
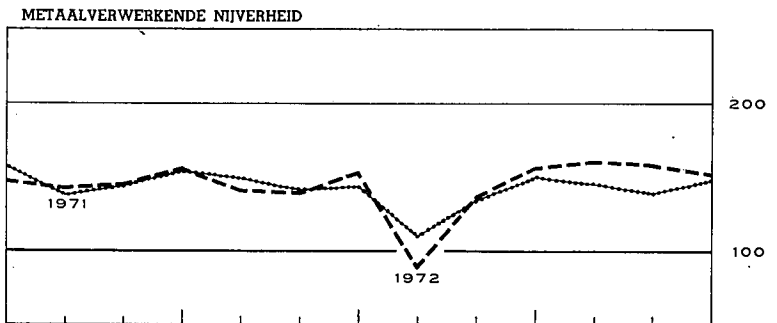
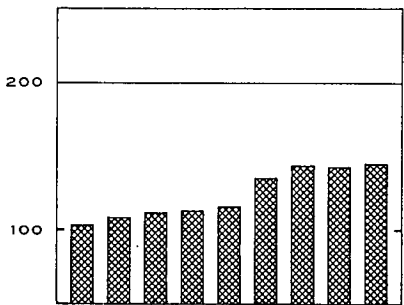
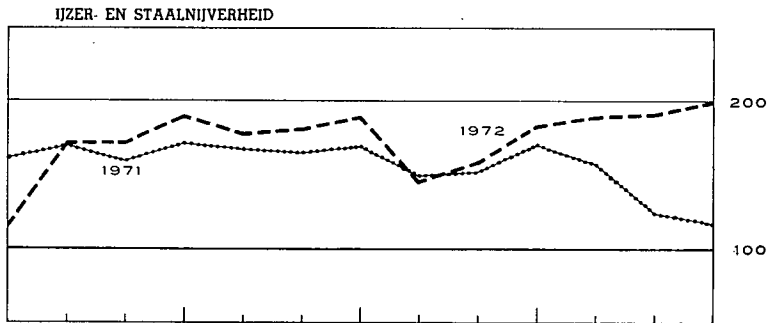
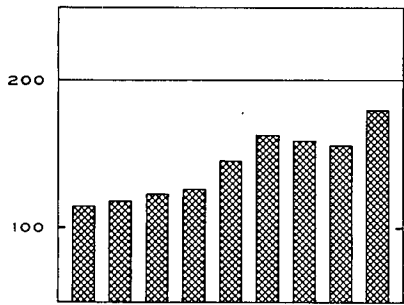
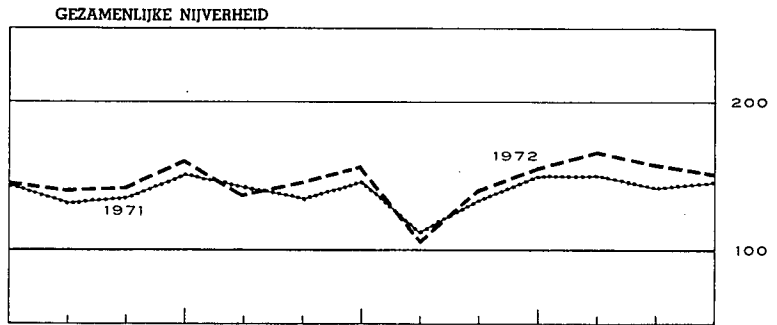
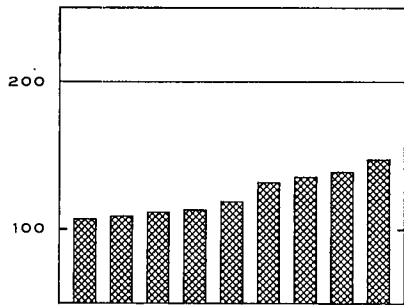

IV - 3. — ENERGIE

Bronnen : *Algemene Directie van het Mijnwesen* [kol. (1), (2) en (5)] — *Administratie voor Energie* [kol. (8)] — *Berekeningen door de N.B.B.* [kol. (4)] — *N.I.S.* [kol. (8), (6), (7) en (9)].

Maandgemiddelden of maanden	Steenkool					Elektriciteit	Ruwe petroleum	Gas						
	Productie	Voorraden per einde periode op de mijn- terreinen	Netto- invoer	Waarneem- baar verbruik van ruwe steenkool 1	Dagelijks rendement per onder- en bovengrondse arbeider	Productie	Verwerking	Productie van fabrieksgas 2	Invoer van aardgas 3					
										(duizenden tonnen)	(kg)	(miljoenen kWh)	(duizenden tonnen)	(miljoenen m ³)
										(1)	(2)	(3)	(4)	(5)
1965	1.649	2.419	422	2.393	1.212	1.697	1.300	272	...					
1966	1.458	3.046	417	2.188	1.270	1.793	1.383	244	...					
1967	1.369	2.644	364	2.140	1.336	1.884	1.440	267	23					
1968	1.234	1.735	464	2.242	1.418	2.088	1.913	261	100					
1969	1.100	631	479	2.211	1.506	2.303	2.379	210	249					
1970	947	215	593	2.099	1.599	2.413	2.485	173	351					
1971	913	400	417	1.750	1.585	2.633	2.520	149	549					
1972	875	472	469	1.753	1.616	2.972		160	689					
1971 1 ^e kwartaal	1.071	357	447	1.909	1.690	2.684	2.505	151	528					
2 ^e kwartaal	862	337	384	1.698	1.528	2.456	2.523	158	502					
3 ^e kwartaal	788	266	384	1.664	1.534	2.441	2.459	154	478					
4 ^e kwartaal	933	400	424	1.688	1.587	2.920	2.593	131	584					
1972 1 ^e kwartaal	984	595	370	1.693	1.630	3.027	2.748	155	622					
2 ^e kwartaal	945	677	473	1.872	1.673	2.785	3.056	161	616					
3 ^e kwartaal	720	600	435	1.603	1.571	2.697	3.145	154	695					
4 ^e kwartaal	851	472	596	1.846	1.578	3.381		169	825					
1973 1 ^e kwartaal	v 872	v 470			v 1.605	3.397								
1972 April	891	603	401	1.762	1.636	2.789	3.070	163	640					
Mei	927	616	525	2.022	1.682	2.808	3.089	163	617					
Juni	1.018	677	533	1.887	1.701	2.757	3.008	158	593					
Juli	553	615	350	1.422	1.613	2.435	3.104	156	491					
Augustus	753	588	398	1.605	1.526	2.623	3.176	141	553					
September	854	600	507	1.708	1.573	3.033	3.155	164	657					
Oktober	919	594	478	1.753	1.603	3.310	2.796	171	743					
November	857	546	468	1.776	1.578	3.367	3.165	163	823					
December	776	472	732	1.873	1.552	3.467		172	909					
1973 Januari	871	429			1.595	3.504								
Februari	826	428			1.617	3.210								
Maart	v 918	v 470			v 1.627	3.476								
April	v 802	v 462			v 1.546									

1 Steenkolenproductie + netto-invoer van steenkolen, cokes en agglomeraten + voorraadbeweging (1 ton cokes = 1,8 ton ruwe steenkolen; 1 ton agglomeraten = 0,9 ton ruwe steenkolen).

2 1 m³ = 4.250 kilocalorieën.

3 1 m³ = 8.400 kilocalorieën.

IV - 4. — METAALPRODUKTIE

Bronnen : *N.I.S.* [kol. (1) en (2)]. — *Fabrimetal* [kol. (3) tot (6)].

Maandgemiddelden of maanden	Ijzer- en staalnijverheid (duizenden tonnen)		Metaalverwerkende nijverheid (miljarden franken)			
	Productie van ruwstaal	Productie van afgewerkt staal	Binnengekomen bestellingen			Totaal der verzendingen
			voor de binnen- landse markt	voor de uitvoer	Totaal	
			(1)	(2)	(3)	
1965	764	559	6,58	6,02	12,60	12,76
1966	743	572	6,90	6,59	13,49	13,43
1967	810	626	6,72	6,70	13,42	13,69
1968	964	722	7,35	8,60	15,95	14,67
1969	1.070	819	8,57	11,52	20,09	18,20
1970	1.051	775	9,35	13,00	22,35	21,28
1971	1.037	770	9,42	14,24	23,66	23,33
1972	1.211	894	v 10,21	v 15,96	v 26,17	v 26,06
1971 1 ^e kwartaal	1.099	817	9,13	15,00	24,13	21,99
2 ^e kwartaal	1.109	826	10,15	15,00	25,15	24,48
3 ^e kwartaal	1.069	737	8,80	12,82	21,62	21,48
4 ^e kwartaal	872	700	9,61	14,11	23,72	25,36
1972 1 ^e kwartaal	1.189	908	v 9,85	v 15,41	v 25,26	v 25,96
2 ^e kwartaal	1.240	923	v 10,72	v 16,21	v 26,93	v 26,82
3 ^e kwartaal	1.107	817	v 8,91	v 14,05	v 22,96	v 22,73
4 ^e kwartaal	1.310	928	v 11,36	v 18,16	v 29,52	v 28,72
1973 1 ^e kwartaal	v 1.317					
1972 Maart	1.272	969	v 10,28	v 16,86	v 27,14	v 28,72
April	1.222	883	v 11,21	v 15,31	v 26,52	v 25,72
Mei	1.225	907	v 10,94	v 16,67	v 27,61	v 26,24
Juni	1.272	979	v 10,03	v 16,64	v 26,67	v 28,52
Juli	1.044	659	v 6,83	v 9,71	v 16,54	v 16,43
Augustus	1.077	828	v 9,49	v 14,83	v 24,32	v 22,70
September	1.201	965	v 10,42	v 17,59	v 28,01	v 29,05
Oktober	1.277	943	v 10,47	v 17,09	v 27,56	v 28,27
November	1.302	934	v 12,03	v 18,90	v 30,93	v 28,51
December	1.351	906	v 11,58	v 18,48	v 30,06	v 29,39
1973 Januari	1.385	1.019				
Februari	v 1.165	919				
Maart	v 1.400					

IV - 5. — BOUWNIJVERHEID

Bron : N.I.S.

Maandgemiddelden of maanden	Productie (Index- cijfers 1963 = 100) 1	Toegestane bouwvergunningen				Begonnen gebouwen			
		Woningen		Andere gebouwen		Woningen		Andere gebouwen	
		Aantal	Duizenden kubieke meters	Aantal	Duizenden kubieke meters	Aantal	Duizenden kubieke meters	Aantal	Duizenden kubieke meters
1965	115	5.210	2.583	547	2.035	n.b.	n.b.	n.b.	n.b.
1966	118	6.192	3.023	724	2.096	n.b.	n.b.	n.b.	n.b.
1967	125	5.767	2.773	714	2.154	n.b.	n.b.	n.b.	n.b.
1968	118	5.328	2.598	585	1.994	3.950	2.004	438	1.376
1969	123	6.095	3.074	894	2.426	4.656	2.374	641	1.721
1970	141	5.035	2.506	683	2.799	3.562	1.861	518	1.949
1971	n.b.	3.884	1.992	450	2.268	3.486	1.839	473	2.225
1970 4 ^e kwartaal	142	3.998	2.058	505	2.247	2.732	1.386	566	2.199
1971 1 ^e kwartaal	141	4.023	1.944	368	1.867	2.487	1.313	334	1.501
2 ^e kwartaal	142	3.506	1.893	424	2.147	4.227	2.170	524	2.458
3 ^e kwartaal	141	3.880	2.017	509	2.642	3.908	2.110	515	2.538
4 ^e kwartaal	140	4.127	2.115	499	2.415	3.324	1.761	516	2.377
1972 1 ^e kwartaal	140	5.233	2.707	517	1.983	3.836	2.012	530	2.341
2 ^e kwartaal	141	6.412	3.355	624	2.919	4.948	2.644	483	2.237
3 ^e kwartaal	140	5.408	2.966		3.499	4.026	2.227		2.139
4 ^e kwartaal	139								
1972 Februari	139	5.353	2.786	501	1.713	3.191	1.872	647	2.335
Maart	141	6.139	3.041	587	2.364	4.668	2.527	586	2.162
April	141	7.032	3.535	554	2.557	6.569	3.251	650	2.694
Mei	142	5.732	3.173	632	3.543	4.084	2.466	452	2.514
Juni	141	6.472	3.356	686	2.656	4.192	2.215	346	1.503
Juli	140	5.227	2.847	623	3.777	3.329	1.770	480	1.485
Augustus	140	5.547	3.022	685	4.424	4.184	2.346	506	2.030
September	140	5.450	3.028		2.295	4.565	2.564		2.901
Oktober	139								
November	139								
December	139								
1973 Januari	141								
Februari	141								

¹ Gemiddelde van de laatste twaalf maanden. De indexcijfers werden verbeterd voor de ongelijke samenstelling voor de maanden en betreffen zowel de openbare als de particuliere bouwwerken.

IV - 6. — VERGELIJKENDE EVOLUTIE VAN DE INDUSTRIËLE PRODUKTIE DER E.E.G.-LANDEN

Algemene indexcijfers van de industriële produktie (aangepast voor seizoenschommelingen)

Basis 1963 = 100

Bron : O.E.S.O.

	Gezamenlijke E.E.G.-landen (8 landen 1)			België			Duitse Bondsrepubliek 2		
	1970	1971	Schommel. in procenten *	1970	1971	Schommel. in procenten *	1970	1971	Schommel. in procenten *
1 ^e kwartaal	144	148	+ 2,8	132	137	+ 3,2	153	157	+ 2,6
2 ^e kwartaal	145	148	+ 2,1	133	137	+ 2,9	155	157	+ 1,3
3 ^e kwartaal	146	148	+ 1,4	134	137	+ 1,9	154	156	+ 1,3
4 ^e kwartaal	146	149	+ 2,1	135	138	+ 2,0	153	153	—
	1971	1972		1971	1972		1971	1972	
1 ^e kwartaal	148	151	+ 2,0	137	138	+ 1,3	157	158	+ 0,6
2 ^e kwartaal	148	154	+ 4,1	137	141	+ 3,1	157	161	+ 2,5
3 ^e kwartaal	148	155	+ 4,7	137	143	+ 4,5	156	160	+ 2,6
4 ^e kwartaal	149	160	+ 7,4	138	146	+ 6,0	153	167	+ 9,1
	Verenigd Koninkrijk			Frankrijk			Italië		
	1970	1971	Schommel. in procenten *	1970	1971	Schommel. in procenten *	1970	1971	Schommel. in procenten *
1 ^e kwartaal	125	126	+ 0,8	150	156	+ 4,0	152	149	— 2,0
2 ^e kwartaal	125	126	+ 0,8	150	155	+ 3,3	150	144	— 4,0
3 ^e kwartaal	126	126	—	149	161	+ 8,1	150	143	— 4,7
4 ^e kwartaal	126	126	—	151	164	+ 8,6	152	151	— 0,7
	1971	1972		1971	1972		1971	1972	
1 ^e kwartaal	126	122	— 3,2	156	166	+ 6,4	149	149	—
2 ^e kwartaal	126	130	+ 3,2	155	168	+ 8,4	144	148	+ 2,8
3 ^e kwartaal	126	132	+ 4,8	161	172	+ 6,8	143	145	+ 1,4
4 ^e kwartaal	126	135	+ 7,1	164	176	+ 7,3	151	157	+ 4,0
	Nederland			Ierland			Groothertogdom Luxemburg		
	1970	1971	Schommel. in procenten *	1970	1971	Schommel. in procenten *	1970	1971	Schommel. in procenten *
1 ^e kwartaal	171	185	+ 8,2	152	163	+ 7,2	132	122	— 7,6
2 ^e kwartaal	174	187	+ 7,5	155	163	+ 5,2	129	128	— 0,8
3 ^e kwartaal	178	188	+ 5,6	159	162	+ 1,9	127	128	+ 0,8
4 ^e kwartaal	181	190	+ 5,0	161	167	+ 3,7	121	126	+ 4,1
	1971	1972		1971	1972		1971	1972	
1 ^e kwartaal	185	197	+ 6,5	163	167	+ 2,5	122	125	+ 2,5
2 ^e kwartaal	187	202	+ 8,0	163	166	+ 1,8	128	130	+ 1,6
3 ^e kwartaal	188	202	+ 7,4	162	171	+ 5,6	128	133	+ 3,9
4 ^e kwartaal	190	n.b.	n.b.	167	n.b.	n.b.	126	138	+ 9,5

* Schommelingsprocent tegenover het indexcijfer van het overeenstemmende kwartaal van het vorige jaar.
1 België, Duitse Bondsrepubliek, Verenigd Koninkrijk, Frankrijk, Italië,

Nederland, Ierland en Groothertogdom Luxemburg. Denemarken heeft geen indexcijfer van de industriële produktie.
2 West-Berlijn inbegrepen.

IV · 6. — VERGELIJKENDE EVOLUTIE VAN DE INDUSTRIËLE PRODUCTIE
DER E.E.G.-LANDEN

Algemene indexcijfers van de industriële produktie (O.E.S.O.)

Basis 1963 = 100

(Aangepast voor seizoenschommelingen)

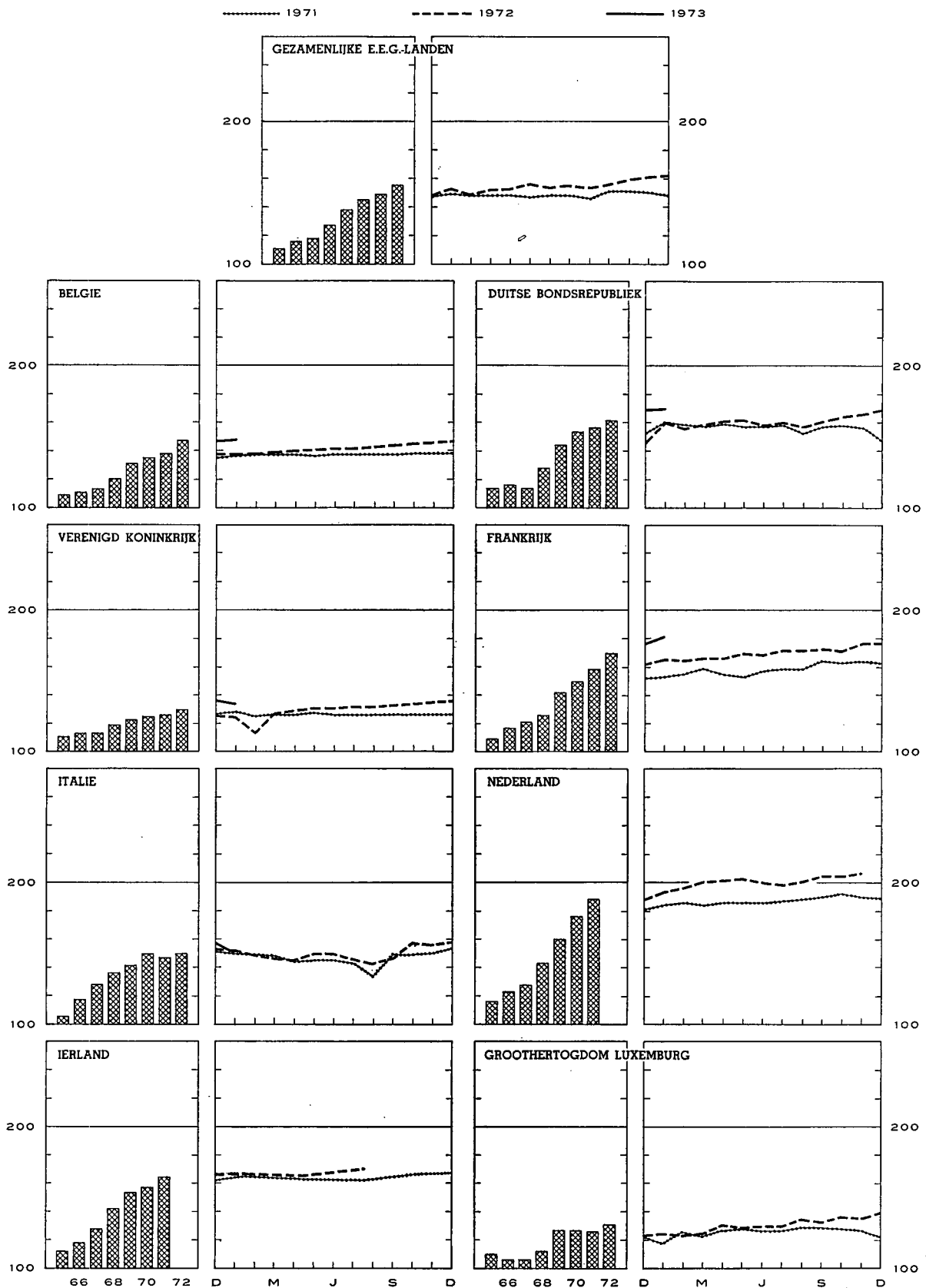

V. — DIENSTEN

1. — VERVOER

a. — Activiteit van de N.M.B.S. en de SABENA

Bronnen : N.M.B.S. en SABENA.

Maandgemiddelden of maanden	N.M.B.S.					SABENA	
	Reizigers- vervoer	Goederenvervoer (volledige wagonladingen)				Geregeld en betalend luchtverkeer	
	Aantal reizigers-km	Aantal productieve ton-km ¹	Totaal tonnenmaat	waarvan :			
				brandstoffen en minerale oliën	ertsen	(miljoenen passagiers- km)	(miljoenen ton-km)
(miljoenen)		(duizenden tonnen)					
1965	748	563	5.323	1.867	1.274	148,8	18,8
1966	726	519	4.943	1.650	1.222	137,8	18,4
1967	711	507	4.925	1.576	1.259	162,8	22,8
1968	681	556	5.273	1.621	1.321	164,7	25,3
1969	686	618	5.769	1.655	1.450	183,9	31,4
1970	688	651	5.931	1.592	1.508	203,9	34,4
1971	702	611	5.535	1.457	1.379	226,6	38,0
1972		624	5.778				
1970 4 ^e kwartaal	704	674	6.126	1.669	1.521	165,0	31,8
1971 1 ^e kwartaal	698	645	5.820	1.574	1.434	165,9	30,8
2 ^e kwartaal	707	605	5.495	1.430	1.422	222,4	35,5
3 ^e kwartaal	690	584	5.368	1.389	1.439	316,1	44,7
4 ^e kwartaal	713	609	5.455	1.437	1.220	202,1	40,9
1972 1 ^e kwartaal	690	621	5.694	1.464	1.419	197,6	36,1
2 ^e kwartaal	695	624	5.849	1.542	1.468	249,1	41,7
3 ^e kwartaal	664	548	5.164	1.326	1.327	353,2	50,4
4 ^e kwartaal		703	6.403				
1972 Februari	684	598	5.521	1.397	1.352	159,0	32,0
Maart	692	671	6.212	1.595	1.602	234,6	41,3
April	669	598	5.559	1.475	1.410	231,3	39,2
Mei	722	627	5.818	1.523	1.460	222,8	39,0
Juni	695	648	6.171	1.627	1.533	293,3	47,0
Juli	639	494	4.564	1.176	1.193	364,7	51,3
Augustus	681	543	5.263	1.325	1.383	357,8	50,3
September	672	607	5.665	1.476	1.406	337,1	49,7
Oktober	675	717	6.467	1.613	1.579	264,3	44,0
November	669	707	6.385	1.681	1.517		
December		686	6.357				
1973 Januari		702	6.586				
Februari		654	6.140				

¹ De productieve ton-km hebben betrekking op het commercieel vervoer (met uitsluiting van het dienstvervoer) : het is de som van de verme-

nigvuldigheden van het gewicht van elke verzending met de afstand van het traject.

V - 1b. — Zeevaart

V - 1c. — Binnen-
scheepvaart

Bronnen : Havenbestuur te Antwerpen [kol. (1)], te Gent [kol. 4)], N.I.S. (overige kolommen).

Bron : N.I.S.

Maandgemiddelden of maanden	Haven van Antwerpen			Haven van Gent			Haven van Brugge en Zeebrugge			Totaal verkeer 1	
	Laad- vermogen van de binnen- gekomen schepen (duizenden register- tonnen)	Goederen (duizenden metrieke tonnen)		Laad- vermogen van de binnen- gekomen schepen (duizenden register- tonnen)	Goederen (duizenden metrieke tonnen)		Laad- vermogen van de binnen- gekomen schepen (duizenden register- tonnen)	Goederen (duizenden metrieke tonnen)		(duizenden metrieke tonnen)	(miljoenen ton-km)
		Binnen- gekomen	Ver- trokken		Binnen- gekomen	Ver- trokken		Binnen- gekomen	Ver- trokken		
	(1)	(2)	(3)	(4)	(5)	(6)	(7)	(8)	(9)	(1)	(2)
1965	4.615	3.366	1.587	160	149	108	313	118	39	6.412	507
1966	4.761	3.376	1.514	143	148	76	337	156	40	6.633	497
1967	4.872	3.516	1.683	125	136	74	417	96	39	7.111	522
1968	5.127	4.042	1.991	131	108	97	684	304	50	7.778	554
1969	5.461	4.069	1.921	419	373	331	981	635	67	7.721	572
1970	5.658	4.565	1.946	476	463	303	1.005	615	71	7.630	558
1971	5.433	3.864	2.037	572	608	208	1.222	593	62	7.947	561
1972	5.366	3.183	2.490	688	634	341					
1970 4 ^e kwartaal ...	5.580	4.862	2.304	559	525	354	945	791	78	7.868	565
1971 1 ^e kwartaal ...	5.665	3.912	2.174	557	590	142	1.013	490	57	7.456	534
2 ^e kwartaal ...	5.554	4.166	2.107	567	688	171	1.116	823	50	8.320	588
3 ^e kwartaal ...	5.227	3.863	1.962	553	449	326	1.397	522	64	8.117	555
4 ^e kwartaal ...	5.284	3.514	1.907	591	706	195	1.366	536	77	7.896	568
1972 1 ^e kwartaal ...	5.417	2.886	2.057	600	493	283	1.386	702	69	7.398	525
2 ^e kwartaal ...	5.607	3.302	2.442	692	580	366	1.471	619	71	8.557	602
3 ^e kwartaal ...	5.339	3.203	2.171	699	614	361		655	89	8.020	546
4 ^e kwartaal ...	5.354	3.341	2.681	763	849	354					
1971 December	5.459	3.124	2.113	548	866	322	1.446	690	62	7.794	539
1972 Januari	5.681	2.501	1.939	570	209	130	1.346	769	70	6.797	484
Februari	5.020	2.902	2.207	564	666	363	1.383	464	64	7.068	494
Maart	5.551	3.254	2.026	667	604	357	1.428	874	73	8.328	598
April	5.324	2.928	2.286	660	531	292	1.535	769	36	8.417	595
Mei	5.776	3.290	2.307	690	454	358	1.363	596	86	8.720	600
Juni	5.720	3.689	2.733	727	756	449	1.516	491	91	8.534	612
Juli	5.429	2.927	2.107	709	567	482	1.723	106	61	7.032	479
Augustus	5.264	3.511	2.209	617	578	317	1.574	1.050	98	8.014	534
September ...	5.324	3.172	2.197	772	696	285		808	107	9.015	625
Oktober	5.484	3.283	2.748	648	995	434				8.775	626
November	5.220	3.307	2.553	759	503	263				7.591	523
December	5.359	3.432	2.741	881	1.050	364					

1 Binnenlands vervoer + invoer + uitvoer + doorvoer.

V - 2. — TOERISME ¹

(Duizenden overnachtingen)

Bron : N.I.S.

Maandgemiddelden of maanden	Totaal	waarvan land van gewone verblijfplaats					
		België	Frankrijk	Nederland	Verenigd Koninkrijk	West-Duitsland	U.S.A.
1965	1.909	1.402	112	83	120	64	31
1966	1.971	1.448	107	91	117	72	34
1967	2.098	1.552	110	105	114	72	40
1968	2.083	1.560	101	115	98	72	35
1969	2.112	1.590	88	132	82	75	38
1970	2.212	1.646	91	131	106	86	42
1971	2.260	1.661	98	145	104	99	43
1972	2.166	1.600	97	142	87	93	41
1970 4 ^e kwartaal	579	339	41	31	32	33	28
1971 1 ^e kwartaal	409	205	37	22	22	27	26
2 ^e kwartaal	2.160	1.539	105	117	155	98	48
3 ^e kwartaal	5.891	4.563	209	412	207	237	72
4 ^e kwartaal	580	339	40	29	31	33	26
1972 1 ^e kwartaal	505	288	41	22	26	32	24
2 ^e kwartaal	1.870	1.286	95	102	123	98	49
3 ^e kwartaal	5.700	4.488	212	412	169	208	65
4 ^e kwartaal	590	338	40	31	29	35	25
1971 December	535	340	32	28	22	25	19
1972 Januari	374	185	31	18	24	25	22
Februari	375	180	34	22	21	26	23
Maart	767	500	58	25	32	44	26
April	1.237	822	92	39	102	54	33
Mei	1.880	1.297	107	103	129	77	53
Juni	2.492	1.740	86	164	139	164	60
Juli	8.722	6.828	167	903	205	359	73
Augustus	6.615	5.427	363	260	224	166	62
September	1.762	1.208	106	73	79	99	61
Oktober	673	355	46	40	45	50	41
November	545	310	40	24	24	31	15
December	553	350	34	30	17	25	20

¹ Met inbegrip van de overnachtingen op kampeerterreinen.

V - 3. — BINNENLANDSE HANDEL

a. — Indexcijfers van de verkoop

Totaal van de detailhandel

Basis 1966 = 100

Bron : N.I.S.

Maandgemiddelden of maanden	Indexcijfers naar de vorm van distributie					Indexcijfers naar categorieën produkten				Algemeen indexcijfer	
	Kleine detailhandel	Warenhuizen	Verbruikscöoperaties	Filiaalbedrijven	Supermarkten ¹	Levensmiddelen ²	Textiel en kleding ³	Meubilering en huishouden	Overige waren	Waarde-indexcijfer	Hoeveelheids-indexcijfer ⁴
1967	103	103	103	114	116	106	100	103	103	104	102
1968	109	108	105	141	131	111	106	114	114	111	107
1969	119	118	106	173	162	118	120	128	127	122	114
1970	126	131	108	209	193	128	128	140	140	133	120
1971	132	140	108	251	232	133	137	171	150	143	125
1972	155	160	108	288	248	148	155	209	184	166	139
1970 4 ^e kwartaal	144	161	120	252	216	138	158	175	163	152	137
1971 1 ^e kwartaal	111	118	101	216	201	121	98	126	129	121	107
2 ^e kwartaal	137	137	108	248	229	134	153	167	150	147	130
3 ^e kwartaal	133	137	104	245	241	133	126	181	153	143	125
4 ^e kwartaal	149	170	118	295	255	142	169	210	168	163	140
1972 1 ^e kwartaal	139	140	107	257	224	137	131	180	163	149	127
2 ^e kwartaal	158	155	108	282	242	147	165	208	182	167	142
3 ^e kwartaal	152	157	105	287	261	149	143	207	179	164	137
4 ^e kwartaal	170	187	112	325	265	158	180	240	213	183	150
1971 December	167	202	136	336	294	158	187	253	193	184	158
1972 Januari	128	133	103	245	216	131	116	163	151	138	119
Februari	131	130	103	242	215	132	109	176	157	141	120
Maart	157	156	116	285	242	147	169	200	181	167	143
April	150	146	105	271	236	142	163	193	167	159	136
Mei	159	153	108	281	241	147	167	209	182	168	143
Juni	165	166	112	293	250	151	166	223	196	175	148
Juli	145	157	100	273	259	140	151	192	168	157	131
Augustus	148	145	104	277	250	150	122	202	176	159	133
September	163	170	110	311	274	157	156	227	192	175	146
Oktober	157	156	105	299	240	147	172	216	174	168	139
November	158	174	103	296	247	148	161	219	187	170	139
December	194	232	128	379	308	180	208	284	277	211	172

¹ Kleine en middelmatige supermarkten met gehele of gedeeltelijke zelfbediening.
² Met inbegrip van tabak, maar enkel voor de kleine detailhandel.

³ Met inbegrip van textiel voor stoffering.

⁴ Waarde-indexcijfer gedeeld door het algemene prijsindexcijfer bij consumptie zonder de diensten.

V - 3b. — Verkoop op afbetaling

1° — Algemene resultaten

Bron : N.I.S.

	Aantal lopende contracten aan het einde van het halfjaar (duizenden)				Uitstaande kredieten aan het einde van het halfjaar (miljarden franken)				Kredieten verleend in de loop van het halfjaar (miljarden franken)			
	Totaal	Financiering door			Totaal	Financiering door			Totaal	Financiering door		
		verkopers	banken	financieringsinstellingen of particulieren		verkopers	banken	financieringsinstellingen of particulieren		verkopers	banken	financieringsinstellingen of particulieren
1970 1 ^e halfjaar	1.687	1.006	174	507	25,3	9,8	8,3	7,2	8,7	3,6	2,7	2,4
2 ^e halfjaar	1.691	1.017	175	498	25,3	9,1	8,8	7,4	9,9	3,9	3,2	2,8
1971 1 ^e halfjaar	1.608	970	180	458	25,7	9,3	9,3	7,1	9,3	3,5	3,3	2,5
2 ^e halfjaar	1.753	1.149	175	429	27,1	10,4	9,6	7,1	9,9	3,7	3,2	3,0
1972 1 ^e halfjaar	1.929	1.302	188	439	29,3	9,9	11,0	8,4	13,0	4,8	4,2	4,0
2 ^e halfjaar	1.598	936	202	460	33,2	10,5	12,4	10,3	13,5	4,7	4,3	4,5

2° — Achterstallige betalingen

	Aantal schuldenaars die in gebreke gebleven zijn met het betalen van drie of meer vervallen termijnen in de loop van het halfjaar (duizenden)				Totaal der bedragen van drie termijnen die door de schuldenaars, bedoeld in voorgaande kolommen niet werden betaald (miljoenen franken)			
	Totaal	Financiering door			Totaal	Financiering door		
		verkopers	banken	financieringsinstellingen of particulieren		verkopers	banken	financieringsinstellingen of particulieren
1969 2 ^e halfjaar	54	34	2	18	111	51	13	47
1970 1 ^e halfjaar	62	41	2	19	177	109	16	52
2 ^e halfjaar	56	35	2	19	131	64	12	55
1971 1 ^e halfjaar	58	37	2	19	136	66	16	54
2 ^e halfjaar	53	33	2	18	123	51	12	60
1972 1 ^e halfjaar	60	40	3	17	145	64	18	63

3° — Indeling van de kredieten verleend tijdens het halfjaar, volgens de aard der goederen

	Totaal	Vrachtwagens, bestelwagens, autobussen, zwaar vervoermaterieel		Landbouwmaterieel, landbouwtractoren, vee	Wagens voor personenvervoer behalve autobussen		Motoren, scooters, bromfietsen, rijwielen	Textiel, bont, kleding	Boeken	Bedrijfsuitrusting excl. de artikelen vermeld in de voorgaande rubrieken (handel, ambachtswezen, nijverheid, vrije beroepen)	Niet elders vermelde huishoudartikelen en voorwerpen voor persoonlijk gebruik	Diensten (reizen, herstellen van motorrijtuigen)
		nieuw	reeds gebruikt		nieuw	reeds gebruikt						
Aantal contracten (duizenden)												
1970 1 ^e halfjaar	749	4	1	2	56	18	7	222	59	6	370	4
2 ^e halfjaar	886	4	1	2	60	18	8	275	60	9	446	3
1971 1 ^e halfjaar	735	4	1	1	55	18	6	206	76	7	359	2
2 ^e halfjaar	819	4	1	1	54	17	7	250	57	7	419	2
1972 1 ^e halfjaar	879	5	1	1	81	23	7	237	84	7	431	2
2 ^e halfjaar	901	4	1	2	79	22	9	243	91	7	433	10
Verleende kredieten (miljarden franken)												
1970 1 ^e halfjaar	8,7	0,8	0,1	0,2	3,3	0,6	0,1	0,3	0,1	1,0	2,2	...
2 ^e halfjaar	9,9	0,8	0,1	0,3	3,6	0,6	0,1	0,3	0,1	1,2	2,8	...
1971 1 ^e halfjaar	9,4	0,9	0,1	0,2	3,6	0,6	0,1	0,2	0,1	1,2	2,4	...
2 ^e halfjaar	9,9	0,9	0,1	0,2	3,8	0,6	0,1	0,3	0,1	1,0	2,8	...
1972 1 ^e halfjaar	13,0	1,0	0,1	0,2	6,1	0,9	0,1	0,3	0,1	1,1	3,0	0,1
2 ^e halfjaar	13,5	0,9	0,1	0,3	6,5	1,0	0,1	0,3	0,1	1,0	3,0	0,2
Verleende kredieten — Indeling in procent van het totaal												
1970 1 ^e halfjaar	100,0	9,0	1,1	2,4	38,3	6,5	0,6	2,8	1,5	11,5	25,8	0,5
2 ^e halfjaar	100,0	8,3	0,8	2,7	36,4	5,7	0,6	2,9	1,2	12,1	28,8	0,3
1971 1 ^e halfjaar	100,0	9,7	1,0	1,7	38,4	6,3	0,6	2,5	1,3	12,7	25,5	0,3
2 ^e halfjaar	100,0	8,8	0,8	1,9	38,0	6,5	0,6	3,4	1,1	9,9	28,6	0,4
1972 1 ^e halfjaar	100,0	7,7	0,9	1,2	47,1	7,0	0,7	2,4	1,1	8,2	23,3	0,4
2 ^e halfjaar	100,0	6,6	0,9	2,1	47,5	7,3	0,8	2,3	1,0	7,6	22,3	1,5

V - 4. — ACTIVITEIT VAN DE VERREKENKAMERS

Debetverrichtingen

Maandgemiddelden of maanden	Aantal kamers (per einde periode)	Brussel						Provincie		Eindtotaal	
		Daggeld		Andere verrichtingen 1		Totaal		Duizenden stukken	Miljarden franken	Duizenden stukken	Miljarden franken
		Duizenden stukken	Miljarden franken	Duizenden stukken	Miljarden franken	Duizenden stukken	Miljarden franken				
1965	39	2	169	736	307	738	476	423	99	1.161	575
1966	39	2	160	1.146	322	1.148	482	507	117	1.655	599
1967	39	3	200	1.383	406	1.386	606	637	128	2.023	734
1968	39	3	220	1.707	474	1.709	695	835	146	2.544	841
1969	39	2	233	2.005	585	2.007	818	1.161	177	3.168	995
1970	39	3	268	2.819	643	2.822	911	1.546	198	4.368	1.109
1971	40	3	291	3.763	795	3.766	1.086	1.623	200	5.389	1.286
1972	40	3	346	5.370	1.248	5.373	1.594	1.881	213	7.254	1.807
1971 1 ^e kwartaal	40	3	268	3.278	681	3.281	949	1.436	193	4.717	1.142
2 ^e kwartaal	40	3	302	3.616	739	3.619	1.041	1.613	204	5.232	1.245
3 ^e kwartaal	40	3	292	3.691	794	3.694	1.086	1.580	197	5.274	1.283
4 ^e kwartaal	40	3	303	4.465	967	4.468	1.270	1.862	206	6.330	1.476
1972 1 ^e kwartaal	40	3	308	4.915	1.087	4.918	1.395	1.752	207	6.670	1.602
2 ^e kwartaal	40	3	330	4.922	1.234	4.925	1.564	1.826	211	6.751	1.775
3 ^e kwartaal	40	3	325	5.205	1.211	5.208	1.536	1.782	210	6.990	1.746
4 ^e kwartaal	40	4	422	6.439	1.459	6.443	1.882	2.165	224	8.608	2.106
1973 1 ^e kwartaal	40	4	524	6.993	1.461	6.997	1.985	2.281	242	9.278	2.227
1972 April	40	3	215	4.564	930	4.567	1.145	1.659	183	6.226	1.328
Mei	40	3	317	5.105	1.355	5.108	1.672	1.909	215	7.017	1.887
Juni	40	3	457	5.096	1.419	5.099	1.876	1.910	236	7.009	2.112
Juli	40	3	269	5.061	1.260	5.064	1.529	1.771	211	6.835	1.740
Augustus	40	3	311	5.118	1.175	5.121	1.486	1.785	203	6.906	1.689
September	40	3	395	5.435	1.198	5.438	1.593	1.790	215	7.228	1.808
Oktober	40	4	338	6.491	1.483	6.495	1.821	2.138	221	8.633	2.042
November	40	4	508	6.116	1.394	6.120	1.902	2.060	216	8.180	2.118
December	40	3	421	6.706	1.501	6.709	1.922	2.297	234	9.006	2.156
1973 Januari	40	4	685	7.219	1.715	7.223	2.400	2.428	242	9.651	2.642
Februari	40	3	418	6.726	1.332	6.729	1.750	2.098	232	8.827	1.982
Maart	40	4	470	7.033	1.336	7.037	1.806	2.317	252	9.354	2.058
April	40	3	359	6.358	1.188	6.361	1.547	2.316	239	8.677	1.786

1 Effecten, overheidspapier, coupons, overschrijvingen, cheques, wissels, promessen, kwitanties, transacties met het buitenland, enz.

Bibliografische referenties : Statistisch Jaarboek voor België. — Statistisch Tijdschrift van het N.I.S. — Bulletin van de Kamer van Koophandel van Antwerpen. — I.R.E.S. — Maandstatistiek over de internationale trafiek

der havens (N.I.S.). — Vervoerkroniek (halfmaandlijks). — Les transports maritimes, Etude Annuelle (O.E.S.O.). — Bulletin général de Statistiques (Office statistique des Communautés européennes).

VI. — INKOMENS

1. — BEZOLDIGINGEN VAN DE ARBEIDERS (mannen + vrouwen)

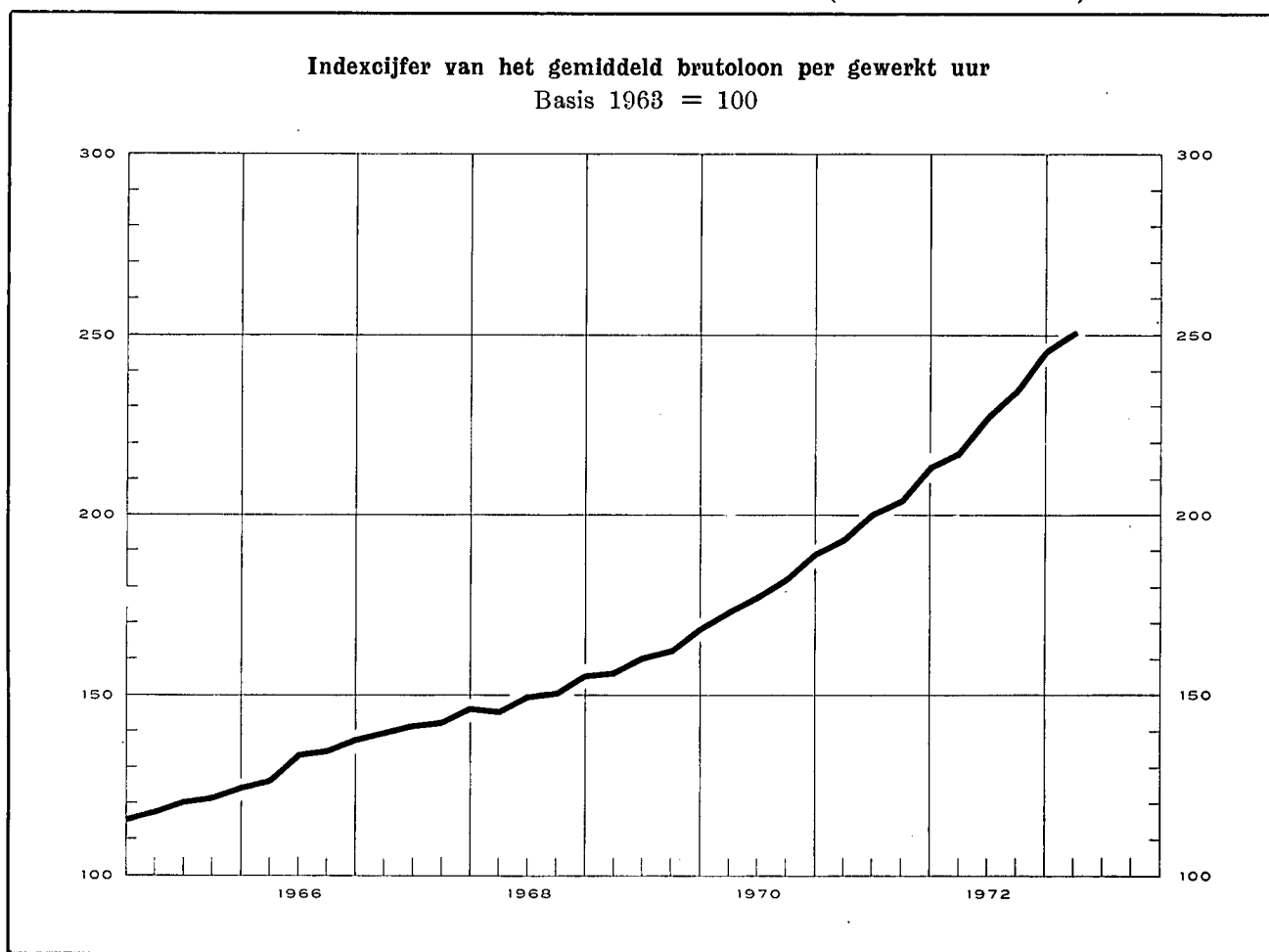

Indexcijfers van de bezoldigingen in de nijverheid

Basis 1963 = 100 *

Bronnen : kol. (1) - (2) - (3) : N.B.B. (wijze van opstelling, zie Novembernummer 1957, blz. 415). — kol. (4) : R.M.Z. - berekeningen N.B.B. (zie noot). — kol. (5) : I.R.E.S.

	Gemiddeld brutoloon per gewerkt uur (1)	Type-uurloon 1		Indexcijfer van de loonmassa 2 (4)	Indexcijfer der arbeidskosten 3 (5)
		Geschoold arbeider (2)	Onge-schoold arbeider (3)		
1965	121	119	121	122	127
1966	133	131	133	131	140
1967	143	139	143	135	152
1968	150	146	151	140	161
1969	162	158	163	154	175
1970	181	174	182	172	198
1971	203	195	204	192	225
1972	232	218	231		259
1971 Maart	194	189	197		213
Juni	201	193	202		221
Sept.	205	197	206		227
Dec.	214	200	210		238
1972 Maart	218	209	220		243
Juni	228	215	228		254
Sept. v	235	221	235		263
Dec. v	246	227	240		274
1973 Maart v	251	238	252		281

* Om de indexcijfers op basis 1963 = 100 om te zetten in indexcijfers basis 1953 = 100 volstaat het de bovenstaande cijfers te vermenigvuldigen met de volgende coëfficiënten : kolom (1) : 1,675; kolom (2) : 1,609; kolom (3) : 1,624; kolom (5) : 1,761.

1 Excl. de transportarbeiders.

2 Het betreft het eenvoudig indexcijfer van de totale bezoldigingen betaald aan de arbeiders op wie de maatschappelijke zekerheid toepasselijk is en die behoren tot de extractiebedrijven, de fabrieknijverheid, het bouwbedrijf, het vervoer en het verkeer. (Voor de bepaling van de totale

Algemene gemiddelden van de uurlonen der arbeiders

(sociale lasten inbegrepen)

Bron : V.B.O.

	België (Belgische franken)	West-Duitsland	Verenigd Koninkrijk	Nederland	Frankrijk	Italië
1964	55,98	111,3	88,3	90,4	91,8	94,4
1965	62,40	110,0	87,2	89,0	88,3	85,5
1966	68,73	105,9	85,5	89,8	85,0	80,1
1967	75,81	100,2	80,5	89,9	82,2	79,6
1968	82,92	96,2	68,3	89,3	83,7	76,3
1969	89,10	102,4	67,8	93,7	85,0	78,0
1970	97,87	111,7	n.b.	97,6	79,8	86,5
1971	111,16	111,8	n.b.	99,8	78,0	89,8
1968 Maart-April	81,46	96,0	68,6	88,7	81,3	77,2
Sept.-Oktober	84,38	96,5	67,9	89,9	86,8	76,5
1969 Maart-April	86,93	98,8	68,8	93,9	88,8	79,7
Sept.-Oktober	91,26	110,8	67,8	93,5	79,0	78,6
1970 Maart-April	96,05	110,0	n.b.	95,8	80,9	87,3
Sept.-Oktober	99,68	113,3	71,5	99,5	81,5	88,6
1971 Maart-April	108,22	112,1	n.b.	99,8	79,9	93,0
Sept.-Oktober	114,09	111,6	67,7	101,8	76,2	86,8
1972 Maart-April	123,97	109,1	n.b.	n.b.	n.b.	88,6

bezoldigingen, zie XVIIe Jaarverslag R.M.Z., blz. 278.)

3 Dit indexcijfer, waarin de steenkolenmijnen niet werden opgenomen, geeft de arbeidskosten per uur en niet de kosten per geproduceerde eenheid.

4 Het V.B.O. publiceert de buitenlandse uurlonen uitgedrukt in Belgische franken op basis van de wisselkoers. In de aldus verkregen percentages is geen rekening gehouden met de veranderingen van het Belgische en buitenlandse prijspeil : zij geven dus niet de verhouding van de reële lonen weer.

VI - 2. — GEMIDDELDE VERDIENDE BRUTO-UURLONEN IN DE NIJVERHEID

(mannen + vrouwen — in franken per uur)

Bron : N.I.S.

Bedrijfsgroepen en -sectoren	1967 oktober	1968 oktober	1969 oktober	1970 oktober	1971 april	1971 oktober	1972 april
<i>Extractieve nijverheid</i> ¹ :							
Steenkolenwinning (arbeiders ondergrond)	70,14	74,02	76,85	97,03	101,32	107,90	115,24
Bewerking van steenkolen (arb. bovengr.)	49,13	52,41	55,71	70,97	74,69	78,68	84,65
Groeven	54,01	56,88	61,10	67,05	73,97	77,89	83,52
Totaal extractieve nijverheid	62,97	66,20	69,35	85,97	90,58	96,02	102,87
<i>Fabrieksnijverheid</i> :							
Voedingsmiddelen (behalve dranken)	45,59	48,74	53,30	58,40	63,19	67,95	72,82
Dranken	50,56	54,13	59,15	63,90	67,48	72,77	77,31
Tabak	43,60	47,00	51,93	57,40	62,12	66,30	72,45
Textielindustrie	44,32	46,55	51,52	56,05	61,22	63,67	69,79
Schoeisel, kleding	37,66	39,90	43,67	49,04	52,17	54,03	58,30
Hout (behalve meubelen)	48,00	50,69	55,62	62,88	67,38	70,22	73,89
Meubelindustrie	49,18	53,16	58,19	65,14	67,37	70,48	74,19
Papier, papierwaren	50,88	53,17	59,82	65,91	71,21	74,88	80,51
Druk- en boekbindersbedrijf	56,79	61,45	65,12	72,40	76,94	85,15	88,70
Leder (behalve schoeisel, kleding)	43,38	46,62	50,91	55,01	59,39	62,12	65,63
Rubber- en plasticindustrie	51,42	54,05	60,09	66,39	71,86	75,59	83,16
Chemische industrie	59,59	61,49	67,83	75,15	81,88	86,21	95,06
Petroleumindustrie	85,10	88,22	94,01	105,03	117,99	123,38	130,27
Steen, glas, aardewerk, enz.	53,46	56,02	61,56	68,36	76,18	77,89	84,83
Metallurgische basisindustrie	62,98	66,23	72,94	80,93	89,22	93,55	100,21
Metaalverwerkende industrie, behalve machines en transportmaterieel	52,12	54,88	60,08	67,65	72,85	75,62	82,29
Machines, behalve elektrische	56,20	59,18	63,93	71,66	77,63	81,42	88,23
Elektrotechnische industrie	51,19	54,46	60,11	67,59	73,84	76,89	84,16
Transportmaterieel	59,53	63,21	69,93	79,46	85,63	88,52	95,55
Totaal fabrieksnijverheid	51,36	54,22	59,54	66,16	71,83	75,14	81,23
waarvan : mannen	55,92	59,04	64,79	71,98	78,09	81,72	88,06
vrouwen	37,67	39,79	43,82	48,70	53,05	55,41	60,60
<i>Bouwnijverheid</i> ¹	55,71	57,89	62,22	71,90	77,05	78,11	83,95
<i>Algemeen gemiddelde voor de nijverheid</i> :							
Totaal (mannen + vrouwen)	52,84	55,60	60,62	68,39	73,91	76,96	83,05
waarvan : mannen	56,42	59,34	64,59	73,04	78,83	82,04	88,82

¹ Mannen alleen.

Bibliografische referenties : *Statistisch Jaarboek voor België. — Statistisch Tijdschrift van het N.I.S. — I.R.E.S. — Jaarverslagen van de R.M.Z. — Arbeidsblad. — Tijdschrift van het V.B.O.*

VII. — PRIJZEN EN PRIJSINDEXCIJFERS
1. — GROOTHANDELSPRIJZEN OP DE WERELDMARKTEN

Daggemiddelden	Tarwe in Canada	Koffie te New York Santos IV	Merinoswol 64 S in het Verenigd Koninkrijk	Katoen in de Verenigde Staten (12 markten)	Rubber te Londen « Spot » price nr 1	Koper te Londen	Tin te Londen slotkoers	Oudijzer in de Verenigde Staten	Ruwe petroleum in West-Texas
	\$ per 60 lbs	cents per lb	d per Kg.	\$ per 100 lbs	£ per M.T.	£ per long ton	\$ per long ton	\$ per barrel	
1965	1,91	44,7	85	30,40	190,6	461	1.391	35,2	2,89
1966	2,04	40,8	93	26,40	179,1	546	1.276	31,0	2,89
1967	2,02	37,8	86	23,00	151,6	411	1.209	27,0	2,88
1968	1,93	37,4	97	27,20	170,8	517	1.302	27,1	2,90
1969	1,85	40,8	91	25,40	222,2	611	1.428	31,5	3,00
1970	1,76	54,6	79	25,10	180,4	579	1.503	42,0	3,02
1971	1,74	44,8	72	27,70	143,7	444	1.437	36,8	3,26
1972	1,90	51,0	121	34,25	147,9	428	1.506	38,1	3,33
1970 4 ^e kwartaal	1,79	56,0	70	24,80	165,5	455	1.498	40,2	3,02
1971 1 ^e kwartaal	1,79	50,1	69	25,10	154,1	441	1.452	39,2	3,19
2 ^e kwartaal	1,76	43,1	73	26,47	155,6	477	1.462	37,0	3,27
3 ^e kwartaal	1,76	42,5	74	29,63	135,7	448	1.425	35,8	3,27
4 ^e kwartaal	1,65	43,3	73	30,60	130,2	412	1.411	34,0	3,33
1972 1 ^e kwartaal	1,66	44,9	84	34,97	131,5	429	1.433	36,7	3,33
2 ^e kwartaal	1,70	46,9	99	38,50	136,7	423	1.474	37,2	3,33
3 ^e kwartaal	1,84	56,1	119	34,00	143,7	428	1.539	39,2	3,33
4 ^e kwartaal	2,42	56,0	180	29,53	179,6	431	1.579	39,8	3,33
1971 December	1,64	44,4	74	32,00	132,3	411	1.417	33,0	3,33
1972 Januari	1,66	44,7	79	34,40	133,7	419	1.412	36,0	3,33
Februari	1,66	44,4	86	35,20	131,4	427	1.413	38,0	3,33
Maart	1,67	45,5	87	35,30	129,5	442	1.475	36,0	3,33
April	1,69	46,1	93	37,70	131,1	433	1.497	35,5	3,33
Mei	1,71	47,1	97	39,70	139,5	423	1.467	37,0	3,33
Juni	1,69	47,4	108	38,10	139,4	412	1.457	36,0	3,33
Juli	1,70	52,5	106	37,10	146,0	423	1.530	38,5	3,33
Augustus	1,81	58,9	119	34,90	140,7	427	1.531	40,5	3,33
September	2,01	57,0	133	30,00	144,5	434	1.557	40,5	3,33
Oktober	2,29	55,7	182	27,30	168,5	429	1.571	38,5	3,33
November	2,33	56,1	172	29,20	178,3	428	1.576	40,5	3,33
December	2,63	56,3	185	32,10	191,9	436	1.591	40,5	3,33

VII - 2. — INDEXCIJFERS VAN DE GROOTHANDELSPRIJZEN OP DE WERELDMARKTEN

Basis 1963 = 100

Bronnen : Comtel Reuter — Moody's Investors Service — Der Volkswirt.

Maandgemiddelden of maanden	Reuter-indexcijfer	Moody-indexcijfer	Schulze-indexcijfers		
			Algemeen	Nijverheid	Voeding
1965	98	103	102	106	96
1966	97	106	103	106	97
1967	94	99	100	102	95
1968	107	98	100	104	93
1969	115	106	103	108	95
1970	120	111	105	108	100
1971	113	101	105	109	100
1972	128	113	116	121	109
1971 1 ^e kwartaal	116	104	104	106	102
2 ^e kwartaal	114	101	105	110	100
3 ^e kwartaal	112	98	106	110	99
4 ^e kwartaal	110	100	106	111	100
1972 1 ^e kwartaal	119	106	113	118	105
2 ^e kwartaal	119	108	115	120	106
3 ^e kwartaal	127	115	116	120	108
4 ^e kwartaal	147	122	122	125	118
1973 1 ^e kwartaal	179	134	136	138	130
1972 April	118	107	115	120	106
Mei	119	109	115	120	106
Juni	119	109	115	120	106
Juli	122	113	114	120	105
Augustus	126	115	116	120	108
September	132	117	118	121	112
Oktober	141	119	121	125	115
November	146	121	121	124	116
December	155	127	123	127	122
1973 Januari	171	130	129	132	123
Februari	178	135	136	138	132
Maart	188	137	142	145	136
April	188	137	140	141	137

VII - 3. — INDEXCIJFERS VAN DE GROOTHANDELSPRIJZEN IN BELGIE

Basis 1963 = 100*

Bron : M.E.Z.

Maandgemiddelden of maanden	Algemeen indexcijfer	Landbouwprodukten			Industriële produkten								Gezamenlijke industriële produkten in de drie produktiestadia		
		Algemeen indexcijfer	Dierlijke	Plantaardige	Algemeen indexcijfer	Inheemse produkten	Ingevoerde produkten	Delfstoffen	Metalen en metaalprodukten	Textiel- produkten	Scheikundige produkten	Bouw- materialen	Grondstoffen	Halffabrikaten	Fabrikaten
1965	105,8	105,8	111,3	101,0	105,8	103,4	109,7	106,9	107,9	97,5	104,0	110,7	105,4	106,0	105,9
1966	108,2	110,5	113,7	107,5	107,7	104,5	113,5	106,9	108,6	99,4	106,2	112,2	104,9	109,4	108,3
1967	107,0	110,4	114,3	106,9	106,3	104,5	107,7	105,5	106,9	95,0	106,5	119,2	99,8	107,6	109,5
1968	107,3	109,2	117,4	102,1	106,9	106,0	106,2	105,4	107,4	96,2	106,5	121,9	99,4	109,3	110,0
1969	112,6	118,1	121,5	115,2	111,3	109,5	111,7	107,5	114,8	97,7	108,4	125,1	102,3	116,9	113,4
1970	118,0	120,3	117,1	123,5	117,5	116,3	117,7	114,5	129,2	101,4	110,3	130,2	109,1	120,9	120,4
1971 ¹	117,3	115,0	119,7	111,1	117,9	118,3	114,8	119,0	125,9	105,3	108,6	136,8	110,8	119,0	121,7
1972	122,1	121,6	130,2	114,2	122,3	123,2	116,8	119,8	127,6	114,6	112,5	141,8	114,7	124,1	125,9
1971 1 ^o kwartaal ¹	116,7	116,1	118,9	113,6	116,9	117,1	114,2	118,4	126,0	102,7	107,4	135,4	110,0	118,2	120,4
2 ^o kwartaal ...	117,1	114,1	116,3	112,1	117,9	117,7	116,2	118,9	126,4	105,6	107,1	136,5	112,1	119,3	120,7
3 ^o kwartaal ...	117,9	115,6	119,1	112,5	118,5	118,8	115,6	120,0	125,8	106,8	108,9	137,1	111,5	119,6	122,1
4 ^o kwartaal ...	117,5	114,5	124,2	106,1	118,4	119,3	113,6	118,6	125,3	106,2	110,8	138,0	109,8	118,9	123,4
1972 1 ^o kwartaal ...	119,1	115,9	128,9	104,9	120,0	121,1	114,1	118,6	126,2	111,1	112,3	140,4	111,4	121,0	124,7
2 ^o kwartaal ...	120,9	119,8	129,8	111,2	121,2	122,2	115,3	119,3	127,2	112,5	111,8	141,8	112,9	123,2	125,2
3 ^o kwartaal ...	122,3	122,0	128,9	116,0	122,5	123,8	115,4	120,0	128,3	113,9	112,3	142,5	114,0	125,0	126,2
4 ^o kwartaal ...	126,1	128,7	133,2	124,6	125,6	125,6	122,2	121,4	128,9	121,0	113,5	142,7	120,4	127,3	127,3
1973 1 ^o kwartaal ...	131,2	137,8	138,4	137,4	129,7	128,3	129,9	121,1	132,8	129,1	115,9	144,6	127,3	134,1	128,2
1972 April	120,4	117,6	129,3	107,6	121,2	122,0	115,5	119,2	127,0	112,7	112,4	141,5	113,0	123,2	125,0
Mei	121,0	120,8	133,0	110,4	121,2	122,1	115,4	119,3	126,9	112,9	111,2	142,0	113,0	123,2	125,0
Juni	121,2	120,9	127,2	115,5	121,3	122,5	115,1	119,3	127,7	111,8	111,8	142,0	112,8	123,1	125,7
Juli	121,2	119,3	124,1	114,9	121,7	123,2	114,3	119,4	128,2	113,0	112,0	142,0	113,4	123,8	125,7
Augustus	122,4	123,0	131,1	115,8	122,4	123,8	114,7	120,0	128,3	113,3	112,3	142,7	113,4	125,0	126,4
September ...	123,4	123,8	131,4	117,2	123,3	124,3	117,2	120,7	128,3	115,4	112,5	142,7	115,3	126,1	126,6
Oktober	124,8	125,7	131,1	120,9	124,6	125,0	120,2	121,2	128,7	118,5	112,5	142,7	118,0	127,0	127,1
November ...	126,1	128,7	133,4	124,4	125,6	125,6	122,4	121,5	128,7	120,8	113,8	142,7	120,8	127,3	127,4
December ...	127,4	131,6	135,1	128,5	126,5	126,3	124,0	121,4	129,3	124,0	114,2	142,7	122,3	127,7	127,5
1973 Januari	129,7	135,1	134,3	136,0	128,5	127,5	128,1	121,0	131,4	127,5	114,7	142,7	125,6	132,0	127,7
Februari	131,4	137,9	138,6	137,2	129,8	128,8	129,6	121,0	132,8	129,1	116,2	145,3	127,5	134,1	128,4
Maart	132,6	140,5	142,2	138,9	130,8	128,7	132,1	121,3	134,1	130,8	116,7	145,8	128,8	136,3	128,4
April	133,6	146,5	147,6	145,5	130,6	128,2	128,6	121,6	134,4	125,9	115,7	145,8	129,0	135,6	128,2

* Indexcijfers oorspronkelijk berekend op basis 1960-68 = 100 omgezet in basis 1963 = 100.

¹ Nieuwe reeks. De nieuwe indexcijfers worden berekend volgens prijzen vrij van belasting over de toegevoegde waarde; de oude prijzen bevatten sommige overdrachtaksen.

VII · 3. — INDEXCIJFERS VAN DE GROOTHANDELSPRIJZEN IN BELGIE

Basis 1963 = 100

INHEEMSE EN INGEVOERDE INDUSTRIELE PRODUCTEN

Bron : M.E.Z.

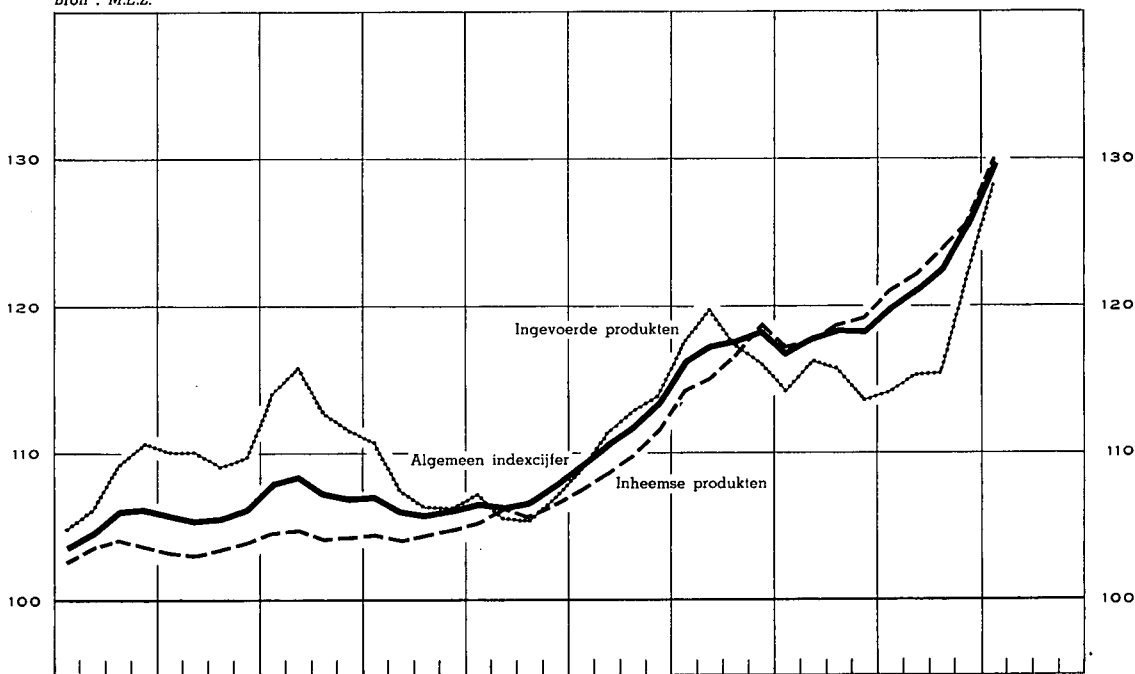

INHEEMSE EN INGEVOERDE INDUSTRIELE PRODUCTEN
Prijzen in drie produktiestadia

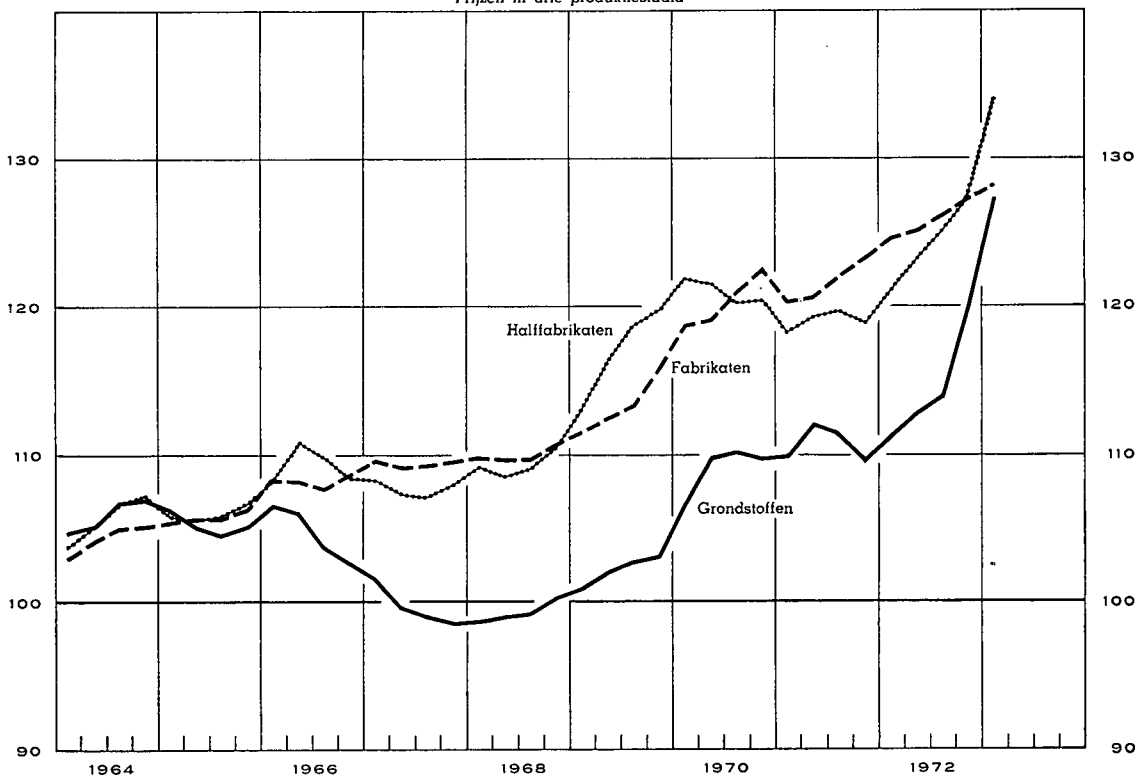

VII - 4a. — PRIJSINDEXCIJFERS BIJ CONSUMPTIE IN BELGIE

Basis 1966 = 100 *

Bron : M.E.Z.

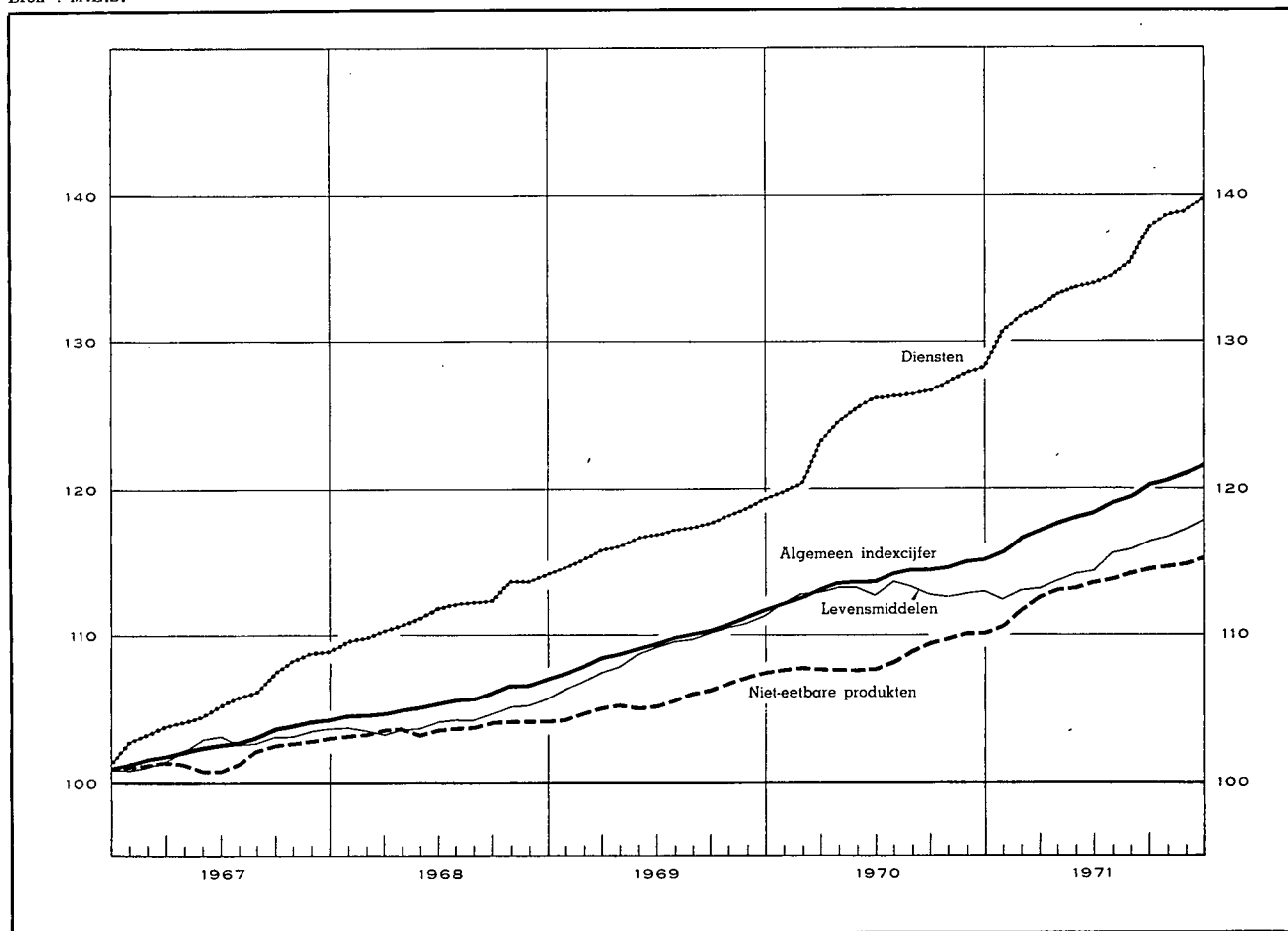

Maandgemiddelden	Algemeen indexcijfer	Levensmiddelen	Niet-eetbare producten	Diensten
1966	100,00	100,00	100,00	100,00
1967	102,91	102,52	101,84	105,83
1968	105,69	104,28	103,81	111,79
1969	109,65	109,10	105,81	116,97
1970	113,94	112,90	108,64	125,17
1971	118,89	115,05	113,56	135,04

* Om het algemene indexcijfer op basis 1966 = 100 om te zetten in een indexcijfer op basis 1971 = 100, volstaat het dit cijfer te vermenigvuldigen met de coëfficiënt 0,8411.

VII - 4b. — PRIJSINDEXCIJFERS BIJ CONSUMPTIE IN BELGIE

Basis 1971 = 100 *

Bron : M.E.Z.

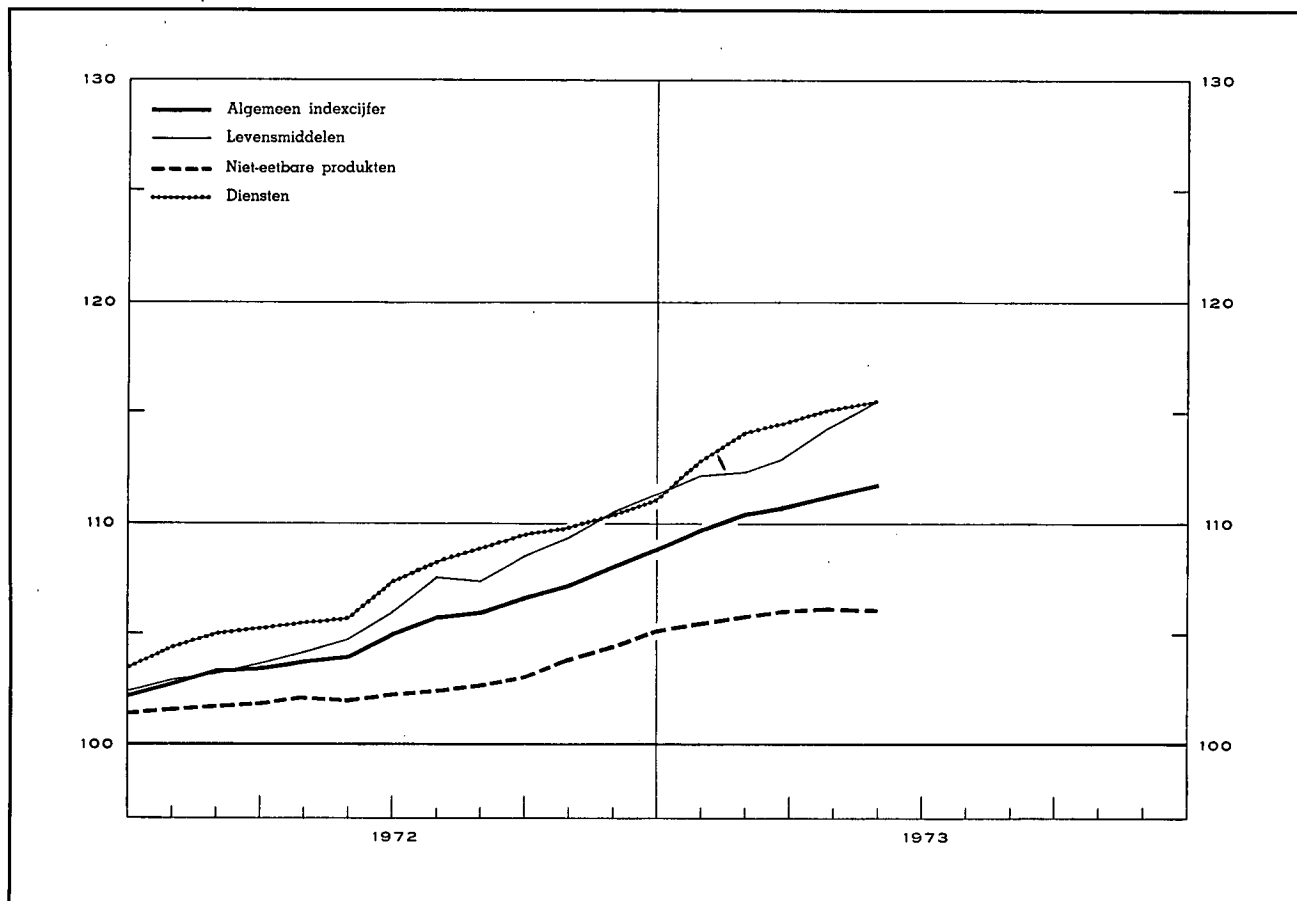

Maandgemiddelden of maanden	Algemeen indexcijfer		Levensmiddelen		Niet-eetbare produkten		Diensten	
	1972	1973	1972	1973	1972	1973	1972	1973
1971	100,00		100,00		100,00		100,00	
1972	105,45		106,60		102,80		107,61	
1 ^o kwartaal	103,21	110,34	103,25	112,49	101,76	105,87	104,90	113,85
2 ^o kwartaal	104,30		104,96		102,14		106,22	
3 ^o kwartaal	106,18		107,82		102,77		108,90	
4 ^o kwartaal	108,10		110,40		104,52		110,42	
Januari	102,80	109,85	102,84	112,15	101,63	105,62	104,41	112,85
Februari	103,35	110,46	103,25	112,36	101,74	105,90	105,03	114,22
Maart	103,48 ¹	110,70	103,65	112,95	101,92	106,10	105,27	114,49
April	103,84	111,33	104,19	114,34	102,13	106,28	105,53	115,06
Mei	104,03	111,79	104,71	115,55	102,01	106,23	105,72	115,53
Juni	105,04		105,97		102,28		107,41	
Juli	105,82		107,56		102,48		108,28	
Augustus	106,00		107,36		102,71		108,90	
September	106,71		108,53		103,13		109,52	
Oktober	107,32		109,35		103,91		109,79	
November	108,11		110,52		104,47		110,44	
December	108,87		111,32		105,19		111,03	

* Om het algemene indexcijfer op basis 1971 = 100 om te zetten in een indexcijfer op basis 1966 = 100, volstaat het dit cijfer te vermenigvuldigen met de coëfficiënt 1,1889.

¹ Vanaf maart 1972 werd de weging van de verschillende bestanddelen van het indexcijfer aangepast aan de wijzigingen die zich voordeden in de

Bibliografische referenties : *Statistisch Jaarboek voor België*. — *Statistisch Tijdschrift van het N.I.S.* — *Arbeidstat.* — *I.R.E.S.* — *Der Volkswirt.* — *Wirtschaft und Statistik.* — *Bulletin mensuel de statistique (O.V.N.).* — *Monthly Digest of Statistics.* — *Bulletin statistique*

structuur van de verbruiksuitgaven van de gezinnen. De weging van de levensmiddelen werd teruggebracht van 41,55 tot 30 pct., die van de niet-eetbare produkten stijgt van 37,02 tot 40 pct. en die van de diensten van 21,48 tot 30 pct.

de I.I.N.S.E.E. — *Principaux indicateurs économiques (O.E.S.O.).* — *Financiële dagbladen : Agéfi, Het Financieel Dagblad, The Financial Times, Le Nouveau Journal.*

VIII. — BUITENLANDSE HANDEL VAN DE B.L.E.U.

INVOER, UITVOER EN HANDELSBALANS
Maandgemiddelden in miljarden franken

Bron : N.I.S.

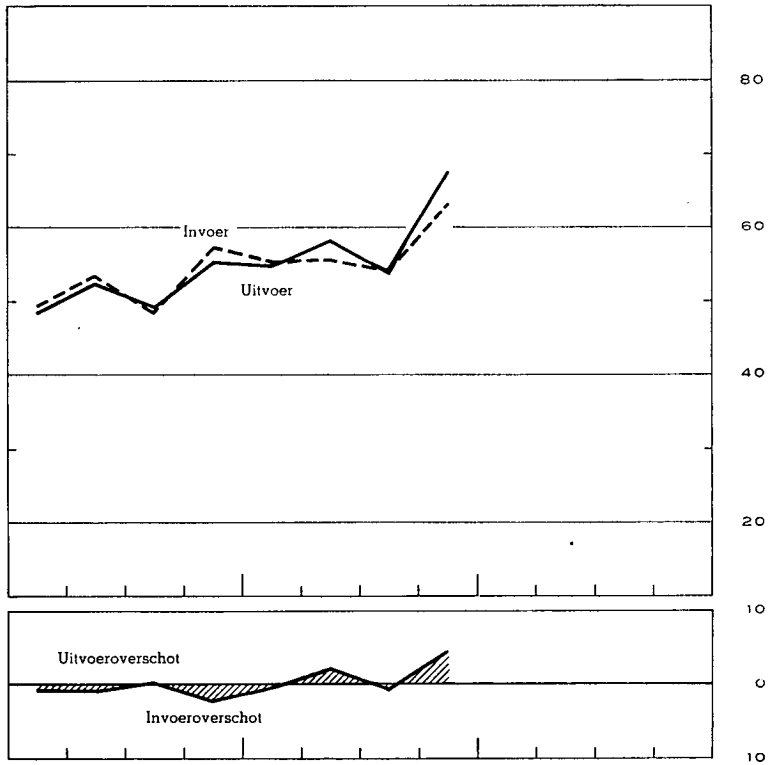
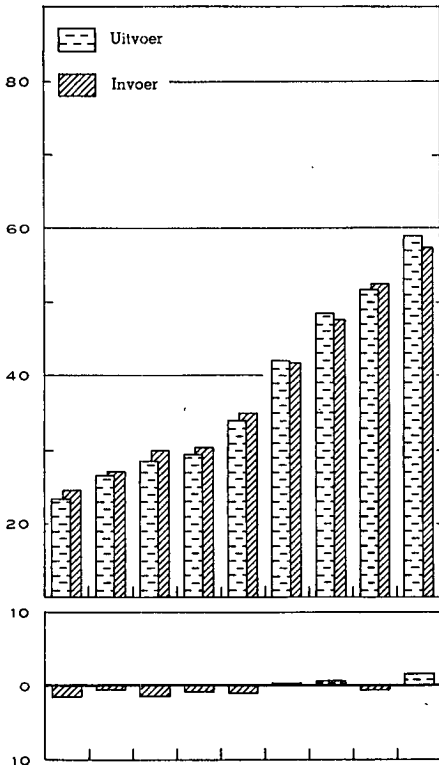

Bron : N.I.S — Berekeningen N.B.B.

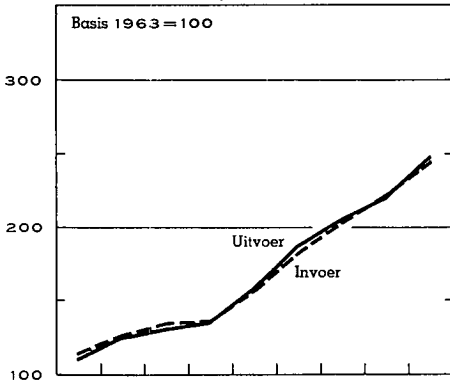

INDEXCIJFERS VAN HET VOLUME

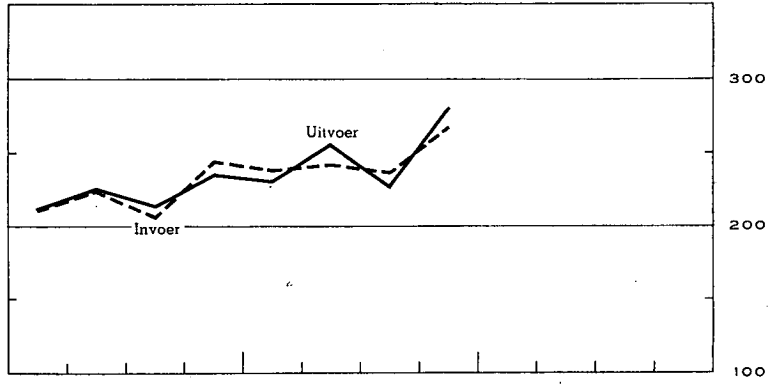

INDEXCIJFERS VAN DE GEMIDDELTE WAARDEN PER EENHEID EN VAN DE RUILVOET

Bron : N.I.S — Berekeningen N.B.B.

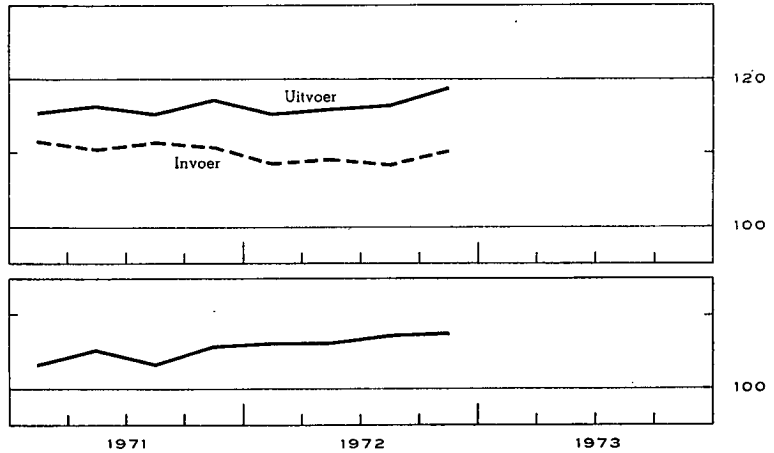
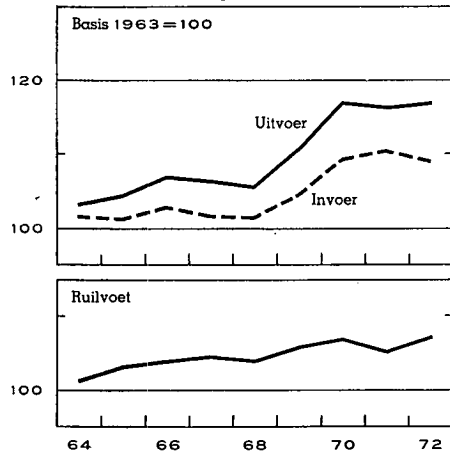

VIII . 1. — BUITENLANDSE HANDEL VAN DE B.L.E.U. — ALGEMENE TABEL

Maandgemiddelden	Bron : N.I.S.				Bron : N.I.S. — Berekeningen N.B.B.				
	Waarde : (miljarden franken)			Percentage uitvoer invoer	Indexcijfers basis 1968 = 100				ruilvoet 1
	Invoer	Uitvoer	Handels- balans		hoeveelheid		prijzen		
				invoer	uitvoer	bij invoer	bij uitvoer		
1965	27,1	26,6	— 0,5	98	125,6	126,1	101,3	104,6	103,3
1966	29,9	28,5	— 1,4	95	134,9	131,6	102,9	107,0	104,0
1967	30,4	29,5	— 0,9	97	136,1	135,7	101,8	106,6	104,7
1968	35,0	34,0	— 1,0	97	157,5	158,5	101,6	105,7	104,0
1969	41,8	42,0	+ 0,2	101	183,3	188,0	104,5	110,7	105,9
1970	47,6	48,3	+ 0,7	102	204,0	206,2	109,3	116,9	107,0
1971	52,4	51,7	— 0,7	99	222,0	221,0	110,6	116,4	105,2
1972	57,2	59,0	+ 1,8	103	245,5	248,8	109,2	117,1	107,2
1970 4 ^e kwartaal	51,8	52,9	+ 1,1	102	220,0	229,5	109,3	114,7	104,9
1971 1 ^e kwartaal	49,4	48,7	— 0,7	98	210,5	211,6	111,8	115,6	103,4
2 ^e kwartaal	53,4	52,6	— 0,8	98	224,6	225,4	110,6	116,5	105,3
3 ^e kwartaal	48,7	49,2	+ 0,5	101	206,9	214,7	111,7	115,5	103,4
4 ^e kwartaal	57,5	55,5	— 2,0	97	244,8	236,5	110,9	117,4	105,9
1972 1 ^e kwartaal	55,5	55,3	— 0,2	98	239,8	231,7	108,8	115,5	106,2
2 ^e kwartaal	55,7	58,2	+ 2,5	104	241,5	256,5	109,2	116,1	106,3
3 ^e kwartaal	54,2	54,0	— 0,2	100	236,7	229,0	108,7	116,7	107,4
4 ^e kwartaal	63,3	67,8	+ 4,5	107	268,8	280,2	110,4	119,0	107,8
1972 Eerste 2 maanden	51,7	52,1	+ 0,4	101					
Eerste 3 maanden	55,5	55,3	— 0,2	100	239,8	231,7	108,8	115,5	106,2
Eerste 4 maanden	54,7	55,0	+ 0,3	101					
Eerste 5 maanden	54,8	55,8	+ 1,0	102					
Eerste 6 maanden	55,6	56,7	+ 1,1	102	240,7	244,1	109,0	115,8	106,2
Eerste 7 maanden	54,8	56,2	+ 1,4	103					
Eerste 8 maanden	54,9	55,1	+ 0,2	100					
Eerste 9 maanden	55,2	56,1	+ 0,9	102	239,3	239,1	108,9	116,1	106,6
Eerste 10 maanden	56,2	57,2	+ 1,0	102					
Eerste 11 maanden	56,7	57,6	+ 0,9	102					
12 maanden	57,2	59,0	+ 1,8	103	245,5	248,8	109,2	117,1	107,2
1973 1 ^e maand	63,0	59,7	— 3,3	95					
Eerste 2 maanden ... v	63,6	60,9	— 2,7	96					

1 Ruilvoet = $\frac{\text{indexcijfer van de uitvoerprijzen}}{\text{indexcijfer van de invoerprijzen}}$

N. B. — Wat de indexcijfers van de hoeveelheid, de prijzen en de ruilvoet betreft, wijkt het gemiddelde van de kwartaalcijfers af van het jaarlijkse indexcijfer omdat in dat laatste ook seizoenproducten en sommige artikelen waarvan de bewegingen sporadisch zijn, worden opgenomen. Laattijdige verbeteringen van het N.I.S. worden niet in aanmerking genomen.

VIII - 2. — UITVOER VAN DE B.L.E.U. — Indeling naar de aard der produkten

(Miljarden franken)

Bron : N.I.S. (indeling van de N.B.B. volgens de Type-classificatie voor de Internationale handel van de O.V.N.).

Maandgemiddelden	Metaal- verwer- kende bedrij- ven	Ijzer- en staal- nijver- heid	Textiel	Schei- kundige produk- ten	Non- ferro- metalen	Land- bouw- produk- ten	Dia- mant- nijver- heid	Petro- leum- nijver- heid	Voe- dings- bedrij- ven	Papier en boeken	Hout en meubelen	Glas en spiegel- glas	Huiden, leder en schoeisel	Rubber	Steen- groeven	Bouw- mate- rialen uit cement en uit gips	Bewerk- te tabak	Steen- kolen- nijver- heid	Cera- mieik	Cement	Diver- sen	Totaal
1965	7,07	4,13	3,78	2,02	2,22	1,16	1,22	0,69	0,72	0,54	0,43	0,58	0,27	0,16	0,17	0,12	0,10	0,18	0,08	0,09	0,86	26,59
1966	7,34	3,95	4,17	2,19	2,81	1,22	1,50	0,67	0,81	0,63	0,49	0,61	0,30	0,18	0,17	0,13	0,10	0,12	0,07	0,07	0,92	28,45
1967	7,53	4,24	3,85	2,45	2,63	1,54	1,54	0,68	0,87	0,67	0,53	0,67	0,29	0,19	0,18	0,14	0,11	0,13	0,08	0,07	0,91	29,30
1968	8,58	4,78	4,35	3,17	3,22	1,75	1,73	0,95	0,98	0,81	0,63	0,75	0,31	0,23	0,19	0,16	0,15	0,11	0,08	0,07	1,02	34,02
1969	10,97	5,96	5,22	4,02	3,83	2,13	1,93	1,27	1,25	1,08	0,81	0,80	0,41	0,29	0,21	0,17	0,13	0,11	0,10	0,07	1,18	41,94
1970	13,24	7,12	5,48	4,90	4,29	2,56	1,83	1,14	1,50	1,23	0,91	0,93	0,41	0,34	0,23	0,20	0,13	0,15	0,11	0,08	1,59	48,37
1971	15,40	6,64	6,05	5,68	3,18	2,95	1,93	1,22	1,72	1,33	1,16	0,91	0,44	0,40	0,24	0,23	0,14	0,13	0,13	0,10	1,53	51,51
1972	16,95	7,66	6,91	6,73	3,25	3,56	2,47	1,59	2,10	1,50	1,42	1,08	0,53	0,43	0,27	0,26	0,18	0,12	0,16	0,10	1,72	58,99
1970 4 ^e kwartaal	15,23	6,76	6,09	5,30	4,04	3,18	2,12	1,35	1,62	1,31	1,11	1,10	0,43	0,38	0,26	0,24	0,14	0,21	0,12	0,10	1,80	52,89
1971 1 ^e kwartaal	14,20	6,67	5,75	5,42	3,16	2,78	1,79	0,98	1,45	1,25	1,02	0,94	0,37	0,36	0,22	0,20	0,11	0,17	0,10	0,08	1,68	48,70
2 ^e kwartaal	16,06	6,78	6,14	5,46	3,30	2,93	2,21	1,27	1,71	1,34	1,14	0,87	0,49	0,42	0,24	0,24	0,14	0,12	0,13	0,09	1,49	52,57
3 ^e kwartaal	14,47	6,74	5,53	5,63	3,06	2,63	1,78	1,47	1,71	1,26	1,07	0,83	0,42	0,37	0,24	0,23	0,12	0,10	0,14	0,10	1,33	49,23
4 ^e kwartaal	16,85	6,39	6,78	6,19	3,19	3,48	1,95	1,15	2,00	1,44	1,40	0,99	0,51	0,45	0,26	0,26	0,17	0,14	0,15	0,12	1,66	55,53
1972 1 ^e kwartaal	14,19	7,31	6,79	6,24	3,04	3,36	2,01	1,18	2,05	1,49	1,32	1,05	0,46	0,46	0,22	0,22	0,14	0,12	0,14	0,08	1,62	53,49
2 ^e kwartaal	18,94	7,66	6,80	6,48	3,36	3,29	2,42	1,80	2,13	1,48	1,42	0,99	0,54	0,36	0,30	0,28	0,13	0,10	0,16	0,10	1,92	60,68
3 ^e kwartaal	15,08	6,96	5,92	6,55	2,91	3,52	2,44	1,69	1,99	1,35	1,23	0,97	0,47	0,38	0,28	0,26	0,19	0,11	0,16	0,09	1,43	53,98
4 ^e kwartaal	19,58	8,72	8,12	7,63	3,69	4,07	3,02	1,69	2,22	1,69	1,71	1,31	0,66	0,51	0,30	0,31	0,24	0,13	0,19	0,12	1,89	67,80
1972 1 ^e maand	14,05	7,14	6,03	5,77	3,08	3,23	1,85	1,05	2,09	1,32	1,17	1,05	0,44	0,42	0,19	0,20	0,15	0,14	0,11	0,07	1,23	50,78
Eerste 2 maanden ...	13,85	7,02	6,30	5,75	2,90	3,13	1,66	1,12	2,04	1,43	1,22	1,01	0,42	0,42	0,21	0,21	0,15	0,12	0,12	0,07	1,55	50,70
Eerste 3 maanden ...	14,19	7,31	6,79	6,24	3,04	3,36	2,01	1,18	2,05	1,49	1,32	1,05	0,46	0,46	0,22	0,22	0,14	0,12	0,14	0,08	1,62	53,49
Eerste 4 maanden ...	16,09	7,22	6,72	6,18	3,02	3,27	1,95	1,30	2,02	1,47	1,33	1,01	0,48	0,40	0,23	0,22	0,14	0,11	0,14	0,08	1,76	55,14
Eerste 5 maanden ...	16,27	7,37	6,69	6,24	3,11	3,30	2,13	1,41	2,06	1,47	1,34	1,01	0,48	0,41	0,25	0,24	0,14	0,12	0,14	0,09	1,70	55,97
Eerste 6 maanden ...	16,56	7,48	6,80	6,36	3,20	3,32	2,21	1,49	2,09	1,49	1,37	1,02	0,50	0,42	0,26	0,25	0,14	0,11	0,15	0,09	1,77	57,08
Eerste 7 maanden ...	16,06	7,35	6,66	6,37	3,13	3,31	2,31	1,55	2,08	1,46	1,34	1,01	0,49	0,41	0,26	0,24	0,14	0,11	0,15	0,09	1,70	56,22
Eerste 8 maanden ...	15,63	7,30	6,45	6,33	3,05	3,37	2,13	1,55	2,03	1,43	1,30	0,99	0,48	0,40	0,26	0,24	0,15	0,11	0,15	0,09	1,66	55,10
Eerste 9 maanden ...	16,07	7,31	6,50	6,42	3,11	3,39	2,29	1,56	2,06	1,44	1,32	1,00	0,49	0,41	0,27	0,25	0,16	0,11	0,15	0,09	1,65	56,05
Eerste 10 maanden ...	16,50	7,43	6,74	6,53	3,16	3,44	2,21	1,58	2,08	1,48	1,37	1,04	0,51	0,42	0,27	0,26	0,16	0,11	0,16	0,09	1,68	57,22
Eerste 11 maanden ...	16,45	7,43	6,81	6,59	3,15	3,49	2,42	1,60	2,07	1,49	1,39	1,06	0,52	0,42	0,27	0,26	0,16	0,12	0,16	0,10	1,69	57,65
12 maanden	16,95	7,66	6,91	6,73	3,25	3,56	2,47	1,59	2,10	1,50	1,42	1,08	0,53	0,43	0,27	0,26	0,18	0,12	0,16	0,10	1,72	58,99
1973 1 ^e maand	17,09	7,87	7,45	7,26	3,03	3,78	0,94	1,81	2,10	1,68	1,66	1,12	0,54	0,44	0,28	0,27	0,21	0,09	0,18	0,08	1,78	59,66

N. B. — De inhoud van elke rubriek stemt met de benaming overeen, zelfs indien de produkten worden vervaardigd door een nijverheidstak die een andere hoofdactiviteit heeft.

De verbeteringen die in de totale gegevens van tabel VIII-1 werden aangebracht, konden niet worden gespreid over de verschillende produkten.

VIII - 3. — INVOER VAN DE B.L.E.U. — Indeling naar het gebruik der produkten

(Miljoenen franken)

Bron : N.I.S. — Berekeningen door de N.B.B.

Maandgemiddelden	Produktiegoederen bestemd voor												Verbruiksgoederen							Uitru-tings- goede- ren	Diver- sen 1	Alge- meen totaal			
	Totaal	de metaal- nijver- heid	de textiel- bedrij- ven	de land- bouw- en de voe- dings- mid- delen bedrij- ven	de dia- mant- nijver- heid	de hout- nijver- heid	de leder- nijver- heid	de papier- en gra- fische nijver- heid	de tabaks- nijver- heid	de bouw- bedrij- ven	de rubber- nijver- heid	de petro- leum- raffina- derijen	diverse produktiesectoren					Totaal	niet duurzame				duur- zame		
													brandstoffen		schei- kundige pro- dukten	metaal- pro- dukten	andere pro- dukten		voedingsmiddelen					andere	
													vloeibare	andere					dier- lijke pro- dukten						plant- aardige pro- dukten
1965	17.618	6.076	1.759	1.782	1.174	378	242	295	161	396	98	1.110	360	940	1.235	519	1.093	5.849	802	1.220	481	3.346	3.509	94	27.070
1966	19.740	7.195	1.855	2.024	1.508	403	258	317	147	487	109	1.033	420	851	1.384	538	1.211	6.110	829	1.295	515	3.471	4.000	42	29.892
1967	19.324	6.566	1.559	2.168	1.398	394	219	326	185	498	123	1.229	475	827	1.503	617	1.237	6.429	963	1.379	592	3.495	4.117	30	29.900
1968	23.120	8.185	1.804	2.229	1.899	405	237	354	149	538	155	1.711	558	1.000	1.826	604	1.466	7.236	1.034	1.416	712	4.074	4.278	88	34.722
1969	27.944	10.149	2.028	2.539	2.407	526	298	427	172	686	238	2.010	475	1.188	2.198	781	1.822	8.529	1.150	1.604	848	4.927	5.095	52	41.620
1970	31.151	11.989	1.932	3.105	1.600	510	276	511	181	823	276	2.200	557	1.498	2.534	1.005	2.154	9.417	1.319	1.746	970	5.382	6.716	59	47.343
1971	33.390	11.598	2.015	3.288	2.069	502	299	546	188	1.020	326	2.651	844	1.420	2.972	1.247	2.405	11.186	1.510	2.144	1.106	6.426	7.594	67	52.237
1972	36.018	12.254	2.221	3.367	2.325	639	343	553	201	1.084	310	3.373	718	1.585	3.325	1.141	2.579	13.252	1.852	2.319	1.320	7.761	7.910	63	57.243
1970 4 ^e kwartaal ...	32.940	12.019	1.897	3.499	1.825	522	272	520	176	908	298	2.679	651	1.521	2.752	1.146	2.255	10.025	1.578	1.791	990	5.666	8.774	62	51.801
1971 1 ^e kwartaal ...	31.736	11.218	1.976	3.450	1.677	414	339	558	183	879	306	2.171	657	1.466	2.873	1.181	2.388	10.766	1.526	1.963	1.078	6.199	6.863	73	49.438
2 ^e kwartaal ...	34.268	11.175	2.064	3.179	2.923	504	312	528	200	1.078	345	2.937	856	1.453	2.934	1.315	2.465	11.260	1.585	2.234	1.110	6.331	7.816	39	53.383
3 ^e kwartaal ...	30.655	10.355	1.806	2.973	1.595	510	252	531	171	1.044	333	2.601	672	1.483	2.961	1.179	2.189	10.785	1.388	2.029	1.061	6.307	7.163	69	48.672
4 ^e kwartaal ...	36.899	13.644	2.214	3.549	2.082	579	294	568	197	1.078	319	2.896	1.189	1.277	3.119	1.315	2.579	11.935	1.542	2.350	1.175	6.868	8.532	87	57.453
1972 1 ^e kwartaal ...	34.393	11.820	2.267	3.321	1.922	566	368	532	199	923	318	3.122	829	1.419	3.123	1.124	2.540	12.784	1.735	2.051	1.267	7.731	7.793	67	55.037
2 ^e kwartaal ...	35.531	11.657	2.303	3.255	2.490	610	363	536	220	1.124	302	3.140	624	1.609	3.490	1.191	2.617	12.986	1.916	2.285	1.275	7.510	7.796	59	56.372
3 ^e kwartaal ...	34.291	12.362	1.895	2.981	2.093	611	276	542	182	1.041	266	3.509	632	1.460	3.054	1.073	2.314	12.579	1.790	2.206	1.276	7.307	7.306	68	54.244
4 ^e kwartaal ...	39.855	13.179	2.420	3.912	2.797	771	365	604	203	1.248	352	3.719	787	1.852	3.633	1.177	2.836	14.658	1.967	2.733	1.461	8.397	8.744	64	63.321

1 Rubriek die vooral produkten omvat waarvoor een vertrouwelijk tarief geldt.

N. B. — De verbeteringen die in de totale gegevens van tabel VIII-1 werden aangebracht, konden niet worden gespreid over de verschillende goederensoorten.

VIII - 4a. — INDEXCIJFERS VAN DE GEMIDDELDE WAARDEN PER EENHEID *

Basis 1963 = 100

Bron : N.I.S. — Berekeningen N.B.B.

	1965	1966	1967	1968	1969	1970	1971	1972	1970	1971				1972			
									4e kwart.	1e kwart.	2e kwart.	3e kwart.	4e kwart.	1e kwart.	2e kwart.	3e kwart.	4e kwart.
INVOER (C.I.F.) — Indeling naar het gebruik der produkten																	
Productiegoederen	100,1	101,6	100,3	100,3	103,0	107,8	108,6	104,8	106,7	109,3	108,4	108,8	107,8	104,2	105,3	103,4	105,3
Verbruiksgoederen	105,1	105,9	104,6	103,4	106,4	110,2	112,1	115,0	112,8	114,8	112,5	113,3	111,9	114,1	112,8	116,9	118,2
Uitrustingsgoederen	99,6	103,5	103,4	104,3	107,8	112,2	117,0	120,2	115,9	115,8	114,8	120,6	121,8	119,0	118,8	120,7	121,8
Totaal ...	101,3	102,9	101,8	101,6	104,5	109,3	110,6	109,2	109,3	111,8	110,6	111,7	110,9	108,8	109,2	108,7	110,4
UITVOER (F.O.B.) — Indeling naar de aard der produkten																	
IJzer- en staalnijverheid	101,5	100,7	100,0	98,4	108,4	130,0	124,0	122,5	125,5	123,4	123,5	125,7	123,6	120,0	121,1	122,8	125,4
Metaalverwerkende bedrijven	104,0	106,8	109,7	108,7	112,1	119,3	123,0	125,8	120,3	121,7	122,5	119,8	128,4	123,6	124,8	124,6	128,5
Non-ferrometalen	123,8	150,5	143,5	154,0	169,7	180,7	144,4	136,6	158,3	145,1	148,4	146,0	138,8	134,4	140,1	136,5	135,3
Textiel	103,0	102,5	100,9	96,2	97,6	96,8	95,3	98,4	95,1	95,5	95,5	94,7	95,7	97,3	96,4	98,2	100,5
Scheikundige produkten	104,1	103,6	102,0	100,9	101,6	102,0	100,7	99,9	101,9	99,2	100,5	98,7	98,8	98,9	98,5	100,4	100,7
Steenkolennijverheid	95,9	90,2	87,8	94,0	105,3	156,7	140,7	126,6	178,9	159,4	138,7	134,3	129,0	127,2	128,6	124,8	127,2
Petroleumnijverheid	96,4	91,9	92,2	92,6	89,3	86,5	96,5	93,1	86,9	95,8	96,6	99,6	93,7	89,9	94,6	95,6	92,1
Glas en spiegelglas	101,9	102,9	108,9	106,3	105,5	99,0	98,6	96,3	97,9	97,8	95,9	98,1	98,7	95,5	96,2	96,6	96,8
Landbouwprodukten	99,8	103,7	100,1	98,9	109,1	104,3	109,8	115,8	103,9	105,8	108,3	112,5	112,6	113,3	116,7	117,3	115,9
Cement	103,0	101,5	102,2	99,8	91,9	98,9	111,7	118,3	103,3	105,3	110,8	114,2	114,8	113,7	118,7	120,5	118,7
Bouwmaterialen uit cement en uit gips	104,9	109,0	110,6	115,8	113,3	115,1	115,2	117,5	113,0	114,8	116,3	114,4	119,8	120,3	114,2	119,2	117,4
Groeven	103,2	102,6	105,5	106,5	111,3	116,2	121,5	124,5	119,5	121,7	121,0	121,3	122,1	122,5	124,7	126,0	124,5
Ceramik	110,4	114,8	115,2	118,4	117,1	125,1	138,4	147,3	125,4	128,7	137,0	149,0	137,6	140,9	146,2	148,5	153,1
Hout en meubelen	109,0	112,4	114,5	111,0	113,0	118,3	117,8	121,9	116,2	115,5	116,9	118,9	119,6	121,9	121,3	121,9	122,5
Huiden, leder en schoeisel ...	111,7	123,8	116,2	110,8	123,5	119,4	114,7	127,1	118,9	112,2	122,7	118,6	113,2	101,7	124,0	137,2	140,2
Papier en boeken	106,2	106,7	106,2	102,4	104,4	108,1	110,5	108,0	107,0	112,0	113,3	110,4	107,8	110,6	108,0	103,8	109,1
Bewerkte tabak	106,5	111,5	113,6	127,3	124,0	126,7	119,7	141,4	129,0	122,0	119,1	118,8	119,6	121,7	119,8	144,4	173,2
Rubber	101,6	100,4	99,3	99,5	96,2	97,8	101,0	104,6	99,4	101,0	103,2	100,4	101,0	102,9	103,3	105,7	106,8
Voedingsmiddelenbedrijven ..	104,3	104,5	103,8	100,7	105,0	109,1	114,7	113,1	111,4	115,0	112,9	112,3	114,1	111,9	112,1	112,3	116,3
Diversen	98,3	88,8	88,7	93,4	109,0	127,4	162,4	152,0	125,6	134,3	175,7	151,5	164,9	166,6	144,2	141,1	150,9
Totaal ...	104,6	107,0	106,6	105,7	110,7	116,9	116,4	117,1	114,7	115,6	116,5	115,5	117,4	115,5	116,1	116,7	119,0
INDEXCIJFERS VAN DE RUILVOET ¹																	
Totaal ...	103,3	104,0	104,7	104,0	105,9	107,0	105,2	107,2	104,9	103,4	105,3	103,4	105,9	106,2	106,3	107,4	107,8

¹ Indexcijfers van de ruilvoet = $\frac{\text{indexcijfer van de gemiddelde waarden per eenheid bij de uitvoer (f.o.b.)}}{\text{indexcijfer van de gemiddelde waarden per eenheid bij de invoer (c.i.f.)}}$

* Zie N.B. van tabel VIII-1.

VIII - 4b — INDEXCIJFERS VAN HET VOLUME ¹

Basis 1963 = 100

Bron : N.I.S. — Berekeningen N.B.B.

	1965	1966	1967	1968	1969	1970	1971	1972	1970	1971				1972			
									4e kwart.	1e kwart.	2e kwart.	3e kwart.	4e kwart.	1e kwart.	2e kwart.	3e kwart.	4e kwart.
INVOER (C.I.F.) — Indeling naar het gebruik der produkten																	
Produktiegoederen	121,9	132,5	131,3	155,3	181,1	200,3	211,1	233,9	213,2	201,5	212,1	195,3	237,4	226,9	228,2	228,2	257,8
Verbruiksgoederen	140,7	148,8	158,1	179,1	206,8	221,1	258,0	297,7	232,4	245,4	259,6	247,6	279,9	292,8	299,5	282,5	324,0
Uitrustingsgoederen	123,7	130,0	130,9	140,0	164,0	206,1	228,8	233,4	241,9	214,1	245,5	213,5	241,3	237,3	234,5	217,6	250,8
Totaal ...	125,6	134,9	136,1	157,5	183,3	204,0	222,0	245,5	220,0	210,5	224,6	206,9	244,8	239,8	241,5	236,7	268,8
UITVOER (F.O.B.) — Indeling naar de aard der produkten																	
IJzer- en staalnijverheid	126,8	122,5	132,4	151,6	171,8	170,9	167,1	195,0	159,9	168,2	171,2	167,3	161,3	190,0	197,2	177,0	216,9
Metaalverwerkende bedrijven	143,2	148,6	148,3	170,0	212,6	238,3	274,8	290,7	202,8	271,9	290,5	265,7	285,7	250,9	311,6	260,8	327,0
Non-ferrometalen	116,3	121,3	119,0	135,5	145,7	153,3	142,0	153,2	114,4	164,9	143,5	135,2	149,3	145,0	152,7	136,0	176,4
Textiel	113,4	125,3	117,5	139,1	164,7	174,3	195,6	215,7	157,5	198,3	199,1	180,6	218,4	215,2	216,9	186,4	247,8
Scheikundige produkten	131,1	143,8	159,6	206,6	258,3	303,2	352,6	421,7	298,6	328,6	337,2	358,7	393,3	393,5	416,1	410,4	467,5
Steenkolennijverheid	74,3	52,6	60,3	47,8	43,7	39,1	38,1	37,3	44,5	47,9	34,2	31,2	44,0	39,1	34,7	39,1	40,7
Petroleumnijverheid	107,7	109,2	110,5	153,3	212,6	196,2	188,0	255,3	206,0	233,0	195,2	221,1	183,3	196,3	235,4	265,5	273,2
Glas en spiegelglas	112,2	117,1	123,2	141,3	151,2	186,9	182,4	222,2	182,6	225,1	176,1	164,7	200,5	217,6	204,3	198,5	267,4
Landbouwprodukten	131,4	132,8	172,7	198,8	219,7	275,3	301,2	341,0	264,7	349,3	308,1	266,5	351,8	344,9	318,4	352,4	392,2
Cement	134,7	115,4	107,1	110,4	114,3	134,3	138,3	133,3	132,5	150,3	127,9	135,6	169,1	114,7	131,1	122,4	165,8
Bouwmaterialen uit cement en uit gips	111,6	113,7	119,0	126,1	141,4	166,6	188,4	210,6	173,1	198,9	190,3	186,8	201,4	169,4	226,8	200,8	245,7
Groeven	121,9	121,4	127,4	136,8	141,2	150,0	149,7	163,9	162,9	159,7	151,7	152,0	165,0	140,1	176,9	165,0	173,7
Ceramiek	124,8	110,6	112,5	120,2	145,6	155,2	163,3	189,4	157,2	170,1	161,1	167,6	185,9	167,9	191,9	181,8	215,2
Hout en meubelen	128,8	140,0	149,2	184,3	232,4	248,2	317,4	377,4	234,0	307,5	315,2	289,6	379,5	351,4	379,3	326,0	452,9
Huiden, leder en schoeisel ...	111,1	114,5	116,6	128,4	155,6	158,7	179,5	192,2	142,1	165,1	182,2	159,5	197,4	213,6	202,5	157,4	214,7
Papier en boeken	129,3	150,9	160,9	202,9	264,8	291,3	306,4	355,7	268,2	314,1	302,4	294,2	340,2	345,0	353,0	334,3	396,8
Bewerkte tabak	155,7	152,6	173,3	196,6	173,8	172,6	193,0	214,0	178,0	188,7	196,4	179,2	245,8	203,6	188,0	229,5	235,3
Rubber	139,6	150,3	160,9	194,3	255,9	286,9	331,4	382,1	246,9	316,0	346,9	311,6	371,2	372,2	390,7	333,1	442,8
Voedingsmiddelenbedrijven	132,5	139,0	149,1	174,0	212,1	245,6	267,9	331,7	232,9	260,7	276,1	286,9	313,4	329,0	341,6	318,3	341,3
Diversen	114,5	133,6	133,1	138,4	138,5	176,3	134,0	156,6	162,0	203,2	124,8	126,8	138,6	137,9	184,2	141,9	177,4
Totaal ...	126,1	131,6	135,7	158,5	188,0	206,2	221,0	248,8	189,9	229,5	225,4	214,7	236,5	231,7	256,5	229,0	280,2

¹ Zie N.B. van tabel VIII-1.

VIII - 5. — GEOGRAFISCHE SPREIDING VAN DE BUITENLANDSE HANDEL VAN DE B.L.E.U.

(Miljarden franken)

Bron : N.I.S.

Maandgemiddelden	West-Duitsland			Frankrijk			Nederland		
	invoer	uitvoer	handels-balans	invoer	uitvoer	handels-balans	invoer	uitvoer	handels-balans
1965	5,76	5,81	+ 0,05	4,15	3,86	- 0,29	4,02	5,87	+ 1,85
1966	6,47	6,00	- 0,47	4,65	4,60	- 0,05	4,37	6,33	+ 1,96
1967	6,33	5,80	- 0,53	4,43	5,19	+ 0,76	4,50	6,29	+ 1,79
1968	7,21	7,12	- 0,09	5,30	6,31	+ 1,01	5,06	7,16	+ 2,10
1969	9,65	9,60	- 0,05	6,62	8,81	+ 2,19	5,94	8,12	+ 2,18
1970	11,05	11,91	+ 0,86	8,11	9,58	+ 1,47	6,92	9,37	+ 2,45
1971	13,18	13,08	- 0,10	9,28	10,24	+ 0,96	8,49	9,85	+ 1,36
1972	13,83	14,70	+ 0,87	11,03	11,99	+ 0,96	9,65	10,98	+ 1,33
1970 4 ^e kwartaal	12,39	12,84	+ 0,45	8,85	10,38	+ 1,53	7,48	10,13	+ 2,65
1971 1 ^e kwartaal	13,40	11,73	- 1,67	8,47	9,68	+ 1,21	7,58	9,32	+ 1,74
2 ^e kwartaal	12,81	13,15	+ 0,34	9,27	10,30	+ 1,03	8,81	10,24	+ 1,43
3 ^e kwartaal	12,10	13,14	+ 1,04	8,30	9,21	+ 0,91	7,65	8,90	+ 1,25
4 ^e kwartaal	14,41	14,30	- 0,11	11,08	11,76	+ 0,68	9,93	10,96	+ 1,03
1972 1 ^e kwartaal	13,54	13,24	- 0,30	11,20	11,29	+ 0,09	8,97	9,97	+ 1,00
2 ^e kwartaal	13,12	16,05	+ 2,93	11,33	12,04	+ 0,71	9,17	11,72	+ 2,55
3 ^e kwartaal	13,44	13,44	...	9,73	10,45	+ 0,72	9,02	10,08	+ 1,06
4 ^e kwartaal	15,20	16,08	+ 0,88	11,88	14,19	+ 2,31	11,45	12,14	+ 0,69
1972 Eerste 2 maanden	12,19	12,28	+ 0,09	10,36	10,75	+ 0,39	7,33	9,50	+ 1,81
Eerste 3 maanden	13,54	13,24	- 0,30	11,20	11,29	+ 0,09	7,69	9,97	+ 1,00
Eerste 4 maanden	13,13	13,94	+ 0,81	11,14	11,48	+ 0,34	8,97	10,50	+ 1,38
Eerste 5 maanden	12,99	14,32	+ 1,33	11,11	11,49	+ 0,38	8,96	10,67	+ 1,71
Eerste 6 maanden	13,33	14,65	+ 1,32	11,26	11,67	+ 0,41	9,07	10,85	+ 1,78
Eerste 7 maanden	13,25	14,40	+ 1,15	11,00	11,55	+ 0,55	8,81	10,46	+ 1,65
Eerste 8 maanden	13,22	14,20	+ 0,98	10,70	11,09	+ 0,39	8,96	10,28	+ 1,32
Eerste 9 maanden	13,37	14,24	+ 0,87	10,75	11,26	+ 0,51	9,06	10,59	+ 1,53
Eerste 10 maanden	13,62	14,53	+ 0,91	10,91	11,58	+ 0,67	9,34	10,69	+ 1,35
Eerste 11 maanden	13,73	14,51	+ 0,78	10,98	11,64	+ 0,66	9,43	10,79	+ 1,36
Eerste 12 maanden	13,83	14,70	+ 0,87	11,03	11,99	+ 0,96	9,65	10,98	+ 1,33
1973 1 ^e maand	15,22	14,54	- 0,68	12,64	12,60	- 0,04	10,39	11,22	+ 0,83
Eerste 2 maanden ... v	15,51	14,57	- 0,94	12,78	12,82	+ 0,04	10,78	11,22	+ 0,44
Maandgemiddelden	Italië			Verenigd Koninkrijk			E.E.G. 1		
	invoer	uitvoer	handels-balans	invoer	uitvoer	handels-balans	invoer	uitvoer	handels-balans
1965	1,05	0,91	- 0,14	2,02	1,28	- 0,74	17,04	17,82	+ 0,78
1966	1,22	0,94	- 0,28	2,21	1,34	- 0,87	18,99	19,28	+ 0,29
1967	1,35	1,17	- 0,18	2,09	1,39	- 0,70	18,79	19,91	+ 1,12
1968	1,50	1,29	- 0,21	2,51	1,49	- 1,02	21,67	23,44	+ 1,77
1969	1,68	1,80	+ 0,12	2,90	1,69	- 1,21	26,92	30,15	+ 3,23
1970	1,77	2,27	+ 0,50	2,75	1,76	- 0,99	30,72	34,98	+ 4,26
1971	2,06	2,25	+ 0,19	3,22	1,84	- 1,38	36,44	42,30	+ 5,86
1972	2,37	2,70	+ 0,33	3,64	2,58	- 1,06	40,68	43,04	+ 2,36
1970 4 ^e kwartaal	1,73	2,30	+ 0,57	3,16	2,12	- 1,04	33,70	37,87	+ 4,17
1971 1 ^e kwartaal	1,97	2,26	+ 0,29	2,79	1,74	- 1,05	34,27	34,81	+ 0,54
2 ^e kwartaal	2,06	2,47	+ 0,41	4,01	1,79	- 2,22	37,01	38,01	+ 1,00
3 ^e kwartaal	2,10	1,91	- 0,19	2,67	1,83	- 0,84	32,88	35,05	+ 2,17
4 ^e kwartaal	2,11	2,35	+ 0,24	3,41	2,02	- 1,39	41,01	41,48	+ 0,47
1972 1 ^e kwartaal	2,32	2,42	+ 0,10	3,29	2,18	- 1,11	39,39	39,20	- 0,19
2 ^e kwartaal	2,44	2,50	+ 0,06	3,83	2,66	- 1,17	40,02	45,05	+ 5,03
3 ^e kwartaal	2,32	2,18	- 0,14	3,36	2,50	- 0,86	38,09	38,73	+ 0,64
4 ^e kwartaal	2,38	3,67	+ 1,29	4,06	2,96	- 1,10	45,23	49,17	+ 3,94
1972 Eerste 2 maanden	2,13	2,38	+ 0,25	3,08	2,10	- 0,98	35,52	37,09	+ 1,57
Eerste 3 maanden	2,32	2,42	+ 0,10	3,29	2,18	- 1,11	39,39	39,20	- 0,19
Eerste 4 maanden	2,31	2,47	+ 0,16	3,32	2,16	- 1,16	39,09	40,64	+ 1,55
Eerste 5 maanden	2,30	2,42	+ 0,12	3,44	2,31	- 1,13	38,88	41,30	+ 2,42
Eerste 6 maanden	2,38	2,45	+ 0,07	3,56	2,42	- 1,14	39,70	42,13	+ 2,43
Eerste 7 maanden	2,35	2,41	+ 0,06	3,53	2,41	- 1,12	39,08	41,31	+ 2,23
Eerste 8 maanden	2,37	2,33	- 0,04	3,52	2,33	- 1,19	38,92	40,32	+ 1,40
Eerste 9 maanden	2,35	2,37	+ 0,02	3,49	2,45	- 1,04	39,17	40,99	+ 1,82
Eerste 10 maanden	2,38	2,53	+ 0,15	3,55	2,47	- 1,08	39,94	41,89	+ 1,95
Eerste 11 maanden	2,38	2,57	+ 0,19	3,61	2,55	- 1,06	40,29	42,14	+ 1,85
Eerste 12 maanden	2,37	2,70	+ 0,33	3,64	2,58	- 1,06	40,68	43,04	+ 2,36
1973 1 ^e maand	2,39	2,94	+ 0,55	4,08	2,45	- 1,63	45,18	44,73	- 0,45
Eerste 2 maanden ... v	2,38	3,06	+ 0,68	4,31	2,48	- 1,83	46,07	45,05	- 1,02

1 Duitsland, Frankrijk, Nederland, Italië, Verenigd Koninkrijk, Ierland, Denemarken.

VIII - 5. — GEOGRAFISCHE SPREIDING VAN DE BUITENLANDSE HANDEL VAN DE B.L.E.U.

(Miljarden franken)

Bron : N.I.S.

Maandgemiddelden	Totaal Europese O.E.S.O.-landen 1			Verenigde Staten van Amerika			Landen van het sterlinggebied exclusief het Verenigd Koninkrijk		
	invoer	uitvoer	handels- balans	invoer	uitvoer	handels- balans	invoer	uitvoer	handels- balans
1965	18,74	20,41	+ 1,67	2,29	2,22	- 0,07	1,57	1,03	- 0,54
1966	20,79	21,85	+ 1,06	2,37	2,46	+ 0,09	1,76	1,01	- 0,75
1967	20,66	22,47	+ 1,81	2,46	2,45	- 0,01	1,82	1,06	- 0,76
1968	23,73	26,20	+ 2,47	2,87	3,21	+ 0,34	1,91	1,09	- 0,82
1969	29,35	33,79	+ 4,44	3,19	2,90	- 0,29	2,31	1,24	- 1,07
1970	33,61	39,41	+ 5,80	4,15	2,90	- 1,25	2,33	1,39	- 0,94
1971	39,51	41,68	+ 2,17	3,34	3,44	+ 0,10	2,36	1,47	- 0,89
1972	44,15	48,27	+ 4,12	3,15	3,59	+ 0,44	2,29	1,44	- 0,85
1970 4 ^e kwartaal	36,90	42,53	+ 5,63	4,99	3,68	- 1,31	2,36	1,59	- 0,77
1971 1 ^e kwartaal	37,43	39,04	+ 1,61	3,42	3,47	+ 0,05	2,18	1,32	- 0,86
2 ^e kwartaal	40,18	42,50	+ 2,32	3,43	3,82	+ 0,39	2,49	1,32	- 1,17
3 ^e kwartaal	35,95	39,16	+ 3,21	3,41	3,73	+ 0,32	2,18	1,56	- 0,62
4 ^e kwartaal	44,47	46,02	+ 1,95	3,10	2,73	- 0,37	2,59	1,69	- 0,90
1972 1 ^e kwartaal	42,64	43,95	+ 1,31	2,97	3,09	+ 0,12	1,89	1,35	- 0,54
2 ^e kwartaal	43,37	50,38	+ 7,01	3,01	3,11	+ 0,10	2,61	1,47	- 1,14
3 ^e kwartaal	41,44	43,49	+ 2,05	2,90	3,65	+ 0,75	2,11	1,41	- 0,70
4 ^e kwartaal	49,16	55,24	+ 6,08	3,74	4,50	+ 0,76	2,55	1,54	- 1,01
1972 Eerste 2 maanden	38,54	41,54	+ 3,00	2,77	3,03	+ 0,26	1,71	1,26	- 0,45
Eerste 3 maanden	42,64	43,95	+ 1,31	2,97	3,09	+ 0,12	1,89	1,35	- 0,54
Eerste 4 maanden	42,36	45,51	+ 3,15	2,91	3,02	+ 0,11	1,96	1,33	- 0,63
Eerste 5 maanden	42,11	46,17	+ 4,06	2,90	3,14	+ 0,24	2,23	1,38	- 0,85
Eerste 6 maanden	43,00	47,17	+ 4,17	2,99	3,10	+ 0,11	2,25	1,41	- 0,84
Eerste 7 maanden	42,38	46,22	+ 3,84	2,93	3,16	+ 0,23	2,22	1,40	- 0,82
Eerste 8 maanden	42,22	45,25	+ 3,03	2,95	3,14	+ 0,19	2,21	1,35	- 0,86
Eerste 9 maanden	42,48	45,94	+ 3,46	2,96	3,28	+ 0,32	2,20	1,41	- 0,79
Eerste 10 maanden	43,32	46,98	+ 3,66	3,02	3,37	+ 0,35	2,26	1,39	- 0,87
Eerste 11 maanden	43,73	47,25	+ 3,52	3,09	3,44	+ 0,35	2,27	1,41	- 0,86
12 maanden	44,15	48,27	+ 4,12	3,15	3,59	+ 0,44	2,29	1,44	- 0,85
1973 1 ^e maand	48,76	50,20	+ 1,44	3,23	3,16	- 0,07	2,22	1,32	- 0,90
Eerste 2 maanden	50,05	50,12	+ 0,07	3,36	3,46	+ 0,10			
Maandgemiddelden	Latijns-Amerika 2			Rep. Zaire, Rwanda en Burundi			Comecon		
	invoer	uitvoer	handels- balans	invoer	uitvoer	handels- balans	invoer	uitvoer	handels- balans
1965	0,97	0,63	- 0,34	0,87	0,30	- 0,57	0,51	0,39	- 0,12
1966	1,04	0,62	- 0,42	1,31	0,30	- 1,01	0,58	0,50	- 0,08
1967	1,24	0,67	- 0,57	1,08	0,24	- 0,84	0,57	0,65	+ 0,08
1968	1,29	0,70	- 0,59	1,37	0,32	- 1,05	0,64	0,61	- 0,03
1969	1,28	0,75	- 0,53	1,80	0,40	- 1,40	0,65	0,62	- 0,03
1970	1,57	0,89	- 0,68	1,95	0,50	- 1,45	0,74	0,71	- 0,03
1971	1,41	1,03	- 0,38	1,18	0,55	- 0,63	0,88	0,75	- 0,13
1972	1,20	1,15	- 0,05	1,10	0,46	- 0,64	0,97	0,99	+ 0,02
1970 4 ^e kwartaal	1,41	1,03	- 0,38	1,64	0,54	- 1,10	0,85	0,71	- 0,14
1971 1 ^e kwartaal	1,46	1,07	- 0,39	1,00	0,56	- 0,44	0,80	0,84	+ 0,04
2 ^e kwartaal	1,49	1,06	- 0,43	1,17	0,61	- 0,56	0,83	0,77	- 0,06
3 ^e kwartaal	1,37	0,96	- 0,41	1,32	0,52	- 0,80	0,91	0,63	- 0,28
4 ^e kwartaal	1,31	1,04	- 0,27	1,24	0,49	- 0,75	0,98	0,74	- 0,24
1972 1 ^e kwartaal	1,11	1,05	- 0,06	1,08	0,56	- 0,52	0,94	0,92	- 0,02
2 ^e kwartaal	1,22	1,15	- 0,07	0,98	0,46	- 0,52	0,89	0,84	- 0,05
3 ^e kwartaal	1,21	1,14	- 0,07	1,30	0,39	- 0,91	0,89	0,82	- 0,07
4 ^e kwartaal	1,25	1,26	+ 0,01	1,05	0,45	- 0,60	1,17	1,36	+ 0,19
1972 1 ^e maand	1,01	0,98	- 0,03	0,92	0,42	- 0,50	0,88	1,09	+ 0,21
Eerste 2 maanden	1,06	0,96	- 0,10	1,03	0,48	- 0,55	0,90	0,87	- 0,03
Eerste 3 maanden	1,11	1,05	- 0,06	1,08	0,56	- 0,52	0,94	0,92	- 0,02
Eerste 4 maanden	1,11	1,05	- 0,06	1,06	0,54	- 0,52	0,93	0,87	- 0,06
Eerste 5 maanden	1,13	1,08	- 0,05	1,02	0,51	- 0,51	0,91	0,86	- 0,05
Eerste 6 maanden	1,17	1,10	- 0,07	1,03	0,51	- 0,52	0,92	0,88	- 0,04
Eerste 7 maanden	1,14	1,09	- 0,05	1,08	0,50	- 0,58	0,91	0,87	- 0,04
Eerste 8 maanden	1,19	1,10	- 0,09	1,08	0,48	- 0,60	0,90	0,86	- 0,04
Eerste 9 maanden	1,18	1,11	- 0,07	1,12	0,47	- 0,65	0,91	0,86	- 0,05
Eerste 10 maanden	1,19	1,13	- 0,06	1,11	0,46	- 0,65	0,93	0,89	- 0,04
Eerste 11 maanden	1,19	1,12	- 0,07	1,12	0,46	- 0,66	0,94	0,92	- 0,02
12 maanden	1,20	1,15	- 0,05	1,10	0,46	- 0,64	0,97	0,99	+ 0,02
1973 1 ^e maand	1,28	1,12	- 0,16	2,31	0,38	- 1,93	1,26	0,90	- 0,36

1 Finland inbegrepen vanaf januari 1970.

2 Omvat : Midden-Amerika, Zuid-Amerika en Mexico.

Bibliografische referenties : Maandelijks bulletin over de buitenlandse handel van de B.L.E.U. — Statistisch Jaarboek voor België. — Statistisch Tijdschrift van het N.I.S. — Belgisch Handelstijdschrift van de Belgische Dienst voor de Buitenlandse Handel. — Bulletins statistiques :

Commerce extérieur (O.E.S.O.). — Statistical Papers : Direction of International Trade (O.V.N.). — Algemeen Statistisch Bulletin (Statistisch Bureau van de Europese Gemeenschap). — I.R.E.S.

**IX. — BETALINGSBALANS
VAN DE BELGISCH-LUXEBURGSE ECONOMISCHE UNIE**

IX - 1. — ALGEMENE BETALINGSBALANS

Jaarcijfers
(Miljarden franken)

	1966	1967	1968	1969	1970	1971	1972		
							Ont- vangsten	Uitgaven	Saldo
1. Goederen- en dienstentransacties :									
1.1 Goederentransacties :									
1.11 Uitvoer en invoer ¹	- 16,6	- 3,9	- 12,1	- 4,6	+ 23,9	+ 20,8	561,8	532,5	+ 29,3
1.12 Loonwerk	+ 7,1	+ 7,0	+ 8,0	+ 9,0	+ 9,7	+ 13,9	19,9	6,2	+ 13,7
1.13 Arbitrage (netto)	+ 5,3	+ 5,4	+ 3,4	+ 4,8	+ 5,0	+ 6,4	3,1	—	+ 3,1
1.2 Niet-monetair goud	- 1,5	- 2,4	- 1,3	- 0,4	...	+ 0,1	1,7	1,4	+ 0,3
1.3 Vrachtkosten ²	- 0,2	+ 1,6	+ 1,2	+ 0,7	+ 1,5	+ 3,8	27,2	22,4	+ 4,8
1.4 Verzekeringskosten voor goederenvervoer ² ...	- 0,1	- 0,1	...	- 0,2	0,9	1,1	- 0,2
1.5 Andere vervoerkosten	+ 1,4	+ 1,4	+ 1,2	+ 0,7	+ 0,9	+ 0,6	9,6	9,5	+ 0,1
1.6 Reisverkeer	- 4,5	- 6,4	- 6,2	- 6,9	- 7,2	- 10,2	19,5	31,9	- 12,4
1.7 Opbrengsten uit investeringen	+ 1,1	+ 1,2	+ 1,7	+ 0,8	+ 3,4	+ 4,2	52,9	45,5	+ 7,4
1.8 Niet elders vermelde overheidstransacties ³ ...	+ 0,2	+ 3,7	+ 3,3	+ 1,1	+ 0,6	+ 3,4	15,6	7,1	+ 8,5
1.9 Overige :									
1.91 Grensarbeiders	+ 4,0	+ 4,3	+ 4,2	+ 4,5	+ 3,9	+ 4,2	9,2	4,2	+ 5,0
1.92 Overige	+ 0,9	+ 1,4	+ 1,6	+ 0,4	+ 1,8	+ 2,3	42,8	42,4	+ 0,4
Totaal 1 ...	- 2,9	+ 13,3	+ 5,0	+ 10,0	+ 43,5	+ 49,3	764,2	704,2	+ 60,0
2. Overdrachten :									
2.1 Particulieren	+ 1,8	+ 1,7	+ 3,8	+ 5,8	+ 6,6	+ 6,8	18,5	10,4	+ 8,1
2.2 Staat	- 3,5	- 5,2	- 7,4	- 12,1	- 14,7	- 14,8	2,2	19,1	- 16,9
Totaal 2 ...	- 1,7	- 3,5	- 3,6	- 6,3	- 8,1	- 8,0	20,7	29,5	- 8,8
3. Kapitaalverkeer van de overheid :									
3.1 Staat ⁴ :									
3.11 Verplichtingen :									
3.111 Contractuele aflossingen	- 1,8	- 1,9	- 2,1	- 2,1	- 1,8	- 2,0	—	2,5	- 2,5
3.112 Andere transacties	- 0,4	- 4,0	- 0,8	+ 1,3	+ 1,9	- 7,8	...	6,5	- 6,5
3.12 Tegoeden	- 0,3	- 0,4	- 0,3	- 1,1	- 0,3	- 1,2	0,1	1,7	- 1,6
3.2 Andere overheid :									
3.21 Verplichtingen	- 0,5	- 0,2	- 0,2	- 0,2	0,1	- 0,1
3.22 Tegoeden
Totaal 3 ...	- 2,5	- 6,8	- 3,4	- 2,1	- 0,4	- 11,0	0,1	10,8	- 10,7
4. Kapitaalverkeer van de bedrijven ⁵ en particulieren :									
4.1 Overheidsbedrijven	+ 0,7	- 1,3	- 0,4	+ 1,6	- 2,4	- 0,5	0,2	1,4	- 1,2
4.2 Financiële instellingen van de overheidssector	+ 1,0	+ 2,2	- 0,2	+ 8,0	+ 0,3	- 1,2	0,4	1,4	- 1,0
4.3 Particuliere sector :									
4.31 Belgisch-Luxemburgse investeringen en beleggingen in het buitenland :									
4.311 Effecten (nettocijfers)	- 6,5	- 5,3	- 13,4	- 15,0	- 15,7	- 23,6	—	36,0	- 36,0
4.312 Directe investeringen	- 0,4	- 2,6	- 2,6	- 0,7	- 7,8	- 8,8	3,6	10,1	- 6,5
4.313 Onroerende goederen	- 1,7	- 1,5	- 1,2	- 1,3	- 0,9	- 1,2	1,2	2,7	- 1,5
4.314 Overige (nettocijfers)	- 0,3	+ 1,3	+ 1,5	+ 3,1	- 2,7	- 1,3	—	1,5	- 1,5
4.32 Buitenlandse investeringen en beleggingen in de B.L.E.U. :									
4.321 Effecten (nettocijfers)	- 0,2	+ 2,8	- 0,5	- 1,1	+ 1,3	+ 5,1	4,1	—	+ 4,1
4.322 Directe investeringen	+ 7,0	+ 11,5	+ 12,5	+ 13,8	+ 15,9	+ 21,8	18,9	1,2	+ 17,7
4.323 Onroerende goederen	- 0,3	- 0,2	- 0,1	- 0,3	...	+ 0,3	1,5	0,6	+ 0,9
4.324 Overige (nettocijfers)	+ 0,7	+ 0,9	...	+ 6,1	- 1,8	+ 0,1	4,8	—	+ 4,8
4.33 Niet-onderscheiden investeringen en beleggingen (nettocijfers)	+ 0,6	+ 0,3	—	...
Totaal 4 ...	+ 0,6	+ 8,1	- 4,4	+ 14,2	- 13,8	- 9,3	34,7	54,9	- 20,2
5. Vergissingen en weglatingen (netto)	+ 0,1	+ 1,2	+ 1,9	+ 2,1	- 1,2	+ 1,4	—	0,5	- 0,5
Totaal 1 tot 5 ...	- 6,4	+ 12,3	- 4,5	+ 17,9	+ 20,0	+ 22,4	819,7	799,9	+ 19,8
6. Financiering van het totaal :									
6.1 Herfinanciering buiten de geldscheppende instellingen van commerciële vorderingen op het buitenland	- 1,1	+ 2,7	- 0,8	+ 2,8	+ 4,8	- 3,0	—	—	- 0,7
6.2 Mutatie van de goudvoorraad en de netto deviezenpositie van de geldscheppende instellingen :									
6.21 Belgische en Luxemburgse banken :									
6.211 In Belgische en Luxemb. franken	- 1,7	- 0,8	+ 2,1	+ 5,9	+ 3,8	- 5,2	—	—	- 4,5
6.212 In buitenlandse geldsoorten	- 6,4	- 2,3	+ 8,1	+ 1,8	- 0,7	+ 12,6	—	—	+ 1,3
6.22 Diverse geldscheppende instellingen ...	+ 1,1	+ 0,3	+ 0,3	+ 2,0	+ 0,7	+ 0,5	—	—	- 2,7
6.23 N.B.B.	+ 1,7	+ 12,4	- 14,2	+ 5,4	+ 11,4	+ 17,5	—	—	+ 26,4
<i>p.m. Mutatie van de bijzondere trekking-rechten voortvloeiend uit toekenningen .</i>	—	—	—	—	(+ 3,5)	(+ 3,5)	—	—	(+ 3,4)

1 Voor een deel van de uitvoer en van de invoer zijn het c.i.f.-cijfers, d.w.z. dat de vracht- en verzekeringskosten voor het goederenvervoer erin begrepen zijn. Incl., vanaf januari 1972, de uitgaven voor militair materieel.

2 De ontvangsten en uitgaven van deze rubriek omvatten slechts een deel van de vracht- en verzekeringskosten voor het goederenvervoer. Het andere deel kon niet worden gescheiden van de uitvoer of van de invoer waarop het betrekking heeft en is dus begrepen in de ontvangsten en de uitgaven van de rubriek 1.11 • Uitvoer en invoer • (cf. noot 1).

3 Excl., vanaf januari 1972, de uitgaven voor militair materieel.

4 Incl. het Wegenfonds [cf. de toelichting « Hoofdstukken IX, *Betalingsbalans* en XIII, *Geldscheppende instellingen* » van het statistisch gedeelte, opgenomen in het Tijdschrift voor Documentatie en Voorlichting (N.B.B.) XLIIIe jaargang, deel II, nr 3, september 1968].

5 Andere dan de geldscheppende instellingen.

IX - 2. — ALGEMENE BETALINGSBALANS

Saldi per kwartaal

(Miljarden franken)

	1971				1972				1973 v
	1e kwartaal	2e kwartaal	3e kwartaal	4e kwartaal	1e kwartaal	2e kwartaal	3e kwartaal	4e kwartaal	1e kwartaal
1. Goederen- en dienstentransacties :									
1.1 Goederentransacties :									
1.11 Uitvoer en invoer ¹	+ 3,0	+ 5,3	+ 4,9	+ 7,6	+ 6,5	+ 8,2	+ 4,3	+10,3	+ 8,6
1.12 Loonwerk	+ 2,8	+ 4,1	+ 2,9	+ 4,1	+ 3,0	+ 3,4	+ 3,6	+ 3,7	+ 4,0
1.13 Arbitrage	+ 1,8	+ 1,3	+ 3,6	- 0,3	+ 1,8	- 1,1	+ 2,5	- 0,1	+ 0,2
1.2 Niet-monetair goud	+ 0,1	+ 0,1	- 0,1	- 0,1	+ 0,2	+ 0,1	+ 0,1	- 0,3
1.3 Vrachtkosten ²	+ 0,9	+ 0,8	+ 0,9	+ 1,2	+ 1,1	+ 1,0	+ 1,2	+ 1,5	+ 1,2
1.4 Verzekeringskosten voor goederen- vervoer ²	- 0,1	...	- 0,1	- 0,1	- 0,1	...
1.5 Andere vervoerkosten	+ 0,5	+ 0,2	- 0,1	...	+ 0,2	- 0,2	...	+ 0,1	- 0,3
1.6 Reisverkeer	- 0,4	- 2,5	- 5,9	- 1,4	- 2,0	- 3,0	- 6,2	- 1,2	- 2,3
1.7 Opbrengsten uit investeringen	+ 1,1	- 0,4	+ 1,9	+ 1,6	+ 1,5	+ 0,3	+ 2,6	+ 3,0	+ 2,6
1.8 Niet elders vermelde overheids- transacties ³	- 1,1	+ 1,7	+ 1,0	+ 1,8	+ 2,1	+ 2,0	+ 2,4	+ 2,0	+ 1,5
1.9 Overige :									
1.91 Grensarbeiders	+ 1,1	+ 0,9	+ 1,1	+ 1,1	+ 0,9	+ 1,2	+ 1,3	+ 1,6	+ 1,2
1.92 Overige	+ 0,6	+ 1,1	...	+ 0,6	+ 0,3	+ 0,2	+ 1,0	- 1,1	+ 1,9
Totaal 1 ...	+10,3	+12,5	+10,4	+16,1	+15,2	+12,2	+12,8	+19,8	+18,3
2. Overdrachten :									
2.1 Particulieren	+ 1,7	+ 1,8	+ 2,0	+ 1,3	+ 2,2	+ 1,7	+ 2,2	+ 2,0	+ 2,4
2.2 Staat	- 4,1	- 3,8	- 3,4	- 3,5	- 5,2	- 3,8	- 4,3	- 3,6	- 5,7
Totaal 2 ...	- 2,4	- 2,0	- 1,4	- 2,2	- 3,0	- 2,1	- 2,1	- 1,6	- 3,3
3. Kapitaalverkeer van de overheid :									
3.1 Staat ⁴ :									
3.11 Verplichtingen :									
3.111 Contractuele aflossingen	- 0,6	- 0,6	- 0,4	- 0,4	- 1,2	- 0,7	- 0,3	- 0,3	- 0,5
3.112 Andere transacties	- 0,6	- 2,4	- 2,3	- 2,5	- 1,1	- 1,5	- 2,6	- 1,3	- 1,5
3.12 Tegoeden	- 0,3	- 0,7	- 0,1	- 0,1	- 0,3	- 1,3	...
3.2 Andere overheid :									
3.21 Verplichtingen	- 0,1
3.22 Tegoeden
Totaal 3 ...	- 1,5	- 3,7	- 2,8	- 3,0	- 2,4	- 2,2	- 3,2	- 2,9	- 2,0
4. Kapitaalverkeer van de bedrijven ⁵ en particulieren :									
4.1 Overheidsbedrijven	+ 0,1	...	- 0,2	- 0,4	- 0,2	- 0,3	- 0,7	...	- 0,2
4.2 Financiële instellingen van de over- heidssector	- 1,0	- 0,2	+ 0,7	- 0,7	- 0,9	+ 0,1	+ 0,5	- 0,7	+ 0,6
4.3 Particuliere sector :									
4.31 Belgisch-Luxemburgse investe- ringen en beleggingen in het buitenland :									
4.311 Effecten	- 6,5	- 4,9	- 5,4	- 6,8	- 9,5	- 7,9	- 7,7	-10,9	-12,3
4.312 Directe investeringen	+ 0,3	- 4,6	- 2,7	- 1,8	- 4,3	- 0,4	- 2,5	+ 0,7	- 0,8
4.313 Onroerende goederen ...	- 0,3	- 0,2	- 0,3	- 0,4	- 0,3	- 0,4	- 0,4	- 0,4	- 0,7
4.314 Overige	- 0,2	- 1,4	+ 0,8	- 0,5	- 1,2	- 0,8	+ 0,1	+ 0,4	- 3,2
4.32 Buitenlandse investeringen en beleggingen in de B.L.E.U. :									
4.321 Effecten	+ 1,5	+ 2,6	+ 0,5	+ 0,5	+ 1,0	+ 1,3	+ 1,1	+ 0,7	+ 2,0
4.322 Directe investeringen	+ 5,0	+ 7,3	+ 5,3	+ 4,2	+ 5,3	+ 2,9	+ 4,9	+ 4,6	+ 6,1
4.323 Onroerende goederen	+ 0,1	+ 0,2	+ 0,3	+ 0,6	+ 1,0
4.324 Overige	- 0,8	+ 1,1	+ 2,2	- 2,4	- 0,9	+ 0,5	+ 2,7	+ 2,5	- 0,3
4.33 Niet-onderscheiden investe- ringen en beleggingen
Totaal 4 ...	- 1,9	- 0,3	+ 1,0	- 8,1	-11,0	- 5,0	- 1,7	- 2,5	- 7,8
5. Vergissingen en weglatingen	+ 0,8	+ 3,3	- 6,0	+ 3,3	- 1,9	+ 3,3	+ 2,5	- 4,4	+ 4,2
Totaal 1 tot 5 ...	+ 5,3	+ 9,8	+ 1,2	+ 6,1	- 3,1	+ 6,2	+ 8,3	+ 8,4	+ 9,4
6. Financiering van het totaal :									
6.1 Herfinanciering buiten de geld- scheppende instellingen van com- merciële vorderingen op het buiten- land	+ 0,7	- 3,1	+ 1,6	- 2,2	+ 0,8	+ 0,3	- 1,8	...	+ 4,1
6.2 Mutatie van de goudvoorraad en de netto deviezenpositie van de geldscheppende instellingen :									
6.21 Belg. en Luxemb. banken :									
6.211 In Belg. en Lux. fr. .	- 1,9	+ 2,6	- 3,1	- 2,8	+ 1,8	- 2,9	- 6,9	+ 3,5	- 6,2
6.212 In buitenl. geldsoorten	+ 2,7	+ 4,4	- 1,7	+ 7,2	- 9,3	- 1,0	+ 3,6	+ 8,0	- 8,3
6.22 Diverse geldschep. instelling.	- 2,2	- 0,1	+ 0,7	+ 2,1	- 1,1	+ 0,8	- 2,0	- 0,4	+ 2,0
6.23 N.B.B.	+ 6,0	+ 6,0	+ 3,7	+ 1,8	+ 4,7	+ 9,0	+15,4	- 2,7	+17,8
<i>p.m. Mutatie van de bijzondere trekkingsrechten voortvloeiend uit toekenningen</i>	<i>(+ 3,5)</i>	-	-	-	<i>(+ 3,4)</i>	-	-	-	-

¹ Voor een deel van de uitvoer en van de invoer zijn het c.i.f.-cijfers, d.w.z. dat de vracht- en verzekeringskosten voor het goederenvervoer erin begrepen zijn. Inbegrepen, sedert januari 1972, de uitgaven voor militair materieel.

² De ontvangsten en uitgaven van deze rubriek omvatten slechts een deel van de vracht- en verzekeringskosten voor het goederenvervoer. Het andere deel kon niet worden gescheiden van de uitvoer of van de invoer waarop het betrekking heeft en is dus begrepen in de ontvangsten en de uitgaven van de rubriek 1.11

« Uitvoer en invoer » (cf. noot 1).

³ Excl., vanaf januari 1972, de uitgaven voor militair materieel.

⁴ Incl. het Wegenfonds [cf. de toelichting « Hoofdstukken IX, *Betalingsbalans* en XIII, *Geldscheppende instellingen* » van het statistisch gedeelte, opgenomen in het *Tijdschrift voor Documentatie en Voorlichting* (N.B.B.) XLIIIe jaargang, deel II, nr 8, september 1968].

⁵ Andere dan de geldscheppende instellingen.

IX - 3. — ALGEMENE BETALINGSBALANS

Ontvangsten en uitgaven per kwartaal en samengevoegde maandsaldi
(Miljarden franken)

	1972			1973			1972	1973 v
	4e kwartaal			1e kwartaal				
	Ont- vangsten	Uitgaven	Saldo	Ont- vangsten	Uitgaven	Saldo	Eerste 3 maanden	
1. Goederen- en dienstentransacties :								
1.1 Goederentransacties :								
1.11 Uitvoer en invoer ¹	157,3	147,0	+10,3	160,7	152,1	+ 8,6	+ 6,5 ⁶	+ 8,6 ⁷
1.12 Loonwerk	5,3	1,6	+ 3,7	5,5	1,5	+ 4,0	+ 3,0	+ 4,0
1.13 Arbitrage (netto)	—	0,1	- 0,1	0,2	—	+ 0,2	+ 1,8	+ 0,2
1.2 Niet-monetair goud	0,3	0,2	+ 0,1	0,6	0,9	- 0,3	- 0,1	- 0,3
1.3 Vrachtkosten ²	7,7	6,2	+ 1,5	7,5	6,3	+ 1,2	+ 1,1	+ 1,2
1.4 Verzekeringskosten voor goederenvervoer ²	0,2	0,3	- 0,1	0,3	0,3	...	- 0,1	...
1.5 Andere vervoerkosten	2,7	2,6	+ 0,1	2,2	2,5	- 0,3	+ 0,2	- 0,3
1.6 Reisverkeer	4,7	5,9	- 1,2	6,3	8,6	- 2,3	- 2,0	- 2,3
1.7 Opbrengsten uit investeringen	14,8	11,8	+ 3,0	15,4	12,8	+ 2,6	+ 1,5	+ 2,6
1.8 Niet elders vermelde overheidstransacties ³	3,8	1,8	+ 2,0	4,1	2,6	+ 1,5	+ 2,1	+ 1,5
1.9 Overige :								
1.91 Grensarbeiders	2,8	1,2	+ 1,6	2,3	1,1	+ 1,2	+ 0,9	+ 1,2
1.92 Overige	10,9	12,0	- 1,1	12,7	10,8	+ 1,9	+ 0,3	+ 1,9
Totaal 1 ...	210,5	190,7	+19,8	217,8	199,5	+18,3	+15,2	+18,3
2. Overdrachten :								
2.1 Particulieren	4,8	2,8	+ 2,0	5,0	2,6	+ 2,4	+ 2,2	+ 2,4
2.2 Staat	0,7	4,3	- 3,6	0,8	6,5	- 5,7	- 5,2	- 5,7
Totaal 2 ...	5,5	7,1	- 1,6	5,8	9,1	- 3,3	- 3,0	- 3,3
3. Kapitaalverkeer van de overheid :								
3.1 Staat ⁴ :								
3.11 Verplichtingen :								
3.111 Contractuele aflossingen	—	0,3	- 0,3	—	0,5	- 0,5	- 1,2	- 0,5
3.112 Andere transacties	1,3	- 1,3	0,4	1,9	- 1,5	- 1,1	- 1,5
3.12 Tegoeden	0,1	1,4	- 1,3	0,2	0,2
3.2 Andere overheid								
3.21 Verplichtingen	- 0,1	...
3.22 Tegoeden
Totaal 3 ...	0,1	3,0	- 2,9	0,6	2,6	- 2,0	- 2,4	- 2,0
4. Kapitaalverkeer van de bedrijven ⁵ en particulieren :								
4.1 Overheidsbedrijven								
4.2 Financiële instellingen van de overheidssector	0,9	1,6	- 0,7	1,6	1,0	+ 0,6	- 0,9	+ 0,6
4.3 Particuliere sector :								
4.31 Belgisch-Luxemburgse investeringen en beleggingen in het buitenland :								
4.311 Effecten (nettocijfers)	—	10,9	-10,9	—	12,3	-12,3	- 9,5	-12,3
4.312 Directe investeringen	1,5	0,8	+ 0,7	0,5	1,3	- 0,8	- 4,3	- 0,8
4.313 Onroerende goederen	0,4	0,8	- 0,4	0,4	1,1	- 0,7	- 0,3	- 0,7
4.314 Overige (nettocijfers)	0,4	—	+ 0,4	—	3,2	- 3,2	- 1,2	- 3,2
4.32 Buitenlandse investeringen en beleggingen in de B.L.E.U. :								
4.321 Effecten (nettocijfers)	0,7	—	+ 0,7	2,0	—	+ 2,0	+ 1,0	+ 2,0
4.322 Directe investeringen	5,1	0,5	+ 4,6	6,2	0,1	+ 6,1	+ 5,3	+ 6,1
4.323 Onroerende goederen	0,8	0,2	+ 0,6	1,2	0,2	+ 1,0	...	+ 1,0
4.324 Overige (nettocijfers)	2,5	—	+ 2,5	—	0,3	- 0,3	- 0,9	- 0,3
4.33 Niet-onderscheiden investeringen en beleggingen (nettocijfers)								
Totaal 4 ...	12,3	14,8	- 2,5	11,9	19,7	- 7,8	-11,0	- 7,8
5. Vergissingen en weglatingen (netto)								
Totaal 1 tot 5 ...	228,4	220,0	+ 8,4	240,3	230,9	+ 9,4	- 3,1	+ 9,4
6. Financiering van het totaal :								
6.1 Herfinanciering buiten de geldscheppende instellingen van commerciële vorderingen op het buitenland								
6.2 Mutatie van de goudvoorraad en de netto deviezenpositie van de geldscheppende instellingen ...	—	—	...	—	—	+ 4,1	+ 0,8	+ 4,1
6.21 Belgische en Luxemburgse banken :								
6.211 In Belgische en Luxemburgse franken	—	—	+ 3,5	—	—	- 6,2	+ 1,8	- 6,2
6.212 In buitenlandse geldsoorten	—	—	+ 8,0	—	—	- 8,3	- 9,3	- 8,3
6.22 Diverse geldscheppende instellingen	—	—	- 0,4	—	—	+ 2,0	- 1,1	+ 2,0
6.23 N.B.B.	—	—	- 2,7	—	—	+17,8	+ 4,7	+17,8
<i>p.m. Mutatie van de bijzondere trekkingsrechten voortvloeiend uit toekenningen</i>								
	—	—	—	—	—	—	(+3,4)	—

¹ Voor een deel van de uitvoer en van de invoer zijn het c.i.f.-cijfers, d.w.z. dat de vracht- en verzekeringskosten voor het goederenvervoer erin begrepen zijn. Incl. de uitgaven voor militair materieel.

² De ontvangsten en uitgaven van deze rubriek omvatten slechts een deel van de vracht- en verzekeringskosten voor het goederenvervoer. Het andere deel kon niet worden gescheiden van de uitvoer of van de invoer waarop het betrekking heeft en is dus begrepen in de ontvangsten en de uitgaven van rubriek 1.11 « Uitvoer en invoer » (cf. noot 1).

³ Excl. de uitgaven voor militair materieel.

⁴ Incl. het Wegenfonds [cf. de toelichting « Hoofdstukken IX, *Betalingsbalans* en XIII, *Geldscheppende instellingen* » van het statistisch gedeelte, opgenomen in het *Tijdschrift voor Documentatie en Voorlichting* (N.B.B.) XLIIIe jaargang, deel II, nr 3, september 1969].

⁵ Andere dan de geldscheppende instellingen.

⁶ Uitvoer = 132,6; invoer = 126,1.

⁷ Uitvoer = 160,7; invoer = 152,1.

IX - 4. — VERRICHTINGEN MET HET BUITENLAND, VERRICHTINGEN IN BUITENLANDSE VALUTA'S VAN DE INGEZETENEN MET DE BELGISCHE EN LUXEMBURGSE GELDSCHEPPENDE INSTELLINGEN EN TERMIJNVALUTATRANSACTIES

(Miljarden franken)

	1969	1970	1971	1972	1972				1973 v
					1e kwartaal	2e kwartaal	3e kwartaal	4e kwartaal	1e kwartaal
1. Goederen- en dienstenverkeer (rubr. 1 v. de algem. betalingsbalans)	+10,0	+43,5	+49,3	+60,0	+15,2	+12,2	+12,8	+19,8	+18,3
2. Overdrachten (rubriek 2 van de algemene betalingsbalans)	- 6,3	- 8,1	- 8,0	- 8,8	- 3,0	- 2,1	- 2,1	- 1,6	- 3,3
3. Kapitaalverkeer van de overheid :									
3.1 Rubriek 3 van de algemene betalingsbalans	- 2,1	- 0,4	-11,0	-10,7	- 2,4	- 2,2	- 3,2	- 2,9	- 2,0
3.2 Vermeerdering (+) of vermindering (-) van de schuld in buitenlandse valuta's tegenover de Belgische en Luxemburgse banken	+ 5,9	-11,0	-18,1	- 6,4	- 5,9	- 0,3	- 0,2	...	- 0,2
3.3 Vermeerdering (-) of vermindering (+) van het bedrag van de op termijn van de N.B.B. te ontvangen buitenlandse valuta's	-13,5	+ 2,9	+18,3	+ 8,1	+ 6,8	+ 1,3
4. Kapitaalverkeer van de bedrijven ¹ en particulieren :									
4.1 Rubriek 4 van de algemene betalingsbalans	+14,2	-13,8	- 9,3	-20,2	-11,0	- 5,0	- 1,7	- 2,5	- 7,8
4.2 Mutatie in de tegoeden en verplichtingen in buitenlandse valuta's van de ingezetenen tegenover de Belgische en Luxemburgse banken :									
4.21 Vermeerdering (-) of vermindering (+) van tegoeden :									
4.211 Vorderingen in buitenlandse valuta's	-14,2	+ 1,3	+ 1,5	- 2,7	+ 3,5	- 3,1	+ 1,2	- 4,3	- 4,6
4.212 Bedrag van de op termijn te ontvangen buitenlandse valuta's	+ 3,4	-12,7	-18,0	+ 6,2	+ 3,8	-19,5	- 8,5	- 5,4
4.22 Vermeerdering (+) of vermindering (-) van verplichtingen :									
4.221 Schulden in buitenlandse valuta's	+ 3,0	+ 6,1	+ 7,8	+ 6,2	- 1,4	+ 4,3	+ 2,2	+ 1,1	+ 5,9
4.222 Bedrag van de op termijn te leveren buitenlandse valuta's	+ 0,9	- 3,4	+11,0	+26,6	+ 1,2	+ 2,5	+17,1	+ 5,8	+ 4,7
5. Mutatie van de tegoeden en verplichtingen in Belgische en Luxemburgse franken van de niet-ingezetenen tegenover de Belgische en Luxemburgse banken en tegenover diverse geldscheppende instel. :									
5.1 Vermeerdering (-) of vermindering (+) van de verplichtingen in de vorm van commerciële kredieten bij hun oorsprong gefinancierd door de Belgische banken	- 0,6	- 6,7	- 3,9	- 7,6	- 2,5	- 2,3	+ 3,3	- 6,1	+ 1,7
5.2 Vermeerdering (+) of vermindering (-) van het overschot van de tegoeden op de overige contante verplichtingen	- 5,7	+ 5,3	+ 7,7	+ 4,8	+ 3,3	+ 3,0	+ 0,5	- 2,0	+ 9,7
5.3 Vermeerdering (+) of vermindering (-) van het overschot van het bedrag der op termijn te ontvangen Belgische en Luxemburgse franken t.o.v. het bedrag van de op termijn te leveren Belgische en Luxemburgse franken	+ 2,7	+ 3,1	+ 4,0	- 7,4	- 0,9	- 2,9	+ 1,1	- 4,7	+ 6,6
6. Buitenlandse valutapositie ² van de Belgische en Luxemb. banken :									
6.1 Vermeerdering (-) of vermindering (+) van de positie à contant ³	+ 3,7	+ 2,8	- 2,3	+ 1,4	+12,8	- 0,3	- 2,5	- 8,6	+ 7,2
6.2 Vermeerdering (-) of vermindering (+) van de positie op termijn	- 4,2	- 2,1	- 3,2	- 0,4	- 9,3	- 0,3	+ 1,9	+ 7,3	- 5,2
7. Vergissingen en weglatingen :									
7.1 Rubriek 5 van de algemene betalingsbalans	+ 2,1	- 1,2	+ 1,4	- 0,5	- 1,9	+ 3,3	+ 2,5	- 4,4	+ 4,2
7.2 Afwijkingen in de statistieken van de contante verrichtingen met de ingezetenen en in die van de termijnverrichtingen	+ 1,6	- 1,2	- 0,8	- 0,7	+ 0,6	- 4,7	+ 4,0	- 0,8
Totaal 1 tot 7 ...	- 4,1	+23,3	+31,3	+23,6	+10,0	+12,5	+ 8,7	- 7,6	+29,0
8. Tegenposten van het totaal in de balans van de N.B.B. [vermeerdering (+); vermindering (-)] :									
8.1 Goudvoorraad	- 0,2	- 2,5	+ 3,7	- 1,8	...	+ 0,3	- 1,6	- 0,5	- 1,6
8.2 Tegoeden bij het I.M.F. ⁴	- 7,3	+18,6	+17,0	- 1,7	- 0,1	- 4,0	+ 1,9	+ 0,5	- 0,2
8.3 Netto buitenlandse valutapositie :									
8.31 Contante tegoeden	+17,1	+ 3,4	- 4,4	+17,4	+ 5,7	+11,4	+ 8,4	- 8,1	+30,3
8.32 Overschot van het bedrag der op termijn te ontvangen buitenlandse valuta's op het bedrag van de op termijn te leveren buitenlandse valuta's	-15,9	- 3,7	+ 2,4	+14,0	+ 4,4	- 7,4	+11,8	+ 5,2	-14,4
8.4 Nettotegoeden in Belgische franken op niet-ingezetenen :									
8.41 Contante tegoeden ⁵	+ 0,2	- 0,2	- 2,7	+ 1,8	+ 1,4	+ 0,2	- 0,2	+ 0,4	+ 0,6
8.42 Overschot van het bedrag van de op termijn te ontvangen Belgische franken op het bedrag van de op termijn te leveren Belgische franken	+ 2,0	+ 7,7	+15,3	- 6,1	- 1,4	+12,0	-11,6	- 5,1	+14,3

¹ Exclusief de geldscheppende instellingen.

² Overschot van de tegoeden in buitenlandse valuta's op de verplichtingen in buitenlandse valuta's.

³ Exclusief de vastliggende activa (in hoofdzaak de deelnemingen van de banken in hun buitenlandse dochtermaatschappijen) die reeds zijn opge-

tekend onder rubriek 4.1 van de bovenstaande tabel aangezien zij in de betalingsbalans beschouwd worden als een directe investering.

⁴ Exclusief de mutatie van de speciale trekkingsrechten ten gevolge van toewijzingen.

⁵ Met uitzondering van de uitvoercepten die in deze tabel opgenomen zijn onder rubriek 5.1.

Bibliografische referenties : *Belgische Economische Statistieken 1941-1950 en 1950-1960* (N.B.B.) — *Tijdschrift voor Documentatie en Voorlichting* (N.B.B.) : XLo jaargang, deel I, nr 1, blz. 22 « Aanpassing van bepaalde reeksen van de « Statistieken ». Hoofdstukken IX « Betalingsbalans » en XIII « Geldscheppende instellingen ». XLVIIe jaargang,

deel II, nr 1-2 : « De betalingsbalans van de B.L.E.U. voor 1971 », XLVIIIe jaargang, deel I, nr 1 : « Een nieuwe statistiek : verrichtingen met het buitenland, verrichtingen in buitenlandse valuta's van de ingezetenen met de Belgische en Luxemburgse geldscheppende instellingen en termijnvalutatransacties ».

X. — VALUTAMARKT

1. — OFFICIELE WISSELKOERSEN VASTGESTELD DOOR DE IN VERREKENKAMER TE BRUSSEL VERGADERDE BANKIERS

(Belgische franken)

Bron : Koerslijst der Fondsen- en Wisselbeurs van Brussel.

Daggemiddelden	1 U.S. dollar	1 Franse frank	1 pond sterling	1 Nederl. gulden	1 Zwitserse frank	1 Deutsche Mark	100 Italiaanse lire	1 Zweedse kroon	1 Noorse kroon	1 Deense kroon	1 Canadese dollar		100 escudo	100 Oostenr. schilling	100 peseta	1 Finse Mark	1 zaire
											Kabel	Post					
1965	49,64	10,13	138,78	13,79	11,47	12,43	7,94	9,62	6,94	7,18	46,041	46,041	173,06	192,21	82,88 ¹	—	—
1966	49,83	10,14	139,18	13,77	11,52	12,46	7,98	9,65	6,97	7,21	46,252	46,252	173,58	192,87	83,15	—	—
1967	49,69	10,10	{ 138,65 ² 119,68 ³	13,79	11,48	12,46	7,96	9,63	6,95	{ 7,17 ² 6,65 ³	46,059	46,058	172,87	192,30	{ 82,89 ² 71,35 ³	—	—
1968	49,93	10,08	119,52	13,80	11,57	12,51	8,01	9,66	6,99	6,67	46,342	46,341	174,41	193,19	71,65	—	—
1969	50,13	{ 10,12 ⁴ 8,98 ⁵	119,85	13,84	11,63	{ 12,56 ⁶ 13,47 ⁷	7,99	9,70	7,02	6,67	46,558	46,558	176,15	193,87	71,77	11,88 ⁸	—
1970	49,65	8,98	118,95	13,73	11,52	13,62	7,92	9,58	6,95	6,62	47,601	47,600	174,01	192,10	71,27	11,90	100,03 ⁹
1971 ¹¹	49,65	9,00	120,00	{ 13,80 ¹⁰ 13,99 ¹²	{ 11,54 ¹⁰ 12,15 ¹²	{ 13,66 ¹⁰ 14,21 ¹²	7,97	9,62	6,97	6,63	49,044	49,045	174,50	{ 191,99 ¹⁰ 199,07 ¹²	71,38	11,89	100,01
1971 ¹³	46,92	8,49	116,64	13,95	11,83	14,07	7,67	9,36	6,84	6,45	46,615	46,615	172,52	194,00	68,21	11,30	93,79
1971 ¹⁴	45,19	8,64	115,24	13,83	11,57	13,81	7,61	9,27	6,74	6,38	45,200	45,201	167,08	191,03	68,67	10,93	90,22
1972	44,01	8,73	{ 114,62 ²⁵ 105,88 ²⁶	13,71	11,53	13,80	7,55	9,26	6,68	6,34	44,438	44,439	163,58	190,51	68,51	10,63	88,03
1971 1 ^o kwart.	49,64	8,99	119,82	13,81	11,54	13,66	7,97	9,61	6,95	6,63	49,210	49,210	174,37	191,90	71,33	11,91	100,02
2 ^o kw. 1 ⁵	49,67	8,99	120,12	{ 13,80 ¹⁶ 13,98 ¹⁷	{ 11,55 ¹⁶ 12,14 ¹⁷	{ 13,66 ¹⁶ 14,10 ¹⁷	7,97	9,62	6,98	6,63	49,065	49,067	174,65	{ 192,25 ¹⁶ 198,92 ¹⁷	71,39	11,88	100,00
3 ^o kw. 1 ⁸	49,66	9,01	120,11	14,02	12,15	14,33	7,98	9,62	6,99	6,62	48,700	48,701	174,53	199,17	71,43	11,90	99,99
3 ^o kw. 1 ⁹	47,96	8,69	118,31	14,00	12,05	14,23	7,82	9,46	6,95	6,55	47,339	47,340	176,87	196,75	69,23	11,54	95,85
4 ^o kw. 2 ⁰	46,36	8,39	115,74	13,92	11,71	13,99	7,60	9,30	6,79	6,40	46,226	46,226	170,18	192,52	67,66	11,16	92,73
4 ^o kw. 1 ⁴	45,19	8,64	115,24	13,83	11,57	13,81	7,61	9,27	6,74	6,38	45,200	45,201	167,08	191,03	68,67	10,93	90,22
1972 1 ^o kwart.	44,06	8,64	114,44	13,79	11,40	13,79	7,51	9,19	6,63	6,30	43,929	43,929	162,69	189,85	67,16	10,65	88,11
2 ^o kw. 2 ¹	44,00	8,76	{ 114,81 ²² 108,31 ²⁴	13,72	11,45	13,85	7,56	9,25	6,70	6,31	44,551	44,552	163,44	190,78	68,23	10,65	87,99
3 ^o kwart.	43,88	8,77	107,30	13,69	11,62	13,80	7,55	9,28	6,72	6,33	44,642	44,641	163,84	191,08	69,15	10,62	87,76
4 ^o kwart.	44,12	8,74	104,35	13,65	11,65	13,78	7,56	9,30	6,69	6,41	44,647	44,647	164,35	190,36	69,51	10,61	88,24
1973 1 ^o kw. 3 ¹	44,05	8,70	104,06	13,74	11,92	13,83	7,54	9,31	6,69	6,42	44,083	44,084	164,90	191,25	69,41	10,57	88,10
1 ^o kw. 2 ⁸	40,35	8,76	99,30	13,81	12,29	13,85	7,09	9,00	6,71	6,43	40,633	40,630	159,90	192,10	68,44	10,33	80,69
1 ^o kw. 3 ⁰	39,71	8,77	98,31	13,67	12,28	14,05	6,92	8,86	6,72	6,44	39,843	39,838	161,85	193,00	68,50	10,28	79,42
1972 Mei ...	43,97	8,77	114,87	13,69	11,39	13,83	7,55	9,25	6,69	6,31	44,473	44,475	163,26	190,40	68,13	10,65	87,91
Juni 2 ¹	43,94	8,77	{ 114,40 ²³ 108,31 ²⁴	13,74	11,54	13,85	7,57	9,28	6,73	6,33	44,894	44,895	163,56	191,08	68,22	10,63	87,88
Juli ...	43,82	8,76	107,09	13,78	11,64	13,87	7,54	9,26	6,74	6,30	44,537	44,538	163,47	191,64	69,06	10,61	87,64
Aug. ...	43,86	8,77	107,47	13,67	11,60	13,77	7,55	9,28	6,73	6,34	44,654	44,653	163,86	190,85	69,11	10,62	87,72
Sept. ...	43,96	8,78	107,32	13,62	11,61	13,77	7,56	9,30	6,69	6,37	44,734	44,733	164,20	190,73	69,27	10,63	87,91
Okt. ...	44,17	8,79	105,84	13,64	11,63	13,77	7,58	9,31	6,69	6,39	44,958	44,958	164,24	190,50	69,58	10,65	88,34
Nov. ...	44,09	8,74	103,64	13,65	11,61	13,76	7,54	9,29	6,68	6,40	44,676	44,676	164,18	190,02	69,46	10,59	88,17
Dec. ...	44,11	8,68	103,45	13,66	11,70	13,79	7,56	9,30	6,70	6,44	44,274	44,273	164,64	190,56	69,49	10,58	88,21
1973 Jan. ...	44,12	8,68	103,93	13,71	11,82	13,80	7,54	9,31	6,67	6,42	44,173	44,174	164,96	190,89	69,52	10,58	88,24
Febr. 2 ⁷	43,82	8,74	104,46	13,81	12,23	13,91	7,54	9,32	6,72	6,42	43,801	43,802	164,70	192,40	69,07	10,54	87,65
Febr. 2 ⁸	40,43	8,76	99,37	13,81	12,26	13,85	7,10	9,02	6,70	6,43	40,719	40,716	160,02	192,05	68,50	10,35	80,86
Maart 2 ⁹	39,43	8,75	98,50	13,82	12,61	13,91	7,05	8,86	6,74	6,42	39,683	39,683	158,60	192,65	68,02	10,11	78,85
Maart 3 ⁰	39,71	8,77	98,31	13,67	12,28	14,05	6,92	8,86	6,72	6,44	39,843	39,838	161,85	193,00	68,50	10,28	79,42
April ...	40,15	8,82	99,71	13,61	12,39	14,16	6,82	8,89	6,79	6,46	40,133	40,134	159,32	194,18	69,21	10,36	80,30
Mei ...	39,44	8,81	99,85	13,62	12,44	14,13	6,70	8,90	6,79	6,41	39,419	39,421	158,70	193,84	67,99	{ 10,39 ³² 10,23 ³³	78,88

1 Gemiddelde van 12 juli tot 31 december 1965.
 2 Gemiddelde van 1 januari tot 17 november 1967.
 3 Gemiddelde van 18 november tot 31 december 1967.
 4 Gemiddelde van 1 januari tot 8 augustus 1969.
 5 Gemiddelde van 11 augustus tot 31 december 1969.
 6 Gemiddelde van 1 januari tot 24 september 1969. De noteringen werden geschorst van 25 september tot 24 oktober.
 7 Gemiddelde van 27 oktober tot 31 december 1969.
 8 Gemiddelde van 1 september tot 31 december 1969.
 9 Gemiddelde van 16 november tot 31 december 1970.
 10 Gemiddelde van 1 januari tot 4 mei 1971.
 11 Gemiddelde van 1 januari tot 18 augustus 1971.
 12 Gemiddelde van 11 mei tot 18 augustus 1971.
 13 Gemiddelde van 28 augustus tot 17 december 1971.
 14 Gemiddelde van 21 december tot 31 december 1971.
 15 De noteringen werden geschorst van 5 tot 30 mei 1971.
 16 Gemiddelde van 1 april tot 4 mei 1971.
 17 Gemiddelde van 11 mei tot 30 juni 1971.
 18 Gemiddelde van 1 juli tot 18 augustus 1971.
 19 Gemiddelde van 28 augustus tot 30 september 1971. De noteringen werden geschorst van 14 tot 22 augustus.

20 Gemiddelde van 1 oktober tot 17 december 1971.
 21 De noteringen werden geschorst van 23 tot 27 juni 1972.
 22 Gemiddelde van 1 april tot 22 juni 1972.
 23 Gemiddelde van 1 tot 22 juni 1972.
 24 Gemiddelde van 28 tot 30 juni 1972.
 25 Gemiddelde van 1 januari tot 22 juni 1972.
 26 Gemiddelde van 28 juni tot 31 december 1972.
 27 Gemiddelde van 1 tot 9 februari 1973.
 28 De noteringen werden geschorst, voor alle vreemde munten van 10 tot 18 februari; deze periode werd verlengd, voor de Zweedse, Noorse en Deense kronen tot 14 februari en voor de peseta tot 19 februari. De maandgemiddelden hebben dus betrekking op de periodes van 14, 15 of 20 tot 28 februari en tot 1 maart 1973 voor de kwartaalgemiddelden.
 29 Koers op 1 maart 1973.
 30 Gemiddelde van 19 tot 31 maart 1973. De noteringen werden geschorst van 2 tot 18 maart.
 31 Gemiddelde van 1 januari tot 9 februari 1973.
 32 Koers op 2 mei 1973.
 33 Gemiddelde van 17 tot 24 mei 1973. De noteringen werden geschorst van 3 tot 16 mei en van 25 tot 31 mei 1973.

X - 3. — INTERVENTIEKOERSEN

TOEGEPAST DOOR DE CENTRALE BANKEN DIE TOEGETREDEN ZIJN TOT HET AKKOORD OVER DE MARGEVERNAUWING

op 31 mei 1973

	100 Belgische franken		1 Franse frank		1 Nederlandse gulden		1 Deutsche Mark		1 Deense kroon		1 Zweedse kroon		1 Noorse kroon	
	Aankoop	Verkoop	Aankoop	Verkoop	Aankoop	Verkoop	Aankoop	Verkoop	Aankoop	Verkoop	Aankoop	Verkoop	Aankoop	Verkoop
Nationale Bank van België (in Belgische franken) ...	—	—	8,5655	8,96	13,6065	14,0210	14,0055	14,65	6,2775	6,5665	8,6485	9,0465	6,5940	6,8965
Banque de France (in Franse franken)	11,1610	11,6745	—	—	1,54155	1,6125	1,5987	1,6723	0,7166	0,7496	0,9872	1,03265	0,7527	0,78735
Nederlandsche Bank (in gul- dens)	7,1320	7,3490	0,62015	0,64870	—	—	1,0140	1,060675	0,4545	0,47545	0,62615	0,654975	0,47740	0,49935
Deutsche Bundesbank (in Duitse marken)	6,8260	7,14	0,5980	0,6255	0,9428	0,9862	—	—	0,43825	0,45845	0,60375	0,63155	0,46035	0,4815
Danmarks Nationalbank (in Deense kronen)	15,229	15,93	1,33405	1,3955	2,1033	2,2002	2,18135	2,28174	—	—	1,3470	1,40895	1,0270	1,07425
Sveriges Riksbank (in Zweedse kronen)	11,0540	11,5625	0,9684	1,01295	1,52677	1,59704	1,5834	1,6563	0,70975	0,7424	—	—	0,74545	0,7798
Norges Bank (in Noorse kro- nen)	14,50	15,165	1,2701	1,32855	2,0026	2,0947	2,07677	2,17235	0,9309	0,9737	1,2824	1,34145	—	—

X - 4. — MARKT VAN DE U.S.-DOLLAR TE BRUSSEL

Daggemiddelden	Contantmarkt			Termijnmarkt op 3 maanden	
	Officiële markt	Vrije markt		Officiële markt	Vrije markt (transferts)
		Transferts	Biljetten		
(koers in Belgische franken)					Report (+) of Deport (-) (in procenten per jaar van de koers op de contantmarkt 1)
1965	49,64	49,89	49,86	+ 0,20	—
1966	49,83	50,76	50,71	- 0,27	—
1967	49,69	50,09	50,05	+ 0,01	—
1968	49,93	50,74	50,66	- 1,33	—
1969	50,13	52,50	52,47	+ 1,39	- 0,84 ²
1970	49,65	50,17	50,16	- 0,16	- 0,44
1971 ³	49,65	49,62	49,59	- 0,87	- 0,90
1971 ⁴	46,92	46,97	46,85	- 1,86	- 1,87
1971 ⁵	45,19	45,26	45,22	- 0,20	- 0,20
1972	44,01	43,96	43,93	- 1,18	- 0,82
1971 1 ^o kwartaal	49,64	49,64	49,63	+ 0,40	+ 0,54
2 ^o kwartaal ⁶	49,67	49,55	49,48	- 1,76	- 1,77
3 ^o kwartaal ⁷	49,66	49,46	49,67	- 1,91	- 1,90
3 ^o kwartaal ⁸	47,96	47,97	47,86	- 4,23	- 4,24
4 ^o kwartaal ⁹	46,36	46,42	46,31	- 0,64	- 0,64
4 ^o kwartaal ⁵	45,19	45,26	45,22	- 0,20	- 0,20
1972 1 ^o kwartaal	44,06	43,96	43,94	- 0,54	- 0,47
2 ^o kwartaal	44,00	43,95	43,94	- 0,87	- 0,74
3 ^o kwartaal	43,88	43,70	43,66	- 2,44	- 1,43
4 ^o kwartaal	44,12	44,23	44,20	- 0,88	- 0,63
1973 1 ^o kwartaal ¹⁰	44,05	44,14	44,16	- 1,06	- 0,52
1 ^o kwartaal ¹¹	40,35	40,26	40,36	- 8,74	- 2,24
1 ^o kwartaal ¹²	39,71	38,91	38,84	- 6,61	- 2,98
1972 Mei	43,97	43,97	43,98	- 0,23	- 0,12
Juni	43,94	43,84	43,84	- 0,77	- 0,77
Juli	43,82	43,51	43,46	- 2,80	- 1,88
Augustus	43,86	43,66	43,62	- 2,48	- 1,38
September	43,96	43,94	43,89	- 2,03	- 1,04
Oktober	44,17	44,19	44,15	- 1,45	- 0,81
November	44,09	44,21	44,18	- 0,32	- 0,23
December	44,11	44,29	44,28	- 0,88	- 0,84
1973 Januari	44,12	44,31	44,31	- 0,39	- 0,27
Februari ¹³	43,82	43,62	43,70	- 3,18	- 1,31
Februari ¹⁴	40,43	40,39	40,48	- 5,81	- 2,06
Maart ¹⁵	39,43	38,83	39,00	-10,14	- 4,05
Maart ¹²	39,71	38,91	38,84	- 6,61	- 2,98
April	40,15	39,58	39,56	- 4,17	- 2,57
Mei	39,44	39,33	39,38	- 2,95	- 2,05

1 Formule = $\frac{(\text{Koers op de termijnmarkt} - \text{koers op de contantmarkt}) \times 100 \times 4}{\text{Koers op de contantmarkt}}$

2 Gemiddelde van 15 april tot 31 december 1969.

3 Gemiddelde van 1 januari tot 13 augustus 1971.

4 Gemiddelde van 23 augustus tot 17 december 1971.

5 Gemiddelde van 21 december tot 31 december 1971.

6 De noteringen werden geschorst van 5 tot 10 mei 1971.

7 Gemiddelde van 1 juli tot 13 augustus 1971.

8 Gemiddelde van 23 augustus tot 30 september 1971. De noteringen

werden geschorst van 14 tot 22 augustus.

9 Gemiddelde van 1 oktober tot 17 december 1971.

10 Gemiddelde van 1 januari tot 3 februari 1973.

11 Gemiddelde van 14 februari tot 1 maart 1973. De noteringen werden geschorst van 10 tot 13 februari.

12 Gemiddelde van 19 tot 31 maart 1973. De noteringen werden geschorst van 2 tot 18 maart 1973.

13 Gemiddelde van 1 tot 9 februari 1973.

14 Gemiddelde van 14 tot 28 februari 1973. De noteringen werden geschorst van 10 tot 13 februari.

15 Koers op 1 maart 1973.

XI. — RIJKSFINANCIËN ¹

1. — ONTVANGSTEN EN UITGAVEN VAN DE SCHATKIST VOORTVLOEIEND UIT DE VERRICHTINGEN VOLGENS BEGROTING ²

(Miljarden franken)

Bron : Ministerie van Financiën.

Periode	Gewone begroting			Buitengewone begroting			Totaal begrotings- saldo (7) = (8) + (6)
	Ontvangsten (1)	Uitgaven (2)	Saldo (8) = (1) - (2)	Ontvangsten (4)	Uitgaven (5)	Saldo (6) = (4) - (5)	
1965	172,7	176,5	- 3,8	0,5	25,5	- 25,0	- 28,8
1966	200,6	203,9	- 3,3	0,6	24,6	- 24,0	- 27,3
1967	219,6	221,7	- 2,1	0,2	28,5	- 28,3	- 30,4
1968	238,8	243,9	- 5,1	0,6	33,0	- 32,4	- 37,5
1969	266,3	271,4	- 5,1	0,3	33,0	- 32,7	- 37,8
1970	299,5	293,9	+ 5,6	0,6	37,7	- 37,1	- 31,5
1971 Eerste 3 maanden ..	76,7	80,1	- 3,4	0,1	13,1	- 13,0	- 16,4
Eerste 6 maanden ..	148,6	163,6	- 15,0	0,2	22,6	- 22,4	- 37,4
Eerste 9 maanden ..	239,7	237,2	+ 2,5	0,3	35,5	- 35,2	- 32,7
12 maanden	325,5	316,6	+ 8,9	0,6	48,8	- 48,2	- 39,3
1972 Eerste 3 maanden ..	81,0	96,3	- 15,3	0,1	15,8	- 15,7	- 31,0
Eerste 4 maanden ..	106,0	125,5	- 19,5	0,1	19,5	- 19,4	- 38,9
Eerste 5 maanden ..	132,3	158,5	- 26,2	0,1	25,2	- 25,1	- 51,3
Eerste 6 maanden ..	159,7	192,4	- 32,7	0,2	31,5	- 31,3	- 64,0
Eerste 7 maanden ..	217,2	223,3	- 6,1	0,2	36,2	- 36,0	- 42,1
Eerste 8 maanden ..	244,3	246,6	- 2,3	0,2	39,4	- 39,2	- 41,5
Eerste 9 maanden ..	266,4	278,8	- 12,4	0,2	46,6	- 46,4	- 58,8
Eerste 10 maanden ..	301,0	307,8	- 6,8	0,2	50,2	- 50,0	- 56,8
Eerste 11 maanden ..	331,0	336,1	- 5,1	0,2	55,8	- 55,6	- 60,7
12 maanden	365,1	368,5	- 3,4	0,5	63,5	- 63,0	- 66,4
1973 Eerste maand	37,3	43,2	- 5,9	...	4,8	- 4,8	- 10,7
Eerste 2 maanden ..	65,3	79,7	- 14,4	0,1	10,4	- 10,3	- 24,7
Eerste 3 maanden ..	90,2	112,7	- 22,5	0,1	17,0	- 16,9	- 39,4
Eerste 4 maanden ..	120,3	153,6	- 33,3	0,1	21,1	- 21,0	- 54,3

¹ De statistieken betreffende de staatschuld zijn opgenomen onder hoofdstuk XVI.

² Werkelijke ontvangsten en uitgaven gedurende iedere periode, ongeacht het begrotingsjaar waarop zij betrekking hebben, excl. de interne overschrijvingen.

³ Incl. de uitgaven van de Z.K.O.S.

XI - 2. — SCHATKISTIMPASSE EN FINANCIERING ERYAN

(Miljarden franken)

Bron : Ministerie van Financiën.

Periode	Totaal begrotings-saldo 1	Gelden van derden 2	Voor-schotten aan de publieke instellingen 3	Impasse 4 (4) = (1) + (2) + (3)	Financiering van de impasse												Totaal (16) = (7) + (13) + (14) + (15)
					Emissies van gevestigde leningen 5			Veranderingen in de vlottende schuld						Beroep op de marge bij de N.B.B. 14	Kas-middelen van de reken-plichtigen 3 en andere schatkist-verrichtingen 15		
					in Belgische franken 5	in vreemde valuta's 6	Totaal (7) = (5) + (6)	in Belgische franken				in vreemde valuta's 12	Totaal (13) = (8) tot (12)				
								Bank-sector 8	Para-statale sector 9	Diverse certificaten 10	Bestuur der Postchecks 11						
1965	-28,8	- 0,8	- 1,7	-31,3	+22,2	...	+22,2	+ 5,8	+ 4,4	+ 0,1	+ 0,2	- 1,2	+ 9,3	- 0,8	+ 0,6	+31,3	
1966	-27,3	+ 3,1	- 6,5	-30,7	+21,0	...	+21,0	+ 3,4	- 3,2	+ 0,3	+ 3,1	+ 5,6	+ 9,2	+ 0,6	- 0,1	+30,7	
1967	-30,4	+ 1,5	- 6,7	-35,6	+21,6	...	+21,6	- 7,6	+14,3	- 0,2	- 3,8	+ 7,1	+ 9,8	- 6,9	+11,1	+35,6	
1968	-37,5	- 1,3	- 9,1	-47,9	+37,0	...	+37,0	- 5,5	- 4,9	- 0,2	+ 7,8	+ 0,9	- 1,9	+12,0	+ 0,8	+47,9	
1969	-37,8	+ 2,6	-13,2	-48,4	+36,0	+ 1,0	+37,0	+ 1,7	+ 5,8	+ 0,3	- 1,9	+ 6,5	+12,4	+ 0,9	- 1,9	+48,4	
1970	-31,5	+ 1,4	-12,6	-42,7	+37,3	...	+37,3	+ 2,9	+ 9,6	- 0,3	+ 4,5	- 9,5	+ 7,2	- 2,3	+ 0,5	+42,7	
1971	Eerste 3 maand..	-16,4	+ 3,9	- 3,7	-16,2	...	+19,7	+ 5,1	+15,2	...	- 6,4	- 9,1	+ 4,8	- 6,6	- 1,7	+16,2	
	Eerste 6 maand..	-37,4	+ 6,7	- 7,3	-38,0	...	+39,3	+ 7,5	+10,8	+ 0,4	- 3,0	-18,8	+ 3,1	+ 2,5	- 0,7	+38,0	
	Eerste 9 maand..	-32,7	+ 3,9	-11,8	-40,6	...	+39,3	+16,4	+12,9	+ 0,3	- 5,7	-23,3	+ 0,6	+ 0,2	+ 0,5	+40,6	
	12 maanden	-39,3	+ 6,4	-16,8	-49,7	...	+77,1	+ 6,9	+ 1,0	+ 0,3	+ 0,2	-26,5	-18,1	- 8,3	- 1,0	+49,7	
1972	Eerste 3 maand..	-31,0	- 3,5	- 3,3	-37,8	...	+32,6	+ 2,9	+16,1	- 0,6	- 1,0	- 7,0	+10,4	- 4,9	- 0,3	+37,8	
	Eerste 4 maand..	-38,9	- 3,3	- 4,5	-46,7	...	+32,6	+ 5,3	+14,4	- 0,6	+ 6,6	- 7,4	+18,3	- 4,7	+ 0,5	+46,7	
	Eerste 5 maand..	-51,3	- 3,3	- 5,8	-60,4	...	+50,4	+ 4,5	+11,3	- 0,6	+ 1,9	- 8,3	+ 8,8	+ 0,1	+ 1,1	+60,4	
	Eerste 6 maand..	-64,0	+ 2,6	- 7,0	-68,4	...	+50,0	+12,3	+ 1,7	- 0,6	+ 5,1	- 9,1	+ 9,4	+ 8,0	+ 1,0	+68,4	
	Eerste 7 maand..	-42,1	- 1,8	- 8,3	-52,2	...	+50,0	+ 5,1	+ 6,3	- 0,6	+ 5,3	- 9,1	+ 7,0	- 4,9	+ 0,1	+52,2	
	Eerste 8 maand..	-41,5	- 3,8	- 9,5	-54,8	...	+50,0	+11,0	+ 6,7	- 0,7	+ 1,1	- 9,5	+ 8,6	- 4,9	+ 1,1	+54,8	
	Eerste 9 maand..	-58,8	- 1,5	-10,5	-70,8	...	+86,2	- 1,6	+ 1,3	- 0,6	+ 2,6	-10,7	- 9,0	- 4,9	- 1,5	+70,8	
	Eerste 10 maand..	-56,8	- 1,7	-11,7	-70,2	...	+85,5	- 1,7	+ 3,8	- 0,7	+ 8,4	-11,2	- 1,4	- 4,9	- 9,0	+70,2	
	Eerste 11 maand..	-60,7	+ 0,1	-12,5	-73,1	...	+92,3	- 1,8	+ 1,0	- 0,7	+ 0,6	-11,9	-12,8	- 4,9	- 1,5	+73,1	
	12 maanden	-66,4	- 0,9	-13,5	-80,8	...	+92,0	+ 1,9	- 6,1	- 0,7	+ 9,0	-12,1	- 8,0	- 3,8	+ 0,6	+80,8	
1973	Eerste maand	-10,7	+ 0,1	- 1,1	-11,7	...	+28,8	- 7,6	+ 3,7	...	+ 1,1	- 1,0	- 3,8	-12,1	- 1,2	+11,7	
	Eerste 2 maand..	-24,7	+ 1,1	- 1,8	-25,5	...	+29,4	+ 16,5	...	- 8,7	+ 3,8	- 1,8	+ 2,2	+ 6,2	+ 0,1	+25,5	
	Eerste 3 maand..	-39,4	- 0,3	- 2,8	-42,5	...	+26,3	+ 20,3	- 4,0	- 1,9	+14,4	+ 2,3	- 0,5	+42,5	
	Eerste 4 maand..	-54,3	+ 2,0	- 3,5	-55,8	...	+26,5	+ 21,2	+ 7,4	- 1,9	+26,7	+ 2,9	- 0,3	+55,8	

1 Cf. tabel XI-1.

2 Excl. de uitgaven van de Z.K.O.S., die in kolom (1) zijn opgenomen.

3 Vermeerdering : (-); vermindering : (+).

4 Deze kolom verschilt van kolom (9) « Schatkisttekort » van tabel XI-3. Het schatkisttekort houdt namelijk rekening met verschillende categorieën van verrichtingen die niet in aanmerking komen bij de berekening van de impasse. Aldus omvat het saldo van de extrabudgettaire verrichtingen begrepen in het schatkisttekort, niet

alleen de gelden van derden — kolom (2) van tabel XI-2 —, maar ook de rubriek « Kasmiddelen van de reken-plichtigen en andere schatkistverrichtingen » — kolom (17) van dezelfde tabel — alsmede de uitgaven van parastatale instellingen — in hoofdzaak het Wegenfonds — gefinancierd door uitgaven van indirecte overheids-leningen en door middel van door het Wegenfonds geaccepteerde wissels ter betaling van uitgevoerd en opge-leverd werk (Koninklijk besluit nr 41 van 29 september 1967).

5 Na aftrek van de emissiekosten en de extrabudgettaire aflossingen.

XI - 3. — NETTOFINANCIERINGSBEHOEFTE VAN DE STAAT EN HUN DEKKING

(Miljarden franken)

Periode	Totaal begrotings-saldo 1	Saldo van de extra-budgetaire verrichtingen 2	Schatkist-tekort 3	Aflossingen van de overheids-schuld begrepen in de begrotings-uitgaven 4	Nettofinancierings-behoefte van de Staat 5	Dekking 6				
						Beroep op de Belgische markt				Beroep op de buitenlandse markten 8
						Veranderingen			Totaal	
						in het uitstaand bedrag der gevestigde leningen	in de verplichtingen op halfjarige termijn	in de verplichtingen op korte termijn 7		
(1)	(2)	(3) = (1) + (2)	(4)	(5) = (3) + (4)	(6)	(7)	(8)	(9) = (6) tot (8)	(10)	
1965	- 28,8	- 8,0	- 36,8	+ 14,7	- 22,1	+ 17,2	+ 0,5	+ 9,2	+ 26,9	- 4,8
1966	- 27,3	- 4,5	- 31,8	+ 14,7	- 17,1	+ 9,2	+ 0,9	+ 2,1	+ 12,2	+ 4,9
1967	- 30,4	- 8,1	- 38,5	+ 15,5	- 23,0	+ 20,8	+ 0,7	+ 4,0	+ 25,5	- 2,5
1968	- 37,5	- 12,1	- 49,6	+ 15,5	- 34,1	+ 24,7	+ 0,6	+ 12,5	+ 37,8	- 3,7
1969	- 37,8	- 12,2	- 50,0	+ 21,9	- 28,1	+ 18,0	+ 4,8	+ 0,2	+ 23,0	+ 5,1
1970	- 31,5	- 12,7	- 44,2	+ 20,4	- 23,8	+ 20,7	- 1,4	+ 14,9	+ 34,2	- 10,4
1971 Eerste 3 m. .	- 16,4	- 2,3	- 18,7	+ 5,3	- 13,4	+ 15,7	+ 1,5	+ 6,3	+ 23,5	- 10,1
Eerste 6 m. .	- 37,4	- 2,3	- 39,7	+ 10,4	- 29,3	+ 31,4	+ 1,2	+ 18,1	+ 50,7	- 21,4
Eerste 9 m. .	- 32,7	- 8,6	- 41,3	+ 14,6	- 26,7	+ 28,1	+ 1,4	+ 23,5	+ 53,0	- 26,3
12 maanden .	- 39,3	- 13,7	- 53,0	+ 19,2	- 33,8	+ 62,1	+ 0,9	- 0,1	+ 62,9	- 29,1
1972 Eerste 3 m. .	- 31,0	- 8,5	- 39,5	+ 4,5	- 35,0	+ 30,3	+ 0,7	+ 12,3	+ 43,3	- 8,3
Eerste 4 m. .	- 38,9	- 8,2	- 47,1	+ 6,7	- 40,4	+ 27,6	+ 1,7	+ 19,9	+ 49,2	- 8,8
Eerste 5 m. .	- 51,3	- 9,7	- 61,0	+ 8,2	- 52,8	+ 44,8	+ 1,7	+ 16,0	+ 62,5	- 9,7
Eerste 6 m. .	- 64,0	- 4,4	- 68,6	+ 10,1	- 58,5	+ 42,3	+ 3,8	+ 23,3	+ 69,4	- 10,9
Eerste 7 m. .	- 42,1	- 11,6	- 53,7	+ 11,7	- 42,0	+ 41,6	+ 3,5	+ 8,2	+ 53,3	- 11,3
Eerste 8 m. .	- 41,5	- 14,1	- 55,6	+ 12,2	- 43,4	+ 41,4	+ 4,2	+ 9,4	+ 55,0	- 11,6
Eerste 9 m. .	- 58,8	- 14,0	- 72,8	+ 14,3	- 58,5	+ 76,0	+ 4,9	- 8,4	+ 72,5	- 14,0
Eerste 10 m. .	- 56,8	- 16,5	- 73,3	+ 15,4	- 57,9	+ 74,8	+ 4,8	+ 7,0	+ 72,6	- 14,7
Eerste 11 m. .	- 60,7	- 14,6	- 75,3	+ 17,3	- 58,0	+ 79,5	+ 4,4	- 10,4	+ 73,5	- 15,5
12 maanden .	- 66,4	- 16,7	- 83,1	+ 19,6	- 63,5	+ 77,4	+ 4,3	- 2,1	+ 79,6	- 15,9
1973 Eerste maand .	- 10,7	- 3,0	- 13,7	+ 2,9	- 10,8	+ 27,2	- 0,2	- 15,3	+ 11,7	- 0,9
Eerste 2 m. .	- 24,7	- 0,2	- 24,9	+ 5,2	- 19,7	+ 24,5	- 0,4	- 2,7	+ 21,4	- 1,7
Eerste 3 m. .	- 39,4	- 3,4	- 42,8	+ 7,0	- 35,8	+ 19,8	- 0,2	+ 18,4	+ 38,0	- 2,2
Eerste 4 m. .	- 54,3	- 0,5	- 54,8	+ 10,3	- 44,5	+ 15,9	- 0,6	+ 31,1	+ 46,4	- 1,9

1 Cf. tabel XI-1.

2 Incl. de uitgaven van parastatale instellingen gefinancierd door uitgaven van indirecte schulden en, van november 1967 tot augustus 1969, ook de schulden gefinancierd door middel van door het Wegenfonds geaccepteerde wissels ter betaling van uitgevoerd en opgeleverd werk (Koninklijk besluit n° 41 van 29 september 1967). Excl. de uitgaven van de Z.K.O.S., die in kolom (1) zijn opgenomen.

3 Cf. noot 4 van tabel XI-2.

4 Volgens de staten van de overheids-schuld.

5 Cf. tabel XVI-8b.

6 Incl. de veranderingen in de indirecte schuld en in door het Wegenfonds geaccepteerde wissels (cf. noot 2).

7 In voorkomend geval wordt het creditaaldo van de Schatkist bij de N.B.B. en haar voorlopige beleggingen in handelspapier afgetrokken van haar verplichtingen op korte termijn.

8 Deze rubriek geeft de beweging aan van de schulden, zowel in vreemde munten als in Belgische franken, waarvan de Staat t.o.v. het buitenland de debiteur is, hetzij rechtstreeks, hetzij via Belgische instellingen.

XI - 4. — BELASTINGONTVANGSTEN (per begrotingsjaar) ¹

(Miljarden franken)

Bron : Ministerie van Financiën.

A : werkelijke ontvangsten.
B : verschillen ten opzichte van de begrotingsramingen.

Begrotingsjaar ³	Directe belastingen ²		Douanen en Accijnzen		Registratierechten		Totaal	
	A	B	A	B	A	B	A	B
1965	69,6	+ 8,5	30,1	+ 0,4	65,7	+ 1,7	165,4	+10,6
1966	67,1	+ 3,3	33,7	+ 0,6	78,6	- 0,2	179,4	+ 3,7
1967	87,2	+ 1,9	37,1	+ 1,4	86,0	- 1,7	210,3	+ 1,6
1968	95,8	+ 0,4	38,7	- 0,3	92,4	- 1,1	226,9	- 1,0
1969	109,7	+ 0,1	42,8	+ 0,5	101,0	+ 1,3	253,5	+ 1,9
1970	131,5	+ 5,0	46,0	+ 3,1	105,9	+ 0,1	283,4	+ 8,2
1971	151,4	+ 8,6	46,5	- 1,6	118,8	- 0,2	316,7	+ 6,8
1972	175,1	+ 2,8	49,4	+ 1,6	132,1	+ 1,6	356,6	+ 6,0
1971 1 ^e kwartaal	31,0	+ 0,7	10,9	- 0,8	30,6	+ 0,2	72,5	+ 0,1
2 ^e kwartaal	31,5	+ 2,1	11,4	- 0,6	27,8	- 0,1	70,7	+ 1,4
3 ^e kwartaal	51,3	+ 3,1	11,2	- 0,8	27,6	- 0,2	90,1	+ 2,1
4 ^e kwartaal	37,5	+ 2,6	13,2	+ 0,8	32,8	...	83,5	+ 3,4
1972 1 ^e kwartaal	35,5	+ 0,4	12,1	+ 0,3	27,4	- 1,4	75,0	- 0,7
2 ^e kwartaal	34,2	- 0,8	11,7	- 0,2	31,7	- 1,2	77,6	- 2,2
3 ^e kwartaal	62,9	+ 4,8	11,6	- 0,1	30,8	+ 0,6	105,3	+ 5,3
4 ^e kwartaal	42,7	- 1,4	13,9	+ 1,4	39,8	+ 1,4	96,4	+ 1,4
1973 1 ^e kwartaal	41,5	+ 0,2	11,6	- 0,5	32,0	+ 0,9	85,1	+ 0,6
1972 April	9,4	- 0,6	3,7	- 0,4	11,4	- 1,1	24,5	- 2,1
Mei	11,2	+ 0,3	3,8	- 0,1	11,0	- 0,4	26,0	- 0,2
Juni	13,6	- 0,5	4,2	+ 0,3	9,3	+ 0,3	27,1	+ 0,1
Juli	40,5	+ 4,4	4,1	+ 0,1	12,5	+ 0,3	57,1	+ 4,8
Augustus	11,9	+ 0,5	3,7	- 0,3	11,2	+ 0,4	26,8	+ 0,6
September	10,5	- 0,1	3,8	+ 0,1	7,1	- 0,1	21,4	- 0,1
Oktober	16,3	+ 1,0	4,5	+ 0,4	13,2	+ 0,9	34,0	+ 2,3
November	12,5	- 0,2	4,4	+ 0,3	12,6	+ 0,9	29,5	+ 1,0
December	13,9	- 2,2	5,0	+ 0,7	14,0	- 0,4	32,9	- 1,9
1973 Januari	18,2	+ 0,7	4,1	+ 0,2	11,9	- 0,5	34,2	+ 0,4
Februari	12,4	- 0,4	3,2	- 0,6	11,3	+ 1,0	26,9	...
Maart	10,9	- 0,1	4,3	- 0,1	8,8	+ 0,4	24,0	+ 0,2
April	11,9	+ 0,3	4,1	+ 0,3	13,6	+ 0,5	29,6	+ 1,1

¹ Excl. de provinciale en gemeentelijke opcentimes.

² Incl. de bij voorbaat gedane stortingen.

³ Ingevolge de overgang van het stelsel van het begrotingsjaar naar dat van het beheer, werd de aanvullende periode van 1966 weggelaten en bijgevolg werden de ontvangsten die tot die periode behoord hebben gevoegd bij de rekening van 1967.

XI - 5. — INDELING VAN DE BELASTINGONTVANGSTEN ¹

(Miljarden franken)

Bron : Ministerie van Financiën.

	Dienstjaar 1972		Dienstjaar 1972 : april		Dienstjaar 1973 : april	
	Opbrengsten	Begrotingsramingen	Opbrengsten	Begrotingsramingen	Opbrengsten	Begrotingsramingen
I. Directe belastingen ²	175,1	172,3	9,4	10,0	11,9	11,6
onroerende voorheffing	1,3	1,3
roerende voorheffing	16,4	18,5	1,0	1,1	1,6	1,4
bedrijfsvoorheffing	83,7	79,2	5,7	5,7	7,2	6,7
voorafbetalingen	37,4	34,0	1,2	1,1	1,5	1,4
personenbelasting (kohieren)	24,0	25,6	1,0	1,5	1,1	1,5
vennootschapsbelasting (kohieren)	5,6	6,2	0,3	0,4	0,3	0,5
verkeersbelasting op autovoertuigen	4,5	4,9	0,1	0,1	—	—
diversen ²	2,2	2,6	0,1	0,1	0,2	0,1
II. Douanen en accijnzen	49,4	47,8	3,7	4,1	4,1	3,8
waarvan : douanen	4,8	4,7	0,3	0,4	0,2	0,3
accijnzen	42,6	42,9	3,2	3,6	3,7	3,5
bijzondere verbruiksbelastingen	1,7		0,2		0,2	
III. Registratie	132,1	130,5	11,4	12,5	13,6	13,1
waarvan : registratie	9,2	7,7	0,6	0,6	1,0	0,7
erfenissen	4,6	4,9	0,3	0,4	0,4	0,4
B.T.W., zegel en gelijk te stellen belastingen ...	116,6	116,5	10,3	11,4	12,0	11,8
Totaal ...	356,6	350,6	24,5	26,6	29,6	28,5
Vershil t.o.v. de begrotingsramingen ...		+ 6,0		- 2,1		+ 1,1

¹ Excl. de provinciale en gemeentelijke opcentimes.

² Incl. de gefinde of terugbetaalde bedragen betreffende de afgesloten dienstjaren en de belastingen van niet-verblijfhouders (kohieren).

N. B. — Het Belgisch Staatsblad publiceert maandelijks volledige en omstandige gegevens over de belastingontvangsten.

XI - 6. — BELASTINGONTVANGSTEN ZONDER ONDERSCHIED VAN BEGROTINGSJAAR ¹

(Miljarden franken)

Bron : Ministerie van Financiën.

Maandgemiddelden of maanden	Directe belastingen ²	Douanen en accijnzen	Registratierechten	Totaal ²	waarvan : voorafbetalingen
1965	5,6	2,5	5,5	13,6	1,07
1966	6,5	2,8	6,6	15,9	1,39
1967	7,3	3,1	7,2	17,6	1,45
1968	8,0	3,2	7,7	18,9	1,65
1969	9,1	3,6	8,4	21,1	2,11
1970	11,0	3,8	8,8	23,6	2,29
1971	12,6	3,9	9,9	26,4	2,48
1972	14,6	4,1	11,0	29,7	3,12
1971 Eerste 3 maanden	10,3	3,6	10,2	24,1	0,96
Eerste 6 maanden	10,4	3,7	9,7	23,8	0,54
Eerste 9 maanden	12,6	3,7	9,6	25,9	3,02
1972 Eerste 3 maanden	11,8	4,0	9,2	25,0	0,97
Eerste 6 maanden	11,4	3,9	10,6	25,9	0,88
Eerste 9 maanden	14,7	3,9	10,3	28,9	3,79
1973 Eerste 3 maanden	13,9	3,9	10,6	28,4	1,21
1972 April	9,4	3,7	11,4	24,5	1,22
Mei	11,2	3,8	11,0	26,0	0,21
Juni	13,6	4,2	9,3	27,1	1,22
Juli	40,5	4,1	12,5	57,1	28,25
Augustus	11,9	3,7	11,2	26,8	0,04
September	10,5	3,8	7,1	21,4	0,21
Oktober	16,3	4,5	13,2	34,0	2,93
November	12,5	4,4	12,6	29,5	0,09
December	13,9	5,0	14,0	32,9	0,36
1973 Januari	18,2	4,1	11,9	34,2	3,52
Februari	12,4	3,2	11,3	26,9	...
Maart	10,9	4,3	8,8	24,0	0,10
April	11,9	4,1	13,6	29,6	1,47

¹ Excl. de provinciale en gemeentelijke opcentimes.

² Incl. de bij voorbaat gedane stortingen.

Bibliografische referenties : *Tijdschrift voor Documentatie* (Ministerie van Financiën). — *Statistisch Jaarboek van België*. — *Statistisch Tijdschrift van het N.I.S.* — *Belgisch Staatsblad*. — *Tijdschrift voor Documentatie en Voorlichting* : XLII^e jaargang, deel I, n^o 3, maart 1967 : « Hoofdstuk XI « Rijksfinanciën » van het statistisch gedeelte - Wijzi-

ging van sommige gegevens » *Tijdschrift van de Nationale Bank van België*, XLVII^e jaargang, deel II, n^o 5, november 1972 : « De begroting 1973 in het licht van het verloop van de overheidsfinanciën van 1967 tot 1973 ».

**XI - 6. — BELASTINGSONTVANGSTEN
ZONDER ONDERSCHIED VAN BEGROTINGSJAAR**
(Miljarden franken)

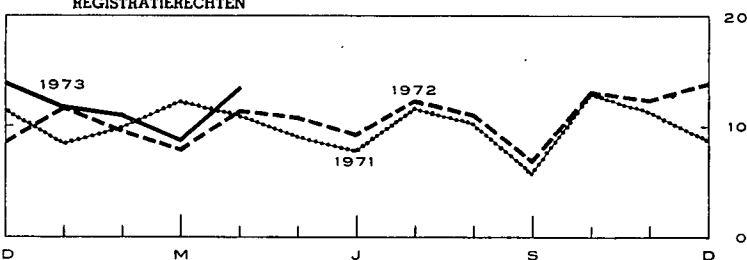
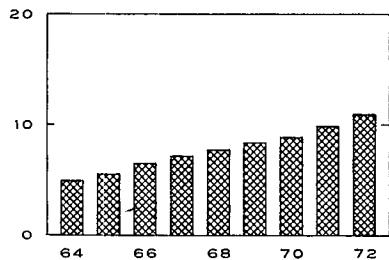
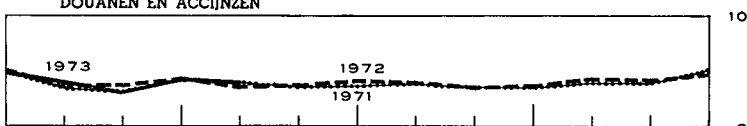
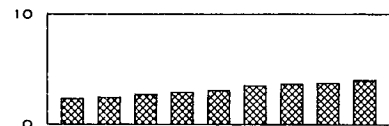
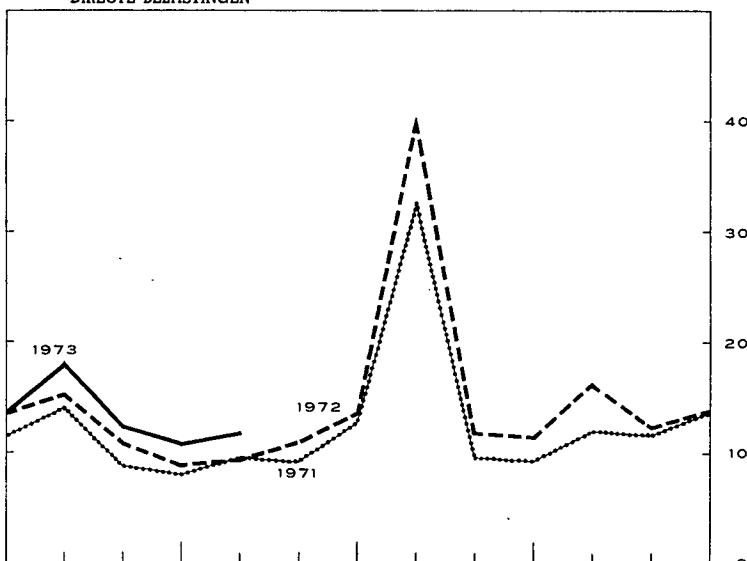
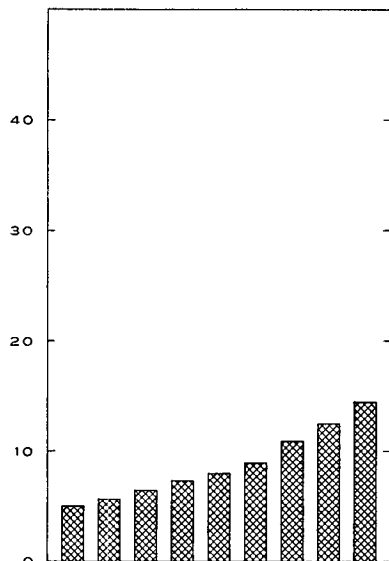
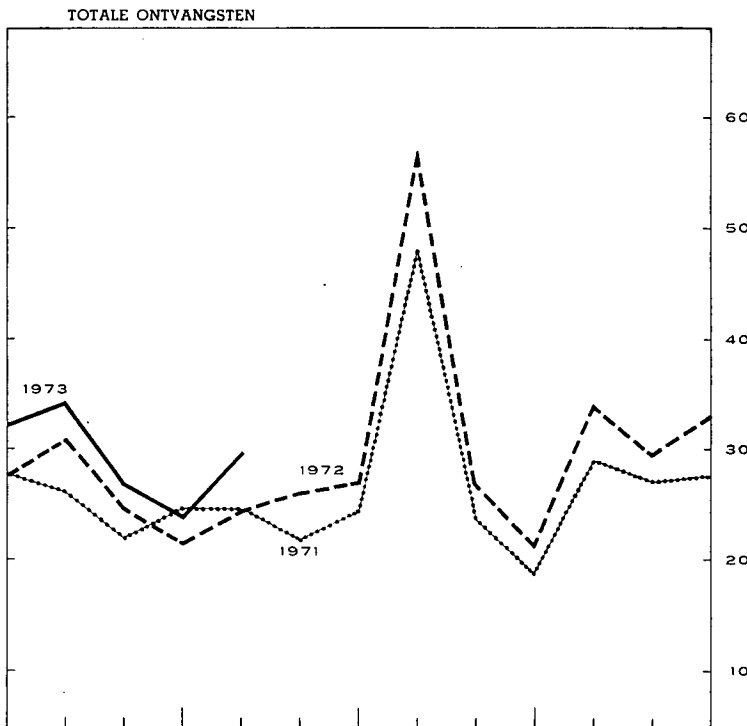
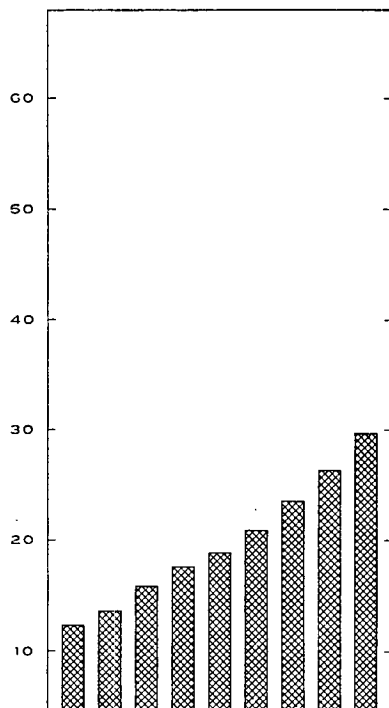

XII. — VORDERINGEN EN SCHULDEN IN DE BELGISCHE ECONOMIE

XII - 1a. — UITSTAANDE VORDERINGEN EN SCHULDEN OP 31 DECEMBER 1969

(Miljarden franken)

		VORDERINGEN PER SECTOR EN PER SOORT												Totaal van de schulden (13) = (1) tot (12)	
		Niet-financiële nationale sectoren						Buitenland	Financiële instellingen						Niet bepaalde sect. en aanpassingen (12)
		Bedrijven en particulieren (1)	Parastatale bedrijven (2)	Staat (Schatkist) (3)	Overheidssector niet elders vermeld (o.m. lagere overheid) (4)	Sociale verzekering (5)	Geldschepende instellingen (7)		Rentenfonds (8)	Spaarkassen, hypotheek- en kapitalisatiemaatschappijen (9)	Inst. voor verzekering op het leven en tegen arbeidsongevallen, pensioenfondsen (10)	Niet-geldscheppende openbare kredietinstellingen (11)			
													(1)		
		Gegevens niet beschikbaar													
		... Nihil of beneden F 50 miljoen													
		— Niet gedane verrichtingen													
SCHULDEN PER SECTOR EN PER SOORT	Niet-financiële nationale sectoren	Bedrijven en particulieren (1)	Accepten, handelspapier en promessen	—	97,2	—	6,2	...	4,6	1,1	109,0
			Verplichtingen in rek.-courant of voorschotrek. .	11,2	98,2	—	0,3	...	1,4	...	111,1
			Obligaties	20,7	0,2	—	2,0	41,9
			Andere leningen voor meer dan een jaar	0,1	0,4	...	—	181,3	49,3	179,2	...	410,4
			Diversen	2,6	2,2	0,2	27,7	...	—	1,1	14,6	1,3	...	49,7
			(Aandelen en deelnemingen)	(292,4)	(1,8)	(...)	...	(...)	(1,3)	(—)	(0,3)	(5,4)	(...)	(...)	(...)
		Totaal ...	31,8	2,7	2,2	0,2	28,1	...	195,6	—	190,9	82,9	186,6	1,1	722,1
		Parastatale bedrijven (2)	Geld op zeer korte termijn	—
	Accepten, handelspapier en promessen		0,4	...	—	0,6	—	0,2	...	0,4	...	1,6
	Verplichtingen in rek.-courant of voorschotrek. .		0,2	1,3	1,4	—	0,3	...	3,1
	Obligaties verkrijgbaar door elke belegger		21,5	0,7	3,3	4,8	0,9	5,8	5,3	0,9	...	43,2
	Obligaties niet verkrijgbaar door elke belegger .		—	0,3	...	0,2	...	1,8	5,6	...	2,2	5,2	0,8	0,5	16,6
	Andere leningen voor meer dan een jaar	0,1	...	1,5	...	—	...	0,2	19,9	...	21,6
	Diversen	8,4	0,1	6,8	0,6	...	2,2	...	—	1,9	20,1	
		Totaal ...	30,5	1,0	6,8	0,9	0,1	10,2	12,3	0,9	8,2	10,7	22,3	2,4	106,3
		Staat (Schatkist) (3)	Gelden van derden	5,6	...	—	1,7	...	50,7	0,3	6,6	64,9
	Certificaten voor ten hoogste een jaar	2,0	—	0,2	0,5	23,0	64,1	4,7	8,2	...	2,2	...	104,8
	Obligaties verkrijgbaar door elke belegger		156,4	2,9	...	2,3	2,3	7,9	70,7	3,6	37,4	49,2	14,2	1,7	348,7
	Obligaties niet verkrijgbaar door elke belegger .		—	0,1	—	12,6	66,5	...	3,6	1,6	6,1	0,6	91,1
	Diversen	1,0	—	...	0,9	0,8	1,4	0,2	...	4,3	
	Totaal ...	162,0	6,0	—	4,2	3,7	44,3	252,0	8,3	49,1	52,2	23,1	8,9	613,8	
	Overheidssector niet elders vermeld (o.m. lagere overheid) (4)	Geld op zeer korte termijn	—	...	—	
Verplichtingen in rek.-courant of voorschotrek.	11,4	—	11,4	
Obligaties verkrijgbaar door elke belegger		27,7	0,5	...	0,3	...	0,4	5,2	1,7	5,8	10,2	2,2	...	54,0	
Obligaties niet verkrijgbaar door elke belegger .		—	0,4	1,6	...	14,7	1,8	...	0,4	18,9	
Andere leningen voor meer dan een jaar	6,9	—	6,3	...	91,6	...	104,8	
Diversen	2,6	0,7	1,7	—	0,2	2,9	8,1		
	Totaal ...	30,2	8,1	1,7	0,3	..	0,8	18,3	1,7	26,8	11,9	94,1	3,3	197,3	
	Sociale verzekering (5)	Reserves van de sociale verzekering	7,4	—	—	—	—	—	—	—	—	—	—	7,4	
Obligaties verkrijgbaar door elke belegger	0,2	0,2	
Obligaties niet verkrijgbaar door elke belegger .		—	0,3	...	0,6	17,5	...	0,3	18,8	
Diversen		29,2	...	0,4	...	0,2	...	1,0	...	0,5	2,8	0,7	9,1	44,0	
	Totaal ...	36,7	...	0,4	...	0,2	0,2	1,3	...	1,1	20,4	0,7	9,4	70,4	
	Buitenland (6)	Geld op zeer korte termijn (Belgische franken) .	—	...	—	...	—	4,8	4,8	
Accepten, handelspapier en promessen	—	26,0	—	2,1	...	4,7	2,2	35,1	
Verplichtingen in rek.-courant of voorschotrek.	18,1	—	0,1	18,2	
Overige verplichtingen voor ten hoogste een jaar (incl. de goudvoorraad van de N.B.B.)	234,8	—	234,8	
Obligaties		8,8	0,1	...	7,3	0,9	0,4	4,4	0,2	...	22,1	
Verplichtingen van de internationale kredietinstellingen uit hoofde van de inschrijving van België		—	—	18,3	—	—	—	7,8	—	—	—	—	—	26,0	
Diversen	2,5	8,5	...	0,4	...	0,4	0,5	0,2	...	12,5	
	Totaal ...	(0,2)	(0,5)	(...)	(...)	(...)	(...)	(...)	(...)	(0,2)	(1,4)	(...)	(...)	(5,1)	

SCHULDEN PER SECTOR EN PER SOORT

		Financiële instellingen												
Geldscheppende instellingen (7)	Geld	348,7	2,3	4,1	26,1	1,0	—	—	—	1,3	2,0	0,9	—	386,3
	Geld op zeer korte termijn	—	—	—	—	—	4,0	5,7	—	—	—	0,2	—	9,9
	Brutoverplichtingen tegenover het buitenland	—	—	—	—	—	201,6	—	—	—	—	—	—	201,6
	Deviezendeposito's van de ingezetenen	14,7	—	—	—	—	—	—	—	—	—	—	—	14,7
	Inlagen op spaarboekjes van de ingezetenen	73,2	—	—	—	—	—	—	—	—	—	—	—	73,2
	Termijndeposito's van de ingezetenen	75,5	—	—	—	—	—	—	—	—	—	0,7	—	76,2
	Verplichtingen niet elders vermeld	—	—	—	—	—	—	29,7	—	—	—	—	—	29,7
	Obligaties (incl. kasbons)	20,4	—	—	—	—	—	—	—	—	—	0,5	—	21,0
	Diversen	0,2	—	0,3	—	—	—	—	—	—	—	—	—	26,2
	(Aandelen en deelnemingen)	(18,6)	—	(0,2)	—	—	—	(1,4)	—	—	(0,3)	(0,3)	—	(20,8)
Totaal	532,7	2,3	4,4	26,1	1,0	205,6	35,4	—	—	1,3	2,5	1,8	25,7	838,9
Rentenfonds (8)	Geld op zeer korte termijn	—	—	—	—	—	0,3	—	—	0,2	—	—	0,1	0,6
	Certificaten voor ten hoogste een jaar	—	—	—	—	—	—	5,4	—	2,7	—	0,2	—	8,4
	Verplichtingen in rek.-courant of voorschotrek.	—	—	—	—	—	—	—	—	—	—	—	—	—
	Diversen	—	—	2,8	—	—	—	—	—	—	—	—	0,1	2,9
Totaal	—	—	2,8	—	—	0,3	5,4	—	—	3,0	—	0,2	0,2	11,9
Spaarkassen, hypotheek- en kapitalisatiemaatschappijen (9)	Direct opvraagbare deposito's	7,3	—	—	0,2	2,7	—	—	—	—	2,1	0,2	—	12,6
	Inlagen op spaarboekjes	233,5	—	—	0,2	—	—	—	—	—	—	—	—	233,8
	Termijndeposito's	1,7	1,4	—	0,1	2,4	—	—	—	—	2,4	0,5	3,0	11,4
	Obligaties (incl. kasbons)	36,8	—	—	—	—	—	—	—	0,5	1,1	—	—	38,4
	Wiskundige reserves van de kapitalisatiemaatschappijen	1,1	—	—	—	—	—	—	—	—	—	—	—	1,1
	Diversen	7,5	—	—	—	—	—	0,1	—	0,1	—	—	3,5	11,2
	(Aandelen en deelnemingen)	(3,6)	—	—	—	—	—	—	—	(0,2)	—	—	—	(3,8)
Totaal	288,0	1,4	—	0,5	5,1	—	0,1	—	0,6	5,6	0,7	6,5	308,5	
Instellingen voor verzekering op het leven en tegen arbeidsong. en pensioenfondsen (10)	Reserves van de sociale verzekering	32,2	—	—	—	—	—	—	—	—	—	—	—	32,2
	Wiskundige reserves	213,7	—	—	—	—	19,5	—	—	—	—	—	—	233,2
	Obligaties niet verkrijgbaar door elke belegger	—	—	—	—	—	—	—	—	—	0,3	—	—	0,3
	Diversen	14,7	—	0,8	—	1,3	0,2	—	—	—	—	—	2,1	19,1
Totaal	260,6	—	0,8	—	1,3	19,7	—	—	—	0,3	—	2,1	284,8	
Niet-geldscheppende openbare kredietinstellingen (11)	Direct opvraagbare deposito's	4,7	—	—	0,4	—	0,1	—	—	—	0,1	—	—	5,3
	Geld op zeer korte termijn	—	—	—	—	—	1,9	0,6	—	—	—	—	—	4,6
	Inlagen op spaarboekjes	12,8	—	—	—	—	—	—	—	—	—	—	—	12,8
	Termijndeposito's	4,5	0,9	—	4,2	3,2	1,4	1,6	—	0,4	1,3	0,1	0,7	18,2
	Verplichtingen in rek.-courant of voorschotrek.	—	—	—	—	—	—	0,9	—	3,2	—	0,2	—	4,4
	Obligaties verkrijgbaar door elke belegger	135,9	0,3	—	0,4	3,6	0,1	20,3	0,7	15,6	27,1	1,9	—	206,0
	Obligaties niet verkrijgbaar door elke belegger	—	—	—	—	1,3	14,4	4,5	—	6,7	24,1	—	2,9	54,0
	Diversen	6,9	—	16,0	—	—	—	—	—	0,1	—	—	0,3	31,8
(Aandelen en deelnemingen)	(0,1)	(...)	(1,2)	(0,7)	(...)	(...)	(0,2)	(—)	(...)	(...)	(...)	(...)	(2,2)	
Totaal	164,8	1,2	16,0	5,0	8,1	17,7	28,1	0,7	28,1	52,7	2,5	12,1	337,0	
Niet-bepaalde sectoren en aanpassingen (12)		—	4,5	—	—	4,6	—	23,7	0,8	15,2	5,4	3,7	—	57,9
	Totaal van de vorderingen	1.546,0	29,7	61,8	37,3	52,7	298,9	871,3	13,3	327,1	249,5	340,7	74,0	3.902,4

Noot : Wegens de afrondingen zijn de totalen niet noodzakelijk gelijk aan de som van de posten.

XII - 1b. — UITSTAANDE VORDERINGEN EN SCHULDEN OP 31 DECEMBER 1970

(Miljarden franken)

SCHULDEN PER SECTOR EN PER SOORT		VORDERINGEN PER SECTOR EN PER SOORT													Totaal van de schulden (13) = (1) tot (12)
		Niet-financiële nationale sectoren						Buitenland (6)	Financiële instellingen					Niet bepaalde sect. en aanpassingen (12)	
		Bedrijven en particulieren (1)	Parastatale bedrijven (2)	Staat (Schatkist) (3)	Overheidssector niet elders vermeld (o.m. lagere overheid) (4)	Sociale verzekering (5)	Geldschepende instellingen (7)		Rentenfonds (8)	Spaarkassen, hypotheek- en kapitalisatiemaatschappijen (9)	Inst. voor verzekering op het leven en tegen arbeidsongevallen, pensioenfondsen (10)	Niet-geldscheppende openbare kredietinstellingen (11)			
													Gegevens niet beschikbaar ... Nihil of beneden F 50 miljoen — Niet gedane verrichtingen		
Bedrijven en particulieren (1)	Accepten, handelspapier en promessen	...	—	104,1	—	7,7	...	7,8	— 0,3	119,4			
	Verplichtingen in rek.-courant of voorschotrek	10,4	113,7	—	0,3	...	1,8	...	126,3			
	Obligaties	19,6	0,6	—	3,2	22,4	45,8			
	Andere leningen voor meer dan een jaar	...	0,1	—	198,2	50,9	198,6	...	448,4			
	Diversen	...	2,9	2,7	0,1	32,4	1,3	17,7	2,6	...	59,6		
	(Aandelen en deelnemingen)	(323,2)	(2,1)	(0,5)	(...)	(1,5)	(—)	(0,6)	(6,2)	(...)	(...)	(334,1)			
	Totaal ...	30,0	3,0	2,7	0,1	33,0	...	218,4	—	210,7	91,0	210,8	— 0,3	799,5	
Parastatale bedrijven (2)	Geld op zeer korte termijn	—	...	—			
	Accepten, handelspapier en promessen	0,3	...	—	...	0,6	...	0,2	...	1,0	...	2,1			
	Verplichtingen in rek.-courant of voorschotrek	0,2	0,6	1,1	1,9			
	Obligaties verkrijgbaar door elke belegger	21,8	0,6	3,1	7,2	0,7	6,0	6,0	1,3	46,8			
	Obligaties niet verkrijgbaar door elke belegger	—	0,3	...	0,2	0,7	6,9	...	2,2	5,0	1,9	18,9			
	Andere leningen voor meer dan een jaar	0,1	...	2,1	...	0,3	0,2	23,9	1,6	26,6		
	Diversen	10,3	0,1	5,7	0,6	2,5	0,7	2,1	22,0			
	(Aandelen en deelnemingen)	(1,0)	...	(17,8)	(9,9)	(...)	(0,1)	(—)	(0,5)	(0,2)	(0,9)	(31,0)			
	Totaal ...	32,7	1,0	5,7	0,9	0,1	9,1	16,4	0,7	8,7	11,2	28,1	3,8	118,4	
Staat (Schatkist) (3)	Gelden van derden	2,6	...	—	2,4	55,4	0,1	13,1	73,6		
	Certificaten voor ten hoogste een jaar	...	1,7	—	0,2	...	25,5	50,7	4,2	14,1	0,6	10,3	107,4		
	Obligaties verkrijgbaar door elke belegger	163,5	2,7	—	2,3	2,6	6,7	80,5	3,5	39,1	50,6	13,9	367,9		
	Obligaties niet verkrijgbaar door elke belegger	—	0,2	—	10,2	67,8	...	3,5	1,6	3,5	87,6		
	Diversen	...	0,7	—	...	1,3	1,1	0,7	0,2	4,0		
	Totaal ...	166,0	5,4	—	4,9	3,9	43,5	254,4	7,7	56,6	53,6	28,0	16,5	640,5	
Overheidssector niet elders vermeld (o.m. lagere overheid) (4)	Geld op zeer korte termijn	—	...	—			
	Verplichtingen in rek.-courant of voorschotrek	14,5	14,5			
	Obligaties verkrijgbaar door elke belegger	31,0	0,5	...	0,3	...	0,4	9,9	1,2	6,4	11,3	1,8	62,8		
	Obligaties niet verkrijgbaar door elke belegger	—	2,3	...	15,3	1,6	...	19,6		
	Andere leningen voor meer dan een jaar	...	7,1	7,0	...	102,7	116,8		
	Diversen	2,6	0,9	1,7	0,4	0,9	6,4		
	Totaal ...	33,6	8,5	1,7	0,3	...	0,4	26,7	1,2	28,7	12,9	104,9	1,3	220,2	
Sociale verzekering (5)	Reserves van de sociale verzekering	16,4	—	—	—	—	—	—	—	—	—	—	16,4		
	Obligaties verkrijgbaar door elke belegger	0,2	0,2		
	Obligaties niet verkrijgbaar door elke belegger	—	0,2	...	0,7	21,2	...	22,1		
	Diversen	27,6	...	0,7	...	0,2	...	1,9	...	0,4	1,4	0,1	11,8	44,2	
	Totaal ...	44,0	...	0,7	...	0,2	0,2	2,1	...	1,1	22,6	0,1	11,9	82,9	
Buitenland (6)	Geld op zeer korte termijn (Belgische franken)	—	...	—	—	5,6	5,6		
	Accepten, handelspapier en promessen	—	—	29,4	—	2,8	...	6,9	43,2		
	Verplichtingen in rek.-courant of voorschotrek	—	43,1	—	43,1		
	Overige verplichtingen voor ten hoogste een jaar (incl. de goudvoorraad van de N.B.B.)	—	281,0	—	281,0		
	Obligaties	8,9	0,1	—	14,6	0,9	0,6	4,7	0,2	29,9		
	Verplichtingen van de internationale kredietinstellingen uit hoofde van de inschrijving van België	—	—	18,2	—	—	—	19,6	—	—	—	—	37,8		
	Diversen	...	2,7	8,8	...	0,5	...	0,8	0,6	0,2	13,6		
	(Aandelen en deelnemingen)	(0,2)	(0,5)	(0,5)	(...)	(—)	(3,4)	(—)	(0,3)	(1,4)	(—)	(...)	(5,8)		

SCHULDEN PER SECTOR EN PER SOORT

	Financiële instellingen													
	Schuldensamenstelling													
Geldscheppende instellingen (7)	Geld	378,8	2,4	5,3	25,7	1,6	—	—	—	1,5	1,9	1,4	—	418,6
	Geld op zeer korte termijn	—	—	—	—	—	7,3	4,4	1,1	0,4	—	—	—	13,7
	Brutoverplichtingen tegenover het buitenland	—	—	—	—	—	282,0	—	—	—	—	—	—	282,0
	Deviezendeposito's van de ingezetenen	11,4	—	—	—	—	—	—	—	—	—	—	—	11,4
	Inlagen op spaarboekjes van de ingezetenen	76,0	—	—	—	—	—	—	—	—	—	—	—	76,0
	Termijndeposito's van de ingezetenen	89,4	—	—	—	—	—	—	—	—	—	0,5	—	89,9
	Verplichtingen niet elders vermeld	—	—	—	—	—	—	37,6	—	—	—	—	—	37,6
	Obligaties (incl. kasbons)	24,7	—	—	—	—	—	—	—	—	0,8	—	—	25,6
	Diversen	0,2	—	0,2	—	—	—	—	—	—	—	—	—	31,2
	(Aandelen en deelnemingen)	(18,8)	—	(0,2)	—	—	—	(1,8)	—	(0,4)	(0,3)	—	—	(21,5)
Totaal	580,5	2,4	5,5	25,7	1,6	289,3	42,0	1,1	1,9	2,7	2,4	31,2	986,3	
Rentenfonds (8)	Geld op zeer korte termijn	—	—	—	—	—	—	—	—	—	—	—	—	—
	Certificaten voor ten hoogste een jaar	—	—	—	—	—	6,4	—	2,1	—	0,2	—	8,7	
	Verplichtingen in rek.-courant of voorschotrek.	—	—	—	—	—	—	—	—	—	—	—	—	
	Diversen	—	—	2,8	—	—	—	—	—	—	—	—	0,1	2,9
Totaal	—	—	2,8	—	—	—	6,4	—	2,1	—	0,2	0,1	11,7	
Spaarrekeningen, hypotheek- en kapitalisatiemaatschappijen (9)	Direct opvraagbare deposito's	8,0	—	—	—	3,3	—	—	—	—	4,0	0,5	—	15,8
	Inlagen op spaarboekjes	250,3	—	—	0,6	—	—	—	—	—	—	—	—	250,9
	Termijndeposito's	3,4	1,1	—	1,2	3,3	—	—	—	0,1	3,0	0,3	0,6	13,0
	Obligaties (incl. kasbons)	48,1	—	—	—	—	—	—	—	0,3	0,8	—	—	49,2
	Wiskundige reserves van de kapitalisatiemaatschappijen	1,1	—	—	—	—	—	—	—	—	—	—	—	1,1
	Diversen	8,0	—	—	—	—	—	0,1	—	0,1	—	—	4,8	12,9
	(Aandelen en deelnemingen)	(3,8)	—	—	—	—	—	—	—	(0,1)	—	—	—	(3,9)
Totaal	318,9	1,1	—	1,8	6,6	—	0,1	—	0,5	7,8	0,8	5,4	342,9	
Instellingen voor verzekering op het leven en tegen arbeidsong., pensioenfonds (10)	Reserves van de sociale verzekering	35,5	—	—	—	—	—	—	—	—	—	—	—	35,5
	Wiskundige reserves	225,4	—	—	—	—	20,6	—	—	—	—	—	—	246,0
	Obligaties niet verkrijgbaar door elke belegger	—	—	—	—	—	—	—	—	—	—	—	—	—
	Diversen	17,9	—	0,7	—	1,0	0,2	—	—	—	—	—	2,5	22,2
Totaal	278,8	—	0,7	—	1,0	20,8	—	—	—	—	—	2,5	303,7	
Niet-geldscheppende openbare kredietinstellingen (11)	Direct opvraagbare deposito's	5,2	—	—	0,3	—	—	—	—	—	0,1	—	—	5,6
	Geld op zeer korte termijn	—	—	—	—	—	2,6	—	—	—	—	—	—	4,8
	Inlagen op spaarboekjes	13,5	—	—	—	—	—	—	—	—	—	—	—	13,5
	Termijndeposito's	5,1	1,8	—	4,1	4,2	1,7	1,8	—	0,2	1,1	—	0,7	20,8
	Verplichtingen in rek.-courant of voorschotrek.	—	—	—	—	—	—	—	—	—	—	—	—	—
	Obligaties verkrijgbaar door elke belegger	161,3	0,4	—	0,3	4,1	—	27,9	0,5	17,4	27,8	2,1	—	241,9
	Obligaties niet verkrijgbaar door elke belegger	—	—	—	—	1,8	14,1	6,9	—	8,1	24,1	—	3,0	58,0
	Diversen	7,3	—	16,6	—	—	—	—	—	0,1	—	—	0,3	36,1
	(Aandelen en deelnemingen)	(0,1)	(...)	(1,2)	(0,7)	(...)	(...)	(0,2)	(—)	(...)	(...)	(...)	(...)	(2,2)
Totaal	192,4	2,1	16,6	4,8	10,1	18,4	38,2	0,5	31,1	53,1	2,8	15,6	385,7	
Niet-bepaalde sectoren en aanpassingen (12)		—	4,2	—	—	3,7	—	20,4	0,9	16,6	5,9	3,9	—	55,6
(1) tot (12)	Totaal van de vorderingen	1.685,9	30,4	63,4	38,5	60,7	381,6	1.019,0	13,1	361,4	266,2	389,2	92,1	4.401,5

Noot : Wegens de afrondingen zijn de totalen niet noodzakelijk gelijk aan de som van de posten.

XII - 2. — BEWEGINGEN VAN DE VORDERINGEN EN SCHULDEN OP 31 DECEMBER 1970 ¹

(Miljarden franken)

		VORDERINGEN PER SECTOR EN PER SOORT													
		Niet-financiële nationale sectoren						Buitenland	Financiële instellingen					Niet bepaalde sect. en aansparingen	Totaal van de schulden (15) = (1) tot (12)
		Bedrijven en particulieren	Para-statale bedrijven	Staat (Schatkist)	Overheidssector niet elders vermeld (o.m. lagere overheid)	Sociale verzekering	Geldschepende instellingen		Rentenfonds	Spaarkassen, hypotheek- en kapitalisatiemaatschappijen	Inst. voor verzekering op het leven en tegen arbeidsongevallen, pensioenfondsen	Niet-geldschepende kredietinstellingen			
													(1)		
..... Gegevens niet beschikbaar															
... Nihil of beneden F 50 miljoen															
— Niet gedane verrichtingen															
Bedrijven en particulieren (1)	Accepten, handelspapier en promessen	— 0,7	...	—	+ 6,9	—	+ 1,5	+ 3,2	— 1,3	+ 10,3	
	Verplichtingen in rek.-courant of voorschotrek. .	— 1,0	+15,5	—	+ 0,1	+ 0,4	+ 15,2	
	Obligaties	+ 0,4	—	+ 1,2	+ 3,5	+ 4,0	
	Andere leningen voor meer dan een jaar	+ 0,2	—	+16,9	+ 1,6	+19,3	+ 38,0	
	Diversen	+ 0,3	+ 0,5	— 0,1	+ 4,7	+14,0 ²	—	+ 0,2	+ 3,1	+ 1,3	+ 23,9
(Aandelen en deelnemingen)	(+ 9,4)	(+ 0,3)	(+ 0,5)	(...)	(+ 1,3) ³	(+ 0,2)	(—)	(+ 0,3)	(+ 0,8)	(...)	(...)	(...)	(+ 12,7)	
Totaal ...	— 1,8	+ 0,3	+ 0,5	— 0,1	+ 4,9	+14,0	+22,8	—	+19,8	+ 8,1	+24,2	— 1,3	+ 91,4	
Para-statale bedrijven (2)	Geld op zeer korte termijn	—	—	
	Accepten, handelspapier en promessen	—	— 0,1	+ 0,5	+ 0,5	
	Verplichtingen in rek.-courant of voorschotrek.	— 0,7	— 0,3	— 0,3	— 1,3	
	Obligaties verkrijgbaar door elke belegger	+ 0,3	— 0,1	— 0,2	+ 2,4	— 0,2	+ 0,2	+ 0,7	+ 0,4	+ 3,6	
	Obligaties niet verkrijgbaar door elke belegger .	—	— 1,0	+ 1,3	+ 0,1	— 0,2	+ 1,1	+ 1,1	+ 2,4	
Andere leningen voor meer dan een jaar	+ 0,6	+ 0,3	+ 4,0	+ 5,0		
Diversen	+ 1,9	— 1,1	+ 0,2	+ 0,7	+ 0,2	+ 1,9		
(Aandelen en deelnemingen)	(+ 0,1)	(+ 0,6)	(+ 0,7)	(...)	(...)	(—)	(...)	(...)	(+ 0,1)	(...)	(...)	(+ 1,5)	
Totaal ...	+ 2,3	— 0,1	— 1,1	— 1,1	+ 4,0	— 0,2	+ 0,5	+ 0,5	+ 5,8	+ 1,4	+ 12,1	
Staat (Schatkist) (3)	Gelden van derden	— 3,0	—	+ 0,6	+ 4,7	— 0,2	+ 6,5	+ 8,7	
	Certificaten voor ten hoogste een jaar	— 0,3	—13,4	— 0,4	+ 6,0	+ 0,6	+ 8,1	+ 3,1	
	Obligaties verkrijgbaar door elke belegger	+ 7,0	— 0,2	+ 0,2	— 1,3	+ 9,8	— 0,1	+ 1,7	+ 1,4	— 0,3	+ 0,9	+ 19,2	
	Obligaties niet verkrijgbaar door elke belegger .	—	+ 0,1	— 2,3	+ 1,3	— 0,1	— 2,6	+ 0,3	— 3,4	
	Diversen	— 0,2	+ 0,4	+ 0,2	— 0,7	— 0,1	— 0,3	
Totaal ...	+ 4,0	— 0,6	+ 0,7	+ 0,1	— 0,3	+ 2,4	— 0,5	+ 7,5	+ 1,3	+ 4,9	+ 7,6	+ 27,2	
Overheidssector niet elders vermeld (o.m. lagere overheid) (4)	Geld op zeer korte termijn	—	—	
	Verplichtingen in rek.-courant of voorschotrek.	+ 3,1	+ 3,1	
	Obligaties verkrijgbaar door elke belegger	+ 3,4	+ 4,6	— 0,5	+ 0,6	+ 1,2	— 0,4	+ 8,9	
	Obligaties niet verkrijgbaar door elke belegger .	—	— 0,4	+ 0,6	+ 0,6	— 0,2	+ 0,7	
	Andere leningen voor meer dan een jaar	+ 0,3	+ 0,7	+11,1	+ 12,0	
Diversen	+ 0,1	+ 0,2	— 2,0	— 1,7		
Totaal ...	+ 3,4	+ 0,3	— 0,4	+ 8,4	— 0,5	+ 1,9	+ 1,0	+10,8	— 2,0	+ 22,9	
Sociale verzekering (5)	Reserves van de sociale verzekering	+ 9,0	—	—	+ 9,0	
	Obligaties verkrijgbaar door elke belegger	
	Obligaties niet verkrijgbaar door elke belegger	— 0,1	+ 0,1	+ 3,7	— 0,3	+ 3,3	
	Diversen	— 1,6	+ 0,3	+ 0,9	— 0,1	— 1,4	— 0,5	+ 2,7	+ 0,2	
	Totaal ...	+ 7,3	+ 0,3	— 0,1	+ 0,8	+ 2,3	— 0,5	+ 2,4	+ 12,5	
Buitenland (6)	Geld op zeer korte termijn (Belgische franken) .	—	—	+ 0,8	+ 0,8	
	Accepten, handelspapier en promessen	+ 3,4	+ 0,7	+ 2,2	+ 1,9	+ 8,2	
	Verplichtingen in rek.-courant of voorschotrek.	+25,0	— 0,1	+ 25,0	
	Overige verplichtingen voor ten hoogste een jaar (incl. de goudvoorraad van de N.B.B.)	+42,6	+ 42,6	
	Obligaties	+ 0,1	+ 7,3	+ 0,2	+ 0,3	+ 7,9	
	Verplichtingen van de internationale kredietinstellingen uit hoofde van de inschrijving van België	+ 0,5	+11,9	+ 12,4	
	Diversen	+11,4 ⁴	+ 0,2	+ 0,3	+ 0,1	+ 0,4	+ 0,1	+ 12,5	
(Aandelen en deelnemingen)	(+15,2) ⁵	(...)	(...)	(...)	(...)	(+ 0,7)	(—)	(...)	(...)	(...)	(...)	(...)	(+ 15,9)	
Totaal ...	+11,6	+ 0,2	+ 0,8	+ 0,1	+ 91,5	+ 2,7	+ 2,2	+ 2,2	+ 2,2	+ 100,0	

SCHULDEN PER SECTOR EN PER SOORT

	SCHULDEN PER SECTOR EN PER SOORT																
	Geldscheppende instellingen (7)				Rentenfonds (8)				Financiële instellingen (9)				Instellingen voor verzekering op het leven en tegen arbeidsong., pensioenfondsen (10)		Niet-geldscheppende openbare kredietinstellingen (11)		Niet bepaalde sectoren en aanpassingen (12)
Geld	+30,1	+ 0,1	+ 1,2	- 0,4	+ 0,6	—	...	+ 0,2	- 0,1	+ 0,5	...	+ 32,2					
Geld op zeer korte termijn	—	...	—	+ 3,3	- 1,3	+ 1,1	+ 0,4	...	+ 0,3	...	+ 3,8				
Brutoverplichtingen tegenover het buitenland	—	—	—	—	—	+80,4	—	—	—	—	—	—	+ 80,4				
Devisendeposito's van de ingezetenen	- 3,4	—	—	—	—	—	—	—	—	—	—	—	- 3,4				
Inlagen op spaarboekjes van de ingezetenen	+ 2,8	—	—	—	—	—	—	—	—	—	—	—	+ 2,8				
Termijndeposito's van de ingezetenen	+13,9	—	—	—	—	—	—	—	—	—	—	—	+ 13,8				
Verplichtingen niet elders vermeld	—	—	—	—	—	—	+ 7,9	...	—	—	—	—	+ 7,9				
Obligaties (incl. kasbons)	+ 4,3	—	—	—	—	—	—	—	—	+ 0,3	—	—	+ 4,6				
Diversen	—	—	—	—	—	—	—	—	—	—	—	—	+ 1,9				
(Aandelen en deelnemingen)	(+ 0,2)	...	(...)	(+ 0,4)	...	(+ 0,1)	(...)	(+ 1,9)				(+ 0,7)
Totaal ...	+47,7	+ 0,1	+ 1,1	- 0,4	+ 0,6	+83,7	+ 6,6	+ 1,1	+ 0,6	+ 0,2	+ 0,6	+ 1,9	+143,9				
Geld op zeer korte termijn	—	...	—	- 0,3	...	—	- 0,2	- 0,1	- 0,6				- 0,6
Certificaten voor ten hoogste een jaar	—	—	—	...	—	...	+ 1,0	—	- 0,6	—	...	—	...				+ 0,4
Verplichtingen in rek.-courant of voorschotrek	—	—	—	—	—	—	...	—
Diversen	—	—	...	—	—	—	...	—
Totaal ...	—	- 0,3	+ 1,0	—	- 0,8	- 0,1	- 0,2				- 0,2
Direct opvraagbare deposito's	+ 0,7	- 0,2	+ 0,6	...	—	—	...	+ 1,9	+ 0,2	...	+ 3,2				
Inlagen op spaarboekjes	+16,7	...	—	+ 0,4	—	—	+ 17,1				
Termijndeposito's	+ 1,7	- 0,3	...	+ 1,1	+ 0,9	...	—	—	+ 0,1	+ 0,6	- 0,1	- 2,3	+ 1,6				
Obligaties (incl. kasbons)	+11,3	—	—	- 0,3	- 0,2	+ 10,8				
Wiskundige reserves van de kapitalisatiemaatschappijen	...	—	—	—	—	—	—	—	—	—	—	—	...				
Diversen	+ 0,5	+ 1,2	+ 1,7				
(Aandelen en deelnemingen)	(+ 0,2)	(- 0,1)	(+ 0,1)				
Totaal ...	+30,9	- 0,3	...	+ 1,3	+ 1,5	- 0,2	+ 2,3	+ 0,1	- 1,1	+ 34,4				
Reserves van de sociale verzekering	+ 3,3	—	—	—	—	—	—	—	—	—	—	—	+ 3,3				
Wiskundige reserves	+11,8	—	—	—	—	- 1,0 ⁶	—	—	—	—	—	—	+ 12,8				
Obligaties niet verkrijgbaar door elke belegger	—	- 0,3	...	- 0,3				
Diversen	+ 3,2	...	- 0,1	...	- 0,3	+ 0,1	+ 0,3	+ 3,1				
Totaal ...	+18,2	...	- 0,1	...	- 0,3	+ 1,1	- 0,3	...	+ 0,3	+ 18,9				
Direct opvraagbare deposito's	+ 0,5	- 0,1	- 0,1	—	+ 0,3				
Geld op zeer korte termijn	—	...	—	+ 0,6	- 0,4	...	- 0,3	...	+ 0,1	+ 0,2	+ 0,2				
Inlagen op spaarboekjes	+ 0,7	...	—	—	+ 0,7				
Termijndeposito's	+ 0,6	+ 0,9	+ 1,0	+ 0,4	+ 0,2	—	- 0,2	- 0,2	- 0,1	...	+ 2,5				
Verplichtingen in rek.-courant of voorschotrek	—	+ 0,3	—	+ 0,3	...	+ 0,1	...	+ 0,7				
Obligaties verkrijgbaar door elke belegger	+25,4	- 0,1	+ 0,5	...	+ 7,6	- 0,2	+ 1,8	+ 0,7	+ 0,2	...	+ 35,9				
Obligaties niet verkrijgbaar door elke belegger	—	+ 0,5	- 0,3	+ 2,4	...	+ 1,4	+ 0,1	+ 4,1				
Diversen	+ 0,4	...	+ 0,6	—	+ 4,3				
(Aandelen en deelnemingen)	(...)	(...)	(...)	(...)	(...)	(...)	(...)	(—)	(...)	(...)	(...)	(...)	(...)				
Totaal ...	+27,7	+ 0,9	+ 0,6	- 0,2	+ 2,0	+ 0,7	+10,0	- 0,2	+ 3,0	+ 0,5	+ 0,3	+ 3,5	+ 48,7				
Niet bepaalde sectoren en aanpassingen	—	- 0,2	- 0,8	...	- 3,4	...	+ 1,3	+ 0,5	+ 0,2	—	- 2,4				
Totaal van de vorderingen	+151,3	+ 0,7	+ 2,2	+ 1,2	+ 8,0	+97,3	+144,1	- 0,2	+34,3	+16,7	+48,5	+14,6	+518,6				

Noot : Wegens de afrondingen zijn de totalen niet noodzakelijk gelijk aan de som van de posten.

1 Voor de jaren 1958, 1959 en 1960, cf. *Tijdschrift voor Documentatie en Voorlichting*, XXXVIII^e jaargang, deel I, nr 2, februari 1963; voor het jaar 1961, cf. hetzelfde *Tijdschrift*, XXXIX^e jaargang, deel I, nr 3, maart 1964; voor het jaar 1962, cf. hetzelfde *Tijdschrift*, XLe jaargang, deel II, nr 4, oktober 1965; voor het jaar 1963, cf. hetzelfde *Tijdschrift*, XLII^e jaargang, deel I, nr 5, mei 1966; voor het jaar 1964, cf. hetzelfde *Tijdschrift*, XLIII^e jaargang, deel I, nr 8, maart 1967; voor het jaar 1965, cf. hetzelfde *Tijdschrift*, XLIII^e jaargang, deel I, nr 3, maart 1968; voor het jaar 1966, cf. hetzelfde *Tijdschrift*, XLIV^e jaargang, deel I, nr 4,

april 1969; voor het jaar 1967, cf. hetzelfde *Tijdschrift*, XLIV^e jaargang, deel II, nr 6, december 1969; voor het jaar 1968, cf. hetzelfde *Tijdschrift*, XLV^e jaargang, deel II, nr 4, oktober 1970; voor het jaar 1969, cf. hetzelfde *Tijdschrift*, XLVI^e jaargang, deel II, nr 5, november 1971.
2 Cf. rubrieken 4.822, 4.828, 4.824 en 4.83 van tabel IX-1.
3 Cf. rubriek 4.821 van tabel IX-1 (met inbegrip van de obligaties).
4 Cf. rubrieken 4.812, 4.818 en 4.814 van tabel IX-1.
5 Cf. rubriek 4.811 van tabel IX-1 (met inbegrip van de obligaties voor de creditsector « Bedrijven en particulieren ».
6 In de betalingsbalans is deze beweging niet opgenomen in de kapitaalverrichtingen.

XII - 3a. — UITSTAANDE VORDERINGEN EN SCHULDEN OP 31 DECEMBER 1969

Totalen per sector

(Miljarden franken)

----- Gegevens niet beschikbaar ... Nihil of beneden F 50 miljoen — Niet gedane verrichtingen	Bedrijven en particulieren	Parastatale bedrijven	Staat (Schatkist)	Overheids- sector niet elders vermeld	Sociale verzekering	Niet- financiële nationale sectoren samen	Buitenland	Geld- scheppende instellingen	Rentenfonds	Spaarkassen, hypotheek- en kapitali- satiemaats- chappijen	Instellingen voor verzekering op het leven en tegen arbeids- ongevallen, pensioen- fondsen	Niet-geld- scheppende openbare krediet- instellingen	Financiële instellingen samen	Niet bepaalde sectoren en aan- passingen	Totaal van de schulden
	(1)	(2)	(3)	(4)	(5)	(6) = (1) tot (5)	(7)	(8)	(9)	(10)	(11)	(12)	(13) = (8) tot (12)	(14)	(15) = (6) + (7) + (13) + (14)
1. Bedrijven en particulieren	31,8	2,7	2,2	0,2	28,1	65,0	...	195,6	—	190,9	82,9	186,6	656,0	1,1	722,1
2. Parastatale bedrijven	30,5	1,0	6,8	0,9	0,1	39,3	10,2	12,3	0,9	8,2	10,7	22,3	54,4	2,4	106,3
3. Staat (Schatkist)	162,0	6,0	—	4,2	3,7	175,9	44,3	252,0	8,3	49,1	52,2	23,1	384,7	8,9	613,8
4. Overheidssector niet elders ver- meld	30,2	8,1	1,7	0,3	...	40,3	0,8	18,3	1,7	26,8	11,9	94,1	152,8	3,3	197,3
5. Sociale verzekering	36,7	...	0,4	...	0,2	37,3	0,2	1,3	...	1,1	20,4	0,7	23,5	9,4	70,4
6. Niet-financiële nationale sectoren samen	291,2	17,8	11,1	5,6	32,1	357,8	55,5	479,5	10,9	276,1	178,1	326,8	1.271,4	25,1	1.709,9
7. Buitenland	8,8	2,5	26,8	-----	0,5	38,6	—	299,2	0,9	2,7	4,9	5,1	312,8	2,2	353,5
8. Geldscheppende instellingen	532,7	2,3	4,4	26,1	1,0	566,5	205,6	35,4	...	1,3	2,5	1,8	41,0	25,7	838,9
9. Rentenfonds	—	...	2,8	2,8	0,3	5,4	—	3,0	...	0,2	8,6	0,2	11,9
10. Spaarkassen, hypotheek- en kapi- talisatiemaatschappijen	288,0	1,4	...	0,5	5,1	295,0	-----	0,1	...	0,6	5,6	0,7	7,0	6,5	308,5
11. Instellingen voor verzekering op het leven en tegen arbeidsongeval- len, pensioenfondsen	260,6	...	0,8	...	1,3	262,7	19,7	0,3	...	0,3	2,1	284,8
12. Niet-geldscheppende openbare kre- dietinstellingen	164,8	1,2	16,0	5,0	8,1	195,1	17,7	28,1	0,7	28,1	52,7	2,5	112,1	12,1	337,0
13. Financiële instellingen samen ...	1.246,1	4,9	24,0	31,6	15,5	1.322,1	243,3	69,0	0,7	33,0	61,1	5,2	169,0	46,6	1.781,1
14. Niet bepaalde sectoren en aanpas- singen	-----	4,5	4,6	9,1	-----	23,7	0,8	15,2	5,4	3,7	48,8	—	57,9
15. Totaal van de vorderingen	1.546,0	29,7	61,8	37,3	52,7	1.727,5	298,9	871,3	13,3	327,1	249,5	340,7	1.801,9	74,0	3.902,4
16. Saldo van de vorderingen en schulden	+ 823,9	— 76,6	— 552,0	— 160,0	— 17,7	+ 17,6	— 54,6	+ 32,4	+ 1,4	+ 18,6	— 35,3	+ 3,7	+ 20,8	+ 16,1	—

Noot : Wegens de afrondingen zijn de totalen niet noodzakelijk gelijk aan de som van de posten.

XII - 3b. — UITSTAANDE VORDERINGEN EN SCHULDEN OP 31 DECEMBER 1970

Totalen per sector
(Miljarden franken)

..... Gegevens niet beschikbaar ... Nihil of beneden F 50 miljoen — Niet gedane verrichtingen	Bedrijven en particulieren	Parastatale bedrijven	Staat (Schatkist)	Overheids- sector niet elders vermeld	Sociale verzekering	Niet- financiële nationale sectoren samen	Buitenland	Geld- scheppende instellingen	Rentenfonds	Spaarkassen, hypotheek- en kapitali- satiemaatschap- pijen	Instellingen voor verzekering op het leven en tegen arbeids- ongevallen, pensioen- fondsen	Niet-geld- scheppende openbare krediet- instellingen	Financiële instellingen samen	Niet bepaalde sectoren en aan- passingen	Totaal van de schulden
	(1)	(2)	(3)	(4)	(5)	(6) = (1) tot (5)	(7)	(8)	(9)	(10)	(11)	(12)	(13) = (8) tot (12)	(14)	(15) = (6) + (7) + (13) + (14)
1. Bedrijven en particulieren	30,0	3,0	2,7	0,1	33,0	68,8	...	218,4	—	210,7	91,0	210,8	730,9	— 0,3	799,5
2. Parastatale bedrijven	32,7	1,0	5,7	0,9	0,1	40,4	9,1	16,4	0,7	8,7	11,2	28,1	65,1	3,8	118,4
3. Staat (Schatkist)	166,0	5,4	—	4,9	3,9	180,2	43,5	254,4	7,7	56,6	53,6	28,0	400,3	16,5	640,5
4. Overheidssector niet elders ver- meld	33,6	8,5	1,7	0,3	...	44,1	0,4	26,7	1,2	28,7	12,9	104,9	174,4	1,3	220,2
5. Sociale verzekering	44,0	...	0,7	...	0,2	44,9	0,2	2,1	...	1,1	22,6	0,1	25,9	11,9	82,9
6. Niet-financiële nationale sectoren samen	306,3	17,9	10,8	6,2	37,2	378,4	53,2	518,0	9,6	305,8	191,3	371,9	1.396,6	33,2	1.861,5
7. Buitenland	8,9	2,7	27,0	0,5	39,1	—	394,0	0,9	3,4	5,3	7,3	410,9	4,1	454,2
8. Geldscheppende instellingen	580,5	2,4	5,5	25,7	1,6	615,7	289,3	42,0	1,1	1,9	2,7	2,4	50,1	31,2	986,3
9. Rentenfonds	—	...	2,8	2,8	...	6,4	—	2,1	...	0,2	8,7	0,1	11,7
10. Spaarkassen, hypotheek- en kapi- talisatiemaatschappijen	318,9	1,1	...	1,8	6,6	328,4	0,1	...	0,5	7,8	0,8	9,2	5,4	342,9
11. Instellingen voor verzekering op het leven en tegen arbeidsongeval- len, pensioenfondsen	278,8	...	0,7	...	1,0	280,5	20,8	2,5	303,7
12. Niet-geldscheppende openbare kre- dietinstellingen	192,4	2,1	16,6	4,8	10,1	226,0	18,4	38,2	0,5	31,1	53,1	2,8	125,7	15,6	385,7
13. Financiële instellingen samen ...	1.370,6	5,6	25,6	32,3	19,3	1.453,4	328,5	86,7	1,6	35,6	63,6	6,2	193,7	54,8	2.030,3
14. Niet bepaalde sectoren en aanpas- singen	4,2	3,7	7,9	20,4	0,9	16,6	5,9	3,9	47,7	—	55,6
15. Totaal van de vorderingen	1.685,9	30,4	63,4	38,5	60,7	1.878,9	381,6	1.019,0	13,1	361,4	266,2	389,2	2.048,9	92,1	4.401,5
16. Saldo van de vorderingen en schulden	+ 886,4	— 88,0	— 577,1	— 181,7	— 22,2	+ 17,4	— 72,6	+ 32,7	+ 1,4	+ 18,5	— 37,5	+ 3,5	+ 18,6	+ 36,5	—

Noot : Wegens de afrondingen zijn de totalen niet noodzakelijk gelijk aan de som van de posten.

XII - 4. — BEWEGINGEN VAN DE VORDERINGEN EN SCHULDEN IN 1970

Totalen per sector
(Miljarden franken)

..... Gegevens niet beschikbaar ... Nihil of beneden F 50 miljoen — Niet gedane verrichtingen	Bedrijven en particulieren	Parastatale bedrijven	Staat (Schatkist)	Overheids- sector niet elders vermeld	Sociale verzekering	Niet- financiële nationale sectoren samen	Buitenland	Geld- scheppende instellingen	Rentenfonds	Spaarkassen, hypotheek- en kapitali- satiemaat- schappijen	Instellingen voor verzekering op het leven en tegen arbeids- ongevallen, pensioen- fondsen	Niet-geld- scheppende openbare krediet- instellingen	Financiële instellingen samen	Niet bepaalde sectoren en aan- passingen	Totaal van de schulden
	(1)	(2)	(3)	(4)	(5)	(6) = (1) tot (5)	(7)	(8)	(9)	(10)	(11)	(12)	(13) = (8) tot (12)	(14)	(15) = (6) + (7) + (13) + (14)
1. Bedrijven en particulieren	- 1,8	+ 0,3	+ 0,5	- 0,1	+ 4,9	+ 3,8	+ 14,0	+ 22,8	—	+ 19,8	+ 8,1	+ 24,2	+ 74,9	- 1,3	+ 91,4
2. Parastatale bedrijven	+ 2,3	- 0,1	- 1,1	+ 1,1	- 1,1	+ 4,0	- 0,2	+ 0,5	+ 0,5	+ 5,8	+ 10,6	+ 1,4	+ 12,1
3. Staat (Schatkist)	+ 4,0	- 0,6	—	+ 0,7	+ 0,1	+ 4,2	- 0,3	+ 2,4	- 0,5	+ 7,5	+ 1,3	+ 4,9	+ 15,6	+ 7,6	+ 27,2
4. Overheidssector niet elders ver- meld	+ 3,4	+ 0,3	+ 3,7	- 0,4	+ 8,4	- 0,5	+ 1,9	+ 1,0	+ 10,8	+ 21,6	- 2,0	+ 22,9
5. Sociale verzekering	+ 7,3	...	+ 0,3	+ 7,6	- 0,1	+ 0,8	+ 2,3	- 0,5	+ 2,6	+ 2,4	+ 12,5
6. Niet-financiële nationale sectoren samen	+ 15,2	- 0,1	- 0,3	+ 0,6	+ 5,0	+ 20,4	+ 12,1	+ 38,4	- 1,2	+ 29,7	+ 13,2	+ 45,2	+ 125,3	+ 8,2	+ 166,1
7. Buitenland	+ 11,6	+ 0,2	+ 0,8	+ 0,1	+ 12,7	—	+ 91,5	...	+ 0,7	+ 0,3	+ 2,2	+ 94,7	+ 1,9	+ 109,3
8. Geldscheppende instellingen	+ 47,7	+ 0,1	+ 1,1	- 0,4	+ 0,6	+ 49,1	+ 83,7	+ 6,6	+ 1,1	+ 0,6	+ 0,2	+ 0,6	+ 9,1	+ 1,9	+ 143,9
9. Rentenfonds	—	- 0,3	+ 1,0	—	- 0,8	+ 0,2	- 0,1	- 0,2
10. Spaarkassen, hypotheek- en kapi- talisatiemaatschappijen	+ 30,9	- 0,3	...	+ 1,3	+ 1,5	+ 33,4	- 0,2	+ 2,3	+ 0,1	+ 2,2	- 1,1	+ 34,4
11. Instellingen voor verzekering op het leven en tegen arbeidsongeval- len, pensioenfondsen	+ 18,2	...	- 0,1	...	- 0,3	+ 17,8	+ 1,1	- 0,3	...	- 0,3	+ 0,3	+ 18,9
12. Niet-geldscheppende openbare kre- dietinstellingen	+ 27,7	+ 0,9	+ 0,6	- 0,2	+ 2,0	+ 31,0	+ 0,7	+ 10,0	- 0,2	+ 3,0	+ 0,5	+ 0,3	+ 13,6	+ 3,5	+ 48,7
13. Financiële instellingen samen ...	+ 124,5	+ 0,7	+ 1,6	+ 0,7	+ 3,8	+ 131,3	+ 85,2	+ 17,6	+ 0,9	+ 2,6	+ 2,7	+ 1,0	+ 24,8	+ 4,5	+ 245,7
14. Niet bepaalde sectoren en aanpas- singen	- 0,2	- 0,8	- 1,0	...	- 3,4	...	+ 1,3	+ 0,5	+ 0,2	- 1,4	—	- 2,4
15. Totaal van de vorderingen	+ 151,3	+ 0,7	+ 2,2	+ 1,2	+ 8,0	+ 163,4	+ 97,3	+ 144,1	- 0,2	+ 34,3	+ 16,7	+ 48,5	+ 243,4	+ 14,6	+ 518,6
16. Saldo van de vorderingen en schulden	+ 59,9	- 11,4	- 25,0	- 21,7	- 4,5	- 2,7	- 12,0	+ 0,2	...	- 0,1	- 2,2	- 0,2	- 2,3	+ 17,0	—

Noot : Wegens de afrondingen zijn de totalen niet noodzakelijk gelijk aan de som van de posten.

XIII. — GELDSCHEPPENDE INSTELLINGEN

1. — GEZAMENLIJKE BALANSEN VAN DE GELDSCHEPPENDE INSTELLINGEN

(Miljarden franken)

Einde periode	Geldhoeveelheid	Quasi monetaire liquiditeiten			Totaal van de geldhoeveelheid en van de quasi monetaire liquiditeiten (5) = (1) tot (4)	Goudvoorraad en netto deviezenpositie	Vorderingen op de overheid		Discontokredieten, voorschotten en acceptkredieten aan bedrijven en particulieren		Vorderingen op en schulden tegenover niet geldscheppende financiële instellingen		Obligatieleningen van de depositobanken	Diversen 4
		In handen van de bedrijven en particulieren		In handen van de Schatkist			Vorderingen op de Staat 2	Vorderingen op de andere openbare besturen 3	Gefinancierd door de geldscheppende instellingen	pro memorie : gefinancierd door en buiten de geldscheppende instellingen	Rentenfonds	Andere instellingen		
		Deposito's in Belgische franken 1	Deposito's in buitenlandse geldsoorten											
(1)	(2)	(3)	(4)	(6)	(7)	(8)	(9)	(10)	(11)	(12)	(13)	(14)		
1964	297,4	65,1	5,2	...	367,7	88,0	179,7	6,3	98,2	108,5	7,8	11,1	-11,4	-12,0
1965	318,6	77,4	4,4	...	400,4	94,8	191,9	8,6	112,5	124,5	4,7	12,6	-11,4	-13,3
1966	339,7	89,0	5,7	...	434,4	89,2	203,9	12,0	134,9	144,7	4,6	15,7	-12,0	-13,9
1967	350,5	107,9	8,4	...	466,8	97,1	207,9	13,0	156,9	170,8	4,1	17,5	-13,5	-16,2
1968	376,5	125,8	8,8	...	511,1	86,1	231,5	16,8	182,5	196,4	6,8	21,0	-16,5	-17,1
1969	386,3	149,3	14,7	...	550,3	93,6	252,0	19,5	197,2	207,4	5,4	26,7	-21,0	-23,1
1970	418,5	165,7	11,4	...	595,6	104,8	254,4	28,8	219,7	232,4	5,4	35,2	-25,6	-27,1
1971 Maart	417,3	174,4	10,0	...	601,7	112,4	245,6	25,1	223,9	234,4	3,9	39,0	-27,3	-20,9
Juni	451,3	181,1	10,0	...	642,4	125,9	261,9	27,0	231,6	242,3	5,9	38,5	-28,4	-20,0
September	446,8	190,8	10,4	...	648,0	129,4	264,5	28,5	235,2	246,0	4,4	40,3	-29,6	-24,7
December (Oude reeks)	460,7	198,7	9,7	...	669,1	132,5	263,6	32,5	255,7	268,1	4,4	38,9	-30,4	-28,1
December (Nieuwe reeks) 5 ...	465,0	198,7	9,7	...	673,4	132,5	263,6	32,5	255,7	268,1	4,4	38,9	-30,4	-23,8
1972 Maart	472,8	212,0	8,8	...	693,6	136,8	271,9	31,7	261,0	270,2	6,8	38,9	-31,9	-21,6
Juni	516,9	217,3	9,1	...	743,3	146,4	300,7	35,4	271,7	283,3	6,1	40,5	-33,2	-24,3
September	503,1	230,8	8,4	...	742,3	146,8	295,8	38,1	276,1	291,8	2,4	39,7	-34,6	-22,0
December	530,2	242,6	9,2	...	782,0	148,7	298,2	44,3	307,4	320,6	8,5	34,4	-35,8	-23,7
1973 Maart	544,3	255,5	10,0	...	809,8	146,4	v319,4	v 41,9	316,2	327,3	13,1	v 31,9	-36,6	v-22,5

1 Deze deposito's omvatten de termijndeposito's en de op de boekjes ingeschreven deposito's.

2 Incl. het Wegenfonds [cf. de toelichting « Hoofdstuk IX, *Betalingsbalans en XIII, Geldscheppende instellingen* » van het statistisch gedeelte, opgenomen in het *Tijdschrift voor Documentatie en Voorlichting* : XLIII^e jaargang, deel II, nr 8, september 1968].

3 Incl. de vorderingen op de pensioenfondsen en de instellingen van de sociale verzekering.

4 Deze rubriek omvat voornamelijk het saldo van de verrichtingen op halflange en lange termijn van het Muntfonds, van de niet elders ingedeelde vorderingen en schulden op en tegenover ingezetenen, de salderingsrekeningen, de verschillen tussen de vastleggingen en participaties eensdeels en de eigen middelen anderdeels, en, met ingang van 1970, de tegenpost van de netto cumulatieve toekenning aan België van bijzondere trekkingsrechten op het I.M.F.

5 Nieuwe reeks : de afwijking t.o.v. de oude reeks is toe te schrijven aan een verbeterende telling van de tegoeden der buitengewone rekenplichtigen bij het B.P.C.

N. B. — Voor de wijze van opstelling : zie *Tijdschrift voor Documentatie en Voorlichting*, XXIV^e jaargang, deel II, nr 6, december 1949 — XXX^e jaargang, deel II, nr 5, november 1955 — XXXIII^e jaargang, deel II, nr 5, november 1958 — XLII^e jaargang, deel I, nr 1, januari 1967, deel II, nr 3, september 1967.

— Voor de indeling van de « Geldhoeveelheid », zie tabel 4, hoofdstuk XIII.

— Voor de indeling van de « Goudvoorraad en netto deviezenpositie », zie tabel 5, hoofdstuk XIII.

**XIII - 2. — DE BALANSEN VAN DE NATIONALE BANK VAN BELGIE
DE GELDSCHEPPENDE OPENBARE INSTELLINGEN EN DE DEPOSITOBANKEN**

a) - Nationale Bank van België — Activa — Jaarlijkse en driemaandelijks cijfers

(Miljarden franken)

	31-12-64	31-12-65	31-12-66	31-12-67	31-12-68	31-12-69	31-12-70	31-3-71	30-6-71	30-9-71	31-12-71	31-3-72	30-6-72	30-9-72	31-12-72	31-3-73
A. Vorderingen op het buitenland :																
1. Gond	72,5	77,9	76,2	74,0	76,2	76,0	73,5	73,3	79,2	78,6	77,2	77,2	77,5	75,9	75,4	73,8
2. I.M.F. — Deelneming	8,7	12,2	15,2	14,7	10,3	7,8	19,6	23,2	25,8	29,9	30,0	29,9	25,7	26,0	25,9	25,7
— Leningen ¹	1,5	3,4	3,4	1,9	5,0
— Bijzondere trekkingsrechten	—	—	—	—	—	—	10,2	15,0	17,8	20,3	20,3	23,7	23,9	25,5	26,1	26,1
3. Obligaties	0,1	0,1	0,1	0,1
4. Uitvoeraaccepten in Belgische franken	4,3	6,7	7,6	8,0	14,2	9,8	1,9	0,2	0,8	0,2	5,8	3,5	4,6	11,5	16,5	5,2
5. Vordering op de E.B.U. ²	0,1	...	—	—	—	—	—	—	—	—	—	—	—	—	—	—
6. Andere :																
a) in deviezen	27,0	21,9	21,4	36,1	18,1	35,6	39,0	42,2	37,1	42,4	35,0	40,7	52,1	60,5	52,4	82,7
b) in Belgische franken	1,5	1,5	1,5	3,0	0,3	...	0,2	0,1	0,1
Totaal van de vorderingen op het buitenland	115,7	123,7	125,4	137,8	124,1	129,2	144,4	154,0	160,8	171,4	168,3	175,0	183,8	199,4	196,3	213,5
B. Vorderingen op de binnenlandse geldschepende sector :																
1. Munten en biljetten	0,4	0,4	0,3	0,3	0,3	0,3	0,2	0,4	0,3	0,4	0,3	0,4	0,4	0,4	0,3	0,5
2. Andere :																
a) op de N.B.B.	—	—	—	—	—	—	—	—	—	—	—	—	—	—	—	—
b) op de openbare instellingen
c) op de depositobanken	0,2	0,5	0,9	...
C. Vorderingen op de binnenlandse niet-geldschepende sector :																
1. Op de Staat ³ :																
a) voor ten hoogste een jaar	9,8	9,0	9,6	2,7	15,3	15,5	13,2	6,6	15,8	13,5	4,9	...	13,0	...	1,1	3,4
b) voor meer dan een jaar :																
— obligaties verkrijgbaar door elke belegger	2,4	2,5	2,7	2,7	2,6	2,5	2,3	2,2	2,1	1,9	1,9	2,1	2,0	2,0	2,0	2,2
— overige	34,0	34,0	34,0	34,0	34,0	34,0	34,0	34,0	34,0	34,0	34,0	34,0	34,0	34,0	34,0	34,0
2. Op de lagere overheid en de administratieve parastatale instellingen :																
a) voor ten hoogste een jaar	—	—	—	—	—	—	—	—	—	—	—	—	—	—	—	—
b) voor meer dan een jaar :																
— obligaties verkrijgbaar door elke belegger	0,3	0,4	0,4	0,5	0,5	0,6	0,6	0,7	0,9	1,0	1,0	1,1	1,1	1,1	1,1	1,1
— overige	—	—	—	—	—	—	—	—	—	—	—	—	—	—	—	—
3. Op de bedrijven, particulieren en parastatale bedrijven :																
a) bankaccepten	0,1	2,7	4,0	0,8	1,8	1,9	1,5	4,5	1,9	2,2	3,3	6,3	2,2
b) handelspapier	2,6	2,9	3,9	5,0	10,0	6,9	3,2	2,6	1,3	1,2	4,8	3,9	3,2	4,6	10,6	5,5
c) voorschotten	0,1	...	0,2	...	0,3	...	0,3	0,1	0,2	...
d) voor ten hoogste een jaar ⁴	—	—	—	—	—	—	—	—	—	—	—	—	—	—	—	—
e) voor meer dan een jaar :																
— obligaties verkrijgbaar door elke belegger	0,2	0,3	0,5	0,5	0,4	0,5	0,5	0,5	0,5	0,5	0,5	0,5
— overige	—	—	—	—	—	—	—	—	—	—	—	—	—	—	—	—
4. Op het Rentenfonds : voor ten hoogste een jaar	0,4	...	0,3	—	—	—	—	—
5. Op de parastatale kredietinstellingen :																
a) voor ten hoogste een jaar	0,3
b) voor meer dan een jaar :																
— obligaties verkrijgbaar door elke belegger	0,1	0,1	0,2	0,3	0,3	0,2	0,3	0,3	0,3	0,3	0,3	0,3
— overige	—	—	—	—	—	—	—	—	—	—	—	—	—	—	—	—
D. Andere	40,2	36,2	38,4	53,8	37,2	58,4	55,9	51,6	45,5	58,6	41,9	37,6	45,6	34,3	30,8	43,0
TOTAAL DER ACTIVA ...	206,1	211,8	219,0	237,9	226,7	249,7	256,2	252,9	261,7	282,7	262,7	256,8	286,1	280,0	284,4	306,2

¹ Speciale bons van de Belgische Schatkist (wet van 4-1-1963 - overeenkomst d.d. 1-2-1963).

² Bilateraal gemaakte vorderingen op de debiteurlanden, bij de vereffening van de E.B.U.

³ Incl. het Wegenfonds (cf. de toelichting e Hoofdstukken IX, Betalingsbalans en XIII, Geldschepende

instellingen » van het statistisch gedeelte, opgenomen in het Tijdschrift voor Documentatie en Voorlichting (N.B.B.) : XLIIIe jaargang, deel II, nr 3, september 1968].

⁴ Excl. handelspapier.

a) - Nationale Bank van België — Passiva — Jaarlijkse en driemaandelijke cijfers

(Miljarden franken)

	31-12-64	31-12-65	31-12-66	31-12-67	31-12-68	31-12-69	31-12-70	31-3-71	30-6-71	30-9-71	31-12-71	31-3-72	30-6-72	30-9-72	31-12-72	31-3-73
A. Verplichtingen tegenover het buitenland :																
1. I.M.F.	0,2	0,2	0,2	0,2	0,2	0,2	0,3	0,3	0,3	0,3	0,3	0,3	0,3	0,3	0,3	0,3
2. E.B.U.	—	—	—	—	—	—	—	—	—	—	—	—	—	—	—	—
3. Andere :																
a) in deviezen	—	—	—	—	—	—	—	0,1	—	—	—	—	—	—	—	—
b) in Belgische franken	0,7	0,7	0,7	0,7	1,0	0,7	1,0	1,0	1,5	8,4	3,5	2,1	1,9	2,1	1,7	1,1
c) monetaire reserve : Groot Hertogd. Luxemburg	—	—	—	—	—	—	—	—	—	—	—	—	—	—	—	0,6
Totaal der verplichtingen t.o. het buitenland ...	0,9	0,9	0,9	0,9	1,2	0,9	1,3	1,4	1,8	8,7	3,8	2,4	2,2	2,4	2,0	2,0
B. Verplichtingen tegenover de binnenlandse geldscheppende sector :																
1. Munten en biljetten ²	3,0	3,5	3,5	4,0	4,4	4,9	5,0	5,4	5,8	5,4	5,4	5,5	6,3	5,3	5,8	5,4
2. Andere :																
a) tegenover de N.B.B.	—	—	—	—	—	—	—	—	—	—	—	—	—	—	—	—
b) tegenover de openbare instellingen	—	—	—	—	—	—	—	1,4	—	1,0	—	—	—	—	—	—
c) tegenover de depositobanken :																
— monetaire reserve	1,2	—	—	—	—	—	—	—	—	—	—	—	—	9,9	7,7	16,8
— speciale rekeningen	—	—	—	—	—	—	—	—	2,4	0,1	—	—	—	—	—	—
— andere	0,7	1,4	1,3	2,2	0,8	1,0	1,2	0,8	0,1	0,1	1,0	0,3	0,1	0,1	1,1	0,3
C. Verplichtingen tegenover de binnenlandse niet-geldscheppende sector :																
1. Chartaal geld ³	157,3	166,8	171,8	173,6	178,8	178,1	183,2	177,9	193,3	190,7	196,4	194,7	214,5	210,2	216,8	214,0
2. Giraal geld :																
a) aangehouden door de bedrijven en particulieren ⁴	0,6	0,4	0,5	0,4	0,8	0,4	0,4	0,5	0,5	0,5	0,6	0,4	0,6	0,4	0,6	0,5
b) aangehouden door de overheid	—	—	—	—	—	—	—	—	—	—	—	—	—	—	—	—
3. Quasi-monetaire liquiditeiten :																
a) aangehouden door de bedrijven en particulieren :																
— deposito's in Belgische franken voor meer dan een maand	—	—	—	—	—	—	—	—	—	—	—	—	—	—	—	—
— deposito's in Belgische franken op depositoboekjes	—	—	—	—	—	—	—	—	—	—	—	—	—	—	—	—
— deposito's in deviezen	—	—	—	—	—	—	—	—	—	—	—	—	—	—	—	—
b) aangehouden door de Schatkist	—	—	—	—	—	—	—	—	—	—	—	—	—	—	—	—
4. Obligatieleningen																
5. Andere :																
a) tegenover het Rentenfonds	—	0,1	—	—	—	—	—	1,9	—	4,2	—	—	—	—	—	—
b) tegenover de parastatale kredietinstellingen :																
— monetaire reserve	—	—	—	—	—	—	—	—	—	—	—	—	—	—	3,1	5,2
— andere	—	—	—	—	—	—	—	—	—	—	—	—	—	—	—	—
c) tegenover de Schatkist	—	—	—	—	—	—	—	—	—	—	—	0,1	—	0,1	—	—
d) tegenover de particuliere spaarkassen :																
— monetaire reserve	—	—	—	—	—	—	—	—	—	—	—	—	—	—	0,9	1,6
D. Andere	42,4	38,7	41,0	56,8	40,7	64,4	65,1	63,6	57,8	72,0	55,5	53,4	62,4	51,6	46,4	60,4
TOTAAL DER PASSIVA ...	206,1	211,8	219,0	237,9	226,7	249,7	256,2	252,9	261,7	282,7	262,7	256,8	286,1	280,0	284,4	306,2

¹ Incl. de verplichtingen in Belgische franken tegenover de andere internationale instellingen dan het I.M.F. en de E.B.U.² Incl. de munten en biljetten van de Schatkist aangehouden door de andere geldscheppende instellingen dan de N.B.B.³ De cijfers van deze rubriek zijn onderschat voor het bedrag in munten en biljetten van de Schatkist aangehouden door de andere geldscheppende instellingen dan de N.B.B.⁴ Incl. de direct opeisbare tegoeden van de parastatale instellingen behalve die van het Rentenfonds welke onder C6a voorkomen.

a) -Nationale Bank van België — Activa — Maandelijks cijfers

(Miljarden franken)

	30-4-72	31-5-72	30-6-72	31-7-72	31-8-72	30-9-72	31-10-72	30-11-72	31-12-72	31-1-73	28-2-73	31-3-73	30-4-73
A. Vorderingen op het buitenland :													
1. Goud	77,2	77,5	77,5	77,5	77,0	75,9	75,3	75,6	75,4	74,6	73,8	73,8	73,8
2. I.M.F. — Deelneming	25,7	25,7	25,7	27,3	27,0	26,0	25,7	25,7	25,9	25,7	25,7	25,7	25,2
— Leningen ¹
— Bijzondere trekkingsrechten	23,7	23,9	23,9	25,5	25,5	25,5	25,5	26,1	26,1	26,1	26,1	26,1	26,1
3. Obligaties
4. Uitvoeraccepten in Belgische franken	9,1	10,5	4,6	8,6	9,1	11,5	6,6	8,1	16,5	8,8	5,1	5,2	7,0
5. Vorderingen op de E.B.U. ²	—	—	—	—	—	—	—	—	—	—	—	—	—
6. Andere :													
a) in deviezen	43,4	39,2	52,1	56,2	59,7	60,5	59,3	55,5	52,4	62,9	76,6	82,7	86,8
b) in Belgische franken
Totaal van de vorderingen op het buitenland	179,1	176,8	183,8	195,1	198,3	199,4	192,4	191,0	196,3	198,1	207,3	213,5	218,9
B. Vorderingen op de binnenl. geldschep. sector :													
1. Munten en biljetten	0,4	0,4	0,4	0,4	0,4	0,4	0,4	0,4	0,3	0,4	0,5	0,5	0,4
2. Andere :													
a) op de N.B.B.	—	—	—	—	—	—	—	—	—	—	—	—	—
b) op de openbare instellingen	0,1
c) op de depositobanken	1,1	...	0,9	2,6
C. Vorderingen op de binnenlandse niet-geld-scheppende sector :													
1. Op de Staat ³ :													
a) voor ten hoogste een jaar	0,2	5,0	13,0	1,1	3,4	4,0
b) voor meer dan een jaar
— oblig. verkrijgbaar door elke belegger	2,0	2,0	2,0	2,0	2,0	2,0	2,0	2,0	2,0	2,2	2,2	2,2	2,2
— overige	34,0	34,0	34,0	34,0	34,0	34,0	34,0	34,0	34,0	34,0	34,0	34,0	34,0
2. Op de lagere overheid en de administratieve parastatale instellingen :													
a) voor ten hoogste een jaar	—	—	—	—	—	—	—	—	—	—	—	—	—
b) voor meer dan een jaar
— oblig. verkrijgbaar door elke belegger	1,1	1,1	1,1	1,1	1,1	1,1	1,1	1,1	1,1	1,1	1,1	1,1	1,1
— overige	—	—	—	—	—	—	—	—	—	—	—	—	—
3. Op de bedrijven, particulieren en parastatale bedrijven :													
a) bankaccepten	2,6	3,7	2,2	3,4	2,8	3,3	4,7	4,1	6,3	2,9	2,9	2,2	3,0
b) handelspapier	5,2	5,1	3,2	3,9	3,8	4,6	5,5	6,4	10,6	6,8	5,9	5,5	4,7
c) voorschotten	0,1	0,2	0,1
d) voor ten hoogste een jaar ⁴	—	—	—	—	—	—	—	—	—	—	—	—	—
e) voor meer dan een jaar :													
— oblig. verkrijgbaar door elke belegger	0,5	0,5	0,5	0,5	0,5	0,5	0,5	0,5	0,5	0,5	0,5	0,5	0,5
— overige	—	—	—	—	—	—	—	—	—	—	—	—	—
4. Op het Rentenfonds : voor ten hoogste een jaar	—	—	—	—	—	—	—	—	—	—	—	—	—
5. Op de parastatale kredietinstellingen :													
a) voor ten hoogste een jaar	0,1
b) voor meer dan een jaar
— oblig. verkrijgbaar door elke belegger	0,3	0,3	0,3	0,3	0,3	0,3	0,3	0,3	0,3	0,3	0,3	0,3	0,3
— overige	—	—	—	—	—	—	—	—	—	—	—	—	—
D. Andere	37,1	33,2	45,6	32,7	34,7	34,3	35,5	31,6	30,8	41,7	41,3	43,0	47,7
TOTAAL DER ACTIVA ...	262,5	262,1	286,1	273,4	277,9	280,0	277,5	271,4	284,4	290,9	296,0	306,2	316,8

¹ Speciale bons van de Belgische Schatkist (wet van 4-1-1963 - overeenkomst d.d. 1-2-1963).

² Bilateraal gemaakte vorderingen op de debiteurlanden, bij de vereffening van de E.B.U.

³ Incl. het Wegenfonds [cf. de toelichting « Hoofdstukken IX, Betalingsbalans en XIII, Geldscheppende instel-

lingen » van het statistisch gedeelte, opgenomen in het Tijdschrift voor Documentatie en Voorlichting (N.B.B.) : XLIII^e jaargang, deel II, n^o 8, september 1968].

⁴ Excl. handelspapier.

a) Nationale Bank van België — Passiva — Maandelijks cijfers

(Miljarden franken)

	80-4-72	81-5-72	80-6-72	81-7-72	81-8-72	80-9-72	81-10-72	80-11-72	81-12-72	81-1-73	28-2-73	81-3-73	80-4-73
A. Verplichtingen tegenover het buitenland :													
1. I.M.F.	0,3	0,3	0,3	0,3	0,3	0,3	0,3	0,3	0,3	0,3	0,3	0,3	0,3
2. E.B.U.	—	—	—	—	—	—	—	—	—	—	—	—	—
3. Andere :													
a) in deviezen
b) in Belgische franken ¹	1,9	1,7	1,9	1,8	2,3	2,1	2,1	1,8	1,7	1,3	1,1	1,1	1,3
c) monetaire reserve : Groothertogd. Luxemb.	—	—	—	—	—	—	—	—	—	0,5	0,5	0,6	0,6
Totaal der verplichtingen t.o.v. het buitenland	2,2	2,0	2,2	2,1	2,6	2,4	2,4	2,1	2,0	2,1	1,9	2,0	2,2
B. Verplichtingen aan de binnenlandse geldscheppende sector :													
1. Munten en biljetten ²	5,3	6,2	6,3	6,3	5,8	5,3	5,9	5,8	5,8	6,0	6,0	5,4	6,3
2. Andere :													
a) tegenover de N.B.B.	—	—	—	—	—	—	—	—	—	—	—	—	—
b) tegenover de openbare instellingen
c) tegenover de depositobanken :													
— monetaire reserve	—	—	—	3,8	10,2	9,9	9,8	5,2	7,7	10,2	12,0	16,8	16,5
— speciale rekeningen
— andere	0,1	0,1	0,1	0,1	0,1	0,1	...	1,1	0,1	0,1	0,3	0,2
C. Verplichtingen aan de binnenlandse niet-geldscheppende sector :													
1. Chartaal geld ³	201,5	203,2	214,5	210,4	207,4	210,2	206,5	206,8	216,8	207,8	210,3	214,0	217,9
2. Giraal geld :													
a) aangehouden door de bedrijven en particulieren ⁴	0,4	0,6	0,6	0,5	0,5	0,4	0,4	0,4	0,6	0,6	0,5	0,5	0,7
b) aangehouden door de overheid	—	—	—	—	—	—	—	—	—	—	—	—	—
3. Quasi-monetaire liquiditeiten :													
a) aangehouden door de bedrijven en particulieren :													
— deposito's in Belgische franken voor meer dan een maand	—	—	—	—	—	—	—	—	—	—	—	—	—
— deposito's in Belgische franken op depositoboekjes	—	—	—	—	—	—	—	—	—	—	—	—	—
— deposito's in deviezen	—	—	—	—	—	—	—	—	—	—	—	—	—
b) aangehouden door de Schatkist
4. Obligatieleningen													
5. Andere :													
a) tegenover het Rentenfonds	—	—	—	—	—	—	—	—	—	—	—	—	—
b) tegenover de parastatale kredietinstellingen:													
— monetaire reserve	—	—	—	—	—	—	—	1,2	3,1	4,2	4,3	5,2	6,3
— andere	—	—	—	—	—	—	—	—	—	—	—	—	—
c) tegenover de Schatkist	0,1	0,1	0,1	0,1	0,1	...	0,2	0,1
d) tegenover de particuliere spaarkassen :													
— monetaire reserve	—	—	—	—	—	—	—	0,3	0,9	1,3	1,4	1,6	1,9
D. Andere	53,1	50,0	62,4	50,1	51,2	51,6	52,3	49,5	46,4	58,4	59,4	60,4	65,0
TOTAAL DER PASSIVA ...	262,5	262,1	286,1	273,4	277,9	280,0	277,5	271,4	284,4	290,9	296,0	306,2	316,8

¹ Incl. de verplichtingen in Belgische franken aan de andere internationale instellingen dan het I.M.F. en de E.B.U.² Incl. de munten en biljetten van de Schatkist aangehouden door de andere geldscheppende instellingen dan de N.B.B.³ De cijfers van deze rubriek zijn onderschat voor het bedrag van munten en biljetten van de Schatkist aangehouden door de andere geldscheppende instellingen dan de N.B.B.⁴ Incl. de direct opeisbare tegoeden van de parastatale instellingen behalve die van het Rentenfonds welke onder C5a voorkomen.

b) - Geldscheppende openbare instellingen ¹ — Activa — Jaarlijkse en driemaandelijke cijfers

(Miljarden franken)

	31-12-65	31-12-66	31-12-67	31-12-68	31-12-69	31-12-70	31-3-71	30-6-71	30-9-71	31-12-71	31-3-72	30-6-72	30-9-72	31-12-72	31-3-73
A. Vorderingen op het buitenland :															
1. Goud	—	—	—	—	—	—	—	—	—	—	—	—	—	—	—
2. I.M.F. — Deelneming	—	—	—	—	—	—	—	—	—	—	—	—	—	—	—
— Leningen	—	—	—	—	—	—	—	—	—	—	—	—	—	—	—
— Bijzondere trekingsrechten	—	—	—	—	—	—	—	—	—	—	—	—	—	—	—
3. Obligaties	—	—	—	—	—	—	—	—	—	—	—	—	—	—	—
4. Uitvoeraaccepten in Belgische franken	0,1	0,1	0,3	0,1	1,9	3,5	0,9	...	0,9	3,2	2,0	2,7	0,7	...	2,1
5. Vordering op de E.B.U.	—	—	—	—	—	—	—	—	—	—	—	—	—	—	—
6. Andere :															
a) in deviezen	—	—	—	—	—	—	—	—	—	—	—	—	—	—	—
b) in Belgische franken	—	—	—	—	—	—	—	—	—	—	—	—	—	—	—
Totaal van de vorderingen op het buitenland	0,1	0,1	0,3	0,1	1,9	3,5	0,9	...	0,9	3,2	2,0	2,7	0,7	...	2,1
B. Vorderingen op de binnenl. geldschep. sector															
1. Munten en biljetten	0,1	0,1	0,1	...	0,1	0,1	0,1	0,1	0,1	0,1	0,1	0,1	...	0,1	0,1
2. Andere :															
a) op de N.B.B.	1,4	...	1,0
b) op de openbare instellingen	0,1	0,4	0,3	0,6	0,2	0,7	0,2	1,1	0,2	0,3	0,3	0,4	0,1	0,8	0,5
c) op de depositobanken	0,2	0,5	0,4	2,6	0,1	0,5	1,5	0,1	0,4
C. Vorderingen op de binnenlandse niet-geldschepende sector :															
1. Op de Staat :															
a) voor ten hoogste een jaar	47,1	48,5	48,8	57,4	62,1	64,9	59,5	62,8	60,0	64,8	70,5	71,5	70,7	74,0	77,1
b) voor meer dan een jaar :															
— obligaties verkrijgbaar door elke belegger	6,3	6,5	6,6	6,3	6,7	6,9	6,8	7,4	7,1	7,1	7,6	7,7	7,7	8,0	8,0
— overige	—	—	—	—	—	—	—	—	—	—	—	—	—	—	—
2. Op de lagere overheid en de administratieve parastatale instellingen :															
a) voor ten hoogste een jaar	6,5	9,6	8,0	10,0	11,4	14,5	9,5	11,3	11,9	16,0	12,7	15,3	17,4	23,2	17,0
b) voor meer dan een jaar :															
— obligaties verkrijgbaar door elke belegger
— overige	—	—	—	—	—	—	—	—	—	—	—	—	—	—	—
3. Op de bedrijven, particulieren en parastatale bedrijven :															
a) bankaccepten	0,5	0,4	0,8	0,1	1,5	0,9	0,3	...	0,2	0,1	0,3	1,3	0,6	0,1	1,0
b) handelspapier	0,5	0,5	1,2	1,3	1,3	1,1	1,5	1,1	1,3	2,2	2,0	1,6	1,2	0,4	1,3
c) voorschotten
d) voor ten hoogste een jaar ²	—	—	—	—	—	—	—	—	—	—	—	—	—	—	—
e) voor meer dan een jaar :															
— obligaties verkrijgbaar door elke belegger
— overige	0,5	0,3	0,5	2,0	2,0	0,1
4. Op het Rentenfonds : voor ten hoogste een jaar
5. Op de parastatale kredietinstellingen :															
a) voor ten hoogste een jaar	0,2	0,1	0,3	0,3	...	0,3	...	0,6	...
b) voor meer dan een jaar :															
— obligaties verkrijgbaar door elke belegger
— overige	0,1	0,1	0,1	0,1	0,1	0,1	0,1	0,1	0,1	0,1	0,1	0,1	0,1	0,1	0,1
D. Andere	2,9	4,9	4,0	4,6	3,0	1,0	5,4	5,5	4,5	8,2 ³	9,0	9,4	9,3	9,6	7,4
TOTAAL DER ACTIVA ...	64,9	71,4	70,9	81,0	88,4	94,0	86,1	94,0	89,4	102,9³	104,6	110,5	109,3	117,0	115,0

¹ B.F.C., Belgisch Muntfonds (activa op korte termijn en obligaties), Gemeentekrediet van België (activa die de tegenwaarde vormen van de direct en voor ten hoogste een maand opeisbare passiva), H.W.I. (activa gefinancierd door een beroep op de geldscheppende instellingen). Met betrekking tot het Belgisch Muntfonds is de tegenwaarde van het overschot van de getelde passiva op de getelde activa opgenomen in rubriek D « Andere ».

² Andere dan handelspapier.

³ Nieuwe reeks vanaf december 1971 : de afwijking t.o.v. de oude reeks is toe te schrijven aan een verbeterde telling van de tegoeden der buitengewone rekenplichtigen bij het Bestuur der Postchecks. Het vergelijkbaar cijfer in 1971 bedraagt 4,0 en voor het totaal der activa 98,7.

b) - Geldscheppende openbare instellingen ¹ — Passiva — Jaarlijkse en driemaandelijke cijfers

(Miljarden franken)

	31-12-65	31-12-66	31-12-67	31-12-68	31-12-69	31-12-70	31-3-71	30-6-71	30-9-71	31-12-71	31-3-72	30-6-72	30-9-72	31-12-72	31-3-73
A. Verplichtingen tegenover het buitenland :															
1. I.M.F.	—	—	—	—	—	—	—	—	—	—	—	—	—	—	—
2. E.B.U.	—	—	—	—	—	—	—	—	—	—	—	—	—	—	—
3. Andere :															
a) in deviezen	—	—	—	—	—	—	—	—	—	—	—	—	—	—	—
b) in Belgische franken	2,3	1,2	1,1	0,6	0,4	1,3	0,9	0,1	0,3	0,5	0,4	0,3	0,3
Totaal der verplichtingen t.o. het buitenland ...	2,3	1,2	1,1	0,6	0,4	1,3	0,9	0,1	0,3	0,5	0,4	0,3	0,3
B. Verplichtingen tegenover de binnenlandse geldscheppende sector :															
1. Munten en biljetten ²	0,4	0,3	0,3	0,3	0,3	0,3	0,4	0,3	0,4	0,3	0,5	0,4	0,4	0,3	0,5
2. Andere :															
a) tegenover de N.B.B.
b) tegenover de openbare instellingen	0,1	0,4	0,3	0,6	0,2	0,7	0,2	1,1	0,2	0,3	0,3	0,4	0,1	0,8	0,6
c) tegenover de depositobanken :															
— monetaire reserve	—	—	—	—	—	—	—	—	—	—	—	—	—	—	—
— speciale rekeningen	—	—	—	—	—	—	—	—	—	—	—	—	—	—	—
— andere	5,8	5,8	5,6	5,3	10,1	7,1	4,9	1,9	2,9	8,5	4,8	4,2	2,1	6,2	3,9
C. Verplichtingen tegenover de binnenlandse niet-geldscheppende sector :															
1. Chartaal geld ³	6,6	6,9	6,5	6,6	7,0	7,5	7,5	7,7	7,9	8,1	8,0	8,3	8,3	8,5	8,4
2. Giraal geld :															
a) aangehouden door de bedrijven en particulieren ⁴	37,9	41,9	39,5	46,8	44,8	50,7	46,7	52,2	49,5	51,3	53,4	61,2	59,6	63,3	61,4
b) aangehouden door de overheid	11,8	14,9	17,4	20,8	25,6	25,3	25,5	30,1	28,2	33,9 ⁵	37,2	34,5	36,9	37,9	39,4
3. Quasi-monetaire liquiditeiten :															
a) aangehouden door de bedrijven en particulieren :															
— deposito's in Belgische franken voor meer dan een maand	—	—	—	—	—	—	—	—	—	—	—	—	—	—	—
— deposito's in Belgische franken op depositoboekjes	—	—	—	—	—	—	—	—	—	—	—	—	—	—	—
— deposito's in deviezen	—	—	—	—	—	—	—	—	—	—	—	—	—	—	—
b) aangehouden door de Schatkist															
4. Obligatieleningen															
5. Andere :															
a) tegenover het Rentenfonds	0,2	1,1	...	0,6	—	—	—	—	—
b) tegenover de parastatale kredietinstellingen :															
— monetaire reserve	—	—	—	—	—	—	—	—	—	—	—	—	—	—	—
— andere	—	—	—	—	—	—	—	—	—	—	—	—	—	—	—
c) tegenover de Schatkist															
d) tegenover de particuliere spaarkassen :															
— monetaire reserve	—	—	—	—	—	—	—	—	—	—	—	—	—	—	—
D. Andere															
TOTAAL DER PASSIVA ...	64,9	71,4	70,9	81,0	88,4	94,0	86,1	94,0	89,4	102,9 ⁵	104,6	110,5	109,3	117,0	115,0

¹ B.P.C., Belgisch Muntfonds (munten en biljetten), Gemeentekrediet van België (direct opeisbare passiva voor ten hoogste een maand), H.W.I. (passiva t.o. geldscheppende instellingen).

² Alleen de munten en biljetten in handen van de N.B.B.

³ De cijfers zijn overschat voor een bedrag gelijk aan de munten en biljetten van de Schatkist, die door de andere geldscheppende instellingen dan de N.B.B. worden aangehouden.

⁴ Incl. de direct opeisbare tegoeden van de parastatale instellingen, behalve die van bepaalde administratieve parastatale instellingen welke in rubriek C2b begrepen zijn.

⁵ Nieuwe reeks vanaf 31 december 1971 : de afwijking t.o.v. de oude reeks is toe te schrijven aan een verbeterde telling van de tegoeden der buitengewone rekenplichtigen bij het Bestuur der Postchecks. Het vergelijkbaar cijfer in 1971 bedraagt 29,7 voor het giraal geld en 98,7 voor het totaal der passiva.

c) - Depositobanken — Activa — Jaarlijkse en driemaandelijkse cijfers

(Miljarden franken)

	31-12-65	31-12-66	31-12-67	31-12-68	31-12-69	31-12-70	31-3-71	30-6-71	30-9-71	31-12-71	31-3-72	30-6-72	30-9-72	31-12-72	31-3-73
A. Vorderingen op het buitenland :															
1. Goud	—	—	—	—	—	—	—	—	—	—	—	—	—	—	—
2. I.M.F. — Deelneming	—	—	—	—	—	—	—	—	—	—	—	—	—	—	—
— Leningen	—	—	—	—	—	—	—	—	—	—	—	—	—	—	—
— Bijzondere trekkingsrechten	—	—	—	—	—	—	—	—	—	—	—	—	—	—	—
3. Obligaties	1,4	1,9	2,3	6,1	7,3	14,6	17,8	18,1	21,2	24,8	27,5	31,4	31,6	31,9	32,2
4. Uivoeraccepten in Belgische franken	5,2	5,6	6,4	6,4	6,5	12,6	13,2	17,3	15,9	13,9	16,9	16,3	12,0	11,8	12,8
5. Vordering op de E.B.U.	—	—	—	—	—	—	—	—	—	—	—	—	—	—	—
6. Andere :															
a) in deviezen	36,7	52,6	60,1	85,6	134,4	198,1	218,4	227,4	221,2	235,3	226,0	248,8	254,2	297,0	280,5
b) in Belgische franken	6,9	8,3	11,3	18,2	19,9	20,8	22,8	24,8	25,5	22,3	25,0	30,0	23,9	27,1	29,4
Totaal van de vorderingen op het buitenland	50,2	68,4	80,1	116,3	168,1	246,1	272,2	287,6	283,8	296,3	295,4	326,5	321,7	367,8	354,9
B. Vorderingen op de binnenlandse geldscheppende sector :															
1. Munten en biljetten	3,4	3,4	3,9	4,4	4,8	5,0	5,4	5,7	5,3	5,3	5,5	6,2	5,3	5,7	5,3
2. Andere :															
a) op de N.B.B.													9,9	7,7	16,8
— monetaire reserve	—	—	—	—	—	—	—	—	—	—	—	—	—	—	—
— andere	1,4	1,3	2,2	0,8	0,9	1,2	0,8	2,5	0,1	1,0	0,3	0,1	0,1	1,1	0,3
b) op de openbare instellingen	5,8	5,8	5,6	5,3	10,1	7,1	4,9	1,9	2,9	8,5	4,8	4,2	2,1	6,2	3,9
c) op de depositobanken	5,1	6,2	7,9	12,9	20,2	28,6	29,4	29,8	34,3	46,5	49,5	57,0	54,0	60,3	68,4
C. Vorderingen op de binnenlandse niet-geldscheppende sector :															
1. Op de Staat ¹ :															
a) voor ten hoogste een jaar	28,8	34,0	34,9	28,1	37,1	28,0	25,9	22,7	28,1	17,8	15,8	23,6	14,1	9,4	v 13,7
b) voor meer dan een jaar :															
— obligaties verkrijgbaar door elke belegger	37,4	37,9	44,7	54,0	61,5	71,3	78,4	86,2	87,3	103,3	112,5	117,3	134,8	137,2	v 148,6
— overige	26,8	30,7	33,4	33,9	32,5	33,8	32,1	31,0	32,5	29,7	29,5	31,6	32,6	32,6	v 32,3
2. Op de lagere overheid en de administratieve parastatale instellingen :															
a) voor ten hoogste een jaar	—	—	—	0,3	0,6	1,9	1,6	1,6	1,2	0,4	0,9	1,1	1,1	1,1	v 1,6
b) voor meer dan een jaar :															
— obligaties verkrijgbaar door elke belegger	0,7	0,9	2,0	3,7	4,7	9,3	10,8	10,6	11,8	12,6	14,4	14,5	15,1	15,5	v 18,9
— overige	1,0	1,1	2,6	2,3	2,3	2,4	2,4	2,6	2,5	2,8	2,7	3,4	3,4	3,4	v 3,4
3. Op de bedrijven, particulieren en parastatale bedrijven :															
a) bankaccepten	5,5	7,3	6,9	4,2	3,9	6,3	10,7	12,5	12,3	8,6	11,3	11,5	8,8	9,1	10,8
b) handelspapier	45,6	55,5	64,6	67,1	82,3	91,7	89,7	91,2	90,7	93,7	95,3	94,5	96,9	106,3	110,6
c) voorschotten	54,8	63,3	77,7	98,0	99,4	114,8	119,2	125,2	129,6	141,6	146,2	157,4	160,6	174,3	184,8
d) voor ten hoogste een jaar ²	0,1	0,3	1,0	0,9	1,4	2,0	1,7	1,8	1,8	0,1	0,2	0,1	0,1	0,1	v ...
e) voor meer dan een jaar :															
— obligaties verkrijgbaar door elke belegger	1,8	1,5	2,9	4,3	4,4	6,7	6,8	7,2	7,2	8,9	8,7	9,4	9,4	11,5	v 12,2
— overige	1,8	2,0	3,0	3,7	4,6	6,0	6,8	7,4	7,5	7,1	7,8	9,1	11,5	12,0	v 12,1
4. Op het Rentenfonds : voor ten hoogste een jaar	4,7	4,3	4,2	6,8	5,4	6,4	5,8	6,5	8,6	4,4	—	—	—	—	—
5. Op de parastatale kredietinstellingen :															
a) voor ten hoogste een jaar	0,2	1,0	1,0	2,1	2,2	2,8	4,4	3,0	5,8	3,2	1,9	2,6	2,0	2,8	v 2,4
b) voor meer dan een jaar :															
— obligaties verkrijgbaar door elke belegger	11,4	13,2	14,1	17,0	20,2	27,3	29,0	30,6	31,8	31,8	31,9	32,4 ³	32,9	31,6	v 32,4
— overige	0,9	1,4	2,0	2,2	4,2	6,0	6,2	6,5	3,6	4,6	6,0	5,6	5,6	5,2	v 5,2
D. Andere	43,3	49,0	50,1	59,6	62,4	71,6	72,2	80,3	78,6	86,8	92,7	103,8	89,7	96,2	v 97,1
TOTAAL DER ACTIVA ...	330,7	388,5	444,8	527,9	633,2	776,3	816,4	854,4	867,3	915,0	933,3	1011,9	1011,7	1097,1	1135,7

¹ Incl. het Wegenfonds [cf. de toelichting « Hoofdstukken IX, Betalingsbalans en XIII, Geldscheppende instellingen » van het statistisch gedeelte, opgenomen in het Tijdschrift voor Documentatie en Voorlichting : XLIII^e jaargang, deel II, n^o 3, september 1968].

² Andere dan handelspapier.

³ Met ingang van 30-6-72, incl. door de private spaarkassen uitgegeven kasbons.

c) - Depositobanken — Passiva — Jaarlijkse en driemaandelijke cijfers

(Miljarden franken)

	31-12-65	31-12-66	31-12-67	31-12-68	31-12-69	31-12-70	31-3-71	30-6-71	30-9-71	31-12-71	31-3-72	30-6-72	30-9-72	31-12-72	31-3-73
A. Verplichtingen tegenover het buitenland :															
1. I.M.F.	—	—	—	—	—	—	—	—	—	—	—	—	—	—	—
2. E.B.U.	—	—	—	—	—	—	—	—	—	—	—	—	—	—	—
3. Andere :															
a) in deviezen	55,3	78,3	89,3	113,9	169,6	236,5	255,8	259,6	254,0	267,0	266,1	290,8	297,5	338,2	324,2
b) in Belgische franken ¹	20,6	24,3	29,8	38,7	34,7	50,2	56,6	61,0	63,6	64,0	66,6	73,3	74,8	80,1	97,9
Totaal der verplichtingen t.o. het buitenland	75,9	102,6	119,1	152,6	204,3	286,7	312,4	320,6	317,6	331,0	332,7	364,1	372,3	413,3	422,1
B. Verplichtingen tegenover de binnenlandse geldscheppende sector :															
1. Munten en biljetten	—	—	—	—	—	—	—	—	—	—	—	—	—	—	—
2. Andere :															
a) tegenover de N.B.B.	0,5	0,9	...
b) tegenover de openbare instellingen	0,2	0,5	0,4	2,6	0,1	0,5	1,4	0,1	0,4
c) tegenover de depositobanken :															
— monetaire reserve	—	—	—	—	—	—	—	—	—	—	—	—	—	—	—
— speciale rekeningen	—	—	—	—	—	—	—	—	—	—	—	—	—	—	—
— andere	5,1	6,2	7,9	12,9	20,1	28,6	29,4	29,8	34,3	46,5	49,5	57,0	54,0	60,3	68,4
C. Verplichtingen tegenover de binnenlandse niet-geldscheppende sector :															
1. Chartaal geld	—	—	—	—	—	—	—	—	—	—	—	—	—	—	—
2. Giraal geld :															
a) aangehouden door de bedrijven en particulieren	95,1	103,6	113,1	122,8	130,3	151,5	159,2	167,6	170,0	174,7	179,1	197,8	187,7	203,2	220,6
b) aangehouden door de overheid	—	—	—	—	—	—	—	—	—	—	—	—	—	—	—
3. Quasi-monetaire liquiditeiten :															
a) aangehouden door de bedrijven en particulieren :															
— deposito's in Belgische franken voor meer dan een maand	37,4	42,4	50,4	56,3	77,7	91,3	96,4	97,7	101,6	102,6	106,4	102,6	107,8	110,9	117,5
— deposito's in Belgische franken op depositoboekjes	40,0	46,6	57,4	69,4	71,6	74,3	78,1	83,4	89,2	96,1	105,6	114,7	122,9	131,7	138,1
— deposito's in deviezen	4,4	5,7	8,4	8,8	14,7	11,3	10,0	10,0	10,4	9,7	8,8	9,1	8,5	9,2	9,9
b) aangehouden door de Schatkist	—	—	—	—	—	—	—	—	—	—	—	—	—	—	—
4. Obligatieleningen	11,4	12,0	13,5	16,5	21,0	25,6	27,3	28,4	29,6	30,4	32,0	33,2	34,6	35,7	36,6
5. Andere :															
a) tegenover het Rentenfonds	—	—	—	—	—
b) tegenover de parastatale kredietinstellingen :															
— monetaire reserve	—	—	—	—	—	—	—	—	—	—	—	—	—	—	—
— andere	0,2	...	0,1	0,5	0,3	1,4	1,0	1,9	1,2	1,4	1,3	0,7	1,2	2,2	1,7
c) tegenover de Schatkist	—	—	—	—	—	—	—	—	—	—	—	—	—	—	—
d) tegenover de particuliere spaarkassen :															
— monetaire reserve	—	—	—	—	—	—	—	—	—	—	—	—	—	—	—
D. Andere	61,2	69,4	74,7	87,1	93,2	105,6	102,2	112,4	113,3	122,1	117,9	132,7	121,3	129,6	120,4
TOTAAL DER PASSIVA ...	330,7	388,5	444,8	527,9	633,2	776,3	816,4	854,4	867,3	915,0	933,3	1.011,9	1.011,7	1.097,1	1.135,7

¹ Incl. de verplichtingen in Belgische franken tegenover de gevestigde internationale instellingen in de B.L.E.U.

d) - Totaal der geldscheppende instellingen — Activa — Jaarlijkse en driemaandelijke cijfers

(Miljarden franken)

	31-12-65	31-12-66	31-12-67	31-12-68	31-12-69	31-12-70	31-8-71	30-6-71	30-9-71	31-12-71	31-8-72	30-6-72	30-9-72	31-12-72	31-8-73	
A. Vorderingen op het buitenland :																
1. Goud	77,9	76,2	74,0	76,2	76,0	73,5	73,3	79,2	78,6	77,2	77,2	77,5	75,9	75,4	73,8	
2. I.M.F. — Deelneming	12,2	15,2	14,7	10,3	7,8	19,6	23,2	25,8	29,9	30,0	29,9	25,7	26,0	25,9	25,7	
— Leningen ¹	3,4	3,4	1,9	5,0	
— Bijzondere trekkingsrechten ...	—	—	—	—	—	10,2	15,0	17,8	20,3	20,3	23,7	23,9	25,5	26,1	26,1	
3. Obligaties	1,5	2,0	2,4	6,1	7,3	14,6	17,8	18,1	21,2	24,8	27,5	31,4	31,6	31,9	32,2	
4. Uitvoeraccepten in Belgische franken	12,0	13,3	14,7	20,7	18,2	18,0	14,3	18,1	17,0	22,9	22,4	23,6	24,2	28,3	20,1	
5. Vordering op de E.B.U. ²	—	—	—	—	—	—	—	—	—	—	—	—	—	—	
6. Andere :																
a) in deviezen	58,6	74,0	96,2	103,7	170,0	237,1	260,6	264,5	263,6	270,3	266,7	300,9	314,7	349,4	363,2	
b) in Belgische franken	8,4	9,8	14,3	18,5	19,9	21,0	22,9	24,9	25,5	22,3	25,0	30,0	23,9	27,1	29,4	
Totaal van de vorderingen op het buitenl.	174,0	193,9	218,2	240,5	299,2	394,0	427,1	448,4	456,1	467,8	472,4	513,0	521,8	564,1	570,5	(6)
B. Vorderingen op de binnenlandse geldscheppende sector :																
1. Munten en biljetten	3,9	3,8	4,3	4,7	5,2	5,3	5,9	6,1	5,8	5,7	6,0	6,7	5,7	6,1	5,9	
2. Andere :																
a) op de N.B.B.	—	—	—	—	—	—	—	—	—	—	—	—	9,9	7,7	16,8	
— monetaire reserve	—	—	—	—	—	—	—	—	—	—	—	—	—	—	—	
— andere	1,4	1,3	2,2	0,8	0,9	1,2	2,2	2,5	1,1	1,0	0,3	0,1	0,1	1,1	0,3	
b) op de openbare instellingen	5,9	6,2	5,9	5,9	10,3	7,8	5,1	3,0	3,1	8,8	5,1	4,6	2,2	7,0	4,4	
c) op de depositobanken	5,1	6,2	8,1	13,9	20,2	28,6	29,8	32,4	34,4	47,0	49,5	57,0	55,5	61,3	68,8	
C. Vorderingen op de binnenlandse niet-geldscheppende sector :																
1. Op de Staat ³ :																
a) voor ten hoogste een jaar	84,9	92,1	86,4	100,8	114,7	106,1	92,0	101,3	101,6	87,5	86,3	108,1	84,8	84,5	v 94,2	(7)
b) voor meer dan een jaar :																
— oblig. verkrijgb. door elke belegger	46,2	47,1	54,0	62,9	70,7	80,5	87,4	95,7	96,3	112,3	122,2	127,0	144,5	147,2	v158,8	(7)
— overige	60,8	64,7	67,4	67,9	66,5	67,8	66,1	65,0	66,5	63,7	63,5	65,6	66,6	66,6	v 66,3	(7)
2. Op de lagere overheid en de administratieve parastatale instellingen :																
a) voor ten hoogste een jaar	6,5	9,6	8,0	10,3	12,0	16,4	11,1	12,9	13,1	16,4	13,6	16,4	18,5	24,3	v 18,6	(8)
b) voor meer dan een jaar :																
— oblig. verkrijgb. door elke belegger	1,1	1,3	2,5	4,2	5,3	9,9	11,5	11,5	12,8	13,3	15,5	15,6	16,2	16,6	v 20,0	(8)
— overige	1,0	1,1	2,5	2,3	2,3	2,4	2,4	2,6	2,5	2,8	2,7	3,4	3,4	3,4	v 3,4	(8)
3. Op de bedrijven, particulieren en parastatale bedrijven :																
a) bankaccepten	8,7	11,7	8,5	6,1	7,3	8,7	11,0	12,5	12,5	13,1	13,4	15,0	12,7	15,5	14,0	(9)
b) handelspapier	49,0	59,9	70,8	78,4	90,5	96,0	93,8	93,6	93,2	100,8	101,3	99,3	102,7	117,3	117,4	(9)
c) voorschotten	54,8	63,3	77,7	98,1	99,4	115,0	119,2	125,5	129,6	141,9	146,2	157,4	160,7	174,5	184,8	(9)
d) voor ten hoogste een jaar ⁴	0,1	0,3	1,0	0,9	1,4	2,0	1,7	1,8	1,8	0,1	0,2	0,1	0,1	0,1	v ...	(14)
e) voor meer dan een jaar :																
— oblig. verkrijgb. door elke belegger	1,8	1,5	2,9	4,5	4,7	7,2	7,3	7,6	7,7	9,4	9,2	9,9	9,9	12,0	v 12,7	(14)
— overige	2,3	2,3	3,5	3,7	4,6	6,0	6,8	9,4	9,5	7,4	7,8	9,2	11,5	12,0	v 12,1	(14)
4. Op het Rentenfonds : voor ten hoogste een jaar ⁵	4,7	4,6	4,3	6,8	5,4	6,4	5,8	6,5	8,6	4,4	—	—	—	—	—	(11)
5. Op de parastatale kredietinstellingen :																
a) voor ten hoogste een jaar	0,4	1,0	1,3	2,1	2,3	3,1	4,4	3,1	5,8	3,5	1,9	2,9	2,0	3,4	v 2,4	(12)
b) voor meer dan een jaar :																
— oblig. verkrijgb. door elke belegger	11,4	13,2	14,1	17,1	20,3	27,5	29,3	30,9	32,0	32,1	32,2	32,77	33,2	31,9	v 32,7	(12)
— overige	1,0	1,5	2,1	2,3	4,3	6,1	6,3	6,5	3,7	4,7	6,1	5,7	5,7	5,3	v 5,3	(12)
D. Andere	82,4	92,3	107,9	101,4	123,8	128,5	129,2	131,3	141,7	136,9 ⁶	139,3	158,8	133,3	136,6	v147,5	(14)
TOTAAL DER ACTIVA ...	607,4	678,9	753,6	835,6	971,3	1.126,5	1.155,4	1.210,1	1.239,4	1.280,6 ⁶	1.294,7	1.408,5	1.401,0	1.498,5	1.556,9	

Kolom van tabel XIII-1
« Gezamenlijke balansen van de geldschepp. instel. » waarin de rubriek begrepen is

1 Speciale bons van de Belgische Schatkist (wet van 4-1-1963 - overeenkomst d.d. 1-2-1963).
2 Bilateraal gemaakte vorderingen op de debiteurlanden, bij de vereffening van de E.B.U.
3 Incl. het Wegenfonds [cf. de toelichting « Hoofdstukken IX, Betalingsbalans en XIII, Geldscheppende instellingen » van het statistisch gedeelte, opgenomen in het Tijdschrift voor Documentatie en Voorlichting (N.B.B.) : XLIII^e jaargang, deel II, n^o 8, september 1968].
4 Andere dan handelspapier.

5 Op de data waarop het Rentenfonds geen cijfers heeft gepubliceerd, zijn de vorderingen op het Rentenfonds begrepen in rubriek D. « Andere ».
6 Nieuwe reeks vanaf 31 december 1971 : de afwijking t.o.v. de oude reeks is toe te schrijven aan een verbeterde telling van de tegoeden der buitengewone rekenplichtigen bij het Bestuur der Postchecks. Het vergelijkbaar cijfer in 1971 bedraagt 132,7 en voor het totaal der activa 1.276,4.
7 Met ingang van 30-6-72, incl. door de private spaarkassen uitgegeven kasbons.

d) - Totaal der geldscheppende instellingen — Passiva — Jaarlijkse en driemaandelijks cijfers

(Miljarden franken)

	31-12-65	31-12-66	31-12-67	31-12-68	31-12-69	31-12-70	31-3-71	30-6-71	30-9-71	31-12-71	31-3-72	30-6-72	30-9-72	31-12-72	31-3-73		
A. Verplichtingen tegenover het buitenland :																	
1. I.M.F.	0,2	0,2	0,2	0,2	0,2	0,3	0,3	0,3	0,3	0,3	0,3	0,3	0,3	0,3	0,3	0,3	
2. E.B.U.	—	—	—	—	—	—	—	—	—	—	—	—	—	—	—	—	
3. Andere :																	
a) in deviezen	55,3	78,3	89,3	113,9	169,6	236,5	255,9	259,6	254,0	267,0	266,1	290,8	297,5	333,2	324,2		
b) in Belgische franken ¹	23,6	26,2	31,6	40,3	35,8	52,5	58,5	62,6	72,3	68,0	69,1	75,5	77,2	81,8	99,0		
c) monetaire reserve : Groothert. Luxemb.	—	—	—	—	—	—	—	—	—	—	—	—	—	—	0,6		
Totaal der verplichtingen tegenover het buitenland	79,1	104,7	121,1	154,4	205,6	289,3	314,7	322,5	326,6	335,3	335,5	366,6	375,0	415,3	424,1	(6)	
B. Verplichtingen tegenover de binnenlandse geldscheppende sector :																	
1. Munt en biljetten ²	3,9	3,8	4,3	4,7	5,2	5,3	5,8	6,1	5,8	5,7	6,0	6,7	5,7	6,1	5,9		
2. Andere :																	
a) tegenover de N.B.B.	0,5	0,9	...		
b) tegenover de openbare instellingen ...	0,1	0,4	0,5	1,1	0,2	0,7	2,0	3,7	1,3	0,8	0,3	0,4	1,5	0,9	1,0		
c) tegenover de depositobanken :																	
— monetaire reserve	—	—	—	—	—	—	—	—	—	—	—	—	—	9,9	7,7	16,8	
— speciale rekeningen	—	—	—	—	—	—	—	2,4	0,1		
— andere	12,3	13,3	15,7	19,0	31,2	36,9	35,1	31,8	37,3	56,0	54,6	61,3	56,2	67,6	72,6		
C. Verplichtingen tegenover de binnenlandse niet-geldscheppende sector :																	
1. Chartaal geld ³	173,4	178,7	180,1	185,4	185,1	190,7	185,4	201,0	198,6	204,5	202,7	222,8	218,5	225,3	222,4	(1)	
2. Giraal geld :																	
a) aangehouden door de bedrijven en particulieren ⁴	133,4	146,0	153,0	170,4	175,5	202,6	206,4	220,3	220,0	226,6	232,9	259,6	247,7	267,1	282,5	(1)	
b) aangehouden door de overheid	11,8	14,9	17,4	20,8	25,6	25,3	25,5	30,1	28,2	33,9 ⁶	37,2	34,5	36,9	37,9	39,4	(1)	
3. Quasi-monetaire liquiditeiten :																	
a) aangehouden door de bedrijven en particulieren :																	
— deposito's in Belgische franken voor meer dan een maand	37,4	42,4	50,4	56,3	77,7	91,3	96,4	97,7	101,6	102,6	106,4	102,6	107,8	110,9	117,5	(2)	
— deposito's in Belgische franken op depositoboekjes	40,0	46,6	57,4	69,4	71,6	74,3	78,1	83,4	89,2	96,1	105,6	114,7	122,9	131,7	138,1	(2)	
— deposito's in deviezen	4,4	5,7	8,4	8,8	14,7	11,3	10,0	10,0	10,4	9,7	8,8	9,1	8,5	9,2	9,9	(3)	
b) aangehouden door de Schatkist	(4)	
4. Obligatieleningen	11,4	12,0	13,5	16,5	21,0	25,6	27,3	28,4	29,6	30,4	32,0	33,2	34,6	35,7	36,6	(13)	
5. Andere :																	
a) tegenover het Rentenfonds ⁵	0,1	...	0,2	1,1	1,9	0,6	4,2	...	—	—	—	—	—	(11)	
b) tegenover de parastatale kredietinstellingen :																	
— monetaire reserve	—	—	—	—	—	—	—	—	—	—	—	—	—	3,1	5,2	(12)	
— andere	0,2	...	0,1	0,5	0,3	1,4	1,0	1,9	1,2	1,4	1,3	0,7	1,2	2,2	1,7	(12)	
c) tegenover de Schatkist	—	—	—	—	—	—	—	—	—	—	0,1	—	0,1	—	—	(7)	
d) tegenover de particuliere spaarkassen :																	
— monetaire reserve	—	—	—	—	—	—	—	—	—	—	—	—	—	0,9	1,6	(12)	
D. Andere	99,9	110,4	131,5	127,8	157,6	170,7	165,8	170,2	185,3	177,6	171,3	196,3	174,5	176,0	181,6	(14)	
TOTAAL DER PASSIVA ...	607,4	678,9	753,6	835,6	971,3	1.126,5	1.155,4	1.210,1	1.239,4	1.280,6 ⁶	1.294,7	1.408,5	1.401,0	1.498,5	1.556,9		

Kolom van tabel XIII-1
« Gezamenlijke balans van de geldschep. instel. » waarin de rubriek begrepen is.

¹ Voor de N.B.B. incl. de verplichtingen in Belgische franken tegenover de internationale instellingen andere dan het I.M.F. en de E.B.U.; voor de andere geldscheppende instellingen, incl. de verplichtingen in Belgische franken tegenover de internationale in de B.L.E.U. gevestigde instellingen, sedert men deze heeft kunnen verwijderen uit de binnenlandse niet-geldscheppende sector, d.i. sedert juni 1958.

² N.B.B. : inclusief de munten en biljetten van de Schatkist die door andere geldscheppende instellingen aan de N.B.B. worden aangehouden. Geldscheppende openbare instellingen : alleen de munten en biljetten van de Schatkist in handen van de N.B.B.

³ De cijfers van deze rubriek zijn onderschat voor de N.B.B. en overschat voor de openbare instellingen voor een bedrag gelijk aan de munten en biljetten van de Schatkist, die door de andere geldscheppende instellingen aan de N.B.B. worden aangehouden.

⁴ N.B.B. : incl. de direct opvraagbare rekeningen van de parastatale instellingen, behalve die van het Rentenfonds, die onder C5a of D. « Andere » voorkomen. Geldscheppende openbare instellingen : incl. de direct opvraagbare rekeningen van de parastatale instellingen, behalve die van bepaalde administratieve parastatale instellingen die in rubriek C2b begrepen zijn.

⁵ Op de data, waarop het Rentenfonds geen cijfers heeft gepubliceerd, zijn de verplichtingen tegenover het Rentenfonds begrepen in rubriek D « Andere ».

⁶ Nieuwe reeks vanaf 31 december 1971 : de afwijking t.o.v. de oude reeks is toe te schrijven aan een verbeterde telling van de tegoeden der buitengewone rekenplichtigen bij het Bestuur der Postchecks. Het vergelijkbaar cijfer in 1971 bedraagt 29,7 voor het giraal geld en 1.276,4 voor het totaal der passiva.

XIII - 3. — GELDHOEVEELHEID EN QUASI-MONETAIRE LIQUIDITEITEN (Veranderingen in miljarden franken)

A. - VERANDERINGEN

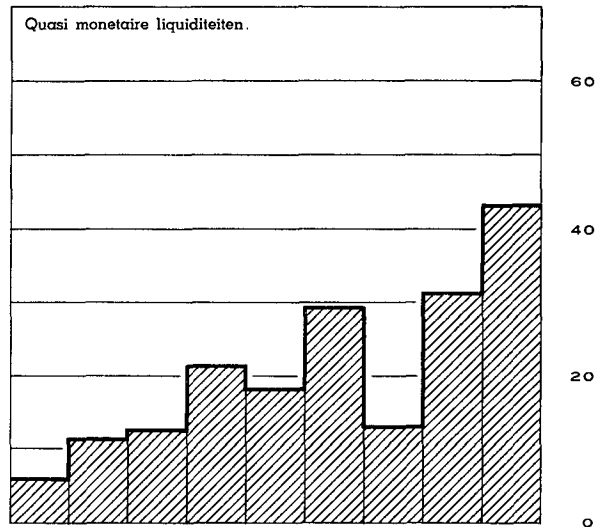

B. - OORZAKEN VAN DE VERANDERINGEN

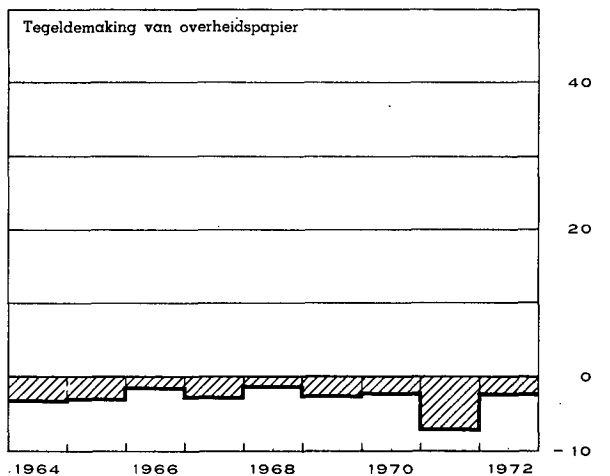
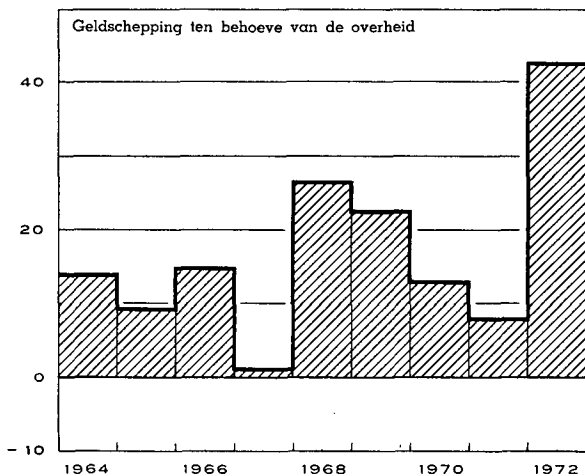
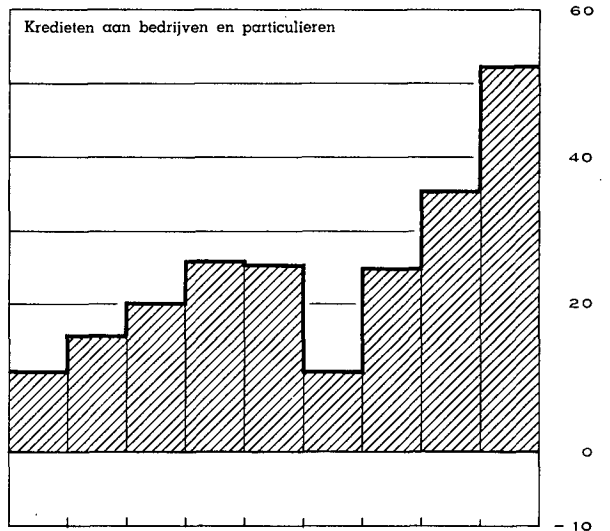
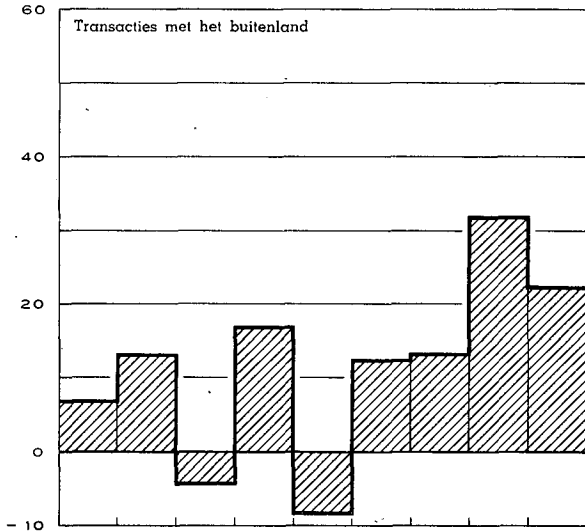

XIII - 3. — OORZAKEN VAN DE VERANDERINGEN IN DE GELDHOEVEELHEID

(Miljarden franken)

Tijdvak	Geldhoeveelheid (1)	Quasi monetaire liquiditeiten (2)	Totaal van de geldhoeveelheid en van de quasi monetaire liquiditeiten (3)	Transacties met het buitenland (lopend saldo + kapitaaltransacties van de bedrijven en particulieren) (4)	Kredieten verleend aan bedrijven en particulieren ¹ (5)	Herfinanciering buiten de geldscheppende instellingen (stijging : -) 2		Geldschepping ten behoeve van de overheid		Tegeldemaking van overheidspapier		Kredieten aan niet-geldscheppende financiële instellingen (12)	Obligatieleningen van de depositobanken (13)	Diversen (14)
						van commerciële vorderingen op het buitenland (6)	van kredieten aan bedrijven en particulieren (7)	Staat 3 (8)	Andere overheidsinstellingen 4 (9)	aankoop op de markt door de geldscheppende instellingen (10)	door tussenkomst van het Rentenfonds (11)			
1965	+ 21,1	+ 11,6	+ 32,7	+ 13,2	+ 16,0	- 1,2	- 1,7	+ 7,0	+ 2,4	- 1,1	- 2,0	+ 1,3	...	- 1,2
1966	+ 21,2	+ 12,8	+ 34,0	- 4,0	+ 20,2	+ 1,1	+ 2,2	+ 11,8	+ 3,2	- 1,1	- 0,6	+ 2,4	- 0,6	- 0,6
1967	+ 11,0	+ 21,6	+ 32,6	+ 17,1	+ 26,1	- 2,7	- 4,0	+ 1,4	- 0,1	- 2,0	- 0,9	+ 1,5	- 1,6	- 2,2
1968	+ 26,1	+ 18,2	+ 44,3	- 8,1	+ 25,6	+ 0,8	...	+ 23,7	+ 3,1	- 2,1	+ 0,7	+ 4,0	- 3,0	- 0,4
1969	+ 9,8	+ 29,4	+ 39,2	+ 12,6	+ 11,1	- 2,8	+ 3,5	+ 20,1	+ 2,7	- 2,1	- 0,7	+ 4,9	- 4,4	- 5,7
1970	+ 32,2	+ 13,1	+ 45,3	+ 13,5	+ 25,0	- 4,8	- 2,5	+ 4,5	+ 8,6	- 1,2	- 1,2	+ 8,2	- 4,6	- 0,2
1971	+ 42,1	+ 31,4	+ 73,5	+ 32,1	+ 35,7	+ 3,0	+ 0,3	+ 4,1	+ 3,9	- 1,2	- 6,0	+ 3,6	- 4,8	+ 2,8
1972	+ 65,3 ⁵	+ 43,4	+ 108,7 ⁵	+ 22,6	+ 52,6	+ 0,7	- 0,9	+ 28,7	+ 11,7	- 1,4	+ 0,3	- 3,9	- 5,3	+ 3,6 ⁵
1971 1 ^e kwartaal	- 1,3	+ 7,4	+ 6,1	+ 6,2	+ 2,0	- 0,7	+ 2,3	- 8,9	- 3,6	- 0,4	- 2,5	+ 3,8	- 1,7	+ 9,6
2 ^e kwartaal	+ 34,0	+ 6,6	+ 40,6	+ 13,3	+ 7,9	+ 3,1	- 0,3	+ 15,5	+ 2,1	- 0,3	- 0,6	- 0,6	- 1,1	+ 1,6
3 ^e kwartaal	- 4,5	+ 10,1	+ 5,6	+ 8,1	+ 3,7	- 1,6	- 0,1	- 2,5	+ 1,7	- 0,4	+ 0,8	+ 1,9	- 1,2	- 4,8
4 ^e kwartaal	+ 13,9	+ 7,3	+ 21,2	+ 4,5	+ 22,1	+ 2,2	- 1,6	...	+ 3,7	- 0,1	- 3,7	- 1,5	- 0,8	- 3,6
1972 1 ^e kwartaal	+ 7,8 ⁵	+ 12,4	+ 20,2 ⁵	+ 3,9	+ 2,1	- 0,8	+ 3,2	+ 8,0	- 0,8	- 1,9	+ 2,4	...	- 1,5	+ 5,6 ⁵
2 ^e kwartaal	+ 44,1	+ 5,6	+ 49,7	+ 11,7	+ 13,1	- 0,3	- 2,3	+ 25,9	+ 3,6	- 0,1	+ 0,5	+ 1,5	- 1,3	- 2,6
3 ^e kwartaal	- 13,7	+ 12,8	- 0,9	+ 2,0	+ 8,6	+ 1,8	- 4,2	- 12,2	+ 2,9	- 0,3	- 0,1	- 0,5	- 1,3	+ 2,4
4 ^e kwartaal	+ 27,1	+ 12,6	+ 39,7	+ 5,0	+ 28,8	...	+ 2,4	+ 7,0	+ 6,0	+ 0,9	- 2,5	- 4,9	- 1,2	- 1,8
1973 1 ^e kwartaal	+ 14,1	+ 13,7	+ 27,8	+ 4,0	+ 6,6	- 4,1	+ 2,2	+ 19,8	- 2,4	+ 0,2	+ 3,6	- 2,5	- 0,8	+ 1,2

N. B. — Voor de indeling van de « Geldhoeveelheid, zie tabel 4, hoofdstuk XIII.
 — Voor de indeling van de « Transacties met het buitenland », zie tabel 5, hoofdstuk XIII.
 — Voor de wijze van opstelling, zie opmerking onderaan tabel 1, hoofdstuk XIII.

² Het gaat om een netto herfinanciering : kredieten bij hun oorsprong door de geldscheppende instellingen verleend en door hen gefinancierd bij niet-geldscheppende instellingen min kredieten bij hun oorsprong door laatstgenoemde instellingen verleend en door hen gefinancierd bij de geldscheppende instellingen.

³ Incl. het Wegenfonds [cf. de toelichting « Hoofdstukken IX, Betalingsbalans en XIII, Geldscheppende instellingen » van het statistisch gedeelte, opgenomen in het Tijdschrift voor Documentatie en Voorlichting : XLIII^e jaargang, deel II, n^o 3, september 1968].

⁴ Incl. de pensioenfondsen en de instellingen van de sociale verzekering.

⁵ Nieuwe reeks vanaf het eerste kwartaal 1972 : de afwijking t.o.v. de oude reeks is toe te schrijven aan een verbeterde telling van de tegoeden der buitengewone rekenplichtigen bij het B.P.C.

¹ Verandering in het opgenomen bedrag van de discountkredieten, voorschotten en acceptkredieten (excl. de wissels die dienen om commerciële vorderingen op het buitenland te mobiliseren) die oorspronkelijk door de geldscheppende instellingen verleend werden.

XIII - 4. — GELDHOEVEELHEID

(Miljarden franken)

Einde periode	Chartaal geld			Giraal geld					Totale geldhoeveelheid (10) = (3) + (9)	Chartaal geld in procenten van het totaal (11) = (3) : (10)	
	Biljetten en munten van de Schatkist 2	Biljetten van de N.B.B. 2	Chartale geldhoeveelheid 3	in handen van de Schatkist en de lagere overheid (4)	in handen van de bedrijven en particulieren 1			Girale geldhoeveelheid (9) = (4) + (8)			
					Rekeningen courant bij de N.B.B. 3	Tegoeden op postrekening 3	Direct opvraagbare deposito's of deposito's voor ten hoogste 90 dagen bij de banken en parastatale instellingen 3				Totaal (8)
(1)	(2)	(3)	(4)	(5)	(6)	(7)	(8)	(9) = (4) + (8)	(10) = (3) + (9)	(11) = (3) : (10)	
1964	6,4	160,3	163,7	10,8	0,6	35,9	86,4	122,9	133,7	297,4	55,0
1965	6,6	170,3	173,4	11,8	0,4	37,6	95,4	133,4	145,2	318,6	54,4
1966	6,9	175,3	178,7	14,9	0,5	41,5	104,1	146,1	161,0	339,7	52,6
1967	6,5	177,5	180,1	17,4	0,5	39,0	113,5	153,0	170,4	350,5	51,4
1968	6,6	183,2	185,4	20,8	0,8	46,2	123,3	170,3	191,1	376,5	49,2
1969	7,0	183,0	185,2	25,6	0,4	43,9	131,2	175,5	201,1	386,3	47,9
1970 September	7,3	183,5	186,0	24,7	0,7	44,8	143,1	188,6	213,3	399,3	46,6
December	7,5	188,2	190,7	25,2	0,4	49,6	152,6	202,6	227,8	418,5	45,6
1971 Maart	7,5	183,3	185,4	25,5	0,5	45,4	160,5	206,4	231,9	417,3	44,4
Juni	7,7	199,1	201,0	30,0	0,4	50,7	169,2	220,3	250,3	451,3	44,5
September	7,9	196,1	198,6	28,2	0,5	47,9	171,6	220,0	248,2	446,8	44,4
Dec. (Oude reeks) ...	8,1	201,8	204,5	29,6	0,6	49,6	176,4	226,6	256,2	460,7	44,4
Dec. (Nieuwe reeks) 4	8,1	201,8	204,5	33,9	0,6	49,6	176,4	226,6	260,5	465,0	44,0
1972 Maart	8,0	200,2	202,7	37,2	0,4	51,5	181,0	232,9	270,1	472,8	42,9
April	8,1	206,8	209,5	35,0	0,5	60,7	180,7	241,9	276,9	486,4	43,1
Mei	8,2	209,4	211,4	32,1	0,6	55,3	185,6	241,5	273,6	485,0	43,6
Juni	8,3	220,8	222,8	34,5	0,7	58,7	200,2	259,6	294,1	516,9	43,1
Juli	8,3	216,7	218,7	37,5	0,5	59,2	187,2	246,9	284,4	503,1	43,5
Augustus	8,4	213,2	215,8	33,2	0,5	55,0	188,8	244,3	277,5	493,3	43,7
September	8,3	215,5	218,5	36,9	0,4	56,9	190,4	247,7	284,6	503,1	43,4
Oktober	8,3	212,5	214,8	34,8	0,4	62,4	188,6	251,4	286,2	501,0	42,9
November	8,4	212,6	215,1	34,7	0,4	54,5	193,3	248,2	282,9	498,0	43,2
December	8,5	222,6	225,3	37,9	0,6	60,3	206,1	267,0	304,9	530,2	42,5
1973 Januari	8,5	213,8	216,3	32,2	0,5	63,9	203,2	267,6	299,8	516,1	41,9
Februari	8,4	216,4	218,8	37,2	0,5	58,6	205,7	264,8	302,0	520,8	42,0
Maart	8,4	219,4	222,4	39,4	0,5	58,5	223,5	282,5	321,9	544,3	40,9

1 Incl. administratieve parastatale instellingen en openbare kredietinstellingen.

2 Na aftrek van de kasvoorraden van de N.B.B.

3 Na aftrek van de kasvoorraden der geldscheppende instellingen.

4 Nieuwe reeks : de afwijking t.o.v. de oude reeks is toe te schrijven aan een verbeterde telling van de tegoeden der buitengewone rekenplichtigen bij het Bestuur der Postchecks.

XIII - 5. — GOUDVOORRAAD EN NETTODEVIEZENPOSITIE VAN DE GELDSCHEPPEDE INSTELLINGEN

(Miljarden franken)

Periode	Bedragen einde periode 1			Evolutie							Evolutie	
	N.B.B.	Overige geldscheppende instellingen	Totaal	Goudvoorraad en nettodevizeenpositie na statistische aanpassing			Kapitaaltransacties van de overheid met het buitenland		Herfinanciering buiten de geldscheppende instellingen van commerciële vorderingen op het buitenland (stijging : -)	Transacties met het buitenl. 3 (lopend saldo + kapitaaltransacties van de bedrijven en particulieren)	Verschil tussen de gegevens van de betalingsbalans [kol. (12)] en die v.d. geldscheppende instell. [kol. (6)] 4	Goudvoorraad en nettodevizeenpositie volgens de betalingsbalans van de B.L.E.U. 5
				N.B.B.	Overige geldscheppende instellingen	Totaal	Staat	Andere 2				
(1)	(2)	(3)	(4)	(5)	(6)	(7)	(8)	(9)	(10)	(11)	(12)	
1965	122,8	-28,0	94,8	+ 8,0	- 1,2	+ 6,8	- 5,5	+ 0,3	- 1,2	+13,2	+ 0,5	+ 7,3
1966	124,5	-35,3	89,2	+ 1,7	- 7,3	- 5,6	- 2,7	...	+ 1,1	- 4,0	+ 0,3	- 5,3
1967	136,9	-39,8	97,1	+12,4	- 4,3	+ 8,1	- 5,8	- 0,5	- 2,7	+17,1	+ 1,5	+ 9,6
1968	122,9	-36,8	86,1	-14,0	+ 3,0	-11,0	- 3,5	- 0,2	+ 0,8	- 8,1	+ 7,3	- 3,7
1969	128,3	-34,7	93,6	+ 5,2 ⁶⁷	+ 2,0	+ 7,2	- 2,4	- 0,2	- 2,8	+12,6	+ 7,9	+15,1
1970	143,1	-38,3	104,8	+11,4 ⁶⁸	- 3,6	+ 7,8	- 0,5	- 0,4	- 4,8	+13,5	+ 7,4	+15,2
1971	164,5	-32,0	132,5	+17,5 ⁶⁹	+ 6,4	+23,9	-11,2	...	+ 3,0	+32,1	+ 1,5	+25,4
1972	194,3	-45,6	148,7	+26,4 ⁶	-13,7	+12,7	-10,5	- 0,1	+ 0,7	+22,6	+ 7,8	+20,5
1971 1 ^e kwartaal ...	152,6	-40,2	112,4	+ 6,0 ⁸	- 1,9	+ 4,1	- 1,4	...	- 0,7	+ 6,2	+ 0,5	+ 4,6
2 ^e kwartaal ...	159,0	-33,1	125,9	+ 6,0 ⁹	+ 7,1	+13,1	- 3,3	...	+ 3,1	+13,3	- 0,2	+12,9
3 ^e kwartaal ...	162,7	-33,3	129,4	+ 3,7	- 0,1	+ 3,6	- 2,9	...	- 1,6	+ 8,1	- 4,0	- 0,4
4 ^e kwartaal ...	164,5	-32,0	132,5	+ 1,8	+ 1,3	+ 3,1	- 3,6	...	+ 2,2	+ 4,5	+ 5,2	+ 8,3
1972 1 ^e kwartaal ...	172,6	-35,8	136,8	+ 4,7 ⁸	- 3,9	+ 0,8	- 2,2	- 0,1	- 0,8	+ 3,9	- 4,7	- 3,9
2 ^e kwartaal ...	181,6	-35,2	146,4	+ 9,0	+ 0,6	+ 9,6	- 1,8	...	- 0,3	+11,7	- 3,7	+ 5,9
3 ^e kwartaal ...	197,0	-50,2	146,8	+15,4	-15,0	+ 0,4	- 3,4	...	+ 1,8	+ 2,0	+ 9,7	+10,1
4 ^e kwartaal ...	194,3	-45,6	148,7	- 2,7	+ 4,6	+ 1,9	- 3,1	+ 5,0	+ 6,5	+ 8,4
1973 1 ^e kwartaal ...	211,5	-65,1	146,4	+17,2	-19,5	- 2,3	v- 2,2	v ...	- 4,1	v+ 4,0	v+ 7,6	v+ 5,3

1 Een indeling van de goudvoorraad en nettodevizeenpositie per voornaamste categorie van vorderingen en verplichtingen wordt gegeven in tabel XIII-2.

2 Deze bedragen omvatten inzonderheid de buitenlandse leningen van de lagere overheid en van de administratieve parastatale instellingen, uitgezonderd het Wegenfonds, dat in de kolom (7), Staat, begrepen is.

3 De cijfers van deze kolom, berekend zoals onderhavige tabel het aantoon, worden overgenomen in kolom (4) van tabel XIII-8.

4 Dit verschil is gelijk aan :

— de veranderingen in de goudvoorraad en de nettodevizeenpositie van de geldscheppende instellingen van de B.L.E.U. die voortvloeien uit de veranderingen in de nettotoegoeden of -verplichtingen van de Luxemburgse banken op en tegenover andere landen dan België en tegenover in de B.L.E.U. gevestigde internationale instellingen [die veranderingen komen voor in kolom (12), maar niet in kolom (6)].

— min, a) de veranderingen in de netto-tegoeden van de Belgische banken op Luxemburgse ingezetenen; b) sedert het 2^e kwartaal van 1968, de

veranderingen in de Luxemburgse overheidsfondsen in het bezit van de N.B.B. [die veranderingen komen voor in kolom (6), maar niet in kolom (12)].

5 Zie tabellen IX-1, 2 en 3, rubriek 6.2.

6 Na uitschakeling van een louter boekhoudkundige beweging in de gouden devizeenpositie van de N.B.B., voortvloeiend uit de verandering in de wijze waarop de tegenwaarde van de rekening van het I.M.F. bij de N.B.B. wordt gefinancierd (Wet van 9 juni 1969).

7 Excl. een verhoging met fr. 0,4 miljard d.i. de boekhoudkundige aanpassing van de constante tegoeden in Duitse markten tengevolge van de revaluatie van deze valuta.

8 Excl. een vermeerdering van 8,5 miljard, voortvloeiend uit de verdeling van de bijzondere trekkingrechten op het I.M.F.

9 Excl. een verhoging met fr. 0,4 miljard d.i. de boekhoudkundige aanpassing van de constante tegoeden in Zwitserse franken tengevolge van de revaluatie van deze valuta.

XIII - 6. — OPGENOMEN BEDRAGEN VAN DE DISCONTOKREDIETEN, VOORSCHOTTEN EN ACCEPKREDIETEN BIJ HUN OORSPRONG DOOR DE DEPOSITOBANKEN VERLEEND AAN DE BEDRIJVEN EN PARTICULIEREN EN AAN HET BUITENLAND

Zichtbare economische bestemming

(Miljarden franken)

Einde van de periode	Kredieten aan bedrijven en particulieren						Kredieten aan het buitenland				Eind-totaal (11) = (6) + (10)
	Specifieke financieringen				Kredieten waarvan de zichtbare economische bestemming niet kon worden ontdekt	Totaal (6) = (1) tot (5)	Specifieke financiering van betalingstermijnen bij de uitvoer	Kredieten waarvan de zichtbare economische bestemming niet kon worden ontdekt		Totaal (10) = (7) tot (9)	
	van investeringen in industrie, landbouw en ambachtswezen 1	van de bouw en van transacties in onroerende goederen 2	van verkopen en leningen op afbetaling 3	van invoer 4				Kas-kredieten 4	Andere 5		
	(1)	(2)	(3)	(4)	(5)	(7)	(8)	(9)			
1964	10,9	6,9	12,0	9,9	67,1	106,8	14,2	5,3	1,7	21,2	128,0
1965	13,8	8,2	12,8	12,2	75,8	122,8	18,0	7,2	3,1	28,3	151,1
1966 ⁵	18,4	9,2	14,1	13,2	87,9	142,8	19,6	6,7	2,5	28,8	171,6
1967 ⁵	23,2	11,5	15,5	13,4	105,1	168,7	23,7	6,9	3,9	34,5	203,2
1968	28,0	13,9	19,8	14,3	118,4	194,4	29,8	14,5	4,1	48,4	242,8
1969 ⁶	27,6	14,0	23,7	13,7	125,9	204,9	32,4	18,5	2,1	53,0	257,9
1970	29,1	16,9	24,8	17,6	141,7	230,1	40,7	43,1	2,3	86,1	316,2
1971 Maart	30,2	16,6	24,4	18,0	142,7	231,9	39,2	50,6	1,6	91,4	323,3
Juni	30,8	18,3	24,6	21,0	146,0	240,7	39,8	54,2	2,2	96,2	336,9
September	30,9	18,1	25,2	21,3	149,2	244,7	39,7	53,4	2,3	95,4	340,1
December	30,3	18,2	25,6	23,4	167,4	264,9	44,6	57,7	3,2	105,5	370,4
1972 Maart	30,6	17,2	26,0	22,4	170,9	267,1	47,5	55,5	3,3	106,3	373,4
Juni	31,2	18,3	28,4	24,7	178,7	281,3	49,4	58,6	3,4	111,4	392,7
September	33,1	18,8	32,9	24,3	181,2	290,3	47,3	55,9	2,5	105,7	396,0
December	33,9	20,0	34,4	27,2	201,7	317,2	52,1	60,4	2,6	115,1	432,3
1973 Maart						324,2				111,5	435,7

¹ Kredieten toegestaan in het kader van de wetten van 24 mei 1959 17 juli 1959, 18 juli 1959, 15 februari 1961, 14 juli 1966 en 80 december 1970 (gesubsidieerde en/of gewaarborgde kredieten), en niet-« gesubsidieerde en/of gewaarborgde » kredieten waarvan ten minste een deel een oorspronkelijke looptijd heeft van 2 jaar of meer (5 jaar of meer in de oude reeks) op voorwaarde evenwel dat het geen zuiver commerciële kredieten betreft, noch kredieten hoofdzakelijk bestemd voor financiering van de bouw of de aankoop van woningen, kantoren, scholen, ziekenhuizen, enz. De oude reeks (maart 1964-maart 1969) omvatte een bepaald bedrag kredieten tot financiering van verkopen op afbetaling. In de nieuwe reeks zijn alle kredieten van deze soort ondergebracht in kolom (8).

² Kredieten aan ondernemingen die tot doel hebben de oprichting van gebouwen en/of het uitvoeren van werken van burgerlijke bouwkunde, kredieten aan immobielvennootschappen en kredieten die vooral be-

stemd zijn voor het financieren van de aankoop of de bouw van woningen, kantoren, scholen, ziekenhuizen, enz.

³ Kredieten aan de kopers en verkopers op afbetaling (ongeacht of de banken al dan niet bij het verkoopcontract zijn betrokken), rechtstreeks door de banken toegestaan persoonlijke leningen en door de banken aan de financieringsmaatschappijen verleende kredieten. In de oude reeks (maart 1964-maart 1969) kwam een deel van de kredieten aan de kopers op afbetaling voor in kolom (1). In de nieuwe reeks zijn alle kredieten van deze soort opgenomen in kolom (8).

⁴ Inclusief de promessen op het buitenland, die in tabel XIII-7 begrepen zijn in kolom (2) « Handelspapier ».

⁵ Inclusief het papier dat op de laatste dag van de maand verviel en dat niet kon worden geïnd omdat die dag een zaterdag of een feestdag was.

⁶ Nieuwe reeks vanaf maart 1969.
N. B. — Voor de wijze van opstelling : zie *Tijdschrift voor Documentatie en Voorlichting*, XLIII jaargang, deel II, nr 8, september 1967, blz. 242

XIII - 7. — OPGENOMEN BEDRAGEN VAN DE DISCONTOKREDIETEN, VOORSCHOTTEN EN ACCEPTKREDIETEN BIJ HUN OORSPRONG DOOR DE DEPOSITOBANKEN VERLEEND AAN DE BEDRIJVEN EN PARTICULIEREN EN AAN HET BUITENLAND

Vorm en houderschap

(Miljarden franken)

Einde van de periode	Kredieten bij hun oorsprong door de depositobanken verleend				Kredieten ondergebracht buiten de depositobanken 1			Kredieten ondergebracht bij de depositobanken				Pro memoria : Andere kredieten ondergebracht bij de banken 2
	Bank-accepten (1)	Handels-papier (2)	Voor-schotten (3)	Totaal (4) = (1) tot (3) = (7) + (11)	Bank-accepten (5)	Handels-papier (6)	Totaal (7) = (5) + (6)	Bank-accepten (8)	Handels-papier (9)	Voor-schotten (10)	Totaal (11) = (8) tot (10)	

A. Kredieten aan bedrijven en particulieren

1964	10,3	48,7	47,8	106,8	4,7	7,4	12,1	5,6	41,3	47,8	94,7	—
1965	12,6	55,4	54,8	122,8	7,0	9,9	16,9	5,6	45,5	54,8	105,9	—
1966 ³	13,8	65,7	63,3	142,8	6,4	10,5	16,9	7,4	55,2	63,3	125,9	0,2
1967 ³	12,7	78,3	77,7	168,7	5,8	13,8	19,6	6,9	64,5	77,7	149,1	0,1
1968	11,9	84,5	98,0	194,4	7,7	17,5	25,2	4,2	67,0	98,0	169,2	...
1969	10,2	95,3	99,4	204,9	6,3	13,2	19,5	3,9	82,1	99,4	185,4	0,1
1970	14,2	101,0	114,9	230,1	7,9	9,5	17,4	6,3	91,5	114,9	212,7	0,2
1971 Maart	14,6	98,1	119,2	231,9	3,9	8,5	12,4	10,7	89,6	119,2	219,5	0,1
Juni	17,4	98,1	125,2	240,7	5,0	6,9	11,9	12,4	91,2	125,2	228,8	...
September	18,2	97,0	129,5	244,7	5,9	6,4	12,3	12,3	90,6	129,5	232,4	0,1
December	20,7	102,6	141,6	264,9	12,1	9,0	21,1	8,6	93,6	141,6	243,8	0,1
1972 Maart	19,6	101,3	146,2	267,1	8,4	6,1	14,5	11,2	95,2	146,2	252,6	0,1
Juni	21,3	102,6	157,4	281,3	9,9	8,2	18,1	11,4	94,4	157,4	263,2	0,1
September	21,2	108,5	160,6	290,3	12,4	11,7	24,1	8,8	96,8	160,6	266,2	0,1
December	23,0	119,8	174,4	317,2	13,9	13,7	27,6	9,1	106,1	174,4	289,6	0,1
1973 Maart	18,9	120,4	184,9	324,2	8,2	9,9	18,1	10,7	110,5	184,9	306,1	...

B. Kredieten aan het buitenland

1964	11,0	6,2	4,0	21,2	6,2	2,4	8,6	4,8	3,8	4,0	12,6	0,1
1965	14,4	7,3	6,6	28,3	9,2	2,9	12,1	5,2	4,4	6,6	16,2	0,1
1966 ³	15,0	7,6	6,2	28,8	9,4	2,6	12,0	5,6	5,0	6,2	16,8	0,1
1967 ³	16,8	11,3	6,4	34,5	10,4	5,0	15,4	6,4	6,3	6,4	19,1	0,1
1968	20,2	14,3	13,9	48,4	13,8	6,6	20,4	6,4	7,7	13,9	28,0	0,1
1969	19,1	15,8	18,1	53,0	12,7	7,9	20,6	6,4	7,9	18,1	32,4	—
1970	23,0	20,0	43,1	86,1	10,4	8,6	19,0	12,6	11,4	43,1	67,1	—
1971 Maart	20,9	19,4	51,1	91,4	7,7	7,7	15,4	13,2	11,7	51,1	76,0	—
Juni	22,3	19,5	54,4	96,2	4,9	7,1	12,0	17,4	12,4	54,4	84,2	—
September	22,1	19,4	53,9	95,4	6,2	7,8	14,0	15,9	11,6	53,9	81,4	—
December	24,8	22,4	58,3	105,5	10,9	8,8	19,7	13,9	13,6	58,3	85,8	—
1972 Maart	25,6	24,6	56,1	106,3	8,6	8,4	17,0	17,0	16,2	56,1	89,3	—
Juni	26,5	25,7	59,2	111,4	10,2	9,0	19,2	16,3	16,7	59,2	92,2	—
September	23,4	25,5	56,8	105,7	11,4	10,8	22,2	12,0	14,7	56,8	83,5	—
December	25,3	28,8	61,0	115,1	13,5	13,1	26,6	11,8	15,7	61,0	88,5	—
1973 Maart	22,2	31,0	58,3	111,5	9,4	12,0	21,4	12,8	19,0	58,3	90,1	—

C. Totaal

1964	21,3	54,9	51,8	128,0	10,9	9,8	20,7	10,4	45,1	51,8	107,3	0,1
1965	27,0	62,7	61,4	151,1	16,2	12,8	29,0	10,8	49,9	61,4	122,1	0,1
1966 ³	28,8	73,3	69,5	171,6	15,8	13,1	28,9	13,0	60,2	69,5	142,7	0,3
1967 ³	29,5	89,6	84,1	203,2	16,2	18,8	35,0	13,3	70,8	84,1	168,2	0,2
1968	32,1	98,8	111,9	242,8	21,5	24,1	45,6	10,6	74,7	111,9	197,2	0,1
1969	29,3	111,1	117,5	257,9	19,0	21,1	40,1	10,3	90,0	117,5	217,8	0,1
1970	37,2	121,0	158,0	316,2	18,3	18,1	36,4	18,9	102,9	158,0	279,8	0,2
1971 Maart	35,5	117,5	170,3	323,3	11,6	16,2	27,8	23,9	101,3	170,3	295,5	0,1
Juni	39,7	117,6	179,6	336,9	9,9	14,0	23,9	29,8	103,6	179,6	313,0	...
September	40,3	116,4	183,4	340,1	12,1	14,2	26,3	28,2	102,2	183,4	313,8	0,1
December	45,5	125,0	199,9	370,4	23,0	17,8	40,8	22,5	107,2	199,9	329,6	0,1
1972 Maart	45,2	125,9	202,3	373,4	17,0	14,5	31,5	28,2	111,4	202,3	341,9	0,1
Juni	47,8	128,3	216,6	392,7	20,1	17,2	37,3	27,7	111,1	216,6	355,4	0,1
September	44,6	134,0	217,4	396,0	23,8	22,5	46,3	20,8	111,5	217,4	349,7	0,1
December	48,3	148,6	235,4	432,3	27,4	26,8	54,2	20,9	121,8	235,4	378,1	0,1
1973 Maart	41,1	151,4	243,2	435,7	17,6	21,9	39,5	23,5	129,5	243,2	396,2	...

1 Die kredieten zijn hoofdzakelijk ondergebracht bij de N.B.B., bij het H.W.I., bij andere Belgische financiële instellingen en in het buitenland.

2 Het gaat hier om handelspapier.

3 Incl. het papier dat op de laatste dag van de maand verviel en dat niet kon worden gefind omdat die dag een zaterdag of een feestdag was. N. B. — Voor de wijze van opstelling : zie *Tijdschrift voor Documentatie en Voorlichting*, XLII^e jaargang, deel II, nr 3, september 1967, blz. 248.

**XIII - 8. — DISCONTOKREDIETEN, VOORSCHOTTEN EN ACCEPTKREDIETEN
AAN DE BEDRIJVEN EN PARTICULIEREN EN AAN HET BUITENLAND
ONDERGEBRACHT BIJ DE NATIONALE BANK VAN BELGIE**

(Miljarden franken)

Einde van de periode	Kredieten bij hun oorsprong door de Nationale Bank verleend (rechtstreekse kredieten)			Geherdisconteerde wissels			Eindtotaal			
	Handels-papier (1)	Voor-schotten (2)	Totaal (8) = (1) + (2)	Bank-accepten (4)	Handels-papier (5)	Totaal (6) = (4) + (5)	Bank-accepten (7)	Handels-papier (8)	Voor-schotten (9)	Totaal (10) = (7) tot (9) = (8) + (9)

A. Kredieten aan bedrijven en particulieren

1964	1,7	...	1,7	0,1	0,9	1,0	0,1	2,6	...	2,7
1965	1,8	...	1,8	2,7	1,1	3,8	2,7	1,9	...	5,6
1966	1,9	...	1,9	4,0	2,0	6,0	4,0	3,9	...	7,9
1967 ¹	2,2	...	2,2	0,7	2,7	3,4	0,7	4,9	...	5,6
1968	1,9	...	1,9	1,9	7,5	9,4	1,9	9,4	...	11,3
1969	2,5	...	2,5	1,9	4,1	6,0	1,9	6,6	...	8,5
1970	2,1	0,2	2,3	1,4	1,1	2,5	1,4	3,2	0,2	4,8
1971 Maart	2,5	...	2,5	...	0,1	0,1	...	2,6	...	2,6
Juni	1,3	0,3	1,6	...	0,1	0,1	...	1,4	0,3	1,7
September	1,2	...	1,2	1,2	...	1,2
December	2,9	0,3	3,2	4,6	1,8	6,4	4,6	4,7	0,3	9,6
1972 Maart	3,0	...	3,0	1,9	0,9	2,8	1,9	3,9	...	5,8
Juni	1,9	...	1,9	2,3	1,2	3,5	2,3	3,1	...	5,4
September	1,4	0,1	1,5	3,3	2,7	6,0	3,3	4,1	0,1	7,5
December	3,3	0,1	3,4	6,3	6,7	13,0	6,3	10,0	0,1	16,4
1973 Maart	3,1	...	3,1	2,2	2,4	4,6	2,2	5,5	...	7,7

B. Kredieten aan het buitenland

1964	4,1	0,2	4,3	4,1	0,2	...	4,3
1965	6,5	0,2	6,7	6,5	0,2	...	6,7
1966 ¹	7,2	0,4	7,6	7,2	0,4	...	7,6
1967 ¹	7,2	0,9	8,1	7,2	0,9	...	8,1
1968	0,1	...	0,1	11,3	2,8	14,1	11,3	2,9	...	14,2
1969	0,1	...	0,1	8,5	1,2	9,7	8,5	1,3	...	9,8
1970	0,2	...	0,2	1,3	0,3	1,6	1,3	0,5	...	1,8
1971 Maart	0,2	...	0,2	0,2	...	0,2
Juni	0,2	...	0,2	0,5	0,1	0,6	0,5	0,3	...	0,8
September	0,2	...	0,2	0,2	...	0,2
December	0,2	...	0,2	4,7	0,9	5,6	4,7	1,1	...	5,8
1972 Maart	...	—	...	2,9	0,6	3,5	2,9	0,6	—	3,5
Juni	...	—	...	3,3	1,3	4,6	3,3	1,3	—	4,6
September	...	—	...	8,5	3,0	11,5	8,5	3,0	—	11,5
December	...	—	...	11,6	4,9	16,5	11,6	4,9	—	16,5
1973 Maart	...	—	...	3,7	1,5	5,2	3,7	1,5	—	5,2

C. Totaal

1964	1,7	...	1,7	4,2	1,1	5,3	4,2	2,8	...	7,0
1965	1,8	...	1,8	9,2	1,3	10,5	9,2	3,1	...	12,3
1966 ¹	1,9	...	1,9	11,2	2,4	13,6	11,2	4,3	...	15,5
1967 ¹	2,2	...	2,2	7,9	3,6	11,5	7,9	5,8	...	13,7
1968	2,0	...	2,0	13,2	10,3	23,5	13,2	12,3	...	25,5
1969	2,6	...	2,6	10,4	5,3	15,7	10,4	7,9	...	18,3
1970	2,3	0,2	2,5	2,7	1,4	4,1	2,7	3,7	0,2	6,6
1971 Maart	2,7	...	2,7	...	0,1	0,1	...	2,8	...	2,8
Juni	1,5	0,3	1,8	0,5	0,2	0,7	0,5	1,7	0,3	2,5
September	1,4	...	1,4	1,4	...	1,4
December	3,1	0,3	3,4	9,3	2,7	12,0	9,3	5,8	0,3	15,4
1972 Maart	3,0	...	3,0	4,8	1,5	6,3	4,8	4,5	...	9,3
Juni	1,9	...	1,9	5,6	2,5	8,1	5,6	4,4	...	10,0
September	1,4	0,1	1,5	11,8	5,7	17,5	11,8	7,1	0,1	19,0
December	3,3	0,1	3,4	17,9	11,6	29,5	17,9	14,9	0,1	32,9
1973 Maart	3,1	...	3,1	5,9	3,9	9,8	5,9	7,0	—	12,9

¹ Incl. het papier dat op de laatste dag van de maand verviel en dat niet kon worden geïnd omdat die dag een zaterdag of een feestdag was.

N. B. — Voor de wijze van opstelling : zie *Tijdschrift voor Documentatie en Voorlichting*, XLIIe jaargang, deel II, nr 3, september 1967, blz. 248.

**XIII · 9. — OPGENOMEN BEDRAGEN VAN DE DISCONTOKREDIETEN
VOORSCHOTTEN EN ACCEPTKREDIETEN
BIJ HUN OORSPRONG DOOR DE GELDSCHEPPENDE INSTELLINGEN VERLEEND
AAN DE BEDRIJVEN EN PARTICULIEREN EN AAN HET BUITENLAND**
(Miljarden franken)

Einde van de periode	Kredieten bij hun oorsprong door de geldscheppende instellingen verleend 1				Kredieten ondergebracht buiten de geldscheppende instellingen			Kredieten ondergebracht bij de geldscheppende instellingen 2				Pro memorie : Andere kredieten ondergebracht bij de geldscheppende instellingen 3
	Bank-accepten (1)	Handels-papier (2)	Voor-schotten (8)	Totaal (4) = (1) tot (8) = (7) + (11)	Bank-accepten (5)	Handels-papier (6)	Totaal (7) = (5) + (6)	Bank-accepten (8)	Handels-papier (9)	Voor-schotten (10)	Totaal (11) = (8) tot (10)	
A. Kredieten aan bedrijven en particulieren												
1964	10,3	50,4	47,8	108,5	4,3	6,0	10,3	6,0	44,4	47,8	98,2	—
1965	12,6	57,2	54,8	124,6	3,9	8,2	12,1	8,7	49,0	54,8	112,5	—
1966 4	13,8	67,6	63,3	144,7	2,2	7,8	10,0	11,6	59,8	63,3	134,7	0,2
1967 4	12,7	80,5	77,7	170,9	4,2	9,9	14,1	8,5	70,6	77,7	156,8	0,2
1968	11,9	86,4	98,0	196,3	5,8	8,6	14,4	6,1	77,8	98,0	181,9	0,6
1969	10,2	97,8	99,4	207,4	2,9	7,8	10,7	7,3	90,0	99,4	196,7	0,5
1970	14,2	103,2	115,0	232,4	5,5	7,4	12,9	8,7	95,8	115,0	219,5	0,2
1971 Maart	14,5	100,7	119,2	234,4	3,5	7,0	10,5	11,0	93,7	119,2	223,9	0,1
Juni	17,4	99,4	125,5	242,3	5,0	5,7	10,7	12,4	93,7	125,5	231,6	...
September ...	18,2	98,2	129,5	245,9	5,7	5,1	10,8	12,5	93,1	129,5	235,1	0,1
December	20,7	105,5	141,9	268,1	7,5	5,0	12,5	13,2	100,5	141,9	255,6	0,1
1972 Maart	19,6	104,3	146,2	270,1	6,1	3,1	9,2	13,5	101,2	146,2	260,9	0,1
Juni	21,3	104,5	157,4	283,2	6,3	5,3	11,6	15,0	99,2	157,4	271,6	0,1
September ...	21,2	109,9	160,7	291,8	8,5	7,8	16,3	12,7	102,1	160,7	275,5	0,6
December	23,0	123,1	174,5	320,6	7,4	6,6	14,0	15,6	116,5	174,5	306,6	0,8
1973 Maart	18,9	123,5	184,9	327,3	5,0	6,1	11,1	13,9	117,4	184,9	316,2	...
B. Kredieten aan het buitenland												
1964	11,0	6,2	4,0	21,2	2,0	2,2	4,2	9,0	4,0	4,0	17,0	0,1
1965	14,4	7,3	6,6	28,3	2,6	2,7	5,3	11,8	4,6	6,6	23,0	0,1
1966 4	15,0	7,6	6,2	28,8	2,1	2,2	4,3	12,9	5,4	6,2	24,5	0,1
1967 4	16,8	11,3	6,4	34,5	3,0	4,1	7,1	13,8	7,2	6,4	27,4	0,1
1968	20,2	14,4	13,9	48,5	2,4	3,8	6,2	17,8	10,6	13,9	42,3	0,1
1969	19,1	15,9	18,1	53,1	3,1	5,9	9,0	16,0	10,0	18,1	44,1	—
1970	23,0	20,2	43,1	86,3	6,3	7,6	13,9	16,7	12,6	43,1	72,4	—
1971 Maart	21,0	19,6	51,1	91,7	7,1	7,5	14,6	13,9	12,1	51,1	77,1	—
Juni	22,3	19,7	54,4	96,4	4,4	7,0	11,4	17,9	12,7	54,4	85,0	—
September ...	22,1	19,6	53,9	95,6	5,5	7,5	13,0	16,6	12,1	53,9	82,6	—
December	24,8	22,6	58,3	105,7	3,8	7,0	10,8	21,0	15,6	58,3	94,9	—
1972 Maart	25,6	24,6	56,1	106,3	4,5	7,1	11,6	21,1	17,5	56,1	94,7	—
Juni	26,5	25,7	59,2	111,4	4,9	7,0	11,9	21,6	18,7	59,2	99,5	—
September ...	23,4	25,5	56,8	105,7	2,4	7,6	10,0	21,0	17,9	56,8	95,7	—
December	25,3	28,8	61,0	115,1	1,9	8,2	10,1	23,4	20,6	61,0	105,0	—
1973 Maart	22,2	31,0	58,3	111,5	4,7	9,4	14,1	17,5	21,6	58,3	97,4	—
C. Totaal												
1964	21,3	56,6	51,8	129,7	6,3	8,2	14,5	15,0	48,4	51,8	115,2	0,1
1965	27,0	64,5	61,4	152,9	6,5	10,9	17,4	20,5	53,6	61,4	135,5	0,1
1966 4	28,8	75,2	69,5	173,5	4,3	10,0	14,3	24,5	65,2	69,5	159,2	0,3
1967 4	29,5	91,8	84,1	205,4	7,2	14,0	21,2	22,3	77,8	84,1	184,2	0,3
1968	32,1	100,8	111,9	244,8	8,2	12,4	20,6	23,9	88,4	111,9	224,2	0,7
1969	29,3	113,7	117,5	260,5	6,0	13,7	19,7	23,3	100,0	117,5	240,8	0,5
1970	37,2	123,4	158,1	318,7	11,8	15,0	26,8	25,4	108,4	158,1	291,9	0,2
1971 Maart	35,5	120,3	170,3	326,1	10,6	14,5	25,1	24,9	105,8	170,3	301,0	0,1
Juni	39,7	119,1	179,9	338,7	9,4	12,7	22,1	30,3	106,4	179,9	316,6	...
September ...	40,3	117,8	183,4	341,5	11,2	12,6	23,8	29,1	105,2	183,4	317,7	0,1
December	45,5	128,1	200,2	373,8	11,3	12,0	23,3	34,2	116,1	200,2	350,5	0,1
1972 Maart	45,2	128,9	202,3	376,4	10,6	10,2	20,8	34,6	118,7	202,3	355,6	0,1
Juni	47,8	130,2	216,6	394,6	11,2	12,3	23,5	36,6	117,9	216,6	371,1	0,1
September ...	44,6	135,4	217,5	397,5	10,9	15,4	26,3	33,7	120,0	217,5	371,2	0,6
December	48,3	151,9	235,5	435,7	9,3	14,8	24,1	39,0	137,1	235,5	411,6	0,8
1973 Maart	41,1	154,5	243,2	438,8	9,7	15,5	25,2	31,4	139,4	243,2	413,6	...

1 Kredieten bij hun oorsprong verleend door de depositobanken [kolom (4) van tabel XIII-7] en door de N.B.B. [kolom (8) van tabel XIII-8].
2 Kredieten ondergebracht bij de depositobanken, bij de N.B.B., bij het Gemeentekrediet van België en bij het H.W.I. (kredieten welke deze instelling door een beroep op de geldscheppende instellingen financiert).

3 Het gaat hier om handelspapier.

4 Incl. het papier dat op de laatste dag van de maand verviel en dat niet kon worden geïnd omdat die dag een zaterdag of een feestdag was.

N. B. — Voor de wijze van opstelling : zie *Tijdschrift voor Documentatie en Voorlichting*, XLIIIe jaargang, deel II, nr 8, september 1967, blz. 248.

XIII - 10. — BALANSEN VAN DE NATIONALE BANK VAN BELGIE

(Miljarden franken)

Posten	1964 31 december	1965 31 december	1966 31 december	1967 31 december	1968 31 december	1969 31 december	1970 31 december	1971 31 december	1972 31 december
ACTIVA									
Goudvoorraad	72,6	77,9	76,2	74,0	76,2	75,9	73,5	77,2	75,4
Internationaal Muntfonds :									
Deelneming						7,8	19,6	30,0	25,9
Leningen
Bijzondere trekkingsrechten	10,2	20,3	26,1
<i>Totaal van de dekkingselementen</i> ¹ ...	72,6	77,9	76,2	74,0	76,2	83,7	103,3	127,5	127,4
Vreemde valuta's	27,0	21,9	21,4	36,1	18,1	35,6	39,0	35,0	52,4
Te ontvangen vreemde valuta's en goud	9,3	9,7	11,5	12,5	12,3	17,5	10,7	0,3	...
Activa in het buitenland, in Belgische franken	1,5	1,5	1,5	3,0	—	—	—	—	—
Internationale akkoorden :									
Europese Betalingsunie	—	—	—	—	—	—	—
Europees Monetair Akkoord
Internationaal Muntfonds :									
Deelneming	8,7	12,2	15,2	14,7	10,3				
Leningen ²	1,5	3,4	3,4	1,9	5,0				
Andere akkoorden	0,1	...	0,1
Debiteuren wegens termijnverkoop van vreemde valuta's en goud	26,4	21,4	21,3	35,5	18,2	34,0	37,8	34,8	20,6
Handelspapier	7,0	12,3	15,5	13,8	26,7	18,6	6,5	15,1	33,4
Voorschotten op onderpand	0,6	...	0,3	0,3	0,6	0,1	0,2	0,3	3,5
Overheidseffecten :									
Belgische overheidseffecten	9,8	9,0	9,6	2,7	14,7	15,6	13,3	4,9	1,1
Luxemburgse overheidseffecten	—	—	—	—	0,2
Deel- en pasmunt	0,4	0,5	0,3	0,3	0,2	0,3	0,3	0,3	0,3
Tegood bij het Bestuur der Postchecks
Geconsolideerde vordering op de Staat	34,0	34,0	34,0	34,0	34,0	34,0	34,0	34,0	34,0
Overheidsfondsen	2,8	2,9	3,2	3,4	3,5	3,6	3,7	3,8	4,1
Gebouwen, materieel en meubelen	1,7	1,8	1,9	2,0	2,1	2,1	2,2	2,2	2,2
Waarden van de Pensioenkas van het Personeel	1,6	1,8	2,0	2,3	2,6	2,8	3,1	3,5	4,0
Diversen	1,2	1,5	1,7	1,4	1,9	1,8	2,0	1,0	1,4
	206,1	211,8	219,0	237,9	226,7	249,7	256,2	262,7	284,4
Orderekening :									
Bestuur der Postchecks : Tegood voor rekening van de Minister van Nationale Opvoeding (Schoolpakt)	1,5	1,4	1,4	1,7	2,4	2,6	2,6	2,3	2,1
PASSIVA									
Bankbiljetten in omloop	160,3	170,3	175,3	177,5	183,2	183,0	188,2	201,8	222,6
Rekeningen-courant :									
Schatkist { gewone rekening
buitengewone conjunctuurtaks
speciale rekening vereffening E.B.U.	—	—	—	—	—	—	—
Banken in het buitenl. : gew. rekening.	0,3	0,4	0,4	0,3	0,7	0,4	0,5	0,7	0,6
Diverse rekeningen-courant en te betalen waarden	1,6	2,3	2,3	3,2	2,5	4,5	4,2	3,2	3,5
Internationale akkoorden :									
Europees Monetair Akkoord	0,2	0,3	0,2	0,3	0,3	0,2	0,5	1,1	0,7
Andere akkoorden	0,4	0,2	0,3	0,3	0,2	0,3	0,3	2,0	0,7
<i>Totaal der verbintenissen op zicht</i> ...	162,8	173,5	178,5	181,6	186,9	188,4	193,7	208,8	228,1
Internationaal Muntfonds :									
Bijzondere trekkingsrechten, netto cumulatieve toewijzing	—	—	—	—	—	—	3,5	7,0	10,5
Monetaire reserve ³	1,3	11,8
Te leveren vreemde valuta's en goud ...	35,7	31,1	32,8	48,2	30,7	51,8	48,7	35,8	21,5
Pensioenkas van het Personeel	1,6	1,8	2,0	2,3	2,6	2,8	3,1	3,5	4,0
Diversen	1,8	2,2	2,4	2,3	2,9	3,0	3,4	3,5	4,3
Kapitaal	0,4	0,4	0,4	0,4	0,4	0,4	0,4	0,4	0,4
Reserves en afschrijvingsrekeningen	2,5	2,8	2,9	3,1	3,2	3,3	3,4	3,7	3,8
	206,1	211,8	219,0	237,9	226,7	249,7	256,2	262,7	284,4
Orderekening :									
Minister van Nationale Opvoeding : Tegood voor zijn rekening bij het Bestuur der Postchecks (Schoolpakt)	1,5	1,4	1,4	1,7	2,4	2,6	2,6	2,3	2,1

N. B. — Het Jaarverslag van de N.B.B. bevat, als bijlage, al de weekstaten voor het verslagjaar. Het geeft eveneens een beknopte toelichting bij de voornaamste balansposten.

¹ De elementen van de dekking der verbintenissen op zicht worden bepaald door artikel 4 van de wet van 9 juni 1969, die artikel 7 alinea 2 van de organieke wet van de N.B.B. wijzigde, en door artikel 30 van de statuten van de N.B.B., dat gewijzigd werd door de buitengewone algemene vergadering der aandeelhouders van de N.B.B. van 5 september 1969. Deze

wijziging werd goedgekeurd bij koninklijk besluit van 22 september 1969, gepubliceerd in het *Belgisch Staatsblad* van 7 oktober 1969. Vóór deze laatste datum werd alleen de goudvoorraad als dekkingselement in aanmerking genomen.

² Speciale bons van de Belgische Schatkist (Wet van 4-1-1963, Overeenkomst van 1-2-1963).

³ Tot 20 november 1972 : Belgische banken, monetaire reserve.

XIII - 10. — WEEKSTATEN VAN DE NATIONALE BANK VAN BELGIE

(Miljarden franken)

Posten	1972 6 maart	1973 5 maart	1972 10 april	1973 9 april	1972 8 mei	1973 7 mei	1972 5 juni	1973 4 juni
ACTIVA								
Goudvoorraad	77,2	73,8	77,2	73,8	77,2	73,8	77,5	73,8
Internationaal Muntfonds :								
Deelneming	29,9	25,7	29,9	25,7	25,7	25,2	25,7	25,1
Leningen
Bijzondere trekkingsrechten	23,7	26,1	23,7	26,1	23,7	26,1	23,9	29,4
<i>Totaal van de dekkingselementen</i> ¹ ...	130,8	125,6	130,8	125,6	126,6	125,1	127,1	128,3
Vreemde valuta's	43,3	81,7	40,2	82,8	41,3	88,0	38,9	88,4
Te ontvangen vreemde valuta's en goud
Internationale akkoorden :								
Europees Monetair Akkoord
Andere akkoorden
Europees Fonds voor Monetaire Samen-								
werking	—	—	—	—	—	—	—	0,4
Debiteuren wegens termijnverkopen van								
vreemde valuta's en goud	37,0	33,6	29,8	35,0	27,4	40,0	25,2	38,1
Handelspapier	7,1	17,7	6,2	12,3	11,9	22,6	27,3	19,4
Voorschotten op onderpand	0,1	0,6	0,1	...	0,1	0,1	6,1	...
Overheidseffecten :								
Belgische overheidseffecten	3,4	3,4	7,8	...	2,6	3,1
Luxemburgse overheidseffecten
Deel- en pasmunt	0,4	0,4	0,4	0,4	0,3	0,4	0,3	0,3
Tegoed bij het Bestuur der Postchecks
Geconsolideerde vordering op de Staat	34,0	34,0	34,0	34,0	34,0	34,0	34,0	34,0
Overheidsfondsen	4,1	4,3	4,1	4,3	4,1	4,3	4,1	4,3
Gebouwen, materieel en meubelen	2,2	2,2	2,2	2,2	2,2	2,2	2,2	2,2
Waarden v/d Pensioenkas v/h Personeel .	3,7	4,2	3,7	4,2	3,7	4,3	3,8	4,3
Diversen	1,3	1,0	1,4	1,6	1,4	2,1	1,5	2,1
Orderekening :	264,0	305,3	256,3	305,8	260,8	323,1	273,1	324,9
Bestuur der Postchecks : Tegoed voor								
rekening van de Minister van Natio-								
nale Opvoeding (Schoolpakt)	1,7	1,6	1,4	1,3	1,1	1,2	0,8	1,0
PASSIVA								
Bankbiljetten in omloop	199,2	219,7	200,7	220,7	207,1	225,2	220,5	231,0
Rekeningen-courant :								
Schatkist { gewone rekening	0,1	5,0	0,1
{ buitengewone conjunc-
tuurtaks
Banken in het buitenl. : gew. rekening.	1,3	0,6	0,7	0,5	0,8	0,6	0,6	1,6
Diverse rekeningen-courant en te beta-	2,7	1,0	0,9	1,1	1,0	6,1	1,5	1,9
len waarden
Internationale akkoorden :								
Europees Monetair Akkoord	0,8	{ 0,9	0,8	{ 0,9	1,2	{ 1,0	1,1	{ 1,0
Andere akkoorden	0,5	...	0,4	...	0,3	...	0,3	...
<i>Totaal der verbintenissen op zicht</i> ...	204,6	227,2	203,5	223,2	210,4	233,0	224,0	235,5
Internationaal Muntfonds :								
Bijzondere trekkingsrechten, netto	10,5	10,5	10,5	10,5	10,5	10,5	10,5	10,5
cumulatieve toewijzing
Europees Fonds voor Monetaire Samen-								
werking	—	—	—	—	—	—	—	...
Monetaire reserve ² :								
België	19,3	...	22,0	...	24,1	...	24,2
Groot-Hertogdom Luxemburg	—	0,5	—	0,6	—	0,6	—	0,7
Te leveren vreemde valuta's en goud ...	37,9	34,7	30,9	36,1	28,4	41,2	26,3	39,1
Pensioenkas van het Personeel	3,7	4,2	3,7	4,2	3,7	4,3	3,8	4,3
Diversen	3,2	4,6	3,6	4,9	3,7	5,1	4,4	6,3
Kapitaal	0,4	0,4	0,4	0,4	0,4	0,4	0,4	0,4
Reserves en afschrijvingsrekeningen	3,7	3,9	3,7	3,9	3,7	3,9	3,7	3,9
Orderekening :	264,0	305,3	256,3	305,8	260,8	323,1	273,1	324,9
Minister van Nationale Opvoeding :								
Tegoed voor zijn rekening bij het								
Bestuur der Postchecks (Schoolpakt)	1,7	1,6	1,4	1,3	1,1	1,2	0,8	1,0

N. B. — Het Jaarverslag van de N.B.B. bevat, in bijlage, al de weekstaten voor het verslagjaar. Het geeft eveneens een beknopte toelichting bij de voornaamste balansposten.

¹ De elementen van de dekking der verbintenissen op zicht worden bepaald door artikel 4 van de wet van 9 juni 1969, die het artikel 7 alinea 2 van

de organieke wet van de N.B.B. wijzigde, en door artikel 30 van de statuten van de N.B.B., dat gewijzigd werd door de buitengewone algemene vergadering der aandeelhouders van de N.B.B. van 5 september 1969. Deze wijziging werd goedgekeurd bij koninklijk besluit van 22 september 1969, gepubliceerd in het *Belgisch Staatsblad* van 7 oktober 1969.

² Tot 20 november 1972 : Belgische banken, monetaire reserve.

XIII - 11. — VERRICHTINGEN IN POSTREKENING

Bron : B.P.C.

	Duizenden rekeningen	Totaal tegoed 1	Tegood van particulieren 2	Credit		Debet		Algemene beweging	Percentages van de verrichtingen uitgevoerd zonder gebruik van chartaal geld
				Stortingen en diversen	Giro's	Cheques en diversen	Giro's		
				(daggemiddelden) 3					
(einde periode)	(miljarden franken)								
1965	981	54,1	38,8	72,4	163,7	72,2	163,7	472,0	93
1966	995	58,4	40,7	81,6	182,3	81,1	182,3	527,3	93
1967	1.004	60,6	41,3	89,0	194,5	89,2	194,5	567,1	93
1968	1.013	63,4	42,7	98,6	209,7	97,8	209,7	607,6	94
1969	1.017	68,0	45,1	112,5	234,0	112,5	234,0	693,0	94
1970	1.023	72,5	47,8	127,2	252,1	126,4	252,1	757,8	94
1971	1.036	79,8	51,4	147,3	288,6	147,3	288,6	871,9	95
1972	1.068	90,0	56,5	169,8	287,1	168,6	287,1	912,4	94
1971 1 ^o kwartaal	1.030	79,3	52,0	135,1	274,5	138,5	274,5	822,7	95
2 ^o kwartaal	1.027	79,2	52,3	148,9	281,8	147,2	281,8	859,8	95
3 ^o kwartaal	1.029	81,3	51,1	147,7	291,3	149,3	291,3	879,6	95
4 ^o kwartaal	1.059	79,3	50,1	157,6	306,8	154,2	306,8	925,4	95
1972 1 ^o kwartaal	1.061	84,9	53,1	159,7	281,2	161,1	281,2	883,1	95
2 ^o kwartaal	1.063	90,7	59,1	175,1	289,1	170,9	289,1	924,2	94
3 ^o kwartaal	1.069	91,9	56,1	167,2	280,5	169,3	280,5	897,4	94
4 ^o kwartaal	1.077	92,3	57,5	177,1	297,4	173,0	297,4	944,8	94
1973 1 ^o kwartaal	1.080	97,5	60,7	182,3	317,4	185,1	317,4	1.002,3	94
1972 April	1.062	82,0	55,3	148,3	245,2	139,8	245,2	778,4	94
Mei	1.064	90,5	57,7	178,7	310,4	182,0	310,4	981,5	94
Juni	1.064	99,5	64,2	198,2	311,7	191,0	311,7	1.012,6	94
Juli	1.066	108,5	57,3	188,4	300,5	190,8	300,5	980,1	94
Augustus	1.068	89,6	55,5	153,5	274,0	160,8	274,0	862,3	94
September	1.072	77,6	55,4	159,6	266,9	156,4	266,9	849,9	94
Oktober	1.075	93,1	57,4	179,5	297,0	173,9	297,0	947,2	94
November	1.077	90,9	56,3	166,3	295,9	173,7	295,9	931,9	95
December	1.080	92,8	58,9	185,4	299,3	171,3	299,3	955,4	94
1973 Januari	1.080	102,8	60,9	194,5	330,4	196,5	330,4	1.051,8	93
Februari	1.080	95,2	60,5	171,9	310,2	178,5	310,2	970,9	95
Maart	1.081	94,6	60,6	180,5	311,7	180,4	311,7	984,3	95
April	1.080	95,4	60,8	181,9	291,2	168,1	291,2	932,3	94

1 Omvat het tegoed van de particulieren en van de Rijksrekenplichtigen.

2 De cijfers over de tegoeden der particulieren per einde periode, worden in de stand van de Staatsschuld gepubliceerd (cf. tabel 3, hoofdstuk XVI van onderhavig Tijdschrift).

3 Gemiddeld tegoed aan het einde van elke dag der maand, zowel werkdagen als niet-werkdagen. Voor een zon- of feestdag is het vermelde tegoed dat van de vorige werkdag.

XIII - 12. — ALGEMENE STAAT DER BANKEN ¹

(Miljarden franken)

Activa

Posten	1969 31 december	1970 31 december	1971 31 december	1972 31 december	1972 28 februari	1973 28 februari	1972 31 maart	1973 31 maart
Activa van de monetaire reserve, speciaal deposito bij de N.B.B.	—	—	—	—	—	—	—	—
Kas, Nationale Bank, postrekening, N.K.B.K.	12,3	10,1	11,8	18,4	7,2	19,7	8,6	24,8
Daggeld	11,9	11,0	9,9	14,4	10,7	11,7	7,4	7,7
Bankiers	111,8	138,9	163,8	245,2	156,7	245,5	168,4	246,9
Moedermaatschappij, succursalen en filialen	15,6	38,8	55,5	48,4	47,7	43,5	43,5	45,4
Andere te innen waarden op korte termijn ²	30,9	24,9	27,1	21,9	39,0	21,3	32,0	21,9
Wissels	142,2	156,7	147,4	149,4	147,4	158,6	156,4	171,7
a) Overheidspapier	46,8	41,0	25,2	16,7	25,2	21,2	24,7	29,9
b) Handelswissels ³	95,4	115,7	122,2	132,7	122,2	137,4	131,7	141,8
Prolongaties en voorschotten op effecten	1,4	1,8	1,9	2,7	2,1	3,1	1,9	2,7
Debiteuren wegens verstrekte accepten	29,3	37,2	45,5	48,3	45,9	43,6	45,2	41,1
Diverse debiteuren	116,0	156,2	198,0	232,7	203,0	240,5	200,4	240,5
Effecten	141,4	175,7	224,4	280,0	239,2	295,3	240,8	296,5
a) Belgische overheidsfondsen	133,0	159,7	197,4	240,6	210,2	255,7	210,7	256,6
b) Overige leningen	8,2	15,8	26,7	38,9	28,7	39,2	29,8	39,5
c) Aandelen en deelbewijzen	0,2	0,1	0,1	0,3	0,1	0,2	0,1	0,2
d) Overige effecten	—	0,1	0,2	0,2	0,2	0,2	0,2	0,2
Belegde wettelijke reserve	1,0	1,1	1,2	1,3	1,2	1,3	1,2	1,3
Participaties	6,6	7,9	8,4	9,1	8,4	9,3	8,4	9,5
a) Filialen	2,3	2,4	2,7	3,0	2,7	3,2	2,7	3,4
b) Overige participaties	4,3	5,5	5,7	6,1	5,7	6,1	5,7	6,1
Oprichtings- en eerste inrichtingskosten	0,1	0,1	0,1	0,1	0,1	0,1	0,1	0,1
Gebouwen	4,2	5,0	5,9	7,4	6,0	7,7	6,2	8,1
Participaties in filialen voor immobiliën	0,3	0,3	0,3	0,4	0,4	0,4	0,4	0,4
Vorderingen op filialen voor immobiliën	0,2	0,2	0,3	0,1	0,3	0,1	0,3	0,1
Materieel en meubilair	0,6	0,8	0,9	1,1	0,9	1,1	0,9	1,2
Diversen	7,3	9,6	12,6	16,1	12,1	18,9	11,2	15,8
Totaal der activa ...	633,1	776,3	915,0	1.097,0	928,3	1.121,7	933,3	1.135,7

¹ De algemene staat bevat, wat betreft de banken welke hun bedrijvigheid gedeeltelijk in het buitenland uitoefenen, slechts de bestanddelen der activa van de Belgische zetels. De saldi van de rekeningen geopend door deze laatste op naam van de in het buitenland gevestigde zetels zijn opgenomen onder de rubriek

« Moedermaatschappij, succursalen en filialen ».
² Vanaf juli 1972 bevat deze rubriek de wisselverrichtingen op zeer korte termijn niet meer.

³ Wissels geherdisconteerd door de banken bij de N.B.B. en bij de parastatale instellingen
(Miljarden franken)

1969 31 december	21,2	1971 31 december	21,3	1972 28 februari	20,6	1972 31 maart	18,0
1970 31 december	19,3	1972 31 december	28,8	1973 28 februari	24,5	1973 31 maart	24,8

XIII - 12. — ALGEMENE STAAT DER BANKEN ¹

(Miljarden franken)

Passiva

Posten	1969 31 december	1970 31 december	1971 31 december	1972 31 december	1972 28 februari	1973 28 februari	1972 31 maart	1973 31 maart
Opvraagbaar :								
Schuldeisers gedekt door zakelijke zekerheden	0,9	1,0	1,4	2,1	0,7	0,9	0,8	1,1
a) Schuldeisers gewaarborgd door voorrechten	0,6	0,7	0,9	1,0	0,6	0,7	0,7	0,8
b) Schuldeisers bij overeenkomst door zakelijke zekerheden gewaarborgd	0,3	0,3	0,5	1,1	0,1	0,2	0,1	0,3
Daggeld	6,9	10,0	13,2	20,9	14,9	25,3	7,1	10,2
a) Gedekt door reële zekerheden	1,6	1,3	2,6	2,9	2,5	7,4	3,2	3,9
b) Niet-gedekt door reële zekerheden	5,3	8,7	10,6	18,0	12,4	17,9	3,9	6,3
Bankiers	164,5	243,3	286,4	371,9	290,3	378,1	298,2	388,6
Moedermaatschappij, succursalen en filialen	12,4	17,3	34,1	37,4	31,5	40,5	29,6	39,9
Wissels geaccepteerd	29,3	37,2	45,5	48,3	45,9	43,6	45,3	41,1
Andere te betalen waarden op korte termijn ²	22,5	18,0	17,0	8,9	29,5	9,8	21,7	8,6
Crediteuren wegens wissels ter incasso	1,9	1,8	1,7	1,6	1,6	1,8	1,6	1,8
Deposito's en crediteuren	322,6	365,8	422,7	501,9	421,0	514,3	438,3	537,2
a) Dadelijk opvraagbaar	124,0	140,6	164,0	193,5	157,9	191,3	169,2	206,7
b) Op hoogstens dertig dagen	26,3	33,0	36,8	36,2	29,7	40,4	34,6	43,2
c) Op meer dan dertig dagen	85,1	96,5	96,9	105,2	101,0	110,2	98,8	114,7
d) Op meer dan één jaar	6,1	8,5	15,0	19,1	14,9	19,2	15,7	18,1
e) Op meer dan twee jaar	7,4	10,7	11,2	13,1	11,5	13,3	11,6	13,3
f) Bankboekjes	71,9	74,6	96,6	132,4	103,8	137,6	106,1	138,8
g) Andere op boekjes ingeschreven deposito's	1,8	1,9	2,2	2,4	2,2	2,3	2,3	2,4
Obligaties en kasbons	18,7	23,3	28,4	33,9	29,4	35,0	30,0	35,4
Nog te storten bedragen op fondsen en participaties	1,2	1,2	1,5	1,4	1,5	1,4	1,4	1,4
Diversen	17,4	19,3	23,3	26,5	22,1	28,7	19,2	26,4
Totaal opvraagbaar ...	598,3	738,2	875,2	1.054,8	888,4	1.079,4	893,2	1.091,7
Speciaal opvraagbaar :								
Achtergestelde passiva	2,4	3,9	3,7	3,6	3,7	2,9	3,7	3,0
Niet opvraagbaar :								
Kapitaal	20,4	21,1	21,7	22,8	21,7	23,1	21,7	23,7
Niet beschikbare reserve wegens uitgiftepremie	4,3	4,3	4,1	4,2	4,1	4,8	4,1	5,6
Wettelijke reserve (art. 13, K.B. 185)	1,0	1,1	1,2	1,3	1,2	1,3	1,2	1,3
Beschikbare reserve	6,4	7,3	8,4	9,7	8,5	9,7	8,6	9,9
Reservefonds	0,3	0,4	0,7	0,6	0,7	0,5	0,8	0,5
Totaal niet opvraagbaar ...	32,4	34,2	36,1	38,6	36,2	39,4	36,4	41,0
Totaal der passiva ...	633,1	776,3	915,0	1.097,0	928,3	1.121,7	933,3	1.135,7

¹ De algemene staat bevat, wat betreft de banken welke hun bedrijvigheid gedeeltelijk in het buitenland uitoefenen, slechts de bestanddelen der passiva van de Belgische zetels. De saldi van de rekeningen geopend door deze laatste op naam van de in het buitenland gevestigde zetels zijn opgenomen onder de rubriek « Moedermaatschappij succursalen en filialen ».

² Vanaf juli 1972 bevat deze rubriek de wisselverrichtingen op zeer korte termijn niet meer.

**XIII - 13. — GEZAMENLIJKE BETALINGEN
DOOR MIDDEL VAN DIRECT OPEISBARE BANKDEPOSITO'S IN BELGISCHE FRANKEN
EN VAN TEGOEDEN IN POSTREKENING ¹**

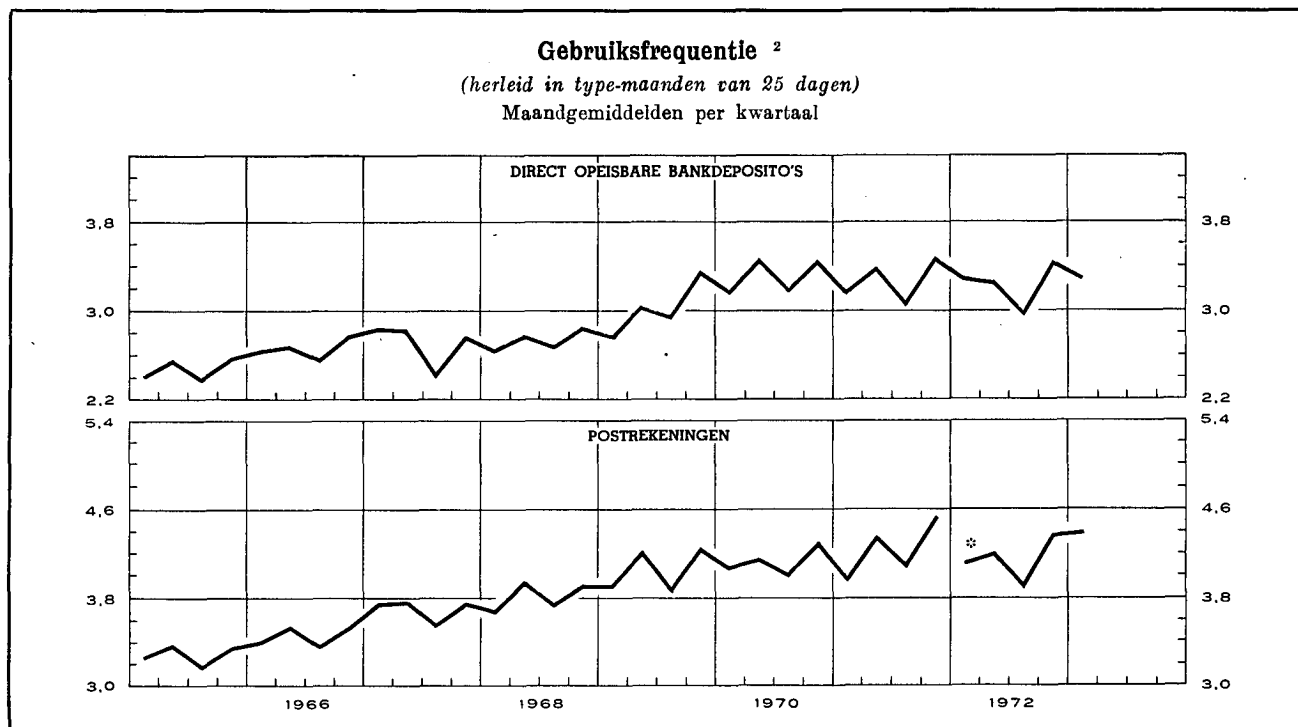

Maandgemiddelden of maand	Gezamenlijke betalingen uitgedrukt in type-maand van 25 dagen door middel van			Gebruiksfrequentie ²		
	direct opeisbare bankdeposito's ³	tegoeden in postrekening ⁴	Totaal	bruto	uitgedrukt in type-maand van 25 dagen	
	(mijarden franken)			direct opeisbare bankdeposito's ³	direct opeisbare bankdeposito's ³	tegoeden in postrekening ⁴
1965	167,8	135,8	303,6	2,51	2,48	3,30
1966	191,3	149,3	340,6	2,70	2,67	3,47
1967	210,3	163,9	374,2	2,74	2,72	3,71
1968	236,6	174,0	410,6	2,78	2,74	3,83
1969	280,6	194,9	475,5	3,06	3,03	4,07
1970	325,7	207,3	533,0	3,36	3,33	4,13
1971	375,7	234,4	610,1	3,31	3,28	4,24
1972	435,4	266,4	701,8	3,28	3,25	4,15
1971 1 ^o kwartaal	341,5	222,7	564,2	3,22	3,18	3,98
2 ^o kwartaal	387,6	245,4	633,0	3,35	3,39	4,35
3 ^o kwartaal	360,3	225,9	586,2	3,14	3,06	4,10
4 ^o kwartaal	413,4	243,6	657,0	3,53	3,48	4,53
1972 1 ^o kwartaal	401,4	253,5	654,9	3,37	3,29	4,12
2 ^o kwartaal	438,5	281,3	719,8	3,23	3,27	4,20
3 ^o kwartaal	418,3	251,6	669,9	3,07	2,99	3,92
4 ^o kwartaal	483,2	279,2	762,4	3,44	3,45	4,38
1973 1 ^o kwartaal	482,8	291,3	774,1	3,39	3,30	4,40
1972 Maart	400,9	245,2	646,1	3,49	3,23	3,96
April	422,0	241,8	663,8	3,15	3,28	3,80
Mei	464,4	309,6	774,0	3,33	3,46	4,74
Juni	429,1	292,6	721,7	3,20	3,08	4,05
Juli	444,9	259,0	703,9	3,14	3,14	3,91
Augustus	393,8	248,9	642,7	2,96	2,85	3,94
September	416,2	247,0	663,2	3,10	2,98	3,91
Oktober	453,4	266,3	719,7	3,39	3,26	4,08
November	477,9	287,1	765,0	3,34	3,48	4,62
December	518,3	284,2	802,5	3,60	3,60	4,43
1973 Januari	482,6	297,0	779,6	3,46	3,32	4,48
Februari	495,6	305,8	801,4	3,30	3,44	4,67
Maart	470,1	271,1	741,2	3,40	3,15	4,05

¹ Benaderende gegevens volgens het totaal der debetverrichtingen (incl. de rekeningen van vreemdelingen en de debetverrichtingen met betrekking tot betalingen aan het buitenland).

² De gebruiksfrequentie wordt verkregen door deling van het bedrag der debiteringen op de rekeningen van de direct opeisbare bankdeposito's in Belgische franken of op de postrekeningen van de particulieren en de buitengewone Rijksrekenplichtigen door de gemiddelde tegoeden op deze rekeningen tijdens de beschouwde periode.

³ De telling omvat niet alle banken.

⁴ Uit de brutogegevens werden de dubbel getelde overschrijvingen verwijderd, die voortvloeien uit de inrichting van de Rijksboekhouding en waarvan een telling mogelijk was.

* Nieuwe reeks vanaf januari 1972 wegens een verbetering van het statistisch materiaal.

N. B. — Wijze van opstelling : zie *Tijdschrift voor Documentatie en Voorlichting*, XXV^e jaargang, deel II, nr 4, oktober 1950, blz. 222.

Bibliografische referenties : *Jaarverslagen van de N.B.B. — Belgisch Staatsblad* : Algemene staat der banken. — *Statistisch Jaarboek voor België. — Statistisch Tijdschrift van het N.I.S. — Belgische economische statistieken 1950-1960*, deel I. — *Tijdschrift voor Documentatie en Voorlichting* : XL^e jaargang, deel I, nr 1, januari 1965, blz. 21; XLII^e jaargang, deel I, nr 1, januari 1967, blz. 19; deel II, nr 8, september 1967, blz. 248. — *Jaarverslag van de Bankcommissie*.

XIV. — NIET-GELDSCHEPPENDE FINANCIËLE INSTELLINGEN

4. — VOORNAAMSTE ACTIVA EN PASSIVA VAN HET RENTENFONDS

(Miljarden franken)

Bron : Jaarverslagen van het Rentenfonds.

Einde periode	Activa					Passiva		
	Portefeuille			Creditsaldo bij de N.B.B.	Uitgeleend geld op zeer korte termijn	Certificaten van het Rentenfonds	Opgenomen geld op zeer korte termijn	Debetsaldo bij de N.B.B.
	Genoteerde waarden	Schatkist-certificaten tranche B	Andere schatkist-oertificaten					
				nominale waarde				
1963	8,4	2,7	6,5	0,9	0,6
1964	6,8	4,1	7,4	...	0,4
1965	6,3	2,7	...	0,1	...	5,9
1966	6,4	3,3	4,5	1,6	0,3
1967	5,9	3,6	0,1	6,3
1968	8,0	5,1	0,4	8,9	1,3	...
1969 September	9,4	5,0	2,4	6,0	5,1	2,0
December	7,8	4,7	8,4	0,6	...
1970 Maart	7,1	4,3	7,7	0,2	...
Juni	7,2	5,1	2,8	10,1	1,5	...
September	7,3	4,2	1,0	1,7	0,2	10,9
December	6,9	4,2	1,1	8,7
1971 Januari	7,6	4,2	1,0	9,4
Februari	7,0	4,0	...	0,2	2,0	9,8
Maart	7,4	4,5	...	1,9	...	10,3
April	7,6	4,6	3,3	11,8
Mei	8,2	4,2	1,3	10,3
Juni	8,0	4,2	2,0	...	0,6	11,3
Juli	8,0	4,2	1,8	10,5
Augustus	7,7	4,2	4,2	12,6
September	8,8	3,9	...	4,2	...	13,2
Oktober	9,4	3,9	9,8
November	9,1	2,7	3,1	11,4
December	9,1	6,7	9,5	2,9	...

XIV - 5. — ALGEMENE SPAAR- EN LIJFRENTEKAS

5a. — Beweging van de inlagen

Alleen de spaarboekjes van particulieren

(Miljarden franken)

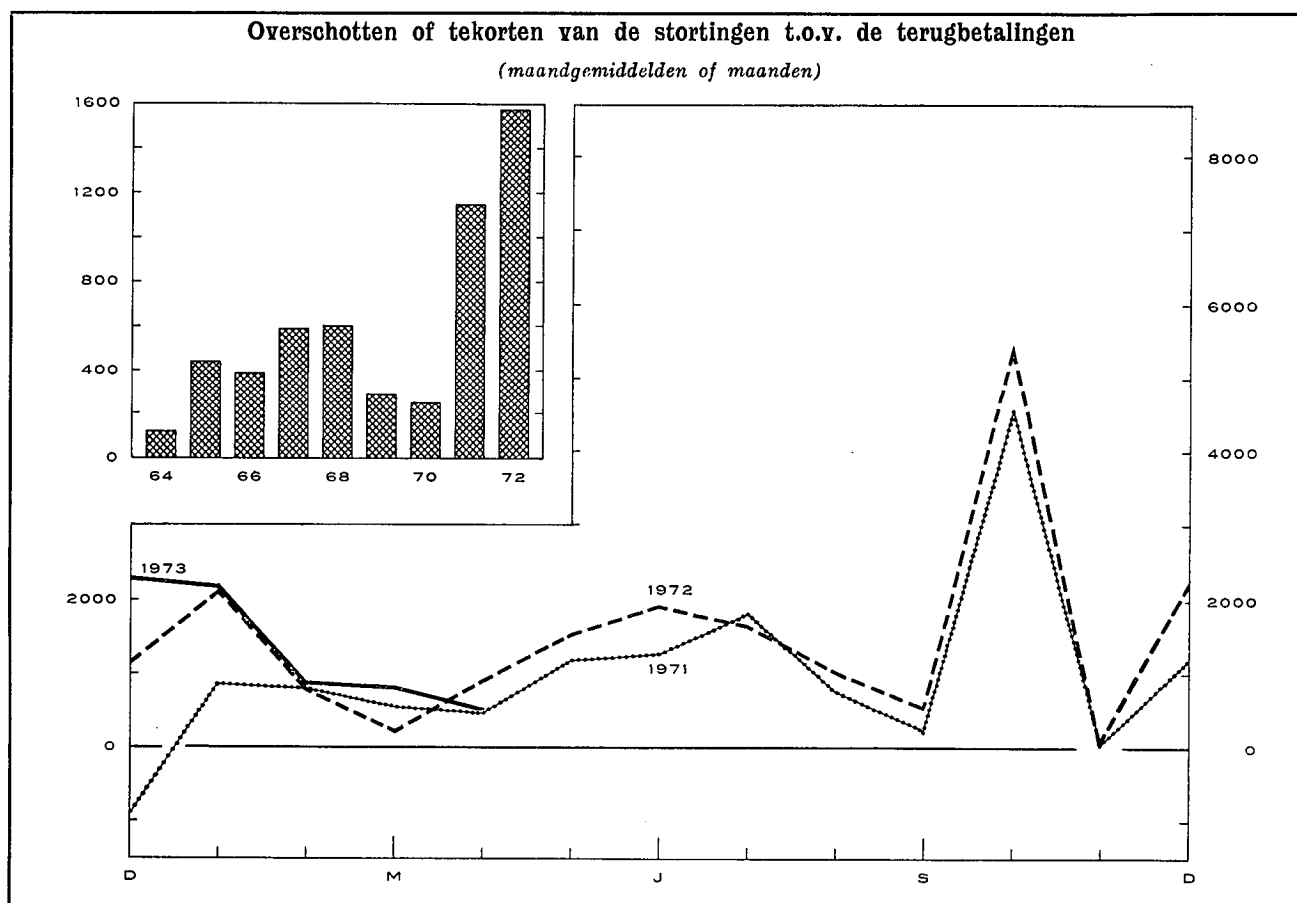

Periode	Inlagen				P.M. Spaarbonds
	Inlagen 1 (1)	Opvragingen (2)	Overschot of tekort (3) = (1) - (2)	Saldi van de inlagen einde periode 2 (4)	Bedrag in omloop einde periode (5)
1965	32,4	27,2	5,2	112,2	—
1966	37,4	32,8	4,6	120,3	—
1967	45,4	38,3	7,1	131,1	—
1968	51,0	43,8	7,2	142,3	1,7
1969	60,5	57,0	3,5	150,4	3,6
1970	73,7	70,7	3,0	158,7	7,2
1971	91,9	78,1	13,8	178,2	12,3
1972	120,4	101,6	18,8	202,9	14,6
1970 4 ^e kwartaal	21,8	20,2	1,6	158,7	7,2
1971 1 ^e kwartaal	21,0	18,8	2,2	160,9	9,2
2 ^e kwartaal	22,1	19,1	3,0	163,9	10,7
3 ^e kwartaal	21,6	18,8	2,8	166,7	11,6
4 ^e kwartaal	27,2	21,4	5,8	178,2	12,3
1972 1 ^e kwartaal	26,8	23,6	3,2	181,4	12,0
2 ^e kwartaal	29,2	24,8	4,4	185,8	13,1
3 ^e kwartaal	27,5	24,2	3,3	189,1	14,0
4 ^e kwartaal	36,9	29,0	7,9	202,9	14,6
1972 April	8,5	7,6	0,9	182,3	12,5
Mei	9,7	8,1	1,6	183,9	12,8
Juni	11,0	9,1	1,9	185,8	13,1
Juli	9,6	7,9	1,7	187,5	13,4
Augustus	8,7	7,7	1,0	188,5	13,7
September	9,2	8,6	0,6	189,1	14,0
Oktober	15,5	10,0	5,5	194,6	14,2
November	9,5	9,4	0,1	194,7	14,5
December	11,8	9,5	2,3	202,9	14,6
1973 Januari	12,4	10,2	2,2	205,1	14,1
Februari	11,2	10,3	0,9	206,0	15,4
Maart	11,7	10,8	0,9	206,9	15,6
April	11,1	10,6	0,5	207,4	15,7

1 Inclusief de vervallen intresten op spaarboekjes voor deposito's op korte termijn.

2 Deze inlagen bevatten de gekapitaliseerde intresten van het boekjaar en,

in 1965, de verdeling van een gedeelte van het reservefonds van de ASLK. In het jaar 1972, bedragen de gekapitaliseerde intresten 5,9 miljard fr.

XIV - 5. — ALGEMENE SPAAR- EN LIJFRENTEKAS
5b. — Voornaamste posten uit de balansen van de Spaarkas
(Miljarden franken)

Bron : ASLK.

	1963 31 dec.	1964 31 dec.	1965 31 dec.	1966 31 dec.	1967 31 dec.	1968 31 dec.	1969 31 dec.	1970 31 dec.	1971 31 dec.
ACTIVA									
Beschikbaar ¹	0,3	1,9	0,3	1,2	0,5	2,3	0,7	0,8	1,2
Voorlopige beleggingen ² :									
Wissels op België	18,0	20,7	24,7	26,5	29,9	33,0	37,9	39,7	41,3
Voorschotten aan de nijverheid	9,5	11,0	12,2	16,4	17,8	18,0	16,1	15,2	13,9
Landbouwkrediet	0,1	0,1	0,2	0,5	0,4
Exportkrediet	0,7	0,8	1,0	1,1	1,5	1,5	1,9	2,7	2,1
Beleningen
Persoonlijke leningen	—	—	—	—	—	0,1	0,4	0,4	0,3
Bankaccepten	2,7	3,7	3,9	3,8	4,1	9,7	4,0	5,5	9,5
Schatkist- en Rentenfondscertificaten	5,4	4,1	4,8	4,9	11,2	10,0	10,4	15,8	22,3
Daggeldleningen	0,9	...	0,5	...	1,4	...	1,9	1,6	1,9
Totaal ² ...	37,3	40,2	47,0	52,8	66,1	72,8	73,0	80,9	91,3
Definitieve beleggingen ^{2 3} :									
Directe staatsschuld	23,4	21,9	21,4	20,6	19,5	19,7	20,9	20,4	24,5
Indirecte staatsschuld en effecten met staatswaarborg	17,5	18,6	20,8	21,7	22,8	24,5	27,0	27,3	33,3
Obligaties van het Gemeentekrediet, van provincies en gemeenten	1,5	1,5	1,9	2,3	2,4	2,7	3,3	3,2	5,8
Obligaties van Belgische vennootschappen en diversen	1,0	0,9	0,8	1,2	1,1	1,0	1,1	1,5	1,6
Voorschotten aan de Staat voortvloeiende uit de betaling van de bijkomende ver- goeding aan de politieke gevangenen, voorschotten aan het Nationale Werk voor Oorlogsinvaliden en diverse voor- schotten	0,6	0,7	0,7	0,8	1,0	1,1	1,2	1,2	1,1
Hypothecaire leningen	5,3	5,9	6,5	7,0	7,6	8,6	10,2	11,6	13,9
Landbouwkrediet	4,0	4,4	4,7	5,2	5,6	6,0	6,4	6,5	6,3
Voorschotten aan de N.M.H., aan de erkende vennootschappen en aan de gemeenten be- stemd voor de bouw van volkswoningen ...	25,0	24,6	25,8	26,7	27,5	29,0	30,6	31,7	32,3
Kredietopeningen (industriële, landbouw- en beroepskrediet en kredieten aan uni- versiteiten)	—	—	—	—	—	1,5	6,6	10,9	15,7
Totaal ² ...	78,3	78,5	82,6	85,5	87,5	94,1	107,3	114,3	134,5
Vervallen inkomsten uit beleggingen en pro- rata van intresten	3,1	2,8	2,9	3,1	3,3	3,6	4,1	4,4	5,2
Vervallen effecten van de portefeuille	—	3,4	3,0	3,9	4,1	5,3	5,8	7,0	7,0
PASSIVA									
<i>Opvraagbaar :</i>									
Inlagen op spaarboekjes en spaarbons ⁴ :									
Particulieren	97,8	102,2	112,0	120,1	131,0	143,9	153,9	165,7	190,3
Dotatie voor Krijgsgevangenen	0,2	0,2	0,2	0,2	0,2	0,2	0,1	0,1	0,1
Openbare en andere instellingen	5,1	5,1	5,5	5,6	6,9	8,4	9,9	11,5	17,8
Totaal ...	103,1	107,5	117,7	125,9	138,1	152,5	163,9	177,3	208,2
Inlagen op rekeningen-courant ⁴	4,7	6,8	5,6	6,0	7,3	8,7	9,4	11,9	12,6
<i>Niet-opvraagbaar ³ :</i>									
Dotatiefonds, fonds voor diverse voorziene uitgaven, reservefonds en provisies	10,6	11,6	11,5	13,7	14,9	16,2	17,5	18,0	18,6

¹ Deze post omvat hoofdzakelijk de kasmiddelen, de rekeningtegoeden bij de N.B.B. en het B.P.C.

² Vanaf 1964 boekt de ASLK haar voorlopige en definitieve beleggingen tegen hun budgettaire boekwaarde, d.w.z. na uitschakeling van de vervallen effecten die eerst in de loop van volgend boekjaar geïncasseerd, geconsolideerd of hernieuwd worden.

³ Vanaf 1966 werden de bedragen van de effectenportefeuille vermeerderd met het bedrag van de aflossingen overgedragen naar het « Reservefonds voor depreciatie van de portefeuille ». Deze aflossingen bereiken fr. 0,9 miljard. Zij werden eveneens bij het bedrag van het « niet opvraagbaar » gevoegd.

⁴ Inclusief de gekapitaliseerde rente en, in 1965, de verdeling van een gedeelte van het reservefonds van de ASLK.

XIV - 5. — ALGEMENE SPAAR- EN LIJFRENTEKAS
5c. — Voornaamste posten uit de balansen van de Lijfrentekassen
(Miljarden franken)

Bron : ASLK.

	1963 31 dec.	1964 31 dec.	1965 31 dec.	1966 31 dec.	1967 31 dec.	1968 31 dec.	1969 31 dec.	1970 31 dec.	1971 31 dec.
ACTIVA									
Definitieve beleggingen ¹ :									
Directe Belgische staatsfondsen	7,2	7,4	7,3	7,6	7,6	7,5	8,1	7,7	7,9
Indirecte Belgische staatsfondsen en door de Staat gewaarborgde effecten	13,3	14,5	15,6	16,1	17,3	14,0	13,6	13,9	13,9
Obligaties van het Gemeentekrediet, van provincies, steden en gemeenten	0,9	1,1	1,1	1,1	1,0	1,0	1,0	0,9	0,9
Obligaties van Belgische vennootschappen en diversen	0,9	0,8	0,8	0,7	0,7	0,6	0,5	0,6	0,5
Hypothecaire leningen	0,1	0,1	0,1	0,1	0,1	0,1	0,1	0,1	...
Voorschotten aan de openbare kas van lening, diversen	0,1	0,1	0,1	0,1	0,1	0,2	0,2
Totaal ...	22,5	24,0	25,0	25,7	26,8	23,4	23,5	23,2	23,2
PASSIVA									
Rentenfonds ²	13,7	13,9	13,9	14,0	14,0	14,1	14,0	13,9	5
Wiskundige reserves ³	10,8	11,8	12,8	13,8	14,4	9,8 ⁴	9,8	10,3	5
Totaal ...	24,5	25,7	26,7	27,8	28,4	23,9	23,8	24,2	23,3

¹ Sedert 1964 boekt de ASLK haar definitieve beleggingen tegen hun budgettaire boekwaarde, d.w.z. na uitschakeling van de vervallen waarden die eerst in de loop van volgend boekjaar geïncasseerd, geconsolideerd of hernieuwd worden.

² Het Rentenfonds omvat de reserves betreffende de uit de « Algemene Wet » voortvloeiende renten. Deze reserves omvatten de wiskundige reserves, de veiligheids- en de beheersreserves evenals de provisie, maar niet de reserves betreffende de renten gevestigd krachtens de wet van 16 maart 1865. Deze reserves komen voor in de balansen van de Levensverzekeringkas, onder de rubriek « Wiskundige reserves en provisies ».

³ De zuiver wiskundige reserves werden verhoogd met een bepaald bedrag voor dekking van de kosten van uitkering der renten en van beheer en voor de vorming van een veiligheidsmarge.

⁴ In 1968 werden de reserves van het beheer « Pensioen van de Zelfstandigen » (4,8 miljard frank) afgestaan aan de Rijksdienst voor de sociale verzekeringen der zelfstandigen.

⁵ Vanaf 1971 wordt het onderscheid tussen « Rentenfonds » en « Wiskundige reserves » niet meer gegeven.

XIV - 5. — ALGEMENE SPAAR- EN LIJFRENTEKAS
5d. — Voornaamste posten uit de balansen van de Levensverzekeringkas
(Miljarden franken)

Bron : ASLK.

	1963 31 dec.	1964 31 dec.	1965 31 dec.	1966 31 dec.	1967 31 dec.	1968 31 dec.	1969 31 dec.	1970 31 dec.	1971 31 dec.
ACTIVA									
Definitieve beleggingen ¹ :									
Directe Belgische staatsfondsen	3,1	2,9	2,7	2,7	2,8	2,7	2,7	3,1	2,8
Indirecte Belgische staatsfondsen en door de Staat gewaarborgde effecten	3,8	4,7	5,2	5,8	6,5	7,4	8,2	8,4	7,9
Obligaties van het Gemeentekrediet, van provincies, steden en gemeenten	0,1	0,1	0,1	0,1	0,1	0,1	0,1	0,1	0,1
Obligaties van Belgische vennootschappen	0,5	0,4	0,4	0,3	0,3	0,3	0,2	0,2	0,2
Hypothecaire leningen	0,4
Volkswoningen : Voorschotten aan erkende vennootschappen en aan de Nationale Maatschappij voor Huisvesting	0,2	0,3	0,3	0,3	0,3	0,4	0,4	0,5	1,8
Totaal ...	7,7	8,4	8,7	9,2	10,0	10,9	11,6	12,3	13,2
PASSIVA									
Wiskundige reserves en provisies ²	5,7	6,1	6,5	6,6	6,7	7,1	7,6	7,9	8,2
Reserve- en repartitiefonds	2,2	2,6	2,4	3,1	3,3	3,6	4,0	4,3	4,7
Totaal ...	7,9	8,7	8,9	9,7	10,0	10,7	11,6	12,2	12,9

¹ Vanaf 1964 boekt de ASLK haar definitieve beleggingen tegen hun budgettaire boekwaarde, d.w.z. na uitschakeling van de vervallen waarden die eerst in de loop van volgend boekjaar geïncasseerd, geconsolideerd of hernieuwd worden.

² Inclusief de reserves betreffende de krachtens de wet van 16 maart 1865 gevestigde renten.

XIV - 6. — NATIONALE MAATSCHAPPIJ VOOR KREDIET AAN DE NIJVERHEID

Voornaamste balansposten per 31 december

(Miljarden franken)

Bron : Jaarverslagen van de N.M.K.N.

	1963	1964	1965	1966	1967	1968	1969	1970	1971
--	------	------	------	------	------	------	------	------	------

ACTIVA

Uitstaande kredieten :									
Investeringskredieten op lange en halflange termijn :									
1° door de Staat gewaarborgd	11,7	12,0	12,6	16,5	22,2	24,2	26,7	28,4	30,3
2° door banken en financiële instellingen gewaarborgd	8,0	9,9	11,1	13,6	14,6	18,0	23,4	29,2	33,4
3° waarvan het risico door de Instelling gedragen wordt	19,6	24,1	25,5	31,4	34,9	41,5	44,8	49,1	53,3
Herstelkredieten (oorlogs- en waterschade)	1,5	1,3	1,2	1,2	1,1	1,0	0,9	1,0	0,9
Warrantkredieten (steenkolenmijnen) door de Staat gewaarborgd	—	—	0,3	0,5	0,3	0,1	...	—	—
Handelskredieten	1,5	1,4	1,0	0,9	0,9	1,3	1,8	1,5	1,3
Exportkredieten betaalbaar op halflange en op lange termijn	1,3	1,5	1,5	1,5	2,1	2,1	2,7	3,8	3,1
Kredieten beheerd voor rekening van de Staat ¹	2,7	2,9	3,1	3,3	4,0	5,0	5,7	5,9	6,2
Diverse beleggingen op korte termijn	7,5	5,6	11,3	6,4	8,0	9,2	13,9	18,7	19,6

PASSIVA

Obligaties	39,4	40,9	45,6	49,7	57,4	65,6	75,6	87,1	98,5
Kasbons	8,4	8,8	9,3	9,0	9,1	12,1	15,3	19,2	18,7
Deposito's en diverse leningen (o.m. in vreemde valuta's)	1,0	3,4	5,9	8,0	8,8	9,3	11,7	13,0	12,9
Belgische Staat :									
Marshall-hulpfonds	1,4	1,4	1,3	1,3	1,3	1,3	1,2	1,2	1,2
Fonds voor het uitreden en het aanbouwen van zeeschepen	1,3	1,6	1,7	2,0	2,5	3,3	3,6	4,0	4,4

¹ Het betreft hulpverlening aan ondernemingen in moeilijkheden, kredieten hoofdzakelijk gefinancierd door het Marshall-hulpfonds en het Fonds voor het uitreden en het aanbouwen van zeeschepen, en, in de tweede plaats, door

het Fonds voor Hulpverlening aan de Steenkolennijverheid en het Fonds voor Hulpverlening aan de Belgische uit Afrika teruggekeerde ex-kolonisten.

XIV - 7. — ALGEMENE STAAT DER PRIVATE SPAARKASSEN

(Miljarden franken)

Activa

Bron : C.B.K.S.

Posten	1969 31 dec.	1970 31 dec.	1971 31 dec.	1972 31 dec.	1972 31 jan.	1973 31 jan.	1972 29 febr.	1973 28 febr.
I. Beschikbaar en realiseerbaar :								
1. Kas, N.B.B., Postrekeningen	0,5	0,5	0,5	2,0	0,5	2,0	0,5	1,9
2. Daggeldleningen	0,5	0,5	0,7	0,2	0,5	0,2	0,2	0,3
3. Tegoeden bij financiële instellingen	4,2	2,9	5,6	6,4	7,6	7,3	6,4	6,7
4. Schuldvorderingen op korte termijn	0,7	1,0	1,1	1,2	1,1	1,5	0,9	1,3
5. Discontoportefeuille handelspapier en facturen	1,8	1,6	1,9	1,3	1,5	1,5	1,4	1,3
6. Voorschotten, kredietopeningen en leningen zonder hypothecaire waarborg	6,6	7,5	8,2	9,3	8,2	9,4	8,2	9,6
7. Effectenportefeuille en participaties	41,3	49,2	63,8	82,8	65,4	83,6	68,3	85,1
a) Schatkistcertificaten en certificaten van het Rentenfonds met een looptijd van ten hoogste 1 jaar	(0,5)	(0,5)	(0,8)	(0,9)	(0,7)	(0,8)	(0,7)	(0,8)
b) Belgische Staatsfondsen en gelijkgestelde waarden :								
1. Directe en indirecte schuld van de Bel- gische Staat	(17,8)	(20,4)	(24,2)	(31,0)	(23,8)	(31,7)	(26,3)	(32,2)
2. Gewaarborgde schuld en andere gelijk- gestelde waarden	(20,2)	(24,1)	(32,4)	(40,9)	(34,1)	(41,1)	(34,0)	(42,2)
c) Obligaties van Belgische vennootschappen	(2,0)	(2,2)	(3,6)	(6,6)	(3,8)	(6,6)	(4,3)	(6,6)
d) Aandelen van Belgische vennootschappen	(0,6)	(0,9)	(1,2)	(1,4)	(1,3)	(1,4)	(1,3)	(1,3)
e) Andere effecten en participaties	(0,2)	(1,1)	(1,6)	(2,0)	(1,7)	(2,0)	(1,7)	(2,0)
8. Hypothecaire leningen en kredietopeningen ...	69,1	76,7	83,5	93,6	83,9	94,2	84,4	96,0
9. Aandeelhouders of leden-vennoten	0,6	0,8	1,1	1,4	1,1	1,4	1,1	1,4
10. Diverse debiteuren	1,1	1,4	1,5	1,6	1,5	1,5	1,4	1,3
vorderingen op hypothecaire ontleners ter incasso	(0,7)	(0,8)	(0,9)	(0,9)	(0,8)	(0,7)	(0,8)	(0,6)
vorderingen op niet-hypothecaire ontleners ter incasso	(...)	(0,1)	(0,1)	(0,1)	(...)	(0,1)	(...)	(0,1)
andere	(0,4)	(0,5)	(0,5)	(0,6)	(0,7)	(0,7)	(0,6)	(0,6)
11. Diversen	1,2	1,2	1,1	1,1	1,1	1,1	1,1	1,1
II. Vastliggend :								
1. Inrichtingskosten en immateriële vastgelegde middelen	0,1
2. Gebouwen en gronden	1,3	1,9	2,2	2,5	2,2	2,6	2,2	2,6
3. Materieel en meubilair	0,1	0,1	0,1	0,2	0,1	0,2	0,2	0,2
III. Overgangsrekeningen ¹	1,8	2,3	2,9	4,3	1,8	2,6	1,8	2,3
Totaal der activa ...	130,8	147,6	174,3	207,9	176,5	209,1	178,1	211,1

¹ Inclusief de resultatenrekeningen.

XIV - 7. — ALGEMENE STAAT DER PRIVATE SPAARKASSEN

(Miljarden franken)

Passiva

Bron : C.B.K.S.

Posten	1969 31 dec.	1970 31 dec.	1971 31 dec.	1972 31 dec.	1972 31 jan.	1973 31 jan.	1972 29 febr.	1973 28 febr.
I. Spaarfondsen :								
Deposito's op minder dan 2 jaar	65,6	72,8	89,1	113,2	91,0	114,9	92,2	116,4
Deposito's op 2 jaar en meer	20,7	22,7	25,2	27,9	25,6	28,1	25,9	28,3
Effecten aan toonder	29,4	35,7	41,8	46,0	42,5	46,7	42,8	47,3
	115,7	131,2	156,1	187,1	159,1	189,7	160,9	192,0
II. Technische reserves	0,9	0,9	1,0	1,0	0,9	1,0	1,0	1,0
III. Reconstitutiefondsen	1,9	2,0	2,0	2,1	2,0	2,1	2,0	2,1
IV. Andere opvraagbare passiva :								
1. Schuldeisers gedekt door zakelijke zekerheden	0,2	0,3	0,3	0,3	0,2	0,2
2. Leningen :								
daggelden
van financiële instellingen	0,1	0,1	0,2	0,1	0,2	0,1
andere leningen	0,1
3. Mobilisering van kredieten bedoeld in rubr. I.8 van het actief	0,6	0,5	0,4	0,4	0,4	0,4	0,4	0,4
4. Andere verbintenissen op korte termijn	0,3	0,4	0,4	0,5	0,4	0,4	0,2	0,2
5. Diverse crediteuren	0,9	1,0	0,9	1,1	1,1	1,2	0,7	0,7
6. Voorzieningen voor lasten	0,2	0,2	0,3	0,5	0,3	0,5	0,3	0,5
7. Diversen	1,2	1,2	1,1	1,2	1,2	1,1	1,2	1,1
	3,5	3,6	3,5	4,1	3,8	3,9	3,0	3,0
V. Eigen middelen :								
1. Kapitaal	3,1	3,5	4,1	5,0	4,1	5,0	4,1	5,0
2. Wettelijke reserve	0,3	0,3	0,3	0,4	0,3	0,4	0,3	0,4
3. Andere reserves	3,1	3,5	4,1	4,4	4,1	4,4	4,1	4,4
	6,5	7,3	8,5	9,8	8,5	9,8	8,5	9,8
VI. Voorzieningen voor waardevermindering	0,3	0,2	0,2	0,3	0,2	0,2	0,2	0,2
VII. Overgangsrekeningen ¹	2,0	2,4	3,0	3,5	2,0	2,4	2,5	3,0
Totaal der passiva ...	130,8	147,6	174,3	207,9	176,5	209,1	178,1	211,1

¹ Inclusief de resultatenrekeningen.

XIV - 8. — GEMEENTEKREDIET VAN BELGIE

(Miljarden franken)

Bron : Gemeentekrediet van België.

Periodes	Financiering van de investeringsuitgaven van de gewestelijke en plaatselijke overheid en van de instellingen van de provinciale en gemeentelijke sectoren											Verrichtingen in rekening-courant van de gewestelijke en plaatselijke overheid en van de instellingen van de provinciale en gemeentelijke sectoren (gewone uitgaven)		
	Rekeningen « Toelagen en leningsgelden »					Saldo beschikbaar aan het einde van de periode	Schuld op korte, halflange en lange termijn tegenover het Gemeentekrediet van België	Kredietverplichtingen van het Gemeentekrediet van België	Gemiddelde van de gezamenlijke dagelijkse saldi		Totaal van de over het debet van die rekeningen uitgevoerde betalingen			
	Saldo beschikbaar bij de aanvang van de periode	Stortingen		Opvragingen					Credit	Debet				
		Leningen ter beschikking gesteld van de kredietnemers	Kapitaal-toelagen gestort door de Staat en de provincies en andere ontvangsten	Totaal	Voor de terugbetaling van leningen							Voor betaling van buitengewone uitgaven	Totaal	
(1)	Leningen waarvan de lasten door de kredietnemers gedragen worden	Leningen waarvan de lasten door de Staat aan de kredietnemers worden terugbetaald	(4)	(2) + (3) + (4) = (5)	(6)	(7)	(6) + (7) = (8)	(1) + (5) - (8) = (9)	(10)	(11)	(12)	(13)	(14)	
1965	4,3	6,9	1,9	1,6	10,4	0,3	10,5	10,8	3,9	72,6	4,4	1,6	4,3	35,5
1966	3,9	8,0	1,9	1,7	11,6	0,3	10,8	11,1	4,4	78,8	5,4	1,8	4,9	42,6
1967	4,4	10,1	2,4	2,0	14,5	0,3	12,8	13,1	5,8	87,1	8,9	2,4	4,5	54,0
1968	5,8	13,1	2,7	3,0	18,8	0,4	16,6	17,0	7,6	98,4	10,2	3,5	4,0	63,5
1969	7,6	15,9	3,0	5,0	23,9	0,8	21,9	22,7	8,8	111,7	10,0	4,0	5,5	80,8
1970	8,7	19,8	3,0	4,0	26,8	0,5	25,1	25,6	9,9	127,2	10,3	4,7	6,5	99,7
1971	10,0	18,9	3,3	5,7	27,9	0,8	26,8	27,6	10,3	140,2	15,3	5,1	7,3	108,5
1972	10,3	22,1	3,5	6,2	31,8	0,7	30,3	31,0	11,1	157,3	15,2	5,9	8,7	106,8
1971 1 ^o kwartaal	10,0	4,3	0,9	1,2	6,4	0,1	6,9	7,0	9,4	128,7	10,9	5,8	6,2	35,0
2 ^o kwartaal	9,4	4,4	0,5	1,2	6,1	0,1	5,4	5,5	10,0	133,4	14,0	5,2	7,2	21,7
3 ^o kwartaal	10,0	4,9	0,9	1,4	7,2	0,2	6,4	6,6	10,6	137,3	13,9	4,2	8,3	27,7
4 ^o kwartaal	10,6	5,3	1,0	1,9	8,2	0,4	8,1	8,5	10,3	140,2	15,3	5,1	7,6	24,1
1972 1 ^o kwartaal	10,3	6,0	0,9	1,5	8,4	0,1	8,0	8,1	10,6	144,6	13,2	5,1	8,1	32,8
2 ^o kwartaal	10,6	4,8	0,6	1,6	7,0	0,2	6,7	6,9	10,7	148,5	15,0	5,7	8,1	23,3
3 ^o kwartaal	10,7	5,6	1,0	1,3	7,9	0,1	7,0	7,1	11,5	152,7	15,8	5,8	9,5	25,3
4 ^o kwartaal	11,5	5,7	1,0	1,8	8,5	0,3	8,6	8,9	11,1	157,3	15,2	7,1	8,9	25,4
1973 1 ^o kwartaal	11,1	5,7	1,1	1,8	8,6	0,2	8,3	8,5	11,2	161,3	18,2	6,8	9,7	36,1
1972 April	10,6	1,1	0,2	0,5	1,8	...	1,7	1,7	10,7	144,5	14,8	5,1	7,8	9,0
Mei	10,7	1,9	0,2	0,4	2,5	0,1	2,3	2,4	10,8	146,6	15,2	4,7	8,6	6,6
Juni	10,8	1,8	0,2	0,7	2,7	0,1	2,7	2,8	10,7	148,5	15,0	7,2	7,9	7,7
Juli	10,7	1,9	0,5	0,4	2,8	...	2,6	2,6	10,9	149,2	15,6	5,2	9,7	12,7
Augustus	10,9	1,6	0,2	0,5	2,3	...	2,2	2,2	11,0	150,8	16,5	6,8	9,2	7,5
September	11,0	2,1	0,3	0,4	2,8	0,1	2,2	2,3	11,5	152,7	15,8	5,5	9,6	5,1
Oktober	11,5	2,4	0,4	0,6	3,4	0,1	3,2	3,3	11,6	153,6	14,4	5,4	10,0	10,0
November	11,6	1,9	0,3	0,4	2,6	0,1	2,6	2,7	11,5	155,7	15,2	7,9	8,6	6,5
December	11,5	1,4	0,3	0,8	2,5	0,1	2,8	2,9	11,1	157,3	15,2	8,1	8,2	8,9
1973 Januari	11,1	1,9	0,4	0,9	3,2	0,1	2,6	2,7	11,6	157,0	15,9	6,3	9,8	16,0
Februari	11,6	2,0	0,3	0,3	2,6	...	2,4	2,4	11,8	159,1	16,2	7,8	9,3	10,7
Maart	11,8	1,8	0,4	0,6	2,8	0,1	3,3	3,4	11,2	161,3	18,2	6,2	10,0	9,4
April	11,2	2,0	0,3	0,4	2,7	0,1	2,2	2,3	11,6	162,8	19,8	4,9	10,9	9,5

XIV - 9. — LEVENSYERZEKERINGSMAATSCHAPPIJEN

Voornaamste balansposten
(Miljarden franken)

Belgische maatschappijen

Bron : Ministerie van Economische Zaken, Dienst van de Verzekeringen.

	1963	1964	1965	1966	1967	1968	1969	1970	1971
ACTIVA									
Onroerende goederen	3,5	3,7	4,2	5,1	6,2	7,2	8,3	9,3	12,1
Hypothecaire leningen	12,1	14,2	15,4	16,7	18,2	19,2	21,1	22,6	25,0
Voorschotten op polissen	1,4	1,5	1,6	1,9	2,1	2,2	2,5	2,7	3,0
Effecten :									
Belgische overheidsfondsen	5,9	6,2	6,6	7,4	7,7	8,4	8,2	} 21,6	} 23,3
Effecten van de parastatale kredietinstellingen	5,0	5,1	6,0	6,3	6,9	8,1	8,2		
Effecten van de overige parastatale instellingen	1,6	1,9	1,9	2,2	2,6	2,5	2,5		
Effecten van de provincies en gemeenten	1,9	1,8	1,5	1,6	1,9	2,3	1,9		
Buitenlandse effecten	2,0	2,0	2,1	2,3	2,2	3,0	3,3	3,5	3,5
Obligaties van Belg. vennootschappen ..	9,0	9,2	10,8	11,4	11,9	12,0	13,1	14,0	14,5
Aandelen van Belg. vennootschappen ...	2,9	3,0	3,2	3,3	3,5	4,0	4,2	5,0	4,9
Totaal voor de effecten ...	28,3	29,2	32,1	34,5	36,7	40,3	41,4	44,1	46,2

PASSIVA

Verstrekte borgtochten	0,4	0,4	0,4	0,5	0,5	0,6	0,6	0,6	0,8
Wiskundige reserves ¹	45,3	49,1	54,1	59,2	64,1	69,2	74,2	80,1	87,1

Buitenlandse maatschappijen

	1963	1964	1965	1966	1967	1968	1969	1970	1971
ACTIVA									
Onroerende goederen	1,7	2,0	2,4	2,5	2,6	2,7	2,9	3,1	3,3
Hypothecaire leningen	3,6	4,2	4,4	4,8	5,2	5,6	6,2	6,6	6,9
Voorschotten op polissen	0,5	0,6	0,6	0,6	0,6	0,6	0,7	0,7	0,7
Effecten :									
Belgische overheidsfondsen	3,7	3,8	3,9	4,3	4,7	5,0	5,0	} 8,4	} 8,9
Effecten van de parastatale kredietinstellingen	0,8	0,9	1,1	1,1	1,4	1,5	1,5		
Effecten van de overige parastatale instellingen	1,1	1,0	0,9	1,0	1,0	1,0	1,1		
Effecten van de provincies en gemeenten	0,5	0,5	0,4	0,4	0,4	0,5	0,4		
Buitenlandse effecten	0,5	0,4	0,4	0,4	0,6	0,7	0,8	0,8	1,0
Obligaties van Belg. vennootschappen ..	0,6	0,6	0,7	0,8	0,9	0,9	1,2	1,6	2,0
Aandelen van Belg. vennootschappen ...	0,7	0,8	0,8	0,7	0,7	0,8	0,9	1,0	1,1
Totaal voor de effecten ...	7,9	8,0	8,2	8,7	9,7	10,4	10,9	11,8	13,0

PASSIVA

Verstrekte borgtochten	0,1	0,1	0,1	0,2	0,2	0,2	0,2	0,2	0,2
Wiskundige reserves ¹	13,6	14,7	15,4	16,5	17,7	19,1	20,4	21,7	23,2

¹ Deze reserves omvatten eveneens de schadereserves, de technische participatiereserves en de waarborgreserves.

Bibliografische referenties : Belgisch Staatsblad : a) Verslag van het Rentenfonds over de verrichtingen van het jaar; b) Ministerie van Verkeerswezen : Postchecks. — Verslagen over de verrichtingen en de toestand van de ASLK

van België. — Statistisch Jaarboek voor België. — Statistisch Tijdschrift van het N.I.S. — Jaarverslagen van de N.M.K.N., het C.B.K.S. en het Gemeentekrediet van België.

XV. — VOORNAAMSTE VORMEN VAN DE BESPARINGEN VAN PARTICULIEREN EN ONDERNEMINGEN BESCHIKBAAR IN DE BELGISCHE VOLKSHUISHOUDING

(Miljarden franken)

Bron : ASLK.

Spaaryormen	1964	1965	1966	1967	1968	1969	1970
I. Particulieren :							
A. <i>Oppotting</i> ¹ :	p.m.	p.m.	p.m.	p.m.	p.m.	p.m.	p.m.
B. <i>Depositosparen</i> ² :							
Spaarkassen	9,6	17,3	16,1	21,4	21,7	17,7	17,9
Banken	6,7	15,1	13,1	19,7	19,9	26,5	20,6
Parastatale kredietinstellingen	2,7	3,7	2,6	1,0	2,1	3,0	2,0
Onderlinge maatschappijen	0,2	0,3	0,2	0,2	0,2	0,2	0,1
Totaal ...	19,2	36,4	32,0	42,3	43,9	47,4	40,6
Dubbele getelde posten ³ ...	- 1,5	- 10,2	- 7,4	- 8,0	- 9,2	- 23,9	- 10,3
Netto-totaal ...	17,7	26,2	24,6	34,3	34,7	23,5	30,3
C. <i>Sparen door fondsvorming</i> ^{2 4} :							
Pensioenfondsen	1,3	1,3	1,6	1,3	1,7	2,1	1,9
Instellingen voor arbeidsongevallenverzekering	1,4	1,4	1,4	1,5	1,3	1,4	1,7
Kassen voor vakantiegelden	1,0	0,6	0,7	0,5	0,7	0,6	0,8
Levensverzekeringsmaatschappijen	6,3	5,4	6,8	6,5	7,1	7,4	7,8
Instellingen voor verzekering tegen wettelijke aansprakelijkheid, kapitalisatie, bouwsparen en diverse verzekeringen	0,8	2,0	1,7	1,9	2,4	3,0	3,0
Totaal ...	10,8	10,7	12,2	11,7	13,2	14,5	15,2
D. <i>Hypotheek- en bouwsparen</i> :							
Aflossing van hypotheekschulden door particulieren	12,8	14,3	14,7	16,0	14,9	15,4	16,0
Woningbouw (netto-investeringen van de particulieren)	11,2	18,4	10,5	11,8	15,3	19,0	10,2
Totaal ...	24,0	32,7	25,2	27,9	30,2	34,4	26,2
E. <i>Kapitaaluitgiften</i> :							
Nieuwe beleggingen van het publiek	21,8	19,6	26,6	35,8	44,6	49,5	47,1
F. <i>Diverse vorderingen en schulden van de particulieren</i> :	- 1,8	- 2,0	- 1,3	- 2,0	- 5,0	- 4,4	- 0,1
Totale netto-besparingen ...	72,5	87,2	87,3	107,6	117,7	117,5	118,7
Afschrijvingen op woningen ...	10,6	11,8	12,6	13,8	14,8	16,0	18,6
Totale bruto-besparingen ...	83,1	99,0	99,9	121,4	132,5	133,5	137,3
II. Ondernemingen : ⁵							
A. <i>Particuliere ondernemingen</i> :							
Netto-besparingen	16,1	15,3	11,6	13,0			
Afschrijvingen	47,1	47,7	52,4	60,6			
Bruto-besparingen ...	63,2	63,0	64,0	73,6			
B. <i>Autonome openbare instellingen</i> :							
Netto-besparingen	1,7	0,5	1,8	1,8			
Afschrijvingen	3,3	3,8	4,7	4,5			
Bruto-besparingen ...	5,0	4,3	6,5	6,3			
Algemeen totaal particulieren en ondernemingen ...							
Netto-besparingen ...	90,3	103,2	97,9	122,3			
Bruto-besparingen ...	151,3	166,5	167,6	201,2			

¹ De bedragen werden niet vermeld omdat, in het huidige stadium van het onderzoekingswerk, de absolute bedragen nog niet met voldoende zekerheid kunnen worden berekend voor de sector van de particulieren afzonderlijk.
² Aanwas gedurende het jaar.

³ Toeneming of vermindering van het tegoed van diverse instellingen en ondernemingen waarvan de eigen of opvraagbare reserves in een van de andere rubrieken van de tabel opgetekend zijn als een besparing van de overheid herkomstig uit het buitenland.

⁴ Exclusief de toenemingen van de reserves van de sector van de Sociale verzekering, beschouwd als een besparing van de overheid.

⁵ De cijfers zijn niet beschikbaar voor de jaren 1968 en volgende.

XVI. — UITGIFTEN EN SCHULDEN VAN DE OVERHEIDSSECTOR

1. — UITGIFTEN IN BELGISCHE FRANKEN VOOR MEER DAN EEN JAAR ¹

(Miljarden franken)

Emittenten		Door elke belegger verkrijgbare effecten ²					Niet door elke belegger verkrijgbare effecten ⁴			Totale netto-uitgiffen voor meer dan een jaar ¹
		Uitgiffen per grote tranches			Doorlopende netto-uitgiffen	Totale netto-uitgiffen	Bruto-uitgiffen	Aflossingen	Netto-uitgiffen	
		Bruto-uitgiffen	Aflossingen ³	Netto-uitgiffen						
(1)	(2)	(3) = (1) - (2)	(4)	(5) = (3) + (4)	(6)	(7)	(8) = (6) - (7)	(9) = (5) + (8)		
1. Staat (directe schuld alleen)	1964	30,1	22,2	7,9	—	7,9	2,0	2,0	...	7,9
	1965	29,8	13,3	16,5	—	16,5	3,0	2,3	0,7	17,2
	1966	31,3	19,4	11,9	—	11,9	1,3	0,2	1,1	13,0
	1967	37,8	26,3	11,5	—	11,5	3,0	2,3	0,7	12,2
	1968	40,9	22,9	18,0	—	18,0	1,6	1,0	0,6	18,6
	1969	56,6	43,6	13,0	—	13,0	8,3	3,8	4,5	17,5
	1970	56,0	43,8	12,2	—	12,2	3,8	5,5	— 1,7	10,5
	1971	114,5	47,4	67,1	—	67,1	5,9	5,2	0,7	67,8
2. Zelfstandige fondsen en instellingen voor sociale verzekering	1964	5,4	1,1	4,3	—	4,3	7,0 ⁵	3,5 ⁵	3,5	7,8
	1965	5,5	4,8	0,7	—	0,7	3,8	1,7	2,1	2,8
	1966	0,4	2,1	— 1,7	—	— 1,7	4,0	1,9	2,1	0,4
	1967	12,3	2,6	9,7	—	9,7	4,7	2,2	2,5	12,2
	1968	8,3	1,3	7,0	—	7,0	5,5	3,3 ⁶	2,2	9,2
	1969	9,5	4,3	5,2	—	5,2	8,7	3,3	5,4	10,6
	1970	10,3	2,3	8,0	—	8,0	7,9	3,7	4,2	12,2
	1971	...	4,4	— 4,4	—	— 4,4	9,3	4,4	4,9	0,5
3. Openbare financiële instellingen (ASLK inbegrepen)	1964	...	0,3	— 0,3	1,3	1,0	3,3	1,3	2,0	3,0
	1965	2,5	0,1	2,4	4,7	7,1	3,7	1,5	2,2	9,3
	1966	1,1	0,4	0,7	4,0	4,7	4,9	2,0	2,9	7,6
	1967	2,9	0,2	2,7	6,8	9,5	5,5	2,5	3,0	12,5
	1968	0,5	0,4	0,1	12,7	12,8	6,3	2,4	3,9	16,7
	1969	2,0	1,3	0,7	8,1	8,8	3,8	1,7	2,1	10,9
	1970	5,5	2,6	2,9	15,2	18,1	6,5	3,0	3,5	21,6
	1971	5,0	5,2	— 0,2	20,7	20,5	9,8	2,0	7,8	28,3
4. Lagere overheid, Intercom. van de bouw van autowegen en Gemeentekrediet van België	1964	1,5	0,8	0,7	4,4	5,1	5,1
	1965	6,4	1,6	4,8	4,1	8,9	0,1	...	0,1	9,0
	1966	9,1	3,2	5,9	5,8	11,7	0,4	0,2	0,2	11,9
	1967	5,3	2,2	3,1	9,0	12,1	0,8	0,1	0,7	12,8
	1968	9,0	2,3	6,7	9,2	15,9	0,3	0,7	— 0,4	15,5
	1969	9,2	2,7	6,5	9,8	16,3	16,3
	1970	11,0	2,4	8,6	11,0	19,6	...	0,1	— 0,1	19,5
	1971	17,0	3,0	14,0	12,8	26,8	3,5	0,1	3,4	30,2
5. Parastatale bedrijven	1964	1,4	1,9	— 0,5	—	— 0,5	0,9	0,5	0,4	— 0,1
	1965	2,0	2,7	— 0,7	—	— 0,7	2,2	0,8	1,4	0,7
	1966	4,5	3,3	1,2	—	1,2	2,8	0,8	2,0	3,2
	1967	6,8	4,2	2,6	—	2,6	1,8	1,4	0,4	3,0
	1968	7,3	2,6	4,7	—	4,7	1,9	1,6	0,3	5,0
	1969	6,0	4,6	1,4	—	1,4	2,4	1,0	1,4	2,8
	1970	8,5	5,0	3,5	—	3,5	4,2	0,9	3,3	6,8
	1971	10,5	5,7	4,8	—	4,8	4,3	1,1	3,2	8,0
Totaal 1 tot 5 : totaal der uitgiffen in Belgische franken van de Belgische overheidssector	1964	38,4	26,3	12,1	5,7	17,8	13,2	7,3	5,9	23,7
	1965	46,2	22,5	23,7	8,8	32,5	12,8	6,3	6,5	39,0
	1966	46,4	28,4	18,0	9,8	27,8	13,4	5,1	8,3	36,1
	1967	65,1	35,5	29,6	15,8	45,4	15,8	8,5	7,3	52,7
	1968	66,0	29,5	36,5	21,9	58,4	15,6	9,0	6,6	65,0
	1969	83,3	56,5	26,8	17,9	44,7	23,2	9,8	13,4	58,1
	1970	91,3	56,1	35,2	26,2	61,4	22,4	13,2	9,2	70,6
	1971	147,0	65,7	81,3	33,5	114,8	32,8	12,8	20,0	134,8

¹ De uitgiffen per grote tranches waarvan de inschrijvingsperiode over het einde van het ene jaar en het begin van het andere gespreid is worden over de twee betrokken jaren verdeeld volgens de bedragen waarvoor in de loop van ieder jaar werkelijk ingeschreven werd.

Tot 1965 zijn de doorlopende uitgiffen van kasbons voor ten hoogste een jaar van de openbare financiële instellingen en het Gemeentekrediet van België begrepen in de bedragen van de doorlopende netto-uitgiffen omdat ze van de uitgiffen op langere looptijd niet konden afgescheiden worden. Van 1966 af, omvatten de cijfers van kolom (4) nog slechts de netto-uitgiffen voor meer dan een jaar; het bedrag der netto-uitgiffen voor ten hoogste een jaar voor de jaren 1966, 1967, 1968, 1969, 1970 en 1971 (« Openbare financiële instellingen » : nihil, — 0,3 miljard, 2,2 miljard, — 2,8 miljard, 8,9 miljard en 8,7 miljard; « Lagere overheid en Gemeentekrediet » : 0,6 miljard, 1,6 miljard, 1,2 miljard, 2,4 miljard, 5,9 miljard en 4,9 miljard) komt dus in deze tabel niet meer voor.

Pro memoria : Netto-evolutie van de schuld van hoogstens een jaar in BF van de Staat : in 1964 : 2,5; in 1965 : 7,4; in 1966 : 4,5; in 1967 : — 5,6; in 1968 : 16,9; in 1969 : — 0,4; in 1970 : 15,2 miljard; in 1971 : — 11,4 miljard.

² Als door elke belegger verkrijgbare effecten worden beschouwd : de effecten die het voorwerp uitmaken van een openbare uitgifte, die welke

ter beurze genoteerd worden of waarvan de opnemings in de koerslijst is voorzien en die welke gewoonlijk het voorwerp van verhandelingen buiten de beurs uitmaken, alsook de obligaties en kasbons welke doorlopend uitgegeven worden door het Gemeentekrediet van België, de N.M.K.N., het N.I.L.K., het C.B.H.K., de N.K.B.K., evenals de spaartons uitgegeven door de ASLK.

³ De door de Amortisatiekas der Staatsschuld op de Beurs ingekochte effecten worden in kolom (2) « Aflossingen » opgenomen, niet op het tijdstip van deze inkopen, doch op het ogenblik waarop zij worden vernietigd.

⁴ In beginsel per grote tranches, doch met inbegrip van de doorlopende uitgiffen van de parastatale instellingen voor de huisvesting.

⁵ De cijfers begrepen in de rekening van het Dotatiefonds omvatten onder de rubriek « Bruto-uitgiffen » voor 2,8 miljard geconsolideerde schuld (interessen en delgingen, die op de vervaldag niet werden uitgekeerd).

⁶ Exclusief 3,8 miljard effecten van de Rijksdienst voor pensioenen der zelfstandigen die geannuleerd werden nadat de ASLK het beheer van de « Pensioenen der zelfstandigen » had overgedragen aan de Rijksdienst voor de sociale verzekeringen der zelfstandigen.

**XVI - 2. — VOORNAAMSTE UITGIFTEN VOOR MEER DAN EEN JAAR
VAN DE OVERHEIDSSECTOR ¹**

Leningen in Belgische franken

Openingsdatum van de intekening		Emittenten	Nominale rentevoet	Emissie-koers pct.	Looptijd	Uitgegeven bedrag ² (miljoenen franken)	Gemiddeld rendement bij de uitgifte ^{3 4}	Rendement voor de houder ⁴	
Maand	Dag							op de tussenvallende vervaldag	op de eindvervaldag
1970	Januari	7	N.K.B.K. 1970-78	8,25	99,00	8 jaar	500	—	8,43
	Januari	14	Belgische Staat 1970-80	8,25	99,50	10 jaar	5.250	8,42	8,46
	Januari	14	Belgische Staat 1970-75-81	8,00 — 8,25 ⁵	99,50	5 j. 3 m. of 11 j. 3 m.	9.800	8,37	8,50
	Maart	2	Interc. Autow. E3 1970-78	8,25	99,50	8 jaar	5.000	8,50	8,52
	Maart	2	Interc. Autosnelw. E5 1970-78	8,25	99,50	8 jaar	3.000	8,50	8,52
	April	13	Belgische Staat 1970-76	8,00	99,25	6 jaar	6.950	8,18	8,16
	April	13	Belgische Staat 1970-80 2 ^e r.	8,25	99,50	9 jaar 9 maanden	8.250	8,44	8,48
	Mei	19	N.M.B.S. 1970-76-82	8,00 — 8,25 ⁵	99,00	6 of 12 jaar	3.500	8,46	8,29
	Juni	18	Wegenfonds 1970-76-83	8,00 — 8,25 ⁵	99,00	6 of 13 jaar	10.250	8,37	8,22
	September	14	Belgische Staat 1970-83	8,50	99,00	13 jaar	10.160	8,69	8,72
	September	14	Belgische Staat 1970-76-82	8,25 — 8,50 ⁵	99,00	6 of 12 jaar	15.540	8,55	8,47
	Oktober	5	N.K.B.K. 1970-76	8,25	99,00	6 jaar	500	—	8,47
	Oktober	12	N.M.K.N. 1970-77-83	8,25 — 8,50 ⁵	99,00	7 of 13 jaar	2.000	8,57	8,45
	Oktober	26	N.M.H. 1970-80	8,50	99,00	10 jaar	2.500	8,68	8,65
	November	16	R.T.T. 1970-84	8,50	99,00	14 jaar	5.000	8,68	8,70
	December	7	Stad Luik 1970-78-84	8,25 — 8,50 ⁵	98,60	8 of 14 jaar	1.000	8,54	8,50
	December	7	Stad Antwerpen 1970-78-84	8,25 — 8,50 ⁵	98,60	8 of 14 jaar	2.000	8,54	8,50
							91.200		
1971	Januari	14	Belgische Staat 1971-84	8,50	100,00	13 jaar	13.500	8,50	8,50
	Januari	14	Belgische Staat 1971-77-83	8,25 — 8,50 ⁵	100,00	6 of 12 jaar	19.500	8,31	8,25
	Februari	17	N.M.K.N. 1971-79	8,00	100,00	8 jaar	5.000	8,00	8,00
	Februari	22	Stad Gent 1971-81	8,00	99,50	10 jaar	1.000	8,09	8,07
	Maart	8	Interc. Autow. E3 1971-83	7,75	99,50	12 jaar	6.000	7,82	7,82
	Maart	29	N.M.B.S. 1971-85	7,75	99,50	14 jaar	3.500	7,83	7,81
	Mei	10	Belgische Staat 1971-78-86	7,50 — 7,75 ⁵	99,50	7 of 15 jaar	21.500	7,64	7,59
	Mei	10	Belgische Staat 1971-86	7,75	99,75	15 jaar	13.000	7,79	7,78
	Juni	21	Interc. Autosnelw. E5 1971-83	7,75	99,50	12 jaar	6.000	7,82	7,82
	Juli	26	Stad Antwerpen 1971-82	7,75	99,50	11 jaar	2.500	7,83	7,82
	September	6	Stad Luik 1971-82	7,75	99,50	11 jaar	1.500	7,83	7,82
	Oktober	4	Belgische Staat 1971-87	7,50	100,00	15 jaar 6 maanden	21.300	7,51	7,51
	Oktober	4	Belgische Staat 1971-80-87	7,25 — 7,50 ⁵	100,00	8 j. 6 m. of 15 j. 6 m.	25.700	7,30	7,26
	December	6	R.T.T. 1971-83	7,25	100,00	12 jaar	7.000	7,25	7,25
							147.000		
1972	Januari	10	Interc. Autow. E3 1972-84	7,25	100,00	12 jaar	7.000	7,25	7,25
	Februari	7	Belgische Staat 1972-87	7,25	100,00	15 jaar	15.800	7,25	7,25
	Februari	7	Belgische Staat 1972-79-87	7,00 — 7,25 ⁵	99,50	7 of 15 jaar	25.200	7,14	7,09
	Maart	6	Stad Luik 1972-82	7,00	99,00	10 jaar	1.500	7,17	7,14
	Maart	6	Stad Antwerpen 1972-82	7,00	99,00	10 jaar	3.000	7,17	7,14
	April	10	Stad Brussel 1972-84	6,75	99,00	12 jaar	1.000	6,90	6,88
	April	10	N.M.B.S. 1972-84	6,75	99,00	12 jaar	3.500	6,90	6,88
	Mei	2	Belgische Staat 1972-87	6,75	99,75	15 jaar	7.040	6,79	6,78
	Mei	2	Belgische Staat 1972-79-87	6,50 — 6,75 ⁵	99,75	7 of 15 jaar	12.000	6,60	6,55
	Juni	21	Interc. Autosnelw. E5 1972-82	6,75	99,00	10 jaar	5.000	6,90	6,89
	September	11	Belgische Staat 1972-87	6,75	99,75	14 jaar 6 maanden	16.050	6,80	6,78
	September	11	Belgische Staat 1972-79-87	6,50 — 6,75 ⁵	99,75	6 j. 6 m. of 14 j. 6 m.	23.950	6,62	6,56
	Oktober	12	R.T.T. 1972-87	6,75	99,75	15 jaar	8.000	6,79	6,78
	November	13	Wegenfonds 1972-85	6,75	98,25	12 jaar 2 maanden	12.200	7,01	6,96
							141.240		
1973	Januari	15	Belgische Staat 1973-87	7,25	99,50	14 jaar 14 dagen	11.000	7,33	7,31
	Januari	15	Belgische Staat 1973-81-87	7,00 — 7,25 ⁵	99,50	8 j. 14 d. of 14 j. 14 d.	19.000	7,12	7,08
	Februari	12	Interc. Autow. E3 1973-84	7,25	98,50	10 jaar en 321 dagen	7.000	7,50	7,46
	Maart	12	N.M.B.S. 1973-83	7,25	98,50	10 jaar	3.000	7,52	7,47
	Maart	12	Interc. Autor. des Ardennes E9/E40 1973-83	7,25	98,50	10 jaar	4.000	7,50	7,47
	April	13	Belgische Staat 1973-85	7,25	98,50	12 jaar	20.300	7,50	7,44
	April	13	Belgische Staat 1973-80-85	7,00 — 7,25 ⁵	98,75	7 of 12 jaar	14.700	7,26	7,23
	Mei	21	Interc. Autow. E5 1973-85	7,25	98,50	12 jaar	5.000	7,47	7,44
	Mei	21	Interc. Autow. Ring van Brussel B1 1973-85	7,25	98,50	12 jaar	4.000	7,47	7,44

¹ Leningen waarvan een besluit in het Belgisch Staatsblad verschenen is, excl. de doorlopende uitgiffen.

² De jaarlijkse totalen kunnen verschillen van de cijfers in kolom (1) van de vorige tabel (bruto-uitgiffen per grote tranches) omdat zij het nominaal bedrag van de uitgiffen bevatten zelfs als slechts een deel van de lening effectief was geplaatst en omdat daarin niet begrepen zijn de obligaties uitgegeven door de Z.K.O.S. en de Nationale stichting voor de financiering van het wetenschappelijk onderzoek.

³ Het gemiddelde rendement is het percentage dat, toegepast bij de berekening van de actuele waarde van de gezamenlijke, nog te ontvangen termijnen

(aflossingen, rente, gebeurlijke loten en premies) van de annuïteit, een actuele waarde geeft die gelijk is aan de koopprijs van het uitstaande kapitaal, berekend volgens de uitgiftekoers.

⁴ Rendementen berekend op basis van de rentetarieven vóór fiscale afhoudingen aan de bron.

⁵ Interesten : de eerste rentevoet wordt toegepast tot op de tussenvallende vervaldag, de tweede rentevoet vanaf deze vervaldag.

XVI - 3. — RIJKSSCHULD

XVI - 3a. — Officiële staat

(Miljarden franken)

Bron : Ministerie van Financiën.

Einde periode	Directe schuld								Indirecte schuld	Totale schuld (excl. de van de Republiek Zaïre overgenomen schuld) ²	Van de Republiek Zaïre overgenomen schuld ³	Totale schuld (incl. de van de Republiek Zaïre overgenomen schuld) ²	
	in Belgische franken				in vreemde valuta's								
	gevestigde ¹	op halflange termijn	op korte termijn	Vrije tegoeden van de particulieren in postrekening	Totaal	gevestigde ²	halflange en korte termijn	Totaal ²					
(1)	(2)	(3)	(4)	(5) = (1) tot (4)	(6)	(7)	(8) = (6) + (7)	(9) = (5) + (8)	(10)	(11) = (9) + (10)	(12)	(13) = (11) + (12)	
1965	293,6	6,8	58,6	46,3	405,3	15,6	29,8	45,4	450,7	33,9	484,6	4,4	489,0
1966	305,6	7,8	59,9	49,4	422,7	14,3	35,5	49,8	472,5	31,0	503,5	3,9	507,4
1967	317,1	8,5	57,8	45,9	429,3	12,9	42,5	55,4	484,7	40,7	525,4	3,5	528,9
1968	335,0	9,1	66,2	54,5	464,8	11,5	43,4	54,9	519,7	47,6	567,3	3,0	570,3
1969	347,7	13,9	67,3	52,9	481,8	11,2	49,9	61,1	542,9	52,9	595,8	2,6	598,4
1970	359,6	12,5	78,1	57,3	507,5	9,9	40,4	50,3	557,8	61,7	619,5	2,2	621,7
1971 Maart	377,0	14,0	86,8	50,3	528,1	9,7	31,3	41,0	569,1	59,7	628,8	2,1	630,9
1971 Juni	394,3	13,7	92,0	53,0	553,0	9,3	21,6	30,9	583,9	58,3	642,2	2,0	644,2
1971 September	391,6	13,9	96,3	49,5	551,3	8,9	17,1	26,0	577,3	57,7	635,0	1,9	636,9
1971 December	426,7	13,3	66,8	57,2	564,0	8,2	14,0	22,2	586,2	56,7	642,9	1,8	644,7
1972 Maart	457,2	14,1	79,7	55,4	606,4	7,5	6,9	14,4	620,8	56,2	677,0	1,6	678,6
1972 April	454,2	15,1	83,7	62,7	615,7	7,3	6,6	13,9	629,6	56,5	686,1	1,6	687,7
1972 Mei	472,5	15,1	84,5	57,7	629,8	7,2	5,7	12,9	642,7	55,4	698,1	1,6	699,7
1972 Juni	470,9	17,2	88,5	60,6	637,2	7,0	4,9	11,9	649,1	54,5	703,6	1,6	705,2
1972 Juli	469,9	16,9	71,7	60,6	619,1	6,9	4,8	11,7	630,8	54,8	685,6	1,6	687,2
1972 Augustus	469,7	17,6	77,6	57,2	622,1	6,9	4,4	11,3	633,4	54,8	688,2	1,5	689,7
1972 September	504,5	18,2	59,9	58,5	641,1	6,7	3,3	10,0	651,1	54,6	705,7	1,5	707,2
1972 Oktober	503,5	18,2	62,6	64,1	648,4	6,6	2,7	9,3	657,7	54,3	712,0	1,5	713,5
1972 November	496,3	17,8	60,2	57,8	632,1	6,6	2,1	8,7	640,8	66,3	707,1	1,4	708,5
1972 December	494,9	17,7	57,7	66,0	636,3	6,5	1,9	8,4	644,7	65,5	710,2	1,4	711,6
1973 Januari	521,9	17,5	53,1	66,9	659,4	6,5	0,9	7,4	666,8	65,5	732,3	1,4	733,7
1973 Februari	519,4	17,3	65,0	61,7	663,4	6,2	...	6,2	669,6	65,3	734,9	1,3	736,2
1973 Maart	514,9	17,5	80,5	61,4	674,3	6,1	...	6,1	680,4	65,2	745,6	1,3	746,9
1973 April	511,2	17,1	83,0	72,5	683,8	6,0	...	6,0	689,8	64,9	754,7	1,3	756,0

¹ Incl. de Muntsaneringslening.

² Exclusief de uit de oorlog 1914-1918 voortvloeiende intergouvernementele schuld.

³ Zie : Belgisch Staatsblad - 27-5-1965 - Overeenkomst van 6 februari 1965.

XVI - 3b. — Veranderingen in de overheidsschuld die aanleiding hebben gegeven tot geldbewegingen

(Miljarden franken)

Periode	Totale schuld (excl. de van de Republiek Zaïre overgenomen schuld) ¹	Van de Republiek Zaïre overgenomen schuld ²	Totale schuld ³	Uit te schakelen boekhoudkundige veranderingen				Uit te schakelen dubbel getelde posten	Veranderingen in de overheidsschuld die aanleiding hebben gegeven tot geldbewegingen ⁷	Pro memoris : Veranderingen in het uitstaande bedrag door het Wegensfonds geaccepteerde wissels ⁷
				Schatkistcertificaten in het bezit van het I.M.F. ⁴	Schatkistcertificaten waarop de N.B.B. heeft ingeschreven voor de financiering van de leningen aan het I.M.F. ⁵	Tegoed van de N.B.B. bij het B.P.C. voor rekening van de Minister van Nationale Opvoeding ⁶	Diversen			
	(1)	(2)	(3) = (1) + (2)	(4)	(5)	(6)	(7)	(8)	(9) = (3) - (4) tot (8)	(10)
1965	+ 22,5	- 2,1	+ 20,4	- 3,5	+ 1,9	- 0,1	+ 22,1	...
1966	+ 18,9	- 0,5	+ 18,4	+ 1,3	+ 17,1	...
1967	+ 21,9	- 0,4	+ 21,5	+ 0,5	- 1,5	+ 0,3	+ 22,2	+ 0,8
1968	+ 41,9	- 0,5	+ 41,4	+ 4,4	+ 3,1	+ 0,8	+ 33,1	+ 1,0
1969	+ 28,5	- 0,4	+ 28,1	+ 2,3	- 5,0	+ 0,2	+ 0,7 ⁸	...	+ 29,9	- 1,8
1970	+ 23,7	- 0,4	+ 23,3	- 0,5	+ 23,8	...
1971	+ 23,4	- 0,4	+ 23,0	- 10,4	...	- 0,3	- 0,1 ⁹	...	+ 33,8	...
1972	+ 67,3	- 0,4	+ 66,9	+ 3,9	...	- 0,2	- 0,5 ¹⁰	...	+ 63,7	...
1972 Eerste 4 m. ...	+ 43,2	- 0,2	+ 43,0	+ 4,2	...	- 1,1	- 0,5 ¹⁰	...	+ 40,4	...
1973 Eerste 4 m. ...	+ 44,5	- 0,1	+ 44,4	+ 0,7	...	- 0,8	+ 44,6	...

¹ Veranderingen in kolom (11) van tabel XVI - 3a.

² Veranderingen in kolom (12) van tabel XVI - 3a. De van de Republiek Zaïre overgenomen schuld komt op deze tabel evenwel slechts voor sinds de bekrachtiging van de overeenkomst van 6 februari 1965.

³ Veranderingen in kolom (13) van tabel XVI - 3a. sedert 1966.

⁴ De terugbetalingen van schatkistcertificaten in het bezit van het I.M.F. vallen, overeenkomstig de van kracht zijnde wettelijke en conventionele bepalingen, ten laste van de N.B.B.; deze laatste ontvangt anderzijds het provenu van de inschrijvingen op certificaten door het Fonds.

⁵ De inschrijving op schatkistcertificaten is enkel de technische werkwijze waarop de N.B.B. de leningen financiert die zij aan het I.M.F. toestaat in het kader van de Algemene Leningsakkoorden.

⁶ De veranderingen in het tegoed van de N.B.B. bij het B.P.C. voor rekening van de Minister van Nationale Opvoeding hebben de bewegingen in het tegoed van de Minister van Nationale Opvoeding bij de Bank als juiste tegenpost.

⁷ Het totaal van de kolommen (9) en (10) stemt overeen (met tegenovergesteld teken) met kolom (5) « Nettofinancieringsbehoeften van de Staat » van tabel XI - 3.

⁸ Herwaardering van de D.M.

⁹ I.B.H.O. : + 0,5; herwaardering van de Zwitserse frank : + 0,3.

¹⁰ Besluiten van de Conferentie van de Groep van Tien te Washington op 17 en 18-12-1971 : - 0,8 (U.S.-dollar) en - 0,1 (Zwitserse frank).

**XVI - 4. — INDELING VAN DE SCHULDEN IN BELGISCHE FRANKEN
VOOR MEER DAN EEN JAAR VAN DE OVERHEIDSSECTOR**

a) Indeling naar de debiteuren

(Nominale waarden aan het einde van het jaar, miljarden franken)

	Niet-financiële sectoren				Financiële instellingen 3	Totaal	Pro memorie : Zairese effecten en effecten van het Belgisch-Kongolese Fonds voor Delging en Beheer 4
	Staat 2	Parastatale bedrijven	Sociale verzekering en pensioenfondsen	Niet elders vermelde overheidssector			

Verkrijgbaar door elke belegger ¹

1964	250,8	28,6	—	26,5	120,3	426,2	10,1
1965	268,0	27,9	—	30,4	132,6	458,9	11,4
1966	277,1	30,1	—	35,9	144,9	488,0	11,5
1967	298,0	33,0	—	39,4	165,3	535,7	11,4
1968	322,7	38,0	—	46,6	191,0	598,3	11,1
1969	340,6	39,7	—	53,6	209,4	643,3	10,9
1970	360,8	43,5	—	62,5	248,8	715,6	10,6
1971 v	422,3	49,9	—	76,6	289,8	838,6	10,4

Niet verkrijgbaar door elke belegger

1964	64,2	6,5	13,2	13,2	25,3	122,4	0,8
1965	64,8	8,1	14,6	13,9	27,3	128,7	—
1966	65,8	10,0	16,1	14,9	29,5	136,3	—
1967	66,4	10,8	17,9	16,3	31,8	143,2	—
1968	67,0	11,9	14,0	16,5	34,8	144,2	—
1969	71,8	13,3	19,1	16,9	37,1	158,2	—
1970	70,9	16,8	22,1	17,3	39,7	166,8	—
1971 v	72,2	20,1	25,2	22,0	47,8	187,3	—

Totaal

1964	315,0	35,1	13,2	39,7	145,6	548,6	10,9
1965	332,8	36,0	14,6	44,3	159,9	587,6	11,4
1966	342,9	40,1	16,1	50,8	174,4	624,3	11,5
1967	364,4	43,8	17,9	55,7	197,1	678,9	11,4
1968	389,7	49,9	14,0	63,1	225,8	742,5	11,1
1969	412,4	53,0	19,1	70,5	246,5	801,5	10,9
1970	431,7	60,3	22,1	79,8	288,5	882,4	10,6
1971 v	494,5	70,0	25,2	98,6	337,6	1.025,9	10,4

¹ Als door elke belegger verkrijgbare effecten worden beschouwd : de effecten, die het voorwerp uitmaakten van een openbare uitgifte, die welke ter beurze genoteerd worden of waarvan de opneming in de koerslijst is voorzien en die welke gewoonlijk het voorwerp van verhandelingen buiten de beurs uitmaken, alsook de obligaties en kasbons welke doorlopend uitgegeven worden door het Gemeentekrediet van België, de N.M.K.N., het N.I.L.K., de N.K.B.K., het C.B.H.K., evenals de spaar-

bons uitgegeven door de ASLK.

² Belgische gevestigde en halfvaste binnenlandse directe en indirecte overheidsschuld.

³ Incl. de kasbons voor ten hoogste een jaar.

⁴ Effecten in aanmerking genomen of in aanmerking komende voor inschrijving op het Fonds, inclusief de aan het einde van ieder jaar werkelijk toegekende vergoeding.

**XVI - 4. — INDELING VAN DE SCHULDEN IN BELGISCHE FRANKEN
VOOR MEER DAN EEN JAAR VAN DE OVERHEIDSSECTOR**

b) Indeling naar de houders

(Nominale waarden aan het einde van het jaar, miljarden franken)

	Niet-financiële sectoren				Financiële instellingen					Totaal
	Bedrijven, particulieren, Buitenland	Parastatale bedrijven	Niet elders vermelde overheidssector ²	Sociale verzekering ³	Geldschepende instellingen ⁴	Rentenfondsen	Spaarkassen, hypotheek- en kapitalisatie maatschappijen	Instellingen voor verzekering op het leven en tegen arbeidsongevallen, pensioenfondsen ³	Niet-geldschepende openbare kredietinstellingen	

Verkrijgbaar door elke belegger¹

1964	229,3	3,8	1,9	2,6	52,2	5,9	47,0	73,6	9,9	426,2
1965	245,3	3,8	2,1	4,8	61,5	5,4	50,0	76,0	10,0	458,9
1966	264,9	3,8	2,9	6,8	64,3	5,5	51,1	78,5	10,2	488,0
1967	294,2	3,8	3,0	4,1	74,8	5,0	54,2	86,9	9,7	535,7
1968	319,3	4,4	3,0	4,6	91,0	7,1	61,4	89,8	17,7	598,3
1969	347,2	4,4	3,0	5,0	102,4	6,9	64,5	91,2	18,7	643,3
1970	386,2	4,1	3,0	5,4	128,2	6,0	68,9	95,4	18,4	715,6
1971	433,2	3,7	2,6	6,3	170,2	8,2	85,3	99,5	29,6	838,6

Niet verkrijgbaar door elke belegger

1964	6,0	0,2	0,1	1,5	59,3	—	20,0	34,7	0,6	122,4
1965	6,5	0,2	0,1	1,3	60,9	—	21,1	37,9	0,7	128,7
1966	7,7	0,3	0,1	1,6	62,4	—	22,6	40,5	1,1	136,3
1967	9,5	0,4	0,1	1,5	64,2	—	23,6	43,0	0,9	143,2
1968	6,4	0,2	0,2	1,4	64,4	—	25,8	44,6	1,2	144,2
1969	6,5	0,3	0,2	1,3	65,0	—	27,9	50,5	6,5	158,2
1970	8,1	0,4	0,2	1,9	67,8	—	29,8	53,6	5,0	166,8
1971	9,2	0,4	0,3	2,1	72,3	—	38,2	56,6	8,2	187,3

Totaal

1964	235,3	4,0	2,0	4,1	111,5	5,9	67,0	108,3	10,5	548,6
1965	251,8	4,0	2,2	6,1	122,4	5,4	71,1	113,9	10,7	587,6
1966	272,6	4,1	3,0	8,4	126,7	5,5	73,7	119,0	11,3	624,3
1967	303,7	4,2	3,1	5,6	139,0	5,0	77,8	129,9	10,6	678,9
1968	325,7	4,6	3,2	6,0	155,4	7,1	87,2	134,4	18,9	742,5
1969	353,7	4,7	3,2	6,3	167,4	6,9	92,4	141,7	25,2	801,5
1970	394,3	4,5	3,2	7,3	196,0	6,0	98,7	149,0	23,4	882,4
1971	442,4	4,1	2,9	8,4	242,5	8,2	123,5	156,1	37,8	1.025,9

¹ Als door elke belegger verkrijgbare effecten worden beschouwd de effecten, die het voorwerp uitmaakten van een openbare uitgifte, die welke ter beurze genoteerd worden of waarvan de opneming in de koerslijst is voorzien en die welke gewoonlijk het voorwerp van verhandelingen buiten de beurs uitmaken, alsook de obligaties en kasbons welke doorlopend uitgegeven worden door het Gemeentekrediet van België, de N.M.K.N., het N.I.L.K., de N.K.B.K., het C.B.H.K., evenals de spaarbons uitgegeven door de ASLK.

² Excl. de zelfstandige fondsen en de parastatale instellingen die de kenmerken vertonen van geldschepende instellingen of van instellingen

Bibliografische referenties : *Statistisch Tijdschrift van het N.I.S.* — *Statistisch Jaarboek voor België.* — *Tijdschrift voor Documentatie van het Ministerie van Financiën.* — *Tijdschrift voor Documentatie en Voorlichting* : XXXVIe jaargang, deel I, nr 3, maart 1961 : « Inventaris en onderbrenging der Belgische overheidsfondsen ». XXXVIIIe jaargang, deel I, nr 4, april 1963 : « Inventaris en onderbrenging der Belgische overheidsfondsen ». — XLIIe jaargang, deel I, nr 3, maart 1966 : « Inventaris en spreiding van de vast rentende effecten op halflange

gen voor het spaarwezen, de sociale verzekering, de verzekeringen of de kapitalisatie.

³ De bedragen eind 1966 en 1967 van de sectoren « Sociale Verzekering » en « Instellingen voor verzekering op het leven en tegen arbeidsongevallen, pensioenfondsen », kunnen niet met elkaar vergeleken worden, terwille van een overdracht van tegoeden, ten bedrage van fr. 3,4 miljard eind 1966, van de eerste naar de tweede sector, als gevolg van een overname door de Rijksdienst voor Werknemerspensioenen (instelling uit de 1e sector).

⁴ Excl. het bezit van de pensioenkassen door deze instellingen beheerd.

en lange termijn van de overheidsfondsen ». — XLIIIe jaargang, deel I, nr 3, maart 1968 : « Inventaris en spreiding van de vast rentende effecten op halflange en lange termijn van de overheidssector ». — XLVe jaargang, deel I, nr 3, maart 1970 : « Inventaris en spreiding van de effecten met vast rendement op halflange en lange termijn van de overheidssector ». — *Belgische Economische Statistiek 1950-1960.*

XVII. — EFFECTEN VAN DE PARTICULIERE SECTOR EN KREDIETEN AAN DE BEDRIJVEN EN PARTICULIEREN

1. — EVOLUTIE VAN DE OMZET, DE NOTERINGEN EN HET RENDEMENT VAN DE BEURSWAARDEN

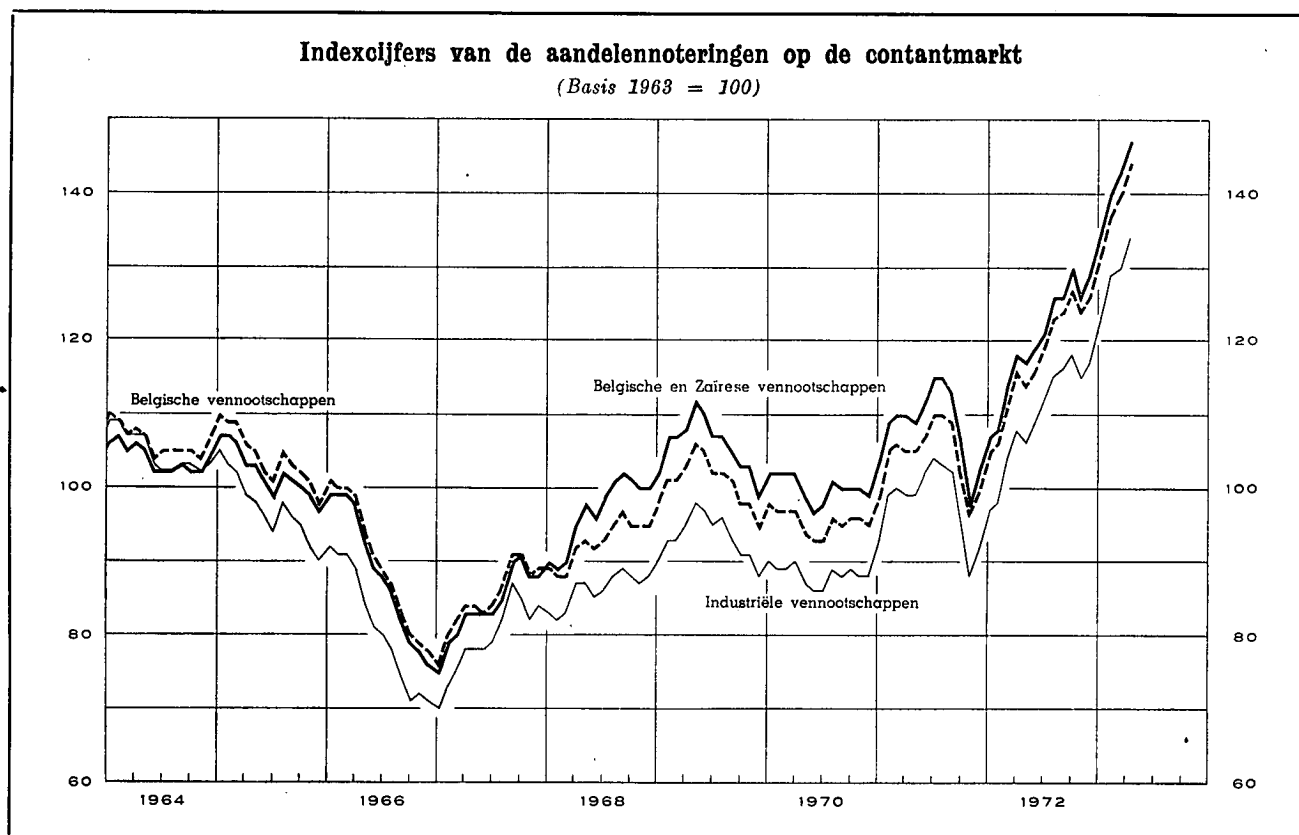

Maandgemiddelden of maanden	Omzet gemiddelde per beursdag (miljoenen franken) 1	Gezamenlijk indexcijfer van de aandelennoteringen								Rendementspercentage 3				
		Contantmarkt						Termijnmarkt		Belgische effecten				
		Belgische en Zairese effecten	Belgische effecten		(Basis 1963 = 100) 2		Algemeen			Industriële				
			Algemeen	Industriële			(in pct.)		(in pct.)					
1965	83	102	104	97	98	3,4	3,5							
1966	71	88	90	80	88	4,1	4,2							
1967	81	84	85	79	91	4,2	4,0							
1968	134	97	93	86	118	3,8 ⁴	3,8 ⁴							
1969	149	106	101	93	141	3,7	3,4							
1970	112	100	95	88	128	4,9	5,2							
1971	169	109	105	98	133	5,2	5,9							
1972	199	121	118	110	147	4,1	3,9							
		1972	1973	1972	1973	1972	1973	1972	1973	1972	1973	1972	1973	
Januari	152	305	107	135	105	132	97	123	132	163	5,2	3,5	5,9	3,0
Februari	152	334	108	140	106	137	98	129	132	164	4,9	3,5	5,3	3,2
Maart	191	292	114	143	111	140	104	130	138	161	4,7	3,4	5,1	3,2
April	214	338	118	147	116	144	108	134	142	166	4,2	3,4	3,9	3,4
Mei	224		117		114		106		143		3,9	3,7	3,6	3,7
Juni	190		119		116		109		148		4,0		3,6	
Juli	186		121		119		112		149		3,8		3,4	
Augustus	214		126		123		115		153		3,8		3,4	
September	229		126		124		116		154		3,7		3,4	
Oktober	229		130		127		118		155		3,7		3,3	
November	196		126		124		115		151		3,7		3,3	
December	211		129		126		117		154		3,6		3,2	

¹ Bron : *Beurscommissie te Brussel* : deze gegevens hebben betrekking op de transacties in vennootschapsobligaties en in aandelen (termijn- en contantmarkt) op de Beurs te Brussel.

² Bron : *N.I.S.* : Voor de jaarcijfers : gemiddelde van de indexcijfers op de 10^e en 25^e van iedere maand; voor de maandcijfers : uitsluitend indexcijfers op de 10^e van iedere maand (Beurzen te Brussel en Antwerpen).

³ Bron : *Kredietbank* : Verhouding van het laatst aangekondigde of betaalde nettodividend tot de notering aan het einde van de maand (Beurs te Brussel).

⁴ Nieuwe recks.

XVII - 2. — RENDEMENT VAN DE VENNOOTSCHAPPEN OP AANDELEN ¹

Jaarcijfers

Bron : N.I.S. (gegevens gewijzigd door de N.B.B.).

Periode ²	Aantal getelde vennoot- schappen	Gestort kapitaal	Reserves	Nettoresultaat van het boekjaar		Betaalbaar gestelde bruto- dividenden	Betaalde tantièmes	Obligatieleningen	
				Winst	Verlies			Uitstaande obligatie- schuld op 31/12	Brutobedrag van de uitbetaalde coupons ³
				(miljarden franken)					
(1)	(2)	(3)	(4)	(5)	(6)	(7)	(8)	(9)	

A. — Vennootschappen met voornaamste activiteit in België

Banken ⁴

1965	55	9,1	4,8	1,8	...	0,9	0,1	11,1	0,5
1966	54	9,4	5,9	1,8	...	1,0	0,1	11,6	0,5
1967	50	10,1	7,2	1,9	...	1,1	0,1	13,1	0,6
1968	50	10,4	8,1	2,1	...	1,1	0,1	16,0	0,7
1969	52	14,5	8,8	2,4	...	1,4	0,1	20,3	0,9
1970	53	16,5	10,5	2,8	0,3	1,6	0,1	24,7	1,2
1971	47	16,5	12,3	3,3	...	2,0	n.b.	n.b.	1,1

Financiële vennootschappen en maatschappijen voor onroerende goederen ⁵

1965	1.778	37,6	21,6	3,9	0,3	2,4	0,1	17,6	0,9
1966	1.819	39,0	23,0	4,4	0,3	2,5	0,2	19,8	1,0
1967	1.865	44,4	26,2	4,4	0,4	2,8	0,2	23,7	1,1
1968	1.892	48,1	27,3	4,9	0,5	2,9	0,2	28,1	1,4
1969	1.940	53,5	28,8	5,6	0,6	3,2	0,2	33,7	1,8
1970	1.981	57,0	32,0	6,3	0,7	3,7	0,2	39,4	2,2
1971	2.077	59,4	34,2	6,6	0,6	4,1	n.b.	n.b.	1,2

Metaalverwerkende nijverheid

1965	1.379	20,0	15,8	4,5	0,9	1,6	0,2	1,8	0,1
1966	1.396	21,5	17,3	4,8	0,9	1,3	0,2	2,1	0,1
1967	1.391	22,9	19,3	4,0	1,4	1,3	0,2	2,4	0,1
1968	1.361	23,9	21,3	4,0	1,3	1,5	0,1	2,3	0,1
1969	1.352	28,5	20,5	4,8	1,3	1,5	0,1	2,1	0,2
1970	1.336	32,3	22,2	6,1	1,8	1,8	0,1	2,4	0,1
1971	1.356	37,6	23,3	7,1	1,2	1,7	n.b.	n.b.	0,2

IJzer- en staalnijverheid

1965	100	19,4	17,7	1,0	0,4	0,7	...	6,9	0,4
1966	96	21,3	18,2	0,6	0,2	0,3	...	6,6	0,4
1967	93	23,9	18,5	0,8	0,4	0,2	...	5,6	0,4
1968	90	26,2	19,3	0,5	0,1	0,3	...	5,1	0,3
1969	87	26,9	20,1	0,9	0,1	0,4	...	4,4	0,3
1970	90	25,9	18,1	3,1	0,1	1,5	0,1	3,6	0,3
1971	88	28,3	18,9	3,2	0,1	1,8	n.b.	n.b.	0,2

Textielnijverheid

1965	981	12,0	11,1	1,1	0,4	0,3	0,1	0,3	...
1966	986	12,8	11,1	1,3	0,8	0,4	0,1	0,3	...
1967	976	13,1	11,4	1,3	0,7	0,3	0,1	0,3	...
1968	957	13,2	12,0	1,1	0,7	0,3	0,1	0,3	...
1969	929	13,8	11,3	1,5	0,5	0,4	0,1	0,3	...
1970	919	14,6	11,8	1,7	0,4	0,4	0,1	0,3	...
1971	901	14,4	12,4	1,3	1,0	0,4	n.b.	n.b.	...

Noten : zie onderaan tabel XVII-2.

XVII - 2. — RENDEMENT VAN DE VENNOOTSCHAPPEN OP AANDELEN ¹ (vervolg)

Jaarcijfers

Bron : N.I.S. (gegevens gewijzigd door de N.B.B.).

Periode ²	Aantal getelde vennoot- schappen	Gestort kapitaal	Reserves	Nettore resultaat van het boekjaar		Betaalbaar gestelde bruto- dividenden	Betaalde tantièmes	Obligatieleningen	
				Winst	Verlies			Uitstaande obligatie- schuld op 31/12	Brutobedrag van de uitbetaalde coupons ³
				(miljarden franken)					
(1)	(2)	(3)	(4)	(5)	(6)	(7)	(8)	(9)	

Voedingsmiddelennijverheid

1965	723	11,6	8,7	1,6	0,2	0,6	0,1	0,9	0,1
1966	725	12,1	9,5	1,7	0,2	0,7	0,1	0,9	0,1
1967	729	12,9	10,8	2,1	0,3	0,8	0,1	0,9	0,1
1968	717	14,7	10,2	2,5	0,4	0,9	0,1	0,8	0,1
1969	703	16,1	9,9	2,2	0,5	0,8	0,1	0,8	0,1
1970	713	18,3	10,7	2,7	0,5	0,9	0,1	0,8	0,1
1971	699	17,1	10,6	1,8	0,5	0,7	n.b.	n.b.	0,1

Scheikundige nijverheid

1965	601	18,7	9,3	2,9	0,4	1,2	0,1	0,7	0,1
1966	606	20,2	9,8	2,8	0,4	1,5	0,1	0,6	...
1967	607	22,3	10,7	2,7	0,6	1,5	0,1	0,5	...
1968	627	35,1	25,8	4,1	0,9	2,2	0,1	0,4	...
1969	643	40,4	26,0	5,3	0,8	2,7	0,1	0,4	...
1970	631	43,7	27,4	5,5	0,6	2,8	0,1	1,0	...
1971	635	48,1	29,8	6,7	1,2	3,3	n.b.	n.b.	0,1

Elektriciteit

1965	28	23,7	4,2	2,3	...	2,0	0,1	12,3	0,6
1966	24	23,5	4,3	2,3	...	1,9	0,1	13,3	0,8
1967	16	14,6	2,2	1,3	...	1,2	...	14,2	0,9
1968	17	28,0	5,8	2,6	...	2,3	0,1	14,2	0,9
1969	17	27,2	5,3	2,6	...	2,4	0,1	14,6	0,9
1970	18	30,1	6,1	3,0	...	2,6	0,1	15,9	1,0
1971	18	31,8	7,1	3,4	...	3,0	n.b.	n.b.	1,1

Steenkolennijverheid

1965	35	8,0	1,6	0,2	0,7	0,1	...	0,3	...
1966	30	7,0	2,0	0,2	0,6	0,1	...	0,3	...
1967	30	7,0	1,8	0,1	0,8	0,1
1968	26	4,9	1,7	0,1	0,5	0,1
1969	25	4,7	1,3	0,1	0,3
1970	24	4,8	1,1	0,2	0,3	0,2
1971	24	4,8	0,9	0,2	0,2	0,1	n.b.	n.b.	...

Totaal der vennootschappen met voornaamste activiteit in België ⁶

1965	14.706	220,4	136,0	29,5	4,7	13,5	1,4	57,5	3,0
1966	14.913	231,7	145,6	30,4	5,1	13,5	1,5	61,1	3,4
1967	14.986	240,3	156,4	28,7	7,4	13,1	1,4	66,9	3,6
1968	15.037	279,0	183,1	33,0	7,9	15,9	1,4	73,3	4,1
1969	15.286	310,9	181,0	39,3	7,0	17,9	1,5	89,8	4,6
1970	15.567	343,9	191,4	47,4	9,1	21,2	1,7	103,2	5,3
1971	15.989	372,3	210,9	53,5	9,7	23,8	n.b.	n.b.	5,1

Noten : zie onderaan tabel XVII-2, volgende bladzijde.

XVII - 2. — RENDEMENT VAN DE VENNOOTSCHAPPEN OP AANDELEN ¹ (vervolg)

Jaarcijfers

Bron : N.I.S. (gegevens gewijzigd door de N.B.B.).

Periode ²	Aantal getelde vennoot- schappen	Gestort kapitaal	Reserves	Nettoresultaat van het boekjaar		Betaalbaar gestelde bruto- dividenden	Betaalde tantièmes	Obligatieleningen	
				Winst	Verlies			Uitstaande obligatie- schuld op 31/12	Brutobedrag van de coupons ³
				(miljarden franken)					
(1)	(2)	(3)	(4)	(5)	(6)	(7)	(8)	(9)	

B. — Totaal der vennootschappen met voornaamste activiteit in het buitenland

1965	302	41,3	30,5	3,5	0,6	1,6	0,1	1,1	...
1966	299	41,4	32,7	3,5	0,9	2,1	0,1	1,8	...
1967	277	40,3	32,7	2,7	5,2	2,3	0,1	1,8	0,1
1968	264	40,2	28,6	4,4	0,6	2,7	0,2	3,8	0,1
1969	252	41,2	27,7	5,1	0,1	3,0	0,2	4,2	0,2
1970	240	41,3	29,7	6,4	2,6	3,6	0,2	3,8	0,3
1971	235	43,0	29,1	7,1	0,3	3,9	n.b.	n.b.	0,2

C. — Totaal ⁶

1965	15.008	261,7	166,5	33,0	5,3	15,1	1,5	58,6	3,0
1966	15.212	273,1	178,3	33,9	6,0	15,6	1,6	62,9	3,4
1967	15.263	280,6	189,1	31,4	12,6	15,4	1,5	68,7	3,7
1968	15.301	319,2	211,7	37,4	8,5	18,6	1,6	77,1	4,2
1969	15.538	352,1	208,7	44,4	7,1	20,9	1,7	93,9	4,8
1970	15.807	385,2	221,1	53,8	11,7	24,8	1,9	107,0	5,6
1971	16.224	415,3	240,0	60,6	10,0	27,7	n.b.	n.b.	5,3

¹ Naamloze vennootschappen en commanditaire vennootschappen op aandelen naar Belgisch recht.

² Voor de kolommen (1) tot (7) : jaar waarin het dividend werd betaald.

³ Bedrag van de vervallen rente voor het betrokken jaar; dit bedrag houdt verband met de op 31/12 van het voorgaande jaar uitstaande obligatieschuld.

⁴ Excl. de N.B.B.

⁵ Excl. de N.M.K.N.

⁶ Excl. de N.B.B., de N.M.K.N. en de SABENA.

XVII - 3. — RENDEMENT VAN DE VENNOOTSCHAPPEN OP AANDELEN ¹

Cumulatieve cijfers

Bron : N.I.S. (gegevens gewijzigd door de N.B.B.).

Periode ²	Aantal getelde vennoot- schappen	Gestort kapitaal	Reserves	Nettoresultaat		Betaalbaar gestelde bruto- dividenden	Bruto- obligatie- coupons ³
				Winst	Verlies		
				(miljarden franken)			
(1)	(2)	(3)	(4)	(5)	(6)	(7)	

A. — Vennootschappen met voornaamste activiteit in België ⁴

1968 12 maanden (met supplement) ⁵ ...	15.088	280,5	183,7	33,2	8,0	16,0	3,7
1969 12 maanden (met supplement) ⁵ ...	15.322	311,5	181,0	39,3	7,0	18,0	3,2
1970 Eerste 3 maanden	1.502	21,6	15,9	3,9	0,7	1,4	1,1
Eerste 6 maanden	9.774	225,3	112,3	29,1	4,5	13,8	2,3
Eerste 9 maanden	10.857	238,1	121,3	31,1	4,8	14,4	3,3
12 maanden	12.019	262,3	136,7	34,7	6,0	16,1	4,9
12 maanden (met supplement) ⁵ ...	15.589	344,5	191,6	47,5	9,2	21,1	4,9
1971 Eerste maand	137	2,1	1,9	0,4	0,1	0,2	0,5
Eerste 2 maanden	304	10,9	9,9	2,3	0,4	0,9	0,7
Eerste 3 maanden	1.489	33,2	25,8	6,6	0,9	2,8	1,1
Eerste 4 maanden	3.817	83,0	50,0	13,4	2,2	5,7	1,6
Eerste 5 maanden	7.731	222,7	118,9	31,9	4,7	14,8	2,0
Eerste 6 maanden	10.439	306,3	169,3	43,3	6,6	20,5	2,3
Eerste 7 maanden	11.098	316,2	175,5	44,5	6,9	20,9	2,6
Eerste 8 maanden	11.356	319,4	177,0	45,0	7,0	21,0	2,8
Eerste 9 maanden	11.693	322,1	179,7	45,6	7,1	21,2	3,2
Eerste 10 maanden	12.138	329,4	183,7	46,6	7,4	21,6	3,5
Eerste 11 maanden	12.460	336,2	188,0	47,7	7,7	22,2	4,0
12 maanden	12.892	345,2	193,6	49,1	7,8	23,0	5,1
12 maanden (met supplement) ⁵ ...	15.989	372,3	210,9	53,5	9,7	23,8	5,1

Noten : zie volgende bladzijde

XVII - 3. — RENDEMENT VAN DE VENNOOTSCHAPPEN OP AANDELEN ¹ (vervolg)

Cumulatieve cijfers

Bron : N.I.S. (gegevens gewijzigd door de N.B.B.).

Periode ²	Aantal getelde vennoot- schappen	Gestort kapitaal	Reserves	Nettoresultaat		Betaalbaar gestelde bruto- dividenden	Bruto- obligatie- coupons ³
				Winst	Verlies		
				(miljarden franken)			
(1)	(2)	(3)	(4)	(5)	(6)	(7)	

B. — Vennootschappen met voornaamste activiteit in het buitenland

1968 12 maanden (met supplement) ⁵ ...	265	40,3	28,7	4,5	0,6	2,7	0,1
1969 12 maanden (met supplement) ⁵ ...	252	41,3	27,7	5,1	0,1	3,0	0,3
1970 Eerste 3 maanden	13	0,4	0,2	0,1	...	0,1	0,1
Eerste 6 maanden	144	10,8	5,5	1,0	0,2	0,7	0,1
Eerste 9 maanden	168	13,4	8,3	1,1	0,3	0,9	0,1
12 maanden	203	17,9	10,7	1,5	0,4	1,1	0,2
12 maanden (met supplement) ⁵ ...	241	41,4	29,7	6,4	2,6	3,6	0,2
1971 Eerste maand	1	...	0,1
Eerste 2 maanden	2	...	0,1	0,1
Eerste 3 maanden	15	0,4	0,2	0,1
Eerste 4 maanden	27	2,4	0,5	0,2	...	0,1	0,1
Eerste 5 maanden	81	17,0	10,0	2,2	...	1,6	0,1
Eerste 6 maanden	160	34,9	23,4	6,5	0,2	3,4	0,1
Eerste 7 maanden	179	36,8	25,5	6,6	0,2	3,5	0,1
Eerste 8 maanden	183	37,2	25,8	6,6	0,2	3,5	0,1
Eerste 9 maanden	188	37,4	25,9	6,6	0,2	3,5	0,1
Eerste 10 maanden	203	38,7	26,5	6,8	0,2	3,7	0,1
Eerste 11 maanden	213	40,8	27,7	7,0	0,2	3,8	0,1
12 maanden	223	41,9	28,4	7,0	0,3	3,8	0,2
12 maanden (met supplement) ⁵ ...	235	43,0	29,1	7,1	0,3	3,9	0,2

C. — Totaal ⁴

1968 12 maanden (met supplement) ⁵ ...	15.353	320,8	212,4	37,7	8,6	18,7	3,8
1969 12 maanden (met supplement) ⁵ ...	15.574	352,8	208,7	44,4	7,1	21,0	3,5
1970 Eerste 3 maanden	1.515	22,0	16,1	4,0	0,7	1,5	1,2
Eerste 6 maanden	9.918	236,1	117,8	30,1	4,7	14,5	2,4
Eerste 9 maanden	11.025	251,5	129,6	32,2	5,1	15,3	3,4
12 maanden	12.222	280,2	147,7	36,2	6,4	17,2	5,1
12 maanden (met supplement) ⁵ ...	15.830	385,9	221,3	53,9	11,8	24,7	5,1
1971 Eerste maand	138	2,1	2,0	0,4	0,1	0,2	0,5
Eerste 2 maanden	306	10,9	10,0	2,3	0,4	0,9	0,8
Eerste 3 maanden	1.504	33,6	26,0	6,6	0,9	2,8	1,2
Eerste 4 maanden	3.844	85,4	50,5	13,6	2,2	5,8	1,7
Eerste 5 maanden	7.812	239,7	128,9	34,1	4,7	16,4	2,1
Eerste 6 maanden	10.599	341,2	192,7	49,8	6,8	23,9	2,4
Eerste 7 maanden	11.277	353,0	201,0	51,1	7,1	24,4	2,7
Eerste 8 maanden	11.539	356,6	202,8	51,6	7,2	24,5	2,9
Eerste 9 maanden	11.881	359,5	205,6	52,2	7,3	24,7	3,3
Eerste 10 maanden	12.341	368,1	210,2	53,4	7,6	25,3	3,6
Eerste 11 maanden	12.673	377,0	215,7	54,7	7,9	26,0	4,1
12 maanden	13.115	387,1	222,0	56,1	8,1	26,8	5,3
12 maanden (met supplement) ⁵ ...	16.224	415,3	240,0	60,6	10,0	27,7	5,3

¹ Naamloze vennootschappen en commanditaire vennootschappen op aandelen naar Belgisch recht.

² Voor de kolommen (1) tot (6) : maand waarin het dividend werd betaald.

³ De obligatiecoupons worden zoals de dividenden, geteld in de maand waarin zij werden betaald. De betaling van de obligatiecoupons kan op een andere datum dan die van de dividenden geschieden. Om die reden vertegenwoordigen niet alle obligaties waarvan de coupons in

kolom (7) voorkomen noodzakelijk leningen van vennootschappen waarop de voorafgaande kolommen betrekking hebben.

⁴ Excl. de N.B.B., de N.M.K.N. en de SABENA.

⁵ Daar een aantal vennootschappen hun inlichtingen steeds met vertraging naar het N.I.S. sturen, zijn de maandelijkse cijfers niet volledig juist. Het totaal van deze bedragen wordt ieder jaar als « supplement » bij het totaal van de 12 maanden gevoegd.

XVII - 4. — UITGIFTEN VAN DE VENNOOTSCHAPPEN ¹

Jaarcijfers

(Miljarden franken)

Bron : N.I.S. (gegevens gewijzigd door de N.B.B. 2).

Periode	Aandelen		Obligaties (nominaal bedrag)				Aandelen en obligaties	Aandelen en obligaties	
	nominale uitgiften	netto- uitgiften	Niet-doorlopende uitgiften			doorlopende netto- uitgiften	Totale netto- uitgiften	Totale netto- uitgiften	Totale netto uitgiften (N.I.S.)
			uitgiften	aflossingen	netto- uitgiften				
	(1)	(2)	(3)	(4)	(5) = (3) - (4)	(6)	(7) = (5) + (6)	(8) = (2) + (7)	(9)

Vennootschappen met voornaamste activiteit in België

1965	22,8	11,0	6,1	2,0	4,1	1,3	5,4	16,4	17,8
1966	29,9	14,8	3,1	2,1	1,0	1,9	2,9	17,7	16,0
1967	33,5	14,8	3,1	2,8	0,3	3,7	4,0	18,8	24,0
1968	51,4	20,4	1,7	2,5	- 0,8	4,3	3,5	23,9	35,0
1969	46,6	20,3	4,3	3,1	1,2	4,5	5,7	26,0	29,8
1970	44,0	v 18,9	5,3	3,3	2,0	5,4	7,4	v 26,3	42,3
1971	v 27,0	n.b.	12,1	4,1	8,0	5,9	13,9	n.b.	n.b.

Vennootschappen met voornaamste activiteit in het buitenland

1965	0,5	...	0,5	0,1	0,4	...	0,4	0,4	0,5
1966	0,7	...	0,8	0,1	0,7	...	0,7	0,7	0,7
1967	0,1	0,1
1968	1,6	...	2,0	...	2,0	...	2,0	2,0	1,9
1969	0,8	...	-0,5	0,1	0,4	...	0,4	0,4	0,4
1970	1,7	v	0,4	-0,4	...	-0,4	v -0,4	-0,4
1971	v 4,2	n.b.	0,2	1,6	-1,4	...	-1,4	n.b.	n.b.

Totaal

1965	23,3	11,0	6,6	2,1	4,5	1,3	5,8	16,8	18,3
1966	30,6	14,8	3,9	2,2	1,7	1,9	3,6	18,4	16,7
1967	33,6	14,8	3,1	2,8	0,3	3,7	4,0	18,8	24,1
1968	53,0	20,4	3,7	2,5	1,2	4,3	5,5	25,9	36,9
1969	47,4	20,3	4,8	3,2	1,6	4,5	6,1	26,4	30,2
1970	45,7	v 18,9	5,3	3,7	1,6	5,4	7,0	v 25,9	41,9
1971	v 31,2	n.b.	12,3	5,7	6,6	5,9	12,5	n.b.	n.b.

¹ Naamloze vennootschappen, commanditaire vennootschappen op aandelen en persoonsvennootschappen met beperkte aansprakelijkheid naar Belgisch recht.

² Deze wijzigingen bestaan enerzijds uit de opnemings van de bijstortingen en anderzijds uit de verwijdering van de doorlopende en niet-doorlopende uitgiften van de overheidssector (N.M.K.N., SABENA) en van de uitgiften van obligaties en kasbons van de Belgische banken.

N. B. — Kol. (1) en (9) : bedragen overgenomen zonder wijziging van de statistieken van het N.I.S. — kol. (2) tot (8) : bedragen gewijzigd door de N.B.B. zoals hierboven in noot 2 uitgelegd.

— Kol. (1) : oprichtingen van vennootschappen en kapitaalverhogingen — kol. (2) : gestorte bedragen op inschrijving op aandelen (verminderd met de andere stortingen dan die in specien), uitgiftepremie's en bijstortingen — kol. (3) : nieuwe uitgiften (gedeelte dat werkelijk uitgegeven werd tijdens het jaar), verhoogd met het saldo van voorgaande uitgiften, vermindert met conversieleningen en met de uitgiften tegen betaling in natura.

XVII - 5. — UITGIFTEN VAN DE VENNOOTSCHAPPEN ¹

Maandcijfers ²

(Miljarden franken)

Bron : Definitieve cijfers : N.I.S. (gegevens gewijzigd door de N.B.B. ³).
Voorlopige cijfers : Bankcommissie en N.B.B.

Periode	A. — Vennootschappen met voornaamste activiteit in België				B. — Vennootschappen met voornaamste activiteit in het buitenland			
	Aandelen		Obligaties (nominaal bedrag)	Aandelen en obligaties	Aandelen		Obligaties (nominaal bedrag)	Aandelen en obligaties
	nominale uitgiften	netto-uitgiften	niet-doorlopende bruto-uitgiften	Totaal	nominale uitgiften	netto-uitgiften	niet-doorlopende bruto-uitgiften	Totaal
	(1)	(2)	(3)	(4) = (2) + (3)	(5)	(6)	(7)	(8) = (6) + (7)
1970 12 maanden	44,0	15,7	5,3	21,0	1,7
1971 Eerste 3 maanden ...	3,1	1,5	5,3	6,8	1,3
Eerste 6 maanden ...	12,4	6,6	8,6	15,2	4,2	2,6	...	2,6
Eerste 9 maanden ...	16,0	8,0	10,8	18,8	4,2	2,6	...	2,6
12 maanden v	27,0	11,5	12,1	23,6	4,2	2,6	0,2	2,8
1972 Eerste 3 maanden v	5,8	4,0	0,5	4,5	1,1	1,1
Eerste 6 maanden v	12,7	6,4	8,1	14,5	1,1	1,1
Eerste 9 maanden v	21,6	11,6	11,6	23,2	1,1	1,1
12 maanden v	41,0	17,4	16,4	33,8	1,1	1,1
1972 Februari v	1,2	0,6	0,5	1,1	1,1	1,1
Maart v	4,0	3,1	...	3,1
April v	1,9	0,7	1,1	1,8
Mei v	2,2	0,7	2,9	3,6
Juni v	2,8	1,0	3,6	4,6
Juli v	4,3	3,2	3,4	6,6
Augustus v	2,4	1,2	0,1	1,3
September v	2,2	0,8	...	0,8
Oktober v	1,2	0,7	1,0	1,7
November v	9,2	3,2	1,2	4,4
December v	9,0	1,9	2,6	4,5
1973 Januari v	1,6	0,6	0,4	1,0
Februari v	1,1	0,5	0,6	1,1

¹ Naamloze vennootschappen, commanditaire vennootschappen op aandelen en personenvennootschappen met beperkte aansprakelijkheid naar Belgisch recht.

² De cijfers van deze tabellen verschillen in de volgende opzichten van die welke in tabel XVII - 4 voorkomen : a) de netto-uitgiften van aandelen bevatten de bijstortingen niet; b) de obligatieuitgiften zijn bruto (afschrijvingen niet afgetrokken) en houden geen rekening met de doorlopende uitgiften.

³ De wijzigingen bestaan in het uitschakelen van de uitgiften van obligaties van de publieke sector (N.M.K.N., SABENA) en van de Belgische banken.

N. B. — Eerste 3, 6 en 9 maanden = optelling van de maandcijfers. Het definitieve cijfer van de 12 maanden omvat aanvullende gegevens die niet per maand kunnen ingedeeld worden [voor de kolommen (1), (3), (5) en (7) zie tabel XVII - 4.].

**XVII - 6. — OPGENOMEN BEDRAGEN VAN DE KREDIETEN
AAN BEDRIJVEN EN PARTICULIEREN ¹**

Indeling van de bedragen naar de instellingen die de kredieten oorspronkelijk toestonden

(Miljarden franken)

Einde periode	Geldscheppende instellingen			Niet-geldscheppende instellingen				Eindtotaal	
	Banken	N.B.B.	Totaal ²	Openbare kredietinstellingen gespecialiseerd in		ASLK	Particuliere spaarkassen		Totaal
				het beroepskrediet	het huisvestingskrediet				
1964	106,8	1,7	108,5	75,7	36,1	79,7	39,4	230,9	339,4
1965	122,8	1,8	124,6	82,1	38,7	86,4	46,3	253,5	378,1
1966 ³	142,8	1,9	144,7	97,9	41,6	94,4	54,0	287,9	432,6
1967 ³	168,7	2,2	170,9	114,9	45,1	100,4	62,1	322,5	493,4
1968	194,4	1,9	196,3	133,3	48,5	109,6	67,2	358,6	554,9
1969	204,9	2,5	207,4	155,2	52,3	122,4	75,7	405,6	613,0
1970	230,1	2,3	232,4	174,5	57,8	128,8	84,2	445,3	677,7
1971 Maart	231,9	2,5	234,4	176,9	59,7	128,3	85,2	450,1	684,5
Juni	240,7	1,6	242,3	181,7	62,1	131,3	87,0	462,1	704,4
September	244,8	1,2	246,0	187,5	64,0	133,4	88,9	473,8	719,8
December	264,9	3,2	268,1	187,4	65,3	142,2	91,4	486,3	754,4
1972 Maart	267,1	3,0	270,1	188,1	67,6	142,9	92,8	491,4	761,5
Juni	281,3	1,9	283,2	189,7	69,9	150,6	95,4	505,6	788,8
September	290,3	1,5	291,8	194,0	71,7	156,9	98,5	521,1	812,9
December	317,2	3,4	320,6	199,5	72,8	166,5	102,6	541,4	862,0
1973 Maart	324,2	3,1	327,3						

¹ De bedrijven omvatten de overheidsbedrijven, maar niet de financiële instellingen. De cijfers omvatten de nettoaankopen door de ASLK van obligaties van de bedrijven (inclusief de overheidsbedrijven), maar niet de gelijkaardige transacties van andere instellingen.

² Cf. tabel XIII-9, A, kolom (4).

³ Met inbegrip van het papier dat op de laatste dag van de maand vervalt en dat niet meer kon worden geïncasseerd omdat die dag een zaterdag of een feestdag was.

**XVII - 7. — HYPOTHEEK-
INSCHRIJVINGEN**

Bron : *Belgisch Staatsblad*.

Maandgemiddelden	Miljarden franken ¹
1964	3,93
1965	3,89
1966	4,51
1967	4,91
1968	5,09
1969	5,91
1970	4,92
1971	5,60
1972	7,36
1971 1 ^e kwartaal ...	5,30
2 ^e kwartaal ...	5,21
3 ^e kwartaal ...	5,87
4 ^e kwartaal ...	6,03
1972 1 ^e kwartaal ...	6,19
2 ^e kwartaal ...	6,28
3 ^e kwartaal ...	7,68
4 ^e kwartaal ...	9,29
1973 1 ^e kwartaal ...	10,39

¹ Bedragen berekend volgens de gefinde inschrijvingsrechten. Incl. de vernieuwingen na vijftien jaar, die ongeveer 1 ½ pct. van het totaal bedragen, doch excl. de wettelijke hypotheeken.

Bibliografische referenties : *Statistisch Jaarboek voor België*. — *Statistisch Tijdschrift van het N.I.S.* — *Belgische Economische Statistieken 1941-1950 en 1950-1960* (N.B.B.). — *Bulletin mensuel des Statistiques*

(Beurscommissie van Brussel). — *Weekberichten van de Kredietbank*. — *Belgisch Staatsblad* : Ministerie van Financiën : Toestand van de verrichtingen inzake belastingen. Hypotheekrechten.

XVIII. — GELDMARKT

1. — MARKT VAN HET DAGGELD *

(Miljarden franken)

Daggemiddelden 1	Bedragen uitgeleend door			Bedragen opgenomen door				Totaal (8) = (1) + (2) + (3) of (4) + (5) + (6) + (7)
	Deposito- banken (1)	Renten- fonds (2)	Overige instellingen 2 (3)	Deposito- banken (4)	Renten- fonds (5)	H.W.I. (6)	Overige instellingen 3 (7)	
1965	1,8	0,7	2,5	1,4	...	2,4	1,2	5,0 ⁴
1966	1,9	0,3	2,6	1,2	0,8	1,7	1,1	4,8
1967	2,0	1,1	3,3	1,7	0,3	3,4	1,0	6,4
1968	2,1	1,5	3,0	2,4	...	3,1	1,1	6,6
1969	3,8	0,1	3,3	1,3	1,8	3,5	0,6	7,2
1970	3,8	1,6	3,2	1,4	0,1	6,7	0,4	8,6
1971	4,4	1,2	3,2	1,9	0,3	6,1	0,5	8,8
1972	5,2	0,8	3,5	2,2	1,2	5,4	0,7	9,5
1971 1 ^o kwartaal	4,1	0,5	3,4	1,5	0,3	5,8	0,4	8,0
2 ^o kwartaal	4,8	0,6	3,1	1,9	0,2	5,8	0,6	8,5
3 ^o kwartaal	4,4	1,6	3,2	1,9	...	6,9	0,4	9,2
4 ^o kwartaal	4,1	1,9	3,6	2,5	0,5	6,0	0,6	9,6
1972 1 ^o kwartaal	5,0	1,1	2,8	1,8	0,6	5,9	0,6	8,9
2 ^o kwartaal	5,1	0,9	3,3	2,4	0,1	6,3	0,5	9,3
3 ^o kwartaal	5,5	0,3	3,8	2,2	1,6	5,2	0,6	9,6
4 ^o kwartaal	5,1	0,9	4,0	2,5	2,2	4,6	0,7	10,0
1973 1 ^o kwartaal	7,6	0,7	4,1	2,6	3,1	6,2	0,5	12,4
1972 Mei	5,5	0,5	3,4	1,9	0,2	7,0	0,3	9,4
Juni	6,2	1,5	3,6	2,9	0,1	7,4	0,9	11,3
Juli	5,1	0,6	3,0	2,3	0,5	4,9	1,0	8,7
Augustus	4,8	...	4,3	2,0	2,7	4,1	0,3	9,1
September	6,5	0,2	4,4	2,5	1,7	6,6	0,3	11,1
Oktober	2,3	1,7	3,3	3,2	0,1	3,2	0,8	7,3
November	7,2	0,6	4,6	1,8	3,0	6,9	0,7	12,4
December	5,9	0,4	4,1	2,4	3,6	3,9	0,5	10,4
1973 Januari	10,7	...	5,1	1,5	8,5	5,3	0,5	15,8
Februari	6,3	1,0	3,4	3,0	0,2	7,0	0,5	10,7
Maart	5,5	1,1	4,0	3,5	0,2	6,3	0,6	10,6
April	4,5	0,6	4,2	3,0	...	5,5	0,8	9,3
Mei	4,2	6,4	4,8	3,7	...	10,7	1,0	15,4

* Van 17 november 1959 tot 30 april 1969 gold voor het grootste deel van de op de daggeldmarkt verhandelde kapitalen het « Protocol opgemaakt met het oog op de deelneming aan de markt van het gewaarborgde daggeld ». Sedert 1 mei 1969 is een nieuw « Protocol tot regeling van de markt van het gewaarborgde daggeld » van kracht tussen het Rentenfonds, het H.W.I., de financiële instellingen van de overheidsector en van de particuliere sector die direct opeisbare middelen ontvangen, inlagen op deposito- of spaarboekjes of middelen voor termijnen die 8 maanden niet overschrijden. In deze tabel zijn bovendien kapitalen opgenomen die buiten deze Protocols werden verhandeld.

1 De gemiddelden worden berekend op basis van het totaal aantal dagen van de periode; deze laatste methode stemt overeen met die welke het H.W.I. gebruikt voor de voorstelling van zijn gegevens.

2 Deze kolom omvat inzonderheid de ASLK, de N.M.K.N., het Gemeentekrediet van België, de N.M.B.S. (tot 30 april 1969) en diverse geldschieders « buiten Protocol ».

3 Deze kolom omvat inzonderheid de N.D.D., de N.K.B.K., de N.M.K.N., het Gemeentekrediet van België, de N.M.B.S. (tot 30 april 1969).

4 Terugtrekkingen van kapitaal : 0,1 miljard.

**XVIII - 2. — HOUDERSCHAP VAN HET DOOR DE DEPOSITOBANKEN
GEDISCONTEERDE HANDELSPAPIER
EN VAN DE BANKACCEPTEN ¹**

(Miljarden franken)

Gemiddelde bedragen aan het einde van de maand ²	Portefeuille van				Totaal (5) = (1) tot (4)
	de depositobanken (1)	het H.W.I. ³ (2)	de overige instel- lingen van de markt van het particulier disconto en portefeuille in het buitenland (3)	de N.B.B. ⁴ (4)	
1965	56,6	1,9	15,0	4,0	77,5
1966	62,6	0,8	15,8	8,8	88,0
1967	74,3	2,5	17,7	6,8	101,3
1968	86,6	1,8	21,5	10,8	120,7
1969	89,9	2,2	19,5	26,0	137,6
1970	110,4	5,8	20,8	7,6	144,6
1971	124,1	4,6	23,5	4,1	156,3
1972	130,6	3,4	24,9	12,6	171,7
1971 1 ^e kwartaal	122,1	5,7	26,3	1,0	155,1
2 ^e kwartaal	126,7	2,2	23,3	2,2	154,4
3 ^e kwartaal	125,8	5,4	20,7	3,4	155,3
4 ^e kwartaal	121,8	5,2	23,5	9,8	160,3
1972 1 ^e kwartaal	128,9	2,6	28,4	5,8	165,7
2 ^e kwartaal	131,8	4,6	20,6	12,9	169,9
3 ^e kwartaal	132,0	3,4	21,6	13,7	170,7
4 ^e kwartaal	129,7	3,0	29,1	18,2	180,0
1973 1 ^e kwartaal	139,2	2,5	28,7	14,7	185,1

¹ Opgenomen bedragen van de disconto- en acceptkredieten in Belgische franken bij hun oorsprong verleend door de depositobanken aan bedrijven en particulieren (excl. de financiële instellingen, maar incl. de parastatale bedrijven), aan het Wegenfonds en aan het buitenland.

² Om die gemiddelden te berekenen heeft men eenmaal de uitstaande bedragen bij het begin en aan het einde van de periode genomen en tweemaal de uitstaande bedragen aan het einde van de tussenliggende maanden.

³ Bedrag van de portefeuille, met uitzondering van het bij de N.B.B. geherdisconteerde gedeelte.

⁴ Aangezien de tabel uitsluitend betrekking heeft op de bij hun oorsprong door de depositobanken verleende kredieten, bevatten de cijfers van deze kolom niet de directe kredieten van de N.B.B.

N. B. — Voor de wijze van opstelling : zie *Tijdschrift voor Documentatie en Voorlichting*, XLIIe jaargang, deel II, nr 8, september 1967, blz. 248.

**XVIII - 3. — HERDISCONTO- EN VISUMPLAFONDS VAN DE BANKEN
BIJ DE NATIONALE BANK VAN BELGIE**

Einde periode	Plafonds		Aangerekende bedragen		Beschikbare marges				
	In procenten van de in aanmerking genomen middelen ¹ (enkel algemene formule)	Bedragen (algemene formule en forfaitaire formule)	Geviseerd papier ²	Geherdisconteerd niet-geviseerd papier ³					
						(Miljarden franken)			
						(1)	(2)	(3)	(4)
1969	12	44,0	29,7	4,2	10,1				
1970	9	38,0	20,7	6,2	11,1				
1971 Maart	8 2/3	37,5	19,4	5,1	13,0				
Juni	8	35,5	19,3	3,3	12,9				
September	8	36,5	18,0	4,3	14,2				
December	9	43,9	19,0	9,4	15,5				
1972 Maart	9	45,6	19,6	6,0	20,0				
Mei	9	48,0	20,7	11,1	16,2				
Juni	9	48,0	20,0	8,3	19,7				
Juli	8	42,7	19,5	8,3	14,9				
Augustus	8	44,4	19,3	8,0	17,1				
September	8	44,4	18,4	11,4	14,6				
Oktober	8	44,4	19,1	13,0	12,3				
November	8	46,1	20,1	11,8	14,2				
December	8	46,2	20,4	14,6	11,2				
1973 Januari	8	46,2	19,4	13,3	13,5				
Februari	8	46,2	18,4	10,5	17,3				
Maart	7 1/2	45,0	17,9	9,2	17,9				
April	7 1/2	45,0	16,6	8,0	20,4				
Mei	7 1/4 ⁴	45,0 ⁵	16,9 ⁵	17,2 ⁵	10,9 ⁵				

¹ De in aanmerking genomen middelen omvatten de eigen middelen, de uitgegeven obligaties en kasbons en de ontvangen deposito's in Belgische franken (direct opeisbare, op termijn, op boekjes) met uitzondering van de crediteurenrekeningen op naam van banken.

² Al dan niet-geherdisconteerd papier met een resterende looptijd van minder dan twee jaar (sedert 31 maart 1970, met een resterende looptijd van ten hoogste een jaar voor de Creditexport-wissels).

³ Met inbegrip van de geherdisconteerde, gecertificeerde wissels en van die welke bij de Nationale Bank van België herdisconteerbaar zijn en op de markt van het particulier disconto van het Herdisconto- en Waarborginstituut gemobiliseerd zijn.

⁴ Vanaf 31 mei 1973; vermits deze dag een feestdag was werd het percentage pas effectief toegepast vanaf 1 juni 1973.

⁵ Toestand op 30 mei 1973.

Bibliografische referenties : *Belgische Economische Statistieken 1941-1950 en 1950-1960* (N.B.B.). — *Tijdschrift voor Documentatie en Voorlichting* (N.B.B.) : XXVIIIe jaargang, deel I, nr 6, mei 1958 : « Een nieuwe statistiek : de daggeldmarkt (call money) » — XXXVe jaargang, deel I, nr 4, april 1960 : « De Belgische geldmarkt » — XXXVIIe jaargang, deel I, nrs 8 en 4, maart en april 1962 : « De hervorming van 1 januari 1962 en de Belgische geldmarkt » — XLIIe jaargang, deel II,

nr 3, september 1967 : « Nieuwe tabellen aangaande de discontokredieten, voorschotten en acceptkredieten aan de bedrijven en particulieren en aan het buitenland ». *Tijdschrift van de Nationale Bank van België*, XLVIe jaargang, deel I, nr 1, januari 1971 « Een nieuwe statistiek : herdisconto- en visumplafonds van de banken bij de Nationale Bank van België ».

XIX. — DISCONTO-, RENTE- EN RENDEMENTSTARIEVEN

(In procenten per jaar)

1. — DISCONTO- EN RENTETARIEF VAN DE NATIONALE BANK VAN BELGIE

Datum van de wijziging	Disconto							Voorschotten in rekening-courant en beleningen op *							
	Geaccepteerd, bij een bank gedomicilieerd papier, warrants	Accepten vooraf door de N.B.B. gevisieerd met betrekking tot		Geaccepteerd niet bij een bank gedomicilieerd papier	Niet-geaccepteerd papier		Promessen	Schatkist-certificaten en certificaten van het Rentenfonds uitgegeven voor maximum 180 dagen	Schatkist-certificaten uitgegeven op meer dan 180 dagen en voor max. 366 dagen 1	andere overheidsfondsen 2					
		invoer	uitvoer		bij een bank gedomicilieerd	niet bij een bank gedomicilieerd									
Tarief van kracht op 31-12-1964 .	4,75	4,75	4,25	5,25	5,75	6,25	6,25	5,25	5,75	6,50					
1966 2 juni	5,25	5,25	4,75	5,75	6,25	6,75	6,75	5,75	6,25	7,00					
27 oktober	5,25	5,25	4,75	5,75	6,25	6,75	6,75	6,00	6,25	7,00					
1967 2 februari	5,00	5,00	4,50	5,75	6,25	6,75	6,75	6,00	6,25	6,75					
23 maart	4,75	4,75	4,25	5,50	6,00	6,50	6,50	6,00	6,25	6,50					
20 april	4,75	4,75	4,25	5,50	6,00	6,50	6,50	5,75	6,00	6,50					
11 mei	4,50	4,50	4,00	5,25	5,75	6,25	6,25	5,50	5,75	6,25					
14 september	4,25	4,25	3,75	5,00	5,50	6,00	6,00	5,25	5,50	6,00					
26 oktober	4,00	4,00	3,50	4,75	5,25	5,75	5,75	5,00	5,25	5,75					
1968 7 maart	3,75	3,75	3,25	4,50	5,00	5,50	5,50	4,75	5,00	5,50					
19 december	4,50	4,50	4,00	5,25	5,75	6,25	6,25	5,50	5,75	6,25					
1969	1 januari	4,50	4,50	E.E.G.-landen	4,50	4,50	4,00	5,25	5,75	6,25	6,25	5,50	5,75	6,25	
				andere landen	4,00										
	6 februari	4,50	4,50	4,50	4,00	5,25	5,75	6,25	6,25	5,75	6,00	6,25	5,75	6,00	6,25
	6 maart	5,00	5,00	5,00	4,50	5,75	6,25	7,00	7,00	6,50	6,75	7,00	6,50	6,75	7,00
	10 april	5,50	5,50	5,50	5,00	6,25	6,75	7,50	7,50	7,00	7,25	7,50	7,00	7,25	7,50
	29 mei	6,00	6,00	6,00	5,50	6,75	7,25	8,00	8,00	7,50	7,75	8,00	7,50	7,75	8,00
31 juli	7,00			9,00				8,50	8,75	9,00					
18 september	7,50			9,50				9,00	9,25	9,50					
Geaccepteerd, in een bank gedomicilieerd papier, warrants en gevisieerde of gecertificeerde accepten met betrekking tot verrichtingen van buitenlandse handel.															
1970	1 juni	7,50			9,50				9,00	9,25	9,50				
	22 oktober	7,00			9,00				8,50	8,75	9,00				
	10 december	6,50			8,50				8,00	8,25	8,50				
1971	25 maart	6,00			7,50				7,00	7,25	7,50				
	23 september	5,50			7,00				6,50	6,75	7,00				
1972	6 januari	5,00			6,50				6,00	6,25	6,50				
	3 februari	4,50			6,00				5,50	5,75	6,00				
	2 maart	4,00			5,00				5,00	5,00	5,00				
	23 november	4,50			5,50				5,50	5,50	5,50				
	21 december	5,00			6,00				6,00	6,00	6,00				
1973 10 mei	5,50			7,00				7,00	7,00	7,00					

* Maximaal belening-percentage op 31 mei 1973

Schatkistcert. en cert. v.h. Rentenfonds uitgegeven voor max. 366 d. 1 ... 95 pct. | Andere overheidsfondsen (zie noot 2) 80 pct.

1 Maximumduur op 374 dagen gebracht vanaf 20 december 1967.

2 Alleen de effecten en overheidsfondsen « aan toonder » in Belgische franken luidend, worden in onderpand aanvaard.

XIX - 2. — DAGGELDRENTE
XIX - 3. — RENTEVOET VAN DE SCHATKISTCERTIFICATEN
EN VAN DE CERTIFICATEN VAN HET RENTENFONDS

Gemiddelden ¹	Einde periode	Schatkistcertificaten op zeer korte termijn ²			Schatkistcertificaten B en certificaten van het Rentenfonds ³		Datum	Schatkistcertificaten uitgegeven bij toewijzing ⁶			
		1 maand	2 maanden	3 maanden	4 6	5 6		6 maanden	9 maanden	12 maanden	
1965	3,17										
1966	3,88										
1967	3,19										
1968	2,84	1964	4,25	4,50	4,75	5,25	4,89	1964 8 dec.	5,40	5,55	5,65
1969	5,40	1965	4,10	4,40	4,75	5,15	5,04	1965 14 dec.	5,30	5,45	5,50
1970	6,25	1966	5,35	5,60	5,85	6,15	5,48	1966 13 dec.	6,05	6,10	6,25
1971	3,70	1967	3,80	4,10	4,40	4,90	5,56	1967 12 dec.	5,00	5,10	5,15
1972	2,48	1968	4,00	4,50	5,00	5,25	4,44	1968 10 dec.	5,25	5,30	5,30
1971 1 ^o kwartaal	4,00	1969	7,50	8,00	8,50	8,75	7,14	1969 9 dec.	8,80	8,80	8,80
2 ^o kwartaal	2,67	1970	6,15	6,55	6,95	7,25	7,46	1970 8 dec.	7,45	*	7,75
3 ^o kwartaal	4,07	1971 Maart	4,15	4,50	4,85	5,25	6,29	1971 9 maart	6,00	6,35	6,45
4 ^o kwartaal	4,00	Juni ..	4,10	4,45	4,80	5,15	5,15	8 juni	5,55	5,85	6,35
1972 1 ^o kwartaal	2,45	Sept. .	3,95	4,30	4,60	4,90	5,17	14 sept.	5,45	5,75	6,25
2 ^o kwartaal	2,08	Dec. .	4,10	4,45	4,80	5,15	4,87	14 dec.	5,35	5,65	6,15
3 ^o kwartaal	2,23	1972 Maart	2,95	3,20	3,45	3,65	3,83	1972 14 maart	4,00	4,30	5,10
4 ^o kwartaal	3,07	Mei ...	3,00	3,25	3,50	3,80	3,78	9 mei	3,90	4,20	5,00
1973 1 ^o kwartaal	3,14	Juni ..	3,00	3,25	3,50	3,80	3,80	13 juni	4,00	4,30	5,00
1972 Mei	1,79	Juli ...	3,00	3,25	3,50	3,90	3,87	11 juli	4,10	4,40	5,10
Juni	2,00	Aug. .	3,10	3,35	3,65	4,05	4,02	8 aug.	4,20	4,50	5,20
Juli	2,42	Sept. .	3,10	3,35	3,65	4,05	4,05	12 sept.	4,20	4,50	5,20
Augustus	2,61	Okt. ...	3,25	3,55	3,85	4,25	4,17	10 okt.	4,20	4,55	5,25
September	1,73	Nov. ...	3,45	3,75	4,05	4,45	4,40	14 nov.	4,50	4,90	*
Oktober	3,42	Dec. ..	3,90	4,20	4,50	4,85	4,73	12 dec.	4,85	5,25	5,85
November	2,23	1973 Jan. ...	4,60	4,90	5,20	5,50	5,36	1973 9 jan.	5,15	5,35	6,15
December	3,67	Febr. .	4,60	4,90	5,20	5,50	5,50	13 febr.	5,65	6,00	6,25
1973 Januari	3,19	Maart	4,60	4,90	5,20	5,50	5,50	13 maart	5,65	6,00	6,25
Februari	3,03	April .	4,60	4,90	5,20	5,50	5,50	10 april	5,65	6,00	6,25
Maart	3,15	Mei ...	4,65	4,95	5,25	5,55	5,52	8 mei	5,65	6,00	6,25
April	3,07										
Mei	3,42										

¹ Het gaat om gewogen gemiddelden van de gemiddelde dagelijkse rentepercentages. (Bij deze berekening is niet alleen rekening gehouden met de kapitalen die elke dag opgenomen worden in het kader van de protocols opgemaakt met het oog op de deelneming aan de markt van het gewaarborgde daggeld, maar ook met kapitalen die buiten deze protocols worden opgenomen.)

² Cf. Ministerieel besluit van 9 november 1957 (*Belgisch Staatsblad* van 10 november 1957, blz. 8028), gewijzigd bij ministerieel besluit van 25 maart 1964 (*Belgisch Staatsblad* van 28 maart 1964, blz. 3283).

³ De schatkistcertificaten B worden hetzij door de banken, hetzij door het

Rentenfonds aangehouden; de certificaten van het Rentenfonds worden door de banken aangehouden en sedert mei 1965, in bijkomende mate, door overheidsinstellingen en private spaarkassen. Deze beide soorten certificaten vloeiden voort uit de hervorming van de geldmarkt in november 1957.

⁴ Percentage van de laatste wekelijkse toewijzing van de maand.

⁵ Gewogen gemiddelde van de percentages bepaald door de wekelijkse toewijzingen van het jaar of van de maand.

⁶ Enige rentepercentages, geldig voor al de toegewezen certificaten (hoogste in aanmerking genomen rentepercentages).

* Geen toewijzing.

XIX - 4. — RENTETARIEF VOOR DEPOSITO'S IN BELGISCHE FRANKEN BIJ DE BANKEN ¹

Datum van de wijziging	Depositorekeningen					
	dadelijk opvraagbaar	met 15 dagen opzegging ²	Op termijn ²			
			1 maand	3 maanden	6 maanden	12 maanden
Tarief van kracht op 31-12-1963	0,50	1,20	2,10	3,00	3,50	4,00
1964 23 maart	0,50	1,20	2,30	3,30	3,80	4,20
24 juni	0,50	1,20	2,50	3,30	3,80	4,20
13 juli	0,50	1,30	3,00	3,50	4,00	4,50
13 augustus	0,50	1,30	3,00	3,50	4,00	4,20
1966 1 juli	0,50	1,50	3,20	3,80	4,30	4,70
1967 1 mei	0,50	1,50	3,00	3,60	4,10	4,70
1968 1 januari	0,50	1,25	2,70	3,40	4,00	4,70
8 april	0,50	1,00	2,20	3,00	3,50	4,20
1969 15 februari	0,50	1,25	2,70	3,50	4,00	4,50
1 april	0,50	1,50	3,20	4,00	4,50	4,75
10 juni	0,50	2,00	4,00	4,75	5,25	5,50
1 september	0,50	2,50	4,50	5,25	5,50	5,75
10 november	0,50	3,00	5,00	6,00	6,25	6,75
1970 9 november	0,50	3,00	4,50	5,50	6,00	6,75
1971 1 februari	0,50	3,00	4,25	5,25	5,75	6,25
1 april	0,50	2,50	3,50	4,50	5,25	5,75
2 november	0,50	2,00	3,00	4,00	4,75	5,50
1972 15 januari	0,50	1,50	2,50	3,50	4,50	5,40
13 maart	0,50	0,75	1,75	2,75	3,75	5,00
1 december	0,50	1,00	2,00	3,00	4,00	5,00
1973 15 januari	0,50	1,35	2,40	3,50	4,50	5,25
4 juni	0,50	1,75	2,90	4,00	5,00	5,50

¹ Tarief toegepast door ca. 25 banken, waaronder de voornaamste. Andere banken, vooral regionale, passen over het algemeen een hoger tarief toe.
² De veranderingen die de rente van de deposito's met opzeggingstermijn en van de deposito's op termijn ondergaat, naargelang de marktvoor-

waarden, de toestand van de betalingsbalans en het conjunctuurverloop, zijn het voorwerp van een akkoord tussen de N.B.B. en de Belgische Vereniging der Bankieren waaraan besprekingen voorafgingen.

XIX - 5. — RENTETARIEVEN DOOR DE ALGEMENE SPAAR- EN LIJFRENTKAS TOEGEPAST OP GEWONE SPAARBOEKJES

Periode	1 ^e tranche 1		2 ^e tranche 2	
	Rentetarief	Getrouwheidspremie ³	Rentetarief	Getrouwheidspremie ³
1964	3,00	0,40	2,00	0,30
1965 tot 1968	3,00	0,50	2,00	0,40
1969	3,00	1,00 ⁴	2,00	1,00 ⁴
1970 en 1971	3,50	1,00	2,50	1,00
1 januari tot 15 maart 1972	3,50	0,75	2,50	0,75
16 maart 1972 tot 31 mei 1973	3,25	0,75	2,25	0,75
Vanaf 1 juni 1973	3,50	0,75	2,50	0,75

¹ Rentetarieven toegekend aan inlagen (of delen van inlagen) tot : fr. 250.000 tijdens de periode van 1-1-1968 tot 31-12-1964; fr. 850.000 tijdens de periode van 1-1-1965 tot 31-12-1966; fr. 800.000 vanaf 1-1-1967.

² Rentetarieven toegekend aan het deel van de inlagen dat de bij 1 gestelde grenzen overtreft.

³ De getrouwheidspremie wordt toegekend aan iedere inlage of deel van inlage die tijdens het hele kalenderjaar (van 1965 af : tussen de 10^e januari en de 31^e december van eenzelfde jaar) in het spaarboekje ingeschreven bleef.

⁴ In april 1969 werd de getrouwheidspremie voor het boekjaar 1969 resp. op 0,75 pct. (1^e tranche) en 0,60 pct. (2^e tranche) gebracht en in juni 1969 op 1 pct. voor alle inlagen zonder beperking.

**XIX - 6. — RENDEMENT VAN EFFECTEN MET VAST RENDEMENT
OP DE BEURS TE BRUSSEL ***

Leningen uitgegeven na 1 december 1962

Begin der periode	Vervaldag binnen 2 tot 5 jaar		Vervaldag over meer dan 5 jaar			Gewogen gemiddelden
	Staat	Parastatale instellingen en steden	Staat	Parastatale instellingen en steden	Particuliere vennootschappen	
1964	—	—	5,98	5,95	1	5,98
1965	—	—	6,43	6,55	1	6,47
1966	—	—	6,45	6,54	1	6,49
1967	—	—	6,76	6,81	1	6,80
1968	—	—	6,58	6,68	7,62	6,64
1969	6,61	6,62	6,65	6,71	7,69	6,69
1970	7,37	7,96	7,80	8,20	9,26	7,93
1971 Januari	6,92	7,37	7,79	7,97	9,32	7,78
April	6,82	7,06	7,37	7,47	8,91	7,37
Juli	6,81	6,87	7,28	7,31	8,32	7,27
Oktober	6,80	6,91	7,29	7,21	8,23	7,25
1972 Januari	6,87	6,83	7,17	7,11	7,69	7,14
April	6,48	6,27	6,84	6,69	7,05	6,76
Juni	6,70	6,36	7,07	6,87	7,40	6,97
Juli	6,73	6,36	7,07	6,91	7,41	6,98
Augustus	6,62	6,39	6,96	6,83	7,17	6,89
September	6,60	6,37	6,93	6,82	7,08	6,86
Oktober	6,59	6,61	6,95	6,83	7,25	6,88
November	6,65	6,64	7,06	6,90	7,46	6,97
December	6,72	6,78	7,18	7,06	7,76	7,11
1973 Januari	6,76	6,81	7,21	7,11	7,74	7,14
Februari	6,96	6,87	7,33	7,21	7,77	7,26
Maart	6,90	6,86	7,28	7,23	7,73	7,23
April	6,89	6,94	7,33	7,24	7,69	7,27
Mei	6,99	7,02	7,34	7,27	7,77	7,30
Juni	6,91	6,99	7,29	7,28	7,73	7,27

* Tenzij anders vermeld is het gemiddelde rendement het percentage dat, toegepast bij de berekening van de actuele waarde van de gezamenlijke nog te ontvangen termijnen (aflossing, rente, gebeurlijke loten en premies) van de annuïteit, een actuele waarde geeft die gelijk is aan de koopprijs van het uitstaande kapitaal, berekend volgens de dagnoteringen, verhoogd met de courtage en eventueel met de opgelopen rente.

¹ Gezien het beperkte aantal leningen van particuliere vennootschappen die genoteerd worden op de beurs, werd de gemiddelde rentevoet van de reeks niet gepubliceerd, alhoewel de rentevoeten van de individuele leningen weerhouden werden voor de berekening van de « Gewogen gemiddelden ».

Bibliografische referenties : Belgisch Staatsblad : weekstaten van de N.B.B. — Tijdschrift voor Documentatie en Voorlichting (N.B.B.) : XXVIe jaargang, deel I, nr 6, juni 1951 : « De daggeldmarkt sedert september 1950 » ; XXVIIIe jaargang, deel I, nr 5, mei 1953 : « Een nieuwe statistiek : de daggeldmarkt (call money) » ; XXXIe jaargang, deel I, nr 2, februari 1956 : « Statistiek van de rendementen

der voornaamste typen van obligaties » ; XXXIIe jaargang, deel II, nr 5, november 1957 : « De hervorming van de geldmarkt » ; XXXVe jaargang, deel I, nr 4, april 1960 : « De Belgische geldmarkt » ; XXXVIIe jaargang, deel I, nrs 8 en 4, maart en april 1962 : « De hervorming van 1 januari 1962 en de Belgische geldmarkt ».

**XIX - 7. — RENTEVOET VAN DE KASBONS EN OBLIGATIES
UITGEGEVEN DOOR DE OPENBARE KREDIETINSTELLINGEN**

Datum van de wijziging	1 jaar			5 jaar			10 jaar			20 jaar		
	Nominale rentevoet	Uitgifte- prijs	Werkelijk rendement 1	Nominale rentevoet	Uitgifte- prijs	Werkelijk rendement 1	Nominale rentevoet	Uitgifte- prijs	Werkelijk rendement 1	Nominale rentevoet	Uitgifte- prijs	Werkelijk rendement 1
Rentevoet van kracht op 31-12-1964 ...	4,75	100,00	4,75	6,00	99,50	6,12	6,25	99,00	6,39	6,50	100,00	6,50
1966 4 maart	4,75	100,00	4,75	6,25	100,00	6,25	6,50	100,00	6,50	6,50	99,00	6,59
1 juli	5,25	100,00	5,25	6,70	100,00	6,70	6,75	100,00	6,75	6,75 7,00	97,50 100,00	6,99 7,00
1967 1 februari ...	5,25	100,00	5,25	6,70	100,00	6,70	6,75	98,75	6,93	6,75 7,00	97,50 100,00	6,99 7,00
1 december .	5,25	100,00	5,25	6,70	100,00	6,70	6,75	100,00	6,75	6,75	98,50	6,89
1968 15 maart	5,00	100,00	5,00	6,50	100,00	6,50	6,75	100,00	6,75	6,75	98,50	6,89
1969 15 april	5,50	100,00	5,50	6,75	100,00	6,75	6,75	98,50	6,96	6,75	97,50	6,99
16 juni	6,00	100,00	6,00	7,00	99,75	7,06	7,25	100,00	7,25	7,50	100,00	7,50
1 november .	7,00	100,00	7,00	8,00	100,00	8,00	8,25	99,50	8,33	8,25	98,00	8,46
1971 25 januari ...	6,50	100,00	6,50	7,50	100,00	7,50	8,00	100,00	8,00	8,00	99,00	8,10
18 februari ...	6,00	100,00	6,00	7,00	100,00	7,00	7,50	100,00	7,50	7,50	99,00	7,60
16 september .	6,00	100,00	6,00	6,75	100,00	6,75	7,25	100,00	7,25	7,40	100,00	7,40
18 oktober ...	5,75	100,00	5,75	6,75	100,00	6,75	7,25	100,00	7,25	7,40	100,00	7,40
20 december ...	5,75	100,00	5,75	6,75	100,00	6,75	7,00	100,00	7,00	7,25	100,00	7,25
1972 17 januari ...	5,65	100,00	5,65	6,75	100,00	6,75	7,00	100,00	7,00	7,00	100,00	7,00
13 maart	5,25	100,00	5,25	6,25	100,00	6,25	6,75	100,00	6,75	7,00	100,00	7,00
1973 15 januari	5,50	100,00	5,50	6,75	100,00	6,75	7,00	100,00	7,00	7,25	100,00	7,25
4 juni	5,75	100,00	5,75	7,00	100,00	7,00	7,25	100,00	7,25	7,25	98,50	7,40

¹ Reëel bruto-rendement bij de uitgifte voor inschrijvers die geen institutionele beleggers zijn. Alle kasbons en obligaties worden à pari terugbetaald.

XX — BUITENLANDSE CIRCULATIEBANKEN

1. — DISCONTOVOET *

Maand van de wijzigingen	Duitsland		Verenigde Staten 1		Frankrijk		Groot-Brittannië		Italië		Nederland		Canada		Zwitserland	
	Datum	Discon- tovoet	Datum	Discon- tovoet	Datum	Discon- tovoet	Datum	Discon- tovoet	Datum	Discon- tovoet	Datum	Discon- tovoet	Datum	Discon- tovoet	Datum	Discon- tovoet
Tarief van kracht op 31-12-67		3,—		4,50		3,50		8,—		3,50 ²		4,50				3,—
1968 Januari ...													22	7,—		
Maart			22	5,—			21	7,50					15	7,50		
April			19	5,50												
Juli					4	5,—							2	7,—		
Juli													29	6,50		
Augustus .			30	5,25												
September .							19	7,—					3	6,—		
November .					13	6,—										
December .			18	5,50							20	5,—	18	6,50		
1969 Februari .							27	8,—								
Maart													3	7,—		
April	18	4,—	4	6,—							9	5,50				
Juni	20	5,—			13	7,—							11	7,50		
Juli									1	5,— ²			16	8,—		
Augustus .									14	5,50	4	6,—				
September .	11	6,—													15	3,75
Oktober ...					8	8,—										
1970 Maart	9	7,50					5	7,50	9	7,—						
April							15	7,—								
Mei													12	7,50		
Juni													1	7,—		
Juli	16	7,—														
Augustus .					27	7,50										
September .													1	6,50		
Oktober ...					20	7,—							12	6,00		
November .	18	6,50	13	5,75												
December .	3	6,00	4	5,50												
1971 Januari ...			8	5,25	8	6,50										
Januari ...			22	5,—												
Februari ..			19	4,75									15	5,75		
Februari ..													24	5,25		
April	1	5,00					1	6,00	5	6,50	5	5,50				
Mei					13	6,75										
Juli			16	5,00												
September .							2	5,00			15	5,00				
Oktober ...	14	4,50			28	6,50			14	6,00			25	4,75		
November .			19	4,75												
December .	23	4,00	17	4,50												
1972 Januari ...					13	6,00						6	4,50			
Februari ..	25	3,00														
Maart					6	5,75			10	5,50		2	4,00			
April							22	6,00								
Juni												8	3,00			
September .																
Oktober ...	9	3,50					13	7,25 ³								
Oktober ...							27	7,50								
November .	3	4,00			2	6,50						6	4,00			
November .					30	7,50										
December .	1	4,50					1	7,75								
December .							8	8,00								
December .							22	9,00								
1973 Januari ...	12	5,00	15	5,00			19	8,75							22	4,50
Februari .			26	5,50												
Maart							23	8,50								
April							13	8,00								
April							19	8,25					9	5,25		
Mei	4	6,00	4	5,75			11	8,00								
Mei			11	6,00			18	7,75					14	5,75		
Juni	1	7,00	11	6,50							4	4,50	11	6,25		

* Voor de bepalingen van de officiële discontotarieven : zie « International Financial Statistics » (I.M.F.).

1 Federal Reserve Bank of New York.

2 Sedert 1 juli 1969 zijn er in Italië twee discontotarieven. De discontovoet waarvan hier sprake is die welke wordt toegepast op de kredietinstellingen die, tijdens het kalenderhalfjaar dat aan de verrichting voorafgaat, op het bardisconto een beroep hebben gedaan voor een bedrag dat groter is dan

5 pct. van hun verplichte reserves.

3 Met ingang van 18 oktober 1972 maakt de Bank of England elke vrijdag een minimumpercentage voor uitleningen bekend, dat rechtstreeks gebaseerd is op het gemiddelde rentepercentage van de Schatkistbons.

XX - 2. — BANQUE DE FRANCE

(millions de francs français)

	1969 31 décembre	1970 31 décembre	1971 31 décembre	1972 31 décembre	1972 6 avril	1973 5 avril	1972 4 mai	1973 10 mai
ACTIF								
Encaisse or	4.862	4.862	4.862	4.863	4.862	4.862	4.862	4.862
Disponibilités à vue à l'étranger	15.238	21.392	32.093	38.368	32.213	41.298	32.466	41.298
Avances au Fonds de Stabilisation des Changes ¹	1.368	3.407	6.863	7.896	7.776	8.563	7.505	9.347
<i>Concours au Fonds Monétaire Interna- tional</i>	1.368	2.083	2.505	2.634	2.572	2.558	2.318	2.557
<i>Acquisition de droits de tirage spéciaux</i> <i>Autres opérations</i>	—	952	1.933	3.225	2.927	3.225	2.927	3.225
<i>Autres opérations</i>	372	2.425	2.037	2.277	2.780	2.260	3.565
Annuités de Prêt de la B.I.R.D. et de l'E.I.B.	1.341	1.161	978	730	927	683	886	644
Monnaies divisionnaires	44	18	34	37	145	175	109	122
Comptes courants postaux	252	301	518	367	326	182	306	181
Prêts à l'Etat ²	5.450	5.450	5.450	5.450	5.450	5.450	5.450	5.450
Avances à l'Etat ³	2.899	1.651	1.089	...	3.452	3.452	2.329	3.452
Bons du Trésor sans intérêt ⁴	—	—	—	1.569	—	1.569	—	1.569
Effets achetés sur le marché monétaire ⁵ Effets escomptés	22.499	16.423	42.794	69.722	40.492	61.493	40.168	62.209
Effets publics	37.546	35.434	8.906	5.623	6.948	3.692	6.757	4.804
Bons ou Obligations à moyen terme émis par les organismes à statut légal spécial	—	—	2.076	2.218	2.146	2.722	2.158	2.696
Mobilisation de créances sur la France Effets représentatifs de crédits à court terme :								
<i>Obligations cautionnées</i>	901	98	2.424	3.021	...	1.923
<i>Effets garantis par l'Office des Céré- ales</i> ⁶	2.907	2.709	787	4.645	543	600	363	1.801
<i>Autres effets sur la France</i>	8.278	7.124	10.821	27.865	8.691	15.808	11.652	16.015
Effets représentatifs de crédits à moyen terme :								
<i>Prêts spéciaux à la construction</i>	4.707	4.769	1.494	...	500
<i>Autres crédits à moyen terme</i>	6.632	4.290	1.511	7.274	341	13.625	544	13.499
Mobilisation de créances sur l'étranger Effets représentatifs de crédits à court terme	7.310	8.429	9.068	10.713	9.196	8.693	8.921	9.248
<i>Effets représentatifs de crédits à moyen terme</i>	6.811	8.015	9.625	11.334	10.203	11.838	9.773	11.723
Avances sur titres	130	60	55	51	68	62	61	61
Effets en cours de recouvrement	2.806	4.724	3.944	5.511	1.949	3.048	2.987	3.959
Divers	2.082	1.718	1.893	2.333	2.112	2.385	2.056	2.212
Total ...	96.517	96.601	100.573	136.897	99.772	133.222	99.185	135.366

PASSIF

Engagements à vue :								
Billets au porteur en circulation	72.398	75.621	77.430	83.678	76.798	83.106	77.105	82.951
Comptes courants des établissements astreints à la constitution de réserves	5.262	7.663	14.133	39.722	14.431	35.539	13.097	37.303
Autres comptes créditeurs	12.133	7.471	2.936	6.451	2.392	7.093	2.439	7.234
<i>Compte courant du Trésor public</i> ...	1	1	1	1	...	1
<i>Compte spécial du Trésor public (em- prunt 7 % 1973)</i>	—	—	—	3.250	—	4.400	—	4.400
<i>Comptes des banques, institutions et personnes étrangères</i>	9.727	5.781	1.292	1.151	830	1.143	875	1.177
<i>Autres comptes courants et de dépôts de fonds; dispositions et autres engagements à vue</i>	2.405	1.689	1.643	2.050	1.562	1.549	1.564	1.656
Compte spécial du Fonds de Stabilisation des Changes - Contrepartie des alloca- tions de droits de tirage spéciaux	—	919	1.811	2.694	2.694	2.694	2.694	2.694
Plus-value de réévaluation 1969 ⁷	2.351	—	—	—	—	—	—	—
Capital de la Banque	250	250	250	250	250	250	250	250
Divers	4.123	4.677	4.013	4.102	3.207	4.540	3.600	4.934
Total ...	96.517	96.601	100.573	136.897	99.772	133.222	99.185	135.366

¹ Convention du 27 juin 1949.

² Convention du 29 octobre 1959 approuvée par la loi du 28 décembre 1959 et convention du 3 mai 1962 approuvée par la loi du 7 juin 1962.

³ Convention du 29 octobre 1959 approuvée par la loi du 28 décembre 1959.

⁴ Convention du 8 juin 1972 approuvée par la loi du 5 juillet 1972.

⁵ Décret du 17 juin 1938.

⁶ Loi du 15 août 1936, décret du 29 juillet 1939 et loi du 19 mai 1941.

⁷ Convention du 4 décembre 1969 approuvée par la loi du 24 décembre 1969.

XX - 3. — BANK OF ENGLAND

(millions of £)

	1969 February 28	1970 February 28	1971 February 28	1972 February 28	1972 April 5	1973 April 4	1972 May 10	1973 May 9
--	---------------------	---------------------	---------------------	---------------------	-----------------	-----------------	----------------	---------------

ISSUE DEPARTMENT

Government Debt	11	11	11	11	11	11	11	11
Other Government Securities	3.188	3.202	3.450	3.217	3.347	3.569	3.343	3.725
Other Securities	1	37	239	497	517	695	521	639
Total ...	3.200	3.250	3.700	3.725	3.875	4.275	3.875	4.375

Notes Issued :								
In Circulation	3.140	3.243	3.662	3.698	3.852	4.265	3.853	4.363
In Banking Department	60	7	38	27	23	10	22	12
Total ...	3.200	3.250	3.700	3.725	3.875	4.275	3.875	4.375

BANKING DEPARTMENT

Government Securities	486	403	700	419	383	1.022	461	1.070
Advances and Other Accounts	70	91	74	27	25	38	25	62
Premises, Equipment and Other Securities	89	89	44	194	109	155	75	162
Notes	60	7	38	27	23	10	22	12
Coin	1	2	2
Total ...	706	592	858	517	540	1.225	583	1.306

Capital	14	15	15	15	15	14	15	14
Rest	4	4	3	—	—	—	—	—
Public Deposits	12	15	18	13	15	20	20	20
(including Exchequer, National Loans Fund, National Debt Commissioners and Dividend Accounts)								
Special Deposits	231	220	398	—	—	728	—	747
Bankers Deposits	301	199	195	197	172	155	182	226
Reserves and Other Accounts	144	139	229	292	338	308	366	299
Total ...	706	592	858	517	540	1.225	583	1.306

XX - 4. — FEDERAL RESERVE BANKS

(millions of \$)

	1969 December 31	1970 December 31	1971 December 31	1972 December 31	1972 April 5	1973 April 4	1972 May 10	1973 May 9
ASSETS								
Gold certificate account	10.036	10.457	9.875	10.303	9.475	10.303	9.475	10.303
Special Drawing Rights certificate account	—	400	400	400	400	400	400	400
Cash	110	221	261	313	319	345	329	319
Discounts and advances	183	335	39	1.981	59	1.082	493	2.778
Acceptances :								
Bought outright	64	57	80	70	82	75	82	90
Held under repurchase agreement	181	36	90	73
Federal agency obligations :								
Bought outright	—	—	485	1.311	810	1.280	979	1.256
Held under repurchase agreement	101	13	62	60
U.S. Government securities :								
Bought outright :								
Bills	22.266	25.965	30.156	29.664	29.756	32.873	30.381	34.493
Certificates
Notes	31.392	33.236	35.554	36.681	36.296	36.839	36.448	36.976
Bonds	3.496	2.941	3.286	3.463	3.482	3.501	3.540	3.571
Total bought outright ...	57.154	62.142	68.996	69.808	69.534	73.213	70.369	75.040
Held under repurchase agreement	1.222	98	879	458
Total U.S. Government securities ...	57.154	62.142	70.218	69.906	70.413	73.213	70.369	75.458
Total loans and securities	57.401	62.534	71.104	73.317	71.516	75.650	71.923	79.755
Cash items in process of collection	10.564	11.178	11.887	9.172	11.364	8.694	10.874	8.331
Bank premises	116	128	150	194	159	199	163	201
Other assets	2.627	995	918	874	769	739	1.017	1.025
Total assets ...	80.854	85.913	94.595	91.381	94.002	96.330	94.181	100.334

LIABILITIES

Federal Reserve notes	47.473	50.323	53.819	58.757	53.539	58.026	53.964	59.045
Deposits :								
Member bank reserves	22.085	24.150	27.788	25.647	27.518	25.222	26.807	27.486
U.S. Treasurer - general account	1.312	1.156	2.020	1.855	1.212	3.596	2.686	4.685
Foreign	134	148	294	325	236	271	121	352
Other	807	1.233	999	840	696	630	606	631
Total deposits ...	24.338	26.687	31.101	28.667	29.662	29.719	30.220	33.154
Deferred availability cash items	7.124	6.917	7.544	5.198	8.405	5.895	7.830	5.602
Other liabilities and accrued dividends ...	581	582	647	565	565	708	552	801
Total liabilities ...	79.516	84.509	93.111	89.602	92.171	94.348	92.566	98.602

CAPITAL ACCOUNTS

Capital paid in	669	702	742	752	761	808	762	815
Surplus	669	702	742	742	742	793	742	793
Other capital accounts	285	328	381	111	124
Total liabilities and capital accounts ...	80.854	85.913	94.595	91.381	94.002	96.330	94.181	100.334
Contingent liability on acceptances purchased for foreign correspondents	146	250	254	253	266	285	265	347

¹ Consolidated statement of condition of the twelve Federal Reserve Banks.

XX - 5. — DE NEDERLANDSCHE BANK
(miljoenen guldens)

	1969 31 december	1970 31 december	1971 31 december	1972 31 december	1972 4 april	1978 9 april	1972 8 mei	1978 7 mei
ACTIVA								
Goud	6.198	6.437	6.875	6.829	6.875	6.829	6.875	6.830
Vorderingen en geldswaardige papieren luidende in goud of in buitenlandse geldsoorten	1.344	2.772	1.287	4.557	2.849	7.105	3.036	7.389
Buitenlandse betaalmiddelen
Vorderingen op het buitenland luidende in guldens	6	8
Bijzondere trekkingsrechten in het I.M.F.	—	521	2.063	2.352	2.332	2.352	2.332	2.352
Wissels, promessen, schatkistpapier en schuldbrieven in disconto	463	184	17	171	...	17	...	129
Wissels, schatkistpapier en schuldbrieven door de Bank gekocht (art. 15, onder 4 ^o van de Bankwet 1948)	1.043	1.388	1.681	...	829	...	504	...
Voorschotten in rekening-courant en bele- ningen	876	19	180	673	13	6	166	449
Voorschotten aan de Staat (art. 20 van de Bankwet 1948)
Nederlandse munten	30	28	28	37	26	18	25	16
Belegging van kapitaal en reserves	254	300	345	382	338	377	377	424
Gebouwen en inventaris	179	195	...	179	179	195
Diverse rekeningen	47	47	182	104	125	394	141	336
Totaal ...	10.261	11.704	12.837	15.300	13.387	17.277	13.635	18.120

PASSIVA

Bankbiljetten in omloop	9.276	9.766	10.251	11.251	10.353	11.042	10.345	11.194
Rekening-courantsaldo's in guldens van ingezetenen	433	973	1.080	1.944	1.544	4.391	1.565	4.232
's Rijks schatkist	288	829	1.001	1.858	618	2.005	1.514	2.248
Banken in Nederland	87	103	39	47	881	1.970	23	1.624
Andere ingezetenen	58	41	40	39	45	416	28	360
Rekening-courantsaldo's in guldens van niet-ingezetenen	70	78	152	358	218	224	227	1.034
Buitenlandse circulatiebanken en daar- mede gelijk te stellen instellingen ...	59	60	128	224	172	202	192	1.008
Andere niet-ingezetenen	11	18	24	134	46	22	35	26
Saldo's luidende in buitenlandse geld- soorten	8	4	4	52	2	2	6	1
Tegenwaarde toegewezen bijzondere trek- kingsrechten in het I.M.F.	—	316	587	856	856	856	856	856
Kapitaal	20	20	20	20	20	20	20	20
Reserves	268	320	357	404	320	357	357	404
Diverse rekeningen	186	227	386	415	74	385	259	379
Totaal ...	10.261	11.704	12.837	15.300	13.387	17.277	13.635	18.120
N. B. - Circulatie der door de Bank namens de Staat in het verkeer gebrachte munt- biljetten	18	16	14	14	14	14	14	14

XX - 6. — BANCA D'ITALIA

(miliardi di lire)

(Oude voorstelling van de posten van de maandstaat)

	1968 dicembre	1969 dicembre	1970 dicembre	1971 dicembre p
Oro in cassa	1.827	1.847	1.804	1.802
Cassa ¹	37	37	39	45
Portafoglio ²	1.333	1.652	1.035	1.057
Effetti ricevuti per l'incasso
Anticipazioni ³	1.337	1.644	842	885
Prorogati pagamenti
Ufficio italiano dei cambi	2.086	1.626	1.687	2.404
Disponibilita in divisa all'estero
Titoli emessi o garantiti dallo Stato ⁴ ...	1.035	2.447	3.221	4.462
Immobili
Debitori diversi	531	680	943	997
Anticipazioni straordinarie al Tesoro	339	339	339	339
C/c servizio tesoreria	287	...	1.592	1.380
Servizi diversi per conto dello Stato	91	138	78	206
Spese	179	230	281	281
Totale attivo ...	9.082	10.643	11.861	13.860
Circolazione dei biglietti ⁵	5.390	6.100	6.619	7.281
Vaglia, assegni e debiti a vista ⁶	110	106	193	106
Conti correnti liberi	186	87	284	267
Conti correnti vincolati	2.425	2.784	3.305	4.380
Creditori diversi	775	1.200	1.139	1.489
C/c servizio tesoreria	113	—	—
Capitale
Fondo di riserva ordinario	9	10	12	17
Fondo di riserva straordinario	7	7	10	14
Rendite	180	236	299	306
Utile provvisorio del precedente esercizio	—	—	—	—
Total passivo e patrimonio ...	9.082	10.643	11.861	13.860
Depositanti di titoli e valori	8.089	11.378	11.351	13.231
¹ Compresi biglietti e monete di Stato	14	11	10	12
² Compreso finanziamento ammassi e acquisto grano :				
— aziende di credito	506	556	605	649
— istituti speciali	324	349	371	398
³ Comprese anticipazioni a :				
— aziende di credito	1.332	1.624	817	861
— altri	6	20	25	24
⁴ Compresi BOT	80	337	—	50
⁵ Compresi biglietti presso il Tesoro	2	3	3	n.b.
⁶ Compresi vaglia cambiari	20	20	26	26

XX - 6. — BANCA D'ITALIA

(miliardi di lire)

(Nieuwe voorstelling van de posten van de maandstaat)

	1970 dicembre	1971 dicembre	1972 dicembre P	1972 gennaio	1973 gennaio P	1972 febbraio	1973 febbraio P
ATTIVO							
Oro	1.804	1.802	1.802	1.802	1.804	1.802	1.804
Cassa ¹	39	45	67	59	219	42	47
Portafoglio	59	9	44	8	27	7	21
Risconto per finanziamenti ammassi obblig. ²	977	1.047	1.104	1.032	1.101	1.066	1.117
Anticipazioni ³	842	885	2.312	574	1.146	614	1.018
Attività verso l'estero in valuta	4	2	2	4	4	4	4
Ufficio italiano dei cambi ⁴	2.407	2.970	2.518	2.897	2.382	2.901	2.441
Titoli emessi o garantiti dallo Stato ⁵ ...	3.221	4.462	5.246	4.385	5.506	4.336	5.550
Investimento fondi di riserva e fondi diversi ⁶	348	385	438	382	439	383	435
Anticipazioni straordinarie al Tesoro	339	339	339	339	339	339	339
C/c servizio tesoreria	1.592	1.380	1.908	1.469	1.949	1.215	2.110
Servizi diversi per conto dello Stato	166	357	499	357	409	268	409
Immobili
Partite varie	136	217	274	88	214	94	126
Spese	280	325	286	11	9	20	17
Totale attivo ...	12.214	14.225	16.839	13.407	15.548	13.091	15.438
PASSIVO							
Circolazione dei biglietti ⁷	6.619	7.281	8.748	6.773	7.790	6.651	7.723
Vaglia cambiari e altri debiti a vista ⁸ .	193	106	316	100	149	91	73
Conti correnti liberi	284	266	180	106	157	129	85
Conti correnti vincolati ⁹	3.288	4.327	4.336	4.920	4.640	4.711	4.719
Conti dell'estero in lire e valuta	742	623	1.377	531	1.526	546	1.674
Servizi diversi per conto dello Stato	89	149	139	71	108	71	108
Servizi di cassa per conto di enti vari ...	68	274	428	41	29	31	20
Fondi accantonati	407	505	505	506	506	506	506
Partite varie	203	314	454	315	563	301	441
Capitale
Fondo di riserva ordinario	12	17	23	17	23	17	23
Fondo di riserva straordinario	10	14	21	14	21	14	21
Rendite	299	349	312	13	11	23	20
Utile provvisorio del precedente esercizio .	—	—	—	—	25	—	25
Totale passivo e patrimonio ...	12.214	14.225	16.839	13.407	15.548	13.091	15.438
Depositanti di titoli e valori	7.048	7.593	10.526	7.108	8.894	7.197	9.160
¹ Di cui : biglietti e monete di Stato	10	12	10	14	17	14	17
² » aziende di credito	605	649	687	636	725	663	695
» istituti speciali	371	398	417	396	377	403	422
³ » aziende di credito	817	861	2.298	562	1.135	602	1.008
» altri	25	24	14	12	11	12	10
⁴ » c/c ordinario	1.687	2.404	1.195	2.396	902	2.407	828
⁵ » titoli di stato e ob- } BOT e titoli bligaz. p/c Tesoro } a breve ...	175	549	207	499	207	499	217
» altri	3.046	3.726	4.853	3.699	5.113	3.650	5.147
⁶ » titoli di stato e obblig. p/c Tesoro ...	189	216	250	213	247	213	239
⁷ » biglietti presso il Tesoro	3	6	12	6	7	4	n.b.
⁸ » vaglia cambiari	26	25	43	34	39	22	26
⁹ » per riserve obbligatorie	3.288	4.018	4.331	4.438	4.627	4.112	4.686

XX - 7. — DEUTSCHE BUNDESBANK

(Millionen DM)

(Oude voorstelling van de posten van de weekstaat)

	1967 31. Dezember	1968 31. Dezember	1969 31. Dezember	1970 31. Dezember
AKTIVA				
Gold	16.647	17.881	14.700	14.340
Guthaben bei ausländischen Banken und Geldmarktanlagen im Ausland	10.353	11.503	5.693	28.362
Sonstige Geldanlagen im Ausland und Forderungen an das Ausland	1.000	3.715	4.200	2.339
Ziehungsrechte in der Goldtranche	—	—	—	3.357
Sonderziehungsrechte	—	—	—	943
Sorten, Auslandswechsel und -schecks ...	1.953	3.134	3.445	2.911
Deutsche Scheidemünzen	200	191	138	162
Postscheckguthaben	418	470	451	447
Inlandswechsel	2.922	2.139	11.425	14.152
Schatzwechsel und unverzinsliche Schatz- anweisungen	5	578	285
Lombardforderungen	950	875	2.797	1.682
Kassenkredite	2.220	1.344	1.974	2.434
Wertpapiere	2.317	1.688	1.031	760
Ausgleichsforderungen und unverzinsliche Schuldverschreibung	6.438	6.148	6.653	8.683
Kredite an Bund für Beteiligung an inter- nationalen Einrichtungen	3.639	4.053	1.173	...
Forderung an Bund wegen Forderungs- erwerb aus Nachkriegswirtschaftshilfe .	1.534	783	722	386
Kredite an internationale Einrichtungen und Konsolidierungskredite	2.448	3.969	1.699	1.992
darunter : a) an I.W.F.	670	2.082
b) an Weltbank	1.447	1.644	1.544	1.925
c) aus der Abwicklung der E.Z.U.	331	243	155	67
Sonstige Aktiva	830	813	2.017	1.655
	53.869	58.711	58.696	84.890
PASSIVA				
Banknotenumlauf	31.574	32.499	34.617	36.479
Einlagen von	17.628	21.255	21.089	29.618
<i>Kreditinstituten</i>	15.179	17.579	16.890	26.231
<i>Öffentliche Einlegern</i>	2.115	3.299	3.826	2.987
<i>Andere inländischen Einlegern</i>	334	377	373	400
Sondereinlagen	—	—	—	5.382
<i>Konjunkturausgleichsrücklagen</i>	—	—	—	2.937
<i>Konjunkturzuschlag zu den Einkom- mensteuern</i>	—	—	—	2.189
<i>Sonstige (Bundesbildungsanleihe)</i>	—	—	—	256
Verbindlichkeiten aus dem Auslandsge- schäft	643	365	472	380
<i>Einlagen ausländischer Einleger</i>	506	322	383	343
<i>Sonstige</i>	137	43	89	37
Ausgleichsposten für zugeteilte Sonder- ziehungsrechte	—	—	—	738
Verbindlichkeiten aus abgegebenen Mobi- lisierungs- und Liquiditätspapieren ...	—	—	—	7.532
Rückstellungen	1.925	2.110	1.170	1.170
Grundkapital	290	290	290	290
Rücklagen	1.080	1.180	860	860
Sonstige Passiva	729	1.012	198	2.441
	53.869	58.711	58.696	84.890

XX - 7. — DEUTSCHE BUNDESBANK

(Millionen DM)

(Nieuwe voorstelling van de posten van de weekstaat)

	1971 31. Dezember	1972 31. Dezember	1972 7. April	1973 7. April	1972 7. Mai	1973 7. Mai
AKTIVA						
Gold, Auslandsforderungen und sonstige Auslandsaktiva	62.219	77.388	66.826	93.595	67.001	92.890
Gold	14.688	13.971	14.689	13.997	14.688	13.997
Guthaben bei ausländischen Banken und Geldmarktanlagen im Ausland	37.638	52.221	41.148	68.723	41.975	68.094
Sonstige Geldanlagen im Ausland	2.000	1.993	2.249	1.836	2.249	1.836
Reserveposition im Internationalen Währungsfonds und Sonderziehungsrechten	5.581	6.712	6.286	6.574	5.648	6.499
Kredite und sonstige Forderungen an das Ausland	2.308	2.437	2.450	2.461	2.436	2.461
Sorten	4	4	4	4	5	3
Kredite an inländische Kreditinstitute	18.811	20.178	20.604	17.731	20.484	13.735
Inlandswechsel	15.802	17.847	17.746	11.884	18.737	11.672
Auslandswechsel	1.612	1.185	1.633	523	1.625	548
Lombardforderungen	1.397	1.146	1.225	5.324	122	1.515
Kredite und Forderungen an öffentliche Haushalte	11.149	9.123	8.765	8.683	8.918	8.763
Kassenkredite (Buchkredite)	2.349	440	41	...	194	80
Schatzwechsel und unverzinsliche Schatzanweisungen	76	—
Ausgleichsforderungen und unverzinsliche Schuldverschreibung	8.683	8.683	8.683	8.683	8.683	8.663
Forderung an Bund wegen Forderungserwerb aus Nachkriegswirtschaftshilfe	41	—	41	—	41	—
Kredite an Bundesbahn und Bundespost	—	318	120	262	20	...
Kassenkredite (Buchkredite)	—	...	100
Schatzwechsel und unverzinsliche Schatzanweisungen	—	318	20	262	20	...
Wertpapiere	588	53	392	34	383	35
Deutsche Scheidemünzen	251	344	277	401	279	349
Postscheckguthaben	367	525	299	218	199	223
Sonstige Aktiva	1.653	4.686	1.937	3.789	1.887	3.856
Ausgleichsposten wegen Neubewertung der Fremdwährungsforderungen und -verbindlichkeiten — Bilanzverlust	3.101	3.101	5.996	10.318	3.101	7.217
Insgesamt ...	98.139	115.716	105.216	135.031	102.272	127.067
PASSIVA						
Banknotenumlauf	39.494	44.504	38.535	43.132	39.840	43.234
Einlagen von Kreditinstituten	32.609	46.388	31.511	58.722	31.976	55.568
auf Girokonten	32.590	46.364	31.490	58.700	31.958	55.548
sonstige	19	24	21	22	18	20
Einlagen von öffentlichen Haushalten	10.943	7.083	14.346	10.877	12.639	9.868
Bund	69	97	1.475	906	1.373	721
Lastenausgleichsfonds und E.R.P. Sondervermögen	286	197	233	518	235	510
Länder	510	2.543	2.766	3.826	1.147	3.023
Andere öffentliche Einleger	67	58	48	33	39	26
Sondereinlagen	10.011	4.188	9.824	5.594	9.845	5.588
Einlagen von anderen inländischen Einlegern	2.227	3.214	1.994	2.442	1.508	1.906
Bundesbahn	5	5	5	4	4	4
Bundespost (einschl. Postscheck- und Postspar-kassenämter)	1.735	2.703	1.571	2.048	1.105	1.474
sonstige Einleger	487	506	418	390	399	428
Guthaben auf Sonderkosten Bardepot	—	1.336	285	831	1.159	558
Verbindlichkeiten aus dem Auslandsgeschäft	967	916	1.025	5.626	1.009	4.767
Einlagen ausländischer Einleger	941	898	1.009	5.589	953	4.727
sonstige	26	18	16	37	56	40
Ausgleichsposten für zugeweilte Sonderziehungsrechte	1.364	1.855	1.985	1.855	1.985	1.855
Verbindlichkeiten aus abgegebenen Mobilisierungs- und Liquiditätspapieren	6.477	4.465	8.402	5.339	7.881	6.062
Rückstellungen	2.402	1.296	2.370	1.296	2.370	1.296
Grundkapital	290	290	290	290	290	290
Rücklagen	1.080	1.080	1.080	1.080	1.080	929
Sonstige Passiva	286	3.289	3.393	3.541	535	734
Insgesamt ...	98.139	115.716	105.216	135.031	102.272	127.067

XX - 8. — BANQUE NATIONALE SUISSE

(millions de francs suisses)

	1969 31 décembre	1970 31 décembre	1971 31 décembre	1972 31 décembre	1972 7 avril	1973 6 avril	1973 5 mai	1973 7 mai
ACTIF								
Encaisse or	11.435	11.821	11.879	11.880	11.880	11.893	11.880	11.893
Devises	5.793	8.441	10.323	12.323	9.386	10.508	8.360	10.501
Bons du Trésor étrangers en fr. s.	1.851	1.851	4.278	4.278	4.278	4.278	4.278	4.278
Avoirs avec garantie de change auprès de banques d'émission étrangères	—	—	—	—	—	—	—	—
Portefeuille effets sur la Suisse :								
Effets de change	613	323	81	784	76	105	76	102
Bons du Trésor de la Confédération ...	118	71	...	152	...	48
Avances sur nantissement	277	224	29	419	8	60	6	11
Titres :								
pouvant servir de couverture	43	51	6	—	—	—	—	—
autres	127	105	5	—	—	—	—	—
Correspondants en Suisse	89	83	72	142	41	15	41	54
Correspondants à l'étranger	20	25	23	27	26	30	25	28
Reconnaissance de dette de la Confédération selon l'arrêté fédéral du 15-12-1971	—	—	1.244	1.244	1.244	1.244	1.244	1.244
Autres postes de l'actif	91	70	50	89	102	72	82	68
Total ...	20.457	23.070	27.990	31.338	27.041	28.253	25.992	28.179

PASSIF

Fonds propres	61	62	63	64	63	64	64	65
Billets en circulation	12.518	13.106	14.310	16.635	13.532	15.317	13.764	15.500
Engagements à vue :								
Comptes de virements des banques, du commerce et de l'industrie	6.354	7.750	10.702	9.313	10.374	6.162	7.307	5.231
Autres engagements à vue	601	660	1.153	1.708	1.508	945	1.561	1.834
Avoirs minimaux des banques sur :								
les engagements en Suisse	—	—	—	1.449	—	1.742	1.147	1.846
les engagements envers l'étranger	—	—	516	580	134	1.968	699	1.592
Engagements à terme :								
Rescriptions de stérilisation	142	202	313	73	313	313	313	313
Comptes spéciaux	—	200	—	2	—	—	—	—
Compte de stérilisation de l'administra- tion fédérale	—	—	—	—	—	29	—	29
Autres postes du passif	781	1.090	933	1.514	1.117	1.713	1.137	1.769
Total ...	20.457	23.070	27.990	31.338	27.041	28.253	25.992	28.179

XX - 9. — BANQUE DES REGLEMENTS INTERNATIONAUX, A BALE

Situations en millions de francs or

[unités de 0,29032258... gramme d'or fin (art. 4 des statuts)]

Actif

	1971 31 décembre	1972 31 décembre	1972 31 mars	1973 31 mars	1972 30 avril	1973 30 avril
I. Or	4.397	4.174	4.252	4.126	4.248	4.126
II. Espèces en caisse et avoirs bancaires à vue ...	55	36	76	84	69	51
III. Bons du Trésor	1.064	971	1.117	596	932	189
IV. Effets div. remobilis. sur dem.	—	—	—	—	—	—
V. Dépôts à terme et avances :	12.925	16.823	13.032	15.744	13.631	15.209
a) à 3 mois au maximum	9.266	13.188	8.661	11.587	9.863	11.478
b) à 3 mois au maximum (or)	169	—	252	—	249	1
c) à plus de 3 mois	3.490	3.635	4.119	4.155	3.519	3.730
d) à plus de 3 mois (or)	—	—	—	2	—	—
VI. Titres à terme :	11.073	4.170	10.884	4.638	7.763	4.941
1. Or :						
a) à 3 mois au maximum	85	103	41	—	59	—
b) à plus de 3 mois	192	—	238	—	221	—
2. Monnaies :						
a) à 3 mois au maximum	9.970	2.307	9.187	3.475	6.244	3.802
b) à plus de 3 mois	826	1.760	1.418	1.163	1.239	1.139
VII. Divers	1	1	1	62	1	53
<i>Total de l'actif ...</i>	29.515	26.175	29.362	25.250	26.644	24.569

XX - 9. — BANQUE DES REGLEMENTS INTERNATIONAUX, A BALE

Situations en millions de francs or

[unités de 0,29032258... gramme d'or fin (art. 4 des statuts)]

Passif

	1971 31 décembre	1972 31 décembre	1972 31 mars	1973 31 mars	1972 30 avril	1973 30 avril
I. Capital :						
Actions libérées de 25 %	301	301	301	301	301	301
II. Réserves	331	453	331	453	331	453
1. Fonds de Réserve Légale	30	30	30	30	30	30
2. Fonds de Réserve Générale	144	205	144	205	144	205
3. Fonds Spécial de Réserve de Dividendes	37	61	37	61	37	61
4. Fonds de Réserve Libre	120	157	120	157	120	157
III. Dépôts (or) :	3.893	3.662	3.700	3.526	3.715	3.526
1. Banques centrales :						
a) à vue	3.201	3.200	3.052	3.237	3.067	3.237
b) à 3 mois au maximum	261	214	112	239	120	239
c) à plus de 3 mois	262	76	369	17	361	17
2. Autres déposants :						
a) à vue	169	172	167	33	167	33
b) à 3 mois au maximum	—	—	—	—	—	—
c) à plus de 3 mois	—	—	—	—	—	—
IV. Dépôts (monnaies) :	24.219	20.982	24.217	20.138	21.475	19.448
1. Banques centrales :						
a) à vue	34	352	47	372	29	183
b) à 3 mois au maximum	21.478	18.593	21.292	16.764	18.216	16.337
c) à plus de 3 mois	2.118	885	2.253	2.457	2.710	2.477
2. Autres déposants :						
a) à vue	19	22	22	12	25	13
b) à 3 mois au maximum	534	1.044	475	438	333	343
c) à plus de 3 mois	36	86	128	95	162	95
V. Effets	487	487	484	515	485	515
a) à 3 mois au maximum	487	487	—	—	325	345
b) à plus de 3 mois	—	—	484	515	160	170
VI. Divers	202	212	247	234	255	233
VII. Comptes de profits et pertes	—	—	—	—	—	—
VIII. Dividende payable le 1^{er} juillet	—	—	—	—	—	—
IX. Provision	82	78	82	83	82	93
<i>Total passif ...</i>	29.515	26.175	29.362	25.250	26.644	24.569

ECONOMISCHE WETGEVING

Deze rubriek omvat de wetten, besluiten en andere officiële bekendmakingen die van bijzonder belang zijn voor 's lands algemene economie en via het Belgisch Staatsblad werden afgekondigd in de loop van de maand welke aan die van de publikatie van het Tijdschrift voorafgaat.

Alleen de belangrijkste wetten en besluiten zijn « in extenso » overgenomen. De andere wetteksten zijn alleen vermeld en desnoods met een verklarende nota.

Tevens omvat de economische wetgeving de voornaamste besluiten, richtlijnen en verordeningen voorkomend in het Publikatieblad van de Europese Gemeenschappen.

Om het naslaan ervan te vergemakkelijken, is de bovenbedoelde documentatie in de volgende rubrieken ondergebracht :

1. Algemene economische wetgeving; 2. Geld-, krediet- en bankwezen; 3. Overheidsfinanciën; 4. Landbouw; 5. Nijverheid; 6. Arbeid; 7. Binnenlandse handel; 8. Buitenlandse handel; 9. Verkeerswezen; 10. Prijzen en lonen; 11. Pensioenen, sociale verzekeringen en diverse sociale voordelen; 12. Europese Economische Gemeenschap.

2. — GELD-, KREDIET- EN BANKWEZEN

Koninklijk besluit van 4 mei 1973

met betrekking tot het totaal van de waarborgen door de Nationale Delcredere-dienst rechtstreeks voor rekening van de Staat verleend (Staatsblad, 18 mei 1973, blz. 6240).

Artikel 1. — In toepassing van artikels 3 en 8 van het koninklijk besluit n° 42 van 31 augustus 1939 wordt het globaal bedrag der door de Nationale Delcredere-dienst rechtstreeks voor rekening van de Staat verleende waarborgen, door twee tranches van één miljard frank elk, tot maximum dertien miljard frank opgevoerd.

.....

Koninklijk besluit van 10 mei 1973

houdende goedkeuring van de wijzigingen aan de statuten van de Nationale Investeringsmaatschappij (Staatsblad, 23 mei 1973, blz. 6385).

Artikel 1. — De wijzigingen aan de statuten van de Nationale Investeringsmaatschappij, waarvan de tekst gehecht is aan dit besluit, worden goedgekeurd.

Bijvoegsel aan het koninklijk besluit van 10 mei 1973, houdende goedkeuring van de wijzigingen aan de statuten van de Nationale Investeringsmaatschappij.

De artikelen 12 en 18 der statuten van de Nationale Investeringsmaatschappij worden gewijzigd als volgt :

Artikel 12. Na de 9^e alinea, een nieuwe alinea invoegen luidende als volgt :

« De raad duidt twee van zijn leden aan om de functies waar te nemen van ondervoorzitter, waarvan hij de opdracht en de bevoegdheden bepaalt. »

Artikel 18, 6^e alinea. Het ledenaantal vrij aangeduid door de raad van beheer voor de samenstelling van het directiecomité wordt van 2 op 4 gebracht.

3. — OVERHEIDSFINANCIËN

Wet van 5 maart 1973

houdende de begroting van Nationale Opvoeding — Nederlandstalig regime — voor het begrotingsjaar 1972 (Staatsblad, 4 mei 1973, blz. 5572).

Artikel 1. § 1. — Voor de aan het begrotingsjaar 1972 verbonden (...) gewone uitgaven betreffende Nationale Opvoeding, Nederlandstalig regime, worden kredieten geopend die de som van fr. 35.244.231.000 belopen.

§ 2. Voor de aan het begrotingsjaar 1972 verbonden gewone uitgaven betreffende Nationale Opvoeding, Nederlandstalig regime, en waarvan de bestemming bepaald wordt door de Cultuurraad van de Nederlandse cultuurgemeenschap, worden kredieten geopend die de som van fr. 1.167.300.000 belopen.

Art. 12. — Vastleggingskredieten worden geopend ten bedrage van fr. 86.490.000 (...).

Art. 13. — Ordonnanceringskredieten voortspruitend uit de verplichtingen aangegaan ter uitvoering van de door de onderhavige wet en vroegere wetten verleende machtigingen worden geopend ten belope van fr. 1.028.368.000 (...).

Art. 14. — De verrichtingen op de speciale fondsen (...) worden geraamd op fr. 2.132.892.000 voor de ontvangsten en op fr. 2.029.277.000 voor de uitgaven.

Wet van 16 maart 1973

houdende de begroting van de Gemeenschappelijke Culturele Zaken voor het begrotingsjaar 1972 (Staatsblad, 3 mei 1973, blz. 5485).

Artikel 1. — Voor de aan het begrotingsjaar 1972 verbonden (...) gewone uitgaven betreffende de Gemeenschappelijke Culturele Zaken, worden kredieten geopend, die de som van fr. 1.500.723.000 belopen.

Wet van 5 april 1973

houdende de begroting van het Ministerie van Middenstand voor het begrotingsjaar 1973 (Staatsblad, 18 mei 1973, blz. 6233).

Artikel 1. — Voor de aan het begrotingsjaar 1973 verbonden (...) gewone uitgaven betreffende het Ministerie van Middenstand, worden kredieten geopend die de som van fr. 1.856.478.000 belopen.

.....

Art. 5. — De verrichtingen op de speciale fondsen (...) worden geraamd op fr. 250.460.000 voor de ontvangsten en op fr. 315.315.000 voor de uitgaven.

Zijn anderzijds toegelaten ten laste van het artikel (...) « Fonds voor economische expansie en de regionale reconversie » vastleggingen ten belope van een totaal bedrag van fr. 600.000.000.

.....

Wet van 12 april 1973

houdende de Rijksschuldbegroting voor het begrotingsjaar 1973 (Staatsblad, 1 mei 1973, blz. 5413).

Artikel 1. — Voor de aan het begrotingsjaar 1973 verbonden (...) gewone uitgaven betreffende de Rijksschuld, zijn kredieten geopend ten bedrage van fr. 59.743.454.000.

Art. 2. — Het werkelijk bedrag der leningen die de vereniging zonder winstoogmerken « Bond der Grote Gezinnen van België » gemachtigd is uit te geven met staatswaarborg, voor zijn Studiefonds, wordt van fr. 223.250.000 op 235.250.000 gebracht.

.....

Art. 3. — Het werkelijk bedrag der leningen dat de Nationale Maatschappij der Waterleidingen gemachtigd is uit te geven onder staatswaarborg wordt van fr. 8 op 9 miljard gebracht.

.....

Art. 6. — De verrichtingen op de speciale fondsen (...) worden geraamd op fr. 8.945.171.000 voor de ontvangsten en op fr. 8.948.121.000 voor de uitgaven.

.....

Wet van 12 april 1973

houdende de begroting der Culturele Dotaties voor het begrotingsjaar 1973 (Staatsblad, 3 mei 1973, blz. 5512).

Artikel 1. — Voor de aan het begrotingsjaar 1973 verbonden (...) uitgaven betreffende de begroting der Culturele Dotaties, worden kredieten geopend ten bedrage van fr. 7.244.806.000 voor de gewone uitgaven en van fr. 832.000.000 voor de buitengewone uitgaven.

.....

Ministerieel besluit van 16 april 1973

tot wijziging van het ministerieel besluit van 27 maart 1935 tot uitvoering van het koninklijk besluit n° 150 van 18 maart 1935 tot samenschakeling van de wetten betreffende de inrichting en de werking van de Deposito- en Consignatiekas (Staatsblad, 29 mei 1973, blz. 6748).

Artikel 1. — De artikels 3 en 45 van het ministerieel besluit van 27 maart 1935 — uitvoering van het koninklijk besluit n° 150 van 18 maart 1935 tot samenschakeling van de wetten betreffende de inrichting en de werking van de Deposito- en Consignatiekas, worden opgeheven.

.....

Wet van 6 mei 1973

houdende de begroting van Pensioenen voor het begrotingsjaar 1973 (Staatsblad, 29 mei 1973, blz. 6727).

Artikel 1. — Voor de aan het begrotingsjaar 1973 verbonden (...) gewone uitgaven betreffende de begroting van Pensioenen worden kredieten geopend die de som van fr. 47.454.574.000 belopen.

.....

Art. 2. — De verrichtingen op de speciale fondsen (...) worden geraamd op fr. 19.579.238.000 voor de ontvangsten en op fr. 19.582.944 voor de uitgaven.

.....

Wet van 7 mei 1973

houdende de begroting van de Rijkswacht voor het begrotingsjaar 1973 (Staatsblad, 29 mei 1973, blz. 6742).

Artikel 1. — Voor de aan het begrotingsjaar 1973 verbonden (...) gewone uitgaven betreffende de rijkswacht, worden kredieten geopend die de som van fr. 5.019.000.000 belopen.

.....

8. — BUITENLANDSE HANDEL

Wet van 26 maart 1973

houdende goedkeuring van het Protocol tot vaststelling van een Benelux-tarief van invoerrechten en van de Bijlage, ondertekend te Brussel op 15 juni 1970 (Staatsblad, 26 mei 1973, blz. 6599). Erratum (Staatsblad, 31 mei 1973, blz. 6857).

9. — VERKEERSWEZEN

Wet van 24 januari 1973

houdende goedkeuring van volgende internationale akten : 1. Internationaal Verdrag betreffende het goederenvervoer per spoorweg (C.I.M.) en Bijlagen; 2. Internationaal Verdrag betreffende het vervoer van reizigers en bagages per spoorweg (C.I.V.) en Bijlagen; 3. Aanvullend Protocol bij deze Verdragen; 4. Protocol betreffende de bijdragen, in de uitgaven van het Centraal Bureau, van de Staten die partij zijn bij de Internationale Overeenkomsten C.I.M. en C.I.V. van 25 februari 1961, opgemaakt te Bern, op 7 februari 1970 (Staatsblad, 9 mei 1973, blz. 5829).

10. — PRIJZEN EN LONEN

Ministerieel besluit van 27 april 1973

houdende bepaling van de verbruikersprijs van rund- en varkensvlees (Staatsblad, 4 mei 1973, blz. 5616).

Artikel 1. — De uitwerking van het ministerieel besluit van 29 juni 1971 houdende bepaling van de verbruikersprijs van rund- en varkensvlees wordt opgeschort tot 31 oktober 1973.

.....

Ministerieel besluit van 30 april 1973

houdende vaststelling der prijzen van de bakstenen (Staatsblad, 17 mei 1973, blz. 6183).

Ministerieel besluit van 15 mei 1973

houdende bepaling van de verbruikersprijs der aardappelen (Staatsblad, 16 mei 1973, blz. 6126).

Artikel 1. — De verbruikersprijs van geconserveerde voorverpakte of los verkochte aardappelen mag niet meer bedragen dan fr. 8 per kg, belasting over de toegevoegde waarde inbegrepen.

Art. 2. — De globale handelsdistributiemarge bij de verkoop van aardappelen vanaf de producent tot bij de verbruiker mag niet meer dan fr. 2,50 per kg bedragen.

De handelsmarge van de kleinhandelaar mag bij de verkoop van aardappelen niet meer dan fr. 1 per kg bedragen.

.....

Ministerieel besluit van 29 mei 1973

dat de draagwijdte van het ministerieel besluit van 15 mei 1973, houdende bepaling van de verbruikersprijs der aardappelen, aangeeft (Staatsblad, 31 mei 1973, blz. 6869).

Artikel 1. — Het ministerieel besluit van 15 mei 1973 houdende bepaling van de verbruikersprijs der aardappelen heeft betrekking op de aardappelen van de oogst 1972.

11. — PENSIOENEN, SOCIALE VERZEKERINGEN EN DIVERSE SOCIALE VOORDELEN

Koninklijk besluit van 24 april 1973

tot uitvoering van de wet van 10 april 1973 waarbij aan de werknemers kredieturen worden toegekend met het oog op hun sociale promotie (Staatsblad, 3 mei 1973, blz. 5530).

12. — EUROPESE ECONOMISCHE GEMEENSCHAP

Financieel reglement van 25 april 1973 (73/91/E.G.K.S., E.E.G., Euratom)

van toepassing op de algemene begroting der Europese Gemeenschappen (Publikatieblad, 1 mei 1973, n° L 116, blz. 1).

Resolutie van de Raad van 15 mei 1973

betreffende de landbouw in sommige probleemgebieden. (Publikatieblad, 23 mei 1973, n° C33, blz. 1.)

.....
1. Om de voortzetting van de landbouwbedrijvigheid en daardoor het behoud van een bevolkingsminimum of de landschapsverzorging in sommige probleemgebieden te waarborgen, kunnen de Lid-Staten volgens nader vast te stellen communautaire voorschriften een bijzondere steunregeling invoeren die bestemd is om de landbouwbedrijvigheid te bevorderen en om een verbetering van het inkomen van de landbouwers in deze gebieden te bewerkstelligen.
.....

LITERATUUR IN VERBAND MET DE ECONOMISCHE EN FINANCIËLE PROBLEMEN DIE VAN BELANG ZIJN VOOR BELGIE

Onderstaande literatuurlijst sluit aan bij diegene die wij gepubliceerd hebben in het meinummer 1973 van het Tijdschrift. In deze literatuurlijst zijn noch de verslagen van de verschillende instellingen, noch de statistische bronnen overgenomen.

1. GELD- EN KREDIETWEZEN

LAW R., European Money Markets: (*Monte dei Paschi di Siena, Economic Notes, Siena, I, n^{rs} 2-3, 1972, blz. 19-27.*)

PESANT J.-M., Les cartes de crédit et le système de l'Eurochèque. (*Le Monde des Caisses d'Épargne, Genève, n^o 1, april 1973, blz. 19-21.*)

SEDILLOT R., Onze monnaies plus deux. (*Hachette-Littérature, Parijs, 1972, 284 blz.*)

Verzekering van kortlopende exportkredieten. (*Nationale DelcredereDienst, Brussel, 1973, 18 blz.*)

2. INFLATIE - DEVALUATIE - REVALUATIE - STABILISATIE

FRANTZEN P., De stabiliteit van de geldwaarde. (*Economisch en financieel Bulletin van de Algemene Spaar- en Lijfrentekas, Brussel, n^o 1, 1973, blz. 1-10.*)

GERAKIS A.S., Implications budgétaires d'une dévaluation. (*Finances et Développement, Washington, X, n^o 1, maart 1973, blz. 7-11.*)

Inflation as a Global Problem. (*Johns Hopkins University Press, Baltimore, 1972, X + 163 blz.*)

3. GELDSCHEPPENDE INSTELLINGEN

MEYER-HORN K., Liberté d'établissement des banques dans la C.E.E. (*Le Monde des Caisses d'Epargne, Genève, n° 1, april 1973, blz. 28-34.*)

4. NIET-GELDSCHEPPENDE FINANCIËLE INSTELLINGEN

Een gemeenschappelijke verzekeringsmarkt : wanneer en hoe? (*Weekberichten van de Kredietbank, Brussel, XXVIII, n° 16, 20 april 1973, blz. 161-164.*)

5. KAPITAALMARKTEN - EFFECTENBEURZEN

BELL G., Outlook for the Euromarket : 2. (*International Currency Review, Londen, V, n° 2, maart-april 1973, blz. 13-18.*)

CAMPBELL M., Term Structure of the Eurocurrency Markets. (*The Banker, Londen, n° 566, april 1973, blz. 372-376.*)

DAUW Chr., De rationaliteit van de koersvorming op de aandelenbeurs. (*Revue de la Banque, Brussel, XXXVII, n° 2, 1973, blz. 126-140.*)

Dollardevaluatie en internationale obligatiemarkten. (*Weekberichten van de Kredietbank, Brussel, XXVIII, n° 14, 6 april 1973, blz. 141-146.*)

FAITH N., Eurobonds : Power, Glory, Percentages. (*Euromoney, Londen, april 1973, blz. 15-17.*)

HAWKINS B.S., Towards a European Capital Market. (*Revue de la Société d'Etudes et d'Expansion, Luik, LXXII, n° 254, januari-februari 1973, blz. 81-85.*)

KLOPSTOCK F.H., Outlook for the Euromarket : 1. (*International Currency Review, Londen, V, n° 2, maart-april 1973, blz. 7-12.*)

Luxemburg : Internationaler Finanzplatz in der Europäischen Gemeinschaft. (*Bulletin de Documentation du Statec, Luxemburg, n° 1, januari-februari 1973, blz. 8-15.*)

SARMET M., Euromarkets or Common Capital Market? (*Euromoney, Londen, april 1973, blz. 23-24.*)

Systematische beleggingsplannen. (*Budget Test, Brussel, IV, n° 11, april 1973, blz. 5-14.*)

YASSUKOVICH S., Dilemmas in Euromarket Regulation. (*The Banker, Londen*, n° 566, april 1973, blz. 368-371.)

6. OPENBARE FINANCIEN

FONTANEAU P., L'imposition des sociétés dans la C.E.E. fausse les conditions de concurrence. (*Revue de la Société d'Etudes et d'Expansion, Luik, LXXII*, n° 254, januari-februari 1973, blz. 69-78.)

VAN LIER J., Fiscale wetgeving. (*Uitgeverij De Garve, Brugge, 1972, 176 blz.*)

VOGELAAR Th., Evolution du droit fiscal européen. (*Fiscalité du Marché Commun, Deventer*, n° 55, december 1972, blz. 105-115.)

8. NATIONAAL INKOMEN - SPAARWEZEN - INVESTERINGEN - VERBRUIK

Enkele resultaten van het onderzoek naar de koopintenties van de verbruikers. (*Statistisch Tijdschrift van het Nationaal Instituut voor de Statistiek, Brussel, LIX*, n° 3, maart 1973, blz. 173-177.)

9. BUITENLANDSE INVESTERINGEN

KWACK S.Y., A Model of U.S. Direct Investment Abroad : A Neoclassical Approach. (*The Western Economic Journal, Long Beach, X*, n° 4, december 1972, blz. 376-383.)

LEFTWICH R.B., Foreign Direct Investments in the United States, 1962-1971. (*Survey of Current Business, Washington, LIII*, n° 2, februari 1973, blz. 29-40.)

11. WERKGELEGENHEID EN WERKLOOSHEID

HUME I.M., Les travailleurs émigrants en Europe. (*Finances et Développement, Washington, X*, n° 1, maart 1973, blz. 2-6.)

PIRON J., Introduction au droit du travail dans les pays de la Communauté Economique Européenne; essai de droit comparé. (*Larcier, Brussel, 1973, 148 blz.*)

12. MAATSCHAPPELIJKE VERZEKERING

° DELPEREE A., Faut-il adapter la sécurité sociale au travail à temps partiel? (*Revue Belge de Sécurité Sociale, Brussel, XV, n° 2, februari 1973, blz. 217-228.*)

MALDAGUE R., La dimension sociale du plan 1971-1975. Un plan d'un syle nouveau. (*Revue Belge de Sécurité Sociale, Brussel, XV, n° 2, februari 1973, blz. 151-162.*)

RIFFLET R., La planification sociale dans la C.E.E. (*Revue Belge de Sécurité Sociale, Brussel, XV, n° 2, februari 1973, blz. 175-182.*)

13. PRIJZEN EN LONEN

Een nieuwe Kredietbank-grondstoffenindex. (*Weekberichten van de Kredietbank, Brussel, XXVIII, n° 17, 27 april 1973, blz. 173-174.*)

VERLY J., Prix des matières premières et progrès technique. (*Bulletin de l'I.R.E.S., Leuven, n° 4, april 1973, 26 blz.*)

14. ECONOMISCHE TOESTAND

LOEWENTHAL P. en anderen, Diagnostic général de la conjoncture. (*Service mensuel de Conjoncture de Louvain, I.R.E.S., Leuven, XXVII, april 1973, blz. 1-4.*)

15. ECONOMISCHE POLITIEK

Regeringsverklaring gedaan voor de Kamer van Volksvertegenwoordigers en de Senaat op 30/1/1973 door dhr Leburton, eerste Minister. (*Documentatieblad, Ministerie van Financiën, Brussel, n° 4, april 1973, blz. 25-95.*)

16. ECONOMISCHE GROEI

TASSIN A., Pollution et croissance. (*Bulletin de l'I.R.E.S., Leuven, n° 1, januari 1973, 34 blz.*)

17. STREEKECONOMIE

VAN WAUWE L., Belgisch en Europees federalisme. De sociaal-ekonomische gewesten, de ekonomische politiek. (*Dosfelinstituut, Brussel, n° 9, z.d., 91 blz.*)

18. ECONOMISCHE PROGNOSES

LOEWENTHAL P. en anderen, Perspectives économiques à longue échéance : hypothèses. (Rapport à l'Association d'Instituts Européens de Conjoncture Economique, Belgrade, 3-4 mai 1973.) (*Service mensuel de Conjoncture de Louvain, I.R.E.S., Leuven, XXVII, april 1973, blz. 1-20.*)

19. NIJVERHEID - LANDBOUW - VISSERIJ

Betekenis en techniek van de termijnhandel in grondstoffen. (*Weekberichten van de Kredietbank, Brussel, XXVIII, n° 17, 27 april 1973, blz. 169-173.*)

Kleding- en confectienijverheid in Limburg. (*Economie in Limburg, Hasselt, n° 1, 1973, blz. 5-23.*)

Ontwikkeling van de industriële produktie in 1972. (*Statistisch Tijdschrift, Brussel, LIX, n° 3, maart 1973, blz. 178-182.*)

VINCENT A., L'industrie pharmaceutique en Belgique. (*Courrier hebdomadaire du C.R.I.S.P., Brussel, n° 598-599, 6 april 1973, blz. 1-48.*)

21. ONDERNEMINGEN

GRANELLE J.J., L'incertitude et la décision d'investissement dans l'entreprise. (*S.E.D.I.S., Analyse et Prévision, Parijs, XV, n° 4, april 1973, blz. 441-492.*)

MUSIN H., La structure des sociétés anonymes dans la C.E.E. (*Revue belge des Sciences commerciales, Brussel, XXXXVIII, n° 1-2, 1973, blz. 2-8.*)

RIEBOLD G., L'analyse du cash flow, 3^e document comptable fondamental. (*Hommes et Techniques, Parijs, XXIX, n° 342, april 1973, blz. 290-294.*)

22. WETENSCHAPPELIJK ONDERZOEK

DESBOIS H., Le « brevet européen ». (*Cahiers de l'I.S.E.A., Economies et Sociétés, Parijs, VI, n° 11, november 1972, blz. 2089-2100.*)

23. VERVOER

ALEXANDRE A. en BARDE J.P., L'implantation des aéroports. Peut-on en évaluer le coût et les avantages ? (*S.E.D.E.I.S., Analyse et Prévision, Parijs, XV, n° 4, april 1973, blz. 385-420.*)

26. INTERNATIONALE FINANCIËLE TRANSACTIES

ASCHINGER F., The Implications Now for Gold. (*Euromoney, Londen, april 1973, blz. 7-9.*)

AUBOIN R., Les vraies questions monétaires à l'épreuve des faits. (*Hachette-Littérature, Parijs, 1973, 373 blz.*)

BACH Chr. L., Foreign Exchange and U.S. Balance-of-Payments Developments in 1972 and early 1973. (*Federal Reserve Bank of St. Louis-Review, St.-Louis, LV, n° 4, april 1973, blz. 14-20.*)

BLONDEEL J.L., Revolvingkredieten in eurodeviezen. (*Studiecentrum voor Bank- en Financieuzen, Brussel, Voordrachtenboekjes, n° 205, maart 1973, 19 blz.*)

Developments in the U.S. Balance of Payments. (*Federal Reserve Bulletin, Washington, april 1973, blz. 243-255.*)

FRATIANNI M. en SAVONA P., The International Monetary Base and the Euro-Dollar Market. (*Beihefte zu Kredit und Kapital, Berlijn, deel I, 1972, blz. 347-394.*)

GARIBAL M., L'or est mort, vive l'or ! (*Vision, Parijs, n° 29, april 1973, blz. 37-41.*)

GUINDEY G., Faut-il réformer le système monétaire international ? (*Banque, Parijs, n° 317, april 1973, blz. 311-317.*)

KOHN D.L., Capital Flows in a Foreign Exchange Crisis. (*Monthly Review, Federal Reserve Bank of Kansas City, Kansas City, februari 1973, blz. 14-23.*)

LOMAX D., Joint and Several Floating - What Next ? (*The Banker, Londen, n° 566, april 1973, blz. 353-359.*)

MACHLUP F., The Role of Gold in the International Monetary System. (*Monte dei Paschi di Siena, Economic Notes, Siena, I, n°s 2-3, 1972, blz. 7-16.*)

MENDELSON M.S., The Management of Floating. (*Euromoney, Londen, april 1973, blz. 4-5.*)

SMETS F.A., Le problème des euro-devises et la réforme du système monétaire. (*Revue de la Banque, Brussel, XXXVII, n° 2, 1973, blz. 99-109.*)

VANDEPUTTE R., Internationale oplossing nodig voor monetair vraagstuk. (*Handelsoverzicht, Maandblad van de Nederlandsche Kamer van Koophandel voor België en Luxemburg, Brussel, LVI, n° 4, april 1973, blz. 6-7.*)

VLERICK A.J., Monetaire vraagstukken op Europees en wereldvlak. (Rede uitgesproken te Barcelona, op 10-11-1972, ter gelegenheid van de 50^e verjaardag van de Belgische Kamer van Koophandel in Spanje). (*Documentatieblad, Ministerie van Financiën, Brussel, n° 4, april 1973, blz. 3-14.*)

VLERICK A.J., De hedendaagse monetaire problemen. (Redevoering gehouden te Brussel op 12-12-1972 voor de Belgisch-Amerikaanse Kamer voor Koophandel). (*Documentatieblad, Ministerie van Financiën, Brussel, n° 4, april 1973, blz. 15-24.*)

27. ONTWIKKELINGSLANDEN

FRIEDMAN I.S., Le dilemme des pays en voie de développement — l'épée de Damoclès. (*Finances et Développement, Washington, X, n° 1, maart 1973, blz. 12-15; 37.*)

28. INTERNATIONALE ECONOMISCHE INTEGRATIE

CLAASSEN E.-M., Criteria for a European Currency in Retrospect. (*Monte dei Paschi di Siena, Economic Notes, Siena, I, n°s 2-3, 1972, blz. 45-48.*)

COOMBES D. en WIEBECKE I., The Power of the Purse in the European Communities. (*Chatham House : PEP, Londen, 1972, 103 blz.*)

COUSSEMENT A.H.M., The European Unit of Account Now. (*Euromoney, Londen, april 1973, blz. 29-31.*)

DILLIEZ P., European Economic and Monetary Union. A Progress Report. (*Euromoney, Londen, april 1973, blz. 11-13.*)

Guide to the Common Market. (*Collins, Daily Telegraph, Londen, 1973, 224 blz.*)

LALOUX Br., La décision du Conseil des Communautés adaptant les actes relatifs au fait du non dépôt par la Norvège de son instrument de ratification de l'adhésion. (*Revue du Marché Commun, Parijs, n° 162, februari 1973, blz. 51-54.*)

REY J., Politique commerciale et relations économiques internationales; perspectives. (*Studiecentrum voor Bank- en Financien, Brussel, Voordrachtenboekjes, n° 204, maart 1973, 24 blz.*)

THOMAS H., Europe, the Radical Challenge. (*Weidenfeld et Nicolson, Londen, 1973, 211 blz.*)

WEINER J.N., Some Possible British Contributions to the Enlarged Community. (*Revue de la Banque, Brussel, XXXVII, n° 2, 1973, blz. 110-120.*)

29. MULTINATIONALE VENNOOTSCHAPPEN

LIBBRECHT E., Entreprises à caractère juridiquement international. (Collection de Droit international, 2.) (*Sijthoff, Leiden, 1972, 645 blz.*)

MANSER W.A.P., The Financial Role of Multinational Enterprises. (*Revue de la Société d'Etudes et d'Expansion, Luik, LXXII, n° 254, januari-februari 1973, blz. 96-101.*)

VERNON R., Les entreprises multinationales; la souveraineté nationale en péril. (Perspectives de l'économie. Economie contemporaine.) (*Calmann-Lévy, Parijs, 1973, 345 blz.*)

32. DIVERSEN

De rol en de betekenis van een economische studiedienst in het algemeen en van de economische studiedienst van de ASLK in het bijzonder. (*Economisch en financieel Bulletin van de Algemene Spaar- en Lijfrentekas, Brussel, n° 1, 1973, blz. 11-17.*)

LENAERTS C., De vernieuwde Belgische Grondwet, gelezen, gecommentarieerd en bediscussieerd. (*Moderne Instructie Methodes, Edegem, 1972, 79 blz.*)

Regeringscrisis van 1972-1973 - Documenten. (*CEPESS-Documenten, Brussel, XII, n° 1, januari-februari 1973, 128 blz.*)

VLIEBERGH H., De Belgische Grondwet. (*Standaard Wetenschappelijke Uitgeverij, Antwerpen, 1973, 369 blz.*)

Abonnementsprijs per jaargang	{	België, F 250 (eventueel te vermeerderen met 6 pct. B.T.W.)
	{	Buitenland, F 300.
Prijs van een afzonderlijk nummer	{	België, F 25 (eventueel te vermeerderen met 6 pct. B.T.W.)
	{	Buitenland, F 30.

De betaling moet vooraf geschieden door overmaking op postrekening-courant n^o 5.00 der Nationale Bank van België, of op de in haar boeken geopende rekening-courant onder de rubriek « Tijdschrift van de Nationale Bank van België ».

De abonnees worden verzocht op te geven welke uitgave zij wensen te ontvangen : de Nederlandse of de Franse.



DRUKKERIJ
DER NATIONALE BANK VAN BELGIË
DE BERLAIMONTLAAN 56 - 1000 BRUSSEL
HOOFDINGENIEUR VAN DE DRUKKERIJ
CH. AUSSEMS



Tijdschrift

van de

Nationale Bank van België

VERSCHEIJNT MAANDELIJKS

INHOUD

XLVIII^e Jaargang — Deel I — januari-juni 1973

ALGEMEEN

Het probleem van de prijzen der voedingsprodukten in zijn internationale en Europese samenhang 6

*Nummer
van het Tijdschrift*

BELGIE

Een nieuwe statistiek : Verrichtingen met het buitenland, verrichtingen in buitenlandse valuta's van de ingezetenen met de Belgische en Luxemburgse geldscheppende instellingen en termijnvalutatransacties 1

Inleiding van het Verslag van de Gouverneur van de Nationale Bank van België aan de Algemene Vergadering der Aandeelhouders ... 2

In België genomen maatregelen van monetair beleid 3

De maatregelen van anti-inflatoir beleid in de Duitse Bondsrepubliek, in Frankrijk, Nederland en België 4

Akkoord met de banken over de toepassing van een speciaal commissieloon op de verhoging van de buitenlandse convertibele rekeningen 5

Verhoging van het disconto- en rentetarief van de Nationale Bank van België 5

In België genomen maatregelen van monetair beleid 6

Conjunctuurtests. Retrospectieve reeks van de cijfergegevens die overeenstemmen met de synthetische curve van de voornaamste resultaten van de maandelijkse conjunctuurtest van de Nationale Bank 6

DUITSE BONDSREPUBLIC

De maatregelen van anti-inflatoir beleid in de Duitse Bondsrepubliek, in Frankrijk, Nederland en België 4

FRANKRIJK

De maatregelen van anti-inflatoir beleid in de Duitse Bondsrepubliek, in Frankrijk, Nederland en België 4

GROOTHERTOEGDOM LUXEMBURG

Een nieuwe statistiek : Verrichtingen met het buitenland, verrichtingen in buitenlandse valuta's van de ingezetenen met de Belgische en Luxemburgse geldscheppende instellingen en termijnvalutatransacties 1

NEDERLAND

De maatregelen van anti-inflatoir beleid in de Duitse Bondsrepubliek, in Frankrijk, Nederland en België 4

STATISTIEKEN

Voornaamste gebruikte afkortingen.

Conventionele tekens.

I. — Bevolking en nationale rekeningen.

- | | | |
|---|--------|--------|
| 1. Bevolking | | I - 1 |
| 2. Verdeling van het nationaal produkt over de produktiefactoren | ... | I - 2 |
| 3. Bruto toegevoegde waarde, tegen marktprijs, per activiteits-
klasse | | I - 3 |
| 4. Besteding van het nationaal produkt : | | |
| a) Ramingen in courante prijzen | | I - 4a |
| b) Indexcijfers van de ramingen in prijzen van 1963 | | I - 4b |

II. — Tewerkstelling en werkloosheid.

- | | |
|--|--------|
| Aanbiedingen van werkzoekenden en aanvragen van werkgevers | II - 2 |
|--|--------|

III. — Landbouw en visserij.

- | | | |
|--|--------|---------|
| 1. Landbouwproductie | | III - 1 |
| 2. Zeevisserij — Voornaamste vissoorten aangevoerd in de Belgische
havens | | III - 2 |

IV. — Nijverheid.

- | | | |
|--|--------|--------|
| 1. Algemene indexcijfers van de industriële produktie | | IV - 1 |
| 2. Indexcijfers van de industriële produktie (Voornaamste sectoren) | | IV - 2 |
| 3. Energie | | IV - 3 |
| 4. Metaalproduktie | | IV - 4 |
| 5. Bouwnijverheid | | IV - 5 |
| 6. Vergelijkende evolutie van de industriële produktie der E.E.G.-
landen | | IV - 6 |

V. — Diensten.

- | | | |
|--|--------|--------|
| 1. Vervoer : | | |
| a) Activiteit van de N.M.B.S. en de S.A.B.E.N.A. | | V - 1a |
| b) Zeevaart | | V - 1b |
| c) Binnenscheepvaart | | V - 1c |
| 2. Toerisme | | V - 2 |
| 3. Binnenlandse handel : | | |
| a) Indexcijfers van de verkoop | | V - 3a |
| b) Verkoop op afbetaling | | V - 3b |
| 4. Activiteit van de verrekenkamers | | V - 4 |

VI. — Inkomens.

- | | |
|--|---------------|
| 1. Bezoldigingen van de arbeiders | VI - 1 |
| 2. Gemiddelde verdiende bruto uurlonen in de nijverheid | VI - 2 |

VII. — Prijzen en prijsindexcijfers.

- | | |
|---|-----------------|
| 1. Groothandelsprijzen op de wereldmarkten | VII - 1 |
| 2. Indexcijfers van de groothandelsprijzen op de wereldmarkten | VII - 2 |
| 3. Indexcijfers van de groothandelsprijzen in België | VII - 3 |
| 4. Prijsindexcijfers bij consumptie in België : | |
| a) Basis 1966 = 100 | VII - 4a |
| b) Basis 1971 = 100 | VII - 4b |

VIII. — Buitenlandse handel van de B.L.E.U.

- | | |
|---|------------------|
| 1. Algemene tabel | VIII - 1 |
| 2. Uitvoer — Indeling naar de aard der produkten | VIII - 2 |
| 3. Invoer — Indeling naar het gebruik der produkten | VIII - 3 |
| 4. a) Indexcijfers van de gemiddelde waarden per eenheid | VIII - 4a |
| b) Indexcijfers van het volume | VIII - 4b |
| 5. Geografische spreiding | VIII - 5 |

IX. — Betalingsbalans van de B.L.E.U.

- | | |
|---|---------------|
| 1. Jaarcijfers | IX - 1 |
| 2. Saldi per kwartaal | IX - 2 |
| 3. Ontvangsten en uitgaven per kwartaal en samengevoegde maand-saldi | IX - 3 |
| 4. Verrichtingen met het buitenland, verrichtingen in buitenlandse valuta's van de ingezetenen met de Belgische en Luxemburgse geldscheppende instellingen en termijnvalutatransacties | IX - 4 |

X. — Valutamarkt.

- | | |
|---|--------------|
| 1. Officiële wisselkoersen vastgesteld door de in Verrekenkamer te Brussel vergaderde bankiers | X - 1 |
| 2. Pariteiten of spilkoersen van de Belgische frank en van de op de Beurs van Brussel genoteerde valuta's | X - 2 |
| 3. Interventiekoersen toegepast door de centrale banken van de Lid-Staten van de E.E.G. | X - 3 |
| 3. Interventiekoersen toegepast door de centrale banken die toegetreden zijn tot het akkoord over de margevernuwing ⁽¹⁾ | X - 3 |
| 4. Markt van de U.S.-dollar te Brussel | X - 4 |

XI. — Rijksfinanciën.

- | | |
|---|---------------|
| 1. Ontvangsten en uitgaven van de Schatkist voortvloeiend uit de verrichtingen volgens begroting | XI - 1 |
| 2. Schatkistimpasse en financiering ervan | XI - 2 |
| 3. Nettofinancieringsbehoeften van de Staat en hun dekking | XI - 3 |
| 4. Belastingontvangsten (per begrotingsjaar) | XI - 4 |
| 5. Indeling van de belastingontvangsten | XI - 5 |
| 6. Belastingontvangsten zonder onderscheid van begrotingsjaar | XI - 6 |

(1) Vanaf het aprilnummer.

XII. — Vorderingen en schulden in de Belgische economie.

1. Uitstaande vorderingen en schulden :	
a) op 31 december 1969	XII - 1a
b) op 31 december 1970	XII - 1b
2. Bewegingen van de vorderingen en schulden op 31 december 1970	XII - 2
3. Uitstaande vorderingen en schulden (Totalen per sector) :	
a) op 31 december 1969	XII - 3a
b) op 31 december 1970	XII - 3b
4. Bewegingen van de vorderingen en schulden in 1970 (Totalen per sector)	XII - 4

XIII. — Geldscheppende instellingen.

1. Gezamenlijke balansen van de geldscheppende instellingen ...	XIII - 1
2. De balansen van de Nationale Bank van België, de geldscheppende openbare instellingen en de depositobanken :	
a) Nationale Bank van België	XIII - 2a
b) Geldscheppende openbare instellingen	XIII - 2b
c) Depositobanken	XIII - 2c
d) Totaal der geldscheppende instellingen	XIII - 2d
3. Oorzaken van de veranderingen in de geldhoeveelheid	XIII - 3
4. Geldhoeveelheid	XIII - 4
5. Goudvoorraad en netto deviezenpositie van de geldscheppende instellingen	XIII - 5
6. Opgenomen bedragen van de discontokredieten, voorschotten en acceptkredieten bij hun oorsprong door de depositobanken verleend aan de bedrijven en particulieren en aan het buitenland (Zichtbare economische bestemming)	XIII - 6
7. Opgenomen bedragen van de discontokredieten, voorschotten en acceptkredieten bij hun oorsprong door de depositobanken verleend aan de bedrijven en particulieren en aan het buitenland (Vorm en houderschap)	XIII - 7
8. Discontokredieten, voorschotten en acceptkredieten aan de bedrijven en particulieren en aan het buitenland, ondergebracht bij de Nationale Bank van België	XIII - 8
9. Opgenomen bedragen van de discontokredieten, voorschotten en acceptkredieten bij hun oorsprong door de geldscheppende instellingen verleend aan de bedrijven en particulieren en aan het buitenland	XIII - 9
10. Balansen van de Nationale Bank van België	XIII - 10
Weekstaten van de Nationale Bank van België	XIII - 10
11. Verrichtingen in postrekening	XIII - 11
12. Algemene staat der banken	XIII - 12
13. Gezamenlijke betalingen door middel van direct opeisbare bankdeposito's in Belgische franken en van tegoeden in postrekening	XIII - 13

XIV. — Niet-geldscheppende financiële instellingen.

4. Voornaamste activa en passiva van het Rentenfonds	XIV - 4
---	---------

5. Algemene Spaar- en Lijfrentekas :	
a) Beweging van de inlagen	XIV - 5a
b) Voornaamste posten uit de balansen van de Spaarkas	XIV - 5b
c) Voornaamste posten uit de balansen van de Lijfrentekassen	XIV - 5c
d) Voornaamste posten uit de balansen van de Levensverzeke- ringskas	XIV - 5d
6. ⁽¹⁾ Nationale Maatschappij voor Krediet aan de Nijverheid	XIV - 6
7. ⁽¹⁾ Algemene staat der private spaarkassen	XIV - 7
8. Gemeentekrediet van België	XIV - 8
9. Levensverzekeringsmaatschappijen	XIV - 9

**XV. — Voornaamste vormen van de besparingen van particulieren en onder-
nemingen beschikbaar in de Belgische volkshuishouding XV**

XVI. — Uitgiften en schulden van de overheidssector.

1. Uitgiften in Belgische franken voor meer dan een jaar	XVI - 1
2. Voornaamste uitgiften voor meer dan een jaar van de overheids- sector	XVI - 2
3. Rijksschuld :	
a) Officiële staat	XVI - 3a
b) Veranderingen in de overheidsschuld die aanleiding hebben gegeven tot geldbewegingen	XVI - 3b
4. Indeling van de schulden in Belgische franken voor meer dan een jaar van de overheidssector :	
a) Indeling naar de debiteuren	XVI - 4a
b) Indeling naar de houders	XVI - 4b

**XVII. — Effecten van de particuliere sector en kredieten aan de bedrijven en
particulieren.**

1. Evolutie van de omzet, de noteringen en het rendement van de beurswaarden	XVII - 1
2. Rendement van de vennootschappen op aandelen : jaarcijfers	XVII - 2
3. Rendement van de vennootschappen op aandelen : cumulatieve cijfers	XVII - 3
4. Uitgiften van de vennootschappen : jaarcijfers	XVII - 4
5. Uitgiften van de vennootschappen : maandelijkse cijfers	XVII - 5
6. Opgenomen bedragen van de kredieten aan de bedrijven en parti- culieren	XVII - 6
7. Hypotheekinschrijvingen	XVII - 7

XVIII. — Geldmarkt.

1. Markt van het daggeld	XVIII - 1
2. Houderschap van het door de depositobanken gediscoteerde handelspapier en van de bankaccepten	XVIII - 2
3. Herdisconto- en visumplafonds van de banken bij de Nationale Bank van België	XVIII - 3

⁽¹⁾ Vanaf het februarinummer.

XIX. — Disconto-, rente- en rendementstarieven.

1. Disconto- en rentetarief van de Nationale Bank van België ...	XIX - 1
2. Daggeldrente	XIX - 2
3. Rentevoet van de schatkistcertificaten en van de certificaten van het Rentenfonds	XIX - 3
4. Rentetarief voor deposito's in Belgische franken bij de banken	XIX - 4
5. Rentetarieven door de Algemene Spaar- en Lijfrentekas toegepast op gewone spaarboekjes	XIX - 5
6. Rendement van effecten met vast rendement op de Beurs te Brussel	XIX - 6
7. Rentevoet van de kasbons en obligaties uitgegeven door de openbare kredietinstellingen	XIX - 7

XX. — Buitenlandse circulatiebanken.

1. Discontovoet	XX - 1
2. Banque de France	XX - 2
3. Bank of England	XX - 3
4. Federal Reserve Banks	XX - 4
5. De Nederlandsche Bank	XX - 5
6. Banca d'Italia (oude en nieuwe voorstelling)	XX - 6
7. Deutsche Bundesbank (oude en nieuwe voorstelling)	XX - 7
8. Banque Nationale Suisse	XX - 8
9. Banque des Règlements Internationaux	XX - 9

Grafieken.

B.N.P. berekend door ontleding van de bestedingen	I - 4
Aanbiedingen van werkzoekenden en aanvragen van werkgevers ...	II
Uitslagen van de conjunctuurtests	IV - 0
Indexcijfers van de industriële produktie	IV - 2
Vergelijkende evolutie van de industriële produktie der E.E.G.-landen	IV - 6
Bezoldigingen van de arbeiders — Indexcijfer van het gemiddeld brutoloon per gewerkt uur	VI - 1
Indexcijfers van de groothandelsprijzen in België	VII - 3
Prijsindexcijfers bij consumptie in België	VII - 4a - b
Buitenlandse handel van de B.L.E.U.	VIII
Belastingontvangsten zonder onderscheid van begrotingsjaar	XI - 6
Geldhoeveelheid en quasi monetaire liquiditeiten	XIII - 3
Gezamenlijke betalingen door middel van direct opeisbare bankdeposito's in Belgische franken en van tegoeden in postrekening — Gebruiksfrequentie	XIII - 13
Algemene Spaar- en Lijfrentekas — Beweging van de inlagen ...	XIV - 5a
Indexcijfers van de aandelennoteringen op de contantmarkt	XVII - 1

ECONOMISCHE WETGEVING

1. Algemene economische wetgeving.
2. Geld-, krediet- en bankwezen.
3. Overheidsfinanciën.
4. Landbouw ⁽¹⁾.
5. Nijverheid.
6. Arbeid.
7. Binnenlandse handel.
8. Buitenlandse handel.
9. Verkeerswezen.
10. Prijzen en lonen.
11. Pensioenen, sociale verzekeringen en diverse sociale voordelen.
12. Europese Economische Gemeenschap.

LITERATUUR IN VERBAND MET DE ECONOMISCHE EN FINANCIËLE PROBLEMEN DIE VAN BELANG ZIJN VOOR BELGIE

1. Geld- en kredietwezen.
2. Inflatie - Devaluatie - Revaluatie - Stabilisatie.
3. Geldscheppende instellingen.
4. Niet-geldscheppende financiële instellingen.
5. Kapitaalmarkten - Effectenbeurzen.
6. Openbare financiën.
7. Provinciale en gemeentefinanciën ⁽¹⁾
8. Nationaal inkomen - Spaarwezen - Investerings - Verbruik.
9. Buitenlandse investeringen.
10. Bevolking.
11. Werkgelegenheid en werkloosheid.
12. Maatschappelijke verzekering.
13. Prijzen en lonen.
14. Economische toestand.
15. Economische politiek.
16. Economische groei.
17. Streekeconomie.
18. Economische prognoses.
19. Nijverheid - Landbouw - Visserij.
20. Bouw en huisvesting.
21. Ondernemingen.
22. Wetenschappelijk onderzoek.
23. Vervoer.
24. Binnenlandse handel.
25. Buitenlandse handel.
26. Internationale financiële transacties.
27. Ontwikkelingslanden.
28. Internationale economische integratie.
29. Multinationale vennootschappen.
30. Informatieverwerking - Automatisatie.
31. Onderwijs ⁽¹⁾.
32. Diversen.

⁽¹⁾ Onder deze rubrieken werd niets opgenomen.
