



Bulletin

de la

Banque Nationale de Belgique

XLVIII^e Année

Tome II N^{os} 1-2 - Juillet-août 1973

SOMMAIRE :

III	La balance des paiements de l'Union Economique Belgo-Luxembourgeoise en 1972.
XXXVII	Augmentations des taux d'escompte et d'intérêt de la Banque Nationale de Belgique.
1	Statistiques.
135	Législation économique.
145	Bibliographie relative aux problèmes économiques et financiers intéressant la Belgique.

Les articles signés traduisent les opinions de l'auteur et n'engagent pas la Banque.

Les opinions exprimées dans les articles non signés ont l'accord du Comité de Direction de la Banque.

La reproduction d'extraits de ce *Bulletin* est autorisée, à condition que la source soit indiquée.

LA BALANCE DES PAIEMENTS DE L'UNION ECONOMIQUE BELGO-LUXEMBOURGEOISE EN 1972

La présente chronique comprend quatre sections.

La section I « Aperçu d'ensemble des opérations avec l'étranger de l'Union Economique Belgo-Luxembourgeoise » retrace les développements les plus importants qui se sont produits dans les opérations avec l'étranger en 1972.

Afin de mettre en évidence l'ensemble des opérations qui ont pu avoir, directement ou indirectement, une incidence sur les marchés des changes et qui ont, de ce fait, éventuellement amené la Banque Nationale à intervenir, les données retraçant l'évolution générale des paiements entre l'Union Economique Belgo-Luxembourgeoise et l'étranger ont été, dans la section I considérée, présentées suivant le nouveau schéma du tableau IX-4 de la partie « Statistiques » du Bulletin de la Banque ⁽¹⁾.

Dans ce schéma, les opérations au comptant des résidents avec l'étranger — qui sont seules recensées dans la présentation habituelle de la balance des paiements — sont considérées conjointement avec les opérations en monnaies étrangères des résidents avec les organismes monétaires nationaux ainsi qu'avec les opérations de change à terme.

Ces diverses opérations ont, comme postes de contrepartie « au-dessous de la ligne », le mouvement des réserves de change de la Banque, définies comme ses avoirs extérieurs nets sans les crédits commerciaux, et celui de ses avoirs et engagements résultant des opérations à terme auxquelles elle est partie.

⁽¹⁾ La « philosophie » du tableau précité, les principes de sa construction, l'articulation des différentes rubriques, le sens exact des opérations qu'elles recouvrent, ont été exposés dans une information publiée dans le numéro de janvier 1973 du présent *Bulletin* : « Une nouvelle statistique : opérations avec l'étranger, opérations en monnaies étrangères des résidents avec les organismes monétaires belges et luxembourgeois et opérations de change à terme (Tableau IX-4) ».

La présentation traditionnelle de la balance des paiements reste utilisée dans la suite de l'article. Elle apparaît à la section 2 qui contient, outre un tableau d'ensemble de la balance générale des paiements sous sa forme habituelle, divers tableaux de détail et des notes précisant les types d'opérations qui sont inclus dans les rubriques et commentant les évolutions marquantes survenues entre 1971 et 1972.

La section 3 groupe les tableaux et notes techniques relatifs à la balance géographique des paiements.

Enfin, à la section 4, en vue de répondre aux desiderata des organisations internationales et de faciliter ainsi les comparaisons de balances des paiements entre pays, on a regroupé sous l'intitulé « Présentation des données suivant le schéma unifié O.C.D.E. — F.M.I. », les données contenues dans les tableaux des sections 2 et 3, suivant le schéma unique de balance des paiements adopté par le Fonds Monétaire International et l'Organisation de Coopération et de Développement Economiques lors de la réunion d'experts nationaux en matière de balance des paiements qui s'est tenue en février 1964 sous l'égide du Comité d'examen des situations économiques et des problèmes de développement de l'O.C.D.E.

SECTION 1

APERÇU D'ENSEMBLE DES OPERATIONS AVEC L'ETRANGER DE L'UNION ECONOMIQUE BELGO-LUXEMBOURGEOISE

En 1972, les transactions sur biens et services se sont soldées par un excédent de 60 milliards, contre 49,3 milliards en 1971. Cet excédent considérable de la balance des biens et services donne la mesure de l'absorption, par l'étranger, de ressources réelles provenant de l'U.E.B.L. En termes de financement, ce solde extérieur positif a été compensé par un solde négatif des flux financiers, c'est-à-dire par des sorties nettes de transferts et de capitaux de diverses sortes représentant le placement d'une partie de l'épargne nationale à l'étranger.

Les transferts, c'est-à-dire les transactions effectuées sans contrepartie, se sont soldés, en 1972, par un déficit du même ordre de grandeur qu'en 1971 : 8,8 milliards, contre 8 milliards.

En ce qui concerne les opérations en capital, celles des pouvoirs publics avec l'étranger se sont soldées en 1972 par des sorties nettes atteignant 10,7 milliards. En outre, leurs engagements en monnaies étrangères envers les banques se sont réduits de 6,4 milliards. L'une et l'autre de ces évolutions s'expliquent par le fait que le Trésor, largement approvisionné en ressources par les marchés de fonds en francs belges, a continué à procéder à d'importants remboursements

Tableau 1.

Opérations avec l'étranger, opérations en monnaies étrangères des résidents avec les organismes monétaires belges et luxembourgeois et opérations de change à terme

(milliards de francs)

	1967	1968	1969	1970	1971	1972
1. Transactions sur biens et services (rubrique 1 de la balance générale des paiements)	+ 13,3	+ 5,0	+ 10,0	+ 43,5	+ 49,3	+ 60,0
2. Transferts (rubrique 2 de la balance générale des paiements)	- 3,5	- 3,6	- 6,3	- 8,1	- 8,0	- 8,8
3. Mouvement des capitaux des pouvoirs publics :						
3.1 Rubrique 3 de la balance générale des paiements	- 6,8	- 3,4	- 2,1	- 0,4	- 11,0	- 10,7
3.2 Augmentation (+) ou diminution (-) de la dette en monnaies étrangères envers les banques belges et luxembourgeoises	+ 4,8	- 0,1	+ 5,9	- 11,0	- 18,1	- 6,4
3.3 Augmentation (-) ou diminution (+) de l'encours des monnaies étrangères à recevoir à terme de la B.N.B.	- 12,3	+ 8,2	- 13,5	+ 2,9	+ 18,3	+ 8,1
4. Mouvement des capitaux des entreprises ¹ et particuliers :						
4.1 Rubrique 4 de la balance générale des paiements	+ 8,1	- 4,4	+ 14,2	- 13,8	- 9,3	- 20,2
4.2 Mouvement des avoirs et engagements en monnaies étrangères des résidents vis-à-vis des banques belges et luxembourgeoises :						
4.21 Augmentation (-) ou diminution (+) d'avoirs :						
4.211 Créances en monnaies étrangères	- 4,5	- 2,3	- 14,2	+ 1,3	+ 1,5	- 2,7
4.212 Encours des monnaies étrangères à recevoir à terme	- 11,8	- 14,8	...	+ 3,4	- 12,7	- 18,0
4.22 Augmentation (+) ou diminution (-) d'engagements :						
4.221 Endettement en monnaies étrangères	+ 4,5	+ 0,6	+ 3,0	+ 6,1	+ 7,8	+ 6,2
4.222 Encours des monnaies étrangères à livrer à terme	+ 17,6	+ 16,2	+ 0,9	- 3,4	+ 11,0	+ 26,6
5. Mouvement des avoirs et engagements en francs belges et luxembourgeois des non-résidents vis-à-vis des banques belges et luxembourgeoises et des organismes monétaires divers :						
5.1 Augmentation (-) ou diminution (+) des engagements sous forme de crédits commerciaux financés à leur origine par les banques belges	- 5,5	- 9,5	- 0,6	- 6,7	- 3,9	- 7,6
5.2 Augmentation (+) ou diminution (-) de l'excédent des avoirs sur les autres engagements au comptant	+ 2,9	+ 1,7	- 5,7	+ 5,3	+ 7,7	+ 4,8
5.3 Augmentation (+) ou diminution (-) de l'excédent de l'encours des francs belges et luxembourgeois à recevoir à terme sur l'encours des francs belges et luxembourg. à livrer à terme	- 1,3	- 6,0	+ 2,7	+ 3,1	+ 4,0	- 7,4
6. Position de change ² des banques belges et luxembourgeoises :						
6.1 Augment. (-) ou diminit. (+) de la position au comptant ³	- 3,3	- 4,8	+ 3,7	+ 2,8	- 2,3	+ 1,4
6.2 Augment. (-) ou diminit. (+) de la position à terme	+ 1,6	+ 4,2	- 4,2	- 2,1	- 3,2	- 0,4
7. Erreurs et omissions :						
7.1 Rubrique 5 de la balance générale des paiements	+ 1,2	+ 1,9	+ 2,1	- 1,2	+ 1,4	- 0,5
7.2 Discordances dans les statistiques des opérations au comptant avec les résidents et des opérations à terme	+ 0,2	- 1,3	...	+ 1,6	- 1,2	- 0,8
Total 1 à 7 ...	+ 5,2	- 12,4	- 4,1	+ 23,3	+ 31,3	+ 23,6
8. Contreparties du total dans la situation de la B.N.B. [augmentation (+); diminution (-)] :						
8.1 Encaisse en or	- 2,2	+ 2,2	- 0,2	- 2,5	+ 3,7	- 1,8
8.2 Avoirs détenus auprès du F.M.I. ⁴	- 2,0	- 1,3	- 7,3	+ 18,6	+ 17,0	- 1,7
8.3 Avoirs nets en monnaies étrangères :						
8.31 Avoirs au comptant	+ 14,7	- 18,0	+ 17,1	+ 3,4	- 4,4	+ 17,4
8.32 Excédent de l'encours des monnaies étrangères à recevoir à terme sur l'encours des monnaies étrangères à livrer à terme	- 14,4	+ 17,4	- 15,9	- 3,7	+ 2,4	+ 14,0
8.4 Avoirs nets en francs belges sur les non-résidents :						
8.41 Avoirs nets au comptant ⁵	+ 1,5	- 3,3	+ 0,2	- 0,2	- 2,7	+ 1,8
8.42 Excédent de l'encours des francs belges à recevoir à terme sur l'encours des francs belges à livrer à terme ...	+ 7,6	- 9,4	+ 2,0	+ 7,7	+ 15,3	- 6,1

1 Autres que les organismes monétaires.

2 Excédent des avoirs en monnaies étrangères sur les engagements en monnaies étrangères.

3 Non compris l'immobilisé (essentiellement les participations des banques dans leurs filiales étrangères), qui, étant considéré dans la balance des paiements comme un investissement direct, est déjà recensé à la rubrique 4.1 du présent tableau.

4 Non compris le mouvement des droits de tirage spéciaux résultant d'allocations.

5 Autres que les acceptations représentatives d'exportations qui, dans le présent tableau, figurent sous la rubrique 5.1.

de dettes à court terme en monnaies étrangères et en or. Pour se procurer les devises nécessaires à ces remboursements, le Trésor a notamment pris livraison de celles qu'il avait achetées à terme à la Banque à l'époque où il avait contracté ses emprunts; l'encours des monnaies étrangères à recevoir de cette institution par les pouvoirs publics s'est ainsi réduit de 8,1 milliards.

Les opérations en capital des entreprises et particuliers avec l'étranger se sont traduites, en 1972, par une sortie nette de 20,2 milliards, contre 9,3 milliards en 1971. Cette évolution a résulté essentiellement de la forte augmentation des achats nets de valeurs mobilières étrangères par les résidents belges et luxembourgeois; ces achats sont passés de 23,6 milliards en 1971 à 36 milliards en 1972; ils ont été déterminés par les rendements relativement élevés offerts par certains de ces titres, par le développement des émissions d'euro-obligations et par la bonne tenue des bourses étrangères. En ce qui concerne les entrées de capitaux étrangers en U.E.B.L., les variations enregistrées, d'une année à l'autre, au titre des diverses sortes de capitaux recensés, se sont, dans l'ensemble, compensées. D'une part, l'apport d'investissements directs étrangers s'est réduit. D'autre part, les opérations en capital effectuées en U.E.B.L. par le canal de sociétés holdings établies au Grand-Duché de Luxembourg ont donné lieu à des entrées nettes accrues comparativement à 1971.

Dans leurs opérations avec les banques, les entreprises et particuliers ont continué, en raison des incertitudes en matière de change, à augmenter leurs engagements au comptant en monnaies étrangères. De même, ils ont vendu aux banques des monnaies étrangères à terme pour des montants sensiblement plus importants qu'ils ne leur en ont acheté; les clients nationaux qui attendaient des paiements de l'étranger ont voulu, de la sorte, couvrir leurs risques de change, alors que, sans doute, des résidents, qui prévoyaient devoir faire des paiements en monnaies étrangères, n'ont pas jugé nécessaire de se couvrir.

Au total, les opérations en monnaies étrangères des résidents avec les banques, qui sont surtout à court terme, ont laissé un excédent de 12,1 milliards en 1972; cet excédent a compensé, en partie, le déficit de leurs opérations, principalement à long terme, avec l'étranger (20,2 milliards). A court terme, les résidents privés ont donc manifesté une grande désaffection pour certaines monnaies du moins. A long terme, par contre, ils n'ont pas hésité à se constituer des avoirs très importants, particulièrement par des achats accrus de valeurs mobilières étrangères. Sans doute, les résidents en cause n'étaient-ils souvent pas les mêmes : des entreprises dans un cas, des particuliers dans l'autre; celles-là pourraient avoir été particulièrement sensibles aux risques de change, ceux-ci, à des considérations de rendement et, peut-être, à des perspectives de gains en capital sur des valeurs à revenu variable ainsi qu'à des motivations d'ordre fiscal.

L'encours des crédits commerciaux en francs belges à l'étranger financés à leur origine par les banques a augmenté de 7,6 milliards en 1972, au lieu de 3,9 milliards l'année précédente. A la suite de l'accord de Washington de décembre 1971, les importateurs étrangers ont, sans doute, été moins réticents à

contracter des engagements en francs; en outre, le crédit a été moins coûteux en Belgique que dans d'autres pays.

Les avoirs nets au comptant en francs des non-résidents auprès des banques et des organismes monétaires divers ont augmenté de 4,8 milliards, contre 7,7 milliards en 1971. Par contre, leurs avoirs nets à terme, correspondant à l'encours net des francs à recevoir des banques, ont diminué de 7,4 milliards, alors qu'ils avaient augmenté de 4 milliards l'année précédente. Au total, le mouvement de l'ensemble des avoirs en francs précités des non-résidents auprès des banques et des organismes monétaires divers a laissé, pour l'année 1972, un solde négatif de 2,6 milliards, au lieu d'un solde positif de 11,7 milliards en 1971. Cette évolution montre que, sur l'ensemble de la période considérée, il n'y a pas eu en 1972, contrairement à 1971, de spéculation à la hausse du franc de la part des non-résidents.

Les opérations décrites ci-avant ont influencé diversement la position de change des banques. En 1972, la diminution de la dette en devises des pouvoirs publics logée dans les banques n'a été que partiellement compensée par la réduction des créances nettes des entreprises et particuliers sur ces mêmes banques, de sorte que la position au comptant de celles-ci vis-à-vis des résidents a diminué; cette diminution a entraîné la réduction de la position au comptant totale des banques (+ 1,4 milliard). De leur côté, les ventes nettes de monnaies étrangères à terme par les résidents ont été dans une large mesure compensées par les achats nets des non-résidents, et la position à terme des banques ne s'est guère modifiée (- 0,4 milliard).

Au total, l'ensemble des opérations courantes et en capital ont déterminé, compte tenu du mouvement des erreurs et omissions, un accroissement de 23,6 milliards, contre 31,3 milliards en 1971, de l'ensemble formé par les réserves de change et la position à terme de la Banque en monnaies étrangères et, vis-à-vis de l'étranger, en francs belges.

L'accroissement des réserves en 1972 a résulté essentiellement de celui des avoirs en monnaies étrangères. En effet, la Banque a été amenée, en application des accords internationaux auxquels le pays est partie, à acquérir des montants importants de monnaies étrangères. En sens inverse, des devises ont été cédées au Trésor, à l'occasion de ses remboursements de dettes. Par solde, les avoirs en monnaies étrangères se sont accrus de 17,4 milliards. Quant à la diminution des engagements que la Banque avait pris de livrer des devises à terme (14 milliards), elle a résulté principalement de la liquidation des opérations contractées avec le Trésor.

*
**

SECTION 2

BALANCE GENERALE DES PAIEMENTS DE L'U.E.B.L. NOTES ET TABLEAUX DE DETAIL

Rubrique 1.1 « Opérations sur marchandises » : Tableau III.

Le raffermissement de la demande extérieure, qui s'est produit dès la fin de 1971, a influencé l'évolution des opérations sur marchandises. Celles-ci ont laissé un solde positif de 46,1 milliards (49,5 milliards si l'on exclut les dépenses de matériel militaire), contre 41,1 milliards en 1971. Cette évolution est due entièrement au mouvement des exportations et importations, dont le solde excédentaire s'est accru, à l'inverse des bonis laissés par les opérations de travail à façon et d'arbitrage qui ont diminué.

Rubrique 1.11 « Exportations et importations ».

Ces opérations sont obtenues en apportant aux règlements financiers recensés par l'Institut Belgo-Luxembourgeois du Change un certain nombre d'ajustements; l'un des plus importants est le suivant : aux (des) montants des règlements effectifs est ajouté (soustraite) l'accroissement (la diminution) des importations et des exportations effectuées à crédit qui peuvent être recensées. En fait, les opérations d'achat ou de vente assorties de crédits commerciaux dont on peut tenir compte sont celles qui ont donné lieu à une modification du montant des engagements d'acceptation des banques belges envers des banquiers étrangers ou de l'encours des crédits bancaires à l'exportation octroyés sous forme d'acceptations, de crédits de caisse à des importateurs étrangers ou d'escompte. En contrepartie du montant de ces transactions extérieures assorties de crédits de banques étrangères ou belges comprises dans la rubrique « Exportations et importations », une variation de même importance est enregistrée soit à la rubrique 4.324 « Autres investissements et placements étrangers en U.E.B.L. » (à concurrence de la variation de l'encours des engagements d'acceptation des banques belges envers l'étranger), soit à la rubrique 6.2 « Mouvement des avoirs extérieurs nets des organismes monétaires » (à concurrence de la variation de l'encours des crédits bancaires à l'exportation financés par des ressources du système monétaire), soit à la rubrique 6.1 « Refinancement en dehors des organismes monétaires de créances commerciales sur l'étranger » (à concurrence de la variation de l'encours des crédits bancaires à l'exportation financés en dehors des organismes monétaires).

Les règlements pour exportations et importations de marchandises ont été affectés en 1972 par des modifications dans les termes de paiement (*leads and lags*). Celles-ci devraient être recensées comme mouvements de capital et non de

Tableau II.

Balance générale des paiements de l'Union Economique Belgo-Luxembourgeoise

(milliards de francs)

	1967	1968	1969	1970	1971			1972		
	Année	Année	Année	Année	1er semestre	2e semestre	Année	1er semestre	2e semestre	Année
1. Transactions sur biens et services :										
1.1 Opérations sur marchandises :										
1.11 Exportations et importations ¹	- 3,9	-12,1	- 4,6	+23,9	+ 8,3	+12,5	+20,8	+14,7	+14,6	+29,3
1.12 Travail à façon	+ 7,0	+ 8,0	+ 9,0	+ 9,7	+ 6,9	+ 7,0	+13,9	+ 6,4	+ 7,3	+13,7
1.13 Opérations d'arbitrage	+ 5,4	+ 3,4	+ 4,8	+ 5,0	+ 3,1	+ 3,3	+ 6,4	+ 0,7	+ 2,4	+ 3,1
1.2 Or non monétaire	- 2,4	- 1,3	- 0,4	...	+ 0,1	...	+ 0,1	+ 0,1	+ 0,2	+ 0,3
1.3 Frets ²	+ 1,6	+ 1,2	+ 0,7	+ 1,5	+ 1,7	+ 2,1	+ 3,8	+ 2,1	+ 2,7	+ 4,8
1.4 Assurances pour le transport de marchandises ²	- 0,1	...	- 0,1	- 0,1	- 0,2	- 0,1	- 0,1	- 0,2
1.5 Autres frais de transport	+ 1,4	+ 1,2	+ 0,7	+ 0,9	+ 0,7	- 0,1	+ 0,6	...	+ 0,1	+ 0,1
1.6 Déplacements à l'étranger	- 6,4	- 6,2	- 6,9	- 7,2	- 2,9	- 7,3	-10,2	- 5,0	- 7,4	-12,4
1.7 Revenus d'investissements	+ 1,2	+ 1,7	+ 0,8	+ 3,4	+ 0,7	+ 3,5	+ 4,2	+ 1,8	+ 5,6	+ 7,4
1.8 Transactions des pouvoirs publics non comprises ailleurs ³	+ 3,7	+ 3,3	+ 1,1	+ 0,6	+ 0,6	+ 2,8	+ 3,4	+ 4,1	+ 4,4	+ 8,5
1.9 Autres	+ 5,7	+ 5,8	+ 4,9	+ 5,7	+ 3,7	+ 2,8	+ 6,5	+ 2,6	+ 2,8	+ 5,4
Total 1 ...	+13,3	+ 5,0	+10,0	+43,5	+22,8	+26,5	+49,3	+27,4	+32,6	+60,0
2. Transferts :										
2.1 Transferts privés	+ 1,7	+ 3,8	+ 5,8	+ 6,6	+ 3,5	+ 3,3	+ 6,8	+ 3,9	+ 4,2	+ 8,1
2.2 Transferts de l'Etat	- 5,2	- 7,4	-12,1	-14,7	- 7,9	- 6,9	-14,8	- 9,0	- 7,9	-16,9
Total 2 ...	- 3,5	- 3,6	- 6,3	- 8,1	- 4,4	- 3,6	- 8,0	- 5,1	- 3,7	- 8,8
3. Mouvement des capitaux des pouvoirs publics :										
3.1 Etat ⁴ :										
3.11 Engagements :										
3.111 Amortissements contractuels	- 1,9	- 2,1	- 2,1	- 1,8	- 1,2	- 0,8	- 2,0	- 1,9	- 0,6	- 2,5
3.112 Autres opérations	- 4,0	- 0,8	+ 1,3	+ 1,9	- 3,0	- 4,8	- 7,8	- 2,6	- 3,9	- 6,5
3.12 Avoirs	- 0,4	- 0,3	- 1,1	- 0,3	- 1,0	- 0,2	- 1,2	...	- 1,6	- 1,6
3.2 Autres pouvoirs publics :										
3.21 Engagements	- 0,5	- 0,2	- 0,2	- 0,2	- 0,1	...	- 0,1
3.22 Avoirs
Total 3 ...	- 6,8	- 3,4	- 2,1	- 0,4	- 5,2	- 5,8	-11,0	- 4,6	- 6,1	-10,7
4. Mouvement des capitaux des entreprises ⁵ et particuliers :										
4.1 Organismes publics d'exploitation	- 1,3	- 0,4	+ 1,6	- 2,4	+ 0,1	- 0,6	- 0,5	- 0,5	- 0,7	- 1,2
4.2 Intermédiaires financiers du secteur public ...	+ 2,2	- 0,2	+ 8,0	+ 0,3	- 1,2	...	- 1,2	- 0,8	- 0,2	- 1,0
4.3 Secteur privé :										
4.31 Investissements et placements belgo-luxembourgeois à l'étranger :										
4.311 Valeurs mobilières	- 5,3	-13,4	-15,0	-15,7	-11,4	-12,2	-23,6	-17,4	-18,6	-36,0
4.312 Investissements directs	- 2,6	- 2,6	- 0,7	- 7,8	- 4,3	- 4,5	- 8,8	- 4,7	- 1,8	- 6,5
4.313 Immeubles	- 1,5	- 1,2	- 1,3	- 0,9	- 0,5	- 0,7	- 1,2	- 0,7	- 0,8	- 1,5
4.314 Autres	+ 1,3	+ 1,5	+ 3,1	- 2,7	- 1,6	+ 0,3	- 1,3	- 2,0	+ 0,5	- 1,5
4.32 Investissements et placements étrangers en U.E.B.L. :										
4.321 Valeurs mobilières	+ 2,8	- 0,5	- 1,1	+ 1,3	+ 4,1	+ 1,0	+ 5,1	+ 2,3	+ 1,8	+ 4,1
4.322 Investissements directs	+11,5	+12,5	+13,8	+15,9	+12,3	+ 9,5	+21,8	+ 8,2	+ 9,5	+17,7
4.323 Immeubles	- 0,2	- 0,1	- 0,3	+ 0,3	+ 0,3	...	+ 0,9	+ 0,9
4.324 Autres	+ 0,9	...	+ 6,1	- 1,8	+ 0,3	- 0,2	+ 0,1	- 0,4	+ 5,2	+ 4,8
4.33 Investissements et placements non ventilés	+ 0,3
Total 4 ...	+ 8,1	- 4,4	+14,2	-13,8	- 2,2	- 7,1	- 9,3	-16,0	- 4,2	-20,2
5. Erreurs et omissions	+ 1,2	+ 1,9	+ 2,1	- 1,2	+ 4,1	- 2,7	+ 1,4	+ 1,4	- 1,9	- 0,5
Total 1 à 5 ...	+12,3	- 4,5	+17,9	+20,0	+15,1	+ 7,3	+22,4	+ 3,1	+16,7	+19,8
6. Financement du total :										
6.1 Refinancement en dehors des organismes monétaires de créances commerciales sur l'étranger	+ 2,7	- 0,8	+ 2,8	+ 4,8	- 2,4	- 0,6	- 3,0	+ 1,1	- 1,8	- 0,7
6.2 Mouvement des avoirs extérieurs nets des organismes monétaires :										
6.21 Banques belges et luxembourgeoises :										
6.211 Francs belges et luxembourgeois ..	- 0,8	+ 2,1	+ 5,9	+ 3,8	+ 0,7	- 5,9	- 5,2	- 1,1	- 3,4	- 4,5
6.212 Monnaies étrangères	- 2,3	+ 8,1	+ 1,8	- 0,7	+ 7,1	+ 5,5	+12,6	-10,3	+11,6	+ 1,3
6.22 Organismes monétaires divers	+ 0,3	+ 0,3	+ 2,0	+ 0,7	- 2,3	+ 2,8	+ 0,5	- 0,3	- 2,4	- 2,7
6.23 Banque Nationale	+12,4	-14,2	+ 5,4	+11,4	+12,0	+ 5,5	+17,5	+13,7	+12,7	+26,4
p.m. Mouvement des droits de tirage spéciaux résultant d'allocations	—	—	—	(+ 3,5)	(+ 3,5)	—	(+ 3,5)	(+ 3,4)	—	(+ 3,4)

¹ Pour une partie des exportations et importations, les chiffres sont c.i.f., c'est-à-dire qu'ils comprennent les frets et assurances pour le transport de marchandises, y compris, depuis janvier 1972, les dépenses de matériel militaire.

² Cette rubrique ne comprend, en recettes et en dépenses, qu'une partie des frets et assurances perçus ou payés pour le transport de marchandises. L'autre partie n'a pu être dissociée des exportations ou importations auxquelles elle se rapporte et est donc englobée dans les recettes et dépenses de la rubrique 1.11 « Exportations et importations » (cf. note 1).

³ Non compris, depuis janvier 1972, les dépenses de matériel militaire.

⁴ Y compris le Fonds des Routes (cf. Chapitres IX « Balance des paiements » et XIII « Organismes monétaires » de la partie statistique, *Bulletin d'Information et de Documentation de la Banque Nationale de Belgique*, XLIII^e année, vol. II, n° 8, septembre 1968).

⁵ Autres que les organismes monétaires.

marchandises, mais le matériel statistique existant ne permet pas d'effectuer avec précision la rectification nécessaire.

Tableau III.

Rubrique 1.1 « Opérations sur marchandises »

(milliards de francs)

Périodes	1.11 Exportations et importations			1.12 Travail à façon			1.13 Opérations d'arbitrage	Total		
	Recettes 1	Dépenses 1 2	Solde	Recettes	Dépenses	Solde	Solde	Recettes 3	Dépenses	Solde
1967 Année	283,3	287,2	- 3,9	9,8	2,8	+ 7,0	+ 5,4	298,5	290,0	+ 8,5
1968 Année	318,6	330,7	-12,1	10,4	2,4	+ 8,0	+ 3,4	332,4	333,1	- 0,7
1969 Année	388,1	392,7	- 4,6	12,0	3,0	+ 9,0	+ 4,8	404,9	395,7	+ 9,2
1970 Année	466,6	442,7	+23,9	13,4	3,7	+ 9,7	+ 5,0	485,0	446,4	+38,6
1971 1 ^{er} semestre	242,9	234,6	+ 8,3	9,0	2,1	+ 6,9	+ 3,1	255,0	236,7	+18,3
2 ^e semestre	259,1	246,6	+12,5	9,6	2,6	+ 7,0	+ 3,3	272,0	249,2	+22,8
Année	502,0	481,2	+20,8	18,6	4,7	+13,9	+ 6,4	527,0	485,9	+41,1
1972 1 ^{er} semestre	269,3	254,6	+14,7	9,4	3,0	+ 6,4	+ 0,7	279,4	257,6	+21,8
2 ^e semestre	292,5	277,9	+14,6	10,5	3,2	+ 7,3	+ 2,4	305,4	281,1	+24,3
Année	561,8	532,5	+29,3	19,9	6,2	+13,7	+ 3,1	584,8	538,7	+46,1

¹ Pour une partie des exportations et importations, les chiffres sont c.i.f., c'est-à-dire qu'ils comprennent les frets et assurances pour le transport de marchandises.

² Y compris, depuis janvier 1972, les dépenses de matériel militaire.

³ Y compris le solde des opérations d'arbitrage.

Rubrique 1.12 « Travail à façon ».

D'après les principes généraux du *Balance of Payments Manual*, toutes les expéditions internationales de marchandises entre une maison mère et ses filiales en vue de la transformation doivent être considérées comme des achats et des ventes de marchandises; elles ne doivent donc pas donner lieu à enregistrement d'une recette de travail à façon. Ce principe n'est pas appliqué uniformément dans la balance des paiements de l'U.E.B.L. Un certain nombre de marchandises traitées en Belgique par des filiales de maisons étrangères sont considérées, en l'absence de statistiques qui permettraient de les identifier, comme donnant lieu à des opérations de transformation; le coût de ces dernières est dès lors enregistré comme une recette de travail à façon.

D'autre part, les recettes et dépenses au titre du travail à façon ne comprennent plus les paiements à des résidents pour l'entretien et la réparation de navires étrangers, ni les paiements à des étrangers pour l'entretien et la réparation de navires belges. Ces frais portuaires sont normalement inclus dans la rubrique 1.5 « Autres frais de transport ». On avait continué de les comprendre.

jusqu'en 1969, sous la rubrique « Travail à façon » pour éviter une solution de continuité, étant donné qu'ils ne pouvaient être dissociés statistiquement des recettes et dépenses de travail à façon qu'à partir de l'année 1965. La correction effectuée a porté sur les chiffres des années 1965 et suivantes. Il en résulte que ces chiffres ne sont pas strictement comparables à ceux des années antérieures.

Rubrique 1.13 « *Opérations d'arbitrage* ».

Le solde net de cette rubrique est égal à la différence entre, d'une part, le montant des ventes à l'étranger de marchandises achetées à l'étranger par des résidents et, d'autre part, le prix d'achat de ces marchandises augmenté des dépenses à l'étranger que ces transactions occasionnent aux résidents. Il couvre, par conséquent, la marge bénéficiaire des transitaires belges et luxembourgeois et les frais qu'ils ont payés à d'autres résidents. Comme celle des exportations et importations, cette rubrique peut être influencée par les modifications qui se produisent dans les délais de paiement des marchandises achetées ou vendues.

Rubrique 1.2 « *Or non monétaire* ».

Par or non monétaire, il faut entendre les avoirs en ce métal qui ne sont pas détenus par les organismes monétaires. Il convient de rappeler ici que l'or en pièces monnayées et en lingots peut être librement négocié en U.E.B.L. et importé ou exporté par toutes voies sans limitation et par toutes personnes belges et étrangères. Dans la mesure où ces transactions ne jouissent pas de la même liberté dans certains pays étrangers, il est possible que des réexportations d'or non monétaire vers ceux-ci soient incluses dans les recettes au titre d'autres rubriques de la balance des paiements que celle de l'or non monétaire.

Rubriques 1.3 à 1.9 « *Transactions sur services* » : **Tableau IV.**

Il convient de n'utiliser les chiffres de ce tableau qu'avec beaucoup de réserves. Dans une balance des paiements basée sur les règlements financiers, un certain nombre de recettes et de dépenses sont compensées. Ces compensations sont les plus fréquentes dans le domaine des services : elles peuvent s'opérer aussi bien entre des transactions relevant d'une même rubrique qu'entre des opérations qui devraient être recensées sous des rubriques différentes.

Les services ont laissé un surplus de 13,6 milliards, contre 8,1 milliards en 1971. L'augmentation des recettes nettes au titre des revenus d'investissements, des transactions des pouvoirs publics et des frets pour le transport de marchandises a compensé, et au-delà, l'accroissement du déficit laissé par les déplacements à l'étranger et la diminution des excédents au titre des autres frais de transport et des autres services.

Tableau IV.

Rubriques 1.3 à 1.9 « Transactions sur services »

(milliards de francs)

Périodes	1.3 Frets 1			1.4 Assurances pour le transport de marchandises 1			1.5 Autres frais de transport			1.6 Déplacements à l'étranger			1.7 Revenus d'investissements			1.8 Transactions des pouvoirs publics non comprises ailleurs			1.9 Autres			Total		
	Recettes	Dépenses	Solde	Recettes	Dépenses	Solde	Recettes	Dépenses	Solde	Recettes	Dépenses	Solde	Recettes	Dépenses	Solde	Recettes	Dépenses	Solde	Recettes	Dépenses	Solde	Recettes	Dépenses	Solde
1967 Année	13,8	12,2	+1,6	0,5	0,5	...	6,6	5,2	+1,4	12,1	18,5	-6,4	16,4	15,2	+1,2	9,8	6,1	+3,7	31,1	25,4	+5,7	90,3	83,1	+7,2
1968 Année	15,4	14,2	+1,2	0,5	0,5	...	6,9	5,7	+1,2	13,7	19,9	-6,2	19,8	18,1	+1,7	10,6	7,3	+3,3	34,7	28,9	+5,8	101,6	94,6	+7,0
1969 Année	17,3	16,6	+0,7	0,6	0,7	-0,1	7,6	6,9	+0,7	15,8	22,7	-6,9	27,6	26,8	+0,8	9,5	8,4	+1,1	39,7	34,8	+4,9	118,1	116,9	+1,2
1970 Année	20,3	18,8	+1,5	0,8	0,8	...	9,3	8,4	+0,9	17,4	24,6	-7,2	43,1	39,7	+3,4	10,5	9,9	+0,6	51,4	45,7	+5,7	152,8	147,9	+4,9
1971 1 ^{er} semestre	12,1	10,4	+1,7	0,4	0,5	-0,1	5,0	4,3	+0,7	9,1	12,0	-2,9	24,4	23,7	+0,7	6,5	5,9	+0,6	26,6	22,9	+3,7	84,1	79,7	+4,4
2 ^e semestre	12,8	10,7	+2,1	0,4	0,5	-0,1	5,0	5,1	-0,1	9,4	16,7	-7,3	24,7	21,2	+3,5	6,9	4,1	+2,8	24,2	21,4	+2,8	83,4	79,7	+3,7
Année	24,9	21,1	+3,8	0,8	1,0	-0,2	10,0	9,4	+0,6	18,5	28,7	-10,2	49,1	44,9	+4,2	13,4	10,0	+3,4	50,8	44,3	+6,5	167,5	159,4	+8,1
1972 1 ^{er} semestre	12,7	10,6	+2,1	0,5	0,6	-0,1	4,3	4,3	...	9,1	14,1	-5,0	25,5	23,7	+1,8	7,8	3,7	+4,1	24,9	22,3	+2,6	84,8	79,3	+5,5
2 ^e semestre	14,5	11,8	+2,7	0,4	0,5	-0,1	5,3	5,2	+0,1	10,4	17,8	-7,4	27,4	21,8	+5,6	7,8	3,4	+4,4	27,1	24,3	+2,8	92,9	84,8	+8,1
Année	27,2	22,4	+4,8	0,9	1,1	-0,2	9,6	9,5	+0,1	19,5	31,9	-12,4	52,9	45,5	+7,4	15,6	7,1	+8,5	52,0	46,6	+5,4	177,7	164,1	+13,6

¹ Cette rubrique ne comprend, en recettes et en dépenses, qu'une partie des frets et assurances perçus ou payés pour le transport de marchandises. L'autre partie n'a pu être dissociée des exportations ou importations auxquelles elle se rapporte et est donc englobée dans les recettes et dépenses de la rubrique 1.11 « Exportations et importations » (cf. note 1 du tableau II).

² Non compris, depuis janvier 1972, les dépenses de matériel militaire.

Rubrique 1.3 « Frets » et 1.4 « Assurances pour le transport de marchandises ».

Les recettes et les dépenses au titre de ces rubriques ne comprennent qu'une partie des frets et assurances perçus et payés pour le transport des exportations et des importations; l'autre partie n'a pu être dissociée des exportations et des importations auxquelles elle se rapporte et se trouve donc englobée dans les recettes et les dépenses de la rubrique 1.11 « Exportations et importations ». Elles comprennent, par ailleurs, certains frets et assurances payés à des résidents ou à des étrangers à l'occasion d'importations ou d'exportations de marchandises qui auraient normalement dû être déduits des dépenses ou des recettes au titre de la rubrique 1.11 « Exportations et importations ».

Rubrique 1.5 « Autres frais de transport ».

Cette rubrique comprend tous les règlements afférents à des activités de transport autres que de marchandises : transport de personnes, frais de port et de douane, locations de navires, provisions de bord, frais d'entretien et de réparation de navires.

Rubrique 1.6 « Déplacements à l'étranger ».

L'augmentation des dépenses de tourisme a continué d'être nettement supérieure à celle des recettes : le solde déficitaire s'est établi à 12,4 milliards, contre 10,2 milliards en 1971. Une statistique des nuitées d'étrangers en Belgique est donnée au tableau V.

Tableau V.

Nombre de nuitées des étrangers en Belgique ¹
(milliers de nuitées)

Source : Institut National de Statistique.

Périodes	Pays de résidence habituelle							Total ²
	Royaume- Uni	France	Pays-Bas	Répu- blique fédérale d'Alle- magne	Suisse	Etats- Unis	Divers ²	
1967	1.370	1.316	1.264	869	69	477	1.014	6.379
1968	1.178	1.216	1.378	859	72	424	978	6.105
1969	1.190	1.072	1.609	915	75	464	1.052	6.377
1970	1.268	1.086	1.573	1.034	79	505	1.055	6.600
1971	1.203	1.205	1.759	1.193	71	525	1.136	7.092
1972	1.041	1.164	1.701	1.120	74	489	1.056	6.645

¹ Y compris les nuitées de camping.

² Non compris le Grand-Duché de Luxembourg.

Tableau VI.

Rubrique 1.9 « Autres » des transactions sur services

(milliards de francs)

Périodes	Ouvriers frontaliers			Redevances pour films cinématographiques, brevets et droits d'auteur			Courtages et commissions			Primes et indemnités d'assurances ¹			Services divers			Total		
	Recettes	Dépenses	Solde	Recettes	Dépenses	Solde	Recettes	Dépenses	Solde	Recettes	Dépenses	Solde	Recettes	Dépenses	Solde	Recettes	Dépenses	Solde
1967 Année	5,9	1,6	+ 4,3	3,8	5,3	- 1,5	12,0	10,3	+ 1,7	3,0	3,1	- 0,1	6,4	5,1	+ 1,3	31,1	25,4	+ 5,7
1968 Année	6,0	1,8	+ 4,2	4,4	6,1	- 1,7	13,0	11,3	+ 1,7	3,8	3,6	+ 0,2	7,5	6,1	+ 1,4	34,7	28,9	+ 5,8
1969 Année	7,2	2,7	+ 4,5	4,9	6,9	- 2,0	15,2	13,3	+ 1,9	3,1	4,3	- 1,2	9,3	7,6	+ 1,7	39,7	34,8	+ 4,9
1970 Année	7,0	3,1	+ 3,9	5,9	8,8	- 2,9	19,0	15,1	+ 3,9	3,8	4,8	- 1,0	15,7	13,9	+ 1,8	51,4	45,7	+ 5,7
1971 1 ^{er} semestre ...	3,9	1,9	+ 2,0	3,5	3,9	- 0,4	9,9	8,4	+ 1,5	2,2	2,7	- 0,5	7,1	6,0	+ 1,1	26,6	22,9	+ 3,7
2 ^e semestre ...	3,9	1,7	+ 2,2	2,8	4,3	- 1,5	10,8	9,0	+ 1,8	2,2	2,8	- 0,6	4,5	3,6	+ 0,9	24,2	21,4	+ 2,8
Année	7,8	3,6	+ 4,2	6,3	8,2	- 1,9	20,7	17,4	+ 3,3	4,4	5,5	- 1,1	11,6	9,6	+ 2,0	50,8	44,3	+ 6,5
1972 1 ^{er} semestre ...	4,1	2,0	+ 2,1	3,4	4,6	- 1,2	11,0	9,5	+ 1,5	2,2	2,7	- 0,5	4,2	3,5	+ 0,7	24,9	22,3	+ 2,6
2 ^e semestre ...	5,1	2,2	+ 2,9	3,3	4,9	- 1,6	11,9	10,3	+ 1,6	2,7	3,2	- 0,5	4,1	3,7	+ 0,4	27,1	24,3	+ 2,8
Année	9,2	4,2	+ 5,0	6,7	9,5	- 2,8	22,9	19,8	+ 3,1	4,9	5,9	- 1,0	8,3	7,2	+ 1,1	52,0	46,6	+ 5,4

¹ A l'exclusion des assurances pour le transport de marchandises, des assurances-vie, des assurances de capitalisation et des assurances-crédit.

Rubrique 1.7 « *Revenus d'investissements* ».

Il convient de souligner que les recettes et dépenses à ce titre sont affectées par des mouvements de fonds qui ne sont pas nécessairement liés directement à ceux des revenus de placements ou d'investissements. Les dépenses ne représentent que la partie des revenus non réinvestie dans les entreprises dont ils émanent. Les recettes, quant à elles, ne comprennent que la partie des revenus de placements et investissements belges et luxembourgeois à l'étranger qui est rapatriée en U.E.B.L. sous des formes permettant d'identifier la nature de la transaction.

L'accroissement de 3,2 milliards des revenus nets d'investissements est dû à une progression plus importante des recettes que des dépenses. Ce gonflement des recettes est lié aux importants flux de placements et d'investissements qui ont été effectués à l'étranger par des résidents au cours des dernières années.

Rubrique 1.8 « *Transactions des pouvoirs publics non comprises ailleurs* ».

Les recettes figurant sous cette rubrique ont augmenté de 2,2 milliards en 1972 en raison notamment de l'accroissement des dépenses courantes d'institutions européennes et internationales dont le siège se trouve en U.E.B.L. La réduction des dépenses de 2,9 milliards au titre de cette même rubrique est imputable au fait que les dépenses de matériel militaire ne sont plus comprises, depuis janvier 1972, dans la rubrique précitée, mais figurent depuis cette date, ainsi qu'il a été dit, à la rubrique 1.11 « *Exportations et importations* ». Compte tenu des achats de matériel militaire, le total des dépenses de la rubrique considérée s'établit à 10,5 milliards (au lieu de 7,1 milliards).

Rubrique 1.9 « *Autres* ».

Une ventilation de cette rubrique est donnée au tableau VI. L'accroissement des recettes et des dépenses des sous-rubriques distinguées a été assez général. Ont seules fait exception à cette évolution les recettes et les dépenses au titre de services divers, qui ont continué à diminuer en 1972.

Rubriques 2.1 et 2.2 « Transferts » : Tableau VII.

Les soldes laissés en 1972 par les transferts, tant privés que publics, ont été supérieurs à ceux de 1971 : les transferts privés ont laissé des recettes nettes de 8,1 milliards au lieu de 6,8 milliards en 1971; les transferts publics ont présenté un solde déficitaire de 16,9 milliards, contre 14,8 milliards en 1971.

Les chiffres de ces deux rubriques ont fait l'objet de corrections à la suite de la mise en vigueur, le 1^{er} janvier 1971, de la nouvelle organisation du financement des Communautés Européennes ⁽¹⁾. Pour éviter une solution de continuité, les corrections effectuées ont porté à l'époque non seulement sur les chiffres de l'année 1971 mais également sur ceux des années antérieures depuis 1966. De ce fait, et malgré le caractère parfois approximatif des ajustements opérés, la comparabilité des séries statistiques a pu être, pour l'essentiel, assurée.

Rubrique 2.1 « Transferts privés ».

Les recettes de transferts privés ont augmenté de 1,7 milliard par rapport à 1971, sous l'effet essentiellement de l'accroissement des versements effectués par le Fonds européen d'orientation et de garantie agricole aux agriculteurs, par l'intermédiaire des organismes payeurs nationaux.

Tableau VII.

Rubriques 2.1 et 2.2 « Transferts »

(milliards de francs)

Périodes	2.1 Transferts privés			2.2 Transferts de l'Etat			Total		
	Recettes	Dépenses	Solde	Recettes	Dépenses	Solde	Recettes	Dépenses	Solde
1967 Année	8,0	6,3	+ 1,7	0,3	5,5	- 5,2	8,3	11,8	- 3,5
1968 Année	10,4	6,6	+ 3,8	0,4	7,8	- 7,4	10,8	14,4	- 3,6
1969 Année	14,2	8,4	+ 5,8	0,5	12,6	-12,1	14,7	21,0	- 6,3
1970 Année	15,4	8,8	+ 6,6	0,7	15,4	-14,7	16,1	24,2	- 8,1
1971 1 ^{er} sem. ...	8,1	4,6	+ 3,5	0,4	8,3	- 7,9	8,5	12,9	- 4,4
2 ^e sem. ...	8,7	5,4	+ 3,3	0,9	7,8	- 6,9	9,6	13,2	- 3,6
Année	16,8	10,0	+ 6,8	1,3	16,1	-14,8	18,1	26,1	- 8,0
1972 1 ^{er} sem. ...	9,0	5,1	+ 3,9	0,9	9,9	- 9,0	9,9	15,0	- 5,1
2 ^e sem. ...	9,5	5,3	+ 4,2	1,3	9,2	- 7,9	10,8	14,5	- 3,7
Année	18,5	10,4	+ 8,1	2,2	19,1	-16,9	20,7	29,5	- 8,8

Figurent également parmi les recettes de cette rubrique, les rémunérations dont disposent, en Belgique, les Belges travaillant au Zaïre au titre de l'assistance technique. Quoique la majeure partie de ces rémunérations ait été perçue en

(1) Ce nouveau régime de financement consiste, en substance, en l'attribution de ressources propres aux Communautés Européennes, à l'aide desquelles celles-ci financent directement, entre autres, les dépenses résultant de la politique agricole commune. Jusqu'au 1^{er} janvier 1971, ces dépenses étaient préfinancées par les Etats membres et faisaient ultérieurement l'objet de décomptes avec les institutions communautaires.

Belgique et n'ait pas fait l'objet d'un règlement financier en provenance du Zaïre, elles figurent cependant sous cette rubrique en raison de la résidence étrangère des personnes rémunérées.

Rubrique 2.2 « *Transferts de l'Etat* ».

Les dépenses de transferts de l'Etat comprennent principalement les ressources mises par l'Etat à la disposition des différentes institutions européennes et internationales et l'assistance technique de la Belgique à la République du Zaïre (notamment la prise en charge d'une partie des traitements des techniciens belges qui prêtent leur concours à l'administration zaïroise).

La progression du total des dépenses de la rubrique a reflété principalement l'accroissement des transferts aux institutions européennes et internationales précitées.

Rubriques 3.1 et 3.2 « Mouvement des capitaux des pouvoirs publics » : Tableau VIII.

Rubrique 3.1 « *Etat* ».

Les opérations en capital de l'Etat se sont soldées par un déficit de 10,6 milliards, contre 11 milliards en 1971.

Les engagements à plus d'un an de l'Etat envers l'étranger se sont réduits de 3,7 milliards. Dans ce total, les amortissements contractuels sur emprunts extérieurs ont représenté 2,5 milliards et les autres remboursements, 1,2 milliard. De leur côté, les engagements à court terme ont diminué de 5,3 milliards.

En ce qui concerne l'évolution des avoirs de l'Etat sur l'étranger, celle-ci couvre, en dépenses, des prêts d'un montant total de 0,4 milliard à l'Indonésie et à la Turquie et une participation de 1,3 milliard au capital de l'Association Internationale de Développement. En recettes, figurent des remboursements de prêts accordés à la Turquie, pour 0,1 milliard.

Il convient de rappeler que le mouvement des engagements de l'Etat envers l'étranger ne doit pas être confondu avec celui de la dette publique en monnaies étrangères. D'une part, les engagements de l'Etat envers l'étranger comprennent la dette publique en francs que l'on sait être logée à l'étranger. D'autre part, la dette publique en monnaies étrangères ne représente pas, à due concurrence, un engagement de l'Etat envers l'étranger, car une partie de cette dette est logée dans les banques en Belgique. Le tableau IX donne les montants qu'il faut ôter du/ou ajouter au mouvement de la dette publique en monnaies étrangères pour obtenir le mouvement des engagements de l'Etat envers l'étranger.

Tableau VIII.

Rubriques 3.1 et 3.2 « Mouvement des capitaux des pouvoirs publics »

(milliards de francs)

	1967			1968			1969			1970			1971			1972		
	Recettes	Dépenses	Solde	Recettes	Dépenses	Solde	Recettes	Dépenses	Solde	Recettes	Dépenses	Solde	Recettes	Dépenses	Solde	Recettes	Dépenses	Solde
3.1 Etat :																		
Engagements envers l'étranger :																		
A plus d'un an :																		
Emissions	2,3	...	+ 2,3	2,5	...	+ 2,5	2,8	...	+ 2,8	0,4	...	+ 0,4	0,4	...	+ 0,4
Remboursements	6,5	- 6,5	...	3,4	- 3,4	...	3,4	- 3,4	...	3,3	- 3,3	...	5,0	- 5,0	...	3,7	- 3,7
A court terme ¹	0,5	2,2	- 1,7	0,6	2,6	- 2,0	0,2	0,4	- 0,2	3,1	0,1	+ 3,0	1,4	6,6	- 5,2	...	5,3	- 5,3
Avoirs sur l'étranger :																		
Prêts à long terme à des Etats étrangers et des organismes internationaux	0,1	0,2	- 0,1	...	0,3	- 0,3	...	0,4	- 0,4	...	0,3	- 0,3	0,1	0,8	- 0,7	0,1	0,4	- 0,3
Participations	—	0,3	- 0,3	—	—	0,7	- 0,7	—	—	0,5	- 0,5	—	1,3	- 1,3
Créances à court terme
3.2 Autres pouvoirs publics :																		
Engagements envers l'étranger :																		
A plus d'un an :																		
Emissions
Remboursements	0,5	- 0,5	...	0,2	- 0,2	...	0,2	- 0,2	...	0,2	- 0,2	0,1	- 0,1
A court terme
Avoirs sur l'étranger :																		
A plus d'un an
A court terme

¹ Recettes et dépenses nettes pour les opérations avec un même organisme sur certificats de trésorerie belges libellés dans une même monnaie.

Tableau IX.

Mouvement de la dette publique en monnaies étrangères et mouvement des engagements de l'Etat envers l'étranger

(milliards de francs)

	1967	1968	1969	1970	1971	1972
<i>Dette à plus d'un an :</i>						
Dette publique en monnaies étrangères	- 2,1	- 0,5	- 2,0 ¹	- 2,9	- 10,1 ^{2,3}	- 4,9
<i>Moins</i> : Dette logée dans les banques belges	-(+ 2,1)	-(+ 0,6)	-(- 1,0)	- (...)	-(- 5,5)	-(- 1,2)
Dette publique en monnaies étrangères recensée dans la balance des paiements	- 4,2	- 1,1	- 1,0	- 2,9	- 4,6	- 3,7
Dette publique en francs que l'on sait être logée à l'étranger
Divers	+ 0,2	+ 0,4
Engagements de l'Etat envers l'étranger ...	- 4,2	- 0,9	- 0,6	- 2,9	- 4,6	- 3,7
<i>Dette à un an au plus :</i>						
Dette publique en monnaies étrangères	+ 7,7	- 0,4	+ 7,1 ¹	- 8,3	- 17,9 ³	- 9,5
<i>Moins</i> : Dette logée dans les banques belges	-(+ 7,4)	-(- 0,7)	-(+ 7,5)	-(- 11,4)	-(- 12,1)	-(- 5,7)
Dette publique en monnaies étrangères recensée dans la balance des paiements	+ 0,3	+ 0,3	- 0,4	+ 3,1	- 5,8	- 3,8
Dette publique en francs que l'on sait être logée à l'étranger	- 2,0	- 2,3	+ 0,2	- 0,1	+ 0,6	- 1,5
Divers
Engagements de l'Etat envers l'étranger ...	- 1,7	- 2,0	- 0,2	+ 3,0	- 5,2	- 5,3

¹ Après élimination de l'incidence de la réévaluation du mark allemand qui a entraîné une augmentation de 0,6 milliard de la dette à plus d'un an et de 0,1 milliard de la dette à un an au plus.

² Après élimination de l'incidence de la réévaluation du franc suisse qui a entraîné une augmentation de 0,3 milliard de la dette à plus d'un an.

³ Après élimination de l'incidence de la dévaluation de fait du dollar Etats-Unis et du franc suisse qui a entraîné une diminution de 0,7 milliard de la dette à plus d'un an et de 0,2 milliard de la dette à un an au plus (accord du 18 décembre 1971 du Groupe des Dix à Washington).

Rubriques 4.1 et 4.2 « Mouvement des capitaux des organismes publics d'exploitation et des intermédiaires financiers du secteur public » : Tableau X.

Rubrique 4.1 « *Organismes publics d'exploitation* ».

Les dépenses de 1,4 milliard au titre de cette rubrique correspondent essentiellement à des remboursements effectués par la Société Nationale des Chemins de fer belges et par la Sabena. Les recettes de 0,2 milliard représentent le produit d'emprunts émis par ces deux sociétés.

Rubrique 4.2 « *Intermédiaires financiers du secteur public* ».

La diminution de 1,2 milliard des engagements à plus d'un an traduit des remboursements effectués par la Société Nationale de Crédit à l'Industrie principalement et par la Société Nationale du Logement.

Les recettes et les dépenses au titre des engagements à court terme représentent respectivement des prêts de call money de la Banque Mondiale au Fonds des Rentes et des remboursements de semblables prêts effectués par ce dernier organisme à la République du Zaïre, au Rwanda et au Burundi.

Rubrique 4.3 « Mouvement des capitaux du secteur privé ».

Ces capitaux ont été répartis entre les investissements et placements belgo-luxembourgeois à l'étranger — rubrique 4.31 — et les investissements et placements étrangers en U.E.B.L. — rubrique 4.32. Les transactions dont la nature n'est pas précisée ont été groupées sous l'intitulé « Investissements et placements non ventilés » — rubrique 4.33; comme ces transactions peuvent être à la fois de tendance et d'ampleur très différentes d'une période à l'autre et comme, suivant le cas, elles devraient, si l'on disposait d'informations statistiques plus détaillées, s'ajouter soit aux investissements et placements belgo-luxembourgeois à l'étranger, soit aux investissements et placements étrangers en U.E.B.L., l'évolution des chiffres de ces rubriques peut n'être pas tout à fait exacte. Il faut aussi noter que les entrées de capitaux en U.E.B.L. peuvent comprendre le rapatriement de revenus d'investissements ou encore le produit de certaines autres opérations lorsque l'origine des fonds n'a pu être précisée.

Rubrique 4.311 « *Investissements et placements belgo-luxembourgeois à l'étranger : Valeurs mobilières* » et rubrique 4.321 « *Investissements et placements étrangers en U.E.B.L. : Valeurs mobilières* ».

Antérieurement à 1965, des transactions en valeurs mobilières avaient pu être isolées de l'ensemble des autres capitaux du secteur privé, grâce à des renseignements fournis volontairement par les principaux agents de change et banques. Les autres transactions en valeurs mobilières qui ne pouvaient pas être

identifiées, restaient incluses dans la rubrique « Autres mouvements de capitaux du secteur privé ». Depuis 1965, toutes les opérations en valeurs mobilières qui sont effectuées par le canal de banques ou d'agents de change belges ou luxembourgeois, ont pu être isolées des autres mouvements de capitaux; il en résulte que les chiffres des transactions en valeurs mobilières pour les années 1965 et suivantes couvrent un ensemble plus vaste d'opérations et ne sont donc pas strictement comparables à ceux des années antérieures.

Rubrique 4.312 « *Investissements et placements belgo-luxembourgeois à l'étranger : Investissements directs* » et rubrique 4.322 « *Investissements et placements étrangers en U.E.B.L. : Investissements directs* ».

Ces rubriques comprennent les transferts nets de fonds auxquels ont donné lieu les constitutions ou liquidations de sociétés, les acquisitions ou cessions de participations dans les sociétés, ainsi que les octrois de prêts et d'avances ou les remboursements de ceux-ci.

Selon les principes du *Balance of Payments Manual*, tous les investissements destinés à créer ou accroître une forme d'intérêt permanent dans une entreprise doivent être considérés comme des investissements directs. L'investissement direct est donc caractérisé par le fait que l'investisseur jouit d'un certain contrôle sur la gestion de l'entreprise dans laquelle est effectué l'investissement. Les constitutions ou liquidations de sociétés ainsi que les acquisitions ou cessions de participations entrent indubitablement dans cette catégorie. En ce qui concerne les prêts, le schéma unique de la balance des paiements adopté par le Fonds Monétaire International et l'Organisation de Coopération et de Développement Economiques considère comme investissements directs ceux de ces prêts qui sont accordés à des entreprises dites « associées ». Les statistiques dont on dispose ne permettent toutefois pas d'établir cette distinction et tous les prêts ont, dès lors, été considérés comme des investissements directs.

Rubrique 6.1 « Refinancement en dehors des organismes monétaires de créances commerciales sur l'étranger ».

Les montants qui apparaissent à cette rubrique reflètent essentiellement les variations de l'encours des crédits bancaires à l'exportation financés en dehors des organismes monétaires (cf. Section 2, rubrique 1.11 « Exportations et importations », p. VIII).

Rubrique 6.2 « Mouvement des avoirs extérieurs nets des organismes monétaires ».

L'encours et l'évolution des créances et engagements des organismes monétaires de l'U.E.B.L. sur et envers l'étranger sont donnés au tableau XI par catégorie d'organismes.

Tableau XI.

**Créances et engagements des organismes monétaires
de l'Union Economique Belgo-Luxembourgeoise sur et envers l'étranger**

(milliards de francs)

	Encours à fin d'année							Mouvements de l'année					
	1966	1967	1968	1969	1970	1971	1972	1967	1968	1969	1970	1971	1972
A. Créances de :													
1. Banque Nationale de Belgique :													
1.1 Or	76,2	74,0	76,2	76,0	73,5	77,2	75,4	- 2,2	+ 2,2	- 0,2	- 2,5	+ 3,7	- 1,8
1.2 F.M.I. :													
1.21 Participation	15,2	14,7	10,3	7,8	19,6	30,0	25,9	- 0,5	- 4,4	- 2,3 ⁶	+ 11,9 ⁶	+ 10,4	- 4,1
1.22 Prêts ¹	3,4	1,9	5,0	- 1,5	+ 3,1	- 5,0
1.23 Droits de tirage spéciaux	—	—	—	—	10,2	20,3	26,1	—	—	—	+ 6,7 ⁷	+ 6,6 ⁷	+ 2,4 ⁷
1.3 Obligations	0,1	0,1	- 0,1
1.4 Crédits d'avances, d'escompte et d'acceptation	7,6	8,0	14,2	9,8	1,9	5,8	16,5	+ 0,4	+ 6,2	- 4,4	- 7,9	+ 3,9	+ 10,7
1.5 Créances sur l'U.E.P. ²	—	—	—	—	—	—	—	—	—	—	—	—	—
1.6 Autres :													
1.61 En monnaies étrangères	21,4	36,1	18,1	35,6	39,0	35,0	52,4	+14,7	-18,0	+17,1 ⁵	+ 3,4	- 4,4 ⁸	+ 17,4
1.62 En francs	1,5	3,0	0,1	...	0,2	+ 1,5	- 2,9	- 0,1	+ 0,2	- 0,2	...
1.7 Total	125,4	137,8	123,9	129,2	144,4	168,3	196,3	+12,4	-13,9	+ 5,1	+ 11,8	+ 20,0	+ 24,6
2. Organismes publics belges : crédits d'avances, d'escompte et d'acceptation													
	0,1	0,3	0,1	1,9	3,5	3,2	...	+ 0,2	- 0,2	+ 1,8	+ 1,6	- 0,3	- 3,2
3. Banques belges et luxembourgeoises :													
3.1 Obligations													
	2,5	3,8	8,5	8,1	17,3	35,2	54,5	+ 1,3	+ 4,7	- 0,4	+ 9,2	+ 17,9	+ 19,3
3.2 Crédits d'avances, d'escompte et d'acceptation													
	19,7	22,1	33,1	46,9	131,5	172,8	204,3	+ 2,4	+11,0	+13,8	+ 84,6	+ 41,3	+ 31,5
3.3 Autres :													
3.31 En monnaies étrangères	50,9	61,5	95,4	151,8	203,8	291,7	430,7	+10,6	+32,9 ⁴	+54,4 ^{4,5}	+ 55,0 ⁵	+ 87,9	+139,0
3.32 En francs	2,5	3,5	5,6	6,4	5,7	4,6	9,7	+ 1,0	+ 2,0 ⁴	+ 1,9 ⁴	- 0,7	- 1,1	+ 5,1
3.4 Total	75,6	90,9	142,6	213,2	358,3	504,3	699,2	+15,3	+50,6	+69,7	+148,1	+146,0	+194,9
Total des créances des organismes monétaires	201,1	229,0	266,6	344,3	506,2	675,8	895,5	+27,9	+36,5	+76,6	+161,5	+165,7	+216,3
B. Engagements de :													
1. Banque Nationale de Belgique :													
1.1 Envers le F.M.I.	0,2	0,2	0,2	0,2	0,3	0,3	0,3	+ 0,1
1.2 Envers d'autres institutions officielles ³	0,7	0,7	1,0	0,7	1,0	3,5	1,7	...	+ 0,3	- 0,3	+ 0,3	+ 2,5	- 1,8
1.3 Autres :													
1.31 En monnaies étrangères
1.32 En francs
1.4 Total	0,9	0,9	1,2	0,9	1,3	3,8	2,0	...	+ 0,3	- 0,3	+ 0,4	+ 2,5	- 1,8
2. Organismes publics belges :													
2.1 Envers des institutions officielles ³													
2.2 Autres	1,2	1,1	0,6	0,4	1,3	0,5	...	- 0,1	- 0,5	- 0,2	+ 0,9	- 0,8	- 0,5
2.3 Total	1,2	1,1	0,6	0,4	1,3	0,5	...	- 0,1	- 0,5	- 0,2	+ 0,9	- 0,8	- 0,5
3. Banques belges et luxembourgeoises :													
3.1 En monnaies étrangères													
	82,3	96,4	133,9	202,2	338,8	468,3	657,0	+14,1	+35,8 ⁴	+66,0 ^{4,5}	+140,3 ⁵	+129,5	+188,7
3.2 En francs													
	20,9	25,2	29,6	25,6	30,3	39,4	48,8	+ 4,3	+ 4,6 ⁴	- 4,0	+ 4,7	+ 9,1	+ 9,4
3.3 Total	103,2	121,6	163,5	227,8	369,1	507,7	705,8	+18,4	+40,4	+62,0	+145,0	+138,6	+198,1
Total des engagements des organismes monétaires	105,3	123,6	165,3	229,1	371,7	512,0	707,8	+18,3	+40,2	+61,5	+146,3	+140,3	+195,8
C. Avoirs extérieurs nets des organismes monétaires de l'U.E.B.L. (A - B) ...													
	95,8	105,4	101,3	115,2	134,5	163,8	187,7	+ 9,6	- 3,7	+15,1	+ 15,2	+ 25,4	+ 20,5

¹ Bons spéciaux du Trésor belge (Loi du 4 janvier 1963. Convention du 1er février 1963).

² Créances bilatérales sur les pays débiteurs, lors de la liquidation de l'U.E.P.

³ A l'exclusion des institutions internationales non monétaires.

⁴ L'évolution ne correspond pas à la différence entre les encours à fin d'année, en raison de rectifications statistiques.

⁵ Après élimination des mouvements résultant de l'incidence de la réévaluation du mark allemand.

⁶ Après élimination d'un mouvement purement comptable résultant du changement du régime de financement de la contrepartie du compte du F.M.I. auprès de la Banque (Loi du 9 juin 1969).

⁷ Non compris le montant des droits de tirage spéciaux reçus par la Belgique en janvier de l'année considérée à titre d'allocation.

⁸ Après élimination des mouvements résultant de l'incidence de la réévaluation du franc suisse.

A.1.1 « *Créances de la Banque Nationale de Belgique : or* ».

L'encaisse en or de la Banque a diminué de 1,8 milliard à la suite, principalement, de ventes au Trésor qui ont été, en partie, compensées par un achat à la Nederlandsche Bank.

D'une part, la Banque a cédé au Trésor de l'or, à concurrence de 3 milliards, en vue du remboursement de certificats libellés en or détenus par la Banque des Règlements Internationaux; d'autre part, elle a acquis de l'or auprès de la Nederlandsche Bank, pour un montant de 0,9 milliard, en remboursement, par cette institution, d'une partie de ses engagements envers la Banque, en application de l'accord monétaire Benelux.

A.1.21 « *Créances de la Banque Nationale de Belgique : Participation au Fonds Monétaire International* ».

La quote-part de la Belgique dans le F.M.I. représente l'équivalent de 32,5 milliards.

En vertu de la loi du 9 juin 1969, la Banque est habilitée à comptabiliser comme avoirs propres les droits que possède l'Etat belge au titre de la partie de sa quote-part dans le Fonds qui excède les avoirs en francs belges de celui-ci.

Au 31 décembre 1972, le compte « Participation » s'élevait à 25,9 milliards. Ce montant correspond à ce qu'il est convenu d'appeler les droits de tirage dans la « tranche or » et dans la « supertranche or ». Comparativement au 31 décembre 1971, le solde de ce compte s'est réduit de 4,1 milliards. Cette réduction a résulté, par solde, des opérations suivantes : d'une part, quatorze pays ont effectué des remboursements en francs belges au F.M.I. pour un montant de 6,2 milliards ⁽¹⁾; d'autre part, trois pays ont prélevé sur le F.M.I. 2,1 milliards de francs belges ⁽²⁾.

Bien qu'ils s'accompagnent d'encaissements et de souscriptions de certificats de trésorerie belges par le Fonds, les prélèvements opérés par cet organisme sur ses avoirs en francs et les reconstitutions de ceux-ci apparaissent dans la balance des paiements de l'U.E.B.L. comme des variations de créances de la Banque Nationale et non pas comme des mouvements de capitaux de l'Etat, du fait que, conformément aux dispositions légales et conventionnelles en vigueur, la Banque assure, pour compte et à la décharge de l'Etat, le financement des opérations avec le F.M.I.; elle supporte les remboursements de certificats de trésorerie détenus par le F.M.I. et reçoit, par ailleurs, le produit des souscriptions de certificats par le Fonds. Ce procédé de comptabilisation est conforme aux instructions de la troisième édition du *Balance of Payments Manual* qui considère

⁽¹⁾ Principalement : Royaume-Uni : 4,1 milliards; Colombie : 1,1 milliard; Egypte : 0,4 milliard.

⁽²⁾ Principalement : Royaume-Uni : 1,6 milliard.

toutes les opérations d'un pays avec le Fonds comme du ressort des organismes monétaires.

A.1.23 « *Créances de la Banque Nationale de Belgique : Droits de tirage spéciaux* ».

Les acquisitions de droits de tirage spéciaux se sont élevées à 2,4 milliards. De ce total, 2,2 milliards ont été acquis de pays participant au compte de tirage spécial du F.M.I., en échange de monnaies étrangères; le solde, soit 0,2 milliard, représente le versement de droits de tirage spéciaux par le Fonds au titre des intérêts dus au Trésor sur les avoirs de la Belgique pour l'exercice clôturé le 30 avril 1972.

A.1.4 « *Créances de la Banque Nationale de Belgique : Crédits d'avances, d'escompte et d'acceptation* ».

Cette rubrique a enregistré en 1972 une augmentation de 10,7 milliards, correspondant à l'accroissement du portefeuille d'acceptations en francs belges représentatives d'exportations financé par la Banque.

A.1.61 « *Autres créances de la Banque Nationale de Belgique : En monnaies étrangères* ».

La Banque a été amenée, en application des accords internationaux auxquels le pays est partie, à acquérir des montants importants de monnaies étrangères. En sens inverse, des devises ont été cédées au Trésor, à l'occasion de ses remboursements de dettes. Par solde, les avoirs en monnaies étrangères se sont accrus de 17,4 milliards.

B.1.2 « *Engagements de la Banque Nationale de Belgique : Envers d'autres institutions officielles* ».

La variation de cette rubrique reflète essentiellement le mouvement de la dette contractée en 1971 envers la Nederlandsche Bank au titre de l'accord Benelux. Cette dette, dont l'encours avait déjà été ramené à 1,4 milliard à la fin de décembre 1971, a été totalement remboursée.

A.2 « *Créances des organismes publics belges : Crédits d'avances, d'escompte et d'acceptation* »; B.2.2 « *Autres engagements des organismes publics belges* ».

Les crédits comprennent le portefeuille d'acceptations en francs belges représentatives d'exportations financé par l'Institut de Réescompte et de Garantie au moyen de ressources monétaires.

Les engagements sont constitués par les avoirs en francs belges du Fonds européen d'orientation et de garantie agricole et du Fonds européen de développement de la Communauté Economique Européenne auprès de l'Office des Chèques Postaux.

A.3.1 « *Créances des banques belges et luxembourgeoises : Obligations* », A.3.2 « *Créances des banques belges et luxembourgeoises : Crédits d'avances, d'escompte et d'acceptation* », A.3.3 « *Autres créances des banques belges et luxembourgeoises : En monnaies étrangères et en francs* »; B.3 « *Engagements des banques belges et luxembourgeoises : En monnaies étrangères et en francs* ».

Les obligations comprennent surtout des fonds publics étrangers détenus dans les portefeuilles des banques. Celles-ci ont continué à accroître substantiellement leurs avoirs de ce type.

Les crédits d'avances, d'escompte et d'acceptation ont augmenté dans une mesure moindre qu'en 1971, en raison d'un ralentissement de la progression des crédits de caisse en devises aux non-résidents.

Par contre, la progression des engagements en francs des banques a été du même ordre de grandeur qu'en 1971 et celle des autres avoirs et engagements en monnaies étrangères s'est fortement accélérée d'une année à l'autre.

SECTION 3

BALANCE GEOGRAPHIQUE DES PAIEMENTS DE L'U.E.B.L.

La ventilation géographique de la balance des paiements de l'U.E.B.L. des années antérieures à 1965 classait ensemble tous les pays appartenant à une même zone monétaire. Ce critère n'était pas conforme à celui qui a été retenu pour le schéma unique de balance régionale des paiements adopté par le Fonds Monétaire International et l'Organisation de Coopération et de Développement Economiques; il a été, pour cette raison, abandonné pour les balances régionales à partir de 1965. Celles-ci donnent donc une répartition par zones géographiques et non plus par zones monétaires. L'adoption de ce nouveau critère de ventilation a eu pour effet de rompre la continuité des séries statistiques disponibles en matière de balance géographique des paiements. Dès lors, les balances géographiques des années 1971 et 1972, qui figurent aux tableaux XII et XIII, constituent une série nouvelle à laquelle on ne peut raccrocher les balances des années antérieures à 1965.

Le choix des zones géographiques est basé sur la ventilation prévue par le schéma unifié O.C.D.E. - F.M.I., mais on a isolé, en outre, certains pays qui présentent, pour la Belgique, un intérêt particulier : la République du Zaïre, le Rwanda et le Burundi.

Le critère utilisé pour ventiler géographiquement la balance des paiements de l'U.E.B.L. a été, en règle générale, le pays de résidence de l'étranger qui a reçu ou ordonné le paiement. Les opérations en billets de banque étrangers et en chèques de voyage étrangers sont toutefois ventilées selon le pays de la banque débitrice finale. Les paiements pour lesquels on ne disposait d'aucune indication valable concernant le pays de résidence des étrangers qui les avaient reçus ou ordonnés, ont été groupés dans la colonne XIII « Opérations non ventilées ».

Il convient de souligner qu'en ce qui concerne les mouvements de capitaux, leur ventilation par zone, basée sur le pays de résidence de la personne qui a reçu ou ordonné le paiement, perd de plus en plus de sa signification au fur et à mesure de l'internationalisation des marchés financiers, le pays du donneur d'ordre ou du bénéficiaire n'étant pas nécessairement celui d'où proviennent ou celui où vont les fonds.

C'est ainsi que le déficit vis-à-vis des Etats-Unis au titre des « investissements et placements belgo-luxembourgeois à l'étranger : valeurs mobilières », en 1971 et 1972, ne signifie pas nécessairement que ce pays ait bénéficié d'un apport de fonds ni même que les résidents de l'U.E.B.L. aient souscrit à des valeurs américaines à due concurrence. Il peut, en effet, avoir été influencé considérablement par le mode de versement des fonds récoltés à l'occasion de l'émission d'emprunts internationaux. Une réserve analogue vaut pour les autres placements et pour les investissements directs en raison, par exemple, des relations financières qui existent entre les différentes filiales d'une maison étrangère ou encore parce que les sociétés à portefeuille ont tendance à s'établir dans certains pays ayant un régime fiscal avantageux. La répartition géographique du mouvement des capitaux qui figure aux tableaux XII et XIII doit donc être interprétée avec beaucoup de circonspection, car elle ne constitue, au mieux, qu'une indication partielle sur l'origine ou la destination des capitaux. Lorsque la discordance entre l'origine ou la destination apparentes et l'origine ou la destination réelles des fonds était manifeste, comme dans le cas de transactions entre sociétés à portefeuille établies dans des pays refuges, on a préféré ne pas effectuer de répartition géographique et inclure ces capitaux dans la colonne XIII « Opérations non ventilées ».

Des détails sont donnés ci-après sur le mode de ventilation de la rubrique 6 « Total des recettes et des dépenses dont le solde correspond au mouvement des avoirs extérieurs nets des organismes monétaires ou au refinancement en dehors de ceux-ci de créances commerciales sur l'étranger ».

Rubrique 1.13 « *Opérations d'arbitrage* ».

Le chiffre de cette rubrique n'a pas été ventilé par zones géographiques. En principe, le bénéfice résultant d'une transaction d'arbitrage peut être considéré comme étant réalisé vis-à-vis du pays qui a acheté la marchandise. Mais cette affectation suppose que l'on puisse dégager le bénéfice réalisé sur chaque vente,

c'est-à-dire déduire des recettes brutes enregistrées par l'Institut Belgo-Luxembourgeois du Change le montant des marchandises achetées ainsi que des autres paiements effectués à l'étranger. En l'absence de renseignements de la sorte, on a repris la totalité des recettes nettes sur opérations d'arbitrage à la colonne XIII « Opérations non ventilées ».

Rubrique 3.1 « *Mouvement des capitaux de l'Etat* ».

Il n'a pas été possible de ventiler géographiquement la plupart des émissions et remboursements de certificats à court terme en monnaies étrangères souscrits à l'origine par des banques situées en U.E.B.L.; on les a, dès lors, répartis par monnaie. Les prélèvements et remboursements sur emprunts à plus d'un an ont été ventilés géographiquement, dans la mesure où l'on connaissait le pays de résidence du premier souscripteur étranger.

Rubrique 5 « *Règlements multilatéraux, erreurs et omissions* ».

Les chiffres de cette rubrique sont calculés en faisant la différence entre le mouvement des avoirs extérieurs nets des organismes monétaires et le refinancement en dehors de ceux-ci de créances commerciales sur l'étranger (rubrique 6), d'une part, et le solde des transactions sur biens et services, des transferts et du mouvement des capitaux (rubriques 1 à 4), d'autre part.

Rubrique 6 « *Total des recettes et des dépenses dont le solde correspond au mouvement des avoirs extérieurs nets des organismes monétaires ou au refinancement en dehors de ceux-ci de créances commerciales sur l'étranger* ».

Pour chaque zone géographique, le solde de cette rubrique comprend non seulement l'augmentation (+) ou la diminution (-) des avoirs nets en francs et en monnaies étrangères sur cette zone ainsi que des avoirs nets dans des monnaies de ladite zone, mais aussi l'augmentation (+) ou la diminution (-) des avoirs en or de la Banque Nationale résultant des opérations sur or que cet organisme a effectuées avec les pays de la zone. Le solde figurant à la colonne XII « Institutions européennes et internationales » comprend la variation des créances de la Banque Nationale sur le Fonds Monétaire International survenue à la suite des opérations exposées à la page XXIV.

*
**

Tableau XII.

(milliards de francs)

Balance géographique des paiements de l'Union

	I. Etats-Unis			II. Canada			III. Royaume-Uni			IV. Pays membres de la C.E.E.			V. Espagne Grèce, Turquie			VI. Autres pays européens membres de l'O.C.D.E.		
	Recettes	Dépenses	Solde	Recettes	Dépenses	Solde	Recettes	Dépenses	Solde	Recettes	Dépenses	Solde	Recettes	Dépenses	Solde	Recettes	Dépenses	Solde
1. Transactions sur biens et services :																		
1.1 Opérations sur marchandises :																		
1.11 Exportations et importations ¹	33,5	33,7	- 0,2	2,6	4,5	-1,9	20,5	44,8	-24,3	337,6	300,4	+37,2	8,1	4,1	+4,0	44,9	35,8	+ 9,1
1.12 Travail à façon	0,7	0,2	+ 0,5	0,6	0,2	+ 0,4	16,6	3,9	+12,7	0,4	0,4	...
1.13 Opérations d'arbitrage (nettes)	—	—	—	—	—	—	—	—	—	—	—	—	—	—	—	—	—	—
1.2 Or non monétaire	0,1	...	+ 0,1	0,8	0,5	+ 0,3
1.3 Frets ²	3,1	2,9	+ 0,2	0,2	0,4	-0,2	2,3	1,9	+ 0,4	13,8	10,3	+ 3,5	0,1	0,3	-0,2	2,1	2,7	- 0,6
1.4 Assurances pour le transport de marchandises ²	0,2	0,2	0,2	0,3	- 0,1	0,2	0,3	- 0,1	0,1	0,1	...
1.5 Autres frais de transport	1,5	1,2	+ 0,3	0,1	...	+0,1	2,0	1,0	+ 1,0	3,5	5,3	- 1,8	0,2	0,3	-0,1	1,2	1,0	+ 0,2
1.6 Déplacements à l'étranger	4,1	3,0	+ 1,1	0,2	0,1	+0,1	1,6	1,1	+ 0,5	7,6	12,8	- 5,2	0,4	3,2	-2,8	2,7	6,6	- 3,9
1.7 Revenus d'investissements	11,1	9,3	+ 1,8	0,3	0,6	-0,3	4,8	5,5	- 0,7	17,7	14,2	+ 3,5	0,5	0,3	+0,2	4,1	9,8	- 5,7
1.8 Transactions des pouvoirs publics non comprises ailleurs	0,4	0,9	- 0,5	0,1	0,1	...	0,7	0,5	+ 0,2	1,2	7,5	- 6,3	0,1	0,1	...	0,1	0,2	- 0,1
1.9 Autres :																		
1.91 Ouvriers frontaliers	—	—	—	—	—	—	—	—	—	7,8	3,6	+ 4,2	—	—	—	—	—	—
1.92 Autres	9,0	6,6	+ 2,4	0,2	0,2	...	3,1	3,8	- 0,7	19,9	19,7	+ 0,2	0,6	0,9	-0,3	3,6	5,4	- 1,8
Total 1 ...	63,6	58,0	+ 5,6	3,7	5,9	-2,2	35,9	59,1	-23,2	425,9	378,0	+47,9	10,0	9,2	+0,8	60,0	62,5	- 2,5
2. Transferts :																		
2.1 Transferts privés	2,0	0,9	+ 1,1	0,1	0,1	...	0,5	0,5	...	1,1	3,4	- 2,3	0,1	1,4	-1,3	0,7	1,2	- 0,5
2.2 Transferts de l'Etat	0,1	...	+ 0,1	1,1	0,9	+ 0,2	0,1	...	+ 0,1
Total 2 ...	2,1	0,9	+ 1,2	0,1	0,1	...	0,5	0,5	...	2,2	4,3	- 2,1	0,1	1,4	-1,3	0,8	1,2	- 0,4
3. Mouvement des capitaux des pouvoirs publics :																		
3.1 Etat ³ :																		
3.11 Engagements :																		
3.111 Amortissements contract.	—	1,0	- 1,0	-0,1	-0,1	—	—	0,4	- 0,4	—	—	0,1	- 0,1
3.112 Autres opérations	0,1	- 0,1	0,8	5,9	- 5,1
3.12 Avoirs	0,1	0,1
3.2 Autres pouvoirs publics :																		
3.21 Engagements
3.22 Avoirs
Total 3	1,1	- 1,1	...	0,1	-0,1	0,8	6,3	- 5,5	0,1	0,1	0,1	- 0,1
4. Mouvement des capitaux des entreprises ⁴ et particuliers :																		
4.1 Organismes publics d'exploitation	0,2	- 0,2	0,1	0,4	- 0,3
4.2 Intermédiaires financiers du secteur public	0,7	- 0,7	0,1	0,3	- 0,2	0,3	- 0,3
4.3 Secteur privé :																		
4.31 Investissements et placements belgo-luxembourgeois à l'étranger :																		
4.311 Valeurs mobilières (nettes)	—	7,6	- 7,6	0,1	—	+0,1	—	1,0	- 1,0	—	9,7	- 9,7	—	0,4	—	+ 0,4
4.312 Investissements directs ...	0,7	0,2	+ 0,5	0,1	0,3	-0,2	...	0,8	- 0,8	2,3	7,0	- 4,7	0,1	0,1	...	0,1	0,1	...
4.313 Immeubles	0,1	0,2	- 0,1	0,6	1,1	- 0,5	0,1	0,5	-0,4	0,1	0,2	- 0,1
4.314 Autres (nets)	1,7	—	+ 1,7	0,1	—	+ 0,1	—	1,9	- 1,9	—	0,5	-0,5	—	0,6	- 0,6
4.32 Investissements et placements étrangers en U.E.B.L. :																		
4.321 Valeurs mobilières (nettes)	0,3	—	+ 0,3	0,5	—	+ 0,5	2,1	—	+ 2,1	2,0	—	+ 2,0
4.322 Investissements directs ...	9,9	0,2	+ 9,7	0,1	...	+0,1	0,9	1,0	- 0,1	6,4	0,4	+ 6,0	...	0,1	-0,1	0,1	0,1	...
4.323 Immeubles	0,1	...	+ 0,1	0,1	0,1	...	0,4	0,3	+ 0,1	0,2	0,1	+ 0,1
4.324 Autres (nets)	—	0,1	- 0,1	—	0,3	- 0,3	—	0,9	- 0,9	—	0,3	- 0,3
4.33 Investissements et placements non ventilés	—	—	—	—	—	—	—	—	—	—	—	—	—	—	—	—	—	—
Total 4 ...	12,8	9,2	+ 3,6	0,3	0,3	...	1,6	3,2	- 1,6	11,9	21,6	- 9,7	0,2	1,2	-1,0	3,0	2,1	+ 0,9
5. Règlements multilatéraux, erreurs et omissions (nets)	—	0,7	- 0,7	0,3	—	+0,3	13,8	—	+13,8	—	7,7	- 7,7	—	3,3	-3,3	—	20,4	-20,4
6. Total des recettes et des dépenses (1 à 5) dont le solde correspond au mouvement des avoirs extérieurs nets des organismes monétaires ou au refinancement en dehors de ceux-ci de créances commerciales sur l'étranger	78,5	69,9	+ 8,6	4,4	6,4	-2,0	51,8	62,8	-11,0	440,8	417,9	+22,9	10,4	15,2	-4,8	63,8	86,3	-22,5

¹ Pour une partie des exportations et importations, les chiffres sont c.i.f., c'est-à-dire qu'ils comprennent les frets et assurances pour le transport de marchandises.² Cette rubrique ne comprend, en recettes et en dépenses, qu'une partie des frets et assurances perçus ou payés pour le transport de marchandises. L'autre partie n'a pu être dissociée des exportations ou importations auxquelles elle se rapporte et est donc englobée dans les recettes et dépenses de la rubrique 1.11 « Exportations et importations » (cf. note 1).³ Y compris le Fonds des Routes (cf. Chapitres IX « Balance des paiements » et XIII « Organismes monétaires » de la partie statistique, Bulletin d'Information et de Documentation de la Banque Nationale de Belgique, XLIII^e année, vol. II, no 3, septembre 1968).⁴ Autres que les organismes monétaires.

VII. Japon			VIII. Australie, Nouvelle-Zélande, Rép. sud-africaine			IX. Pays à économie centralement planifiée			X. République du Zaïre, Rwanda, Burundi			XI. Autres pays			XII. Institutions européennes et internationales			XIII. Opérations non ventilées			Total		
Recettes	Dépenses	Solde	Recettes	Dépenses	Solde	Recettes	Dépenses	Solde	Recettes	Dépenses	Solde	Recettes	Dépenses	Solde	Recettes	Dépenses	Solde	Recettes	Dépenses	Solde	Recettes	Dépenses	Solde
2,6	6,3	- 3,7	3,7	4,7	- 1,0	7,8	8,3	- 0,5	7,1	17,7	-10,6	33,5	20,8	+12,7	0,1	0,1	...	502,0	481,2	+20,8
...	0,1	...	+ 0,1	0,1	...	+ 0,1	0,1	...	+ 0,1	18,6	4,7	+13,9
...	0,3	- 0,3	6,4	...	+ 6,4	6,4	...	+ 6,4
0,2	0,2	...	0,1	...	+ 0,1	0,3	0,5	- 0,2	2,1	0,4	+ 1,7	0,6	1,5	- 0,9	0,9	0,8	+ 0,1
...	0,1	...	+ 0,1	...	0,1	- 0,1	24,9	21,1	+ 3,8
0,1	...	+ 0,1	0,1	...	+ 0,1	0,3	0,1	+ 0,2	0,5	0,2	+ 0,3	0,5	0,3	+ 0,2	0,8	1,0	- 0,2
...	0,1	0,1	0,2	- 0,2	0,8	0,1	+ 0,7	0,9	1,4	- 0,5	0,1	0,1	...	10,0	9,4	+ 0,6
0,1	0,1	...	0,3	0,2	+ 0,1	0,2	0,2	...	0,7	0,3	+ 0,4	2,0	2,4	- 0,4	1,1	0,9	+ 0,2	6,2	1,1	+ 5,1	18,5	28,7	-10,2
...	0,1	0,1	...	0,2	0,1	+ 0,1	0,3	0,2	+ 0,1	10,2	0,3	+ 9,9	49,1	44,9	+ 4,2
...	13,4	10,0	+ 3,4
0,4	0,1	+ 0,3	0,2	0,2	...	0,6	0,1	+ 0,5	3,7	2,2	+ 1,5	1,6	1,4	+ 0,2	0,1	0,1	...	7,8	3,6	+ 4,2
...	43,0	40,7	+ 2,3
3,4	6,7	- 3,3	4,6	5,2	- 0,6	9,4	9,5	- 0,1	15,2	21,3	- 6,1	39,5	28,1	+11,4	11,3	1,2	+10,1	12,9	1,4	+11,5	695,4	646,1	+49,3
...	0,1	0,1	0,2	- 0,2	6,1	0,4	+ 5,7	0,5	1,0	- 0,5	5,6	0,8	+ 4,8	16,8	10,0	+ 6,8
...	2,2	- 2,2	...	0,7	- 0,7	...	12,3	-12,3	1,3	16,1	-14,8
...	0,1	0,1	0,2	- 0,2	6,1	2,6	+ 3,5	0,5	1,7	- 1,2	5,6	13,1	- 7,5	18,1	26,1	- 8,0
...	0,4	- 0,4	2,0	- 2,0
...	1,0	3,6	- 2,6	1,8	9,6	- 7,8
...	0,7	- 0,7	...	0,5	- 0,5	0,1	1,3	- 1,2
...
...	0,7	- 0,7	1,0	4,5	- 3,5	1,9	12,9	-11,0
...	0,1	0,6	- 0,5
...	0,8	0,8	0,9	2,1	- 1,2
...	0,6	- 0,6	0,1	...	+ 0,1	...	0,3	- 0,3	...	5,0	- 5,0	0,6	24,2	-23,6
...	0,3	- 0,3	0,1	...	+ 0,1	...	0,1	- 0,1	0,2	0,7	- 0,5	...	0,1	- 0,1	0,3	3,0	- 2,7	3,9	12,7	- 8,8
...	0,1	- 0,1	0,9	2,1	- 1,2
...	0,2	- 0,2	0,1	...	+ 0,1	1,9	3,2	- 1,3
...	0,1	...	+ 0,1	0,1	...	+ 0,1	5,1	...	+ 5,1
0,1	...	+ 0,1	0,1	...	+ 0,1	0,6	...	+ 0,6	2,1	0,1	+ 2,0	3,5	0,1	+ 3,4	23,8	2,0	+21,8
...	0,1	...	+ 0,1	0,8	0,5	+ 0,3
...	0,2	...	+ 0,2	1,4	...	+ 1,4	1,7	1,6	+ 0,1
...
0,1	0,3	- 0,2	0,1	0,6	- 0,5	0,3	...	+ 0,3	0,9	0,9	...	0,9	1,3	- 0,4	2,3	5,2	- 2,9	5,3	3,1	+ 2,2	39,7	49,0	- 9,3
2,8	...	+ 2,8	4,5	...	+ 4,5	2,8	...	+ 2,8	5,9	...	+ 5,9	...	2,7	- 2,7	19,2	...	+19,2	...	13,1	-13,1	49,3	47,9	+ 1,4
...
6,3	7,0	- 0,7	9,3	5,9	+ 3,4	12,5	9,7	+ 2,8	28,1	24,8	+ 3,3	40,9	34,5	+ 6,4	39,4	24,0	+15,4	18,2	17,6	+ 0,6	804,4	782,0	+22,4

Tableau XIII.

(milliards de francs)

Balance géographique des paiements de l'Union

	I. Etats-Unis			II. Canada			III. Royaume-Uni			IV. Pays membres de la C.F.E.			V. Espagne, Grèce, Turquie			VI. Autres pays européens membres de l'O.C.D.E.		
	Recettes	Dépenses	Solde	Recettes	Dépenses	Solde	Recettes	Dépenses	Solde	Recettes	Dépenses	Solde	Recettes	Dépenses	Solde	Recettes	Dépenses	Solde
1. Transactions sur biens et services :																		
1.1 Opérations sur marchandises :																		
1.11 Exportations et importations ¹	33,9	36,8	- 2,9	3,0	3,6	- 0,6	24,2	48,2	- 24,0	375,8	339,9	+ 35,9	10,9	4,8	+ 6,1	49,6	40,0	+ 9,6
1.12 Travail à façon	0,5	0,4	+ 0,1	0,5	0,2	+ 0,3	18,1	5,0	+ 13,1	0,1	...	+ 0,1	0,5	0,5	...
1.13 Opérations d'arbitrage (nettes)
1.2 Or non monétaire	0,1	...	+ 0,1	0,3	0,4	- 0,1	1,2	0,6	+ 0,6
1.3 Frets ²	3,2	2,6	+ 0,6	0,2	0,4	- 0,2	2,7	1,6	+ 1,1	15,2	12,1	+ 3,1	0,2	0,3	- 0,1	2,6	3,1	- 0,5
1.4 Assurances pour le transport de marchandises ²	0,2	0,2	0,2	0,3	- 0,1	0,2	0,4	- 0,2	0,1	0,1	...
1.5 Autres frais de transport	1,6	1,0	+ 0,6	0,1	...	+ 0,1	1,9	1,0	+ 0,9	3,3	5,7	- 2,4	0,2	0,3	- 0,1	1,1	0,9	+ 0,2
1.6 Déplacements à l'étranger	3,3	2,5	+ 0,8	0,2	0,2	...	1,5	1,3	+ 0,2	8,3	14,2	- 5,9	0,7	3,4	- 2,7	3,8	8,4	- 4,6
1.7 Revenus d'investissements	9,3	7,7	+ 1,6	0,3	0,6	- 0,3	5,3	6,7	- 1,4	20,4	15,3	+ 5,1	0,5	0,4	+ 0,1	4,4	9,7	- 5,3
1.8 Transactions des pouvoirs publics non comprises ailleurs ³	0,4	0,4	...	0,2	0,2	...	0,7	0,3	+ 0,4	1,7	5,0	- 3,3	0,1	0,1	...	0,2	0,1	+ 0,1
1.9 Autres :																		
1.91 Ouvriers frontaliers	9,2	4,2	+ 5,0
1.92 Autres	7,8	5,6	+ 2,2	0,2	0,1	+ 0,1	3,3	3,7	- 0,4	20,8	23,1	- 2,3	0,9	0,9	...	4,0	6,1	- 2,1
<i>Total 1</i>	60,3	57,2	+ 3,1	4,2	5,1	- 0,9	40,6	63,7	- 23,1	473,0	424,9	+ 48,1	13,6	10,2	+ 3,4	67,5	69,5	- 2,0
2. Transferts :																		
2.1 Transferts privés	1,6	0,9	+ 0,7	0,1	0,1	...	0,6	0,6	...	1,2	3,4	- 2,2	0,2	1,5	- 1,3	0,8	1,4	- 0,6
2.2 Transferts de l'Etat	0,1	0,1	0,1	...	+ 0,1	1,2	1,6	- 0,4
<i>Total 2</i>	1,7	1,0	+ 0,7	0,1	0,1	...	0,7	0,6	+ 0,1	2,4	5,0	- 2,6	0,2	1,5	- 1,3	0,8	1,4	- 0,6
3. Mouvement des capitaux des pouvoirs publics :																		
3.1 Etat ⁴ :																		
3.11 Engagements :																		
3.111 Amortissements contract.	0,8	- 0,8	...	0,1	- 0,1	0,5	- 0,5	0,8	- 0,8
3.112 Autres opérations	1,0	- 1,0	...	1,0	- 1,0
3.12 Avoirs	0,1	0,2	- 0,1
3.2 Autres pouvoirs publics :																		
3.21 Engagements	0,1	- 0,1
3.22 Avoirs
<i>Total 3</i>	0,9	- 0,9	...	0,1	- 0,1	...	1,0	- 1,0	...	1,5	- 1,5	0,1	0,2	- 0,1	...	0,8	- 0,8
4. Mouvement des capitaux des entreprises ⁵ et particuliers :																		
4.1 Organismes publics d'exploitation ...	0,1	0,4	- 0,3	0,2	- 0,2	0,1	0,5	- 0,4
4.2 Intermédiaires financiers du secteur public	0,9	- 0,9	0,3	- 0,3
4.3 Secteur privé :																		
4.31 Investissements et placements belgo-luxembourgeois à l'étranger :																		
4.311 Valeurs mobilières (nettes)	10,7	- 10,7	...	0,9	- 0,9	...	2,5	- 2,5	...	16,4	- 16,4	...	0,1	- 0,1	...	2,1	- 2,1
4.312 Investissements directs ...	0,3	0,4	- 0,1	0,1	...	+ 0,1	0,1	0,7	- 0,6	1,9	5,0	- 3,1	0,2	0,1	+ 0,1	...	0,4	- 0,4
4.313 Immeubles	0,1	0,2	- 0,1	...	0,1	- 0,1	0,1	...	+ 0,1	0,7	1,3	- 0,6	0,1	0,8	- 0,7	0,1	0,2	- 0,1
4.314 Autres (nets)	0,5	...	+ 0,5	0,6	- 0,6	...	0,5	- 0,5	...	0,4	- 0,4
4.32 Investissements et placements étrangers en U.E.B.L. :																		
4.321 Valeurs mobilières (nettes)	0,1	- 0,1	0,1	...	+ 0,1	0,7	...	+ 0,7	1,0	...	+ 1,0	0,1	...	+ 0,1	2,0	...	+ 2,0
4.322 Investissements directs ...	3,6	0,4	+ 3,2	2,6	...	+ 2,6	6,4	0,8	+ 5,6	0,2	...	+ 0,2
4.323 Immeubles	0,1	...	+ 0,1	0,5	...	+ 0,5	0,6	0,5	+ 0,1	0,3	0,1	+ 0,2
4.324 Autres (nets)	0,1	...	+ 0,1	0,1	- 0,1
4.33 Investissements et placements non ventilés
<i>Total 4</i>	4,7	13,1	- 8,4	0,2	1,0	- 0,8	4,1	3,2	+ 0,9	10,6	24,8	- 14,2	0,4	1,5	- 1,1	2,7	4,1	- 1,4
5. Règlements multilatéraux, erreurs et omissions (nets)	36,8	...	+ 36,8	1,9	...	+ 1,9	21,1	...	+ 21,1	...	1,5	- 1,5	...	3,3	- 3,3	...	12,5	- 12,5
6. Total des recettes et des dépenses (1 à 5) dont le solde correspond au mouvement des avoirs extérieurs nets des organismes monétaires ou au refinancement en dehors de ceux-ci de créances commerciales sur l'étranger	103,5	72,2	+ 31,3	6,4	6,3	+ 0,1	66,5	68,5	- 2,0	486,0	457,7	+ 28,3	14,3	16,7	- 2,4	71,0	88,3	- 17,3

¹ Pour une partie des exportations et importations, les chiffres sont c.i.f., c'est-à-dire qu'ils comprennent les frets et assurances pour le transport de marchandises. Y compris les dépenses de matériel militaire.

² Cette rubrique ne comprend, en recettes et en dépenses, qu'une partie des frets et assurances perçus ou payés pour le transport de marchandises. L'autre partie n'a pu être dissociée des exportations ou importations auxquelles elle se rapporte et est donc englobée dans les recettes et dépenses de la rubrique 1.11 « Exportations et importations » (cf. note 1).

³ Non compris les dépenses de matériel militaire.

⁴ Y compris le Fonds des Routes (cf. Chapitres IX « Balance des paiements » et XIII « Organismes monétaires » de la partie statistique, *Bulletin d'Information et de Documentation de la Banque Nationale de Belgique*, XLIII^e année, vol. II, n° 3, septembre 1968).

⁵ Autres que les organismes monétaires.

VII. Japon			VIII. Australie, Nouvelle-Zélande, Rép. sud-africaine			IX. Pays à économie centralement planifiée			X. République du Zaïre, Rwanda, Burundi			XI. Autres pays			XII. Institutions européennes et internationales			XIII. Opérations non ventilées			Total		
Recettes	Dépenses	Solde	Recettes	Dépenses	Solde	Recettes	Dépenses	Solde	Recettes	Dépenses	Solde	Recettes	Dépenses	Solde	Recettes	Dépenses	Solde	Recettes	Dépenses	Solde	Recettes	Dépenses	Solde
3,2	7,4	-4,2	3,4	5,6	-2,2	9,8	10,1	-0,3	7,2	14,5	-7,3	39,4	21,6	+17,8	1,4	...	+1,4	561,8	532,5	+29,3
...	0,2	0,1	+0,1	19,9	6,2	+13,7
...	0,1	0,1	0,3	-0,3	3,1	...	+3,1	3,1	...	+3,1
0,3	0,2	+0,1	0,1	...	+0,1	0,4	0,5	-0,1	1,6	0,2	+1,4	0,7	1,4	-0,7	1,7	1,4	+0,3
...	0,1	...	+0,1	0,1	0,1	27,2	22,4	+4,8
0,1	0,1	...	0,2	0,1	+0,1	0,3	...	+0,3	0,4	0,1	+0,3	0,4	0,3	+0,1	0,9	1,1	-0,2
0,1	...	+0,1	0,1	0,1	...	0,2	...	-0,2	0,7	0,1	+0,6	0,8	1,5	-0,7	9,6	9,5	+0,1
0,2	0,1	+0,1	0,7	0,1	+0,6	0,3	0,2	+0,1	0,3	0,2	+0,1	3,2	3,1	+0,1	1,3	1,1	+0,2	6,7	0,3	+6,4	19,5	31,9	-12,4
...	0,1	0,1	...	0,1	0,1	...	0,2	0,1	+0,1	0,4	0,4	...	11,5	0,3	+11,2	52,9	45,5	+7,4
...	9,2	4,2	+5,0
0,4	0,1	+0,3	0,2	0,2	...	0,6	0,2	+0,4	2,4	0,5	+1,9	2,1	1,6	+0,5	...	0,2	-0,2	0,1	0,1	...	42,8	42,4	+0,4
4,3	7,9	-3,6	4,9	6,3	-1,4	11,5	11,3	+0,2	12,9	16,0	-3,1	47,3	30,1	+17,2	12,8	1,6	+11,2	11,3	0,4	+10,9	764,2	704,2	+60,0
...	0,1	0,1	0,2	-0,2	5,7	0,3	+5,4	0,6	1,0	-0,4	7,6	0,9	+6,7	18,5	10,4	+8,1
...	2,4	-2,4	...	0,5	-0,5	0,8	14,5	-13,7	2,2	19,1	-16,9
...	0,1	0,1	0,2	-0,2	5,7	2,7	+3,0	0,6	1,5	-0,9	8,4	15,4	-7,0	20,7	29,5	-8,8
...	0,3	-0,3	2,5	-2,5
...	4,5	-4,5	6,5	-6,5
...	0,2	-0,2	...	1,3	-1,3	0,1	1,7	-1,6
...	0,1	-0,1
...	0,2	-0,2	...	6,1	-6,1	0,1	10,8	-10,7
...	0,3	-0,3	0,2	1,4	-1,2
...	0,2	-0,2	0,4	...	+0,4	0,4	1,4	-1,0
0,2	...	+0,2	...	0,1	-0,1	0,2	-0,2	...	4,1	-4,1	0,9	...	+0,9	1,1	37,1	-36,0
0,2	...	+0,2	...	0,1	-0,1	0,1	...	+0,1	0,3	0,2	+0,1	0,1	1,8	-1,7	...	0,2	-0,2	0,3	1,2	-0,9	3,6	10,1	-6,5
...	0,1	0,1	1,2	2,7	-1,5
...	0,1	-0,1	0,1	-0,1	0,3	-0,3	0,5	2,0	-1,5
...	0,3	...	+0,3	4,2	0,1	+4,1
0,3	...	+0,3	0,1	...	+0,1	1,0	...	+1,0	2,0	...	+2,0	2,7	...	+2,7	18,9	1,2	+17,7
...	0,1	-0,1	0,1	-0,1	5,0	...	+5,0	1,5	0,6	+0,9
...	5,1	0,3	+4,8
0,7	0,1	+0,6	...	0,2	-0,2	0,2	0,1	+0,1	0,3	0,4	-0,1	1,5	2,2	-0,7	2,4	4,7	-2,3	8,9	1,5	+7,4	36,7	56,9	-20,2
7,0	...	+7,0	5,1	...	+5,1	1,9	...	+1,9	...	0,7	-0,7	...	42,6	-42,6	3,3	...	+3,3	77,1	77,6	-0,5
12,0	8,0	+4,0	10,1	6,6	+3,5	13,6	11,6	+2,0	18,9	19,8	-0,9	49,4	76,6	-27,2	26,9	27,8	-0,9	20,2	18,9	+1,3	898,8	879,0	+19,8

SECTION 4

PRESENTATION DES DONNEES SUIVANT LE SCHEMA UNIFIE O.C.D.E.-F.M.I.

(milliards de francs)

	1967		1968		1969		1970		1971		1972		Réconciliation avec les tableaux précédents
	Crédit	Débit	Crédit	Débit	Crédit	Débit	Crédit	Débit	Crédit	Débit	Crédit	Débit	
A. Biens et services (1 à 8)													
1. Marchandises :													
1.1 Exportations et importations	283,3	287,2	318,6	330,7	388,1	392,7	466,6	442,7	502,0	481,2	561,8	532,5	III 1.11
1.2 Autres opérat. sur marchand. (solde)	12,4	—	11,4	—	13,8	—	14,7	—	20,3	—	16,8	—	III 1.12 et 1.13
2. Or non monétaire	0,5	2,9	1,0	2,3	1,0	1,4	0,5	0,5	0,9	0,8	1,7	1,4	II 1.2
3. Fret et assurances sur les transports internationaux de marchandises :													
3.1 Fret	13,8	12,2	15,4	14,2	17,3	16,6	20,3	18,8	24,9	21,1	27,2	22,4	IV 1.3
3.2 Assurances	0,5	0,5	0,5	0,5	0,6	0,7	0,8	0,8	0,8	1,0	0,9	1,1	IV 1.4
4. Autres transports :													
4.1 Transports de voyageurs	6,6	5,2	6,9	5,7	7,6	6,9	9,3	8,4	10,0	9,4	9,6	9,5	IV 1.5
4.2 Transports divers													
5. Tourisme et voyages	12,1	18,5	13,7	19,9	15,8	22,7	17,4	24,6	18,5	28,7	19,5	31,9	IV 1.6
6. Revenus d'investissements :													
6.1 Revenus d'investissements directs ...													
6.2 Autres investissements privés	16,4	15,2	19,8	18,1	27,6	26,8	43,1	39,7	49,1	44,9	52,9	45,5	IV 1.7
6.3 Autres investissements publics													
7. Transactions gouvernement. non compri- ses ailleurs :													
7.1 Militaires	9,8	6,1	10,6	7,3	9,5	8,4	10,5	9,9	13,4	10,0	15,6	7,1	IV 1.8
7.2 Autres													
8. Autres services :													
8.1 Assurances autres que sur marchand.	3,0	3,1	3,8	3,6	3,1	4,3	3,8	4,8	4,4	5,5	4,9	5,9	VI
8.2 Revenus du travail	5,9	1,6	6,0	1,8	7,2	2,7	7,0	3,1	7,8	3,6	9,2	4,2	VI
8.3 Services divers	22,2	20,7	24,9	23,5	29,4	27,8	40,6	37,8	38,6	35,2	37,9	36,5	VI
B. Transferts (9 et 10)													
9. Secteur privé :													
9.1 Remises d'émigrants	8,0	6,3	10,4	6,6	14,2	8,4	15,4	8,8	16,8	10,0	18,5	10,4	VII 2.1
9.2 Autres transferts privés													
10. Etat	0,3	5,5	0,4	7,8	0,5	12,6	0,7	15,4	1,3	16,1	2,2	19,1	VII 2.2
C. Capitaux et or monétaire (11 à 16)													
11. Capitaux privés à long terme (y compris la totalité des investissements directs) :													
11.1 Investissements directs	2,4	5,0	13,4	1,9	2,4	5,0	15,0	2,5	4,5	5,2	15,0	1,2	II 4.312 et 4.322
11.2 Autres actions ordinaires	5,3	2,8	13,4	...	0,5	...	15,0	...	1,1	II 4.311 et 4.321
11.3 Autres valeurs mobilières													
11.4 Autres crédits commerciaux													
11.5 Autres avoirs et engagements	1,8	2,0	4,2	3,9	0,3	2,2	1,9	1,0	1,6	3,9	2,1	1,7	II 4.313-14-23-

AUGMENTATIONS DES TAUX D'ESCOMPTE ET D'INTERET DE LA BANQUE NATIONALE DE BELGIQUE

La Banque Nationale de Belgique a augmenté, à partir du 5 juillet 1973, de 0,50 p.c. ses divers taux d'escompte et d'intérêt, portant ainsi à 6 p.c. son taux de base.

Cette majoration est conforme à la résolution du Conseil de Ministres des Communautés Européennes du 28 juin 1973, qui préconise des politiques des taux d'intérêt compatibles avec les objectifs de la lutte contre l'inflation.

*
**

La Banque Nationale de Belgique a augmenté de 0,50 p.c. ses divers taux d'escompte et d'intérêt à partir du jeudi 2 août 1973 portant ainsi à 6,50 p.c. son taux de base.

Cette majoration fait suite à un relèvement des taux d'intérêt qui s'est produit sur le marché monétaire, en liaison notamment avec la hausse récente des taux intervenue à l'étranger.

La décision de la Banque vise à exercer une action de modération sur le recours des entreprises et des ménages au crédit.

Voulant, pour cette même raison, agir sur les possibilités d'accès des intermédiaires financiers à son crédit, la Banque a décidé d'abaisser les plafonds de réescompte et de visa d'environ 10 p.c. à partir de fin août.

Par ailleurs, à la demande du Gouvernement, la Banque entrera en négociation avec les divers intermédiaires financiers à l'effet de conclure des conventions destinées à reconduire la réserve monétaire actuelle, à des coefficients légèrement majorés, et à établir une réserve monétaire sur l'accroissement des crédits.

STATISTIQUES

LEGISLATION ECONOMIQUE

**BIBLIOGRAPHIE RELATIVE AUX PROBLEMES
ECONOMIQUES ET FINANCIERS
INTERESSANT LA BELGIQUE**

STATISTIQUES

TABLE DES MATIERES

	Numéros des tableaux		Numéros des tableaux
I. — Population et comptes nationaux.		IX. — Balance des paiements de l'U.E.B.L.	
1. Population	I - 1	1. Chiffres annuels	IX - 1
2. Répartition du produit national entre les facteurs de production	I - 2	2. Soldes trimestriels	IX - 2
3. Valeur ajoutée brute, aux prix du marché, par branche d'activité	I - 3	3. Recettes et dépenses trimestrielles et soldes mensuels cumulés	IX - 3
4. Affectation du produit national :		4. Opérations avec l'étranger, opérations en monnaies étrangères des résidents avec les organismes monétaires belges et luxembourgeois et opérations de change à terme	IX - 4
a) Estimations à prix courants	I - 4a		
b) Indices des estimations aux prix de 1963	I - 4b	X. — Marché des changes.	
II. — Emploi et chômage.		1. Cours officiels arrêtés par les banquiers réunis en Chambre de Compensation à Bruxelles	
Demandes et offres d'emploi	II		X - 1
III. — Agriculture et pêche.		3. Cours d'intervention appliqués par les banques centrales participant à l'arrangement sur le rétrécissement des marges	
1. Production agricole	III - 1		X - 3
2. Pêche maritime — Principales espèces de poissons débarqués dans les ports belges	III - 2	4. Marché du dollar U.S.A. à Bruxelles	
			X - 4
IV. — Industrie.		XI. — Finances publiques.	
1. Indices généraux de la production industrielle	IV - 1	1. Recettes et dépenses de trésorerie résultant des opérations budgétaires	
2. Indices de la production industrielle (principaux secteurs)	IV - 2		XI - 1
3. Energie	IV - 3	2. Impasse de trésorerie et son financement	
4. Métallurgie	IV - 4		XI - 2
5. Construction	IV - 5	3. Besoins nets de financement de l'Etat et leur couverture	
6. Evolution comparée de la production industrielle des pays de la C.E.E.	IV - 6		XI - 3
		4. Recettes fiscales (par exercice)	
			XI - 4
		5. Détail des recettes fiscales	
			XI - 5
		6. Recettes fiscales sans distinction d'exercice	
			XI - 6
V. — Services.		XII. — Créances et dettes dans l'économie belge.	
1. Transports :		1. a) Encours des créances et des dettes au 31 décembre 1969	
a) Activité de la S.N.C.B. et de la Sabena	V - 1a		XII - 1a
b) Navigation maritime	V - 1b	b) Encours des créances et des dettes au 31 décembre 1970	
c) Navigation intérieure	V - 1c		XII - 1b
2. Tourisme	V - 2	2. Mouvements des créances et des dettes en 1970	
			XII - 2
3. Commerce intérieur :		3. a) Encours des créances et des dettes au 31 décembre 1969 (totaux sectoriels)	
a) Indices des ventes	V - 3a		XII - 3a
b) Ventes à tempérament	V - 3b	b) Encours des créances et des dettes au 31 décembre 1970 (totaux sectoriels)	
4. Activité des chambres de compensation	V - 4		XII - 3b
		4. Mouvements des créances et des dettes en 1970 (totaux sectoriels)	
			XII - 4
VI. — Revenus.		XIII. — Organismes monétaires.	
1. Rémunérations des ouvriers	VI - 1	1. Bilans intégrés des organismes monétaires	
2. Gains horaires bruts moyens dans l'industrie	VI - 2		XIII - 1
		2. Bilans de la Banque Nationale de Belgique, des organismes publics monétaires et des banques de dépôts :	
		a) Banque Nationale de Belgique	
			XIII - 2a
		b) Organismes publics monétaires	
			XIII - 2b
		c) Banques de dépôts	
			XIII - 2c
		d) Ensemble des organismes monétaires	
			XIII - 2d
		3. Origines des variations du stock monétaire	
			XIII - 3
		4. Stock monétaire	
			XIII - 4
		5. Avoirs extérieurs nets des organismes monétaires ..	
			XIII - 5
		6-7. Encours utilisés des crédits d'escompte, d'avances et d'acceptation accordés à leur origine par les banques de dépôts aux entreprises et particuliers et à l'étranger :	
		— Destination économique apparente	
			XIII - 6
		— Forme et localisation	
			XIII - 7
		8. Crédits d'escompte, d'avances et d'acceptation aux entreprises et particuliers et à l'étranger, logés à la Banque Nationale de Belgique	
			XIII - 8
VII. — Prix et indices des prix.			
1. Prix de gros mondiaux	VII - 1		
2. Indices des prix de gros mondiaux	VII - 2		
3. Indices des prix de gros en Belgique	VII - 3		
4. Indices des prix à la consommation en Belgique :			
a) Base 1966 = 100	VII - 4a		
b) Base 1971 = 100	VII - 4b		
VIII. — Commerce extérieur de l'U.E.B.L.			
1. Tableau général	VIII - 1		
2. Exportations selon la nature des produits	VIII - 2		
3. Importations selon l'usage des produits	VIII - 3		
4. a) Indices des valeurs unitaires moyennes	VIII - 4a		
b) Indices du volume	VIII - 4b		
5. Orientation géographique	VIII - 5		

Numéros
des tableaux

Numéros
des tableaux

9. Encours utilisés des crédits d'escompte, d'avances et d'acceptation accordés à leur origine par les organismes monétaires aux entreprises et particuliers et à l'étranger	XIII - 9
10. Bilans de la Banque Nationale de Belgique	XIII - 10
Situations hebdomadaires de la Banque Nationale de Belgique	XIII - 10
11. Comptes de chèques postaux	XIII - 11
12. Situation globale des banques	XIII - 12
13. Montants globaux des paiements effectués au moyen des dépôts bancaires à vue en francs belges et des avoirs en compte de chèques postaux	XIII - 13

XIV. — Intermédiaires financiers non monétaires.

4. Principaux actifs et passifs du Fonds des Rentes ...	XIV - 4
5. Caisse Générale d'Épargne et de Retraite :	
a) Mouvements des dépôts	XIV - 5a
b) Principales rubriques des bilans de la Caisse d'Épargne	XIV - 5b
c) Principales rubriques des bilans des Caisses de Retraite	XIV - 5c
d) Principales rubriques des bilans de la Caisse d'Assurance sur la Vie	XIV - 5d
6. Société Nationale de Crédit à l'Industrie	XIV - 6
7. Situation globale des caisses d'épargne privées	XIV - 7
8. Crédit Communal de Belgique	XIV - 8
9. Compagnies d'assurances sur la vie	XIV - 9

XV. — Principales modalités d'épargne des particuliers et des entreprises disponibles à l'intérieur du pays

XV

XVI. — Emissions et dettes du secteur public.

1. Emissions en francs belges à plus d'un an	XVI - 1
2. Principales émissions à plus d'un an du secteur public	XVI - 2
3. Dettes de l'Etat :	
a) Situation officielle	XVI - 3a
b) Variations de la dette publique ayant donné lieu à des mouvements de fonds	XVI - 3b
4. Recensement des dettes en francs belges à plus d'un an du secteur public :	
a) Ventilation par débiteurs	XVI - 4a
b) Ventilation par détenteurs	XVI - 4b

XVII. — Valeurs mobilières du secteur privé et crédits aux entreprises et particuliers.

1. Evolution de l'activité, du niveau des cours et du taux de rendement des valeurs boursières	XVII - 1
2. Rendement des sociétés par actions — chiffres annuels	XVII - 2
3. Rendement des sociétés par actions — chiffres cumulés	XVII - 3
4. Emissions des sociétés — chiffres annuels	XVII - 4
5. Emissions des sociétés — chiffres mensuels	XVII - 5
6. Encours utilisés des crédits aux entreprises et particuliers	XVII - 6
7. Inscriptions hypothécaires	XVII - 7

XVIII. — Marché monétaire.

1. Marché de l'argent au jour le jour	XVIII - 1
2. Localisation des effets commerciaux escomptés par les banques de dépôts et des acceptations bancaires	XVIII - 2
3. Plafonds de réescompte et de visa des banques à la Banque Nationale de Belgique	XVIII - 3

XIX. — Taux d'escompte, d'intérêt et de rendement.

1. Taux d'escompte et d'intérêt de la Banque Nationale de Belgique	XIX - 1
2. Taux de l'argent au jour le jour	XIX - 2
3. Taux des certificats de trésorerie et des certificats du Fonds des Rentes	XIX - 3
4. Taux de dépôts en francs belges dans les banques ...	XIX - 4
5. Taux d'intérêt appliqués sur livrets ordinaires à la Caisse Générale d'Épargne et de Retraite	XIX - 5
6. Taux de rendement de titres à revenu fixe, cotés à la Bourse de Bruxelles	XIX - 6
7. Taux des bons de caisse et obligations émis par les institutions publiques de crédit	XIX - 7

XX. — Banques d'émission étrangères.

1. Taux d'escompte	XX - 1
2. Banque de France	XX - 2
3. Bank of England	XX - 3
4. Federal Reserve Banks	XX - 4
5. De Nederlandsche Bank	XX - 5
6. Banca d'Italia (ancienne et nouvelle présentation) ...	XX - 6
7. Deutsche Bundesbank (ancienne et nouvelle présentation)	XX - 7
8. Banque Nationale Suisse	XX - 8
9. Banque des Règlements Internationaux	XX - 9

Liste des graphiques.

P.N.B. calculé par l'analyse des dépenses	I - 4
Demandes et offres d'emploi	II
Résultats des enquêtes de la conjoncture	IV - 0
Indices de la production industrielle	IV - 2
Evolution comparée de la production industrielle des pays de la C.E.E.	IV - 6
Rémunérations des ouvriers — Indice du gain moyen brut par heure prestée	VI - 1
Indices des prix de gros en Belgique	VII - 3
Indices des prix à la consommation en Belgique	VII - 4a-b
Commerce extérieur de l'U.E.B.L.	VIII
Recettes fiscales sans distinction d'exercice	XI - 6
Stock monétaire et liquidités quasi monétaires	XIII - 3
Montants globaux des paiements effectués au moyen des dépôts bancaires à vue en francs belges et des avoirs en comptes de chèques postaux (Fréquences d'utilisation)	XIII - 13
CGER — Mouvements des dépôts	XIV - 5a
Indices des cours des actions au comptant	XVII - 1

PRINCIPALES ABBREVIATIONS UTILISEES

A.M.E.		Accord Monétaire Européen.
B.I.R.D.		Banque Internationale de Reconstruction et de Développement.
B.I.T.		Bureau International du Travail.
	B.N.B.	Banque Nationale de Belgique.
B.R.I.		Banque des Règlements Internationaux.
	C.A.D.G.	Caisse Autonome des Dommages de Guerre.
C.E.C.A.		Communauté Européenne du Charbon et de l'Acier.
C.E.E.		Communauté Economique Européenne.
	CGER	Caisse Générale d'Epargne et de Retraite.
	C.N.C.P.	Caisse Nationale de Crédit Professionnel.
	DULBEA	Département d'Economie Appliquée de l'Université Libre de Bruxelles.
	FABRIMETAL	Fédération des Entreprises de l'Industrie des Fabrications Métalliques.
F.A.O.		Food and Agricultural Organization.
	F.E.B.	Fédération des Entreprises de Belgique.
	FEBELTEX	Fédération de l'Industrie Textile Belge.
F.M.I.		Fonds Monétaire International.
	I.N.C.A.	Institut National de Crédit Agricole.
	I.N.S.	Institut National de Statistique.
	I.R.E.S.	Institut de Recherches économiques.
	I.R.G.	Institut de Réescompte et de Garantie.
	M.A.E.	Ministère des Affaires Economiques.
	O.C.C.H.	Office Central de Crédit Hypothécaire.
	O.C.P.	Office des Chèques Postaux.
O.C.D.E.		Organisation de Coopération et de Développement Economiques.
	O.C.P.E.	Office Central de la Petite Epargne.
	O.N.D.	Office National du Ducroire.
	ONEM	Office National de l'Emploi.
	O.N.S.S.	Office National de Sécurité Sociale.
O.N.U.		Organisation des Nations Unies.
	R.T.B.	Radiodiffusion-Télévision Belge.
	R.T.T.	Régie des Télégraphes et des Téléphones.
	SABENA	Société Anonyme Belge d'Exploitation de la Navigation Aérienne.
	S.N.C.B.	Sociétés Nationale des Chemins de fer belges.
	S.N.C.I.	Société Nationale de Crédit à l'Industrie.
	S.N.L.	Société Nationale du Logement.
U.E.B.L.		Union Economique Belgo-Luxembourgeoise.
U.E.P.		Union Européenne de Paiements.

SIGNES CONVENTIONNELS

—	la donnée n'existe pas.
n.d.	non disponible.
p.c.	pour cent.
p	provisoire.
r	chiffre rectifié.
(e)	estimation.
...	zéro ou quantité négligeable.
p.m.	pour mémoire.

COMMUNICATION RAPIDE DES DONNEES

Les abonnés qui le désirent, peuvent obtenir la communication sur la conjoncture de la « Courbe synthétique des principaux résultats de l'enquête mensuelle de la Banque Nationale » et des données figurant aux tableaux VI-1, IX-3 et 4, XIII-3, 4, 5, 6, 7, 8, 9 et 13, XVIII-1, 2 et 4 et XIX-2 dès qu'elles sont établies. Les demandes sont à adresser à la Banque Nationale de Belgique, Service de Documentation, boulevard de Berlaimont 5, 1000 Bruxelles. Ces demandes préciseront quels sont, parmi les tableaux énumérés ci-dessus, ceux que l'abonné désire recevoir.

I. — POPULATION ET COMPTES NATIONAUX

1. — POPULATION

(milliers)

Sources : I.N.S. et Ministère de l'Emploi et du Travail.

	1964	1965	1966	1967	1968	1969	1970	1971
	(à fin d'année)							
Population totale	9.428	9.499	9.556	9.606	9.632	9.660	9.651 ³	9.695
Population en âge de travailler (15 à 65 ans)	5.996	6.022	6.039	6.058	6.071	6.088	6.109	
dont : Hommes	2.984	2.998	3.007	3.016	3.023	3.032	3.045	
Femmes	3.012	3.024	3.032	3.042	3.048	3.056	3.064	
	(estimations à fin juin)							
Population active ¹ :	3.652	3.672	3.691	3.698	3.715	3.761	3.814	3.854
dont : Agriculture	249	230	216	209	201	191	181	168
Industries extractives	102	94	83	74	67	60	52	49
Industries manufacturières	1.258	1.256	1.253	1.220	1.202	1.236	1.264	1.267
Bâtiments et construction ...	290	293	296	304	304	307	311	313
Transports	262	263	266	263	268	272	282	290
Commerce, banques, assurances et services	1.379	1.412	1.452	1.483	1.510	1.554	1.594	1.640
Chômeurs complets ²	55	63	67	92	110	88	76	75
Ouvriers frontaliers	57	61	58	53	53	53	54	52

¹ Non compris les forces armées.

² Comprend les chômeurs en formation et en réadaptation professionnelle.

³ D'après le recensement au 81-12-70.

I - 2. — REPARTITION DU PRODUIT NATIONAL ENTRE LES FACTEURS DE PRODUCTION

(milliards de francs)

Source : I.N.S. — Commission des Comptes nationaux.

	1964	1965	1966	1967	1968	1969	1970	1971
1. Rémunération des salariés ¹ :								
a) Salaires et traitements des travailleurs assujettis à la sécurité sociale	210,9	230,1	253,2	269,6	285,5	317,5	368,1	418,9
b) Rémunération des travailleurs assujettis à certaines dispositions spéciales en matière de sécurité sociale	16,6	18,4	19,8	20,7	22,8	24,9	25,1	27,5
c) Contribution des employeurs à la sécurité sociale	43,1	49,8	55,3	59,4	63,4	71,2	84,1	97,0
d) Rémunération des travailleurs non assujettis à la sécurité sociale	82,5	92,9	104,0	113,9	121,4	131,7	138,4	157,0
e) Corrections et compléments	19,4	21,1	18,3	18,1	17,9	21,6	22,2	25,9
Total ...	372,5	412,3	450,6	481,7	511,0	566,9	637,9	726,3
2. Revenu des entrepreneurs individuels et des sociétés de personnes :								
a) Agriculture, horticulture et sylviculture ¹	29,1	31,2	28,8	29,4	32,2	37,6	33,5	35,7
b) Professions libérales ¹	16,7	22,0	22,7	24,2	26,6	29,3	33,0	36,4
c) Commerçants et artisans indépendants ¹	100,8	104,9	110,2	114,4	122,3	130,5	137,2	140,1
d) Revenu des sociétés de personnes ²	8,3	8,6	8,2	8,3	8,9	10,1	11,4	11,4
e) Ajustement statistique	-0,9	0,2	-0,4	-0,2	-1,9	-1,5	-1,6	-1,0
Total ...	154,0	166,9	169,5	176,1	188,1	206,0	213,5	222,6
3. Revenu de la propriété échéant aux particuliers ¹ :								
a) Intérêts	28,5	31,3	35,5	39,5	43,7	52,2	61,5	67,1
b) Loyers (réellement perçus ou imputés)	32,5	34,2	37,0	38,2	39,7	41,0	41,2	41,2
c) Dividendes, tantièmes, dons	15,0	17,0	18,3	18,6	22,1	27,2	36,6	38,6
Total ...	76,0	82,5	90,8	96,3	105,5	120,4	139,3	146,9
4. Bénéfices non distribués des sociétés ²	16,7	17,0	11,9	16,3	21,2	26,7	30,1	28,2
5. Impôts directs des sociétés de toutes formes juridiques	14,1	17,0	18,1	18,2	20,6	25,7	31,9	37,2
6. Revenu de la propriété et de l'entreprise échéant à l'Etat	6,8	5,3	4,7	8,3	7,5	7,8	10,6	7,0
7. Intérêt de la dette publique	-22,5	-24,3	-26,2	-28,9	-31,7	-37,6	-43,1	-47,4
Revenu national net au coût des facteurs	617,6	676,7	719,4	768,0	822,2	915,9	1.020,2	1.120,8
8. Amortissements	74,3	80,0	86,4	92,4	100,2	110,0	125,6	138,4
Revenu national brut au coût des facteurs	691,9	756,7	805,8	860,4	922,4	1.025,9	1.145,8	1.259,2
9. Impôts indirects	94,1	101,9	119,2	130,3	138,6	152,9	164,8	177,6
10. Subventions	-7,7	-9,7	-12,3	-12,7	-16,0	-18,8	-17,0	-17,8
Produit national brut aux prix du marché	778,3	848,9	912,7	978,0	1.045,0	1.160,0	1.293,6	1.419,0

¹ Avant taxation.

² Après taxation.

**I - 3. — VALEUR AJOUTEE BRUTE, AUX PRIX DU MARCHE
PAR BRANCHE D'ACTIVITE**

(Estimations à prix courants)

(milliards de francs)

Source : I.N.S. — Commission des Comptes nationaux.

	1964	1965	1966	1967	1968	1969	1970	1971
1. Agriculture, sylviculture et pêche ...	43,0	45,4	43,4	44,6	47,9	53,3	49,5	52,7
2. Industries extractives	16,5	15,2	13,2	12,2	11,2	11,0	11,5	13,2
3. Industries manufacturières :								
a) Denrées alimentaires, boissons et tabac	46,7	49,5	53,5	58,9	64,3	69,8	74,2	77,3
b) Textiles	21,3	21,1	24,0	22,2	23,8	26,0	26,6	30,9
c) Vêtements et chaussures	10,7	11,7	12,5	12,6	12,6	14,0	14,9	16,2
d) Bois et meubles	10,6	11,3	13,6	14,6	15,5	17,9	18,9	21,1
e) Papier, impression, édition	12,5	13,3	14,8	15,9	17,1	19,4	21,2	22,6
f) Industrie chimique et activités connexes	19,7	21,0	22,5	23,4	27,2	34,7	36,7	39,8
g) Terre cuite, céramique, verre et ciment	14,7	14,8	15,5	16,5	16,6	18,8	20,9	25,6
h) Fer, acier et métaux non ferreux .	21,5	23,0	23,7	25,1	26,8	38,6	44,1	41,3
i) Fabrications métalliques et constructions navales	62,4	68,5	73,4	74,0	81,4	93,2	112,0	130,2
j) Industries non dénommées ailleurs	20,4	22,2	25,8	27,8	30,9	35,5	37,9	39,5
<i>Total de la rubrique 3 ...</i>	<i>240,5</i>	<i>256,4</i>	<i>279,3</i>	<i>291,0</i>	<i>316,2</i>	<i>367,9</i>	<i>407,4</i>	<i>444,5</i>
4. Construction	54,4	57,9	62,5	68,9	66,9	71,8	88,6	96,8
5. Electricité, gaz et eau	16,7	18,3	20,7	23,2	25,4	29,2	31,5	40,9
6. Commerce, banques, assurances, immeubles d'habitation :								
a) Commerce	128,3	142,9	157,0	171,1	181,3	201,6	222,7	251,8
b) Services financiers et assurances .	21,8	24,0	27,6	30,7	34,6	40,2	45,1	49,5
c) Immeubles d'habitation	42,8	45,7	49,7	51,6	53,5	55,6	57,5	58,7
<i>Total de la rubrique 6 ...</i>	<i>192,9</i>	<i>212,6</i>	<i>234,3</i>	<i>253,4</i>	<i>269,4</i>	<i>297,4</i>	<i>325,3</i>	<i>360,0</i>
7. Transports et communications	53,2	57,8	63,6	67,6	76,1	83,3	92,5	104,6
8. Services	161,2	183,9	198,9	217,3	234,4	256,5	284,1	323,4
9. Corrections	- 5,0	- 5,4	- 10,0	- 7,6	-10,6	- 18,6	- 7,3	- 29,2
Produit intérieur brut aux prix du marché	773,4	842,1	905,9	970,6	1.036,9	1.151,8	1.283,1	1.406,9
10. Paiements nets de revenus aux facteurs de production dus par le reste du monde	4,9	6,8	6,8	7,4	8,1	8,2	10,5	12,1
Produit national brut aux prix du marché	778,3	848,9	912,7	978,0	1.045,0	1.160,0	1.293,6	1.419,0

I - 4. — P.N.B. CALCULE PAR L'ANALYSE DES DEPENSES

(milliards de francs)

Source : I.N.S. — Commission des Comptes nationaux.

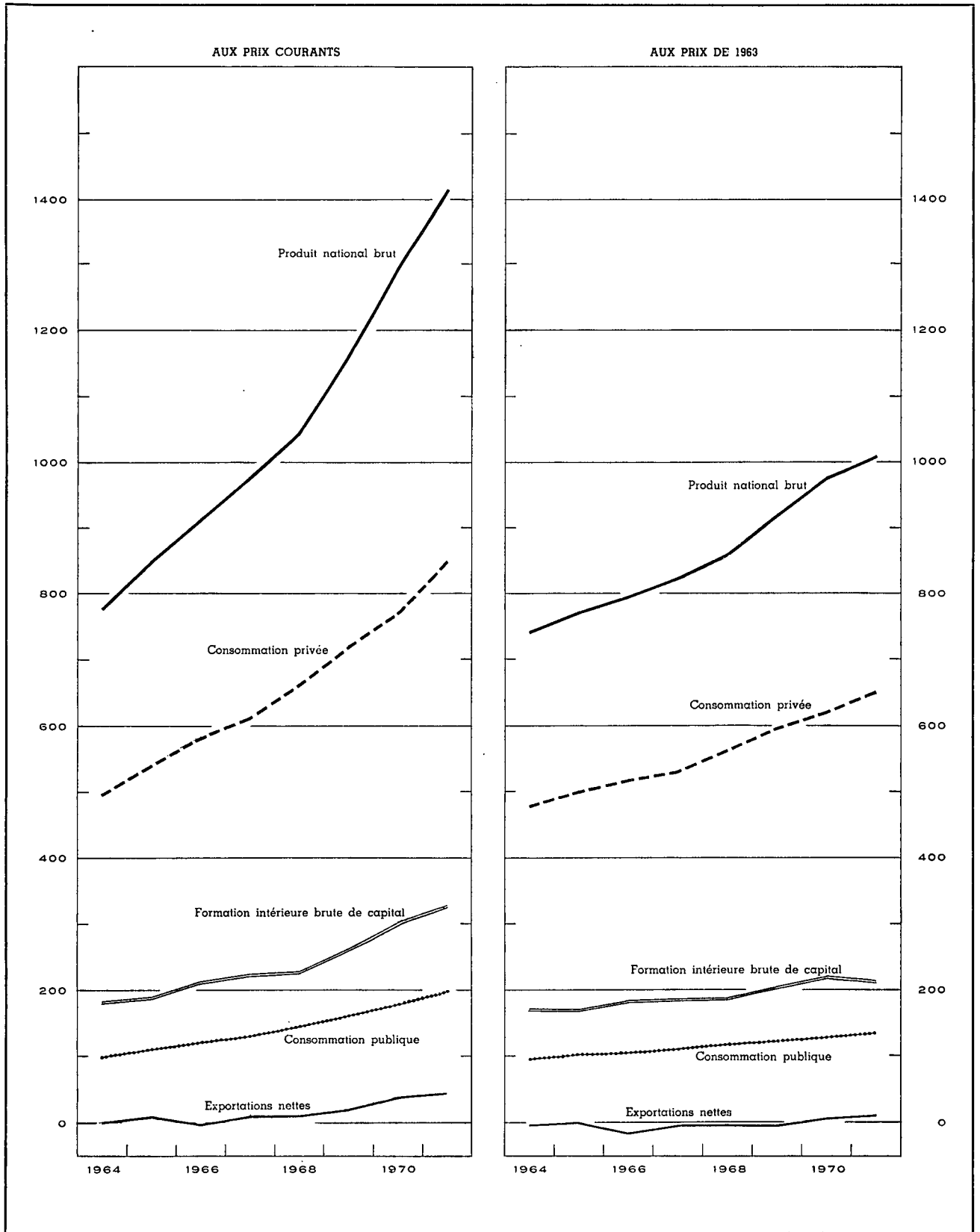

I - 4a. — AFFECTATION DU PRODUIT NATIONAL

(Estimations à prix courants)

(milliards de francs)

Source : I.N.S. — Commission des Comptes nationaux.

	1964	1965	1966	1967	1968	1969	1970	1971
1. Consommation privée :								
a) Produits alimentaires	127,7	138,2	147,0	154,4	161,1	172,9	185,4	196,5
b) Boissons et tabac	36,1	39,1	40,8	45,1	48,4	51,7	57,4	62,8
c) Vêtements et effets personnels	47,6	51,1	53,1	53,4	57,7	63,3	67,7	72,9
d) Loyers, taxes, eau	53,3	57,0	61,7	64,4	67,0	69,8	73,3	77,4
e) Chauffage et éclairage	24,8	27,6	28,2	29,8	33,1	34,7	38,4	38,7
f) Articles ménagers durables	44,5	48,3	51,9	52,5	58,4	65,8	72,4	86,5
g) Entretien de la maison	23,4	25,7	27,8	30,0	32,7	35,6	38,3	43,4
h) Soins personnels et hygiène	30,4	38,0	40,7	44,9	49,8	53,8	60,7	67,4
i) Transports et communications	47,6	51,8	57,3	61,2	67,0	73,8	78,3	84,9
j) Loisirs	41,2	44,4	46,8	51,9	54,7	59,4	66,4	78,4
k) Autres dépenses et ajustement statistique	20,3	19,7	25,7	24,8	32,4	39,4	32,8	43,4
Total ...	496,9	540,9	581,0	612,4	662,3	720,2	771,1	852,3
2. Consommation publique :								
a) Rémunérations et pensions	67,4	77,1	86,0	94,0	100,6	111,4	124,4	140,0
b) Biens et services	26,2	27,1	28,3	31,6	34,8	39,0	40,2	47,7
c) Loyer net imputé ou payé	3,8	4,3	4,5	5,1	5,8	6,2	7,1	8,1
d) Amortissements imputés des bâtiments administratifs et des établissements d'enseignement des pouvoirs publics	1,5	1,7	1,9	2,1	2,2	2,5	2,8	3,2
Total ...	98,9	110,2	120,7	132,8	143,4	159,1	174,5	199,0
3. Formation intérieure brute de capital :								
a) Agriculture, sylviculture et pêche ..	4,9	5,3	6,0	5,7	6,3	6,8	7,4	6,3
b) Industries extractives	2,0	2,0	1,7	1,6	1,9	2,1	2,2	2,7
c) Industries manufacturières	40,7	46,3	54,2	54,0	49,2	57,7	73,5	69,6
d) Construction	5,1	5,5	6,5	6,9	6,5	6,6	8,5	6,8
e) Electricité, gaz et eau	7,8	9,4	11,4	15,0	13,4	13,5	15,7	17,6
f) Commerce, banques, assurances ...	15,4	15,7	18,1	18,0	19,3	22,0	26,3	31,8
g) Immeubles d'habitation	52,2	58,7	56,5	59,2	58,1	62,4	75,1	72,2
h) Transports et communications	15,4	18,6	20,5	23,4	23,5	24,4	26,8	31,1
i) Pouvoirs publics et enseignement ..	23,2	19,7	24,3	29,0	34,7	38,0	45,4	59,0
j) Autres services	3,9	4,1	4,9	5,4	5,5	7,0	8,8	10,1
k) Variations de stocks	11,0	4,4	7,8	5,3	8,8	18,6	17,3	13,2
l) Ajustement statistique	0,9	...	1,5	0,5	2,5	4,1	1,0	3,2
Total ...	182,5	189,7	213,4	224,0	229,7	263,2	308,0	323,6
4. Exportations nettes de biens et services :								
a) Exportations totales	295,0	325,7	350,1	376,8	430,1	520,9	616,0	678,2
b) Importations totales	295,0	317,6	352,5	368,0	420,5	503,4	576,0	634,1
c) Exportations nettes	—	+ 8,1	— 2,4	+ 8,8	+ 9,6	+ 17,5	+ 40,0	+ 44,1
Produit national brut aux prix du marché	778,3	848,9	912,7	978,0	1.045,0	1.160,0	1.293,6	1.419,0

I - 4b. — AFFECTATION DU PRODUIT NATIONAL

(Indices des estimations aux prix de 1963)

Source : I.N.S. — Commission des Comptes nationaux.

	1964	1965	1966	1967	1968	1969	1970	1971
1. Consommation privée :								
a) Produits alimentaires	101	102	106	110	112	115	120	124
b) Boissons	106	109	108	115	122	132	148	156
c) Tabac	105	111	115	117	118	121	124	129
d) Vêtements et effets personnels	102	107	107	106	113	120	125	129
e) Loyers, taxes, eau	102	105	107	109	111	112	114	116
f) Chauffage et éclairage	90	98	99	103	112	118	126	123
g) Articles ménagers durables	112	119	125	124	136	150	161	179
h) Entretien de la maison	103	106	107	110	114	118	121	128
i) Soins personnels et hygiène	102	110	112	117	126	133	142	150
j) Transports	109	120	125	131	143	156	161	160
k) Communications P.T.T.	108	114	123	132	141	151	157	165
l) Loisirs	106	110	112	118	121	129	140	149
Total ...	103	108	111	114	121	128	134	140
2. Consommation publique :								
a) Rémunérations et pensions	105	113	119	124	126	133	139	143
b) Biens et services	101	101	102	111	120	131	127	138
c) Intérêt imputé des bâtiments administratifs et des établissements d'enseignement de l'Etat (y compris les amortissements)	109	117	121	135	146	155	172	191
Total ...	104	110	114	121	126	133	138	144
3. Formation intérieure brute de capital :								
a) Agriculture, sylviculture et pêche ..	110	116	126	115	125	129	131	104
b) Industries extractives	96	93	78	70	83	92	88	100
c) Industries manufacturières	99	110	126	123	111	126	145	128
d) Construction	89	94	109	116	108	104	125	94
e) Electricité, gaz et eau	108	126	149	188	167	163	170	175
f) Commerce, banque, assurances	99	97	110	106	112	123	133	150
g) Immeubles d'habitation	144	151	136	134	127	129	144	125
h) Transports et communications	101	118	125	137	134	134	134	143
i) Pouvoirs publics (à l'excl. de l'enseignement)	142	106	123	150	179	187	205	237
j) Enseignement	89	85	100	96	105	105	108	122
k) Autres services	99	99	117	126	126	155	176	187
Total ...	119	119	129	130	130	144	154	148
4. Exportations nettes de biens et services :								
a) Exportations totales	111	120	124	133	151	175	195	211
b) Importations totales	111	118	128	132	150	174	189	201
Produit national brut aux prix du marché (prix de 1963)	106,8	110,9	114,1	118,6	123,6	132,3	140,5	145,7

Références bibliographiques :

Population : *Annuaire statistique de la Belgique. — Bulletin de Statistique de l'I.N.S. — Publications du Centre National de Calcul Mécanique. — Recensement général de la population, de l'industrie et du commerce au 31 décembre 1961. — Centre de Recherches économiques de Louvain. — Annuaire démographique (O.N.U.). — Revue internationale du Travail (B.I.T.). — Annuaire des Statistiques du Travail (B.I.T.). — Ministère de l'Emploi et du Travail : « Aperçu de l'évolution active belge pour la période 1948-1960 ».*

Revenu national et P.N.B. : *Annuaire statistique de la Belgique. — Bulletin de Statistique de l'I.N.S. — Séries statistiques de Bruxelles (DULBEA). — I.R.E.S. — International Financial Statistics (F.M.I.). — Principaux indicateurs économiques (O.C.D.E.). — Données statistiques (Conseil de l'Europe). — Yearbook of International Accounts Statistics (O.N.U.). — Statistiques Economiques belges 1950-1960. — Bulletin général de statistiques de l'Office Statistique des Communautés européennes.*

II. — EMPLOI ET CHOMAGE

DEMANDES ET OFFRES D'EMPLOI

(milliers d'unités)

Source : ONEM.

	Demandes d'emploi 1						Offres d'emploi		
	Chômeurs complets indemnisés				Chômeurs occupés par les pouvoirs publics	Demandeurs d'emploi libres inoccupés		reçues 2	en suspens 1
	à aptitude normale		à aptitude partielle ou très réduite	Total		ayant moins de 20 ans	ayant 20 ans ou plus		
	ayant moins de 20 ans	ayant 20 ans ou plus							
1965	19,5		35,9	55,4	6,9	6,5		13,7	8,4
1966	2,5	23,1	35,9	61,5	6,6	2,4	5,7	13,3	7,5
1967	5,2	41,2	38,9	85,3	6,7	2,8	6,3	11,9	4,4
1968	5,2	53,4	44,1	102,7	7,0	2,6	6,4	13,4	4,9
1969	2,8	36,2	46,3	85,3	6,5	1,3	4,6	16,0	11,6
1970	2,1	24,0	45,2	71,3	6,3	1,1	4,0	17,8	23,9
1971	3,5	22,9	44,5	70,9	6,8	1,6	4,0	14,9	13,4
1972	5,5	34,7	46,6	86,8	6,9	1,9	4,9	14,8	8,5
1971 2 ^e trimestre	2,3	18,9	44,2	65,4	7,1	1,1	3,4	16,6	15,6
3 ^e trimestre	2,7	20,3	43,1	66,1	7,5	2,0	3,9	14,5	13,4
4 ^e trimestre	5,3	28,3	44,3	77,9	7,0	2,0	5,0	12,8	8,8
1972 1 ^{er} trimestre	6,3	35,9	46,5	88,7	6,4	1,7	4,9	16,3	7,5
2 ^e trimestre	4,3	31,2	46,1	81,6	7,9	1,5	4,3	16,0	9,0
3 ^e trimestre	4,3	32,3	46,0	82,6	8,5	2,2	4,9	13,1	9,1
4 ^e trimestre	7,1	39,8	47,4	94,4	7,9	2,4	5,5	13,7	8,3
1973 1 ^{er} trimestre	6,7	41,4	48,9	97,0	7,3	1,8	4,9	16,9	10,8
2 ^e trimestre	4,0	34,5	47,7	86,2	8,6	1,4	3,9	15,9	13,2
1972 Juin	3,7	29,0	45,8	78,5	8,2	1,6	4,0	15,9	9,1
Juillet	4,1	32,3	46,4	82,8	8,4	1,9	4,1	8,8	8,6
Août	3,9	31,6	45,8	81,3	8,5	1,6	5,5	15,0	9,8
Septembre	4,8	33,0	45,9	83,7	8,5	3,2	5,1	15,5	9,0
Octobre	6,7	36,6	46,4	89,7	8,4	2,7	5,5	16,3	9,0
Novembre	7,0	39,3	47,4	93,7	8,0	2,3	5,5	13,6	7,8
Décembre	7,7	43,6	48,4	99,7	7,4	2,1	5,4	11,2	8,2
1973 Janvier	7,5	43,3	49,1	99,9	7,1	1,9	5,2	16,5	9,5
Février	6,8	42,3	49,1	98,2	7,1	1,8	5,0	14,4	10,4
Mars	5,7	38,7	48,4	92,8	7,6	1,7	4,6	19,8	12,6
Avril	4,8	37,3	48,1	90,2	8,2	1,4	4,4	15,4	12,4
Mai	4,0	34,2	47,9	86,1	8,9	1,3	3,9	17,6	11,7
Juin	3,3	31,9	47,2	82,4	8,7	1,4	3,5	14,8	15,5

1 Pour les données annuelles ou trimestrielles : moyenne mensuelle des données à fin de mois. Pour les données mensuelles : fin de mois.

2 Il s'agit des offres reçues pendant le mois. Pour les données annuelles ou trimestrielles : moyenne mensuelle des offres reçues pendant l'année ou le trimestre.

3 Nouvelle série suite à l'entrée en vigueur, le 1-1-1970, de l'arrêté royal du 5-12-1969 relatif à la déclaration des licenciements collectifs et à la notification des emplois vacants. Cet arrêté impose notamment aux entreprises qui occupent au moins 20 travailleurs de notifier à l'ONEM tout emploi vacant depuis trois jours ouvrables au moins.

II - DEMANDES ET OFFRES D'EMPLOI ¹

(milliers d'unités)

Source : ONEM.

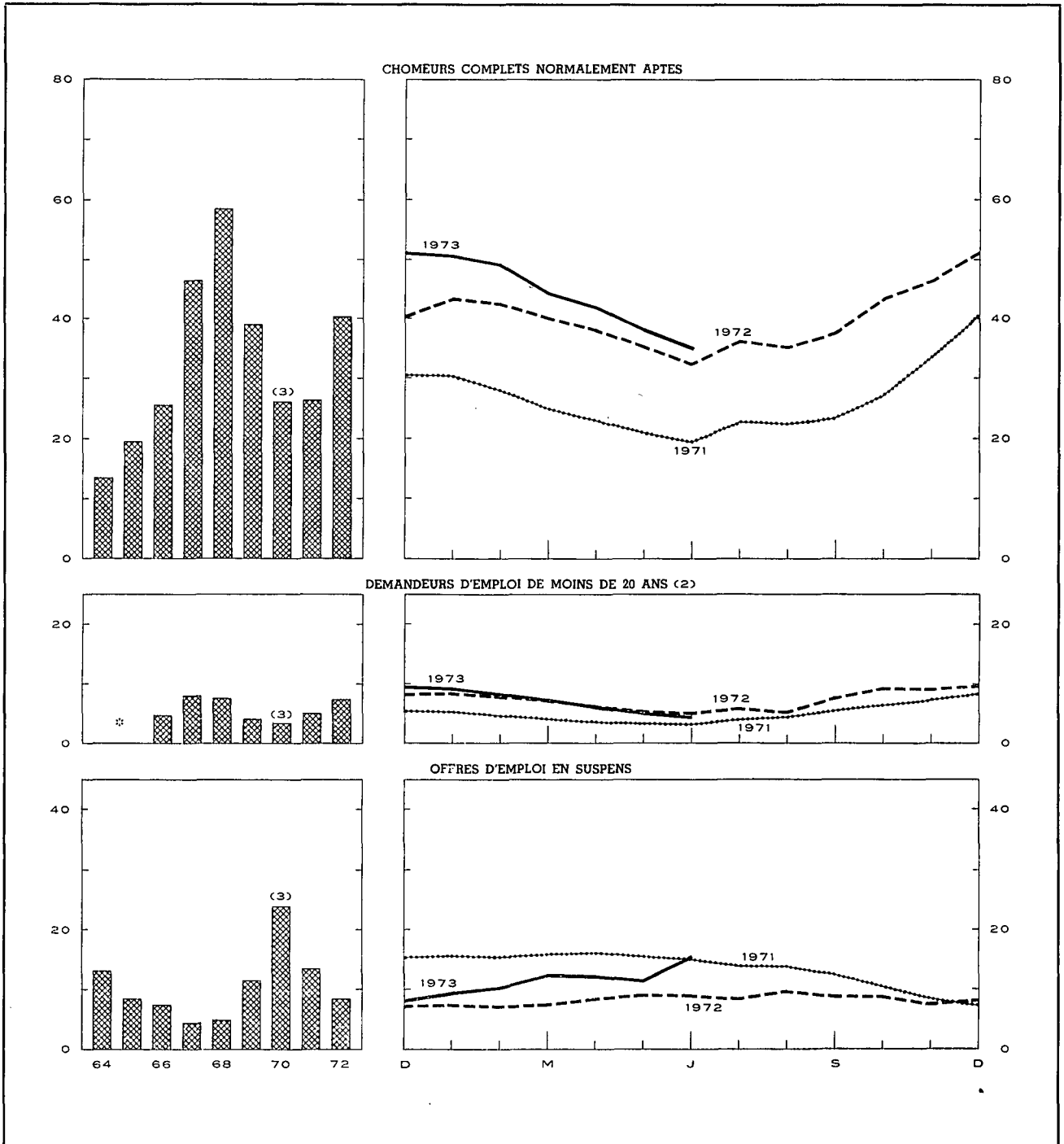

* Données non disponibles.

¹ Pour les données annuelles : moyenne mensuelle des données à fin de mois. Pour les données mensuelles : fin de mois.

² Chômeurs complets normalement aptes et demandeurs d'emploi libres inoccupés.

³ Nouvelle série suite à l'entrée en vigueur, le 1-1-1970, de l'arrêté royal du 5 décembre 1969 relatif à la déclaration de licenciements collectifs et à la notification des emplois vacants. Cet arrêté impose notamment aux entreprises qui occupent au moins 20 travailleurs de notifier à l'ONEM tout emploi vacant depuis trois jours ouvrables au moins.

Références bibliographiques : *Communiqués mensuels de l'O.N.E.M.* — *Bulletin de statistique de l'I.N.S.* — *Annuaire statistique de la Belgique.* — *Revue du Travail.* — *I.R.E.S.* — *Industrie, revue de la F.E.B.* —

Informations statistiques (C.E.C.A.). — *Annuaire des Statistiques du Travail (B.I.T.).*

III. — AGRICULTURE ET PECHE

1. — PRODUCTION AGRICOLE

Sources : Ministère de l'Agriculture (production végétale). — I.N.S. (superficie agricole utilisée, nombre d'animaux et production animale).

	1965	1966	1967	1968	1969	1970	1971	1972	1973 (e)
Superficie agricole utilisée¹ (milliers d'hectares)									
Céréales panifiables	263	244	229	232	224	207	224	234	211
dont : froment	226	211	197	201	197	181	193	204	193
seigle	33	29	26	26	21	20	24	21	15
Céréales non panifiables	252	258	258	249	249	255	233	228	218
Plantes industrielles	95	92	95	107	109	101	109	112	113
Plantes et racines tuberculifères	89	90	91	81	77	80	73	65	70
Légumes cultivés pour la graine	10	9	8	8	8	7	5	4	3
Prés et prairies	795	795	794	791	788	795	782	768	763
Divers	98	102	102	96	98	97	103	109	132
Total ...	1.602	1.590	1.577	1.564	1.553	1.542	1.529	1.520	1.510
Production végétale (milliers de tonnes)									
Froment	854	650	828	839	754	708	878	916	
Autres céréales	962	896	1.129	1.033	968	843	1.034	1.033	
Betteraves sucrières	2.748	2.858	3.615	4.108	4.217	3.868	4.873	4.319	
Lin (graines et paille)	190	167	105	108	112	48	93	61	
Chicorée à café	46	29	32	40	43	56	54	27	
Pommes de terre	1.419	1.475	1.943	1.566	1.253	1.373	1.373	1.258	
Nombre d'animaux¹ (milliers d'unités)									
Total des bovidés	2.725	2.767	2.753	2.799	2.839	2.887	2.840	2.825	2.905
dont : vaches laitières	1.007	1.016	1.026	1.064	1.072	1.052	1.031	1.025	
Porcs	1.824	1.948	2.300	2.479	2.780	3.722	3.912	4.283	4.541
Production animale									
Livraisons de lait aux laiteries (millions de litres)	1.953	2.199	2.403	2.585	2.475	2.355	2.339	2.510	
Abattages (poids net de la viande - milliers de tonnes) .	451	490	538	576	599	695	729	753	

¹ Recensement au 15 mai de chaque année.

III - 2. — PECHE MARITIME

Principales espèces de poissons débarqués dans les ports belges

(moyennes mensuelles en tonnes)

Source : I.N.S.

	1965	1966	1967	1968	1969	1970	1971	1972
Aiglefin	233	141	130	136	361	346	157	142
Cabillaud	1.124	1.052	1.322	1.695	1.176	859	1.584	1.630
Plie	294	442	516	450	376	398	383	357
Sole	263	329	412	356	309	320	319	227
Raie	280	182	178	219	231	199	169	133
Hareng	112	61	30	11	38	62	55	105
Crevettes	72	80	104	80	114	114	75	72

Références bibliographiques : Revue de l'Agriculture (Ministère de l'Agriculture) — Statistiques agricoles (I.N.S.) — Annuaire statistique de la Belgique.

IV. — INDUSTRIE

IV - 0. — ENQUETES SUR LA CONJONCTURE

COURBE SYNTHETIQUE DES PRINCIPAUX RESULTATS DE L'ENQUETE MENSUELLE DE LA BANQUE NATIONALE *

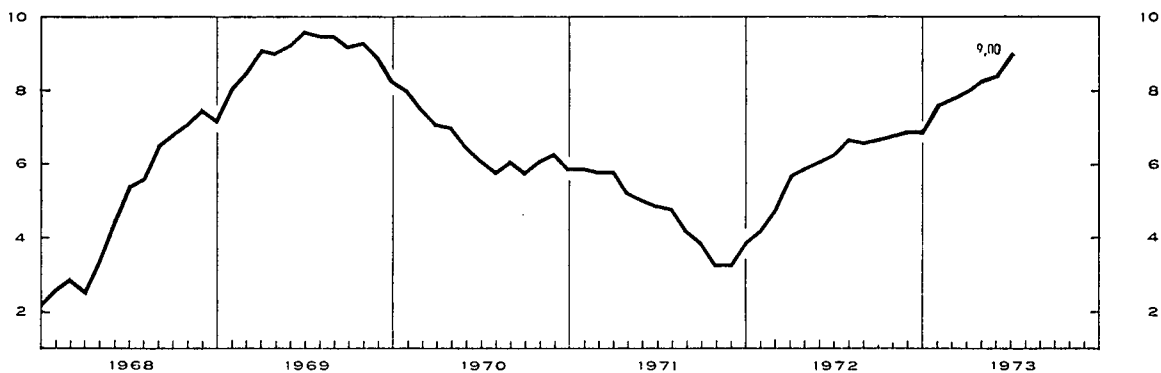

RESULTATS DES ENQUETES SUR LA CONJONCTURE DANS L'INDUSTRIE **

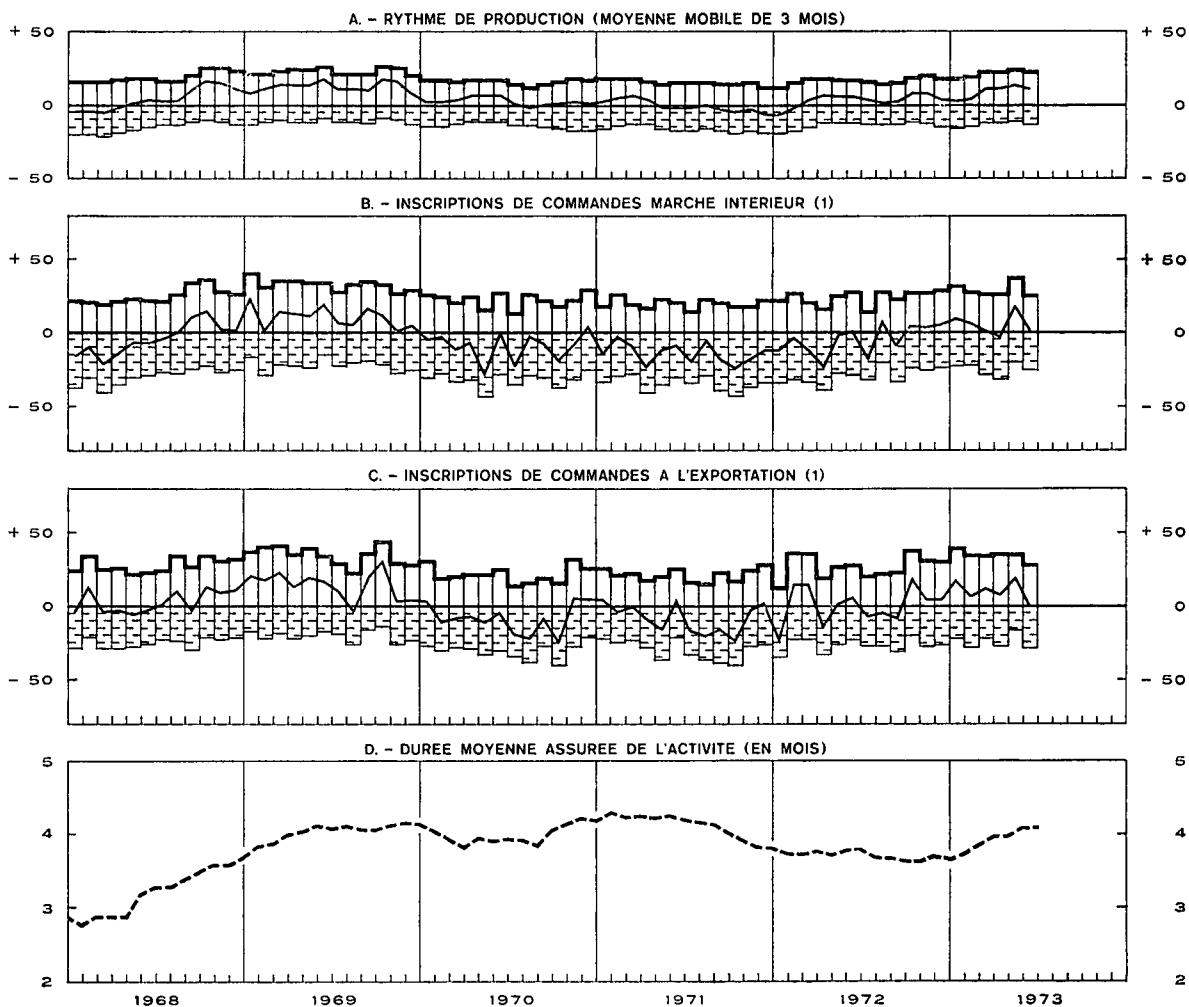
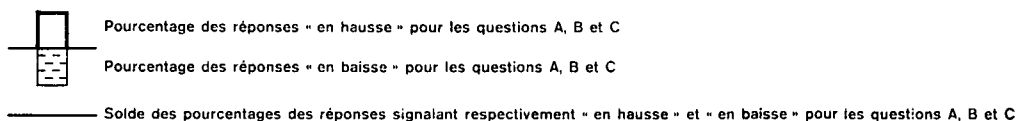

* La composition de cette « Courbe synthétique » a été expliquée dans le Bulletin de la Banque Nationale du mois d'octobre 1972. Le lecteur qui le désire, trouvera, d'autre part, les données chiffrées correspondant à cette courbe pour la période janvier 1968 - mai 1973 dans le Bulletin de juin 1973, pp. XXXI et XXXII.

** Ces données comprennent les secteurs suivants : agglomérés de ciment, bois, céramiques de construction, ciment, chimie, cuir, fabrications

métalliques, métaux non ferreux, papier, raffineries de pétrole, sidérurgie, terre cuite, textile et verre. Elle ne comprennent pas la chimie en 1968. Les réponses des participants sont pondérées par les chiffres d'affaires et indiquent pour les questions A, B et C la variation par rapport au mois précédent.

¹ Mouvements saisonniers éliminés.

RESULTATS DES ENQUETES SUR LA CONJONCTURE DANS L'INDUSTRIE *

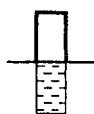

Pourcentage des réponses « en hausse » pour les questions G, H et J
 Pourcentage des réponses « supérieur à la normale » pour les questions E, F et I

Pourcentage des réponses « en baisse » pour les questions G, H et J
 Pourcentage des réponses « inférieur à la normale » pour les questions E, F et I

Solde des pourcentages des réponses signalant respectivement « en hausse » et « en baisse » pour les questions G, H et J
 Solde des pourcentages des réponses signalant respectivement « supérieur » et « inférieur » à la normale pour les questions E, F et I

E. - APPRECIATION DU CARNET DE COMMANDES

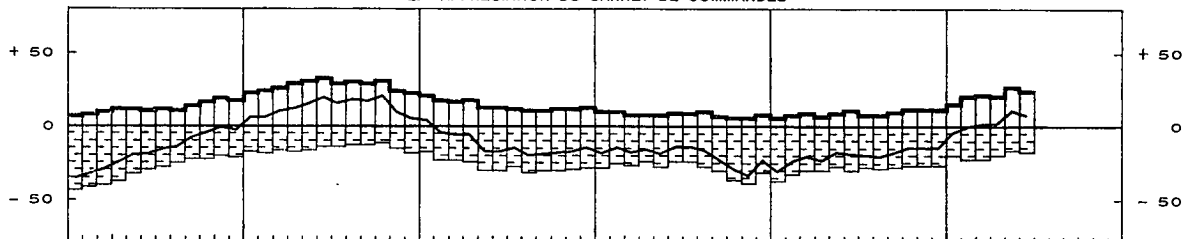

F. - APPRECIATION DU STOCK DE PRODUITS FINIS

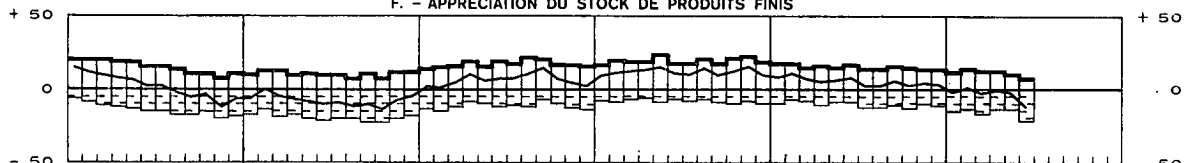

G. - EVOLUTION DES PRIX DE VENTE

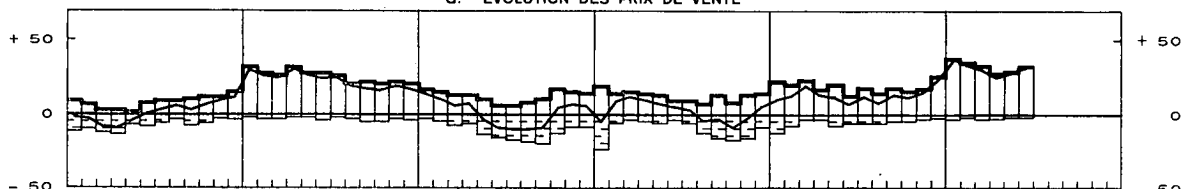

H. - PREVISIONS EFFECTIFS OUVRIERS

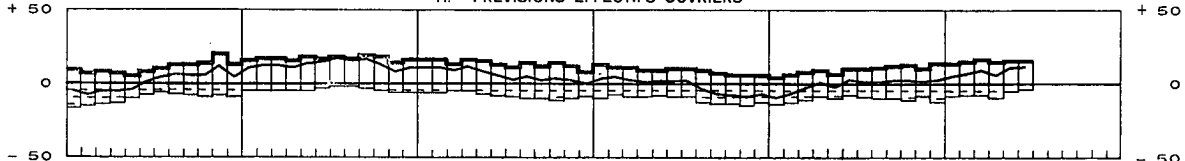

RESULTATS DES ENQUETES SUR LA CONJONCTURE DANS LE SECTEUR DE LA CONSTRUCTION

Travaux de gros oeuvre de bâtiments

I. - APPRECIATION DE LA DUREE ASSUREE

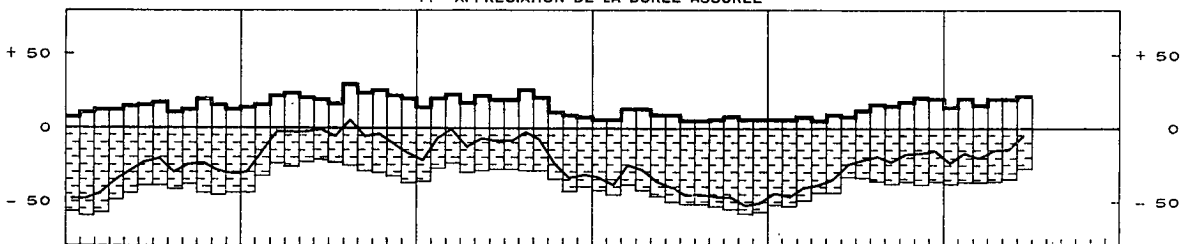

J. - PREVISIONS EFFECTIFS OUVRIERS INSCRITS

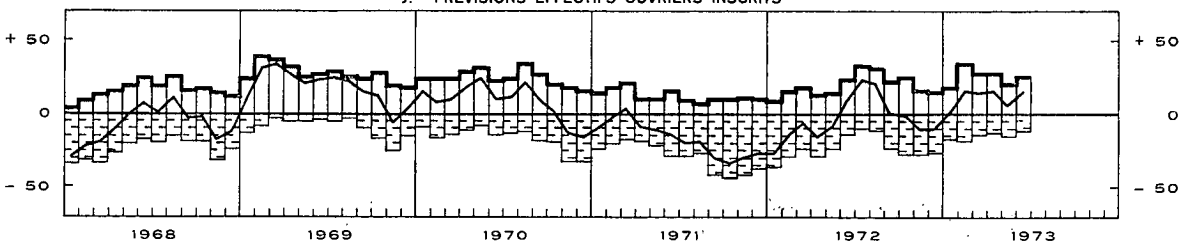

* Ces données comprennent les secteurs suivants : agglomérés de ciment, bois, céramiques de construction, ciment, chimie, cuir, fabrications métalliques, métaux non ferreux, papier, raffineries de pétrole, sidérurgie, terre cuite, textile et verre. Elles ne comprennent pas la chimie

en 1968. Les réponses des participants sont pondérées par les chiffres d'affaires et indiquent pour les questions E, F, G et H la variation par rapport au mois précédent.

IV - 1. — INDICES GENERAUX DE LA PRODUCTION INDUSTRIELLE

Base 1963 = 100

Moyennes mensuelles ou mois	Indices non saisonnalisés			Indices dessaonnalisés 1
	Source : I.N.S.		Source : Agéfi	Source : I.N.S.
	Indice général *	dont : industries manufacturières seules	Indice général	Indice général *
1965	109	110	109	109
1966	111	114	109	111
1967	113	116	111	113
1968	119	124	121	120
1969	131	138	131	131
1970	135	144	134	135
1971	139	148	137	138
1972	p 148	p 158	146	p 148
1971 2 ^e trimestre	140	149	140	137
3 ^e trimestre	131	140	135	137
4 ^e trimestre	145	155	135	138
1972 1 ^{er} trimestre	147	157	142	138
2 ^e trimestre	p 149	p 158	146	141
3 ^e trimestre	p 136	p 146	141	p 144
4 ^e trimestre	p 159	p 170	150	p 147
1973 1 ^{er} trimestre	p 159	p 170	147	p 150
2 ^e trimestre			p 154	
1972 Juin	p 157	p 167	148	142
Juillet	p 111	p 119	130	p 143
Août	p 141	p 151	142	p 143
Septembre	p 157	p 168	149	p 144
Octobre	p 163	p 174	151	p 145
Novembre	p 158	p 170	149	p 145
Décembre	p 155	p 166	151	p 148
1973 Janvier	p 157	p 168	141	p 149
Février	p 150	p 161	140	p 150
Mars	p 170	p 181	160	p 151
Avril	p 154	p 166	p 154	p 152
Mai	p 158	p 170	p 155	
Juin			p 153	

IV - 2. — INDICES DE LA PRODUCTION INDUSTRIELLE (Principaux secteurs)

Base 1963 = 100

Source : I.N.S.

Moyennes mensuelles ou mois	Indice général *	Industries manufacturières														
		Industries extractives								Industries textiles				Industrie chimique et industrie du caoutchouc		Raffineries de pétrole
		Indice général	Industries prod. minéraux non métall. à l'excl. dérivés pétrole et charbon	Sidérurgie	Industrie des métaux non ferreux	Industrie des fabrications métalliques	Industries alimentaires et fabrication des boissons	Total	Fila- ture	Tissage	Bonne- terie	Total	Trans- forma- tion des matières plasti- ques			
														Industries extractives		
1965	109	96	110	112	118	121	109	107	98	97	99	98	114	144	128	
1966	111	86	114	112	123	122	112	112	103	99	107	102	117	172	137	
1967	113	83	116	113	126	118	113	119	95	89	102	96	125	219	142	
1968	119	76	124	115	145	129	116	121	102	98	108	97	145	260	189	
1969	131	69	138	123	163	133	135	129	110	104	118	104	171	310	235	
1970	135	63	144	132	159	142	144	136	109	102	121	101	177	338	246	
1971	139	62	148	131	156	139	142	142	115	104	131	108	194	429	249	
1972	p 148	60	p 158	134	179	146	p 146	146	115	101	139	104	216	525	297	
1971 1 ^{er} trimestre	139	68	147	123	167	133	145	127	116	107	129	111	194	395	248	
2 ^e trimestre	140	61	149	140	167	141	144	134	117	105	131	114	197	433	249	
3 ^e trimestre	131	55	140	127	157	133	132	145	101	92	117	95	183	413	243	
4 ^e trimestre	145	65	155	135	133	148	145	160	125	113	148	111	203	475	256	
1972 1 ^{er} trimestre	147	65	157	123	178	148	148	135	124	110	147	114	206	489	271	
2 ^e trimestre	p 149	65	p 158	143	184	147	p 143	145	120	108	145	106	219	534	302	
3 ^e trimestre	p 136	50	p 146	128	163	131	p 133	144	95	82	114	88	202	484	311	
4 ^e trimestre	p 159	61	p 170	140	193	157	p 158	158	123	106	152	109	237	597	305	
1973 1 ^{er} trimestre ... p	159	59	170	134	199		157	147	122	100	152	105	263		277	
1972 Mai	146	63	155	147	182	144	139	144	113	97	137	100	218	535	305	
Juin	p 157	69	p 167	144	190	156	p 148	156	131	118	159	114	229	589	297	
Juillet	p 111	35	p 119	101	146	113	p 100	128	70	61	96	48	168	371	307	
Août	p 141	54	p 151	135	159	139	p 143	153	95	81	103	102	206	496	314	
Septembre	p 157	61	p 168	148	184	141	p 158	152	120	103	143	114	232	586	312	
Octobre	p 163	66	p 174	154	191	157	p 161	164	127	108	154	118	244	623	276	
Novembre	p 158	60	p 170	138	192	163	p 159	165	122	101	152	110	234	639	313	
Décembre	p 155	58	p 166	130	196	151	p 153	145	121	108	150	100	231	528	325	
1973 Janvier	p 157	59	p 168	127	207	151	p 150	146	118	101	145	104	p 275	634	207	
Février	p 150	56	p 161	123	179	132	153	136	116	96	145	98	243	652	281	
Mars	p 170	63	181	151	213		167	158	133	104	166	114	273		344	
Avril	p 154	55	166	148	201		154	142	115	100	146	96	243		337	
Mai	p 158	56	170	152	204		166	149	121				243		339	

* Excl. la construction.

1 Moyenne des douze derniers mois. Les indices sont corrigés pour la composition inégale des mois.

IV - 2. — INDICES DE LA PRODUCTION INDUSTRIELLE (I.N.S.)

Base 1963 = 100

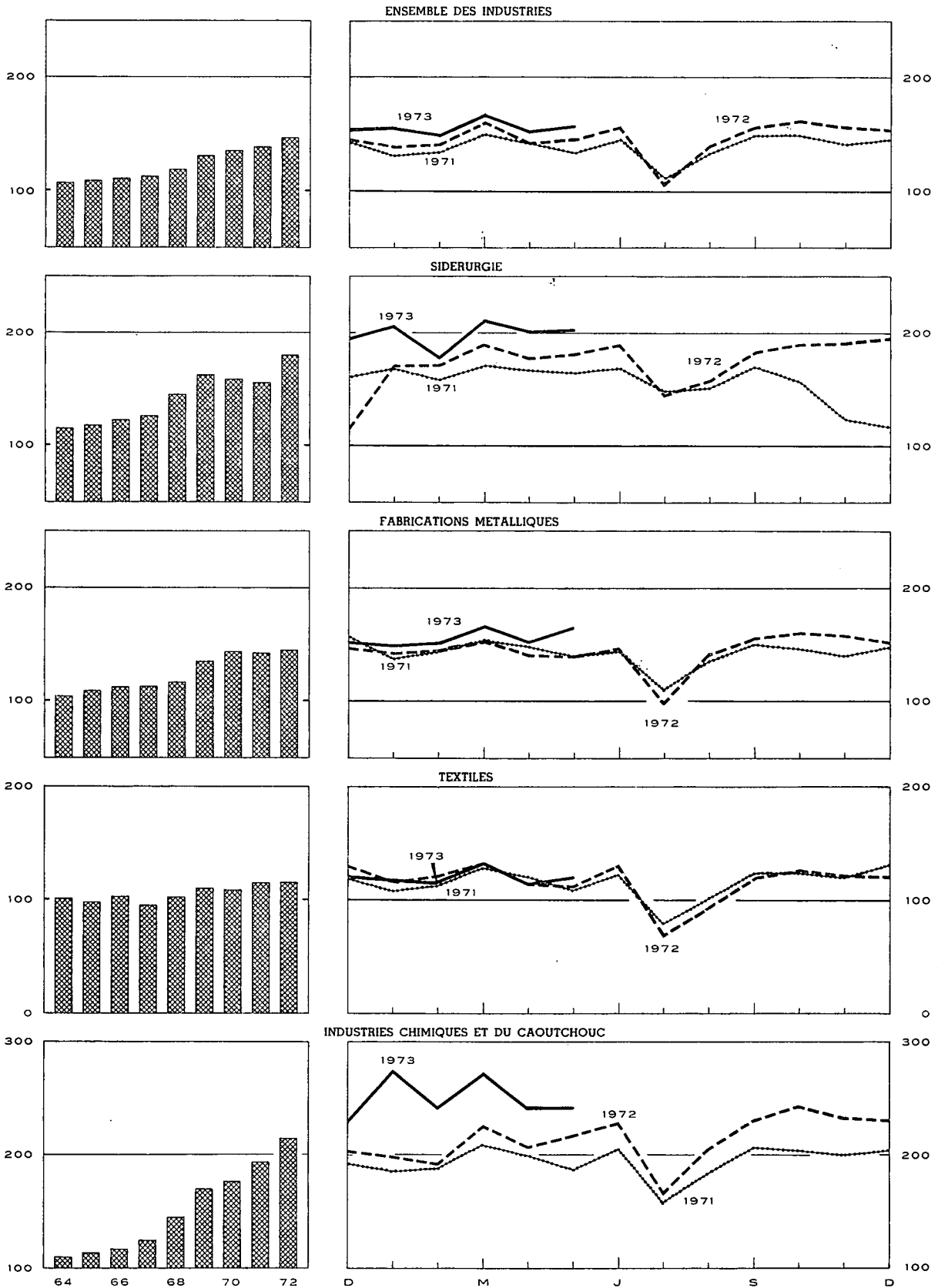

IV - 3. — ENERGIE

Sources : Administration des Mines [col. (1), (2) et (5)] — Administration de l'Énergie [col. (8)] — Calculs B.N.B. [col. (4)] — I.N.S. [col. (3), (6), (7) et (9)].

Moyennes mensuelles ou mois	Houille					Electricité	Pétroles bruts	Gaz	
	Production	Stock sur le carreau des char- bonnages à fin de période	Importations nettes	Consom- mation apparente de houille cruë 1	Rendement journalier par ouvrier fond et surface	Production	Mise en œuvre	Production de gaz manufacturé 2	Importations de gaz naturel 3
	(1)	(2)	(3)	(4)	(5)	(6)	(7)	(8)	(9)
1965	1.649	2.419	422	2.393	1.212	1.697	1.300	272	...
1966	1.458	3.046	417	2.188	1.270	1.793	1.383	244	...
1967	1.369	2.644	364	2.140	1.336	1.884	1.440	267	23
1968	1.234	1.735	464	2.242	1.418	2.088	1.913	261	100
1969	1.100	631	479	2.211	1.506	2.303	2.379	210	249
1970	947	215	593	2.099	1.599	2.413	2.485	173	351
1971	913	400	417	1.750	1.585	2.633	2.520	149	549
1972	875	472	469	1.753	1.616	2.972	3.008	160	689
1971 2 ^e trimestre	862	337	384	1.698	1.528	2.456	2.523	158	502
1971 3 ^e trimestre	788	266	384	1.664	1.534	2.441	2.459	154	478
1971 4 ^e trimestre	933	400	424	1.688	1.587	2.920	2.593	131	584
1972 1 ^{er} trimestre	984	595	370	1.693	1.630	3.027	2.748	155	622
1972 2 ^e trimestre	945	677	473	1.872	1.673	2.785	3.056	161	616
1972 3 ^e trimestre	720	600	435	1.603	1.571	2.697	3.145	154	695
1972 4 ^e trimestre	851	472	596	1.846	1.578	3.331	3.085	169	825
1973 1 ^{er} trimestre	872	462			1.621	3.397	2.807		
1973 2 ^e trimestre	p 774	p 469			p 1.552				
1972 Juin	1.018	677	533	1.887	1.701	2.757	3.008	158	593
1972 Juillet	553	615	350	1.422	1.613	2.435	3.104	156	491
1972 Août	753	588	398	1.605	1.526	2.623	3.176	141	553
1972 Septembre	854	600	507	1.708	1.573	3.033	3.155	164	657
1972 Octobre	919	594	478	1.753	1.603	3.310	2.796	171	743
1972 Novembre	857	546	468	1.776	1.578	3.367	3.165	163	823
1972 Décembre	776	472	732	1.873	1.552	3.467	3.294	172	909
1973 Janvier	871	429	505	1.922	1.595	3.504	2.093	88	1.002
1973 Février	826	428	543	1.701	1.617	3.210	2.844	81	849
1973 Mars	918	462			1.652	3.476	3.483		
1973 Avril	802	468			1.670	3.238			
1973 Mai	p 821	p 490			p 1.546	3.086			
1973 Juin	p 700	p 469			p 1.441				

1 Production de houille + importations nettes de charbon, de coke et d'agglomérés + la variation des stocks (1 tonne de coke = 1,3 tonne de houille crue; 1 tonne d'agglomérés = 0,9 tonne de houille crue).

2 1 m³ = 4.250 kilocalories.
3 1 m³ = 8.400 kilocalories.

IV - 4. — METALLURGIE

Sources : I.N.S. [col. (1) et (2)] — Fabrimétal [col. (3) à (6)].

Moyennes mensuelles ou mois	Sidérurgie (milliers de tonnes)		Fabrications métalliques (milliards de francs)			Expéditions totales
	Production d'acier brut	Production d'acier fini	Commandes inscrites			
			pour le marché intérieur	pour les exportations	Total	
(1)	(2)	(3)	(4)	(5)	(6)	
1965	764	559	6,58	6,02	12,60	12,76
1966	743	572	6,90	6,59	13,49	13,43
1967	810	626	6,72	6,70	13,42	13,69
1968	964	722	7,35	8,60	15,95	14,67
1969	1.070	819	8,57	11,52	20,09	18,20
1970	1.051	775	9,35	13,00	22,35	21,28
1971	1.037	770	9,42	14,24	23,66	23,33
1972	1.211	894	10,17	15,84	26,01	26,03
1971 2 ^e trimestre	1.109	826	10,15	15,00	25,15	24,48
1971 3 ^e trimestre	1.069	737	8,80	12,82	21,62	21,48
1971 4 ^e trimestre	872	700	9,61	14,11	23,72	25,36
1972 1 ^{er} trimestre	1.189	908	9,84	15,48	25,32	25,86
1972 2 ^e trimestre	1.240	923	10,51	16,08	26,59	26,73
1972 3 ^e trimestre	1.107	817	8,89	14,01	22,90	22,65
1972 4 ^e trimestre	1.310	928	11,44	17,80	29,24	28,88
1973 1 ^{er} trimestre	1.318	995				
1973 2 ^e trimestre	p 1.305					
1972 Juin	1.272	979	9,96	16,58	26,54	28,50
1972 Juillet	1.044	659	6,73	9,62	16,35	16,22
1972 Août	1.077	828	9,42	14,80	24,22	22,66
1972 Septembre	1.201	965	10,53	17,60	28,13	29,07
1972 Octobre	1.277	943	10,72	17,22	27,94	28,72
1972 Novembre	1.302	934	12,02	17,89	29,91	28,51
1972 Décembre	1.351	906	11,58	18,29	29,87	29,41
1973 Janvier	1.385	1.019	p 10,78	p 18,23	p 29,01	p 26,91
1973 Février	1.164	919	p 11,99	p 18,38	p 30,37	p 28,82
1973 Mars	1.405	1.047				
1973 Avril	p 1.372					
1973 Mai	p 1.317					
1973 Juin	p 1.227					

IV - 5. — CONSTRUCTION

Source : I.N.S.

Moyennes mensuelles ou mois	Production (Indices 1963 = 100) 1	Autorisations de bâtir accordées				Constructions commencées			
		Logements		Autres immeubles		Logements		Autres immeubles	
		Nombre	Milliers de mètres cubes	Nombre	Milliers de mètres cubes	Nombre	Milliers de mètres cubes	Nombre	Milliers de mètres cubes
1965	115	5.210	2.583	547	2.035	n.d.	n.d.	n.d.	n.d.
1966	118	6.192	3.023	724	2.096	n.d.	n.d.	n.d.	n.d.
1967	125	5.767	2.773	714	2.154	n.d.	n.d.	n.d.	n.d.
1968	118	5.328	2.598	585	1.994	3.950	2.004	438	1.376
1969	123	6.095	3.074	894	2.426	4.656	2.374	641	1.721
1970	141	5.035	2.506	683	2.799	3.562	1.861	518	1.949
1971	140	3.884	1.992	450	2.268	3.486	1.839	473	2.225
1972	139	6.158	3.231	653	2.801	4.326	2.321	560	2.290
1971 1 ^{er} trimestre	141	4.023	1.944	368	1.867	2.487	1.313	334	1.501
2 ^e trimestre	142	3.506	1.893	424	2.147	4.227	2.170	524	2.458
3 ^e trimestre	141	3.880	2.017	509	2.642	3.908	2.110	515	2.538
4 ^e trimestre	140	4.127	2.115	499	2.415	3.324	1.761	516	2.377
1972 1 ^{er} trimestre	140	5.233	2.707	517	1.983	3.836	2.012	530	2.341
2 ^e trimestre	142	6.412	3.355	624	2.919	4.948	2.644	483	2.237
3 ^e trimestre	140	5.408	2.966	628	3.499	4.026	2.227	554	2.139
4 ^e trimestre	139	7.581	3.898	842	2.802	4.495	2.401	672	2.441
1973 1 ^e trimestre	140								
1972 Avril	141	7.032	3.535	554	2.557	6.569	3.251	650	2.694
Mai	142	5.732	3.173	632	3.543	4.084	2.466	452	2.514
Juin	141	6.472	3.356	686	2.656	4.192	2.215	346	1.503
Juillet	140	5.227	2.847	623	3.777	3.329	1.770	480	1.485
Août	140	5.547	3.022	685	4.424	4.184	2.346	506	2.030
Septembre	140	5.450	3.028	577	2.295	4.565	2.564	675	2.901
Octobre	139	7.778	3.925	693	3.278	5.272	3.008	562	3.031
Novembre	139	7.744	3.806	941	2.950	5.446	2.595	771	2.982
Décembre	139	7.220	3.964	893	2.179	2.767	1.601	684	1.313
1973 Janvier	141								
Février	141								
Mars	140								
Avril	138								

¹ Moyenne des douze derniers mois. Les indices sont corrigés pour la composition inégale des mois et portent sur les travaux publics et privés.

IV - 6. — EVOLUTION COMPAREE DE LA PRODUCTION INDUSTRIELLE DES PAYS DE LA C.E.E.

Indices généraux de la production industrielle (ajustée pour variations saisonnières)

Base 1963 = 100

Source : O.C.D.E.

	Ensemble des pays C.E.E. (8 pays 1)			Belgique			République fédérale d'Allemagne 2		
	1971	1972	% variat. *	1971	1972	% variat. *	1971	1972	% variat. *
1 ^{er} trimestre	148	151	+ 2,0	137	138	+ 1,3	156	159	+ 2,0
2 ^e trimestre	148	154	+ 3,9	137	141	+ 3,3	158	161	+ 1,9
3 ^e trimestre	148	155	+ 4,9	137	144	+ 5,0	156	161	+ 2,9
4 ^e trimestre	149	161	+ 7,8	138	146	+ 6,4	153	167	+ 9,0
	1972	1973		1972	1973		1972	1973	
1 ^{er} trimestre	151	165	+ 9,6	138	150	+ 8,5	159	173	+ 8,7
2 ^e trimestre	154			141			161		
3 ^e trimestre	155			144			161		
4 ^e trimestre	161			146			167		
	Royaume-Uni			France			Italie		
	1971	1972	% variat. *	1971	1972	% variat. *	1971	1972	% variat. *
1 ^{er} trimestre	125	121	- 3,0	156	166	+ 6,7	149	149	...
2 ^e trimestre	126	130	+ 3,0	155	168	+ 8,7	144	149	+ 3,1
3 ^e trimestre	126	132	+ 4,9	161	172	+ 7,5	143	145	+ 2,1
4 ^e trimestre	126	136	+ 7,9	164	175	+ 7,3	150	157	+ 5,0
	1972	1973		1972	1973		1972	1973	
1 ^{er} trimestre	121	139	+ 14,4	166	183	+ 9,9	149	n.d.	n.d.
2 ^e trimestre	130			168			149		
3 ^e trimestre	132			172			145		
4 ^e trimestre	136			175			157		
	Pays-Bas			Irlande			Grand-Duché de Luxembourg		
	1971	1972	% variat. *	1971	1972	% variat. *	1971	1972	% variat. *
1 ^{er} trimestre	185	197	+ 6,7	165	168	+ 1,9	122	124	+ 2,1
2 ^e trimestre	187	201	+ 7,5	165	168	+ 1,9	127	130	+ 2,0
3 ^e trimestre	188	202	+ 7,5	163	173	+ 5,8	127	132	+ 4,0
4 ^e trimestre	190	209	+ 10,2	170	181	+ 6,5	126	137	+ 9,1
	1972	1973		1972	1973		1972	1973	
1 ^{er} trimestre	197	215	+ 8,9	168	n.d.	n.d.	124	145	+ 16,3
2 ^e trimestre	201			168			130		
3 ^e trimestre	202			173			132		
4 ^e trimestre	209			181			137		

* Pourcentage de variation par rapport à l'indice du trimestre correspondant de l'année précédente.
1 Belgique, République fédérale d'Allemagne, Royaume-Uni, France,

Italie, Pays-Bas, Irlande et Grand-Duché de Luxembourg. Le Danemark n'établit pas d'indice de la production industrielle.
2 Y compris Berlin-Ouest.

IV - 6. — EVOLUTION COMPAREE DE LA PRODUCTION INDUSTRIELLE
DES PAYS DE LA C.E.E.

Indices généraux de la production industrielle (O.C.D.E.)

Base 1963 = 100

(Indices ajustés pour variations saisonnières)

----- 1971 - - - - - 1972 ——— 1973

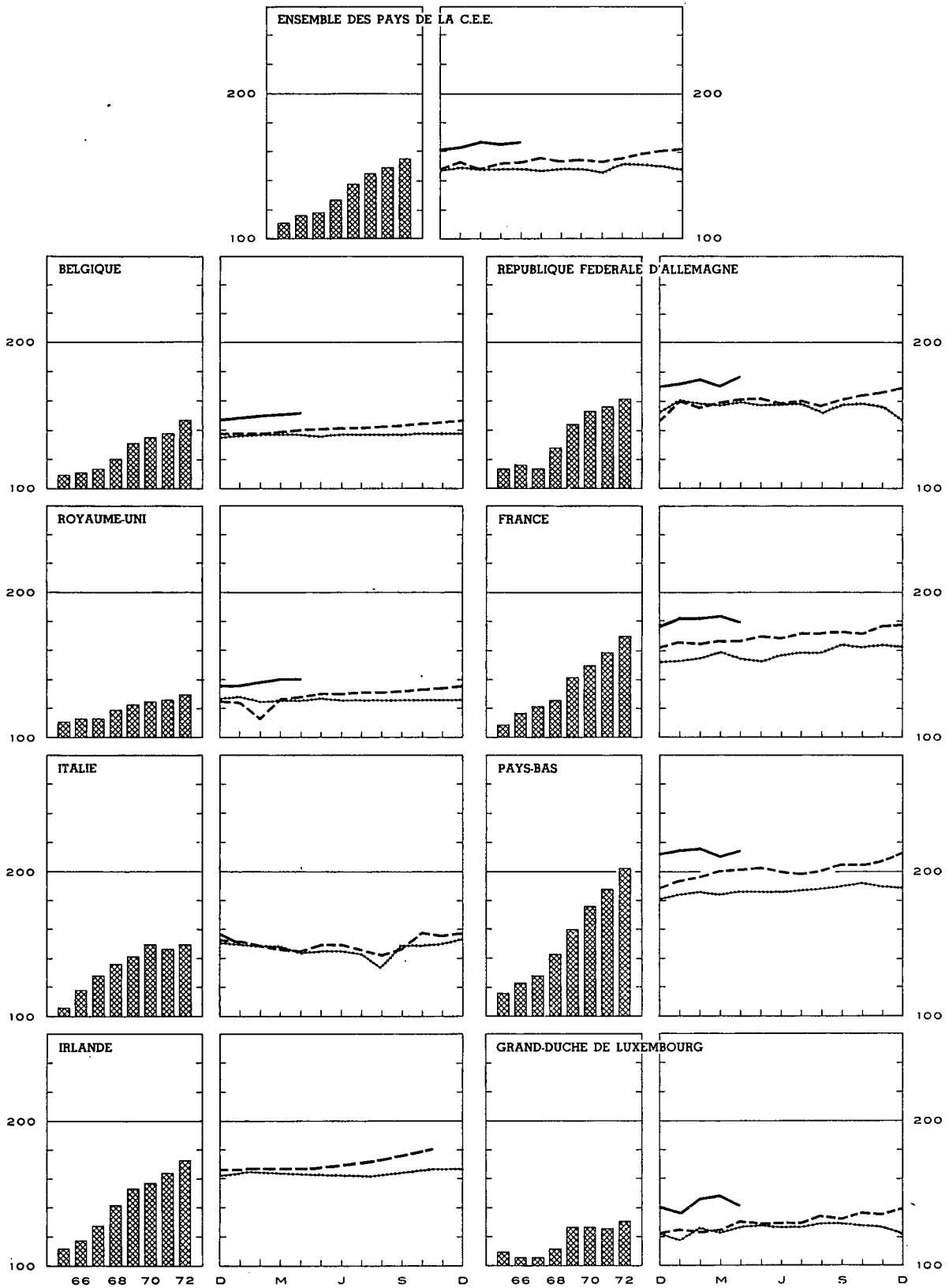

V. — SERVICES

1. — TRANSPORTS

a. — Activités de la S.N.C.B. et de la SABENA

Sources : S.N.C.B. et SABENA.

Moyennes mensuelles ou mois	S.N.C.B.					SABENA	
	Trafic voyageurs	Trafic marchandises (wagons complets)				Trafic payant aérien régulier	
		Nombre de voyageurs- km	Nombre de tonnes-km productives ¹	Tonnage total	dont :		
	(millions)				(milliers de tonnes)	combustibles et huiles minérales	minerais
1965	748	563	5.323	1.867	1.274	148,8	18,8
1966	726	519	4.943	1.650	1.222	137,8	18,4
1967	711	507	4.925	1.576	1.259	162,8	22,8
1968	681	556	5.273	1.621	1.321	164,7	25,3
1969	686	618	5.769	1.655	1.450	183,9	31,4
1970	688	651	5.931	1.692	1.508	203,9	34,4
1971	702	611	5.535	1.457	1.379	226,6	38,0
1972	681	624	5.778	1.495	1.447	257,7	42,6
1971 2 ^o trimestre	707	605	5.495	1.430	1.422	222,4	35,5
3 ^o trimestre	690	584	5.368	1.389	1.439	316,1	44,7
4 ^o trimestre	713	609	5.455	1.437	1.220	202,1	40,9
1972 1 ^{er} trimestre	690	621	5.694	1.464	1.419	197,6	36,1
2 ^o trimestre	695	624	5.849	1.542	1.468	249,1	41,7
3 ^o trimestre	664	548	5.164	1.326	1.327	353,2	50,4
4 ^o trimestre	674	703	6.403	1.648	1.575	230,9	42,2
1973 1 ^o trimestre	680	694	6.472	1.597	1.744	241,1	42,4
2 ^o trimestre		680	6.433				
1972 Juin	695	648	6.171	1.627	1.533	293,3	47,0
Juillet	639	494	4.564	1.176	1.193	364,7	51,3
Août	681	543	5.263	1.325	1.383	357,8	50,3
Septembre	672	607	5.665	1.476	1.406	337,1	49,7
Octobre	675	717	6.467	1.613	1.579	264,3	44,0
Novembre	669	707	6.385	1.681	1.517	193,9	38,5
Décembre	679	686	6.357	1.651	1.629	234,6	44,2
1973 Janvier	697	702	6.586	1.598	1.773	239,8	39,9
Février	660	654	6.140	1.504	1.654	203,4	38,7
Mars	683	726	6.691	1.690	1.804	280,2	48,7
Avril	679	654	6.086		1.684		
Mai		746	6.827				
Juin		639	6.385				

¹ Les tonnes-km productives sont relatives aux transports commerciaux (à l'exclusion des transports en service) : c'est la somme des produits

du poids de chaque expédition par le parcours pour lequel elle a été taxée.

V - 1b. — Navigation maritime

V - 1c. — Navigation Intérieure

Sources : Administration du port d'Anvers [col. (1)], du port de Gand [col. (4)], I.N.S. (autres colonnes).

Source : I.N.S.

Moyennes mensuelles ou mois	Port d'Anvers			Port de Gand			Ports de Bruges et Zeebrugge			Ensemble des trafics ¹	
	Capacité des navires entrés (milliers de tonnes de jauge)	Marchandises (milliers de tonnes métriques)		Capacité des navires entrés (milliers de tonnes de jauge)	Marchandises (milliers de tonnes métriques)		Capacité des navires entrés (milliers de tonnes de jauge)	Marchandises (milliers de tonnes métriques)		(milliers de tonnes métriques)	(millions de tonnes- km.)
		Entrées	Sorties		Entrées	Sorties		Entrées	Sorties		
	(1)	(2)	(3)	(4)	(5)	(6)	(7)	(8)	(9)	(1)	(2)
1965	4.615	3.366	1.587	160	149	108	313	118	39	6.412	507
1966	4.761	3.376	1.514	143	148	76	337	156	40	6.633	497
1967	4.872	3.516	1.683	125	136	74	417	96	39	7.111	522
1968	5.127	4.042	1.991	131	108	97	684	304	50	7.778	554
1969	5.461	4.069	1.921	419	373	331	981	635	67	7.721	572
1970	5.658	4.565	1.946	476	463	303	1.005	615	71	7.630	558
1971	5.433	3.864	2.037	572	608	208	1.222	593	62	7.947	561
1972	5.366	3.183	2.490	688	634	341				8.034	563
1971 1 ^{er} trimestre	5.665	3.912	2.174	557	590	142	1.013	490	57	7.456	534
2 ^e trimestre	5.554	4.166	2.107	567	688	171	1.116	823	50	8.320	588
3 ^e trimestre	5.227	3.863	1.962	553	449	326	1.397	522	64	8.117	555
4 ^e trimestre	5.284	3.514	1.907	591	706	195	1.366	536	77	7.896	568
1972 1 ^{er} trimestre	5.417	2.886	2.057	600	493	283	1.386	702	69	7.398	525
2 ^e trimestre	5.607	3.302	2.442	692	580	366	1.471	619	71	8.557	602
3 ^e trimestre	5.339	3.203	2.171	699	614	361	1.639	655	89	8.020	546
4 ^e trimestre	5.354	3.341	2.681	763	849	354				8.162	579
1973 1 ^{er} trimestre	5.274			641						8.475	568
1972 Avril	5.324	2.928	2.286	660	531	292	1.535	769	36	8.417	595
Mai	5.776	3.290	2.307	690	454	358	1.363	596	86	8.720	600
Juin	5.720	3.689	2.733	727	756	449	1.516	491	91	8.534	612
Juillet	5.429	2.927	2.107	709	567	482	1.723	106	61	7.032	479
Août	5.264	3.511	2.209	617	578	317	1.574	1.050	98	8.014	534
Septembre	5.324	3.172	2.197	772	696	285	1.620	808	107	9.015	625
Octobre	5.484	3.283	2.748	648	995	434	1.497	402	155	8.775	626
Novembre	5.220	3.307	2.553	759	503	263	1.388	757	97	7.591	523
Décembre	5.359	3.432	2.741	881	1.050	364				8.119	589
1973 Janvier	5.317	3.269	2.529	635	754	457				8.146	550
Février	4.672			588						7.945	534
Mars	5.832			701						9.334	621
Avril	5.202			505							

¹ Trafic intérieur + importations + exportations + transit.

V - 2. — TOURISME ¹

(milliers de nuitées)

Source : I.N.S.

Moyennes mensuelles ou mois	Total	dont pays de résidence habituelle					
		Belgique	France	Pays-Bas	Royaume-Uni	Allemagne occ.	U.S.A.
1965	1.909	1.402	112	83	120	64	31
1966	1.971	1.448	107	91	117	72	34
1967	2.098	1.552	110	105	114	72	40
1968	2.083	1.560	101	115	98	72	35
1969	2.112	1.590	88	132	82	75	38
1970	2.212	1.646	91	131	106	86	42
1971	2.260	1.661	98	145	104	99	43
1972	2.166	1.600	97	142	87	93	41
1970 4 ^e trimestre	579	339	41	31	32	33	28
1971 1 ^{er} trimestre	409	205	37	22	22	27	26
2 ^e trimestre	2.160	1.539	105	117	155	98	48
3 ^e trimestre	5.891	4.563	209	412	207	237	72
4 ^e trimestre	580	339	40	29	31	33	26
1972 1 ^{er} trimestre	505	288	41	22	26	32	24
2 ^e trimestre	1.870	1.286	95	102	123	98	49
3 ^e trimestre	5.700	4.488	212	412	169	208	65
4 ^e trimestre	590	338	40	31	29	35	25
1971 Décembre	535	340	32	28	22	25	19
1972 Janvier	374	185	31	18	24	25	22
Février	375	180	34	22	21	26	23
Mars	767	500	58	25	32	44	26
Avril	1.237	822	92	39	102	54	33
Mai	1.880	1.297	107	103	129	77	53
Juin	2.492	1.740	86	164	139	164	60
Juillet	8.722	6.828	167	903	205	359	73
Août	6.615	5.427	363	260	224	166	62
Septembre	1.762	1.208	106	73	79	99	61
Octobre	673	355	46	40	45	50	41
Novembre	545	310	40	24	24	31	15
Décembre	553	350	34	30	17	25	20

¹ Y compris les nuitées de camping.

V - 3. — COMMERCE INTERIEUR

a. — Indices des ventes

Total du commerce de détail

Base 1966 = 100

Source : I.N.S.

Moyennes mensuelles ou mois	Indices par formes de distribution					Indices par catégories de produits				Indice général	
	Petit commerce de détail	Grands magasins à rayons multiples	Coopé- ratives de consom- mation	Entre- prises du commerce de détail à succur- sales	Super- marchés 1	Alimen- tation 2	Textiles et habille- ment 3	Articles d'ameu- blement et de ménage	Autres articles	Indice de valeur	Indice de quantité 4
1967	103	103	103	114	116	106	100	103	103	104	102
1968	109	108	105	141	131	111	106	114	114	111	107
1969	119	118	106	173	162	118	120	128	127	122	114
1970	126	131	108	209	193	128	128	140	140	133	120
1971	132	140	108	251	232	133	137	171	150	143	125
1972	155	160	108	288	248	148	155	209	180	166	139
1970 4 ^e trimestre	144	161	120	252	216	138	158	175	163	152	137
1971 1 ^{er} trimestre	111	118	101	216	201	121	98	126	129	121	107
2 ^e trimestre	137	137	108	248	229	134	153	167	150	147	130
3 ^e trimestre	133	137	104	245	241	133	126	181	153	143	125
4 ^e trimestre	149	170	118	295	255	142	169	210	168	163	140
1972 1 ^{er} trimestre	139	140	107	257	224	137	131	180	163	149	127
2 ^e trimestre	158	155	108	282	242	147	165	208	182	167	142
3 ^e trimestre	152	157	105	287	261	149	143	207	179	164	137
4 ^e trimestre	170	187	112	325	265	158	180	240	196	183	150
1972 Mars	157	156	116	285	242	147	169	200	181	167	143
Avril	150	146	105	271	236	142	163	193	167	159	136
Mai	159	153	108	281	241	147	167	209	182	168	143
Juin	165	166	112	293	250	151	166	223	196	175	148
Juillet	145	157	100	273	259	140	151	192	168	157	131
Août	148	145	104	277	250	150	122	202	176	159	133
Septembre	163	170	110	311	274	157	156	227	192	175	146
Octobre	157	156	105	299	240	147	172	216	174	168	139
Novembre	158	174	103	296	247	148	161	219	187	170	139
Décembre	194	232	128	379	308	180	208	284	227	211	172
1973 Janvier	131	145	102	291	251	135	121	168	173	145	118
Février	125	146	96	289	249	133	105	171	158	140	113
Mars	150	173	112	327	282	150	151	198	186	166	134

1 Petites et moyennes entreprises de supermarchés, à libre service complet ou partiel.

2 Y compris le tabac, mais uniquement pour le petit commerce de détail.

3 Y compris les textiles d'ameublement.

4 Indice de valeur divisé par l'indice général des prix à la consommation dont on a éliminé les services.

V - 3b. — Ventes à tempérament

1° — Résultats généraux

Source : I.N.S.

	Nombre de contrats en cours à fin de semestre (milliers)				Crédits en cours à fin de semestre (milliards de francs)				Crédits accordés au cours du semestre (milliards de francs)			
	Total	Financement par			Total	Financement par			Total	Financement par		
		vendeurs	banques	organismes de financement ou particuliers		vendeurs	banques	organismes de financement ou particuliers		vendeurs	banques	organismes de financement ou particuliers
1970 1 ^{er} semestre ...	1.687	1.006	174	507	25,3	9,8	8,3	7,2	8,7	3,6	2,7	2,4
2 ^e semestre ...	1.691	1.017	175	498	25,3	9,1	8,8	7,4	9,9	3,9	3,2	2,8
1971 1 ^{er} semestre ...	1.608	970	180	458	25,7	9,3	9,3	7,1	9,3	3,5	3,3	2,5
2 ^e semestre ...	1.753	1.149	175	429	27,1	10,4	9,6	7,1	9,9	3,7	3,2	3,0
1972 1 ^{er} semestre ...	1.929	1.302	188	439	29,3	9,9	11,0	8,4	13,0	4,8	4,2	4,0
2 ^e semestre ...	1.598	936	202	460	33,2	10,5	12,4	10,3	13,5	4,7	4,3	4,5

2° — Retards de paiement

	Nombre de débiteurs en retard de payer 3 termes échus et plus au cours du semestre (milliers)				Total des montants de 3 termes impayés par les débiteurs visés dans les colonnes précédentes (millions de francs)			
	Total	Financement par			Total	Financement par		
		vendeurs	banques	organismes de financement ou particuliers		vendeurs	banques	organismes de financement ou particuliers
1970 1 ^{er} semestre	62	41	2	19	177	109	16	52
2 ^e semestre	56	35	2	19	131	64	12	55
1971 1 ^{er} semestre	58	37	2	19	136	66	16	54
2 ^e semestre	53	33	2	18	123	51	12	60
1972 1 ^{er} semestre	60	40	3	17	145	64	18	63
2 ^e semestre	57	40	2	15	151	62	17	72

3° — Répartition des crédits accordés au cours du semestre, par nature des marchandises

	Total	Camions, camionnettes, autobus, matériel de transport lourd		Matériel agricole, tracteurs agricoles, bétail	Autos pour transport de personnes, exceptés autobus		Motos, scooters, vélos, motos, bicyclettes	Textiles, fourrures, vêtements	Livres	Equipement professionnel et à usage antérieur (commerce, artisanat, industrie, professions libérales)	Articles ménagers et à usage personnel non dénommés ailleurs	Services (voyages, réparations de véhicules à moteur)
		neufs	usagés		neuves	usagées						
		Nombre de contrats (milliers)										
1970 1 ^{er} semestre ...	749	4	1	2	56	18	7	222	59	6	370	4
2 ^e semestre ...	886	4	1	2	60	18	8	275	60	9	446	3
1971 1 ^{er} semestre ...	735	4	1	1	55	18	6	206	76	7	359	2
2 ^e semestre ...	819	4	1	1	54	17	7	250	57	7	419	2
1972 1 ^{er} semestre ...	879	5	1	1	81	23	7	237	84	7	431	2
2 ^e semestre ...	901	4	1	2	79	22	9	243	91	7	433	10
Crédits accordés (milliards de francs)												
1970 1 ^{er} semestre ...	8,7	0,8	0,1	0,2	3,3	0,6	0,1	0,3	0,1	1,0	2,2	...
2 ^e semestre ...	9,9	0,8	0,1	0,3	3,6	0,6	0,1	0,3	0,1	1,2	2,8	...
1971 1 ^{er} semestre ...	9,4	0,9	0,1	0,2	3,6	0,6	0,1	0,2	0,1	1,2	2,4	...
2 ^e semestre ...	9,9	0,9	0,1	0,2	3,8	0,6	0,1	0,3	0,1	1,0	2,8	...
1972 1 ^{er} semestre ...	13,0	1,0	0,1	0,2	6,1	0,9	0,1	0,3	0,1	1,1	3,0	0,1
2 ^e semestre ...	13,5	0,9	0,1	0,3	6,5	1,0	0,1	0,3	0,1	1,0	3,0	0,2
Crédits accordés — Répartition en % par rapport au total												
1970 1 ^{er} semestre ...	100,0	9,0	1,1	2,4	38,3	6,5	0,6	2,8	1,5	11,5	25,8	0,5
2 ^e semestre ...	100,0	8,3	0,8	2,7	36,4	5,7	0,6	2,9	1,2	12,1	28,8	0,3
1971 1 ^{er} semestre ...	100,0	9,7	1,0	1,7	38,4	6,3	0,6	2,5	1,3	12,7	25,5	0,3
2 ^e semestre ...	100,0	8,8	0,8	1,9	38,0	6,5	0,6	3,4	1,1	9,9	28,6	0,4
1972 1 ^{er} semestre ...	100,0	7,7	0,9	1,2	47,1	7,0	0,7	2,4	1,1	8,2	23,3	0,4
2 ^e semestre ...	100,0	6,6	0,9	2,1	47,5	7,3	0,8	2,3	1,0	7,6	22,3	1,5

Y . 4. — ACTIVITE DES CHAMBRES DE COMPENSATION

Opérations de débit

Moyennes mensuelles ou mois	Nombre de chambres (à fin de période)	Bruxelles						Province		Total général	
		Argent au jour le jour		Autres opérations ¹		Total		Milliers de pièces	Milliards de francs	Milliers de pièces	Milliards de francs
		Milliers de pièces	Milliards de francs	Milliers de pièces	Milliards de francs	Milliers de pièces	Milliards de francs				
1965	39	2	169	736	307	738	476	423	99	1.161	575
1966	39	2	160	1.146	322	1.148	482	507	117	1.655	599
1967	39	3	200	1.383	406	1.386	606	637	128	2.023	734
1968	39	3	220	1.707	474	1.709	695	835	146	2.544	841
1969	39	2	233	2.005	585	2.007	818	1.161	177	3.168	995
1970	39	3	268	2.819	643	2.822	911	1.546	198	4.368	1.109
1971	40	3	291	3.763	795	3.766	1.086	1.623	200	5.389	1.286
1972	40	3	346	5.370	1.248	5.373	1.594	1.881	213	7.254	1.807
1971 2 ^e trimestre	40	3	302	3.616	739	3.619	1.041	1.613	204	5.232	1.245
3 ^e trimestre	40	3	292	3.691	794	3.694	1.086	1.580	197	5.274	1.283
4 ^e trimestre	40	3	303	4.465	967	4.468	1.270	1.862	206	6.330	1.476
1972 1 ^{er} trimestre	40	3	308	4.915	1.087	4.918	1.395	1.752	207	6.670	1.602
2 ^e trimestre	40	3	330	4.922	1.234	4.925	1.564	1.826	211	6.751	1.775
3 ^e trimestre	40	3	325	5.205	1.211	5.208	1.536	1.782	210	6.990	1.746
4 ^e trimestre	40	4	422	6.439	1.459	6.443	1.882	2.165	224	8.608	2.106
1973 1 ^{er} trimestre	40	4	524	6.993	1.461	6.997	1.985	2.281	242	9.278	2.227
2 ^e trimestre	40	3	484	6.682	1.411	6.685	1.895	2.443	253	9.128	2.148
1972 Juin	40	3	457	5.096	1.419	5.099	1.876	1.910	236	7.009	2.112
Juillet	40	3	269	5.061	1.260	5.064	1.529	1.771	211	6.835	1.740
Août	40	3	311	5.118	1.175	5.121	1.486	1.785	203	6.906	1.689
Septembre	40	3	395	5.435	1.198	5.438	1.593	1.790	215	7.228	1.808
Octobre	40	4	338	6.491	1.483	6.495	1.821	2.138	221	8.633	2.042
Novembre	40	4	508	6.116	1.394	6.120	1.902	2.060	216	8.180	2.118
Décembre	40	3	421	6.706	1.501	6.709	1.922	2.297	234	9.006	2.156
1973 Janvier	40	4	685	7.219	1.715	7.223	2.400	2.428	242	9.651	2.642
Février	40	3	418	6.726	1.332	6.729	1.750	2.098	232	8.827	1.982
Mars	40	4	470	7.033	1.336	7.037	1.806	2.317	252	9.354	2.058
Avril	40	3	359	6.358	1.188	6.361	1.547	2.316	239	8.677	1.786
Mai	40	4	642	6.996	1.521	7.000	2.163	2.522	257	9.522	2.420
Juin	40	3	451	6.691	1.525	6.694	1.976	2.491	263	9.185	2.239

¹ Titres, effets publics, coupons, virements, chèques, traites, promesses, quittances, opérations sur l'étranger, etc.

Références bibliographiques : *Annuaire statistique de la Belgique.* — *Bulletin de Statistique de l'I.N.S.* — *Bulletin de la Chambre de Commerce d'Anvers.* — *I.R.E.S.* — *Statistique mensuelle du trafic international*

des ports (I.N.S.). — *Chronique des transports (bimensuel).* — *Les transports maritimes, Etude Annuelle (O.C.D.E.).* — *Bulletin général de Statistiques (Office statistique des Communautés européennes).*

VI. — REVENUS

1. — REMUNERATIONS DES OUVRIERS (hommes + femmes)

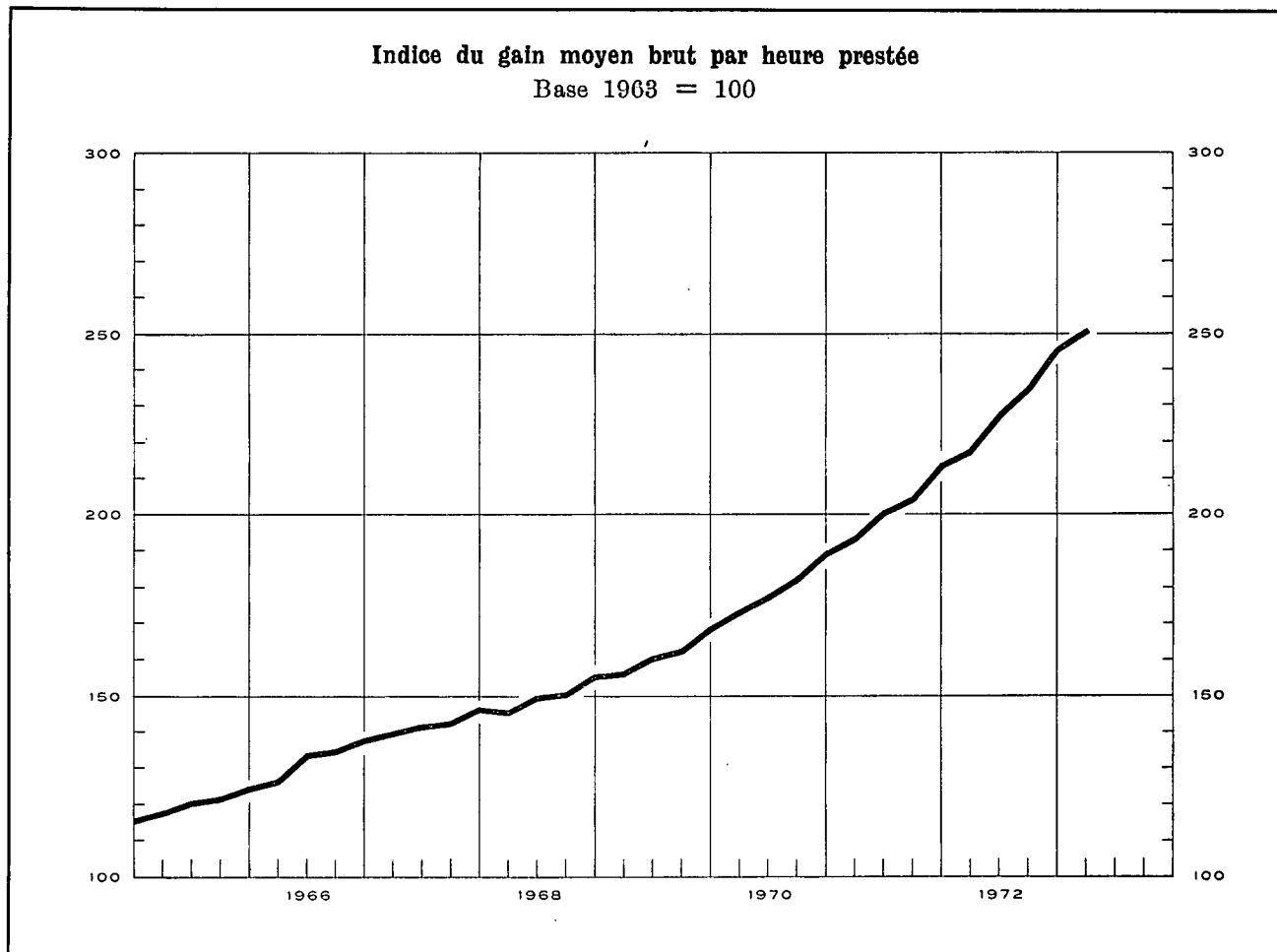

Indices des rémunérations dans l'industrie

Base 1963 = 100 *

Sources : col. (1) - (2) - (3) : B.N.B. (méthode d'établissement, voir Bulletin de novembre 1957, p. 418). — col. (4) : O.N.S.S. calculs B.N.B. (voir note). — col. (5) : I.R.E.S.

	Gain moyen brut par heure prestée (1)	Salaires horaires type 1		Indice de la masse salariale 2 (4)	Indice du coût de la main-d'œuvre 3 (5)
		Ouvrier qualifié (2)	Ouvrier non qualifié (3)		
1965	121	119	121	122	127
1966	133	131	133	131	140
1967	143	139	143	135	152
1968	150	146	151	140	161
1969	162	158	163	154	175
1970	181	174	182	172	198
1971	203	195	204	192	225
1972	232	218	231		259
1971 Mars	194	189	197		213
Juin	201	193	202		221
Sept.	205	197	206		227
Déc.	214	200	210		238
1972 Mars	218	209	220		243
Juin	228	215	228		254
Sept. ... p	235	221	235		263
Déc. ... p	246	227	240		274
1973 Mars ... p	252	238	253		281

* Pour convertir les indices base 1963 = 100 en indices base 1953 = 100, il suffit de multiplier les chiffres actuels par les coefficients suivants : col. (1) : 1,875; col. (2) : 1,608; col. (3) : 1,624; col. (5) : 1,781.

1 Non compris les ouvriers du transport.

* Il s'agit de l'indice simple des rémunérations globales allouées aux ouvriers assujettis à la sécurité sociale et appartenant aux industries extractives et manufacturières, à celles du bâtiment et de la construction

Moyennes générales des salaires horaires des ouvriers

(charges sociales comprises)

Source : F.E.B.

	Belgique (francs belges)	Allemagne occidentale	Royaume Uni	Pays-Bas	France	Italie
1964	55,98	111,3	88,3	90,4	91,8	94,4
1965	62,40	110,0	87,2	89,0	88,3	85,5
1966	68,73	105,9	85,5	89,8	85,0	80,1
1967	75,81	100,2	80,5	89,9	82,2	79,6
1968	82,92	96,2	68,3	89,3	83,7	76,3
1969	89,10	102,4	67,8	93,7	85,0	78,0
1970	97,87	111,7	n.d.	97,6	79,8	86,5
1971	111,16	111,8	n.d.	99,8	78,0	89,8
1968 Mars-Avril ...	81,46	96,0	68,6	88,7	81,3	77,2
Sept.-Octobre ..	84,38	96,5	67,9	89,9	86,8	76,5
1969 Mars-Avril ...	86,93	98,8	68,8	93,9	88,8	79,7
Sept.-Octobre ..	91,26	110,8	67,8	93,5	79,0	78,6
1970 Mars-Avril ...	96,05	110,0	n.d.	95,8	80,9	87,3
Sept.-Octobre ..	99,68	113,3	71,5	99,5	81,5	88,6
1971 Mars-Avril ...	108,22	112,1	n.d.	99,8	79,9	93,0
Sept.-Octobre ..	114,09	111,6	67,7	101,8	76,2	86,8
1972 Mars-Avril ...	123,97	109,1	n.d.	n.d.	n.d.	88,6

et aux transports et communications. (Pour la définition des rémunérations globales, voir XVII^e Rapport annuel O.N.S.S., p. 273.)

3 Cet indice, qui n'englobe pas les charbonnages, donne le coût horaire de la main-d'œuvre et non pas le coût par unité produite.

4 La F.E.B. publie les salaires horaires étrangers exprimés en francs belges sur la base des cours de change. Les pourcentages obtenus ne tiennent pas compte des variations de niveau des prix belges et étrangers : ils ne reflètent donc pas le rapport des salaires réels.

VI - 2. — GAINS HORAIRES BRUTS MOYENS DANS L'INDUSTRIE (hommes + femmes)

(en francs par heure)

Source : I.N.S.

Groupe et branche d'industrie	1967 octobre	1968 octobre	1969 octobre	1970 octobre	1971 octobre	1972 avril	1972 octobre
<i>Industries extractives ¹ :</i>							
Extraction de charbon (ouvriers du fond)	70,14	74,02	76,85	97,03	107,90	115,24	121,78
Préparation de charbon (ouvriers surface)	49,13	52,41	55,71	70,97	78,68	84,65	89,84
Carrières	54,01	56,88	61,10	67,05	77,89	83,52	88,31
Total des industries extractives	62,97	66,20	69,35	85,97	96,02	102,87	108,69
<i>Industries manufacturières :</i>							
Denrées alimentaires (sauf boissons) ...	45,59	48,74	53,30	58,40	67,95	72,82	77,19
Boissons	50,56	54,13	59,15	63,90	72,77	77,31	82,48
Tabac	43,60	47,00	51,93	57,40	66,30	72,45	79,01
Industries textiles	44,32	46,55	51,52	56,05	63,67	69,79	74,12
Chaussures, habillement	37,66	39,90	43,67	49,04	54,03	58,30	61,50
Bois (sauf meubles)	48,00	50,69	55,62	62,88	70,22	73,89	78,80
Industrie du meuble	49,18	53,16	58,19	65,14	70,48	74,19	80,12
Papier, articles en papier	50,88	53,17	59,82	65,91	74,88	80,51	85,31
Impressions et reliures	56,79	61,45	65,12	72,40	85,15	88,70	91,41
Cuir (sauf chaussures, habillement)	43,38	46,62	50,91	55,01	62,12	65,63	69,30
Industrie du caoutchouc et des matières plastiques	51,42	54,05	60,09	66,39	75,59	83,16	86,98
Industries chimiques	59,59	61,49	67,83	75,15	86,21	95,06	98,37
Industrie du pétrole	85,10	88,22	94,01	105,03	123,38	130,27	135,47
Produits minéraux non métalliques	53,46	56,02	61,56	68,36	77,89	84,83	87,84
Industries métallurgiques de base	62,98	66,23	72,94	80,93	93,55	100,21	108,36
Fabricat. métall., à l'excl. des machines et du matériel de transport	52,12	54,88	60,08	67,65	75,62	82,29	85,62
Construction de machines, à l'exclusion des machines électriques	56,20	59,18	63,93	71,66	81,42	88,23	92,71
Industrie électrotechnique	51,19	54,46	60,11	67,59	76,89	84,16	88,87
Construction de matériel de transport ...	59,53	63,21	69,93	79,46	88,52	95,55	100,57
Total des industries manufacturières	51,36	54,22	59,54	66,16	75,14	81,23	85,80
dont : hommes	55,92	59,04	64,79	71,98	81,72	88,06	93,11
femmes	37,67	39,79	43,82	48,70	55,41	60,60	63,85
<i>Construction ¹</i>	55,71	57,89	62,22	71,90	78,11	83,95	88,73
<i>Moyenne générale pour l'industrie :</i>							
Total (hommes + femmes)	52,84	55,60	60,62	68,39	76,96	83,05	87,73
dont : hommes	56,42	59,34	64,59	73,04	82,04	88,32	93,36

¹ Hommes seulement.

Références bibliographiques : *Annuaire statistique de la Belgique. — Bulletin de Statistique de l'I.N.S. — I.R.E.S. — Rapports annuels de l'O.N.S.S. — Revue du Travail. — Bulletin de la F.E.B.*

VII. — PRIX ET INDICES DE PRIX

1. — PRIX DE GROS MONDIAUX

Moyennes journalières	Froment au Canada	Café à New York Santos IV	Laine Mérinos 64S au Royaume- Uni	Coton aux Etats-Unis (12 marchés)	Caoutchouc à Londres « Spot » price no 1	Cuivre à Londres	Etain à Londres clôture	Ferrailles aux Etats-Unis	Pétrole brut à West-Texas
	\$ par 60 lbs	cents par lb.	d par Kg.	\$ par 100 lbs	£ par T.M.	£ par long ton		\$ par long ton	\$ par barrel
1965	1,91	44,7	85	30,40	190,6	461	1.391	35,2	2,89
1966	2,04	40,8	93	26,40	179,1	546	1.276	31,0	2,89
1967	2,02	37,8	86	23,00	151,6	411	1.209	27,0	2,88
1968	1,93	37,4	97	27,20	170,8	517	1.302	27,1	2,90
1969	1,85	40,8	91	25,40	222,2	611	1.428	31,5	3,00
1970	1,76	54,6	79	25,10	180,4	579	1.503	42,0	3,02
1971	1,74	44,8	72	27,70	143,7	444	1.437	36,8	3,26
1972	1,90	51,0	121	34,25	147,9	428	1.506	38,3	3,33
1971 1 ^{er} trimestre	1,79	50,1	69	25,10	154,1	441	1.452	39,2	3,19
2 ^e trimestre	1,76	43,1	73	26,47	155,6	477	1.462	37,0	3,27
3 ^e trimestre	1,76	42,5	74	29,63	135,7	448	1.425	35,8	3,27
4 ^e trimestre	1,65	43,3	73	30,60	130,2	412	1.411	34,0	3,33
1972 1 ^{er} trimestre	1,66	44,9	84	34,97	131,5	429	1.433	36,7	3,33
2 ^e trimestre	1,70	46,9	99	38,50	136,7	423	1.474	37,2	3,33
3 ^e trimestre	1,84	56,1	119	34,00	143,7	428	1.539	39,2	3,33
4 ^e trimestre	2,42	56,0	180	29,53	179,6	431	1.579	39,8	3,33
1973 1 ^{er} trimestre			298	35,97	227,8	532	1.668		
1972 Mars	1,67	45,5	87	35,30	129,5	442	1.475	36,0	3,33
Avril	1,69	46,1	93	37,70	131,1	433	1.497	35,5	3,33
Mai	1,71	47,1	97	39,70	139,5	423	1.467	37,0	3,33
Juin	1,69	47,4	108	38,10	139,4	412	1.457	36,0	3,33
Juillet	1,70	52,5	106	37,10	146,0	423	1.530	38,5	3,33
Août	1,81	58,9	119	34,90	140,7	427	1.531	40,5	3,33
Septembre	2,01	57,0	133	30,00	144,5	434	1.557	40,5	3,33
Octobre	2,29	55,7	182	27,30	168,5	429	1.571	38,5	3,33
Novembre	2,33	56,1	172	29,20	178,3	428	1.576	40,5	3,33
Décembre	2,63	56,3	185	32,10	191,9	436	1.591	43,0	3,33
1973 Janvier	2,69	57,7	240	34,70	209,5	475	1.611	48,5	3,33
Février	2,67	61,2	290	35,80	225,7	512	1.658		3,33
Mars			365	37,40	248,2	610	1.736		

VII - 2. — INDICES DES PRIX DE GROS MONDIAUX

Base 1963 = 100

Sources : Comtel Reuter — Moody's Investors Service — Der Volkswirt.

Moyennes mensuelles ou mois	Indice Reuter	Indice Moody	Indices Schulze		
			général	industriel	alimentaire
1965	98	103	102	106	96
1966	97	106	103	106	97
1967	94	99	100	102	95
1968	107	98	100	104	93
1969	115	106	103	108	95
1970	120	111	105	108	100
1971	113	101	105	109	100
1972	128	113	116	121	109
1971 2 ^e trimestre	114	101	105	110	100
3 ^e trimestre	112	98	106	110	99
4 ^e trimestre	110	100	106	111	100
1972 1 ^{er} trimestre	119	106	113	118	105
2 ^e trimestre	119	108	115	120	106
3 ^e trimestre	127	115	116	120	108
4 ^e trimestre	147	122	122	125	118
1973 1 ^{er} trimestre	179	134	136	138	130
2 ^e trimestre	198	144			
1972 Juillet	122	113	114	120	105
Août	126	115	116	120	108
Septembre	132	117	118	121	112
Octobre	141	119	121	125	115
Novembre	146	121	121	124	116
Décembre	155	127	123	127	122
1973 Janvier	171	130	129	132	123
Février	178	135	136	138	132
Mars	188	137	142	145	136
Avril	188	137	140	141	137
Mai	195	143			
Juin	210	151			
Juillet	232	162			

VII - 3. — INDICES DES PRIX DE GROS EN BELGIQUE

Base 1963 = 100 *

Source : M.A.E.

Moyennes mensuelles ou mois	Indice général	Produits agricoles			Produits industriels								Ensemble des produits industriels pris à trois stades de fabric.		
		indice général	animaux	végétaux	indice général	indigènes	importés	minéraux	métaux et prod. métal.	textiles	chimiques	matériaux de construction	matières premières	demi-produits	produits finis
1965	105,8	105,8	111,3	101,0	105,8	103,4	109,7	106,9	107,9	97,5	104,0	110,7	105,4	106,0	105,9
1966	108,2	110,5	113,7	107,5	107,7	104,5	113,5	106,9	108,6	99,4	106,2	112,2	104,9	109,4	108,3
1967	107,0	110,4	114,3	106,9	106,3	104,5	107,7	105,5	106,9	95,0	106,5	119,2	99,8	107,6	109,5
1968	107,3	109,2	117,4	102,1	106,9	106,0	106,2	105,4	107,4	96,2	106,5	121,9	99,4	109,3	110,0
1969	112,6	118,1	121,5	115,2	111,3	109,5	111,7	107,5	114,8	97,7	108,4	125,1	102,3	116,9	113,4
1970	118,0	120,3	117,1	123,5	117,5	116,3	117,7	114,5	129,2	101,4	110,3	130,2	109,1	120,9	120,4
1971 ¹	117,3	115,0	119,7	111,1	117,9	118,3	114,8	119,0	125,9	105,3	108,6	136,8	110,8	119,0	121,7
1972	122,1	121,6	130,2	114,2	122,3	123,2	116,8	119,8	127,6	114,6	112,5	141,8	114,7	124,1	125,9
1971 2 ^o trimestre	117,1	114,1	116,3	112,1	117,9	117,7	116,2	118,9	126,4	105,6	107,1	136,5	112,1	119,3	120,7
3 ^o trimestre	117,9	115,6	119,1	112,5	118,5	118,8	115,6	120,0	125,8	106,8	108,9	137,1	111,5	119,6	122,1
4 ^o trimestre	117,5	114,5	124,2	106,1	118,4	119,3	113,6	118,6	125,3	106,2	110,8	138,0	109,8	118,9	123,4
1972 1 ^{er} trimestre	119,1	115,9	128,9	104,9	120,0	121,1	114,1	118,6	126,2	111,1	112,3	140,4	111,4	121,0	124,7
2 ^o trimestre	120,9	119,8	129,8	111,2	121,2	122,2	115,3	119,3	127,2	112,5	111,8	141,8	112,9	123,2	125,2
3 ^o trimestre	122,3	122,0	128,9	116,0	122,5	123,8	115,4	120,0	128,3	113,9	112,3	142,5	114,0	125,0	126,2
4 ^o trimestre	126,1	128,7	133,2	124,6	125,6	125,6	122,2	121,4	128,9	121,0	113,5	142,7	120,4	127,3	127,3
1973 1 ^{er} trimestre	131,2	137,9	138,4	137,4	129,7	128,3	129,9	121,0	132,7	129,2	115,9	144,6	127,3	134,1	128,1
2 ^o trimestre	135,2	148,7	146,4	151,0	131,9	129,1	132,2	122,1	134,6	128,0	115,5	146,2	131,2	137,5	128,5
1972 Juin	121,2	120,9	127,2	115,5	121,3	122,5	115,1	119,3	127,7	111,8	111,8	142,0	112,8	123,1	125,7
Juillet	121,2	119,3	124,1	114,9	121,7	123,2	114,3	119,4	128,2	113,0	112,0	142,0	113,4	123,8	125,7
Août	122,4	123,0	131,1	115,8	122,4	123,8	114,7	120,0	128,3	113,3	112,3	142,7	113,4	125,0	126,4
Septembre ...	123,4	123,8	131,4	117,2	123,3	124,3	117,2	120,7	128,3	115,4	112,5	142,7	115,3	126,1	126,6
Octobre	124,8	125,7	131,1	120,9	124,6	125,0	120,2	121,2	128,7	118,5	112,5	142,7	118,0	127,0	127,1
Novembre ...	126,1	128,7	133,4	124,4	125,6	125,6	122,4	121,5	128,7	120,8	113,8	142,7	120,8	127,3	127,4
Décembre ...	127,4	131,6	135,1	128,5	126,5	126,3	124,0	121,4	129,3	124,0	114,2	142,7	122,3	127,7	127,5
1973 Janvier	129,7	135,2	134,3	136,0	128,4	127,5	128,1	120,9	131,3	127,6	114,7	142,7	125,6	132,0	127,7
Février	131,4	137,9	138,6	137,2	129,8	128,8	129,5	120,9	132,8	129,1	116,2	145,3	127,5	134,1	128,3
Mars	132,6	140,5	142,2	138,9	130,8	128,7	132,1	121,2	134,1	130,9	116,8	145,8	128,8	136,3	128,4
Avril	133,6	146,5	147,6	145,5	130,6	128,2	128,6	121,6	134,4	125,9	115,7	145,8	129,0	135,6	128,2
Mai	135,3	149,9	147,2	152,4	131,9	129,0	132,9	121,6	134,1	127,9	115,0	146,4	131,6	137,7	128,2
Juin	136,6	149,8	144,3	155,2	133,2	130,2	135,2	123,2	135,4	130,3	115,8	146,4	133,1	139,3	129,1

* Indices base originale 1936-38 = 100 convertis en indices base 1963 = 100.

¹ Nouvelle série. Les nouveaux indices sont calculés en partant de prix nets de la taxe sur la valeur ajoutée; les anciens prix comprenaient certaines taxes de transmission.

VII - 3. — INDICES DES PRIX DE GROS EN BELGIQUE

Base 1963 = 100

PRODUITS INDUSTRIELS INDIGENES ET IMPORTES

Source : M.A.E.

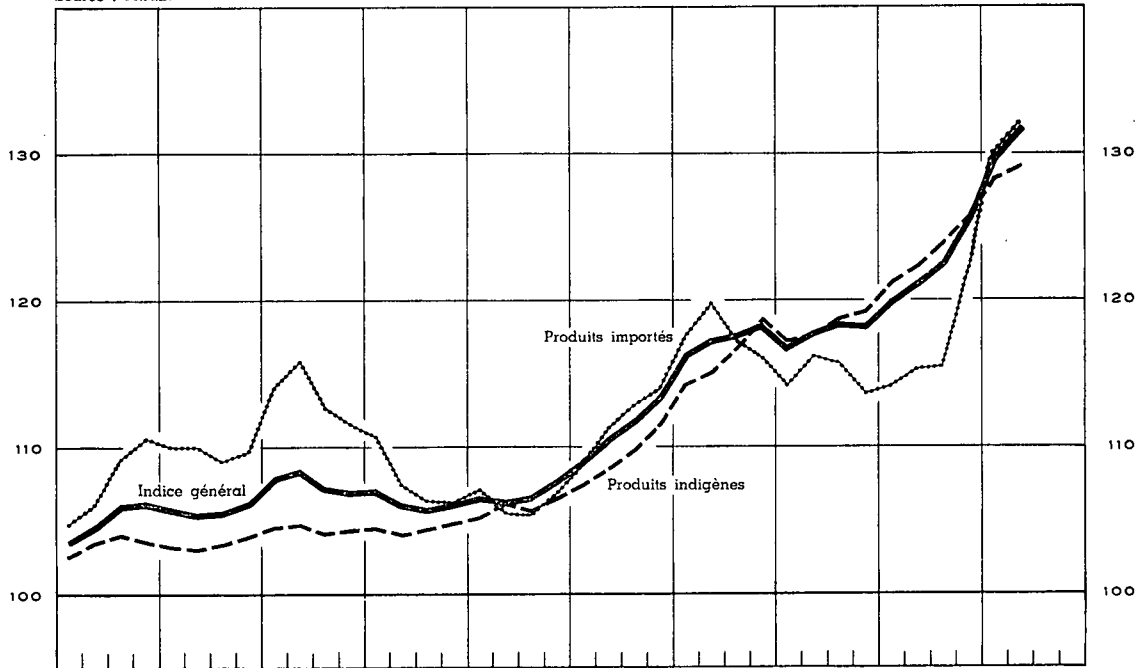

PRODUITS INDUSTRIELS INDIGENES ET IMPORTES Prix à trois stades de fabrication

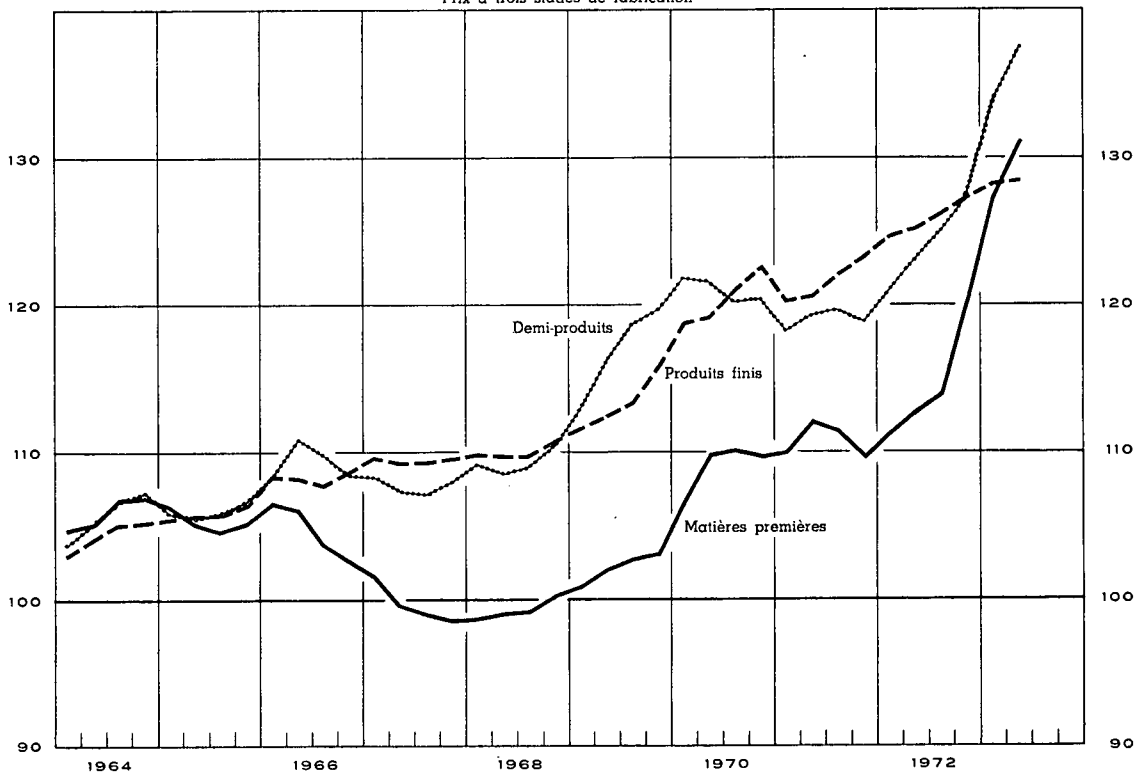

VII - 4a. — INDICES DES PRIX A LA CONSOMMATION EN BELGIQUE

Base 1966 = 100 *

Source : M.A.E.

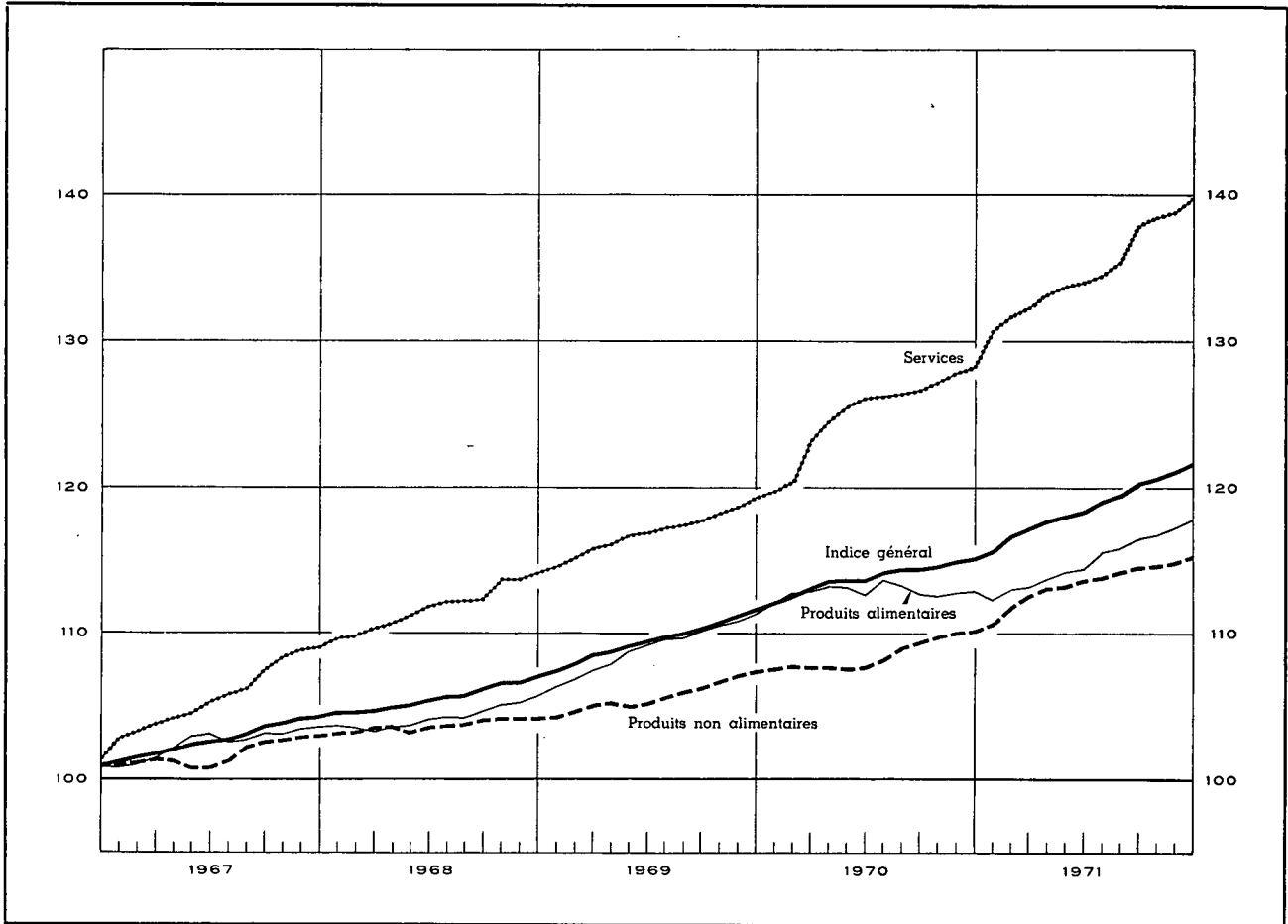

Moyennes mensuelles	Indice général	Produits alimentaires	Produits non alimentaires	Services
1966	100,00	100,00	100,00	100,00
1967	102,91	102,52	101,84	105,83
1968	105,69	104,28	103,81	111,79
1969	109,65	109,10	105,81	116,97
1970	113,94	112,90	108,64	125,17
1971	118,89	115,05	113,56	135,04

* Pour convertir l'indice général base 1966 = 100 en indice base 1971 = 100 il suffit de multiplier le chiffre par le coefficient 0,8411.

VII - 4b. — INDICES DES PRIX A LA CONSOMMATION EN BELGIQUE

Base 1971 = 100 *

Source : M.A.E.

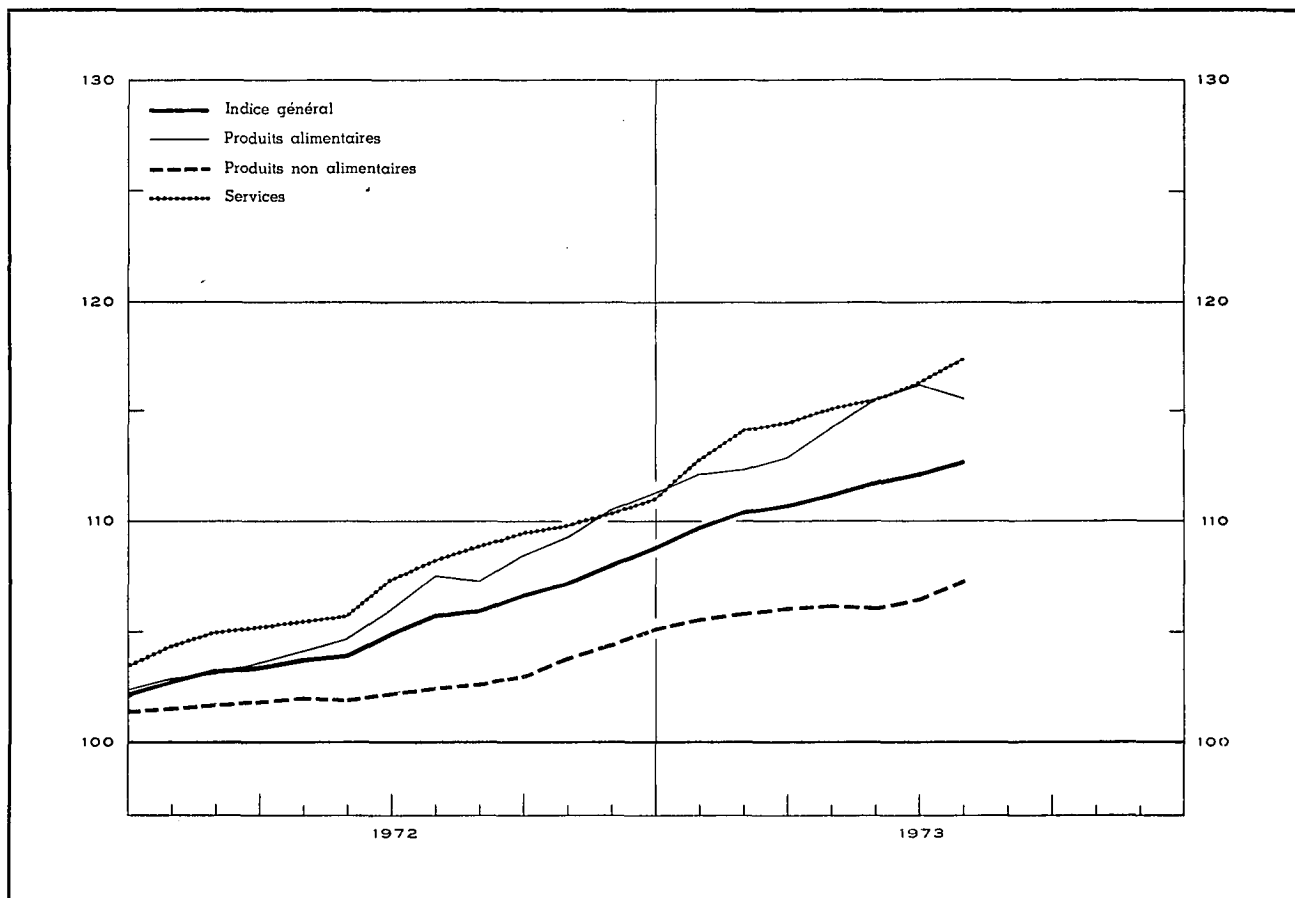

Moyennes mensuelles ou mois	Indice général		Produits alimentaires		Produits non alimentaires		Services	
1971	100,00		100,00		100,00		100,00	
1972	105,45		106,60		102,80		107,61	
	1972	1973	1972	1973	1972	1973	1972	1973
1 ^{er} trimestre	103,21	110,34	103,25	112,49	101,76	105,87	104,90	113,85
2 ^e trimestre	104,30	111,82	104,96	115,35	102,14	106,38	106,22	115,61
3 ^e trimestre	106,18		107,82		102,77		108,90	
4 ^e trimestre	108,10		110,40		104,52		110,42	
Janvier	102,80	109,85	102,84	112,15	101,63	105,62	104,41	112,85
Février	103,35	110,46	103,25	112,36	101,74	105,90	105,03	114,22
Mars	103,48 ¹	110,70	103,65	112,95	101,92	106,10	105,27	114,49
Avril	103,84	111,33	104,19	114,34	102,13	106,28	105,53	115,06
Mai	104,03	111,79	104,71	115,55	102,01	106,23	105,72	115,53
Juin	105,04	112,34	105,97	116,17	102,28	106,62	107,41	116,23
Juillet	105,82	112,83	107,56	115,57	102,48	107,44	108,28	117,38
Août	106,00		107,36		102,71		108,90	
Septembre	106,71		108,53		103,13		109,52	
Octobre	107,32		109,35		103,91		109,79	
Novembre	108,11		110,52		104,47		110,44	
Décembre	108,87		111,32		105,19		111,03	

* Pour convertir l'indice général base 1971 = 100 en indice base 1960 = 100, il suffit de multiplier ce chiffre par le coefficient 1,1889.

¹ A partir de mars 1972, la pondération des différentes composantes de l'indice a été adaptée aux changements survenus dans la structure des

Références bibliographiques : *Annuaire statistique de la Belgique*. — *Bulletin de Statistique de l'I.N.S.* — *Revue du Travail*. — *I.R.E.S. Der Volkswirt.* — *Wirtschaft und Statistik*. — *Bulletin mensuel de Statistique* (O.N.U.). — *Monthly Digest of Statistics*. — *Bulletin statistique*

de consommation des ménages. La pondération des produits alimentaires est ramenée de 41,55 p.c. à 30 p.c., celle des produits non alimentaires passe de 37,02 p.c. à 40 p.c. et celle des services de 21,43 p.c. à 30 p.c.

de l'I.N.S.E.E. — *Principaux indicateurs économiques* (O.C.D.E.). — *Journaux financiers* : *Agfji, Het Financieel Dagblad, The Financial Times, Le Nouveau Journal*.

VIII. — COMMERCE EXTERIEUR DE L'U.E.B.L.

IMPORTATIONS, EXPORTATIONS ET BALANCE COMMERCIALE

Moyennes mensuelles en milliards de francs

Source : I.N.S.

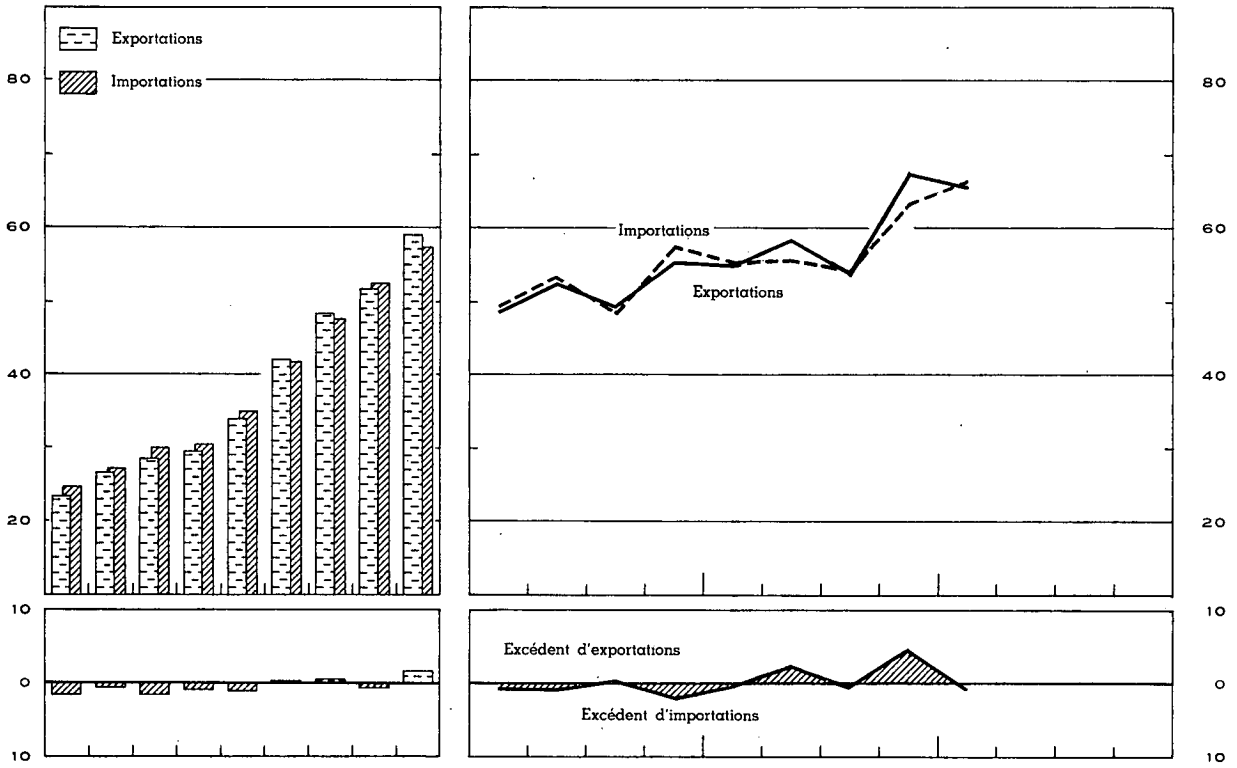

Source : I.N.S. — Calculs B.N.B.

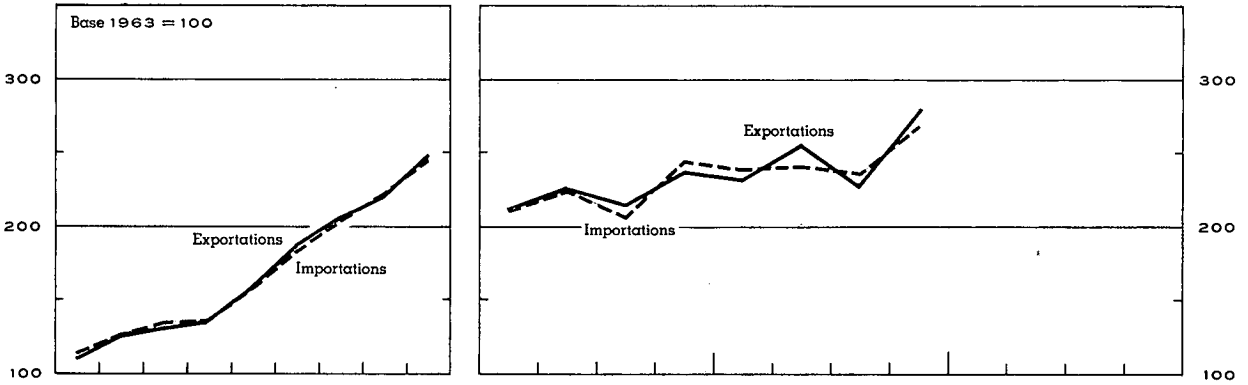

INDICES DES VALEURS UNITAIRES MOYENNES ET DES TERMES DE L'ECHANGE

Source : I.N.S. — Calculs B.N.B.

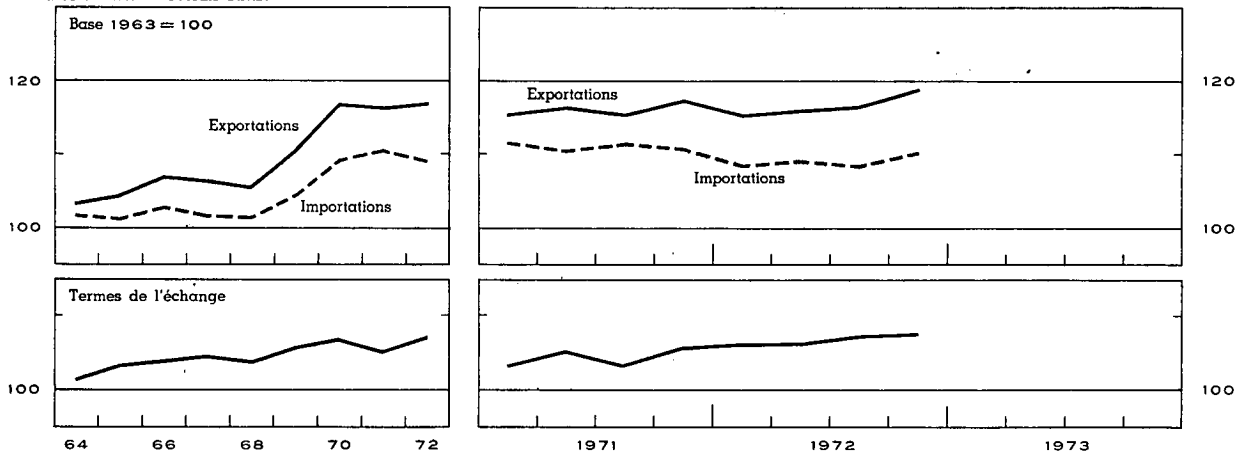

VIII - 1. — COMMERCE EXTERIEUR DE L'U.E.B.L. — TABLEAU GENERAL

Moyennes mensuelles	Source : I.N.S.				Source : I.N.S. — Calculs B.N.B.				
	Valeur (milliards de francs)			Pourcent. exportations importations	Indices base 1968 = 100				des termes de l'échange ¹
	Importations	Exportations	Balance commerciale		du volume		des prix à		
				importations	exportations	l'importation	l'exportation		
1965	27,1	26,6	- 0,5	98	125,6	126,1	101,3	104,6	103,3
1966	29,9	28,5	- 1,4	95	134,9	131,6	102,9	107,0	104,0
1967	30,4	29,5	- 0,9	97	136,1	135,7	101,8	106,6	104,7
1968	35,0	34,0	- 1,0	97	157,5	158,5	101,6	105,7	104,0
1969	41,8	42,0	+ 0,2	101	183,3	188,0	104,5	110,7	105,9
1970	47,6	48,3	+ 0,7	102	204,0	206,2	109,3	116,9	107,0
1971	52,4	51,7	- 0,7	99	222,0	221,0	110,6	116,4	105,2
1972	57,2	59,0	+ 1,8	103	245,5	248,8	109,2	117,1	107,2
1971 1 ^{er} trimestre	49,4	48,7	- 0,7	98	210,5	211,6	111,8	115,6	103,4
2 ^e trimestre	53,4	52,6	- 0,8	98	224,6	225,4	110,6	116,5	105,3
3 ^e trimestre	48,7	49,2	+ 0,5	101	206,9	214,7	111,7	115,5	103,4
4 ^e trimestre	57,5	55,5	- 2,0	97	244,8	236,5	110,9	117,4	105,9
1972 1 ^{er} trimestre	55,5	55,4	- 0,1	100	239,8	231,7	108,8	115,5	106,2
2 ^e trimestre	56,9	59,0	+ 2,1	104	241,5	256,5	109,2	116,1	106,3
3 ^e trimestre	54,2	54,0	- 0,2	100	236,7	229,0	108,7	116,7	107,4
4 ^e trimestre	63,3	67,8	+ 4,5	107	268,8	280,2	110,4	119,0	107,8
1973 1 ^{er} trimestre	66,9	66,1	- 0,8	99					
1972 4 premiers mois	54,7	55,3	+ 0,6	101					
5 premiers mois	55,2	56,1	+ 0,9	102					
6 premiers mois	56,2	57,2	+ 1,0	102	240,7	244,1	109,0	115,8	106,2
7 premiers mois	54,8	56,2	+ 1,4	103					
8 premiers mois	54,9	55,1	+ 0,2	100					
9 premiers mois	55,2	56,1	+ 0,9	102	239,3	239,1	108,9	116,1	106,6
10 premiers mois	56,2	57,2	+ 1,0	102					
11 premiers mois	56,7	57,6	+ 0,9	102					
12 mois	57,2	59,0	+ 1,8	103	245,5	248,8	109,2	117,1	107,2
1973 1 ^{er} mois	65,1	59,9	- 5,2	92					
2 premiers mois	64,7	61,2	- 3,5	95					
3 premiers mois	66,9	66,1	- 0,8	99					
4 premiers mois p	66,8	67,0	+ 0,2	100					

$$^1 \text{ Termes de l'échange} = \frac{\text{Indices des prix à l'exportation}}{\text{Indices des prix à l'importation}}$$

N. B - En ce qui concerne les indices du volume, des prix et des termes de l'échange, la moyenne des indices trimestriels diffère de l'indice annuel parce que ce dernier comprend en plus des produits saisonniers et certains articles dont les mouvements sont sporadiques. Ils ne tiennent pas compte des corrections tardives apportées par l'I.N.S.

VIII - 2. — EXPORTATIONS DE L'U.E.B.L. — Répartition selon la nature des produits

(milliards de francs)

Source : I.N.S. (classement B.N.B. d'après le Classement type pour le Commerce International de l'O.N.U.).

Moyennes mensuelles	Fabrications métalliques	Produits sidérurgiques	Textiles	Produits chimiques	Métaux non ferreux	Produits agricoles	Perles et pierres précieuses	Industrie pétrolière	Industries alimentaires	Papier et livres	Bois et meubles	Verres et glaces	Peaux, cuirs et chaussures	Caoutchouc	Carrières	Matér. de construct. à base de ciment et de plâtre	Fabacs manufacturés	Industrie houillère	Céramiques	Ciments	Divers	Total
1965	7,07	4,13	3,78	2,02	2,22	1,16	1,22	0,69	0,72	0,54	0,43	0,58	0,27	0,16	0,17	0,12	0,10	0,18	0,08	0,09	0,86	26,59
1966	7,34	3,95	4,17	2,19	2,81	1,22	1,50	0,67	0,81	0,63	0,49	0,61	0,30	0,18	0,17	0,13	0,10	0,12	0,07	0,07	0,92	28,45
1967	7,53	4,24	3,85	2,45	2,63	1,54	1,54	0,68	0,87	0,67	0,53	0,67	0,29	0,19	0,18	0,14	0,11	0,13	0,08	0,07	0,91	29,30
1968	8,58	4,78	4,35	3,17	3,22	1,75	1,73	0,95	0,98	0,81	0,63	0,75	0,31	0,23	0,19	0,16	0,15	0,11	0,08	0,07	1,02	34,02
1969	10,97	5,96	5,22	4,02	3,83	2,13	1,93	1,27	1,25	1,08	0,81	0,80	0,41	0,29	0,21	0,17	0,13	0,11	0,10	0,07	1,18	41,94
1970	13,24	7,12	5,48	4,90	4,29	2,56	1,83	1,14	1,50	1,23	0,91	0,93	0,41	0,34	0,23	0,20	0,13	0,15	0,11	0,08	1,59	48,37
1971	15,40	6,64	6,05	5,68	3,18	2,95	1,93	1,22	1,72	1,33	1,16	0,91	0,44	0,40	0,24	0,23	0,14	0,13	0,13	0,10	1,53	51,51
1972	16,95	7,66	6,91	6,73	3,25	3,56	2,47	1,59	2,10	1,50	1,42	1,08	0,53	0,43	0,27	0,26	0,18	0,12	0,16	0,10	1,72	58,99
1971 1 ^{er} trimestre	14,20	6,67	5,75	5,42	3,16	2,78	1,79	0,98	1,45	1,25	1,02	0,94	0,37	0,36	0,22	0,20	0,11	0,17	0,10	0,08	1,68	48,70
2 ^e trimestre	16,06	6,78	6,14	5,46	3,30	2,93	2,21	1,27	1,71	1,34	1,14	0,87	0,49	0,42	0,24	0,24	0,14	0,12	0,13	0,09	1,49	52,57
3 ^e trimestre	14,47	6,74	5,53	5,63	3,06	2,63	1,78	1,47	1,71	1,26	1,07	0,83	0,42	0,37	0,24	0,23	0,12	0,10	0,14	0,10	1,33	49,23
4 ^e trimestre	16,85	6,39	6,78	6,19	3,19	3,48	1,95	1,15	2,00	1,44	1,40	0,99	0,51	0,45	0,26	0,26	0,17	0,14	0,15	0,12	1,66	55,53
1972 1 ^{er} trimestre	14,19	7,31	6,79	6,24	3,04	3,36	2,01	1,18	2,05	1,49	1,32	1,05	0,46	0,46	0,22	0,22	0,14	0,12	0,14	0,08	1,62	53,49
2 ^e trimestre	18,94	7,66	6,80	6,48	3,36	3,29	2,42	1,80	2,13	1,48	1,42	0,99	0,54	0,38	0,30	0,28	0,13	0,10	0,16	0,10	1,92	60,68
3 ^e trimestre	15,08	6,96	5,92	6,55	2,91	3,52	2,44	1,69	1,99	1,35	1,23	0,97	0,47	0,38	0,28	0,26	0,19	0,11	0,16	0,09	1,43	53,98
4 ^e trimestre	19,58	8,72	8,12	7,63	3,69	4,07	3,02	1,69	2,22	1,69	1,71	1,31	0,66	0,51	0,30	0,31	0,24	0,13	0,19	0,12	1,89	67,80
1973 1 ^{er} trimestre	18,89	8,92	7,93	8,00	3,34	3,75	2,59	1,59	2,18	1,73	1,69	1,16	0,60	0,48	0,28	0,28	0,22	0,10	0,18	0,09	2,12	66,12
1972 3 premiers mois ...	14,19	7,31	6,79	6,24	3,04	3,36	2,01	1,18	2,05	1,49	1,32	1,05	0,46	0,46	0,22	0,22	0,14	0,12	0,14	0,08	1,62	53,49
4 premiers mois ...	16,09	7,22	6,72	6,18	3,02	3,27	1,95	1,30	2,02	1,47	1,33	1,01	0,48	0,40	0,23	0,22	0,14	0,11	0,14	0,08	1,76	55,14
5 premiers mois ...	16,27	7,37	6,69	6,24	3,11	3,30	2,13	1,41	2,06	1,47	1,34	1,01	0,48	0,41	0,25	0,24	0,14	0,12	0,14	0,09	1,70	55,97
6 premiers mois ...	16,56	7,48	6,80	6,36	3,20	3,32	2,21	1,49	2,09	1,49	1,37	1,02	0,50	0,42	0,26	0,25	0,14	0,11	0,15	0,09	1,77	57,08
7 premiers mois ...	16,06	7,35	6,66	6,37	3,13	3,31	2,31	1,55	2,08	1,46	1,34	1,01	0,49	0,41	0,26	0,24	0,14	0,11	0,15	0,09	1,70	56,22
8 premiers mois ...	15,63	7,30	6,45	6,33	3,05	3,37	2,13	1,55	2,03	1,43	1,30	0,99	0,48	0,40	0,26	0,24	0,15	0,11	0,15	0,09	1,66	55,10
9 premiers mois ...	16,07	7,31	6,50	6,42	3,11	3,39	2,29	1,56	2,06	1,44	1,32	1,00	0,49	0,41	0,27	0,25	0,16	0,11	0,15	0,09	1,65	56,05
10 premiers mois ...	16,50	7,43	6,74	6,53	3,16	3,44	2,21	1,58	2,08	1,48	1,37	1,04	0,51	0,42	0,27	0,26	0,16	0,11	0,16	0,09	1,68	57,22
11 premiers mois ...	16,45	7,43	6,81	6,59	3,15	3,49	2,42	1,60	2,07	1,49	1,39	1,06	0,52	0,42	0,27	0,26	0,16	0,12	0,16	0,10	1,69	57,65
12 mois	16,95	7,66	6,91	6,73	3,25	3,56	2,47	1,59	2,10	1,50	1,42	1,08	0,53	0,43	0,27	0,26	0,18	0,12	0,16	0,10	1,72	58,99
1973 1 ^{er} mois	17,09	7,87	7,45	7,26	3,03	3,78	0,94	1,81	2,10	1,68	1,66	1,12	0,54	0,44	0,28	0,27	0,21	0,09	0,18	0,08	1,78	59,66
2 premiers mois ...	17,14	8,16	7,45	7,54	3,03	3,66	2,25	1,48	2,09	1,66	1,64	1,13	0,54	0,45	0,26	0,27	0,21	0,10	0,17	0,09	1,89	61,21
3 premiers mois ...	18,89	8,92	7,93	8,00	3,34	3,75	2,59	1,59	2,18	1,73	1,69	1,16	0,60	0,48	0,28	0,28	0,22	0,10	0,18	0,09	2,12	66,12

N. B. — Le contenu de chaque rubrique correspond à l'intitulé, même si les produits sont fabriqués par une branche d'industrie dont ils ne constituent pas l'activité principale. Les corrections apportées aux données globales du tableau VIII-1 n'ont pu être ventilées dans ce tableau.

VIII - 3. — IMPORTATIONS DE L'U.E.B.L. — Répartition selon l'usage des produits

(milliards de francs)

Source : I.N.S. — Calculs B.N.B.

Moyennes mensuelles	Biens de production destinés													Biens de consommation					Biens d'équipement	Divers ¹	Total général				
	Total	aux industries métallurgiques et fabrications métalliques	aux industries textiles	à l'agriculture et aux industries alimentaires	à l'industrie diamantaire	à l'industrie du bois et du liège	à l'industrie du cuir	aux industries du papier et des arts graphiques	à l'industrie du tabac	aux industries de la construction	aux industries du caoutchouc	aux raffineries de pétrole	à divers secteurs de production					Total				non durables			durables
													combustibles		produits chimiques	produits métalliques	autres produits					alimentaires		autres	
													liquides	autres								produits animaux	produits végétaux		
1965	17,62	6,08	1,76	1,78	1,17	0,38	0,24	0,30	0,16	0,40	0,10	1,11	0,36	0,94	1,23	0,52	1,09	5,85	0,80	1,22	0,48	3,35	3,51	0,09	27,07
1966	19,74	7,20	1,85	2,02	1,51	0,40	0,26	0,32	0,15	0,49	0,11	1,03	0,42	0,85	1,38	0,54	1,21	6,11	0,83	1,30	0,51	3,47	4,00	0,04	29,89
1967	19,32	6,56	1,56	2,17	1,40	0,39	0,22	0,33	0,18	0,50	0,12	1,23	0,47	0,83	1,50	0,62	1,24	6,43	0,96	1,38	0,59	3,50	4,12	0,03	29,90
1968	23,12	8,18	1,80	2,23	1,90	0,40	0,24	0,35	0,15	0,54	0,16	1,71	0,56	1,00	1,83	0,60	1,47	7,23	1,03	1,42	0,71	4,07	4,28	0,09	34,72
1969	27,94	10,15	2,03	2,54	2,41	0,52	0,30	0,43	0,17	0,68	0,24	2,01	0,47	1,19	2,20	0,78	1,82	8,53	1,15	1,60	0,85	4,93	5,10	0,05	41,62
1970	31,15	11,99	1,93	3,11	1,60	0,51	0,28	0,51	0,18	0,82	0,28	2,20	0,56	1,50	2,53	1,00	2,15	9,42	1,32	1,75	0,97	5,38	6,71	0,06	47,34
1971	33,39	11,60	2,01	3,29	2,07	0,50	0,30	0,55	0,19	1,02	0,33	2,65	0,84	1,42	2,97	1,25	2,40	11,19	1,51	2,14	1,11	6,43	7,59	0,07	52,24
1972	36,02	12,25	2,22	3,37	2,33	0,64	0,34	0,55	0,20	1,08	0,31	3,37	0,72	1,59	3,33	1,14	2,58	13,25	1,85	2,32	1,32	7,76	7,91	0,06	57,24
1970 4 ^e trimestre .	32,94	12,02	1,90	3,50	1,82	0,52	0,27	0,52	0,18	0,91	0,30	2,68	0,65	1,52	2,75	1,14	2,26	10,03	1,58	1,79	0,99	5,67	8,77	0,06	51,80
1971 1 ^{er} trimestre .	31,74	11,22	1,98	3,45	1,68	0,41	0,34	0,56	0,18	0,88	0,31	2,17	0,66	1,46	2,87	1,18	2,39	10,77	1,53	1,96	1,08	6,20	6,86	0,07	49,44
2 ^e trimestre .	34,27	11,18	2,06	3,18	2,92	0,50	0,31	0,53	0,20	1,08	0,35	2,94	0,86	1,45	2,93	1,31	2,47	11,26	1,59	2,23	1,11	6,33	7,81	0,04	53,38
3 ^e trimestre .	30,65	10,36	1,81	2,97	1,60	0,51	0,25	0,53	0,17	1,04	0,33	2,60	0,67	1,48	2,96	1,18	2,19	10,79	1,39	2,03	1,06	6,31	7,16	0,07	48,67
4 ^e trimestre .	36,90	13,64	2,21	3,55	2,08	0,58	0,29	0,57	0,20	1,08	0,32	2,90	1,19	1,28	3,12	1,31	2,58	11,94	1,54	2,35	1,18	6,87	8,53	0,08	57,45
1972 1 ^{er} trimestre .	34,39	11,82	2,27	3,32	1,92	0,57	0,37	0,53	0,20	0,92	0,32	3,12	0,83	1,42	3,12	1,12	2,54	12,79	1,74	2,05	1,27	7,73	7,79	0,07	55,04
2 ^e trimestre .	35,53	11,66	2,30	3,26	2,49	0,61	0,36	0,54	0,22	1,12	0,30	3,14	0,62	1,61	3,49	1,19	2,62	12,98	1,92	2,28	1,27	7,51	7,80	0,06	56,37
3 ^e trimestre .	34,29	12,36	1,90	2,98	2,09	0,61	0,28	0,54	0,18	1,04	0,27	3,51	0,63	1,46	3,06	1,07	2,31	12,58	1,79	2,20	1,28	7,31	7,30	0,07	54,24
4 ^e trimestre .	39,86	13,18	2,42	3,91	2,80	0,77	0,37	0,60	0,20	1,25	0,35	3,72	0,79	1,85	3,63	1,18	2,84	14,66	1,97	2,73	1,46	8,50	8,74	0,06	63,32

¹ Rubrique constituée, en ordre principal, par des positions tarifaires confidentielles.

N. B. — Les corrections apportées aux données globales du tableau VIII-1 n'ont pu être ventilées dans ce tableau.

VIII - 4a. — INDICES DES VALEURS UNITAIRES MOYENNES *

Base 1963 = 100

Source : I.N.S. — Calculs B.N.B.

	1965	1966	1967	1968	1969	1970	1971	1972	1970	1971				1972			
									4e trim.	1er trim.	2e trim.	3e trim.	4e trim.	1er trim.	2e trim.	3e trim.	4e trim.
IMPORTATIONS (C.I.F.) — Répartition selon l'usage des produits																	
Biens de production	100,1	101,6	100,3	100,3	103,0	107,8	108,6	104,8	106,7	109,3	108,4	108,8	107,8	104,2	105,3	103,4	105,3
Biens de consommation	105,1	105,9	104,6	103,4	106,4	110,2	112,1	115,0	112,8	114,8	112,5	113,3	111,9	114,1	112,8	116,9	118,2
Biens d'équipement	99,6	103,5	103,4	104,3	107,8	112,2	117,0	120,0	115,9	115,8	114,8	120,6	121,8	119,0	118,8	120,7	121,8
Ensemble ...	101,3	102,9	101,8	101,6	104,5	109,3	110,6	109,2	109,3	111,8	110,6	111,7	110,9	108,8	109,2	108,7	110,4
EXPORTATIONS (F.O.B.) — Répartition selon la nature des produits																	
Sidérurgie	101,5	100,7	100,0	98,4	108,4	130,0	124,0	122,5	125,5	123,4	123,5	125,7	123,6	120,0	121,1	122,8	125,4
Fabrications métalliques	104,0	106,8	109,7	108,7	112,1	119,3	123,0	125,8	120,3	121,7	122,5	119,8	128,4	123,6	124,8	124,6	128,5
Métaux non ferreux	123,8	150,5	143,5	154,0	169,7	180,7	144,4	136,6	158,3	145,1	148,4	146,0	138,8	134,4	140,1	136,5	135,3
Textiles	103,0	102,5	100,9	96,2	97,6	96,8	95,3	98,4	95,1	95,5	95,5	94,7	95,7	97,3	96,4	98,2	100,5
Produits chimiques	104,1	103,6	102,0	100,9	101,6	102,0	100,7	99,9	101,9	99,2	100,5	98,7	98,8	98,9	98,5	100,4	100,7
Industrie houillère	95,9	90,2	87,8	94,0	105,3	156,7	140,7	126,6	178,9	159,4	138,7	134,3	129,0	127,2	128,6	124,8	127,2
Industrie pétrolière	96,4	91,9	92,2	92,6	89,3	86,5	96,5	93,1	86,9	95,8	96,6	99,6	93,7	89,9	94,6	95,6	92,1
Verres et glaces	101,9	102,9	108,9	106,3	105,5	99,0	98,6	96,3	97,9	97,8	95,9	98,1	98,7	95,5	96,2	96,6	96,8
Produits agricoles	99,8	103,7	100,1	98,9	109,1	104,3	109,8	115,8	103,9	105,8	108,3	112,5	112,6	113,3	116,7	117,3	115,9
Ciments	103,0	101,5	102,2	99,8	91,9	98,9	111,7	118,3	103,3	105,3	110,8	114,2	114,8	113,7	118,7	120,5	118,7
Matériaux de construction à base de ciment et de plâtre	104,9	109,0	110,6	115,8	113,3	115,1	115,2	117,5	113,0	114,8	116,3	114,4	119,8	120,3	114,2	119,2	117,4
Carrières	103,2	102,6	105,5	106,5	111,3	116,2	121,5	124,5	119,5	121,7	121,0	121,3	122,1	122,5	124,7	126,0	124,5
Céramiques	110,4	114,8	115,2	118,4	117,1	125,1	138,4	147,3	125,4	128,7	137,0	149,0	137,6	140,9	146,2	148,5	153,1
Bois et meubles	109,0	112,4	114,5	111,0	113,0	118,3	117,8	121,9	116,2	115,5	116,9	118,9	119,6	121,9	121,3	121,9	122,5
Peaux, cuirs et chaussures ...	111,7	123,8	116,2	110,8	123,5	119,4	114,7	127,1	118,9	112,2	122,7	118,6	113,2	101,7	124,0	137,2	140,2
Papier et livres	106,2	106,7	106,2	102,4	104,4	108,1	110,5	108,0	107,0	112,0	113,3	110,4	107,8	110,6	108,0	103,8	109,1
Tabacs manufacturés	106,5	111,5	113,6	127,3	124,0	126,7	119,7	141,4	129,0	122,0	119,1	118,8	119,6	121,7	119,8	144,4	173,2
Caoutchouc	101,6	100,4	99,3	99,5	96,2	97,8	101,0	104,6	99,4	101,0	103,2	100,4	101,0	102,9	103,3	105,7	106,8
Industries alimentaires	104,3	104,5	103,8	100,7	105,0	109,1	114,7	113,1	111,4	115,0	112,9	112,3	114,1	111,9	112,1	112,3	116,3
Divers	98,3	88,8	88,7	93,4	109,0	127,4	162,4	152,0	125,6	134,3	175,7	151,5	164,9	166,6	144,2	141,1	150,9
Ensemble ...	104,6	107,0	106,6	105,7	110,7	116,9	116,4	117,1	114,7	115,6	116,5	115,5	117,4	115,5	116,1	116,7	119,0
INDICES DES TERMES DE L'ÉCHANGE ¹																	
Ensemble ...	103,3	104,0	104,7	104,0	105,9	107,0	105,2	107,2	104,9	103,4	105,3	103,4	105,9	106,2	106,3	107,4	107,8

¹ Indices des termes de l'échange = $\frac{\text{indice des valeurs unitaires moyennes à l'exportation (f.o.b.)}}{\text{indice des valeurs unitaires moyennes à l'importation (c.i.f.)}}$

* Voir N.B. au tableau VIII-1.

VIII - 4b. — INDICES DU VOLUME ¹

Base 1963 = 100

Source : I.N.S. — Calculs B.N.B.

	1965	1966	1967	1968	1969	1970	1971	1972	1970	1971				1972			
									4e trim.	1er trim.	2e trim.	3e trim.	4e trim.	1er trim.	2e trim.	3e trim.	4e trim.
IMPORTATIONS (C.I.F.) — Répartition selon l'usage des produits																	
Biens de production	121,9	132,5	131,3	155,3	181,1	200,3	211,1	233,9	213,2	201,5	212,1	195,3	237,4	226,9	228,2	228,2	257,8
Biens de consommation	140,7	148,8	158,1	179,1	206,8	221,1	258,0	297,7	232,4	245,4	259,6	247,6	279,9	292,8	299,5	282,5	324,0
Biens d'équipement	123,7	130,0	130,9	140,0	164,0	206,1	228,8	233,4	241,9	214,1	245,5	213,5	241,3	237,3	234,5	217,6	250,8
Ensemble ...	125,6	134,9	136,1	157,5	183,3	204,0	222,0	245,5	220,0	210,5	224,6	206,9	244,8	239,8	241,5	236,7	268,8
EXPORTATIONS (F.O.B.) — Répartition selon la nature des produits																	
Sidérurgie	126,8	122,5	132,4	151,6	171,8	170,9	167,1	195,0	159,9	168,2	171,2	167,3	161,3	190,0	197,2	177,0	216,9
Fabrications métalliques	143,2	148,6	148,3	170,0	212,6	238,3	274,8	290,7	202,8	271,9	290,5	265,7	285,7	250,9	311,6	260,8	327,0
Métaux non ferreux	116,3	121,3	119,0	135,5	145,7	153,3	142,0	153,2	144,4	164,9	143,5	135,2	149,3	145,0	152,7	136,0	176,4
Textiles	113,4	125,3	117,5	139,1	164,7	174,3	195,6	215,7	157,5	198,3	199,1	180,6	218,4	215,2	216,9	186,4	247,8
Produits chimiques	131,1	143,8	159,6	206,6	258,3	303,2	352,6	421,7	298,6	328,6	337,2	358,7	393,3	393,5	416,1	410,4	467,5
Industrie houillère	74,3	52,6	60,3	47,8	43,7	39,1	38,1	37,3	44,5	47,9	34,2	31,2	44,0	39,1	34,7	39,1	40,7
Industrie pétrolière	107,7	109,2	110,5	153,3	212,6	196,2	188,0	255,3	206,0	233,0	195,2	221,1	183,3	196,3	285,4	265,5	273,2
Verres et glaces	112,2	117,1	123,2	141,3	151,2	186,9	182,4	222,2	182,6	225,1	176,1	164,7	200,5	217,6	204,3	198,5	267,4
Produits agricoles	131,4	132,8	172,7	198,8	219,7	275,3	301,2	341,0	264,7	349,3	308,1	266,5	351,8	344,9	318,4	352,4	392,2
Ciments	134,7	115,4	107,1	110,4	114,3	134,3	138,3	133,3	132,5	150,3	127,9	135,6	169,1	114,7	131,1	122,4	165,8
Matériaux de construction à base de ciment et de plâtre	111,6	113,7	119,0	126,1	141,4	166,6	188,4	210,6	173,1	198,9	190,3	186,8	201,4	169,4	226,8	200,8	245,7
Carrières	121,9	121,4	127,4	136,8	141,2	150,0	149,7	163,9	162,9	159,7	151,7	152,0	165,0	140,1	176,9	165,0	173,7
Céramiques	124,8	110,6	112,5	120,2	145,6	155,2	163,3	189,4	157,2	170,1	161,1	167,6	185,9	167,9	191,9	181,8	215,2
Bois et meubles	128,8	140,0	149,2	184,3	232,4	248,2	317,4	377,4	234,0	307,5	315,2	289,6	379,5	351,4	379,3	326,0	452,9
Peaux, cuirs et chaussures ...	111,1	114,5	116,6	128,4	155,6	158,7	179,5	192,2	142,1	165,1	182,2	159,5	197,4	213,6	202,5	157,4	214,7
Papier et livres	129,3	150,9	160,9	202,9	264,8	291,3	306,4	355,7	268,2	314,1	302,4	294,2	340,2	345,0	353,0	334,3	396,8
Tabacs manufacturés	155,7	152,6	173,3	196,6	173,8	172,6	193,0	214,0	178,0	188,7	196,4	179,2	245,8	203,6	188,0	229,5	235,3
Caoutchouc	139,6	150,3	160,9	194,3	255,9	286,9	331,4	382,1	246,9	316,0	346,9	311,6	371,2	372,2	390,7	333,1	442,8
Industries alimentaires	132,5	139,0	149,1	174,0	212,1	245,6	267,9	331,7	232,9	260,7	276,1	286,9	313,4	329,0	341,6	318,3	341,3
Divers	114,5	133,6	133,1	138,4	138,5	176,3	134,0	156,6	162,0	203,2	124,8	126,8	138,6	137,9	184,2	141,9	177,4
Ensemble ...	126,1	131,6	135,7	158,5	188,0	206,2	221,0	248,8	189,9	229,5	225,4	214,7	236,5	231,7	256,5	229,0	280,2

* Voir N.B. au tableau VIII-1.

VIII - 5. — ORIENTATION GEOGRAPHIQUE DU COMMERCE EXTERIEUR DE L'U.E.B.L.

(milliards de francs)

Source : I.N.S.

Moyennes mensuelles	Allemagne occidentale			France			Pays-Bas		
	importations	exportations	balance commerc.	importations	exportations	balance commerc.	importations	exportations	balance commerc.
1965	5,76	5,81	+ 0,05	4,15	3,86	- 0,29	4,02	5,87	+ 1,85
1966	6,47	6,00	- 0,47	4,65	4,60	- 0,05	4,37	6,33	+ 1,96
1967	6,33	5,80	- 0,53	4,43	5,19	+ 0,76	4,50	6,29	+ 1,79
1968	7,21	7,12	- 0,09	5,30	6,31	+ 1,01	5,06	7,16	+ 2,10
1969	9,65	9,60	- 0,05	6,62	8,81	+ 2,19	5,94	8,12	+ 2,18
1970	11,05	11,91	+ 0,86	8,11	9,58	+ 1,47	6,92	9,37	+ 2,45
1971	13,18	13,08	- 0,10	9,28	10,24	+ 0,96	8,49	9,85	+ 1,36
1972	13,83	14,70	+ 0,87	11,03	11,99	+ 0,96	9,65	10,98	+ 1,33
1971 1 ^{er} trimestre	13,40	11,73	- 1,67	8,47	9,68	+ 1,21	7,58	9,32	+ 1,74
2 ^e trimestre	12,81	13,15	+ 0,34	9,27	10,30	+ 1,03	8,81	10,24	+ 1,43
3 ^e trimestre	12,10	13,14	+ 1,04	8,30	9,21	+ 0,91	7,65	8,90	+ 1,25
4 ^e trimestre	14,41	14,30	- 0,11	11,08	11,76	+ 0,68	9,93	10,96	+ 1,03
1972 1 ^{er} trimestre	13,54	13,24	- 0,30	11,20	11,29	+ 0,09	8,97	9,97	+ 1,00
2 ^e trimestre	13,12	16,05	+ 2,93	11,33	12,04	+ 0,71	9,17	11,72	+ 2,55
3 ^e trimestre	13,44	13,44	...	9,73	10,45	+ 0,72	9,02	10,08	+ 1,06
4 ^e trimestre	15,20	16,08	+ 0,88	11,88	14,19	+ 2,31	11,45	12,14	+ 0,69
1973 1 ^{er} trimestre	16,22	15,61	- 0,61	13,26	13,84	+ 0,58	12,09	12,00	- 0,09
1972 4 premiers mois	13,13	13,94	+ 0,81	11,14	11,48	+ 0,34	8,97	10,50	+ 1,38
5 premiers mois	12,99	14,32	+ 1,33	11,11	11,49	+ 0,38	8,96	10,67	+ 1,71
6 premiers mois	13,33	14,65	+ 1,32	11,26	11,67	+ 0,41	9,07	10,85	+ 1,78
7 premiers mois	13,25	14,40	+ 1,15	11,00	11,55	+ 0,55	8,81	10,46	+ 1,65
8 premiers mois	13,22	14,20	+ 0,98	10,70	11,09	+ 0,39	8,96	10,28	+ 1,32
9 premiers mois	13,37	14,24	+ 0,87	10,75	11,26	+ 0,51	9,06	10,59	+ 1,53
10 premiers mois	13,62	14,53	+ 0,91	10,91	11,58	+ 0,67	9,34	10,69	+ 1,35
11 premiers mois	13,73	14,51	+ 0,78	10,98	11,64	+ 0,66	9,43	10,79	+ 1,36
12 mois	13,83	14,70	+ 0,87	11,03	11,99	+ 0,96	9,65	10,98	+ 1,33
1973 1 ^{er} mois	15,22	14,54	- 0,68	12,64	12,60	- 0,04	10,39	11,22	+ 0,83
2 premiers mois	15,57	14,70	- 0,87	12,80	12,80	...	11,82	11,29	- 0,53
3 premiers mois	16,22	15,61	- 0,61	13,26	13,84	+ 0,58	12,09	12,00	- 0,09
4 premiers mois p	16,25	15,93	- 0,32	13,13	14,07	+ 0,94	12,08	12,16	+ 0,08
Moyennes mensuelles	Italie			Royaume-Uni			C.E.E. 1		
	importations	exportations	balance commerc.	importations	exportations	balance commerc.	importations	exportations	balance commerc.
1965	1,05	0,91	- 0,14	2,02	1,28	- 0,74	17,04	17,82	+ 0,78
1966	1,22	0,94	- 0,28	2,21	1,34	- 0,87	18,99	19,28	+ 0,29
1967	1,35	1,17	- 0,18	2,09	1,39	- 0,70	18,79	19,91	+ 1,12
1968	1,50	1,29	- 0,21	2,51	1,49	- 1,02	21,67	23,44	+ 1,77
1969	1,68	1,80	+ 0,12	2,90	1,69	- 1,21	26,92	30,15	+ 3,23
1970	1,77	2,27	+ 0,50	2,75	1,76	- 0,99	30,72	34,98	+ 4,26
1971	2,06	2,25	+ 0,19	3,22	1,84	- 1,38	36,44	42,30	+ 5,86
1972	2,37	2,70	+ 0,33	3,64	2,58	- 1,06	40,68	43,04	+ 2,36
1971 1 ^{er} trimestre	1,97	2,26	+ 0,29	2,79	1,74	- 1,05	34,27	34,81	+ 0,54
2 ^e trimestre	2,06	2,47	+ 0,41	4,01	1,79	- 2,22	37,01	38,01	+ 1,00
3 ^e trimestre	2,10	1,91	- 0,19	2,67	1,83	- 0,84	32,88	35,05	+ 2,17
4 ^e trimestre	2,11	2,35	+ 0,24	3,41	2,02	- 1,39	41,01	41,48	+ 0,47
1972 1 ^{er} trimestre	2,32	2,42	+ 0,10	3,29	2,18	- 1,11	39,39	39,20	- 0,19
2 ^e trimestre	2,44	2,50	+ 0,06	3,83	2,66	- 1,17	40,02	45,05	+ 5,03
3 ^e trimestre	2,32	2,18	- 0,14	3,36	2,50	- 0,86	38,09	38,73	+ 0,64
4 ^e trimestre	2,38	3,67	+ 1,29	4,06	2,96	- 1,10	45,23	49,17	+ 3,94
1973 1 ^{er} trimestre	2,36	3,26	+ 0,90	4,20	2,84	- 1,36	48,58	48,47	- 0,11
1972 4 premiers mois	2,31	2,47	+ 0,16	3,32	2,16	- 1,16	39,09	40,64	+ 1,55
5 premiers mois	2,30	2,42	+ 0,12	3,44	2,31	- 1,13	38,88	41,30	+ 2,42
6 premiers mois	2,38	2,45	+ 0,07	3,56	2,42	- 1,14	39,70	42,13	+ 2,43
7 premiers mois	2,35	2,41	+ 0,06	3,53	2,41	- 1,12	39,08	41,31	+ 2,23
8 premiers mois	2,37	2,33	- 0,04	3,52	2,33	- 1,19	38,92	40,32	+ 1,40
9 premiers mois	2,35	2,37	+ 0,02	3,49	2,45	- 1,04	39,17	40,99	+ 1,82
10 premiers mois	2,38	2,53	+ 0,15	3,55	2,47	- 1,08	39,94	41,89	+ 1,95
11 premiers mois	2,38	2,57	+ 0,19	3,61	2,55	- 1,06	40,29	42,14	+ 1,85
12 mois	2,37	2,70	+ 0,33	3,64	2,58	- 1,06	40,68	43,04	+ 2,36
1973 1 ^{er} mois	2,39	2,94	+ 0,55	4,08	2,45	- 1,63	45,18	44,73	- 0,45
2 premiers mois	2,38	3,08	+ 0,70	4,38	2,49	- 1,89	47,40	45,26	- 2,14
3 premiers mois	2,36	3,26	+ 0,90	4,20	2,84	- 1,36	48,58	48,47	- 0,11
4 premiers mois p	2,33	3,26	+ 0,93	4,26	2,86	- 1,40	47,73	49,18	+ 1,45

1 Allemagne, France, Pays-Bas, Italie, Royaume-Uni, Irlande, Danemark.

VIII - 5. — ORIENTATION GEOGRAPHIQUE DU COMMERCE EXTERIEUR DE L'U.E.B.L.

(milliards de francs)

Source : I.N.S.

Moyennes mensuelles	Total métrop. européennes O.C.D.E. ¹			Etats-Unis			Pays de la zone sterling autres que le Royaume-Uni		
	importations	exportations	balance commerc.	importations	exportations	balance commerc.	importations	exportations	balance commerc.
1965	18,74	20,41	+ 1,67	2,29	2,22	- 0,07	1,57	1,03	- 0,54
1966	20,79	21,85	+ 1,06	2,37	2,46	+ 0,09	1,76	1,01	- 0,75
1967	20,66	22,47	+ 1,81	2,46	2,45	- 0,01	1,82	1,06	- 0,76
1968	23,73	26,20	+ 2,47	2,87	3,21	+ 0,34	1,91	1,09	- 0,82
1969	29,35	33,79	+ 4,44	3,19	2,90	- 0,29	2,31	1,24	- 1,07
1970	33,61	39,41	+ 5,80	4,15	2,90	- 1,25	2,33	1,39	- 0,94
1971	39,51	41,68	+ 2,17	3,34	3,44	+ 0,10	2,36	1,47	- 0,89
1972	44,15	48,27	+ 4,12	3,15	3,59	+ 0,44	2,29	1,44	- 0,85
1971 1 ^{er} trimestre	37,43	39,04	+ 1,61	3,42	3,47	+ 0,05	2,18	1,32	- 0,86
2 ^e trimestre	40,18	42,50	+ 2,32	3,43	3,82	+ 0,39	2,49	1,32	- 1,17
3 ^e trimestre	35,95	39,16	+ 3,21	3,41	3,73	+ 0,32	2,18	1,56	- 0,62
4 ^e trimestre	44,47	46,02	+ 1,95	3,10	2,73	- 0,37	2,59	1,69	- 0,90
1972 1 ^{er} trimestre	42,64	43,95	+ 1,31	2,97	3,09	+ 0,12	1,89	1,35	- 0,54
2 ^e trimestre	43,37	50,38	+ 7,01	3,01	3,11	+ 0,10	2,61	1,47	- 1,14
3 ^e trimestre	41,44	43,49	+ 2,05	2,90	3,65	+ 0,75	2,11	1,41	- 0,70
4 ^e trimestre	49,16	55,24	+ 6,08	3,74	4,50	+ 0,76	2,55	1,54	- 1,01
1973 1 ^{er} trimestre	52,69	53,89	+ 1,20	3,55	3,95	+ 0,40	2,46	1,62	- 0,84
1972 4 premiers mois	42,36	45,51	+ 3,15	2,91	3,02	+ 0,11	1,96	1,33	- 0,63
5 premiers mois	42,11	46,17	+ 4,06	2,90	3,14	+ 0,24	2,23	1,38	- 0,85
6 premiers mois	43,00	47,17	+ 4,17	2,99	3,10	+ 0,11	2,25	1,41	- 0,84
7 premiers mois	42,38	46,22	+ 3,84	2,93	3,16	+ 0,23	2,22	1,40	- 0,82
8 premiers mois	42,22	45,25	+ 3,03	2,95	3,14	+ 0,19	2,21	1,35	- 0,86
9 premiers mois	42,48	45,94	+ 3,46	2,96	3,28	+ 0,32	2,20	1,41	- 0,79
10 premiers mois	43,32	46,98	+ 3,66	3,02	3,37	+ 0,35	2,26	1,39	- 0,87
11 premiers mois	43,73	47,25	+ 3,52	3,09	3,44	+ 0,35	2,27	1,41	- 0,86
12 mois	44,15	48,27	+ 4,12	3,15	3,59	+ 0,44	2,29	1,44	- 0,85
1973 1 ^{er} mois	48,76	50,20	+ 1,44	3,23	3,16	- 0,07	2,22	1,32	- 0,90
2 premiers mois	51,34	50,75	- 0,59	3,30	3,45	+ 0,15	2,26	1,44	- 0,82
3 premiers mois	52,69	53,89	+ 1,20	3,55	3,95	+ 0,40	2,46	1,62	- 0,84
4 premiers mois	52,45	54,76	+ 2,31	3,58	4,03	+ 0,45			
Moyennes mensuelles	Amérique latine ²			Rép. du Zaïre, Rwanda et Burundi			Comoecon		
	importations	exportations	balance commerc.	importations	exportations	balance commerc.	importations	exportations	balance commerc.
1965	0,97	0,63	- 0,34	0,87	0,30	- 0,57	0,51	0,39	- 0,12
1966	1,04	0,62	- 0,42	1,31	0,30	- 1,01	0,58	0,50	- 0,08
1967	1,24	0,67	- 0,57	1,08	0,24	- 0,84	0,57	0,65	+ 0,08
1968	1,29	0,70	- 0,59	1,37	0,32	- 1,05	0,64	0,61	- 0,03
1969	1,28	0,75	- 0,53	1,80	0,40	- 1,40	0,65	0,62	- 0,03
1970	1,57	0,89	- 0,68	1,95	0,50	- 1,45	0,74	0,71	- 0,03
1971	1,41	1,03	- 0,62	1,18	0,55	- 0,63	0,88	0,75	- 0,13
1972	1,20	1,15	- 0,05	1,10	0,46	- 0,64	0,97	0,99	+ 0,02
1971 1 ^{er} trimestre	1,46	1,07	- 0,39	1,00	0,56	- 0,44	0,80	0,84	+ 0,04
2 ^e trimestre	1,49	1,06	- 0,43	1,17	0,61	- 0,56	0,83	0,77	- 0,06
3 ^e trimestre	1,37	0,96	- 0,41	1,32	0,52	- 0,80	0,91	0,63	- 0,28
4 ^e trimestre	1,31	1,04	- 0,27	1,24	0,49	- 0,75	0,98	0,74	- 0,24
1972 1 ^{er} trimestre	1,11	1,05	- 0,06	1,08	0,56	- 0,52	0,94	0,92	- 0,02
2 ^e trimestre	1,22	1,15	- 0,07	0,98	0,46	- 0,52	0,89	0,84	- 0,05
3 ^e trimestre	1,21	1,14	- 0,07	1,30	0,39	- 0,91	0,89	0,82	- 0,07
4 ^e trimestre	1,25	1,26	+ 0,01	1,05	0,45	- 0,60	1,17	1,36	+ 0,19
1973 1 ^{er} trimestre	1,27	1,30	+ 0,03	1,64	0,64	- 1,00	1,20	1,35	+ 0,15
1972 2 premiers mois	1,06	0,96	- 0,10	1,03	0,48	- 0,55	0,90	0,87	- 0,03
3 premiers mois	1,11	1,05	- 0,06	1,08	0,56	- 0,52	0,94	0,92	- 0,02
4 premiers mois	1,11	1,05	- 0,06	1,06	0,54	- 0,52	0,93	0,87	- 0,06
5 premiers mois	1,13	1,08	- 0,05	1,02	0,51	- 0,51	0,91	0,86	- 0,05
6 premiers mois	1,17	1,10	- 0,07	1,03	0,51	- 0,52	0,92	0,88	- 0,04
7 premiers mois	1,14	1,09	- 0,05	1,08	0,50	- 0,58	0,91	0,87	- 0,04
8 premiers mois	1,19	1,10	- 0,09	1,08	0,48	- 0,60	0,90	0,86	- 0,04
9 premiers mois	1,18	1,11	- 0,07	1,12	0,47	- 0,65	0,91	0,86	- 0,05
10 premiers mois	1,19	1,13	- 0,06	1,11	0,46	- 0,65	0,93	0,89	- 0,04
11 premiers mois	1,19	1,12	- 0,07	1,12	0,46	- 0,66	0,94	0,92	- 0,02
12 mois	1,20	1,15	- 0,05	1,10	0,46	- 0,64	0,97	0,99	+ 0,02
1973 1 ^{er} mois	1,28	1,12	- 0,16	2,31	0,38	- 1,93	1,26	0,90	- 0,36
2 premiers mois	1,24	1,19	- 0,05	1,57	0,70	- 0,87	1,20	1,15	- 0,05
3 premiers mois	1,27	1,30	+ 0,03	1,64	0,64	- 1,00	1,20	1,35	+ 0,15

¹ Y compris la Finlande à partir de janvier 1970.

² Comprend : Amérique Centrale, Amérique du Sud et Mexique.

Références bibliographiques : Bulletin mensuel du Commerce extérieur de l'U.E.B.L. — Annuaire statistique de la Belgique. — Bulletin de Statistique de l'I.N.S. — Bulletin commercial belge de l'Office belge du Commerce extérieur. — Bulletins statistiques : Commerce extérieur

(O.C.D.E.). — Statistical Papers : Direction of International Trade (O.N.U.). — Bulletin général de Statistique (Office statistique des Communautés européennes). — I.R.E.S.

IX. — BALANCE DES PAIEMENTS DE L'UNION ECONOMIQUE BELGO-LUXEMBOURGEOISE

IX - 1. — BALANCE GENERALE DES PAIEMENTS

Chiffres annuels
(milliards de francs)

	1966	1967	1968	1969	1970	1971	1972		
							Recettes	Dépenses	Solde
1. Transactions sur biens et services :									
1.1 Opérations sur marchandises :									
1.11 Exportations et importations ¹	- 16,6	- 3,9	- 12,1	- 4,6	+ 23,9	+ 20,8	561,8	532,5	+ 29,3
1.12 Travail à façon	+ 7,1	+ 7,0	+ 8,0	+ 9,0	+ 9,7	+ 13,9	19,9	6,2	+ 13,7
1.13 Opérations d'arbitrage (nettes)	+ 5,3	+ 5,4	+ 3,4	+ 4,8	+ 5,0	+ 6,4	3,1	—	+ 3,1
1.2 Or non monétaire	- 1,5	- 2,4	- 1,3	- 0,4	...	+ 0,1	1,7	1,4	+ 0,3
1.3 Frets ²	- 0,2	+ 1,6	+ 1,2	+ 0,7	+ 1,5	+ 3,8	27,2	22,4	+ 4,8
1.4 Assur. pour le transport des marchandises ²	- 0,1	- 0,1	...	- 0,2	0,9	1,1	- 0,2
1.5 Autres frais de transport	+ 1,4	+ 1,4	+ 1,2	+ 0,7	+ 0,9	+ 0,6	9,6	9,5	+ 0,1
1.6 Déplacements à l'étranger	- 4,5	- 6,4	- 6,2	- 6,9	- 7,2	- 10,2	19,5	31,9	- 12,4
1.7 Revenus d'investissements	+ 1,1	+ 1,2	+ 1,7	+ 0,8	+ 3,4	+ 4,2	52,9	45,5	+ 7,4
1.8 Transactions des pouvoirs publics non comprises ailleurs ³	+ 0,2	+ 3,7	+ 3,3	+ 1,1	+ 0,6	+ 3,4	15,6	7,1	+ 8,5
1.9 Autres :									
1.91 Ouvriers frontaliers	+ 4,0	+ 4,3	+ 4,2	+ 4,5	+ 3,9	+ 4,2	9,2	4,2	+ 5,0
1.92 Autres	+ 0,9	+ 1,4	+ 1,6	+ 0,4	+ 1,8	+ 2,3	42,8	42,4	+ 0,4
Total 1 ...	- 2,9	+ 13,3	+ 5,0	+ 10,0	+ 43,5	+ 49,3	764,2	704,2	+ 60,0
2. Transferts :									
2.1 Transferts privés	+ 1,8	+ 1,7	+ 3,8	+ 5,8	+ 6,6	+ 6,8	18,5	10,4	+ 8,1
2.2 Transferts de l'Etat	- 3,5	- 5,2	- 7,4	- 12,1	- 14,7	- 14,8	2,2	19,1	- 16,9
Total 2 ...	- 1,7	- 3,5	- 3,6	- 6,3	- 8,1	- 8,0	20,7	29,5	- 8,8
3. Mouvement des capitaux des pouvoirs publics :									
3.1 Etat ⁴ :									
3.11 Engagements :									
3.111 Amortissements contractuels	- 1,8	- 1,9	- 2,1	- 2,1	- 1,8	- 2,0	—	2,5	- 2,5
3.112 Autres opérations	- 0,4	- 4,0	- 0,8	+ 1,3	+ 1,9	- 7,8	...	6,5	- 6,5
3.12 Avoirs	- 0,3	- 0,4	- 0,3	- 1,1	- 0,3	- 1,2	0,1	1,7	- 1,6
3.2 Autres pouvoirs publics :									
3.21 Engagements	- 0,5	- 0,2	- 0,2	- 0,2	0,1	- 0,1
3.22 Avoirs
Total 3 ...	- 2,5	- 6,8	- 3,4	- 2,1	- 0,4	- 11,0	0,1	10,8	- 10,7
4. Mouvement des capitaux des entreprises ⁵ et particuliers :									
4.1 Organismes publics d'exploitation	+ 0,7	- 1,3	- 0,4	+ 1,6	- 2,4	- 0,5	0,2	1,4	- 1,2
4.2 Intermédiaires financiers du secteur public ...	+ 1,0	+ 2,2	- 0,2	+ 8,0	+ 0,3	- 1,2	0,4	1,4	- 1,0
4.3 Secteur privé :									
4.31 Investissements et placements belgo-luxembourgeois à l'étranger :									
4.311 Valeurs mobilières (chiffres nets)	- 6,5	- 5,3	- 13,4	- 15,0	- 15,7	- 23,6	—	36,0	- 36,0
4.312 Investissements directs	- 0,4	- 2,6	- 2,6	- 0,7	- 7,8	- 8,8	3,6	10,1	- 6,5
4.313 Immeubles	- 1,7	- 1,5	- 1,2	- 1,3	- 0,9	- 1,2	1,2	2,7	- 1,5
4.314 Autres (chiffres nets)	- 0,3	+ 1,3	+ 1,5	+ 3,1	- 2,7	- 1,3	—	1,5	- 1,5
4.32 Investissements et placements étrangers en U.E.B.L. :									
4.321 Valeurs mobilières (chiffres nets)	- 0,2	+ 2,8	- 0,5	- 1,1	+ 1,3	+ 5,1	4,1	—	+ 4,1
4.322 Investissements directs	+ 7,0	+ 11,5	+ 12,5	+ 13,8	+ 15,9	+ 21,8	18,9	1,2	+ 17,7
4.323 Immeubles	- 0,3	- 0,2	- 0,1	- 0,3	...	+ 0,3	1,5	0,6	+ 0,9
4.324 Autres (chiffres nets)	+ 0,7	+ 0,9	...	+ 6,1	- 1,8	+ 0,1	4,8	—	+ 4,8
4.33 Investissements et placements non ventilés (chiffres nets)	+ 0,6	+ 0,3	—	...
Total 4 ...	+ 0,6	+ 8,1	- 4,4	+ 14,2	- 13,8	- 9,3	34,7	54,9	- 20,2
5. Erreurs et omissions (nettes)	+ 0,1	+ 1,2	+ 1,9	+ 2,1	- 1,2	+ 1,4	—	0,5	- 0,5
Total 1 à 5 ...	- 6,4	+ 12,3	- 4,5	+ 17,9	+ 20,0	+ 22,4	819,7	799,9	+ 19,8
6. Financement du total :									
6.1 Refinancement en dehors des organismes monétaires de créances commerciales sur l'étranger	- 1,1	+ 2,7	- 0,8	+ 2,8	+ 4,8	- 3,0	—	—	- 0,7
6.2 Mouvement des avoirs extérieurs nets des organismes monétaires :									
6.21 Banques belges et luxembourgeoises :									
6.211 Francs belges et luxembourgeois	- 1,7	- 0,8	+ 2,1	+ 5,9	+ 3,8	- 5,2	—	—	- 4,5
6.212 Monnaies étrangères	- 6,4	- 2,3	+ 8,1	+ 1,8	- 0,7	+ 12,6	—	—	+ 1,3
6.22 Organismes monétaires divers	+ 1,1	+ 0,3	+ 0,3	+ 2,0	+ 0,7	+ 0,5	—	—	- 2,7
6.23 B.N.B.	+ 1,7	+ 12,4	- 14,2	+ 5,4	+ 11,4	+ 17,5	—	—	+ 26,4
p.m. Mouvements des droits de tirage spéciaux résultant d'allocations	—	—	—	—	(+ 3,5)	(+ 3,5)	—	—	(+ 3,4)

¹ Pour une partie des exportations et importations, les chiffres sont c.i.f. c'est-à-dire qu'ils comprennent les frets et assurances pour le transport de marchandises. Y compris, depuis janvier 1972, les dépenses de matériel militaire.
² Cette rubrique ne comprend, en recettes et en dépenses, qu'une partie des frets et assurances perçus ou payés pour le transport de marchandises. L'autre partie n'a pu être dissociée des exportations ou importations auxquelles elle se rapporte et est donc englobée dans les recettes et dépenses de la rubrique 1.11 « Exportations et importations » (cf. note 1).

³ Non compris, depuis janvier 1972, les dépenses de matériel militaire.
⁴ Y compris le Fonds des Routes [cf. l'article « Chapitres IX. Balance des paiements et XIII. Organismes monétaires » de la partie statistique inséré dans le Bulletin d'Information et de Documentation (B.N.B.) : XLII^e année, vol. 11, no 3, septembre 1968].

⁵ Autres que les organismes monétaires.

IX - 2. — BALANCE GENERALE DES PAIEMENTS

Soldes trimestriels

(milliards de francs)

	1971				1972				1973 p
	1er trimestre	2e trimestre	3e trimestre	4e trimestre	1er trimestre	2e trimestre	3e trimestre	4e trimestre	1er trimestre
1. Transactions sur biens et services :									
1.1 Opérations sur marchandises :									
1.11 Exportations et importations ¹	+ 3,0	+ 5,3	+ 4,9	+ 7,6	+ 6,5	+ 8,2	+ 4,3	+10,3	+ 8,6
1.12 Travail à façon	+ 2,8	+ 4,1	+ 2,9	+ 4,1	+ 3,0	+ 3,4	+ 3,6	+ 3,7	+ 4,0
1.13 Opérations d'arbitrage	+ 1,8	+ 1,3	+ 3,6	- 0,3	+ 1,8	- 1,1	+ 2,5	- 0,1	+ 0,2
1.2 Or non monétaire	+ 0,1	+ 0,1	- 0,1	- 0,1	+ 0,2	+ 0,1	+ 0,1	- 0,3
1.3 Frets ²	+ 0,9	+ 0,8	+ 0,9	+ 1,2	+ 1,1	+ 1,0	+ 1,2	+ 1,5	+ 1,2
1.4 Assurances pour le transport de marchandises ²	- 0,1	...	- 0,1	- 0,1	- 0,1	...
1.5 Autres frais de transport	+ 0,5	+ 0,2	- 0,1	...	+ 0,2	- 0,2	...	+ 0,1	- 0,3
1.6 Déplacements à l'étranger	- 0,4	- 2,5	- 5,9	- 1,4	- 2,0	- 3,0	- 6,2	- 1,2	- 2,3
1.7 Revenus d'investissements	+ 1,1	- 0,4	+ 1,9	+ 1,6	+ 1,5	+ 0,3	+ 2,6	+ 3,0	+ 2,6
1.8 Transactions des pouvoirs publics non comprises ailleurs ³	- 1,1	+ 1,7	+ 1,0	+ 1,8	+ 2,1	+ 2,0	+ 2,4	+ 2,0	+ 1,5
1.9 Autres :									
1.91 Ouvriers frontaliers	+ 1,1	+ 0,9	+ 1,1	+ 1,1	+ 0,9	+ 1,2	+ 1,3	+ 1,6	+ 1,2
1.92 Autres	+ 0,6	+ 1,1	...	+ 0,6	+ 0,3	+ 0,2	+ 1,0	- 1,1	+ 1,9
Total 1 ...	+10,3	+12,5	+10,4	+16,1	+15,2	+12,2	+12,8	+19,8	+18,3
2. Transferts :									
2.1 Transferts privés	+ 1,7	+ 1,8	+ 2,0	+ 1,3	+ 2,2	+ 1,7	+ 2,2	+ 2,0	+ 2,4
2.2 Transferts de l'Etat	- 4,1	- 3,8	- 3,4	- 3,5	- 5,2	- 3,8	- 4,3	- 3,6	- 5,7
Total 2 ...	- 2,4	- 2,0	- 1,4	- 2,2	- 3,0	- 2,1	- 2,1	- 1,6	- 3,3
3. Mouvement des capitaux des pouvoirs publics :									
3.1 Etat ⁴ :									
3.11 Engagements :									
3.111 Amortissements contractuels	- 0,6	- 0,6	- 0,4	- 0,4	- 1,2	- 0,7	- 0,3	- 0,3	- 0,5
3.112 Autres opérations	- 0,6	- 2,4	- 2,3	- 2,5	- 1,1	- 1,5	- 2,6	- 1,3	- 1,5
3.12 Avoirs	- 0,3	- 0,7	- 0,1	- 0,1	- 0,3	- 1,3	...
3.2 Autres pouvoirs publics :									
3.21 Engagements	- 0,1
3.22 Avoirs
Total 3 ...	- 1,5	- 3,7	- 2,8	- 3,0	- 2,4	- 2,2	- 3,2	- 2,9	- 2,0
4. Mouvement des capitaux des entreprises ⁵ et particuliers :									
4.1 Organismes publics d'exploitation .	+ 0,1	...	- 0,2	- 0,4	- 0,2	- 0,3	- 0,7	...	- 0,2
4.2 Intermédiaires financiers du secteur public	- 1,0	- 0,2	+ 0,7	- 0,7	- 0,9	+ 0,1	+ 0,5	- 0,7	+ 0,6
4.3 Secteur privé :									
4.31 Investissements et placements belgo-luxembourgeois à l'étranger :									
4.311 Valeurs mobilières	- 6,5	- 4,9	- 5,4	- 6,8	- 9,5	- 7,9	- 7,7	-10,9	-12,3
4.312 Investissements directs	+ 0,3	- 4,6	- 2,7	- 1,8	- 4,3	- 0,4	- 2,5	+ 0,7	- 0,8
4.313 Immeubles	- 0,3	- 0,2	- 0,3	- 0,4	- 0,3	- 0,4	- 0,4	- 0,4	- 0,7
4.314 Autres	- 0,2	- 1,4	+ 0,8	- 0,5	- 1,2	- 0,8	+ 0,1	+ 0,4	- 3,2
4.32 Investissements et placements étrangers en U.E.B.L. :									
4.321 Valeurs mobilières ...	+ 1,5	+ 2,6	+ 0,5	+ 0,5	+ 1,0	+ 1,3	+ 1,1	+ 0,7	+ 2,0
4.322 Investissements directs	+ 5,0	+ 7,3	+ 5,3	+ 4,2	+ 5,3	+ 2,9	+ 4,9	+ 4,6	+ 6,1
4.323 Immeubles	+ 0,1	+ 0,2	+ 0,3	+ 0,6	+ 1,0
4.324 Autres	- 0,8	+ 1,1	+ 2,2	- 2,4	- 0,9	+ 0,5	+ 2,7	+ 2,5	- 0,3
4.33 Investissements et placements non ventilés
Total 4 ...	- 1,9	- 0,3	+ 1,0	- 8,1	-11,0	- 5,0	- 1,7	- 2,5	- 7,8
5. Erreurs et omissions	+ 0,8	+ 3,3	- 6,0	+ 3,3	- 1,9	+ 3,3	+ 2,5	- 4,4	+ 4,2
Total 1 à 5 ...	+ 5,3	+ 9,8	+ 1,2	+ 6,1	- 3,1	+ 6,2	+ 8,3	+ 8,4	+ 9,4
6. Financement du total :									
6.1 Refinancement en dehors des organismes monétaires de créances commerciales sur l'étranger	+ 0,7	- 3,1	+ 1,6	- 2,2	+ 0,8	+ 0,3	- 1,8	...	+ 4,1
6.2 Mouvement des avoirs extérieurs nets des organismes monétaires ...									
6.21 Banques belges et luxemb. :									
6.211 Francs belges et lux. :	- 1,9	+ 2,6	- 3,1	- 2,8	+ 1,8	- 2,9	- 6,9	+ 3,5	- 6,2
6.212 Monnaies étrangères	+ 2,7	+ 4,4	- 1,7	+ 7,2	- 9,3	- 1,0	+ 3,6	+ 8,0	- 8,3
6.22 Organismes monétaires divers	- 2,2	- 0,1	+ 0,7	+ 2,1	- 1,1	+ 0,8	- 2,0	- 0,4	+ 2,0
6.23 B.N.B.	+ 6,0	+ 6,0	+ 3,7	+ 1,8	+ 4,7	+ 9,0	+15,4	- 2,7	+17,8
p.m. Mouvement des droits de tirage spéciaux résultant d'allocations	(+3,5)	-	-	-	(+3,4)	-	-	-	-

¹ Pour une partie des exportations et importations, les chiffres sont c.i.f., c'est-à-dire qu'ils comprennent les frets et assurances pour le transport de marchandises. Y compris, depuis janvier 1972, les dépenses de matériel militaire.
² Cette rubrique ne comprend, en recettes et en dépenses, qu'une partie des frets et assurances perçus ou payés pour le transport de marchandises. L'autre partie n'a pu être dissociée des exportations ou importations auxquelles elle se rapporte et est donc englobée dans les recettes et dépenses de la rubrique 1.11

« Exportations et importations » (cf. note 1).
³ Non compris, depuis janvier 1972, les dépenses de matériel militaire.
⁴ Y compris le Fonds des Routes [cf. l'article « Chapitres IX, Balances des paiements et XIII, Organismes monétaires » de la partie statistique inséré dans le Bulletin d'Information et de Documentation (B.N.B.) : XLIII^e année, vol. II, n° 8, septembre 1968].
⁵ Autres que les organismes monétaires.

IX - 3. — BALANCE GENERALE DES PAIEMENTS
 Recettes et dépenses trimestrielles et soldes mensuels cumulés
 (milliards de francs)

	1972			1973			1972	1973 p
	4e trimestre			1er trimestre p				
	Recettes	Dépenses	Solde	Recettes	Dépenses	Solde	5 premiers mois	
1. Transactions sur biens et services :								
1.1 Opérations sur marchandises :								
1.11 Exportations et importations ¹	157,3	147,0	+10,3	160,7	152,1	+ 8,6	+12,0 ⁶	+16,2 ⁷
1.12 Travail à façon	5,3	1,6	+ 3,7	5,5	1,5	+ 4,0	+ 5,3	+ 6,9
1.13 Opérations d'arbitrage (nettes)	—	0,1	- 0,1	0,2	—	+ 0,2	+ 0,8	+ 1,3
1.2 Or non monétaire	0,3	0,2	+ 0,1	0,6	0,9	- 0,3	+ 0,1	- 0,3
1.3 Prêts ²	7,7	6,2	+ 1,5	7,5	6,3	+ 1,2	+ 1,9	+ 2,1
1.4 Assurances pour le transport de marchandises ²	0,2	0,3	- 0,1	0,3	0,3	...	- 0,1	- 0,1
1.5 Autres frais de transport	2,7	2,6	+ 0,1	2,2	2,5	- 0,3	+ 0,2	- 0,3
1.6 Déplacements à l'étranger	4,7	5,9	- 1,2	6,3	8,6	- 2,3	- 3,4	- 4,8
1.7 Revenus d'investissements	14,8	11,8	+ 3,0	15,4	12,8	+ 2,6	+ 1,8	+ 3,1
1.8 Transactions des pouvoirs publics non comprises ailleurs ³	3,8	1,8	+ 2,0	4,1	2,6	+ 1,5	+ 3,4	+ 2,4
1.9 Autres :								
1.91 Ouvriers frontaliers	2,8	1,2	+ 1,6	2,3	1,1	+ 1,2	+ 1,7	+ 2,2
1.92 Autres	10,9	12,0	- 1,1	12,7	10,8	+ 1,9	+ 0,6	+ 2,0
Total 1 ...	210,5	190,7	+19,8	217,8	199,5	+18,3	+24,3	+30,7
2. Transferts :								
2.1 Transferts privés	4,8	2,8	+ 2,0	5,0	2,6	+ 2,4	+ 3,5	+ 4,7
2.2 Transferts de l'Etat	0,7	4,3	- 3,6	0,8	6,5	- 5,7	- 7,6	-10,4
Total 2 ...	5,5	7,1	- 1,6	5,8	9,1	- 3,3	- 4,1	- 5,7
3. Mouvement des capitaux des pouvoirs publics :								
3.1 Etat ⁴ :								
3.11 Engagements :								
3.111 Amortissements contractuels	—	0,3	- 0,3	—	0,5	- 0,5	- 1,7	- 0,7
3.112 Autres opérations	1,3	- 1,3	0,4	1,9	- 1,5	- 2,3	- 1,5
3.12 Avoirs	0,1	1,4	- 1,3	0,2	0,2
3.2 Autres pouvoirs publics :								
3.21 Engagements	- 0,1	...
3.22 Avoirs
Total 3 ...	0,1	3,0	- 2,9	0,6	2,6	- 2,0	- 4,1	- 2,2
4. Mouvement des capitaux des entreprises ⁵ et particuliers :								
4.1 Organismes publics d'exploitation	0,2	- 0,2	- 0,5	- 0,3
4.2 Intermédiaires financiers du secteur public	0,9	1,6	- 0,7	1,6	1,0	+ 0,6	- 0,8	+ 0,2
4.3 Secteur privé :								
4.31 Investissements et placements belgo-luxembourgeois à l'étranger :								
4.311 Valeurs mobilières (chiffres nets) ...	—	10,9	-10,9	—	12,3	-12,3	-15,2	-16,4
4.312 Investissements directs	1,5	0,8	+ 0,7	0,5	1,3	- 0,8	- 4,4	- 1,3
4.313 Immeubles	0,4	0,8	- 0,4	0,4	1,1	- 0,7	- 0,5	- 1,1
4.314 Autres (chiffres nets)	0,4	—	+ 0,4	—	3,2	- 3,2	- 1,7	- 4,7
4.32 Investissements et placements étrangers en U.E.B.L. :								
4.321 Valeurs mobilières (chiffres nets) ...	0,7	—	+ 0,7	2,0	—	+ 2,0	+ 1,7	+ 2,4
4.322 Investissements directs	5,1	0,5	+ 4,6	6,2	0,1	+ 6,1	+ 7,0	+11,3
4.323 Immeubles	0,8	0,2	+ 0,6	1,2	0,2	+ 1,0	...	+ 1,4
4.324 Autres (chiffres nets)	2,5	—	+ 2,5	—	0,3	- 0,3	- 0,8	+ 0,2
4.33 Investis. et plac. non ventilés (chiffres nets)	...	—	—
Total 4 ...	12,3	14,8	- 2,5	11,9	19,7	- 7,8	-15,2	- 8,3
5. Erreurs et omissions (nettes)	—	4,4	- 4,4	4,2	—	+ 4,2	- 3,1	- 1,8
Total 1 à 5 ...	228,4	220,0	+ 8,4	240,3	230,9	+ 9,4	- 2,2	+12,7
6. Financement du total :								
6.1 Refinancement en dehors des organismes monétaires de créances commerciales sur l'étranger ...	—	—	...	—	—	+ 4,1	+ 0,2	+ 4,1
6.2 Mouvement des avoirs extérieurs nets des organismes monétaires :								
6.21 Banques belges et luxembourgeoises								
6.211 Francs belges et luxembourgeois	—	—	+ 3,5	—	—	- 6,2	- 4,6	- 9,9
6.212 Monnaies étrangères	—	—	+ 8,0	—	—	- 8,3	- 3,2	-13,3
6.22 Organismes monétaires divers	—	—	- 0,4	—	—	+ 2,0	- 1,5	+ 3,1
6.23 B.N.B.	—	—	- 2,7	—	—	+17,8	+ 6,9	+28,7
p.m. Mouvement des droits de tirage spéciaux résultant d'allocations	—	—	—	—	—	—	(+3,4)	—

¹ Pour une partie des exportations et importations, les chiffres sont c.i.f., c'est-à-dire qu'ils comprennent les frets et assurances pour le transport de marchandises. Y compris les dépenses de matériel militaire.

² Cette rubrique ne comprend, en recettes et en dépenses, qu'une partie des frets et assurances perçus ou payés pour le transport de marchandises. L'autre partie n'a pu être dissociée des exportations ou importations auxquelles elle se rapporte et est donc englobée dans les recettes et dépenses de la rubrique 1.11 « Exportations et importations » (cf. note 1).

³ Non compris les dépenses de matériel militaire.

⁴ Y compris le Fonds des Routes [cf. l'article « Chapitres IX, Balance des paiements et XIII, Organismes monétaires » de la partie statistique inséré dans le Bulletin d'Information et de Documentation (B.N.B.) : XLII^e année, vol. II, n° 3, septembre 1968].

⁵ Autres que les organismes monétaires.

⁶ Exportations = 228,3; importations = 211,3.

⁷ Exportations = 275,6; importations = 259,4.

IX - 4. — OPERATIONS AVEC L'ETRANGER, OPERATIONS EN MONNAIES ETRANGERES DES RESIDENTS AVEC LES ORGANISMES MONETAIRES BELGES ET LUXEMBOURGEOIS ET OPERATIONS DE CHANGE A TERME

(milliards de francs)

	1969	1970	1971	1972	1972				1973 p
					1er trimestre	2e trimestre	3e trimestre	4e trimestre	1er trimestre
1. Transactions sur biens et services (rubrique 1 de la balance générale des paiements)	+10,0	+43,5	+49,3	+60,0	+15,2	+12,2	+12,8	+19,8	+18,3
2. Transferts (rubrique 2 de la balance générale des paiements)	- 6,3	- 8,1	- 8,0	- 8,8	- 3,0	- 2,1	- 2,1	- 1,6	- 3,3
3. Mouvement des capitaux des pouvoirs publics :									
3.1 Rubrique 3 de la balance générale des paiements	- 2,1	- 0,4	-11,0	-10,7	- 2,4	- 2,2	- 3,2	- 2,9	- 2,0
3.2 Augmentation (+) ou diminution (-) de la dette en monnaies étrangères envers les banques belges et luxembourgeoises	+ 5,9	-11,0	-18,1	- 6,4	- 5,9	- 0,3	- 0,2	...	- 0,2
3.3 Augmentation (-) ou diminution (+) de l'encours des monnaies étrangères à recevoir à terme de la B.N.B.	-13,5	+ 2,9	+18,3	+ 8,1	+ 6,8	+ 1,3
4. Mouvement des capitaux des entreprises ¹ et particuliers :									
4.1 Rubrique 4 de la balance générale des paiements	+14,2	-13,8	- 9,3	-20,2	-11,0	- 5,0	- 1,7	- 2,5	- 7,8
4.2 Mouvement des avoirs et engagements en monnaies étrangères des résidents vis-à-vis des banques belges et luxembourgeoises :									
4.21 Augmentation (-) ou diminution (+) d'avoirs :									
4.211 Créances en monnaies étrangères	-14,2	+ 1,3	+ 1,5	- 2,7	+ 3,5	- 3,1	+ 1,2	- 4,3	- 4,6
4.212 Encours des monnaies étrangères à recevoir à terme	+ 3,4	-12,7	-18,0	+ 6,2	+ 3,8	-19,5	- 8,5	- 5,4
4.22 Augmentation (+) ou diminution (-) d'engagements :									
4.221 Endettement en monnaies étrangères	+ 3,0	+ 6,1	+ 7,8	+ 6,2	- 1,4	+ 4,3	+ 2,2	+ 1,1	+ 5,9
4.222 Encours des monnaies étrangères à livrer à terme	+ 0,9	- 3,4	+11,0	+26,6	+ 1,2	+ 2,5	+17,1	+ 5,8	+ 4,7
5. Mouvement des avoirs et engagements en francs belges et luxembourgeois des non-résidents vis-à-vis des banques belges et luxembourgeoises et des organismes monétaires divers :									
5.1 Augmentation (-) ou diminution (+) des engagements sous forme de crédits commerciaux financés à leur origine par les banques belges	- 0,6	- 6,7	- 3,9	- 7,6	- 2,5	- 2,3	+ 3,3	- 6,1	+ 1,7
5.2 Augmentation (+) ou diminution (-) de l'excédent des avoirs sur les autres engagements au comptant	- 5,7	+ 5,3	+ 7,7	+ 4,8	+ 3,3	+ 3,0	+ 0,5	- 2,0	+ 9,7
5.3 Augmentation (+) ou diminution (-) de l'excédent de l'encours des francs belges et luxembourgeois à recevoir à terme sur l'encours des francs belges et luxembourg. à livrer à terme	+ 2,7	+ 3,1	+ 4,0	- 7,4	- 0,9	- 2,9	+ 1,1	- 4,7	+ 6,6
6. Position de change ² des banques belges et luxembourgeoises :									
6.1 Augment. (-) ou diminit. (+) de la position au comptant ³	+ 3,7	+ 2,8	- 2,3	+ 1,4	+12,8	- 0,3	- 2,5	- 8,6	+ 7,2
6.2 Augment. (-) ou diminit. (+) de la position à terme	- 4,2	- 2,1	- 3,2	- 0,4	- 9,3	- 0,3	+ 1,9	+ 7,3	- 5,2
7. Erreurs et omissions :									
7.1 Rubrique 5 de la balance générale des paiements	+ 2,1	- 1,2	+ 1,4	- 0,5	- 1,9	+ 3,3	+ 2,5	- 4,4	+ 4,2
7.2 Discordances dans les statistiques des opérations au comptant avec les résidents et des opérations à terme	+ 1,6	- 1,2	- 0,8	- 0,7	+ 0,6	- 4,7	+ 4,0	- 0,8
Total 1 à 7 ...	- 4,1	+23,3	+31,3	+23,6	+10,0	+12,5	+ 8,7	- 7,6	+29,0
8. Contreparties du total dans la situation de la B.N.B. [Augmentation (+); diminution (-)] :									
8.1 Encaisse en or	- 0,2	- 2,5	+ 3,7	- 1,8	...	+ 0,3	- 1,6	- 0,5	- 1,6
8.2 Avoirs détenus auprès du F.M.I. ⁴	- 7,3	+18,6	+17,0	- 1,7	- 0,1	- 4,0	+ 1,9	+ 0,5	- 0,2
8.3 Avoirs nets en monnaies étrangères :									
8.31 Avoirs au comptant	+17,1	+ 3,4	- 4,4	+17,4	+ 5,7	+11,4	+ 8,4	- 8,1	+30,3
8.32 Excédent de l'encours des monnaies étrangères à recevoir à terme sur l'encours des monnaies étrangères à livrer à terme	-15,9	- 3,7	+ 2,4	+14,0	+ 4,4	- 7,4	+11,8	+ 5,2	-14,4
8.4 Avoirs nets en francs belges sur les non-résidents :									
8.41 Avoirs nets au comptant ⁵	+ 0,2	- 0,2	- 2,7	+ 1,8	+ 1,4	+ 0,2	- 0,2	+ 0,4	+ 0,6
8.42 Excédent de l'encours des francs belges à recevoir à terme sur l'encours des francs belges à livrer à terme ...	+ 2,0	+ 7,7	+15,3	- 6,1	- 1,4	+12,0	-11,6	- 5,1	+14,3

¹ Autres que les organismes monétaires.

² Excédent des avoirs en monnaies étrangères sur les engagements en monnaies étrangères.

³ Non compris l'immobilisé (essentiellement les participations des banques dans leurs filiales étrangères), qui, étant considéré dans la balance des

paiements comme un investissement direct, est déjà recensé à la rubrique 4.1 du présent tableau.

⁴ Non compris le mouvement des droits de tirage spéciaux résultant d'allocations.

⁵ Autres que les acceptations représentatives d'exportations qui, dans le présent tableau, figurent sous la rubrique 5.1.

Références bibliographiques : *Statistiques Economiques belges 1941-1950 et 1950-1960* (B.N.B.). — *Bulletin d'Information et de Documentation* (B.N.B.) : XI^e année, vol. 1, n° 1, page 21 ; « Aménagements apportés à des séries de la partie « Statistiques » — chapitres IX « Balance des paiements » et XIII « Organismes monétaires », XLVIII^e année, vol. 1.

n° 1 : « Une nouvelle statistique : opérations avec l'étranger, opérations en monnaies étrangères des résidents avec les organismes monétaires belges et luxembourgeois et opérations de change à terme », XLVIII^e année, vol. II, n° 1-2 : « La balance des paiements de l'U.E.B.L. en 1972 ».

X. — MARCHÉ DES CHANGES

1. — COURS OFFICIELS ARRÊTES PAR LES BANQUIERS REUNIS EN CHAMBRE DE COMPENSATION A BRUXELLES

(francs belges)

Source : Cote de la Bourse de Fonds Publics et de Change de Bruxelles.

Moyennes journalières	1 \$ U.S.A.	1 fr. français	1 Livre sterling	1 florin P.-B.	1 fr. suisse	1 Deutsche Mark	100 Lires ital.	1 Cour. suéd.	1 Cour. norv.	1 Cour. dan.	1 \$ canadien		100 escudos	100 schillings autrich.	100 pesetas	1 Mark finlandais	1 Zaire
											câble	courrier					
1965	49,64	10,13	138,78	13,79	11,47	12,43	7,94	9,62	6,94	7,18	46,041	46,041	173,06	192,21	82,88 ¹	—	—
1966	49,83	10,14	139,18	13,77	11,52	12,46	7,98	9,65	6,97	7,21	46,252	46,252	173,58	192,87	83,15	—	—
1967	49,69	10,10	138,65 ² 119,68 ³	13,79	11,48	12,46	7,96	9,63	6,95	7,17 ² 6,65 ³	46,059	46,058	172,87	192,30	82,89 ² 71,35 ³	—	—
1968	49,93	10,08	119,52	13,80	11,57	12,51	8,01	9,66	6,99	6,67	46,342	46,341	174,41	193,19	71,65	—	—
1969	50,13	10,12 ⁴ 8,98 ⁵	119,85	13,84	11,63	12,56 ⁶ 13,47 ⁷	7,99	9,70	7,02	6,67	46,558	46,558	176,15	193,87	71,77	11,88 ⁸	—
1970	49,65	8,98	118,95	13,73	11,52	13,62	7,92	9,58	6,95	6,62	47,601	47,600	174,01	192,10	71,27	11,90	100,03 ⁹
1971 ¹¹	49,65	9,00	120,00	13,80 ¹⁰ 13,99 ¹²	11,54 ¹⁰ 12,15 ¹²	13,66 ¹⁰ 14,21 ¹²	7,97	9,62	6,97	6,63	49,044	49,045	174,50	191,99 ¹⁰ 199,07 ¹²	71,38	11,89	100,01
1971 ¹³	46,92	8,49	116,64	13,95	11,83	14,07	7,67	9,36	6,84	6,45	46,615	46,615	172,52	194,00	68,21	11,30	93,79
1971 ¹⁴	45,19	8,64	115,24	13,83	11,57	13,81	7,61	9,27	6,74	6,38	45,200	45,201	167,08	191,03	68,67	10,93	90,22
1972	44,01	8,73	114,62 ²⁴ 105,88 ²⁵	13,71	11,53	13,80	7,55	9,26	6,68	6,34	44,438	44,439	163,58	190,51	68,51	10,63	88,03
1971 2 ^o tr. ¹⁵	49,67	8,99	120,12	13,80 ¹⁶ 13,98 ¹⁷	11,55 ¹⁶ 12,14 ¹⁷	13,66 ¹⁶ 14,10 ¹⁷	7,97	9,62	6,98	6,63	49,065	49,067	174,65	192,25 ¹⁶ 193,92 ¹⁷	71,39	11,88	100,00
3 ^o tr. ¹⁸	49,66	9,01	120,11	14,02	12,15	14,33	7,98	9,62	6,99	6,62	48,700	48,701	174,53	199,17	71,43	11,90	99,99
3 ^o tr. ¹⁹	47,96	8,69	118,31	14,00	12,05	14,23	7,82	9,46	6,95	6,55	47,339	47,340	176,87	196,75	69,23	11,54	95,85
4 ^o tr. ²⁰	46,36	8,39	115,74	13,92	11,71	13,99	7,60	9,30	6,79	6,40	46,226	46,226	170,18	192,52	67,66	11,16	92,73
4 ^o tr. ¹⁴	45,19	8,64	115,24	13,83	11,57	13,81	7,61	9,27	6,74	6,38	45,200	45,201	167,08	191,03	68,67	10,93	90,22
1972 1 ^{er} trim.	44,06	8,64	114,44	13,79	11,40	13,79	7,51	9,19	6,63	6,30	43,929	43,929	162,69	189,85	67,16	10,65	88,11
2 ^o tr. ²¹	44,00	8,76	114,81 ²² 108,31 ²³	13,72	11,45	13,85	7,56	9,25	6,70	6,31	44,551	44,552	163,44	190,78	68,23	10,65	87,99
3 ^o trim.	43,88	8,77	107,30	13,69	11,62	13,80	7,55	9,28	6,72	6,33	44,642	44,641	163,84	191,08	69,15	10,62	87,76
4 ^o trim.	44,12	8,74	104,35	13,65	11,65	13,78	7,56	9,30	6,69	6,41	44,647	44,647	164,35	190,36	69,51	10,61	88,24
1973 1 ^{er} tr. ³⁰	44,05	8,70	104,06	13,74	11,92	13,83	7,54	9,31	6,69	6,42	44,083	44,084	164,90	191,25	69,41	10,57	88,10
1 ^{er} tr. ²⁷	40,35	8,76	99,30	13,81	12,29	13,85	7,09	9,00	6,71	6,43	40,633	40,630	159,90	192,10	68,44	10,33	80,69
1 ^{er} tr. ²⁹	39,71	8,77	98,31	13,67	12,28	14,05	6,92	8,86	6,72	6,44	39,843	39,838	161,85	193,00	68,50	10,28	79,42
2 ^o tr.	39,02	8,82	98,71	13,65	12,38	14,27 ²⁶ 14,95 ³⁴	6,61	8,91	6,80	6,44	39,033	39,034	159,35	195,33	67,28	10,23 ²⁷	78,04
1972 Juill.	43,82	8,76	107,09	13,78	11,64	13,87	7,54	9,26	6,74	6,30	44,537	44,538	163,47	191,64	69,06	10,61	87,64
Août	43,86	8,77	107,47	13,67	11,60	13,77	7,55	9,28	6,73	6,34	44,654	44,653	163,86	190,85	69,11	10,62	87,72
Sept.	43,96	8,78	107,32	13,62	11,61	13,77	7,56	9,30	6,69	6,37	44,734	44,733	164,20	190,73	69,27	10,63	87,91
Oct.	44,17	8,79	105,84	13,64	11,63	13,77	7,58	9,31	6,69	6,39	44,958	44,958	164,24	190,50	69,58	10,65	88,34
Nov.	44,09	8,74	103,64	13,65	11,61	13,76	7,54	9,29	6,68	6,40	44,676	44,676	164,18	190,02	69,46	10,59	88,17
Déc.	44,11	8,68	103,45	13,66	11,70	13,79	7,56	9,30	6,70	6,44	44,274	44,273	164,64	190,56	69,49	10,58	88,21
1973 Janv.	44,12	8,68	103,93	13,71	11,82	13,80	7,54	9,31	6,67	6,42	44,173	44,174	164,96	190,89	69,52	10,58	88,24
Févr. ²⁶	43,82	8,74	104,46	13,81	12,23	13,91	7,54	9,32	6,72	6,42	43,801	43,802	164,70	192,40	69,07	10,54	87,65
Févr. ²⁷	40,43	8,76	99,37	13,81	12,26	13,85	7,10	9,02	6,70	6,43	40,719	40,716	160,02	192,05	68,50	10,35	80,86
Mars ²⁸	39,43	8,75	98,50	13,82	12,61	13,91	7,05	8,86	6,74	6,42	39,633	39,633	158,60	192,65	68,02	10,11	78,85
Mars ²⁹	39,71	8,77	98,31	13,67	12,28	14,05	6,92	8,86	6,72	6,44	39,843	39,838	161,85	193,00	68,50	10,28	79,42
Avril	40,15	8,82	99,71	13,61	12,39	14,16	6,82	8,89	6,79	6,46	40,133	40,134	159,32	194,18	69,21	10,36	80,30
Mai	39,44	8,81	99,85	13,62	12,44	14,13	6,70	8,90	6,79	6,41	39,419	39,421	158,70	193,84	67,99	10,39 ³¹ 10,23 ³²	78,88
Juin	37,47	8,82	96,57	13,73	12,29	14,53 ³³ 14,95 ³⁴	6,31	8,93	6,83	6,44	37,546	37,547	160,05	197,98	64,65	10,07 ³⁵	74,94
Juill.	35,47	8,75	90,18	13,75	12,59	15,20	6,12	8,81	6,74	6,42	35,530	35,530	160,65	206,87	61,72	9,79	70,94

1 Moyenne du 12 juillet au 31 décembre 1965.
 2 Moyenne du 1^{er} janvier au 17 novembre 1967.
 3 Moyenne du 18 novembre au 31 décembre 1967.
 4 Moyenne du 1^{er} janvier au 8 août 1969.
 5 Moyenne du 11 août au 31 décembre 1969.
 6 Moyenne du 1^{er} janvier au 24 septembre 1969. Les cotations ont été suspendues du 25 septembre au 24 octobre.
 7 Moyenne du 27 octobre au 31 décembre 1969.
 8 Moyenne du 1^{er} septembre au 31 décembre 1969.
 9 Moyenne du 16 novembre au 31 décembre 1970.
 10 Moyenne du 1^{er} janvier au 4 mai 1971.
 11 Moyenne du 1^{er} janvier au 13 août 1971.
 12 Moyenne du 11 mai au 13 août 1971.
 13 Moyenne du 28 août au 17 décembre 1971.
 14 Moyenne du 21 décembre au 31 décembre 1971.
 15 Les cotations ont été suspendues du 5 au 10 mai 1971.
 16 Moyenne du 1^{er} avril au 4 mai 1971.
 17 Moyenne du 11 mai au 30 juin 1971.
 18 Moyenne du 1^{er} juillet au 13 août 1971.
 19 Moyenne du 28 août au 30 septembre 1971. Les cotations ont été suspendues du 14 au 22 août.
 20 Moyenne du 1^{er} octobre au 17 décembre 1971.
 21 Les cotations ont été suspendues du 23 au 27 juin 1972.
 22 Moyenne du 1^{er} avril au 22 juin 1972.

23 Moyenne du 26 au 30 juin 1972.
 24 Moyenne du 1^{er} janvier au 22 juin 1972.
 25 Moyenne du 28 juin au 31 décembre 1972.
 26 Moyenne du 1^{er} au 9 février 1973.
 27 Les cotations ont été suspendues, pour toutes les devises, du 10 au 13 février. Cette période a été prolongée, pour les couronnes suédoise, norvégienne et danoise jusqu'au 14 février, et pour la peseta jusqu'au 19 février. Les moyennes se rapportent donc à la période du 14, du 15 ou du 20 jusqu'au 28 février pour les moyennes mensuelles et jusqu'au 1^{er} mars pour les moyennes trimestrielles.
 28 Cours du 1^{er} mars 1973.
 29 Moyenne du 19 au 31 mars 1973. Les cotations ont été suspendues du 2 au 18 mars.
 30 Moyenne du 1^{er} janvier au 9 février 1973.
 31 Cours du 2 mai 1973.
 32 Moyenne du 17 au 24 mai 1973. Les cotations ont été suspendues du 3 au 16 mai et du 25 au 31 mai 1973.
 33 Moyenne du 1^{er} au 28 juin 1973.
 34 Cours du 29 juin 1973.
 35 Moyenne du 6 au 30 juin 1973. Les cotations ont été suspendues du 1^{er} au 5 juin.
 36 Moyenne du 1^{er} avril au 25 juin 1973.
 37 Les cotations ont été suspendues du 2 au 16 mai et du 25 mai au 5 juin 1973.

X - 3. — COURS D'INTERVENTION

APPLIQUES PAR LES BANQUES CENTRALES PARTICIPANT A L'ARRANGEMENT SUR LE RETRECISSEMENT DES MARGES

à la date du 31 juillet 1973

	100 francs belges		1 franc français		1 florin Pays-Bas		1 Deutsche Mark		1 couronne danoise		1 couronne suédoise		1 couronne norvégienne	
	acheteur	vendeur	acheteur	vendeur	acheteur	vendeur	acheteur	vendeur	acheteur	vendeur	acheteur	vendeur	acheteur	vendeur
Banque Nationale de Belgique (en francs belges)	—	—	8,5655	8,96	13,6065	14,0210	14,7755	15,4560	6,2775	6,5665	8,6485	9,0465	6,5940	6,8965
Banque de France (en francs français)	11,1610	11,6745	—	—	1,54155	1,6125	1,68665	1,76425	0,7166	0,7496	0,9872	1,03265	0,7527	0,78735
Nederlandsche Bank (en flo- rins)	7,1320	7,3490	0,62015	0,64870	—	—	1,0698	1,1190	0,4545	0,47545	0,62615	0,654975	0,47740	0,49935
Deutsche Bundesbank (en marks allemands)	6,470	6,768	0,5668	0,5929	0,89365	0,93475	—	—	0,4154	0,43455	0,57230	0,59865	0,43635	0,45640
Danmarks Nationalbank (en couronnes danoises)	15,229	15,93	1,33405	1,3955	2,1033	2,2002	2,30132	2,40723	—	—	1,3470	1,40895	1,0270	1,07425
Sveriges Riksbank (en couron- nes suédoises)	11,0540	11,5625	0,9684	1,01295	1,52677	1,59704	1,67045	1,74735	0,70975	0,7424	—	—	0,74545	0,7798
Norges Bank (en couronnes norvégiennes)	14,50	15,165	1,2701	1,32855	2,0026	2,0947	2,19100	2,29185	0,9309	0,9737	1,2824	1,34145	—	—

X - 4. — MARCHÉ DU DOLLAR U.S.A. A BRUXELLES

Moyennes journalières	Marché au comptant			Marché à terme à 8 mois	
	Marché réglementé	Marché libre		Marché réglementé	Marché libre (transferts)
		Transferts	Billets		
(cours en francs belges)			Report (+) ou Déport (-) (en p.c. par an des cours du comptant 1)		
1965	49,64	49,89	49,86	+ 0,20	—
1966	49,83	50,76	50,71	- 0,27	—
1967	49,69	50,09	50,05	+ 0,01	—
1968	49,93	50,74	50,66	- 1,33	—
1969	50,13	52,50	52,47	+ 1,39	- 0,84 ²
1970	49,65	50,17	50,16	- 0,16	- 0,44
1971 ³	49,65	49,62	49,59	- 0,87	- 0,90
1971 ⁴	46,92	46,97	46,85	- 1,86	- 1,87
1971 ⁵	45,19	45,26	45,22	- 0,20	- 0,20
1972	44,01	43,96	43,93	- 1,18	- 0,82
1971 2 ^e trimestre ⁶	49,67	49,55	49,48	- 1,76	- 1,77
3 ^e trimestre ⁷	49,66	49,46	49,67	- 1,91	- 1,90
3 ^e trimestre ⁸	47,96	47,97	47,86	- 4,23	- 4,24
4 ^e trimestre ⁹	46,36	46,42	46,31	- 0,64	- 0,64
4 ^e trimestre ⁵	45,19	45,26	45,22	- 0,20	- 0,20
1972 1 ^{er} trimestre	44,06	43,96	43,94	- 0,54	- 0,47
2 ^e trimestre	44,00	43,95	43,94	- 0,87	- 0,74
3 ^e trimestre	43,88	43,70	43,66	- 2,44	- 1,43
4 ^e trimestre	44,12	44,23	44,20	- 0,88	- 0,63
1973 1 ^{er} trimestre ¹⁰	44,05	44,14	44,16	- 1,06	- 0,52
1 ^{er} trimestre ¹¹	40,35	40,26	40,36	- 8,74	- 2,24
1 ^{er} trimestre ¹²	39,71	38,91	38,84	- 6,61	- 2,98
2 ^e trimestre	39,02	38,83	38,84	- 3,45	- 2,33
1972 Juillet	43,82	43,51	43,46	- 2,80	- 1,88
Août	43,86	43,66	43,62	- 2,48	- 1,38
Septembre	43,96	43,94	43,89	- 2,03	- 1,04
Octobre	44,17	44,19	44,15	- 1,45	- 0,81
Novembre	44,09	44,21	44,18	- 0,32	- 0,23
Décembre	44,11	44,29	44,28	- 0,88	- 0,84
1973 Janvier	44,12	44,31	44,31	- 0,39	- 0,27
Février ¹³	43,82	43,62	43,70	- 3,18	- 1,31
Février ¹⁴	40,43	40,39	40,48	- 5,81	- 2,06
Mars ¹⁵	39,43	38,83	39,00	-10,14	- 4,05
Mars ¹²	39,71	38,91	38,84	- 6,61	- 2,98
Avril	40,15	39,58	39,56	- 4,17	- 2,57
Mai	39,44	39,33	39,38	- 2,95	- 2,05
Juin	37,47	37,56	37,58	- 3,22	- 2,36
Juillet	35,47	35,92	35,89	- 2,94	- 2,96

¹ Formule = $\frac{(\text{Cours du marché à terme} - \text{Cours du marché au comptant}) \times 100 \times 4}{\text{Cours du marché au comptant}}$

² Moyenne du 15 avril au 31 décembre 1969.

³ Moyenne du 1^{er} janvier au 18 août 1971.

⁴ Moyenne du 28 août au 17 décembre 1971.

⁵ Moyenne du 21 décembre au 31 décembre 1971.

⁶ Les cotations ont été suspendues du 5 au 10 mai 1971.

⁷ Moyenne du 1^{er} juillet au 18 août 1971.

⁸ Moyenne du 23 août au 30 septembre 1971. Les cotations ont été suspendues du 14 au 22 août.

⁹ Moyenne du 1^{er} octobre au 17 décembre 1971.

¹⁰ Moyenne du 1^{er} janvier au 8 février 1973.

¹¹ Moyenne du 14 février au 1^{er} mars 1973. Les cotations ont été suspendues du 10 au 13 février.

¹² Moyenne du 19 au 31 mars 1973. Les cotations ont été suspendues du 2 au 18 mars 1973.

¹³ Moyenne du 1^{er} au 9 février 1973.

¹⁴ Moyenne du 14 au 28 février 1973. Les cotations ont été suspendues du 10 au 13 février.

¹⁵ Cours du 1^{er} mars 1973.

XI. — FINANCES PUBLIQUES ¹

1. — RECETTES ET DEPENSES DE TRESORERIE RESULTANT DES OPERATIONS BUDGETAIRES ²

(milliards de francs)

Source : Ministère des Finances.

Périodes	Budget ordinaire			Budget extraordinaire			Solde budgétaire total
	Recettes (1)	Dépenses (2)	Solde (3) = (1) - (2)	Recettes (4)	Dépenses (5)	Solde (6) = (4) - (5)	
1965	172,7	176,5	- 3,8	0,5	25,5	- 25,0	- 28,8
1966	200,6	203,9	- 3,3	0,6	24,6	- 24,0	- 27,3
1967	219,6	221,7	- 2,1	0,2	28,5	- 28,3	- 30,4
1968	238,8	243,9	- 5,1	0,6	33,0	- 32,4	- 37,5
1969	266,3	271,4	- 5,1	0,3	33,0	- 32,7	- 37,8
1970	299,5	293,9	+ 5,6	0,6	37,7	- 37,1	- 31,5
1971 6 premiers mois	148,6	163,6	- 15,0	0,2	22,6	- 22,4	- 37,4
9 premiers mois	239,7	237,2	+ 2,5	0,3	35,5	- 35,2	- 32,7
12 mois	325,5	316,6	+ 8,9	0,6	48,8	- 48,2	- 39,3
1972 3 premiers mois	81,0	96,3	- 15,3	0,1	15,8	- 15,7	- 31,0
6 premiers mois	159,7	192,4	- 32,7	0,2	31,5	- 31,3	- 64,0
7 premiers mois	217,2	223,3	- 6,1	0,2	36,2	- 36,0	- 42,1
8 premiers mois	244,3	246,6	- 2,3	0,2	39,4	- 39,2	- 41,5
9 premiers mois	266,4	278,8	- 12,4	0,2	46,6	- 46,4	- 58,8
10 premiers mois	301,0	307,8	- 6,8	0,2	50,2	- 50,0	- 56,8
11 premiers mois	331,0	336,1	- 5,1	0,2	55,8	- 55,6	- 60,7
12 mois	365,1	368,5	- 3,4	0,5	63,5	- 63,0	- 66,4
1973 1 ^{er} mois	37,3	43,2	- 5,9	...	4,8	- 4,8	- 10,7
2 premiers mois	65,3	79,7	- 14,4	0,1	10,4	- 10,3	- 24,7
3 premiers mois	90,2	112,7	- 22,5	0,1	17,0	- 16,9	- 39,4
4 premiers mois	120,3	153,6	- 33,3	0,1	21,1	- 21,0	- 54,3
5 premiers mois	151,1	192,7	- 41,6	0,1	26,1	- 26,0	- 67,6
6 premiers mois	182,1	231,4	- 49,3	0,2	32,9	- 32,7	- 82,0

¹ Les statistiques concernant la dette publique figurent au chapitre XVI.

² Recettes et dépenses effectivement réalisées durant chaque période, quel que soit l'exercice budgétaire auquel elles sont rattachées, abstraction faite des virements internes.

³ Y compris les dépenses de la C.A.D.G.

XI - 2. -- IMPASSE DE TRESORERIE ET SON FINANCEMENT

(milliards de francs)

Source : Ministère des Finances.

Périodes	Financement de l'impassé															
	Solde budgétaire total 1	Fonds de tiers 2	Avances à des collectivités 3	Impasse 4	Emissions d'emprunts consolidés ⁵			Variations de la dette flottante					Prélèvements sur la marge auprès de la B.N.B.	Encaisse des comptes et autres opérations de trésorerie 3	Total (16) = (7) + (13) + (14) + (15)	
					en francs belges	en monnaies étrangères	Total (7) = (5) + (6)	en francs belges				en monnaies étrangères				Total (13) = (8) à (12)
								Secteur bancaire	Secteur para-étatique	Certificats divers	Office des chèques postaux					
(1)	(2)	(3)	(4) = (1) + (2) + (3)	(5)	(6)	(7) = (5) + (6)	(8)	(9)	(10)	(11)	(12)	(13) = (8) à (12)	(14)	(15)	(16) = (7) + (13) + (14) + (15)	
1965	-28,8	- 0,8	- 1,7	-31,3	+22,2	...	+22,2	+ 5,8	+ 4,4	+ 0,1	+ 0,2	- 1,2	+ 9,3	- 0,8	+ 0,6	+31,3
1966	-27,3	+ 3,1	- 6,5	-30,7	+21,0	...	+21,0	+ 3,4	- 3,2	+ 0,3	+ 3,1	+ 5,6	+ 9,2	+ 0,6	- 0,1	+30,7
1967	-30,4	+ 1,5	- 6,7	-35,6	+21,6	...	+21,6	- 7,6	+14,3	- 0,2	- 3,8	+ 7,1	+ 9,8	- 6,9	+11,1	+35,6
1968	-37,5	- 1,3	- 9,1	-47,9	+37,0	...	+37,0	- 5,5	- 4,9	- 0,2	+ 7,8	+ 0,9	- 1,9	+12,0	+ 0,8	+47,9
1969	-37,8	+ 2,6	-13,2	-48,4	+36,0	+ 1,0	+37,0	+ 1,7	+ 5,8	+ 0,3	- 1,9	+ 6,5	+12,4	+ 0,9	- 1,9	+48,4
1970	-31,5	+ 1,4	-12,6	-42,7	+37,3	...	+37,3	+ 2,9	+ 9,6	- 0,3	+ 4,5	- 9,5	+ 7,2	- 2,3	+ 0,5	+42,7
1971 6 premiers mois .	-37,4	+ 6,7	- 7,3	-38,0	+39,3	...	+39,3	+ 7,5	+10,8	+ 0,4	- 3,0	-18,8	- 3,1	+ 2,5	- 0,7	+38,0
9 premiers mois .	-32,7	+ 3,9	-11,8	-40,6	+39,3	...	+39,3	+16,4	+12,9	+ 0,3	- 5,7	-23,3	+ 0,6	+ 0,2	+ 0,5	+40,6
12 mois	-39,3	+ 6,4	-16,8	-49,7	+77,1	...	+77,1	+ 6,9	+ 1,0	+ 0,3	+ 0,2	-26,5	-18,1	- 8,3	- 1,0	+49,7
1972 3 premiers mois .	-31,0	- 3,5	- 3,3	-37,8	+32,6	...	+32,6	+ 2,9	+16,1	- 0,6	- 1,0	- 7,0	+10,4	- 4,9	- 0,3	+37,8
6 premiers mois .	-64,0	+ 2,6	- 7,0	-68,4	+50,0	...	+50,0	+12,3	+ 1,7	- 0,6	+ 5,1	- 9,1	+ 9,4	+ 8,0	+ 1,0	+68,4
7 premiers mois .	-42,1	- 1,8	- 8,3	-52,2	+50,0	...	+50,0	+ 5,1	+ 6,3	- 0,6	+ 5,3	- 9,1	+ 7,0	- 4,9	+ 0,1	+52,2
8 premiers mois .	-41,5	- 3,8	- 9,5	-54,8	+50,0	...	+50,0	+11,0	+ 6,7	- 0,7	+ 1,1	- 9,5	+ 8,6	- 4,9	+ 1,1	+54,8
9 premiers mois .	-58,8	- 1,5	-10,5	-70,8	+86,2	...	+86,2	- 1,6	+ 1,3	- 0,6	+ 2,6	-10,7	- 9,0	- 4,9	- 1,5	+70,8
10 premiers mois .	-56,8	- 1,7	-11,7	-70,2	+85,5	...	+85,5	- 1,7	+ 3,8	- 0,7	+ 8,4	-11,2	- 1,4	- 4,9	- 9,0	+70,2
11 premiers mois .	-60,7	+ 0,1	-12,5	-73,1	+92,3	...	+92,3	- 1,8	+ 1,0	- 0,7	+ 0,6	-11,9	-12,8	- 4,9	- 1,5	+73,1
12 mois	-66,4	- 0,9	-13,5	-80,8	+92,0	...	+92,0	+ 1,9	- 6,1	- 0,7	+ 9,0	-12,1	- 8,0	- 3,8	+ 0,6	+80,8
1973 1 ^{er} mois	-10,7	+ 0,1	- 1,1	-11,7	+28,8	...	+28,8	- 7,6	+ 3,7	...	+ 1,1	- 1,0	- 3,8	-12,1	- 1,2	+11,7
2 premiers mois .	-24,7	+ 1,1	- 1,8	-25,5	+29,4	...	+29,4	- 5,7	+13,4	+ 0,1	- 3,8	- 1,8	+ 2,2	- 6,2	+ 0,1	+25,5
3 premiers mois .	-39,4	- 0,3	- 2,8	-42,5	+26,3	...	+26,3	...	+ 20,3	...	- 4,0	- 1,9	+14,4	+ 2,3	- 0,5	+42,5
4 premiers mois .	-54,3	+ 2,0	- 3,5	-55,8	+26,5	...	+26,5	...	+ 21,3	- 0,1	+ 7,4	- 1,9	+26,7	+ 2,9	- 0,3	+55,8
5 premiers mois .	-67,6	- 2,3	- 4,2	-74,1	+60,2	...	+60,2	...	+ 11,7	- 0,4	+ 2,6	- 1,9	+12,0	- 1,1	+ 3,0	+74,1
6 premiers mois .	-82,0	+ 7,3	- 5,0	-79,7	+56,6	...	+56,6	...	+ 15,3	- 0,1	+ 1,1	- 1,9	+14,4	+10,0	- 1,3	+79,7

1 Cf. tableau XI-1.

2 Non compris les dépenses de la C.A.D.G. qui sont comprises dans la colonne (1).

3 Augmentation : (-); diminution : (+).

4 Cette colonne diffère de la colonne (8) « Déficit de Trésorerie » du tableau XI-3. Le déficit de trésorerie tient en effet compte de diverses catégories d'opérations qui n'interviennent pas dans le calcul de l'impassé.

C'est ainsi que le solde des opérations extrabudgétaires compris dans le déficit de trésorerie reprend non seulement les fonds de tiers — colonne (2) du tableau XI-2. —, mais aussi la rubrique « Encaisse des comptes et autres opérations de trésorerie » — colonne (17) du même tableau —, de même que les dépenses d'organismes para-étatiques — essentiellement le Fonds des Routes — financés par des émissions de dettes publiques indirectes et par des lettres de change acceptées par le Fonds des Routes en règlement de travaux exécutés et réceptionnés. (Arrêté royal n° 41 du 29 septembre 1967.)

5 Déduction faite des frais d'émission et des amortissements extrabudgétaires.

XI - 3. — BESOINS NETS DE FINANCEMENT DE L'ETAT ET LEUR COUVERTURE

(milliards de francs)

Périodes	Solde budgétaire total 1	Solde des opérations extra- budgé- taires 2	Déficit de trésorerie 3	Amor- tissements de la dette publique compris dans les dépenses budgé- taires 4	Besoins nets de finan- cement de l'Etat 5	Couverture 6				
						Recours au marché belge				Recours aux marchés étrangers 8
						Variations			Total	
						de l'encours des emprunts consolidés	des engagements à moyen terme	des engagements à court terme 7		
(1)	(2)	(3) = (1) + (2)	(4)	(5) = (3) + (4)	(6)	(7)	(8)	(9) = (6) à (8)	(10)	
1965	- 28,8	- 8,0	- 36,8	+ 14,7	- 22,1	+ 17,2	+ 0,5	+ 9,2	+ 26,9	- 4,8
1966	- 27,3	- 4,5	- 31,8	+ 14,7	- 17,1	+ 9,2	+ 0,9	+ 2,1	+ 12,2	+ 4,9
1967	- 30,4	- 8,1	- 38,5	+ 15,5	- 23,0	+ 20,8	+ 0,7	+ 4,0	+ 25,5	- 2,5
1968	- 37,5	- 12,1	- 49,6	+ 15,5	- 34,1	+ 24,7	+ 0,6	+ 12,5	+ 37,8	- 3,7
1969	- 37,8	- 12,2	- 50,0	+ 21,9	- 28,1	+ 18,0	+ 4,8	+ 0,2	+ 23,0	+ 5,1
1970	- 31,5	- 12,7	- 44,2	+ 20,4	- 23,8	+ 20,7	- 1,4	+ 14,9	+ 34,2	- 10,4
1971 6 prem. mois	- 37,4	- 2,3	- 39,7	+ 10,4	- 29,3	+ 31,4	+ 1,2	+ 18,1	+ 50,7	- 21,4
9 prem. mois	- 32,7	- 8,6	- 41,3	+ 14,6	- 26,7	+ 28,1	+ 1,4	+ 23,5	+ 53,0	- 26,3
12 mois	- 39,3	- 13,7	- 53,0	+ 19,2	- 33,8	+ 62,1	+ 0,9	- 0,1	+ 62,9	- 29,1
1972 3 prem. mois	- 31,0	- 8,5	- 39,5	+ 4,5	- 35,0	+ 30,3	+ 0,7	+ 12,3	+ 43,3	- 8,3
6 prem. mois	- 64,0	- 4,4	- 68,6	+ 10,1	- 58,5	+ 42,3	+ 3,8	+ 23,3	+ 69,4	- 10,9
7 prem. mois	- 42,1	- 11,6	- 53,7	+ 11,7	- 42,0	+ 41,6	+ 3,5	+ 8,2	+ 53,3	- 11,3
8 prem. mois	- 41,5	- 14,1	- 55,6	+ 12,2	- 43,4	+ 41,4	+ 4,2	+ 9,4	+ 55,0	- 11,6
9 prem. mois	- 58,8	- 14,0	- 72,8	+ 14,3	- 58,5	+ 76,0	+ 4,9	- 8,4	+ 72,5	- 14,0
10 prem. mois	- 56,8	- 16,5	- 73,3	+ 15,4	- 57,9	+ 74,8	+ 4,8	- 7,0	+ 72,6	- 14,7
11 prem. mois	- 60,7	- 14,6	- 75,3	+ 17,3	- 58,0	+ 79,5	+ 4,4	- 10,4	+ 73,5	- 15,5
12 mois	- 66,4	- 16,7	- 83,1	+ 19,6	- 63,5	+ 77,4	+ 4,3	- 2,1	+ 79,6	- 15,9
1973 1 ^{er} mois	- 10,7	- 3,0	- 13,7	+ 2,9	- 10,8	+ 27,2	- 0,2	- 15,3	+ 11,7	- 0,9
2 ^{em} prem. mois	- 24,7	- 0,2	- 24,9	+ 5,2	- 19,7	+ 24,5	- 0,4	- 2,7	+ 21,4	- 1,7
3 ^{em} prem. mois	- 39,4	- 3,4	- 42,8	+ 7,0	- 35,8	+ 19,8	- 0,2	+ 18,4	+ 38,0	- 2,2
4 ^{em} prem. mois	- 54,3	- 0,6	- 54,9	+ 10,3	- 44,6	+ 15,9	- 0,6	+ 31,2	+ 46,5	- 1,9
5 ^{em} prem. mois	- 67,6	- 3,0	- 70,6	+ 13,8	- 56,8	+ 46,8	- 0,6	+ 13,0	+ 59,2	- 2,4
6 ^{em} prem. mois	- 82,0	+ 0,9	- 80,1	+ 16,1	- 64,0	+ 40,6	- 1,3	+ 27,3	+ 66,6	- 2,6

1 Cf. tableau XI-1.

2 Y compris les dépenses d'organismes paraétatiques financés par des émissions de dettes indirectes et, de novembre 1967 à août 1969, celles financées par des lettres de change acceptées par le Fonds des Routes en règlement de travaux exécutés et réceptionnés (Arrêté royal n° 41 du 29 septembre 1967). Non compris les dépenses de la C.A.D.G. qui figurent à la colonne (1).

3 Cf. note 4 du tableau XI-2.

4 Suivant les situations de la dette publique.

5 Cf. tableau XVI-8b.

6 Y compris les variations de la dette indirecte et celles de l'encours des lettres de change acceptées par le Fonds des Routes (cf. note 2).

7 Le cas échéant, le solde du Trésor auprès de la B.N.B. et ses placements provisoires en effets commerciaux sont déduits de ses engagements à court terme.

8 Cette rubrique donne le mouvement de toutes les dettes, tant en monnaies étrangères qu'en francs belges, dont l'Etat est débiteur vis-à-vis de l'étranger, soit directement, soit par l'intermédiaire d'organismes belges.

XI - 4. — RECETTES FISCALES (par exercice) ¹

(milliards de francs)

Source : Ministère des Finances.

A : recettes effectives.

B : différences par rapport aux évaluations budgétaires.

Exercices ³	Contributions directes ²		Douanes et accises		Enregistrement		Total	
	A	B	A	B	A	B	A	B
1965	69,6	+ 8,5	30,1	+ 0,4	65,7	+ 1,7	165,4	+10,6
1966	67,1	+ 3,3	33,7	+ 0,6	78,6	- 0,2	179,4	+ 3,7
1967	87,2	+ 1,9	37,1	+ 1,4	86,0	- 1,7	210,3	+ 1,6
1968	95,8	+ 0,4	38,7	- 0,3	92,4	- 1,1	226,9	- 1,0
1969	109,7	+ 0,1	42,8	+ 0,5	101,0	+ 1,3	253,5	+ 1,9
1970	131,5	+ 5,0	46,0	+ 3,1	105,9	+ 0,1	283,4	+ 8,2
1971	151,4	+ 8,6	46,5	- 1,6	118,8	- 0,2	316,7	+ 6,8
1972	175,1	+ 2,8	49,4	+ 1,6	132,1	+ 1,6	356,6	+ 6,0
1971 2 ^e trimestre	31,5	+ 2,1	11,4	- 0,6	27,8	- 0,1	70,7	+ 1,4
3 ^e trimestre	51,3	+ 3,1	11,2	- 0,8	27,6	- 0,2	90,1	+ 2,1
4 ^e trimestre	37,5	+ 2,6	13,2	+ 0,8	32,8	...	83,5	+ 3,4
1972 1 ^{er} trimestre	35,5	+ 0,4	12,1	+ 0,3	27,4	- 1,4	75,0	- 0,7
2 ^e trimestre	34,2	- 0,8	11,7	- 0,2	31,7	- 1,2	77,6	- 2,2
3 ^e trimestre	62,9	+ 4,8	11,6	- 0,1	30,8	+ 0,6	105,3	+ 5,3
4 ^e trimestre	42,7	- 1,4	13,9	+ 1,4	39,8	+ 1,4	96,4	+ 1,4
1973 1 ^{er} trimestre	41,5	+ 0,2	11,6	- 0,5	32,0	+ 0,9	85,1	+ 0,6
2 ^e trimestre	41,2	+ 0,6	12,5	+ 0,3	36,5	+ 1,7	90,2	+ 2,6
1972 Juin	13,6	- 0,5	4,2	+ 0,3	9,3	+ 0,3	27,1	+ 0,1
Juillet	40,5	+ 4,4	4,1	+ 0,1	12,5	+ 0,3	57,1	+ 4,8
Août	11,9	+ 0,5	3,7	- 0,3	11,2	+ 0,4	26,8	+ 0,6
Septembre	10,5	- 0,1	3,8	+ 0,1	7,1	- 0,1	21,4	- 0,1
Octobre	16,3	+ 1,0	4,5	+ 0,4	13,2	+ 0,9	34,0	+ 2,3
Novembre	12,5	- 0,2	4,4	+ 0,3	12,6	+ 0,9	29,5	+ 1,0
Décembre	13,9	- 2,2	5,0	+ 0,7	14,0	- 0,4	32,9	- 1,9
1973 Janvier	18,2	+ 0,7	4,1	+ 0,2	11,9	- 0,5	34,2	+ 0,4
Février	12,4	- 0,4	3,2	- 0,6	11,3	+ 1,0	26,9	...
Mars	10,9	- 0,1	4,3	- 0,1	8,8	+ 0,4	24,0	+ 0,2
Avril	11,9	+ 0,3	4,1	+ 0,3	13,6	+ 0,5	29,6	+ 1,1
Mai	13,0	...	4,1	- 0,1	12,9	- 0,3	30,0	- 0,4
Juin	16,3	+ 0,3	4,3	+ 0,1	10,0	+ 1,5	30,6	+ 1,9

¹ Non compris les additionnels provinciaux et communaux.

² Y compris le produit des versements anticipés.

³ En raison du passage du régime de l'exercice à celui de la gestion, la période complémentaire de 1966 a été supprimée et en conséquence les recettes qui auraient appartenu à cette période ont été rattachées au compte de 1967.

XI - 5. — DETAIL DES RECETTES FISCALES ¹

(milliards de francs)

Source : Ministère des Finances.

	Exercice 1972		Exercice 1972 : juin		Exercice 1973 : juin	
	Recettes effectuées	Evaluations budgétaires	Recettes effectuées	Evaluations budgétaires	Recettes effectuées	Evaluations budgétaires
I. Contributions directes ²	175,1	172,3	13,6	14,1	16,3	16,0
précompte immobilier	1,3	1,3	0,1	0,1
précompte mobilier	16,4	18,5	1,7	2,0	2,2	2,2
précompte professionnel	83,7	79,2	8,0	7,9	10,5	9,8
versements anticipés	37,4	34,0	1,2	1,6	1,5	1,5
impôts des personnes physiques (rôles)	24,0	25,6	1,7	1,7	1,6	1,7
impôts de sociétés (rôles)	5,6	6,2	0,3	0,3	0,2	0,4
taxe de circulation sur les véhicules automobiles	4,5	4,9	0,4	0,4	—	—
divers ²	2,2	2,6	0,3	0,2	0,2	0,3
II. Douanes et accises	49,4	47,8	4,2	3,9	4,3	4,2
dont : douanes	4,8	4,7	0,4	0,4	0,3	0,3
accises	42,6	42,9	3,7	3,6	3,9	3,9
taxes spéciales de consommat.	1,7		0,1		0,1	
III. Enregistrement	132,1	130,5	9,3	9,0	10,0	8,5
dont : enregistrement	9,2	7,7	0,8	0,8	1,1	0,9
successions	4,6	4,9	0,5	0,4	0,7	0,5
TVA, timbre et taxes assimilées au timbre	116,6	116,5	7,8	7,7	8,1	7,0
Total ...	356,6	350,6	27,1	27,0	30,6	28,7
Différence par rapport aux éval. budgét.		+ 6,0		+ 0,1		+ 1,9

¹ Non compris les additionnels provinciaux et communaux.

² Y compris les sommes réalisées ou remboursées sur les produits des exercices clos et les impôts des non résidents (rôles).

N. B. — Le détail complet des recettes fiscales est publié mensuellement au *Moniteur belge*.

XI - 6. — RECETTES FISCALES SANS DISTINCTION D'EXERCICE ¹

(milliards de francs)

Source : Ministère des Finances.

Moyennes mensuelles ou mois	Contributions directes ₂	Douanes et accises	Enregistrement	Total ₂	dont : versements anticipés
1965	5,6	2,5	5,5	13,6	1,1
1966	6,5	2,8	6,6	15,9	1,4
1967	7,3	3,1	7,2	17,6	1,4
1968	8,0	3,2	7,7	18,9	1,6
1969	9,1	3,6	8,4	21,1	2,1
1970	11,0	3,8	8,8	23,6	2,3
1971	12,6	3,9	9,9	26,4	2,5
1972	14,6	4,1	11,0	29,7	3,1
1971 3 premiers mois	10,3	3,6	10,2	24,1	1,0
6 premiers mois	10,4	3,7	9,7	23,8	0,5
9 premiers mois	12,6	3,7	9,6	25,9	3,0
1972 3 premiers mois	11,8	4,0	9,2	25,0	1,0
6 premiers mois	11,4	3,9	10,6	25,9	0,9
9 premiers mois	14,7	3,9	10,3	28,9	3,8
1973 3 premiers mois	13,9	3,9	10,6	28,4	1,2
6 premiers mois	13,8	4,0	11,4	29,2	1,1
1972 Juin	13,6	4,2	9,3	27,1	1,2
Juillet	40,5	4,1	12,5	57,1	28,2
Août	11,9	3,7	11,2	26,8	...
Septembre	10,5	3,8	7,1	21,4	0,2
Octobre	16,3	4,5	13,2	34,0	2,9
Novembre	12,5	4,4	12,6	29,5	0,1
Décembre	13,9	5,0	14,0	32,9	0,4
1973 Janvier	18,2	4,1	11,9	34,2	3,5
Février	12,4	3,2	11,3	26,9	...
Mars	10,9	4,3	8,8	24,0	0,1
Avril	11,9	4,1	13,6	29,6	1,5
Mai	13,0	4,1	12,9	30,0	0,2
Juin	16,3	4,3	10,0	30,6	1,6

¹ Non compris les additionnels provinciaux et communaux.
² Y compris le produit des versements anticipés.

Références bibliographiques : *Bulletin de Documentation* (Ministère des Finances). — *Annuaire statistique de la Belgique*. — *Bulletin de Statistiques de l'I.N.S.* — *Moniteur belge*. — *Bulletin d'Information et de Documentation* : XLII^e année, vol. I, n° 3, mars 1967 : « Chapitre XI

« Finances publiques » de la partie statistique - Révision de certaines données » — *Bulletin de la Banque Nationale de Belgique*, XLVII^e année, vol. II, n° 5, novembre 1972 : « Le budget de 1978 dans la perspective de l'évolution des finances publiques de 1967 à 1978 ».

XI - 6. — RECETTES FISCALES SANS DISTINCTION D'EXERCICE
(milliards de francs)

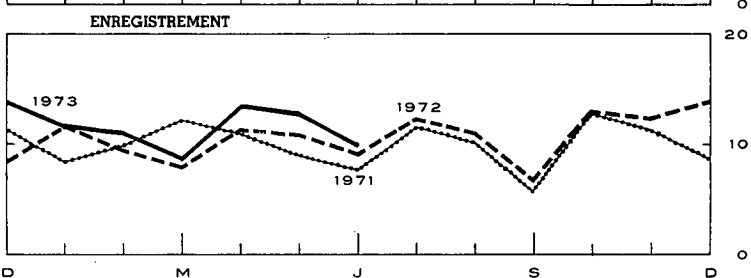
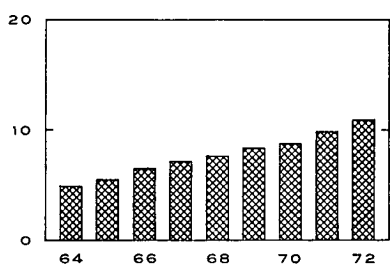
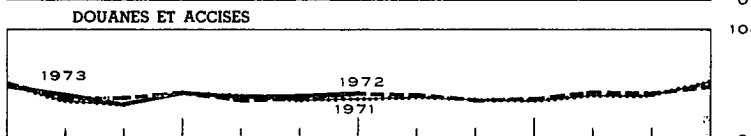
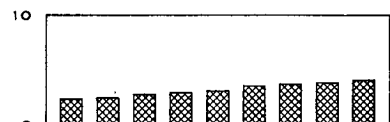
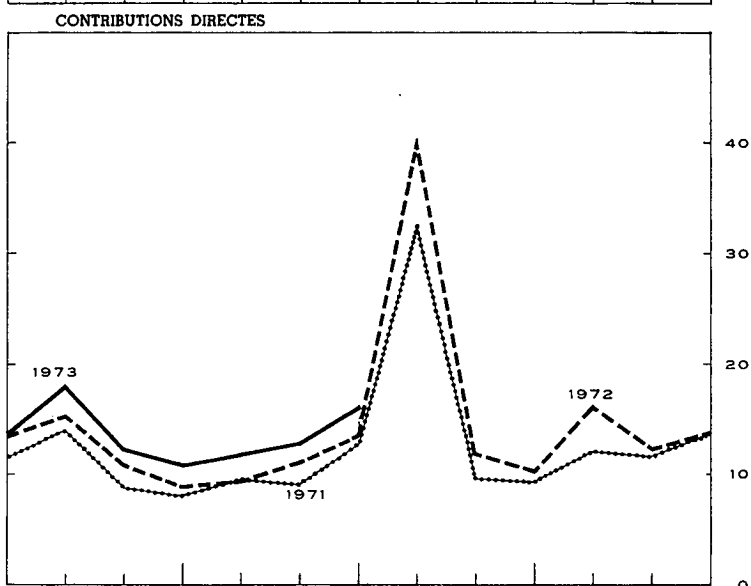
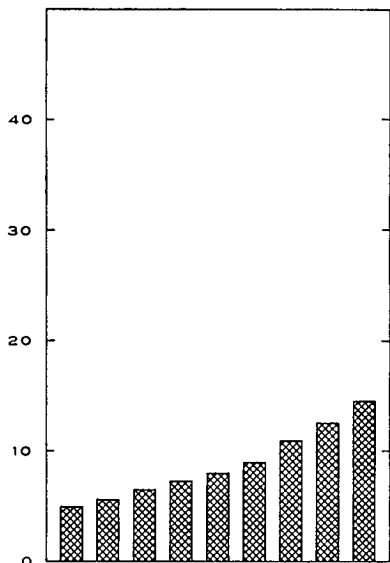
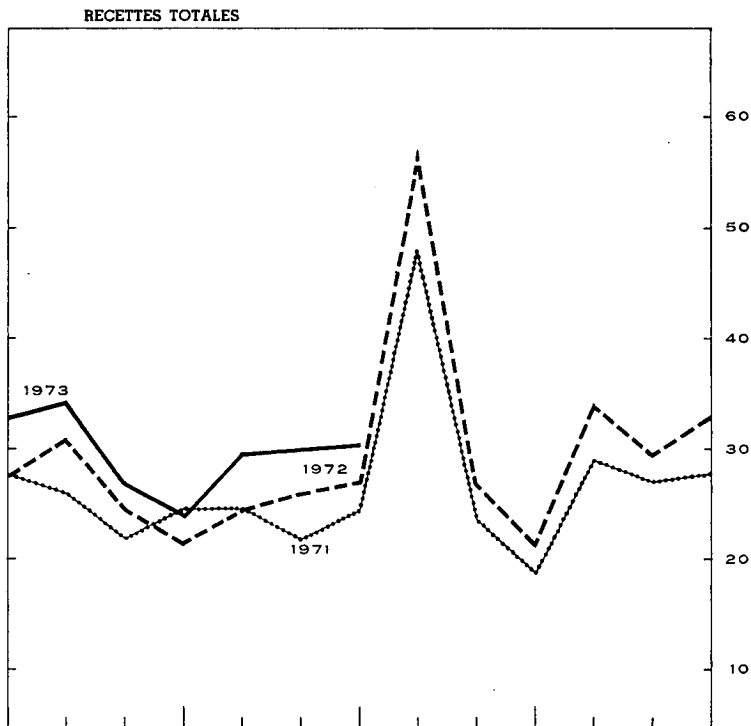
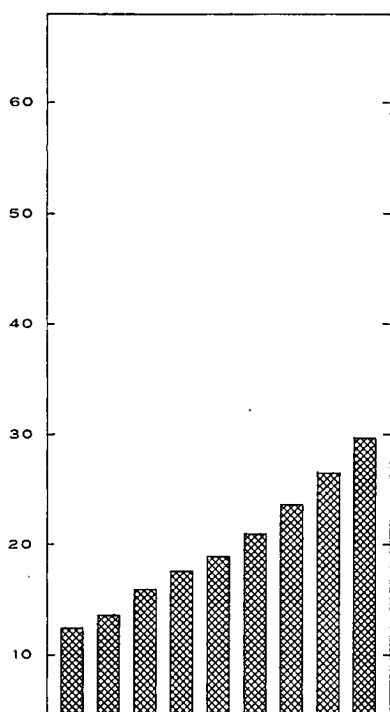

XII. — CREANCES ET DETTES DANS L'ECONOMIE BELGE
XII - 1a. — ENCOURS DES CREANCES ET DES DETTES AU 31 DECEMBRE 1969

(milliards de francs)

		CREANCES PAR SECTEUR ET PAR TYPE DE CREANCE												Total des dettes (13) = (1) à (12)	
		Secteurs nationaux non financiers					Etranger	Intermédiaires financiers					Secteurs indéterminés et ajustements		
		Entreprises et particuliers	Parastatistiques d'exploitation	Etat (Trésor)	Secteur public non compris ailleurs (dont pouvoirs subordonnés)	Sécurité sociale		Organismes monétaires	Fonds des Rentes	Caisses d'épargne, sociétés hypothécaires et de capitalisation	Organismes d'assurance-vie et accidents du travail, fonds de pension	Organismes publics de crédit non monétaires			
															(1)
..... données non disponibles															
... nihil ou inférieur à 50 millions															
— opérations non effectuées															
DETTES PAR SECTEUR ET PAR TYPE DE DETTE	Secteurs nationaux non financiers	Entreprises et particuliers (1)	Acceptations, effets commerciaux et promesses	—	97,2	—	6,2	4,6	1,1	109,0
			Engagements en comptes courants ou d'avances .	11,2	98,2	—	0,3	1,4	...	111,1
			Obligations	20,7	0,2	—	2,0	19,0	...	41,9
			Autres emprunts à plus d'un an	0,1	0,4	—	181,3	49,3	179,2	...	410,4
			Divers	2,6	2,2	0,2	27,7	—	1,1	14,6	1,3	...	49,7
	(Actions et parts)	(292,4)	(1,8)	(...)	(...)	(1,3)	(—)	(0,3)	(5,4)	(...)	(...)	(301,2)	
	Total ...	31,8	2,7	2,2	0,2	28,1	...	195,6	—	190,9	82,9	186,6	1,1	722,1	
	(2)	Argent à très court terme	—	...	—	0,2	0,4	...	1,6	
		Acceptations, effets commerciaux et promesses ...	0,4	1,3	1,4	—	...	0,3	...	3,1	
		Engagements en comptes courants ou d'avances .	0,2	3,3	4,8	0,9	5,8	5,3	0,9	43,2	
		Obligations accessibles à tout placeur	21,5	0,7	1,8	5,6	...	2,2	5,2	0,8	16,6	
		Obligations non accessibles à tout placeur	—	0,3	0,2	1,5	...	—	...	0,2	19,9	21,6	
	Autres emprunts à plus d'un an	0,1	2,2	—	1,9	20,1	
	Divers	8,4	0,1	6,8	0,6	—	1,9	20,1	
	(Actions et parts)	(1,0)	(17,3)	(9,2)	(...)	(0,1)	(—)	(0,4)	(0,2)	(0,5)	(0,9)	(29,6)	
	Total ...	30,5	1,0	6,8	0,9	0,1	10,2	12,3	0,9	8,2	10,7	22,3	2,4	106,3	
	(3)	Fonds de tiers	5,6	...	—	1,7	...	50,7	0,3	6,6	64,9	
		Certificats à un an au plus	2,0	—	0,2	0,5	23,0	64,1	4,7	8,2	2,2	...	104,8	
		Obligations accessibles à tout placeur	156,4	2,9	—	2,3	2,3	7,9	70,7	3,6	37,4	49,2	14,2	348,7	
		Obligations non accessibles à tout placeur	—	0,1	—	12,6	66,5	...	3,6	1,6	6,1	91,1	
Divers	1,0	—	0,9	0,8	1,4	0,2	4,3		
Total ...	162,0	6,0	—	4,2	3,7	44,3	252,0	8,3	49,1	52,2	23,1	8,9	613,8		
(4)	Argent à très court terme	—	...	—		
	Engagements en comptes courants ou d'avances	11,4	—	11,4		
	Obligations accessibles à tout placeur	27,7	0,5	...	0,3	...	0,4	5,2	1,7	5,8	10,2	2,2	54,0		
	Obligations non accessibles à tout placeur	—	0,4	1,6	...	14,7	1,8	...	18,9		
	Autres emprunts à plus d'un an	6,9	—	6,3	...	91,6	...	104,8		
Divers	2,6	0,7	1,7	—	0,2	2,9	8,1		
Total ...	30,2	8,1	1,7	0,3	...	0,8	18,3	1,7	26,8	11,9	94,1	3,3	197,3		
(5)	Réserves de sécurité sociale	7,4	—	—	—	—	—	—	—	—	—	—	7,4		
	Obligations accessibles à tout placeur	0,2	0,2		
	Obligations non accessibles à tout placeur	—	0,3	0,6	17,5	18,8		
	Divers	29,2	0,4	0,2	1,0	0,5	2,8	0,7	9,1	44,0	
Total ...	36,7	...	0,4	...	0,2	0,2	1,3	...	1,1	20,4	0,7	9,4	70,4		
(6)	Argent à très court terme (francs belges)	—	...	—	4,8	4,8		
	Acceptations, effets commerciaux et promesses	26,0	—	2,1	4,7	2,2	35,1		
	Engagements en comptes courants ou d'avances	18,1	—	0,1	18,2		
	Autres engagements à un an au plus (y compris l'encaisse-or de la B.N.B.)	234,8	—	234,8		
	Obligations	8,8	0,1	—	7,3	0,9	0,4	4,4	0,2	22,1		
	Engagements des organismes internationaux de crédit au titre de la souscription de la Belgique	—	—	18,3	—	—	—	7,8	—	—	—	—	—	26,0	
	Divers	2,5	8,5	0,4	—	0,4	—	0,5	0,2	...	12,5	
(Actions et parts)	(0,2)	(0,5)	(—)	(2,7)	(—)	(0,2)	(1,4)	(—)	(...)	(5,1)	

DETTES PAR SECTEUR ET PAR TYPE DE DETTE

		Intermédiaires financiers												
		Organismes monétaires (7)												
		Fonds des Rentes (8)												
		Caisses d'épargne, sociétés hypothécaires et de capitalisation (9)												
		Organ. d'assur.-vie et accid. du travail, fonds de pension (10)												
		Organismes publics de crédit non monétaires (11)												
		Secteurs indéterminés et ajustements (12)												
(1) à (12)		(13)												
	Monnaie	348,7	2,3	4,1	26,1	1,0	—	—	1,3	2,0	0,9	...	386,3	
	Argent à très court terme	—	...	—	4,0	5,7	0,2	...	9,9	
	Engagements bruts envers l'étranger	—	—	—	—	—	201,6	—	—	—	—	—	201,6	
	Dépôts en devises des résidents	14,7	—	—	—	—	—	—	—	—	—	—	14,7	
	Dépôts sur livrets des résidents	73,2	—	—	—	—	—	—	—	—	—	—	73,2	
	Dépôts à terme des résidents	75,5	—	—	—	—	—	—	—	...	0,7	...	76,2	
	Engagements non rangés ailleurs	—	—	—	—	—	—	29,7	...	—	29,7	
	Obligations (y compris les bons de caisse)	20,4	—	...	—	—	—	—	...	0,5	—	...	21,0	
	Divers	0,2	...	0,3	—	—	25,7	26,2	
	(Actions et parts)	(18,6)	—	(0,2)	—	—	—	(1,4)	—	(0,3)	(0,3)	—	(20,8)	
	Total ...	532,7	2,3	4,4	26,1	1,0	205,6	35,4	...	1,3	2,5	1,8	25,7	838,9
	Argent à très court terme	—	...	—	0,3	...	—	0,2	0,1	0,6
	Certificats à un an au plus	—	—	—	...	—	...	5,4	—	2,7	—	0,2	—	8,4
	Engagements en comptes courants ou d'avances	—	—	—	—	—	—	—	—	—	—	—	—	...
	Divers	—	—	2,8	—	—	—	—	—	—	—	—	0,1	2,9
	Total ...	—	...	2,8	0,3	5,4	—	3,0	...	0,2	0,2	11,9
	Dépôts à vue	7,3	0,2	2,7	—	—	...	—	2,1	0,2	...	12,6
	Dépôts sur livrets	233,5	...	—	0,2	...	—	—	...	—	233,8
	Dépôts à terme	1,7	1,4	...	0,1	2,4	—	—	...	—	2,4	0,5	3,0	11,4
	Obligations (y compris les bons de caisse)	36,8	—	—	—	—	—	0,5	1,1	38,4
	Réserves mathématiques des sociétés de capitalisation	1,1	—	—	—	—	—	—	—	—	—	—	—	1,1
	Divers	7,5	0,1	...	0,1	3,5	11,2
	(Actions et parts)	(3,6)	—	—	—	—	—	—	—	(0,2)	—	—	—	(3,8)
	Total ...	238,0	1,4	...	0,5	5,1	...	0,1	...	0,6	5,6	0,7	6,5	308,5
	Réserves de sécurité sociale	32,2	—	—	—	—	—	—	—	—	—	—	—	32,2
	Réserves mathématiques	213,7	—	—	—	—	19,5	—	—	—	—	—	—	233,2
	Obligations non accessibles à tout placeur	—	0,3	0,3
	Divers	14,7	...	0,8	...	1,3	0,2	2,1	19,1
	Total ...	260,6	...	0,8	...	1,3	19,7	0,3	...	2,1	284,8
	Dépôts à vue	4,7	0,4	...	—	0,1	—	...	0,1	5,3
	Argent à très court terme	—	...	—	1,9	0,6	...	2,1	4,6
	Dépôts sur livrets	12,8	...	—	—	—	—	—	—	—	—	12,8
	Dépôts à terme	4,5	0,9	...	4,2	3,2	1,4	1,6	—	0,4	1,3	0,1	0,7	18,2
	Engagements en comptes courants ou d'avances	—	0,9	—	3,2	...	0,2	...	4,4
	Obligations accessibles à tout placeur	135,9	0,3	...	0,4	3,6	0,1	20,3	0,7	15,6	27,1	1,9	...	206,0
	Obligations non accessibles à tout placeur	—	1,3	14,4	4,5	...	6,7	24,1	...	2,9	54,0
	Divers	6,9	...	16,0	0,1	8,5	31,8
	(Actions et parts)	(0,1)	(...)	(1,2)	(0,7)	(...)	(...)	(...)	(—)	(...)	(...)	(...)	(...)	(2,2)
	Total ...	164,8	1,2	16,0	5,0	8,1	17,7	28,1	0,7	28,1	52,7	2,5	12,1	337,0
			4,5	4,6	...	23,7	0,8	15,2	5,4	3,7	—	57,9
	Total des créances	1.546,0	29,7	61,8	37,3	52,7	298,9	871,3	13,3	327,1	249,5	340,7	74,0	3.902,4

Note : Les totaux ne correspondent pas nécessairement à l'addition des postes en raison des forçages.

XII - 1b. — ENCOURS DES CREANCES ET DES DETTES AU 31 DECEMBRE 1970

(milliards de francs)

		CREANCES PAR SECTEUR ET PAR TYPE DE CREANCE												Total des dettes (13) = (1) à (12)			
		Secteurs nationaux non financiers						Etranger	Intermédiaires financiers						Secteurs indéterminés et ajustements (12)		
		Entreprises et particuliers (1)	Parastatutiques d'exploitation (2)	Etat (Trésor) (3)	Secteur public non compris ailleurs (dont pouvoirs subordonnés) (4)	Sécurité sociale (5)	Organismes monétaires (7)		Fonds des Rentes (8)	Caisses d'épargne, sociétés hypothécaires et de capitalisation (9)	Organismes d'assurance-vie et accidents du travail, fonds de pension (10)	Organismes publics de crédit non monétaires (11)					
													(1)			(2)	(3)
..... données non disponibles																	
... nihil ou inférieur à 50 millions																	
— opérations non effectuées																	
DETTES PAR SECTEUR ET PAR TYPE DE DETTE	Secteurs nationaux non financiers	Entreprises et particuliers (1)	Acceptations, effets commerciaux et promesses	—	104,1	—	7,7	7,8	— 0,3	119,4		
			Engagements en comptes courants ou d'avances .	10,4	113,7	—	0,3	1,8	...	126,3	
			Obligations	19,6	0,6	3,2	22,4	45,8	
			Autres emprunts à plus d'un an	0,1	198,2	50,9	198,6	448,4	
			Divers	2,9	2,7	0,1	32,4	1,3	17,7	2,6	59,6	
			(Actions et parts)	(323,2)	(2,1)	(0,5)	(...)	(1,5)	(—)	(0,6)	(6,2)	(...)	(...)	(...)	(334,1)
			Total ...	30,0	3,0	2,7	0,1	33,0	...	218,4	—	210,7	91,0	210,8	— 0,3	799,5	
			Parastatutiques d'exploitation (2)	Argent à très court terme	—	
				Acceptations, effets commerciaux et promesses ...	0,3	0,6	0,2	1,0	2,1	
				Engagements en comptes courants ou d'avances .	0,2	0,6	1,1	1,9	
				Obligations accessibles à tout placeur	21,8	0,6	0,1	3,1	7,2	0,7	6,0	6,0	1,3	46,8	
				Obligations non accessibles à tout placeur	—	0,3	0,2	0,7	6,9	2,2	5,0	1,9	18,9	
				Autres emprunts à plus d'un an	0,1	0,3	0,2	23,9	26,6	
			Divers	10,3	0,1	5,7	0,6	2,5	0,7	2,1	22,0		
			(Actions et parts)	(1,0)	(17,8)	(9,9)	(...)	(0,1)	(—)	(0,5)	(0,2)	(0,6)	(0,9)	(31,0)	
			Total ...	32,7	1,0	5,7	0,9	0,1	9,1	16,4	0,7	8,7	11,2	28,1	3,8	118,4	
			Etat (Trésor) (3)	Fonds de tiers	2,6	2,4	55,4	0,1	13,1	73,6	
				Certificats à un an au plus	1,7	0,2	25,5	50,7	4,2	14,1	0,6	10,3	107,4	
				Obligations accessibles à tout placeur	163,5	2,7	2,3	6,7	80,5	3,5	39,1	50,6	13,9	2,6	367,9
				Obligations non accessibles à tout placeur	—	0,2	10,2	67,8	3,5	1,6	3,5	0,8	87,6
		Divers	0,7	1,3	1,1	0,7	0,2	4,0		
		Total ...	166,0	5,4	—	4,9	3,9	43,5	254,4	7,7	56,6	53,6	28,0	16,5	640,5		
		Secteur public non compris ailleurs (dont pouvoirs subordonnés) (4)	Argent à très court terme	—		
			Engagements en comptes courants ou d'avances	14,5	14,5		
			Obligations accessibles à tout placeur	31,0	0,5	0,3	0,4	9,9	1,2	6,4	11,3	1,8	62,8		
			Obligations non accessibles à tout placeur	—	2,3	15,3	1,6	0,4	19,6	
			Autres emprunts à plus d'un an	7,1	7,0	102,7	116,8		
		Divers	2,6	0,9	1,7	0,4	0,9	6,4		
		Total ...	33,6	8,5	1,7	0,3	0,4	26,7	1,2	28,7	12,9	104,9	1,3	220,2		
		Sécurité sociale (5)	Réserves de sécurité sociale	16,4	—	16,4		
			Obligations accessibles à tout placeur	0,2	0,2		
			Obligations non accessibles à tout placeur	0,2	0,7	21,2	0,1	22,1	
			Divers	27,6	0,7	0,2	1,9	0,4	1,4	0,1	11,8	44,2	
		Total ...	44,0	0,7	0,2	0,2	2,1	1,1	22,6	0,1	11,9	82,9		
	Etranger (6)	Argent à très court terme (francs belges)	—	5,6	5,6		
			Acceptations, effets commerciaux et promesses	29,4	2,8	6,9	4,1	43,2	
			Engagements en comptes courants ou d'avances	43,1	43,1	
			Autres engagements à un an au plus (y compris l'encaisse-or de la B.N.B.)	281,0	281,0	
			Obligations	8,9	0,1	14,6	0,9	0,6	4,7	0,2	29,9	
			Engagements des organismes internationaux de crédit au titre de la souscription de la Belgique	18,2	19,6	37,8	
			Divers	2,7	8,8	0,5	0,8	0,6	0,2	13,6	
			(Actions et parts)	(0,2)	(0,5)	(—)	(3,4)	(—)	(0,3)	(1,4)	(—)	(...)	(5,8)	

DETTES PAR SECTEUR ET PAR TYPE DE DETTE

		Intermédiaires financiers												
Organismes monétaires (7)	Monnaie	378,8	2,4	5,3	25,7	1,6	—	—	—	1,5	1,9	—	418,6	
	Argent à très court terme	—	—	—	—	—	7,3	4,4	1,1	0,4	—	0,5	13,7	
	Engagements bruts envers l'étranger	—	—	—	—	—	282,0	—	—	—	—	—	282,0	
	Dépôts en devises des résidents	11,4	—	—	—	—	—	—	—	—	—	—	11,4	
	Dépôts sur livrets des résidents	76,0	—	—	—	—	—	—	—	—	—	—	76,0	
	Dépôts à terme des résidents	89,4	—	—	—	—	—	—	—	—	—	0,5	89,9	
	Engagements non rangés ailleurs	—	—	—	—	—	—	37,6	—	—	—	—	37,6	
	Obligations (y compris les bons de caisse)	24,7	—	—	—	—	—	—	—	—	0,8	—	25,6	
	Divers	0,2	—	0,2	—	—	—	—	—	—	—	—	31,2	
	(Actions et parts)	(18,8)	—	(0,2)	—	—	—	(1,8)	—	(0,4)	(0,3)	—	31,6	
	Total ...	580,5	2,4	5,5	25,7	1,6	289,3	42,0	1,1	1,9	2,7	2,4	31,2	986,3
	Fonds des Rentes (8)	Argent à très court terme	—	—	—	—	—	—	—	—	—	—	—	—
Certificats à un an au plus		—	—	—	—	—	6,4	—	2,1	—	0,2	—	8,7	
Engagements en comptes courants ou d'avances		—	—	—	—	—	—	—	—	—	—	—	—	
Divers		—	—	2,8	—	—	—	—	—	—	—	0,1	2,9	
Total ...	—	—	2,8	—	—	—	6,4	—	2,1	—	0,2	0,1	11,7	
Caisses d'épargne, sociétés hypothécaires et de capitalisation (9)	Dépôts à vue	8,0	—	—	—	3,3	—	—	—	4,0	0,5	—	15,8	
	Dépôts sur livrets	250,3	—	—	0,6	—	—	—	—	—	—	—	250,9	
	Dépôts à terme	3,4	1,1	—	1,2	3,3	—	—	0,1	3,0	0,3	0,6	13,0	
	Obligations (y compris les bons de caisse)	48,1	—	—	—	—	—	—	0,3	0,8	—	—	49,2	
	Réserves mathématiques des sociétés de capitali- sation	1,1	—	—	—	—	—	—	—	—	—	—	1,1	
	Divers	8,0	—	—	—	—	—	0,1	—	0,1	—	4,8	12,9	
	(Actions et parts)	(3,8)	—	—	—	—	—	—	(0,1)	—	—	—	(3,9)	
Total ...	318,9	1,1	—	1,8	6,6	—	0,1	—	0,5	7,8	0,8	5,4	342,9	
Organ. d'assur.-vie et accid. du travail, fonds de pension (10)	Réserves de sécurité sociale	35,5	—	—	—	—	—	—	—	—	—	—	35,5	
	Réserves mathématiques	225,4	—	—	—	—	20,6	—	—	—	—	—	246,0	
	Obligations non accessibles à tout placeur	—	—	—	—	—	—	—	—	—	—	—	—	
	Divers	17,9	—	0,7	—	1,0	0,2	—	—	—	—	2,5	22,2	
Total ...	278,8	—	0,7	—	1,0	20,8	—	—	—	—	—	2,5	303,7	
Organismes publics de crédit non monétaires (11)	Dépôts à vue	5,2	—	—	0,3	—	—	0,1	—	—	0,1	—	5,6	
	Argent à très court terme	—	—	—	—	—	2,6	0,2	—	1,8	—	0,1	4,8	
	Dépôts sur livrets	13,5	—	—	—	—	—	—	—	—	—	—	13,5	
	Dépôts à terme	5,1	1,8	—	4,1	4,2	1,7	1,8	—	0,2	1,1	0,7	20,8	
	Engagements en comptes courants ou d'avances	—	—	—	—	—	—	1,3	—	3,5	—	0,3	5,1	
	Obligations accessibles à tout placeur	161,3	0,4	—	0,3	4,1	—	27,9	0,5	17,4	27,8	2,1	241,9	
	Obligations non accessibles à tout placeur	—	—	—	—	1,8	14,1	6,9	—	8,1	24,1	—	58,0	
	Divers	7,3	—	16,6	—	—	—	—	—	0,1	—	—	36,1	
(Actions et parts)	(0,1)	(...)	(1,2)	(0,7)	(...)	(...)	(0,2)	(—)	(...)	(...)	(...)	(...)	(2,2)	
Total ...	192,4	2,1	16,6	4,8	10,1	18,4	38,2	0,5	31,1	53,1	2,8	15,6	385,7	
Secteurs indéfinis et ajustements (12)		—	4,2	—	—	3,7	—	20,4	0,9	16,6	5,9	3,9	—	55,6
	Total des créances	1.685,9	30,4	63,4	38,5	60,7	381,6	1.019,0	13,1	361,4	266,2	389,2	92,1	4.401,5

Note : Les totaux ne correspondent pas nécessairement à l'addition des postes en raison des forçages.

XII · 2. — MOUVEMENTS DES CREANCES ET DES DETTES AU 31 DECEMBRE 1970 ¹

(milliards de francs)

		CREANCES PAR SECTEUR ET PAR TYPE DE CREANCE													Total des dettes (13) = (1) à (12)
		Secteurs nationaux non financiers						Etranger (6)	Intermédiaires financiers					Secteurs indéterminés et ajustements (12)	
		Entreprises et particuliers (1)	Parastatistiques d'exploitation (2)	Etat (Trésor) (3)	Secteur public non compris ailleurs (dont pouvoirs subordonnés) (4)	Sécurité sociale (5)	Organismes monétaires (7)		Fonds des Rentes (8)	Caisses d'épargne, sociétés hypothécaires et de capitalisation (9)	Organismes d'assurance-accidents et de travail, fonds de pension (10)	Organismes publics de crédit non monétaires (11)			
													données non disponibles ... nihil ou inférieur à 50 millions — opérations non effectuées		
Secteurs nationaux non financiers	Entreprises et particuliers (1)	Acceptations, effets commerciaux et promesses	—	+ 6,9	—	+ 1,5	+ 3,2	- 1,3	+ 10,3	
		Engagements en comptes courants ou d'avances ...	- 0,7	+15,5	—	+ 0,1	+ 0,4	...	+ 15,2	
		Obligations	- 1,0	+ 0,4	—	+ 1,2	+ 3,5	+ 4,0	
		Autres emprunts à plus d'un an	—	+16,9	+ 1,6	+19,3	...	+ 38,0	
		Divers	+ 0,3	+ 0,5	- 0,1	+ 4,7	+14,0 ²	...	—	+ 0,2	+ 3,1	+ 1,3	...	+ 23,9
	(Actions et parts)	(+ 9,4)	(+ 0,3)	(+ 0,5)	(...)	(+ 1,3) ³	(+ 0,2)	(—)	(+ 0,3)	(+ 0,8)	(...)	(...)	(+ 12,7)	
	Total ...	- 1,8	+ 0,3	+ 0,5	- 0,1	+ 4,9	+14,0	+22,8	—	+19,8	+ 8,1	+24,2	- 1,3	+ 91,4	
	Parastatistiques d'exploitation (2)	Argent à très court terme	—	...	—
		Acceptations, effets commerciaux et promesses	- 0,1	+ 0,5	...	+ 0,5	
		Engagements en comptes courants ou d'avances	- 0,7	- 0,3	—	...	- 0,3	...	- 1,3	
Obligations accessibles à tout placeur		+ 0,3	- 0,1	- 0,2	+ 2,4	- 0,2	+ 0,2	+ 0,7	+ 0,4	...	+ 3,6	
Obligations non accessibles à tout placeur		—	- 1,0	+ 1,3	...	+ 0,1	- 0,2	+ 1,1	+ 1,1	+ 2,4	
Autres emprunts à plus d'un an	+ 0,6	...	—	+ 0,3	...	+ 4,0	...	+ 5,0		
Divers	+ 1,9	...	- 1,1	+ 0,2	+ 0,7	—	+ 0,2	+ 1,9		
(Actions et parts)	(+ 0,1)	(+ 0,6)	(+ 0,7)	(...)	(...)	(—)	(...)	(...)	(+ 0,1)	(...)	(+ 1,5)		
Total ...	+ 2,3	- 0,1	- 1,1	- 1,1	+ 4,0	- 0,2	+ 0,5	+ 0,5	+ 5,8	+ 1,4	+ 12,1		
Etat (Trésor) (3)	Fonds de tiers	- 3,0	...	—	+ 0,6	+ 4,7	- 0,2	+ 6,5	+ 8,7		
	Certificats à un an au plus	- 0,3	—	...	- 0,5	+ 3,0	-13,4	- 0,4	+ 6,0	+ 8,1	...	+ 3,1		
	Obligations accessibles à tout placeur	+ 7,0	- 0,2	—	...	+ 0,2	- 1,3	+ 9,8	- 0,1	+ 1,7	+ 1,4	+ 0,9	+ 19,2		
	Obligations non accessibles à tout placeur	—	+ 0,1	—	- 2,3	+ 1,3	...	- 0,1	...	+ 0,3	- 3,4		
	Divers	- 0,2	—	+ 0,4	+ 0,2	- 0,7	...	- 0,3		
Total ...	+ 4,0	- 0,6	—	+ 0,7	+ 0,1	- 0,3	+ 2,4	- 0,5	+ 7,5	+ 1,3	+ 4,9	+ 7,6	+ 27,2		
Secteur public non compris ailleurs (dont pouvoirs subordonnés) (4)	Argent à très court terme	—	...	—		
	Engagements en comptes courants ou d'avances		
	Obligations accessibles à tout placeur	+ 3,4	+ 4,6	- 0,5	+ 0,6	+ 1,2	- 0,4	...	+ 8,9	
	Obligations non accessibles à tout placeur	—	- 0,4	+ 0,6	...	+ 0,6	- 0,2	...	+ 0,7		
	Autres emprunts à plus d'un an	+ 0,3	+ 12,0		
Divers	+ 0,1	+ 11,1	- 2,0	+ 17,7		
Total ...	+ 3,4	+ 0,3	- 0,4	+ 8,4	- 0,5	+ 1,9	+ 1,0	+10,8	- 2,0	+ 22,9		
Sécurité sociale (5)	Réserves de sécurité sociale	+ 9,0	—	—	—	—	—	—	—	—	—	—	+ 9,0		
	Obligations accessibles à tout placeur		
	Obligations non accessibles à tout placeur	—	- 0,1	...	+ 0,1	+ 3,7	...	+ 3,3		
	Divers	- 1,6	...	+ 0,3	+ 0,9	...	- 0,1	- 1,4	- 0,5	+ 2,7	+ 0,2	
Total ...	+ 7,3	...	+ 0,3	- 0,1	+ 0,8	+ 2,3	- 0,5	+ 2,4	+ 12,5		
Etranger (6)	Argent à très court terme (francs belges)	—	...	—	+ 0,8	+ 0,8	
	Acceptations, effets commerciaux et promesses	+ 3,4	—	+ 0,7	+ 2,2	+ 1,9	+ 8,2	
	Engagements en comptes courants ou d'avances	+25,0	—	- 0,1	+ 25,0	
	Autres engagements à un an au plus (y compris l'encaisse-or de la B.N.B.)	
	Obligations	+ 0,1	+42,6	—	+ 42,6	
	Engagements des organismes internationaux de crédit au titre de la souscription de la Belgique	+ 7,3	...	+ 0,2	+ 0,3	+ 7,9	
	Divers	+ 0,5	—	—	+11,9	—	—	—	+ 12,4	
	(Actions et parts)	(+11,4) ⁴	+ 0,2	+ 0,3	+ 0,1	+ 0,4	+ 0,1	+ 12,5	
Total ...	(+15,2) ⁵	(...)	(...)	(...)	(...)	(+ 0,7)	(—)	(...)	(...)	(...)	(...)	(+ 15,9)		

DETTES PAR SECTEUR ET PAR TYPE DE DETTE

		Intermédiaires financiers													
		Organismes monétaires (7)													
		Fonds des Rentics (8)													
		Caisse d'épargne, sociétés hypothécaires et de capitalisation (9)													
		Organ. d'assur.-vie et occid. du travail, fonds de pension (10)													
		Organismes publics de crédit non monétaires (11)													
		Secteurs indéterminés et ajustements (12)													
		(1) à (12)													
	Monnaie	+30,1	+ 0,1	+ 1,2	- 0,4	+ 0,6	—	...	+ 0,2	- 0,1	+ 0,5	...	+ 32,2		
	Argent à très court terme	—	...	—	+ 3,3	-1,3	+ 1,1	+ 0,4	...	+ 0,3	+ 3,8		
	Engagements bruts envers l'étranger	—	—	—	—	—	+80,4	—	—	—	—	—	+ 80,4		
	Dépôts en devises des résidents	- 3,4	- 3,4		
	Dépôts sur livrets des résidents	+ 2,8	+ 2,8		
	Dépôts à terme des résidents	+13,9	- 0,2	+ 13,8		
	Engagements non rangés ailleurs	—	—	—	—	—	—	+7,9	...	—	+ 7,9		
	Obligations (y compris les bons de caisse)	+ 4,3	+ 0,3	+ 4,6		
	Divers	+ 1,9		
	(Actions et parts)	(+ 0,2)	(...)	(+0,4)	(+ 0,1)	(...)	(+ 0,7)		
	Total ...	+47,7	+ 0,1	+ 1,1	- 0,4	+ 0,6	+83,7	+6,6	+ 1,1	+ 0,6	+ 0,2	+ 0,6	+ 1,9	+143,9	
	Argent à très court terme	—	...	—	- 0,3	...	—	- 0,2	- 0,1	- 0,6	
	Certificats à un an au plus	—	—	—	...	—	...	+1,0	—	- 0,6	—	...	—	+ 0,4	
	Engagements en comptes courants ou d'avances	—	—	—	—	—	—	—	—	—	—	—	—	...	
	Divers	—	—	...	—	—	—	—	—	—	—	—	—	...	
	Total ...	—	- 0,3	+1,0	—	- 0,8	- 0,1	- 0,2	
	Dépôts à vue	+ 0,7	- 0,2	+ 0,6	—	...	+ 1,9	+ 0,2	...	+ 3,2	
	Dépôts sur livrets	+16,7	...	—	+ 0,4	—	—	+ 17,1	
	Dépôts à terme	+ 1,7	- 0,3	...	+ 1,1	+ 0,9	—	+ 0,1	+ 0,6	- 0,1	- 2,3	+ 1,6	
	Obligations (y compris les bons de caisse)	+11,3	—	- 0,3	- 0,2	+ 10,8	
	Réserves mathématiques des sociétés de capitalisation	—	—	—	—	—	—	—	—	—	—	...	
	Divers	+ 0,5	+ 1,2	+ 1,7	
	(Actions et parts)	(+ 0,2)	(- 0,1)	(+ 0,1)	
	Total ...	+30,9	- 0,3	...	+ 1,3	+ 1,5	- 0,2	+ 2,3	+ 0,1	- 1,1	+ 34,4	
	Réserves de sécurité sociale	+ 3,3	—	—	—	—	—	—	—	—	—	—	—	+ 3,3	
	Réserves mathématiques	+11,8	—	—	—	—	+ 1,0 ⁶	—	—	—	—	—	—	+ 12,8	
	Obligations non accessibles à tout placeur	—	- 0,3	- 0,3	
	Divers	+ 3,2	...	- 0,1	...	- 0,3	+ 0,1	+ 0,3	+ 3,1	
	Total ...	+18,2	...	- 0,1	...	- 0,3	+ 1,1	- 0,3	...	+ 0,3	+ 18,9	
	Dépôts à vue	+ 0,5	- 0,1	-0,1	—	+ 0,3	
	Argent à très court terme	—	...	—	+ 0,6	-0,4	...	- 0,3	...	+ 0,1	+ 0,2	+ 0,2	
	Dépôts sur livrets	+ 0,7	...	—	—	—	+ 0,7	
	Dépôts à terme	+ 0,6	+ 0,9	+ 1,0	+ 0,4	+0,2	—	- 0,2	- 0,2	- 0,1	...	+ 2,5	
	Engagements en comptes courants ou d'avances	+0,3	—	+ 0,3	...	+ 0,1	...	+ 0,7	
	Obligations accessibles à tout placeur	+25,4	- 0,1	+ 0,5	...	+7,6	- 0,2	+ 1,8	+ 0,7	+ 0,2	...	+ 35,9	
	Obligations non accessibles à tout placeur	—	+ 0,5	- 0,3	+2,4	...	+ 1,4	+ 0,1	+ 4,1	
	Divers	+ 0,4	...	+ 0,6	+ 3,3	+ 4,3	
	(Actions et parts)	(...)	(...)	(...)	(...)	(...)	(...)	(...)	(—)	(...)	(...)	(...)	(...)	(...)	
	Total ...	+27,7	+ 0,9	+ 0,6	- 0,2	+ 2,0	+ 0,7	+10,0	- 0,2	+ 3,0	+ 0,5	+ 0,3	+ 3,5	+ 48,7	
		- 0,2	- 0,8	...	-3,4	...	+ 1,3	+ 0,5	+ 0,2	—	- 2,4	
	Total des créances	+151,3	+ 0,7	+ 2,2	+ 1,2	+ 8,0	+97,3	+144,1	- 0,2	+34,3	+16,7	+48,5	+14,6	+518,6	

Note : Les totaux ne correspondent pas nécessairement à l'addition des postes en raison des forçages.

1 Pour les années 1958, 1959 et 1960, cf. le *Bulletin d'Information et de Documentation*, XXXVIII^e année, vol. I, no 2, février 1963; pour l'année 1961, cf. le même bulletin, XXXIX^e année, vol. I, no 3, mars 1964; pour l'année 1962, cf. le même bulletin, XL^e année, vol. II, no 4, octobre 1965; pour l'année 1963, cf. le même bulletin, XLII^e année, vol. I, no 5, mai 1966; pour l'année 1964, cf. le même bulletin, XLII^e année, vol. I, no 3, mars 1967; pour l'année 1965, cf. le même bulletin, XLIII^e année, vol. I, no 3, mars 1968; pour l'année 1966, cf. le même bulletin, XLIV^e année, vol. I, no 4, avril 1969; pour l'année 1967, cf. le même

bulletin, XLIV^e année, vol. II, no 6, décembre 1969; pour l'année 1968, cf. le même bulletin, XLV^e année, vol. II, no 4, octobre 1970; pour l'année 1969, cf. le même bulletin, XLVI^e année, vol. II, no 5, novembre 1971.
 2 Cf. rubriques 4.322, 4.323, 4.324 et 4.33 du tableau IX-1.
 3 Cf. rubrique 4.321 du tableau IX-1. (Y compris les obligations.)
 4 Cf. rubriques 4.312, 4.313 et 4.314 du tableau IX-1.
 5 Cf. rubriques 4.311 du tableau IX-1. (Y compris les obligations pour le secteur créancier « Entreprises et particuliers ».)
 6 Dans la balance des paiements, ce mouvement n'est pas enregistré dans les opérations en capital.

XII - 3a. — ENCOURS DES CREANCES ET DES DETTES AU 31 DECEMBRE 1969

Totaux sectoriels
(milliards de francs)

..... données non disponibles ... nihil ou inférieur à 50 millions — opérations non effectuées	Entreprises et parti- culiers	Para- étatiques d'exploit- ation	Etat (Trésor)	Secteur public non compris ailleurs	Sécurité sociale	Total des secteurs nationaux non financiers	Etranger	Organismes monétaires	Fonds des Rentes	Caisse d'épargne, sociétés hypo- thécaires et de capitali- sation	Organismes d'assura- vie et accidents du travail, fonds de pension	Organismes publics de crédit non monétaires	Total des inter- médiaires financiers	Secteurs indé- terminés et ajus- tements	Total des dettes
	(1)	(2)	(3)	(4)	(5)	(6) = (1) à (5)	(7)	(8)	(9)	(10)	(11)	(12)	(13) = (8) à (12)	(14)	(15) = (6) + (7) + (13) + (14)
1. Entreprises et particuliers	31,8	2,7	2,2	0,2	28,1	65,0	...	195,6	—	190,9	82,9	186,6	656,0	1,1	722,1
2. Paraétatiques d'exploitation	30,5	1,0	6,8	0,9	0,1	39,3	10,2	12,3	0,9	8,2	10,7	22,3	54,4	2,4	106,3
3. Etat (Trésor)	162,0	6,0	—	4,2	3,7	175,9	44,3	252,0	8,3	49,1	52,2	23,1	384,7	8,9	613,8
4. Secteur public non compris ailleurs	30,2	8,1	1,7	0,3	...	40,3	0,8	18,3	1,7	26,8	11,9	94,1	152,8	3,3	197,3
5. Sécurité sociale	36,7	...	0,4	...	0,2	37,3	0,2	1,3	...	1,1	20,4	0,7	23,5	9,4	70,4
6. Total des secteurs nationaux non financiers	291,2	17,8	11,1	5,6	32,1	357,8	55,5	479,5	10,9	276,1	178,1	326,8	1.271,4	25,1	1.709,9
7. Etranger	8,8	2,5	26,8	0,5	38,6	—	299,2	0,9	2,7	4,9	5,1	312,8	2,2	353,5
8. Organismes monétaires	532,7	2,3	4,4	26,1	1,0	566,5	205,6	35,4	...	1,3	2,5	1,8	41,0	25,7	838,9
9. Fonds des Rentes	—	...	2,8	2,8	0,3	5,4	—	3,0	...	0,2	8,6	0,2	11,9
10. Caisses d'épargne, sociétés hypo- thécaires et de capitalisation	288,0	1,4	...	0,5	5,1	295,0	0,1	...	0,6	5,6	0,7	7,0	6,5	308,5
11. Organismes d'assurance-vie et acci- dents du travail, fonds de pension	260,6	...	0,8	...	1,3	262,7	19,7	0,3	...	0,3	2,1	284,8
12. Organismes publics de crédit non monétaires	164,8	1,2	16,0	5,0	8,1	195,1	17,7	23,1	0,7	23,1	52,7	2,5	112,1	12,1	337,0
13. Total des intermédiaires financiers	1.246,1	4,9	24,0	31,6	15,5	1.322,1	243,3	69,0	0,7	33,0	61,1	5,2	169,0	46,6	1.781,1
14. Secteurs indéterminés et ajus- tements	4,5	4,6	9,1	23,7	0,8	15,2	5,4	3,7	48,8	—	57,9
15. Total des créances	1.546,0	29,7	61,8	37,3	52,7	1.727,5	298,9	871,3	13,3	327,1	249,5	340,7	1.801,9	74,0	3.902,4
16. Solde des créances et des dettes .	+ 823,9	- 76,6	- 552,0	- 160,0	- 17,7	+ 17,6	- 54,6	+ 32,4	+ 1,4	+ 18,6	- 35,3	+ 3,7	+ 20,8	+ 16,1	—

Note : Les totaux ne correspondent pas nécessairement à l'addition des postes en raison des forçages.

XII - 3b. — ENCOURS DES CREANCES ET DES DETTES AU 31 DECEMBRE 1970

Totaux sectoriels
(milliards de francs)

..... données non disponibles ... nihil ou inférieur à 50 millions — opérations non effectuées	Entreprises et parti- culiers	Para- étatiques d'exploit- ation	Etat (Trésor)	Secteur public non compris ailleurs	Sécurité sociale	Total des secteurs nationaux non financiers	Etranger	Organismes monétaires	Fonds des Rentes	Caisses d'épargne, sociétés hypo- thécaires et de capitali- sation	Organismes d'assurance- vie et accidents du travail, fonds de pension	Organismes publics de crédit non monétaires	Total des inter- médiaires financiers	Secteurs indé- terminés et ajus- tements	Total des dettes
	(1)	(2)	(3)	(4)	(5)	(6) = (1) à (5)	(7)	(8)	(9)	(10)	(11)	(12)	(13) = (8) à (12)	(14)	(15) = (6) + (7) + (13) + (14)
1. Entreprises et particuliers	30,0	3,0	2,7	0,1	33,0	68,8	...	218,4	—	210,7	91,0	210,8	730,9	— 0,3	799,5
2. Paraétatiques d'exploitation	32,7	1,0	5,7	0,9	0,1	40,4	9,1	16,4	0,7	8,7	11,2	28,1	65,1	3,8	118,4
3. Etat (Trésor)	166,0	5,4	—	4,9	3,9	180,2	43,5	254,4	7,7	56,6	53,6	28,0	400,3	16,5	640,5
4. Secteur public non compris ailleurs	33,6	8,5	1,7	0,3	...	44,1	0,4	26,7	1,2	28,7	12,9	104,9	174,4	1,3	220,2
5. Sécurité sociale	44,0	...	0,7	...	0,2	44,9	0,2	2,1	...	1,1	22,6	0,1	25,9	11,9	82,9
6. Total des secteurs nationaux non financiers	306,3	17,9	10,8	6,2	37,2	378,4	53,2	518,0	9,6	305,8	191,3	371,9	1.396,6	33,2	1.861,5
7. Etranger	8,9	2,7	27,0	0,5	39,1	—	394,0	0,9	3,4	5,3	7,3	410,9	4,1	454,2
8. Organismes monétaires	580,5	2,4	5,5	25,7	1,6	615,7	289,3	42,0	1,1	1,9	2,7	2,4	50,1	31,2	986,3
9. Fonds des Rentes	—	...	2,8	2,8	...	6,4	—	2,1	...	0,2	8,7	0,1	11,7
10. Caisses d'épargne, société hypo- thécaires et de capitalisation	318,9	1,1	...	1,8	6,6	328,4	0,1	...	0,5	7,8	0,8	9,2	5,4	342,9
11. Organismes d'assurance-vie et acci- dents du travail, fonds de pension	278,8	...	0,7	...	1,0	280,5	20,8	2,5	303,7
12. Organismes publics de crédit non monétaires	192,4	2,1	16,6	4,8	10,1	226,0	18,4	38,2	0,5	31,1	53,1	2,8	125,7	15,6	385,7
13. Total des intermédiaires financiers	1.370,6	5,6	25,6	32,3	19,3	1.453,4	328,5	86,7	1,6	35,6	63,6	6,2	193,7	54,8	2.030,3
14. Secteurs indéterminés et ajus- tements	4,2	3,7	7,9	20,4	0,9	16,6	5,9	3,9	47,7	—	55,6
15. Total des créances	1.685,9	30,4	63,4	38,5	60,7	1.878,9	381,6	1.019,0	13,1	361,4	266,2	389,2	2.048,9	92,1	4.401,5
16. Solde des créances et des dettes .	+ 886,4	— 88,0	— 577,1	— 181,7	— 22,2	+ 17,4	— 72,6	+ 32,7	+ 1,4	+ 18,5	— 37,5	+ 3,5	+ 18,6	+ 36,5	—

Notes : Les totaux ne correspondent pas nécessairement à l'addition des postes en raison des forçages.

XII - 4. — MOUVEMENTS DES CREANCES ET DES DETTES EN 1970

Totaux sectoriels
(milliards de francs)

..... données non disponibles ... nihil ou inférieur à 50 millions — opérations non effectuées	Entreprises et parti- culiers	Para- étatiques d'exploit- ation	Etat (Trésor)	Secteur public non compris ailleurs	Sécurité sociale	Total des secteurs nationaux non financiers	Etranger	Organismes monétaires	Fonds des Rentes	Caisse d'épargne, sociétés hypo- thécaires et de capitali- sation	Organismes d'assurance- vie et accidents du travail, fonds de pension	Organismes publics de crédit non monétaires	Total des inter- médiaires financiers	Secteurs indé- terminés et ajus- tements	Total des dettes
	(1)	(2)	(3)	(4)	(5)	(6) = (1) à (5)	(7)	(8)	(9)	(10)	(11)	(12)	(13) = (8) à (12)	(14)	(15) = (6) + (7) + (13) + (14)
1. Entreprises et particuliers	- 1,8	+ 0,3	+ 0,5	- 0,1	+ 4,9	+ 3,8	+ 14,0	+ 22,8	—	+ 19,8	+ 8,1	+ 24,2	+ 74,9	- 1,3	+ 91,4
2. Paraétatiques d'exploitation	+ 2,3	- 0,1	- 1,1	+ 1,1	- 1,1	+ 4,0	- 0,2	+ 0,5	+ 0,5	+ 5,8	+ 10,6	+ 1,4	+ 12,1
3. Etat (Trésor)	+ 4,0	- 0,6	—	+ 0,7	+ 0,1	+ 4,2	- 0,3	+ 2,4	- 0,5	+ 7,5	+ 1,3	+ 4,9	+ 15,6	+ 7,6	+ 27,2
4. Secteur public non compris ailleurs	+ 3,4	+ 0,3	+ 3,7	- 0,4	+ 8,4	- 0,5	+ 1,9	+ 1,0	+ 10,8	+ 21,6	- 2,0	+ 22,9
5. Sécurité sociale	+ 7,3	...	+ 0,3	+ 7,6	- 0,1	+ 0,8	+ 2,3	- 0,5	+ 2,6	+ 2,4	+ 12,5
6. Total des secteurs nationaux non financiers	+ 15,2	- 0,1	- 0,3	+ 0,6	+ 5,0	+ 20,4	+ 12,1	+ 38,4	- 1,2	+ 29,7	+ 13,2	+ 45,2	+ 125,3	+ 8,2	+ 166,1
7. Etranger	+ 11,6	+ 0,2	+ 0,8	+ 0,1	+ 12,7	—	+ 91,5	...	+ 0,7	+ 0,3	+ 2,2	+ 94,7	+ 1,9	+ 109,3
8. Organismes monétaires	+ 47,7	+ 0,1	+ 1,1	- 0,4	+ 0,6	+ 49,1	+ 83,7	+ 6,6	+ 1,1	+ 0,6	+ 0,2	+ 0,6	+ 9,1	+ 1,9	+ 143,9
9. Fonds des Rentes	—	- 0,3	+ 1,0	—	- 0,8	+ 0,2	- 0,1	- 0,2
10. Caisses d'épargne, sociétés hypo- thécaires et de capitalisation	+ 30,9	- 0,3	...	+ 1,3	+ 1,5	+ 33,4	- 0,2	+ 2,3	+ 0,1	+ 2,2	- 1,1	+ 34,4
11. Organismes d'assurance-vie et acci- dents du travail, fonds de pension	+ 18,2	...	- 0,1	...	- 0,3	+ 17,8	+ 1,1	- 0,3	...	- 0,3	+ 0,3	+ 18,9
12. Organismes publics de crédit non monétaires	+ 27,7	+ 0,9	+ 0,6	- 0,2	+ 2,0	+ 31,0	+ 0,7	+ 10,0	- 0,2	+ 3,0	+ 0,5	+ 0,3	+ 13,6	+ 3,5	+ 48,7
13. Total des intermédiaires financiers	+ 124,5	+ 0,7	+ 1,6	+ 0,7	+ 3,8	+ 131,3	+ 85,2	+ 17,6	+ 0,9	+ 2,6	+ 2,7	+ 1,0	+ 24,8	+ 4,5	+ 245,7
14. Secteurs indéterminés et ajus- tements	- 0,2	- 0,8	- 1,0	...	- 3,4	...	+ 1,3	+ 0,5	+ 0,2	- 1,4	—	- 2,4
15. Total des créances	+ 151,3	+ 0,7	+ 2,2	+ 1,2	+ 8,0	+ 163,4	+ 97,3	+ 144,1	- 0,2	+ 34,3	+ 16,7	+ 48,5	+ 243,4	+ 14,6	+ 518,6
16. Solde des créances et des dettes .	+ 59,9	- 11,4	- 25,0	- 21,7	- 4,5	- 2,7	- 12,0	+ 0,2	...	- 0,1	- 2,2	- 0,2	- 2,3	+ 17,0	—

Note : Les totaux ne correspondent pas nécessairement à l'addition des postes en raison des forçages.

XIII. — ORGANISMES MONETAIRES

1. — BILANS INTEGRES DES ORGANISMES MONETAIRES

(milliards de francs)

Fin de période	Stock monétaire	Liquidités quasi monétaires			Total du stock monétaire et des liquidités quasi monétaires (5) = (1) à (4)	Avoirs extérieurs nets	Créances sur les pouvoirs publics		Crédits d'escompte, d'avances et d'accep- tations aux entreprises et particuliers		Créances et engagements sur et envers des intermédiaires financiers non monétaires		Emprunts obliga- taires des banques de dépôts	Divers 4
		Détenues par les entreprises et particuliers		Détenues par le Trésor			Créances sur l'Etat 2	Créances sur les autres pouvoirs publics 3	Financés par les organismes monétaires	Pour mémoire : Financés par et hors des orga- nismes monétaires (10)	Sur et envers le Fonds des Rentes	Sur et envers d'autres inter- médiaires		
		Dépôts en francs belges 1	Dépôts en devises											
(1)	(2)	(3)	(4)	(6)	(7)	(8)	(9)	(10)	(11)	(12)	(13)	(14)		
1964	297,4	65,1	5,2	...	367,7	88,0	179,7	6,3	98,2	108,5	7,8	11,1	- 11,4	- 12,0
1965	318,6	77,4	4,4	...	400,4	94,8	191,9	8,6	112,5	124,5	4,7	12,6	- 11,4	- 13,3
1966	339,7	89,0	5,7	...	434,4	89,2	203,9	12,0	134,9	144,7	4,6	15,7	- 12,0	- 13,9
1967	350,5	107,9	8,4	...	466,8	97,1	207,9	13,0	156,9	170,8	4,1	17,5	- 13,5	- 16,2
1968	376,5	125,8	8,8	...	511,1	86,1	231,5	16,8	182,5	196,4	6,8	21,0	- 16,5	- 17,1
1969	386,3	149,3	14,7	...	550,3	93,6	252,0	19,5	197,2	207,4	5,4	26,7	- 21,0	- 23,1
1970	418,5	165,7	11,4	...	595,6	104,8	254,4	28,8	219,7	232,4	5,4	35,2	- 25,6	- 27,1
1971 Mars	417,3	174,4	10,0	...	601,7	112,4	245,6	25,1	223,9	234,4	3,9	39,0	- 27,3	- 20,9
Juin	451,3	181,1	10,0	...	642,4	125,9	261,9	27,0	231,6	242,3	5,9	38,5	- 28,4	- 20,0
Septembre	446,8	190,8	10,4	...	648,0	129,4	264,5	28,5	235,2	246,0	4,4	40,3	- 29,6	- 24,7
Décembre (Ancienne série)	460,7	198,7	9,7	...	669,1	132,5	263,6	32,5	255,7	268,1	4,4	38,9	- 30,4	- 28,1
Décembre (Nouvelle série) 5	465,0	198,7	9,7	...	673,4	132,5	263,6	32,5	255,7	268,1	4,4	38,9	- 30,4	- 23,8
1972 Mars	472,8	212,0	8,8	...	693,6	136,8	271,9	31,7	261,0	270,2	6,8	38,9	- 31,9	- 21,6
Juin	516,9	217,3	9,1	...	743,3	146,4	300,7	35,4	271,7	283,3	6,1	40,5	- 33,2	- 24,3
Septembre	503,1	230,8	8,4	...	742,3	146,8	295,8	38,1	276,1	291,8	2,4	39,7	- 34,6	- 22,0
Décembre	530,2	242,6	9,2	...	782,0	148,7	298,2	44,3	307,4	320,6	8,5	34,4	- 35,8	- 23,7
1973 Mars	544,3	255,5	10,0	...	809,8	146,4	p 319,4	p 41,9	316,2	327,3	13,1	p 31,9	- 36,6	p - 22,5

1 Ces dépôts comprennent les dépôts à terme et les dépôts reçus en carnets ou livrets.

2 Y compris le Fonds des Routes [cf. l'article « Chapitre IX. Balance des paiements et XIII. Organismes monétaires » de la partie statistique inséré dans le Bulletin d'Information et de Documentation : XLIII^e année, vol. II, no 3, septembre 1968].

3 Y compris les créances sur les fonds de pension et sur les organismes de sécurité sociale.

4 Cette rubrique comprend principalement le solde des opérations autres qu'à court terme du Fonds monétaire, des créances et engagements non rangés ailleurs et envers des nationaux, les comptes pour balance, les écarts entre les immobilisations et participations d'une part et les fonds propres de l'autre, et, à partir de 1970, la contrepartie de l'allocation cumulative nette à la Belgique de droits de tirage spéciaux sur le F.M.I.

5 Nouvelle série : l'écart par rapport à l'ancienne série résulte d'un meilleur recensement des avoirs des comptes extraordinaires à l'O.C.P.

N. B. — Pour la méthode d'élaboration : voir Bulletin d'Information et de Documentation. XXIV^e année, vol. II, no 6, décembre 1949 — XXV^e année, vol. II, no 5, novembre 1955 — XXXIII^e année, vol. II, no 5, novembre 1958 — XLII^e année, vol. I, no 1, janvier 1967, vol. II, no 3, septembre 1967. — Pour le détail du « Stock monétaire », voir le tableau 4 du chapitre XIII. — Pour le détail des « Avoirs extérieurs nets », voir le tableau 5 du chapitre XIII.

XIII - 2. — BILANS DE LA BANQUE NATIONALE DE BELGIQUE, DES ORGANISMES PUBLICS MONÉTAIRES ET DES BANQUES DE DEPOTS

a) - Banque Nationale de Belgique — Actif — Chiffres annuels et trimestriels (milliards de francs)

	31-12-64	31-12-65	31-12-66	31-12-67	31-12-68	31-12-69	31-12-70	30-6-71	30-9-71	31-12-71	31-3-72	30-6-72	30-9-72	31-12-72	31-3-73	30-6-73
A. Créances sur l'étranger :																
1. Or	72,5	77,9	76,2	74,0	76,2	76,0	73,5	79,2	78,6	77,2	77,2	77,5	75,9	75,4	73,8	73,8
2. F.M.E. — Participation	8,7	12,2	15,2	14,7	10,3	7,8	19,6	25,8	29,9	30,0	29,9	25,7	26,0	25,9	25,7	25,3
— Prêts ¹	1,5	3,4	3,4	1,9	5,0
— Droits de tirage spéciaux	—	—	—	—	—	—	10,2	17,8	20,3	20,3	23,7	23,9	25,5	26,1	26,1	29,4
3. Obligations	0,1	0,1	0,1	0,1	—	—	—	—	—	—	—	—	—	—	—	—
4. Accept. en francs belges représ. d'exportation	4,3	6,7	7,6	8,0	14,2	9,8	1,9	0,8	0,2	5,8	3,5	4,6	11,5	16,5	5,2	10,9
5. Créances sur l'U.E.P. ²	0,1	—	—	—	—	—	—	—	—	—	—	—	—	—	—	—
6. Autres :																
a) en monnaies étrangères	27,0	21,9	21,4	36,1	18,1	35,6	39,0	37,1	42,4	35,0	40,7	52,1	60,5	52,4	82,7	87,3
b) en francs belges	1,5	1,5	1,5	3,0	0,3	—	0,2	0,1	—	—	—	—	—	—	—	—
Total des créances sur l'étranger	115,7	123,7	125,4	137,8	124,1	129,2	144,4	160,8	171,4	168,3	175,0	183,8	199,4	196,3	213,5	226,7
B. Créances sur le secteur intérieur monétaire :																
1. Pièces et billets	0,4	0,4	0,3	0,3	0,3	0,3	0,2	0,3	0,4	0,3	0,4	0,4	0,4	0,3	0,5	0,3
2. Autres :																
a) sur la B.N.B.	—	—	—	—	—	—	—	—	—	—	—	—	—	—	—	—
b) sur les organismes publics	—	—	—	—	—	—	—	—	—	—	—	—	—	—	—	—
c) sur les banques de dépôts	0,2	—	—	—	0,5	—	—	—	—	—	—	—	—	0,9	—	—
C. Créances sur le secteur intérieur non monétaire :																
1. Sur l'Etat ³ :																
a) à un an au plus	9,8	9,0	9,6	2,7	15,3	15,5	13,2	15,8	13,5	4,9	—	13,0	—	1,1	3,4	11,1
b) à plus d'un an :																
— obligations accessibles à tout placeur	2,4	2,5	2,7	2,7	2,6	2,5	2,3	2,1	1,9	1,9	2,1	2,0	2,0	2,0	2,2	2,2
— autres	34,0	34,0	34,0	34,0	34,0	34,0	34,0	34,0	34,0	34,0	34,0	34,0	34,0	34,0	34,0	34,0
2. Sur les pouvoirs publics subordonnés et les para-étatiques administratifs :																
a) à un an au plus	—	—	—	—	—	—	—	—	—	—	—	—	—	—	—	—
b) à plus d'un an :																
— obligations accessibles à tout placeur	0,3	0,4	0,4	0,5	0,5	0,6	0,6	0,9	1,0	1,0	1,1	1,1	1,1	1,1	1,1	1,1
— autres	—	—	—	—	—	—	—	—	—	—	—	—	—	—	—	—
3. Sur les entreprises, les particuliers et les para-étatiques d'exploitation :																
a) acceptations bancaires	0,1	2,7	4,0	0,8	1,8	1,9	1,5	—	—	4,5	1,9	2,2	3,3	6,3	2,2	3,8
b) effets commerciaux	2,6	2,9	3,9	5,0	10,0	6,9	3,2	1,3	1,2	4,8	3,9	3,2	4,6	10,6	5,5	6,3
c) avances	—	—	—	—	0,1	—	0,2	0,3	—	0,3	—	—	0,1	0,2	—	—
d) à un an au plus ⁴	—	—	—	—	—	—	—	—	—	—	—	—	—	—	—	—
e) à plus d'un an :																
— obligations accessibles à tout placeur	—	—	—	—	0,2	0,3	0,5	0,4	0,5	0,5	0,5	0,5	0,5	0,5	0,5	0,5
— autres	—	—	—	—	—	—	—	—	—	—	—	—	—	—	—	—
4. Sur le Fonds des Rentes : à un an au plus	0,4	—	0,3	—	—	—	—	—	—	—	—	—	—	—	—	—
5. Sur les para-étatiques de crédit :																
a) à un an au plus	—	—	—	0,3	—	—	—	—	—	—	—	—	—	—	—	—
b) à plus d'un an :																
— obligations accessibles à tout placeur	—	—	—	—	0,1	0,1	0,2	0,3	0,2	0,3	0,3	0,3	0,3	0,3	0,3	0,3
— autres	—	—	—	—	—	—	—	—	—	—	—	—	—	—	—	—
D. Autres	40,2	36,2	38,4	53,8	37,2	58,4	55,9	45,5	58,6	41,9	37,6	45,6	34,3	30,8	43,0	50,2
TOTAL DE L'ACTIF	206,1	211,8	219,0	237,9	226,7	249,7	256,2	261,7	282,7	262,7	256,8	286,1	280,0	284,4	306,2	336,5

¹ Bons spéciaux du Trésor belge (loi du 4-1-1963, Convention du 1-2-1963).

² Créances bilatéralisées sur les pays débiteurs lors de la liquidation de l'U.E.P.

³ Y compris le Fonds des Routes [cf. l'article « Chapitre IX, Balance des paiements et XIII, Organismes

monétaires de la partie statistique » inséré dans le Bulletin d'Information et de Documentation (B.N.B.) — XLIII^e année, vol. II, n° 3, septembre 1968].

⁴ Autres que des effets commerciaux.

a) - Banque Nationale de Belgique — Passif — Chiffres annuels et trimestriels

(milliards de francs)

	31-12-64	31-12-65	31-12-66	31-12-67	31-12-68	31-12-69	31-12-70	30-6-71	30-9-71	31-12-71	31-3-72	30-6-72	30-9-72	31-12-72	31-3-73	30-6-73
A. Engagements envers l'étranger :																
1. Envers le F.M.I.	0,2	0,2	0,2	0,2	0,2	0,2	0,3	0,3	0,3	0,3	0,3	0,3	0,3	0,3	0,3	0,3
2. Envers l'U.E.P.	—	—	—	—	—	—	—	—	—	—	—	—	—	—	—	—
3. Envers le Fonds Européen de Coopération Monét.	—	—	—	—	—	—	—	—	—	—	—	—	—	—	—	3,9
4. Autres :																
a) en monnaies étrangères
b) en francs belges ¹	0,7	0,7	0,7	0,7	1,0	0,7	1,0	1,5	8,4	3,5	2,1	1,9	2,1	1,7	1,1	1,8
c) réserve monétaire : G.-D. de Luxembourg ...	—	—	—	—	—	—	—	—	—	—	—	—	—	—	0,6	0,7
Total des engagements envers l'étranger	0,9	0,9	0,9	0,9	1,2	0,9	1,3	1,8	8,7	3,8	2,4	2,2	2,4	2,0	2,0	6,7
B. Engagem. envers le secteur intérieur monétaire :																
1. Pièces et billets ²	3,0	3,5	3,5	4,0	4,4	4,9	5,0	5,8	5,4	5,4	5,5	6,3	5,3	5,8	5,4	6,3
2. Autres :																
a) envers la B.N.B.	—	—	—	—	—	—	—	—	—	—	—	—	—	—	—	—
b) envers les organismes publics	1,0
c) envers les banques de dépôts :																
— réserve monétaire	1,2	—	—	—	—	—	—	—	—	—	—	—	9,9	7,7	16,8	17,1
— comptes spéciaux	—	—	—	—	—	—	—	2,4	0,1
— autres	0,7	1,4	1,3	2,2	0,8	1,0	1,2	0,1	0,1	1,0	0,3	0,1	0,1	1,1	0,3	0,1
C. Engagements envers le secteur intérieur non monétaire :																
1. Monnaie fiduciaire ³	157,3	166,8	171,8	173,6	178,8	178,1	183,2	193,3	190,7	196,4	194,7	214,5	210,2	216,8	214,0	230,9
2. Monnaie scripturale :																
a) détenue par les entreprises et particuliers ⁴ .	0,6	0,4	0,5	0,4	0,8	0,4	0,4	0,5	0,5	0,6	0,4	0,6	0,4	0,6	0,5	0,5
b) détenue par les pouvoirs publics	—	—	—	—	—	—	—	—	—	—	—	—	—	—	—	—
3. Liquidités quasi monétaires :																
a) détenues par les entreprises et particuliers :																
— dépôts en francs belges à plus d'un mois .	—	—	—	—	—	—	—	—	—	—	—	—	—	—	—	—
— dépôts en francs belges reçus en carnets ou livrets	—	—	—	—	—	—	—	—	—	—	—	—	—	—	—	—
— dépôts en devises	—	—	—	—	—	—	—	—	—	—	—	—	—	—	—	—
b) détenues par le Trésor
4. Emprunts obligataires	—	—	—	—	—	—	—	—	—	—	—	—	—	—	—	—
5. Autres :																
a) envers le Fonds des Rentes	0,1	4,2	...	—	—	—	—	—	—
b) envers les paraétatiques de crédit	—	—	—	—	—	—	—	—	—	—	—	—	—	—	—	—
— réserve monétaire	—	—	—	—	—	—	—	—	—	—	—	—	—	—	3,1	5,2
— autres	—	—	—	—	—	—	—	—	—	—	—	—	—	—	—	—
c) envers le Trésor	0,1	...	0,1
d) envers les caisses d'épargne privées :																
— réserve monétaire	—	—	—	—	—	—	—	—	—	—	—	—	—	0,9	1,6	2,0
D. Autres	42,4	38,7	41,0	56,8	40,7	64,4	65,1	57,8	72,0	55,5	53,4	62,4	51,6	46,4	60,4	66,3
TOTAL DU PASSIF ...	206,1	211,8	219,0	237,9	226,7	249,7	256,2	261,7	282,7	262,7	256,8	286,1	280,0	284,4	306,2	336,5

¹ Y compris les engagements en francs belges envers les organismes internationaux autres que le F.M.I. et l'U.E.P.

² Y compris les pièces et billets du Trésor détenus par les organismes monétaires autres que la B.N.B.

³ Les chiffres sont sous-évalués à concurrence du montant des pièces et billets du Trésor détenus par les organismes monétaires autres que la B.N.B.

⁴ Y compris les comptes à vue des paraétatiques, sauf celui du Fonds des Rentes qui est repris sous C5a.

a) - Banque Nationale de Belgique — Actif — Chiffres mensuels

(milliards de francs)

	31-7-72	31-8-72	30-9-72	31-10-72	30-11-72	31-12-72	31-1-73	28-2-73	31-3-73	30-4-73	31-5-73	30-6-73	31-7-73
A. Créances sur l'étranger :													
1. Or	77,5	77,0	75,9	75,3	75,6	75,4	74,6	73,8	73,8	73,8	73,8	73,8	73,8
2. F.M.I. — Participation	27,3	27,0	26,0	25,7	25,7	25,9	25,7	25,7	25,7	25,2	25,3	25,3	25,2
— Prêts
— Droits de tirage spéciaux	25,5	25,5	25,5	25,5	26,1	26,1	26,1	26,1	26,1	26,1	29,4	29,4	29,4
3. Obligations
4. Accept. en francs belges représ. d'exportation	8,6	9,1	11,5	6,6	8,1	16,5	8,8	5,1	5,2	7,0	7,9	10,9	17,2
5. Créances sur l'U.E.P. ²	—	—	—	—	—	—	—	—	—	—	—	—	—
6. Autres
a) en monnaies étrangères	56,2	59,7	60,5	59,3	55,5	52,4	62,9	76,6	82,7	86,8	88,5	87,3	86,1
b) en francs belges
Total des créances sur l'étranger ...	195,1	198,3	199,4	192,4	191,0	196,3	198,1	207,3	213,5	218,9	224,9	226,7	231,7
B. Créances sur le secteur intérieur monétaire :													
1. Pièces et billets	0,4	0,4	0,4	0,4	0,4	0,3	0,4	0,5	0,5	0,4	0,4	0,3	0,4
2. Autres
a) sur la B.N.B.	—	—	—	—	—	—	—	—	—	—	—	—	—
b) sur les organismes publics	0,1
c) sur les banques de dépôts	1,1	...	0,9	2,6	0,6
C. Créances sur le secteur intérieur non monétaire :													
1. Sur l'Etat ³ :													
a) à un an au plus	1,1	3,4	4,0	...	11,1	...
b) à plus d'un an :													
— obligations accessibles à tout placeur	2,0	2,0	2,0	2,0	2,0	2,0	2,2	2,2	2,2	2,2	2,2	2,2	2,2
— autres	34,0	34,0	34,0	34,0	34,0	34,0	34,0	34,0	34,0	34,0	34,0	34,0	34,0
2. Sur les pouvoirs publics subordonnés et les paraétatiques administratifs :													
a) à un an au plus	—	—	—	—	—	—	—	—	—	—	—	—	—
b) à plus d'un an :													
— obligations accessibles à tout placeur	1,1	1,1	1,1	1,1	1,1	1,1	1,1	1,1	1,1	1,1	1,1	1,1	1,1
— autres	—	—	—	—	—	—	—	—	—	—	—	—	—
3. Sur les entreprises, les particuliers et les paraétatiques d'exploitation :													
a) acceptations bancaires	3,4	2,8	3,3	4,7	4,1	6,3	2,9	2,9	2,2	3,0	3,0	3,8	4,8
b) effets commerciaux	3,9	3,8	4,6	5,5	6,4	10,6	6,8	5,9	5,5	4,7	8,4	6,3	8,4
c) avances	0,1	0,2	0,1	0,1	...	0,1
d) à un an au plus ⁴	—	—	—	—	—	—	—	—	—	—	—	—	—
e) à plus d'un an :													
— obligations accessibles à tout placeur	0,5	0,5	0,5	0,5	0,5	0,5	0,5	0,5	0,5	0,5	0,5	0,5	0,5
— autres	—	—	—	—	—	—	—	—	—	—	—	—	—
4. Sur le Fonds des Rentes : à un an au plus	—	—	—	—	—	—	—	—	—	—	—	—	—
5. Sur les paraétatiques de crédit :													
a) à un an au plus	0,1	1,0
b) à plus d'un an :													
— obligations accessibles à tout placeur	0,3	0,3	0,3	0,3	0,3	0,3	0,3	0,3	0,3	0,3	0,3	0,3	0,3
— autres	—	—	—	—	—	—	—	—	—	—	—	—	—
D. Autres	32,7	34,7	34,3	35,5	31,6	30,8	41,7	41,3	43,0	47,7	46,6	50,2	50,1
TOTAL DE L'ACTIF ...	273,4	277,9	280,0	277,5	271,4	284,4	290,9	296,0	306,2	316,8	321,5	336,5	335,2

¹ Bons spéciaux du Trésor belge (loi du 4-1-1963. Convention du 1-2-1963).

² Créances bilatéralisées sur les pays débiteurs lors de la liquidation de l'U.E.P.

³ Y compris le Fonds des Rentes [cf. l'article « Chapitre IX, Balance des paiements et XIII, Organismes monétaires » de la partie statistique, inséré dans le Bulletin d'Information et de Documentation : XLIII^e année, vol. II, n° 3, septembre 1968].

⁴ Autres que des effets commerciaux.

a) - Banque Nationale de Belgique — Passif — Chiffres mensuels

(milliards de francs)

	31-7-72	31-8-72	30-9-72	31-10-72	30-11-72	31-12-72	31-1-73	28-2-73	31-3-73	30-4-73	31-5-73	30-6-73	31-7-73
A. Engagements envers l'étranger :													
1. Envers le F.M.I.	0,3	0,3	0,3	0,3	0,3	0,3	0,3	0,3	0,3	0,3	0,3	0,3	0,3
2. Envers l'U.E.P.	—	—	—	—	—	—	—	—	—	—	—	—	—
3. Envers le Fonds Européen de Coop. Monét.	—	—	—	—	—	—	—	—	—	—	—	3,9	4,0
4. Autres :													
a) en monnaies étrangères	—	—	—	—	—	—	—	—	—	—	—	—	—
b) en francs belges ¹	1,8	2,3	2,1	2,1	1,8	1,7	1,3	1,1	1,1	1,3	1,6	1,8	1,5
c) réserve monétaire - G.D. de Luxembourg	—	—	—	—	—	—	0,5	0,5	0,6	0,6	0,6	0,7	0,6
Total des engagements envers l'étranger	2,1	2,6	2,4	2,4	2,1	2,0	2,1	1,9	2,0	2,2	2,5	6,7	6,4
B. Engagements envers le secteur intérieur monétaire :													
1. Pièces et billets ²	6,3	5,8	5,3	5,9	5,8	5,8	6,0	6,0	5,4	6,4	6,4	6,3	p 6,4
2. Autres :													
a) envers la B.N.B.	—	—	—	—	—	—	—	—	—	—	—	—	—
b) envers les organismes publics	—	—	—	—	—	—	—	—	—	—	—	—	—
c) envers les banques de dépôts :													
— réserve monétaire	3,8	10,2	9,9	9,8	5,2	7,7	10,2	12,0	16,8	16,5	16,1	17,1	16,0
— comptes spéciaux	—	—	—	—	—	—	—	—	—	—	—	—	—
— autres	0,1	0,1	0,1	0,1	—	1,1	0,1	0,1	0,3	—	0,1	0,1	p —
C. Engagements envers le secteur intérieur non monétaire :													
1. Monnaie fiduciaire ³	210,4	207,4	210,2	206,5	206,8	216,8	207,8	210,3	214,0	217,8	222,1	230,9	p 225,9
2. Monnaie scripturale :													
a) détenue par les entreprises et particuliers ⁴	0,5	0,5	0,4	0,4	0,4	0,6	0,6	0,5	0,5	0,7	0,5	0,5	0,6
b) détenue par les pouvoirs publics	—	—	—	—	—	—	—	—	—	—	—	—	—
3. Liquidités quasi monétaires :													
a) détenues par les entreprises et particuliers :													
— dépôts en francs belges à plus d'un mois	—	—	—	—	—	—	—	—	—	—	—	—	—
— dépôts en francs belges reçus en carnets ou livrets	—	—	—	—	—	—	—	—	—	—	—	—	—
— dépôts en devises	—	—	—	—	—	—	—	—	—	—	—	—	—
b) détenues par le Trésor	—	—	—	—	—	—	—	—	—	—	—	—	—
4. Emprunts obligataires	—	—	—	—	—	—	—	—	—	—	—	—	—
5. Autres :													
a) envers le Fonds des Rentes	—	—	—	—	—	—	—	—	—	—	—	—	—
b) envers les paraétatiques de crédit :													
— réserve monétaire	—	—	—	—	1,2	3,1	4,2	4,3	5,2	6,3	6,5	6,6	6,7
— autres	—	—	—	—	—	—	—	—	—	—	—	—	—
c) envers le Trésor	0,1	0,1	0,1	0,1	0,1	—	0,2	0,1	—	—	0,1	—	5,1
d) envers les caisses d'épargne privées :													
— réserve monétaire	—	—	—	—	0,3	0,9	1,3	1,4	1,6	1,9	2,0	2,0	2,0
e) envers les compagnies d'assurances :													
— réserve monétaire	—	—	—	—	—	—	—	—	—	—	—	—	0,3
D. Autres	50,1	51,2	51,6	52,3	49,5	46,4	58,4	59,4	60,4	65,0	65,2	66,3	p 65,8
TOTAL DU PASSIF ...	273,4	277,9	280,0	277,5	271,4	284,4	290,9	296,0	306,2	316,8	321,5	336,5	335,2

¹ Y compris les engagements en francs belges envers les organismes internationaux autres que le F.M.I. et l'U.E.P.² Y compris les pièces et billets du Trésor détenus par les organismes monétaires autres que la B.N.B.³ Les chiffres sont sous-évalués à concurrence du montant des pièces et billets du Trésor détenus par les organismes monétaires autres que la B.N.B.⁴ Y compris les comptes à vue des paraétatiques, sauf celui du Fonds des Rentes qui est repris sous C5a.

b) - Organismes publics monétaires ¹ — Actif — Chiffres annuels et trimestriels

(milliards de francs)

	31-12-65	31-12-66	31-12-67	31-12-68	31-12-69	31-12-70	31-3-71	30-6-71	30-9-71	31-12-71	31-3-72	30-6-72	30-9-72	31-12-72	31-3-73
A. Créances sur l'étranger :															
1. Or	—	—	—	—	—	—	—	—	—	—	—	—	—	—	—
2. F.M.I. — Participation	—	—	—	—	—	—	—	—	—	—	—	—	—	—	—
— Prêts	—	—	—	—	—	—	—	—	—	—	—	—	—	—	—
— Droits de tirage spéciaux	—	—	—	—	—	—	—	—	—	—	—	—	—	—	—
3. Obligations	—	—	—	—	—	—	—	—	—	—	—	—	—	—	—
4. Accept. en francs belges représ. d'exportation	0,1	0,1	0,3	0,1	1,9	3,5	0,9	...	0,9	3,2	2,0	2,7	0,7	...	2,1
5. Créances sur l'U.E.P.	—	—	—	—	—	—	—	—	—	—	—	—	—	—	—
6. Autres :															
a) en monnaies étrangères	—	—	—	—	—	—	—	—	—	—	—	—	—	—	—
b) en francs belges	—	—	—	—	—	—	—	—	—	—	—	—	—	—	—
Total des créances sur l'étranger ...	0,1	0,1	0,3	0,1	1,9	3,5	0,9	...	0,9	3,2	2,0	2,7	0,7	...	2,1
B. Créances sur le secteur intérieur monétaire :															
1. Pièces et billets	0,1	0,1	0,1	...	0,1	0,1	0,1	0,1	0,1	0,1	0,1	0,1	...	0,1	0,1
2. Autres :															
a) sur la B.N.B.	1,4	...	1,0
b) sur les organismes publics	0,1	0,4	0,3	0,6	0,2	0,7	0,2	1,1	0,2	0,3	0,3	0,4	0,1	0,8	0,5
c) sur les banques de dépôts	0,2	0,5	0,4	2,6	0,1	0,5	1,5	0,1	0,4
C. Créances sur le secteur intérieur non monétaire :															
1. Sur l'Etat :															
a) à un an au plus	47,1	48,5	48,8	57,4	62,1	64,9	59,5	62,8	60,0	64,8	70,5	71,5	70,7	74,0	77,1
b) à plus d'un an :															
— obligations accessibles à tout placeur	6,3	6,5	6,6	6,3	6,7	6,9	6,8	7,4	7,1	7,1	7,6	7,7	7,7	8,0	8,0
— autres	—	—	—	—	—	—	—	—	—	—	—	—	—	—	—
2. Sur les pouvoirs publics subordonnés et les para-étatiques administratifs :															
a) à un an au plus	6,5	9,6	8,0	10,0	11,4	14,5	9,5	11,3	11,9	16,0	12,7	15,3	17,4	23,2	17,0
b) à plus d'un an :															
— obligations accessibles à tout placeur
— autres	—	—	—	—	—	—	—	—	—	—	—	—	—	—	—
3. Sur les entreprises, les particuliers et les para-étatiques d'exploitation :															
a) acceptations bancaires	0,5	0,4	0,8	0,1	1,5	0,9	0,3	...	0,2	0,1	0,3	1,3	0,6	0,1	1,0
b) effets commerciaux	0,5	0,5	1,2	1,3	1,3	1,1	1,5	1,1	1,3	2,2	2,0	1,6	1,2	0,4	1,3
c) avances
d) à un an au plus ²	—	—	—	—	—	—	—	—	—	—	—	—	—	—	—
e) à plus d'un an :															
— obligations accessibles à tout placeur
— autres	0,5	0,3	0,5	2,0	2,0	0,1
4. Sur le Fonds des Rentes : à un an au plus
5. Sur les paraétatiques de crédit :															
a) à un an au plus	0,2	0,1	0,3	0,3	...	0,3	...	0,6	...
b) à plus d'un an :															
— obligations accessibles à tout placeur
— autres	0,1	0,1	0,1	0,1	0,1	0,1	0,1	0,1	0,1	0,1	0,1	0,1	0,1	0,1	0,1
D. Autres	2,9	4,9	4,0	4,6	3,0	1,0	5,4	5,5	4,5	8,2 ³	9,0	9,4	9,3	9,6	7,4
TOTAL DE L'ACTIF ...	64,9	71,4	70,9	81,0	88,4	94,0	86,1	94,0	89,4	102,9 ³	104,6	110,5	109,3	117,0	115,0

¹ O.C.P., Fonds Monétaire belge (actif à court terme et obligations), Crédit Communal de Belgique (actifs formant la contrepartie des passifs à vue et à un mois au plus), I.R.G. (uniquement les actifs financés par un recours aux organismes monétaires). En ce qui concerne le Fonds Monétaire belge, la contrepartie de l'excédent des passifs recensés sur les actifs recensés est reprise sous la rubrique D. « Autres ».

² Autres que des effets commerciaux.

³ A partir du 31 décembre 1971, nouvelle série; l'écart par rapport à l'ancienne série résulte d'un meilleur recensement des avoirs des comptables extraordinaires à l'Office des Chèques Postaux. Le chiffre comparable en 1971 s'élève à 4,0 et pour le total de l'actif à 98,7.

b) - Organismes publics monétaires¹ — Passif — Chiffres annuels et trimestriels

(milliards de francs)

	31-12-65	31-12-66	31-12-67	31-12-68	31-12-69	31-12-70	31-3-71	30-6-71	30-9-71	31-12-71	31-3-72	30-6-72	30-9-72	31-12-72	31-3-73
A. Engagements envers l'étranger :															
1. Envers le F.M.I.	—	—	—	—	—	—	—	—	—	—	—	—	—	—	—
2. Envers l'U.E.P.	—	—	—	—	—	—	—	—	—	—	—	—	—	—	—
3. Autres :															
a) en monnaies étrangères	—	—	—	—	—	—	—	—	—	—	—	—	—	—	—
b) en francs belges	2,3	1,2	1,1	0,6	0,4	1,3	0,9	0,1	0,3	0,5	0,4	0,3	0,3
Total des engagements envers l'étranger	2,3	1,2	1,1	0,6	0,4	1,3	0,9	0,1	0,3	0,5	0,4	0,3	0,3
B. Engagements envers le secteur intérieur monétaire :															
1. Pièces et billets ²	0,4	0,3	0,3	0,3	0,3	0,3	0,4	0,3	0,4	0,3	0,5	0,4	0,4	0,3	0,5
2. Autres :															
a) envers la B.N.B.	—	—	—	—	—	—	—	—	—	—	—	—	—	—	—
b) envers les organismes publics	0,1	0,4	0,3	0,6	0,2	0,7	0,2	1,1	0,2	0,3	0,3	0,4	0,1	0,8	0,6
c) envers les banques de dépôts :															
— réserve monétaire	—	—	—	—	—	—	—	—	—	—	—	—	—	—	—
— comptes spéciaux	—	—	—	—	—	—	—	—	—	—	—	—	—	—	—
— autres	5,8	5,8	5,6	5,3	10,1	7,1	4,9	1,9	2,9	8,5	4,8	4,2	2,1	6,2	3,9
C. Engagements envers le secteur intérieur non monétaire :															
1. Monnaie fiduciaire ³	6,6	6,9	6,5	6,6	7,0	7,5	7,5	7,7	7,9	8,1	8,0	8,3	8,3	8,5	8,4
2. Monnaie scripturale :															
a) détenue par les entreprises et particuliers ⁴	37,9	41,9	39,5	46,8	44,8	50,7	46,7	52,2	49,5	51,3	53,4	61,2	59,6	63,3	61,4
b) détenu par les pouvoirs publics	11,8	14,9	17,4	20,8	25,6	25,3	25,5	30,1	28,2	33,9 ⁵	37,2	34,5	36,9	37,9	39,4
3. Liquidités quasi monétaires :															
a) détenues par les entreprises et particuliers :															
— dépôts en francs belges à plus d'un mois	—	—	—	—	—	—	—	—	—	—	—	—	—	—	—
— dépôts en francs belges reçus en carnets ou livrets	—	—	—	—	—	—	—	—	—	—	—	—	—	—	—
— dépôts en devises	—	—	—	—	—	—	—	—	—	—	—	—	—	—	—
b) détenues par le Trésor	—	—	—	—	—	—	—	—	—	—	—	—	—	—	—
4. Emprunts obligataires	—	—	—	—	—	—	—	—	—	—	—	—	—	—	—
5. Autres :															
a) envers le Fonds des Rentes	—	—	0,2	—	—	1,1	—	0,6	—	—	—	—	—	—	—
b) envers les paraétatiques de crédit :															
— réserve monétaire	—	—	—	—	—	—	—	—	—	—	—	—	—	—	—
— autres	—	—	—	—	—	—	—	—	—	—	—	—	—	—	—
c) envers le Trésor	—	—	—	—	—	—	—	—	—	—	—	—	—	—	—
d) envers les caisses d'épargne privées :															
— réserve monétaire	—	—	—	—	—	—	—	—	—	—	—	—	—	—	—
D. Autres	—	—	—	—	—	—	—	—	—	—	—	1,2	1,6	—	0,8
TOTAL DU PASSIF	64,9	71,4	70,9	81,0	88,4	94,0	86,1	94,0	89,4	102,9⁵	104,6	110,5	109,3	117,0	115,0

¹ O.C.P., Fonds Monétaire belge (pièces et billets), Crédit Communal de Belgique (passifs à vue et à un mois au plus), I.R.G. (uniquement les passifs envers les organismes monétaires).

² Uniquement les pièces et billets détenus par la B.N.B.

³ Les chiffres sont surévalués à concurrence des pièces et billets du Trésor, détenus par les organismes monétaires autres que la B.N.B.

⁴ Y compris les comptes à vue paraétatiques, sauf ceux de certains paraétatiques administratifs qui sont compris dans la rubrique C2b.

⁵ A partir du 31 décembre 1971, nouvelle série : l'écart par rapport à l'ancienne série résulte d'un meilleur recensement des avoirs des comptables extraordinaires à l'Office des Chèques Postaux. Le chiffre comparable en 1971 pour la monnaie scripturale s'élève à 29,7, et pour le total du passif à 98,7.

c) - Banques de dépôts — Actif — Chiffres annuels et trimestriels

(milliards de francs)

	31-12-65	31-12-66	31-12-67	31-12-68	31-12-69	31-12-70	31-3-71	30-6-71	30-9-71	31-12-71	31-3-72	30-6-72	30-9-72	31-12-72	31-3-73
A. Créances sur l'étranger :															
1. Or	—	—	—	—	—	—	—	—	—	—	—	—	—	—	—
2. F.M.I. — Participation	—	—	—	—	—	—	—	—	—	—	—	—	—	—	—
— Prêts	—	—	—	—	—	—	—	—	—	—	—	—	—	—	—
— Droits de tirage spéciaux	—	—	—	—	—	—	—	—	—	—	—	—	—	—	—
3. Obligations	1,4	1,9	2,3	6,1	7,3	14,6	17,8	18,1	21,2	24,8	27,5	31,4	31,6	31,9	32,2
4. Accept. en francs belges représ. d'exportation ...	5,2	5,6	6,4	6,4	6,5	12,6	13,2	17,3	15,9	13,9	16,9	16,3	12,0	11,8	12,8
5. Créances sur l'U.E.P.	—	—	—	—	—	—	—	—	—	—	—	—	—	—	—
6. Autres :															
a) en monnaies étrangères	36,7	52,6	60,1	85,6	134,4	198,1	218,4	227,4	221,2	235,3	226,0	248,8	254,2	297,0	280,5
b) en francs belges	6,9	8,3	11,3	18,2	19,9	20,8	22,8	24,8	25,5	22,3	25,0	30,0	23,9	27,1	29,4
Total des créances sur l'étranger ...	50,2	68,4	80,1	116,3	168,1	246,1	272,2	287,6	283,8	296,3	295,4	326,5	321,7	367,8	354,9
B. Créances sur le secteur intérieur monétaire :															
1. Pièces et billets	3,4	3,4	3,9	4,4	4,8	5,0	5,4	5,7	5,3	5,3	5,5	6,2	5,3	5,7	5,3
2. Autres :															
a) sur la B.N.B. :															
— réserve monétaire	—	—	—	—	—	—	—	—	—	—	—	—	9,9	7,7	16,8
— autres	1,4	1,3	2,2	0,8	0,9	1,2	0,8	2,5	0,1	1,0	0,3	0,1	0,1	1,1	0,3
b) sur les organismes publics	5,8	5,8	5,6	5,3	10,1	7,1	4,9	1,9	2,9	8,5	4,8	4,2	2,1	6,2	3,9
c) sur les banques de dépôts	5,1	6,2	7,9	12,9	20,2	28,6	29,4	29,8	34,3	46,5	49,5	57,0	54,0	60,3	68,4
C. Créances sur le secteur intérieur non monétaire :															
1. Sur l'Etat ¹ :															
a) à un an au plus	28,8	34,0	34,9	28,1	37,1	28,0	25,9	22,7	28,1	17,8	15,8	23,6	14,1	9,4	p 13,7
b) à plus d'un an :															
— obligations accessibles à tout placeur	37,4	37,9	44,7	54,0	61,5	71,3	78,4	86,2	87,3	103,3	112,5	117,3	134,8	137,2	p 148,6
— autres	26,8	30,7	33,4	33,9	32,5	33,8	32,1	31,0	32,5	29,7	29,5	31,6	32,6	32,6	p 32,3
2. Sur les pouvoirs publics subordonnés et les para-étatiques administratifs :															
a) à un an au plus	—	—	—	0,3	0,6	1,9	1,6	1,6	1,2	0,4	0,9	1,1	1,1	1,1	p 1,6
b) à plus d'un an :															
— obligations accessibles à tout placeur	0,7	0,9	2,0	3,7	4,7	9,3	10,8	10,6	11,8	12,6	14,4	14,5	15,1	15,5	p 18,9
— autres	1,0	1,1	2,6	2,3	2,3	2,4	2,4	2,6	2,5	2,8	2,7	3,4	3,4	3,4	p 3,4
3. Sur les entreprises, les particuliers et les para-étatiques d'exploitation :															
a) acceptations bancaires	5,5	7,3	6,9	4,2	3,9	6,3	10,7	12,5	12,3	8,6	11,3	11,5	8,8	9,1	10,8
b) effets commerciaux	45,6	55,5	64,6	67,1	82,3	91,7	89,7	91,2	90,7	93,7	95,3	94,5	96,9	106,3	110,6
c) avances	54,8	63,3	77,7	98,0	99,4	114,8	119,2	125,2	129,6	141,6	146,2	157,4	160,6	174,3	184,8
d) à un an au plus ²	0,1	0,3	1,0	0,9	1,4	2,0	1,7	1,8	1,8	0,1	0,2	0,1	0,1	0,1	p ...
e) à plus d'un an :															
— obligations accessibles à tout placeur	1,8	1,5	2,9	4,3	4,4	6,7	6,8	7,2	7,2	8,9	8,7	9,4	9,4	11,5	p 12,2
— autres	1,8	2,0	3,0	3,7	4,6	6,0	6,8	7,4	7,5	7,1	7,8	9,1	11,5	12,0	p 12,1
4. Sur le Fonds des Rentes : à un an au plus	4,7	4,3	4,2	6,8	5,4	6,4	5,8	6,5	8,6	4,4	—	—	—	—	—
5. Sur les para-étatiques de crédit :															
a) à un an au plus	0,2	1,0	1,0	2,1	2,2	2,8	4,4	3,0	5,8	3,2	1,9	2,6	2,0	2,8	p 2,4
b) à plus d'un an :															
— obligations accessibles à tout placeur	11,4	13,2	14,1	17,0	20,2	27,3	29,0	30,6	31,8	31,8	31,9	32,4 ³	32,9	31,6	p 32,4
— autres	0,9	1,4	2,0	2,2	4,2	6,0	6,2	6,5	3,6	4,6	6,0	5,6	5,6	5,2	p 5,2
D. Autres	43,3	49,0	50,1	59,6	62,4	71,6	72,2	80,3	78,6	86,8	92,7	103,8	89,7	96,2	p 97,1
TOTAL DE L'ACTIF ...	330,7	388,5	444,8	527,9	633,2	776,3	816,4	854,4	867,3	915,0	933,3	1.011,9	1.011,7	1.097,1	1.135,7

¹ Y compris le Fonds des Routes [cf. l'article « Chapitre IX, Balance des Paiements et XIII, Organismes monétaires » de la partie statistique inséré dans le Bulletin d'Information et de Documentation : XLIII^e année, vol. II, n° 3, septembre 1968].

² Autres que des effets commerciaux.

³ A partir du 30-6-72, y compris des bons de caisse émis par les caisses d'épargne privées.

c) - Banques de dépôts — Passif — Chiffres annuels et trimestriels

(milliards de francs)

	31-12-65	31-12-66	31-12-67	31-12-68	31-12-69	31-12-70	31-3-71	30-6-71	30-9-71	31-12-71	31-3-72	30-6-72	30-9-72	31-12-72	31-3-73
A. Engagements envers l'étranger :															
1. Envers le F.M.I.	—	—	—	—	—	—	—	—	—	—	—	—	—	—	—
2. Envers l'U.E.P.	—	—	—	—	—	—	—	—	—	—	—	—	—	—	—
3. Autres :															
a) en monnaies étrangères	55,3	78,3	89,3	113,9	169,6	236,5	255,8	259,6	254,0	267,0	266,1	290,8	297,5	333,2	324,2
b) en francs belges ¹	20,6	24,3	29,8	38,7	34,7	50,2	56,6	61,0	63,6	64,0	66,6	73,3	74,8	80,1	97,9
Total des engagements envers l'étranger	75,9	102,6	119,1	152,6	204,3	286,7	312,4	320,6	317,6	331,0	332,7	364,1	372,3	413,3	422,1
B. Engagements envers le secteur intérieur monétaire :															
1. Pièces et billets	—	—	—	—	—	—	—	—	—	—	—	—	—	—	—
2. Autres :															
a) envers la B.N.B.	0,5	0,9	...
b) envers les organismes publics	0,2	0,5	0,4	2,6	0,1	0,5	1,4	0,1	0,4
c) envers les banques de dépôts :															
— réserve monétaire	—	—	—	—	—	—	—	—	—	—	—	—	—	—	—
— comptes spéciaux	—	—	—	—	—	—	—	—	—	—	—	—	—	—	—
— autres	5,1	6,2	7,9	12,9	20,1	28,6	29,4	29,8	34,3	46,5	49,5	57,0	54,0	60,3	68,4
C. Engagements envers le secteur intérieur non monétaire :															
1. Monnaie fiduciaire	—	—	—	—	—	—	—	—	—	—	—	—	—	—	—
2. Monnaie scripturale :															
a) détenue par les entreprises et particuliers ...	95,1	103,6	113,1	122,8	130,3	151,5	159,2	167,6	170,0	174,7	179,1	197,8	187,7	203,2	220,6
b) détenue par les pouvoirs publics	—	—	—	—	—	—	—	—	—	—	—	—	—	—	—
3. Liquidités quasi monétaires :															
a) détenues par les entreprises et particuliers :															
— dépôts en francs belges à plus d'un mois .	37,4	42,4	50,4	56,3	77,7	91,3	96,4	97,7	101,6	102,6	106,4	102,6	107,8	110,9	117,5
— dépôts en francs belges reçus en carnets ou livrets	40,0	46,6	57,4	69,4	71,6	74,3	78,1	83,4	89,2	96,1	105,6	114,7	122,9	131,7	138,1
— dépôts en devises	4,4	5,7	8,4	8,8	14,7	11,3	10,0	10,0	10,4	9,7	8,8	9,1	8,5	9,2	9,9
b) détenues par le Trésor	—	—	—	—	—	—	—	—	—	—	—	—	—	—	—
4. Emprunts obligataires	11,4	12,0	13,5	16,5	21,0	25,6	27,3	28,4	29,6	30,4	32,0	33,2	34,6	35,7	36,6
5. Autres :															
a) envers le Fonds des Rentes	—	—	—	—	—
b) envers les paraétatiques de crédit :															
— réserve monétaire	—	—	—	—	—	—	—	—	—	—	—	—	—	—	—
— autres	0,2	...	0,1	0,5	0,3	1,4	1,0	1,9	1,2	1,4	1,3	0,7	1,2	2,2	1,7
c) envers le Trésor	—	—	—	—	—	—	—	—	—	—	—	—	—	—	—
d) envers les caisses d'épargne privées :															
— réserve monétaire	—	—	—	—	—	—	—	—	—	—	—	—	—	—	—
D. Autres	61,2	69,4	74,7	87,1	93,2	105,6	102,2	112,4	113,3	122,1	117,9	132,7	121,3	129,6	120,4
TOTAL DU PASSIF ...	330,7	388,5	444,8	527,9	633,2	776,3	816,4	854,4	867,3	915,0	933,3	1.011,9	1.011,7	1.097,1	1.135,7

¹ Y compris les engagements en francs belges envers les organismes internationaux établis en U.E.B.L.

d) - Ensemble des organismes monétaires — Actif — Chiffres annuels et trimestriels

(milliards de francs)

	31-12-65	31-12-66	31-12-67	31-12-68	31-12-69	31-12-70	31-3-71	30-6-71	30-9-71	31-12-71	31-3-72	30-6-72	30-9-72	31-12-72	31-3-73	XIII-L	
A. Créances sur l'étranger :																	
1. Or	77,9	76,2	74,0	76,2	76,0	73,5	73,3	79,2	78,6	77,2	77,2	77,5	75,9	75,4	73,8	Colonne du tableau XIII-L « Bilans intégrés des organismes monétaires » dans laquelle le la rubrique est comprise.	
2. F.M.I. — Participation	12,2	15,2	14,7	10,3	7,8	19,6	23,2	25,8	29,9	30,0	29,9	25,7	26,0	25,9	25,7		
— Prêts ¹	3,4	3,4	1,9	5,0	—	—	—	—	—	—	—	—	—	—	—		
— Droits de tirage spéciaux	—	—	—	—	—	10,2	15,0	17,8	20,3	20,3	23,7	23,9	25,5	26,1	26,1		
3. Obligations	1,5	2,0	2,4	6,1	7,3	14,6	17,8	18,1	21,2	24,8	27,5	31,4	31,6	31,9	32,2		
4. Accept. en francs belges représ. d'export.	12,0	13,3	14,7	20,7	18,2	18,0	14,3	18,1	17,0	22,9	22,4	23,6	24,2	28,3	20,1		
5. Créances sur l'U.E.P. ²	—	—	—	—	—	—	—	—	—	—	—	—	—	—	—		
6. Autres :																	
a) en monnaies étrangères	58,6	74,0	96,2	103,7	170,0	237,1	260,6	264,5	263,6	270,3	266,7	300,9	314,7	349,4	363,2		
b) en francs belges	8,4	9,8	14,3	18,5	19,9	21,0	22,9	24,9	25,5	22,3	25,0	30,0	23,9	27,1	29,4		
Total des créances sur l'étranger ...	174,0	193,9	218,2	240,5	299,2	394,0	427,1	448,4	456,1	467,8	472,4	513,0	521,8	564,1	570,5		(6)
B. Créances sur le secteur intérieur monétaire :																	
1. Pièces et billets	3,9	3,8	4,3	4,7	5,2	5,3	5,9	6,1	5,8	5,7	6,0	6,7	5,7	6,1	5,9		
2. Autres :																	
a) sur la B.N.B.													9,9	7,7	16,8		
— réserve monétaire	—	—	—	—	—	—	—	—	—	—	—	—	—	—	—		
— autres	1,4	1,3	2,2	0,8	0,9	1,2	2,2	2,5	1,1	1,0	0,3	0,1	0,1	1,1	0,3		
b) sur les organismes publics	5,9	6,2	5,9	5,9	10,3	7,8	5,1	3,0	3,1	8,8	5,1	4,6	2,2	7,0	4,4		
c) sur les banques de dépôts	5,1	6,2	8,1	13,9	20,2	28,6	29,8	32,4	34,4	47,0	49,5	57,0	55,5	61,3	68,8		
C. Créances sur le secteur intérieur non monétaire :																	
1. Sur l'Etat ³ :																	
a) à un an au plus	84,9	92,1	86,4	100,8	114,7	106,1	92,0	101,3	101,6	87,5	86,3	108,1	84,8	84,5	p 94,2	(7)	
b) à plus d'un an :																	
— obligations accessibles à tout placeur	46,2	47,1	54,0	62,9	70,7	80,5	87,4	95,7	96,3	112,3	122,2	127,0	144,5	147,2	p 158,8	(7)	
— autres	60,8	64,7	67,4	67,9	66,5	67,8	66,1	65,0	66,5	63,7	63,5	65,6	66,6	66,6	p 66,3	(7)	
2. Sur les pouvoirs publics subordonnés et les paraétatiques administratifs :																	
a) à un an au plus	6,5	9,6	8,0	10,3	12,0	16,4	11,1	12,9	13,1	16,4	13,6	16,4	18,5	24,3	p 18,6	(8)	
b) à plus d'un an :																	
— obligations accessibles à tout placeur	1,1	1,3	2,5	4,2	5,3	9,9	11,5	11,5	12,8	13,3	15,5	15,6	16,2	16,6	p 20,0	(8)	
— autres	1,0	1,1	2,5	2,3	2,3	2,4	2,4	2,6	2,5	2,8	2,7	3,4	3,4	3,4	p 3,4	(8)	
3. Sur les entreprises, les particuliers et les paraétatiques d'exploitation :																	
a) acceptations bancaires	8,7	11,7	8,5	6,1	7,3	8,7	11,0	12,5	12,5	13,1	13,4	15,0	12,7	15,5	14,0	(9)	
b) effets commerciaux	49,0	59,9	70,8	78,4	90,5	96,0	93,8	93,6	93,2	100,8	101,3	99,3	102,7	117,3	117,4	(9)	
c) avances	54,8	63,3	77,7	98,1	99,4	115,0	119,2	125,5	129,6	141,9	146,2	157,4	160,7	174,5	184,8	(9)	
d) à un an au plus ⁴	0,1	0,3	1,0	0,9	1,4	2,0	1,7	1,8	1,8	0,1	0,2	0,1	0,1	0,1	p ...	(14)	
e) à plus d'un an :																	
— obligations accessibles à tout placeur	1,8	1,5	2,9	4,5	4,7	7,2	7,3	7,6	7,7	9,4	9,2	9,9	9,9	12,0	p 12,7	(14)	
— autres	2,3	2,3	3,5	3,7	4,6	6,0	6,8	9,4	9,5	7,4	7,8	9,2	11,5	12,0	p 12,1	(14)	
4. Sur le Fonds des Rentes : à un an au plus ⁵	4,7	4,6	4,3	6,8	5,4	6,4	5,8	6,5	8,6	4,4	—	—	—	—	—	(11)	
5. Sur les paraétatiques de crédit :																	
a) à un an au plus	0,4	1,0	1,3	2,1	2,3	3,1	4,4	3,1	5,8	3,5	1,9	2,9	2,0	3,4	p 2,4	(12)	
b) à plus d'un an :																	
— obligations accessibles à tout placeur	11,4	13,2	14,1	17,1	20,3	27,5	29,3	30,9	32,0	32,1	32,2	32,7	33,2	31,9	p 32,7	(12)	
— autres	1,0	1,5	2,1	2,3	4,3	6,1	6,3	6,5	3,7	4,7	6,1	5,7	5,7	5,3	p 5,3	(12)	
D. Autres	82,4	92,3	107,9	101,4	123,8	128,5	129,2	131,3	141,7	136,9 ⁶	139,3	158,8	133,3	136,6	p 147,5	(14)	
TOTAL DE L'ACTIF ...	607,4	678,9	753,6	835,6	971,3	1.126,5	1.155,4	1.210,1	1.239,4	1.280,6⁶	1.294,7	1.408,5	1.401,0	1.498,5	1.556,9		

¹ Bons spéciaux du Trésor belge (loi du 4-1-1963. Convention du 1-2-1963).

² Créances bilatéralisées sur les pays débiteurs lors de la liquidation de l'U.E.P.

³ Y compris le Fonds des Rentes (cf. l'article « Chapitre IX, Balance des paiements et XIII, Organismes monétaires » de la partie statistique inséré dans le Bulletin d'Information et de Documentation (B.N.B.) : XLIII^e année, vol. II, n° 3, septembre 1968).

⁴ Autres que des effets commerciaux.

⁵ Aux dates pour lesquelles le Fonds des Rentes n'a pas publié de chiffres, les créances sur le Fonds des Rentes sont comprises sous la rubrique D. « Autres ».

⁶ A partir du 31 décembre 1971, nouvelle série; l'écart par rapport à l'ancienne série résulte d'un meilleur recensement des avoirs des comptes extraordinaires à l'Office des Chèques Postaux. Le chiffre comparable en 1971 s'élève à 132,7 et pour le total de l'actif à 1.276,4.

⁷ A partir du 30-6-72, y compris des bons de caisse émis par les caisses d'épargne privées.

d) - Ensemble des organismes monétaires — Passif — Chiffres annuels et trimestriels

(milliards de francs)

	31-12-65	31-12-66	31-12-67	31-12-68	31-12-69	31-12-70	31-8-71	30-6-71	30-9-71	31-12-71	31-3-72	30-6-72	30-9-72	31-12-72	31-3-73	
A. Engagements envers l'étranger :																
1. Envers le F.M.I.	0,2	0,2	0,2	0,2	0,2	0,3	0,3	0,3	0,3	0,3	0,3	0,3	0,3	0,3	0,3	
2. Envers l'U.E.P.	—	—	—	—	—	—	—	—	—	—	—	—	—	—	—	
3. Autres :																
a) en monnaies étrangères	55,3	78,3	89,3	113,9	169,6	236,5	255,9	259,6	254,0	267,0	266,1	290,8	297,5	333,2	324,2	
b) en francs belges ¹	23,6	26,2	31,6	40,3	35,8	52,5	58,5	62,6	72,3	68,0	69,1	75,5	77,2	81,8	99,0	
c) réserve monétaire : G.-D. du Luxemb.	—	—	—	—	—	—	—	—	—	—	—	—	—	—	0,6	
Total des engagements envers l'étranger ...	79,1	104,7	121,1	154,4	205,6	289,3	314,7	322,5	326,6	335,3	335,5	366,6	375,0	415,3	424,6	(6)
B. Engagements envers le secteur intérieur monétaire :																
1. Pièces et billets ²	3,9	3,8	4,3	4,7	5,2	5,3	5,8	6,1	5,8	5,7	6,0	6,7	5,7	6,1	5,9	
2. Autres :																
a) envers la B.N.B.	0,5	0,9	...	
b) envers les organismes publics	0,1	0,4	0,5	1,1	0,2	0,7	2,0	3,7	1,3	0,8	0,3	0,4	1,5	0,9	1,0	
c) envers les banques de dépôts :																
— réserve monétaire	—	—	—	—	—	—	—	—	—	—	—	—	9,9	7,7	16,8	
— comptes spéciaux	—	—	—	—	—	—	—	2,4	0,1	
— autres	12,3	13,3	15,7	19,0	31,2	36,9	35,1	31,8	37,3	56,0	54,6	61,3	56,2	67,6	72,6	
C. Engagements envers le secteur intérieur non monétaire :																
1. Monnaie fiduciaire ³	173,4	178,7	180,1	185,4	185,1	190,7	185,4	201,0	198,6	204,5	202,7	222,8	218,5	225,3	222,4	(1)
2. Monnaie scripturale :																
a) détenue par les entreprises et particuliers ⁴	133,4	146,0	153,0	170,4	175,5	202,6	206,4	220,3	220,0	226,6	232,9	259,6	247,7	267,1	282,5	(1)
b) détenue par les pouvoirs publics	11,8	14,9	17,4	20,8	25,6	25,3	25,5	30,1	28,2	33,9 ⁶	37,2	34,5	36,9	37,9	39,4	(1)
3. Liquidités quasi monétaires :																
a) détenues par les entreprises et particuliers :																
— dépôts en francs belges à plus d'un mois	37,4	42,4	50,4	56,3	77,7	91,3	96,4	97,7	101,6	102,6	106,4	102,6	107,8	110,9	117,5	(2)
— dépôts en francs belges reçus en carnets ou livrets	40,0	46,6	57,4	69,4	71,6	74,3	78,1	83,4	89,2	96,1	105,6	114,7	122,9	131,7	138,1	(2)
— dépôts en devises	4,4	5,7	8,4	8,8	14,7	11,3	10,0	10,0	10,4	9,7	8,8	9,1	8,5	9,2	9,9	(3)
b) détenues par le Trésor	(4)
4. Emprunts obligataires	11,4	12,0	13,5	16,5	21,0	25,6	27,3	28,4	29,6	30,4	32,0	33,2	34,6	35,7	36,6	(13)
5. Autres :																
a) envers le Fonds des Rentes ⁵	0,1	...	0,2	1,1	1,9	0,6	4,2	...	—	—	—	—	—	(11)
b) envers les parastatiques de crédit :																
— réserve monétaire	—	—	—	—	—	—	—	—	—	—	—	—	—	3,1	5,2	(12)
— autres	0,2	...	0,1	0,5	0,3	1,4	1,0	1,9	1,2	1,4	1,3	0,7	1,2	2,2	1,7	(12)
c) envers le Trésor	—	—	—	—	—	—	—	—	—	—	0,1	—	0,1	—	—	(7)
d) envers les caisses d'épargne privées :																
— réserve monétaire	—	—	—	—	—	—	—	—	—	—	—	—	—	0,9	1,6	(12)
D. Autres	99,9	110,4	131,5	127,8	157,6	170,7	165,8	170,2	185,3	177,6	171,3	196,3	174,5	176,0	181,6	(14)
TOTAL DU PASSIF ...	607,4	678,9	753,6	835,6	971,3	1.126,5	1.155,4	1.210,1	1.239,4	1.280,6⁶	1.294,7	1.408,5	1.401,0	1.498,5	1.556,9	

¹ Pour la B.N.B., y compris les engagements en francs belges envers les organismes internationaux autres que le F.M.I. et l'U.E.P.; pour les autres organismes monétaires, y compris les engagements en francs belges envers les organismes internationaux établis en U.E.B.L. depuis qu'ils ont pu être extraits des engagements envers le secteur intérieur non monétaire, c'est-à-dire depuis 1958.

² B.N.B. : y compris les pièces et billets du Trésor détenus par les organismes monétaires autres que la B.N.B. Organismes publics monétaires : uniquement les pièces et billets du Trésor détenus par la B.N.B.

³ Les chiffres de cette rubrique sont sous-évalués pour la B.N.B. et surévalués pour les organismes publics à concurrence des pièces et billets du Trésor détenus par les organismes monétaires autres que la B.N.B.

⁴ B.N.B. : y compris les comptes à vue des parastatiques, sauf celui du Fonds des Rentes qui est compris dans la rubrique C5a ou D. « Autres ». Organismes publics monétaires : y compris les comptes à vue des parastatiques, sauf ceux de certains parastatiques administratifs qui sont compris dans la rubrique C2b.

⁵ Aux dates pour lesquelles le Fonds des Rentes n'a pas publié de chiffres, les engagements envers le Fonds des Rentes sont compris sous la rubrique D. « Autres ».

⁶ A partir du 31 décembre 1971, nouvelle série; l'écart par rapport à l'ancienne série résulte d'un meilleur recensement des avoirs des comptables extraordinaires à l'Office des Chèques Postaux. Le chiffre comparable en 1971 pour la monnaie scripturale s'élève à 29,7 et pour le total du passif à 1.270,4.

XIII - 3. — STOCK MONÉTAIRE ET LIQUIDITES QUASI MONÉTAIRES
(variations en milliards de francs)

A. - VARIATIONS DU STOCK ET DES LIQUIDITES

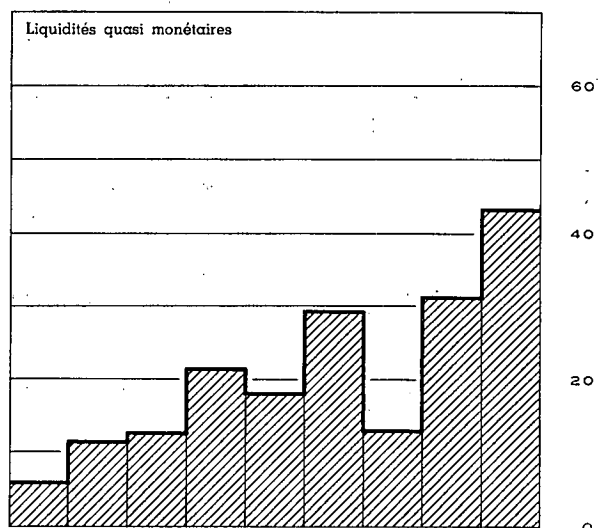
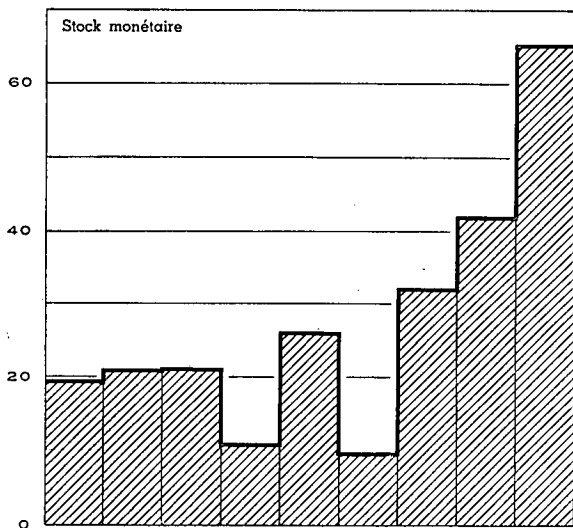

B. - ORIGINE DES VARIATIONS

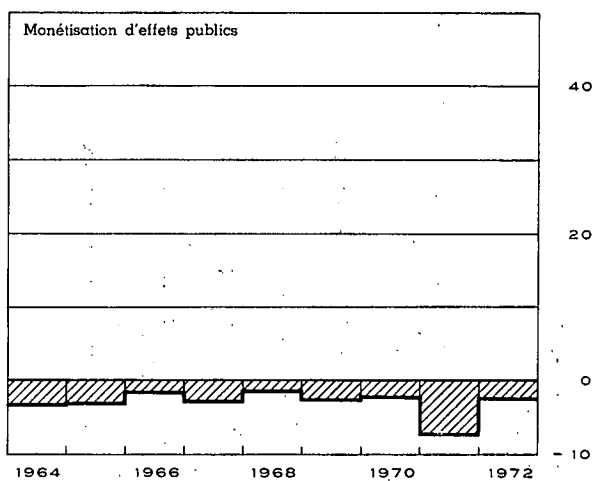
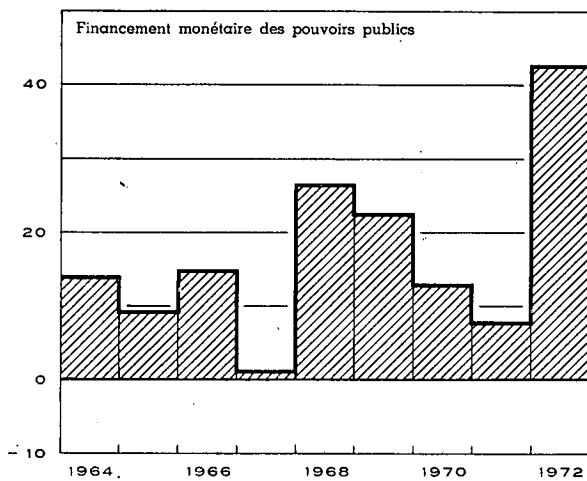
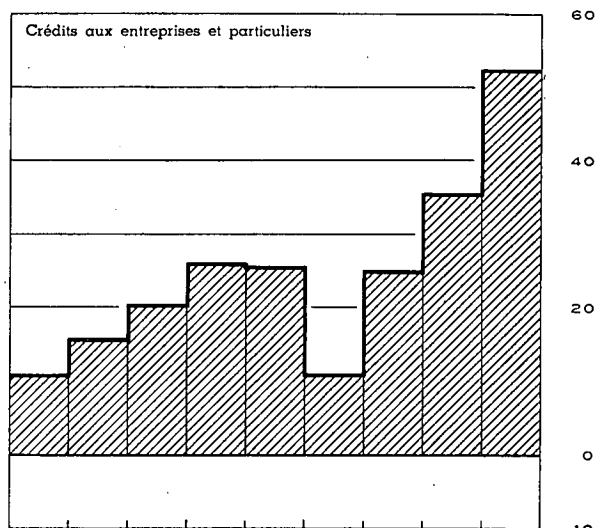
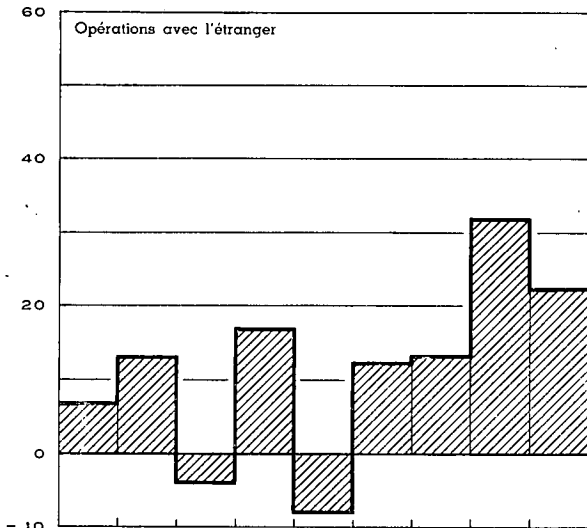

XIII - 3. — ORIGINES DES VARIATIONS DU STOCK MONÉTAIRE

(milliards de francs)

Périodes	Stock monétaire	Liquidités quasi monétaires	Total du stock monétaire et des liquidités quasi monétaires	Opérations avec l'étranger (solde courant + opérations en capital des entreprises et particuliers)	Crédits aux entreprises et particuliers 1	Refinancement en dehors des organismes monétaires (augmentation : -) 2		Financement monétaire des pouvoirs publics		Monétisation d'effets publics		Crédits à des intermédiaires financiers non monétaires	Emprunts obligataires des banques de dépôts	Divers
						de créances commerciales sur l'étranger	de crédits aux entreprises et particuliers	Etat 3	Autres pouvoirs publics 4	achats sur le marché par les organismes monétaires	par l'intermédiaire du Fonds des Rentes			
	(1)	(2)	(3)	(4)	(5)	(6)	(7)	(8)	(9)	(10)	(11)	(12)	(13)	(14)
1965	+ 21,1	+ 11,6	+ 32,7	+ 13,2	+ 16,0	- 1,2	- 1,7	+ 7,0	+ 2,4	- 1,1	- 2,0	+ 1,3	...	- 1,2
1966	+ 21,2	+ 12,8	+ 34,0	- 4,0	+ 20,2	+ 1,1	+ 2,2	+ 11,8	+ 3,2	- 1,1	- 0,6	+ 2,4	- 0,6	- 0,6
1967	+ 11,0	+ 21,6	+ 32,6	+ 17,1	+ 26,1	- 2,7	- 4,0	+ 1,4	- 0,1	- 2,0	- 0,9	+ 1,5	- 1,6	- 2,2
1968	+ 26,1	+ 18,2	+ 44,3	- 8,1	+ 25,6	+ 0,8	...	+ 23,7	+ 3,1	- 2,1	+ 0,7	+ 4,0	- 3,0	- 0,4
1969	+ 9,8	+ 29,4	+ 39,2	+ 12,6	+ 11,1	- 2,8	+ 3,5	+ 20,1	+ 2,7	- 2,1	- 0,7	+ 4,9	- 4,4	- 5,7
1970	+ 32,2	+ 13,1	+ 45,3	+ 13,5	+ 25,0	- 4,8	- 2,5	+ 4,5	+ 8,6	- 1,2	- 1,2	+ 8,2	- 4,6	- 0,2
1971	+ 42,1	+ 31,4	+ 73,5	+ 32,1	+ 35,7	+ 3,0	+ 0,3	+ 4,1	+ 3,9	- 1,2	- 6,0	+ 3,6	- 4,8	+ 2,8
1972	+ 65,3 ⁵	+ 43,4	+ 108,7 ⁵	+ 22,6	+ 52,6	+ 0,7	- 0,9	+ 28,7	+ 11,7	- 1,4	+ 0,3	- 3,9	- 5,3	+ 3,6 ⁵
1971 1 ^o trimestre	- 1,3	+ 7,4	+ 6,1	+ 6,2	+ 2,0	- 0,7	+ 2,3	- 8,9	- 3,6	- 0,4	- 2,5	+ 3,8	- 1,7	+ 9,6
2 ^o trimestre	+ 34,0	+ 6,6	+ 40,6	+ 13,3	+ 7,9	+ 3,1	- 0,3	+ 15,5	+ 2,1	- 0,3	- 0,6	- 0,6	- 1,1	+ 1,6
3 ^o trimestre	- 4,5	+ 10,1	+ 5,6	+ 8,1	+ 3,7	+ 1,6	- 0,1	- 2,5	+ 1,7	- 0,4	+ 0,8	+ 1,9	- 1,2	- 4,8
4 ^o trimestre	+ 13,9	+ 7,3	+ 21,2	+ 4,5	+ 22,1	+ 2,2	- 1,6	...	+ 3,7	- 0,1	- 3,7	- 1,5	- 0,8	- 3,6
1972 1 ^o trimestre	+ 7,8 ⁵	+ 12,4	+ 20,2 ⁵	+ 3,9	+ 2,1	- 0,8	+ 3,2	+ 8,0	- 0,8	- 1,9	+ 2,4	...	- 1,5	+ 5,6 ⁵
2 ^o trimestre	+ 44,1	+ 5,6	+ 49,7	+ 11,7	+ 13,1	- 0,3	- 2,3	+ 25,9	+ 3,6	- 0,1	+ 0,5	+ 1,5	- 1,3	- 2,6
3 ^o trimestre	- 13,7	+ 12,8	- 0,9	+ 2,0	+ 8,6	+ 1,8	- 4,2	- 12,2	+ 2,9	- 0,3	- 0,1	- 0,5	- 1,3	+ 2,4
4 ^o trimestre	+ 27,1	+ 12,6	+ 39,7	+ 5,0	+ 28,8	...	+ 2,4	+ 7,0	+ 6,0	+ 0,9	- 2,5	- 4,9	- 1,2	- 1,8
1973 1 ^{er} trimestre	+ 14,1	+ 13,7	+ 27,8	p+ 4,0	+ 6,6	- 4,1	+ 2,2	p+ 19,8	p- 2,4	p+ 0,2	+ 3,6	p- 2,5	- 0,8	p+ 1,2

N. B. — Pour le détail du « Stock monétaire », voir le tableau 4 du chapitre XIII.
 — Pour le détail des « Opérations avec l'étranger », voir le tableau 5 du chapitre XIII.
 — Pour la méthode d'élaboration, voir note sub tableau 1 du chapitre XIII.

1 Variation de l'encours utilisé des crédits d'escompte, d'avances et d'acceptations (à l'exclusion des effets qui servent à la mobilisation de créances commerciales sur l'étranger) accordés à leur origine par les organismes monétaires.

2 Il s'agit d'un refinancement net : crédits accordés à leur origine par les organismes monétaires et refinancés par eux auprès d'organismes non monétaires moins crédits accordés à leur origine par ces derniers et refinancés par eux auprès des organismes monétaires.

3 Y compris le Fonds des Routes [cf. l'article « Chapitre IX. Balance des Paiements et XIII. Organismes monétaires » de la partie statistique inséré dans le Bulletin d'Information et de Documentation : XLIII^e année vol. II, n^o 3, septembre 1968].

4 Y compris les fonds de pension et les organismes de sécurité sociale.

5 A partir du 1^{er} trimestre 1972, nouvelle série : l'écart par rapport à l'ancienne série résulte d'un meilleur recensement des avoirs des comptes extraordinaires à l'O.C.P.

XIII - 4. — STOCK MONETAIRE

(milliards de francs)

Fin de période	Monnaie fiduciaire			Monnaie scripturale					Total du stock monétaire	Pour- centage de monnaie fidu- ciaire	
	Billets et monnaies du Trésor ²	Billets de la B.N.B.	Stock de monnaie fiducièrè ³	détenue par le Trésor et les pouvoirs publics subor- donnés	détenue par les entreprises et particuliers ¹			Stock de monnaie scriptu- rale			
					comptes courants à la B.N.B. ³	avoirs à l'O.C.P. ³	dépôts à vue et à 1 mois au plus dans les banques et établis- sements para- étatiques ³				Total
(1)	(2)	(3)	(4)	(5)	(6)	(7)	(8)	(9) = (4) + (8)	(10) = (8) + (9)	(11) = (3) + (10)	
1964	6,4	160,3	163,7	10,8	0,6	35,9	86,4	122,9	133,7	297,4	55,0
1965	6,6	170,3	173,4	11,8	0,4	37,6	95,4	133,4	145,2	318,6	54,4
1966	6,9	175,3	178,7	14,9	0,5	41,5	104,1	146,1	161,0	339,7	52,6
1967	6,5	177,5	180,1	17,4	0,5	39,0	113,5	153,0	170,4	350,5	51,4
1968	6,6	183,2	185,4	20,8	0,8	46,2	123,3	170,3	191,1	376,5	49,2
1969	7,0	183,0	185,2	25,6	0,4	43,9	131,2	175,5	201,1	386,3	47,9
1970 Décembre	7,5	188,2	190,7	25,2	0,4	49,6	152,6	202,6	227,8	418,5	45,6
1971 Mars	7,5	183,3	185,4	25,5	0,5	45,4	160,5	206,4	231,9	417,3	44,4
Juin	7,7	199,1	201,0	30,0	0,4	50,7	169,2	220,3	250,3	451,3	44,5
Septembre	7,9	196,1	198,6	28,2	0,5	47,9	171,6	220,0	248,2	446,8	44,4
Déc. (Anc. série) ...	8,1	201,8	204,5	29,6	0,6	49,6	176,4	226,6	256,2	460,7	44,4
Déc. (Nouv. série) ⁴	8,1	201,8	204,5	33,9	0,6	49,6	176,4	226,6	260,5	465,0	44,0
1972 Mars	8,0	200,2	202,7	37,2	0,4	51,5	181,0	232,9	270,1	472,8	42,9
Mai	8,2	209,4	211,4	32,1	0,6	55,3	185,6	241,5	273,6	485,0	43,6
Juin	8,3	220,8	222,8	34,5	0,7	58,7	200,2	259,6	294,1	516,9	43,1
Juillet	8,3	216,7	218,7	37,5	0,5	59,2	187,2	246,9	284,4	503,1	43,5
Août	8,4	213,2	215,8	33,2	0,5	55,0	188,8	244,3	277,5	493,3	43,7
Septembre	8,3	215,5	218,5	36,9	0,4	56,9	190,4	247,7	284,6	503,1	43,4
Octobre	8,3	212,5	214,8	34,8	0,4	62,4	188,6	251,4	286,2	501,0	42,9
Novembre	8,4	212,6	215,1	34,7	0,4	54,5	193,3	248,2	282,9	498,0	43,2
Décembre	8,5	222,6	225,3	37,9	0,6	60,3	206,1	267,0	304,9	530,2	42,5
1973 Janvier	8,5	213,8	216,3	32,2	0,5	63,9	203,2	267,6	299,8	516,1	41,9
Février	8,4	216,4	218,8	37,2	0,5	58,6	205,7	264,8	302,0	520,8	42,0
Mars	8,4	219,4	222,4	39,4	0,5	58,5	223,5	282,5	321,9	544,3	40,9
Avril	8,6	224,2	226,4	38,2	0,7	69,6	222,9	293,2	331,4	557,8	40,6
Mai	8,6	228,5	230,8	33,2	0,5	65,0	226,9	292,4	325,6	556,4	41,5

¹ Y compris des organismes paraétatiques administratifs et des organismes publics de crédit.

² Déduction faite des avoirs de la B.N.B.

³ Déduction faite des encaisses des organismes monétaires.

⁴ Nouvelle série. L'écart par rapport à l'ancienne série résulte d'un meilleur recensement des avoirs des comptes extraordinaires à l'O.C.P.

XIII - 5. — AVOIRS EXTERIEURS NETS DES ORGANISMES MONETAIRES

(milliards de francs)

Périodes	Montants à fin de période 1			Evolution							Evolution	
	B.N.B.	Autres organismes monétaires	Total (3) = (1) + (2)	Avoirs extérieurs nets après ajustement statistique			Opérations en capital des pouvoirs publics avec l'étranger		Refinancement en dehors des organismes monétaires de créances commerciales sur l'étranger (augmentation : -)	Opérations avec l'étranger 3 (solde courant + opérations en capital des entreprises et particuliers) (10) = (6) - (7) - (8) - (9)	Différence entre les données de la balance des paiements [col. (12)] et celles des organismes monétaires [col. (6)] 4	Avoirs extérieurs nets suivant la balance des paiements de l'U.E.B.L. 5
				B.N.B.	Autres organismes monétaires	Total	Etat	Autres 2				
(1)	(2)	(3)	(4)	(5)	(6)	(7)	(8)	(9)	(10)	(11)	(12)	
1965	122,8	-28,0	94,8	+ 8,0	- 1,2	+ 6,8	- 5,5	+ 0,3	- 1,2	+13,2	+ 0,5	+ 7,3
1966	124,5	-35,3	89,2	+ 1,7	- 7,3	- 5,6	- 2,7	...	+ 1,1	- 4,0	+ 0,3	- 5,3
1967	136,9	-39,8	97,1	+12,4	- 4,3	+ 8,1	- 5,8	- 0,5	- 2,7	+17,1	+ 1,5	+ 9,6
1968	122,9	-36,8	86,1	-14,0	+ 3,0	-11,0	- 3,5	- 0,2	+ 0,8	- 8,1	+ 7,3	- 3,7
1969	128,3	-34,7	93,6	+ 5,2 ⁶⁷	+ 2,0	+ 7,2	- 2,4	- 0,2	- 2,8	+12,6	+ 7,9	+15,1
1970	143,1	-38,3	104,8	+11,4 ⁶⁸	- 3,6	+ 7,8	- 0,5	- 0,4	- 4,8	+13,5	+ 7,4	+15,2
1971	164,5	-32,0	132,5	+17,5 ⁶⁹	+ 6,4	+23,9	-11,2	...	+ 3,0	+32,1	+ 1,5	+25,4
1972	194,3	-45,6	148,7	+26,4 ⁸	-13,7	+12,7	-10,5	- 0,1	+ 0,7	+22,6	+ 7,8	+20,5
1971 1 ^{er} trimestre	152,6	-40,2	112,4	+ 6,0 ⁸	- 1,9	+ 4,1	- 1,4	...	- 0,7	+ 6,2	+ 0,5	+ 4,6
2 ^e trimestre	159,0	-33,1	125,9	+ 6,0 ⁹	+ 7,1	+13,1	- 3,3	...	+ 3,1	+13,3	- 0,2	+12,9
3 ^e trimestre	162,7	-33,3	129,4	+ 3,7	- 0,1	+ 3,6	- 2,9	...	- 1,6	+ 8,1	- 4,0	- 0,4
4 ^e trimestre	164,5	-32,0	132,5	+ 1,8	+ 1,3	+ 3,1	- 3,6	...	+ 2,2	+ 4,5	+ 5,2	+ 8,3
1972 1 ^{er} trimestre	172,6	-35,8	136,8	+ 4,7 ⁸	- 3,9	+ 0,8	- 2,2	- 0,1	- 0,8	+ 3,9	- 4,7	- 3,9
2 ^e trimestre	181,6	-35,2	146,4	+ 9,0	+ 0,6	+ 9,6	- 1,8	...	- 0,3	+11,7	- 3,7	+ 5,9
3 ^e trimestre	197,0	-50,2	146,8	+15,4	-15,0	+ 0,4	- 3,4	...	+ 1,8	+ 2,0	+ 9,7	+10,1
4 ^e trimestre	194,3	-45,6	148,7	- 2,7	+ 4,6	+ 1,9	- 3,1	+ 5,0	+ 6,5	+ 8,4
1973 1 ^{er} trimestre	211,5	-65,1	146,4	+17,2	-19,5	- 2,3	p- 2,2	p	- 4,1	p+ 4,0	p+ 7,6	p+ 5,3

1 Une ventilation des avoirs extérieurs nets par principaux types de créances et d'engagements est donnée au tableau XIII-2.

2 Ces montants comprennent notamment les emprunts à l'étranger des pouvoirs publics subordonnés et des parastatutaires administratifs, sauf le Fonds des Routes, qui est compris dans la colonne (7), Etat.

3 Ce sont les chiffres de cette colonne, calculés comme le montre le présent tableau, qui sont repris à la colonne (4) du tableau XIII-8.

4 Cette différence est égale à :

— Variations des avoirs extérieurs nets des organismes monétaires de l'U.E.B.L. résultant des variations des avoirs ou engagements nets des banques luxembourgeoises vis-à-vis des pays autres que la Belgique et des institutions internationales établies en U.E.B.L. [ces variations sont comprises dans la colonne (12), mais non dans la colonne (6)].

— moins, a) variations des avoirs nets des banques belges vis-à-vis des résidents luxembourgeois; b) depuis le 2^e trimestre de 1968, variations des

effets publics luxembourgeois détenus par la B.N.B. [ces variations sont comprises dans la colonne (6), mais non dans la colonne (12)].

5 Voir tableaux IX - 1, 2 et 3, rubrique 6,2.

6 Après élimination d'un mouvement purement comptable dans les avoirs extérieurs de la B.N.B., résultant du changement de régime de financement de la contrepartie du compte du F.M.I. auprès de la B.N.B. (loi du 9 juin 1969).

7 Non compris une augmentation de 0,4 milliard représentant l'ajustement comptable des avoirs au comptant en marks allemands à la suite de la réévaluation de cette monnaie.

8 Non compris une augmentation de 8,5 milliards résultant de la répartition des droits de tirage spéciaux sur le F.M.I.

9 Non compris une augmentation de 0,4 milliard représentant l'ajustement comptable des avoirs au comptant en francs suisses à la suite de la réévaluation de cette monnaie.

**XIII - 6. — ENCOURS UTILISES DES CREDITS D'ESCOMPTE, D'AVANCES ET D'ACCEPTATION
ACCORDES A LEUR ORIGINE PAR LES BANQUES DE DEPOTS
AUX ENTREPRISES ET PARTICULIERS ET A L'ETRANGER**

Destination économique apparente

(milliards de francs)

Fin de période	Crédits aux entreprises et particuliers						Crédits à l'étranger				Total général (11) = (6) + (10)
	Financements spécifiques				Crédits dont la destination économique apparente n'a pu être identifiée (5)	Total (6) = (1) à (5)	Financement spécifique de délais de paiement à l'exportation (7)	Crédits dont la destination économique apparente n'a pu être identifiée		Total (10) = (7) à (9)	
	d'investissements industriels, agricoles et artisanaux 1 (1)	de la construction et de transactions immobilières 2 (2)	de ventes et prêts à tempérament 3 (3)	d'importations (4)				Crédits de caisse 4 (8)	Autres (9)		
1964	10,9	6,9	12,0	9,9	67,1	106,8	14,2	5,8	1,7	21,2	128,0
1965	13,8	8,2	12,8	12,2	75,8	122,8	18,0	7,2	3,1	28,3	151,1
1966 ⁵	18,4	9,2	14,1	13,2	87,9	142,8	19,6	6,7	2,5	28,8	171,6
1967 ⁵	23,2	11,5	15,5	13,4	105,1	168,7	23,7	6,9	3,9	34,5	203,2
1968	28,0	13,9	19,8	14,3	118,4	194,4	29,8	14,5	4,1	48,4	242,8
1969 ⁶	27,6	14,0	23,7	13,7	125,9	204,9	32,4	18,5	2,1	53,0	257,9
1970	29,1	16,9	24,8	17,6	141,7	230,1	40,7	43,1	2,3	86,1	316,2
1971 Mars	30,2	16,6	24,4	18,0	142,7	231,9	39,2	50,6	1,6	91,4	323,3
Juin	30,8	18,3	24,6	21,0	146,0	240,7	39,8	54,2	2,2	96,2	336,9
Septembre	30,9	18,1	25,2	21,3	149,2	244,7	39,7	53,4	2,3	95,4	340,1
Décembre	30,3	18,2	25,6	23,4	167,4	264,9	44,6	57,7	3,2	105,5	370,4
1972 Mars	30,6	17,2	26,0	22,4	170,9	267,1	47,5	55,5	3,3	106,3	373,4
Juin	31,2	18,3	28,4	24,7	178,7	281,3	49,4	58,6	3,4	111,4	392,7
Septembre	33,1	18,8	32,9	24,3	181,2	290,3	47,3	55,9	2,5	105,7	396,0
Décembre	33,9	20,0	34,4	27,2	201,7	317,2	52,1	60,4	2,6	115,1	432,3
1973 Mars	35,9	21,0	37,1	22,7	207,5	324,2	50,3	57,5	3,7	111,5	435,7

¹ Crédits octroyés dans le cadre des lois des 24 mai 1959, 17 juillet 1959, 18 juillet 1959, 15 février 1961, 14 juillet 1960 et 30 décembre 1970 (crédits subsidiés et/ou garantis), ainsi que crédits non « subsidiés et/ou garantis » dont une partie au moins a une durée initiale de 2 ans ou plus (5 ans ou plus dans l'ancienne série) à condition toutefois qu'il ne s'agisse ni de crédits purement commerciaux, ni de crédits finançant principalement la construction ou l'achat d'immeubles d'habitation, de bureaux, d'écoles, de cliniques, etc. L'ancienne série (mars 1964-mars 1969) comprenait un certain montant de crédits finançant des ventes à tempérament. Dans la nouvelle série, tous les crédits de ce type sont repris dans la colonne (3).

² Crédits à des entreprises ayant pour objet social la construction immobilière et/ou la réalisation de travaux de génie civil, crédits à des sociétés immobilières et crédits qui ont pour destination principale le financement de l'achat ou de la construction d'immeubles d'habitation, de bureaux, d'écoles, de cliniques, etc.

³ Crédits aux acheteurs et vendeurs à tempérament (que les banques soient intervenues ou non dans le contrat de vente), prêts personnels consentis directement par les banques et crédits octroyés par les banques aux sociétés de financement. Dans l'ancienne série (mars 1964-mars 1969) une partie des crédits des acheteurs à tempérament figurait dans la colonne (1). Dans la nouvelle série, tous les crédits de ce type sont repris dans la colonne (3).

⁴ Y compris les promesses sur l'étranger, qui au tableau XIII-7 sont comprises dans la colonne (2) « Effets commerciaux ».

⁵ Y compris les effets venus à l'échéance au dernier jour du mois et n'ayant pu être encaissés parce que ce jour était un samedi ou un jour férié.

⁶ Nouvelle série depuis mars 1969.

N. B. — Pour la méthode d'élaboration : voir *Bulletin d'Information et de Documentation*, XLII^e année, vol. II, n^o 8, septembre 1967, p. 241.

**XIII - 7. — ENCOURS UTILISES DES CREDITS D'ESCOMPTE, D'AVANCES ET D'ACCEPTATION
ACCORDES A LEUR ORIGINE PAR LES BANQUES DE DEPOTS
AUX ENTREPRISES ET PARTICULIERS ET A L'ETRANGER**

Forme et localisation

(milliards de francs)

Fin de période	Crédits accordés à leur origine par les banques de dépôts				Crédits logés en dehors des banques de dépôts ¹			Crédits logés dans les banques de dépôts				Pour mémoire : Autres crédits logés dans les banques ²
	Acceptations bancaires (1)	Effets commerciaux (2)	Avances (3)	Total (4) = (1) à (3) = (7) + (11)	Acceptations bancaires (5)	Effets commerciaux (6)	Total (7) = (5) + (6)	Acceptations bancaires (8)	Effets commerciaux (9)	Avances (10)	Total (11) = (8) à (10)	

A. Crédits aux entreprises et particuliers

1964	10,3	48,7	47,8	106,8	4,7	7,4	12,1	5,6	41,3	47,8	94,7	—
1965	12,6	55,4	54,8	122,8	7,0	9,9	16,9	5,6	45,5	54,8	105,9	—
1966	13,8	65,7	63,3	142,8	6,4	10,5	16,9	7,4	55,2	63,3	125,9	0,2
1967	12,7	78,3	77,7	168,7	5,8	13,8	19,6	6,9	64,5	77,7	149,1	0,1
1968	11,9	84,5	98,0	194,4	7,7	17,5	25,2	4,2	67,0	98,0	169,2	...
1969	10,2	95,3	99,4	204,9	6,3	13,2	19,5	3,9	82,1	99,4	185,4	0,1
1970	14,2	101,0	114,9	230,1	7,9	9,5	17,4	6,3	91,5	114,9	212,7	0,2
1971 Mars	14,6	98,1	119,2	231,9	3,9	8,5	12,4	10,7	89,6	119,2	219,5	0,1
Juin	17,4	98,1	125,2	240,7	5,0	6,9	11,9	12,4	91,2	125,2	228,8	...
Septembre	18,2	97,0	129,5	244,7	5,9	6,4	12,3	12,3	90,6	129,5	232,4	0,1
Décembre	20,7	102,6	141,6	264,9	12,1	9,0	21,1	8,6	93,6	141,6	243,8	0,1
1972 Mars	19,6	101,3	146,2	267,1	8,4	6,1	14,5	11,2	95,2	146,2	252,6	0,1
Juin	21,3	102,6	157,4	281,3	9,9	8,2	18,1	11,4	94,4	157,4	263,2	0,1
Septembre	21,2	108,5	160,6	290,3	12,4	11,7	24,1	8,8	96,8	160,6	266,2	0,1
Décembre	23,0	119,8	174,4	317,2	13,9	13,7	27,6	9,1	106,1	174,4	289,6	0,1
1973 Mars	18,9	120,4	184,9	324,2	8,2	9,9	18,1	10,7	110,5	184,9	306,1	...

B. Crédits à l'étranger

1964	11,0	6,2	4,0	21,2	6,2	2,4	8,6	4,8	3,8	4,0	12,6	0,1
1965	14,4	7,3	6,6	28,3	9,2	2,9	12,1	5,2	4,4	6,6	16,2	0,1
1966	15,0	7,6	6,2	28,8	9,4	2,6	12,0	5,6	5,0	6,2	16,8	0,1
1967	16,8	11,3	6,4	34,5	10,4	5,0	15,4	6,4	6,3	6,4	19,1	0,1
1968	20,2	14,3	13,9	48,4	13,8	6,6	20,4	6,4	7,7	13,9	28,0	0,1
1969	19,1	15,8	18,1	53,0	12,7	7,9	20,6	6,4	7,9	18,1	32,4	—
1970	23,0	20,0	43,1	86,1	10,4	8,6	19,0	12,6	11,4	43,1	67,1	—
1971 Mars	20,9	19,4	51,1	91,4	7,7	7,7	15,4	13,2	11,7	51,1	76,0	—
Juin	22,3	19,5	54,4	96,2	4,9	7,1	12,0	17,4	12,4	54,4	84,2	—
Septembre	22,1	19,4	53,9	95,4	6,2	7,8	14,0	15,9	11,6	53,9	81,4	—
Décembre	24,8	22,4	58,3	105,5	10,9	8,8	19,7	13,9	13,6	58,3	85,8	—
1972 Mars	25,6	24,6	56,1	106,3	8,6	8,4	17,0	17,0	16,2	56,1	89,3	—
Juin	26,5	25,7	59,2	111,4	10,2	9,0	19,2	16,3	16,7	59,2	92,2	—
Septembre	23,4	25,5	56,8	105,7	11,4	10,8	22,2	12,0	14,7	56,8	83,5	—
Décembre	25,3	28,8	61,0	115,1	13,5	13,1	26,6	11,8	15,7	61,0	88,5	—
1973 Mars	22,2	31,0	58,3	111,5	9,4	12,0	21,4	12,8	19,0	58,3	90,1	—

C. Total

1964	21,3	54,9	51,8	128,0	10,9	9,8	20,7	10,4	45,1	51,8	107,3	0,1
1965	27,0	62,7	61,4	151,1	16,2	12,8	29,0	10,8	49,9	61,4	122,1	0,1
1966	28,8	73,3	69,5	171,6	15,8	13,1	28,9	13,0	60,2	69,5	142,7	0,3
1967	29,5	89,6	84,1	203,2	16,2	18,8	35,0	13,3	70,8	84,1	168,2	0,2
1968	32,1	98,8	111,9	242,8	21,5	24,1	45,6	10,6	74,7	111,9	197,2	0,1
1969	29,3	111,1	117,5	257,9	19,0	21,1	40,1	10,3	90,0	117,5	217,8	0,1
1970	37,2	121,0	158,0	316,2	18,3	18,1	36,4	18,9	102,9	158,0	279,8	0,2
1971 Mars	35,5	117,5	170,3	323,3	11,6	16,2	27,8	23,9	101,3	170,3	295,5	0,1
Juin	39,7	117,6	179,6	336,9	9,9	14,0	23,9	29,8	103,6	179,6	313,0	...
Septembre	40,3	116,4	183,4	340,1	12,1	14,2	26,3	28,2	102,2	183,4	313,8	0,1
Décembre	45,5	125,0	199,9	370,4	23,0	17,8	40,8	22,5	107,2	199,9	329,6	0,1
1972 Mars	45,2	125,9	202,3	373,4	17,0	14,5	31,5	28,2	111,4	202,3	341,9	0,1
Juin	47,8	128,3	216,6	392,7	20,1	17,2	37,3	27,7	111,1	216,6	355,4	0,1
Septembre	44,6	134,0	217,4	396,0	23,8	22,5	46,3	20,8	111,5	217,4	349,7	0,1
Décembre	48,3	148,6	235,4	432,3	27,4	26,8	54,2	20,9	121,8	235,4	378,1	0,1
1973 Mars	41,1	151,4	243,2	435,7	17,6	21,9	39,5	23,5	129,5	243,2	396,2	...

¹ Ces crédits sont localisés essentiellement à la B.N.B., à l'I.R.G., auprès d'autres intermédiaires financiers belges et à l'étranger.

² Il s'agit d'effets commerciaux

³ Y compris les effets venus à échéance au dernier jour du mois et n'ayant pu être encaissés parce que ce jour était un samedi ou un jour férié.
N. B. — Pour la méthode d'élaboration : voir *Bulletin d'Information et de Documentation*, XLII^e année, vol. II, no 8, septembre 1987, p. 241.

**XIII - 8. — CREDITS D'ESCOMPTE, D'AVANCES ET D'ACCEPTATION
AUX ENTREPRISES ET PARTICULIERS ET A L'ETRANGER
LOGES A LA BANQUE NATIONALE DE BELGIQUE**

(milliards de francs)

Fin de période	Crédits accordés à leur origine par la Banque Nationale (crédits directs)			Effets réescomptés			Total général			
	Effets commerciaux (1)	Avances (2)	Total (3) = (1) + (2)	Acceptations bancaires (4)	Effets commerciaux (5)	Total (6) = (4) + (5)	Acceptations bancaires (7)	Effets commerciaux (8)	Avances (9)	Total (10) = (7) + (8) + (9)
A. Crédits aux entreprises et particuliers										
1964	1,7	...	1,7	0,1	0,9	1,0	0,1	2,6	...	2,7
1965	1,8	...	1,8	2,7	1,1	3,8	2,7	1,9	...	5,6
1966 ¹	1,9	...	1,9	4,0	2,0	6,0	4,0	3,9	...	7,9
1967 ¹	2,2	...	2,2	0,7	2,7	3,4	0,7	4,9	...	5,6
1968	1,9	...	1,9	1,9	7,5	9,4	1,9	9,4	...	11,3
1969	2,5	...	2,5	1,9	4,1	6,0	1,9	6,6	...	8,5
1970	2,1	0,2	2,3	1,4	1,1	2,5	1,4	3,2	0,2	4,8
1971 Mars	2,5	...	2,5	...	0,1	0,1	...	2,6	...	2,6
Juin	1,3	0,3	1,6	...	0,1	0,1	...	1,4	0,3	1,7
Septembre	1,2	...	1,2	1,2	...	1,2
Décembre	2,9	0,3	3,2	4,6	1,8	6,4	4,6	4,7	0,3	9,6
1972 Mars	3,0	...	3,0	1,9	0,9	2,8	1,9	3,9	...	5,8
Juin	1,9	...	1,9	2,3	1,2	3,5	2,3	3,1	...	5,4
Septembre	1,4	0,1	1,5	3,3	2,7	6,0	3,3	4,1	0,1	7,5
Décembre	3,3	0,1	3,4	6,3	6,7	13,0	6,3	10,0	0,1	16,4
1973 Mars	3,1	...	3,1	2,2	2,4	4,6	2,2	5,5	...	7,7
B. Crédits à l'étranger										
1964	4,1	0,2	4,3	4,1	0,2	...	4,3
1965	6,5	0,2	6,7	6,5	0,2	...	6,7
1966 ¹	7,2	0,4	7,6	7,2	0,4	...	7,6
1967 ¹	7,2	0,9	8,1	7,2	0,9	...	8,1
1968	0,1	...	0,1	11,3	2,8	14,1	11,3	2,9	...	14,2
1969	0,1	...	0,1	8,5	1,2	9,7	8,5	1,3	...	9,8
1970	0,2	...	0,2	1,3	0,3	1,6	1,3	0,5	...	1,8
1971 Mars	0,2	...	0,2	0,2	...	0,2
Juin	0,2	...	0,2	0,5	0,1	0,6	0,5	0,3	...	0,8
Septembre	0,2	...	0,2	0,2	...	0,2
Décembre	0,2	...	0,2	4,7	0,9	5,6	4,7	1,1	...	5,8
1972 Mars	...	—	...	2,9	0,6	3,5	2,9	0,6	—	3,5
Juin	...	—	...	3,3	1,3	4,6	3,3	1,3	—	4,6
Septembre	...	—	...	8,5	3,0	11,5	8,5	3,0	—	11,5
Décembre	...	—	...	11,6	4,9	16,5	11,6	4,9	—	16,5
1973 Mars	...	—	...	3,7	1,5	5,2	3,7	1,5	—	5,2
C. Total										
1964	1,7	...	1,7	4,2	1,1	5,3	4,2	2,8	...	7,0
1965	1,8	...	1,8	9,2	1,3	10,5	9,2	3,1	...	12,3
1966 ¹	1,9	...	1,9	11,2	2,4	13,6	11,2	4,3	...	15,5
1967 ¹	2,2	...	2,2	7,9	3,6	11,5	7,9	5,8	...	13,7
1968	2,0	...	2,0	13,2	10,3	23,5	13,2	12,3	...	25,5
1969	2,6	...	2,6	10,4	5,3	15,7	10,4	7,9	...	18,3
1970	2,3	0,2	2,5	2,7	1,4	4,1	2,7	3,7	0,2	6,6
1971 Mars	2,7	...	2,7	...	0,1	0,1	...	2,8	...	2,8
Juin	1,5	0,3	1,8	0,5	0,2	0,7	0,5	1,7	0,3	2,5
Septembre	1,4	...	1,4	1,4	...	1,4
Décembre	3,1	0,3	3,4	9,3	2,7	12,0	9,3	5,8	0,3	15,4
1972 Mars	3,0	...	3,0	4,8	1,5	6,3	4,8	4,5	...	9,3
Juin	1,9	...	1,9	5,6	2,5	8,1	5,6	4,4	...	10,0
Septembre	1,4	0,1	1,5	11,8	5,7	17,5	11,8	7,1	0,1	19,0
Décembre	3,3	0,1	3,4	17,9	11,6	29,5	17,9	14,9	0,1	32,9
1973 Mars	3,1	...	3,1	5,9	3,9	9,8	5,9	7,0	—	12,9

¹ Y compris les effets venus à échéance au dernier jour du mois et n'ayant pu être encaissés parce que ce jour était un samedi ou un jour férié.

N. B. — Pour la méthode d'élaboration : voir *Bulletin d'Information et de Documentation*, XLII^e année, vol. II, n^o 8, septembre 1967, p. 241.

**XIII - 9. — ENCOURS UTILISES DES CREDITS D'ESCOMPTE, D'AVANCES ET D'ACCEPTATION
ACCORDES A LEUR ORIGINE PAR LES ORGANISMES MONETAIRES
AUX ENTREPRISES ET PARTICULIERS ET A L'ETRANGER**

(milliards de francs)

Fin de période	Crédits accordés à leur origine par les organismes monétaires 1				Crédits logés en dehors des organismes monétaires			Crédits logés dans les organismes monétaires 2				Pour mémoire : Autres crédits logés dans les organismes monétaires 3
	Acceptations bancaires	Effets commerciaux	Avances	Total (4) = (1) à (3) = (7) + (11)	Acceptations bancaires	Effets commerciaux	Total (7) = (5) + (6)	Acceptations bancaires	Effets commerciaux	Avances	Total (11) = (8) à (10)	
	(1)	(2)	(3)		(5)	(6)		(8)	(9)	(10)	(11)	(12)

A. Crédits aux entreprises et particuliers

1964	10,3	50,4	47,8	108,5	4,3	6,0	10,3	6,0	44,4	47,8	98,2	—
1965	12,6	57,2	54,8	124,6	3,9	8,2	12,1	8,7	49,0	54,8	112,5	—
1966	13,8	67,6	63,3	144,7	2,2	7,8	10,0	11,6	59,8	63,3	134,7	0,2
1967	12,7	80,5	77,7	170,9	4,2	9,9	14,1	8,5	70,6	77,7	156,8	0,2
1968	11,9	86,4	98,0	196,3	5,8	8,6	14,4	6,1	77,8	98,0	181,9	0,6
1969	10,2	97,8	99,4	207,4	2,9	7,8	10,7	7,3	90,0	99,4	196,7	0,5
1970	14,2	103,2	115,0	232,4	5,5	7,4	12,9	8,7	95,8	115,0	219,5	0,2
1971 Mars	14,5	100,7	119,2	234,4	3,5	7,0	10,5	11,0	93,7	119,2	223,9	0,1
1971 Juin	17,4	99,4	125,5	242,3	5,0	5,7	10,7	12,4	93,7	125,5	231,6	...
1971 Septembre	18,2	98,2	129,5	245,9	5,7	5,1	10,8	12,5	93,1	129,5	235,1	0,1
1971 Décembre	20,7	105,5	141,9	268,1	7,5	5,0	12,5	13,2	100,5	141,9	255,6	0,1
1972 Mars	19,6	104,3	146,2	270,1	6,1	3,1	9,2	13,5	101,2	146,2	260,9	0,1
1972 Juin	21,3	104,5	157,4	283,2	6,3	5,3	11,6	15,0	99,2	157,4	271,6	0,1
1972 Septembre	21,2	109,9	160,7	291,8	8,5	7,8	16,3	12,7	102,1	160,7	275,5	0,6
1972 Décembre	23,0	123,1	174,5	320,6	7,4	6,6	14,0	15,6	116,5	174,5	306,6	0,8
1973 Mars	18,9	123,5	184,9	327,3	5,0	6,1	11,1	13,9	117,4	184,9	316,2	...

B. Crédits à l'étranger

1964	11,0	6,2	4,0	21,2	2,0	2,2	4,2	9,0	4,0	4,0	17,0	0,1
1965	14,4	7,3	6,6	28,3	2,6	2,7	5,3	11,8	4,6	6,6	23,0	0,1
1966	15,0	7,6	6,2	28,8	2,1	2,2	4,3	12,9	5,4	6,2	24,5	0,1
1967	16,8	11,3	6,4	34,5	3,0	4,1	7,1	13,8	7,2	6,4	27,4	0,1
1968	20,2	14,4	13,9	48,5	2,4	3,8	6,2	17,8	10,6	13,9	42,3	0,1
1969	19,1	15,9	18,1	53,1	3,1	5,9	9,0	16,0	10,0	18,1	44,1	—
1970	23,0	20,2	43,1	86,3	6,3	7,6	13,9	16,7	12,6	43,1	72,4	—
1971 Mars	21,0	19,6	51,1	91,7	7,1	7,5	14,6	13,9	12,1	51,1	77,1	—
1971 Juin	22,3	19,7	54,4	96,4	4,4	7,0	11,4	17,9	12,7	54,4	85,0	—
1971 Septembre	22,1	19,6	53,9	95,6	5,5	7,5	13,0	16,6	12,1	53,9	82,6	—
1971 Décembre	24,8	22,6	58,3	105,7	3,8	7,0	10,8	21,0	15,6	58,3	94,9	—
1972 Mars	25,6	24,6	56,1	106,3	4,5	7,1	11,6	21,1	17,5	56,1	94,7	—
1972 Juin	26,5	25,7	59,2	111,4	4,9	7,0	11,9	21,6	18,7	59,2	99,5	—
1972 Septembre	23,4	25,5	56,8	105,7	2,4	7,6	10,0	21,0	17,9	56,8	95,7	—
1972 Décembre	25,3	28,8	61,0	115,1	1,9	8,2	10,1	23,4	20,6	61,0	105,0	—
1973 Mars	22,2	31,0	58,3	111,5	4,7	9,4	14,1	17,5	21,6	58,3	97,4	—

C. Total

1964	21,3	56,6	51,8	129,7	6,3	8,2	14,5	15,0	48,4	51,8	115,2	0,1
1965	27,0	64,5	61,4	152,9	6,5	10,9	17,4	20,5	53,6	61,4	135,5	0,1
1966	28,8	75,2	69,5	173,5	4,3	10,0	14,3	24,5	65,2	69,5	159,2	0,3
1967	29,5	91,8	84,1	205,4	7,2	14,0	21,2	22,3	77,8	84,1	184,2	0,3
1968	32,1	100,8	111,9	244,8	8,2	12,4	20,6	23,9	88,4	111,9	224,2	0,7
1969	29,3	113,7	117,5	260,5	6,0	13,7	19,7	23,3	100,0	117,5	240,8	0,5
1970	37,2	123,4	158,1	318,7	11,8	15,0	26,8	25,4	108,4	158,1	291,9	0,2
1971 Mars	35,5	120,3	170,3	326,1	10,6	14,5	25,1	24,9	105,8	170,3	301,0	0,1
1971 Juin	39,7	119,1	179,9	338,7	9,4	12,7	22,1	30,3	106,4	179,9	316,6	...
1971 Septembre	40,3	117,8	183,4	341,5	11,2	12,6	23,8	29,1	105,2	183,4	317,7	0,1
1971 Décembre	45,5	128,1	200,2	373,8	11,3	12,0	23,3	34,2	116,1	200,2	350,5	0,1
1972 Mars	45,2	128,9	202,3	376,4	10,6	10,2	20,8	34,6	118,7	202,3	355,6	0,1
1972 Juin	47,8	130,2	216,6	394,6	11,2	12,3	23,5	36,6	117,9	216,6	371,1	0,1
1972 Septembre	44,6	135,4	217,5	397,5	10,9	15,4	26,3	33,7	120,0	217,5	371,2	0,6
1972 Décembre	48,3	151,9	235,5	435,7	9,3	14,8	24,1	39,0	137,1	235,5	411,6	0,8
1973 Mars	41,1	154,5	243,2	438,8	9,7	15,5	25,2	31,4	139,0	243,2	413,6	...

1 Crédits accordés à leur origine par les banques de dépôts [colonne (4) du tableau XIII-7] et par la B.N.B. [colonne (3) du tableau XIII-8].

2 Crédits logés dans les banques de dépôts, à la B.N.B., au Crédit Communal de Belgique et à l'I.R.G. (crédits que cet organisme finance par un recours aux organismes monétaires).

3 Il s'agit d'effets commerciaux.

4 Y compris les effets venus à échéance au dernier jour du mois et n'ayant pu être encaissés parce que ce jour était un samedi ou un jour férié.

N. B. — Pour la méthode d'élaboration : voir *Bulletin d'Information et de Documentation*, XLIII^e année, vol. II, n° 8, septembre 1987, p. 241.

XIII - 10. — BILANS DE LA BANQUE NATIONALE DE BELGIQUE

(milliards de francs)

Rubriques	1964 31 décembre	1965 31 décembre	1966 31 décembre	1967 31 décembre	1968 31 décembre	1969 31 décembre	1970 31 décembre	1971 31 décembre	1972 31 décembre
ACTIF									
Encaisse en or	72,6	77,9	76,2	74,0	76,2	75,9	73,5	77,2	75,4
Fonds Monétaire International :									
Participation						7,8	19,6	30,0	25,9
Prêts
Droits de tirage spéciaux	10,2	20,3	26,1
<i>Total des éléments de couverture</i> ¹ ...	72,6	77,9	76,2	74,0	76,2	83,7	103,3	127,5	127,4
Monnaies étrangères	27,0	21,9	21,4	36,1	18,1	35,6	39,0	35,0	52,4
Monnaies étrangères et or à recevoir	9,3	9,7	11,5	12,5	12,3	17,5	10,7	0,3	...
Avoirs à l'étranger, en francs belges	1,5	1,5	1,5	3,0	—	—	—	—	—
Accords internationaux :									
Union Européenne des Paiements	—	—	—	—	—	—	—
Accord Monétaire Européen
Fonds Monétaire International :									
Participation	8,7	12,2	15,2	14,7	10,3				
Prêts ²	1,5	3,4	3,4	1,9	5,0				
Autres accords	0,1	...	0,1
Débiteurs pour change et or, à terme	26,4	21,4	21,3	35,5	18,2	34,0	37,8	34,8	20,6
Effets de commerce	7,0	12,3	15,5	13,8	26,7	18,6	6,5	15,1	33,4
Avances sur nantissement	0,6	...	0,3	0,3	0,6	0,1	0,2	0,3	3,5
Effets publics :									
Effets publics belges	9,8	9,0	9,6	2,7	14,7	15,6	13,3	4,9	1,1
Effets publics luxembourgeois	—	—	—	—	0,2
Monnaies divisionnaires et d'appoint	0,4	0,5	0,3	0,3	0,2	0,3	0,3	0,3	0,3
Avoirs à l'Office des Chèques Postaux
Créance consolidée sur l'Etat	34,0	34,0	34,0	34,0	34,0	34,0	34,0	34,0	34,0
Fonds publics	2,8	2,9	3,2	3,4	3,5	3,6	3,7	3,8	4,1
Immeubles, matériel et mobilier	1,7	1,8	1,9	2,0	2,1	2,1	2,2	2,2	2,2
Valeurs de la Caisse de Pensions du Personnel	1,6	1,8	2,0	2,3	2,6	2,8	3,1	3,5	4,0
Divers	1,2	1,5	1,7	1,4	1,9	1,8	2,0	1,0	1,4
<i>Compte d'ordre :</i>	206,1	211,8	219,0	237,9	226,7	249,7	256,2	262,7	284,4
Office des Chèques Postaux : Avoir pour compte du Ministre de l'Education nationale (Pacte scolaire)	1,5	1,4	1,4	1,7	2,4	2,6	2,6	2,3	2,1
PASSIF									
Billets en circulation	160,3	170,3	175,3	177,5	183,2	183,0	188,2	201,8	222,6
Comptes courants :									
Trésor public									
compte ordinaire
taxe exceptionnelle de conjonct.
compte spécial liquidation U.E.P.	—	—	—	—	—	—	—
Banques à l'étranger, comptes ordin. ...	0,3	0,4	0,4	0,3	0,7	0,4	0,5	0,7	0,6
Comptes courants divers et valeurs à payer	1,6	2,3	2,3	3,2	2,5	4,5	4,2	3,2	3,5
Accords internationaux :									
Accord Monétaire Européen	0,2	0,3	0,2	0,3	0,3	0,2	0,5	1,1	0,7
Autres accords	0,4	0,2	0,3	0,3	0,2	0,3	0,3	2,0	0,7
<i>Total des engagements à vue</i> ...	162,8	173,5	178,5	181,6	186,9	188,4	193,7	208,8	228,1
Fonds Monétaire International :									
Droits de tirage spéciaux, allocation cumulative nette	—	—	—	—	—	—	3,5	7,0	10,5
Réserve monétaire ³	1,3	11,8
Monnaies étrangères et or à livrer	35,7	31,1	32,8	48,2	30,7	51,8	48,7	35,8	21,5
Caisse de Pensions du Personnel	1,6	1,8	2,0	2,3	2,6	2,8	3,1	3,5	4,0
Divers	1,8	2,2	2,4	2,3	2,9	3,0	3,4	3,5	4,3
Capital	0,4	0,4	0,4	0,4	0,4	0,4	0,4	0,4	0,4
Réserves et comptes d'amortissement	2,5	2,8	2,9	3,1	3,2	3,3	3,4	3,7	3,8
<i>Compte d'ordre :</i>	206,1	211,8	219,0	237,9	226,7	249,7	256,2	262,7	284,4
Ministre de l'Education nationale : Avoir pour son compte à l'Office des Chèques Postaux (Pacte scolaire)	1,5	1,4	1,4	1,7	2,4	2,6	2,6	2,3	2,1

N. B. — Le Rapport annuel de la B.N.B. donne en annexe, toutes les situations hebdomadaires de l'année à laquelle il se rapporte. Il comporte également un commentaire succinct des principaux postes du bilan.

¹ Les éléments de couverture des engagements à vue de la B.N.B. sont définis par l'article 4 de la loi du 9 juin 1960, modifiant l'article 7 alinéa 2 de la loi organique de la B.N.B. et par l'article 80 des statuts de la B.N.B., modifié par l'assemblée générale extraordinaire des action-

naires de la B.N.B. du 5 septembre 1969. Cette modification a été approuvée par l'arrêté royal du 22 septembre 1969, publiée au *Moniteur belge* du 7 octobre 1969. Avant cette dernière date, seule l'encaisse en or était admise comme élément de couverture.

² Bons spéciaux du Trésor Belge (Loi du 4-1-1963. Convention du 1-2-1963).

³ Jusqu'au 20 novembre 1972 : Banques belges, réserve monétaire.

XIII - 10. — SITUATIONS HEBDOMADAIRES DE LA BANQUE NATIONALE DE BELGIQUE

(milliards de francs)

Rubriques	1972 8 mai	1973 7 mai	1972 5 juin	1973 4 juin	1972 10 juillet	1973 9 juillet	1972 7 août	1973 6 août
ACTIF								
Encaisse en or	77,2	73,8	77,5	73,8	77,5	73,8	77,5	73,8
Fonds Monétaire International :								
Participation	25,7	25,2	25,7	25,1	26,0	25,3	27,3	25,2
Prêts
Droits de tirage spéciaux	23,7	26,1	23,9	29,4	23,9	29,4	25,5	29,4
<i>Total des éléments de couverture</i> ¹ ...	126,6	125,1	127,1	128,3	127,4	128,5	130,3	128,4
Monnaies étrangères	41,3	88,0	38,9	88,4	54,1	87,4	58,0	86,1
Monnaies étrangères et or à recevoir
Accords internationaux :								
Accord Monétaire Européen
Autres accords
Fonds Européen de Coopération Monétaire								
Débiteurs pour change et or, à terme	27,4	40,0	25,2	38,1	37,3	38,1	24,3	36,6
Effets de commerce	11,9	22,6	27,3	19,4	8,7	20,7	14,8	32,1
Avances sur nantissement	0,1	0,1	6,1	2,8
Effets publics :								
Effets publics belges	7,8	...	2,6	3,1	14,0	15,9	1,7	...
Effets publics luxembourgeois
Monnaies divisionnaires et d'appoint	0,3	0,4	0,3	0,3	0,4	0,3	0,4	0,3
Avoirs à l'Office des Chèques Postaux
Créance consolidée sur l'Etat	34,0	34,0	34,0	34,0	34,0	34,0	34,0	34,0
Fonds publics	4,1	4,3	4,1	4,3	4,1	4,3	4,1	4,3
Immeubles, matériel et mobilier	2,2	2,2	2,2	2,2	2,2	2,2	2,2	2,2
Valeurs de la Caisse de Pensions du Personnel	3,7	4,3	3,8	4,3	3,8	4,4	3,8	4,4
Divers	1,4	2,1	1,5	2,1	2,1	3,8	2,2	4,0
Compte d'ordre :	260,8	323,1	273,1	324,9	288,1	339,6	275,8	335,2
Office des Chèques postaux : Avoir pour compte du Ministre de l'Education nationale (Pacte scolaire)	1,1	1,2	0,8	1,0	0,6	0,8	1,3	0,5
PASSIF								
Billets en circulation	207,1	225,2	220,5	231,0	223,0	240,0	216,5	233,2
Comptes courants :								
Trésor public { compte ordinaire	0,1	3,7
{ taxe exceptionnelle
{ de conjonct.
Banques à l'étranger, comptes ordin. ...	0,8	0,6	0,6	1,6	0,6	0,6	0,6	0,5
Comptes courants divers et valeurs à payer	1,0	6,1	1,5	1,9	1,2	1,7	1,7	1,8
Accords internationaux :								
Accord Monétaire Européen	1,2	1,0	1,1	1,0	1,1	1,1	1,0	1,2
Autres accords	0,3	...	0,3	...	0,4	...	0,6	...
<i>Total des engagements à vue</i> ...	210,4	233,0	224,0	235,5	226,3	243,4	220,4	240,4
Fonds Monétaire International :								
Droits de tirage spéciaux, allocation cumulative nette	10,5	10,5	10,5	10,5	10,5	10,5	10,5	10,5
Fonds Européen de Coopération Monétaire								
Réserve monétaire ² :								
Belgique	24,1	...	24,2	...	24,7	6,0	25,8
Grand-Duché de Luxembourg	0,6	...	0,7	...	0,7	...	0,7
Monnaies étrangères et or à livrer	28,4	41,2	26,3	39,1	38,6	39,1	25,4	37,7
Caisse de Pensions du Personnel	3,7	4,3	3,8	4,3	3,8	4,4	3,8	4,4
Divers	3,7	5,1	4,4	6,3	4,8	6,9	5,6	7,4
Capital	0,4	0,4	0,4	0,4	0,4	0,4	0,4	0,4
Réserves et comptes d'amortissement	3,7	3,9	3,7	3,9	3,7	3,9	3,7	3,9
Compte d'ordre :	260,8	323,1	273,1	324,9	288,1	339,6	275,8	335,2
Ministre de l'Education nationale : Avoir pour son compte à l'Office des Chèques Postaux (Pacte scolaire)	1,1	1,2	0,8	1,0	0,6	0,8	1,3	0,5

N. B. — Le Rapport annuel de la B.N.B. donne en annexe, toutes les situations hebdomadaires de l'année à laquelle il se rapporte. Il comporte également un commentaire succinct des principaux postes du bilan.

Les éléments de couverture des engagements à vue de la B.N.B. sont définis par l'article 4 de la loi du 9 juin 1969, modifiant l'article 7

alinéa 2 de la loi organique de la B.N.B. et par l'article 80 des statuts de la B.N.B., modifié par l'assemblée générale extraordinaire des actionnaires de la B.N.B. du 5 septembre 1969. Cette modification a été approuvée par l'arrêté royal du 22 septembre 1969, publiée au *Moniteur belge* du 7 octobre 1969.

² Jusqu'au 20 novembre 1972 : Banques belges, réserve monétaire.

XIII - 11. — COMPTES DE CHEQUES POSTAUX

Source : O.C.P.

	Milliers de comptes (fin de période)	Avoir global 1	Avoirs des particuliers 2	Crédit		Débit		Mouvement général	Pourcentages des opérations effectuées sans emploi d'espèces
				Versements et divers	Virements	Chèques et divers	Virements		
				(moyennes journalières) 3					
(milliards de francs)									
1965	981	54,1	38,8	72,4	163,7	72,2	163,7	472,0	93
1966	995	58,4	40,7	81,6	182,3	81,1	182,3	527,3	93
1967	1.004	60,6	41,3	89,0	194,5	89,2	194,5	567,1	93
1968	1.013	63,4	42,7	98,6	209,7	97,8	209,7	607,6	94
1969	1.017	68,0	45,1	112,5	234,0	112,5	234,0	693,0	94
1970	1.023	72,5	47,8	127,2	252,1	126,4	252,1	757,8	94
1971	1.036	79,8	51,4	147,3	288,6	147,3	288,6	871,9	95
1972	1.068	90,0	56,5	169,8	287,1	168,6	287,1	912,4	94
1971 2 ^e trimestre	1.027	79,2	52,3	148,9	281,8	147,2	281,8	859,8	95
3 ^e trimestre	1.029	81,3	51,1	147,7	291,3	149,3	291,3	879,6	95
4 ^e trimestre	1.059	79,3	50,1	157,6	306,8	154,2	306,8	925,4	95
1972 1 ^{er} trimestre	1.061	84,9	53,1	159,7	281,2	161,1	281,2	883,1	95
2 ^e trimestre	1.063	90,7	59,1	175,1	289,1	170,9	289,1	924,2	94
3 ^e trimestre	1.069	91,9	56,1	167,2	280,5	169,3	280,5	897,4	94
4 ^e trimestre	1.077	92,3	57,5	177,1	297,4	173,0	297,4	944,8	94
1973 1 ^{er} trimestre	1.080	97,5	60,7	182,3	317,4	185,1	317,4	1.002,3	94
2 ^e trimestre	1.080	101,6	63,4	194,6	316,5	190,7	316,5	1.018,6	94
1972 Juin	1.064	99,5	64,2	198,2	311,7	191,0	311,7	1.012,6	94
Juillet	1.066	108,5	57,3	188,4	300,5	190,8	300,5	980,1	94
Août	1.068	89,6	55,5	153,5	274,0	160,8	274,0	862,3	94
Septembre	1.072	77,6	55,4	159,6	266,9	156,4	266,9	849,9	94
Octobre	1.075	93,1	57,4	179,5	297,0	173,9	297,0	947,2	94
Novembre	1.077	90,9	56,3	166,3	295,9	173,7	295,9	931,9	95
Décembre	1.080	92,8	58,9	185,4	299,3	171,3	299,3	955,4	94
1973 Janvier	1.080	102,8	60,9	194,5	330,4	196,5	330,4	1.051,8	93
Février	1.080	95,2	60,5	171,9	310,2	178,5	310,2	970,9	95
Mars	1.081	94,6	60,6	180,5	311,7	180,4	311,7	984,3	95
Avril	1.080	95,4	60,8	181,9	291,2	168,1	291,2	932,3	94
Mai	1.080	103,5	64,3	200,1	340,3	202,2	340,3	1.083,0	94
Juin	1.081	105,8	65,1	201,9	318,1	202,3	318,1	1.040,5	95

¹ Comprend l'avoir des particuliers et celui des comptables de l'Etat.

² Les chiffres des avoirs des particuliers à fin de période sont publiés à la situation de la Dette publique (cf. tableau 3 du chapitre XVI du présent bulletin).

³ Moyenne des avoirs à la fin de chaque jour, ouvrable ou non, du mois. Quand il s'agit d'un jour non ouvrable, l'avoir repris est celui du jour ouvrable précédent.

XIII - 12. — SITUATION GLOBALE DES BANQUES ¹

(milliards de francs)

Actif

Rubriques	1969	1970	1971	1972	1972	1973	1972	1973
	31 décembre	31 décembre	31 décembre	31 décembre	30 avril	30 avril	31 mai	31 mai
Avoirs de réserve monétaire, dépôt spécial à la B.N.B.	—	—	—	—	—	—	—	—
Caisse, Banque Nationale, Chèques Postaux, C.N.C.P.	12,3	10,1	11,8	18,4	6,8	24,9	8,5	24,8
Prêts au jour le jour	11,9	11,0	9,9	14,4	7,5	11,0	9,1	12,1
Banquiers	111,8	138,9	163,8	245,2	179,1	259,4	184,0	248,5
Maison-mère, succursales et filiales	15,6	38,8	55,5	48,4	44,4	47,5	43,1	46,6
Autres valeurs à recevoir à court terme ²	30,9	24,9	27,1	21,9	43,3	25,0	46,8	23,5
Portefeuille-effets	142,2	156,7	147,4	149,4	153,7	170,1	146,1	159,1
a) Effets publics	46,8	41,0	25,2	16,7	26,4	33,6	26,4	28,5
b) Effets commerciaux ³	95,4	115,7	122,2	132,7	127,3	136,5	119,7	130,6
Reports et avances sur titres	1,4	1,8	1,9	2,7	1,9	2,9	1,9	2,7
Débiteurs par acceptations	29,3	37,2	45,5	48,3	46,5	38,5	46,8	41,3
Débiteurs divers	116,0	156,2	198,0	232,7	206,4	254,0	210,4	249,0
Valeurs mobilières	141,4	175,7	224,4	280,0	246,5	301,6	250,2	317,6
a) Fonds publics belges	133,0	159,7	197,4	240,6	214,1	261,7	216,1	275,4
b) Autres titres d'emprunt	8,2	15,8	26,7	38,9	32,1	39,5	33,8	41,5
c) Actions et parts de sociétés	0,2	0,1	0,1	0,3	0,1	0,2	0,1	0,5
d) Autres valeurs mobilières	—	0,1	0,2	0,2	0,2	0,2	0,2	0,2
Valeurs de la réserve légale	1,0	1,1	1,2	1,3	1,2	1,3	1,3	1,3
Participations	6,6	7,9	8,4	9,1	8,6	9,4	8,6	9,5
a) Filiales	2,3	2,4	2,7	3,0	2,8	3,4	2,8	3,4
b) Autres participations	4,3	5,5	5,7	6,1	5,8	6,0	5,8	6,1
Frais de constitution et de premier établissement	0,1	0,1	0,1	0,1	0,1	0,1	0,1	0,1
Immeubles	4,2	5,0	5,9	7,4	6,1	8,0	6,2	8,2
Participations dans les filiales immobilières	0,3	0,3	0,3	0,4	0,4	0,4	0,4	0,4
Créances sur les filiales immobilières	0,2	0,2	0,3	0,1	0,3	0,1	0,1	0,1
Matériel et mobilier	0,6	0,8	0,9	1,1	0,9	1,2	0,9	1,3
Divers	7,3	9,6	12,6	16,1	12,0	16,6	11,2	17,8
Total de l'actif ...	633,1	776,3	915,0	1.097,0	965,7	1.172,0	975,7	1.163,9

¹ La situation globale ne contient, en ce qui concerne les banques exerçant partiellement leur activité à l'étranger, que les éléments d'actif des sièges belges. Les soldes des comptes ouverts par ceux-ci au nom des sièges situés à l'étranger

apparaissent sous la rubrique « Maison-mère, succursales et filiales ». ² A partir de juillet 1972, cette rubrique ne comprend plus les opérations de change à très court terme.

3 Encours des effets réescomptés par les banques à la B.N.B. et aux institutions paraétatiques
(milliards de francs)

1969 31 décembre	21,2	1971 31 décembre	21,3	1972 30 avril	19,4	1972 31 mai	28,5
1970 31 décembre	19,8	1972 31 décembre	28,8	1973 30 avril	24,1	1973 31 mai	34,1

XIII - 12. — SITUATION GLOBALE DES BANQUES ¹

(milliards de francs)

Passif

Rubriques	1969 31 décembre	1970 31 décembre	1971 31 décembre	1972 31 décembre	1972 30 avril	1973 30 avril	1972 31 mai	1973 31 mai
Exigible :								
Créanciers couverts par des sûretés réelles	0,9	1,0	1,4	2,1	3,6	10,4	0,8	2,3
a) Créanciers garantis par des privilèges	0,6	0,7	0,9	1,0	0,9	1,1	0,7	1,0
b) Créanciers garantis par des sûretés réelles conventionnelles	0,3	0,3	0,5	1,1	2,7	9,3	0,1	1,3
Emprunts au jour le jour	6,9	10,0	13,2	20,9	18,3	22,8	14,1	20,3
a) Couverts par des sûretés réelles	1,6	1,3	2,6	2,9	4,8	5,4	1,9	2,8
b) Non couverts par des sûretés réelles	5,3	8,7	10,6	18,0	13,5	17,4	12,2	17,5
Banquiers	164,5	243,3	286,4	371,9	302,5	396,3	306,4	389,8
Maison-mère, succursales et filiales	12,4	17,3	34,1	37,4	28,6	38,0	28,2	37,6
Acceptations	29,3	37,2	45,5	48,3	46,5	38,5	46,8	41,3
Autres valeurs à payer à court terme ²	22,5	18,0	17,0	8,9	29,1	12,0	35,7	14,7
Créditeurs pour effets à l'encaissement	1,9	1,8	1,7	1,6	1,5	2,0	1,7	1,9
Dépôts et comptes courants	322,6	365,8	422,7	501,9	438,8	540,5	448,1	543,7
a) A vue	124,0	140,6	164,0	193,5	171,7	207,3	178,7	207,6
b) A un mois au plus	26,3	33,0	36,8	36,2	31,0	40,1	30,3	43,7
c) A plus d'un mois	85,1	96,5	96,9	105,2	97,0	117,4	96,3	114,4
d) A plus d'un an	6,1	8,5	15,0	19,1	16,4	19,6	16,7	19,6
e) A plus de deux ans	7,4	10,7	11,2	13,1	11,7	13,9	11,8	14,1
f) Carnets de dépôts	71,9	74,6	96,6	132,4	108,7	139,9	112,1	141,9
g) Autres dépôts reçus en carnets ou livrets	1,8	1,9	2,2	2,4	2,3	2,3	2,2	2,4
Obligations et bons de caisse	18,7	23,3	28,4	33,9	30,5	35,8	30,9	36,2
Montants à libérer sur titres et participations	1,2	1,2	1,5	1,4	1,4	1,4	1,4	1,3
Divers	17,4	19,3	23,3	26,5	24,2	29,7	20,8	29,9
Total de l'exigible ...	598,3	738,2	875,2	1.054,8	925,0	1.127,4	934,9	1.119,0
Exigible spécial :								
Passifs subordonnés	2,4	3,9	3,7	3,6	3,6	3,0	3,6	3,0
Non exigible :								
Capital	20,4	21,1	21,7	22,8	21,8	23,8	21,8	24,0
Fonds indisponibles par prime d'émission	4,3	4,3	4,1	4,2	4,2	5,6	4,2	5,6
Réserve légale (art. 13, A.R. 185)	1,0	1,1	1,2	1,3	1,3	1,3	1,3	1,3
Réserve disponible	6,4	7,3	8,4	9,7	9,2	10,4	9,3	10,4
Provisions	0,3	0,4	0,7	0,6	0,6	0,5	0,6	0,6
Total du non exigible :	32,4	34,2	36,1	38,6	37,1	41,6	37,2	41,9
Total du passif ...	633,1	776,3	915,0	1.097,0	965,7	1.172,0	975,7	1.163,9

¹ La situation globale ne contient, en ce qui concerne les banques exerçant partiellement leur activité à l'étranger, que les éléments de passif des sièges belges. Les soldes des comptes ouverts par ceux-ci au nom des sièges situés à l'étranger apparaissent sous la rubrique « Maison-mère, succursales et filiales ».

² A partir de juillet 1972, cette rubrique ne comprend plus les opérations de change à très court terme.

**XIII - 13. — MONTANTS GLOBAUX DES PAIEMENTS
EFFECTUES AU MOYEN DES DEPOTS BANCAIRES A VUE EN FRANCS BELGES
ET DES AVOIRS EN COMPTES DE CHEQUES POSTAUX ¹**

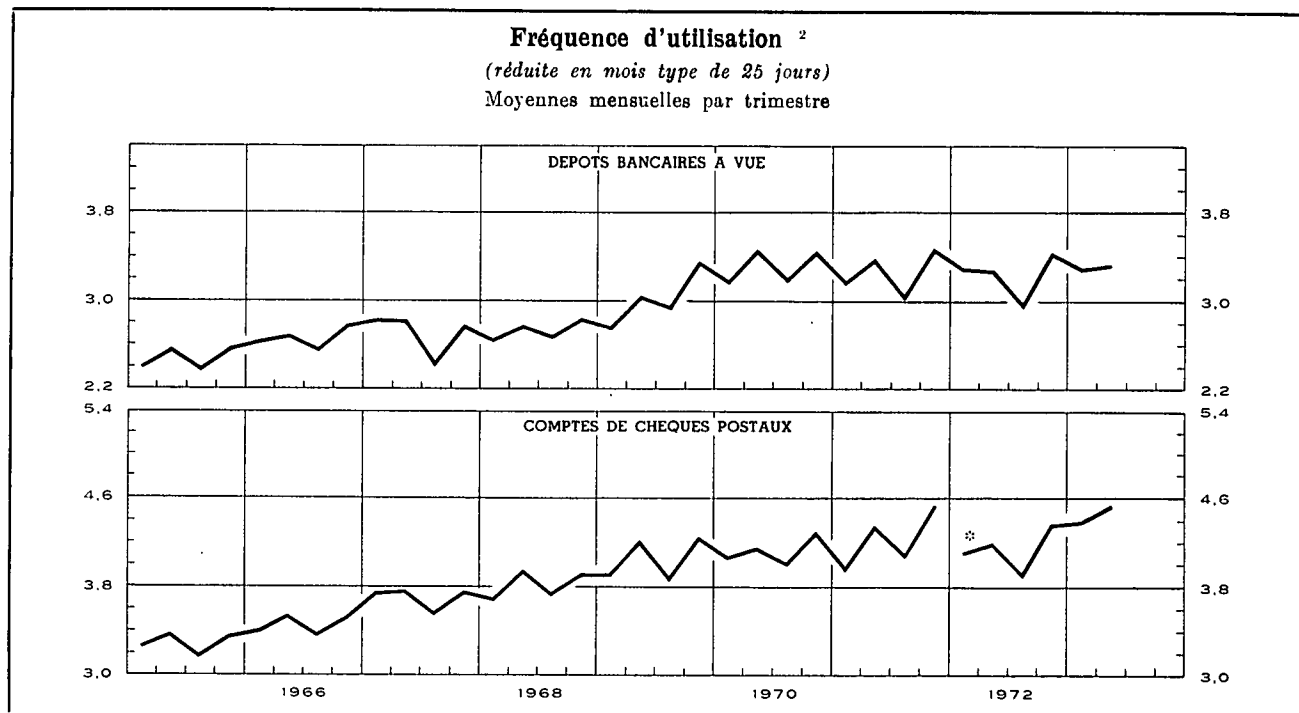

Moyennes mensuelles ou mois	Montants globaux des paiements, réduits en mois type de 25 jours, effectués au moyen des			Fréquence d'utilisation ²		
	dépôts bancaires à vue ³	avoirs à l'O.C.P. ⁴	Total	brute		avoirs à l'O.C.P. ⁴
				dépôts bancaires à vue ³	dépôts bancaires à vue ³	
(milliards de francs)						
1965	167,8	135,8	303,6	2,51	2,48	3,30
1966	191,3	149,3	340,6	2,70	2,67	3,47
1967	210,3	163,9	374,2	2,74	2,72	3,71
1968	236,6	174,0	410,6	2,78	2,74	3,83
1969	280,6	194,9	475,5	3,06	3,03	4,07
1970	325,7	207,3	533,0	3,36	3,33	4,13
1971	375,7	234,4	610,1	3,31	3,28	4,24
1972	435,4	266,4	701,8	3,28	3,25	4,15
1971 2 ^e trimestre	387,6	245,4	633,0	3,35	3,39	4,35
1971 3 ^e trimestre	360,3	225,9	586,2	3,14	3,06	4,10
1971 4 ^e trimestre	413,4	243,6	657,0	3,53	3,48	4,53
1972 1 ^{er} trimestre	401,4	253,5	654,9	3,37	3,29	4,12
1972 2 ^e trimestre	438,5	281,3	719,8	3,23	3,27	4,20
1972 3 ^e trimestre	418,3	251,6	669,9	3,07	2,99	3,92
1972 4 ^e trimestre	483,2	279,2	762,4	3,44	3,45	4,38
1973 1 ^{er} trimestre	482,8	291,3	774,1	3,39	3,30	4,40
1973 2 ^e trimestre	528,7	308,9	837,6	3,28	3,33	4,54
1972 Juin	429,1	292,6	721,7	3,20	3,08	4,05
1972 Juillet	444,9	259,0	703,9	3,14	3,14	3,91
1972 Août	393,8	248,9	642,7	2,96	2,85	3,94
1972 Septembre	416,2	247,0	663,2	3,10	2,98	3,91
1972 Octobre	453,4	266,3	719,7	3,39	3,26	4,08
1972 Novembre	477,9	287,1	765,0	3,34	3,48	4,62
1972 Décembre	518,3	284,2	802,5	3,60	3,60	4,43
1973 Janvier	482,6	297,0	779,6	3,46	3,32	4,48
1973 Février	495,6	305,8	801,4	3,30	3,44	4,67
1973 Mars	470,1	271,1	741,2	3,40	3,15	4,05
1973 Avril	527,5	288,7	816,2	3,27	3,41	4,28
1973 Mai	541,4	325,7	867,1	3,44	3,44	4,74
1973 Juin	517,1	312,5	829,6	3,14	3,14	4,61

¹ Approximations données par le total des débits portés en compte (y compris les comptes appartenant à des étrangers ainsi que les débits correspondant à des paiements à l'étranger).

² La fréquence d'utilisation est obtenue en divisant le montant des inscriptions au débit des comptes de dépôts bancaires à vue en francs belges ou des comptes de chèques postaux des particuliers et des comptes extraordinaires de l'Etat par les avoirs moyens de ces comptes au cours de la période envisagée.

³ Le recensement ne s'étend pas à toutes les banques.

⁴ Les données brutes ont été rectifiées pour éliminer les virements qui constituent double emploi du fait de l'organisation comptable de l'Etat et qu'il a été possible de recenser.

* A partir de janvier 1972 : nouvelle série en raison de l'amélioration du matériel statistique.

N. B. — Méthode d'élaboration : voir *Bulletin d'Information et de Documentation*, XXV^e année, vol. II, n° 4, octobre 1950, p. 222.

Références bibliographiques : *Rapports annuels de la B.N.B. — Moniteur belge* : Situation globale des banques. — *Annuaire statistique de la Belgique*. — *Bulletin de Statistique de l'I.N.S.* — *Statistiques économiques belges 1950-1960*, Tome I. — *Bulletin d'Information et de Documentation* : XL^e année, vol. I, n° 1, janvier 1965, p. 21 ; XLII^e année, vol. I, n° 1, janvier 1967, p. 19 ; vol. II, n° 3, septembre 1967, p. 241. — *Rapports annuels de la Commission bancaire*.

XIV. — INTERMEDIARIES FINANCIERS NON MONETAIRES

4. — PRINCIPAUX ACTIFS ET PASSIFS DU FONDS DES RENTES

(milliards de francs)

Source : Rapports annuels du Fonds des Rentes.

Fin de période	Actifs					Passifs		
	Portfeuille			Solde créditeur à la B.N.B.	Prêts d'argent à très court terme	Certificats du Fonds des Rentes	Emprunts d'argent à très court terme	Solde débiteur à la B.N.B.
	Valeurs cotées	Certificats de trésorerie tranche B	Autres certificats de trésorerie					
valeur nominale								
1963	8,4	2,7	6,5	0,9	0,6
1964	6,8	4,1	7,4	...	0,4
1965	6,3	2,7	...	0,1	...	5,9
1966	6,4	3,3	4,5	1,6	0,3
1967	5,9	3,6	0,1	6,3
1968	8,0	5,1	0,4	8,9	1,3	...
1968 Septembre	9,4	5,0	2,4	6,0	5,1	2,0
Décembre	7,8	4,7	8,4	0,6	...
1969 Mars	7,1	4,3	7,7	0,2	...
Juin	7,2	5,1	2,8	10,1	1,5	...
Septembre	7,3	4,2	1,0	1,7	0,2	10,9
Décembre	6,9	4,2	1,1	8,7
1970 Janvier	7,6	4,2	1,0	9,4
Février	7,0	4,0	...	0,2	2,0	9,8
Mars	7,4	4,5	...	1,9	...	10,3
Avril	7,6	4,6	3,3	11,8
Mai	8,2	4,2	1,3	10,3
Juin	8,0	4,2	2,0	...	0,6	11,3
Juillet	8,0	4,2	1,8	10,5
Août	7,7	4,2	4,2	12,6
Septembre	8,8	3,9	...	4,2	...	13,2
Octobre	9,4	3,9	9,8
Novembre	9,1	2,7	3,1	11,4
Décembre	9,1	6,7	9,5	2,9	...

XIV - 5. — CAISSE GENERALE D'EPARGNE ET DE RETRAITE

5a. — Mouvements des dépôts

Livrets des particuliers seulement

(milliards de francs)

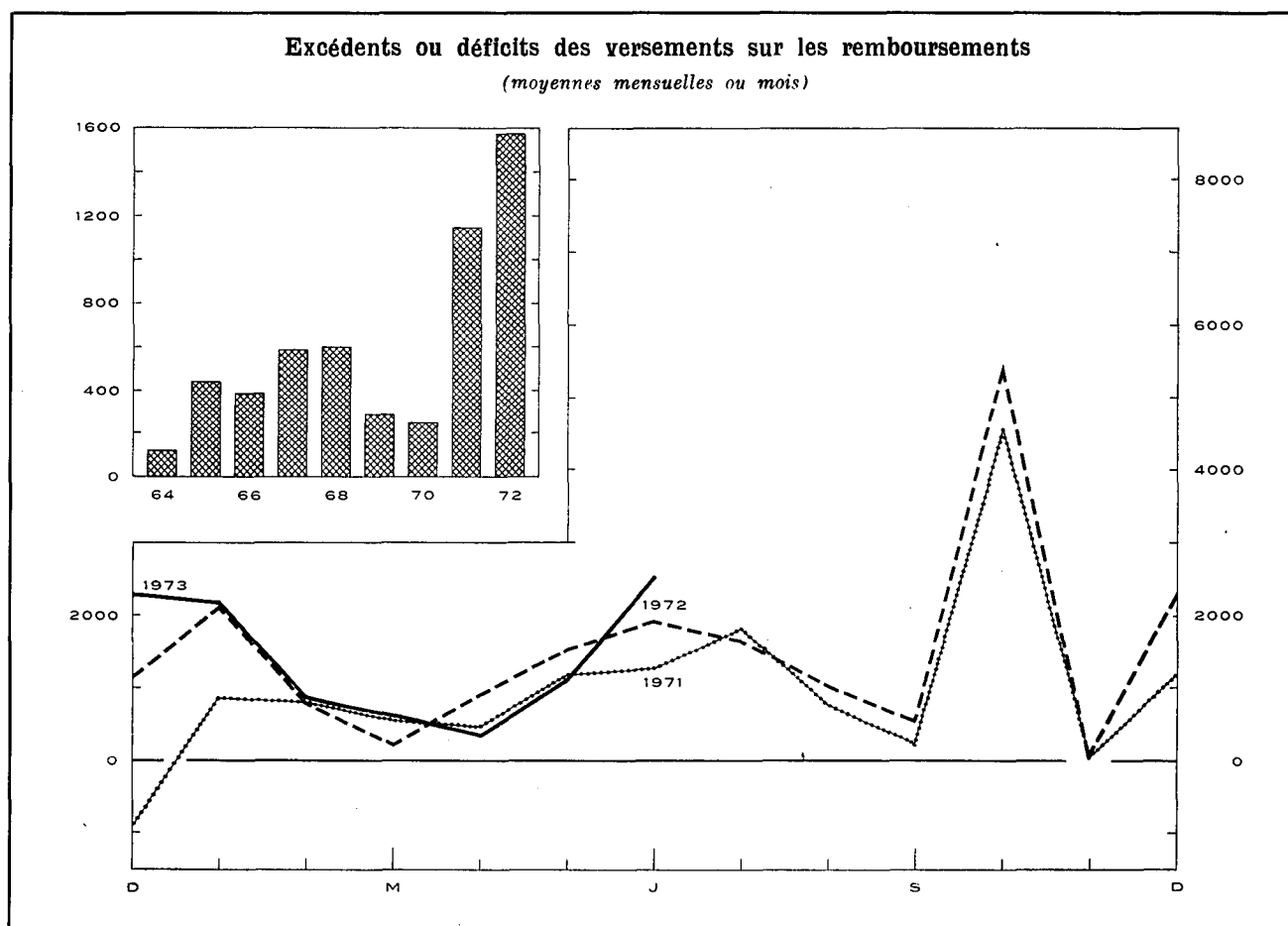

Périodes	Dépôts				P.M. Bons d'épargne
	Versements 1 (1)	Remboursements (2)	Excédents ou déficits (3) = (1) - (2)	Soldo des dépôts à fin de période 2 (4)	Montant en circulation à fin de période (5)
1965	32,4	27,2	5,2	112,2	—
1966	37,4	32,8	4,6	120,3	—
1967	45,4	38,3	7,1	131,1	—
1968	51,0	43,8	7,2	142,3	1,7
1969	60,5	57,0	3,5	150,4	3,6
1970	73,7	70,7	3,0	158,7	7,2
1971	91,9	78,1	13,8	178,2	12,3
1972	120,4	101,6	18,8	202,9	14,6
1971 1 ^{er} trimestre	21,0	18,8	2,2	160,9	9,2
2 ^e trimestre	22,1	19,1	3,0	163,9	10,7
3 ^e trimestre	21,6	18,8	2,8	166,7	11,6
4 ^e trimestre	27,2	21,4	5,8	178,2	12,3
1972 1 ^{er} trimestre	26,8	23,6	3,2	181,4	12,0
2 ^e trimestre	29,2	24,8	4,4	185,8	13,1
3 ^e trimestre	27,5	24,2	3,3	189,1	14,0
4 ^e trimestre	36,9	29,0	7,9	202,9	14,6
1973 1 ^{er} trimestre	35,5	31,8	3,7	206,6	16,1
1972 Juin	11,0	9,1	1,9	185,8	13,1
Juillet	9,6	7,9	1,7	187,5	13,4
Août	8,7	7,7	1,0	188,5	13,7
Septembre	9,2	8,6	0,6	189,1	14,0
Octobre	15,5	10,0	5,5	194,6	14,2
Novembre	9,5	9,4	0,1	194,7	14,5
Décembre	11,8	9,5	2,3	202,9	14,6
1973 Janvier	12,4	10,2	2,2	205,1	14,1
Février	11,2	10,3	0,9	206,0	15,4
Mars	11,9	11,3	0,6	206,6	16,1
Avril	11,2	10,8	0,4	207,0	16,4
Mai	12,5	11,4	1,1	208,1	16,6
Juin	13,8	11,2	2,6	210,7	17,2

1 Y compris les intérêts échus sur livrets pour dépôts à terme.

2 Ces dépôts comprennent les intérêts capitalisés de l'exercice et, en 1965,

la répartition d'une partie du fonds de réserve de la CGER. Pour l'année 1972, les intérêts capitalisés s'élèvent à 5,9 milliards de francs.

XIV - 5. — CAISSE GENERALE D'EPARGNE ET DE RETRAITE

5b. — Principales rubriques des bilans de la Caisse d'Epargne

(milliards de francs)

Source : CGER.

	1963 31 déc.	1964 31 déc.	1965 31 déc.	1966 31 déc.	1967 31 déc.	1968 31 déc.	1969 31 déc.	1970 31 déc.	1971 31 déc.
ACTIF									
Disponible ¹	0,3	1,9	0,3	1,2	0,5	2,3	0,7	0,8	1,2
Placements provisoires ² :									
Effets sur la Belgique	18,0	20,7	24,7	26,5	29,9	33,0	37,9	39,7	41,3
Avances à l'industrie	9,5	11,0	12,2	16,4	17,8	18,0	16,1	15,2	13,9
Crédit agricole	0,1	0,1	0,2	0,5	0,4
Crédit d'exportation	0,7	0,8	1,0	1,1	1,5	1,5	1,9	2,7	2,1
Prêts sur nantissement
Prêts personnels	—	—	—	—	—	0,1	0,4	0,4	0,3
Acceptations bancaires	2,7	3,7	3,9	3,8	4,1	9,7	4,0	5,5	9,5
Certificats de Trésorerie et du Fonds des Rentes	5,4	4,1	4,8	4,9	11,2	10,0	10,4	15,8	22,3
Prêts au jour le jour	0,9	...	0,5	...	1,4	...	1,9	1,6	1,9
Total ² ...	37,3	40,2	47,0	52,8	66,1	72,8	73,0	80,9	91,3
Placements définitifs ^{2 3} :									
Dette directe de l'Etat	23,4	21,9	21,4	20,6	19,5	19,7	20,9	20,4	24,5
Dette indirecte de l'Etat et valeurs garanties par l'Etat	17,5	18,6	20,8	21,7	22,8	24,5	27,0	27,3	33,3
Obligations du Crédit Communal, de provinces, villes et communes	1,5	1,5	1,9	2,3	2,4	2,7	3,3	3,2	5,8
Obligations de sociétés belges et divers ...	1,0	0,9	0,8	1,2	1,1	1,0	1,1	1,5	1,6
Avances à l'Etat résultant du paiement des allocations complémentaires aux prisonniers politiques et avances à l'Œuvre nationale des invalides de la guerre, divers	0,6	0,7	0,7	0,8	1,0	1,1	1,2	1,2	1,1
Prêts hypothécaires	5,3	5,9	6,5	7,0	7,6	8,6	10,2	11,6	13,9
Crédit agricole	4,0	4,4	4,7	5,2	5,6	6,0	6,4	6,5	6,3
Avances à la S.N.L., aux sociétés agréées et aux communes en vue de la construction d'habitations sociales	25,0	24,6	25,8	26,7	27,5	29,0	30,6	31,7	32,3
Ouverture de crédit (Industriel, agricole, professionnel et universitaire)	—	—	—	—	—	1,5	6,6	10,9	15,7
Total ² ...	78,3	78,5	82,6	85,5	87,5	94,1	107,3	114,3	134,5
Revenus échus sur placements et prorata d'intérêts	3,1	2,8	2,9	3,1	3,3	3,6	4,1	4,4	5,2
Valeurs échues du portefeuille	—	3,4	3,0	3,9	4,1	5,3	5,8	7,0	7,0

PASSIF

<i>Exigible :</i>									
Dépôts sur livrets et bons d'épargne ⁴ :									
Particuliers	97,8	102,2	112,0	120,1	131,0	143,9	153,9	165,7	190,3
Dotations des prisonniers	0,2	0,2	0,2	0,2	0,2	0,2	0,1	0,1	0,1
Etablissements publics et autres	5,1	5,1	5,5	5,6	6,9	8,4	9,9	11,5	17,8
Total ...	103,1	107,5	117,7	125,9	138,1	152,5	163,9	177,3	208,2
Dépôts en comptes courants ⁴	4,7	6,8	5,6	6,0	7,3	8,7	9,4	11,9	12,6
<i>Non exigible ³ :</i>									
Fonds de dotation, fonds de prévision diverses, fonds de réserve et provisions	10,6	11,6	11,5	13,7	14,9	16,2	17,5	18,0	18,6

¹ Cette rubrique comprend principalement les avoirs en caisse, les comptes à la B.N.B. et à l'O.C.P.

² A partir de 1964, la CGER comptabilise ses placements provisoires et définitifs en valeur comptable budgétaire, c'est-à-dire en éliminant les valeurs venues à échéance mais dont l'encaissement, la consolidation ou le renouvellement s'effectue au cours de l'exercice suivant.

³ A partir de 1966, les chiffres du portefeuille-titres ont été majorés à concurrence des amortissements passés au « Fonds de réserve pour dépréciation du portefeuille ». Ces amortissements s'élèvent à 0,9 milliard. Ils ont été ajoutés également au montant du « Non exigible ».

⁴ Y compris les intérêts capitalisés et, en 1965, la répartition d'une partie du fonds de réserve de la CGER.

XIV - 5. — CAISSE GENERALE D'EPARGNE ET DE RETRAITE

5c. — Principales rubriques des bilans des Caisses de Retraite

(milliards de francs)

Source : CGER.

	1963 31 déc.	1964 31 déc.	1965 31 déc.	1966 31 déc.	1967 31 déc.	1968 31 déc.	1969 31 déc.	1970 31 déc.	1971 31 déc.
ACTIF									
Placements définitifs ¹ :									
Dette directe de l'Etat	7,2	7,4	7,3	7,6	7,6	7,5	8,1	7,7	7,9
Dette indirecte de l'Etat et valeurs garanties par l'Etat	13,3	14,5	15,6	16,1	17,3	14,0	13,6	13,9	13,9
Obligations du Crédit Communal, de provinces, villes et communes	0,9	1,1	1,1	1,1	1,0	1,0	1,0	0,9	0,9
Obligations de sociétés belges et divers ...	0,9	0,8	0,8	0,7	0,7	0,6	0,5	0,6	0,5
Prêts hypothécaires	0,1	0,1	0,1	0,1	0,1	0,1	0,1	0,1	...
Avances à la Caisse publique de prêts divers	0,1	0,1	0,1	0,1	0,1	0,2	0,2
Total ...	22,5	24,0	25,0	25,7	26,8	23,4	23,5	23,2	23,2
PASSIF									
Fonds des Rentes ²	13,7	13,9	13,9	14,0	14,0	14,1	14,0	13,9	⁵
Réserves mathématiques ³	10,8	11,8	12,8	13,8	14,4	9,8 ⁴	9,8	10,3	⁵
Total ...	24,5	25,7	26,7	27,8	28,4	23,9	23,8	24,2	23,3

¹ A partir de 1964, la CGER comptabilise ses placements définitifs en valeur comptable budgétaire, c'est-à-dire en éliminant les valeurs venues à échéance mais dont l'encaissement, la consolidation ou le renouvellement s'effectue au cours de l'exercice suivant.

² Le Fonds des Rentes comprend les réserves représentatives des rentes assurées dans le cadre de la « Loi générale ». Ces réserves englobent les réserves mathématiques, de sécurité et de gestion, ainsi que les provisions, mais pas les réserves représentatives des rentes constituées en vertu de la loi du 16 mars 1865, qui figurent aux bilans de la Caisse d'Assurances sur la vie, sous la rubrique « Réserves mathématiques et provisions ».

³ Les réserves mathématiques pures ont été majorées de chargements pour frais de services des rentes, et pour marge de sécurité et frais d'administration.

⁴ En 1968, les réserves de la gestion « Pension des Indépendants » (4,8 milliards de francs) ont été cédées à l'Office National d'Assurances sociales pour Travailleurs Indépendants.

⁵ A partir de 1971, la distinction entre les postes « Fonds des Rentes » et « Réserves mathématiques » n'est plus donnée.

XIV - 5. — CAISSE GENERALE D'EPARGNE ET DE RETRAITE

5d. — Principales rubriques des bilans de la Caisse d'Assurance sur la Vie

(milliards de francs)

Source : CGER.

	1963 31 déc.	1964 31 déc.	1965 31 déc.	1966 31 déc.	1967 31 déc.	1968 31 déc.	1969 31 déc.	1970 31 déc.	1971 31 déc.
ACTIF									
Placements définitifs ¹ :									
Dette directe de l'Etat	3,1	2,9	2,7	2,7	2,8	2,7	2,7	3,1	2,8
Dette indirecte de l'Etat et valeurs garanties par l'Etat	3,8	4,7	5,2	5,8	6,5	7,4	8,2	8,4	7,9
Obligations du Crédit Communal, de provinces, villes et communes	0,1	0,1	0,1	0,1	0,1	0,1	0,1	0,1	0,1
Obligations de sociétés belges	0,5	0,4	0,4	0,3	0,3	0,3	0,2	0,2	0,2
Prêts hypothécaires	0,4
Habitations sociales : Avances aux sociétés agréées à la Société Nationale du Logement	0,2	0,3	0,3	0,3	0,3	0,4	0,4	0,5	1,8
Total ...	7,7	8,4	8,7	9,2	10,0	10,9	11,6	12,3	13,2
PASSIF									
Réserves mathématiques et provisions ² ...	5,7	6,1	6,5	6,6	6,7	7,1	7,6	7,9	8,2
Fonds de réserve et de répartition	2,2	2,6	2,4	3,1	3,3	3,6	4,0	4,3	4,7
Total ...	7,9	8,7	8,9	9,7	10,0	10,7	11,6	12,2	12,9

¹ A partir de 1964, la CGER comptabilise ses placements définitifs en valeur comptable budgétaire, c'est-à-dire en éliminant les valeurs venues à échéance mais dont l'encaissement, la consolidation ou le renouvellement s'effectue au cours de l'exercice suivant.

² Y compris les réserves représentatives des rentes constituées en vertu de la loi du 16 mars 1865.

XIV - 6. — SOCIETE NATIONALE DE CREDIT A L'INDUSTRIE

Principales rubriques des bilans au 31 décembre

(milliards de francs)

Source : Rapports annuels de la S.N.C.I.

	1963	1964	1965	1966	1967	1968	1969	1970	1971
ACTIF									
En-cours des crédits :									
Crédits d'investissement à long et moyen terme :									
1 ^o garantis par l'Etat	11,7	12,0	12,6	16,5	22,2	24,2	26,7	28,4	30,3
2 ^o garantis par banques et organismes financiers ..	8,0	9,9	11,1	13,6	14,6	18,0	23,4	29,2	33,4
3 ^o dont le risque est à charge de l'Institution	19,6	24,1	25,5	31,4	34,9	41,5	44,8	49,1	53,3
Crédits de restauration (dommages de guerre et inondations)	1,5	1,3	1,2	1,2	1,1	1,0	0,9	1,0	0,9
Crédits de warrantages (charbonnages) garantis par l'Etat	—	—	0,3	0,5	0,3	0,1	...	—	—
Crédits commerciaux	1,5	1,4	1,0	0,9	0,9	1,3	1,8	1,5	1,3
Crédits d'exportations payables à moyen et à long terme	1,3	1,5	1,5	1,5	2,1	2,1	2,7	3,8	3,1
Crédits gérés pour compte de l'Etat ¹	2,7	2,9	3,1	3,3	4,0	5,0	5,7	5,9	6,2
Placements divers à court terme	7,5	5,6	11,3	6,4	8,0	9,2	13,9	18,7	19,6

PASSIF

Obligations	39,4	40,9	45,6	49,7	57,4	65,6	75,6	87,1	98,5
Bons de caisse	8,4	8,8	9,3	9,0	9,1	12,1	15,3	19,2	18,7
Dépôts et emprunts divers (notamment en monnaies étrangères)	1,0	3,4	5,9	8,0	8,8	9,3	11,7	13,0	12,9
Etat belge :									
Fonds d'Aide Marshall	1,4	1,4	1,3	1,3	1,3	1,3	1,2	1,2	1,2
Fonds de l'Armement et des Constructions Maritimes	1,3	1,6	1,7	2,0	2,5	3,3	3,6	4,0	4,4

¹ Il s'agit de crédits d'aide aux entreprises en difficultés, de crédits financés principalement par le Fonds d'Aide Marshall et le Fonds de l'Armement et des Constructions maritimes, et subsidiairement par le Fonds d'Aide à l'In-

dustrie charbonnière et le Fonds d'Aide aux ex-Colons belges rentrés d'Afrique.

XIV - 7. — SITUATION GLOBALE DES CAISSES D'EPARGNE PRIVEES

(milliards de francs)

Actif

Source : O.C.P.E.

Rubriques	1969 31 déc.	1970 31 déc.	1971 31 déc.	1972 31 déc.	1972 30 avril	1978 30 avril	1972 31 mai	1978 31 mai
I. Disponible et réalisable :								
1. Caisse, B.N.B., Chèques Postaux	0,5	0,5	0,5	2,0	0,5	2,5	0,5	2,6
2. Prêts au jour le jour	0,5	0,5	0,7	0,2	0,7	0,6	0,3	0,2
3. Dépôts auprès d'intermédiaires financiers	4,2	2,9	5,6	6,4	7,0	7,7	7,2	7,0
4. Créances à court terme	0,7	1,0	1,1	1,2	0,9	1,3	0,9	1,2
5. Portefeuille d'effets de commerce et de factures escomptés	1,8	1,6	1,9	1,3	1,2	1,3	1,2	1,3
6. Avances, ouvertures de crédit et prêts non hypothécaires	6,6	7,5	8,2	9,3	8,3	10,2	8,2	10,4
7. Portefeuille-titres et participations	41,3	49,2	63,8	82,8	70,6	85,7	72,5	87,0
a) Certificats de Trésorerie et certificats du Fonds des Rentes émis à 1 an au plus ...	(0,5)	(0,5)	(0,8)	(0,9)	(0,6)	(0,6)	(0,5)	(0,6)
b) Fonds publics belges et valeurs assimilées 1. Dettes directe et indirecte de l'Etat belge 2. Dette garantie et autres valeurs assi- milées	(17,8)	(20,4)	(24,2)	(31,0)	(26,3)	(32,3)	(27,5)	(33,4)
c) Obligations de sociétés belges	(2,0)	(2,2)	(3,6)	(6,6)	(4,7)	(6,7)	(4,9)	(6,7)
d) Actions de sociétés belges	(0,6)	(0,9)	(1,2)	(1,4)	(1,4)	(1,3)	(1,3)	(1,4)
e) Autres titres et participations	(0,2)	(1,1)	(1,6)	(2,0)	(1,8)	(2,2)	(1,8)	(2,3)
8. Prêts et ouvertures de crédit hypothécaires ...	69,1	76,7	83,5	93,6	85,1	98,4	86,3	100,0
9. Actionnaires ou sociétaires	0,6	0,8	1,1	1,4	1,1	1,4	1,1	1,4
10. Débiteurs divers	1,1	1,4	1,5	1,6	1,4	1,4	1,4	1,5
opérations à l'encaissement sur emprunteurs hypothécaires	(0,7)	(0,8)	(0,9)	(0,9)	(0,7)	(0,7)	(0,7)	(0,7)
opérations à l'encaissement sur emprunteurs non hypothécaires	(...)	(0,1)	(0,1)	(0,1)	(0,1)	(0,1)	(0,1)	(0,1)
autres	(0,4)	(0,5)	(0,5)	(0,6)	(0,6)	(0,6)	(0,6)	(0,7)
11. Divers	1,2	1,2	1,1	1,1	1,0	1,2	1,0	1,1
II. Immobilisé :								
1. Frais d'établissement et immobilisations incor- porelles	0,1	...	0,1	...	0,1	...
2. Terrains et immeubles	1,3	1,9	2,2	2,5	2,2	2,8	2,4	2,9
3. Matériel et mobilier	0,1	0,1	0,1	0,2	0,2	0,2	0,2	0,2
III. Comptes transitoires ¹								
	1,8	2,3	2,9	4,3	1,6	2,1	1,6	1,9
Total de l'actif ...	130,8	147,6	174,3	207,9	181,9	216,8	184,9	218,7

¹ Y compris les comptes de résultats.

XIV · 7. — SITUATION GLOBALE DES CAISSES D'ÉPARGNE PRIVÉES

(milliards de francs)

Passif

Source : O.C.P.E.

Rubriques	1969 31 déc.	1970 31 déc.	1971 31 déc.	1972 31 déc.	1972 30 avril	1973 30 avril	1972 31 mai	1973 31 mai
I. Fonds d'épargne :								
Dépôts inférieurs à 2 ans	65,6	72,8	89,1	113,2	94,0	118,7	96,3	120,1
Dépôts à 2 ans et plus	20,7	22,7	25,2	27,9	26,2	28,7	26,5	28,8
Obligations et bons de caisse	29,4	35,7	41,8	46,0	43,8	48,1	44,1	48,4
	115,7	131,2	156,1	187,1	164,0	195,5	166,9	197,3
II. Réserves techniques	0,9	0,9	1,0	1,0	1,0	1,0	1,0	1,0
III. Fonds de reconstitution	1,9	2,0	2,0	2,1	2,0	2,2	2,0	2,2
IV. Autres passifs exigibles :								
1. Créanciers couverts par des sûretés réelles	0,2	0,3	0,3	0,3
2. Emprunts :								
au jour le jour	0,4
auprès d'intermédiaires financiers	0,1	0,1	0,3	...	0,3	0,2
autres emprunts	0,1
3. Mobilisation de crédits visés à la rubr. I.8 de l'actif	0,6	0,5	0,4	0,4	0,4	0,4	0,4	0,4
4. Autres engagements à court terme	0,3	0,4	0,4	0,5	0,2	0,2	0,2	0,2
5. Créiteurs divers	0,9	1,0	0,9	1,1	0,6	1,8	0,4	0,8
6. Provisions pour charges	0,2	0,2	0,3	0,5	0,3	0,5	0,3	0,5
7. Divers	1,2	1,2	1,1	1,2	1,2	1,3	1,2	1,3
	3,5	3,6	3,5	4,1	2,7	4,2	2,8	3,8
V. Fonds propres :								
1. Capital	3,1	3,5	4,1	5,0	4,1	5,0	4,1	5,0
2. Réserve légale	0,3	0,3	0,3	0,4	0,4	0,4	0,4	0,4
3. Autres réserves	3,1	3,5	4,1	4,4	4,3	4,7	4,5	4,9
	6,5	7,3	8,5	9,8	8,8	10,1	9,0	10,3
VI. Provisions pour dépréciation	0,3	0,2	0,2	0,3	0,2	0,2	0,2	0,2
VII. Comptes transitoires ¹	2,0	2,4	3,0	3,5	2,9	3,6	3,0	3,9
Total du passif ...	130,8	147,6	174,3	207,9	181,9	216,8	184,9	218,7

¹ Y compris les comptes de résultats.

XIV - 8. — CREDIT COMMUNAL DE BELGIQUE

(milliards de francs)

Source : *Crédit Communal de Belgique*.

Périodes	Financement des dépenses d'investissement des pouvoirs régionaux et locaux et des organismes des secteurs provincial et communal										Opérations en comptes courants des pouvoirs régionaux et locaux et des organismes des secteurs provincial et communal (dépenses ordinaires)				
	Comptes « Subsidés et Fonds d'Emprunts »										Moyenne des soldes globaux journaliers	Total des paiements effectués par le débit de ces comptes			
	Solde disponible au début de la période	Versements				Prélèvements			Solde disponible à la fin de la période	Dette à court, moyen et long terme envers le Crédit Communal de Belgique (à fin de période)			Engage- ments de crédits du Crédit Communal de Belgique	créditeurs	débiteurs
		Emprunts dont les charges sont supportées par les emprunteurs	Emprunts dont les charges sont remboursées aux emprunteurs par l'Etat	Subventions versées en capital par l'Etat et les Provinces et autres recettes	Total	Pour rem- boursements d'emprunts	Pour paiement de dépenses extra- ordinaires	Total							
(1)	(2)	(3)	(4)	(2) + (3) + (4) = (5)	(6)	(7)	(6) + (7) = (8)	(1) + (5) - (8) = (9)	(10)	(11)	(12)	(13)	(14)		
1965	4,3	6,9	1,9	1,6	10,4	0,3	10,5	10,8	3,9	72,6	4,4	1,6	4,3	35,5	
1966	3,9	8,0	1,9	1,7	11,6	0,3	10,8	11,1	4,4	78,8	5,4	1,8	4,9	42,6	
1967	4,4	10,1	2,4	2,0	14,5	0,3	12,8	13,1	5,8	87,1	8,9	2,4	4,5	54,0	
1968	5,8	13,1	2,7	3,0	18,8	0,4	16,6	17,0	7,6	98,4	10,2	3,5	4,0	63,5	
1969	7,6	15,9	3,0	5,0	23,9	0,8	21,9	22,7	8,8	111,7	10,0	4,0	5,5	80,8	
1970	8,7	19,8	3,0	4,0	26,8	0,5	25,1	25,6	9,9	127,2	10,3	4,7	6,5	99,7	
1971	10,0	18,9	3,3	5,7	27,9	0,8	26,8	27,6	10,3	140,2	15,3	5,1	7,3	108,5	
1972	10,3	22,1	3,5	6,2	31,8	0,7	30,3	31,0	11,1	157,3	15,2	5,9	8,7	106,8	
1971 2 ^e trimestre	9,4	4,4	0,5	1,2	6,1	0,1	5,4	5,5	10,0	133,4	14,0	5,2	7,2	21,7	
1971 3 ^e trimestre	10,0	4,9	0,9	1,4	7,2	0,2	6,4	6,6	10,6	137,3	13,9	4,2	8,3	27,7	
1971 4 ^e trimestre	10,6	5,3	1,0	1,9	8,2	0,4	8,1	8,5	10,3	140,2	15,3	5,1	7,6	24,1	
1972 1 ^{er} trimestre	10,3	6,0	0,9	1,5	8,4	0,1	8,0	8,1	10,6	141,6	13,2	5,1	8,1	32,8	
1972 2 ^e trimestre	10,6	4,8	0,6	1,6	7,0	0,2	6,7	6,9	10,7	148,5	15,0	5,7	8,1	23,3	
1972 3 ^e trimestre	10,7	5,6	1,0	1,3	7,9	0,1	7,0	7,1	11,5	152,7	15,8	5,8	9,5	25,3	
1972 4 ^e trimestre	11,5	5,7	1,0	1,8	8,5	0,3	8,6	8,9	11,1	157,3	15,2	7,1	8,9	25,4	
1973 1 ^{er} trimestre	11,1	5,7	1,1	1,8	8,6	0,2	8,3	8,5	11,2	161,3	18,2	6,8	9,7	36,1	
1973 2 ^e trimestre	11,2	5,5	0,7	1,4	7,6	0,2	7,5	7,6	11,2	166,3	21,3	5,7	11,1	26,2	
1972 Juin	10,8	1,8	0,2	0,7	2,7	0,1	2,7	2,8	10,7	148,5	15,0	7,2	7,9	7,7	
1972 Juillet	10,7	1,9	0,5	0,4	2,8	...	2,6	2,6	10,9	149,2	15,6	5,2	9,7	12,7	
1972 Août	10,9	1,6	0,2	0,5	2,3	...	2,2	2,2	11,0	150,8	16,5	6,8	9,2	7,5	
1972 Septembre	11,0	2,1	0,3	0,4	2,8	0,1	2,2	2,3	11,5	152,7	15,8	5,5	9,6	5,1	
1972 Octobre	11,5	2,4	0,4	0,6	3,4	0,1	3,2	3,3	11,6	153,6	14,4	5,4	10,0	10,0	
1972 Novembre	11,6	1,9	0,3	0,4	2,6	0,1	2,6	2,7	11,5	155,7	15,2	7,9	8,6	6,5	
1972 Décembre	11,5	1,4	0,3	0,8	2,5	0,1	2,8	2,9	11,1	157,3	15,2	8,1	8,2	8,9	
1973 Janvier	11,1	1,9	0,4	0,9	3,2	0,1	2,6	2,7	11,6	157,0	15,9	6,3	9,8	16,0	
1973 Février	11,6	2,0	0,3	0,3	2,6	...	2,4	2,4	11,8	159,1	16,2	7,8	9,3	10,7	
1973 Mars	11,8	1,8	0,4	0,6	2,8	0,1	3,3	3,4	11,2	161,3	18,2	6,2	10,0	9,4	
1973 Avril	11,2	2,0	0,3	0,4	2,7	0,1	2,2	2,3	11,6	162,8	19,8	4,9	10,9	9,5	
1973 Mai	11,7	1,6	0,2	0,5	2,3	...	2,5	2,5	11,5	164,6	20,4	6,2	10,8	9,0	
1973 Juin	11,4	1,9	0,2	0,5	2,6	0,1	2,8	2,8	11,2	166,3	21,3	5,9	11,5	7,7	

XIV - 9. — COMPAGNIES D'ASSURANCES SUR LA VIE

Principales rubriques des bilans

(milliards de francs)

Sociétés belges

Source : M.A.E., Service des Assurances.

	1963	1964	1965	1966	1967	1968	1969	1970	1971
ACTIF									
Immeubles	3,5	3,7	4,2	5,1	6,2	7,2	8,3	9,3	12,1
Prêts hypothécaires	12,1	14,2	15,4	16,7	18,2	19,2	21,1	22,6	25,0
Prêts sur police	1,4	1,5	1,6	1,9	2,1	2,2	2,5	2,7	3,0
Valeurs mobilières :									
Fonds publics belges	5,9	6,2	6,6	7,4	7,7	8,4	8,2	} 21,6	} 23,3
Titres des organismes parastataux de crédit	5,0	5,1	6,0	6,3	6,9	8,1	8,2		
Titres des autres organismes parastataux	1,6	1,9	1,9	2,2	2,6	2,5	2,5		
Titres des provinces et communes	1,9	1,8	1,5	1,6	1,9	2,3	1,9		
Valeurs étrangères	2,0	2,0	2,1	2,3	2,2	3,0	3,3	3,5	3,5
Obligations de sociétés belges	9,0	9,2	10,8	11,4	11,9	12,0	13,1	14,0	14,5
Actions de sociétés belges	2,9	3,0	3,2	3,3	3,5	4,0	4,2	5,0	4,9
Total des valeurs mobilières ...	28,3	29,2	32,1	34,5	36,7	40,3	41,4	44,1	46,2

PASSIF

Cautionnements déposés	0,4	0,4	0,4	0,5	0,5	0,6	0,6	0,6	0,8
Réserves mathématiques ¹	45,3	49,1	54,1	59,2	64,1	69,2	74,2	80,1	87,1

Sociétés étrangères

	1963	1964	1965	1966	1967	1968	1969	1970	1971
ACTIF									
Immeubles	1,7	2,0	2,4	2,5	2,6	2,7	2,9	3,1	3,3
Prêts hypothécaires	3,6	4,2	4,4	4,8	5,2	5,6	6,2	6,6	6,9
Prêts sur police	0,5	0,6	0,6	0,6	0,6	0,6	0,7	0,7	0,7
Valeurs mobilières :									
Fonds publics belges	3,7	3,8	3,9	4,3	4,7	5,0	5,0	} 8,4	} 8,9
Titres des organismes parastataux de crédit	0,8	0,9	1,1	1,1	1,4	1,5	1,5		
Titres des autres organismes parastataux	1,1	1,0	0,9	1,0	1,0	1,0	1,1		
Titres des provinces et communes	0,5	0,5	0,4	0,4	0,4	0,5	0,4		
Valeurs étrangères	0,5	0,4	0,4	0,4	0,6	0,7	0,8	0,8	1,0
Obligations de sociétés belges	0,6	0,6	0,7	0,8	0,9	0,9	1,2	1,6	2,0
Actions de sociétés belges	0,7	0,8	0,8	0,7	0,7	0,8	0,9	1,0	1,1
Total des valeurs mobilières ...	7,9	8,0	8,2	8,7	9,7	10,4	10,9	11,8	13,0

PASSIF

Cautionnements déposés	0,1	0,1	0,1	0,2	0,2	0,2	0,2	0,2	0,2
Réserves mathématiques ¹	13,6	14,7	15,4	16,5	17,7	19,1	20,4	21,7	23,2

¹ Ces réserves comprennent également les réserves pour sinistres à régler, la réserve technique de participation et la réserve de garantie.

Références bibliographiques : *Moniteur belge* : a) Rapports du Fonds des Rentes sur les opérations de l'année; b) Ministère des Communications : chèques postaux. — *Comptes rendus des opérations et de la situation de la CGER de*

Belgique. — *Annuaire statistique de la Belgique*. — *Bulletin de l'I.N.S.* — *Rapports annuels de la S.N.C.I., de l'O.C.P.E. et du Crédit Communal de Belgique*.

XV. — PRINCIPALES MODALITES D'EPARGNE DES PARTICULIERS ET DES ENTREPRISES DISPONIBLES A L'INTERIEUR DU PAYS

(milliards de francs)

Source : CGER.

Modalités d'épargne	1964	1965	1966	1967	1968	1969	1970
I. Particuliers :							
A. <i>Thésaurisation</i> ¹ :	p.m.	p.m.	p.m.	p.m.	p.m.	p.m.	p.m.
B. <i>Epargne-dépôts</i> ² :							
Caisses d'épargne	9,6	17,3	16,1	21,4	21,7	17,7	17,9
Banques	6,7	15,1	13,1	19,7	19,9	26,5	20,6
Institutions paraétatiques de crédit	2,7	3,7	2,6	1,0	2,1	3,0	2,0
Mutualités	0,2	0,3	0,2	0,2	0,2	0,2	0,1
Total ...	19,2	36,4	32,0	42,3	43,9	47,4	40,6
Doubles emplois ³ ...	- 1,5	- 10,2	- 7,4	- 8,0	- 9,2	- 23,9	- 10,3
Total net ...	17,7	26,2	24,6	34,3	34,7	23,5	30,3
C. <i>Epargne-réserves</i> ^{2 4} :							
Organismes de pensions	1,3	1,3	1,6	1,3	1,7	2,1	1,9
Organismes d'assurance-accidents du travail	1,4	1,4	1,4	1,5	1,3	1,4	1,7
Caisses de vacances annuelles	1,0	0,6	0,7	0,5	0,7	0,6	0,8
Organismes d'assurance-vie	6,3	5,4	6,8	6,5	7,1	7,4	7,8
Organismes d'assurances de la responsabilité civile, capitalisation, épargne immobilière et assurances diverses	0,8	2,0	1,7	1,9	2,4	3,0	3,0
Total ...	10,8	10,7	12,2	11,7	13,2	14,5	15,2
D. <i>Epargne hypothécaire et immobilière</i> :							
Remboursement par particuliers sur emprunts hypothécaires	12,8	14,3	14,7	16,0	14,9	15,4	16,0
Constructions d'habitations (Investissement net des particuliers)	11,2	18,4	10,5	11,8	15,3	19,0	10,2
Total ...	24,0	32,7	25,2	27,9	30,2	34,4	26,2
E. <i>Emissions de capitaux</i> :							
Nouveaux placements du public	21,8	19,6	26,6	35,8	44,6	49,5	47,1
F. <i>Mutations de créances et de dettes diverses des particuliers</i>	- 1,8	- 2,0	- 1,3	- 2,0	- 5,0	- 4,4	- 0,1
Epargne nette totale ...	72,5	87,2	87,3	107,6	117,7	117,5	118,7
Amortissements sur habitations ...	10,6	11,8	12,6	13,8	14,8	16,0	18,6
Epargne brute totale ...	83,1	99,0	99,9	121,4	132,5	133,5	137,3
II. Entreprises : ⁵							
A. <i>Entreprises privées</i> :							
Epargne nette	16,1	15,3	11,6	13,0			
Amortissements	47,1	47,7	52,4	60,6			
Epargne brute ...	63,2	63,0	64,0	73,6			
B. <i>Entreprises publiques autonomes</i> :							
Epargne nette	1,7	0,5	1,8	1,8			
Amortissements	3,3	3,8	4,7	4,5			
Epargne brute ...	5,0	4,3	6,5	6,3			
Total général particuliers et entreprises ...							
Epargne nette ...	90,3	103,2	97,9	122,3			
Epargne brute ...	151,3	166,5	167,6	201,2			

¹ Les montants ne sont pas mentionnés car, au stade actuel des recherches, le montant absolu de l'avoir liquide des particuliers seuls n'a pu être établi avec suffisamment d'exactitude.

² Accroissement de l'année.

³ Accroissement ou diminution de l'avoir de diverses institutions et entreprises dont les réserves propres ou exigibles sont recensées comme une épargne dans une des autres rubriques du tableau, des pouvoirs publics et en provenance de l'étranger.

⁴ A l'exclusion des accroissements de réserves du secteur de la Sécurité sociale considérés comme une épargne des pouvoirs publics.

⁵ Les chiffres ne sont pas disponibles pour les années 1968 et suivantes.

XVI. — EMISSIONS ET DETTES DU SECTEUR PUBLIC

1. — EMISSIONS EN FRANCS BELGES A PLUS D'UN AN ¹

(milliards de francs)

Emetteurs		Titres accessibles à tout placeur ²					Titres non accessibles à tout placeur ⁴			Total émissions nettes à plus d'un an ¹ (9) = (5) + (8)
		Emissions par grosses tranches			Emissions nettes au robinet (4)	Emissions nettes totales (5) = (3) + (4)	Emissions brutes (6)	Amortissements (7)	Emissions nettes (8) = (6) - (7)	
		Emissions brutes (1)	Amortissements ³ (2)	Emissions nettes (3) = (1) - (2)						
1. Etat (dette directe uniquement) ...	1964	30,1	22,2	7,9	—	7,9	2,0	2,0	...	7,9
	1965	29,8	13,3	16,5	—	16,5	3,0	2,3	0,7	17,2
	1966	31,3	19,4	11,9	—	11,9	1,3	0,2	1,1	13,0
	1967	37,8	26,3	11,5	—	11,5	3,0	2,3	0,7	12,2
	1968	40,9	22,9	18,0	—	18,0	1,6	1,0	0,6	18,6
	1969	56,6	43,6	13,0	—	13,0	8,3	3,8	4,5	17,5
	1970	56,0	43,8	12,2	—	12,2	3,8	5,5	- 1,7	10,5
	1971	114,5	47,4	67,1	—	67,1	5,9	5,2	0,7	67,8
2. Fonds autonomes et organismes de sécurité sociale	1964	5,4	1,1	4,3	—	4,3	7,0 ⁵	3,5 ⁵	3,5	7,8
	1965	5,5	4,8	0,7	—	0,7	3,8	1,7	2,1	2,8
	1966	0,4	2,1	- 1,7	—	- 1,7	4,0	1,9	2,1	0,4
	1967	12,3	2,6	9,7	—	9,7	4,7	2,2	2,5	12,2
	1968	8,3	1,3	7,0	—	7,0	5,5	3,3 ⁶	2,2	9,2
	1969	9,5	4,3	5,2	—	5,2	8,7	3,3	5,4	10,6
	1970	10,3	2,3	8,0	—	8,0	7,9	3,7	4,2	12,2
	1971	...	4,4	- 4,4	—	- 4,4	9,3	4,4	4,9	0,5
3. Intermédiaires financiers publics (y compris CGER)	1964	...	0,3	- 0,3	1,3	1,0	3,3	1,3	2,0	3,0
	1965	2,5	0,1	2,4	4,7	7,1	3,7	1,5	2,2	9,3
	1966	1,1	0,4	0,7	4,0	4,7	4,9	2,0	2,9	7,6
	1967	2,9	0,2	2,7	6,8	9,5	5,5	2,5	3,0	12,5
	1968	0,5	0,4	0,1	12,7	12,8	6,3	2,4	3,9	16,7
	1969	2,0	1,3	0,7	8,1	8,8	3,8	1,7	2,1	10,9
	1970	5,5	2,6	2,9	15,2	18,1	6,5	3,0	3,5	21,6
	1971	5,0	5,2	- 0,2	20,7	20,5	9,8	2,0	7,8	28,3
4. Pouvoirs subordonnés, Intercom. pour la constr. des Autoroutes et Crédit Communal de Belgique	1964	1,5	0,8	0,7	4,4	5,1	5,1
	1965	6,4	1,6	4,8	4,1	8,9	0,1	...	0,1	9,0
	1966	9,1	3,2	5,9	5,8	11,7	0,4	0,2	0,2	11,9
	1967	5,3	2,2	3,1	9,0	12,1	0,8	0,1	0,7	12,8
	1968	9,0	2,3	6,7	9,2	15,9	0,3	0,7	- 0,4	15,5
	1969	9,2	2,7	6,5	9,8	16,3	16,3
	1970	11,0	2,4	8,6	11,0	19,6	...	0,1	- 0,1	19,5
	1971	17,0	3,0	14,0	12,8	26,8	3,5	0,1	3,4	30,2
5. Organismes paraétatiques d'exploitation	1964	1,4	1,9	- 0,5	—	- 0,5	0,9	0,5	0,4	- 0,1
	1965	2,0	2,7	- 0,7	—	- 0,7	2,2	0,8	1,4	0,7
	1966	4,5	3,3	1,2	—	1,2	2,8	0,8	2,0	3,2
	1967	6,8	4,2	2,6	—	2,6	1,8	1,4	0,4	3,0
	1968	7,3	2,6	4,7	—	4,7	1,9	1,6	0,3	5,0
	1969	6,0	4,6	1,4	—	1,4	2,4	1,0	1,4	2,8
	1970	8,5	5,0	3,5	—	3,5	4,2	0,9	3,3	6,8
	1971	10,5	5,7	4,8	—	4,8	4,3	1,1	3,2	8,0
Total 1 à 5 : Total des émissions en francs belges du secteur public belge	1964	38,4	26,3	12,1	5,7	17,8	13,2	7,3	5,9	23,7
	1965	46,2	22,5	23,7	8,8	32,5	12,8	6,3	6,5	39,0
	1966	46,4	28,4	18,0	9,8	27,8	13,4	5,1	8,3	36,1
	1967	65,1	35,5	29,6	15,8	45,4	15,8	8,5	7,3	52,7
	1968	66,0	29,5	36,5	21,9	58,4	15,6	9,0	6,6	65,0
	1969	83,3	56,5	26,8	17,9	44,7	23,2	9,8	13,4	58,1
	1970	91,3	56,1	35,2	26,2	61,4	22,4	13,2	9,2	70,6
	1971	147,0	65,7	81,3	33,5	114,8	32,8	12,8	20,0	134,8

¹ Les émissions par grosses tranches, dont la période de souscription chevauche deux années, sont réparties entre les deux années selon les montants effectivement souscrits au cours de chacune d'elles.

Jusqu'en 1965, les émissions au robinet de bons de caisse à un an au plus des intermédiaires financiers publics et du Crédit Communal de Belgique sont comprises dans les montants des émissions nettes au robinet, faute d'avoir pu être isolées. A partir de 1966, les chiffres de la colonne (4) ne comprennent plus que les émissions nettes à plus d'un an; le montant des émissions nettes à un an au plus des années 1966, 1967, 1968, 1969, 1970 et 1971 qui s'élèvent respectivement à « Intermédiaires financiers publics » : néant, - 0,3, 2,2, - 2,3, 3,9 et 3,7 milliards; « Pouvoirs subordonnés et Crédit Communal » : 0,6, 1,6, 1,2, 2,4, 5,9 et 4,9 milliards ne figure donc plus dans le présent tableau.

Pour mémoire : Mouvement net de la dette à un an au plus en FB de l'Etat en 1964 : 2,5; en 1965 : 7,4; en 1966 : 4,5; en 1967 : - 5,6; en 1968 : 16,9; en 1969 : - 0,4; en 1970 : 15,2; en 1971 : - 11,4 milliards.

² Sont considérés comme titres accessibles à tout placeur, ceux qui sont émis par souscription publique, ceux qui sont cotés en Bourse ou dont

l'admission à la Cote officielle est prévue, ceux faisant habituellement l'objet de négociations hors-bourse, ainsi que les obligations et bons de caisse émis au robinet par le Crédit Communal de Belgique, la S.N.C.I., l'I.N.C.A., l'O.C.C.H., la C.N.C.P., de même que les bons d'épargne émis par la CGER.

³ Les titres rachetés en bourse par la Caisse d'Amortissement de la Dette publique sont recensés à la colonne (2) « Amortissements » non au moment de ces rachats, mais au moment où il est procédé à leur annulation.

⁴ Par grosses tranches en principe, mais y compris les émissions continues des organismes paraétatiques de logement.

⁵ Les chiffres relatifs au Fonds de Dotation des Pensions de la Guerre comprennent en émissions brutes 2,8 milliards de consolidation (intérêts et amortissements non remboursés à leur échéance).

⁶ Non compris 3,8 milliards de titres de l'Office National des Pensions pour travailleurs indépendants annulés à la suite de la cession par la CGER de la gestion « Pension des Indépendants » à l'Office National d'Assurances Sociales pour Travailleurs Indépendants.

XVI - 2. — PRINCIPALES EMISSIONS A PLUS D'UN AN DU SECTEUR PUBLIC ¹

Emprunts en francs belges

Date d'ouverture de la souscription		Emetteurs	Taux nominal d'intérêt	Cours d'émission p.c.	Durée	Montant émis ² (millions de francs)	Rendement moyen à l'émission ^{3 4}	Rendement pour le porteur ⁴	
Mois	Jour							à l'échéance intercalaire	à l'échéance finale
1970	Janvier	7	C.N.C.P. 1970-78	8,25	99,00	8 ans	500	—	8,43
	Janvier	14	Etat belge 1970-80	8,25	99,50	10 ans	5.250	8,42	8,46
	Janvier	14	Etat belge 1970-75-81	8,00 — 8,25 ⁵	99,50	5 a. 3 m. ou 11 a. 3 m.	9.800	8,37	8,50
	Mars	2	Intercom. Autor. E3 1970-78	8,25	99,50	8 ans	5.000	8,50	8,52
	Mars	2	Intercom. Autor. E5 1970-78	8,25	99,50	8 ans	3.000	8,50	8,52
	Avril	13	Etat belge 1970-76	8,00	99,25	6 ans	6.950	8,18	8,16
	Avril	13	Etat belge 1970-80, 2 ^e s.	8,25	99,50	9 ans 9 mois	8.250	8,44	8,48
	Mai	19	S.N.C.B. 1970-76-82	8,00 — 8,25 ⁵	99,00	6 ou 12 ans	3.500	8,46	8,29
	Juin	18	Fonds des Routes 1970-76-83	8,00 — 8,25 ⁵	99,00	6 ou 13 ans	10.250	8,37	8,22
	Septembre	14	Etat belge 1970-83	8,50	99,00	13 ans	10.160	8,69	8,72
	Septembre	14	Etat belge 1970-76-82	8,25 — 8,50 ⁵	99,00	6 ou 12 ans	15.540	8,55	8,47
	Octobre	5	C.N.C.P. 1970-76	8,25	99,00	6 ans	500	—	8,47
	Octobre	12	S.N.C.I. 1970-77-83	8,25 — 8,50 ⁵	99,00	7 ou 13 ans	2.000	8,57	8,45
	Octobre	26	S.N.L. 1970-80	8,50	99,00	10 ans	2.500	8,68	8,65
	Novembre	16	R.T.T. 1970-84	8,50	99,00	14 ans	5.000	8,68	8,70
	Décembre	7	Ville de Liège 1970-78-84	8,25 — 8,50 ⁵	98,60	8 ou 14 ans	1.000	8,54	8,62
	Décembre	7	Ville d'Anvers 1970-78-84	8,25 — 8,50 ⁵	98,60	8 ou 14 ans	2.000	8,54	8,62
							91.200		
1971	Janvier	14	Etat belge 1971-84	8,50	100,00	13 ans	13.500	8,50	8,50
	Janvier	14	Etat belge 1971-77-83	8,25 — 8,50 ⁵	100,00	6 ou 12 ans	19.500	8,31	8,25
	Février	17	S.N.C.I. 1971-79	8,00	100,00	8 ans	5.000	8,00	8,00
	Février	22	Ville de Gand 1971-81	8,00	99,50	10 ans	1.000	8,09	8,07
	Mars	8	Intercom. Autor. E3 1971-83	7,75	99,50	12 ans	6.000	7,82	7,82
	Mars	29	S.N.C.B. 1971-85	7,75	99,50	14 ans	3.500	7,83	7,81
	Mai	10	Etat belge 1971-78-86	7,50 — 7,75 ⁵	99,50	7 ou 15 ans	21.500	7,64	7,59
	Mai	10	Etat belge 1971-86	7,75	99,75	15 ans	13.000	7,79	7,78
	Juin	21	Intercom. Autor. E5 1971-83	7,75	99,50	12 ans	6.000	7,82	7,82
	Juillet	26	Ville d'Anvers 1971-82	7,75	99,50	11 ans	2.500	7,83	7,82
	Septembre	6	Ville de Liège 1971-82	7,75	99,50	11 ans	1.500	7,83	7,82
	Octobre	4	Etat belge 1971-87	7,50	100,00	15 ans 6 mois	21.300	7,51	7,51
	Octobre	4	Etat belge 1971-80-87	7,25 — 7,50 ⁵	100,00	8 a. 6 m. ou 15 a. 6 m.	25.700	7,30	7,26
	Décembre	6	R.T.T. 1971-83	7,25	100,00	12 ans	7.000	7,25	7,25
							147.000		
1972	Janvier	10	Intercom. Autor. E3 1972-84	7,25	100,00	12 ans	7.000	7,25	7,25
	Février	7	Etat belge 1972-87	7,25	100,00	15 ans	15.800	7,25	7,25
	Février	7	Etat belge 1972-79-87	7,00 — 7,25 ⁵	99,50	7 ou 15 ans	25.200	7,14	7,09
	Mars	6	Ville de Liège 1972-82	7,00	99,00	10 ans	1.500	7,17	7,14
	Mars	6	Ville d'Anvers 1972-82	7,00	99,00	10 ans	3.000	7,17	7,14
	Avril	10	Ville de Bruxelles 1972-84	6,75	99,00	12 ans	1.000	6,90	6,88
	Avril	10	S.N.C.B. 1972-84	6,75	99,00	12 ans	3.500	6,90	6,88
	Mai	2	Etat belge 1972-87	6,75	99,75	15 ans	7.040	6,79	6,78
	Mai	2	Etat belge 1972-79-87	6,50 — 6,75 ⁵	99,75	7 ou 15 ans	12.000	6,60	6,55
	Juin	21	Intercom. Autor. E5 1972-82	6,75	99,00	10 ans	5.000	6,90	6,89
	Septembre	11	Etat belge 1972-87	6,75	99,75	14 ans 6 mois	16.050	6,80	6,78
	Septembre	11	Etat belge 1972-79-87	6,50 — 6,75 ⁵	99,75	6 a. 6 m. ou 14 a. 6 m.	23.950	6,62	6,56
	Octobre	12	R.T.T. 1972-87	6,75	99,75	15 ans	8.000	6,79	6,78
	Novembre	13	Fonds des Routes 1972-85	6,75	98,25	12 ans 2 mois	12.200	7,01	6,96
							141.240		
1973	Janvier	15	Etat belge 1973-87	7,25	99,50	14 ans 14 jours	11.000	7,33	7,31
	Janvier	15	Etat belge 1973-81-87	7,00 — 7,25 ⁵	99,50	8 a. 14 j. ou 14 a. 14 j.	19.000	7,12	7,08
	Février	12	Intercom. Autor. E3 1973-84	7,25	98,50	10 ans et 321 jours	7.000	7,50	7,46
	Mars	12	S.N.C.B. 1973-83	7,25	98,50	10 ans	3.000	7,52	7,47
	Mars	12	Interc. Autor. des Ardennes E9/E40 1973-83	7,25	98,50	10 ans	4.000	7,50	7,47
	Avril	13	Etat belge 1973-85	7,25	98,50	12 ans	20.300	7,50	7,44
	Avril	13	Etat belge 1973-80-85	7,00 — 7,25 ⁵	98,75	7 ou 12 ans	14.700	7,26	7,23
	Mai	21	Interc. Autor. E5 1973-85	7,25	98,50	12 ans	5.000	7,47	7,44
	Mai	21	Interc. Autor. Périphérie de Bruxelles B1 1973-85	7,25	98,50	12 ans	4.000	7,47	7,44

¹ Emprunts qui ont fait l'objet d'un arrêté au *Moniteur belge*, à l'exception des émissions continues.

² Les totaux annuels peuvent différer des chiffres repris à la colonne (1) du tableau précédent (émissions brutes par grosses tranches) parce qu'ils comprennent les émissions pour leur montant nominal, même si une partie seulement de l'emprunt a été effectivement couverte et parce qu'ils ne comprennent pas les obligations émises par la C.A.D.G. et la Fondation nationale pour le financement de la recherche scientifique.

³ Le taux du rendement moyen est celui qui, appliqué au calcul de la valeur actuelle de l'ensemble des termes d'annuités (remboursements, intérêts, lots et primes éventuels) encore à recevoir, égalise cette valeur actuelle au prix du capital en vie, évalué au cours d'émission.

⁴ Rendements calculés avant retenues fiscales à la source.

⁵ Intérêts : le premier taux indiqué est celui qui est appliqué jusqu'à l'échéance intercalaire, le second est celui qui est appliqué à partir de celle-ci.

XVI - 3. — DETTES DE L'ETAT

XVI - 3a. — Situation officielle

(milliards de francs)

Source : Ministère des Finances.

Fin de période	Dettes directes								Total de la dette directe ²	Dettes indirectes	Dettes totales (à l'excl. de la dette reprise de la République du Zaïre) ²	Dettes totales (y compris la dette reprise de la République du Zaïre) ²	
	en francs belges				en monnaies étrangères								
	consolidée ¹	à moyen terme	à court terme	Avoirs libres des particuliers à l'O.C.P.	consolidée ²	à moyen et court terme	totales ²						
	(1)	(2)	(3)	(4)	(5) = (1)+(4)	(6)	(7)	(8) = (6)+(7)					(9) = (5)+(8)
1965	293,6	6,8	58,6	46,3	405,3	15,6	29,8	45,4	450,7	33,9	484,6	4,4	489,0
1966	305,6	7,8	59,9	49,4	422,7	14,3	35,5	49,8	472,5	31,0	503,5	3,9	507,4
1967	317,1	8,5	57,8	45,9	429,3	12,9	42,5	55,4	484,7	40,7	525,4	3,5	528,9
1968	335,0	9,1	66,2	54,5	464,8	11,5	43,4	54,9	519,7	47,6	567,3	3,0	570,3
1969	347,7	13,9	67,3	52,9	481,8	11,2	49,9	61,1	542,9	52,9	595,8	2,6	598,4
1970	359,6	12,5	78,1	57,3	507,5	9,9	40,4	50,3	557,8	61,7	619,5	2,2	621,7
1971 Mars	377,0	14,0	86,8	50,3	528,1	9,7	31,3	41,0	569,1	59,7	628,8	2,1	630,9
Juin	394,3	13,7	92,0	53,0	553,0	9,3	21,6	30,9	583,9	58,3	642,2	2,0	644,2
Septembre	391,6	13,9	96,3	49,5	551,3	8,9	17,1	26,0	577,3	57,7	635,0	1,9	636,9
Décembre	426,7	13,3	66,8	57,2	564,0	8,2	14,0	22,2	586,2	56,7	642,9	1,8	644,7
1972 Mars	457,2	14,1	79,7	55,4	606,4	7,5	6,9	14,4	620,8	56,2	677,0	1,6	678,6
Juin	470,9	17,2	88,5	60,6	637,2	7,0	4,9	11,9	649,1	54,5	703,6	1,6	705,2
Juillet	469,9	16,9	71,7	60,6	619,1	6,9	4,8	11,7	630,8	54,8	685,6	1,6	687,2
Août	469,7	17,6	77,6	57,2	622,1	6,9	4,4	11,3	633,4	54,8	688,2	1,5	689,7
Septembre	504,5	18,2	59,9	58,5	641,1	6,7	3,3	10,0	651,1	54,6	705,7	1,5	707,2
Octobre	503,5	18,2	62,6	64,1	648,4	6,6	2,7	9,3	657,7	54,3	712,0	1,5	713,5
Novembre	496,3	17,8	60,2	57,8	632,1	6,6	2,1	8,7	640,8	66,3	707,1	1,4	708,5
Décembre	494,9	17,7	57,7	66,0	636,3	6,5	1,9	8,4	644,7	65,5	710,2	1,4	711,6
1973 Janvier	521,9	17,5	53,1	66,9	659,4	6,5	0,9	7,4	666,8	65,5	732,3	1,4	733,7
Février	519,4	17,3	65,0	61,7	663,4	6,2	...	6,2	669,6	65,3	734,9	1,3	736,2
Mars	514,9	17,5	80,5	61,4	674,3	6,1	...	6,1	680,4	65,2	745,6	1,3	746,9
Avril	511,2	17,1	83,0	72,5	683,8	6,0	...	6,0	689,8	64,9	754,7	1,3	756,0
Mai	542,5	17,1	69,1	67,6	696,3	5,9	...	5,9	702,2	64,6	766,8	1,3	768,1
Juin	537,1	16,4	84,9	66,0	704,4	5,7	...	5,7	710,1	63,8	773,9	1,2	775,1

¹ Y compris l'Emprunt de l'Assainissement Monétaire.

² Non compris la dette intergouvernementale résultant de la guerre 1914-1918.

³ Voir : *Moniteur belge* - 27-5-1965 - Convention du 6 février 1965.

XVI - 3b. — Variations de la dette publique ayant donné lieu à des mouvements de fonds

(milliards de francs)

Périodes	Dettes totales (à l'excl. de la dette reprise de la République du Zaïre) ¹	Dettes totales (à l'excl. de la dette reprise de la République du Zaïre) ²	Dettes totales ³	Variations comptables à éliminer				Doubles emplois à éliminer	Variations de la dette publique ayant donné lieu à des mouvements de fonds ⁷	Pour mémoire : Variations de l'encours des lettres de change acceptées par le Fonds des Routes ⁷
				Certificats de trésorerie détenus par le F.M.I. ⁴	Certificats de trésorerie souscrits par la B.N.B. pour le financement des prêts au F.M.I. ⁵	Avoirs de la B.N.B. à l'O.C.P. pour compte du Ministère de l'Education Nationale ⁶	Divers			
(1)	(2)	(3) = (1) + (2)	(4)	(5)	(6)	(7)	(8)	(9) = (3) - (4) à (8)	(10)	
1965	+ 22,5	- 2,1	+ 20,4	- 3,5	+ 1,9	- 0,1	+ 22,1	...
1966	+ 18,9	- 0,5	+ 18,4	+ 1,3	+ 17,1	...
1967	+ 21,9	- 0,4	+ 21,5	+ 0,5	- 1,5	+ 0,3	+ 22,2	+ 0,8
1968	+ 41,9	- 0,5	+ 41,4	+ 4,4	+ 3,1	+ 0,8	+ 33,1	+ 1,0
1969	+ 28,5	- 0,4	+ 28,1	+ 2,3	- 5,0	+ 0,2	+ 0,7 ⁸	...	+ 29,9	- 1,8
1970	+ 23,7	- 0,4	+ 23,3	- 0,5	+ 23,8	...
1971	+ 23,4	- 0,4	+ 23,0	- 10,4	...	- 0,3	- 0,1 ⁹	...	+ 33,8	...
1972	+ 67,3	- 0,4	+ 66,9	+ 3,9	...	- 0,2	- 0,5 ¹⁰	...	+ 63,7	...
1972 6 prem. mois	+ 60,7	- 0,2	+ 60,5	+ 4,1	...	- 1,6	- 0,5 ¹⁰	...	+ 58,5	...
1973 6 prem. mois	+ 63,7	- 0,2	+ 63,5	+ 0,7	...	- 1,2	+ 64,0	...

¹ Variations de la colonne (11) du tableau XVI - 3a.

² Variations de la colonne (12) du tableau XVI - 3a. La dette reprise de la République du Zaïre ne figure toutefois à ce tableau que depuis la ratification de la convention du 6 février 1965.

³ Variations de la colonne (13) du tableau XVI - 3a, depuis 1966.

⁴ Les remboursements de certificats de trésorerie détenus par le F.M.I. sont, conformément aux dispositions légales et conventionnelles en vigueur, supportés par la B.N.B.; celle-ci reçoit, par ailleurs, le produit des souscriptions de certificats par le Fonds.

⁵ La souscription de certificats de trésorerie constitue simplement la modalité technique sous laquelle la B.N.B. finance les prêts consentis au F.M.I. dans le cadre des Accords Généraux d'Emprunt.

⁶ Les variations de l'avoir de la B.N.B. à l'O.C.P. pour compte du Ministère de l'Education Nationale ont pour exactes contreparties des mouvements de l'avoir du Ministère de l'Education Nationale auprès de la B.N.B.

⁷ Le total des colonnes (9) et (10) correspond (avec signe inversé) à la colonne (5) « Besoins nets de financement de l'Etat » du tableau XI-8.

⁸ Réévaluation de Deutsche Mark.

⁹ B.I.R.D. : + 0,5; réévaluation du franc suisse : + 0,8; Conclusions de la Conférence du Groupe des Dix à Washington des 17 et 18-12-1971 : - 0,8 (dollars U.S.) et - 0,1 (francs suisses).

¹⁰ B.I.R.D. : - 0,5.

**XVI - 4. — RECENSEMENT DES DETTES EN FRANCS BELGES A PLUS D'UN AN
DU SECTEUR PUBLIC**

a) Ventilation par débiteurs

(valeurs nominales à fin d'année, en milliards de francs)

	Secteurs non financiers				Intermédiaires financiers 3	Total	Pour mémoire : Titres zairois et titres du Fonds Belgo- Congolais d'Amortisse- ment et de Gestion 4
	Etat 2	Paraétatiques d'exploitation	Sécurité sociale et fonds de pension	Secteur public non compris ailleurs			

Titres accessibles à tout placeur 1

1964	250,8	28,6	—	26,5	120,3	426,2	10,1
1965	268,0	27,9	—	30,4	132,6	458,9	11,4
1966	277,1	30,1	—	35,9	144,9	488,0	11,5
1967	298,0	33,0	—	39,4	165,3	535,7	11,4
1968	322,7	38,0	—	46,6	191,0	598,3	11,1
1969	340,6	39,7	—	53,6	209,4	643,3	10,9
1970	360,8	43,5	—	62,5	248,8	715,6	10,6
1971 p	422,3	49,9	—	76,6	289,8	838,6	10,4

Titres non accessibles à tout placeur

1964	64,2	6,5	13,2	13,2	25,3	122,4	0,8
1965	64,8	8,1	14,6	13,9	27,3	128,7	—
1966	65,8	10,0	16,1	14,9	29,5	136,3	—
1967	66,4	10,8	17,9	16,3	31,8	143,2	—
1968	67,0	11,9	14,0	16,5	34,8	144,2	—
1969	71,8	13,3	19,1	16,9	37,1	158,2	—
1970	70,9	16,8	22,1	17,3	39,7	166,8	—
1971 p	72,2	20,1	25,2	22,0	47,8	187,3	—

Total

1964	315,0	35,1	13,2	39,7	145,6	548,6	10,9
1965	332,8	36,0	14,6	44,3	159,9	587,6	11,4
1966	342,9	40,1	16,1	50,8	174,4	624,3	11,5
1967	364,4	43,8	17,9	55,7	197,1	678,9	11,4
1968	389,7	49,9	14,0	63,1	225,8	742,5	11,1
1969	412,4	53,0	19,1	70,5	246,5	801,5	10,9
1970	431,7	60,3	22,1	79,8	288,5	882,4	10,6
1971 p	494,5	70,0	25,2	98,6	337,6	1.025,9	10,4

1 Sont considérés comme titres accessibles à tout placeur, ceux qui sont émis par souscription publique, ceux qui sont cotés en Bourse ou dont l'admission à la Cote officielle est prévue, ceux faisant habituellement l'objet de négociations hors bourse ainsi que les obligations et bons de caisse émis au robinet par le Crédit Communal de Belgique, la S.N.C.I., l'I.N.C.A., la C.N.C.P., l'O.C.C.H., de même que les bons d'épargne émis par la CGER.

2 Dette publique belge, directe et indirecte, intérieure consolidée et à moyen terme.

3-Y compris les bons de caisse à un an au plus.

4 Titres admis ou admissibles à la souscription du Fonds, y compris les bonifications effectivement accordées à la fin de chaque année.

**XVI - 4. — RECENSEMENT DES DETTES EN FRANCS BELGES A PLUS D'UN AN
DU SECTEUR PUBLIC**

b) Ventilation par détenteurs

(valeurs nominales à fin d'année, en milliards de francs)

	Secteurs non financiers				Intermédiaires financiers					Total
	Entreprises, particuliers, Etranger	Paraétatiques d'exploitation	Secteur public non compris ailleurs	Sécurité sociale	Organismes monétaires	Fonds des Rentes	Caisses d'épargne, sociétés hypothécaires et de capitalisation	Organismes d'assurance-vie et accidents du travail, fonds de pension	Organismes publics de crédit non monétaires	
			2	3	4			3		

Titres accessibles à tout placeur ¹

1964	229,3	3,8	1,9	2,6	52,2	5,9	47,0	73,6	9,9	426,2
1965	245,3	3,8	2,1	4,8	61,5	5,4	50,0	76,0	10,0	458,9
1966	264,9	3,8	2,9	6,8	64,3	5,5	51,1	78,5	10,2	488,0
1967	294,2	3,8	3,0	4,1	74,8	5,0	54,2	86,9	9,7	535,7
1968	319,3	4,4	3,0	4,6	91,0	7,1	61,4	89,8	17,7	598,3
1969	347,2	4,4	3,0	5,0	102,4	6,9	64,5	91,2	18,7	643,3
1970	386,2	4,1	3,0	5,4	128,2	6,0	68,9	95,4	18,4	715,6
1971	433,2	3,7	2,6	6,3	170,2	8,2	85,3	99,5	29,6	838,6

Titres non accessibles à tout placeur

1964	6,0	0,2	0,1	1,5	59,3	—	20,0	34,7	0,6	122,4
1965	6,5	0,2	0,1	1,3	60,9	—	21,1	37,9	0,7	128,7
1966	7,7	0,3	0,1	1,6	62,4	—	22,6	40,5	1,1	136,3
1967	9,5	0,4	0,1	1,5	64,2	—	23,6	43,0	0,9	143,2
1968	6,4	0,2	0,2	1,4	64,4	—	25,8	44,6	1,2	144,2
1969	6,5	0,3	0,2	1,3	65,0	—	27,9	50,5	6,5	158,2
1970	8,1	0,4	0,2	1,9	67,8	—	29,8	53,6	5,0	166,8
1971	9,2	0,4	0,3	2,1	72,3	—	38,2	56,6	8,2	187,3

Total

1964	235,3	4,0	2,0	4,1	111,5	5,9	67,0	108,3	10,5	548,6
1965	251,8	4,0	2,2	6,1	122,4	5,4	71,1	113,9	10,7	587,6
1966	272,6	4,1	3,0	8,4	126,7	5,5	73,7	119,0	11,3	624,3
1967	303,7	4,2	3,1	5,6	139,0	5,0	77,8	129,9	10,6	678,9
1968	325,7	4,6	3,2	6,0	155,4	7,1	87,2	134,4	18,9	742,5
1969	353,7	4,7	3,2	6,3	167,4	6,9	92,4	141,7	25,2	801,5
1970	394,3	4,5	3,2	7,3	196,0	6,0	98,7	149,0	23,4	882,4
1971	442,4	4,1	2,9	8,4	242,5	8,2	123,5	156,1	37,8	1.025,9

¹ Sont considérés comme titres accessibles à tout placeur, ceux qui sont cotés en Bourse ou dont l'admission à la Cote officielle est prévue, ceux faisant habituellement l'objet de négociations hors bourse ainsi que les obligations et bons de caisse émis au robinet par le Crédit Communal de Belgique, la S.N.C.I., l'I.N.C.A., la C.N.C.P., l'O.C.C.H., de même que les bons d'épargne émis par la CGER.

² A l'exclusion des fonds autonomes et organismes paraétatiques qui ont le caractère d'organismes monétaires ou d'organismes d'épargne, de sécurité sociale, d'assurances ou de capitalisation.

³ Les montants à fin 1966 et à fin 1967 des secteurs « Sécurité sociale »

Références bibliographiques : *Bulletin de Statistique de l'I.N.S.* — *Annuaire Statistique de la Belgique.* — *Bulletin de Documentation du Ministère des Finances.* — *Bulletin d'Information et de Documentation* : XXXVI^e année, vol. I, n^o 3, mars 1961 : « L'inventaire et le classement des fonds publics belges », XXXVIII^e année, vol. I, n^o 4, avril 1963 : « L'inventaire et le classement des fonds publics », XL^e année, vol. I, n^o 3, mars 1966 : « L'inventaire et le classement

et « Organismes d'assurance-vie et accidents du travail, fonds de pension » ne sont pas comparables du fait du passage d'avoirs s'élevant à 3,4 milliards à fin 1966 du premier au second de ces secteurs à la suite de la reprise par l'Office national des pensions pour travailleurs salariés, organisme classé dans le second de ces secteurs, du patrimoine de l'Office national des pensions pour ouvriers, organisme qui figurait dans le premier.

⁴ A l'exclusion des avoirs des caisses de pension gérées par ces organismes.

des titres à revenu fixe à moyen et long terme du secteur public ». XLIII^e année, vol. I, n^o 3, mars 1968 : « L'inventaire et le classement des titres à revenu fixe à moyen et long terme du secteur public ». XLV^e année, vol. I, n^o 3, mars 1970 : « L'inventaire et le classement des titres à revenu fixe à moyen et long terme du secteur public ». — *Statistiques Economiques belges 1950-1960.*

XVII. — VALEURS MOBILIERES DU SECTEUR PRIVE ET CREDITS AUX ENTREPRISES ET PARTICULIERS

1. — EVOLUTION DE L'ACTIVITE, DU NIVEAU DES COURS ET DU TAUX DE RENDEMENT DES VALEURS BOURSIERES

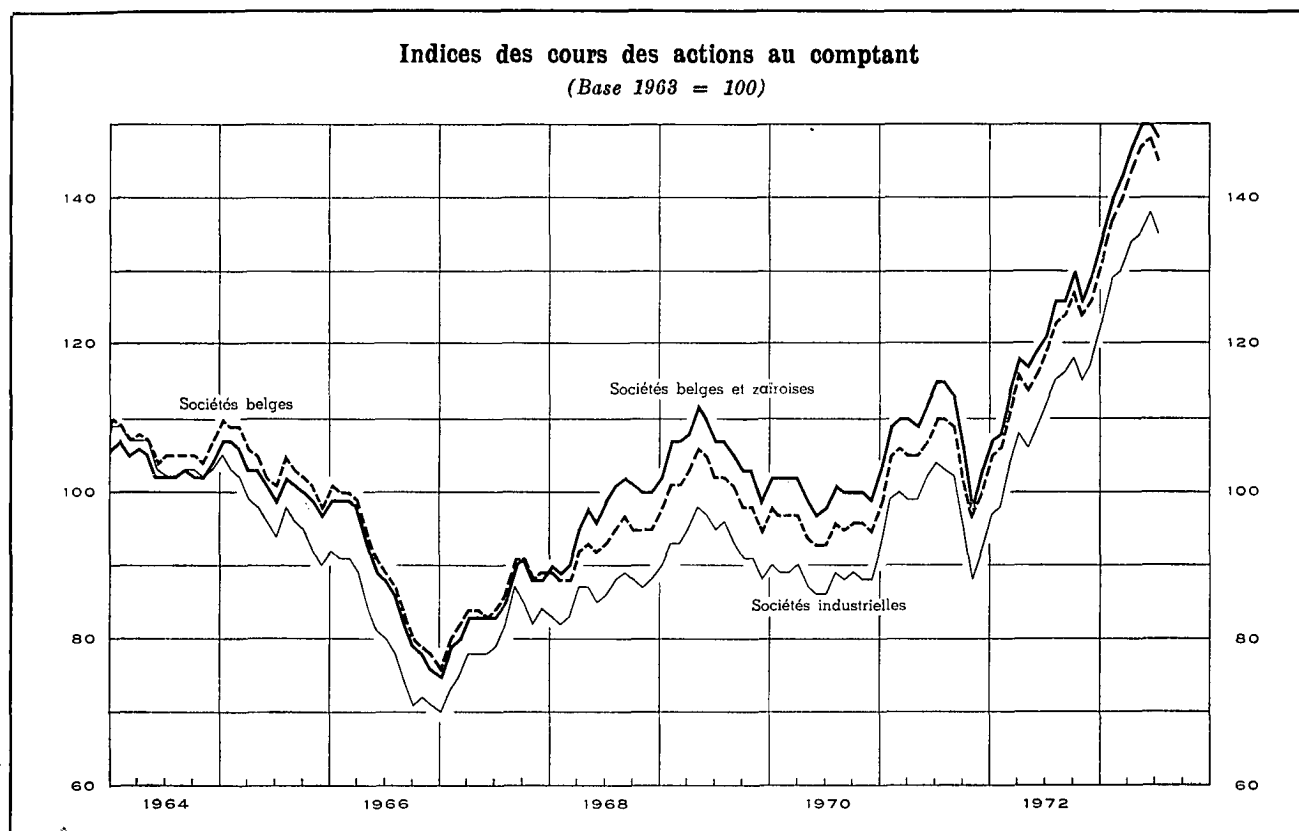

Moyennes mensuelles ou mois	Capitaux traités moyennes par séances (millions de francs) 1	Indice global du cours des actions						Taux de rendement 3						
		Au comptant				A terme		Valeurs belges						
		Valeurs belges et zaïroises	Valeurs belges		Ensemble			Sociétés industrielles	Ensemble	Sociétés industrielles	en %			
			Ensemble	Sociétés industrielles										
(Base 1963 = 100) 2														
1965	83	102	104	97	98	3,4	3,5							
1966	71	88	90	80	88	4,1	4,2							
1967	81	84	85	79	91	4,2	4,0							
1968	134	97	93	86	118	3,8 ⁴	3,8 ⁴							
1969	149	106	101	93	141	3,7	3,4							
1970	112	100	95	88	128	4,9	5,2							
1971	169	109	105	98	133	5,2	5,9							
1972	199	121	118	110	147	4,1	3,9							
		1972	1973	1972	1973	1972	1973	1972	1973	1972	1973	1972	1973	
Janvier	152	305	107	135	105	132	97	123	132	163	5,2	3,5	5,9	3,0
Février	152	334	108	140	106	137	98	129	132	164	4,9	3,5	5,3	3,2
Mars	191	292	114	143	111	140	104	130	138	161	4,7	3,4	5,1	3,2
Avril	214	338	118	147	116	144	108	134	142	166	4,2	3,4	3,9	3,4
Mai	224	338	117	150	114	147	106	135	143	169	3,9	3,7	3,6	3,7
Juin	190	322	119	150	116	148	109	138	148	166	4,0	3,7	3,6	3,7
Juillet	186		121	148	119	145	112	135	149	163	3,8	3,8	3,4	3,8
Août	214		126		123		115		153		3,8		3,4	
Septembre	229		126		124		116		154		3,7		3,4	
Octobre	229		130		127		118		155		3,7		3,3	
Novembre	196		126		124		115		151		3,7		3,3	
Décembre	211		129		126		117		154		3,6		3,2	

1 Source : Commission de la Bourse de Bruxelles : ces chiffres portent sur les transactions en obligations de sociétés et en actions (terme et comptant) à la Bourse de Bruxelles.

2 Source : I.N.S. : Pour les chiffres annuels : moyenne des indices aux 10 et 25 de chaque mois; pour les chiffres mensuels : indices au 10 de chaque mois seulement (Bourses de Bruxelles et d'Anvers).

3 Source : Kredietbank : Rapport au cours à la fin du mois du dernier dividende net annoncé ou payé (Bourse de Bruxelles).

4 Nouvelle série.

XVII - 2. — RENDEMENT DES SOCIÉTÉS PAR ACTIONS ¹

Chiffres annuels

Source : I.N.S. (données modifiées par la B.N.B.).

Périodes ²	Nombre de sociétés recensées	Capital versé	Réserves	Résultats nets de l'année comptable		Dividendes bruts mis en paiement	Tantièmes payés	Emprunts obligataires	
				Bénéfices	Pertes			Dette obligatoire en vie au 31/12	Montant brut des coupons payés ³
				(milliards de francs)					
(1)	(2)	(3)	(4)	(5)	(6)	(7)	(8)	(9)	

A. — Sociétés ayant leur principale exploitation en Belgique

Banques ⁴

1965	55	9,1	4,8	1,8	...	0,9	0,1	11,1	0,5
1966	54	9,4	5,9	1,8	...	1,0	0,1	11,6	0,5
1967	50	10,1	7,2	1,9	...	1,1	0,1	13,1	0,6
1968	50	10,4	8,1	2,1	...	1,1	0,1	16,0	0,7
1969	52	14,5	8,8	2,4	...	1,4	0,1	20,3	0,9
1970	53	16,5	10,5	2,8	0,3	1,6	0,1	25,1	1,2
1971	47	16,5	12,3	3,3	...	2,0	0,1	29,7	1,6

Sociétés financières et immobilières ⁵

1965	1.778	37,6	21,6	3,9	0,3	2,4	0,1	17,6	0,9
1966	1.819	39,0	23,0	4,4	0,3	2,5	0,2	19,8	1,0
1967	1.865	44,4	26,2	4,4	0,4	2,8	0,2	23,7	1,1
1968	1.892	48,1	27,3	4,9	0,5	2,9	0,2	28,1	1,4
1969	1.940	53,5	28,8	5,6	0,6	3,2	0,2	33,7	1,8
1970	1.981	57,0	32,0	6,3	0,7	3,7	0,2	39,6	2,2
1971	2.077	59,4	34,2	6,6	0,6	4,1	0,2	46,8	2,8

Industries des fabrications métalliques

1965	1.379	20,0	15,8	4,5	0,9	1,6	0,2	1,8	0,1
1966	1.396	21,5	17,3	4,8	0,9	1,3	0,2	2,1	0,1
1967	1.391	22,9	19,3	4,0	1,4	1,3	0,2	2,4	0,1
1968	1.361	23,9	21,3	4,0	1,3	1,5	0,1	2,3	0,1
1969	1.352	28,5	20,5	4,8	1,3	1,5	0,1	2,1	0,2
1970	1.336	32,3	22,2	6,1	1,8	1,8	0,1	2,5	0,1
1971	1.356	37,7	23,3	7,1	1,2	1,7	0,1	2,3	0,2

Métallurgie du fer

1965	100	19,4	17,7	1,0	0,4	0,7	...	6,9	0,4
1966	96	21,3	18,2	0,6	0,2	0,3	...	6,6	0,4
1967	93	23,9	18,5	0,8	0,4	0,2	...	5,6	0,4
1968	90	26,2	19,3	0,5	0,1	0,3	...	5,1	0,3
1969	87	26,9	20,1	0,9	0,1	0,4	...	4,4	0,3
1970	90	25,9	18,1	3,1	0,1	1,5	0,1	3,6	0,3
1971	88	28,3	18,9	3,2	0,1	1,8	0,1	2,8	0,2

Industrie textile

1965	981	12,0	11,1	1,1	0,4	0,3	0,1	0,3	...
1966	986	12,8	11,1	1,3	0,8	0,4	0,1	0,3	...
1967	976	13,1	11,4	1,3	0,7	0,3	0,1	0,3	...
1968	957	13,2	12,0	1,1	0,7	0,3	0,1	0,3	...
1969	929	13,8	11,3	1,5	0,5	0,4	0,1	0,3	...
1970	919	14,6	11,8	1,7	0,4	0,4	0,1	0,3	...
1971	901	14,4	12,4	1,3	1,0	0,4	0,1	0,3	...

Notes voir fin du tableau XVII - 2.

XVII - 2. — RENDEMENT DES SOCIETES PAR ACTIONS ¹ (suite)

(Chiffres annuels)

Source : I.N.S. (données modifiées par la B.N.B.).

Périodes ²	Nombre de sociétés recensées	Capital versé	Réserves	Résultats nets de l'année comptable		Dividendes bruts mis en paiement	Tantièmes payés	Emprunts obligataires	
				Bénéfices	Pertes			Dette obligataire en vie au 31/12	Montant brut des coupons payés ³
				(milliards de francs)					
(1)	(2)	(3)	(4)	(5)	(6)	(7)	(8)	(9)	

Industrie alimentaire

1965	723	11,6	8,7	1,6	0,2	0,6	0,1	0,9	0,1
1966	725	12,1	9,5	1,7	0,2	0,7	0,1	0,9	0,1
1967	729	12,9	10,8	2,1	0,3	0,8	0,1	0,9	0,1
1968	717	14,7	10,2	2,5	0,4	0,9	0,1	0,8	0,1
1969	703	16,1	9,9	2,2	0,5	0,8	0,1	0,8	0,1
1970	713	18,3	10,7	2,7	0,5	0,9	0,1	0,8	0,1
1971	699	17,1	10,6	1,8	0,5	0,7	0,1	0,8	0,1

Industrie chimique

1965	601	18,7	9,3	2,9	0,4	1,2	0,1	0,7	0,1
1966	606	20,2	9,8	2,8	0,4	1,5	0,1	0,6	...
1967	607	22,3	10,7	2,7	0,6	1,5	0,1	0,5	...
1968	627	35,1	25,8	4,1	0,9	2,2	0,1	0,4	...
1969	643	40,4	26,0	5,3	0,8	2,7	0,1	0,4	...
1970	631	43,7	27,4	5,5	0,6	2,8	0,1	1,0	...
1971	635	48,1	29,8	6,7	1,2	3,3	0,1	4,0	0,1

Electricité

1965	28	23,7	4,2	2,3	...	2,0	0,1	12,9	0,6
1966	24	23,5	4,3	2,3	...	1,9	0,1	13,3	0,8
1967	16	14,6	2,2	1,3	...	1,2	...	14,2	0,9
1968	17	28,0	5,8	2,6	...	2,3	0,1	14,2	0,9
1969	17	27,2	5,3	2,6	...	2,4	0,1	14,6	0,9
1970	18	30,1	6,1	3,0	...	2,6	0,1	15,9	1,0
1971	18	31,8	7,1	3,4	...	3,0	0,1	20,3	1,1

Industrie du charbon

1965	35	8,0	1,6	0,2	0,7	0,1	...	0,3	...
1966	30	7,0	2,0	0,2	0,6	0,1	...	0,3	...
1967	30	7,0	1,8	0,1	0,8	0,1
1968	26	4,9	1,7	0,1	0,5	0,1
1969	25	4,7	1,3	0,1	0,3
1970	24	4,8	1,1	0,2	0,3	0,2
1971	24	4,8	0,9	0,2	0,2	0,1

Total des sociétés ayant leur principale exploitation en Belgique ⁶

1965	14.706	220,4	136,0	29,5	4,7	13,5	1,4	57,5	3,0
1966	14.913	231,7	145,6	30,4	5,1	13,5	1,5	61,1	3,4
1967	14.986	240,3	156,4	28,7	7,4	13,1	1,4	66,9	3,6
1968	15.037	279,0	183,1	33,0	7,9	15,9	1,4	73,3	4,1
1969	15.286	310,9	181,0	39,3	7,0	17,9	1,5	89,8	4,6
1970	15.567	343,9	191,4	47,4	9,1	21,2	1,7	104,1	5,3
1971	15.938	371,8	210,8	53,5	9,7	23,8	1,9	122,6	7,0

Notes voir fin du tableau XVII - 2, page suivante.

XVII - 2. — RENDEMENT DES SOCIETES PAR ACTIONS ¹ (suite)

(Chiffres annuels)

Source : I.N.S. (données modifiées par la B.N.B.).

Périodes ²	Nombre de sociétés recensées	Capital versé	Réserves	Résultats nets de l'année comptable		Dividendes bruts mis en paiement	Tantièmes payés	Emprunts obligataires	
				Bénéfices	Pertes			Dette obligatoire en vie au 31/12	Montant brut des coupons payés ³
				(milliards de francs)					
(1)	(2)	(3)	(4)	(5)	(6)	(7)	(8)	(9)	

B. — Total des sociétés ayant leur principale exploitation à l'étranger

1965	302	41,3	30,5	3,5	0,6	1,6	0,1	1,1	...
1966	299	41,4	32,7	3,5	0,9	2,1	0,1	1,8	...
1967	277	40,3	32,7	2,7	5,2	2,3	0,1	1,8	0,1
1968	264	40,2	28,6	4,4	0,6	2,7	0,2	3,8	0,1
1969	252	41,2	27,7	5,1	0,1	3,0	0,2	4,2	0,2
1970	240	41,3	29,7	6,4	2,6	3,6	0,2	3,7	0,3
1971	234	43,0	29,0	7,1	0,3	3,9	0,2	2,3	0,2

C. — Total général ⁶

1965	15.008	261,7	166,5	33,0	5,3	15,1	1,5	58,6	3,0
1966	15.212	273,1	178,3	33,9	6,0	15,6	1,6	62,9	3,4
1967	15.263	280,6	189,1	31,4	12,6	15,4	1,5	68,7	3,7
1968	15.301	319,2	211,7	37,4	8,5	18,6	1,6	77,1	4,2
1969	15.538	352,1	208,7	44,4	7,1	20,9	1,7	93,9	4,8
1970	15.807	385,2	221,1	53,8	11,7	24,8	1,9	107,8	5,6
1971	16.172	414,8	239,8	60,6	10,0	27,7	2,1	124,9	7,2

¹ Sociétés anonymes et en commandite par actions de droit belge.

² Il s'agit de l'année de paiement du dividende pour les colonnes (1) à (7).

³ Il s'agit du montant des intérêts échus pendant l'année sous rubrique; ce montant est en relation avec la dette obligatoire en vie au 31/12 de l'année précédente.

⁴ Non compris la B.N.B.

⁵ Non compris la S.N.C.I.

⁶ Non compris la B.N.B., la S.N.C.I. et la SABENA.

XVII - 3. — RENDEMENT DES SOCIETES PAR ACTIONS ¹

Chiffres cumulés

Source : I.N.S. (données modifiées par la B.N.B.).

Périodes ²	Nombre de sociétés recensées	Capital versé	Réserves	Résultats nets		Dividendes bruts mis en paiement	Coupons d'obligations bruts ³
				Bénéfices	Pertes		
				(milliards de francs)			
(1)	(2)	(3)	(4)	(5)	(6)	(7)	

A. — Sociétés ayant leur principale exploitation en Belgique ⁴

1968 12 mois (avec supplément) ⁵	15.088	280,5	183,7	33,2	8,0	16,0	3,7
1969 12 mois (avec supplément) ⁵	15.322	311,5	181,0	39,3	7,0	18,0	3,2
1970 3 premiers mois	1.502	21,6	15,9	3,9	0,7	1,4	1,1
6 premiers mois	9.774	225,3	112,3	29,1	4,5	13,8	2,3
9 premiers mois	10.857	238,1	121,3	31,1	4,8	14,4	3,3
12 mois	12.019	262,3	136,7	34,7	6,0	16,1	4,9
12 mois (avec supplément) ⁵	15.589	344,5	191,6	47,5	9,2	21,1	4,9
1971 1 ^{er} mois	137	2,1	1,9	0,4	0,1	0,2	0,5
2 premiers mois	304	10,9	9,9	2,3	0,4	0,9	0,7
3 premiers mois	1.489	33,2	25,8	6,6	0,9	2,8	1,1
4 premiers mois	3.817	83,0	50,0	13,4	2,2	5,7	1,6
5 premiers mois	7.731	222,7	118,9	31,9	4,7	14,8	2,0
6 premiers mois	10.439	306,3	169,3	43,3	6,6	20,5	2,3
7 premiers mois	11.098	316,2	175,5	44,5	6,9	20,9	2,6
8 premiers mois	11.356	319,4	177,0	45,0	7,0	21,0	2,8
9 premiers mois	11.693	322,1	179,7	45,6	7,1	21,2	3,2
10 premiers mois	12.138	329,4	183,7	46,6	7,4	21,6	3,5
11 premiers mois	12.460	336,2	188,0	47,7	7,7	22,2	4,0
12 mois	12.892	345,2	193,6	49,1	7,8	23,0	5,1
12 mois (avec supplément) ⁵	15.989	372,3	210,9	53,5	9,7	23,8	5,1

Notes : voir page suivante.

XVII - 3 — RENDEMENT DES SOCIÉTÉS PAR ACTIONS ¹ (suite)

Chiffres cumulés

Source : I.N.S. (données modifiées par la B.N.B.).

Périodes ²	Nombre de sociétés recensées	Capital versé	Réserves	Résultats nets		Dividendes bruts mis en paiement	Coupons d'obligations bruts ³
				Bénéfices	Pertes		
				(milliards de francs)			
(1)	(2)	(3)	(4)	(5)	(6)	(7)	

B. — Sociétés ayant leur principale exploitation à l'étranger

1968 12 mois (avec supplément) ⁵	265	40,3	28,7	4,5	0,6	2,7	0,1
1969 12 mois (avec supplément) ⁵	252	41,3	27,7	5,1	0,1	3,0	0,3
1970 3 premiers mois	13	0,4	0,2	0,1	...	0,1	0,1
6 premiers mois	144	10,8	5,5	1,0	0,2	0,7	0,1
9 premiers mois	168	13,4	8,3	1,1	0,3	0,9	0,1
12 mois	203	17,9	10,7	1,5	0,4	1,1	0,2
12 mois (avec supplément) ⁵	241	41,4	29,7	6,4	2,6	3,6	0,2
1971 1 ^{er} mois	1	...	0,1
2 premiers mois	2	...	0,1	0,1
3 premiers mois	15	0,4	0,2	0,1
4 premiers mois	27	2,4	0,5	0,2	...	0,1	0,1
5 premiers mois	81	17,0	10,0	2,2	...	1,6	0,1
6 premiers mois	160	34,9	23,4	6,5	0,2	3,4	0,1
7 premiers mois	179	36,8	25,5	6,6	0,2	3,5	0,1
8 premiers mois	183	37,2	25,8	6,6	0,2	3,5	0,1
9 premiers mois	188	37,4	25,9	6,6	0,2	3,5	0,1
10 premiers mois	203	38,7	26,5	6,8	0,2	3,7	0,1
11 premiers mois	213	40,8	27,7	7,0	0,2	3,8	0,1
12 mois	223	41,9	28,4	7,0	0,3	3,8	0,2
12 mois (avec supplément) ⁵	235	43,0	29,1	7,1	0,3	3,9	0,2

C. — Total général ⁴

1968 12 mois (avec supplément) ⁵	15.353	320,8	212,4	37,7	8,6	18,7	3,8
1969 12 mois (avec supplément) ⁵	15.574	352,8	208,7	44,4	7,1	21,0	3,5
1970 3 premiers mois	1.515	22,0	16,1	4,0	0,7	1,5	1,2
6 premiers mois	9.918	236,1	117,8	30,1	4,7	14,5	2,4
9 premiers mois	11.025	251,5	129,6	32,2	5,1	15,3	3,4
12 mois	12.222	280,2	147,4	36,2	6,4	17,2	5,1
12 mois (avec supplément) ⁵	15.830	385,9	221,3	53,9	11,8	24,7	5,1
1971 1 ^{er} mois	138	2,1	2,0	0,4	0,1	0,2	0,5
2 premiers mois	306	10,9	10,0	2,3	0,4	0,9	0,8
3 premiers mois	1.504	33,6	26,0	6,6	0,9	2,8	1,2
4 premiers mois	3.844	85,4	50,5	13,6	2,2	5,8	1,7
5 premiers mois	7.812	239,7	128,9	34,1	4,7	16,4	2,1
6 premiers mois	10.599	341,2	192,7	49,8	6,8	23,9	2,4
7 premiers mois	11.277	353,0	201,0	51,1	7,1	24,4	2,7
8 premiers mois	11.539	356,6	202,8	51,6	7,2	24,5	2,9
9 premiers mois	11.881	359,5	205,6	52,2	7,3	24,7	3,3
10 premiers mois	12.341	368,1	210,2	53,4	7,6	25,3	3,6
11 premiers mois	12.673	377,0	215,7	54,7	7,9	26,0	4,1
12 mois	13.115	387,1	222,0	56,1	8,1	26,8	5,3
12 mois (avec supplément) ⁵	16.224	415,3	240,0	60,6	10,0	27,7	5,3

¹ Sociétés anonymes et en commandite par actions de droit belge.

² Il s'agit du mois de paiement du dividende pour les colonnes (1) à (6).

³ Les coupons d'obligations sont, comme les dividendes, recensés pendant le mois où ils sont payés. Le paiement des coupons d'obligations peut être effectué à une autre date que celui des dividendes. De ce fait, les obligations dont les coupons sont recensés à la colonne (7) ne représentent pas nécessairement toutes des emprunts des sociétés faisant l'objet des colonnes précédentes.

⁴ Non compris la B.N.B., la S.N.C.I. et la SABENA.

⁵ Les renseignements concernant un certain nombre de sociétés parviennent à l'I.N.S. après la publication du chiffre mensuel correspondant. Ce supplément cumulé avec le total des 12 mois est repris séparément pour chaque année.

XVII - 4 — EMISSIONS DES SOCIETES ¹

Chiffres annuels

(milliards de francs)

Source : I.N.S. (données modifiées par la B.N.B. 2).

Périodes	Actions		Obligations (montant nominal)					Actions et obligations	Actions et obligations
	émissions nominales	émissions nettes	émissions non continues			émissions continues nettes	Total des émissions nettes	Total des émissions nettes	Total des émissions nettes (I.N.S.)
			émissions	amortisse- ments	émissions nettes				
	(1)	(2)	(3)	(4)	(5) = (3) - (4)	(6)	(7) = (5) + (6)	(8) = (2) + (7)	(9)

Sociétés ayant leur principale exploitation en Belgique

1965	22,8	11,0	6,1	2,0	4,1	1,3	5,4	16,4	17,8
1966	29,9	14,8	3,1	2,1	1,0	1,9	2,9	17,7	16,0
1967	33,5	14,8	3,1	2,8	0,3	3,7	4,0	18,8	24,0
1968	51,4	20,4	1,7	2,5	- 0,8	4,3	3,5	23,9	35,0
1969	46,6	20,3	4,3	3,1	1,2	4,5	5,7	26,0	29,8
1970	44,0	<i>p</i> 18,9	5,3	3,3	2,0	5,4	7,4	<i>p</i> 26,3	42,3
1971	26,8	n.d.	<i>p</i> 12,1	<i>p</i> 4,1	<i>p</i> 8,0	<i>p</i> 5,9	<i>p</i> 13,9	n.d.	n.d.

Sociétés ayant leur principale exploitation à l'étranger

1965	0,5	...	0,5	0,1	0,4	...	0,4	0,4	0,5
1966	0,7	...	0,8	0,1	0,7	...	0,7	0,7	0,7
1967	0,1	0,1
1968	1,6	...	2,0	...	2,0	...	2,0	2,0	1,9
1969	0,8	...	0,5	0,1	0,4	...	0,4	0,4	0,4
1970	1,7	<i>p</i>	0,4	-0,4	...	-0,4	<i>p</i> -0,4	-0,4
1971	4,4	n.d.	<i>p</i> 0,2	<i>p</i> 1,6	<i>p</i> -1,4	<i>p</i> ...	<i>p</i> -1,4	n.d.	n.d.

Total général

1965	23,3	11,0	6,6	2,1	4,5	1,3	5,8	16,8	18,3
1966	30,6	14,8	3,9	2,2	1,7	1,9	3,6	18,4	16,7
1967	33,6	14,8	3,1	2,8	0,3	3,7	4,0	18,8	24,1
1968	53,0	20,4	3,7	2,5	1,2	4,3	5,5	25,9	36,9
1969	47,4	20,3	4,8	3,2	1,6	4,5	6,1	26,4	30,2
1970	45,7	<i>p</i> 18,9	5,3	3,7	1,6	5,4	7,0	<i>p</i> 25,9	41,9
1971	31,2	n.d.	<i>p</i> 12,3	<i>p</i> 5,7	<i>p</i> 6,6	<i>p</i> 5,9	<i>p</i> 12,5	n.d.	n.d.

¹ Sociétés anonymes, en commandite par actions et de personnes à responsabilité limitée de droit belge.

² Ces modifications consistent d'une part à inclure les appels de fonds, d'autre part à éliminer les émissions continues et non continues d'obligations du secteur public (S.N.C.I., SABENA) et les émissions d'obligations et de bons de caisse des banques belges.

N. B. — Col. (1) et (9) : montants repris sans modification des statistiques de l'I.N.S. — col. (2) à (8) : montants modifiés par la B.N.B. comme indiqué à la note 2 ci-contre.

— Col. (1) : constitutions de sociétés et augmentations de capital — col. (2) : montants libérés sur souscriptions d'actions (déduction faite des libérations autres qu'en espèces), primes d'émission et appels de fonds — col. (3) : nouvelles émissions (partie effectivement émise au cours de l'année) plus reliquats d'émissions antérieures, moins emprunts de conversion et émissions contre paiement en nature.

XVII - 5. — EMISSIONS DES SOCIÉTÉS ¹

Chiffres mensuels ²

(milliards de francs)

Sources : Chiffres définitifs : I.N.S. (données modifiées par la B.N.B. ³).
Chiffres provisoires : Commission bancaire et B.N.B.

Périodes	A. — Sociétés ayant leur principale exploitation en Belgique				B. — Sociétés ayant leur principale exploitation à l'étranger			
	Actions		Obligations (Montant nominal)	Actions et obligations	Actions		Obligations (Montant nominal)	Actions et obligations
	émissions nominales (1)	émissions nettes (2)	émissions non continuées brutes (3)	Total (4) = (2) + (3)	émissions nominales (5)	émissions nettes (6)	émissions non continuées brutes (7)	Total (8) = (6) + (7)
1971 3 premiers mois	3,1	1,5	5,3	6,8	1,3
6 premiers mois	12,4	6,6	8,6	15,2	4,2	2,6	...	2,6
9 premiers mois	16,0	8,0	10,8	18,8	4,2	2,6	...	2,6
12 mois	26,8	11,6	<i>p</i> 12,1	<i>p</i> 23,7	4,4	2,6	<i>p</i> 0,2	<i>p</i> 2,8
1972 3 premiers mois ... <i>p</i>	5,8	4,0	0,5	4,5	1,1	1,1
6 premiers mois ... <i>p</i>	12,7	6,4	8,1	14,5	1,1	1,1
9 premiers mois ... <i>p</i>	21,6	11,6	11,6	23,2	1,1	1,1
12 mois	41,0	17,4	16,4	33,8	1,1	1,1
1973 3 premiers mois ... <i>p</i>	5,3	3,3	4,0	7,3
1972 Avril	1,9	0,7	1,1	1,8
Mai	2,2	0,7	2,9	3,6
Juin	2,8	1,0	3,6	4,6
Juillet	4,3	3,2	3,4	6,6
Août	2,4	1,2	0,1	1,3
Septembre	2,2	0,8	...	0,8
Octobre	1,2	0,7	1,0	1,7
Novembre	9,2	3,2	1,2	4,4
Décembre	9,0	1,9	2,6	4,5
1973 Janvier	1,6	0,6	0,4	1,0
Février	1,1	0,5	0,6	1,1
Mars	2,6	2,2	3,0	5,2
Avril	1,7	0,8	0,2	1,0

¹ Sociétés anonymes, en commandite par actions et de personnes à responsabilité limitée de droit belge.

² Les chiffres de ce tableau diffèrent des données reprises au tableau XVII-4 sur les points suivants : a) les émissions nettes d'actions ne comprennent pas les appels de fonds; b) les émissions d'obligations sont brutes (amortissements non déduits) et ne comprennent pas les émissions continuées.

³ Les modifications consistent à éliminer les émissions d'obligations du secteur public (S.N.C.I., SABENA) et des banques belges.

N. B. — 3, 6 et 9 premiers mois = addition des chiffres mensuels. Le chiffre définitif des 12 mois comprend des données supplémentaires qui ne peuvent être ventilées mensuellement [pour les colonnes (1), (3), (6) et (7) voir le tableau XVII-4].

XVII - 6. — ENCOURS UTILISES DES CREDITS AUX ENTREPRISES ET PARTICULIERS

Ventilation d'après les organismes qui ont accordé les crédits à leur origine

(milliards de francs)

Fin de période	Organismes monétaires			Organismes non monétaires				Total général	
	Banques	B.N.B.	Total 2	Intermédiaires financiers publics de crédit spécialisés dans		CGER	Caisses d'épargne privées		Total
				les crédits professionnels	le crédit à l'habitation				
1964	106,8	1,7	108,5	75,7	36,1	79,7	39,4	230,9	339,4
1965	122,8	1,8	124,6	82,1	38,7	86,4	46,3	253,5	378,1
1966 ³	142,8	1,9	144,7	97,9	41,6	94,4	54,0	287,9	432,6
1967 ³	168,7	2,2	170,9	114,9	45,1	100,4	62,1	322,5	493,4
1968	194,4	1,9	196,3	133,3	48,5	109,6	67,2	358,6	554,9
1969	204,9	2,5	207,4	155,2	52,3	122,4	75,7	405,6	613,0
1970	230,1	2,3	232,4	174,5	57,8	128,8	84,2	445,3	677,7
1971 Mars	231,9	2,5	234,4	176,9	59,7	128,3	85,2	450,1	684,5
Juin	240,7	1,6	242,3	181,7	62,1	131,3	87,0	462,1	704,4
Septembre	244,8	1,2	246,0	187,5	64,0	133,4	88,9	473,8	719,8
Décembre	264,9	3,2	268,1	187,4	65,3	142,2	91,4	486,3	754,4
1972 Mars	267,1	3,0	270,1	188,1	67,6	142,9	92,8	491,4	761,5
Juin	281,3	1,9	283,2	189,7	69,9	150,6	95,4	505,6	788,8
Septembre	290,3	1,5	291,8	194,0	71,7	156,9	98,5	521,1	812,9
Décembre	317,2	3,4	320,6	199,5	72,8	166,5	102,6	541,4	862,0
1973 Mars	324,2	3,1	327,3	202,7	75,9	170,5	106,8	555,9	883,2

¹ Les entreprises comprennent les organismes publics d'exploitation, mais non les intermédiaires financiers. Les chiffres englobent les achats nets par la CGER d'obligations des entreprises (y compris les organismes publics d'exploitation), mais non les opérations similaires par d'autres organismes.

² Cf. tableau XIII-9, A, col. (4).

³ Y compris les effets venus à échéance le dernier jour du mois et n'ayant pu être encaissés parce que ce jour était un samedi ou un jour férié.

XVII - 7. — INSCRIPTIONS HYPOTHECAIRES

Source : *Moniteur belge*.

Moyennes mensuelles	Milliards de francs 1
1964	3,98
1965	3,89
1966	4,51
1967	4,91
1968	5,09
1969	5,91
1970	4,92
1971	5,60
1972	7,36
1971 2 ^e trimestre ...	5,21
3 ^e trimestre ...	5,87
4 ^e trimestre ...	6,03
1972 1 ^{er} trimestre ...	6,19
2 ^e trimestre ...	6,28
3 ^e trimestre ...	7,68
4 ^e trimestre ...	9,29
1973 1 ^{er} trimestre ...	10,39
2 ^e trimestre ...	10,28

¹ Montants estimés d'après les droits d'inscriptions perçus. Y compris les renouvellements au bout de quinze ans qui se montent à environ 1½ p.c. du total mais non compris les hypothèques légales.

Références bibliographiques : *Annuaire Statistique de la Belgique*. — *Bulletin de Statistique de l'I.N.S.* — *Statistiques Economiques belges 1941-1950* : 1950-1960 (B.N.B.). — *Bulletin mensuel des Statistiques* (Com-

mission de la Bourse de Bruxelles). — *Bulletin hebdomadaire de la Kredietbank*. — *Moniteur belge* : Ministère des Finances : Situations des opérations en matière d'impôts. Droits d'hypothèque.

XVIII. — MARCHÉ MONÉTAIRE

1. — MARCHÉ DE L'ARGENT AU JOUR LE JOUR *

(milliards de francs)

Moyennes journalières ¹	Capitaux prêtés par			Capitaux empruntés par				Total (8) = (1) + (2) + (3) ou (4) + (5) + (6) + (7)
	Banques de dépôts (1)	Fonds des Rentes (2)	Autres organismes ² (3)	Banques de dépôts (4)	Fonds des Rentes (5)	I.R.G. (6)	Autres organismes ³ (7)	
1965	1,8	0,7	2,5	1,4	...	2,4	1,2	5,0 ⁴
1966	1,9	0,8	2,6	1,2	0,8	1,7	1,1	4,8
1967	2,0	1,1	3,3	1,7	0,3	3,4	1,0	6,4
1968	2,1	1,5	3,0	2,4	...	3,1	1,1	6,6
1969	3,8	0,1	3,3	1,3	1,8	3,5	0,6	7,2
1970	3,8	1,6	3,2	1,4	0,1	6,7	0,4	8,6
1971	4,4	1,2	3,2	1,9	0,3	6,1	0,5	8,8
1972	5,2	0,8	3,5	2,2	1,2	5,4	0,7	9,5
1971 2 ^e trimestre	4,8	0,6	3,1	1,9	0,2	5,8	0,6	8,5
3 ^e trimestre	4,4	1,6	3,2	1,9	...	6,9	0,4	9,2
4 ^e trimestre	4,1	1,9	3,6	2,5	0,5	6,0	0,6	9,6
1972 1 ^{er} trimestre	5,0	1,1	2,8	1,8	0,6	5,9	0,6	8,9
2 ^e trimestre	5,1	0,9	3,3	2,4	0,1	6,3	0,5	9,3
3 ^e trimestre	5,5	0,3	3,8	2,2	1,6	5,2	0,6	9,6
4 ^e trimestre	5,1	0,9	4,0	2,5	2,2	4,6	0,7	10,0
1973 1 ^{er} trimestre	7,6	0,7	4,1	2,6	3,1	6,2	0,5	12,4
2 ^e trimestre	5,3	2,6	4,2	2,8	0,2	8,1	1,0	12,1
1972 Juillet	5,1	0,6	3,0	2,3	0,5	4,9	1,0	8,7
Août	4,8	...	4,3	2,0	2,7	4,1	0,3	9,1
Septembre	6,5	0,2	4,4	2,5	1,7	6,6	0,3	11,1
Octobre	2,3	1,7	3,3	3,2	0,1	3,2	0,8	7,3
Novembre	7,2	0,6	4,6	1,8	3,0	6,9	0,7	12,4
Décembre	5,9	0,4	4,1	2,4	3,6	3,9	0,5	10,4
1973 Janvier	10,7	...	5,1	1,5	8,5	5,3	0,5	15,8
Février	6,3	1,0	3,4	3,0	0,2	7,0	0,5	10,7
Mars	5,5	1,1	4,0	3,5	0,2	6,3	0,6	10,6
Avril	4,5	0,6	4,2	3,0	...	5,5	0,8	9,3
Mai	4,2	6,4	4,8	3,7	...	10,7	1,0	15,4
Juin	7,2	0,8	3,7	1,9	0,6	8,0	1,2	11,7
Juillet	4,3	0,5	3,2	4,1	1,6	1,2	1,1	8,0

* Du 17 novembre 1959 au 30 avril 1969, la plus grande partie des capitaux traités au jour le jour a été régie par le « Protocole dressé en vue de la participation au marché du call money garanti ». Depuis le 1^{er} mai 1969, un nouveau « Protocole régissant le marché du call money garanti » est intervenu entre le Fonds des Rentes, l'I.R.G. et les organismes financiers du secteur public et du secteur privé recevant des dépôts de fonds à vue, en carnets de dépôt ou d'épargne ou à des termes n'excédant pas 3 mois. Le présent tableau tient compte, en outre, de capitaux traités en dehors de ces Protocoles.

¹ Les moyennes sont calculées sur la base du nombre total de jours de la période; cette méthode de calcul correspond à celle que l'I.R.G. adopte dans la présentation de ses données.

² Cette colonne comprend notamment la CCER, la S.N.C.I., le Crédit Communal de Belgique, la S.N.C.B. (jusqu'au 30 avril 1969) et divers prêteurs « hors Protocole ».

³ Cette colonne comprend notamment l'O.N.D., la G.N.C.P., la S.N.C.I., le Crédit Communal de Belgique, la S.N.C.B. (jusqu'au 30 avril 1969).

⁴ Retraits de capitaux : 0,1 milliard.

**XVIII - 2. — LOCALISATION DES EFFETS COMMERCIAUX
ESCOMPTE PAR LES BANQUES DE DEPOTS
ET DES ACCEPTATIONS BANCAIRES ¹**

(milliards de francs)

Moyennes des encours à fin de mois ²	Portefeuille logé				Total (5) = (1) à (4)
	dans les banques de dépôts (1)	à l'I.R.G. ³ (2)	dans les autres organismes du marché hors banque et à l'étranger (3)	à la B.N.B. ⁴ (4)	
1965	56,6	1,9	15,0	4,0	77,5
1966	62,6	0,8	15,8	8,8	88,0
1967	74,3	2,5	17,7	6,8	101,3
1968	86,6	1,8	21,5	10,8	120,7
1969	89,9	2,2	19,5	26,0	137,6
1970	110,4	5,8	20,8	7,6	144,6
1971	124,1	4,6	23,5	4,1	156,3
1972	130,6	3,4	24,9	12,6	171,7
1971 1 ^{er} trimestre	122,1	5,7	26,3	1,0	155,1
2 ^e trimestre	126,7	2,2	23,3	2,2	154,4
3 ^e trimestre	125,8	5,4	20,7	3,4	155,3
4 ^e trimestre	121,8	5,2	23,5	9,8	160,3
1972 1 ^{er} trimestre	128,9	2,6	28,4	5,8	165,7
2 ^e trimestre	131,8	4,6	20,6	12,9	169,9
3 ^e trimestre	132,0	3,4	21,6	13,7	170,7
4 ^e trimestre	129,7	3,0	29,1	18,2	180,0
1973 1 ^{er} trimestre	139,2	2,5	28,7	14,7	185,1

¹ Encours utilisés des crédits d'escompte et d'acceptations en francs belges accordés à leur origine par les banques de dépôts aux entreprises et particuliers (autres que les intermédiaires financiers, mais y compris les parafactatives d'exploitation), au Fonds des Rentes et à l'étranger.

² Ces moyennes ont été calculées en prenant une fois les encours du début et de la fin de la période et deux fois les encours des fins de mois intercalaires.

³ Encours du portefeuille, à l'exclusion de la partie financée par recours au réescompte de la B.N.B.

⁴ Comme le tableau porte uniquement sur les crédits accordés à leur origine par les banques de dépôts, les chiffres de cette colonne ne comprennent pas les crédits directs de la B.N.B.

N. B. — Pour la méthode d'élaboration : voir *Bulletin d'Information et de Documentation*, XLII^e année, vol. II, n^o 8, septembre 1967, p. 241.

**XVIII - 3. — PLAFONDS DE REESCOMPTE ET DE VISA DES BANQUES
A LA BANQUE NATIONALE DE BELGIQUE**

Fin de période	Plafonds		Encours imputés		Marges disponibles				
	En pour cent des moyens d'action retenus ¹ (formule générale uniquement)	Montants (formule générale et formule forfaitaire)	Effets visés ²	Effets non visés réescomptés ³					
						(milliards de francs)			
						(1)	(2)	(3)	(4)
1969	12	44,0	29,7	4,2	10,1				
1970	9	38,0	20,7	6,2	11,1				
1971 Mars	8 2/3	37,5	19,4	5,1	13,0				
Juin	8	35,5	19,3	3,3	12,9				
Septembre	8	36,5	18,0	4,3	14,2				
Décembre	9	43,9	19,0	9,4	15,5				
1972 Mars	9	45,6	19,6	6,0	20,0				
Juin	9	48,0	20,0	8,3	19,7				
Juillet	8	42,7	19,5	8,3	14,9				
Août	8	44,4	19,3	8,0	17,1				
Septembre	8	44,4	18,4	11,4	14,6				
Octobre	8	44,4	19,1	13,0	12,3				
Novembre	8	46,1	20,1	11,8	14,2				
Décembre	8	46,2	20,4	14,6	11,2				
1973 Janvier	8	46,2	19,4	13,3	13,5				
Février	8	46,2	18,4	10,5	17,3				
Mars	7 1/2	45,0	17,9	9,2	17,9				
Avril	7 1/2	45,0	16,6	8,0	20,4				
Mai	7 1/4 ⁴	45,0 ⁵	16,9 ⁵	17,2 ⁵	10,9 ⁵				
Juin	7 1/4	45,4 ⁶	16,0 ⁶	12,3 ⁶	17,1 ⁶				
Juillet	7 1/4	45,4	16,3	17,8	11,3				

¹ Les moyens d'action retenus comprennent les fonds propres, les emprunts émis sous forme d'obligations et bons de caisse et les dépôts en francs belges reçus à vue, à terme et en carnets, à l'exclusion des comptes créditeurs bancaires.

² Effets réescomptés ou non, ayant moins de deux ans à courir (ayant un an au plus à courir pour les effets Créditexport depuis le 31 mars 1970).

Références bibliographiques : *Statistiques Economiques belges 1941-1950 et 1950-1960* (B.N.B.) — *Bulletin d'Information et de Documentation* (B.N.B.) : XXVII^e année, vol. I, no 5, mai 1958 : « Une nouvelle statistique : le marché de l'argent au jour le jour (call money) » — XXXV^e année, vol. I, no 4, avril 1960 : « Le marché monétaire en Belgique » — XXXVII^e année, vol. I, nos 3 et 4, mars et avril 1962 : « La réforme du 1^{er} janvier 1962 et le marché monétaire belge »

³ Y compris les effets certifiés réescomptés et les effets réescomptables auprès de la B.N.B. et mobilisés sur le marché hors banque tenu par l'I.R.G.

⁴ A partir du 31 mai 1973. Comme il s'agit d'un jour férié, ce taux n'est effectif qu'à partir du 1^{er} juin 1973.

⁵ Situation au 30 mai 1973.

⁶ Situation au 29 juin 1973.

— XLII^e année, vol. II, no 8, septembre 1967 : « Nouveaux tableaux concernant les crédits d'escompte, d'avances et d'acceptation aux entreprises et particuliers et à l'étranger ». *Bulletin de la Banque Nationale de Belgique*, XLVI^e année, tome I, no 1, janvier 1971 « Une nouvelle statistique : Plafonds de réescompte et de visa des banques à la Banque Nationale de Belgique ».

XIX. — TAUX D'ESCOMPTE, D'INTERET ET DE RENDEMENT

(Pour cent par an)

1. — TAUX D'ESCOMPTE ET D'INTERET DE LA BANQUE NATIONALE DE BELGIQUE

Date des changements	Escompte							Avances en compte courant et prêts sur *		
	Traites acceptées domiciliées en banque, warrants	Acceptations préalablement visées par la B.N.B. représentatives		Traites acceptées non domiciliées en banque	Traites non acceptées		Promesses	Certificats de trésorerie et certificats du Fonds des Rentes émis à maximum 180 jours	Certificats de trésorerie émis à plus de 180 jours et à maximum 366 jours ¹	autres effets publics ²
		d'importations	d'exportations		domiciliées en banque	non domiciliées en banque				
Taux en vigueur au 31-12-64	4,75	4,75	4,25	5,25	5,75	6,25	6,25	5,25	5,75	6,50
1966 2 juin	5,25	5,25	4,75	5,75	6,25	6,75	6,75	5,75	6,25	7,00
27 octobre	5,25	5,25	4,75	5,75	6,25	6,75	6,75	6,00	6,25	7,00
1967 2 février	5,00	5,00	4,50	5,75	6,25	6,75	6,75	6,00	6,25	6,75
23 mars	4,75	4,75	4,25	5,50	6,00	6,50	6,50	6,00	6,25	6,50
20 avril	4,75	4,75	4,25	5,50	6,00	6,50	6,50	5,75	6,00	6,50
11 mai	4,50	4,50	4,00	5,25	5,75	6,25	6,25	5,50	5,75	6,25
14 septembre	4,25	4,25	3,75	5,00	5,50	6,00	6,00	5,25	5,50	6,00
26 octobre	4,00	4,00	3,50	4,75	5,25	5,75	5,75	5,00	5,25	5,75
1968 7 mars	3,75	3,75	3,25	4,50	5,00	5,50	5,50	4,75	5,00	5,50
19 décembre	4,50	4,50	4,00	5,25	5,75	6,25	6,25	5,50	5,75	6,25
1969 1 janvier	4,50	4,50	4,50	5,25	5,75	6,25	6,25	5,50	5,75	6,25
6 février	4,50	4,50	4,50	5,25	5,75	6,25	6,25	5,75	6,00	6,25
6 mars	5,00	5,00	4,50	5,75	6,25	7,00	7,00	6,50	6,75	7,00
10 avril	5,50	5,50	5,00	6,25	6,75	7,50	7,50	7,00	7,25	7,50
29 mai	6,00	6,00	5,50	6,75	7,25	8,00	8,00	7,50	7,75	8,00
31 juillet		7,00						8,50	8,75	9,00
18 septembre		7,50						9,00	9,25	9,50
	Traites acceptées domiciliées en banque, warrants et acceptations visées ou certifiées représentatives d'opérations de commerce extérieur.									
1970 1 juin		7,50				9,50		9,00	9,25	9,50
22 octobre		7,00				9,00		8,50	8,75	9,00
10 décembre		6,50				8,50		8,00	8,25	8,50
1971 25 mars		6,00				7,50		7,00	7,25	7,50
23 septembre		5,50				7,00		6,50	6,75	7,00
1972 6 janvier		5,00				6,50		6,00	6,25	6,50
3 février		4,50				6,00		5,50	5,75	6,00
2 mars		4,00				5,00		5,00	5,00	5,00
23 novembre		4,50				5,50		5,50	5,50	5,50
21 décembre		5,00				6,00		6,00	6,00	6,00
1973 10 mai		5,50				7,00		7,00	7,00	7,00
5 juillet		6,00				7,50		7,50	7,50	7,50
2 août		6,50				8,00		8,00	8,00	8,00

* Quotité de l'avance au 31 juillet 1973

Cert. de trés. et cert. du Fonds des Rentes émis à max. 366 jours 1 ... max. 95 % | Autres effets publics (voir note 2) max. 80 %

¹ Durée maximum portée à 374 jours à partir du 20 décembre 1967.

² Sont seuls acceptés en nantissement les titres et effets publics « au porteur » libellés en francs belges.

**XIX - 2. — TAUX DE L'ARGENT
AU JOUR LE JOUR**

**XIX - 3. — TAUX DES CERTIFICATS DE TRESORERIE
ET DES CERTIFICATS DU FONDS DES RENTES**

Moyennes ¹		Certificats de trésorerie à très court terme ²			Certificats de trésorerie B et certificats du Fonds des Rentes ³		Dates	Certificats de trésorerie émis par adjudication ⁶			
		1 mois	2 mois	3 mois	4 6	5 6		6 mois	9 mois	12 mois	
1965	3,17										
1966	3,88										
1967	3,19										
1968	2,84										
1969	5,40										
1970	6,25										
1971	3,70										
1972	2,48										
1971 2 ^e trimestre	2,67										
3 ^e trimestre	4,07										
4 ^e trimestre	4,00										
1972 1 ^{er} trimestre	2,45										
2 ^e trimestre	2,08										
3 ^e trimestre	2,23										
4 ^e trimestre	3,07										
1973 1 ^{er} trimestre	3,14										
2 ^e trimestre	3,19										
1972 Juillet	2,42										
Août	2,61										
Septembre	1,73										
Octobre	3,42										
Novembre	2,23										
Décembre	3,67										
1973 Janvier	3,19										
Février	3,03										
Mars	3,15										
Avril	3,07										
Mai	3,42										
Juin	2,96										
Juillet	6,11										
		Fin de période									
			1 mois	2 mois	3 mois	4 6	5 6				
		1964	4,25	4,50	4,75	5,25	4,89	1964 8 déc.	5,40	5,55	5,65
		1965	4,10	4,40	4,75	5,15	5,04	1965 14 déc.	5,30	5,45	5,50
		1966	5,35	5,60	5,85	6,15	5,48	1966 13 déc.	6,05	6,10	6,25
		1967	3,80	4,10	4,40	4,90	5,56	1967 12 déc.	5,00	5,10	5,15
		1968	4,00	4,50	5,00	5,25	4,44	1968 10 déc.	5,25	5,30	5,30
		1969	7,50	8,00	8,50	8,75	7,14	1969 9 déc.	8,80	8,80	8,80
		1970	6,15	6,55	6,95	7,25	7,46	1970 8 déc.	7,45	*	7,75
		1971 Mars ..	4,15	4,50	4,85	5,25	6,29	1971 14 sept.	5,45	5,75	6,25
		Juin ..	4,10	4,45	4,80	5,15	5,15	14 déc.	5,35	5,65	6,15
		Sept. ..	3,95	4,30	4,60	4,90	5,17	1972 14 mars	4,00	4,30	5,10
		Déc. ..	4,10	4,45	4,80	5,15	4,87	9 mai	3,90	4,20	5,00
		1972 Mars ..	2,95	3,20	3,45	3,65	3,83	13 juin	4,00	4,30	5,00
		Juin ..	3,00	3,25	3,50	3,80	3,80	11 juill.	4,10	4,40	5,10
		Juillet ..	3,00	3,25	3,50	3,90	3,87	8 août	4,20	4,50	5,20
		Août ..	3,10	3,35	3,65	4,05	4,02	12 sept.	4,20	4,50	5,20
		Sept. ..	3,10	3,35	3,65	4,05	4,05	10 oct.	4,20	4,55	5,25
		Oct. ...	3,25	3,55	3,85	4,25	4,17	14 nov.	4,50	4,90	*
		Nov. ...	3,45	3,75	4,05	4,45	4,40	12 déc.	4,85	5,25	5,85
		Déc. ...	3,90	4,20	4,50	4,85	4,73	1973 9 janv.	5,15	5,35	6,15
		1973 Janv. ..	4,60	4,90	5,20	5,50	5,36	13 févr.	5,65	6,00	6,25
		Févr. ..	4,60	4,90	5,20	5,50	5,50	13 mars	5,65	6,00	6,25
		Mars ..	4,60	4,90	5,20	5,50	5,50	10 avril	5,65	6,00	6,25
		Avril ..	4,60	4,90	5,20	5,50	5,50	8 mai	5,65	6,00	6,25
		Mai ...	4,65	4,95	5,25	5,55	5,52	12 juin	5,80	6,20	6,50
		Juin ..	5,10	5,40	5,70	6,00	5,87	10 juill.	6,50	6,75	6,75
		Juillet ..	5,95	6,25	6,55	6,85	6,51				

¹ Il s'agit de moyennes pondérées des taux journaliers moyens. (La pondération tient compte, non seulement des capitaux empruntés chaque jour dans le cadre des protocoles dressés en vue de la participation au marché du call-money, mais encore de capitaux empruntés en dehors de ces protocoles).

² Cf. Arrêté ministériel du 9 novembre 1957 (*Moniteur belge* du 10 novembre 1957, p. 8028), modifié par arrêté ministériel du 25 mars 1964 (*Moniteur belge* du 28 mars 1964, p. 8283).

³ Les certificats de trésorerie B sont détenus soit par les banques soit par le Fonds des Rentes; les certificats du Fonds des Rentes sont détenus par les banques et accessoirement, depuis mai 1965, par des institutions du

secteur public et des caisses d'épargne privées. Ces deux types de certificats ont été créés lors de la réforme du marché monétaire de novembre 1957.

⁴ Taux de la dernière adjudication hebdomadaire du mois.

⁵ Moyenne pondérée des taux fixe par les adjudications hebdomadaires de l'année ou du mois.

⁶ Taux uniques valables pour tous les certificats adjugés (taux les plus élevés retenus).

* Pas d'adjudication.

XIX - 4. — TAUX DE DEPOTS EN FRANCS BELGES DANS LES BANQUES ¹

Dates de changements	Comptes de dépôts à					
	vue	15 jours de préavis ²	Terme ²			
			1 mois	3 mois	6 mois	12 mois
Taux en vigueur au 31-12-1963	0,50	1,20	2,10	3,00	3,50	4,00
1964 23 mars	0,50	1,20	2,30	3,30	3,80	4,20
24 juin	0,50	1,20	2,50	3,30	3,80	4,20
13 juillet	0,50	1,30	3,00	3,50	4,00	4,50
13 août	0,50	1,30	3,00	3,50	4,00	4,20
1966 1 ^{er} juillet	0,50	1,50	3,20	3,80	4,30	4,70
1967 1 ^{er} mai	0,50	1,50	3,00	3,60	4,10	4,70
1968 1 ^{er} janvier	0,50	1,25	2,70	3,40	4,00	4,70
8 avril	0,50	1,00	2,20	3,00	3,50	4,20
1969 15 février	0,50	1,25	2,70	3,50	4,00	4,50
1 ^{er} avril	0,50	1,50	3,20	4,00	4,50	4,75
10 juin	0,50	2,00	4,00	4,75	5,25	5,50
1 ^{er} septembre	0,50	2,50	4,50	5,25	5,50	5,75
10 novembre	0,50	3,00	5,00	6,00	6,25	6,75
1970 9 novembre	0,50	3,00	4,50	5,50	6,00	6,75
1971 1 ^{er} février	0,50	3,00	4,25	5,25	5,75	6,25
1 ^{er} avril	0,50	2,50	3,50	4,50	5,25	5,75
2 novembre	0,50	2,00	3,00	4,00	4,75	5,50
1972 15 janvier	0,50	1,50	2,50	3,50	4,50	5,40
13 mars	0,50	0,75	1,75	2,75	3,75	5,00
1 ^{er} décembre	0,50	1,00	2,00	3,00	4,00	5,00
1973 15 janvier	0,50	1,35	2,40	3,50	4,50	5,25
4 juin	0,50	1,75	2,90	4,00	5,00	5,50

¹ Tarif appliqué par 25 banques environ, dont les principales. D'autres banques, surtout régionales, appliquent en général un tarif supérieur.
² Les variations des taux des dépôts à préavis et à terme sont décidées en fonction des conditions du marché, de l'état de la balance des paie-

ments et de l'évolution de la conjoncture et font l'objet d'un accord précédé de consultations entre la B.N.B. et l'Association Belge des Banques.

**XIX - 5. — TAUX D'INTERET APPLIQUES SUR LIVRETS ORDINAIRES
A LA CAISSE GENERALE D'EPARGNE ET DE RETRAITE**

Période	1 ^{re} tranche 1		2 ^e tranche 2	
	Taux d'intérêt	Prime de fidélité ³	Taux d'intérêt	Prime de fidélité ³
1964	3,00	0,40	2,00	0,30
1965 à 1968	3,00	0,50	2,00	0,40
1969	3,00	1,00 ⁴	2,00	1,00 ⁴
1970 et 1971	3,50	1,00	2,50	1,00
1 ^{er} janvier au 15 mars 1972	3,50	0,75	2,50	0,75
16 mars 1972 au 31 mai 1973	3,25	0,75	2,25	0,75
A partir du 1 ^{er} juin 1973	3,50	0,75	2,50	0,75

¹ Taux alloués sur les dépôts (ou la fraction des dépôts) jusqu'à : 250.000 F pour la période du 1-1-1958 au 31-12-1964; 350.000 F pour la période du 1-1-1965 au 31-12-1966; 500.000 F à partir du 1-1-1967.
² Taux alloués sur la fraction des dépôts dépassant les limites décrites au ¹

³ La prime de fidélité est accordée sur tout dépôt ou partie de dépôt qui est resté inscrit au livret durant l'année civile entière. A partir de 1965 : entre le 10 janvier et le 31 décembre d'une même année.
⁴ La prime de fidélité pour l'exercice 1969 fut portée, en avril 1969, respectivement à 0,75 p.c. (1^{er} tranche) et 0,60 p.c. (2^e tranche) et, en juin 1969, à 1 p.c. pour tous les dépôts sans limitation.

**XIX - 6. — TAUX DE RENDEMENT DE TITRES A REVENU FIXE,
COTES A LA BOURSE DE BRUXELLES ***

Emprunts émis après le 1^{er} décembre 1962

Début de période	Echéance de 2 à 5 ans		Echéance à plus de 5 ans			Taux moyen pondéré
	Etat	Paraétatiques et villes	Etat	Paraétatiques et villes	Sociétés privées	
1964	—	—	5,98	5,95	1	5,98
1965	—	—	6,43	6,55	1	6,47
1966	—	—	6,45	6,54	1	6,49
1967	—	—	6,76	6,81	1	6,80
1968	—	—	6,58	6,68	7,62	6,64
1969	6,61	6,62	6,65	6,71	7,69	6,69
1970	7,37	7,96	7,80	8,20	9,26	7,93
1971 Janvier	6,92	7,37	7,79	7,97	9,32	7,78
Avril	6,82	7,06	7,37	7,47	8,91	7,37
Juillet	6,81	6,87	7,28	7,31	8,32	7,27
Octobre	6,80	6,91	7,29	7,21	8,23	7,25
1972 Janvier	6,87	6,83	7,17	7,11	7,69	7,14
Avril	6,48	6,27	6,84	6,69	7,05	6,76
Juillet	6,73	6,36	7,07	6,91	7,41	6,98
Août	6,62	6,39	6,96	6,83	7,17	6,89
Septembre	6,60	6,37	6,93	6,82	7,08	6,86
Octobre	6,59	6,61	6,95	6,83	7,25	6,88
Novembre	6,65	6,64	7,06	6,90	7,46	6,97
Décembre	6,72	6,78	7,18	7,06	7,76	7,11
1973 Janvier	6,76	6,81	7,21	7,11	7,74	7,14
Février	6,96	6,87	7,33	7,21	7,77	7,26
Mars	6,90	6,86	7,28	7,23	7,73	7,23
Avril	6,89	6,94	7,33	7,24	7,69	7,27
Mai	6,99	7,02	7,34	7,27	7,77	7,30
Juin	6,91	6,99	7,29	7,28	7,73	7,27
Juillet	6,82	6,90	7,21	7,24	7,88	7,20
Août	7,15	6,99	7,45	7,37	8,11	7,41

* Le taux du rendement moyen est celui qui, appliqué au calcul de la valeur actuelle de l'ensemble des termes d'annuités (remboursement, intérêts, lots et primes éventuels) encore à recevoir, égalise cette valeur actuelle au prix d'achat du capital en vie, évalué au cours du jour, majoré des courtages et éventuellement des intérêts courus.

1 Vu le nombre restreint des emprunts de sociétés privées cotées à la bourse, la moyenne des taux de rendement de la série n'est pas publiée mais les taux de rendement des emprunts individuels ont été pris en considération pour le calcul du « Taux moyen pondéré ».

**XIX - 7. — TAUX DES BONS DE CAISSE ET OBLIGATIONS
EMIS PAR LES INSTITUTIONS PUBLIQUES DE CREDIT**

Dates des changements	1 an			5 ans			10 ans			20 ans		
	Taux nominal	Prix d'émission	Rendement réel ¹	Taux nominal	Prix d'émission	Rendement réel ¹	Taux nominal	Prix d'émission	Rendement réel ¹	Taux nominal	Prix d'émission	Rendement réel ¹
Taux en vigueur au 31-12-1964 ...	4,75	100,00	4,75	6,00	99,50	6,12	6,25	99,00	6,39	6,50	100,00	6,50
1966 4 mars	4,75	100,00	4,75	6,25	100,00	6,25	6,50	100,00	6,50	6,50	99,00	6,59
1 ^{er} juillet ...	5,25	100,00	5,25	6,70	100,00	6,70	6,75	100,00	6,75	6,75	97,50	6,99
										7,00	100,00	7,00
1967 1 ^{er} février ..	5,25	100,00	5,25	6,70	100,00	6,70	6,75	98,75	6,93	6,75	97,50	6,99
										7,00	100,00	7,00
1 ^{er} décembre	5,25	100,00	5,25	6,70	100,00	6,70	6,75	100,00	6,75	6,75	98,50	6,89
1968 15 mars	5,00	100,00	5,00	6,50	100,00	6,50	6,75	100,00	6,75	6,75	98,50	6,89
1969 15 avril ...	5,50	100,00	5,50	6,75	100,00	6,75	6,75	98,50	6,96	6,75	97,50	6,99
16 juin	6,00	100,00	6,00	7,00	99,75	7,06	7,25	100,00	7,25	7,50	100,00	7,50
1 ^{er} novembre	7,00	100,00	7,00	8,00	100,00	8,00	8,25	99,50	8,33	8,25	98,00	8,46
1971 25 janvier ...	6,50	100,00	6,50	7,50	100,00	7,50	8,00	100,00	8,00	8,00	99,00	8,10
18 février ...	6,00	100,00	6,00	7,00	100,00	7,00	7,50	100,00	7,50	7,50	99,00	7,60
16 septembre	6,00	100,00	6,00	6,75	100,00	6,75	7,25	100,00	7,25	7,40	100,00	7,40
18 octobre ...	5,75	100,00	5,75	6,75	100,00	6,75	7,25	100,00	7,25	7,40	100,00	7,40
20 décembre	5,75	100,00	5,75	6,75	100,00	6,75	7,00	100,00	7,00	7,25	100,00	7,25
1972 17 janvier ..	5,65	100,00	5,65	6,75	100,00	6,75	7,00	100,00	7,00	7,00	100,00	7,00
13 mars	5,25	100,00	5,25	6,25	100,00	6,25	6,75	100,00	6,75	7,00	100,00	7,00
1973 15 janvier	5,50	100,00	5,50	6,75	100,00	6,75	7,00	100,00	7,00	7,25	100,00	7,25
4 juin	5,75	100,00	5,75	7,00	100,00	7,00	7,25	100,00	7,25	7,25	98,50	7,40

¹ Taux de rendement réel brut à l'émission pour les souscripteurs autres que les placeurs institutionnels. Tous les bons de caisse et obligations sont remboursables au pair.

Références bibliographiques : *Moniteur belge* : situations hebdomadaires de la B.N.B. — *Bulletin d'Information et de Documentation* (B.N.B.) : XXVI^e année, vol. I, no 6, juin 1951 : « Le Marché de l'argent au jour le jour depuis septembre 1950 »; XXVIII^e année, vol. I, no 5, mai 1953 : « Une nouvelle statistique : le marché de l'argent au jour le jour (call money) »; XXXI^e année, vol. I, no 2, février 1956

« Statistique des rendements des principaux types d'obligations » : XXXII^e année, vol. II, no 5, novembre 1957 : « La réforme du marché monétaire »; XXXV^e année, vol. I, no 4, avril 1960 : « Le marché monétaire en Belgique »; XXXVII^e année, vol. I, nos 3 et 4, mars et avril 1962 : « La réforme du 1^{er} janvier 1962 et le marché monétaire belge ».

XX. — BANQUES D'EMISSION ETRANGERES

1. — TAUX D'ESCOMPTE *

Mois des changements	Allemagne		Etats-Unis 1		France		Grande-Bretagne		Italie		Pays-Bas		Canada		Suisse	
	Dates	Taux	Dates	Taux	Dates	Taux	Dates	Taux	Dates	Taux	Dates	Taux	Dates	Taux	Dates	Taux
Taux en vigueur au 31-12-67		3,—		4,50		3,50		8,—		3,50		4,50		6,—		3,—
1968 Janvier ...													22	7,—		
Mars			22	5,—			21	7,50					15	7,50		
Avril			19	5,50												
Juillet ...					4	5,—							2	7,—		
Juillet ...													29	6,50		
Août			30	5,25												
Septembre							19	7,—					3	6,—		
Novembre .					13	6,—										
Décembre .			18	5,50							20	5,—	18	6,50		
1969 Février ..							27	8,—								
Mars													3	7,—		
Avril	18	4,—	4	6,—							9	5,50				
Juin	20	5,—			13	7,—							11	7,50		
Juillet ...									1	5,— ²			16	8,—		
Août									14	5,50	4	6,—				
Septembre .	11	6,—													15	3,75
Octobre ..					8	8,—										
1970 Mars	9	7,50					5	7,50	9	7,—						
Avril							15	7,—								
Mai													12	7,50		
Juin													1	7,—		
Juillet ...	16	7,—														
Août					27	7,50										
Septembre .																
Octobre ..					20	7,—										
Novembre .	18	6,50	13	5,75									12	6,00		
Décembre .	3	6,00	4	5,50												
1971 Janvier ..			8	5,25	8	6,50										
Janvier ..			22	5,—												
Février ...			19	4,75									15	5,75		
Février ..													24	5,25		
Avril	1	5,00					1	6,00	5	6,50	5	5,50				
Mai					13	6,75										
Juillet ...			16	5,00												
Septembre .							2	5,00			15	5,00				
Octobre ..	14	4,50			28	6,50			14	6,00			25	4,75		
Novembre .			19	4,75												
Décembre .	23	4,00	17	4,50												
1972 Janvier ...					13	6,—						6	4,50			
Février ..	25	3,00														
Mars																
Avril					6	5,75			10	5,50		2	4,00			
Juin							22	6,00								
Septembre .												8	3,00			
Octobre ..	9	3,50					13	7,25 ³								
Octobre ..							27	7,50								
Novembre .	3	4,00			2	6,50						6	4,00			
Novembre .					30	7,50										
Décembre .	1	4,50							1	7,75						
Décembre .									8	8,00						
Décembre .									22	9,00						
1973 Janvier ...	12	5,00	15	5,00					19	8,75					22	4,50
Février ...			26	5,50												
Mars									23	8,50						
Avril									13	8,00			9	5,25		
Avril									19	8,25						
Mai	4	6,00	4	5,75					11	8,00						
Mai			11	6,00					18	7,75			14	5,75		
Juin	1	7,00	11	6,50					22	7,50			11	6,25		
Juin											4	4,50				
Juillet ...			2	7,00	5	8,50			20	9,00		28	5,00			
Juillet ...									27	11,50		18	6,00			
Août					2	9,50						8	6,50			

* Définitions des taux d'escompte officiels : voir « International Financial Statistics » (F.M.I.).

1 Federal Reserve Bank of New York.

2 Depuis le 1er juillet 1969, il y a deux taux en Italie. Celui qui est repris ici est le taux applicable aux établissements de crédit qui ont eu recours au r'escompte pour un montant supérieur à 5 p.c. de leurs réserves obligatoires

pendant le semestre du calendrier précédant celui de l'opération.

3 Depuis le 13 octobre 1972, la Banque d'Angleterre annonce chaque vendredi un taux minimum de prêt, qui est basé directement sur le taux moyen des bons du Trésor.

XX - 2. — BANQUE DE FRANCE

(millions de francs français)

	1969 31 décembre	1970 31 décembre	1971 31 décembre	1972 31 décembre	1972 8 juin	1973 7 juin	1972 6 juillet	1973 5 juillet
ACTIF								
Encaisse or	4.862	4.862	4.862	4.862	4.862	4.862	4.862	4.862
Disponibilités à vue à l'étranger	15.238	21.392	32.093	38.368	32.666	42.517	33.434	42.761
Avances au Fonds de Stabilisation des Changes ¹	1.368	3.407	6.863	7.896	7.492	8.507	11.431	6.362
<i>Concours au Fonds Monétaire Interna- tional</i>	1.368	2.083	2.505	2.634	2.334	2.555	2.447	2.792
<i>Acquisition de droits de tirage spéciaux</i> <i>Autres opérations</i>	—	952	1.933	3.225	2.929	3.554	2.929	3.570
<i>Autres opérations</i>	372	2.425	2.037	2.229	2.398	6.055	...
Annuités de Prêt de la B.I.R.D. et de l'E.I.B.	1.341	1.161	978	730	886	644	769	597
Monnaies divisionnaires	44	18	34	37	64	91	154	179
Comptes courants postaux	252	301	518	367	210	234	138	239
Prêts à l'Etat ²	5.450	5.450	5.450	5.450	5.450	5.450	5.450	5.450
Avances à l'Etat ³	2.899	1.651	1.089	...	3.452	3.452	3.452	3.446
Bons du Trésor sans intérêt ⁴	—	—	—	1.569	—	1.569	—	1.465
Effets achetés sur le marché monétaire ⁵ Effets escomptés	22.499	16.423	42.794	69.722	42.695	69.184	40.894	75.237
Effets publics	37.546	35.434						
Bons ou Obligations à moyen terme émis par les organismes à statut légal spécial	—	—	2.076	2.218	2.139	2.715	2.127	3.251
Mobilisation de créances sur la France Effets représentatifs de crédits à court terme :								
Obligations cautionnées	901	98	1.081	1.505	2.242	...
Effets garantis par l'Office des Céréales ⁶ Autres effets sur la France	2.907	2.709	787	4.645	644	1.304	224	923
Autres effets sur la France	8.278	7.124	10.821	27.865	13.324	21.714	10.665	28.095
Effets représentatifs de crédits à moyen terme :								
Prêts spéciaux à la construction	4.707	4.769	570	...	185
Autres crédits à moyen terme	6.632	4.290	1.511	7.274	2.546	14.032	2.682	14.922
Mobilisation de créances sur l'étranger Effets représentatifs de crédits à court terme	7.310	8.429	9.068	10.713	8.861	10.911	9.207	10.755
Effets représentatifs de crédits à moyen terme	6.811	8.015	9.625	11.384	8.017	11.771	7.788	11.990
Avances sur titres	130	60	55	51	56	60	57	61
Effets en cours de recouvrement	2.806	4.724	3.944	5.511	2.230	3.441	2.136	3.356
Divers	2.082	1.718	1.893	2.333	2.399	2.195	2.186	2.295
Total ...	96.517	96.601	100.573	136.897	102.462	142.206	104.963	146.310

PASSIF

Engagements à vue :								
Billets au porteur en circulation	72.398	75.621	77.430	83.678	77.636	83.670	81.096	86.819
Comptes courants des établissements astreints à la constitution de réserves	5.262	7.663	14.133	39.722	16.781	42.287	15.411	44.028
Autres comptes créditeurs	12.133	7.471	2.936	6.451	2.392	7.641	2.552	6.727
Compte courant du Trésor public ...	1	1	1	1	1
Compte spécial du Trésor public (em- prunt 7 % 1973)	—	—	—	3.250	—	3.850	—	3.300
Comptes des banques, institutions et personnes étrangères	9.727	5.781	1.292	1.151	860	1.261	817	1.379
Autres comptes courants et de dépôts de fonds; dispositions et autres engagements à vue	2.405	1.689	1.643	2.050	1.532	2.530	1.734	2.047
Compte spécial du Fonds de Stabilisation des Changes - Contrepartie des alloca- tions de droits de tirage spéciaux	—	919	1.811	2.694	2.694	2.694	2.694	2.694
Plus-value de réévaluation 1969 ⁷	2.351	—	—	—	—	—	—	—
Capital de la Banque	250	250	250	250	250	250	250	250
Divers	4.123	4.677	4.013	4.102	2.709	4.664	2.960	5.792
Total ...	96.517	96.601	100.573	136.897	102.462	142.206	104.963	146.310

¹ Convention du 27 juin 1949.

² Convention du 29 octobre 1959 approuvée par la loi du 28 décembre 1959 et convention du 3 mai 1962 approuvée par la loi du 7 juin 1962.

³ Convention du 29 octobre 1959 approuvée par la loi du 28 décembre 1959.

⁴ Convention du 8 juin 1972 approuvée par la loi du 5 juillet 1972.

⁵ Décret du 17 juin 1938.

⁶ Loi du 15 août 1936, décret du 29 juillet 1939 et loi du 10 mai 1941.

⁷ Convention du 4 décembre 1969 approuvée par la loi du 24 décembre 1969.

XX - 3. — BANK OF ENGLAND

(millions of £)

	1969 February 28	1970 February 28	1971 February 28	1972 February 28	1972 June 7	1978 June 6	1972 July 5	1978 July 4
--	---------------------	---------------------	---------------------	---------------------	----------------	----------------	----------------	----------------

ISSUE DEPARTMENT

Government Debt	11	11	11	11	11	11	11	11
Other Government Securities	3.188	3.202	3.450	3.217	3.470	3.691	3.443	3.788
Other Securities	1	37	239	497	519	773	546	706
Total ...	3.200	3.250	3.700	3.725	4.000	4.475	4.000	4.500

Notes Issued :								
In Circulation	3.140	3.243	3.662	3.698	3.972	4.429	3.988	4.484
In Banking Department	60	7	38	27	28	46	12	16
Total ...	3.200	3.250	3.700	3.725	4.000	4.475	4.000	4.500

BANKING DEPARTMENT

Government Securities	486	403	700	419	371	939	245	1.060
Advances and Other Accounts	70	91	74	27	29	125	36	28
Premises, Equipment and Other Securities	89	89	44	194	181	193	280	203
Notes	60	7	38	27	28	46	12	16
Coin	1	2	2
Total ...	706	592	858	517	609	1.303	573	1.307

Capital	14	15	15	15	15	15	15	15
Rest	4	4	3	—	—	—	—	—
Public Deposits	12	15	18	13	17	16	15	19
(including Exchequer, National Loans Fund, National Debt Commissioners and Dividend Accounts)								
Special Deposits	231	220	398	—	—	754	—	754
Bankers Deposits	301	199	195	197	219	231	173	187
Reserves and Other Accounts	144	139	229	292	358	287	370	332
Total ...	706	592	858	517	609	1.303	573	1.307

XX - 4. — FEDERAL RESERVE BANKS ¹

(millions of \$)

	1969 December 31	1970 December 31	1971 December 31	1972 December 31	1972 June 7	1973 June 6	1972 July 6	1973 July 4
ASSETS								
Gold certificate account	10.036	10.457	9.875	10.303	10.303	10.303	10.303	10.303
Special Drawing Rights certificate account	—	400	400	400	400	400	400	400
Cash	110	221	261	313	315	299	305	292
Discounts and advances	183	335	39	1.981	136	884	514	2.999
Acceptances :								
Bought outright	64	57	80	70	76	73	67	67
Held under repurchase agreement	181	36	54	88	48	107
Federal agency obligations :								
Bought outright	—	—	485	1.311	1.118	1.240	1.086	1.449
Held under repurchase agreement	101	13	12	133	46	399
U.S. Government securities :								
Bought outright :								
Bills	22.266	25.965	30.156	29.664	30.622	33.409	31.398	34.563
Certificates
Notes	31.392	33.236	35.554	36.681	36.448	36.936	36.596	37.111
Bonds	3.496	2.941	3.286	3.463	3.540	3.611	3.502	3.664
Total bought outright ...	57.154	62.142	68.996	69.808	70.610	73.956	71.496	75.338
Held under repurchase agreement	1.222	98	148	628	341	1.962
Total U.S. Government securities ...	57.154	62.142	70.218	69.906	70.758	74.584	71.837	77.300
Total loans and securities	57.401	62.534	71.104	73.317	72.154	77.002	73.598	82.321
Cash items in process of collection	10.564	11.178	11.887	9.172	11.135	8.987	11.337	9.026
Bank premises	116	128	150	194	163	201	163	205
Other assets	2.627	995	918	874	730	660	899	860
Total assets ...	80.854	85.913	94.595	91.381	95.200	97.852	97.005	103.407
LIABILITIES								
Federal Reserve notes	47.473	50.323	53.819	58.757	54.476	59.728	55.435	60.531
Deposits :								
Member bank reserves	22.085	24.150	27.788	25.647	27.139	27.145	28.342	29.177
U.S. Treasurer - general account	1.312	1.156	2.020	1.855	2.356	1.324	1.795	3.161
Foreign	134	148	294	325	145	253	189	252
Other	807	1.233	999	840	615	642	575	743
Total deposits ...	24.338	26.687	31.101	28.667	30.255	29.364	30.901	33.333
Deferred availability cash items	7.124	6.917	7.544	5.198	8.027	5.864	8.255	6.623
Other liabilities and accrued dividends ...	581	582	647	565	570	830	583	887
Total liabilities ...	79.516	84.509	93.111	89.602	93.328	95.786	95.174	101.374
CAPITAL ACCOUNTS								
Capital paid in	669	702	742	752	771	816	773	821
Surplus	669	702	742	742	742	793	742	793
Other capital accounts	285	359	457	316	419
Total liabilities and capital accounts ...	80.854	85.913	94.595	91.381	95.200	97.852	97.005	103.407
Contingent liability on acceptances purchased for foreign correspondents	146	250	254	253	56	399	255	425

¹ Consolidated statement of condition of the twelve Federal Reserve Banks.

XX - 5. — DE NEDERLANDSCHE BANK
(miljoenen guldens)

	1969 31 december	1970 31 december	1971 31 december	1972 31 december	1972 5 juni	1973 4 juni	1972 10 juli	1973 9 juli
ACTIVA								
Goud	6.198	6.437	6.875	6.829	6.898	6.842	6.897	6.842
Vorderingen en geldswaardige papieren luidende in goud of in buitenlandse geldsoorten	1.344	2.772	1.287	4.557	2.950	6.260	3.769	6.094
Buitenlandse betaalmiddelen
Vorderingen op het buitenland luidende in guldens	6	8
Bijzondere trekkingsrechten in het I.M.F.	—	521	2.063	2.352	2.352	2.199	2.352	2.140
Reservepositie in het I.M.F.	—	—	—	—	—	1.761	—	1.585
Wissels, promessen, schatkistpapier en schuldbrieven in disconto	463	184	17	171	...	210	...	424
Wissels, schatkistpapier en schuldbrieven door de Bank gekocht (art. 15, onder 4 ^o van de Bankwet 1948)	1.043	1.388	1.681	...	505	1	505	...
Voorschotten in rekening-courant en bele- ningen	876	19	180	673	86	25	12	970
Voorschotten aan de Staat (art. 20 van de Bankwet 1948)
Nederlandse munten	30	28	28	37	30	16	30	15
Belegging van kapitaal en reserves	254	300	345	382	377	424	377	424
Gebouwen en inventaris	179	195	179	195	179	195
Diverse rekeningen	47	47	182	104	142	294	145	837
Totaal ...	10.261	11.704	12.837	15.300	13.519	18.227	14.266	19.466

PASSIVA

Bankbiljetten in omloop	9.276	9.766	10.251	11.251	10.713	11.663	10.011	11.986
Rekening-courantsaldo's in guldens van ingezetenen	433	973	1.080	1.944	1.071	2.617	1.518	1.255
's Rijks schatkist	288	829	1.001	1.858	988	1.240	586	978
Banken in Nederland	87	103	39	47	55	1.008	892	238
Andere ingezetenen	58	41	40	39	28	369	40	39
Rekening-courantsaldo's in guldens van niet-ingezetenen	70	78	152	358	219	828	221	539
Buitenlandse circulatiebanken en daar- mede gelijk te stellen instellingen ...	59	60	128	224	176	780	175	481
Andere niet-ingezetenen	11	18	24	134	43	48	46	58
's Rijks schatkist, bijzondere rekening u.h.v. overdracht I.M.F.-positie	—	—	—	—	—	1.400	—	1.400
Krediet aan het I.M.F.	—	—	—	—	—	—	—	—
Saldo's luidende in buitenlandse geld- soorten	8	4	4	52	4	35	3	2.524
Tegenwaarde toegewezen bijzondere trek- kingsrechten in het I.M.F.	—	316	587	856	856	856	856	833
Kapitaal	20	20	20	20	20	20	20	20
Reserves	268	320	357	404	357	404	357	404
Diverse rekeningen	186	227	386	415	279	404	280	505
Totaal ...	10.261	11.704	12.837	15.300	13.519	18.227	14.266	19.466

N. B. Circulatie der door de Bank namens de Staat in het verkeer gebrachte munt- biljetten	18	16	14	14	14	14	14	14
--------------------------------------------------------------------------------------------------------	----	----	----	----	----	----	----	----

XX - 6. — BANCA D'ITALIA

(miliardi di lire)

(Ancienne présentation des postes de la situation mensuelle)

	1968 dicembre	1969 dicembre	1970 dicembre	1971 dicembre p
Oro in cassa	1.827	1.847	1.804	1.802
Cassa ¹	37	37	39	45
Portafoglio ²	1.333	1.652	1.035	1.057
Effetti ricevuti per l'incasso
Anticipazioni ³	1.337	1.644	842	885
Prorogati pagamenti
Ufficio italiano dei cambi	2.086	1.626	1.687	2.404
Disponibilità in divisa all'estero
Titoli emessi o garantiti dallo Stato ⁴ ...	1.035	2.447	3.221	4.462
Immobili
Debitori diversi	531	680	943	997
Anticipazioni straordinarie al Tesoro	339	339	339	339
C/c servizio tesoreria	287	...	1.592	1.380
Servizi diversi per conto dello Stato	91	138	78	208
Spese	179	230	281	281
Totale attivo ...	9.082	10.643	11.861	13.860
Circolazione dei biglietti ⁵	5.390	6.100	6.619	7.281
Vaglia, assegni e debiti a vista ⁶	110	106	193	106
Conti correnti liberi	186	87	284	267
Conti correnti vincolati	2.425	2.784	3.305	4.380
Creditori diversi	775	1.200	1.139	1.489
C/c servizio tesoreria	113	—	—
Capitale
Fondo di riserva ordinario	9	10	12	17
Fondo di riserva straordinario	7	7	10	14
Rendite	180	236	299	306
Utile provvisorio del precedente esercizio	—	—	—	—
Total passivo e patrimonio ...	9.082	10.643	11.861	13.860
Depositanti di titoli e valori	8.089	11.378	11.351	13.231
¹ Compresi biglietti e monete di Stato	14	11	10	12
² Compreso finanziamento ammassi e acquisto grano :				
— aziende di credito	506	556	605	649
— istituti speciali	324	349	371	398
³ Comprese anticipazioni a :				
— aziende di credito	1.332	1.624	817	861
— altri	6	20	25	24
⁴ Compresi BOT	80	337	—	50
⁵ Compresi biglietti presso il Tesoro	2	3	3	n.d.
⁶ Compresi vaglia cambiari	20	20	26	25

XX - 6. — BANCA D'ITALIA

(miliardi di lire)

(Nouvelle présentation des postes de la situation mensuelle)

	1970 dicembre	1971 dicembre	1972 dicembre	1972 aprile	1973 aprile	1972 maggio	1973 maggio
ATTIVO							
Oro	1.804	1.802	1.802	1.802	1.804	1.802	1.804
Cassa ¹	39	45	67	63	95	63	103
Portafoglio	59	9	44	7	14	7	14
Risconto per finanziamenti ammassi obblig. ²	977	1.047	1.104	1.072	1.117	1.073	1.117
Anticipazioni ³	842	885	2.312	634	1.143	516	846
Attività verso l'estero in valuta	4	2	2	4	4	5	6
Ufficio italiano dei cambi ⁴	2.407	2.970	2.518	2.782	3.336	2.759	3.333
Titoli emessi o garantiti dallo Stato ⁵ ...	3.221	4.462	5.246	4.343	4.915	4.407	5.202
Investimento fondi di riserva e fondi diversi ⁶	348	385	438	385	436	385	437
Anticipazioni straordinarie al Tesoro	339	339	339	339	339	339	339
C/c servizio tesoreria	1.592	1.380	1.908	1.457	2.271	1.959	2.445
Servizi diversi per conto dello Stato	166	357	499	266	409	266	407
Immobili
Partite varie	136	217	275	144	183	208	266
Spese	280	325	371	45	47	54	57
Totale attivo ...	12.214	14.225	16.925	13.343	16.113	13.843	16.376
PASSIVO							
Circolazione dei biglietti ⁷	6.619	7.281	8.748	6.946	8.079	6.936	8.079
Vaglia cambiari e altri debiti a vista ⁸ .	193	106	316	107	93	163	88
Conti correnti liberi	284	266	180	79	83	109	68
Conti correnti vincolati ⁹	3.288	4.327	4.336	4.727	4.780	5.036	4.753
Conti dell'estero in lire e valuta	742	623	1.377	531	1.816	519	1.983
Servizi diversi per conto dello Stato	89	149	139	47	108	62	123
Servizi di cassa per conto di enti vari ...	68	274	428	54	64	34	28
Fondi accantonati	407	505	641	503	641	502	641
Partite varie	203	314	319	267	352	381	494
Capitale
Fondo di riserva ordinario	12	17	23	17	23	21	28
Fondo di riserva straordinario	10	14	21	14	21	19	26
Rendite	299	349	397	51	53	61	65
Utile provvisorio del precedente esercizio .	—	—	—	—	—	—	—
Totale passivo e patrimonio ...	12.214	14.225	16.925	13.343	16.113	13.843	16.376
Depositanti di titoli e valori	7.048	7.593	10.526	7.453	10.209	7.936	10.409
¹ Di cui : biglietti e monete di Stato	10	12	10	14	21	13	35
² " aziende di credito	605	649	687	667	695	666	695
istituti speciali	371	398	417	405	422	407	422
³ " aziende di credito	817	861	2.298	621	1.131	503	835
altri	25	24	14	13	12	13	11
⁴ " c/c ordinario	1.687	2.404	1.195	2.294	1.567	2.273	1.386
⁵ " titoli di stato e ob- } BOT e titoli bligaz. p/c Tesoro } a breve ...	175	549	207	531	237	531	375
altri	3.046	3.726	4.853	3.626	4.492	3.689	4.640
⁶ " titoli di stato e obblig. p/c Tesoro ...	189	216	250	213	239	213	239
⁷ " biglietti presso il Tesoro	3	6	12	3	8	4	n.d.
⁸ " vaglia cambiari	26	25	43	31	38	25	31
⁹ " per riserve obbligatorie	3.288	4.018	4.331	4.074	4.774	4.040	4.672

XX - 7. — DEUTSCHE BUNDESBANK

(Millionen DM)

(Ancienne présentation des postes de la situation hebdomadaire)

	1967 31. Dezember	1968 31. Dezember	1969 31. Dezember	1970 31. Dezember
AKTIVA				
Gold	16.647	17.881	14.700	14.340
Guthaben bei ausländischen Banken und Geldmarktanlagen im Ausland	10.353	11.503	5.693	28.362
Sonstige Geldanlagen im Ausland und Forderungen an das Ausland	1.000	3.715	4.200	2.339
Ziehungsrechte in der Goldtranche	—	—	—	3.357
Sonderziehungsrechte	—	—	—	943
Sorten, Auslandswechsel und -schecks ...	1.953	3.134	3.445	2.911
Deutsche Scheidemünzen	200	191	138	162
Postscheckguthaben	418	470	451	447
Inlandswechsel	2.922	2.139	11.425	14.152
Schatzwechsel und unverzinsliche Schatz- anweisungen	5	578	285
Lombardforderungen	950	875	2.797	1.682
Kassenkredite	2.220	1.344	1.974	2.434
Wertpapiere	2.317	1.688	1.031	760
Ausgleichsforderungen und unverzinsliche Schuldverschreibung	6.438	6.148	6.653	8.683
Kredite an Bund für Beteiligung an inter- nationalen Einrichtungen	3.639	4.053	1.173	...
Forderung an Bund wegen Forderungs- erwerb aus Nachkriegswirtschaftshilfe .	1.534	783	722	386
Kredite an internationale Einrichtungen und Konsolidierungskredite	2.448	3.969	1.699	1.992
darunter : a) an I.W.F.	670	2.082
b) an Weltbank	1.447	1.644	1.544	1.925
c) aus der Abwicklung der E.Z.U.	331	243	155	67
Sonstige Aktiva	830	813	2.017	1.655
	53.869	58.711	58.696	84.890
PASSIVA				
Banknotenumlauf	31.574	32.499	34.617	36.479
Einlagen von	17.628	21.255	21.089	29.618
<i>Kreditinstituten</i>	15.179	17.579	16.890	26.231
<i>Öffentliche Einlegern</i>	2.115	3.299	3.826	2.987
<i>Anderer inländischer Einlegern</i>	334	377	373	400
Sondereinlagen	—	—	—	5.382
<i>Konjunkturausgleichsrücklagen</i>	—	—	—	2.937
<i>Konjunkturzuschlag zu den Einkom- mensteuern</i>	—	—	—	2.189
<i>Sonstige (Bundesbildungsanleihe)</i>	—	—	—	256
Verbindlichkeiten aus dem Auslandsge- schäft	643	365	472	380
<i>Einlagen ausländischer Einleger</i>	506	322	383	343
<i>Sonstige</i>	137	43	89	37
Ausgleichsposten für zugewiesene Sonder- ziehungsrechte	—	—	—	738
Verbindlichkeiten aus abgegebenen Mobi- lisierungs- und Liquiditätspapieren ...	—	—	—	7.532
Rückstellungen	1.925	2.110	1.170	1.170
Grundkapital	290	290	290	290
Rücklagen	1.080	1.180	860	860
Sonstige Passiva	729	1.012	198	2.441
	53.869	58.711	58.696	84.890

XX - 7. — DEUTSCHE BUNDESBANK

(Millionen DM)

(Nouvelle présentation des postes de la situation hebdomadaire)

	1971 31. Dezember	1972 31. Dezember	1972 7. Juni	1973 7. Juni	1972 7. Juli	1973 6. Juli
AKTIVA						
Gold, Auslandsforderungen und sonstige Auslandsaktiva	62.219	77.388	67.268	91.387	78.536	95.481
Gold	14.688	13.971	14.721	14.001	14.721	13.932
Guthaben bei ausländischen Banken und Geldmarktanlagen im Ausland	37.638	52.221	42.131	66.777	53.621	70.404
Sonstige Geldanlagen im Ausland	2.000	1.993	2.249	1.836	1.999	2.336
Reserveposition im Internationalen Währungsfonds und Sonderziehungsrechten	5.581	6.712	5.728	6.309	5.842	6.294
Kredite und sonstige Forderungen an das Ausland	2.308	2.487	2.436	2.461	2.349	2.461
Sorten	4	4	3	3	4	4
Kredite an inländische Kreditinstitute	18.811	20.178	19.545	13.017	18.971	12.109
Inlandswechsel	15.802	17.847	17.782	12.089	17.029	11.643
Im Offenmarktschäft angekaufte Inlandswechsel mit Rücknahmevereinbarung	—	—	—	419	—	—
Auslandswechsel	1.612	1.185	1.669	508	1.711	466
Lombardforderungen	1.397	1.146	94	1	231	...
Kredite und Forderungen an öffentliche Haushalte .	11.149	9.123	8.834	9.679	8.908	9.106
Kassenkredite (Buchkredite)	2.349	440	110	596	225	23
Schatzwechsel und unverzinsliche Schatzanweisungen	76	—	...	400	...	400
Ausgleichsforderungen und unverzinsliche Schuldverschreibung	8.683	8.683	8.683	8.683	8.683	8.683
Forderung an Bund wegen Forderungserwerb aus Nachkriegswirtschaftshilfe	41	—	41	—	—	—
Kredite an Bundesbahn und Bundespost	—	318	...	189	...	189
Kassenkredite (Buchkredite)	—
Schatzwechsel und unverzinsliche Schatzanweisungen	—	318	...	189	...	189
Wertpapiere	588	53	258	35	218	35
Deutsche Scheidemünzen	251	344	294	352	316	716
Postscheckguthaben	367	525	236	274	205	241
Sonstige Aktiva	1.653	4.686	2.094	4.156	1.785	4.191
Ausgleichsposten wegen Neubewertung der Fremdwährungsforderungen und -verbindlichkeiten — Bilanzverlust	3.101	3.101	3.101	7.217	3.101	7.217
Insgesamt ...	98.139	115.716	101.630	126.306	112.040	129.285
PASSIVA						
Banknotenumlauf	39.494	44.504	39.060	43.532	41.477	45.169
Einlagen von Kreditinstituten	32.609	46.388	32.950	55.689	41.402	53.734
auf Girokonten	32.590	46.364	32.931	55.666	41.383	53.712
sonstige	19	24	19	23	19	22
Einlagen von öffentlichen Haushalten	10.943	7.083	12.699	8.966	10.923	11.122
Bund	69	97	876	40	1.266	1.485
Lastenausgleichsfonds und E.R.P. Sondervermögen	286	197	237	346	310	185
Länder	510	2.543	1.707	2.974	1.645	3.824
Andere öffentliche Einleger	67	58	33	25	34	28
Sondereinlagen	10.011	4.188	9.846	5.581	7.668	5.600
Einlagen von anderen inländischen Einlegern	2.227	3.214	1.325	3.316	2.437	3.098
Bundesbahn	5	5	5	5	4	6
Bundespost (einschl. Postcheck- und Postsparkassenämter)	1.735	2.703	933	2.905	2.014	2.686
sonstige Einleger	487	506	387	406	419	406
Guthaben auf Sonderkosten Bardepot	—	1.336	589	471	690	453
Verbindlichkeiten aus dem Auslandsgeschäft	967	916	938	3.394	1.454	2.184
Einlagen ausländischer Einleger	941	898	926	3.378	1.442	2.171
sonstige	26	18	12	16	12	13
Ausgleichsposten für zugeteilte Sonderziehungsrechte	1.364	1.855	1.985	1.855	1.985	1.855
Verbindlichkeiten aus abgegebenen Mobilisierungs- und Liquiditätspapieren	6.477	4.465	7.719	5.440	6.870	7.995
Rückstellungen	2.402	1.296	2.370	1.296	2.370	1.296
Grundkapital	290	290	290	290	290	290
Rücklagen	1.080	1.080	1.080	929	1.080	929
Sonstige Passiva	286	3.289	625	1.128	1.062	1.160
Insgesamt ...	98.139	115.716	101.630	126.306	112.040	129.285

XX - 8. — BANQUE NATIONALE SUISSE

(millions de francs suisses)

	1969 31 décembre	1970 31 décembre	1971 31 décembre	1972 31 décembre	1972 7 juin	1973 7 juin	1972 7 juillet	1973 6 juillet
ACTIF								
Encaisse or	11.435	11.821	11.879	11.880	11.880	11.893	11.880	11.893
Devises	5.793	8.441	10.323	12.323	7.382	11.263	7.940	10.654
Bons du Trésor étrangers en fr. s.	1.851	1.851	4.278	4.278	4.278	4.278	4.278	4.278
Avoirs avec garantie de change auprès de banques d'émission étrangères	—	—	—	—	—	—	—	—
Portefeuille effets sur la Suisse :								
Effets de change	613	328	81	784	73	90	77	103
Bons du Trésor de la Confédération ...	118	71	...	152	26
Avances sur nantissement	277	224	29	419	11	4	4	15
Titres :								
pouvant servir de couverture	43	51	6	—	—	—	—	—
autres	127	105	5	—	—	—	—	—
Correspondants en Suisse	89	83	72	142	37	34	13	30
Correspondants à l'étranger	20	25	23	27	27	46	25	35
Reconnaissance de dette de la Confédération selon l'arrêté fédéral du 15-12-1971	—	—	1.244	1.244	1.244	1.244	1.244	1.244
Autres postes de l'actif	91	70	50	89	69	55	70	67
Total ...	20.457	23.070	27.990	31.338	25.001	28.907	25.531	28.345

PASSIF

Fonds propres	61	62	63	64	64	65	64	65
Billets en circulation	12.518	13.106	14.310	16.635	13.637	15.575	14.051	15.990
Engagements à vue :								
Comptes de virements des banques, du commerce et de l'industrie	6.354	7.750	10.702	9.313	5.775	5.969	5.897	4.707
Autres engagements à vue	601	660	1.153	1.708	1.708	1.880	2.027	1.971
Avoirs minimaux des banques sur :								
les engagements en Suisse	—	—	—	1.449	1.213	1.727	1.188	1.966
les engagements envers l'étranger	—	—	516	580	1.025	1.526	672	1.493
Engagements à terme :								
Rescriptions de stérilisation	142	202	313	73	313	313	313	313
Comptes spéciaux	—	200	—	2	—	—	—	409
Compte de stérilisation de l'administra- tion fédérale	—	—	—	—	—	29	—	29
Autres postes du passif	781	1.090	933	1.514	1.266	1.823	1.319	1.402
Total ...	20.457	23.070	27.990	31.338	25.001	28.907	25.531	28.345

XX - 9. — BANQUE DES REGLEMENTS INTERNATIONAUX, A BALE

Situations en millions de francs or

[unités de 0,29032258... gramme d'or fin (art. 4 des statuts)]

Actif

	1971 31 décembre	1972 31 décembre	1972 31 mai	1978 31 mai	1972 30 juin	1978 30 juin
I. Or	4.397	4.174	4.148	4.088	4.165	4.105
II. Espèces en caisse et avoirs bancaires à vue ...	55	36	49	46	262	36
III. Bons du Trésor	1.064	971	834	8	524	8
IV. Effets div. remobilis. sur dem.	—	—	—	—	—	—
V. Dépôts à terme et avances :	12.925	16.823	13.737	15.719	14.082	17.621
a) à 3 mois au maximum	9.266	13.188	10.562	12.131	10.773	14.939
b) à 3 mois au maximum (or)	169	—	214	2	180	2
c) à plus de 3 mois	3.490	3.635	2.961	3.586	3.129	2.680
d) à plus de 3 mois (or)	—	—	—	—	—	—
VI. Titres à terme :	11.073	4.170	7.774	5.427	7.793	5.404
1. Or :						
a) à 3 mois au maximum	85	103	84	—	153	—
b) à plus de 3 mois	192	—	196	—	129	—
2. Monnaies :						
a) à 3 mois au maximum	9.970	2.307	6.365	4.173	6.469	4.546
b) à plus de 3 mois	826	1.760	1.129	1.254	1.042	858
VII. Divers	1	1	1	58	1	71
<i>Total de l'actif</i> ...	29.515	26.175	26.543	25.346	26.827	27.245

XX . 9. — BANQUE DES REGLEMENTS INTERNATIONAUX, A BALE

Situations en millions de francs or

[unités de 0,29032258... gramme d'or fin (art. 4 des statuts)]

Passif

	1971 31 décembre	1972 31 décembre	1972 31 mai	1978 31 mai	1972 30 juin	1978 30 juin
I. Capital :						
Actions libérées de 25 %	301	301	301	301	301	301
II. Réserves	331	453	331	453	453	548
1. Fonds de Réserve Légale	30	30	30	30	30	30
2. Fonds de Réserve Générale	144	205	144	205	205	253
3. Fonds Spécial de Réserve de Dividendes ..	37	61	37	61	61	75
4. Fonds de Réserve Libre	120	157	120	157	157	190
III. Dépôts (or) :	3.893	3.662	3.614	3.530	3.768	3.530
1. Banques centrales :						
a) à vue	3.201	3.200	2.960	3.266	3.104	3.266
b) à 3 mois au maximum	261	214	137	214	192	214
c) à plus de 3 mois	262	76	344	17	290	17
2. Autres déposants :						
a) à vue	169	172	173	33	182	33
b) à 3 mois au maximum	—	—	—	—	—	—
c) à plus de 3 mois	—	—	—	—	—	—
IV. Dépôts (monnaies) :	24.219	20.982	21.457	20.187	21.590	22.041
1. Banques centrales :						
a) à vue	34	352	41	90	58	61
b) à 3 mois au maximum	21.478	18.593	18.386	17.015	18.958	19.516
c) à plus de 3 mois	2.118	885	2.519	2.602	1.883	1.906
2. Autres déposants :						
a) à vue	19	22	27	11	24	12
b) à 3 mois au maximum	534	1.044	334	346	507	383
c) à plus de 3 mois	36	86	150	123	160	163
V. Effets	487	487	486	533	487	555
a) à 3 mois au maximum	487	487	486	533	487	555
b) à plus de 3 mois	—	—	—	—	—	—
VI. Divers	202	212	272	248	119	147
VII. Comptes de profits et pertes	—	—	—	—	—	—
VIII. Dividende payable le 1^{er} juillet	—	—	—	—	27	27
IX. Provision	82	78	82	94	82	96
<i>Total passif ...</i>	29.515	26.175	26.543	25.346	26.827	27.245

LEGISLATION ECONOMIQUE

Ces informations rappellent les lois et arrêtés ainsi que les avis officiels qui revêtent un intérêt particulier au point de vue de l'économie générale du pays et qui ont fait l'objet d'une publication au Moniteur belge au cours des mois de juin et de juillet.

Seuls les lois et arrêtés les plus importants sont repris in extenso. Une simple mention, accompagnée éventuellement d'une notice explicative, est faite des autres textes législatifs.

Par ailleurs, la législation économique mentionne les décisions, directives et règlements les plus importants figurant dans le Journal officiel des Communautés Européennes.

Afin de faciliter la consultation de ces informations, les textes ont été groupés sous les rubriques suivantes :

1. Economie générale; 2. Monnaie, crédit et banque; 3. Finances publiques; 4. Agriculture; 5. Industrie; 6. Travail; 7. Commerce intérieur; 8. Commerce extérieur; 9. Transports; 10. Prix et salaires; 11. Pensions, assurances sociales et avantages sociaux divers; 12. Communauté Economique Européenne.

1. ECONOMIE GENERALE

Loi du 6 mars 1973

modifiant la législation relative aux sociétés commerciales (Moniteur du 23 juin 1973, p. 7681).

Arrêté royal du 28 mars 1973

déterminant le montant du prélèvement au profit du Fonds d'expansion économique et de reconversion régionale sur le produit de la taxe sur la valeur ajoutée de l'année 1973 (Moniteur du 26 juin 1973, p. 7729).

Article 1^{er}. — Le montant du prélèvement à effectuer au profit du Fonds d'expansion économique et de reconversion régionale sur le produit de la taxe sur la valeur ajoutée de l'année 1973 est fixé à quatre cent vingt-cinq millions de francs pour le premier trimestre de l'année 1973.

.....

Arrêté royal du 29 juin 1973

déterminant le montant du prélèvement au profit du Fonds d'expansion économique et de reconversion régionale sur le produit de la taxe sur la valeur ajoutée de l'année 1973 (Moniteur du 13 juillet 1973, p. 8320).

Article 1^{er}. — Le montant du prélèvement à effectuer au profit du Fonds d'expansion économique et de reconversion régionale sur le produit de la taxe sur la valeur ajoutée de l'année 1973 est fixé à sept cent quinze millions de francs pour le deuxième trimestre de l'année 1973.

.....

2. MONNAIE, CREDIT ET BANQUE

Loi du 10 avril 1973

portant approbation de la Convention relative à l'opposition sur titres au porteur à circulation internationale et du règlement annexe, faits à La Haye, le 28 mai 1970 (Moniteur du 15 juin 1973, p. 7379).

Article 1^{er}. — La Convention relative à l'opposition sur titres au porteur à circulation internationale et le règlement annexe, faits à La Haye le 28 mai 1970 sortiront leur plein et entier effet.

Art. 2. — L'Office national des valeurs mobilières est habilité à remplir les fonctions que la Convention attribue aux organismes nationaux.

Art. 3. — L'opposition aux fins de publication internationale est, au choix de l'opposant, signifiée à l'Office national des valeurs mobilières, par exploit d'huissier de justice ou notifiée à cet Office par lettre recommandée à la poste.

Le Roi peut déterminer d'autres moyens de notification.

Art. 4. — Si l'opposant a fait opposition à la négociation d'un titre au porteur en se fondant sur les dispositions de la Convention et sur celles de la loi du 24 juillet 1921 relative à la dépossession involontaire de titres au porteur, l'Office national des valeurs mobilières peut demander la cessation de la publication internationale de l'opposition lorsqu'il y a lieu à radiation ou à main-levée de l'opposition faite en vertu de la loi.

Art. 5. — Le tribunal de commerce est compétent pour connaître des demandes en cessation de la publication internationale de l'opposition, prévues par l'article 13, 1, de la Convention.

L'article 29 de la loi du 24 juillet 1921 relative à la dépossession involontaire de titres au porteur, modifié par l'article 40 des dispositions modificatives faisant l'objet de l'article 3 de la loi du 10 octobre 1967 contenant le Code judiciaire, est applicable.

Art. 6. — Un article 7bis, rédigé comme suit, est inséré dans l'arrêté royal n° 62 du 10 novembre 1967 favorisant la circulation des valeurs mobilières :

« Art. 7bis. Les dispositions de l'article 7 seront applicables en cas de publication internationale d'une opposition faite en vertu de la Convention de La Haye du 28 mai 1970 relative à l'opposition sur titres au porteur à circulation internationale. »

.....

Arrêté ministériel du 14 mai 1973

déterminant le taux d'intérêt auquel les caisses d'assurances sociales doivent, pendant le cours de l'année 1973, consentir des prêts à l'Institut national d'assurances sociales pour travailleurs indépendants. (Moniteur du 26 juin 1973, p. 7739).

Article unique. — Le taux d'intérêt annuel auquel les caisses d'assurances sociales pour travailleurs indépendants doivent, pendant le cours de l'année 1973, consentir des prêts à l'Institut national d'assurances sociales pour travailleurs indépendants, est fixé à 5,55 p.c.

Loi du 21 mai 1973

modifiant la loi du 12 juin 1930 portant création d'un Fonds monétaire (Moniteur du 21 juin 1973, p. 7593).

Article 1^{er}. — L'article 1^{er}, alinéa 1^{er} de la loi du 12 juin 1930 portant création d'un Fonds monétaire, modifié par la loi du 28 juin 1967, est remplacé par la disposition suivante :

« La limite assignée à l'émission des monnaies divisionnaires est fixée à douze milliards de francs. »

Art. 2. — L'article 5 de la même loi est remplacé par la disposition suivante :

« Art. 5. Le Fonds monétaire est rattaché à la section particulière du budget du Ministère des Finances.

» Les frais d'achat des métaux et du papier, les frais de fabrication, les dépenses d'entretien de la circulation et tous frais de gestion y sont imputés.

» Les frais visés à l'alinéa 2 comprennent, entre autres, les dépenses relatives à la construction et à l'entretien des bâtiments occupés par la Monnaie Royale de Belgique ainsi qu'à l'acquisition et l'entretien des machines et du matériel qu'elle utilise. »

.....

Arrêté royal du 23 mai 1974

autorisant la Société Nationale du Logement à émettre, sous la garantie de l'Etat, un emprunt de trois milliards de francs (Moniteur du 6 juin 1973, p. 7046).

Loi du 7 juin 1973

relative à la mise en place, dans le cadre des Communautés européennes, d'un mécanisme de concours financier à moyen terme et modifiant l'arrêté-loi n° 5 du 1^{er} mai 1944 (Moniteur du 30 juin 1973, p. 7894).

Article 1^{er}. — Sont confirmées les obligations découlant pour la Belgique de la Décision du Conseil des Communautés européennes du 22 mars 1971, portant mise en place d'un mécanisme de concours financier à moyen terme.

Art. 2. — A l'article 6 de l'arrêté-loi n° 5 du 1^{er} mai 1944 relatif aux conditions d'achat et de vente de l'or et des monnaies étrangères, modifié par les lois des 28 juillet 1948, 19 juin 1959 et 9 juin 1969, sont apportées les modifications suivantes :

1° Le premier alinéa est complété comme suit :

« de même que de l'exécution, dans les limites de sa compétence statutaire, de l'accord instituant la Communauté économique européenne et de ses modifications successives, en ce compris l'exécution des décisions prises par les organes de la Communauté ».

2° Le quatrième alinéa est complété comme suit :

« Il en sera de même pour les droits que possède l'Etat belge comme membre de la Communauté économique européenne. »

Arrêté ministériel du 20 juin 1973

modifiant l'arrêté ministériel du 25 janvier 1973 portant fixation du taux des intérêts à bonifier en 1973 aux consignations, dépôts volontaires et cautionnements confiés à la Caisse des Dépôts et Consignations (Moniteur du 28 juin 1973, p. 7811).

Article 1^{er}. — Les taux d'intérêt fixés à 3,5 p.c. et 3,75 p.c. par l'article 1^{er}, alinéas 1^{er} et 2 de l'arrêté ministériel du 25 janvier 1973, sont portés à 4 p.c.

Arrêté royal du 27 juin 1973

prorogeant l'agrément de certains organismes financiers, en vue de consentir et de gérer des crédits en application des arrêtés royaux des 17 août 1959 et 6 janvier 1971 (Moniteur du 13 juillet 1973, p. 8319).

Article 1^{er}. — L'agrément des organismes privés de crédit, en vue de consentir et de gérer des crédits en application des arrêtés royaux des 17 août 1959 et 6 janvier 1971, accordée jusqu'au 30 juin 1973, en vertu des arrêtés royaux des 3 janvier 1973, 5 janvier 1973 et 29 mars 1973, est prorogée jusqu'au 31 décembre 1973.

Arrêté ministériel du 11 juillet 1973

relatif à l'émission des bons d'épargne de la Caisse générale d'Epargne et de Retraite (Moniteur du 13 juillet 1973, p. 8321).

Article 1^{er}. — Le montant de trente et un milliards de francs, à concurrence duquel la Caisse générale d'Epargne et de Retraite est autorisée à émettre des bons d'épargne en vertu de l'arrêté ministériel du 15 mars 1972, est porté à trente-six milliards de francs.

3. FINANCES PUBLIQUES

Loi du 2 avril 1972

contenant le budget de l'Education nationale (régime français) pour l'année budgétaire 1972 (Moniteur du 8 juin 1973, p. 7131).

.....

Article 1^{er}. — § 1. Il est ouvert pour les dépenses ordinaires de l'Education nationale, régime français, afférentes à l'année budgétaire 1972 (...) des crédits s'élevant à la somme de 28.311.698.000 francs.

§ 2. Il est ouvert pour les dépenses ordinaires de l'Education nationale, régime français, afférentes à l'année budgétaire 1972 et dont l'affectation est réglée par le Conseil culturel de la communauté française, des crédits s'élevant à la somme de 562.100.000 francs.

.....

Loi du 2 avril 1973

contenant le budget de l'Education nationale — secteur commun aux régimes français et néerlandais — pour l'année budgétaire 1972 (Moniteur du 8 juin 1973, p. 7175).

.....

Article 1^{er}. — Il est ouvert pour les dépenses ordinaires de l'année 1972 afférentes à l'Education nationale — secteur commun aux régimes français et néerlandais — (...) des crédits s'élevant à la somme de 1.714.445.000 francs.

.....

Loi du 25 mai 1973

contenant le budget du Ministère de l'Intérieur pour l'année budgétaire 1973 (Moniteur du 14 juin 1973, p. 7323).

.....

Article 1^{er}. — Il est ouvert pour les dépenses ordinaires de l'année budgétaire 1973 afférentes au Ministère de l'Intérieur (...) des crédits s'élevant à la somme de 28.758.884.000 francs.

.....

Loi du 30 mai 1973

contenant le budget des Services du Premier Ministre pour l'année budgétaire 1973 (Moniteur du 22 juin 1973, p. 7633).

.....

TITRE I. — *Dépenses ordinaires*

Article 1^{er}. — Il est ouvert pour les dépenses ordinaires des Services du Premier Ministre afférentes à l'année budgétaire 1973 (...) des crédits s'élevant à la somme de 973.661.000 francs.

.....

TITRE II. — *Dépenses extraordinaires*

Art. 6. — Des crédits d'ordonnancements résultant des obligations contractées en exécution des autorisations accordées par la présente loi et par les lois antérieures sont ouverts à concurrence de 466.000.000 francs.
.....

Loi du 1^{er} juin 1973

contenant le budget du Ministère de la Justice pour l'exercice 1973 (Moniteur du 7 juillet 1973, p. 8127).

Article 1^{er}. — Il est ouvert pour les dépenses ordinaires du Ministère de la Justice afférentes à l'année budgétaire 1973 (...) des crédits s'élevant à la somme de 9.797.678.000 francs.
.....

Loi du 1^{er} juin 1973

portant approbation de la Convention entre le Royaume de Belgique et la République d'Autriche en vue d'éviter les doubles impositions et de régler certaines autres questions en matière d'impôts sur le revenu et sur la fortune, y compris l'impôt sur les exploitations et les impôts fonciers, signée à Vienne le 29 décembre 1971 (Moniteur du 11 juillet 1973, p. 8214).

Loi du 4 juin 1973

portant approbation de la Convention entre le Royaume de Belgique et la République fédérative du Brésil, en vue d'éviter les doubles impositions et de régler certaines autres questions en matière d'impôts sur le revenu et du protocole final, signée à Brasilia le 23 juin 1973 (Moniteur du 11 juillet 1973, p. 8229).

Loi du 25 juin 1973

modifiant le Code des impôts sur les revenus en ce qui concerne, notamment, la taxation des plus-values, l'assiette et le calcul de l'impôt des sociétés et de l'impôt des non-résidents, ainsi que la répression de certaines formes de fraude et d'évasion fiscales (Moniteur du 6 juillet 1973, p. 8063).

Loi du 3 juillet 1973

fixant le budget du Ministère de la Défense nationale pour l'année budgétaire 1973 (Moniteur du 28 juillet 1973, p. 8756).

TITRE I. — *Dépenses ordinaires*

Article 1^{er}. — Il est ouvert pour les dépenses de l'année budgétaire 1973 afférentes au Ministère de la Défense nationale (...) des crédits s'élevant à la somme de 26.098.000.000 francs.
.....;

TITRE II. — *Dépenses extraordinaires*

Art. 15. — Des crédits d'engagements sont ouverts pour un montant de 9.949.000.000 francs (...).

Art. 16. — Des crédits d'ordonnement résultant des obligations contractées en exécution des autorisations accordées par la présente loi et par les lois antérieures sont ouverts jusqu'à concurrence de 9.373.000.000 francs (...).

.....

Loi du 4 juillet 1973

contenant le budget du Ministère de la Prévoyance sociale pour l'année budgétaire 1973 (Moniteur du 24 juillet 1973, p. 8597).

Article 1^{er}. — Il est ouvert pour les dépenses ordinaires de l'année budgétaire 1973 afférentes au Ministère de la Prévoyance sociale (...) des crédits s'élevant à la somme de 36.988.727.000 francs.

.....

4. — AGRICULTURE

Loi du 13 mars 1973

portant approbation de l'Accord international sur le blé de 1971, comprenant : 1° la Convention sur le commerce du blé de 1971, et Annexes; 2° la Convention relative à l'aide alimentaire de 1971, fait à Washington le 29 mars 1971 (Moniteur du 20 juillet 1973, p. 8519).

5. — INDUSTRIE

Loi du 2 juillet 1973

modifiant les lois sur les mines, minières et carrières, coordonnées par arrêté royal du 15 septembre 1919 (Moniteur du 31 juillet 1973, p. 8828).

10. PRIX ET SALAIRES

Arrêté ministériel du 30 mai 1973

fixant les prix maximums de vente du lait de consommation (Moniteur du 2 juin 1973, p. 6925).

Arrêté ministériel du 29 juin 1973

fixant les prix de vente maxima des produits pétroliers (Moniteur du 3 juillet 1973, p. 7968).

Arrêté ministériel du 4 juillet 1973

complétant l'arrêté ministériel du 30 avril 1973 fixant les prix des briques (Moniteur du 31 juillet 1973, p. 8829).

Arrêté ministériel du 20 juillet 1973

modifiant l'arrêté ministériel du 1^{er} mars 1973 instituant des mesures transitoires en matière de prix (Moniteur du 24 juillet 1973, p. 8621).

Article 1^{er}. — Le dernier alinéa de l'article 1^{er} de l'arrêté ministériel du 1^{er} mars 1973 est modifié comme suit :

« deux mois pour toutes hausses de prix déclarées, à partir du 1^{er} janvier 1974. »

11. PENSIONS, ASSURANCES SOCIALES ET AVANTAGES SOCIAUX DIVERS

Arrêté royal du 16 juin 1973

modifiant l'arrêté royal du 22 décembre 1967 portant règlement général relatif à la pension de retraite et de survie des travailleurs indépendants (Moniteur du 20 juin 1973, p. 7551).

Arrêté royal du 16 juillet 1973

portant fixation du montant de l'intervention des employeurs dans la perte subie par la S.N.C.B. par l'émission d'abonnements pour ouvriers et employés (Moniteur du 19 juillet 1973, p. 8479).

12. COMMUNAUTE ECONOMIQUE EUROPEENNE

Règlement du Conseil du 14 mai 1973 (73/1557/C.E.E.)

concernant l'application de certaines décisions en matière douanière du Comité mixte institué par l'accord entre la Communauté Economique Européenne et la République d'Autriche (Journal Officiel du 18 juin 1973, n° L 160, p. 1).

Règlement du Conseil du 14 mai 1973 (73/1558/C.E.E.)

concernant l'application de certaines décisions en matière douanière du Comité mixte institué par l'accord entre la Communauté Economique Européenne et la République portugaise (Journal Officiel du 18 juin 1973, n° L 160, p. 30).

Règlement du Conseil du 14 mai 1973 (73/1559/C.E.E.)

concernant l'application de certaines décisions en matière douanière du Comité mixte institué par l'accord entre la Communauté Economique Européenne et le Royaume de Suède (Journal Officiel du 18 juin 1973, n° L 160, p. 38.)

Règlement du Conseil du 14 mai 1973 (73/1560/C.E.E.)

concernant l'application de certaines décisions en matière douanière du Comité mixte institué par l'accord entre la Communauté Economique Européenne et la Confédération suisse (Journal Officiel du 18 juin 1973, n° L 160, p. 56).

Directive du Conseil du 21 mai 1973 (73/148/C.E.E.)

relative à la suppression des restrictions au déplacement et au séjour des ressortissants des Etats membres à l'intérieur de la Communauté en matière d'établissement et de prestation de service (Journal officiel du 28 juin 1973, n° L 172, p. 14)

Règlement de la Commission du 30 mai 1973 (73/1463/C.E.E.)

portant modalités d'application des montants compensatoires monétaires (Journal officiel du 4 juin 1973, n° L 146, p 1).

Loi du 7 juin 1973

relative à la mise en place, dans le cadre des Communautés Européennes, d'un mécanisme de concours financier à moyen terme et modifiant l'arrêté-royal n° 5 du 1^{er} mai 1944 (Moniteur du 30 juin 1973, p. 7894). Voir texte, rubrique 2.

Règlement du Conseil du 25 juin 1973 (73/1691/C.E.E.)

portant conclusion d'un accord entre la Communauté économique européenne et le royaume de Norvège et arrêtant des dispositions pour son application (Journal officiel du 27 juin 1973, n° L 171, p. 1).

Règlement du Conseil du 25 juin 1973 (73/1692/C.E.E.)

relatif aux mesures de sauvegarde prévues à l'accord entre la Communauté économique européenne et le royaume de Norvège (Journal officiel du 27 juin 1973, n° L 171, p. 103).

Règlement du Conseil du 25 juin 1973 (73/1693/C.E.E.)

portant établissement d'une surveillance communautaire à l'égard des importations de certains produits originaires de Norvège (Journal officiel du 27 juin 1973, n° L 171, p. 105).

Accord

entre la Communauté économique européenne et le royaume de Norvège (Journal officiel du 27 juin 1973, n° L 171, p. 2).

Information

sur la date d'entrée en vigueur de l'accord entre la Communauté économique européenne et la Norvège (Journal officiel du 27 juin 1973, n° L 171, p. 112).

BIBLIOGRAPHIE RELATIVE AUX PROBLEMES ECONOMIQUES ET FINANCIERS INTERESSANT LA BELGIQUE

Le lecteur trouvera ci-dessous une bibliographie qui fait suite à celle qui a été publiée dans le Bulletin de juin 1973. Cette bibliographie ne reprend pas les rapports des différentes institutions ni les sources statistiques.

1. MONNAIE ET CREDIT

BASSENS V., De monetaire statistiek in België. (*Bank- en Effectenbedrijf, Amsterdam, XXII, n° 152, avril 1973, pp. 148-151.*)

BORREMANS J., Kredietverzekering : een hulpmiddel voor het kredietmanagement. (*Beleid, Anvers, n° 4, avril 1973, pp. 13-17.*)

HOFFMEYER E., The Eurocurrency Market and Monetary Control. (*Euro-money, Londres, juin 1973, pp. 15-19.*)

OSSOLA R., Il ruolo delle banche centrali nel funzionamento e nella regolazione del mercato delle euro-valute. (*Moneta E Credito, Rome, XXV, n° 100, décembre 1972, pp. 367-384.*)

2. INFLATION - DEVALUATION - REEVALUATION - STABILISATION

ALCHIAN A.A. et KLEIN B., On a Correct Measure of Inflation. (*Journal of Money, Credit and Banking, Columbus, V, n° 1/I, février 1973, pp. 173-191.*)

BRUNNER K. et autres, Fiscal and Monetary Policies in Moderate Inflation. (*Journal of Money, Credit and Banking, Columbus, V, n° 1/II, février 1973, pp. 313-353.*)

- DALLEMAGNE J.-L., Inflation et crises ou le mythe de la « stagflation ». (*Critiques de l'économie politique*, Paris, n^{os} 11-12, avril-septembre 1973, pp. 139-163.)
- DE BIEVRE Cl., Het anti-inflatiebeleid van de Regering. (*Ondernemen*, Bruxelles, XXIX, n^o 4, avril 1973, pp. 187-191.)
- GOUDRIAAN J., Nationale en internationale elementen van chronische inflatie. (*Economisch Statistische Berichten*, Rotterdam, LVIII, n^o 2900, 16 mai 1973, pp. 426-431.)
- Inflation et gestion de l'entreprise. (*Fabrimétal*, Bruxelles, 1973, 21 p.)
- JOHNSON H.G., Secular Inflation and the International Monetary System. (*Journal of Money, Credit and Banking*, Columbus, V, n^o 1/II, février 1973, pp. 509-519.)
- KIRSCH R., Quelques aspects du problème de l'inflation au Luxembourg. (*Benelux*, Bruxelles, n^o 1, 1^{er} trimestre de 1973, pp. 12-19.)
- Problèmes monétaires. Lutte contre l'inflation. (*Bulletin des Communautés Européennes*, Bruxelles, VI, n^o 1, 1973, pp. 20-28.)
- STROOBANTS-VANDEN BOSSCHE G., Inflatie : een actueel probleem voor het bedrijfsleven ? (*Economisch en Sociaal Tijdschrift*, Anvers, XXVII, n^o 2, avril 1973, pp. 115-128.)
- TARR R., Bibliographie européenne : l'inflation. (*Les Problèmes de l'Europe*, Paris, XVI, n^o 59, pp. 98-108.)

3. INSTITUTIONS MONÉTAIRES

- CAMU L., L'activité multinationale des banques. (*Centre d'Etudes bancaires et financières*, Bruxelles, cahiers des Conférences, n^o 208, mai 1973, 24 p.)
- CROWLEY R.J., Same-Day Settlement for Eurodollars. (*Euromoney*, Londres, mai 1973, pp. 23-25.)
- HALL W., Swift - The Revolution Round the Corner. (*The Banker*, Londres, n^o 568, juin 1973, pp. 633-639.)
- Le secret bancaire dans la C.E.E. et en Suisse. (Rapport national du Colloque organisé par le Centre d'Economie bancaire internationale et le Centre universitaire d'Etudes des Communautés Européennes de l'Université de Paris I, les 15 et 16 octobre 1971.) (*Presses Universitaires de France, Publications de l'Université de Paris I, Panthéon, Sorbonne, série « Droit privé », 1, Paris, 1973, 207 p.*)

READ C.N., How Swift will Work. (*Euromoney*, Londres, juin 1973, pp. 24-25.)

SMETS P.F., La banque et les structures bancaires en Belgique de 1830 à nos jours. (*Revue de la Banque*, Bruxelles, XXXVII, n° 3, 1973, pp. 195-235.)

The Top 300 — The Banker's List of Leading Commercial Banks. (*The Banker*, Londres, n° 568, juin 1973, pp. 641-691.)

UHLIG J., Multinationale Banken. (*Zeitschrift für das Gesamte Kreditwesen*, Frankfurt/M., XXVI, n° 10, 15 mai 1973, pp. 398-405.)

WEBER K., Het Swift-Project. (*Bank- en Effectenbedrijf*, Amsterdam, n° 153, mai 1973, pp. 179-182.)

5. MARCHES FINANCIERS - BOURSES DE VALEURS MOBILIERES

ASZKENAZY H., Les Bourses du Marché Commun élargi en 1972-1973. (*Les Problèmes de l'Europe*, Paris, XVI, n° 59, mars 1973, pp. 86-97.)

BAEHRING B., Luxembourg — « An Ally of the City ». (*The Banker*, Londres, n° 568, juin 1973, pp. 580-584.)

6. FINANCES PUBLIQUES

AUTENNE J., La taxe sur le chiffre d'affaires et les opérations occasionnelles réalisées avec l'étranger. (*La Revue Fiscale*, Bruxelles, XXX, n° 1-2-3, janvier-mars 1973, pp. 7-22.)

DESCHAMPS Cl., La souveraineté fiscale et ses limites. (*Répertoire fiscal*, Bruxelles, n° 9-10, septembre-octobre 1972, pp. 265-277.)

DIERCKX K., Commentaires en marge des finances publiques. (*Ministère des Finances*, *Bulletin de Documentation*, Bruxelles, n° 5, mai 1973, pp. 3-23.)

DOSSER D., Tax Harmonisation in the European Community. (*The Three Banks Review*, Londres, n° 98, juin 1973, pp. 49-64.)

DUCROS J.-Cl., La rationalisation des choix budgétaires et l'organisation de l'administration. (*Revue internationale des Sciences administratives*, Bruxelles, XXXIX, n° 1, mars 1973, pp. 25-48.)

L'actionnaire belge et l'imposition des dividendes dans la Communauté Européenne. (*La Vie au Bureau*, Bruxelles, n° 3-4, mars-avril, 1973, pp. 229-239.)

Le marché des effets publics à court terme. (*Bulletin hebdomadaire de la Kredietbank, Bruxelles, XXVIII, n° 23, 8 juin 1973, pp. 237-241.*)

ROELANTS L., La décentralisation des dépenses publiques. (*Ministère des Finances, Bulletin de Documentation, Bruxelles, n° 5, mai 1973, pp. 25-40.*)

TEL P., Le régime fiscal des filiales et succursales de sociétés étrangères; droit belge et perspectives communautaires européennes. (*Bibliothèque de l'école supérieure des sciences fiscales, 7.*) (*Bruylant, Bruxelles, 1973, 140 p.*)

TINDEMANS L., Toespraak uitgesproken op het jaarlijks feestmaal van de Kamer van Koophandel en Nijverheid van Antwerpen. (*Kamer van Koophandel en Nijverheid van Antwerpen, Bulletin, Anvers, n° 4, avril 1973, pp. 5-9.*)

9. INVESTISSEMENTS ETRANGERS

Importance des sociétés étrangères dans l'industrie des fabrications métalliques. (*Fabrimétal, Bruxelles, n° 157, 4 juin 1973, pp. 309-314.*)

11. EMPLOI ET CHOMAGE

BOUVARD M., Labor Movements in the Common Market Countries. The Growth of a European Pressure Group. (*Praeger, New York, 1972, XXX + 273 p.*)

NEUVILLE J., Le taux de syndicalisation en Belgique en 1971. (*Courrier hebdomadaire du CRISP, Bruxelles, n° 607, 1^{er} juin 1973, pp. 1-28.*)

12. SECURITE SOCIALE

ASSELBERGHS L., Gezinsvergoedingen in België : ontstaan en evolutie (*Tijdschrift voor Sociale Wetenschappen, Gand, XVIII, n° 2, juin 1973, pp. 172-194.*)

LISEIN-NORMAN M., Analyse comparative des prestations familiales dans l'Europe des Six. Réflexions sur la situation actuelle et l'orientation future. (*Cahiers économiques de Bruxelles, Bruxelles, n° 58, 2^e trimestre de 1973, pp. 219-239.*)

RIBAS J.J. et COEFFARD A., Les effets de l'élargissement des Communautés sur la réglementation communautaire en matière de sécurité sociale des travailleurs migrants. (*Revue du Marché Commun, Paris, n° 163, mars 1973, pp. 103-110.*)

13. PRIX ET SALAIRES

BOURGOIGNIE Th., La réglementation des prix en Belgique. (*Université Catholique de Louvain, Séminaire de Droit commercial, Louvain, 1973, 239 p.*)

La programmation sociale interprofessionnelle dans le privé entre 1963 et 1972. (*Courrier hebdomadaire du CRISP, Bruxelles, n° 605, 18 mai 1973, pp. 1-27.*)

POELMANS J., Calcul d'un indice de prix pour les « Cadres ». (*Cahiers économiques de Bruxelles, Bruxelles, n° 58, 2^e trimestre de 1973, pp. 189-218.*)

14. SITUATION ECONOMIQUE

AYMON Ch., La conjoncture dans la Communauté. (*SEDEIS, Chroniques d'Actualité, Paris, VIII, n° 15, 30 mai 1973, pp. 369-377.*)

L'expansion conjoncturelle s'accélère. (*Bulletin hebdomadaire de la Kredietbank, Bruxelles, XXVIII, n° 19, 11 mai 1973, pp. 189-197.*)

LOEWENTHAL P. et autres, Problèmes d'une haute conjoncture européenne. (*Service mensuel de Conjoncture de Louvain, Louvain, XXVII, n° 5, mai 1973, pp. 1-15.*)

LOUSTEAU J.P., La conjoncture économique dans la Communauté élargie. (*Les Problèmes de l'Europe, Paris, XVI, n° 59, mars 1953, pp. 79-85.*)

STOKX J. et autres, De nieuwe conjunctuurindicator van de Kredietbank. (*Tijdschrift voor Economie, Louvain, XVIII, n° 1, mars 1973, pp. 57-64.*)

SWEVERS C. et autres, Les perspectives économiques des trois pays du Benelux en 1973. (*Benelux, Bruxelles, n° 1, 1^{er} trimestre de 1973, pp. 20-29.*)

15. POLITIQUE ECONOMIQUE

LAEVAERT W., Het Plan 1971-1975. Procedure, doelstellingen en draagwijdte. (*Economisch en Sociaal Tijdschrift, Anvers, XXVII, n° 2, avril 1973, pp. 157-171.*)

16. CROISSANCE ECONOMIQUE

DISCHAMPS J.-Cl., La croissance pour le développement. (*Revue d'Economie politique, Paris, 83^e année, n° 1, janvier-février 1973, pp. 195-204.*)

DUFOUR J., Croissance contre développement ? (*Revue d'Economie politique, Paris, 83^e année, n° 1, janvier-février 1973, pp. 108-120.*)

DUMOULIN, A., Les coûts de la croissance. Congrès des Economistes de langue française. (Téhéran, 1972.) (*Revue de Science financière, Paris, n° 3-4, juillet-décembre 1972, pp. 875-882.*)

HATRY P. et REGNIER C.P., La croissance et les limites à l'extrapolation exponentielle. (*Meunerie belge, Bruxelles, LXIX, n° 85, mai 1973, pp. 7-19.*)

La croissance de l'Europe dans le monde. (*Bulletin hebdomadaire de la Kredietbank, Bruxelles, XXVIII, n° 20, 18 mai 1973, pp. 205-209.*)

PARENT J., Coûts directs et coûts indirects de la croissance. (*Revue d'Economie politique, Paris, 83^e année, n° 1, janvier-février 1973, pp. 1-15.*)

17. ECONOMIE REGIONALE.

DEFRAIGNE J., Perspectives de l'économie liégeoise. (*Bulletin du Grand Liège, Liège, n° 80, mai 1973, pp. 3-14.*)

GOLDINE G., Libres réflexions sur l'économie liégeoise. (*Bulletin du Grand Liège, Liège, n° 80, mai 1973, pp. 20-32.*)

Les aides régionales pratiquées par les Etats membres de la C.E.E. (*Bulletin hebdomadaire de la Kredietbank, Bruxelles, XXVIII, n° 22, 1^{er} juin 1973, pp. 225-229.*)

MOTTARD G., La Société Provinciale d'Industrialisation. (*Bulletin du Grand Liège, Liège, n° 80, mai 1973, pp. 15-27.*)

PAELINCK J. et VAN ROMPUY P., Regionaal en sectoraal subsidiebeleid. Economische theorie en modellen. (*Tijdschrift voor Economie, Louvain, XVIII, n° 1, mars 1973, pp. 39-54.*)

SMETS M., Le fonctionnement du Fonds d'Expansion Economique et de Reconversion Régionale. (*Ministère des Finances, Bulletin de Documentation, Bruxelles, n° 6, juin 1973, pp. 51-75.*)

18. PREVISIONS ECONOMIQUES

Les indicateurs de la conjoncture économique. (*Ministère des Finances, Bulletin de Documentation, Bruxelles, n° 5, mai 1973, pp. 49-79.*)

19. INDUSTRIE - AGRICULTURE - PECHE

BATAILLIE M., Naar een nieuwe petroleumcrisis ? (*Economisch en Sociaal Tijdschrift, Anvers, XXVII, n° 2, avril 1973, pp. 129-139.*)

RATO H., La prévision technologique. Application de la méthode Delphi et de la méthode de l'arbre de Décisions en Belgique. (*Cahiers économiques de Bruxelles, Bruxelles, n° 58, 2^e trimestre de 1973, pp. 271-303.*)

THERY P., La restructuration de l'industrie belge de la chaussure. (*Reflets et Perspectives de la Vie économique, Bruxelles, tome XII, n° 2, 1973, pp. 135-148.*)

21. ENTREPRISES

BILDERBEEK J., Financieel-economische indices ten behoeve van de bedrijfsbeoordeling. (*Economisch en Sociaal Tijdschrift, Anvers, XXVII, n° 2, avril 1973, pp. 141-155.*)

BRACKENIERS E., La Commission européenne et les aides aux entreprises en difficulté. (*Reflets et Perspectives de la Vie économique, tome XII, n° 2, 1973, pp. 97-106.*)

DE BARSY E., L'entreprise, finalités et prérogatives. (*Fabrimétal, Bruxelles, n° 256, 21 mai 1973, pp. 279-296.*)

De overheid in de gemengde economie. Referaten. (Vereniging voor Economie, Elfde Vlaams Wetenschappelijk Economisch Congres, Leuven, 4 en 5 mei 1973.) (*Centre d'Etudes économiques, Louvain, 1973, 602 p.*)

DETHIER F., La participation dans l'entreprise. (*Revue de la Banque, Bruxelles, XXXVII, n° 3, 1973, pp. 239-265.*)

Harmonisation des comptes annuels des sociétés dans le cadre de la Communauté Economique Européenne. (*La Vie au Bureau, Bruxelles, n° 5, mai 1973, pp. 383-388.*)

KEUTGEN G., La proposition de directive européenne sur la structure des sociétés anonymes. (*Revue Pratique des Sociétés, Bruxelles, 72^e année, 1^{er} trimestre de 1973, pp. 1-22.*)

KEUTGEN G., Le droit des groupes de sociétés dans la C.E.E. (Université Catholique de Louvain, Centre d'Etudes européennes.) (*Bruylant, Bruxelles, 1973, 315 p.*)

MAES J., Les entreprises en difficulté. Le point de vue des pouvoirs publics en Belgique. (*Reflets et Perspectives de la Vie économique, Bruxelles, tome XII, n° 2, 1973, pp. 107-120.*)

PIRON J. et DENIS J., Les conseils d'entreprise et les comités de sécurité et d'hygiène; commentaire des dispositions légales et réglementaires et des conventions collectives nationales en la matière. (*Editions de la Fédération des Industries Belges, Bruxelles, 1972, 328 + 11 p.*)

RABE B., Financiële modellen als beleidsinstrument in de onderneming. (*Economisch en Sociaal Tijdschrift, Anvers, XXVII, n° 2, avril 1973, pp. 173-180.*)

ROLIN S., La faillite et ses indices prédicteurs. (*Reflets et Perspectives de la Vie économique, Bruxelles, tome XII, n° 2, 1973, pp. 89-96.*)

SCHAEFFER D., L'horaire flexible paie ! (*Vision, Paris, n° 30, 15 mai 1973, pp. 71-74.*)

SWENNEN H., Koncentratie van zeggenschap in het beleid van de onderneming. (*Beleid, Anvers, n° 5, mai 1973, pp. 3-13.*)

TSCHOEFFEN A., Les sociétés de personnes à responsabilité limitée. (*Bruylant, Bruxelles, 5^e édit., 1973, 313 p.*)

22. RECHERCHE SCIENTIFIQUE

Les activités de recherche en Hainaut. (*Bulletin économique du Hainaut, Mons, V, n° 17, mars 1973, pp. 17-45.*)

WISNIA Fr., Quelques aspects de la fonction Recherche-Développement dans l'industrie pharmaceutique belge. (*Cahiers économiques de Bruxelles, Bruxelles, n° 58, 2^e trimestre de 1973, pp. 305-336.*)

24. COMMERCE INTERIEUR

Les supermarchés en Belgique. (*Bulletin hebdomadaire de la Kredietbank, Bruxelles, XXVIII, n° 18, 4 mai 1973, pp. 181-185.*)

25. COMMERCE EXTERIEUR

BAILEY R., The European Community and World Trade. (*Les Problèmes de l'Europe, Paris, XVI, n° 59, mars 1973, pp. 28-31.*)

La présence économique belge dans le monde. (Premier rapport annuel de la F.E.B.) (*Bulletin de la Fédération des Entreprises de Belgique, Bruxelles, n° spécial, juin 1973, 107 p.*)

Le commerce extérieur de l'U.E.B.L. en 1972. (*Bulletin de Statistique de l'Institut National de Statistique, Bruxelles, LIX, n° 4, avril 1973, pp. 265-269.*)

26. TRANSACTIONS FINANCIERES INTERNATIONALES

ALIBER R.Z., The International Money Game. (*Basic Books, New York, 1973, VIII + 236 p.*)

ASCHINGER Fr. E., Das Währungssystem in der Metamorphose. (*Fritz Knapp Verlag, Francfort/Main, 1972, 79 p.*)

AUBOIN R., La logique des dislocations et des ajustements monétaires. (*Banque, Paris, n° 318, mai 1973, pp. 419-422.*)

BASEVI G., When the Snake Gets out of the Tunnel. (*Metroeconomica, Bologne, XXIV, n° 3, décembre 1972, pp. 245-253.*)

BLACK S.W., International Money Markets and Flexible Exchange Rates. (Princeton Studies in International Finance, 32.) (*Princeton University Press, Princeton (N.J.), 1973, 67 p.*)

BRITTO R. et HELLER H.R., International Adjustment and Optimal Reserves. (*International Economic Review, Osaka, XIV, n° 1, février 1973, pp. 182-195.*)

BROCK B., Sonderziehungsrechte — das Ende einer Illusion? (*Wirtschaftsdienst, Hambourg, LIII, n° 5, mai 1973, pp. 253-256.*)

COHEN B.J., The Future Role of Sterling. (*National Westminster Bank, Quarterly Review, Londres, mai 1973, pp. 6-19.*)

CUTILLI B., Cambi oscillanti, sistema dell'eurodollaro e politica monetaria. (*Rassegna Economica, Naples, XXXVII, n° 1, janvier-février 1973, pp. 7-39.*)

De Bretton Woods en 1944 à Paris en 1973. (*Bulletin hebdomadaire de la Kredietbank, Bruxelles, XXVIII, n° 24, 15 juin 1973, pp. 249-256.*)

- DESSART M., Les comptes des correspondants étrangers, pivot des relations monétaires internationales. (*Banque, Paris, n° 319, juin 1973, pp. 557-562.*)
- DUNN R.M. Jr., Exchange-Rate Rigidity, Investment Distortions, and the Failure of Bretton Woods. (Essays in International Finance, 97.) (*Princeton University, Princeton (N.J.), 1973, 23 p.*)
- GARAVELLO O., Aspetti distributivi della riforma del sistema monetario internazionale. (*Rivista Internazionale di Scienze Sociali, Milan, LXXX, n° V-VI, septembre-décembre 1972, pp. 535-561.*)
- KERN D., Interest Rates and the Currency Structure of the Euromarkets. (*Euro-money, Londres, mai 1973, pp. 26-31.*)
- La proposition Carli. (*SEDEIS, Chroniques d'Actualité, Paris, VIII, n° 16, 10 juin 1973, pp. 407-408.*)
- LARRE R., La B.R.I. Centre de Coopération Monétaire Internationale. (*Banque, Paris, n° 319, juin 1973, pp. 535-541.*)
- L'attuale struttura degli scambi internazionali giustifica l'inconvertibilità ma non la svalutazione del dollaro. (*Rivista Internazionale di Scienze Economiche E Commerciali, Milan, XX, n° 3, mars 1973, pp. 206-216.*)
- Le dollar inconvertible. (*SEDEIS, Chroniques d'Actualité, Paris, VIII, n° 16, 10 juin 1973, pp. 405-507.*)
- L'unité de compte après les récents événements monétaires. (*Bulletin hebdomadaire de la Kredietbank, Bruxelles, XXVIII, n° 20, 18 mai 1973, p. 210.*)
- LUTZ F.A. et autres, Internationales Währungssystem und Inflation. (Sozialwissenschaftliche Studien für das Schweizerische Institut für Auslandsforschung.) (*Schulthess Polygraphischer Verlag, Zurich, 1973, 207 p.*)
- OSSOLA R., From Floating to Reform, or Vice Versa? (*Euromoney, Londres, juin 1973, pp. 4-5.*)
- PORTMANN H., Il ruolo dei diritti speciali di prelievo nel sistema monetario internazionale (I) (II). (*Bancaria, Rome, XXIX, n° 3, mars 1973, pp. 326-332; n° 4, avril 1973, pp. 437-446.*)
- RIVOIRE J., L'or en question. (*Banque, Paris, n° 318, mai 1973, pp. 435-438.*)
- SAMUELSON P.A., Interrogativi un po' eretici sui meccanismi monetari internazionali. (*Bancaria, Rome, XXIX, n° 4, avril 1973, pp. 423-429.*)
- SCHMIT B., New Proposals for World Monetary Reform. (*Edit. Castella, Albeuve (Suisse), 1973, 19 p.*)

- SEGRE C., The Future of International Monetary Management. (*Euromoney*, Londres, mai 1973, pp. 9-13.)
- SELLEKAERTS W. et Br., Balance of Payments Deficits, the Adjustment Cost and the Optimum Level of International Reserves. (*Weltwirtschaftliches Archiv*, Tübingen, CIX, n° 1, mars 1973, pp. 1-17.)
- TIMMERS J., Recente valuta-problemen. (*Economisch Statistische Berichten*, Rotterdam, LVIII, n° 2902, 30 mai 1973, pp. 468-473.)
- The Smithsonian Agreement and its Aftermath : Several Views. (*Council on Foreign Relations*, New York, 1972, 80 p.)
- TRIFFIN R., La crisi del sistema monetario internazionale : cause strutturali e rimedi. (*Bancaria*, Rome, XXIX, n° 4, avril 1973, pp. 430-436.)
- UNDERWOOD T.G., Analysis of Proposals for Using Objective Indicators as a Guide to Exchange Rate Changes. (*Staff Papers*, Washington, XX, n° 1, mars 1973, pp. 100-117.)
- WALLICH H.C. et autres. La crise monétaire de 1971. Les enseignements que l'on peut en tirer. (*Per Jacobsson Foundation*, Washington, 1972, 97 p.)
- ZOLOTAS X., The International Money Mess. (*Victor Papazassis Publishers*, Athènes, 1973, 34 p.)

27. TIERS MONDE

- BHAGWAT A., Main Features of the Employment Problem in Developing Countries. (*Staff Papers*, Washington, XX, n° 1, mars 1973, pp. 78-99.)
- Colloque international de Dakar sur le développement industriel africain. (*Les Problèmes de l'Europe*, Paris, XVI, n° 59, mars 1973, pp. 32-71.)
- HELLEINER G.K., Manufactured Exports from Less-Developed Countries and Multinational Firms. (*The Economic Journal*, Londres, LXXXIII, n° 329, mars 1973, pp. 21-47.)
- MIKESELL R.F. et ZINSER J.E., The Nature of the Savings Function in Developing Countries. A Survey of the Theoretical and Empirical Literature. (*Journal of Economic Literature*, Menasha, XI, n° 1, mars 1973, pp. 1-26.)
- MURRAY T., How Helpful is the Generalised System of Preferences to Developing Countries? (*The Economic Journal*, Londres, n° 330, juin 1973, pp. 449-455.)

NEGREPONTI-DELIVANIS M., Les conséquences de l'industrialisation dans les pays en voie de développement sur l'emploi et sur la répartition du revenu national. (*Revue d'Economie politique, Paris, 83^e année, n° 1, janvier-février 1973, pp. 76-107.*)

NWANKWO G.O., How Developing Countries Can Mobilize Local Savings. (*The Banker, Londres, n° 568, juin 1973, pp. 585-588.*)

O'BRIEN P., On Commodity Concentration of Exports in Developing Countries. (*Economia Internazionale, Gênes, XXV, n° 4, novembre 1972, pp. 697-717.*)

Particuliere buitenlandse investeringen in ontwikkelingslanden. (*Economisch Statistische Berichten, Rotterdam, LVIII, n° 2903, 6 juin 1973, pp. 506-509.*)

28. INTEGRATION ECONOMIQUE INTERNATIONALE

ARGY V. et HODJERA Z., Financial Integration and Interest Rate Linkages in Industrial Countries, 1958-1971. (*Staff Papers, Washington, XX, n° 1, mars 1973, pp. 1-77.*)

BALFOUR C., Industrial Relations in the Common Market. (*Routledge and Kegan Paul, Londres, 1972, X + 132 p.*)

CURTIN T., Towards Eurafrika? Africa's Relations with the Enlarged E.E.C. (*Moorgate and Wall Street, Londres, mars 1973, pp. 59-83.*)

DAHMEN E., European Monetary Union. A Look at the Possible Consequences. (*Skandinaviska Enskilda Banken Quarterly Review, Stockholm, n° 1, mars 1973, pp. 13-19.*)

DE CLERCQ W., Les problèmes monétaires internationaux et l'Europe. (Discours prononcé devant la presse économique et financière, le 4 avril 1973.) (*Bulletin de Documentation, Ministère des Finances, Bruxelles, n° 6, juin 1973, pp. 3-14.*)

FERRANDI J., Africa and the E.E.C. — Problems of Association with the Community. (*Standard Bank Review, Londres, juin 1973, pp. 2-8.*)

FUCITO G. et autres, Aspetti della politica economica della C.E.E. (Pubblicazioni della Libera Università Internazionale degli Studi Sociali, Quaderni, 6.) (*Giuffrè, Milan, 1973, 114 p.*)

GOJAT G., Les ressources propres des Communautés Européennes. (*Revue de Science financière, Paris, n° 3-4, juillet-décembre 1972, pp. 515-551.*)

INGRAM J.C., The Case for European Monetary Integration. (Essays in International Finance, 98.) (*Princeton University, Princeton (N.J.), 1973, 33 p.*)

- La Communauté Européenne dans le monde. (Ligue européenne de Coopération économique, publication n° 49.) (*Imprimerie des Sciences, Bruxelles, 1972, 92 p.*)
- L'adhésion de la Grande-Bretagne aux Communautés Européennes. II. Négociations et conclusions de l'accord 1970-1972. (*La Documentation française, Notes et Etudes documentaires, Paris, nos 3984-3985-3986, 4 mai 1973, pp. 5-98.*)
- L'intégration monétaire européenne et la crise récente du système monétaire international. (*Bulletin de la Société Générale de Banque, Bruxelles, XII, n° 122, 1973, pp. 1-19.*)
- Mise en place institutionnelle de la Communauté élargie. (*Bulletin des Communautés Européennes, Bruxelles, VI, n° 1, 1973, pp. 6-20.*)
- ORTOLI F.-X., Programme de la Commission pour l'année 1973. (Discours prononcé devant le Parlement Européen le 13 février 1973.) (*Bulletin des Communautés Européennes, Bruxelles, VI, n° 2, février 1973, pp. 6-19.*)
- RIJNVOS C.J., Europees fonds voor monetaire samenwerking (II) (III). (*Bank- en Effectenbedrijf, Amsterdam, XXII, n° 152, avril 1973, pp. 139-145; n° 153, mai 1973, pp. 183-189.*)
- ROBERTSON A.H., European Institutions; Co-operation, Integration, Unification. (The Library of World Affairs, 44.) (*Stevens, Londres, 3^e édit., 1973, XIX + 478 p.*)
- SATTLER A., Die Europäischen Gemeinschaften an der Schwelle zur Wirtschafts- und Währungsunion; ein Ueberblick über ihre Entwicklung von 1952-1958 bis 1970. (*Mohr, Tübingen, 1972, XII + 168 p.*)
- The Economics of Integration; A Book of Readings. (*Allen and Unwin, Londres, 1973, 300 p.*)
- TREMPONT J., La pratique de la convertibilité : succédant à l'U.E.P. et à l'A.M.E., le Fonds Européen de Coopération Monétaire a démarré le 6 avril 1973. (*Energie, Bruxelles, n° 202, mars 1973, pp. 13-30.*)

29. SOCIETES MULTINATIONALES

- ADAM H., Aspetti giuridici e fiscali delle società transnazionali nella C.E.E. (*Bancaria, Rome, XXIX, n° 4, avril 1973, pp. 495-500.*)
- AHARONI Y., La crise de l'emploi, l'intégration internationale et l'entreprise multinationale. (*Revue économique et sociale, Lausanne, XXXI, n° 1, mars 1973, pp. 77-90.*)

- BEISHUIZEN J., Verkenning van het rijk der reuzen (II). (*Economisch Statistische Berichten, Rotterdam, LVIII, n° 2903, 6 juin 1973, pp. 497-505.*)
- CRENER M.A., Sociétés multinationales (I) (II). (*L'Entreprise et l'Homme, Bruxelles, XLV, n° 5, mai 1973, pp. 209-214; XLV, n° 6, juin-juillet 1973, pp. 240-244.*)
- DUEREN A., Les entreprises multinationales : un problème politique. (*Les Problèmes de l'Europe, Paris, n° 59, mars 1973 pp. 7-14.*)
- EUGSTER C. et UYTTERLEST L.E., Les sociétés multinationales - Politique et organisation. (*Revue économique et sociale, Lausanne, XXXI, n° 1, mars 1973, pp. 53-61.*)
- GOETSCHIN P., L'entreprise multinationale - Présent et futur. (*Revue économique et sociale, Lausanne, XXXI, n° 1, mars 1973, pp. 7-20.*)
- HAY A., Les entreprises multinationales ont-elles des effets perturbateurs sur le système monétaire international? (*Revue économique et sociale, Lausanne, XXXI, n° 1, mars 1973, pp. 45-51.*)
- HENDLEY J., Multinational Companies and the Banks. (*Midland Bank Review, Londres, mai 1973, pp. 3-7.*)
- JUCKER W., Les sociétés multinationales - Un point de vue syndical. (*Revue économique et sociale, XXXI, n° 1, mars 1973, pp. 69-76.*)
- KUSKE H.-M., Finanzierung multinationaler Unternehmungen; das Bankgeschäft am internationalen Kapitalmarkt. (Veröffentlichungen des Instituts für Bankwirtschaft und Bankrecht an der Universität Köln, wirtschaftswissenschaftliche Reihe. 25.) (*Fritz Knapp Verlag, Francfort/M., 1973, V + 341 p.*)
- LELEUX P., Les entreprises multinationales. (*Electricité, Bruxelles, n° 155, juin 1973, pp. 11-14.*)
- Les entreprises multinationales et les relations professionnelles. (*Revue internationale du Travail, Genève, CVII, n° 6, juin 1973, pp. 531-555.*)
- MELLORS J., Multinational Corporations and Capital Market Integration. (*The Bankers' Magazine, Londres, n° 1551, juin 1973, pp. 255-260.*)
- Multinational Enterprises. (Text of an Address Given by the Governor of the Bank of England at the Colloquium Organised by the Société Universitaire Européenne de Recherches Financières at the University of Nottingham on 11th April 1973.) (*Bank of England Quarterly Bulletin, Londres, XIII, n° 2, juin 1973, pp. 184-192.*)

PALLOIX Chr., Les firmes multinationales et le procès d'internationalisation. (*Maspero, Economie et Socialisme, Paris, 19, 1973, 189 p.*)

PATERNOT J., Les sociétés multinationales. (*Revue économique et sociale, Lausanne, XXXI, n° 1, mars 1973, pp. 21-30.*)

PELLICELLI G., Tendances à l'uniformité dans la présentation des rapports annuels des sociétés. Difficultés pour les multinationales européennes. (*Revue économique et sociale, Lausanne, XXXI, n° 1, mars 1973, pp. 121-131.*)

SCHWAMM H., Les entreprises multinationales - Mythe et réalité. (*Revue économique et sociale, Lausanne, XXXI, n° 1, mars 1973, pp. 31-44.*)

SOUHAMI G., Sociétés multinationales, gouvernements nationaux et organisations supranationales. (*Revue du Marché Commun, Paris, n° 163, mars 1973, pp. 111-113.*)

The Multinational Corporation. (*U.S. Government Printing Office, Studies on U.S. Foreign Investment, Washington, 2, 1973, 82 p.*)

30. INFORMATIQUE - AUTOMATISATION

TREILLE J.-M., L'économie mondiale de l'ordinateur. (*Edit. du Seuil, Paris, 1973, 205 p.*)

32. DIVERS

International Year Book and Statesmen's Who's Who, 1973. (*Burke's Peerage Ltd., Londres, 1973, LXXXV + 537 + 909 p.*)

DE BROECK G., De sociaal-economische overlegorganen in België. (*De Gids op Maatschappelijk Gebied, Bruxelles, LXIV, n° 5, mai 1973, pp. 393-411.*)

