



Tijdschrift

van de

Nationale Bank van België

XLIX^e Jaargang

Deel I N^r 5 – Mei 1974

INHOUD :

- III **Hoofdstuk XI — « Rijksfinanciën » van het statistisch gedeelte. Wijziging van sommige gegevens.**
 - 1 **Statistieken.**
 - 135 **Economische wetgeving.**
 - 139 **Literatuur in verband met de economische en financiële problemen die van belang zijn voor België.**

De getekende artikels geven de opvattingen weer van de schrijver en zijn niet bindend voor de Bank.

De opvattingen uitgedrukt in de niet-getekende artikels dragen de goedkeuring weg van het Directiecomité van de Bank.

Overneming van uittreksels uit het *Tijdschrift* is toegestaan, op voorwaarde dat de bron wordt vermeld.

HOOFDSTUK XI — « RIJKSFINANCIEN » VAN HET STATISTISCH GEDEELTE

Wijziging van sommige gegevens

Toen de tabellen XI-1 « Ontvangsten en uitgaven van de Schatkist voortvloeiend uit de verrichtingen volgens begroting » en XI-2 « Schatkistimpasse en financiering ervan » in maart 1967 voor het eerst in dit *Tijdschrift* verschenen, stemden zij overeen met de gegevens die maandelijks door het Ministerie van Financiën gepubliceerd werden.

Aan het oorspronkelijke schema van deze laatste gegevens werden sedertdien door het Ministerie van Financiën echter verschillende wijzigingen aangebracht. De belangrijkste verandering greep plaats in het begin van het jaar 1973 en bestaat hierin dat de buitengewone uitgaven op kasbasis sedert januari 1973 de investeringsuitgaven van het Wegenfonds bevatten.

Ten einde voor de gehele periode waarop de statistische reeks slaat de vergelijkbaarheid van de in het *Tijdschrift* gepubliceerde statistische reeksen te handhaven, werd toen, bij wijze van voorlopige oplossing, beslist de bewuste investeringsuitgaven van het Wegenfonds niet op te nemen in kolom (5) van tabel XI-1 « Ontvangsten en uitgaven van de Schatkist voortvloeiend uit de verrichtingen volgens begroting », maar ze verder in te schrijven in kolom (3) « Voorschotten aan de publieke instellingen » van tabel XI-2 « Schatkistimpasse en financiering ervan ».

Deze voorlopige oplossing vertoonde evenwel bepaalde nadelen. In de eerste plaats ontstonden er aldus vanaf het begin van 1973 relatief belangrijke verschillen tussen, eensdeels, de cijfers die gepubliceerd worden door het Ministerie van Financiën en, anderdeels, de statistische reeksen van dit *Tijdschrift* : de buitengewone uitgaven volgens tabel XI-1 waren systematisch lager dan die van het Ministerie van Financiën en dit ten belope van de investeringsuitgaven van het Wegenfonds daar, zoals gezegd, deze laatste bedragen voorlopig opgetekend werden in kolom (3) « Voorschotten aan de publieke instellingen » van tabel XI-2, rubriek die sinds januari 1973 verdwenen is in de tabellen van het Ministerie van Financiën. In de tweede plaats konden er bezwaren van methodologische aard aangevoerd worden tegen bovengenoemde boekingswijze; de inhoud van kolom (3)

« Voorschotten aan de publieke instellingen » van tabel XI-2 was immers niet volledig homogeen, omdat men er t.e.m. 1972 de schatkistvoorschotten aan het Wegenfonds in boekte, maar, vanaf 1973, de eigenlijke investeringsuitgaven in opnam; laatstgenoemde stemmen niet volledig overeen met de schatkistvoorschotten aan het Wegenfonds, omdat b.v. met de schatkistvoorschotten gewone uitgaven konden gefinancierd worden, weliswaar voor kleine bedragen, en omdat, anderzijds, in 1967 en 1968, investeringsuitgaven van het Wegenfonds gefinancierd werden door middel van door het Wegenfonds geaccepteerde wissels ter betaling van uitgevoerde en opgeleverde werken.

Vermits de gegevens in de nieuwe voorstelling die het Ministerie van Financiën toepast voor de publikatie in het *Staatsblad* nu een volledig jaar teruggaan, leek het aangewezen de structuur en de inhoud van de tabellen van hoofdstuk XI van dit *Tijdschrift* aan te passen aan die veranderde voorstelling.

De tabellen XI-1 t.e.m. XI-3 werden derhalve als volgt gewijzigd :

Tabel XI-1.

De gegevens van kolom (5) « Buitengewone begroting - Uitgaven » bevatten voortaan de investeringsuitgaven van het Wegenfonds. Voor 1973 en 1974 konden de nieuwe totaalcijfers van de « buitengewone uitgaven », incl. de investeringsuitgaven van het Wegenfonds, rechtstreeks overgenomen worden uit de publikaties van het Ministerie van Financiën. Voor de periode 1965-1972 werd, met het oog op de vergelijkbaarheid, op de vroeger gepubliceerde cijfers een verbetering toegepast door toevoeging van het bedrag van de werkelijke investeringsuitgaven van het Wegenfonds, zoals vermeld in de parlementaire bescheiden, en dit ongeacht de manier waarop ze gefinancierd werden. De bedragen opgetekend in kolom (7) « Totaal begrotingssaldo » ondergaan vanzelfsprekend een vermeerdering die gelijk is aan die van kolom (5).

Tabel XI-2.

Deze tabel krijgt een nieuwe benaming : « Kastekort van de Schatkist en evolutie van de openbare schuld » i.p.v. « Schatkistimpasse en financiering ervan ». Ten behoeve van de lezer worden hierna de inhoud van de verschillende kolommen alsmede de aanknopng met de vroegere versie van tabel XI-2 verduidelijkt :

1) kolom (1) « Totaal begrotingssaldo » neemt de cijfers over van de gewijzigde — cf. supra — kolom (7) « Totaal begrotingssaldo » van tabel XI-1;

2) in kolom (2) « Gelden van derden en kasgeldverrichtingen » van de nieuwe tabel worden nu niet meer alleen de « gelden van derden » geboekt — kolom (2) van de vroegere tabel XI-2 — maar ook de veranderingen van de « kasmiddelen van de rekenplichtigen en andere schatkistverrichtingen » —

kolom (15) van de vroegere tabel XI-2 — en de eventuele voorschotten aan publieke instellingen andere dan het Wegenfonds, die vroeger begrepen waren in kolom (3) « Voorschotten aan de publieke instellingen » van de oude tabel. Laatstgenoemde kolom komt als dusdanig niet meer voor in de nieuwe tabel XI-2;

3) kolom 3 « Kasresultaat » van de nieuwe tabel XI-2 is de optelling van de twee vorige. Ze komt overeen met kolom (4) « Impasse » van de vroegere tabel XI-2, vermeerderd of verminderd, al naar gelang het teken, met de bedragen die voorkwamen in kolom (15) « Kasmiddelen van de rekenplichtigen en andere schatkistverrichtingen, van de oude tabel XI-1, die vroeger ondergebracht was bij de financieringsmiddelen en die nu één van de samenstellende bestanddelen van het kasresultaat uitmaakt.

4) kolom 4 « Bijzondere kasverrichtingen » vormt een nieuwe rubriek; hierin worden de voorlopige beleggingen van de Schatkist in handelspapier en de in rekening-courant bij de Nationale Bank van België aangehouden tegoeden geboekt. In de vroegere tabel XI-2 werden bovengenoemde bijzondere verrichtingen in mindering gebracht van het beroep van de Schatkist op de kredietmarge bij de Bank (kolom (14) van de vroegere tabel XI-2).

5) kolom (5) « Totaal te financieren » vormt de optelling van kolom (3) « Kasresultaat » en kolom (4) « Bijzondere kasverrichtingen ». Bovengenoemd totaal is gelijk aan het bedrag van het tekort dat dient gedekt te worden door de uitgifte van directe schulden en van leningen van het Wegenfonds, of, in concreto, aan het totaal, met tegengesteld teken, van kolommen (6) en (7);

6) kolom (6) « Netto-opbrengst van geconsolideerde leningen » van de nieuwe tabel stemt volledig overeen met kolom (7) van de vroegere tabel XI-2;

7) kolom (7) « Verandering van de vlottende schuld » bevat de veranderingen van de vlottende schuld die voor de Schatkist aanleiding hebben gegeven tot geldbewegingen. Kolom (7) komt overeen met het totaal van de vroegere kolommen (13) « Veranderingen in de vlottende schuld - Totaal » en (14) « Beroep op de marge bij de Nationale Bank van België », indien men, in laatstgenoemde kolom, de voorlopige beleggingen en de tegoeden in rekening van de Schatkist buiten beschouwing laat;

8) kolom (8) « Aflossingen en aanpassingen » is nieuw; ze maakt het mogelijk een verband te leggen tussen, enerzijds, kolom (5) « Totaal te financieren » — op haar beurt gelijk, maar met tegengesteld teken, aan het totaal van kolommen (6) « Netto-opbrengst van geconsolideerde leningen » en (7) « Verandering van de vlottende schuld » — en, anderzijds, kolom (9) « Nominale evolutie van de openbare schuld ». Om dit verband te leggen, moet men het bedrag van de aflossingen op de rijksschuld, die begrepen zijn in de begrotingsverrichtingen, en verder een reeks statistische aanpassingen in acht nemen. Laatstgenoemde aanpassingen stemmen overeen met veranderingen in het bedrag van de uitstaande nominale schuld waarmee geen kasontvangsten of -uitgaven in hoofde van de Schatkist gepaard gaan; het betreft, in concreto, hoofdzakelijk de uitgifte,

delgings- en wisselverschillen, de uitgiften van indirecte leningen door parastatale instellingen andere dan het Wegenfonds en de veranderingen van de portefeuille schatkistcertificaten in handen van het Internationale Monetaire Fonds;

9) kolom (9) « Nominale evolutie van de openbare schuld » vormt ook een nieuw gegeven. Ze duidt de veranderingen aan die optreden in de stand van de officiële rijksschuld, zoals deze gepubliceerd wordt door het Ministerie van Financiën. De bedragen die erin voorkomen zijn gelijk aan die van kolom (5) « Totaal te financieren », met tegengesteld teken, verminderd met de « aflossingen en aanpassingen », die in kolom (8) ingeschreven staan.

10) de kolommen (10) t.e.m. (17) van de nieuwe tabel XI-2 geven dan het gedetailleerd verloop weer van de nominale schuld. Ten opzichte van de vroegere overeenstemmende kolommen, t.w. (8) t.e.m. (13) betreffende de « Veranderingen in de vlottende schuld » en (14) « Beroep op de marge bij de Nationale Bank van België », noteert men volgende veranderingen :

a) kolommen (12) t.e.m. (17) van de nieuwe tabel XI-2 geven het gedetailleerd verloop weer van de « nominale » vlottende schuld, terwijl de corresponderende kolommen (8) t.e.m. (14) van de vroegere tabel XI-2 de « werkelijke » evolutie weergaven, d.w.z. de veranderingen die aanleiding gegeven hadden tot kasontvangsten of -uitgaven voor de Schatkist. Zoals reeds gezegd, zijn de bewegingen van de schuld die geen dergelijke kasontvangsten of -uitgaven meegebracht hebben, thans verwerkt in kolom (8) « Aflossingen en aanpassingen ». Een ander verschil ligt in de veranderde boekingswijze van de tegoeden en voorlopige beleggingen van de Schatkist (cf. supra commentaar bij kolom (4) en infra punt b);

b) kolom (12) « Beroep op de marge bij de Nationale Bank van België » van de nieuwe tabel XI-2 houdt geen rekening met de tegoeden en voorlopige beleggingen van de Schatkist, die, zoals gezegd, voortaan geboekt staan in kolom (4) « Bijzondere kasverrichtingen »;

c) kolom (13) « Portefeuille van de financiële instellingen » van de nieuwe tabel XI-2 is het totaal van de vroegere kolommen (8) « Banksector » en (9) « Parastatale sector »;

d) in het gedetailleerde verloop van de nominale vlottende schuld komt een nieuwe kolom voor : kolom (15) « Schatkistcertificaten in handen van het Internationaal Monetair Fonds ». Er zij aan herinnerd dat laatstgenoemde certificaten ook een bestanddeel vormen van kolom (8) « Aflossingen en aanpassingen ».

Tabel XI-3.

De nieuwe boekingswijze van de investeringsuitgaven van het Wegenfonds brengt tenslotte ook een kleine wijziging teweeg in tabel XI-3 « Netto-financieringsbehoeften van de Schatkist en hun dekking », in die zin dat het « totaal

begrotingssaldo — kolom (1) —, om de overeenstemming te verzekeren met kolom (7) van tabel XI-1 en met kolom (1) van tabel XI-2, nu ook de investeringsuitgaven van het Wegenfonds bevat voor heel de beschouwde periode. Concreet betekent dit dat er een verschuiving heeft plaatsgegrepen van kolom (2) « Saldo van de extrabudgettaire verrichtingen » — waarin t.e.m. 1972 de schatkistvoorschotten aan het Wegenfonds en, vanaf 1973, de investeringsuitgaven van dit laatste Fonds opgetekend werden — naar kolom (1) « Totaal begrotingssaldo ». Deze verschuiving heeft dus uiteraard geen invloed op de andere kolommen van tabel XI-3 en inzonderheid niet op het bedrag van het « Schatkisttekort » [kolom (3) van tabel XI-3].

STATISTIEKEN

ECONOMISCHE WETGEVING

**LITERATUUR IN VERBAND MET
DE ECONOMISCHE EN FINANCIËLE PROBLEMEN
DIE VAN BELANG ZIJN VOOR BELGIE**

STATISTIEKEN

INHOUD

	Nummers van de tabellen		Nummers van de tabellen
I. — Bevolking en nationale rekeningen.			
1. Bevolking	I - 1	5. Geografische spreiding	VIII - 5
2. Verdeling van het nationaal produkt over de produktiefactoren	I - 2	IX. — Betalingsbalans van de B.L.E.U.	
3. Bruto toegevoegde waarde, tegen marktprijzen, per activiteitsklasse	I - 3	1. Jaarcijfers	IX - 1
4. Besteding van het nationaal produkt :		2. Saldi per kwartaal	IX - 2
a) Ramingen in werkelijke prijzen	I - 4a	3. Ontvangsten en uitgaven per kwartaal en samengevoegde maandsaldi	IX - 3
b) Indexcijfers van de ramingen in prijzen van 1970	I - 4b	4. Verrichtingen met het buitenland, verrichtingen in buitenlandse valuta's van de ingezetenen met de Belgische en Luxemburgse geldscheppende instellingen en termijnvalutatransacties	IX - 4
II. Tewerkstelling en werkloosheid.			
Aanbiedingen van werkzoekenden en aanvragen van werkgevers	II	X. — Valutamarkt.	
III. — Landbouw en visserij.			
1. Landbouwproductie	III - 1	1. Officiële wisselkoersen vastgesteld door de in verrenkammer te Brussel vergaderde bankiers	X - 1
2. Zeevisserij — Voornaamste vissoorten aangevoerd in de Belgische havens	III - 2	3. Interventiekoersen toegepast door de centrale banken die toetreden zijn tot het akkoord over de margevernaauwing	X - 3
IV. — Nijverheid.			
1. Algemene indexcijfers van de industriële produktie	IV - 1	4. Markt van de U.S.-Dollar te Brussel	X - 4
2. Indexcijfers van de industriële produktie (voornaamste sectoren)	IV - 2	XI. — Rijksfinanciën.	
3. Energie	IV - 3	1. Ontvangsten en uitgaven van de Schatkist voortvloeiend uit de verrichtingen volgens begroting	XI - 1
4. Metaalproductie	IV - 4	2. Kastekort van de Schatkist en evolutie van de openbare schuld	XI - 2
5. Bouwnijverheid	IV - 5	3. Nettofinancieringsbehoeften van de Schatkist en hun dekking	XI - 3
6. Vergelijkende evolutie van de industriële produktie der E.E.G.-landen	IV - 6	4. Belastingontvangsten (per begrotingsjaar)	XI - 4
V. — Diensten.			
1. Vervoer :		5. Indeling van de belastingontvangsten	XI - 5
a) Activiteit van de N.M.B.S. en de SABENA	V - 1a	XII. — Vorderingen en schulden in de Belgische economie.	
b) Zeevaart	V - 1b	1. a) Uitstaande vorderingen en schulden op 31 december 1970	XII - 1a
c) Binnenscheepvaart	V - 1c	b) Uitstaande vorderingen en schulden op 31 december 1971	XII - 1b
2. Toerisme	V - 2	2. Bewegingen van de vorderingen en schulden in 1971	XII - 2
3. Binnenlandse handel :		3. a) Uitstaande vorderingen en schulden op 31 december 1970 (totalen per sector)	XII - 3a
a) Indexcijfers van de verkoop	V - 3a	b) Uitstaande vorderingen en schulden op 31 december 1971 (totalen per sector)	XII - 3b
b) Verkoop op afbetaling	V - 3b	4. Bewegingen van de vorderingen en schulden in 1971 (totalen per sector)	XII - 4
4. Activiteit van de verrekenkamers	V - 4	XIII. — Geldscheppende instellingen.	
VI. — Inkomens.			
1. Bezoldigingen van de werknemers	VI - 1	1. Gezamenlijke balansen van de geldscheppende instellingen	XIII - 1
2. Gemiddelde verdiende bruto-uurlonen in de nijverheid	VI - 2	2. De balansen van de Nationale Bank van België, de geldscheppende openbare instellingen en de depositobanken :	
VII. — Prijsindexcijfers.			
1. Indexcijfers van de wereldprijzen	VII - 1	a) Nationale Bank van België	XIII - 2a
3. Indexcijfers van de groothandelsprijzen in België ...	VII - 3	b) Geldscheppende openbare instellingen	XIII - 2b
4. Prijsindexcijfers bij consumptie in België :		c) Depositobanken	XIII - 2c
a) Basis 1966 = 100	VII - 4a	d) Totaal der geldscheppende instellingen	XIII - 2d
b) Basis 1971 = 100	VII - 4b	3. Oorzaken van de veranderingen in de geldhoeveelheid	XIII - 3
VIII. — Buitenlandse handel van de B.L.E.U.			
1. Algemene tabel	VIII - 1	4. Geldhoeveelheid	XIII - 4
2. Uitvoer naar de aard der produkten	VIII - 2	5. Goudvoorraad en nettodeviezenpositie van de geldscheppende instellingen	XIII - 5
3. Invoer naar het gebruik der produkten	VIII - 3	6-7. Opgenomen bedragen van de discontokredieten, voorschotten en acceptkredieten bij hun oorsprong door de depositobanken verleend aan de bedrijven en particulieren en aan het buitenland :	
4. a) Indexcijfers van de gemiddelde waarden per eenheid	VIII - 4a	— Zichtbare economische bestemming	XIII - 6
b) Indexcijfers van het volume	VIII - 4b	— Vorm en houderschap	XIII - 7

8. Discontokredieten, voorschotten en acceptkredieten aan de bedrijven en particulieren en aan het buitenland, ondergebracht bij de Nationale Bank van België	XIII - 8
9. Opgenomen bedragen van de discontokredieten, voorschotten en acceptkredieten, bij hun oorsprong door de geldscheppende instellingen verleend aan de bedrijven en particulieren en aan het buitenland	XIII - 9
10. Balansen van de Nationale Bank van België	XIII - 10
Weekstaten van de Nationale Bank van België ...	XIII - 10
11. Verrichtingen in postrekening	XIII - 11
12. Algemene staat der banken	XIII - 12
13. Gezamenlijke betalingen door middel van direct opeisbare bankdeposito's in Belgische franken en van tegoeden in postrekening	XIII - 13

XIV. — Niet-geldscheppende financiële instellingen.

4. Voornaamste activa en passiva van het Rentenfonds	XIV - 4
5. Algemene Spaar- en Lijfrentekas :	
a) Beweging van de inlagen	XIV - 5a
b) Voornaamste posten uit de balansen van de Spaarkas	XIV - 5b
c) Voornaamste posten uit de balansen van de Lijfrentekassen	XIV - 5c
d) Voornaamste posten uit de balansen van de Levensverzekeringskas	XIV - 5d
6. Nationale Maatschappij voor Krediet aan de Nijverheid	XIV - 6
7. Algemene staat der private spaarkassen	XIV - 7
8. Gemeentekrediet van België	XIV - 8
9. Levensverzekeringsmaatschappijen	XIV - 9

XV. — Voornaamste vormen van de besparingen van particulieren en ondernemingen beschikbaar in de Belgische volkshuishouding XV

XVI. — Uitgiften en schulden van de overheidssector.

1. Uitgiften in Belgische franken voor meer dan een jaar	XVI - 1
2. Voornaamste uitgiften voor meer dan een jaar van de overheidssector	XVI - 2
3. Rijksschuld :	
a) Officiële staat	XVI - 3a
b) Veranderingen van de overheidsschuld die aanleiding hebben gegeven tot geldbewegingen	XVI - 3b
4. Indeling van de schulden in Belgische franken voor meer dan een jaar van de overheidssector :	
a) Indeling naar de debiteuren	XVI - 4a
b) Indeling naar de houders	XVI - 4b

XVII. — Effecten van de particuliere sector en kredieten aan de bedrijven en particulieren.

1. Evolutie van de omzet, de noteringen en het rendement van de beurswaarden	XVII - 1
2. Rendement van de vennootschappen op aandelen — jaarcijfers	XVII - 2
3. Rendement van de vennootschappen op aandelen — cumulatieve cijfers	XVII - 3
4. Uitgiften van de vennootschappen — jaarcijfers ...	XVII - 4
5. Uitgiften van de vennootschappen — maandcijfers	XVII - 5
6. Opgenomen bedragen van de kredieten aan bedrijven en particulieren	XVII - 6
7. Hypotheekinschrijvingen	XVII - 7

XVIII. — Geldmarkt.

1. Markt van het daggeld	XVIII - 1
--------------------------------	-----------

2. Houderschap van het door de depositobanken gediscconteerde handelspapier en van de bankaccepten ...	XVIII - 2
3. Herdisconto- en visumplafonds van de banken bij de Nationale Bank van België	XVIII - 3

XIX. — Disconto-, rente- en rendementstarieven.

1. Disconto- en rentetarief van de Nationale Bank van België	XIX - 1
2. Daggeldrente	XIX - 2
3. Rentevoet van de schatkistcertificaten en van de certificaten van het Rentenfonds	XIX - 3
4. Rentetarief voor deposito's in Belgische franken bij de banken	XIX - 4
5. Rentetarieven door de Algemene Spaar- en Lijfrentekas toegepast op gewone spaarboekjes	XIX - 5
6. Rendement van effecten met vast rendement op de Beurs te Brussel	XIX - 6
7. Rentevoet van de kasbons en obligaties uitgegeven door de openbare kredietinstellingen	XIX - 7

XX. — Buitenlandse circulatiebanken.

1. Discontovoet	XX - 1
2. Banque de France (oude en nieuwe voorstelling) ...	XX - 2
3. Bank of England	XX - 3
4. Federal Reserve Banks	XX - 4
5. De Nederlandsche Bank	XX - 5
6. Banca d'Italia	XX - 6
7. Deutsche Bundesbank (oude en nieuwe voorstelling)	XX - 7
8. Banque Nationale Suisse	XX - 8
9. Banque des Règlements Internationaux	XX - 9

Grafieken.

B.N.P. berekend door ontleding van de bestedingen ...	I - 4
Aanbiedingen van werkzoekenden en aanvragen van werkgevers	II
Conjunctuurtests	IV - 0
Indexcijfers van de industriële produktie	IV - 2
Vergelijkende evolutie van de industriële produktie der E.E.G.-landen	IV - 6
Bezoldigingen van de arbeiders — Indexcijfers van de gemiddelde brutoverdienste per gewerkt uur	VI - 1
Indexcijfers van de groothandelsprijzen in België	VII - 3
Prijnsindexcijfers bij consumptie in België	VII - 4a-b
Buitenlandse handel van de B.L.E.U.	VIII
Belastingontvangsten zonder onderscheid van begrotingsjaar	XI - 6
Geldhoeveelheid en quasi monetaire liquiditeiten	XIII - 3
Gezamenlijke betalingen door middel van direct opeisbare bankdeposito's in Belgische franken en van tegoeden in postrekening (Gebruiksfrequentie)	XIII - 13
Algemene Spaar- en Lijfrentekas — Beweging van de inlagen	XIV - 5a
Indexcijfers van de Belgische effecten op de contantmarkt	XVII - 1

VOORNAAMSTE GEBRUIKTE AFKORTINGEN

	ASLK	Algemene Spaar- en Lijfrentekas.
B.I.B.		Bank voor Internationale Betalingen.
B.L.E.U.		Belgisch-Luxemburgse Economische Unie.
	B.P.C.	Bestuur der Postchecks.
	B.R.T.	Belgische Radio en Televisie.
	C.B.H.K.	Centraal Bureau voor Hypothecair Krediet.
	C.B.K.S.	Centraal Bureau voor de Kleine Spaarders.
	DULBEA	Afdeling voor Toegepaste Economie van de Vrije Universiteit van Brussel.
E.B.U.		Europese Betalingsunie.
E.E.G.		Europese Economische Gemeenschap.
E.G.K.S.		Europese Gemeenschap voor Kolen en Staal.
E.M.A.		Europees Monetair Akkoord.
O.E.S.O.		Organisatie voor Economische Samenwerking en Ontwikkeling.
	FABRIMETAL	Federatie van de Ondernemingen der Metaalverwerkende Nijverheid.
F.A.O.		Food and Agriculture Organization.
	FEBELTEX	Federatie der Belgische Textielnijverheid.
	H.W.I.	Herdiscontering- en Waarborginstituut.
I.A.B.		Internationaal Arbeidsbureau.
I.B.H.O.		Internationale Bank voor Herstel en Ontwikkeling.
I.M.F.		Internationaal Monetair Fonds.
	I.R.E.S.	Institut de Recherches Economiques.
	M.E.Z.	Ministerie van Economische Zaken.
	N.B.B.	Nationale Bank van België.
	N.D.D.	Nationale Delcredere dienst.
	N.I.L.K.	Nationaal Instituut voor Landbouwkrediet.
	N.I.S.	Nationaal Instituut voor de Statistiek.
	N.K.B.K.	Nationale Kas voor Beroepskrediet.
	N.M.B.S.	Nationale Maatschappij der Belgische Spoorwegen.
	N.M.H.	Nationale Maatschappij voor de Huisvesting.
	N.M.K.N.	Nationale Maatschappij voor Krediet aan de Nijverheid.
O.Y.N.		Organisatie der Verenigde Naties.
	R.M.Z.	Rijksdienst voor Maatschappelijke Zekerheid.
	R.T.T.	Regie van Telegrafie en Telefonie.
	R.Y.A.	Rijksdienst voor Arbeidsvoorziening.
	SABENA	Belgische Naamloze Vennootschap tot Exploitatie van het Luchtverkeer.
	Y.B.O.	Verbond van de Belgische Ondernemingen.
	Z.K.O.S.	Zelfstandige Kas voor Oorlogsschade.

CONVENTIONELE TEKENS

—	het gegeven bestaat niet.
n.b.	niet beschikbaar.
pct.	procent.
v	voorlopig.
g	gerectificeerd cijfer.
r	raming.
...	nihil of te verwaarlozen hoeveelheid.
p.m.	pro memorie.

VLUGGE MEDEDELING VAN DE GEGEVENS

De abonnees kunnen desgewenst de « Synthetische curve van de voornaamste gegevens van de maandelijksconjunctuurtest van de Nationale Bank » en de gegevens vermeld in de tabellen VI-1, IX-3 en 4, XIII-3, 4, 5, 6, 7, 8, 9 en 13, XVIII-1, 2 en 3 en XIX-2 verkrijgen zodra zij opgemaakt zijn. De aanvragen dienen te worden gericht aan de Nationale Bank van België, Documentatiedienst, de Berlaimontlaan 5, 1000 Brussel. Hierbij dient te worden vermeld welke tabellen de abonnee wenst te ontvangen.

I. — BEVOLKING EN NATIONALE REKENINGEN

1. BEVOLKING

(Duizenden)

Bronnen : N.I.S. en Ministerie van Tewerkstelling en Arbeid.

	1966	1967	1968	1969	1970	1971	1972	1973
	(aan het einde van het jaar)							
Totale bevolking	9.556	9.606	9.632	9.660	9.651 ³	9.695	9.727	9.757
Bevolking op werkbekwame leeftijd (15 tot 65 jaar)	6.039	6.058	6.071	6.088	6.109	6.116	6.151	
waarvan : Mannen	3.007	3.016	3.023	3.032	3.045	3.049	3.069	
Vrouwen	3.032	3.042	3.048	3.056	3.064	3.067	3.082	
	(ramingen eind juni)							
Beroepsbevolking ¹ :	3.691	3.698	3.715	3.761	3.814	3.854	3.866	
waarvan : Landbouw	216	209	201	191	181	168	158	
Extractieve nijverheid	83	74	67	60	52	49	47	
Fabrieks nijverheid	1.253	1.220	1.202	1.236	1.264	1.267	1.248	
Bouwbedrijf	296	304	304	307	311	313	301	
Vervoer	266	263	268	272	282	290	297	
Handel, banken, verzekeringen en diensten	1.452	1.433	1.510	1.554	1.594	1.640	1.672	
Volledig werklozen ²	67	92	110	88	76	75	92	
Grensarbeiders	58	53	53	53	54	52	51	

¹ Excl. de gewapende macht.

² Incl. de werklozen die een opleiding en een beroepsscholing genieten.

³ Volgens de telling van 31-12-70.

I - 2. — VERDELING VAN HET NATIONAAL PRODUKT OVER DE PRODUKTIEFACTOREN

(Miljarden franken)

Bron : N.I.S.

	1965	1966	1967	1968	1969	1970	1971	1972
A. Inkomen uit bezoldigde arbeid ¹ :								
1. Wedden en lonen van werknemers onderworpen aan de Maatschappelijke Zekerheid	230,1	253,2	269,6	285,5	317,5	368,1	418,7	466,0
2. Wedden en lonen van werknemers onderworpen aan sommige bepalingen van de Maatschappelijke Zekerheid	18,4	19,8	20,7	22,8	24,9	24,9	27,4	30,3
3. Werkgeversbijdragen Maatschappelijke Zekerheid	49,8	55,3	59,4	63,5	71,3	84,4	97,6	112,7
4. Werknemers niet onderworpen aan de Maatschappelijke Zekerheid	92,9	104,0	113,9	121,4	131,7	138,7	159,6	190,5
5. Aanvullingen en correcties	20,7	19,7	18,9	23,2	25,9	27,2	29,8	33,8
Statistische aanpassing	0,4	- 0,4	0,7	- 3,6	- 3,4	- 6,0	- 9,0	- 4,0
<i>Totaal ...</i>	<i>412,3</i>	<i>451,6</i>	<i>483,2</i>	<i>512,8</i>	<i>567,9</i>	<i>637,3</i>	<i>724,1</i>	<i>829,3</i>
B. Ondernemersinkomen van zelfstandigen en van personenvennootschappen :								
1. Land-, tuin- en bosbouw ¹	31,2	28,1	26,6	30,2	34,6	29,8	33,2	42,9
2. Vrije beroepen ¹	22,0	22,4	23,8	25,9	28,0	31,3	33,2	37,9
3. Handelaars en ambachtslieden ¹ ...	104,9	110,2	114,4	122,3	130,5	139,5	142,2	153,4
4. Inkomen der personenvennootschappen ²	8,6	8,3	8,3	8,9	10,1	10,7	10,6	11,6
Statistische aanpassing	0,2	- 0,2	0,3	- 1,3	- 1,2	- 2,0	- 2,7	- 1,2
<i>Totaal ...</i>	<i>166,9</i>	<i>168,8</i>	<i>173,4</i>	<i>186,0</i>	<i>202,0</i>	<i>209,3</i>	<i>216,5</i>	<i>244,6</i>
C. Inkomen uit vermogen toevloeiend aan particulieren ¹ :								
1. Intresten	31,3	35,2	39,5	43,5	52,3	62,4	68,6	76,1
2. Huur (ontvangen of toegerekend)	34,2	37,0	39,0	40,9	43,3	44,3	45,4	47,6
3. Dividenden, tantièmes, giften	17,0	18,3	18,6	22,1	27,2	36,6	41,1	45,0
<i>Totaal ...</i>	<i>82,5</i>	<i>90,5</i>	<i>97,1</i>	<i>106,5</i>	<i>122,8</i>	<i>143,3</i>	<i>155,1</i>	<i>168,7</i>
D. Reserveringen van vennootschappen ²	17,0	11,7	15,7	21,4	26,6	30,5	24,0	25,4
E. Directe belastingen der vennootschappen van alle juridische vormen	17,0	18,1	18,8	21,0	25,9	32,1	36,2	41,4
F. Inkomen uit vermogen en ondernemersinkomen toevloeiend aan de overheid								
1. Toegerekende netto-huur	3,7	4,0	4,5	4,8	5,2	5,8	6,8	7,4
2. Intresten, dividenden, winsten	1,6	0,5	3,6	2,6	2,6	5,4	0,8	- 4,1
<i>Totaal ...</i>	<i>5,3</i>	<i>4,5</i>	<i>8,1</i>	<i>7,4</i>	<i>7,8</i>	<i>11,2</i>	<i>7,6</i>	<i>3,3</i>
G. Intresten van de overheidsschuld	-24,3	-26,2	-28,9	-31,6	-37,6	-43,1	-46,4	-51,0
Netto nationaal inkomen tegen factorkosten	676,7	719,0	767,4	823,5	915,4	1.020,6	1.117,1	1.261,7
H. Afschrijvingen	80,0	86,2	92,4	99,8	111,4	128,0	140,3	152,9
Bruto nationaal inkomen tegen factorkosten	756,7	805,2	859,8	923,3	1.026,8	1.148,6	1.257,4	1.414,6
I. Indirecte belastingen	101,9	119,7	130,8	139,2	153,5	165,5	178,8	189,2
J. Subsidies	- 9,7	-12,3	-12,7	-16,0	-18,8	-17,0	-17,5	-20,7
Bruto nationaal produkt tegen marktprijzen	848,9	912,6	977,9	1.046,5	1.161,5	1.297,1	1.418,7	1.583,1

¹ Vóór belastingheffing.

² Na belastingheffing.

**I - 3. — BRUTO TOEGEVOEGDE WAARDE, TEGEN MARKTPRIJZEN,
PER ACTIVITEITSKLASSE**

(Ramingen in werkelijke prijzen)

(Miljarden franken)

Bron : N.I.S.

	1965	1966	1967	1968	1969	1970	1971	1972
1. Landbouw, bosbouw en visserij	45,4	43,2	42,5	46,7	51,2	46,4	50,0	59,9
2. Extractieve industrieën	15,2	13,2	12,2	11,2	11,0	12,0	13,5	14,0
3. Verwerkende industrieën :								
a) Voedingsmiddelen, dranken, tabak	49,5	53,5	59,1	64,2	69,8	75,7	78,9	86,5
b) Textiel	21,1	24,0	22,2	23,8	26,1	27,6	31,6	34,6
c) Kleding en schoeisel	11,7	12,6	12,6	12,5	13,5	14,7	15,9	18,3
d) Hout en meubelen	11,3	13,5	14,4	15,1	17,2	18,1	19,8	24,0
e) Papier, drukkerij, uitgeverij	13,3	14,8	15,8	17,1	19,4	21,1	23,7	24,4
f) Chemie en aanverwante activiteiten	21,0	22,5	23,4	27,2	33,5	38,9	42,0	49,7
g) Klei, ceramiek, glas, cement	14,8	15,5	16,5	16,6	18,9	21,2	22,3	23,4
h) IJzer, staal en non ferro-metalen .	23,0	23,7	25,1	26,9	38,6	43,1	36,5	42,0
i) Metaalverwerkende industrieën, scheepsbouw	68,5	73,4	74,0	81,5	93,6	110,6	124,1	130,4
j) Overige industrieën	22,2	25,8	27,8	30,9	35,5	38,1	39,4	46,1
<i>Totaal van rubriek 3 ...</i>	<i>256,4</i>	<i>279,3</i>	<i>290,9</i>	<i>315,8</i>	<i>366,1</i>	<i>409,1</i>	<i>434,2</i>	<i>479,4</i>
1. Bouwnijverheid	57,9	62,5	69,0	66,9	71,8	88,6	98,7	108,6
5. Elektriciteit, gas, water	18,3	20,7	23,2	25,4	29,4	32,2	41,8	47,0
6. Handel, bank- en verzekeringswezen, woongebouwen :								
a) Handel	142,9	157,3	171,7	182,0	201,6	222,2	249,9	270,6
b) Bank- en verzekeringswezen	24,0	27,6	30,7	34,7	40,3	45,5	49,2	56,3
c) Woongebouwen	45,7	49,2	51,8	54,7	58,0	61,3	64,1	68,7
<i>Totaal van rubriek 6 ...</i>	<i>212,6</i>	<i>234,1</i>	<i>254,2</i>	<i>271,4</i>	<i>299,9</i>	<i>329,0</i>	<i>363,2</i>	<i>395,6</i>
7. Vervoer en verkeer	57,8	63,6	67,6	76,1	83,3	92,6	104,7	119,2
8. Diensten	183,9	198,9	217,2	234,3	256,4	284,1	322,0	373,8
9. Correctie voor investeringen met eigen arbeidskrachten	1,7	2,1	2,2	2,1	2,4	2,9	3,1	3,1
10. Intermediair verbruik van toegereken- de intresten i.v.m. kosteloze diensten van financiële instellingen	- 7,1	- 8,0	- 8,8	- 9,7	-11,3	-12,9	-13,6	-16,3
11. Aftrekbare B.T.W. op investeringen .	—	—	—	—	—	—	-10,7	-15,8
Statistische aanpassing	- 3,8	0,3	- 1,8	- 6,9	2,6	- 0,3	- 2,2
Bruto binnenlands produkt tegen marktprijzen	842,1	905,8	970,5	1.038,4	1.153,3	1.286,6	1.406,6	1.566,3
10. Saldo van de factorinkomens ontvan- gen van en betaald aan het buitenland	6,8	6,8	7,4	8,1	8,2	10,5	12,1	16,8
Bruto nationaal produkt tegen markt- prijzen	848,9	912,6	977,9	1.046,5	1.161,5	1.297,1	1.418,7	1.583,1

I · 4. — B.N.P. BEREKEND DOOR ONTLEDING VAN DE BESTEDINGEN

(Miljarden franken)

Bron : N.I.S.

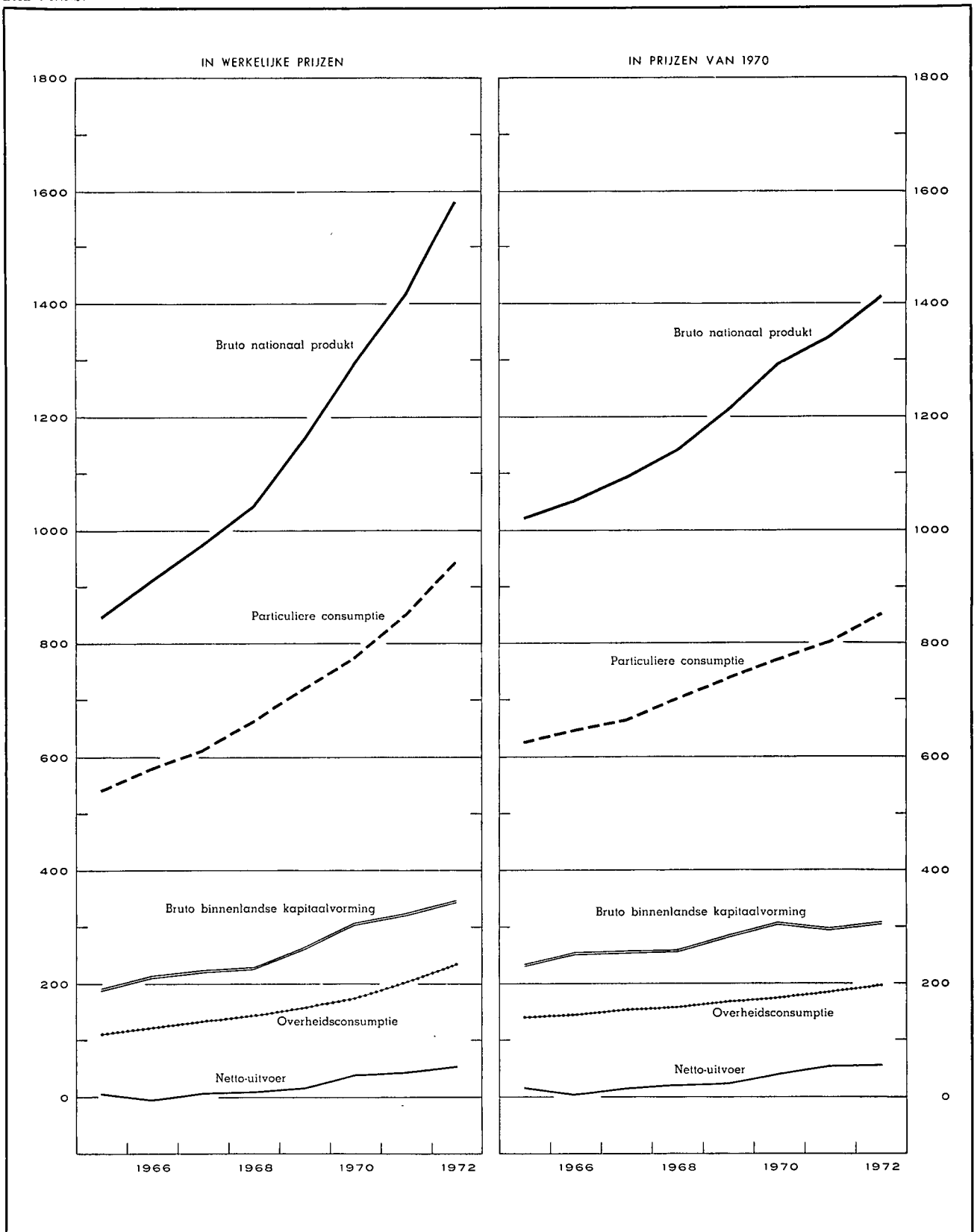

I - 4a. — BESTEDING VAN HET NATIONAAL PRODUKT

(Ramingen in werkelijke prijzen)

(Miljarden franken)

Bron : N.I.S.

	1965	1966	1967	1968	1969	1970	1971	1972
A. Particuliere consumptie :								
1. Voedingsmiddelen	138,2	147,2	154,5	161,5	173,4	185,8	195,5	212,2
2. Dranken	27,6	28,8	31,9	34,0	36,8	40,9	44,7	49,3
3. Tabakswaaren	11,5	12,0	13,2	14,5	14,9	15,4	17,1	18,3
4. Kleding en ander persoonlijk goed	51,1	53,1	53,6	57,9	61,8	64,8	70,8	79,2
5. Huur, belastingen, water	57,0	61,2	64,8	68,3	72,6	77,7	83,3	89,5
6. Verwarming en verlichting	27,6	28,6	30,3	33,7	35,5	39,5	40,0	43,1
7. Duurzame huishoudartikelen	48,3	51,8	52,5	58,3	65,2	71,8	84,9	96,4
8. Onderhoud van de woning	25,7	27,8	30,0	32,7	35,6	37,9	42,7	47,2
9. Persoonlijke verzorging en hygiëne	38,0	40,7	44,8	49,6	53,6	60,4	65,4	76,4
10. Vervoer	48,3	54,7	58,1	64,0	70,5	73,9	80,7	95,1
11. Verkeer P.T.T.	3,5	3,7	4,4	4,8	5,3	5,8	6,3	7,3
12. Vrije tijdsbesteding	44,4	46,8	51,9	54,6	59,3	65,7	75,9	86,2
13. Onderwijs en onderzoek	1,3	1,4	1,4	1,5	1,6	1,7	1,8	2,0
14. Financiële diensten	13,2	14,8	16,0	17,9	20,7	22,4	24,5	28,5
15. Diverse diensten	3,3	3,6	3,9	4,1	4,4	4,5	4,9	5,4
16. Persoonlijke uitgaven in het buitenland	11,9	13,4	15,4	16,6	18,9	20,5	23,8	26,4
17. Minus : uitgaven van niet-ingezetenen in België	- 10,0	- 11,5	- 13,1	- 14,9	- 17,1	- 18,8	- 20,0	- 21,1
Statistische aanpassing	3,1	- 0,9	5,0	8,5	3,8	8,7	5,4
<i>Totaal ...</i>	<i>540,9</i>	<i>581,2</i>	<i>612,7</i>	<i>664,1</i>	<i>721,5</i>	<i>773,7</i>	<i>851,0</i>	<i>946,8</i>
B. Overheidsconsumptie :								
1. Bezoldigingen en pensioenen	77,1	86,0	94,0	100,6	111,4	124,5	141,8	169,7
2. Lopende aankopen van goederen en diensten	27,1	28,3	31,6	34,8	39,0	40,3	48,1	52,2
3. Toegerekende netto-huur van administratieve- en onderwijsgebouwen van de openbare besturen	3,7	4,0	4,5	4,8	5,2	5,8	6,8	7,4
4. Betaalde huur	0,6	0,5	0,7	1,0	1,1	1,3	1,3	1,5
5. Toegerekende afschrijvingen van administratieve- en onderwijsgebouwen van de openbare besturen	1,0	1,1	1,2	1,2	1,3	1,5	1,7	1,9
6. Afschrijvingen meubilering en materieel	0,7	0,8	0,9	1,0	1,1	1,3	1,4	1,7
<i>Totaal ...</i>	<i>110,2</i>	<i>120,7</i>	<i>132,9</i>	<i>143,4</i>	<i>159,1</i>	<i>174,7</i>	<i>201,1</i>	<i>234,4</i>
C. Bruto binnenlandse kapitaalvorming :								
1. Landbouw, bosbouw en visserij ...	5,3	6,0	5,7	6,3	6,8	7,4	6,1	8,5
2. Extractieve industrieën	2,0	1,7	1,6	1,9	2,1	2,2	2,6	2,6
3. Verwerkende industrieën	46,3	54,2	54,0	49,3	57,7	73,5	76,9	74,1
4. Bouwnijverheid	5,5	6,5	6,9	6,5	6,6	8,5	6,0	6,3
5. Elektriciteit, gas en water	9,4	11,4	15,0	13,4	13,5	15,7	19,6	21,5
6. Handel, bank- en verzekeringswezen	15,7	18,1	18,0	19,3	22,0	26,3	31,8	34,5
7. Woongebouwen	58,7	56,5	59,2	58,1	62,4	71,8	61,8	73,9
8. Vervoer en verkeer	18,6	20,7	23,7	23,8	25,0	27,4	32,0	35,7
9. Overheid en onderwijs	19,7	24,3	29,0	34,7	38,0	45,4	56,5	63,1
10. Andere diensten	4,1	4,9	5,4	5,5	7,0	8,8	10,1	10,8
11. Veranderingen der voorraden	4,4	7,7	5,3	8,9	19,2	20,2	15,9	14,6
Statistische aanpassing	1,1	- 0,3	1,7	3,1	1,5	3,3	2,0
<i>Totaal ...</i>	<i>189,7</i>	<i>213,1</i>	<i>223,5</i>	<i>229,4</i>	<i>263,4</i>	<i>308,7</i>	<i>322,6</i>	<i>347,6</i>
D. Netto-uitvoer van goederen en diensten :								
1. Factorinkomens ontvangen van het buitenland	19,7	22,3	24,2	28,0	37,7	53,3	60,6	66,5
2. Uitvoer van goederen en diensten	306,0	327,8	352,6	402,1	483,2	562,7	620,5	679,0
Totale uitvoer	325,7	350,1	376,8	430,1	520,9	616,0	681,1	745,5
3. Factorinkomens betaald aan het buitenland	12,9	15,5	16,8	19,9	29,5	42,8	48,5	49,7
4. Invoer van goederen en diensten	304,7	337,0	351,2	400,6	473,9	533,2	588,6	641,5
Totale invoer	317,6	352,5	368,0	420,5	503,4	576,0	637,1	691,2
Netto-uitvoer	+ 8,1	- 2,4	+ 8,8	+ 9,6	+ 17,5	+ 40,0	+ 44,0	+ 54,3
Bruto nationaal produkt tegen marktprijzen	848,9	912,6	977,9	1.046,5	1.161,5	1.297,1	1.418,7	1.583,1

I · 4b. — BESTEDING VAN HET NATIONAAL PRODUKT

(Indexcijfers van de ramingen in prijzen van 1970)

Bron : N.I.S.

	1965	1966	1967	1968	1969	1970	1971	1972
A. Particuliere consumptie :								
1. Voedingsmiddelen	85	88	91	93	96	100	103	104
2. Dranken	77	76	81	85	92	100	106	112
3. Tabakswaaren	89	93	94	95	98	100	104	108
4. Kleding en ander persoonlijk goed	87	90	90	96	98	100	105	111
5. Huur, belastingen, water	88	90	93	95	98	100	103	105
6. Verwarming en verlichting	77	78	82	90	94	100	97	105
7. Duurzame huishoudartikelen	74	78	78	85	93	100	109	119
8. Onderhoud van de woning	89	90	93	95	98	100	104	107
9. Persoonlijke verzorging en hygiëne	80	80	83	89	94	100	103	112
10. Vervoer	74	79	83	90	98	100	101	113
11. Verkeer P.T.T.	73	78	84	90	96	100	105	107
12. Vrije tijdsbesteding	82	83	87	88	94	100	106	111
13. Onderwijs en onderzoek	87	89	92	95	97	100	103	105
14. Financiële diensten	72	76	81	91	97	100	106	118
15. Diverse diensten	89	92	96	99	102	100	106	111
16. Persoonlijke uitgaven in het buitenland	73	77	81	84	96	100	105	109
17. Minus : uitgaven van niet-ingeze- tenen in België	66	71	75	83	95	100	96	95
<i>Totaal ...</i>	<i>81</i>	<i>84</i>	<i>86</i>	<i>91</i>	<i>96</i>	<i>100</i>	<i>104</i>	<i>110</i>
B. Overheidsconsumptie :								
1. Bezoldigingen en pensioenen	81	85	89	90	95	100	104	113
2. Lopende aankopen van goederen en diensten	80	80	87	95	103	100	109	113
3. Toegerekende huur en afschrijvin- gen van administratieve- en onder- wijsgebouwen van de openbare be- sturen; betaalde huur; afschrijvin- gen op meubilering en materieel van de centrale overheid	71	73	81	87	92	100	110	117
<i>Totaal ...</i>	<i>80</i>	<i>83</i>	<i>88</i>	<i>91</i>	<i>97</i>	<i>100</i>	<i>106</i>	<i>114</i>
C. Bruto binnenlandse kapitaalvorming :								
1. Landbouw, bosbouw en visserij ...	90	96	89	96	100	100	74	99
2. Extractieve industrieën	107	89	81	96	105	100	110	109
3. Verwerkende industrieën	76	87	85	77	87	100	98	92
4. Bouwnijverheid	75	87	93	86	83	100	68	69
5. Elektriciteit, gas en water	74	87	111	98	96	100	116	123
6. Handel, bank- en verzekerings- wezen	73	82	80	84	92	100	113	119
7. Woongebouwen	102	94	93	89	92	100	79	90
8. Vervoer en verkeer	89	95	103	102	101	100	110	118
9. Overheid (excl. onderwijs)	51	60	73	87	91	100	115	122
10. Onderwijs	79	93	90	97	97	100	100	103
11. Andere diensten	56	67	71	72	88	100	107	112
<i>Totaal ...</i>	<i>76</i>	<i>83</i>	<i>83</i>	<i>84</i>	<i>92</i>	<i>100</i>	<i>97</i>	<i>100</i>
D. Netto-uitvoer van goederen en dien- sten :								
1. Factorinkomens ontvangen van het buitenland	44	48	51	57	74	100	108	111
2. Uitvoer van goederen en diensten ...	63	65	70	79	91	100	109	117
Totale uitvoer	61	64	68	77	89	100	109	116
3. Factorinkomens betaald aan het buitenland	36	42	44	51	72	100	107	104
4. Invoer van goederen en diensten ...	64	69	72	81	93	100	107	115
Totale invoer	62	67	70	79	92	100	107	114
Bruto nationaal produkt tegen markt- prijzen (prijzen van 1970)	78,8	81,3	84,5	88,0	93,8	100,0	103,5	109,1

Bibliografische referenties :

Bevolking : *Statistisch Jaarboek voor België. — Statistisch Tijdschrift van het N.I.S. — Publikaties van het Nationaal Centrum voor mechanische berekeningen. — Algemene telling van de bevolking, de nijverheid en de handel op 31 december 1961. — « Centre de Recherches économiques » van Leuven. — Annuaire démographique (O.V.N.). — Revue Internationale du Travail (I.A.B.). — Annuaire des statistiques du Travail (I.A.B.). — Ministerie van Tewerkstelling en Arbeid : « Overzicht van de evolutie van de Belgische beroepsbevolking voor de periode 1948-1960 ».*

en « Raming van de Belgische beroepsbevolking op 30 juni der jaren 1950, 1955, 1957, 1960 tot 1972 »
Nationaal Inkomens en B.N.P. : *Statistisch Jaarboek voor België. — Statistisch Tijdschrift van het N.I.S. — Statistische rekenen van Brussel (DULBEA). — I.R.E.S. — International Financial Statistics (I.M.F.). — Principaux indicateurs économiques (O.E.S.O.). — Données statistiques (Raad van Europa). — Yearbook of national accounts statistics (O.V.N.). — Belgische Economische Statistieken 1950-1960. — Algemeen statistisch Bulletin van het Bureau voor de Statistiek der Europese Gemeenschappen.*

II. — TEWERKSTELLING EN WERKLOOSHEID

AANBIEDINGEN VAN WERKZOEKENDEN EN AANVRAGEN VAN WERKGEVERS

(Duizenden)

Bron : R.V.A.

	Aanbiedingen van werkzoekenden ¹							Aanvragen van werkgevers	
	Volledig werklozen die uitkering ontvingen				Door de openbare besturen tewerkgestelde werklozen	Vrijwillig ingeschreven niet-werkende werkzoekenden		ontvangen aanvragen ²	openstaande aanvragen ¹
	met normale arbeidsgeschiktheid		met gedeeltelijke of sterk verminderde arbeidsgeschiktheid	Totaal		van jonger dan 20 jaar	van 20 jaar of ouder		
	van jonger dan 20 jaar	van 20 jaar of ouder							
1966	2,5	23,1	35,9	61,5	6,6	2,4	5,7	13,3	7,5
1967	5,2	41,2	38,9	85,3	6,7	2,8	6,3	11,9	4,4
1968	5,2	53,4	44,1	102,7	7,0	2,6	6,4	13,4	4,9
1969	2,8	36,2	46,3	85,3	6,5	1,3	4,6	16,0	11,6
1970	2,1	24,0	45,2	71,3	6,3	1,1	4,0	17,8	23,9
1971	3,5	22,9	44,5	70,9	6,8	1,6	4,0	14,9	13,4
1972	5,5	34,7	46,6	86,8	6,9	1,9	4,9	14,8	8,5
1973	5,4	38,2	48,1	91,7	8,2	1,9	4,5	14,9	14,2
1972 1 ^e kwartaal	6,3	35,9	46,5	88,7	6,4	1,7	4,9	16,3	7,5
2 ^e kwartaal	4,3	31,2	46,1	81,6	7,9	1,5	4,3	16,0	9,0
3 ^e kwartaal	4,3	32,3	46,0	82,6	8,5	2,2	4,9	13,1	9,1
4 ^e kwartaal	7,1	39,8	47,4	94,4	7,9	2,4	5,5	13,7	8,3
1973 1 ^e kwartaal	6,7	41,4	48,9	97,0	7,3	1,8	4,9	16,9	10,8
2 ^e kwartaal	4,0	34,5	47,7	86,2	8,6	1,4	3,9	15,9	14,0
3 ^e kwartaal	3,8	35,7	47,4	86,9	8,8	2,3	4,1	13,6	16,5
4 ^e kwartaal	7,0	41,1	48,7	96,8	8,0	2,2	4,9	13,2	15,3
1974 1 ^e kwartaal	6,9	43,5	49,9	100,3	7,6	1,4	3,3	15,6	14,3
1973 Mei	4,0	34,2	47,9	86,1	8,9	1,3	3,9	17,6	14,2
Juni	3,3	31,9	47,2	82,4	8,7	1,4	3,5	14,8	15,5
Juli	3,7	35,8	47,9	87,4	8,8	1,7	3,7	9,7	15,1
Augustus	3,4	34,8	47,1	85,3	8,8	2,3	4,1	15,8	16,8
September	4,3	36,3	47,3	87,9	8,8	2,9	4,5	15,2	17,5
Oktober	6,5	38,9	47,8	93,2	8,6	2,5	5,0	18,3	17,4
November	6,7	39,9	48,7	95,3	8,1	2,1	4,8	12,7	15,4
December	7,7	44,5	49,7	101,9	7,4	1,9	4,8	8,6	13,2
1974 Januari	7,9	45,5	50,1	103,5	7,3	1,5	3,5	16,0	12,6
Februari	7,0	44,1	50,2	101,3	7,5	1,4	3,3	15,1	14,7
Maart	5,8	40,8	49,5	96,1	8,0	1,2	3,1	15,6	15,7
April	5,2	40,1	49,1	94,4	8,6	1,0	3,0	15,5	16,7
Mei	4,5	38,3	48,7	91,5	8,7	0,9	2,7	15,3	17,9

¹ Voor de jaarlijkse of kwartaalgegevens : maandgemiddelde van de gegevens aan het einde van de maand. Voor de maandgegevens : aan het einde van de maand.

² Het betreft de in de loop van de maand ontvangen aanvragen. Voor de jaar- of kwartaalgegevens : maandgemiddelde van de in de loop van het jaar of van het kwartaal ontvangen aanvragen.

³ Nieuwe reeks als gevolg van het koninklijk besluit van 5-12-1969 betreffende de aangifte van collectieve afdankingen en de kennisgeving van vacante betrekkingen, dat in werking trad op 1 januari 1970. Dit besluit verplicht de ondernemingen die tenminste 20 werknemers te werk stellen er o.m. toe, de R.V.A. in kennis te stellen van elke betrekking die sedert tenminste drie werkdagen vacant is.

II - AANBIEDINGEN VAN WERKZOEKENDEN EN AANVRAGEN VAN WERKGEVERS ¹

(Duizenden)

Bron : R.V.A.

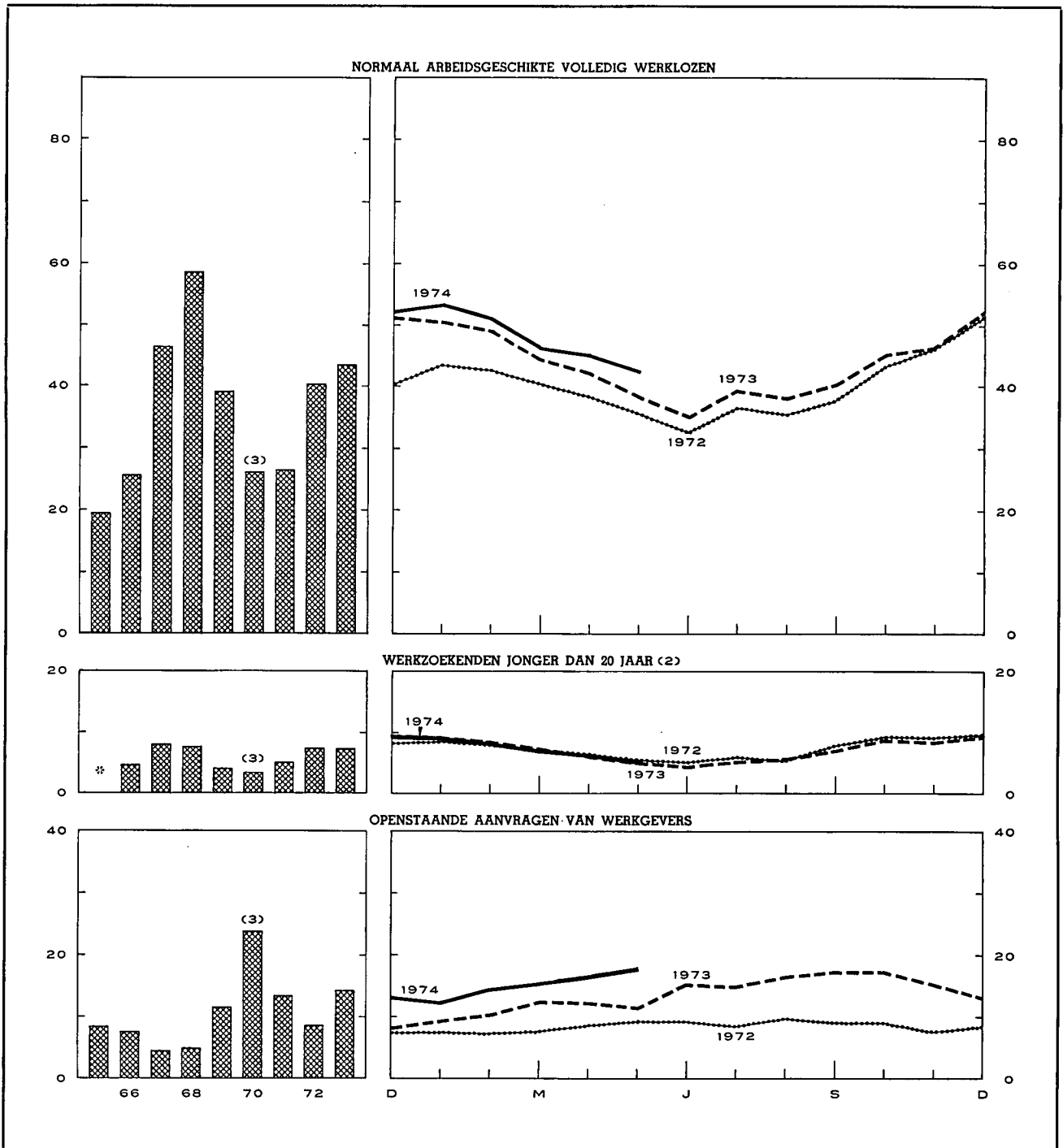

* Gegevens niet beschikbaar.

¹ Voor de jaarlijkse gegevens : maandgemiddelden van de gegevens per einde maand. Voor de maandelijkse gegevens : per einde maand.

² Normaal arbeidsgeschikte volledig werklozen en vrij ingeschreven niet-werkende werkzoekenden.

³ Nieuwe reeks als gevolg van het koninklijk besluit van 5 december 1969 betreffende de aangifte van collectieve afdankingen en de kennisgeving van de vacante betrekkingen, dat in werking trad op 1 januari 1970. Dit besluit verplicht de ondernemingen die ten minste 20 werknemers te werk stellen er o.m. toe, de R.V.A. in kennis te stellen van elke betrekking die sedert ten minste drie werkdagen vacant is.

Bibliografische referenties : *Maandelijkse berichten van de R.V.A.* — *Statistisch Tijdschrift van het N.I.S.* — *Statistisch Jaarboek voor België.* — *Arbeidsblad.* — *I.R.E.S.* — *Industrie*, tijdschrift van het V.B.O. —

Statistische Mededelingen (E.G.K.S.). — *Annuaire des Statistiques du Travail (I.A.B.).*

III. — LANDBOUW EN VISSERIJ

1. — LANDBOUWPRODUCTIE

Bronnen : Ministerie van Landbouw (plantaardige produktie) — N.I.S. oppervlakte cultuurgrond, aantal dieren en dierlijke produktie).

	1965	1966	1967	1968	1969	1970	1971	1972	1973
Oppervlakte cultuurgrond ¹ (duizenden hectaren)									
Broodgranen	263	244	229	232	224	207	225	234	218
waarvan : tarwe	226	211	197	201	197	181	193	204	193
rogge	33	29	26	26	21	20	24	21	16
Andere granen	252	258	258	249	249	255	229	228	230
Nijverheidsgewassen	95	92	95	107	109	101	109	112	115
Wortel- en knolgewassen	89	90	91	81	77	80	73	65	70
Groenten geteeld voor het zaad	10	9	8	8	8	7	5	4	3
Hooi- en weiland	795	795	794	791	788	795	782	768	762
Diversen	98	102	102	96	98	97	103	110	114
Totaal ...	1.602	1.590	1.577	1.564	1.553	1.542	1.529	1.521	1.512
Plantaardige produktie (duizenden tonnen)									
Tarwe	854	650	828	839	754	708	878	916	976
Andere graangewassen	962	896	1.129	1.033	968	843	1.034	1.033	1.118
Suikerbieten	2.748	2.858	3.615	4.108	4.217	3.868	4.873	4.319	5.136
Vlas (zaad en stro)	190	167	105	108	112	48	93	61	52
Cichorei	46	29	32	40	43	56	54	27	31
Aardappelen	1.419	1.475	1.943	1.566	1.253	1.373	1.373	1.258	1.201
Aantal dieren ¹ (duizenden stuks)									
Totaal der runderen	2.725	2.767	2.753	2.799	2.839	2.887	2.840	2.825	2.962
waarvan : melkkoeien	n.b.	n.b.	n.b.	n.b.	n.b.	997	967	964	994
Varkens	1.824	1.948	2.300	2.479	2.780	3.722	3.912	4.283	4.630
Dierlijke produktie									
Melkleveringen aan de melkfabrieken (miljoenen liters) ...	1.953	2.199	2.403	2.585	2.475	2.355	2.339	2.510	2.480
Slachtingen (nettogewicht van het vlees - duizenden tonnen)	451	490	538	576	599	695	729	753	798

¹ Telling op 15 mei van ieder jaar.

III - 2. — ZEEVISSERIJ

Voornaamste vissoorten aangevoerd in de Belgische havens

(Maandgemiddelden in tonnen)

Bron : N.I.S.

	1966	1967	1968	1969	1970	1971	1972	1973
Schelvis	141	130	136	361	346	157	142	214
Kabeljauw	1.052	1.322	1.695	1.176	859	1.584	1.630	922
Schol	442	516	450	376	398	383	357	388
Tong	329	412	356	309	320	319	227	235
Rog	182	178	219	231	199	169	133	145
Haring	61	30	11	38	62	55	105	169
Garnaal	80	104	80	114	114	75	72	135

Bibliografische referenties : Landbouwtijdschrift (Ministerie van Landbouw). — Landbouwstatistieken (N.I.S.). — Statistisch Jaarboek voor België.

IV. — NIJVERHEID

IV · 0. — CONJUNCTUURTESTS

UITSLAGEN VAN DE CONJUNCTUURTESTS IN DE INDUSTRIE *

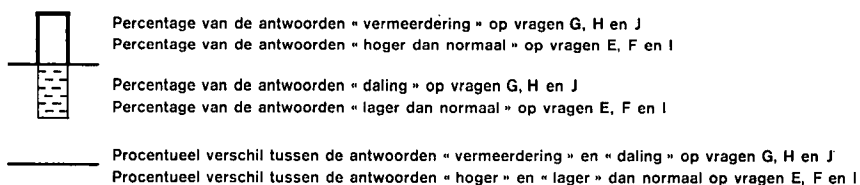

E. — OORDEEL OVER ORDERPOSITIE

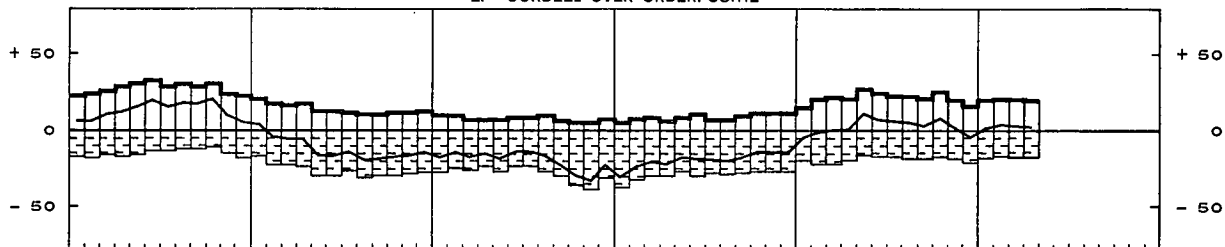

F. — OORDEEL OVER DE VOORRAAD AFGEWERKTE PRODUCTEN

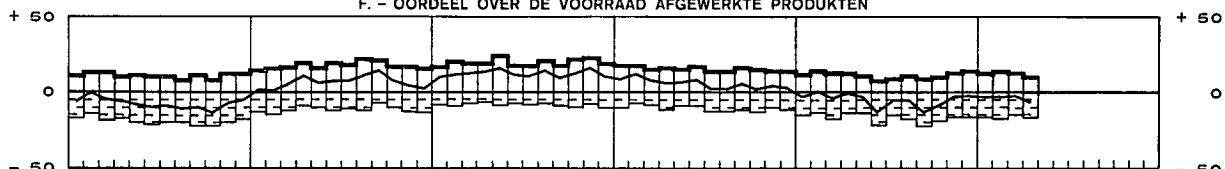

G. — VERLOOP VAN DE VERKOOPPRIJZEN

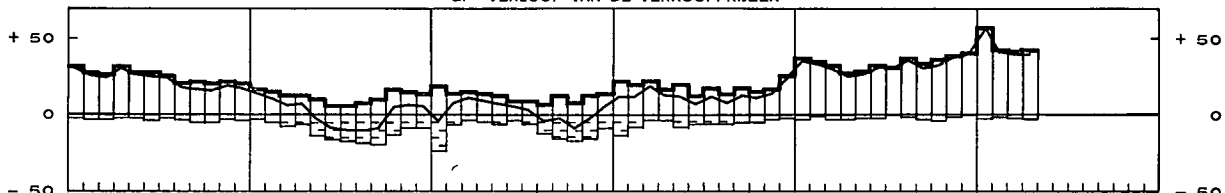

H. — VOORUITZICHTEN AANTAL WERKLIEDEN

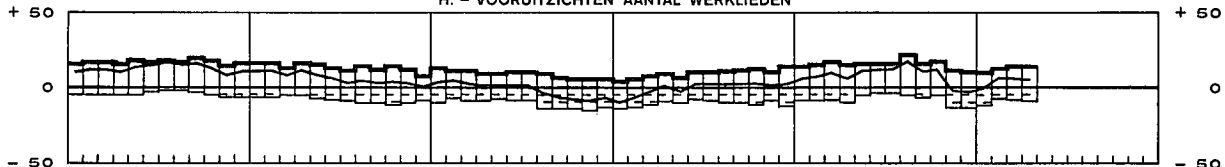

UITSLAGEN VAN DE CONJUNCTUURTESTS IN DE BOUWSEKTOR

Rompwerken van gebouwen

I. — OORDEEL OVER DE VERZEKERDE ACTIVITEITSDUUR

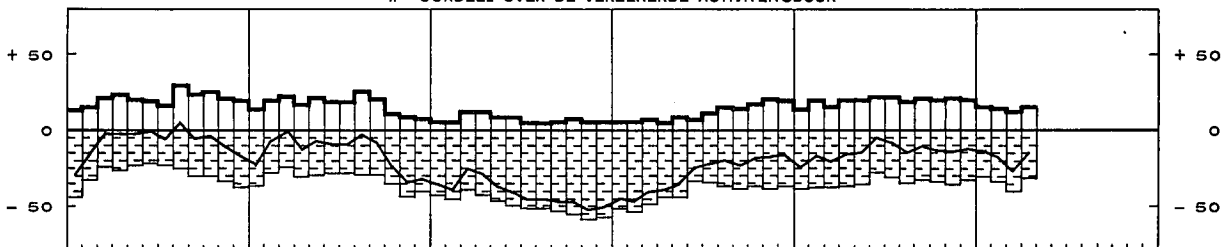

J. — VOORUITZICHTEN AANTAL INGESCHREVEN WERKLIEDEN

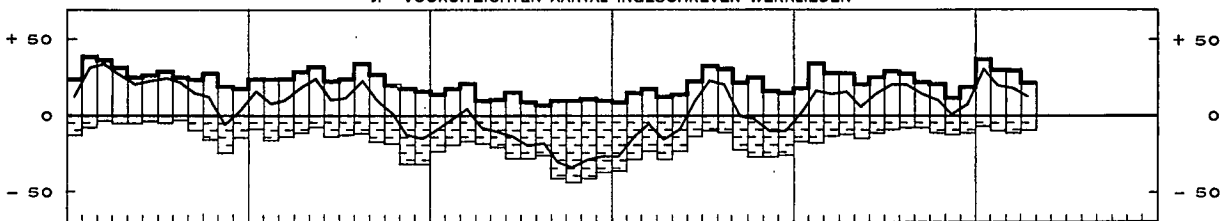

* De samenstelling van deze « Synthetische Curve » werd uitgelegd in het Tijdschrift van de Nationale Bank van oktober 1972. De cijfergegevens overeenstemmend met deze curve voor de periode januari 1958 - mei 1978 zijn opgenomen in het Tijdschrift van juni 1978, blz. XXXI en XXXII.

** Deze onderzoeken hebben betrekking op de volgende sectoren : cementagglomeraten, hout, bouwkeramiek, cement, chemische nijverheid,

leder, metaalverwerkende nijverheid, non ferro-metalen, papier, petroleumraffinaderijen, ijzer en staal, kleinijverheid, textiel en glas. In 1968 was de chemische nijverheid er niet inbegrepen. De antwoorden der deelnemers zijn gewogen met de omzetcijfers en geven de wijzigingen tegenover de vorige maand voor de vragen A, B en C aan.

1 Na uitschakeling van de seizoenschommelingen

UITSLAGEN VAN DE CONJUNCTUURTESTS IN DE INDUSTRIE *

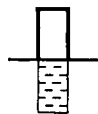

Percentage van de antwoorden « vermeerdering » op vragen G, H en J
Percentage van de antwoorden « hoger dan normaal » op vragen E, F en I

Percentage van de antwoorden « daling » op vragen G, H en J
Percentage van de antwoorden « lager dan normaal » op vragen E, F en I

— Procentueel verschil tussen de antwoorden « vermeerdering » en « daling » op vragen G, H en J
— Procentueel verschil tussen de antwoorden « hoger » en « lager » dan normaal op vragen E, F en I

E. - OORDEEL OVER ORDERPOSITIE

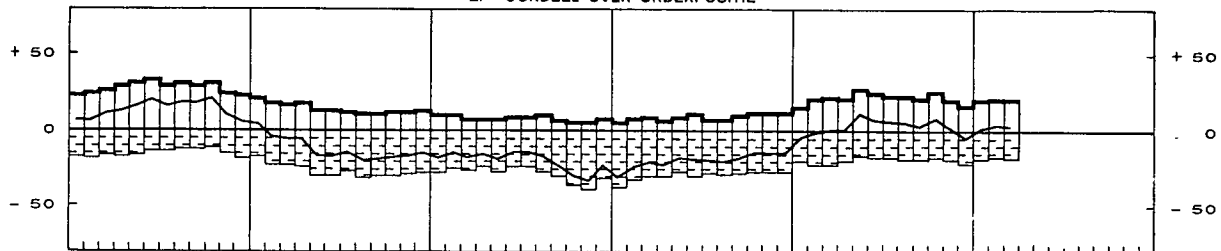

F. - OORDEEL OVER DE VOORRAAD AFGEWERKTE PRODUCTEN

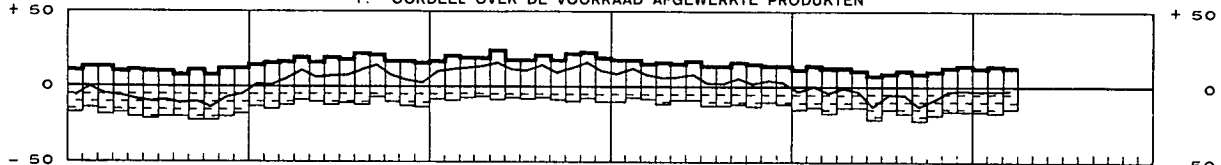

G. - VERLOOP VAN DE VERKOOPPRIJZEN

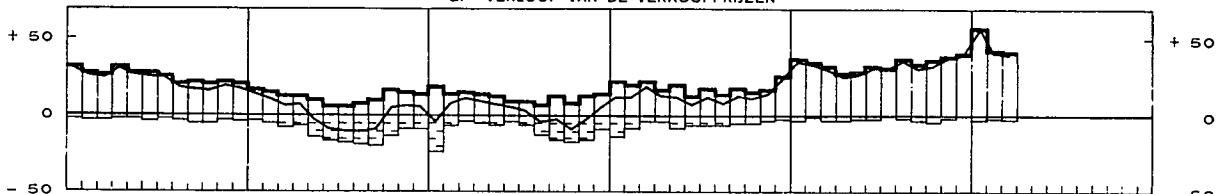

H. - VOORUITZICHTEN AANTAL WERKLIEDEN

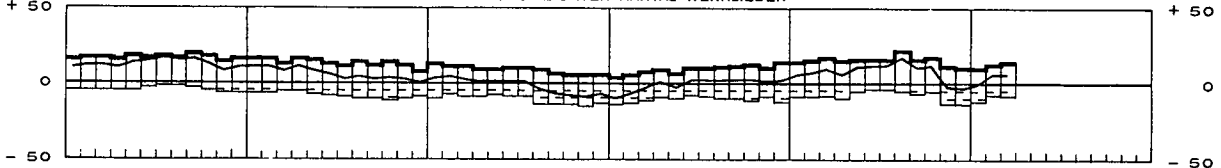

UITSLAGEN VAN DE CONJUNCTUURTESTS IN DE BOUWSEKTOR

Rompwerken van gebouwen

I. - OORDEEL OVER DE VERZEKERDE ACTIVITEITSDUUR

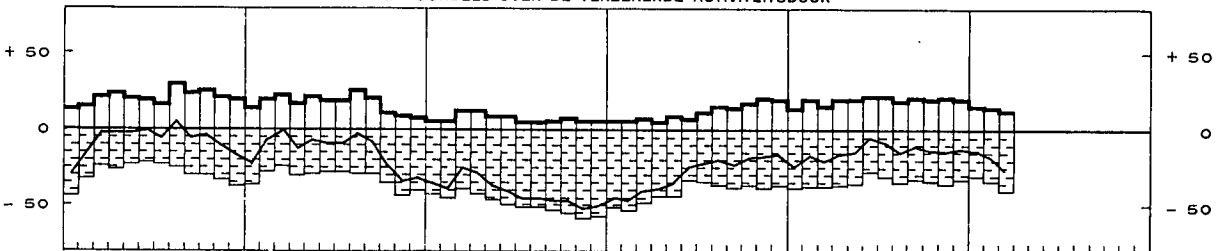

J. - VOORUITZICHTEN AANTAL INGESCHREVEN WERKLIEDEN

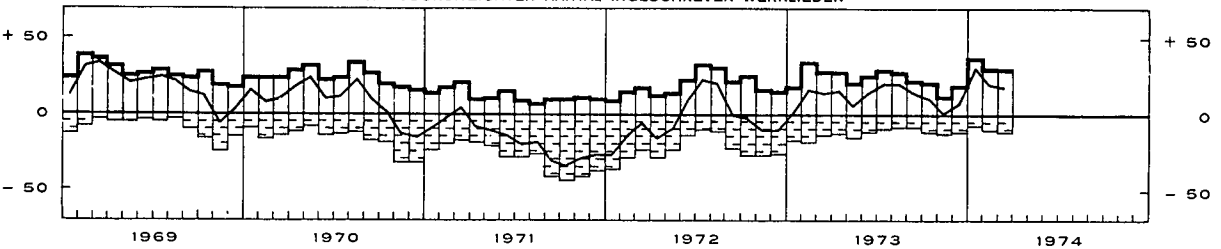

* Deze onderzoeken hebben betrekking op de volgende sectoren : cementagglomeraten, hout, bouwkeramiek, cement, chemische nijverheid, leder, metaalverwerkende nijverheid, non ferro-metalen, papier, petro leumraffinaderijen, ijzer en staal, kleinijverheid, textiel en glas. In 1968

was de chemische nijverheid er niet inbegrepen. De antwoorden der deelnemers zijn gewogen met de omzetcijfers en geven de wijzigingen tegenover de vorige maand voor de vragen E, F, G en H aan.

IV - 1. — ALGEMENE INDEXCIJFERS VAN DE INDUSTRIELE PRODUKTIE

Basis 1970 = 100

Maandgemiddelden of maanden	Niet voor seizoen gecorrigeerde indexcijfers			Voor seizoen gecorrigeerde indexcijfers ¹
	Bron : N.I.S.		Bron : Agéfi	Bron : N.I.S.
	Algemeen indexcijfer *	waarvan : fabrieksnijverheid alleen	Algemeen indexcijfer	Algemeen indexcijfer *
1966	82	79	81	82
1967	83	81	82	84
1968	88	86	90	88
1969	97	96	97	97
1970	100	100	100	100
1971	103	103	102	102
1972	109	110	108	110
1973	v 115	v 117	111	v 115
1972 1 ^o kwartaal	109	109	105	102
2 ^o kwartaal	109	110	108	104
3 ^o kwartaal	101	102	105	106
4 ^o kwartaal	118	119	112	108
1973 1 ^o kwartaal	117	118	109	111
2 ^o kwartaal	v 114	v 116	114	113
3 ^o kwartaal	v 105	v 108	108	v 114
4 ^o kwartaal	v 123	v 126	113	v 115
1974 1 ^o kwartaal			v 108	
1973 Mei	117	119	115	113
Juni	v 112	v 114	112	113
Juli	v 89	v 91	104	v 113
Augustus	v 111	v 115	112	v 114
September	v 115	v 118	108	v 114
Oktober	v 129	v 132	113	v 114
November	v 125	v 128	116	v 115
December	v 116	v 118	110	v 115
1974 Januari	v 128	v 131	v 112	v 116
Februari	v 122	v 124	v 104	v 117
Maart			v 106	
April			v 102	
Mei			v 108	

IV - 2. — INDEXCIJFERS VAN DE INDUSTRIELE PRODUKTIE (voornaamste sectoren)

Basis 1970 = 100

Bron : N.I.S.

Maandgemiddelden of maanden	Algemeen indexcijfer *	Extractieve bedrijven	fabrieksnijverheid												
			Algemeen indexcijfer	Nijverheid van de niet metaalhoudende mineralen, exclusief petroleum- en steenkoolderivaten	IJzer- en staalnijverheid	Industrie der non-ferrometalen	Metaalverwerkende nijverheid	Voedingsnijverheid en drankbereiding	Textielnijverheid				Chemische bedrijven en rubberindustrie		Petroleumraffinaderijen
									Totaal	Spinnerijen	Weverijen	Industrie der gebrede goederen	Totaal	Verwerking van de plasticen stoffen	
1966	82	137	79	85	78	86	78	83	95	97	89	101	66	51	56
1967	83	132	81	86	80	83	79	88	87	87	84	95	71	65	58
1968	88	120	86	87	92	91	81	90	94	96	90	97	82	77	77
1969	97	110	96	93	103	93	94	95	101	102	98	103	96	92	96
1970	100	100	100	100	100	100	100	100	100	100	100	100	100	100	100
1971	103	99	103	100	98	97	98	104	105	102	108	107	109	127	101
1972	109	96	110	101	113	103	103	107	106	99	115	103	121	155	121
1973	v 115	81	117	107	122	110	118	106	94	121	100	139	139	124	124
1971 4 ^o kwartaal	107	103	108	103	84	104	101	118	114	110	122	110	133	141	104
1972 1 ^o kwartaal	109	103	109	93	112	104	103	100	113	108	121	113	116	145	111
2 ^o kwartaal	109	103	110	108	116	103	99	107	110	105	120	105	123	158	123
3 ^o kwartaal	101	79	102	97	103	92	96	106	87	80	94	87	114	143	127
4 ^o kwartaal	118	97	119	107	122	111	113	117	113	103	126	108	133	176	124
1973 1 ^o kwartaal	117	93	118	101	126	100	111	106	112	100	125	108	140	197	113
2 ^o kwartaal	v 114	85	v 116	112	124	115	v 107	113	110	99	125	103	138	213	129
3 ^o kwartaal	v 105	65	v 108	v 103	110	111	v 102	v 117	v 90	v 80	v 102	v 82	127	186	123
4 ^o kwartaal	v 123	82	126	112	128	120	135	120	114	99	131	106	153	127	127
1973 Februari	112	87	113	92	113	93	109	100	109	96	122	106	133	193	114
Maart	124	97	126	114	134	102	116	116	119	105	134	116	146	211	140
April	113	87	115	112	126	103	106	104	106	96	120	98	135	193	137
Mei	117	90	119	114	130	121	109	118	112	100	128	105	144	231	138
Juni	v 112	79	v 114	111	116	121	v 107	117	111	102	127	104	133	215	112
Juli	v 89	51	v 91	84	105	91	v 83	v 106	69	55	90	52	107	147	123
Augustus	v 111	72	v 115	108	120	121	v 109	v 124	92	89	95	90	134	196	128
September	v 115	72	v 118	v 117	105	121	v 115	v 121	v 108	v 94	122	v 106	141	215	119
Oktober	v 129	88	v 132	v 124	126	135	v 124	v 142	v 123	v 103	v 137	v 118	156	248	118
November	v 125	83	128	110	130	125	143	115	99	133	108	148	229	140	140
December	v 116	75	118	102	128	109	119	104	95	122	92	154	154	134	134
1974 Januari	v 128	79	131	104			128	121	120				162		103
Februari	v 122	77	124	102			121	104	107				163		92

* Excl. de bouwrijverheid.

¹ Gemiddelde van de laatste twaalf maanden. De indexcijfers werden verbeterd voor de ongelijke samenstelling van de maanden.

IV - 2. — INDEXCIJFERS VAN DE INDUSTRIELE PRODUKTIE (N.I.S.)

Basis 1970 = 100

----- 1972 - - - - - 1973 ——— 1974

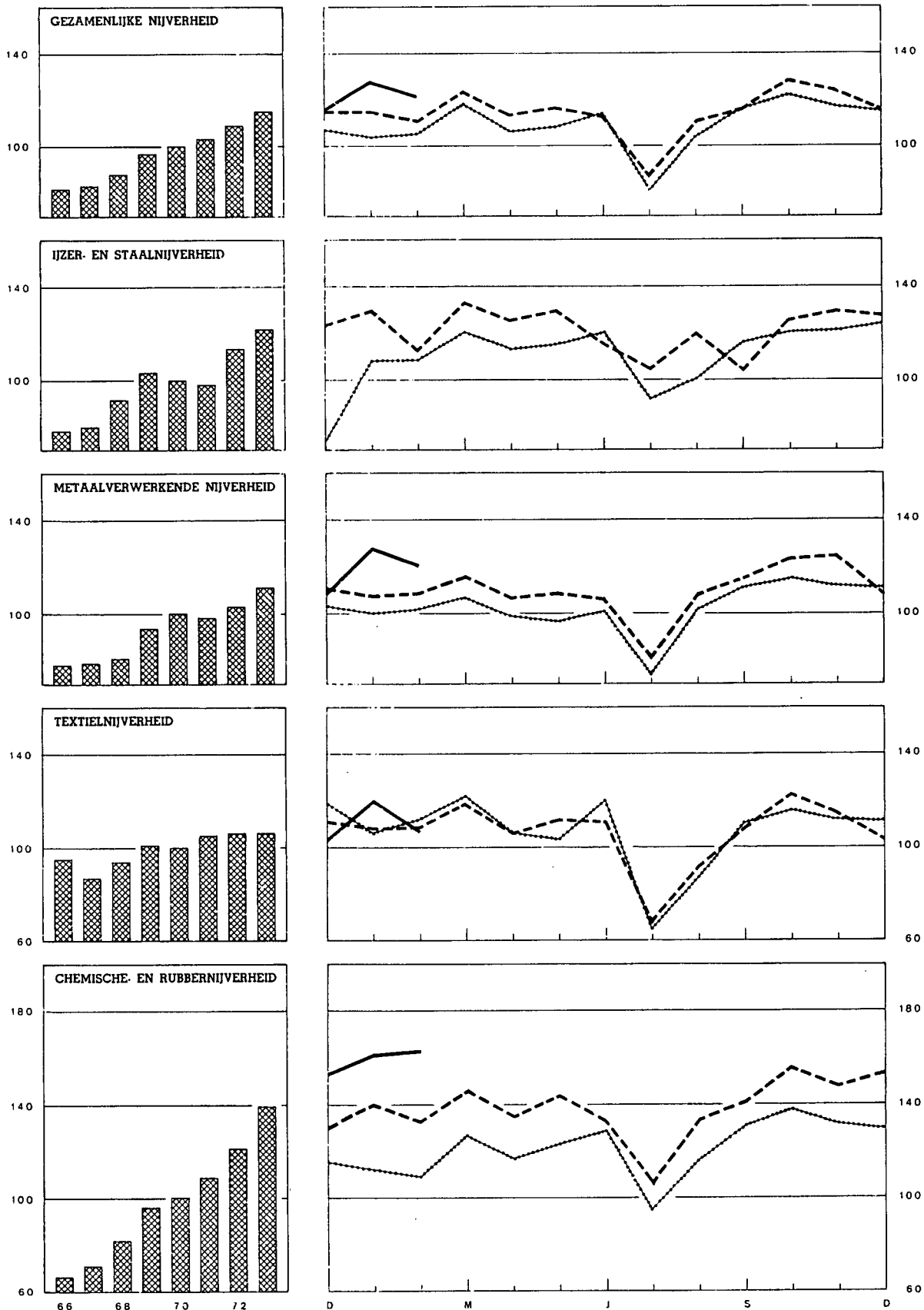

IV - 3. — ENERGIE

Bronnen : *Algemene Directie van het Mijnwezen* [kol. (1), (2) en (5)] — *Administratie voor Energie* [kol. (8)] — *Berechningen door de N.B.U.* [kol. (4)] — *N.I.S.* [kol. (3), (6), (7) en (9)].

Maandgemiddelden of maanden	Steenkool					Elektriciteit	Ruwe petroleum	Gas	
	Productie	Voorraden per einde periode op de mijn- terreinen	Netto- invoer	Waarneem- baar verbruik van ruwe steenkool 1	Dagelijks rendement per onder- en bovengrondse arbeider	Productie	Verwerking	Productie van fabrieksgas 2	Invoer van aardgas 3
	(1)	(2)	(3)	(4)	(5)	(6)	(7)	(8)	(9)
1966	1.458	3.046	417	2.188	1.270	1.793	1.383	244	...
1967	1.369	2.644	364	2.140	1.336	1.884	1.440	267	23
1968	1.234	1.735	464	2.242	1.418	2.088	1.913	261	100
1969	1.100	631	479	2.211	1.506	2.303	2.379	210	249
1970	947	215	593	2.099	1.599	2.413	2.485	173	351
1971	913	396	417	1.750	1.585	2.633	2.520	149	549
1972	875	472	469	1.753	1.616	2.972	3.008	160	689
1973	737	189			1.551	3.260	3.084	83	
1972 1 ^e kwartaal	984	595	370	1.693	1.630	3.027	2.748	155	622
2 ^e kwartaal	945	677	473	1.872	1.673	2.785	3.056	161	616
3 ^e kwartaal	720	600	435	1.603	1.571	2.697	3.145	154	695
4 ^e kwartaal	851	472	596	1.846	1.578	3.381	3.085	169	825
1973 1 ^e kwartaal	872	462	550	1.809	1.621	3.397	2.807	88	885
2 ^e kwartaal	774	462	523	1.748	1.552	3.086	3.212	82	704
3 ^e kwartaal	581	281	483	1.449	1.465	2.967	3.066	80	652
4 ^e kwartaal	721	189			1.544	3.590	3.251	81	
1974 1 ^e kwartaal	v 741	v 159			v 1.592	3.540			
1973 April	802	468	449	1.675	1.670	3.238	3.408	89	782
Mei	821	490	540	1.776	1.546	3.086	3.435	85	708
Juni	700	462	579	1.794	1.441	2.933	2.792	73	621
Juli	523	366	362	1.258	1.512	2.708	3.065	81	622
Augustus	598	296	590	1.680	1.453	3.039	3.169	88	659
September	623	281	447	1.410	1.430	3.153	2.964	72	677
Oktober	790	247	690	1.977	1.555	3.647	2.931	77	922
November	741	222			1.506	3.554	3.484	84	974
December	631	189			1.572	3.570	3.340	84	
1974 Januari	738	157			1.586	3.639	3.043		
Februari	733	159			1.606	3.363			
Maart	v 753	v 159			v 1.584	3.617			
April	v 718	v 166			v 1.536				

1 Steenkolenproductie + netto-invoer van steenkolen, cokes en agglomeraten + voorraadbeweging (1 ton cokes = 1,3 ton ruwe steenkolen; 1 ton agglomeraten = 0,9 ton ruwe steenkolen).

2 1 m³ = 4.250 kilocalorieën.
3 1 m³ = 8.400 kilocalorieën.

IV - 4. — METAALPRODUKTIE

Bronnen : *N.I.S.* [kol. (1) en (2)]. — *Fabrimetal* [kol. (3) tot (6)].

Maandgemiddelden of maanden	Ijzer- en staalnijverheid (duizenden tonnen)		Metaalverwerkende nijverheid (miljarden franken)			Totaal der verzendingen
	Productie van ruwstaal	Productie van afgewerkt staal	Binnengekomen bestellingen			
			voor de binnen- landse markt	voor de uitvoer	Totaal	
	(1)	(2)	(3)	(4)	(5)	
1966	743	572	6,90	6,59	13,49	13,43
1967	810	626	6,72	6,70	13,42	13,69
1968	964	722	7,35	8,60	15,95	14,67
1969	1.070	819	8,57	11,52	20,09	18,20
1970	1.051	775	9,35	13,00	22,35	21,28
1971	1.037	770	9,42	14,24	23,66	23,33
1972	1.211	894	10,17	15,84	26,01	26,03
1973	1.294	954	v 12,70	v 20,28	v 32,98	v 29,95
1972 1 ^e kwartaal	1.189	908	9,84	15,48	25,32	25,86
2 ^e kwartaal	1.240	923	10,51	16,08	26,59	26,73
3 ^e kwartaal	1.107	817	8,89	14,01	22,90	22,65
4 ^e kwartaal	1.310	928	11,44	17,80	29,24	28,88
1973 1 ^e kwartaal	1.318	995	11,94	19,29	31,23	29,70
2 ^e kwartaal	1.319	973	v 12,41	v 20,62	v 33,03	v 31,02
3 ^e kwartaal	1.178	837	v 11,51	v 17,99	v 29,50	v 25,69
4 ^e kwartaal	1.361	1.012	v 14,92	v 23,21	v 38,13	v 33,40
1974 1 ^e kwartaal	v 1.426					
1973 April	1.371	968	12,10	19,51	31,61	30,04
Mei	1.362	1.027	13,49	22,13	35,62	32,93
Juni	1.223	924	v 11,63	v 20,24	v 31,87	v 30,11
Juli	1.239	734	v 9,64	v 15,10	v 24,74	v 20,57
Augustus	1.280	875	v 12,23	v 17,51	v 29,74	v 24,14
September	1.014	901	v 12,67	v 21,35	v 34,02	v 32,37
Oktober	1.279	1.052	v 16,94	v 22,77	v 39,71	v 34,78
November	1.411	1.006	v 12,80	v 25,20	v 38,00	v 33,15
December	1.393	977	v 15,01	v 21,68	v 36,69	v 32,26
1974 Januari	v 1.475	1.110				
Februari	v 1.372	1.035				
Maart	v 1.431					
April	v 1.486					

IV - 5. — BOUWNIJVERHEID

Bron : N.I.S

Maandgemiddelden of maanden	Productie (Index- cijfers 1970=100) 1	Toegestane bouwvergunningen				Begonnen gebouwen			
		Woningen		Andere gebouwen		Woningen		Andere gebouwen	
		Aantal	Duizenden kubieke meters	Aantal	Duizenden kubieke meters	Aantal	Duizenden kubieke meters	Aantal	Duizenden kubieke meters
1966	84	6.192	3.023	724	2.096	n.b.	n.b.	n.b.	n.b.
1967	89	5.767	2.773	714	2.154	n.b.	n.b.	n.b.	n.b.
1968	84	5.328	2.598	585	1.994	3.950	2.004	438	1.376
1969	87	6.095	3.074	894	2.426	4.656	2.374	641	1.721
1970	100	5.035	2.506	683	2.799	3.562	1.861	518	1.949
1971	99	3.884	1.992	450	2.268	3.486	1.839	473	2.225
1972	99	6.158	3.231	593	2.801	4.326	2.321	511	2.290
1973	93								
1971 4 ^e kwartaal	99	4.127	2.115	499	2.415	3.324	1.761	516	2.377
1972 1 ^e kwartaal	99	5.233	2.707	517	1.983	3.836	2.012	530	2.341
2 ^e kwartaal	101	6.412	3.355	624	2.919	4.948	2.644	483	2.237
3 ^e kwartaal	99	5.408	2.966	628	3.499	4.026	2.227	554	2.139
4 ^e kwartaal	99	7.581	3.898	603	2.802	4.495	2.401	477	2.441
1973 1 ^e kwartaal	100	6.828	3.607	593	2.664	4.843	2.443	407	1.937
2 ^e kwartaal	98	7.196	3.822	779	3.134	6.401	3.420	640	3.240
3 ^e kwartaal	97	6.854	3.463		3.666	4.905	2.753		1.985
4 ^e kwartaal	95								
1973 Februari	100	7.172	3.610	554	2.262	3.507	1.877	295	1.495
Maart	99	7.502	4.018	670	3.041	6.092	3.212	500	2.175
April	98	6.698	3.488	735	3.360	6.755	3.658	669	4.004
Mei	98	8.189	4.233	844	3.327	7.095	3.808	700	3.379
Juni	97	6.701	3.746	757	2.714	5.353	2.793	550	2.337
Juli	97	6.401	3.470	831	3.959	2.858	1.676	437	1.240
Augustus	97	6.495	3.182	754	3.892	5.530	2.808	549	1.656
September	97	7.667	3.736		3.147	6.326	3.776		3.058
Oktober	96	6.606	3.420		3.536				
November	95								
December	93								
1974 Januari	95								
Februari	95								

1 Gemiddelde van de laatste twaalf maanden. De indexcijfers werden verbeterd voor de ongelijke samenstelling van de maanden en betreffen zowel de openbare als de particuliere bouwwerken.

IV - 6. — VERGELIJKENDE EVOLUTIE VAN DE INDUSTRIËLE PRODUCTIE DER E.E.G.-LANDEN

Algemene indexcijfers van de industriële produktie (aangepast voor seizoenschommelingen)

Basis 1970 = 100

Bron : O.E.S.O.

	Gezamenlijke E.E.G.-landen (8 landen 1)			België			Duitse Bondsrepubliek 2		
	1971	1972	Schommel. in procenten *	1971	1972	Schommel. in procenten *	1971	1972	Schommel. in procenten *
1 ^o kwartaal	102	105	+ 2,9	101	102	+ 1,3	102	103	+ 1,0
2 ^o kwartaal	102	107	+ 4,9	101	104	+ 3,3	103	105	+ 1,9
3 ^o kwartaal	103	108	+ 4,9	101	106	+ 4,8	102	105	+ 2,9
4 ^o kwartaal	103	112	+ 8,7	102	108	+ 6,3	100	110	+ 10,0
	1972	1973		1972	1973		1972	1973	
1 ^o kwartaal	105	114	+ 8,6	102	111	+ 8,4	103	113	+ 9,7
2 ^o kwartaal	107	116	+ 8,4	104	113	+ 7,8	105	114	+ 8,6
3 ^o kwartaal	108	117	+ 8,3	106	114	+ 7,4	105	113	+ 7,6
4 ^o kwartaal	112	118	+ 5,4	108	115	+ 6,1	110	116	+ 5,5
	Frankrijk			Verenigd Koninkrijk			Italië		
	1971	1972	Schommel. in procenten *	1971	1972	Schommel. in procenten *	1971	1972	Schommel. in procenten *
1 ^o kwartaal	104	112	+ 7,7	100	97	- 3,0	100	103	+ 3,0
2 ^o kwartaal	103	113	+ 9,7	101	102	+ 1,0	99	104	+ 5,1
3 ^o kwartaal	105	116	+ 10,5	100	103	+ 3,0	100	102	+ 2,0
4 ^o kwartaal	108	120	+ 11,1	100	106	+ 6,0	101	108	+ 6,9
	1972	1973		1972	1973		1972	1973	
1 ^o kwartaal	112	121	+ 8,0	97	110	+ 13,4	103	105	+ 1,9
2 ^o kwartaal	113	123	+ 8,9	102	110	+ 7,8	104	115	+ 10,6
3 ^o kwartaal	116	126	+ 8,6	103	111	+ 7,8	102	118	+ 15,7
4 ^o kwartaal	120	126	+ 5,0	106	110	+ 3,8	108	117	+ 8,3
	Nederland			Ierland			Groothertogdom Luxemburg		
	1971	1972	Schommel. in procenten *	1971	1972	Schommel. in procenten *	1971	1972	Schommel. in procenten *
1 ^o kwartaal	106	113	+ 6,6	104	107	+ 2,9	96	97	+ 1,0
2 ^o kwartaal	106	115	+ 8,5	104	106	+ 1,9	100	102	+ 2,0
3 ^o kwartaal	108	116	+ 7,4	103	109	+ 5,8	100	104	+ 4,0
4 ^o kwartaal	110	120	+ 9,1	107	114	+ 6,5	99	108	+ 9,1
	1972	1973		1972	1973		1972	1973	
1 ^o kwartaal	113	122	+ 8,0	107	121	+ 13,1	97	115	+ 18,6
2 ^o kwartaal	115	123	+ 7,0	106	119	+ 12,3	102	112	+ 9,8
3 ^o kwartaal	116	125	+ 7,8	109	118	+ 8,3	104	114	+ 9,6
4 ^o kwartaal	120	129	+ 7,5	114	n.b.	n.b.	108	120	+ 11,1

* Schommingsprocent tegenover het indexcijfer van het overeenstemmende kwartaal van het vorige jaar.

1 België, Duitse Bondsrepubliek, Frankrijk, Verenigd Koninkrijk, Italië,

Nederland, Ierland en Groothertogdom Luxemburg. Denemarken heeft geen indexcijfer van de industriële produktie.

2 West-Berlijn inbegrepen.

Bibliografische referenties : *Statistisch Jaarboek voor België.* — *Statistisch Tijdschrift van het N.I.S.* — *I.R.E.S.* — *Bulletin van Fabrimetal.* — *Maandelijks statistisch tijdschrift van Fedéchar.* — *Maandelijks bulletin*

van de Elektrische Energie. — *Agence économique et financière.* — *Het Bouwbedrijf.* — *Principaux indicateurs économiques (O.E.S.O.).*

IV - 6. — VERGELIJKENDE EVOLUTIE VAN DE INDUSTRIËLE PRODUKTIE DER E.E.G.-LANDEN

Algemene Indexcijfers van de industriële produktie (O.E.S.O.)

Basis 1970 = 100

(Aangepast voor seizoenschommelingen)

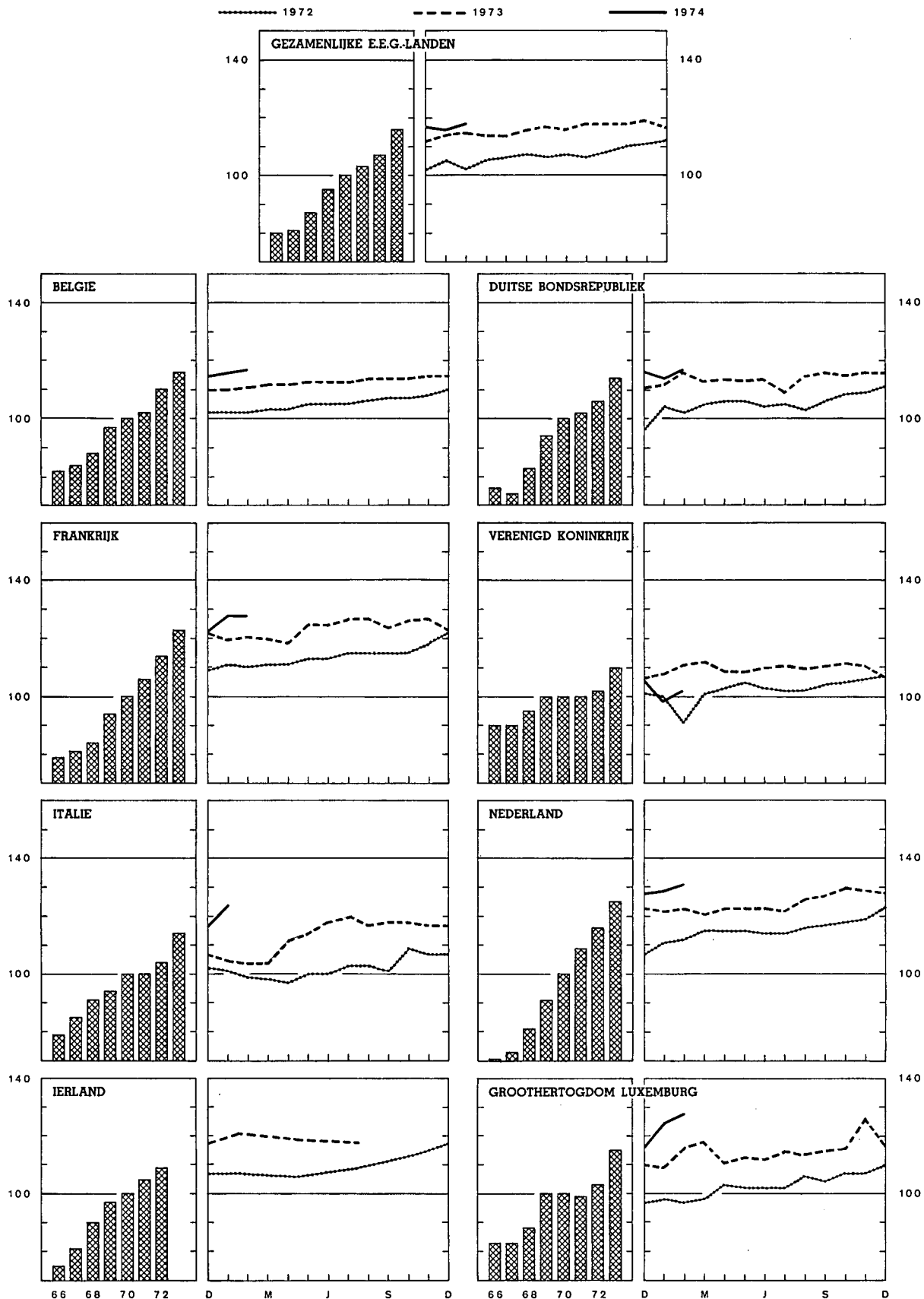

V. — DIENSTEN

1. — VERVOER

a. — Activiteit van de N.M.B.S. en de SABENA

Bronnen : N.M.B.S. en SABENA.

Maandgemiddelden of maanden	N.M.B.S.					SABENA	
	Reizigers- vervoer	Goederenvervoer (volledige wagonladingen)				Gerogeld en betalend luchtverkeer	
	Aantal reizigers-km	Aantal productieve ton-km ¹	Totaal tonnenmaat	waarvan :			
				brandstoffen en minerale oliën	ertsen	(miljoenen passagiers- km)	(miljoenen ton-km)
	(miljoenen)		(duizenden tonnen)				
1966	726	519	4.943	1.650	1.222	137,8	18,4
1967	711	507	4.925	1.576	1.259	162,8	22,8
1968	681	556	5.273	1.621	1.321	164,7	25,3
1969	686	618	5.769	1.655	1.450	183,9	31,4
1970	688	651	5.931	1.592	1.508	203,9	34,4
1971	702	611	5.535	1.457	1.379	226,6	38,0
1972	681	624	5.778	1.495	1.447	257,7	42,6
1973	674	682	6.294	1.556	1.704	v 303,6	v 48,0
1972 1 ^o kwartaal	690	621	5.694	1.464	1.419	197,6	36,1
2 ^o kwartaal	695	624	5.849	1.542	1.468	249,1	41,7
3 ^o kwartaal	664	548	5.164	1.326	1.327	353,2	50,4
4 ^o kwartaal	674	703	6.403	1.648	1.575	230,9	42,2
1973 1 ^o kwartaal	680	694	6.472	1.597	1.744	241,1	42,4
2 ^o kwartaal	686	680	6.433	1.603	1.749	313,6	49,4
3 ^o kwartaal	645	635	5.822	1.403	1.656	409,2	57,1
4 ^o kwartaal	686	704	6.448	1.620	1.666	v 250,7	v 42,9
1974 1 ^o kwartaal	695	729	6.749	1.688	1.795		
1973 Maart	683	726	6.691	1.690	1.804	280,2	48,7
April	679	654	6.086	1.557	1.684	300,4	49,0
Mei	689	746	6.827	1.673	1.842	296,4	48,4
Juni	689	684	6.385	1.579	1.722	343,9	50,7
Juli	606	629	5.791	1.409	1.660	429,0	58,5
Augustus	668	664	6.028	1.400	1.856	411,2	56,8
September	662	613	5.646	1.400	1.453	387,3	55,9
Oktober	677	778	7.050	1.744	1.823	250,3	41,0
November	676	670	6.203	1.572	1.623	v 239,6	v 43,4
December	706	665	6.090	1.544	1.552	v 262,2	v 44,4
1974 Januari	721	738	6.816	1.652	1.750		
Februari	670	670	6.418	1.642	1.765		
Maart	695	780	7.013	1.769	1.869		

¹ De productieve ton-km hebben betrekking op het commercieel vervoer (met uitsluiting van het dienstvervoer) : het is de som van de verme-

nigvuldigheden van het gewicht van elke verzending met de afstand van het traject.

V - 1b. — Zeevaart

**V - 1c. — Binnen-
scheepvaart**

Bronnen : *Havenbestuur te Antwerpen* [kol. (1)], *te Gent* [kol. (4)], *N.I.S.* (overige kolommen).

Bron : *N.I.S.*

Maandgemiddelden of maanden	Haven van Antwerpen			Haven van Gent			Havens van Brugge en Zeebrugge			Totaal verkeer ¹	
	Laad- vermogen van de binnen- gekomen schepen (duizenden register- tonnen)	Goederen (duizenden metrische tonnen)		Laad- vermogen van de binnen- gekomen schepen (duizenden register- tonnen)	Goederen (duizenden metrische tonnen)		Laad- vermogen van de binnen- gekomen schepen (duizenden register- tonnen)	Goederen (duizenden metrische tonnen)		(duizenden metrische tonnen)	(miljoenen ton-km)
		Binnen- gekomen	Ver- trokken		Binnen- gekomen	Ver- trokken		Binnen- gekomen	Ver- trokken		
		(1)	(2)		(3)	(4)		(5)	(6)		
1966	4.761	3.376	1.514	143	148	76	337	156	40	6.633	497
1967	4.872	3.516	1.683	125	136	74	417	96	39	7.111	522
1968	5.127	4.042	1.991	131	108	97	684	304	50	7.778	554
1969	5.461	4.069	1.921	419	373	331	981	635	67	7.721	572
1970	5.658	4.565	1.946	476	463	303	1.005	615	71	7.630	558
1971	5.433	3.864	2.037	572	608	208	1.222	593	62	7.947	561
1972	5.366	3.183	2.490	688	634	341	1.485	623	85	8.034	563
1973				676							
1971 4 ^e kwartaal ...	5.284	3.514	1.907	591	706	195	1.366	536	77	7.896	568
1972 1 ^e kwartaal ...	5.417	2.886	2.057	600	493	283	1.386	702	69	7.398	525
2 ^e kwartaal ...	5.607	3.302	2.442	692	580	366	1.471	619	71	8.557	602
3 ^e kwartaal ...	5.339	3.203	2.171	699	614	361	1.639	655	89	8.020	546
4 ^e kwartaal ...	5.354	3.341	2.681	763	849	354	1.443	517	112	8.162	579
1973 1 ^e kwartaal ...	5.274	2.985	2.593	641	873	360	1.535	442	83	8.475	568
2 ^e kwartaal ...	5.313	3.466	2.564	568	682	340	1.709	831	105	7.978	474
3 ^e kwartaal ...	5.362	3.528	2.386	773	687	440	1.661	861	103	8.695	563
4 ^e kwartaal ...				723							
1972 December	5.359	3.432	2.741	881	1.050	364	1.444	391	85	8.119	589
1973 Januari	5.317	3.269	2.529	635	754	457	1.549	509	92	8.146	550
Februari	4.672	2.524	2.299	588	994	401	1.245	316	78	7.945	534
Maart	5.832	3.161	2.951	701	870	223	1.812	501	79	9.334	621
April	5.202	3.387	2.390	536	477	235	1.584	827	109	8.724	583
Mei	5.484	3.931	2.728	439	593	299	1.820	782	93	6.303	306
Juni	5.253	3.079	2.575	728	976	436	1.722	863	113	8.908	533
Juli	5.486	3.031	2.110	713	548	608	1.650	445	112	8.116	534
Augustus	5.529	3.764	2.209	807	850	364	1.629	915	67	9.062	586
September ...	5.072	3.789	2.838	799	662	348	1.703	1.223	145	8.906	568
Oktober				774							
November				767							
December				627							

¹ Binnenlands vervoer + invoer + uitvoer + doorvoer.

V - 2. — TOERISME ¹

(Duizenden overnachtingen)

Bron : N.I.S.

Maandgemiddelden of maanden	Totaal	waarvan land van gewone verblijfplaats					
		België	Frankrijk	Nederland	Verenigd Koninkrijk	Duitse Bondsrepubliek	Verenigde Staten van Amerika
1966	1.971	1.448	107	91	117	72	34
1967	2.098	1.552	110	105	114	72	40
1968	2.083	1.560	101	115	98	72	35
1969	2.112	1.590	88	132	82	75	38
1970	2.212	1.646	91	131	106	86	42
1971	2.260	1.661	98	145	104	99	43
1972	2.166	1.600	97	142	87	93	41
1973	2.267	1.667	91	143	90	105	43
1971 4 ^e kwartaal	580	339	40	29	31	33	26
1972 1 ^e kwartaal	505	288	41	22	26	32	24
2 ^e kwartaal	1.870	1.286	95	102	123	98	49
3 ^e kwartaal	5.700	4.488	212	412	169	208	65
4 ^e kwartaal	590	338	40	31	29	35	25
1973 1 ^e kwartaal	427	204	37	22	24	30	24
2 ^e kwartaal	2.154	1.500	103	114	126	133	50
3 ^e kwartaal	5.874	4.623	182	407	177	219	68
4 ^e kwartaal	614	339	42	29	33	39	31
1972 December	553	350	34	30	17	25	20
1973 Januari	378	183	31	21	21	26	22
Februari	387	179	35	18	23	29	22
Maart	516	250	45	26	29	36	27
April	1.788	1.288	116	45	123	74	33
Mei	1.647	1.103	88	79	128	74	50
Juni	3.027	2.110	106	217	126	251	68
Juli	8.677	6.777	165	871	198	378	77
Augustus	6.973	5.732	275	283	218	169	66
September	1.971	1.359	106	68	115	109	60
Oktober	699	357	49	37	48	54	40
November	581	303	43	23	29	36	31
December	562	358	33	27	21	28	22

¹ Met inbegrip van de overnachtingen op kampeerterreinen.

V - 3. — BINNENLANDSE HANDEL

a. — Indexcijfers van de verkoop

Totaal van de detailhandel

Basis 1970 = 100

Bron : N.I.S.

Maandgemiddelden of maanden	Indexcijfers naar de vorm van distributie					Indexcijfers naar categorieën produkten				Algemeen indexcijfer	
	Kleine detailhandel	Warenhuizen	Verbruikscöoperaties	Filiaalbedrijven	Supermarkten ¹	Levensmiddelen ²	Textiel en kleding ³	Meubilering en huishouden	Overige waren	Waarde-indexcijfer	Hoeveelheids-indexcijfer ⁴
1966	79	76	93	48	52	78	78	71	71	75	83
1967	82	79	95	55	60	83	78	74	74	78	85
1968	87	82	97	67	68	87	83	81	81	83	89
1969	94	90	98	83	84	92	94	91	91	92	95
1970	100	100	100	100	100	100	100	100	100	100	100
1971	105	107	100	120	120	104	107	122	107	108	104
1972	115	122	100	138	128	113	115	140	126	120	113
1973	v 130	137	97	161	155	v 125	v 130	v 161	v 148	v 138	v 120
1971 4 ^e kwartaal	118	130	109	141	132	111	132	150	120	123	117
1972 1 ^e kwartaal	102	107	99	123	116	105	98	119	111	108	102
2 ^e kwartaal	117	118	100	135	125	113	122	140	123	122	114
3 ^e kwartaal	113	120	97	137	135	114	106	140	125	120	111
4 ^e kwartaal	126	143	104	156	137	122	134	161	137	134	122
1973 1 ^e kwartaal	v 117	118	95	145	135	v 115	v 103	v 145	v 139	v 124	v 110
2 ^e kwartaal	v 134	134	98	159	149	v 123	v 145	v 161	v 150	v 140	v 123
3 ^e kwartaal	v 123	128	91	150	156	v 122	v 114	v 155	v 139	v 130	v 113
4 ^e kwartaal	v 146	165	104	189	180	v 142	v 156	v 185	v 162	v 156	v 134
1973 Januari	v 113	111	94	139	130	v 111	v 100	v 136	v 136	v 119	v 107
Februari	v 108	112	89	138	129	v 109	v 86	v 139	v 130	v 115	v 103
Maart	v 131	132	104	157	146	v 123	v 124	v 160	v 153	v 137	v 122
April	v 127	127	94	155	144	v 118	v 141	v 150	v 144	v 133	v 118
Mei	v 137	132	97	160	145	v 123	v 146	v 165	v 154	v 141	v 125
Juni	v 138	144	103	161	159	v 128	v 150	v 169	v 154	v 144	v 127
Juli	v 118	129	88	146	153	v 113	v 123	v 148	v 134	v 126	v 110
Augustus	v 121	121	94	147	158	v 125	v 95	v 153	v 136	v 127	v 112
September	v 130	134	90	156	156	v 127	v 125	v 164	v 146	v 137	v 119
Oktober	v 143	142	98	178	161	v 132	v 152	v 176	v 163	v 150	v 130
November	v 134	149	94	170	169	v 133	v 136	v 165	v 151	v 143	v 123
December	v 161	204	119	220	210	v 160	v 180	v 216	v 172	v 175	v 149
1974 Januari	v 127	131	94	164	152	v 125	v 118	v 161	v 146	v 135	v 113

¹ Kleine en middelmatige supermarkten met gehele of gedeeltelijke zelfbediening.

² Met inbegrip van tabak, maar enkel voor de kleine detailhandel.

³ Met inbegrip van textiel voor stoffering.

⁴ Waarde-indexcijfer gedeeld door het algemene prijsindexcijfer bij consumptie zonder de diensten.

Y - 3b. — Verkoop op afbetaling

1° — Algemene resultaten

Bron : N.I.S.

	Aantal lopende contracten aan het einde van het halfjaar (duizenden)				Uitstaande kredieten aan het einde van het halfjaar (miljarden franken)				Kredieten verleend in de loop van het halfjaar (miljarden franken)			
	Totaal	Financiering door			Totaal	Financiering door			Totaal	Financiering door		
		verkopers	banken	financieringsinstellingen of particulieren		verkopers	banken	financieringsinstellingen of particulieren		verkopers	banken	financieringsinstellingen of particulieren
1970 2 ^e halfjaar	1.691	1.017	175	498	25,3	9,1	8,8	7,4	9,9	3,9	3,2	2,8
1971 1 ^e halfjaar	1.608	970	180	458	25,7	9,3	9,3	7,1	9,3	3,5	3,3	2,5
2 ^e halfjaar	1.753	1.149	175	429	27,1	10,4	9,6	7,1	9,9	3,7	3,2	3,0
1972 1 ^e halfjaar	1.929	1.302	188	439	29,3	9,9	11,0	8,4	13,0	4,8	4,2	4,0
2 ^e halfjaar	1.598	936	202	460	33,2	10,5	12,4	10,3	13,5	4,7	4,3	4,5
1973 1 ^e halfjaar	1.590	906	218	466	35,9	11,1	13,7	11,1	13,3	4,4	4,7	4,2

2° — Achterstallige betalingen

	Aantal schuldenaars die in gebreke gebleven zijn met het betalen van drie of meer vervallen termijnen in de loop van het halfjaar (duizenden)				Totaal der bedragen van drie termijnen die door de schuldenaars, bedoeld in voorgaande kolommen niet werden betaald (miljoenen franken)			
	Totaal	Financiering door			Totaal	Financiering door		
		verkopers	banken	financieringsinstellingen of particulieren		verkopers	banken	financieringsinstellingen of particulieren
1970 2 ^e halfjaar	56	35	2	19	131	64	12	55
1971 1 ^e halfjaar	58	37	2	19	136	66	16	54
2 ^e halfjaar	53	33	2	18	123	51	12	60
1972 1 ^e halfjaar	60	40	3	17	145	64	18	63
2 ^e halfjaar	57	40	2	15	151	62	17	72
1973 1 ^e halfjaar	63	40	2	21	254	79	43	132

3° — Indeling van de kredieten verleend tijdens het halfjaar, volgens de aard der goederen

	Totaal	Vrachtwagens, bestelwagens, autobussen, zwaar vervoermaterieel		Landbouwmaterieel, landbouwtractoren, vee	Wagens voor personenvervoer behalve autobussen		Motoren, scooters, bromfietsen, rijwielen	Textiel, bont, kleding	Boeken	Bedrijfsuitrusting excl. de artikelen vermeld in de voorgaande rubrieken (handel, ambachtswesen, nijverheid, vrije beroepen)	Niet elders vermelde huishoudartikelen en voorwerpen voor persoonlijk gebruik	Diversen waarvan : diensten (reizen, herstellen van motorrijtuigen, centrale verwarming, enz.)
		nieuw	reeds gebruikt		nieuw	reeds gebruikt						
Aantal contracten (duizenden)												
1970 2 ^e halfjaar	886	4	1	2	60	18	8	275	60	9	446	3
1971 1 ^e halfjaar	735	4	1	1	55	18	6	206	76	7	359	2
2 ^e halfjaar	819	4	1	1	54	17	7	250	57	7	419	2
1972 1 ^e halfjaar	879	5	1	1	81	23	7	237	84	7	431	2
2 ^e halfjaar	901	4	1	2	79	22	9	243	91	7	433	10
1973 1 ^e halfjaar	849	4	1	1	78	21	8	177	109	6	424	20
Verleende kredieten (miljarden franken)												
1970 2 ^e halfjaar	9,9	0,8	0,1	0,3	3,6	0,6	0,1	0,3	0,1	1,2	2,8	...
1971 1 ^e halfjaar	9,4	0,9	0,1	0,2	3,6	0,6	0,1	0,2	0,1	1,2	2,4	...
2 ^e halfjaar	9,9	0,9	0,1	0,2	3,8	0,6	0,1	0,3	0,1	1,0	2,8	...
1972 1 ^e halfjaar	13,0	1,0	0,1	0,2	6,1	0,9	0,1	0,3	0,1	1,1	3,0	0,1
2 ^e halfjaar	13,5	0,9	0,1	0,3	6,5	1,0	0,1	0,3	0,1	1,0	3,0	0,2
1973 1 ^e halfjaar	13,3	1,2	0,1	0,2	6,1	0,9	0,1	0,2	0,2	1,1	2,5	0,7
Verleende kredieten — Indeling in procent van het totaal												
1970 2 ^e halfjaar	100,0	8,3	0,8	2,7	36,4	5,7	0,6	2,9	1,2	12,1	28,8	0,3
1971 1 ^e halfjaar	100,0	9,7	1,0	1,7	38,4	6,3	0,6	2,5	1,3	12,7	25,5	0,3
2 ^e halfjaar	100,0	8,8	0,8	1,9	38,0	6,5	0,6	3,4	1,1	9,9	28,6	0,4
1972 1 ^e halfjaar	100,0	7,7	0,9	1,2	47,1	7,0	0,7	2,4	1,1	8,2	23,3	0,4
2 ^e halfjaar	100,0	6,6	0,9	2,1	47,5	7,3	0,8	2,3	1,0	7,6	22,3	1,5
1973 1 ^e halfjaar	100,0	8,8	1,0	1,7	45,8	6,7	0,8	1,5	1,4	8,5	18,3	5,5

V · 4. — ACTIVITEIT VAN DE VERREKENKAMERS

Debetverrichtingen

Maandgemiddelden of maanden	Aantal kamers (per einde periode)	Brussel						Provincie		Eindtotaal	
		Daggeld		Andere verrichtingen ¹		Totaal		Duizenden stukken	Miljarden franken	Duizenden stukken	Miljarden franken
		Duizenden stukken	Miljarden franken	Duizenden stukken	Miljarden franken	Duizenden stukken	Miljarden franken				
1966	39	2	160	1.146	322	1.148	482	507	117	1.655	599
1967	39	3	200	1.383	406	1.386	606	637	128	2.023	734
1968	39	3	220	1.707	474	1.709	695	835	146	2.544	841
1969	39	2	233	2.005	585	2.007	818	1.161	177	3.168	995
1970	39	3	268	2.819	643	2.822	911	1.546	198	4.368	1.109
1971	40	3	291	3.763	795	3.766	1.086	1.623	200	5.389	1.286
1972	40	3	346	5.370	1.248	5.373	1.594	1.881	213	7.254	1.807
1973	40	3	492	6.860	1.643	6.863	2.135	2.482	265	9.345	2.400
1972 1 ^e kwartaal	40	3	308	4.915	1.087	4.918	1.395	1.752	207	6.670	1.602
2 ^e kwartaal	40	3	330	4.922	1.234	4.925	1.564	1.826	211	6.751	1.775
3 ^e kwartaal	40	3	325	5.205	1.211	5.208	1.536	1.782	210	6.990	1.746
4 ^e kwartaal	40	4	422	6.439	1.459	6.443	1.882	2.165	224	8.608	2.106
1973 1 ^e kwartaal	40	4	524	6.993	1.461	6.997	1.985	2.281	242	9.278	2.227
2 ^e kwartaal	40	3	484	6.682	1.411	6.685	1.895	2.443	253	9.128	2.148
3 ^e kwartaal	40	3	522	6.490	1.759	6.493	2.281	2.380	268	8.873	2.549
4 ^e kwartaal	40	4	439	7.274	1.939	7.278	2.378	2.825	295	10.103	2.673
1974 1 ^e kwartaal	39	3	434	7.651	2.246	7.654	2.680	2.890	308	10.544	2.988
1973 April	40	3	359	6.358	1.188	6.361	1.547	2.316	239	8.677	1.786
Mei	40	4	642	6.996	1.521	7.000	2.163	2.522	257	9.522	2.420
Juni	40	3	451	6.691	1.525	6.694	1.976	2.491	263	9.185	2.239
Juli	40	3	379	6.697	1.893	6.700	2.272	2.507	280	9.207	2.552
Augustus	40	3	617	6.516	1.746	6.519	2.363	2.333	269	8.852	2.632
September	40	3	571	6.258	1.638	6.261	2.209	2.298	255	8.559	2.464
Oktober	40	4	458	7.536	1.881	7.540	2.339	2.866	294	10.406	2.633
November	40	4	428	7.025	1.896	7.029	2.324	2.659	281	9.688	2.605
December	40	3	431	7.261	2.041	7.264	2.472	2.951	310	10.215	2.782
1974 Januari	40	3	370	8.275	2.377	8.278	2.747	3.088	323	11.366	3.070
Februari	39	3	468	7.094	2.122	7.097	2.590	2.738	294	9.835	2.884
Maart	39	3	465	7.583	2.237	7.586	2.702	2.844	307	10.430	3.009
April	39	3	323	7.862	2.194	7.865	2.517	3.101	315	10.966	2.832

¹ Effecten, overheidspapier, coupons, overschrijvingen, cheques, wissels, promessen, kwitanties, transacties met het buitenland, enz.

² Bibliografische referenties : *Statistisch Jaarboek voor België*. — *Statistisch Tijdschrift van het N.I.S.* — *Bulletin van de Kamer van Koophandel van Antwerpen*. — *I.R.E.S.* — *Maandstatistiek over de internationale trafiek*

der havens (N.I.S.). — *Vervoerkroniek (halfmaandelijks)*. — *Les transports maritimes, Etude Annuelle (O.E.S.O.)*. — *Eurostat* (Bureau voor de Statistiek der Europese Gemeenschappen).

VI. — INKOMENS

1. — BEZOLDIGINGEN VAN DE WERKNEMERS (mannen + vrouwen)

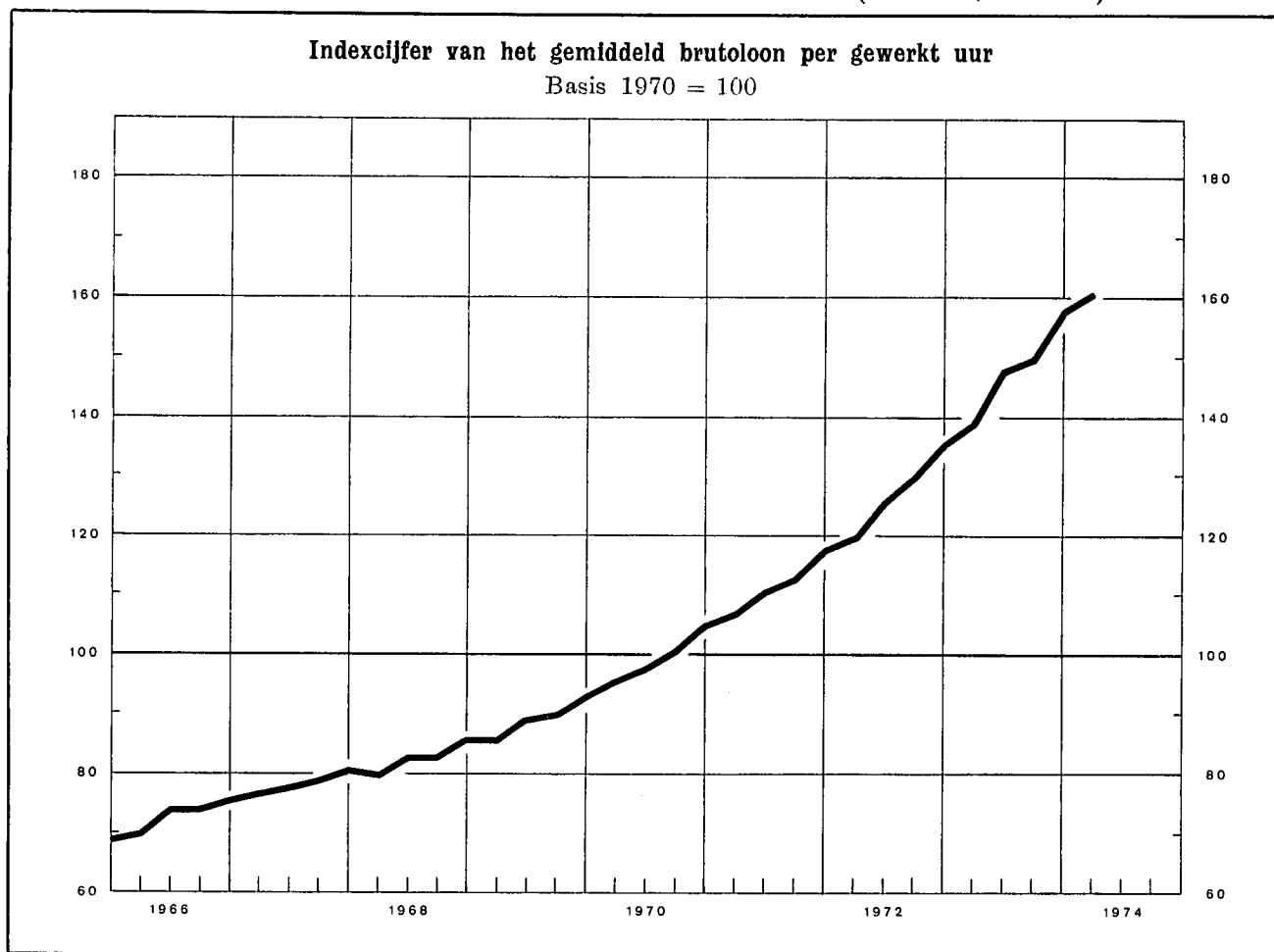

Indexcijfers van de bezoldigingen der arbeiders in de nijverheid

Basis 1970 = 100 *

Bronnen : kol. (1) - (2) - (3) : N.B.B. (wijze van opstelling, zie Novembernummer 1957, blz. 415). — kol. (4) : R.M.Z. - berekeningen N.B.B. (zie noot). — kol. (5) : I.R.E.S.

	Gemiddeld brutoloon per gewerkt uur (1)	Type-uurloon 1		Indexcijfer van de loonmassa 2 (4)	Indexcijfer der arbeidskosten 3 (5)
		Ge-schoold arbeider (2)	Onge-schoold arbeider (3)		
1966	74	75	73	77	71
1967	79	80	78	79	77
1968	83	84	83	81	81
1969	89	90	90	90	88
1970	100	100	100	100	100
1971	112	112	112	112	113
1972	128	125	127	122	131
1973	149	143	146		151
1972 Maart	120	120	121		123
Juni	126	123	125		129
Sept.	130	127	129		132
Dec.	136	130	132		138
1973 Maart	139	136	139		142
Juni	148	141	143		150
Sept.	150	145	148		153
Dec.	158	149	152		160
1974 Maart	161	157	161		164

* Om de indexcijfers op basis 1970 = 100 om te zetten in indexcijfers basis 1968 = 100 volstaat het de bovenstaande cijfers te vermenigvuldigen met de volgende coëfficiënten : kolom (1) : 1,813; kolom (2) : 1,745; kolom (3) : 1,822; kolom (5) : 1,981.

1 Excl. de transportarbeiders.

2 Het betreft het eenvoudig indexcijfer van de totale bezoldigingen betaald aan de arbeiders op wie de maatschappelijke zekerheid toepasselijk is en die behoren tot de extractiebedrijven, de fabrieks nijverheid, het bouw-

Indexcijfers van de regelingslonen 4

Basis 1970 = 100

Bron : Ministerie van Tewerkstelling en Arbeid.

	Arbeiders		Bedienden	
	Verwer-kende industrie	Verwer-kende industrie en diensten	Verwer-kende industrie	Verwer-kende industrie en diensten
1966	75,2	74,7	75,4	76,7
1967	80,4	80,0	82,3	83,5
1968	84,5	83,9	85,9	87,6
1969	91,9	90,6	90,6	92,7
1970	100,0	100,0	100,0	100,0
1971	111,1	111,2	108,7	110,0
1972	125,7	126,1	118,2	121,6
1973	147,0	145,6	131,9	138,1
1972 Maart	120,4	120,8	115,3	116,4
Juni	123,2	124,1	117,4	120,3
September	127,4	128,5	119,7	124,3
December	132,1	131,2	120,3	125,6
1973 Maart	140,4	139,5	127,8	133,2
Juni	144,5	143,5	130,1	136,1
September	149,4	147,5	133,5	140,3
December	153,6	152,0	136,0	143,0
1974 Maart	161,6	159,7	146,5	151,0

bedrijf, het vervoer en het verkeer. (Voor de bepaling van de totale bezoldigingen, zie XVIIIe Jaarverslag R.M.Z., blz. 253.)

3 Dit indexcijfer, waarin de steenkoolmijnen niet werden opgenomen, geeft de arbeidskosten per uur en niet de kosten per geproduceerde eenheid.

4 Doordat het regelingsloon van de arbeiders een uurloon is en dat van de bedienden een maandloon, brengt een overeengekomen vermindering van de arbeidsduur een stijging mee van het eerste maar niet van het tweede. Bij elke vergelijking van het respectieve beloop van deze indexcijfers moet met dat verschil rekening worden gehouden.

VI - 2. — GEMIDDELDE VERDIENDE BRUTO-UURLONEN IN DE NIJVERHEID

(mannen + vrouwen — in franken per uur)

Bron : N.I.S.

Bedrijfsgroepen en -sectoren	1968 oktober	1969 oktober	1970 oktober	1971 oktober	1972 april	1972 oktober	1973 april v
<i>Extractieve nijverheid</i> ¹ :							
Steenkolenwinning (arbeiders ondergrond)	74,02	76,85	97,03	107,90	115,24	120,24	132,45
Bewerking van steenkolen (arb. bovengr.)	52,41	55,71	70,97	78,68	84,65	89,45	97,80
Groeven	56,88	61,10	67,05	77,89	83,52	88,31	96,13
Totaal extractieve nijverheid	66,20	69,35	85,97	96,02	102,87	108,69	116,71
<i>Fabrieksnijverheid</i> :							
Voedingsmiddelen (behalve dranken)	48,74	53,30	58,40	67,95	72,82	77,19	} 85,55
Dranken	54,13	59,15	63,90	72,77	77,31	82,48	
Tabak	47,00	51,93	57,40	66,30	72,45	79,01	
Textielindustrie	46,55	51,52	56,05	63,67	69,79	74,12	81,72
Schoeisel, kleding	39,90	43,67	49,04	54,03	58,30	61,50	66,34
Hout (behalve meubelen)	50,69	55,62	62,88	70,22	73,89	78,80	85,08
Meubelindustrie	53,16	58,19	65,14	70,48	74,19	80,12	85,01
Papier, papierwaren	53,17	59,82	65,91	74,88	80,51	85,31	} 98,34
Druk- en boekbindersbedrijf	61,45	65,12	72,40	85,15	88,70	91,41	
Leder (behalve schoeisel, kleding)	46,62	50,91	55,01	62,12	65,63	69,30	88,68
Rubber- en plasticindustrie	54,05	60,09	66,39	75,59	83,16	86,98	93,42
Chemische industrie	61,49	67,83	75,15	86,21	95,06	98,37	113,01
Petroleumindustrie	88,22	94,01	105,03	123,38	130,27	135,47	159,75
Steen, glas, aardewerk, enz.	56,02	61,56	68,36	77,89	84,83	87,84	100,49
Metallurgische basisindustrie	66,23	72,94	80,93	93,55	100,21	108,36	126,83
Metaalverwerkende industrie, behalve machines en transportmaterieel	54,88	60,08	67,65	75,62	82,29	85,62	99,33
Machines, behalve elektrische	59,18	63,93	71,66	81,42	88,23	92,71	105,07
Elektrotechnische industrie	54,46	60,11	67,59	76,89	84,16	88,87	98,13
Transportmaterieel	63,21	69,93	79,46	88,52	95,55	100,57	114,16
Totaal fabrieksnijverheid	54,22	59,54	66,16	75,14	81,23	85,80	96,73
waarvan : mannen	59,04	64,79	71,98	81,72	88,06	93,11	105,08
vrouwen	39,79	43,82	48,70	55,41	60,60	63,85	71,51
<i>Bouwnijverheid</i> ¹	57,89	62,22	71,90	78,11	83,95	88,73	98,74
<i>Algemeen gemiddelde voor de nijverheid</i> :							
Totaal (mannen + vrouwen)	55,60	60,62	68,39	76,96	83,05	87,73	97,79
waarvan : mannen	59,34	64,59	73,04	82,04	88,32	93,36	104,33

¹ Mannen alleen.

Bibliografische referenties : *Statistisch Jaarboek voor België. — Statistisch Tijdschrift van het N.I.S. — I.R.E.S. — Jaarverslagen van de R.M.Z. — Arbeidsblad. — Tijdschrift van het V.B.O.*

VII. — PRIJSINDEXCIJFERS

1. — INDEXCIJFERS VAN DE WERELDPRIJZEN

Basis 1970 = 100

Bronnen : Comtel Reuter — Moody's Investors Service — Institut für Wirtschaftsforschung Hamburg.

Daggemiddelden	Reuter-indexcijfer (Londense markt) 1	Moody-indexcijfer (New Yorkse markt) 2	Indexcijfers van het Hamburgisches Welt-Wirtschafts-Archiv 2					
			Totaal	voeding	Grondstoffen bestemd voor de industrie			
					Algemeen	Brandstoffen	Voor de productie van verbruiks-goederen	Voor de productie van investerings-goederen
1966	80,7	96,0	91,3	87,0	93,2	89,3	106,6	89,8
1967	78,1	89,5	87,8	86,9	88,1	89,3	102,8	79,6
1968	88,4	88,5	87,4	85,6	88,1	90,2	99,5	80,3
1969	95,4	96,3	94,1	91,9	95,3	90,1	98,4	97,6
1970	100,0	100,0	100,0	100,0	100,0	100,0	100,0	100,0
1971	93,9	91,2	101,2	103,0	100,6	111,2	105,2	88,4
1972	106,1	102,1	113,4	116,7	111,9	121,4	131,4	93,6
1973	185,4	142,5	170,1	173,5	168,7	149,5	210,5	164,3
1972 1 ^e kwartaal	98,8	95,7	111,3	116,9	108,9	118,4	125,7	91,8
2 ^e kwartaal	98,3	97,8	112,9	112,7	113,0	123,2	134,8	92,9
3 ^e kwartaal	105,2	104,2	110,6	111,6	110,2	121,9	123,0	93,1
4 ^e kwartaal	122,2	110,6	118,7	125,8	115,6	122,0	142,0	96,6
1973 1 ^e kwartaal	148,6	121,3	137,4	144,3	134,6	129,9	177,6	117,0
2 ^e kwartaal	163,9	129,8	157,1	161,7	155,1	141,4	196,5	146,2
3 ^e kwartaal	205,2	156,5	181,5	189,1	178,2	145,2	235,3	178,6
4 ^e kwartaal	224,0	162,4	204,2	198,8	206,8	181,4	232,5	215,3
1974 1 ^e kwartaal	254,8	180,0	v 257,1	238,3	265,4	v 324,8	v 225,5	v 231,3
1973 Maart	156,2	124,4	145,9	149,3	144,6	132,4	195,1	130,0
April	155,8	123,9	150,4	151,6	149,9	136,8	191,5	140,5
Mei	161,9	129,1	156,4	161,8	154,1	143,4	195,0	142,8
Juni	174,1	136,5	164,5	171,8	161,2	144,2	203,1	155,1
Juli	192,4	146,6	175,5	182,0	172,5	145,5	216,4	174,2
Augustus	209,9	165,4	182,1	193,1	177,4	145,0	237,3	175,9
September	213,1	157,4	186,9	192,2	184,8	145,0	252,2	185,9
Oktober	212,2	156,3	197,0	194,4	198,1	167,3	234,1	206,8
November	217,5	163,9	199,5	197,5	200,6	170,9	220,7	215,3
December	242,2	167,1	216,1	204,6	221,6	206,0	242,8	223,7
1974 Januari	252,9	173,5	v 230,5	217,9	236,1	254,5	241,0	216,5
Februari	257,5	184,0	v 257,8	245,9	263,0	v 319,5	v 224,6	v 230,8
Maart	253,9	182,4	v 282,9	251,0	297,0	v 400,5	v 211,1	v 246,7

Daggemiddelden	Indexcijfers van het Hamburgisches Welt-Wirtschafts-Archiv per product 2													
	Grondstoffen bestemd voor de voeding					Grondstoffen bestemd voor de industrie								
	Granaan	Genot-middelen en suiker	Olie	Vlees	Zuivel-produkten	Steen-kolen en cokos	Aardolie en -derivaten	Textiel-produkten	Huiden en leder	Cellulose	Hout	Rubber	IJzer en staal	Non-ferro-metalen
1966	108,9	70,6	90,8	96,0	92,2	66,3	98,0	112,1	133,1	85,1	85,6	113,1	67,4	101,9
1967	108,4	70,8	90,0	91,9	95,5	66,0	98,3	110,2	96,6	85,1	81,3	95,6	67,8	83,3
1968	103,5	70,7	94,2	92,0	93,2	66,0	99,5	107,9	88,8	80,4	80,6	108,2	65,2	87,3
1969	97,7	88,2	90,9	92,8	93,7	66,8	98,9	102,3	101,6	88,7	92,3	123,8	89,3	100,3
1970	100,0	100,0	100,0	100,0	100,0	100,0	100,0	100,0	100,0	100,0	100,0	100,0	100,0	100,0
1971	101,8	100,8	99,4	110,6	112,1	110,5	111,7	105,3	112,4	107,6	101,1	82,2	86,2	84,9
1972	107,8	123,8	90,5	132,9	125,5	112,9	125,0	137,3	154,5	111,1	109,6	82,6	92,8	88,5
1973	186,7	166,9	171,4	180,3	168,0	146,8	150,8	237,8	238,7	122,2	195,4	167,3	180,5	137,9
1972 1 ^e kwartaal	98,8	128,9	89,5	126,2	132,1	113,2	120,7	131,4	125,2	112,6	104,7	78,4	87,4	91,1
2 ^e kwartaal	101,1	118,1	90,6	131,7	127,0	112,7	127,6	143,7	139,7	110,7	105,7	79,4	89,9	91,2
3 ^e kwartaal	106,4	114,5	88,0	136,6	118,7	112,6	125,7	126,3	148,1	110,7	109,4	79,1	95,4	86,5
4 ^e kwartaal	125,1	133,6	94,0	137,2	124,0	113,1	125,8	147,7	205,1	110,7	118,5	93,3	98,6	85,3
1973 1 ^e kwartaal	137,9	150,2	120,2	167,4	142,7	129,1	130,6	196,3	225,5	110,7	131,0	121,1	130,5	100,8
2 ^e kwartaal	149,0	165,5	161,1	179,1	165,4	148,2	139,1	221,3	243,0	110,7	168,1	145,1	167,5	121,8
3 ^e kwartaal	216,4	173,7	198,3	185,1	182,4	153,8	142,1	268,4	256,2	128,4	214,4	195,9	189,1	150,9
4 ^e kwartaal	243,4	178,2	206,0	189,5	181,4	156,3	191,5	265,1	229,9	138,8	268,3	207,3	234,9	178,3
1974 1 ^e kwartaal	254,0	247,9	273,2	183,3	v 169,0	194,5	375,3	253,7	191,6	v 154,7	265,1	232,3	257,7	197,0
1973 Maart	138,2	152,8	133,2	170,5	160,7	131,3	133,0	220,4	231,0	110,7	134,7	134,7	150,7	113,6
April	138,2	157,4	137,6	172,8	158,8	146,8	133,1	215,7	227,5	110,7	163,2	131,2	162,3	117,3
Mei	145,6	167,2	167,1	181,6	164,1	147,4	142,1	219,0	244,5	110,7	166,0	134,9	166,9	117,4
Juni	163,2	172,0	178,7	182,8	173,7	150,3	142,1	229,2	257,0	110,7	175,1	169,2	173,3	130,7
Juli	178,6	178,7	195,0	184,7	185,5	154,9	142,1	242,1	262,7	128,4	204,7	203,4	179,6	150,0
Augustus	229,6	171,3	215,8	184,4	179,9	153,2	142,1	272,5	255,9	128,4	199,1	199,8	185,0	153,6
September	240,8	171,0	184,1	186,2	181,9	153,2	142,1	290,6	249,9	128,4	239,4	184,7	202,5	149,1
Oktober	241,3	173,5	186,1	188,1	187,5	153,4	173,0	269,3	239,8	128,4	268,9	181,6	236,8	162,1
November	243,6	177,3	197,6	191,5	180,4	150,6	197,2	251,1	241,0	128,4	258,8	195,9	236,7	184,0
December	245,3	183,8	234,4	188,9	176,4	164,9	222,3	275,0	209,0	159,7	277,2	244,2	231,4	188,9
1974 Januari	246,0	211,2	253,8	184,9	166,6	162,7	290,8	275,1	181,8	159,8	258,9	258,1	236,7	172,7
Februari	255,1	264,5	276,1	182,1	v 168,1	197,3	366,4	251,3	194,2	v 157,1	265,1	226,9	260,8	195,5
Maart	260,6	268,1	289,6	182,8	v 172,3	223,3	468,7	234,8	198,7	v 147,2	271,3	212,0	275,8	222,8

1 Berekend op basis van prijzen uitgedrukt in pond sterling.

2 Berekend op basis van prijzen uitgedrukt in V.S.-dollar.

VII - 3. — INDEXCIJFERS VAN DE GROOTHANDELSPRIJZEN IN BELGIE

Basis 1970 = 100 *

Bron : M.E.Z.

Maandgemiddelden of maanden	Algemeen indexcijfer	Landbouwprodukten			Industriële produkten								Gezamenlijke industriële produkten in de drie produktiestadia		
		Algemeen indexcijfer	Dierlijke	Plantaardige	Algemeen indexcijfer	Inheemse produkten	Ingevoerde produkten	Delfstoffen	Metaalen en metaalprodukten	Textiel- produkten	Scheikundige produkten	Bouw- materialen	Grondstoffen	Halffabrikaten	Fabrikaten
1966	91,6	91,8	97,0	87,2	91,7	90,1	96,4	93,3	84,2	98,1	96,3	86,2	96,1	90,4	90,0
1967	90,7	91,8	97,7	86,7	90,5	90,1	91,5	92,1	82,9	93,7	96,6	91,6	91,4	89,0	90,9
1968	90,9	90,8	100,2	82,8	91,0	91,2	90,2	92,0	83,3	95,0	96,6	93,7	91,1	90,4	91,4
1969	95,4	98,2	103,7	93,4	94,8	94,3	94,9	93,8	89,0	96,4	98,3	96,2	93,7	96,7	94,2
1970	100,0	100,0	100,0	100,0	100,0	100,0	100,0	100,0	100,0	100,0	100,0	100,0	100,0	100,0	100,0
1971 ¹	99,4	95,7	102,2	90,1	100,4	101,9	97,6	103,8	97,5	103,9	98,5	105,1	101,6	98,4	101,1
1972	103,4	101,1	111,2	92,6	104,1	106,1	99,2	104,6	99,0	113,1	102,0	109,0	105,1	102,7	104,6
1973	116,2	121,8	125,2	118,8	114,9	113,8	117,3	108,1	107,5	132,1	106,0	113,6	123,8	117,6	108,1
1972 1 ^o kwartaal ...	100,8	96,4	110,1	85,1	102,1	104,4	96,9	103,6	97,8	109,6	101,8	107,8	102,1	100,0	103,6
2 ^o kwartaal ...	102,4	99,6	110,8	90,1	103,2	105,3	98,0	104,1	98,6	110,9	101,4	109,0	103,4	101,9	104,0
3 ^o kwartaal ...	103,6	101,5	110,1	94,1	104,3	106,6	98,1	104,7	99,4	112,4	101,8	109,5	104,4	103,3	104,9
4 ^o kwartaal ...	106,8	107,0	113,8	101,1	106,9	108,2	103,8	105,9	100,1	119,5	102,9	109,7	110,3	105,6	105,8
1973 1 ^o kwartaal ...	111,2	114,6	118,2	111,4	110,4	110,6	110,4	105,7	102,9	127,4	105,1	111,1	116,7	110,9	106,5
2 ^o kwartaal ...	114,4	123,7	125,0	122,4	112,3	111,2	112,4	106,6	104,4	126,2	104,8	112,3	120,3	113,7	106,7
3 ^o kwartaal ...	117,9	124,9	129,4	120,8	116,3	115,0	119,5	108,2	108,1	134,3	105,4	115,1	126,6	119,0	108,7
4 ^o kwartaal ...	121,3	124,1	128,1	120,6	120,7	118,6	127,1	112,0	114,6	140,6	108,8	115,7	131,7	126,8	110,6
1974 1 ^o kwartaal ...	131,8	129,8	128,6	130,9	132,5	129,0	145,2	134,3	125,0	154,6	116,2	118,7	147,7	143,6	117,2
1973 April	113,1	121,8	126,0	118,0	111,2	110,4	109,3	106,1	104,2	124,1	105,0	112,0	118,2	112,1	106,5
Mei	114,5	124,6	125,7	123,6	112,3	111,1	113,0	106,1	104,0	126,1	104,3	112,5	120,6	113,8	106,5
Juni	115,5	124,6	123,2	125,8	113,4	112,1	115,0	107,6	104,9	128,4	105,0	112,5	122,0	115,2	107,3
Juli	117,2	126,2	127,6	124,9	115,1	113,5	118,8	107,8	106,5	131,3	104,8	113,9	125,7	116,7	108,0
Augustus	117,9	124,6	129,1	120,5	116,4	115,5	118,9	107,8	108,1	134,4	105,3	115,7	126,5	119,3	108,8
September ...	118,5	123,8	131,5	117,1	117,4	116,0	120,7	108,9	109,6	137,2	106,1	115,7	127,6	121,0	109,2
Oktober	118,8	123,6	129,0	118,2	117,8	116,5	121,1	109,6	111,7	134,2	107,5	115,7	127,5	122,0	109,5
November	121,2	124,0	127,3	121,1	120,6	118,2	127,0	111,4	115,6	139,5	108,8	115,7	131,0	127,1	110,6
December	123,9	125,2	127,9	122,7	123,7	121,0	133,1	115,1	116,5	148,1	110,0	115,7	136,5	131,2	111,8
1974 Januari	130,4	129,2	128,7	129,6	130,9	127,1	145,1	130,6	120,9	158,0	114,9	115,7	148,9	139,0	116,1
Februari	132,0	129,3	128,4	130,1	132,9	129,6	144,8	135,2	125,2	154,7	116,1	119,8	147,5	144,6	117,6
Maart	132,9	130,9	128,7	133,0	133,6	130,3	145,7	137,1	128,9	151,1	117,5	120,6	146,6	147,3	118,0
April	136,1	127,6	124,8	130,2	138,5	133,3	157,5	146,1	138,1	152,5	117,2	124,0	150,8	153,1	122,7

* Indexcijfers oorspronkelijk berekend op basis 1936-38 = 100 omgezet in basis 1970 = 100.

¹ Nieuwe reeks. De nieuwe indexcijfers worden berekend volgens prijzen vrij van belasting over de toegevoegde waarde; de oude prijzen bevatten sommige overdrachtaksen.

VII · 3. — INDEXCIJFERS VAN DE GROOTHANDELSPRIJZEN IN BELGIE

Basis 1970 = 100

INHEEMSE EN INGEVOERDE INDUSTRIELE PRODUCTEN

Bron : M.E.Z.

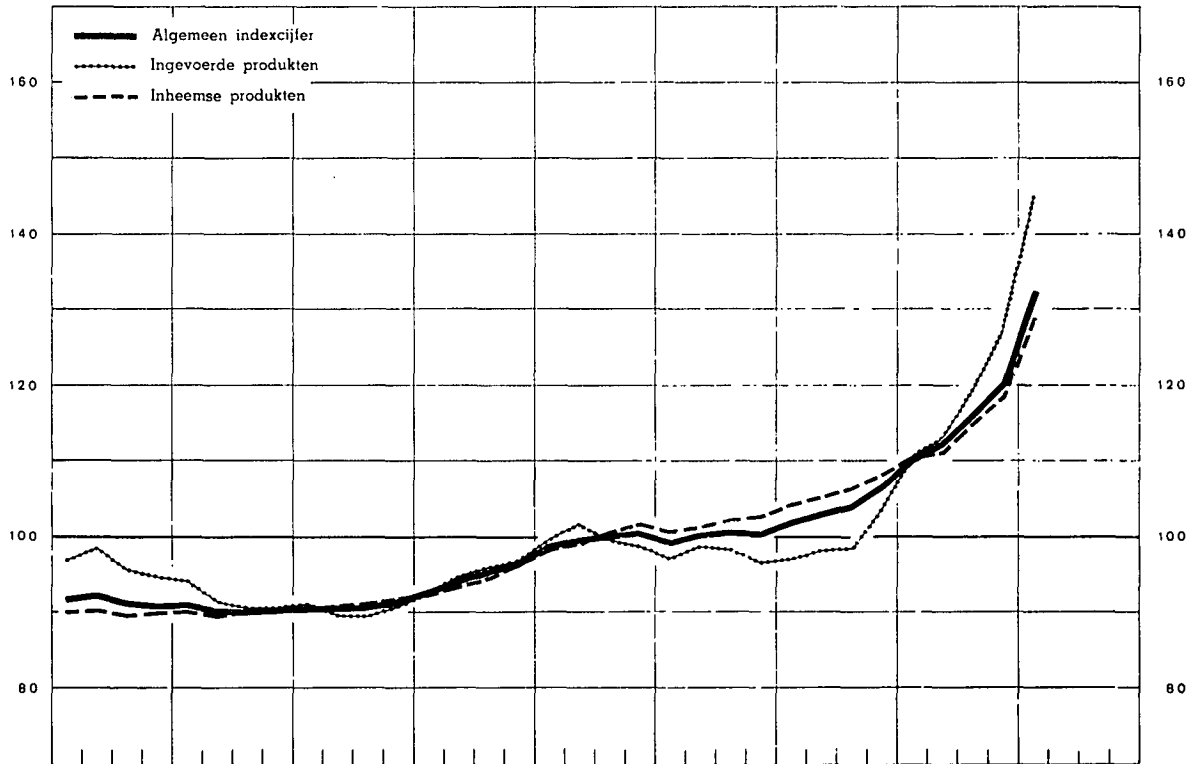

INHEEMSE EN INGEVOERDE INDUSTRIELE PRODUCTEN
Prijzen in drie produktiestadia

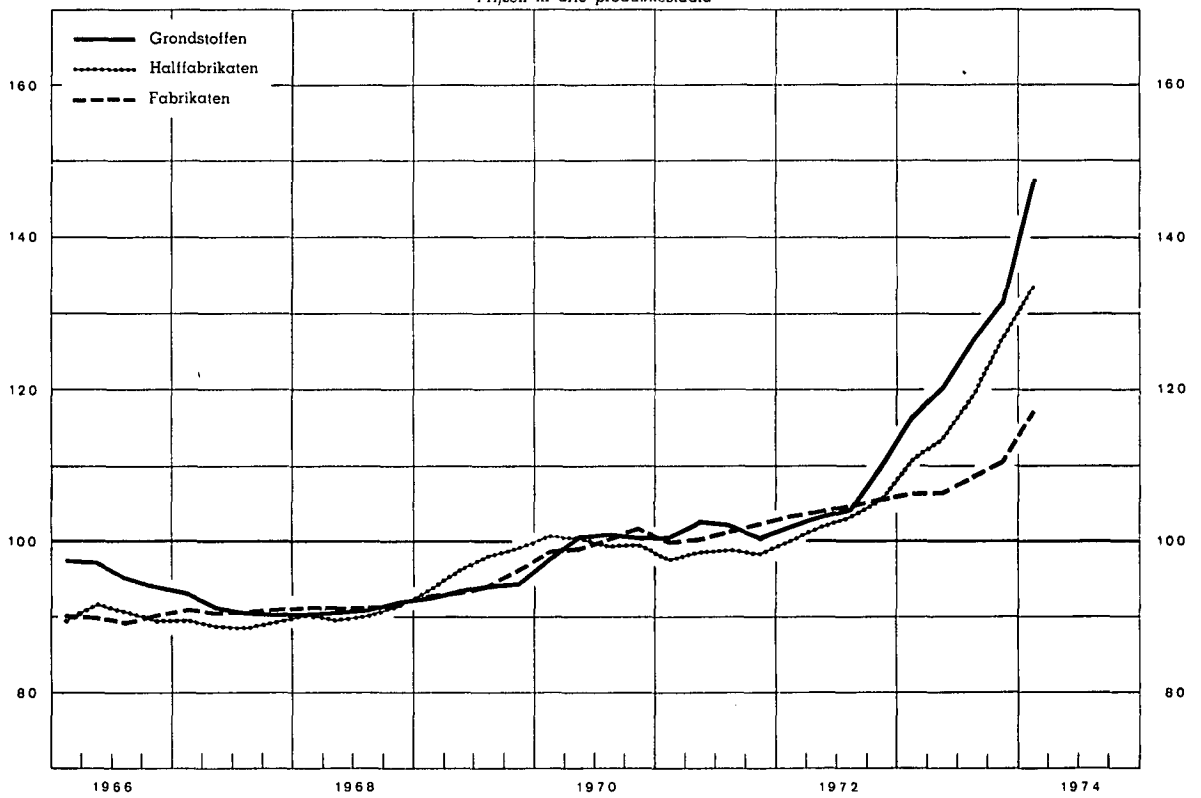

VII - 4a. — PRIJSINDEXCIJFERS BIJ CONSUMPTIE IN BELGIE

Basis 1966 = 100 *

Bron : M.E.Z.

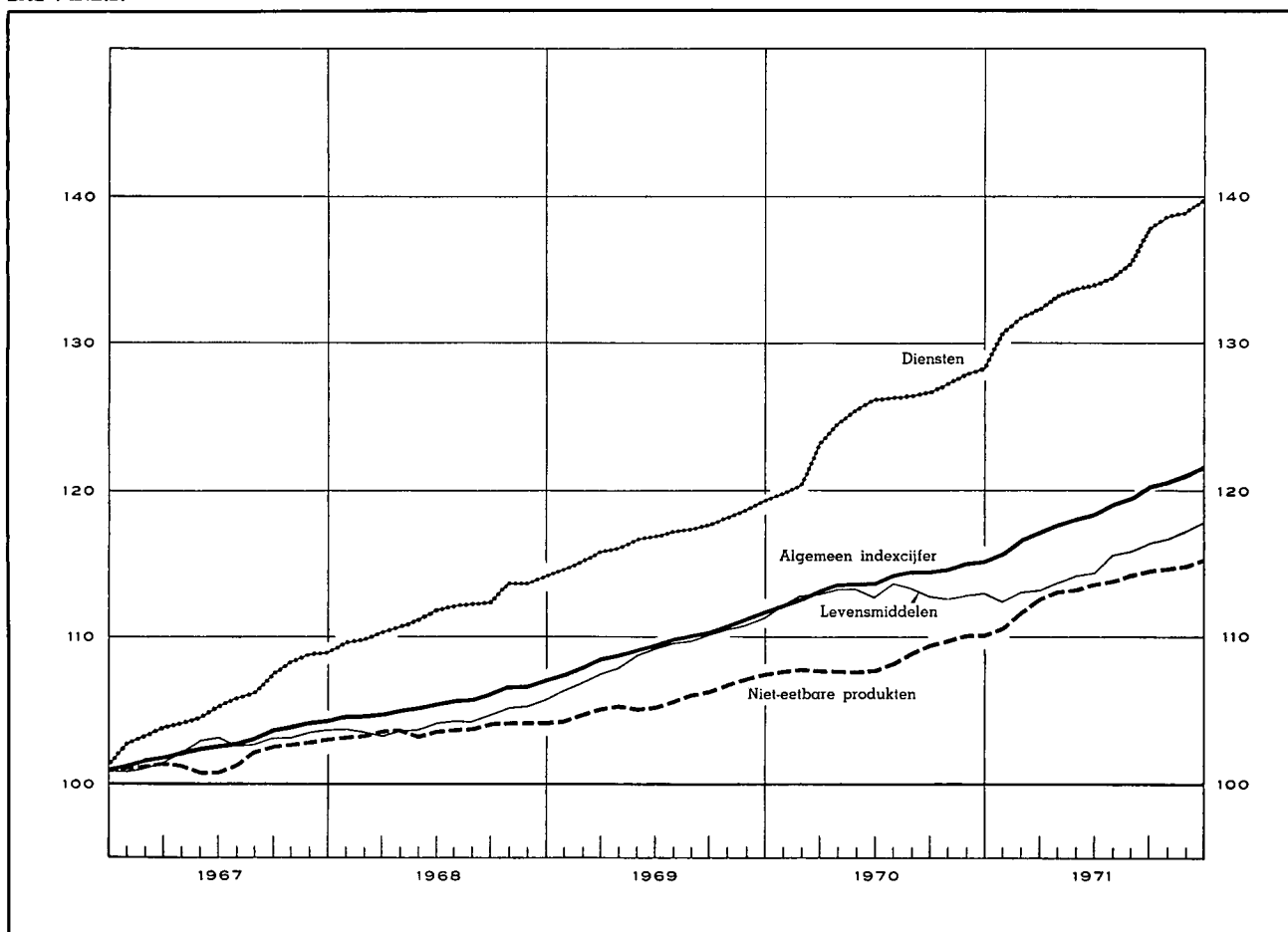

Maandgemiddelden	Algemeen indexcijfer	Levensmiddelen	Niet-eetbare produkten	Diensten
1966	100,00	100,00	100,00	100,00
1967	102,91	102,52	101,84	105,83
1968	105,69	104,28	103,81	111,79
1969	109,65	109,10	105,81	116,97
1970	113,94	112,90	108,64	125,17
1971	118,89	115,05	113,56	135,04

* Om het algemene indexcijfer op basis 1966 = 100 om te zetten in een indexcijfer op basis 1971 = 100, volstaat het dit cijfer te vermenigvuldigen met de coëfficiënt 0,8411.

VII - 4b. — PRIJSINDEXCIJFERS BIJ CONSUMPTIE IN BELGIE

Basis 1971 = 100 *

Bron : M.E.Z.

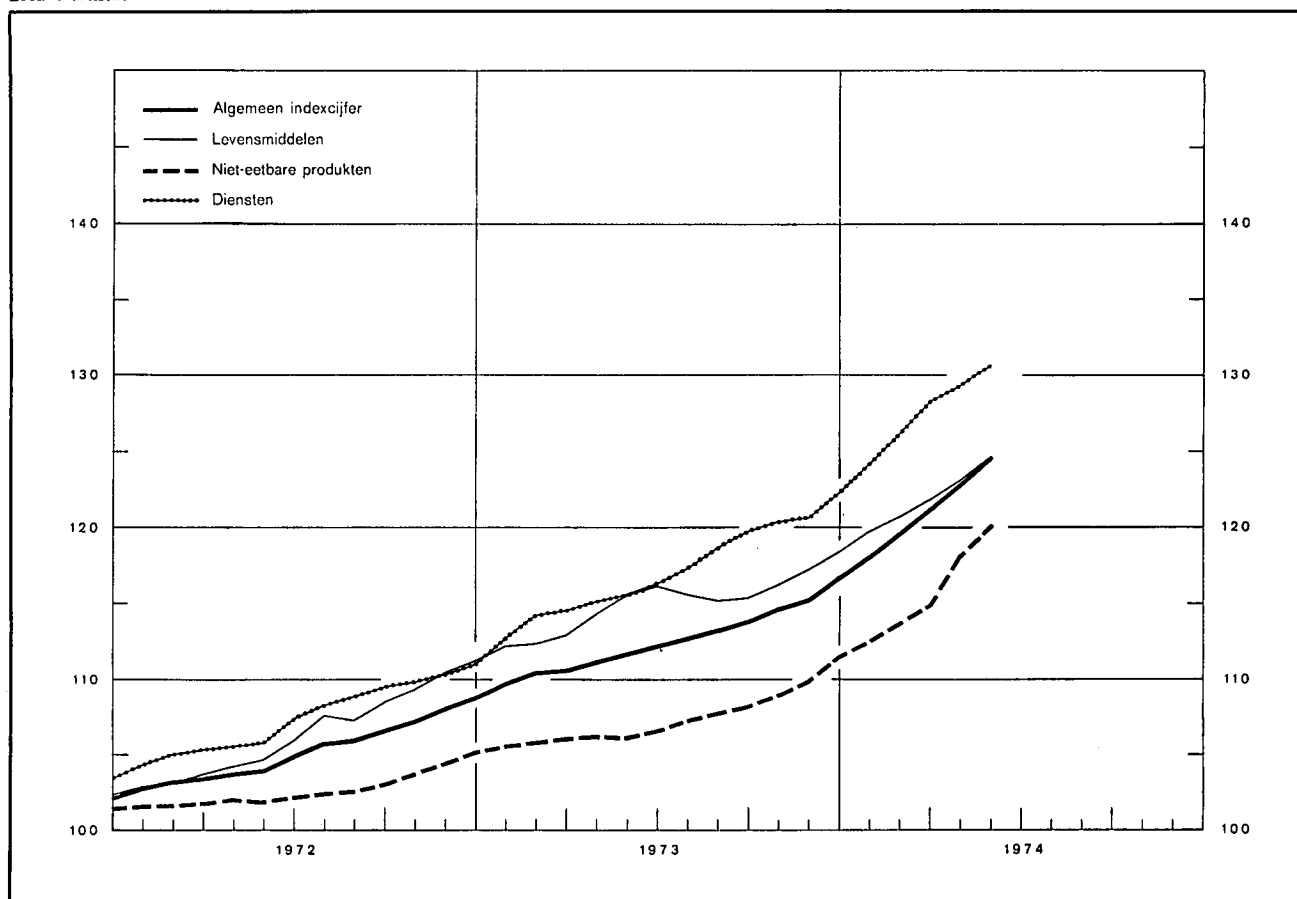

Maandgemiddelden of maanden	Algemeen indexcijfer		Levensmiddelen		Niet-eetbare producten		Diensten	
	1973	1974	1973	1974	1973	1974	1973	1974
1971	100,00		100,00		100,00		100,00	
1972	105,45		106,60		102,80		107,61	
1973	112,78		115,15		107,58		117,28	
1 ^e kwartaal	110,34	119,65	112,49	120,73	105,87	113,72	113,85	126,25
2 ^e kwartaal	111,82		115,35		106,38		115,61	
3 ^e kwartaal	113,36		115,40		107,89		118,61	
4 ^e kwartaal	115,61		117,35		110,18		121,05	
Januari	109,85	118,13	112,15	119,67	105,62	112,49	112,85	124,17
Februari	110,46	119,66	112,36	120,72	105,90	113,65	114,22	126,24
Maart	110,70	121,16	112,95	121,79	106,10	115,02	114,49	128,34
April	111,33	122,89	114,34	123,01	106,28	118,31	115,06	129,19
Mei	111,79	124,69	115,55	124,60	106,23	120,10	115,53	130,62
Juni	112,34		116,17		106,62		116,23	
Juli	112,83		115,57		107,44		117,38	
Augustus	113,35		115,20		107,91		118,69	
September	113,89		115,43		108,31		119,76	
Oktober	114,66		116,31		109,02		120,40	
November	115,37		117,34		109,99		120,55	
December	116,81		118,41		111,54		122,20	

* Om het algemene indexcijfer op basis 1971 = 100 om te zetten in een indexcijfer op basis 1966 = 100, volstaat het dit cijfer te vermenigvuldigen met de coëfficiënt 1,1889.

1 Vanaf maart 1972 werd de weging van de verschillende bestanddelen van het indexcijfer aangepast aan de wijzigingen die zich voordeden in de

structuur van de verbruiksuitgaven van de gezinnen. De weging van de levensmiddelen werd teruggebracht van 41,55 tot 30 pct., die van de niet-eetbare producten stijgt van 37,02 tot 40 pct. en die van de diensten van 21,43 tot 30 pct.

Bibliografische referenties : Statistisch Jaarboek voor België. — Statistisch Tijdschrift (N.I.S.). — I.R.E.S. — Der Volkswirt. — Bulletin

meneuel de statistique (O.V.N.). — Principaux indicateurs économiques (O.C.D.E.).

VIII. — BUITENLANDSE HANDEL VAN DE B.L.E.U.

INVOER, UITVOER EN HANDELSBALANS

Maandgemiddelden in miljarden franken

Bron : N.I.S.

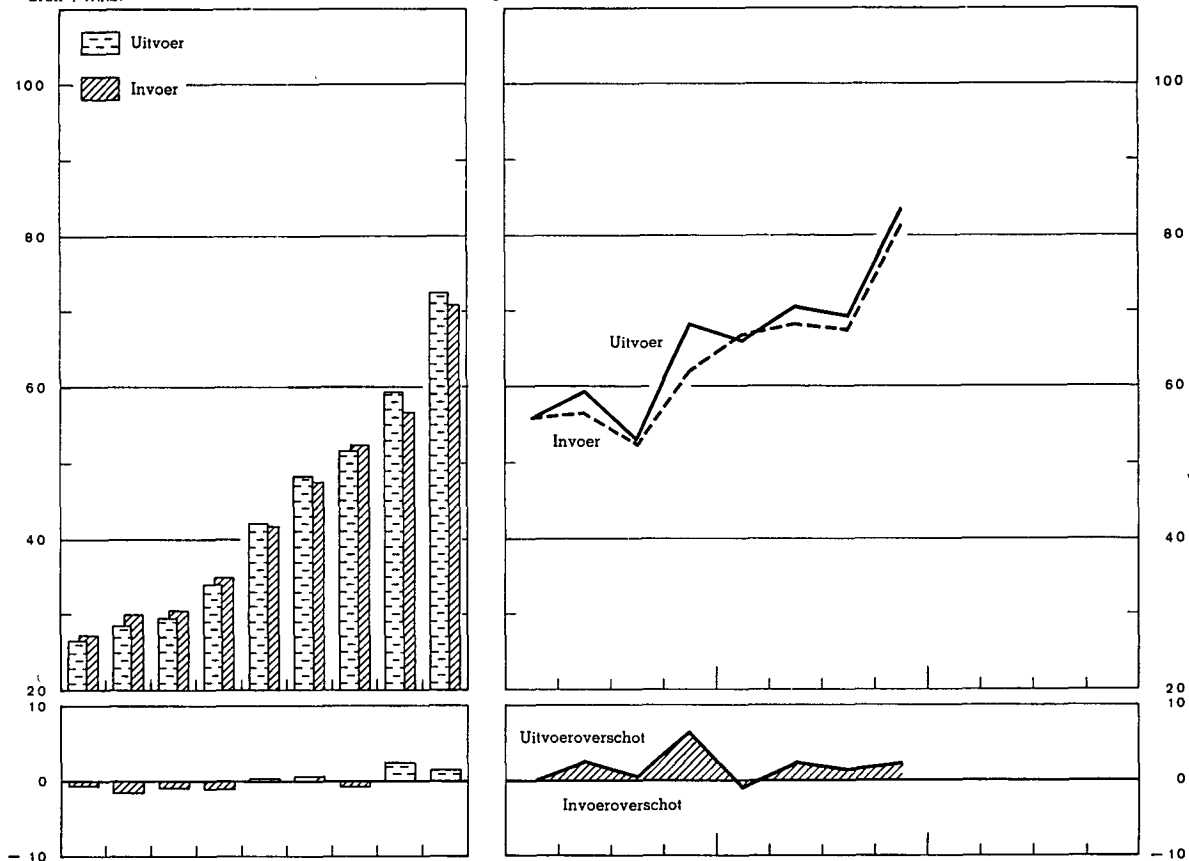

Bron : N.I.S — Berekeningen N.B.B.

INDEXCIJFERS VAN HET VOLUME

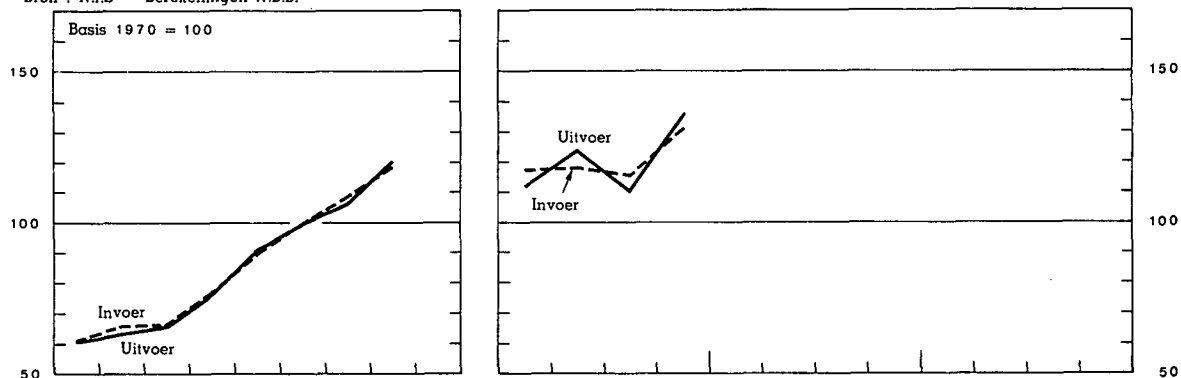

INDEXCIJFERS VAN DE GEMIDDELDE WAARDEN PER EENHEID EN VAN DE RUILVOET

Bron : N.I.S — Berekeningen N.B.B.

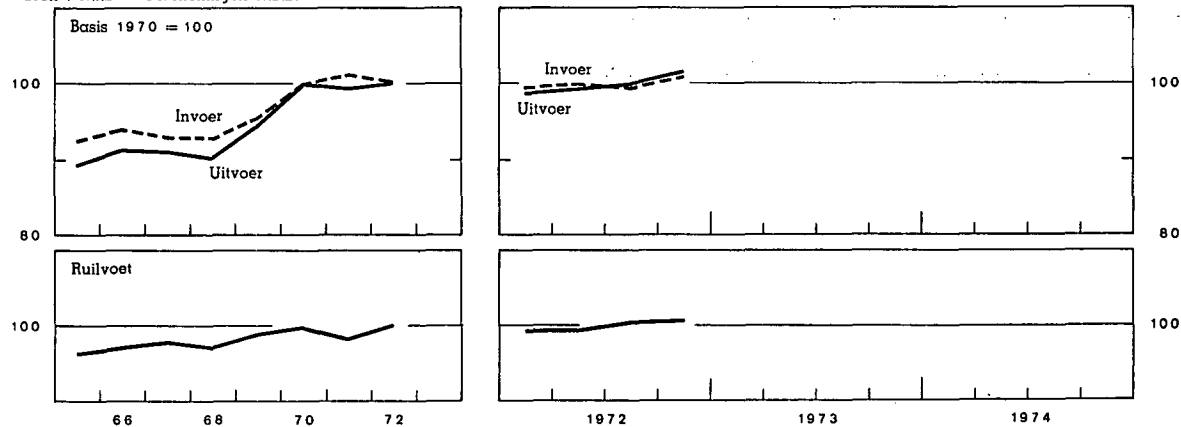

VIII · 1. — BUITENLANDSE HANDEL VAN DE B.L.E.U. — ALGEMENE TABEL

Maandgemiddelden	Bron : N.I.S.				Bron : N.I.S. — Berekeningen N.B.B.				
	Waarde : (miljarden franken)			Percentage uitvoer invoer	Indexcijfers basis 1970 = 100				
	Invoer	Uitvoer	Handels- balans		hoeveelheid		prijzen		ruilvoet 1
				invoer	uitvoer	bij invoer	bij uitvoer		
1966	29,9	28,5	- 1,4	95	66,1	63,8	94,1	91,5	97,2
1967	30,4	29,5	- 0,9	97	66,7	65,8	93,1	91,2	98,0
1968	35,0	34,0	- 1,0	97	77,2	76,9	93,0	90,4	97,2
1969	41,8	42,0	+ 0,2	101	89,9	91,2	95,6	94,7	99,1
1970	47,6	48,3	+ 0,7	102	100,0	100,0	100,0	100,0	100,0
1971	52,4	51,7	- 0,7	99	108,8	107,2	101,2	99,6	98,4
1972	56,8	59,2	+ 2,4	104	118,8	120,7	100,1	100,2	100,1
1973	71,1	72,5	+ 1,4	102					
1971 4 ^e kwartaal	57,5	55,5	- 2,0	97	120,0	114,7	101,5	100,4	98,9
1972 1 ^e kwartaal	55,9	55,8	- 0,1	100	117,5	112,3	99,5	98,8	99,3
2 ^e kwartaal	56,7	59,5	+ 2,8	105	118,4	124,4	99,9	99,3	99,4
3 ^e kwartaal	52,5	53,2	+ 0,7	101	116,0	111,1	99,5	99,9	100,4
4 ^e kwartaal	62,1	68,6	+ 6,5	110	131,8	135,9	101,0	101,8	100,8
1973 1 ^e kwartaal	66,9	66,1	- 0,8	99					
2 ^e kwartaal	68,3	70,8	+ 2,5	104					
3 ^e kwartaal	67,7	69,4	+ 1,7	103					
4 ^e kwartaal	81,3	83,7	+ 2,4	103					
1973 1 ^e maand	65,1	59,9	- 5,2	92					
Eerste 2 maanden	64,7	61,2	- 3,5	95					
Eerste 3 maanden	66,9	66,1	- 0,8	99					
Eerste 4 maanden	66,8	66,9	+ 0,1	100					
Eerste 5 maanden	67,7	68,3	+ 0,6	101					
Eerste 6 maanden	67,6	68,5	+ 0,9	101					
Eerste 7 maanden	66,9	68,5	+ 1,6	103					
Eerste 8 maanden	67,4	67,9	+ 0,5	101					
Eerste 9 maanden	67,6	68,8	+ 1,2	102					
Eerste 10 maanden	69,7	70,7	+ 1,0	101					
Eerste 11 maanden	70,6	71,3	+ 0,7	101					
12 maanden	71,1	72,5	+ 1,4	102					
1974 1 ^e maand	86,7	82,5	- 4,2	95					

1 Ruilvoet = $\frac{\text{indexcijfer van de uitvoerprijzen}}{\text{indexcijfer van de invoerprijzen}}$

N. B. — Wat de indexcijfers van de hoeveelheid, de prijzen en de ruilvoet betreft, wijkt het gemiddelde van de kwartaalcijfers af van het jaarlijkse indexcijfer omdat in dat laatste ook seizoenprodukten en sommige artikelen waarvan de bewegingen sporadisch zijn, worden opgenomen. Laattijdige verbeteringen van het N.I.S. worden niet in aanmerking genomen.

VIII - 2. — UITVOER VAN DE B.L.E.U. — Indeling naar de aard der produkten

(Miljarden franken)

Bron : N.I.S. (indeling van de N.B.B. volgens de Type-classificatie voor de Internationale handel van de O.V.N.).

Maandgemiddelden	Metaal- verwer- kende bedrij- ven	IJzer- en staal- nijver- heid	Textiel	Schei- kundige produk- ten	Non- ferro- metalen	Land- bouw- produk- ten	Dia- mant- nijver- heid	Petro- leum- nijver- heid	Voed- dings- bedrij- ven	Papier en boeken	Hout en meubelen	Glas en spiegel- glas	Huiden, leder en schoeisel	Rubber	Steen- groeven	Bouw- mate- rielen uit cement en uit gips	Bewerk- te tabak	Steen- kolen- nijver- heid	Cera- mieck	Cement	Diver- sen	Totaal
1966	7,34	3,95	4,17	2,19	2,81	1,22	1,50	0,67	0,81	0,63	0,49	0,61	0,30	0,18	0,17	0,13	0,10	0,12	0,07	0,07	0,92	28,45
1967	7,53	4,24	3,85	2,45	2,63	1,54	1,54	0,68	0,87	0,67	0,53	0,67	0,29	0,19	0,18	0,14	0,11	0,13	0,08	0,07	0,91	29,30
1968	8,58	4,78	4,35	3,17	3,22	1,75	1,73	0,95	0,98	0,81	0,63	0,75	0,31	0,23	0,19	0,16	0,15	0,11	0,08	0,07	1,02	34,02
1969	10,97	5,96	5,22	4,02	3,83	2,13	1,93	1,27	1,25	1,08	0,81	0,80	0,41	0,29	0,21	0,17	0,13	0,11	0,10	0,07	1,18	41,94
1970	13,24	7,12	5,48	4,90	4,29	2,56	1,83	1,14	1,50	1,23	0,91	0,93	0,41	0,34	0,23	0,20	0,13	0,15	0,11	0,08	1,59	48,37
1971	15,40	6,64	6,05	5,68	3,18	2,95	1,93	1,22	1,72	1,33	1,16	0,91	0,44	0,40	0,24	0,23	0,14	0,13	0,13	0,10	1,53	51,51
1972	16,95	7,66	6,91	6,73	3,25	3,56	2,47	1,59	2,10	1,50	1,42	1,08	0,53	0,43	0,27	0,26	0,18	0,12	0,16	0,10	1,72	58,99
1973	19,60	9,95	8,14	8,68	4,82	4,33	2,97	1,95	2,57	1,84	1,77	1,18	0,59	0,58	0,31	0,32	0,27	0,11	0,19	0,11	2,24	72,52
1971 4 ^e kwartaal	16,85	6,39	6,78	6,19	3,19	3,48	1,95	1,15	2,00	1,44	1,40	0,99	0,51	0,45	0,26	0,26	0,17	0,14	0,15	0,12	1,66	55,53
1972 1 ^e kwartaal	14,19	7,31	6,79	6,24	3,04	3,36	2,01	1,18	2,05	1,49	1,32	1,05	0,46	0,46	0,22	0,22	0,14	0,12	0,14	0,08	1,62	53,49
2 ^e kwartaal	18,94	7,66	6,80	6,48	3,36	3,29	2,42	1,80	2,13	1,48	1,42	0,99	0,54	0,36	0,30	0,28	0,13	0,10	0,16	0,10	1,92	60,68
3 ^e kwartaal	15,08	6,96	5,92	6,55	2,91	3,52	2,44	1,69	1,99	1,35	1,23	0,97	0,47	0,38	0,28	0,26	0,19	0,11	0,16	0,09	1,43	53,98
4 ^e kwartaal	19,58	8,72	8,12	7,63	3,69	4,07	3,02	1,69	2,22	1,69	1,71	1,31	0,66	0,51	0,30	0,31	0,24	0,13	0,19	0,12	1,89	67,80
1973 1 ^e kwartaal	18,89	8,92	7,93	8,00	3,34	3,75	2,59	1,59	2,18	1,73	1,69	1,16	0,60	0,48	0,28	0,28	0,22	0,10	0,18	0,09	2,12	66,12
2 ^e kwartaal	19,34	9,00	8,09	8,31	4,57	4,12	3,23	1,96	2,59	1,82	1,80	1,17	0,58	0,59	0,32	0,37	0,28	0,11	0,20	0,10	2,24	70,79
3 ^e kwartaal	18,02	10,13	7,41	8,43	5,06	4,09	2,65	2,13	2,54	1,67	1,58	1,13	0,55	0,51	0,32	0,31	0,28	0,10	0,19	0,12	2,21	69,43
4 ^e kwartaal	22,13	11,75	9,11	9,98	6,31	5,37	3,41	2,11	2,95	2,13	2,02	1,28	0,62	0,72	0,34	0,33	0,30	0,14	0,20	0,13	2,37	83,73
1972 12 maanden	16,95	7,66	6,91	6,73	3,25	3,56	2,47	1,59	2,10	1,50	1,42	1,08	0,53	0,43	0,27	0,26	0,18	0,12	0,16	0,10	1,72	58,99
1973 1 ^e maand	17,09	7,87	7,45	7,26	3,03	3,78	0,94	1,81	2,10	1,68	1,66	1,12	0,54	0,44	0,28	0,27	0,21	0,09	0,18	0,08	1,78	59,66
Eerste 2 maanden ...	17,14	8,16	7,45	7,54	3,03	3,66	2,25	1,48	2,09	1,66	1,64	1,13	0,54	0,45	0,26	0,27	0,21	0,10	0,17	0,09	1,89	61,21
Eerste 3 maanden ...	18,89	8,92	7,93	8,00	3,34	3,75	2,59	1,59	2,18	1,73	1,69	1,16	0,60	0,48	0,28	0,28	0,22	0,10	0,18	0,09	2,12	66,12
Eerste 4 maanden ...	18,99	8,95	8,04	8,03	3,57	3,75	2,76	1,61	2,20	1,75	1,72	1,13	0,60	0,50	0,28	0,30	0,23	0,10	0,18	0,09	2,16	66,94
Eerste 5 maanden ...	19,16	9,15	8,11	8,13	3,75	3,89	2,90	1,69	2,28	1,77	1,74	1,15	0,60	0,53	0,29	0,31	0,26	0,10	0,18	0,10	2,20	68,29
Eerste 6 maanden ...	19,12	8,96	8,01	8,16	3,95	3,94	2,91	1,78	2,38	1,78	1,74	1,16	0,59	0,54	0,30	0,32	0,25	0,11	0,19	0,10	2,17	68,46
Eerste 7 maanden ...	18,81	9,04	7,93	8,16	4,14	3,92	3,00	1,85	2,39	1,76	1,71	1,16	0,59	0,54	0,30	0,31	0,25	0,11	0,19	0,10	2,28	68,54
Eerste 8 maanden ...	18,50	9,19	7,72	8,14	4,23	3,91	2,86	1,85	2,39	1,73	1,67	1,14	0,57	0,53	0,30	0,32	0,25	0,10	0,19	0,10	2,21	67,90
Eerste 9 maanden ...	18,75	9,35	7,81	8,25	4,32	3,99	2,82	1,89	2,44	1,74	1,69	1,15	0,58	0,53	0,30	0,32	0,26	0,10	0,19	0,11	2,19	68,78
Eerste 10 maanden ...	19,14	9,62	8,04	8,48	4,58	4,15	2,91	1,96	2,46	1,80	1,73	1,17	0,59	0,54	0,31	0,32	0,27	0,11	0,19	0,11	2,22	70,70
Eerste 11 maanden ...	19,29	9,73	8,06	8,56	4,58	4,20	2,93	1,93	2,52	1,81	1,75	1,18	0,59	0,54	0,31	0,32	0,27	0,11	0,19	0,11	2,27	71,25
12 maanden	19,60	9,95	8,14	8,68	4,82	4,33	2,97	1,95	2,57	1,84	1,77	1,18	0,59	0,58	0,31	0,32	0,27	0,11	0,19	0,11	2,24	72,52

N. B. — De inhoud van elke rubriek stemt met de benaming overeen, zelfs indien de produkten worden vervaardigd door een nijverheidstak die een andere hoofdactiviteit heeft.

De verbeteringen die in de totale gegevens van tabel VIII-1 werden aangebracht, konden niet worden gespreid over de verschillende produkten.

VIII - 3. — INVOER VAN DE B.L.E.U. — Indeling naar het gebruik der produkten

(Miljarden franken)

Bron : N.I.S. — Berekeningen door de N.B.B.

Maandgemiddelden	Produktiegoederen bestemd voor												Verbruiksgoederen							Ultras-ting- goede- ren	Diver- sen 1	Alge- meen totaal			
	Totaal	de metaal- nijver- heid	de textiel- bedrij- ven	de land- bouw- en de voe- dings- mid- delen bedrij- ven	de dia- mant- nijver- heid	de hout- nijver- heid	de leder- nijver- heid	de papier- en gra- fische nijver- heid	de tabaks- nijver- heid	de bouw- bedrij- ven	de rubber- nijver- heid	de petro- leum- raffina- derijen	diverse produktiesectoren					Totaal	niet duurzame				duur- zame		
													brandstoffen		schei- kundige pro- dukten	metaal- pro- dukten	andere pro- dukten		voedingsmiddelen					andere	
													vloeibare	andere					dier- lijke pro- dukten						plant- aardige pro- dukten
1965	17,62	6,08	1,76	1,78	1,17	0,38	0,24	0,30	0,16	0,40	0,10	1,11	0,36	0,94	1,23	0,52	1,09	5,85	0,80	1,22	0,48	3,35	3,51	0,09	27,07
1966	19,74	7,20	1,85	2,02	1,51	0,40	0,26	0,32	0,15	0,49	0,11	1,03	0,42	0,85	1,38	0,54	1,21	6,11	0,83	1,30	0,51	3,47	4,00	0,04	29,89
1967	19,32	6,56	1,56	2,17	1,40	0,39	0,22	0,33	0,18	0,50	0,12	1,23	0,47	0,83	1,50	0,62	1,24	6,43	0,96	1,38	0,59	3,50	4,12	0,03	29,90
1968	23,12	8,18	1,80	2,23	1,90	0,40	0,24	0,35	0,15	0,54	0,16	1,71	0,56	1,00	1,83	0,60	1,47	7,23	1,03	1,42	0,71	4,07	4,28	0,09	34,72
1969	27,94	10,15	2,03	2,54	2,41	0,52	0,30	0,43	0,17	0,68	0,24	2,01	0,47	1,19	2,20	0,78	1,82	8,53	1,15	1,60	0,85	4,93	5,10	0,05	41,62
1970	31,15	11,99	1,93	3,11	1,60	0,51	0,28	0,51	0,18	0,82	0,28	2,20	0,56	1,50	2,53	1,00	2,15	9,42	1,32	1,75	0,97	5,38	6,71	0,06	47,34
1971	33,39	11,60	2,01	3,29	2,07	0,50	0,30	0,55	0,19	1,02	0,33	2,65	0,84	1,42	2,97	1,25	2,40	11,19	1,51	2,14	1,11	6,43	7,59	0,07	52,24
1972	36,02	12,25	2,22	3,37	2,33	0,64	0,34	0,55	0,20	1,08	0,31	3,37	0,72	1,59	3,33	1,14	2,58	13,25	1,85	2,32	1,32	7,76	7,91	0,06	57,24
1971 3 ^e kwartaal ...	30,65	10,36	1,81	2,97	1,60	0,51	0,25	0,53	0,17	1,04	0,33	2,60	0,67	1,48	2,96	1,18	2,19	10,79	1,39	2,03	1,06	6,31	7,16	0,07	48,67
4 ^e kwartaal ...	36,90	13,64	2,21	3,55	2,08	0,58	0,29	0,57	0,20	1,08	0,32	2,90	1,19	1,28	3,12	1,31	2,58	11,94	1,54	2,35	1,18	6,87	8,53	0,08	57,45
1972 1 ^e kwartaal ...	34,39	11,82	2,27	3,32	1,92	0,57	0,37	0,53	0,20	0,92	0,32	3,12	0,83	1,42	3,12	1,12	2,54	12,79	1,74	2,05	1,27	7,73	7,79	0,07	55,04
2 ^e kwartaal ...	35,53	11,66	2,30	3,26	2,49	0,61	0,36	0,54	0,22	1,12	0,30	3,14	0,62	1,61	3,49	1,19	2,62	12,98	1,92	2,28	1,27	7,51	7,80	0,06	56,37
3 ^e kwartaal ...	34,29	12,36	1,90	2,98	2,09	0,61	0,28	0,54	0,18	1,04	0,27	3,51	0,63	1,46	3,06	1,07	2,31	12,58	1,79	2,20	1,28	7,31	7,30	0,07	54,24
4 ^e kwartaal ...	39,86	13,18	2,42	3,91	2,80	0,77	0,37	0,60	0,20	1,25	0,35	3,72	0,79	1,85	3,63	1,18	2,84	14,66	1,97	2,73	1,46	8,50	8,74	0,06	63,32
1973 1 ^e kwartaal ...	42,13	14,49	2,84	4,16	2,85	0,78	0,49	0,69	0,22	1,21	0,37	2,97	1,00	1,95	3,94	1,26	2,91	15,46	1,86	2,62	1,38	9,60	9,03	0,25	66,87
2 ^e kwartaal ...	42,85	14,97	3,07	3,68	3,47	0,90	0,46	0,73	0,22	1,40	0,37	2,64	0,84	1,84	3,81	1,32	3,13	15,99	2,52	2,77	1,44	9,26	9,20	0,27	68,31
3 ^e kwartaal ...	42,87	14,76	2,43	4,62	3,30	0,94	0,31	0,70	0,19	1,40	0,34	3,21	0,66	1,78	3,95	1,27	3,01	15,70	2,50	2,58	1,35	9,27	8,86	0,27	67,70

1 Rubriek die vooral produkten omvat waarvoor een vertrouwelijk tarief geldt.

N. B. — De verbeteringen die in de totale gegevens van tabel VIII-1 werden aangebracht, konden niet worden gespreid over de verschillende goederensoorten.

VIII - 4a. — INDEXCIJFERS VAN DE GEMIDDELDE WAARDEN PER EENHEID *

Basis 1970 = 100

Bron : N.I.S. — Berekeningen N.B.B.

	1965	1966	1967	1968	1969	1970	1971	1972	1970	1971				1972			
									4e kwart.	1e kwart.	2e kwart.	3e kwart.	4e kwart.	1e kwart.	2e kwart.	3e kwart.	4e kwart.
INVOER (C.I.F.) — Indeling naar het gebruik der produkten																	
Produktiegoederen	92,9	94,2	93,0	93,0	95,5	100,0	100,7	97,5	99,0	101,4	100,6	100,9	100,0	96,7	97,7	95,9	97,7
Verbruiksgoederen	95,4	96,1	94,9	93,8	96,6	100,0	101,7	104,3	102,4	104,2	102,1	102,8	101,5	103,5	102,4	106,0	107,3
Uitrustingsgoederen	88,8	92,2	92,2	92,0	96,1	100,0	104,3	107,0	103,3	103,2	102,3	107,5	108,6	106,0	105,9	107,6	108,6
Totaal ...	92,7	94,1	93,1	93,0	95,6	100,0	101,2	100,1	100,0	102,3	101,2	102,2	101,5	99,5	99,9	99,5	101,0
UITVOER (F.O.B.) — Indeling naar de aard der produkten																	
IJzer- en staalnijverheid	78,1	77,5	76,9	75,7	83,4	100,0	95,4	94,2	96,5	94,9	95,0	96,7	95,1	92,3	93,2	94,4	96,4
Metaalverwerkende bedrijven	87,2	89,5	92,0	91,1	94,0	100,0	103,1	105,4	100,8	102,0	102,7	100,4	107,6	103,6	104,6	104,4	107,7
Non-ferrometalen	68,5	83,3	79,4	85,2	93,9	100,0	79,9	75,6	87,6	80,3	82,1	80,8	76,8	74,4	77,5	75,5	74,9
Textiel	106,4	105,9	104,2	99,4	100,8	100,0	98,5	101,7	98,2	98,7	98,7	97,8	98,9	100,6	99,7	101,5	103,9
Scheikundige produkten	102,1	101,6	100,0	98,9	99,6	100,0	98,7	97,9	99,9	97,3	98,5	96,8	96,9	96,9	96,5	98,4	98,7
Steenkolennijverheid	61,2	57,6	56,0	60,0	67,2	100,0	89,8	80,8	114,2	101,7	88,5	85,7	82,3	81,2	82,1	79,7	81,2
Petroleumnijverheid	111,4	106,2	106,6	107,1	103,2	100,0	111,6	107,6	100,5	110,7	111,7	115,2	108,3	104,0	109,4	110,6	106,5
Glas en spiegelglas	102,9	103,9	110,0	107,4	106,6	100,0	99,6	97,3	98,9	98,8	96,9	99,1	99,7	96,5	97,2	97,6	97,8
Landbouwprodukten	95,7	99,4	96,0	94,8	104,6	100,0	105,3	111,0	99,6	101,4	103,8	107,9	108,0	108,7	111,9	112,5	111,2
Cement	104,1	102,6	103,3	100,9	92,9	100,0	112,9	119,6	104,4	106,5	112,0	115,5	116,1	114,9	120,0	121,8	120,0
Bouwmaterialen uit cement en uit gips	91,1	94,7	96,1	100,6	98,4	100,0	100,1	102,1	98,2	99,7	101,0	99,4	104,1	104,5	99,2	103,6	102,0
Groeven	88,8	88,3	90,8	91,7	95,8	100,0	104,6	107,1	102,8	104,7	104,1	104,4	105,1	105,4	107,3	108,5	107,2
Ceramiëk	88,2	91,8	92,1	94,6	93,6	100,0	110,6	117,7	100,2	102,9	109,5	119,1	110,0	112,6	116,8	118,7	122,3
Hout en meubelen	92,1	95,0	96,8	93,8	95,5	100,0	99,6	103,0	98,2	97,6	98,8	100,5	101,1	103,1	102,6	103,1	103,6
Huiden, leder en schoeisel ...	93,6	103,7	97,3	92,8	103,4	100,0	96,1	106,4	99,6	94,0	102,8	99,3	94,8	85,2	103,9	114,9	117,4
Papier en boeken	98,2	98,7	98,2	94,7	96,6	100,0	102,2	99,9	99,0	103,6	104,8	102,1	99,7	102,3	99,8	96,0	100,9
Bewerkte tabak	84,1	88,0	89,7	100,5	97,9	100,0	94,5	111,6	101,8	96,3	94,0	93,8	94,4	96,1	94,6	114,0	136,7
Rubber	103,9	102,7	101,5	101,7	98,4	100,0	103,3	107,0	101,6	103,3	105,5	102,7	103,3	105,3	105,7	108,2	109,2
Voedingsmiddelenbedrijven ..	95,6	95,8	95,1	92,3	96,2	100,0	105,1	103,7	102,1	105,4	103,5	102,9	104,6	102,6	102,7	102,9	106,6
Diversen	77,2	69,7	69,6	73,3	85,6	100,0	127,5	119,3	98,6	105,4	137,9	118,9	129,4	130,8	113,2	110,8	118,4
Totaal ...	89,5	91,5	91,2	90,4	94,7	100,0	99,6	100,2	98,1	98,9	99,7	98,8	100,4	98,8	99,3	99,9	101,8
INDEXCIJFERS VAN DE RUILVOET ¹																	
Totaal ...	96,5	97,2	98,0	97,2	99,1	100,0	98,4	100,1	98,1	96,7	98,5	96,7	98,9	99,3	99,4	100,4	100,8

¹ Indexcijfers van de ruilvoet = $\frac{\text{indexcijfer van de gemiddelde waarden per eenheid bij de uitvoer (f.o.b.)}}{\text{indexcijfer van de gemiddelde waarden per eenheid bij de invoer (c.i.f.)}}$

* Zie N.B. van tabel VIII-1.

VIII - 4b — INDEXCIJFERS VAN HET VOLUME ¹

Basis 1970 = 100

Bron : N.I.S. — Berekeningen N.B.B.

	1965	1966	1967	1968	1969	1970	1971	1972	1970		1971				1972			
									4e kwart.	1e kwart.	2e kwart.	3e kwart.	4e kwart.	1e kwart.	2e kwart.	3e kwart.	4e kwart.	
INVOER (C.I.F.) — Indeling naar het gebruik der produkten																		
Produktiegoederen	60,9	66,2	65,6	77,5	90,4	100,0	105,4	114,5	106,4	100,6	105,9	97,5	118,5	113,3	113,9	113,9	128,7	
Verbruiksgoederen	63,6	67,3	71,5	81,0	93,5	100,0	116,7	134,6	105,1	111,0	117,4	112,0	126,6	132,4	135,5	127,8	146,5	
Uitrustingsgoederen	60,0	63,1	63,5	67,9	79,6	100,0	111,0	113,2	117,4	103,9	119,1	103,6	117,1	115,1	113,8	105,6	121,7	
Totaal ...	61,6	66,1	66,7	77,2	89,9	100,0	108,8	118,8	107,8	103,2	110,1	101,4	120,0	117,5	118,4	116,0	131,8	
UITVOER (F.O.B.) — Indeling naar de aard der produkten																		
IJzer- en staalnijverheid	74,2	71,7	77,5	88,7	100,5	100,0	97,8	114,1	98,4	98,8	100,2	97,9	94,4	111,2	115,4	103,6	126,9	
Metaalverwerkende bedrijven	60,1	62,4	62,2	71,3	89,2	100,0	115,3	122,0	114,1	107,8	121,9	111,5	119,9	105,3	130,8	109,4	137,2	
Non-ferrometalen	75,9	79,1	77,6	88,4	95,0	100,0	92,6	99,9	107,6	91,7	93,6	88,2	97,4	94,5	99,5	88,7	115,0	
Textiel	65,1	71,9	67,4	79,8	94,5	100,0	112,2	123,8	113,8	106,5	114,2	103,6	125,3	123,4	124,4	106,9	142,2	
Scheikundige produkten	43,2	47,4	52,6	68,1	85,2	100,0	116,3	139,1	108,4	113,0	111,2	118,3	129,7	129,8	137,2	135,4	154,2	
Steenkolennijverheid	190,0	134,5	154,2	122,3	111,8	100,0	97,4	95,4	122,5	109,6	87,5	79,9	112,5	99,9	88,7	100,0	104,0	
Petroleumnijverheid	54,9	55,7	56,3	78,1	108,4	100,0	95,8	130,1	118,8	77,7	99,5	112,7	93,4	100,0	145,4	135,3	139,2	
Glas en spiegelglas	60,0	62,7	65,9	75,6	80,9	100,0	97,6	118,9	120,4	102,7	94,2	88,1	107,3	116,4	109,3	106,2	143,1	
Landbouwprodukten	47,7	48,2	62,7	72,2	79,8	100,0	109,4	123,9	126,9	111,1	111,9	96,8	127,8	125,3	115,6	128,0	142,4	
Cement	100,3	85,9	79,7	82,2	85,1	100,0	103,0	99,3	111,9	90,0	95,2	101,0	125,9	85,4	97,6	91,2	123,5	
Bouwmaterialen uit cement en uit gips	67,0	68,2	71,4	75,7	84,9	100,0	113,1	126,4	119,4	98,0	114,2	112,1	120,9	101,7	136,2	120,6	147,5	
Groeven	81,3	80,9	84,9	91,2	94,1	100,0	99,8	109,3	106,5	89,2	101,1	101,3	110,0	93,4	118,0	110,0	115,8	
Ceramiëk	80,4	71,3	72,5	77,4	93,8	100,0	105,2	122,0	109,6	88,8	103,8	108,0	119,8	108,1	123,6	117,1	138,7	
Hout en meubelen	51,9	56,4	60,1	74,3	93,6	100,0	127,9	152,1	123,9	114,7	127,0	116,7	152,9	141,6	152,8	131,4	182,5	
Huiden, leder en schoeisel ...	70,0	72,1	73,5	80,9	98,0	100,0	113,1	121,1	104,0	95,8	114,8	100,5	124,4	134,6	127,6	99,2	135,3	
Papier en boeken	44,4	51,8	55,2	69,7	90,9	100,0	105,2	122,1	107,8	98,3	103,8	101,0	116,8	118,5	121,2	114,8	136,2	
Bewerkte tabak	90,2	88,4	100,4	113,9	100,7	100,0	111,8	124,0	109,3	87,3	113,8	103,8	142,4	117,9	108,9	132,9	136,3	
Rubber	48,7	52,4	56,1	67,7	89,2	100,0	115,5	133,2	110,1	103,9	120,9	108,6	129,4	129,7	136,2	116,1	154,3	
Voedingsmiddelenbedrijven ..	53,9	56,6	60,7	70,8	86,4	100,0	109,1	135,1	106,1	93,4	112,4	116,8	127,6	134,0	139,1	129,6	139,0	
Diversen	64,9	75,8	75,5	78,5	78,6	100,0	76,0	88,8	115,3	95,3	70,8	71,9	78,6	78,2	104,5	80,5	100,6	
Totaal ...	61,2	63,8	65,8	76,9	91,2	100,0	107,2	120,7	111,3	102,6	109,3	104,1	114,7	112,3	124,4	111,1	135,9	

¹ Zie N.B. van tabel VIII-1.

VIII - 5. — GEOGRAFISCHE SPREIDING VAN DE BUITENLANDSE HANDEL VAN DE B.L.E.U.

(Miljarden franken)

Bron : N.I.S.

Maandgemiddelden	Duitse Bondsrepubliek			Frankrijk			Nederland		
	invoer	uitvoer	handels-balans	invoer	uitvoer	handels-balans	invoer	uitvoer	handels-balans
1966	6,47	6,00	- 0,47	4,65	4,60	- 0,05	4,37	6,33	+ 1,96
1967	6,33	5,80	- 0,53	4,43	5,19	+ 0,76	4,50	6,29	+ 1,79
1968	7,21	7,12	- 0,09	5,30	6,31	+ 1,01	5,06	7,16	+ 2,10
1969	9,65	9,60	- 0,05	6,62	8,81	+ 2,19	5,94	8,12	+ 2,18
1970	11,05	11,91	+ 0,86	8,11	9,58	+ 1,47	6,92	9,37	+ 2,45
1971	13,18	13,08	- 0,10	9,28	10,24	+ 0,96	8,49	9,85	+ 1,36
1972	13,86	14,71	+ 0,85	11,08	12,03	+ 0,95	9,08	11,01	+ 1,93
1973	17,69	17,15	- 0,54	13,38	15,07	+ 1,69	11,29	12,94	+ 1,65
1971 4 ^e kwartaal	14,41	14,30	- 0,11	11,08	11,76	+ 0,68	9,93	10,96	+ 1,03
1972 1 ^e kwartaal	13,64	14,36	+ 0,72	11,28	11,46	+ 0,18	9,49	10,61	+ 1,11
2 ^e kwartaal	13,68	15,06	+ 1,38	11,39	12,12	+ 0,73	8,48	11,27	+ 2,79
3 ^e kwartaal	12,83	13,32	+ 0,49	9,60	10,21	+ 0,61	8,31	9,93	+ 1,62
4 ^e kwartaal	15,30	16,09	+ 0,79	12,04	14,33	+ 2,29	10,05	12,25	+ 2,20
1973 1 ^e kwartaal	16,22	15,61	- 0,61	13,26	13,84	+ 0,58	12,09	12,00	- 0,09
2 ^e kwartaal	17,28	17,38	+ 0,10	13,02	14,56	+ 1,54	10,56	12,96	+ 2,40
3 ^e kwartaal	16,54	16,57	+ 0,03	12,15	13,98	+ 1,83	9,38	12,21	+ 2,83
4 ^e kwartaal	20,73	19,06	- 1,67	15,08	17,89	+ 2,81	13,12	14,58	+ 1,46
1973 1 ^e maand	15,22	14,54	- 0,68	12,64	12,60	- 0,04	10,39	11,22	+ 0,83
Eerste 2 maanden	15,57	14,70	- 0,87	12,80	12,80	...	11,82	11,29	- 0,53
Eerste 3 maanden	16,22	15,61	- 0,61	13,26	13,84	+ 0,58	12,09	12,00	- 0,09
Eerste 4 maanden	16,25	15,93	- 0,32	13,13	14,07	+ 0,94	12,18	12,15	- 0,03
Eerste 5 maanden	16,66	16,36	- 0,30	13,09	14,23	+ 1,14	11,96	12,41	+ 0,45
Eerste 6 maanden	16,75	16,50	- 0,25	13,14	14,20	+ 1,06	11,33	12,48	+ 1,15
Eerste 7 maanden	16,44	16,44	...	13,26	14,31	+ 1,05	10,49	12,27	+ 1,78
Eerste 8 maanden	16,56	16,46	- 0,10	12,94	13,98	+ 1,04	10,82	12,20	+ 1,38
Eerste 9 maanden	16,68	16,52	- 0,16	12,81	14,13	+ 1,32	10,68	12,39	+ 1,71
Eerste 10 maanden	17,35	16,98	- 0,37	13,20	14,55	+ 1,35	11,25	12,71	+ 1,46
Eerste 11 maanden	17,59	17,02	- 0,57	13,35	14,68	+ 1,33	11,38	12,79	+ 1,41
12 maanden	17,69	17,15	- 0,54	13,38	15,07	+ 1,69	11,29	12,94	+ 1,65
1974 1 ^e maand	20,83	17,33	- 3,50	16,66	17,41	+ 0,75	12,93	13,68	+ 0,75
Maandgemiddelden	Italië			Verenigd Koninkrijk			E.E.G. 1		
	invoer	uitvoer	handels-balans	invoer	uitvoer	handels-balans	invoer	uitvoer	handels-balans
1966	1,22	0,94	- 0,28	2,21	1,34	- 0,87	19,13	19,61	+ 0,48
1967	1,35	1,17	- 0,18	2,09	1,39	- 0,70	18,97	20,25	+ 1,28
1968	1,50	1,29	- 0,21	2,51	1,49	- 1,02	21,87	23,77	+ 1,90
1969	1,68	1,80	+ 0,12	2,90	1,69	- 1,21	27,09	30,61	+ 3,52
1970	1,77	2,27	+ 0,50	2,75	1,76	- 0,99	31,04	35,31	+ 4,27
1971	2,06	2,25	+ 0,19	3,22	1,84	- 1,38	36,63	37,89	+ 1,26
1972	2,37	2,70	+ 0,33	3,63	2,63	- 1,00	40,42	43,74	+ 3,32
1973	2,68	3,50	+ 0,82	4,65	3,36	- 1,29	50,20	53,03	+ 2,83
1971 4 ^e kwartaal	2,11	2,35	+ 0,24	3,41	2,02	- 1,39	41,21	41,92	+ 0,71
1972 1 ^e kwartaal	2,33	2,49	+ 0,16	3,30	2,24	- 1,06	40,32	41,74	+ 1,42
2 ^e kwartaal	2,45	2,47	+ 0,02	3,99	2,79	- 1,20	40,34	44,29	+ 3,95
3 ^e kwartaal	2,31	2,15	- 0,16	3,24	2,34	- 0,90	36,72	38,54	+ 1,82
4 ^e kwartaal	2,39	3,71	+ 1,32	4,01	3,14	- 0,87	44,30	50,39	+ 6,09
1973 1 ^e kwartaal	2,36	3,26	+ 0,90	4,20	2,84	- 1,36	48,58	48,47	- 0,11
2 ^e kwartaal	2,61	3,37	+ 0,76	5,06	3,31	- 1,75	48,99	52,55	+ 3,56
3 ^e kwartaal	2,69	3,25	+ 0,56	4,25	3,44	- 0,81	45,53	50,33	+ 4,80
4 ^e kwartaal	3,06	4,13	+ 1,07	5,10	3,84	- 1,26	57,71	60,76	+ 3,05
1973 1 ^e maand	2,39	2,94	+ 0,55	4,08	2,45	- 1,63	45,18	44,73	- 0,45
Eerste 2 maanden	2,38	3,08	+ 0,70	4,38	2,49	- 1,89	47,40	45,26	- 2,14
Eerste 3 maanden	2,36	3,26	+ 0,90	4,20	2,84	- 1,36	48,58	48,47	- 0,11
Eerste 4 maanden	2,33	3,26	+ 0,93	4,26	2,86	- 1,40	48,41	49,01	+ 0,60
Eerste 5 maanden	2,44	3,32	+ 0,88	4,51	3,03	- 1,48	49,10	50,29	+ 1,19
Eerste 6 maanden	2,48	3,32	+ 0,84	4,63	3,08	- 1,55	48,78	50,51	+ 1,73
Eerste 7 maanden	2,49	3,31	+ 0,82	4,63	3,13	- 1,50	47,76	50,39	+ 2,63
Eerste 8 maanden	2,55	3,26	+ 0,71	4,66	3,10	- 1,56	48,00	49,91	+ 1,91
Eerste 9 maanden	2,55	3,30	+ 0,75	4,51	3,20	- 1,31	47,70	50,45	+ 2,75
Eerste 10 maanden	2,62	3,37	+ 0,75	4,62	3,25	- 1,37	49,55	51,83	+ 2,28
Eerste 11 maanden	2,66	3,42	+ 0,76	4,67	3,28	- 1,39	50,15	52,18	+ 2,03
12 maanden	2,68	3,50	+ 0,82	4,65	3,36	- 1,29	50,20	53,03	+ 2,83
1974 1 ^e maand	3,19	4,18	+ 0,99	4,40	3,71	- 0,69	58,71	58,64	- 0,07

1 Duitse Bondsrepubliek, Frankrijk, Nederland, Italië, Verenigd Koninkrijk, Ierland, Denemarken.

VIII - 5. — GEOGRAFISCHE SPREIDING VAN DE BUITENLANDSE HANDEL VAN DE B.L.E.U.

(Miljarden franken)

Bron : N.I.S.

Maandgemiddelden	Totaal Europese O.E.S.O.-landen 1			Verenigde Staten van Amerika			Landen van het sterlinggebied exclusief het Verenigd Koninkrijk		
	invoer	uitvoer	handels- balans	invoer	uitvoer	handels- balans	invoer	uitvoer	handels- balans
1966	20,79	21,85	+ 1,06	2,37	2,46	+ 0,09	1,76	1,01	- 0,75
1967	20,66	22,47	+ 1,81	2,46	2,45	- 0,01	1,82	1,06	- 0,76
1968	23,73	26,20	+ 2,47	2,87	3,21	+ 0,34	1,91	1,09	- 0,82
1969	29,35	33,79	+ 4,44	3,19	2,90	- 0,29	2,31	1,24	- 1,07
1970	33,61	39,41	+ 5,80	4,15	2,90	- 1,25	2,33	1,39	- 0,94
1971	39,51	41,68	+ 2,17	3,34	3,44	+ 0,10	2,36	1,47	- 0,89
1972	43,66	48,43	+ 4,77	3,20	3,61	+ 0,41	2,29	1,45	- 0,84
1973	54,21	58,97	+ 4,76	4,01	4,07	+ 0,06	2,73	2,06	- 0,67
1971 4 ^o kwartaal	44,47	46,02	+ 1,95	3,10	2,73	- 0,37	2,59	1,69	- 0,90
1972 1 ^o kwartaal	43,39	46,04	+ 2,65	3,01	3,10	+ 0,09	1,93	1,37	- 0,56
2 ^o kwartaal	43,67	49,12	+ 5,45	3,04	3,21	+ 0,17	2,58	1,49	- 1,09
3 ^o kwartaal	39,69	42,79	+ 3,10	2,99	3,59	+ 0,60	2,11	1,38	- 0,73
4 ^o kwartaal	47,89	55,75	+ 7,86	3,78	4,56	+ 0,78	2,55	1,55	- 1,00
1973 1 ^o kwartaal	52,69	53,89	+ 1,20	3,55	3,95	+ 0,40	2,46	1,62	- 0,84
2 ^o kwartaal	52,39	58,33	+ 5,94	3,83	3,89	+ 0,06	2,75	1,75	- 1,00
3 ^o kwartaal	49,39	56,09	+ 6,70	3,92	3,95	+ 0,03	2,78	2,08	- 0,70
4 ^o kwartaal	62,39	67,57	+ 5,18	4,72	4,49	- 0,23	2,94	2,79	- 0,15
1973 1 ^o maand	48,76	50,20	+ 1,44	3,23	3,16	- 0,07	2,22	1,32	- 0,90
Eerste 2 maanden	51,34	50,75	- 0,59	3,30	3,45	+ 0,15	2,26	1,44	- 0,82
Eerste 3 maanden	52,69	53,89	+ 1,20	3,55	3,95	+ 0,40	2,46	1,62	- 0,84
Eerste 4 maanden	52,55	54,74	+ 2,19	3,58	4,03	+ 0,45	2,46	1,60	- 0,86
Eerste 5 maanden	52,99	55,91	+ 2,92	3,71	4,06	+ 0,35	2,55	1,67	- 0,88
Eerste 6 maanden	52,54	56,11	+ 3,57	3,69	3,92	+ 0,23	2,61	1,69	- 0,92
Eerste 7 maanden	51,51	56,01	+ 4,50	3,60	3,93	+ 0,33	2,61	1,74	- 0,87
Eerste 8 maanden	51,74	55,49	+ 3,75	3,67	3,80	+ 0,13	2,60	1,76	- 0,84
Eerste 9 maanden	51,49	56,11	+ 4,62	3,77	3,93	+ 0,16	2,67	1,82	- 0,85
Eerste 10 maanden	53,44	57,66	+ 4,22	3,81	3,96	+ 0,15	2,72	1,92	- 0,80
Eerste 11 maanden	54,16	58,03	+ 3,87	3,92	4,03	+ 0,11	2,73	1,98	- 0,75
Eerste 12 maanden	54,21	58,97	+ 4,76	4,01	4,07	+ 0,06	2,73	2,06	- 0,67
1974 1 ^o maand	63,95	67,02	+ 3,07	5,74	3,71	- 2,03	2,71	2,49	- 0,22

Maandgemiddelden	Latijns-Amerika 2			Rep. Zaïre, Rwanda en Burundi			Comecon		
	invoer	uitvoer	handels- balans	invoer	uitvoer	handels- balans	invoer	uitvoer	handels- balans
1966	1,04	0,62	- 0,42	1,31	0,30	- 1,01	0,58	0,50	- 0,08
1967	1,24	0,67	- 0,57	1,08	0,24	- 0,84	0,57	0,65	+ 0,08
1968	1,29	0,70	- 0,59	1,37	0,32	- 1,05	0,64	0,61	- 0,03
1969	1,28	0,75	- 0,53	1,80	0,40	- 1,40	0,65	0,62	- 0,03
1970	1,57	0,89	- 0,68	1,95	0,50	- 1,45	0,74	0,71	- 0,03
1971	1,41	1,03	- 0,38	1,18	0,55	- 0,63	0,88	0,75	- 0,13
1972	1,20	1,17	- 0,03	1,10	0,47	- 0,63	0,97	0,99	+ 0,02
1973	1,55	1,33	- 0,22	1,92	0,49	- 1,43	1,26	1,62	+ 0,36
1971 4 ^o kwartaal	1,31	1,04	- 0,27	1,24	0,49	- 0,75	0,98	0,74	- 0,24
1972 1 ^o kwartaal	1,11	1,06	- 0,05	1,08	0,56	- 0,52	1,02	0,95	- 0,07
2 ^o kwartaal	1,24	1,17	- 0,07	1,02	0,47	- 0,55	0,98	0,83	- 0,15
3 ^o kwartaal	1,20	1,15	- 0,05	1,26	0,39	- 0,87	1,02	0,81	- 0,21
4 ^o kwartaal	1,25	1,32	+ 0,07	1,05	0,45	- 0,60	1,17	1,39	+ 0,22
1973 1 ^o kwartaal	1,27	1,30	+ 0,03	1,64	0,64	- 1,00	1,20	1,35	+ 0,15
2 ^o kwartaal	1,52	1,01	- 0,51	1,58	0,41	- 1,17	1,12	1,47	+ 0,35
3 ^o kwartaal	1,90	1,29	- 0,61	2,24	0,42	- 1,82	1,14	1,72	+ 0,58
4 ^o kwartaal	1,52	1,71	+ 0,19	2,22	0,51	- 1,71	1,56	1,93	+ 0,37
1973 1 ^o maand	1,28	1,12	- 0,16	2,31	0,38	- 1,93	1,26	0,90	- 0,36
Eerste 2 maanden	1,24	1,19	- 0,05	1,57	0,70	- 0,87	1,20	1,15	- 0,05
Eerste 3 maanden	1,27	1,30	+ 0,03	1,64	0,64	- 1,00	1,20	1,35	+ 0,15
Eerste 4 maanden	1,22	1,22	...	1,62	0,56	- 1,06	1,15	1,31	+ 0,16
Eerste 5 maanden	1,30	1,20	- 0,10	1,58	0,52	- 1,06	1,16	1,37	+ 0,21
Eerste 6 maanden	1,39	1,16	- 0,23	1,61	0,52	- 1,09	1,16	1,41	+ 0,25
Eerste 7 maanden	1,42	1,18	- 0,24	1,74	0,53	- 1,21	1,15	1,44	+ 0,29
Eerste 8 maanden	1,47	1,17	- 0,30	1,85	0,51	- 1,34	1,14	1,45	+ 0,31
Eerste 9 maanden	1,56	1,20	- 0,36	1,82	0,49	- 1,33	1,16	1,51	+ 0,35
Eerste 10 maanden	1,56	1,23	- 0,33	1,83	0,60	- 1,33	1,20	1,54	+ 0,34
Eerste 11 maanden	1,56	1,26	- 0,30	1,81	0,49	- 1,32	1,21	1,55	+ 0,34
Eerste 12 maanden	1,55	1,33	- 0,22	1,92	0,49	- 1,43	1,26	1,62	+ 0,36
1974 1 ^o maand	1,94	1,75	- 0,19	2,20	0,61	- 1,59	1,66	1,98	+ 0,32

1 Finland inbegrepen vanaf januari 1970.

2 Omvat : Midden-Amerika, Zuid-Amerika en Mexico.

Bibliografische referenties : *Maandlijks bulletin over de buitenlandse handel van de B.L.E.U.* — *Statistisch Jaarboek voor België.* — *Statistisch Tijdschrift van het N.I.S.* — *Belgisch Handelstijdschrift van de Belgische Dienst voor de Buitenlandse Handel.* — *Bulletins statistiques :*

Commerce extérieur (O.E.S.O.). — *Statistical Papers : Direction of International Trade (O.V.N.).* — *Eurostat (Statistisch Bureau van de Europese Gemeenschap).*

**IX. — BETALINGSBALANS
VAN DE BELGISCH-LUXEMBURGSE ECONOMISCHE UNIE**

IX - 1. — ALGEMENE BETALINGSBALANS

Jaarcijfers
(Miljarden franken)

	1967	1968	1969	1970	1971	1972	1973 v		
							Ontvangsten	Uitgaven	Saldo
1. Goederen- en dienstentransacties :									
1.1 Goederentransacties :									
1.11 Uitvoer en invoer ¹	- 3,9	- 12,1	- 4,6	+ 23,9	+ 20,8	+ 29,3	698,1	673,3	+ 24,8
1.12 Loonwerk	+ 7,0	+ 8,0	+ 9,0	+ 9,7	+ 13,9	+ 13,7	23,3	6,3	+ 17,0
1.13 Arbitrage (netto)	+ 5,4	+ 3,4	+ 4,8	+ 5,0	+ 6,4	+ 3,1	5,8	—	+ 5,3
1.2 Niet-monetair goud	- 2,4	- 1,3	- 0,4	...	+ 0,1	+ 0,3	3,6	5,0	- 1,4
1.3 Vrachtkosten ²	+ 1,6	+ 1,2	+ 0,7	+ 1,5	+ 3,8	+ 4,8	32,7	29,5	+ 3,2
1.4 Verzekeringskosten voor goederenvervoer ²	- 0,1	...	- 0,2	- 0,2	1,0	1,4	- 0,4
1.5 Andere vervoerkosten	+ 1,4	+ 1,2	+ 0,7	+ 0,9	+ 0,6	+ 0,1	10,6	10,8	- 0,2
1.6 Reisverkeer	- 6,4	- 6,2	- 6,9	- 7,2	- 10,2	- 12,4	29,2	44,5	- 15,3
1.7 Opbrengsten uit investeringen	+ 1,2	+ 1,7	+ 0,8	+ 3,4	+ 4,2	+ 7,4	79,0	72,1	+ 6,9
1.8 Niet elders vermelde overheidstransacties ³ ...	+ 3,7	+ 3,3	+ 1,1	+ 0,6	+ 3,4	+ 8,5	15,8	9,5	+ 6,3
1.9 Overige :									
1.91 Grensarbeiders	+ 4,3	+ 4,2	+ 4,5	+ 3,9	+ 4,2	+ 5,0	9,7	4,9	+ 4,8
1.92 Overige	+ 1,4	+ 1,6	+ 0,4	+ 1,8	+ 2,3	+ 0,4	51,2	47,7	+ 3,5
Totaal 1 ...	+ 13,3	+ 5,0	+ 10,0	+ 43,5	+ 49,3	+ 60,0	959,5	905,0	+ 54,5
2. Overdrachten :									
2.1 Particulieren	+ 1,7	+ 3,8	+ 5,8	+ 6,6	+ 6,8	+ 8,1	21,3	11,5	+ 9,8
2.2 Staat	- 5,2	- 7,4	- 12,1	- 14,4	- 14,8	- 16,9	2,5	23,9	- 21,4
Totaal 2 ...	- 3,5	- 3,6	- 6,3	- 7,8	- 8,0	- 8,8	23,8	35,4	- 11,6
3. Kapitaalverkeer van de overheid :									
3.1 Staat ⁴ :									
3.11 Verplichtingen :									
3.111 Contractuele aflossingen	- 1,9	- 2,1	- 2,1	- 1,8	- 2,0	- 2,5	—	1,4	- 1,4
3.112 Andere transacties	- 4,0	- 0,8	+ 1,3	+ 1,9	- 7,8	- 6,5	0,4	1,9	- 1,5
3.12 Tegoeden	- 0,4	- 0,3	- 1,1	- 0,6	- 1,2	- 1,6	0,3	1,8	- 1,5
3.2 Andere overheid :									
3.21 Verplichtingen	- 0,5	- 0,2	- 0,2	- 0,2	...	- 0,1
3.22 Tegoeden
Totaal 3 ...	- 6,8	- 3,4	- 2,1	- 0,7	- 11,0	- 10,7	0,7	5,1	- 4,4
4. Kapitaalverkeer van de bedrijven ⁵ en particulieren :									
4.1 Overheidsbedrijven	- 1,3	- 0,4	+ 1,6	- 2,4	- 0,5	- 1,2	0,1	1,4	- 1,3
4.2 Financiële instellingen van de overheidssector	+ 2,2	- 0,2	+ 8,0	+ 0,3	- 1,2	- 1,0	1,6	3,2	- 1,6
4.3 Particuliere sector :									
4.31 Belgisch-Luxemburgse investeringen en beleggingen in het buitenland :									
4.311 Effecten (nettocijfers)	- 5,3	- 13,4	- 15,0	- 15,7	- 23,6	- 36,0	—	30,8	- 30,8
4.312 Directe investeringen	- 2,6	- 2,6	- 0,7	- 7,8	- 8,8	- 6,5	2,3	9,8	- 7,5
4.313 Onroerende goederen	- 1,5	- 1,2	- 1,3	- 0,9	- 1,2	- 1,5	1,6	4,4	- 2,8
4.314 Overige (nettocijfers)	+ 1,3	+ 1,5	+ 3,1	- 2,7	- 1,3	- 1,5	—	6,3	- 6,3
4.32 Buitenlandse investeringen en beleggingen in de B.L.E.U. :									
4.321 Effecten (nettocijfers)	+ 2,8	- 0,5	- 1,1	+ 1,3	+ 5,1	+ 4,1	6,5	—	+ 6,5
4.322 Directe investeringen	+ 11,5	+ 12,5	+ 13,8	+ 15,9	+ 21,8	+ 17,7	27,3	0,8	+ 26,5
4.323 Onroerende goederen	- 0,2	- 0,1	- 0,3	...	+ 0,3	+ 0,9	3,9	0,7	+ 3,2
4.324 Overige (nettocijfers)	+ 0,9	...	+ 6,1	- 1,8	+ 0,1	+ 4,8	4,1	—	+ 4,1
4.33 Niet-onderscheiden investeringen en beleggingen (nettocijfers)	+ 0,3	—	...
Totaal 4 ...	+ 8,1	- 4,4	+ 14,2	- 13,8	- 9,3	- 20,2	47,4	57,4	- 10,0
5. Vergissingen en weglatingen (netto)	+ 1,2	+ 1,9	+ 2,1	- 1,2	- 0,6	- 0,5	10,0	—	+ 10,0
Totaal 1 tot 5 ...	+ 12,3	- 4,5	+ 17,9	+ 20,0	+ 20,4	+ 19,8	1.041,4	1.002,9	+ 38,5
6. Financiering van het totaal :									
6.1 Herfinanciering buiten de geldscheppende instellingen van commerciële vorderingen op het buitenland	+ 2,7	- 0,8	+ 2,8	+ 4,8	- 3,0	- 0,7	—	—	+ 1,0
6.2 Mutatie van de goudvoorraad en de netto deviezenpositie van de geldscheppende instellingen :									
6.21 Belgische en Luxemburgse banken :									
6.211 In Belgische en Luxemb. franken	- 0,8	+ 2,1	+ 5,9	+ 3,8	- 5,2	- 4,5	—	—	- 12,7
6.212 In buitenlandse geldsoorten	- 2,3	+ 8,1	+ 1,8	- 0,7	+ 10,6	+ 1,3	—	—	+ 14,0
6.22 Diverse geldscheppende instellingen ...	+ 0,3	+ 0,3	+ 2,0	+ 0,7	+ 0,5	- 2,7	—	—	- 0,2
6.23 N.B.B.	+ 12,4	- 14,2	+ 5,4	+ 11,4	+ 17,5	+ 26,4	—	—	+ 36,4
p.m. Mutatie van de bijzondere trekkingsrechten voortvloeiend uit toekenningen .	—	—	—	(+ 3,5)	(+ 3,5)	(+ 3,4)	—	—	—

¹ Voor een deel van de uitvoer en van de invoer zijn het c.i.f.-cijfers, d.w.z. dat de vracht- en verzekeringskosten voor het goederenvervoer erin begrepen zijn. Incl., vanaf januari 1972, de uitgaven voor militair materieel.

² De ontvangsten en uitgaven van deze rubriek omvatten slechts een deel van de vracht- en verzekeringskosten voor het goederenvervoer. Het andere deel kon niet worden gescheiden van de uitvoer of van de invoer waarop het betrekking heeft en is dus begrepen in de ontvangsten en de uitgaven van de rubriek 1.11 « Uitvoer en invoer » (cf. noot 1).

³ Excl., vanaf januari 1972, de uitgaven voor militair materieel.

⁴ Incl. het Wegentfonds [cf. de toelichting « Hoofdstukken IX, *Betalingsbalans en XIII, Geldscheppende instellingen* » van het statistisch gedeelte, opgenomen in het *Tijdschrift voor Documentatie en Voorlichting* (N.B.B.) XLIIIe jaargang, deel II, nr 8, september 1968].

⁵ Andere dan de geldscheppende instellingen.

IX - 2. — ALGEMENE BETALINGSBALANS

Saldi per kwartaal
(Miljarden franken)

	1971		1972				1973 v			
	4 ^e kwartaal	1 ^e kwartaal	2 ^e kwartaal	3 ^e kwartaal	4 ^e kwartaal	1 ^e kwartaal	2 ^e kwartaal	3 ^e kwartaal	4 ^e kwartaal	
1. Goederen- en dienstentransacties :										
1.1 Goederentransacties :										
1.11 Uitvoer en invoer ¹	+ 7,6	+ 6,5	+ 8,2	+ 4,3	+10,3	+ 7,7	+ 7,5	+ 5,3	+ 4,3	
1.12 Loonwerk	+ 4,1	+ 3,0	+ 3,4	+ 3,6	+ 3,7	+ 4,0	+ 4,1	+ 4,1	+ 4,8	
1.13 Arbitrage	- 0,3	+ 1,8	- 1,1	+ 2,5	- 0,1	+ 0,2	+ 1,4	+ 3,1	+ 0,6	
1.2 Niet-monetair goud	- 0,1	- 0,1	+ 0,2	+ 0,1	+ 0,1	- 0,3	...	- 0,4	- 0,7	
1.3 Vrachtkosten ²	+ 1,2	+ 1,1	+ 1,0	+ 1,2	+ 1,5	+ 1,2	+ 1,1	+ 0,5	+ 0,4	
1.4 Verzekeringskosten voor goederen- vervoer ²	- 0,1	- 0,1	- 0,1	...	- 0,1	- 0,1	- 0,2	
1.5 Andere vervoerkosten	+ 0,2	- 0,2	...	+ 0,1	- 0,3	+ 0,1	
1.6 Reisverkeer	- 1,4	- 2,0	- 3,0	- 6,2	- 1,2	- 1,8	- 4,9	- 8,0	- 0,6	
1.7 Opbrengsten uit investeringen	+ 1,6	+ 1,5	+ 0,3	+ 2,6	+ 3,0	+ 2,6	...	+ 2,3	+ 2,0	
1.8 Niet elders vermelde overheids- transacties ³	+ 1,8	+ 2,1	+ 2,0	+ 2,4	+ 2,0	+ 1,5	+ 1,7	+ 2,0	+ 1,1	
1.9 Overige :										
1.91 Grensarbeiders	+ 1,1	+ 0,9	+ 1,2	+ 1,3	+ 1,6	+ 1,2	+ 1,6	+ 1,1	+ 0,9	
1.92 Overige	+ 0,6	+ 0,3	+ 0,2	+ 1,0	- 1,1	+ 1,9	...	+ 0,6	+ 1,0	
Totaal 1 ...	+16,1	+15,2	+12,2	+12,8	+19,8	+17,9	+12,5	+10,5	+13,6	
2. Overdrachten :										
2.1 Particulieren	+ 1,3	+ 2,2	+ 1,7	+ 2,2	+ 2,0	+ 2,4	+ 3,1	+ 2,2	+ 2,1	
2.2 Staat	- 3,5	- 5,2	- 3,8	- 4,3	- 3,6	- 5,7	- 6,8	- 5,4	- 3,5	
Totaal 2 ...	- 2,2	- 3,0	- 2,1	- 2,1	- 1,6	- 3,3	- 3,7	- 3,2	- 1,4	
3. Kapitaalverkeer van de overheid :										
3.1 Staat ⁴ :										
3.11 Verplichtingen :										
3.111 Contractuele aflossingen	- 0,4	- 1,2	- 0,7	- 0,3	- 0,3	- 0,5	- 0,5	- 0,2	- 0,2	
3.112 Andere transacties	- 2,5	- 1,1	- 1,5	- 2,6	- 1,3	- 1,5	
3.12 Tegoeden	- 0,1	- 0,3	- 1,3	- 0,4	- 1,1	
3.2 Andere overheid :										
3.21 Verplichtingen	- 0,1	
3.22 Tegoeden	
Totaal 3 ...	- 3,0	- 2,4	- 2,2	- 3,2	- 2,9	- 2,0	- 0,5	- 0,6	- 1,3	
4. Kapitaalverkeer van de bedrijven ⁵ en particulieren :										
4.1 Overheidsbedrijven	- 0,4	- 0,2	- 0,3	- 0,7	...	- 0,2	- 0,8	- 0,2	- 0,1	
4.2 Financiële instellingen van de over- heidssector	- 0,7	- 0,9	+ 0,1	+ 0,5	- 0,7	+ 0,6	- 2,3	+ 0,4	- 0,3	
4.3 Particuliere sector :										
4.31 Belgisch-Luxemburgse investe- ringen en beleggingen in het buitenland :										
4.311 Effecten	- 6,8	- 9,5	- 7,9	- 7,7	-10,9	-12,3	- 6,6	- 5,0	- 6,9	
4.312 Directe investeringen .	- 1,8	- 4,3	- 0,4	- 2,5	+ 0,7	- 0,8	- 1,1	- 3,8	- 1,8	
4.313 Onroerende goederen ...	- 0,4	- 0,3	- 0,4	- 0,4	- 0,4	- 0,7	- 0,5	- 0,7	- 0,9	
4.314 Overige	- 0,5	- 1,2	- 0,8	+ 0,1	+ 0,4	- 3,2	- 1,8	- 0,7	- 0,6	
4.32 Buitenlandse investeringen en beleggingen in de B.L.E.U. :										
4.321 Effecten	+ 0,5	+ 1,0	+ 1,3	+ 1,1	+ 0,7	+ 2,0	+ 0,5	+ 0,4	+ 3,6	
4.322 Directe investeringen .	+ 4,2	+ 5,3	+ 2,9	+ 4,9	+ 4,6	+ 6,1	+ 7,6	+ 4,0	+ 8,8	
4.323 Onroerende goederen ...	+ 0,2	+ 0,3	+ 0,6	+ 1,0	+ 0,7	+ 0,8	+ 0,7	
4.324 Overige	- 2,4	- 0,9	+ 0,5	+ 2,7	+ 2,5	- 0,3	+ 2,2	+ 0,7	+ 1,5	
4.33 Niet-onderscheiden investe- ringen en beleggingen	
Totaal 4 ...	- 8,1	-11,0	- 5,0	- 1,7	- 2,5	- 7,8	- 2,1	- 4,1	+ 4,0	
5. Vergissingen en weglatingen	+ 1,3	- 1,9	+ 3,3	+ 2,5	- 4,4	+ 4,0	- 8,4	+ 8,3	+ 6,1	
Totaal 1 tot 5 ...	+ 4,1	- 3,1	+ 6,2	+ 8,3	+ 8,4	+ 8,8	- 2,2	+10,9	+21,0	
6. Financiering van het totaal :										
6.1 Herfinanciering buiten de geld- scheppende instellingen van com- merciële vorderingen op het buiten- land										
	- 2,2	+ 0,8	+ 0,3	- 1,8	...	+ 4,1	- 2,0	+ 1,3	- 2,4	
6.2 Mutatie van de goudvoorraad en de netto deviezenpositie van de geldscheppende instellingen :										
6.21 Belg. en Luxemb. banken :										
6.211 In Belg. en Lux. fr. .	- 2,8	+ 1,8	- 2,9	- 6,9	+ 3,5	- 6,2	+ 0,4	- 8,6	+ 1,7	
6.212 In buitenl. geldsoorten	+ 5,2	- 9,3	- 1,0	+ 3,6	+ 8,0	- 8,9	- 7,0	+ 9,8	+20,1	
6.22 Diverse geldschep. instelling.	+ 2,1	- 1,1	+ 0,8	- 2,0	- 0,4	+ 2,0	- 2,2	+ 2,3	- 2,3	
6.23 N.B.B.	+ 1,8	+ 4,7	+ 9,0	+15,4	- 2,7	+17,8	+ 8,6	+ 6,1	+ 3,9	
p.m. Mutatie van de bijzondere trekkingsrechten voortvloeiend uit toekenningen										
	-	(+ 3,4)	-	-	-	-	-	-	-	

¹ Voor een deel van de uitvoer en van de invoer zijn het c.i.f.-cijfers, d.w.z. dat de vracht- en verzekeringskosten voor het goederenvervoer erin begrepen zijn. Inbegrepen, sedert januari 1972, de uitgaven voor militair materieel.
² De ontvangsten en uitgaven van deze rubriek omvatten slechts een deel van de vracht- en verzekeringskosten voor het goederenvervoer. Het andere deel kon niet worden gescheiden van de uitvoer of van de invoer waarop het betrekking heeft en is dus begrepen in de ontvangsten en de uitgaven van de rubriek 1.11

« Uitvoer en invoer » (cf. noot 1).
³ Excl., vanaf januari 1972, de uitgaven voor militair materieel.
⁴ Incl. het Wegenfonds [cf. de toelichting « Hoofdstukken IX, *Betalingsbalans* en XIII, *Geldscheppende instellingen* » van het statistisch gedeelte, opgenomen in het *Tijdschrift voor Documentatie en Voorlichting* (N.B.B.) XLIII^e jaargang, deel II, nr 8, september 1968].
⁵ Andere dan de geldscheppende instellingen.

IX - 3. — ALGEMENE BETALINGSBALANS

Ontvangsten en uitgaven per kwartaal en samengevoegde maandsaldi

(Miljarden franken)

	1973			1973			1973	1974
	3e kwartaal			4e kwartaal				
	Ont- vangsten	Uitgaven	Saldo	Ont- vangsten	Uitgaven	Saldo	Eerste 2 maanden	
1. Goederen- en dienstentransacties :								
1.1 Goederentransacties :								
1.11 Uitvoer en invoer ¹	172,4	167,1	+ 5,3	193,6	189,3	+ 4,3	+ 3,3 ⁵	+ 0,4 ⁶
1.12 Loonwerk	5,6	1,5	+ 4,1	6,6	1,8	+ 4,8	+ 2,7	+ 3,7
1.13 Arbitrage (netto)	3,1	—	+ 3,1	0,6	—	+ 0,6	...	+ 3,1
1.2 Niet-monetair goud	0,8	1,2	- 0,4	1,2	1,9	- 0,7	...	+ 0,2
1.3 Vrachtkosten ²	8,2	7,7	+ 0,5	9,2	8,8	+ 0,4	+ 0,9	+ 0,4
1.4 Verzekeringskosten voor goederenvervoer ²	0,2	0,3	- 0,1	0,2	0,4	- 0,2	...	- 0,1
1.5 Andere vervoerkosten	2,9	2,9	...	2,9	2,9	...	- 0,1	- 0,1
1.6 Reisverkeer	7,7	15,7	- 8,0	7,7	8,3	- 0,6	- 1,5	- 1,9
1.7 Opbrengsten uit investeringen	19,8	17,5	+ 2,3	26,2	24,2	+ 2,0	+ 1,7	+ 3,3
1.8 Niet elders vermelde overheidstransacties	3,9	1,9	+ 2,0	4,0	2,9	+ 1,1	+ 0,8	+ 0,4
1.9 Overige :								
1.91 Grensarbeiders	2,2	1,1	+ 1,1	2,4	1,5	+ 0,9	+ 0,7	+ 0,7
1.92 Overige	12,3	11,7	+ 0,6	14,3	13,3	+ 1,0	+ 1,2	- 0,4
Totaal 1 ...	239,1	228,6	+10,5	268,9	255,3	+13,6	+ 9,7	+ 9,7
2. Overdrachten :								
2.1 Particulieren	5,2	3,0	+ 2,2	5,3	3,2	+ 2,1	+ 1,6	+ 2,7
2.2 Staat	0,6	6,0	- 5,4	0,6	4,1	- 3,5	- 4,3	- 3,0
Totaal 2 ...	5,8	9,0	- 3,2	5,9	7,3	- 1,4	- 2,7	- 0,3
3. Kapitaalverkeer van de overheid :								
3.1 Staat ³ :								
3.11 Verplichtingen :								
3.111 Contractuele aflossingen	—	0,2	- 0,2	—	0,2	- 0,2	- 0,3	- 0,4
3.112 Andere transacties	- 1,4	- 0,4
3.12 Tegoeden	0,4	- 0,4	0,1	1,2	- 1,1	...	- 0,4
3.2 Andere overheid								
3.21 Verplichtingen
3.22 Tegoeden
Totaal 3	0,6	- 0,6	0,1	1,4	- 1,3	- 1,7	- 1,2
4. Kapitaalverkeer van de bedrijven ⁴ en particulieren :								
4.1 Overheidsbedrijven	0,2	- 0,2	...	0,1	- 0,1	- 0,2	...
4.2 Financiële instellingen van de overheidssector	1,1	0,7	+ 0,4	0,2	0,5	- 0,3	+ 0,1	- 0,9
4.3 Particuliere sector :								
4.31 Belgisch-Luxemburgse investeringen en beleggingen in het buitenland :								
4.311 Effecten (nettocijfers)	—	5,0	- 5,0	—	6,9	- 6,9	- 7,6	- 3,6
4.312 Directe investeringen	0,8	4,6	- 3,8	0,4	2,2	- 1,8	- 0,8	- 0,1
4.313 Onroerende goederen	0,4	1,1	- 0,7	0,3	1,2	- 0,9	- 0,3	- 0,5
4.314 Overige (nettocijfers)	—	0,7	- 0,7	—	0,6	- 0,6	- 2,3	- 0,6
4.32 Buitenlandse investeringen en beleggingen in de B.L.E.U. :								
4.321 Effecten (nettocijfers)	0,4	—	+ 0,4	3,6	—	+ 3,6	+ 1,1	- 0,6
4.322 Directe investeringen	4,2	0,2	+ 4,0	8,9	0,1	+ 8,8	+ 4,2	+ 4,6
4.323 Onroerende goederen	0,9	0,1	+ 0,8	0,9	0,2	+ 0,7	+ 0,8	+ 0,3
4.324 Overige (nettocijfers)	0,7	—	+ 0,7	1,5	—	+ 1,5	- 1,5	+ 1,7
4.33 Niet-onderscheiden investeringen en beleggingen (nettocijfers)	—	—
Totaal 4 ...	8,5	12,6	- 4,1	15,8	11,8	+ 4,0	- 6,5	+ 0,3
5. Vergissingen en weglatingen (netto)	8,3	—	+ 8,3	6,1	—	+ 6,1	- 1,6	- 1,0
Totaal 1 tot 5 ...	261,7	250,8	+10,9	296,8	275,8	+21,0	- 2,8	+ 7,5
6. Financiering van het totaal :								
6.1 Herfinanciering buiten de geldscheppende instellingen van commerciële vorderingen op het buitenland	—	—	+ 1,3	—	—	- 2,4	+ 6,5	+ 2,2
6.2 Mutatie van de goudvoorraad en de netto deviezenpositie van de geldscheppende instellingen ...								
6.21 Belgische en Luxemburgse banken :								
6.211 In Belgische en Luxemburgse franken	—	—	- 8,6	—	—	+ 1,7	- 5,7	+ 4,8
6.212 In buitenlandse geldsoorten	—	—	+ 9,8	—	—	+20,1	-15,9	+15,4
6.22 Diverse geldscheppende instellingen	—	—	+ 2,3	—	—	- 2,3	+ 0,7	...
6.23 N.B.B.	—	—	+ 6,1	—	—	+ 3,9	+11,6	-14,9
p.m. Mutatie van de bijzondere trekkingsrechten voortvloeiend uit toekenningen	—	—	—	—	—	—	—	—

¹ Voor een deel van de uitvoer en van de invoer zijn het c.i.f.-cijfers, d.w.z. dat de vracht- en verzekeringskosten voor het goederenvervoer erin begrepen zijn.

² De ontvangsten en uitgaven van deze rubriek omvatten slechts een deel van de vracht- en verzekeringskosten voor het goederenvervoer. Het andere deel kon niet worden gescheiden van de uitvoer of van de invoer waarop het betrekking heeft en is dus begrepen in de ontvangsten en de uitgaven van rubriek 1.11 « Uitvoer en invoer » (cf. noot 1).

³ Incl. het Wegenfonds [cf. de toelichting « Hoofdstukken IX, *Betalingsbalans* en XIII, *Geldscheppende instellingen* » van het statistisch gedeelte, opgenomen in het *Tijdschrift voor Documentatie en Voorlichting* (N.B.B.) XLIIIe jaargang, deel II, nr 8, september 1968].

⁴ Andere dan de geldscheppende instellingen.

⁵ Uitvoer = 102,8; invoer = 99,5.

⁶ Uitvoer = 134,3; invoer = 133,9.

IX - 4. — VERRICHTINGEN MET HET BUITENLAND, VERRICHTINGEN IN BUITENLANDSE VALUTA'S VAN DE INGEZETENEN MET DE BELGISCHE EN LUXEMBURGSE GELDSCHEPPENDE INSTELLINGEN EN TERMIJNVALUTATRANSACTIONEN

(Miljarden franken)

	1970	1971	1972	1973 v	1978 v				
					1e kwartaal	1e kwartaal	2e kwartaal	3e kwartaal	4e kwartaal
1. Goederen- en dienstenverkeer (rubr. 1 v. de algem. betalingsbalans)	+43,5	+49,3	+60,0	+ 54,5	+19,8	+17,9	+12,5	+10,5	+13,6
2. Overdrachten (rubriek 2 van de algemene betalingsbalans)	- 7,8	- 8,0	- 8,8	- 11,6	- 1,6	- 3,3	- 3,7	- 3,2	1,4
3. Kapitaalverkeer van de overheid :									
3.1 Rubriek 3 van de algemene betalingsbalans	- 0,7	-11,0	-10,7	- 4,4	- 2,9	- 2,0	- 0,5	- 0,6	- 1,3
3.2 Vermeerdering (+) of vermindering (-) van de schuld in buitenlandse valuta's tegenover de Belgische en Luxemburgse banken	-11,0	-18,1	- 6,4	- 0,3	...	- 0,2	- 0,1
3.3 Vermeerdering (-) of vermindering (+) van het bedrag van de op termijn van de N.B.B. te ontvangen buitenlandse valuta's	+ 2,9	+18,3	+ 8,1
4. Kapitaalverkeer van de bedrijven ¹ en particulieren :									
4.1 Rubriek 4 van de algemene betalingsbalans	-13,8	- 9,3	-20,2	- 10,0	- 2,5	- 7,8	- 2,1	- 4,1	+ 4,0
4.2 Mutatie in de tegoeden en verplichtingen in buitenlandse valuta's van de ingezetenen tegenover de Belgische en Luxemburgse banken :									
4.21 Vermeerdering (-) of vermindering (+) van tegoeden :									
4.211 Vorderingen in buitenlandse valuta's	+ 1,3	...	- 2,7	- 10,8	- 4,3	- 6,3	+ 4,6	- 5,8	- 3,3
4.212 Bedrag van de op termijn te ontvangen buitenlandse valuta's	+ 3,4	-16,9	-18,0	-114,4	- 8,5	-12,1	-22,7	-35,7	-43,9
4.22 Vermeerdering (+) of vermindering (-) van verplichtingen :									
4.221 Schulden in buitenlandse valuta's	+ 6,1	+ 9,1	+ 6,2	+ 11,8	+ 1,1	+ 7,5	+ 4,4	+ 3,0	- 3,1
4.222 Bedrag van de op termijn te leveren buitenlandse valuta's	- 3,4	+15,1	+26,6	+109,1	+ 5,8	+11,8	+19,6	+24,5	+53,2
5. Mutatie van de tegoeden en verplichtingen in Belgische en Luxemburgse franken van de niet-ingezetenen tegenover de Belgische en Luxemburgse banken en tegenover diverse geldscheppende instel. :									
5.1 Vermeerdering (-) of vermindering (+) van de verplichtingen in de vorm van commerciële kredieten bij hun oorsprong gefinancierd door de Belgische banken	- 6,7	- 3,9	- 7,6	- 5,6	- 6,1	+ 1,7	- 1,6	- 2,4	- 3,3
5.2 Vermeerdering (+) of vermindering (-) van het overschot van de tegoeden op de overige contante verplichtingen	+ 5,3	+ 7,7	+ 4,8	+ 17,1	- 2,0	+ 9,7	- 0,3	+ 7,3	+ 0,4
5.3 Vermeerdering (+) of vermindering (-) van het overschot van het bedrag der op termijn te ontvangen Belgische en Luxemburgse franken t.o.v. het bedrag van de op termijn te leveren Belgische en Luxemburgse franken	+ 3,1	+ 6,3	- 7,4	+ 1,0	- 4,7	+ 6,3	+ 4,7	+ 2,3	-12,3
6. Buitenlandse valutapositie ² van de Belgische en Luxemb. banken :									
6.1 Vermeerdering (-) of vermindering (+) van de positie à contant ³	+ 2,8	- 0,3	+ 1,4	- 12,2	- 8,6	+ 7,8	- 5,9	- 4,7	- 9,4
6.2 Vermeerdering (-) of vermindering (+) van de positie op termijn	- 2,1	- 3,2	- 0,4	+ 8,5	+ 7,3	- 5,7	+ 2,1	+ 5,3	+ 6,8
7. Vergissingen en weglatingen :									
7.1 Rubriek 5 van de algemene betalingsbalans	- 1,2	- 0,6	- 0,5	+ 10,0	- 4,4	+ 4,0	- 8,4	+ 8,3	+ 6,1
7.2 Afwijkingen in de statistieken van de contante verrichtingen met de ingezetenen en in die van de termijnverrichtingen	+ 1,6	- 2,8	- 0,8	- 8,3	+ 4,0	- 0,3	+ 0,3	- 0,2	- 8,1
Totaal 1 tot 7 ...	+23,3	+31,7	+23,6	+ 34,4	- 7,6	+29,0	+ 2,9	+ 4,5	- 2,0
8. Tegenposten van het totaal in de balans van de N.B.B. [vermeerdering (+); vermindering (-)] :									
8.1 Goudvoorraad	- 2,5	+ 3,7	- 1,8	- 1,6	- 0,5	- 1,6
8.2 Tegoeden bij het I.M.F. ⁴	+18,6	+17,0	- 1,7	+ 3,9	+ 0,5	- 0,2	+ 2,9	- 0,2	+ 1,4
8.3 Nettotegoeden op het Europees Fonds voor Monetaire Samenw.	—	—	—	+ 3,5	—	—	- 4,0	+13,2	- 5,7
8.4 Netto buitenlandse valutapositie :									
8.41 Contante tegoeden	+ 3,4	- 4,4	+17,4	+ 30,8	- 8,1	+30,3	+ 4,6	- 6,5	+ 2,4
8.42 Overschot van het bedrag der op termijn te ontvangen buitenlandse valuta's op het bedrag van de op termijn te leveren buitenlandse valuta's	- 3,7	+ 2,8	+14,0	- 8,3	+ 5,2	-14,4	- 3,2	+ 4,7	+ 4,6
8.5 Nettotegoeden in Belgische franken op niet-ingezetenen :									
8.51 Contante tegoeden ⁵	- 0,2	- 2,7	+ 1,8	- 0,6	+ 0,4	+ 0,6	- 0,6	- 0,5	- 0,1
8.52 Overschot van het bedrag van de op termijn te ontvangen Belgische franken op het bedrag van de op termijn te leveren Belgische franken	+ 7,7	+15,3	- 6,1	+ 6,7	- 5,1	+14,3	+ 3,2	- 6,2	- 4,6

¹ Andere dan de geldscheppende instellingen.

² Overschot van de tegoeden in buitenlandse valuta's op de verplichtingen in buitenlandse valuta's.

³ Exclusief de vastliggende activa (in hoofdzaak de deelnemingen van de banken in hun buitenlandse dochtermaatschappijen) die reeds zijn opge-

tekend onder rubriek 4.1 van de bovenstaande tabel aangezien zij in de betalingsbalans beschouwd worden als een directe investering.

⁴ Exclusief de mutatie van de speciale trekkingrechten ten gevolge van toewijzingen.

⁵ Met uitzondering van de uitvoeraccepten die in deze tabel opgenomen zijn onder rubriek 5.1.

Bibliografische referenties : *Belgische Economische Statistieken 1941-1950 en 1950-1960* (N.B.B.) — *Tijdschrift voor Documentatie en Voorlichting* (N.B.B.) : XLo jaargang, deel I, nr 1, blz. 22 « Aanpassing van bepaalde reeksen van de « Statistieken », Hoofdstukken IX « Betalingsbalans » en XIII « Geldscheppende instellingen », XLVIIIe jaargang,

deel I, nr 1 : « Een nieuwe statistiek : verrichtingen met het buitenland, verrichtingen in buitenlandse valuta's van de ingezetenen met de Belgische en Luxemburgse geldscheppende instellingen en termijnvalutatransacties », XLVIIIe jaargang, deel II, nr 1-2 : « De betalingsbalans van de B.L.E.U. voor 1972 ».

X. — VALUTAMARKT

1. — OFFICIELE WISSELKOERSEN VASTGESTELD DOOR DE IN VERREKENKAMER TE BRUSSEL VERGADERDE BANKIERS

Bron: Koerslijst der Fondsen- en Wisselbeurs van Brussel.

(Belgische franken)

Daggemiddelden	1 U.S. dollar	1 Franse frank	1 pond sterling	1 Nederl. gulden	1 Zwitserse frank	1 Deutsche Mark	100 Ita- liaan- se lire	1 Zweed- se kroon	1 Noor- se kroon	1 Deense kroon	1 Cana- dese dollar	100 escudo	100 Oostenr. schilling	100 peseta	1 Finse Mark	1 zaïre	100 yen
1966	49,83	10,14	139,18	13,77	11,52	12,46	7,98	9,65	6,97	7,21	46,25	173,58	192,87	83,15	—	—	—
1967	49,69	10,10	{138,65 ¹ 119,68 ² }	13,79	11,48	12,46	7,96	9,63	6,95	{7,17 ¹ 6,65 ² }	46,06	172,87	192,30	{82,89 ¹ 71,35 ² }	—	—	—
1968	49,93	10,08	119,52	13,80	11,57	12,51	8,01	9,66	6,99	6,67	46,34	174,41	193,19	71,65	—	—	—
1969	50,13	{10,12 ³ 8,98 ⁴ }	119,85	13,84	11,63	{12,56 ⁵ 13,47 ⁶ }	7,99	9,70	7,02	6,67	46,56	176,15	193,87	71,77	11,88 ⁷	—	—
1970	49,65	8,98	118,95	13,73	11,52	13,62	7,92	9,58	6,95	6,62	47,60	174,01	192,10	71,27	11,90	100,03 ⁸	—
1971 ¹⁰	49,65	9,00	120,00	{13,80 ⁹ 13,99 ¹⁰ }	11,54 ⁹ 12,15 ¹⁰	13,66 ⁹ 14,21 ¹⁰	7,97	9,62	6,97	6,63	49,04	174,50	{191,99 ⁹ 199,07 ¹⁰ }	71,38	11,89	100,01	—
1971 ¹²	46,92	8,49	116,64	13,95	11,83	14,07	7,67	9,36	6,84	6,45	46,61	172,52	194,00	68,21	11,30	93,79	—
1971 ¹³	45,19	8,64	115,24	13,83	11,57	13,81	7,61	9,27	6,74	6,38	45,20	167,08	191,03	68,67	10,93	90,22	—
1972	44,01	8,73	{114,62 ¹⁷ 105,88 ¹⁸ }	13,71	11,53	13,80	7,55	9,26	6,68	6,34	44,44	163,58	190,51	68,51	10,63	88,03	—
1973 ²¹	44,05	8,70	104,06	13,74	11,92	13,83	7,54	9,31	6,69	6,42	44,08	164,90	191,25	69,41	10,57	88,10	—
1973 ¹⁹	40,35	8,76	99,30	13,81	12,29	13,85	7,09	9,00	6,71	6,43	40,63	159,90	192,10	68,44	10,33	80,69	—
1973 ³⁶	38,05	8,76	93,72	{13,75 ³⁷ 14,43 ³⁸ }	12,37	{14,23 ³⁹ 15,17 ⁴⁰ }	6,53	8,87	{6,74 ⁴¹ 7,11 ⁴² }	6,46	38,03	160,66	{194,99 ⁴² 205,99 ⁴³ }	66,36	10,15	76,10	—
1972 1° kwart.	44,06	8,64	114,44	13,79	11,40	13,79	7,51	9,19	6,63	6,30	43,93	162,69	189,85	67,16	10,65	88,11	—
2° kw. 14	44,00	8,76	{114,81 ¹⁵ 108,31 ¹⁶ }	13,72	11,45	13,85	7,56	9,25	6,70	6,31	44,55	163,44	190,78	68,23	10,65	87,99	—
3° kwart.	43,88	8,77	107,30	13,69	11,62	13,80	7,55	9,28	6,72	6,33	44,64	163,84	191,08	69,15	10,62	87,76	—
4° kwart.	44,12	8,74	104,35	13,65	11,65	13,78	7,56	9,30	6,69	6,41	44,65	164,35	190,36	69,51	10,61	88,24	—
1973 1° kw. 21	44,05	8,70	104,06	13,74	11,92	13,83	7,54	9,31	6,69	6,42	44,08	164,90	191,25	69,41	10,57	88,10	—
1° kw. 19	40,35	8,76	99,30	13,81	12,29	13,85	7,09	9,00	6,71	6,43	40,63	159,90	192,10	68,44	10,33	80,69	—
1° kw. 20	39,71	8,77	98,31	13,67	12,28	14,05	6,92	8,86	6,72	6,44	39,84	161,85	193,00	68,50	10,28	79,42	—
2° kwart.	39,02	8,82	98,71	13,65	12,38	{14,27 ²⁷ 14,95 ²⁵ }	6,61	8,91	6,80	6,44	39,03	159,35	195,33	67,28	10,23 ²⁸	78,04	—
3° kwart.	36,46	8,71	90,38	{13,87 ³¹ 14,40 ³⁰ }	12,43	15,24	6,37	8,83	6,71	6,46	36,35	160,22	206,77	63,96	9,95	72,92	—
4° kwart.	38,45	8,75	91,56	14,49	12,30	15,12	6,55	8,86	{6,70 ³⁴ 7,11 ³⁵ }	6,49	38,48	159,23	205,18	67,57	10,25	76,91	—
1974 1° kwart.	41,26	{8,68 ⁴⁴ 8,29 ⁴⁵ }	94,07	14,54	12,88	15,20	6,40	8,82	7,12	6,41	42,10	159,41	206,55	70,43	10,56	82,52	14,26
1973 Mei ...	39,44	8,81	99,85	13,62	12,44	14,13	6,70	8,90	6,79	6,41	39,42	158,70	193,84	67,99	{10,39 ²² 10,23 ²³ }	78,88	—
Juni ...	37,47	8,82	96,57	13,73	12,29	{14,53 ²⁴ 14,95 ²⁵ }	6,31	8,93	6,83	6,44	37,55	160,05	197,98	64,65	10,07 ²⁶	74,94	—
Juli ...	35,47	8,75	90,18	13,75	12,59	15,20	6,12	8,81	6,74	6,42	35,53	160,65	206,87	61,72	9,79	70,94	—
Aug. ...	36,96	8,70	91,58	13,91	12,46	15,26	6,46	8,91	6,71	6,49	36,84	160,78	207,38	65,03	10,08	73,93	—
Sept. ...	36,94	8,67	89,37	{14,02 ²⁹ 14,40 ³⁰ }	12,26	15,24	6,54	8,79	6,67	6,47	36,66	159,24	206,08	65,13	9,97	73,88	—
Okt. ...	36,59	8,68	88,89	14,65	12,10	15,17	6,47	8,77	6,70	6,48	36,56	158,02	204,81	64,39	9,91	73,17	—
Nov. ...	38,72	8,77	92,47	14,40	12,23	14,97	6,54	8,91	{6,73 ³² 7,05 ³³ }	6,48	38,80	159,74	203,80	67,80	10,35	77,44	—
Dec. ...	40,42	8,80	93,77	14,40	12,63	15,21	6,66	8,92	7,14	6,50	40,46	160,15	207,16	71,18	10,55	80,84	—
1974 Jan. ...	42,82	{8,68 ⁴⁴ 8,31 ⁴⁵ }	95,32	14,59	12,74	15,24	6,64	8,93	7,18	6,44	43,21	160,39	207,09	73,96	10,77	85,64	14,44
Febr. ...	41,00	8,28	93,33	14,51	12,92	15,12	6,27	8,77	7,11	6,38	41,98	158,97	205,74	69,58	10,46	82,00	14,11
Maart ...	39,95	8,29	93,51	14,52	12,97	15,25	6,28	8,75	7,08	6,41	41,12	158,85	206,79	67,72	10,44	79,90	14,22
April ...	38,87	8,01	92,96	14,56	12,87	15,41	6,12	8,85	7,08	6,42	40,21	157,99	207,96	66,57	10,39	77,75	14,04
Mei ...	37,66	7,75	90,88	14,51	12,94	15,32	5,96	8,82	7,07	6,41	39,15	156,14	210,28	65,71	10,23	75,32	13,58

¹ Gemiddelde van 1 januari tot 17 november 1967.

² Gemiddelde van 18 november tot 31 december 1967.

³ Gemiddelde van 1 januari tot 8 augustus 1969.

⁴ Gemiddelde van 11 augustus tot 31 december 1969.

⁵ Gemiddelde van 1 januari tot 24 september 1969. De noteringen werden geschorst van 25 september tot 24 oktober.

⁶ Gemiddelde van 27 oktober tot 31 december 1969.

⁷ Gemiddelde van 1 september tot 31 december 1969.

⁸ Gemiddelde van 16 november tot 31 december 1970.

⁹ Gemiddelde van 1 januari tot 4 mei 1971.

¹⁰ Gemiddelde van 1 januari tot 18 augustus 1971.

¹¹ Gemiddelde van 11 mei tot 18 augustus 1971.

¹² Gemiddelde van 28 augustus tot 17 december 1971.

¹³ Gemiddelde van 21 tot 31 december 1971.

¹⁴ De noteringen werden geschorst van 23 tot 27 juni 1972.

¹⁵ Gemiddelde van 1 april tot 22 juni 1972.

¹⁶ Gemiddelde van 28 tot 30 juni 1972.

¹⁷ Gemiddelde van 1 januari tot 22 juni 1972.

¹⁸ Gemiddelde van 28 juni tot 31 december 1972.

¹⁹ De noteringen werden geschorst, voor alle vreemde munten van 10 tot 18 februari; deze periode werd verlengd, voor de Zweedse, Noorse en Deense kronen tot 14 februari en voor de peseta tot 19 februari. De maandgemiddelden hebben dus betrekking op de periode van 14, 15 of 20 tot 28 februari en tot 1 maart 1973 voor de kwartaalgemiddelden.

²⁰ Gemiddelde van 19 tot 31 maart 1973. De noteringen werden geschorst van 2 tot 18 maart.

²¹ Gemiddelde van 1 januari tot 9 februari 1973.

²² Koers op 2 mei 1973.

²³ Gemiddelde van 17 tot 24 mei 1973. De noteringen werden geschorst van 3 tot 16 mei en van 25 tot 31 mei.

²⁴ Gemiddelde van 1 tot 28 juni 1973.

²⁵ Koers op 29 juni 1973.

²⁶ Gemiddelde van 6 tot 30 juni 1973. De noteringen werden geschorst van 1 tot 5 juni.

²⁷ Gemiddelde van 1 april tot 25 juni 1973.

²⁸ De noteringen werden geschorst van 2 tot 16 mei en van 25 mei tot 5 juni 1973.

²⁹ Gemiddelde van 1 tot 14 september 1973.

³⁰ Gemiddelde van 17 tot 30 september 1973.

³¹ Gemiddelde van 1 juli tot 14 september 1973.

³² Gemiddelde van 1 tot 14 november 1973.

³³ Gemiddelde van 16 tot 30 november 1973. De notering werd geschorst op 15 november.

³⁴ Gemiddelde van 1 oktober tot 14 november 1973.

³⁵ Gemiddelde van 16 november tot 31 december 1973. De notering werd geschorst op 15 november.

³⁶ Gemiddelde van 19 maart tot 31 december 1973. De noteringen werden geschorst van 2 tot 18 maart.

³⁷ Gemiddelde van 19 maart tot 14 september 1973.

³⁸ Gemiddelde van 17 september tot 31 december 1973.

³⁹ Gemiddelde van 19 maart tot 28 juni 1973.

⁴⁰ Gemiddelde van 29 juni tot 31 december 1973.

⁴¹ Gemiddelde van 19 maart tot 14 november 1973.

⁴² Gemiddelde van 19 maart tot 30 juni 1973.

⁴³ Gemiddelde van 1 juli tot 31 december 1973.

⁴⁴ Gemiddelde van 1 tot 18 januari 1974.

⁴⁵ Gemiddelde van 22 tot 31 januari 1974.

⁴⁶ Gemiddelde van 22 januari tot 31 maart 1974.

X - 3. — INTERVENTIEKOERSEN

TOEGEPAST DOOR DE CENTRALE BANKEN DIE TOEGETREDEN ZIJN TOT HET AKKOORD OVER DE MARGEVERNAUWING

op 31 mei 1974

	100 Belgische franken		1 Nederlandse gulden		1 Deutsche Mark		1 Deense kroon		1 Zweedse kroon		1 Noorse kroon	
	Aankoop	Verkoop	Aankoop	Verkoop	Aankoop	Verkoop	Aankoop	Verkoop	Aankoop	Verkoop	Aankoop	Verkoop
Nationale Bank van België (in Belgische franken) ...	—	—	14,2865	14,7220	14,7755	15,4560	6,2775	6,5665	8,6485	9,0465	6,9235	7,2425
Nederlandsche Bank (in gulden)	6,7925	6,9995	—	—	1,01885	1,0657	0,432875	0,4528	0,59635	0,6238	0,4774	0,499375
Deutsche Bundesbank (in Duitse marken)	6,470	6,768	0,93835	0,98150	—	—	0,4154	0,43455	0,57230	0,59865	0,45815	0,47925
Danmarks Nationalbank (in Deense kronen)	15,229	15,93	2,2085	2,31015	2,30132	2,40723	—	—	1,3470	1,40895	1,07835	1,12795
Sveriges Riksbank (in Zweedse kronen)	11,0540	11,5625	1,6031	1,6769	1,67045	1,74735	0,70975	0,7424	—	—	0,78275	0,81876
Norges Bank (in Noorse kronen)	13,8075	14,4435	2,0025	2,09468	2,08665	2,18269	0,886548	0,927351	1,22135	1,27756	—	—

X . 4. — MARKT VAN DE U.S.-DOLLAR TE BRUSSEL

Daggemiddelden	Contantmarkt			Termijnmarkt op 3 maanden	
	Officiële markt	Vrije markt		Officiële markt	Vrije markt (transferts)
		Transferts	Biljetten		
(koers in Belgische franken)				Report (+) of Deport (-) (in procenten per jaar van de koers op de contantmarkt 1)	
1966	49,83	50,76	50,71	- 0,27	—
1967	49,69	50,09	50,05	+ 0,01	—
1968	49,93	50,74	50,66	- 1,33	—
1969	50,13	52,50	52,47	+ 1,39	- 0,84 ²
1970	49,65	50,17	50,16	- 0,16	- 0,44
1971 ³	49,65	49,62	49,59	- 0,87	- 0,90
1971 ⁴	46,92	46,97	46,85	- 1,86	- 1,87
1971 ⁵	45,19	45,26	45,22	- 0,20	- 0,20
1972	44,01	43,96	43,93	- 1,18	- 0,82
1973 ⁶	44,05	44,14	44,16	- 1,06	- 0,52
1973 ⁷	40,35	40,26	40,36	- 8,74	- 2,24
1973 ⁸	38,05	38,08	38,07	- 3,80	- 2,23
1972 1 ^e kwartaal	44,06	43,96	43,94	- 0,54	- 0,47
2 ^e kwartaal	44,00	43,95	43,94	- 0,87	- 0,74
3 ^e kwartaal	43,88	43,70	43,66	- 2,44	- 1,43
4 ^e kwartaal	44,12	44,23	44,20	- 0,88	- 0,63
1973 1 ^e kwartaal ⁶	44,05	44,14	44,16	- 1,06	- 0,52
1 ^e kwartaal ⁷	40,35	40,26	40,36	- 8,74	- 2,24
1 ^e kwartaal ⁸	39,71	38,91	38,84	- 6,61	- 2,98
2 ^e kwartaal	39,02	38,83	38,84	- 3,45	- 2,33
3 ^e kwartaal	36,46	36,83	36,82	- 3,92	- 3,36
4 ^e kwartaal	38,45	38,66	38,44	- 2,49	- 1,96
1974 1 ^e kwartaal	41,26	41,66	41,78	+ 3,41	+ 2,36
1973 Mei	39,44	39,33	39,38	- 2,95	- 2,05
Juni	37,47	37,56	37,58	- 3,22	- 2,36
Juli	35,47	35,92	35,89	- 2,94	- 2,96
Augustus	36,96	37,42	37,41	- 3,82	- 3,77
September	36,94	37,14	37,15	- 5,07	- 3,31
Oktober	36,59	36,68	36,66	- 4,19	- 1,76
November	38,72	38,82	38,74	- 0,90	- 0,51
December	40,42	40,48	40,48	- 2,19	- 0,42
1974 Januari	42,82	43,00	43,09	+ 0,72	+ 1,79
Februari	41,00	41,46	41,62	+ 4,92	+ 3,37
Maart	39,95	40,45	40,57	+ 4,55	+ 1,95
April	38,87	40,29	40,50	+ 5,72	+ 1,19
Mei	37,66	39,37	39,51	+ 6,26	+ 0,74

1 Formule = $\frac{(\text{Koers op de termijnmarkt} - \text{koers op de contantmarkt}) \times 100 \times 4}{\text{Koers op de contantmarkt}}$

2 Gemiddelde van 15 april tot 31 december 1969.

3 Gemiddelde van 1 januari tot 13 augustus 1971.

4 Gemiddelde van 23 augustus tot 17 december 1971.

5 Gemiddelde van 21 december tot 31 december 1971.

6 Gemiddelde van 1 januari tot 9 februari 1973.

7 Gemiddelde van 14 februari tot 1 maart 1973. De noteringen werden geschorst van 10 tot 13 februari.

8 Gemiddelde van 19 tot 31 maart 1973. De noteringen werden geschorst van 2 tot 18 maart.

9 Gemiddelde van 19 maart tot 31 december 1973.

XI. — RIJKSFINANCIËN ¹

1. — ONTVANGSTEN EN UITGAVEN VAN DE SCHATKIST VOORTVLOEIEND UIT DE VERRICHTINGEN VOLGENS BEGROTING ²

(Miljarden franken)

Bron : Ministerie van Financiën.

Periode	Gewone begroting			Buitengewone begroting			Totaal begrotings- saldo
	Ontvangsten	Uitgaven ³	Saldo	Ontvangsten	Uitgaven ⁴	Saldo	
	(1)	(2)	(8) = (1) - (2)	(4)	(5)	(6) = (4) - (5)	
1965	172,7	176,5	- 3,8	0,5	31,5	- 31,0	- 34,8
1966	200,6	203,9	- 3,3	0,6	30,7	- 30,1	- 33,4
1967	219,6	221,7	- 2,1	0,2	36,3	- 36,1	- 38,2
1968	238,8	243,9	- 5,1	0,6	42,3	- 41,7	- 46,8
1969	266,3	271,4	- 5,1	0,3	44,2	- 43,9	- 49,0
1970	299,5	293,9	+ 5,6	0,6	59,4	- 48,8	- 43,2
1971	325,5	316,6	+ 8,9	0,6	63,8	- 63,2	- 54,3
1972 Eerste 3 maanden ..	81,0	96,3	- 15,3	0,1	19,5	- 19,4	- 34,7
Eerste 6 maanden ..	159,7	192,4	- 32,7	0,2	38,5	- 38,3	- 71,0
Eerste 9 maanden ..	266,4	278,8	- 12,4	0,2	57,0	- 56,8	- 69,2
12 maanden	365,1	368,5	- 3,4	0,5	76,3	- 75,8	- 79,2
1973 Eerste 3 maanden ..	90,2	112,7	- 22,5	0,1	19,8	- 19,7	- 42,2
Eerste 4 maanden ..	120,3	153,6	- 33,3	0,1	24,6	- 24,5	- 57,8
Eerste 5 maanden ..	151,1	192,7	- 41,6	0,1	30,3	- 30,2	- 71,8
Eerste 6 maanden ..	182,1	231,4	- 49,3	0,2	37,9	- 37,7	- 87,0
Eerste 7 maanden ..	257,7	270,3	- 12,6	0,2	43,3	- 43,1	- 55,7
Eerste 8 maanden ..	287,5	297,7	- 10,2	0,3	49,5	- 49,2	- 59,4
Eerste 9 maanden ...	310,0	333,3	- 23,3	0,3	56,0	- 55,7	- 79,0
Eerste 10 maanden ...	347,7	364,9	- 17,2	0,4	61,5	- 61,1	- 78,3
Eerste 11 maanden ...	384,1	398,5	- 14,4	0,4	67,3	- 66,9	- 81,3
12 maanden	409,7 ⁵	431,9 ⁵	- 22,2 ⁵	0,8	75,0	- 74,2	- 96,4 ⁵
1974 Eerste maand	42,5	51,9	- 9,4	0,1	5,9	- 5,8	- 15,2
Eerste 2 maanden ..	68,9	94,7	- 25,8	0,1	13,4	- 13,3	- 39,1
Eerste 3 maanden ..	103,4	140,8	- 37,4	0,2	21,2	- 21,0	- 58,4
Eerste 4 maanden ..	140,1	191,9	- 51,8	0,2	27,0	- 26,8	- 78,6

¹ De statistieken betreffende de staatsschuld zijn opgenomen onder hoofdstuk XVI.

² Werkelijke ontvangsten en uitgaven gedurende iedere periode, ongeacht het begrotingsjaar waarop zij betrekking hebben, excl. de interne overschrijvingen.

³ Incl. de uitgaven van de Z.K.O.S.

⁴ De buitengewone uitgaven gepubliceerd door het Ministerie van Financiën omvatten sedert begin 1973 de investeringsuitgaven van het Wegenfonds. Om ze te kunnen vergelijken met de cijfers van de voorgaande jaren, zijn bij de uitgaven van de eigenlijke buitengewone begroting voor die jaren de investeringen gevoegd van het Wegenfonds en dit ongeacht de wijze waarop ze gefinancierd werden.

⁵ Krachtens de wet van 28 december 1973 betreffende de budgettaire voorstellen 1973-1974 zijn in december 1973 voor 0,2 miljard belastingontvangsten uit de begroting gelicht en rechtstreeks aan de E.E.G. toegevoegd. De als tegenhanger daarvan gedebudgetteerde uitgaven bedroegen slechts 4,2 miljard, zodat het saldo van de gewone begroting voor 5 miljard in negatieve zin werd beïnvloed. Toch hebben deze operaties het totale tekort niet beïnvloed : in december 1973 had het bovenvermelde verschil van 5 miljard tussen de gedebudgetteerde ontvangsten en uitgaven een overeenstemmende ontvangst tot gevolg onder de post « Gelden van derden » [zie kolom (2) van tabel XI-2].

XI - 2. — KASTEKORT VAN DE SCHATKIST EN EVOLUTIE VAN DE OPENBARE SCHULD

(Miljarden franken)

Bron : Ministerie van Financiën.

Periode	Totaal begrotings-saldo 1	Gelden van derden en kasgeldverrichtingen	Kasresultaat (3) = (1) + (2)	Bijzondere kasverrichtingen 2	Totaal te financieren 3 (5) = (3) + (4) of - (6) + (7)	Financiering		Aflossingen en aanpassingen 6	Nominale evolutie van de openbare schuld (9) = - (1) - (5) - (8) of (6) + (7) + (8) of (10) tot (17)	Gedetailleerd verloop van de schuld								
						Netto-opbrengst van geconsolideerde leningen 4	Verandering van de vlottende schuld 5			Geconsolideerde schuld		Vlottende schuld 7					in vreemde munten (17)	
										in Belgische franken (10)	in vreemde munten (11)	in Belgische franken						
						Beroep op de marge bij de N.B.B. (12)	Portefeuille van de financiële instellingen (13)					Tegoed van de particulieren bij het B.P.C. (14)	Certificaten in handen van het I.M.F. (15)	Diversen 8 (16)				
1973	Eerste maand	-11,8	- 1,1	-12,9	-11,0	-23,9	+28,8	- 4,9	- 1,8	+22,1	+27,2	- 0,2	- 1,1	+ 4,5	+ 0,9	+ 0,2	- 8,4	- 1,0
	Eerste 2 maanden	-26,5	+ 1,2	-25,3	- 5,1	-30,4	+29,3	+ 1,1	- 5,8	+24,6	+24,4	- 0,7	- 1,1	+16,6	- 4,3	+ 0,2	- 8,7	- 1,8
	Eerste 3 maanden	-42,2	- 0,8	-43,0	...	-43,0	+26,3	+16,7	- 7,7	+35,3	+19,9	- 0,8	+ 2,3	+20,2	- 4,7	+ 0,2	...	- 1,8
	Eerste 4 maanden	-57,8	+ 1,7	-56,1	...	-56,1	+26,5	+29,6	-11,8	+44,3	+15,9	- 0,9	+ 2,9	+21,2	+ 6,4	+ 0,7	- 0,1	- 1,8
	Eerste 5 maanden	-71,8	+ 0,7	-71,1	...	-71,1	+60,2	+10,9	-14,6	+56,5	+46,9	- 1,0	- 1,1	+11,6	+ 1,6	+ 0,7	- 0,4	- 1,8
	Eerste 6 maanden	-87,0	+ 6,0	-81,0	...	-81,0	+56,5	+24,5	-17,5	+63,5	+40,6	- 1,2	+10,0	+15,3	...	+ 0,7	- 0,1	- 1,8
	Eerste 7 maanden	-55,7	+ 2,4	-53,3	- 5,1	-58,4	+56,2	+ 2,2	-20,0	+38,4	+38,1	- 1,3	- 1,1	+10,9	- 1,8	+ 0,9	- 5,5	- 1,8
	Eerste 8 maanden	-59,4	- 1,9	-61,3	...	-61,3	+56,3	+ 5,0	-22,0	+39,3	+36,5	- 1,4	+ 5,3	+ 6,3	- 6,4	+ 0,9	- 0,1	- 1,8
	Eerste 9 maanden	-79,0	+ 2,7	-76,3	...	-76,3	+93,0	-16,7	-24,3	+52,0	+71,3	- 1,5	- 1,1	...	- 7,5	+ 0,9	- 8,3	- 1,8
	Eerste 10 maanden	-78,3	+ 1,3	-77,0	- 4,5	-81,5	+91,4	- 9,9	-26,3	+55,2	+66,9	- 1,6	- 1,1	...	- 3,1	+ 1,4	- 5,5	- 1,8
	Eerste 11 maanden	-81,3	+ 0,9	-80,4	- 4,5	-84,9	+91,2	- 6,3	-28,7	+56,2	+64,6	- 1,5	- 1,1	+ 5,9	- 5,3	+ 1,5	- 6,1	- 1,8
	12 maanden	-96,4	+11,7 ⁹	-84,7	...	-84,7	+91,2	- 6,5	-31,5	+53,2	+62,1	- 1,6	- 0,6	- 6,1	- 2,6	+ 1,2	+ 2,6	- 1,8
1974	Eerste maand	-15,2	- 8,2	-23,4	...	-23,4	...	+23,4	- 3,1	+20,3	- 4,1	- 0,3	+ 9,5	+ 4,2	+ 9,8	+ 1,2
	Eerste 2 maanden	-39,1	-11,2	-50,3	...	-50,3	+28,4	+21,9	- 5,0	+45,3	+22,4	- 0,4	+13,2	- 1,1	+ 9,8	+ 1,4
	Eerste 3 maanden	-58,4	- 3,3	-61,7	...	-61,7	+28,2	+33,5	- 6,7	+55,0	+20,0	- 0,5	+12,8	+22,3	- 1,6	+ 2,0
	Eerste 4 maanden	-78,6	- 4,1	-82,7	...	-82,7	+27,4	+55,3	-11,6	+71,1	+14,7	- 0,7	+13,4	+30,9	+10,7	+ 1,8	+ 0,3	...

1 Cf. kolom (7) en voetnoot 4 van tabel XI-1.

2 Voorlopige beleggingen van de Schatkist in handelspapier en bij de N.B.B. aangehouden tegoeden in rekening-courant.

3 Dit totaal stemt overeen met het bedrag van het tekort dat dient gedekt te worden door de uitgifte van directe schulden en van leningen van het Wegenfonds. De uitgifte van andere indirecte schulden is begrepen in de « Aanpassingen » die in kolom (8) voorkomen.

4 Na aftrek van de emissiekosten en -premies en van de extrabudgettaire aflossingen.

5 Veranderingen in de vlottende schuld die voor de Schatkist aanleiding hebben gegeven tot geldebewegingen.

6 Deze kolom bevat naast de aflossingen, die begrepen zijn in de begrotingsverrichtingen, een reeks statistische aanpassingen die moeten aangebracht worden om van kolom (5) « Totaal te financieren » te kunnen overgaan naar de nominale evolutie van de rijksschuld en die overeenstemmen met veranderingen in het bedrag van de uitstaande nominale schuld waarmee geen kasontvangsten of -uitgaven in hoofde van de

Schatkist gopaard gingen; het betreft in concreto hoofdzakelijk de uitgite-, delging- en wisselverschillen, de uitgaven van parastatale instellingen andere dan het Wegenfonds, die gefinancierd worden door de uitgite van indirecte leningen en de veranderingen van de portefeuille schatkistcertificaten in handen van het I.M.F. [cf. kolom (15) voor deze laatste].

7 Halflange en kortlopende schuld.

8 Deze rubriek bevat o.m. de veranderingen van de portefeuille schatkistcertificaten in handen van niet-financiële instellingen van de overheidssector en de schatkistcertificaten van de tranche B die door de Schatkist overgenomen worden van het Rentenfonds. In december 1973 bevat deze kolom 2,8 miljard bijzondere Schatkistbons afgegeven aan de N.B.B. tot dekking van de netto-verminderingen van haar actief, die voortvloeiden uit de devaluatie van de U.S.-dollar op 12-2-1973 (overeenkomst van 31-12-1973).

9 Cf. tabel XI-1, voetnoot 5.

XI - 3. — NETTOFINANCIERINGSBEHOEFTE VAN DE SCHATKIST EN HUN DEKKING

(Miljarden franken)

Periode	Totaal begrotings- saldo 1	Saldo van de extra- budgettaire verrich- tingen 2	Schatkist- tekort 3	Aflossingen van de overheids- schuld begrepen in de begrotings- uitgaven	Nettofinan- cierings- behoeften van de Schatkist 4	Dekking 5				
						Beroep op de Belgische markt				Beroep op de buiten- landse markten 7
						Veranderingen			Totaal	
						in het uitstaand bedrag der gevestigde leningen	in de verplich- tingen op halflange termijn	in de verplich- tingen op korte termijn 6		
(1)	(2)	(8) = (1) + (2)	(4)	(5) = (3) + (4)	(6)	(7)	(8)	(9) = (6) tot (8)	(10)	
1965	- 34,8	- 2,2	- 37,0	+ 14,9	- 22,1	+ 17,2	+ 0,5	+ 9,2	+ 26,9	- 4,8
1966	- 33,4	+ 1,6	- 31,8	+ 14,7	- 17,1	+ 9,2	+ 0,9	+ 2,1	+ 12,2	+ 4,9
1967	- 38,2	- 0,3	- 38,5	+ 15,5	- 23,0	+ 20,8	+ 0,7	+ 4,0	+ 25,5	- 2,5
1968	- 46,8	- 2,8	- 49,6	+ 15,5	- 34,1	+ 24,7	+ 0,6	+ 12,5	+ 37,8	- 3,7
1969	- 49,0	- 1,0	- 50,0	+ 21,9	- 28,1	+ 18,0	+ 4,8	+ 0,2	+ 23,0	+ 5,1
1970	- 43,2	- 1,0	- 44,2	+ 20,4	- 23,8	+ 20,7	- 1,4	+ 14,9	+ 34,2	- 10,4
1971	- 54,3	+ 1,3	- 53,0	+ 19,2	- 33,8	+ 62,1	+ 0,9	- 0,5	+ 62,5	- 28,7
1972 Eerste 3 m. .	- 34,7	- 4,8	- 39,5	+ 4,5	- 35,0	+ 30,3	+ 0,7	+ 12,3	+ 43,3	- 8,3
Eerste 6 m. .	- 71,0	+ 2,4	- 68,6	+ 10,1	- 58,5	+ 42,3	+ 3,8	+ 23,3	+ 69,4	- 10,9
Eerste 9 m. .	- 69,2	- 3,6	- 72,8	+ 14,3	- 58,5	+ 76,0	+ 4,9	- 8,4	+ 72,5	- 14,0
12 maanden .	- 79,2	- 4,5	- 83,7	+ 20,0	- 63,5	+ 77,4	+ 4,3	- 2,1	+ 79,6	- 15,9
1973 Eerste 3 m. .	- 42,2	- 1,4	- 43,6	+ 7,8	- 35,8	+ 19,8	- 0,2	+ 18,4	+ 38,0	- 2,2
Eerste 4 m. .	- 57,8	+ 2,0	- 55,8	+ 11,2	- 44,6	+ 15,9	- 0,6	+ 31,2	+ 46,5	- 1,9
Eerste 5 m. .	- 71,8	- 0,1	- 71,9	+ 15,1	- 56,8	+ 46,8	- 0,6	+ 13,0	+ 59,2	- 2,4
Eerste 6 m. .	- 87,0	+ 5,0	- 82,0	+ 18,0	- 64,0	+ 40,6	- 1,3	+ 27,3	+ 66,6	- 2,6
Eerste 7 m. .	- 55,7	+ 1,1	- 54,6	+ 20,6	- 34,0	+ 38,2	- 1,3	- 0,4	+ 36,5	- 2,5
Eerste 8 m. .	- 59,4	- 3,1	- 62,5	+ 22,5	- 40,0	+ 36,5	- 1,3	+ 6,7	+ 41,9	- 1,9
Eerste 9 m. .	- 79,0	+ 0,3	- 78,7	+ 25,9	- 52,8	+ 71,3	- 1,4	- 14,9	+ 55,0	- 2,2
Eerste 10 m. .	- 78,3	- 2,0	- 80,3	+ 29,3	- 51,0	+ 66,9	- 1,3	- 11,6	+ 54,0	- 3,0
Eerste 11 m. .	- 81,3	- 2,5	- 83,8	+ 31,6	- 52,2	+ 64,6	- 1,3	- 8,0	+ 55,3	- 3,1
12 maanden .	- 96,4	+ 10,8	- 85,6	+ 34,5	- 51,1	+ 62,1	- 1,8	- 6,2	+ 54,1	- 3,0
1974 Eerste maand .	- 15,2	- 8,4	- 23,6	+ 4,5	- 19,1	- 4,1	- 0,4	+ 24,2	+ 19,7	- 0,6
Eerste 2 m. .	- 39,1	- 11,6	- 50,7	+ 6,8	- 43,9	+ 22,4	- 1,6	+ 23,9	+ 44,7	- 0,8
Eerste 3 m. .	- 53,4	- 4,6	- 63,0	+ 10,0	- 53,0	+ 20,1	- 1,9	+ 35,7	+ 53,9	- 0,9
Eerste 4 m. .	- 78,6	- 4,3	- 82,9	+ 13,6	- 69,3	+ 14,8	- 2,0	+ 57,7	+ 70,5	- 1,2

1 Cf. kolom (7) en voetnoot 4 van tabel XI-1.

2 Het saldo van de extrabudgettaire verrichtingen omvat niet alleen de gel- den van derden en de kasgeldverrichtingen [kolom (2) van tabel XI-2], maar ook de uitgaven van parastatale instellingen, andere dan het Wogenfonds, gefinancierd door de uitgifte van indirecte leningen. Het wordt bovendien beïnvloed door uitgifte- en delgingsverschillen.

3 Het verschil tussen deze kolom en de kolom (3) « Kasresultaat » van tabel XI-2 wordt verklaard door het feit dat het schatkisttekort rekening houdt met een aantal verrichtingen die niet in aanmerking komen voor de berekening van het « Kasresultaat »; genoemde verrichtingen werden opgesomd in voetnoot 2.

4 Cf. tabel XVI-8b.

5 Incl. de veranderingen in de indirecte schuld.

6 In voorkomend geval wordt het creditsaldo van de Schatkist bij de N.B.B. en haar voorlopige beleggingen in handelspapier afgetrokken van haar verplichtingen op korte termijn.

7 Deze rubriek geeft de beweging aan van de schulden, zowel in vreemde munten als in Belgische franken, waarvan de Staat t.o.v. het buitenland de debiteur is, hetzij rechtstreeks, hetzij via Belgische instellingen.

XI - 4. — BELASTINGONTVANGSTEN PER BEGROTINGSJAAR

(Miljarden franken)

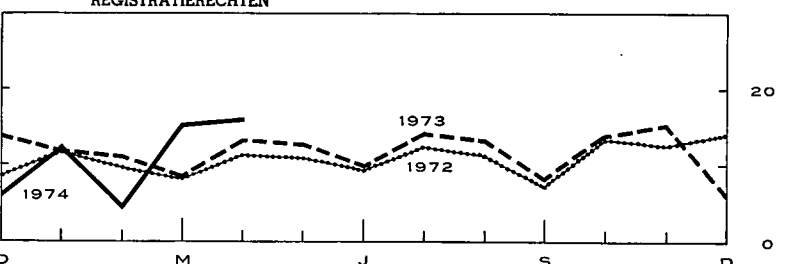
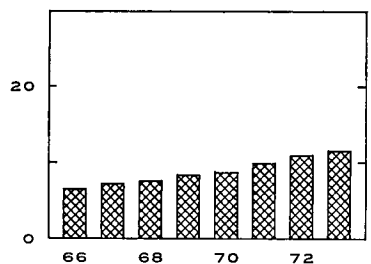
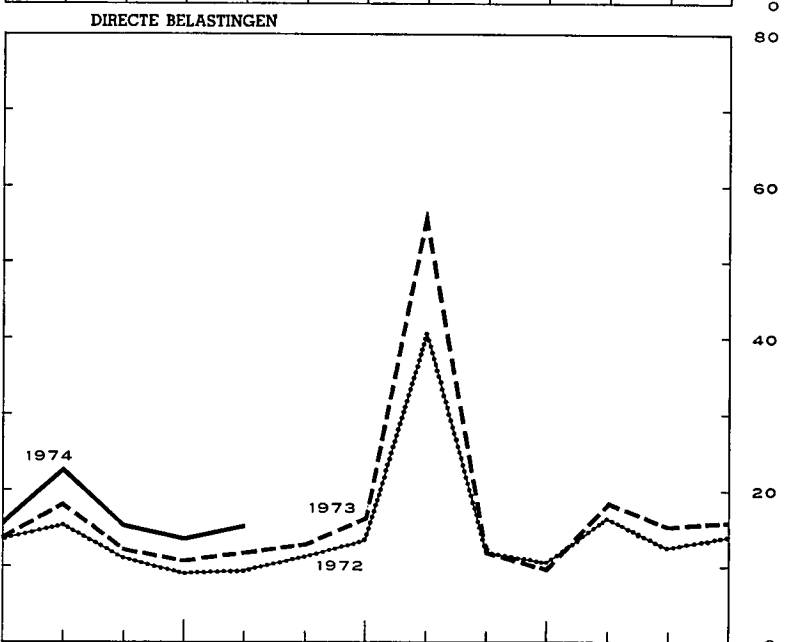
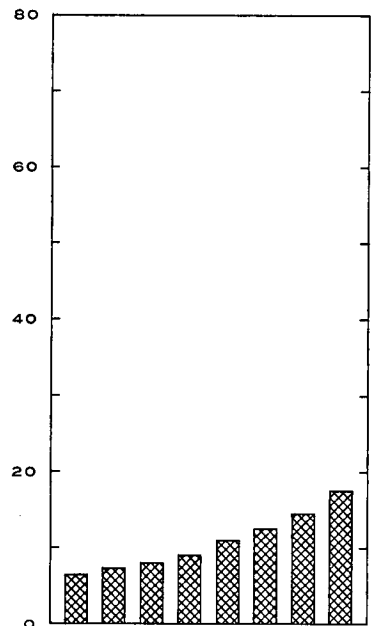
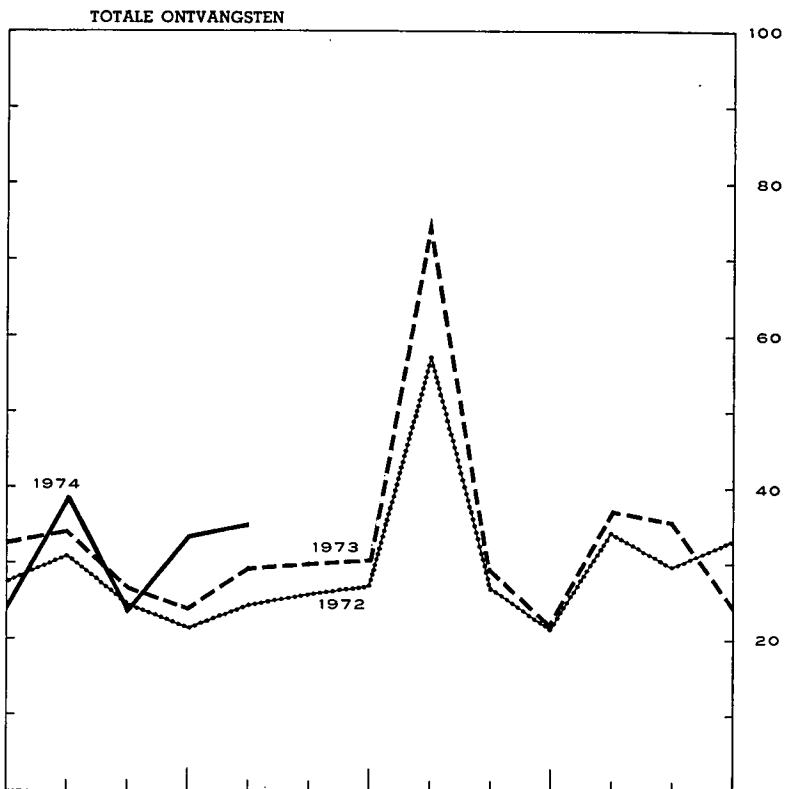
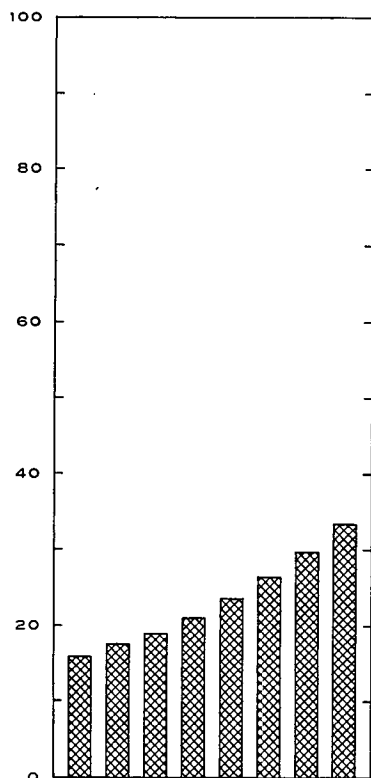

XI - 4. — BELASTINGONTVANGSTEN (per begrotingsjaar) ¹

(Miljarden franken)

Bron : Ministerie van Financiën.

A : werkelijke ontvangsten.
B : verschillen ten opzichte van de begrotingsramingen.

Begrotingsjaar	Directe belastingen ²		Douanen en Accijnzen		Registratierechten		Totaal		waarvan : vooraf- betalingen
	A	B	A	B	A	B	A	B	A
1966	67,1	+ 3,3	33,7	+ 0,6	78,6	- 0,2	179,4	+ 3,7	16,8
1967	87,2	+ 1,9	37,1	+ 1,4	86,0	- 1,7	210,3	+ 1,6	17,5
1968	95,8	+ 0,4	38,7	- 0,3	92,4	- 1,1	226,9	- 1,0	19,8
1969	109,7	+ 0,1	42,8	+ 0,5	101,0	+ 1,3	253,5	+ 1,9	25,3
1970	131,5	+ 5,0	46,0	+ 3,1	105,9	+ 0,1	283,4	+ 8,2	27,5
1971	151,4	+ 8,6	46,5	- 1,6	118,8	- 0,2	316,7	+ 6,8	29,8
1972	175,1	+ 2,8	49,4	+ 1,6	132,1	+ 1,6	356,6	+ 6,0	37,4
1973	211,6	+ 8,6	47,2	- 2,0	140,7	- 2,9	399,5	+ 3,6	54,1
1972 1 ^o kwartaal	35,5	+ 0,4	12,1	+ 0,3	27,4	- 1,4	75,0	- 0,7	2,9
2 ^o kwartaal	34,2	- 0,8	11,7	- 0,2	31,7	- 1,2	77,6	- 2,2	2,7
3 ^o kwartaal	62,9	+ 4,8	11,6	- 0,1	30,8	+ 0,6	105,3	+ 5,3	28,5
4 ^o kwartaal	42,7	- 1,4	13,9	+ 1,4	39,8	+ 1,4	96,4	+ 1,4	3,3
1973 1 ^o kwartaal	41,5	+ 0,2	11,6	- 0,5	32,0	+ 0,9	85,1	+ 0,6	3,6
2 ^o kwartaal	41,2	+ 0,6	12,5	+ 0,3	36,5	+ 1,7	90,2	+ 2,6	3,2
3 ^o kwartaal	78,7	+ 8,3	11,6	- 0,3	36,3	+ 1,7	126,6	+ 9,7	42,4
4 ^o kwartaal	50,2	- 0,5	11,5	- 1,5	36,0	- 7,2	97,7	- 9,2	4,9
1974 1 ^o kwartaal	52,4	+ 0,8	11,2	- 0,8	33,1	- 0,6	96,7	- 0,6	4,5
1973 April	11,9	+ 0,3	4,1	+ 0,3	13,6	+ 0,5	29,6	+ 1,1	1,5
Mei	13,0	...	4,1	- 0,1	12,9	- 0,3	30,0	- 0,4	0,2
Juni	16,3	+ 0,3	4,3	+ 0,1	10,0	+ 1,5	30,6	+ 1,9	1,6
Juli	56,7	+ 9,6	4,0	- 0,3	14,6	+ 0,2	75,3	+ 9,5	41,9
Augustus	12,0	- 1,0	3,8	...	13,4	+ 1,8	29,2	+ 0,8	0,2
September	10,0	- 0,3	3,8	...	8,3	- 0,3	22,1	- 0,6	0,3
Oktober	18,6	+ 0,6	4,5	+ 0,2	14,0	- 0,2	37,1	+ 0,6	4,5
November	15,6	+ 0,1	4,7	+ 0,6	15,5	+ 1,8	35,8	+ 2,5	0,1
December	16,0	- 1,2	2,3	- 2,3	6,5	- 8,8	24,8	-12,3	0,4
1974 Januari	22,9	+ 0,2	3,4	- 0,5	12,6	- 0,8	38,9	- 1,1	4,3
Februari	15,6	+ 0,2	3,6	- 0,1	4,9	+ 0,7	24,1	+ 0,8	0,1
Maart	13,9	+ 0,4	4,2	- 0,2	15,6	- 0,5	33,7	- 0,3	0,1
April	15,6	+ 0,9	3,5	- 0,6	16,1	+ 0,5	35,2	+ 0,8	1,3

¹ Excl. de provinciale en gemeentelijke opcentimes.

² Incl. de bij voorbaat gedane stortingen.

XI - 5. — INDELING VAN DE BELASTINGONTVANGSTEN ¹

(Miljarden franken)

Bron : Ministerie van Financiën.

	Begrotingsjaar 1973		Begrotingsjaar 1973 : april		Begrotingsjaar 1974 : april	
	Opbrengsten	Begrotingsramingen	Opbrengsten	Begrotingsramingen	Opbrengsten	Begrotingsramingen
I. Directe belastingen ²	211,6	203,0	11,9	11,6	15,6	14,7
onroerende voorheffing	1,2	1,3
roerende voorheffing	18,4	20,6	1,6	1,4	2,3	2,2
voorafbetalingen	54,1	44,0	1,5	1,4	1,3	1,5
vennootschapsbelasting (kohieren)	5,2	7,9	0,3	0,5	0,5	0,5
personenbelasting (kohieren)	24,5	27,5	1,1	1,5	1,7	1,6
bedrijfsvoorheffing	106,1	98,6	7,2	6,7	9,6	8,8
diversen ²	2,1	3,1	0,2	0,1	0,2	0,1
II. Douanen en accijnzen	47,2	49,3	4,1	3,8	3,5	4,1
waarvan : douanen	0,4	3,4	0,2	0,3	0,1	...
accijnzen	44,8	...	3,7	...	3,1	...
bijzondere verbruiksbelastingen	1,9	45,7	0,2	3,5	0,2	4,0
III. Registratie	140,7	143,6	13,6	13,1	16,1	15,6
waarvan : B.T.W., zegel en gelijk te stellen belastingen ...	121,7	127,3	12,0	11,8	14,4	14,0
registratie	11,9	9,0	1,0	0,7	1,2	1,1
erfissen	5,1	5,1	0,4	0,4	0,4	0,4
Totaal ...	399,5	395,9	29,6	28,5	35,2	34,4
Verskil t.o.v. de begrotingsramingen ...		+ 3,6		+ 1,1		+ 0,8

¹ Excl. de provinciale en gemeentelijke opcentimes.

² Incl. de gefinde of terugbetaalde bedragen betreffende de afgesloten dienstjaren en de belastingen van niet-verblijfhouders (kohieren).

Bibliografische referenties : *Tijdschrift voor Documentatie* (Ministerie van Financiën). — *Statistisch Jaarboek van België*. — *Statistisch Tijdschrift van het N.I.S.* — *Belgisch Staatsblad*. — *Tijdschrift voor Documentatie en Voorlichting* : XLII^e jaargang, deel I, nr 3, maart 1967 : « Hoofdstuk XI « Rijksfinanciën » van het statistisch gedeelte - Wijziging van sommige gegevens » — *Tijdschrift van de Nationale Bank van*

N. B. — Het *Belgisch Staatsblad* publiceert maandelijks volledige en omstandige gegevens over de belastingontvangsten.

België, XLVII^e jaargang, deel II, nr 5, november 1972 : « De begroting 1973 in het licht van het verloop van de overheidsfinanciën van 1967 tot 1973 ». — XLIX^e jaargang, deel I, nr 5, mei 1974 : « Hoofdstuk XI « Rijksfinanciën » van het statistische gedeelte - Wijziging van sommige gegevens ».

XII. — VORDERINGEN EN SCHULDEN IN DE BELGISCHE ECONOMIE

XII - 1a. — UITSTAANDE VORDERINGEN EN SCHULDEN OP 31 DECEMBER 1970

(Miljarden franken)

		VORDERINGEN PER SECTOR EN PER SOORT												Totaal van de schulden (13) = (1) tot (12)	
		Niet-financiële nationale sectoren						Buitenland	Financiële instellingen						
		Bedrijven en particulieren	Para-statale bedrijven	Staat (Schatkist)	Overheidssector niet elders vermeld (o.m. lagere overheid)	Sociale verzekering	Geldschepende instellingen		Rentenfonds	Spaarkassen, hypotheek- en kapitalisatiemaatschappijen	Inst. voor verzekering op het leven en tegen arbeidsongevallen, pensioenfondsen	Niet-geldschepende openbare kredietinstellingen	Niet bepaalde sect. en aanpak-singen		
															(1)
..... Gegevens niet beschikbaar															
... Nihil of beneden F 50 miljoen															
— Niet gedane verrichtingen															
SCHULDEN PER SECTOR EN PER SOORT	Niet-financiële nationale sectoren	(1)	(2)	(3)	(4)	(5)	(6)	(7)	(8)	(9)	(10)	(11)	(12)	(13)	
		Belrijven en particulieren (1)	Accepten, handelspapier en promessen	—	104,1	—	5,3	7,8	2,4	119,6
			Verplichtingen in rek.-courant of voorschotrek ..	10,4	113,8	—	0,4	1,8	...	126,4
			Obligaties	27,7	0,6	—	3,2	22,4	53,9
			Andere leningen voor meer dan een jaar	0,1	0,6	—	199,2	50,9	198,6	...	449,4
		Diversen	2,9	2,7	0,1	32,4	—	1,7	17,7	2,6	...	60,1	
		(Aandelen en deelnemingen)	(323,6)	(2,1)	(0,5)	(...)	(1,5)	(—)	(0,6)	(6,0)	(...)	(...)	(...)	(234,3)
		Totaal ...	38,1	3,0	2,7	0,1	33,0	...	218,5	—	209,8	91,0	210,8	2,4	809,4
		Para-statale bedrijven (2)	Geld op zeer korte termijn	—	...	—
			Accepten, handelspapier en promessen	0,3	—	0,6	—	0,2	1,0	...	2,1
			Verplichtingen in rek.-courant of voorschotrek ..	0,2	0,6	1,1	—	1,9
			Obligaties verkrijgbaar door elke belegger ..	21,9	0,6	0,1	3,1	7,2	0,7	6,0	6,0	1,3	...	46,9
			Obligaties niet verkrijgbaar door elke belegger ..	—	0,3	0,2	0,8	6,8	...	2,2	5,1	1,9	3,7	21,0
			Andere leningen voor meer dan een jaar	0,1	2,1	...	—	0,3	0,2	23,9	...	26,6
			Diversen	10,4	0,1	5,7	0,6	2,5	0,5	—	2,1	21,9
		(Aandelen en deelnemingen)	(1,0)	(17,8)	(9,9)	(...)	(0,1)	(—)	(0,5)	(0,3)	(0,6)	(0,9)	(31,1)	
		Totaal ...	32,8	1,0	5,7	0,9	0,1	9,1	16,2	0,7	8,7	11,3	28,1	120,4	
	Staat (Schatkist) (3)	Gelden van derden	1,5	...	—	2,4	...	1,1	55,4	0,1	13,1	73,6	
		Certificaten voor ten hoogste een jaar	1,8	—	0,2	...	25,5	50,7	4,2	14,1	0,6	10,3	107,4	
		Obligaties verkrijgbaar door elke belegger	163,8	3,1	—	2,3	2,6	6,6	80,5	3,6	39,0	50,6	13,1	2,6	
		Obligaties niet verkrijgbaar door elke belegger ..	—	0,2	—	10,2	67,8	...	3,5	1,6	3,5	0,8	
		Diversen	0,7	—	1,3	1,1	2,5	0,8	0,2	6,5	
		Totaal ...	165,3	5,8	—	4,9	3,9	44,5	254,4	7,8	59,1	53,6	27,2	643,0	
	Overheidssector niet elders vermeld (o.m. lagere overheid) (4)	Geld op zeer korte termijn	—	...	—	
		Verplichtingen in rek.-courant of voorschotrek	14,5	—	14,5	
		Obligaties verkrijgbaar door elke belegger	30,9	0,5	...	0,3	...	0,4	9,9	1,2	6,4	11,3	1,8	62,8	
		Obligaties niet verkrijgbaar door elke belegger ..	—	2,3	...	15,3	1,6	...	0,4	19,6	
		Andere leningen voor meer dan een jaar	7,1	—	7,0	...	102,7	...	116,8	
		Diversen	2,6	0,9	1,7	—	0,4	0,9	6,4	
		Totaal ...	33,5	8,5	1,7	0,3	...	0,4	26,7	1,2	28,7	12,9	104,9	220,1	
	Sociale verzekering (5)	Reserves van de sociale verzekering	16,4	—	—	—	—	—	—	—	—	—	—	16,4	
		Obligaties verkrijgbaar door elke belegger	0,2	0,2	
		Obligaties niet verkrijgbaar door elke belegger ..	—	0,2	...	0,7	21,2	22,1	
		Diversen	27,6	...	0,7	1,9	...	0,4	1,5	0,1	11,8	44,2	
		Totaal ...	44,0	...	0,7	...	0,2	0,2	2,1	...	1,1	22,7	0,1	82,9	
	Buitenland (6)	Geld op zeer korte termijn (Belgische franken) ..	—	...	—	—	5,6	5,6	
		Accepten, handelspapier en promessen	—	29,4	—	5,3	1,6	43,2	
		Verplichtingen in rek.-courant of voorschotrek	—	43,1	—	43,1	
		Overige verplichtingen voor ten hoogste een jaar (incl. de goudvoorraad van de N.B.B.)	—	281,0	—	281,0	
		Obligaties	8,9	—	14,6	0,9	0,6	4,7	0,2	29,9	
		Verplichtingen van de internationale kredietinstellingen uit hoofde van de inschrijving van België ..	—	—	18,2	—	—	—	19,6	—	—	—	—	37,8	
		Diversen	2,7	8,9	0,5	—	0,7	—	...	0,6	0,2	13,6	
		(Aandelen en deelnemingen)	(0,2)	(0,5)	(—)	(3,4)	(—)	(0,3)	(1,4)	(...)	(5,8)	

SCHULDEN PER SECTOR EN PER SOORT

	Financiële instellingen													
Gedecsheppende instellingen (7)	Geld	377,2	2,4	5,3	26,4	1,6	—	—	—	2,4	1,8	—	—	418,5
	Geld op zeer korte termijn	—	—	—	—	—	—	—	—	—	—	—	—	13,7
	Brutoverplichtingen tegenover het buitenland	—	—	—	—	—	—	—	—	—	—	—	—	282,0
	Deviezendeposito's van de ingezetenen	11,4	—	—	—	—	—	—	—	—	—	—	—	11,4
	Inlagen op spaarboekjes van de ingezetenen	76,0	—	—	—	—	—	—	—	—	—	—	—	76,0
	Termijndeposito's van de ingezetenen	87,0	—	—	—	—	—	—	—	—	1,7	—	0,5	89,9
	Verplichtingen niet elders vermeld	—	—	—	—	—	—	—	—	—	—	—	—	37,6
	Obligaties (incl. kasbons)	24,7	—	—	—	—	—	—	—	—	—	—	—	25,6
	Diversen	0,2	—	0,2	—	—	—	—	—	—	—	—	—	31,2
	(Aandelen en deelnemingen)	(18,8)	—	(0,2)	—	—	—	—	—	—	(0,4)	(0,3)	—	(21,5)
Totaal	577,2	2,4	5,5	26,4	1,6	289,8	42,0	1,1	4,5	2,7	2,4	31,2	986,3	
Rentenfonds (8)	Geld op zeer korte termijn	—	—	—	—	—	—	—	—	—	—	—	—	—
	Certificaten voor ten hoogste een jaar	—	—	—	—	—	—	—	—	—	—	—	—	8,8
	Verplichtingen in rek.-courant of voorschotrek.	—	—	—	—	—	—	—	—	—	—	—	—	—
	Diversen	—	—	2,8	—	—	—	—	—	—	—	—	—	2,9
	Totaal	—	—	2,8	—	—	—	6,4	—	2,2	—	0,2	0,1	11,7
Spaarkassen, hypotheek- en kapitalisatiemaatschappijen (9)	Direct opvraagbare deposito's	7,8	—	—	0,2	3,3	—	—	—	—	4,0	0,5	—	15,8
	Inlagen op spaarboekjes	250,3	—	—	0,6	—	—	—	—	—	—	—	—	250,9
	Termijndeposito's	3,4	1,0	—	1,2	3,3	—	—	—	—	0,1	2,9	0,3	12,9
	Obligaties (incl. kasbons)	48,1	—	—	—	—	—	—	—	—	0,2	0,9	—	49,2
	Wiskundige reserves van de kapitalisatiemaatschappijen	1,1	—	—	—	—	—	—	—	—	—	—	—	1,1
	Diversen	6,2	—	—	—	—	—	—	—	—	—	—	—	12,9
	(Aandelen en deelnemingen)	(3,8)	—	—	—	—	—	—	—	—	—	—	—	(3,9)
Totaal	316,9	1,0	—	2,0	6,6	—	0,1	—	0,4	7,8	0,8	7,2	342,8	
Instellingen voor verzekering op het leven en tegen arbeidsong., pensioenfondsen (10)	Reserves van de sociale verzekering	35,5	—	—	—	—	—	—	—	—	—	—	—	35,5
	Wiskundige reserves	226,2	—	—	—	—	—	—	—	—	—	—	—	246,8
	Obligaties niet verkrijgbaar door elke belegger	—	—	—	—	—	—	—	—	—	—	—	—	—
	Diversen	17,9	—	0,7	—	1,0	0,2	—	—	—	—	—	—	22,2
	Totaal	279,6	—	0,7	—	1,0	20,8	—	—	—	—	—	2,4	304,5
Niet-gedecsheppende openbare kredietinstellingen (11)	Direct opvraagbare deposito's	5,2	—	—	0,2	—	—	—	—	—	0,1	—	—	5,6
	Geld op zeer korte termijn	—	—	—	—	—	—	—	—	—	—	—	—	4,8
	Inlagen op spaarboekjes	13,5	—	—	—	—	—	—	—	—	—	—	—	13,5
	Termijndeposito's	5,2	1,7	—	4,2	4,2	1,8	1,8	—	—	0,1	1,1	—	20,8
	Verplichtingen in rek.-courant of voorschotrek.	—	—	—	—	—	—	—	—	—	—	—	—	5,1
	Obligaties verkrijgbaar door elke belegger	160,5	0,4	—	0,4	4,1	—	27,9	0,5	17,4	27,8	2,9	—	241,9
	Obligaties niet verkrijgbaar door elke belegger	—	—	—	—	—	—	—	—	—	—	—	—	58,0
	Diversen	7,3	—	16,6	—	—	—	—	—	—	—	—	—	36,1
	(Aandelen en deelnemingen)	(0,1)	(...)	(1,2)	(0,7)	(...)	(...)	(0,2)	(—)	(...)	(...)	(...)	(...)	(2,2)
	Totaal	191,7	2,1	16,6	4,8	10,1	18,4	38,2	0,5	31,0	53,1	3,6	15,7	385,8
Niet bepaalde sectoren en aanpassingen (12)		—	4,2	—	—	3,7	—	20,4	0,9	11,2	6,6	3,9	—	50,9
		—	—	—	—	—	—	—	—	—	—	—	—	—
(18) = (1) tot (12)	Totaal van de vorderingen	1.688,1	30,8	63,4	39,3	60,7	382,6	1.019,0	13,1	362,6	267,1	389,2	96,1	4.412,0

Noot : Wegens de afrondingen zijn de totalen niet noodzakelijk gelijk aan de som van de posten.

XII · 1b. — UITSTAANDE VORDERINGEN EN SCHULDEN OP 31 DECEMBER 1971

(Miljarden franken)

		VORDERINGEN PER SECTOR EN PER SOORT												Totaal van de schulden (13) = (1) tot (12)					
		Niet-financiële nationale sectoren						Financiële instellingen											
		Bedrijven en particulieren (1)	Para-statale bedrijven (2)	Staat (Schatkist) (8)	Overheidssector niet elders vermeld (o.m. lagere overheid) (4)	Sociale verzekering (5)	Buitenland (6)	Geldschepende instellingen (7)	Rentenfonds (8)	Spaarkassen, hypotheek- en kapitalisatiemaatschappijen (9)	Inst. voor verzekering op het leven en tegen arbeidsongevallen, pensioenfondsen (10)	Niet-geldschepende openbare kredietinstellingen (11)	Niet bepaalde sect. en aanpassingen (12)						
															(1)	(2)	(8)	(4)	(5)
..... Gegevens niet beschikbaar																			
... Nihil of beneden F 50 miljoen																			
— Niet gedane verrichtingen																			
SCHULDEN PER SECTOR EN PER SOORT	Niet-financiële nationale sectoren	Bedrijven en particulieren (1)	Accepten, handelspapier en promessen	0,1	—	112,4	—	8,9	6,7	0,1	128,2				
			Verplichtingen in rek.-courant of voorschotrek	11,8	140,9	—	0,4	1,9	155,0				
			Obligaties	31,6	1,3	—	4,8	23,5	61,2				
			Andere leningen voor meer dan een jaar	0,2	0,8	210,5	56,1	219,1	486,7			
			Diversen	3,9	3,6	0,1	35,6	2,0	20,8	1,9	67,9			
			(Aandelen en deelnemingen)	(354,9)	(2,5)	(0,5)	(...)	(1,9)	(—)	(0,8)	(5,5)	(...)	(366,1)		
			Totaal ...	43,4	4,2	3,6	0,1	36,4	254,6	—	226,6	100,4	229,6	0,1	899,0			
			SCHULDEN PER SECTOR EN PER SOORT	Niet-financiële nationale sectoren	Parastatale bedrijven (2)	Geld op zeer korte termijn		
						Accepten, handelspapier en promessen	1,5	—	0,3	0,8	2,6	
						Verplichtingen in rek.-courant of voorschotrek	0,2	0,8	0,8	0,2	2,0	
Obligaties verkrijgbaar door elke belegger	23,4	0,2				0,1	2,3	9,3	0,9	7,1	1,9	52,4				
Obligaties niet verkrijgbaar door elke belegger	0,1				0,2	0,7	6,1	4,2	5,7	3,1	2,7	22,9			
Andere leningen voor meer dan een jaar	0,1	1,6	0,3	0,3	25,3	27,6			
Diversen	11,8	0,1				6,7	0,6	3,1	0,1	2,5	24,8			
(Aandelen en deelnemingen)	(1,0)				(18,8)	(11,0)	(...)	(0,1)	(—)	(0,5)	(0,3)	(0,7)	(0,9)	(33,3)			
Totaal ...	35,4	0,4				6,7	0,9	0,1	8,6	17,8	0,9	12,1	13,1	31,1	5,2	132,3			
SCHULDEN PER SECTOR EN PER SOORT	Niet-financiële nationale sectoren	Staat (Schatkist) (8)				Gelden van derden	1,8	4,3	2,1	55,9	0,1	9,8	73,9	
			Certificaten voor ten hoogste een jaar	1,6	0,2	9,9	31,6	6,7	18,0	10,1	78,1			
			Obligaties verkrijgbaar door elke belegger	173,6	3,0	2,3	3,6	5,7	112,3	5,2	46,4	53,8	19,7	2,8	428,4			
			Obligaties niet verkrijgbaar door elke belegger	0,3	6,3	63,7	3,2	1,5	2,6	1,6	79,3			
			Diversen	1,1	1,4	1,3	3,3	1,6	0,2	8,9			
			Totaal ...	175,4	6,0	6,8	5,0	25,2	263,6	11,9	70,9	56,9	32,7	14,2	668,6			
			SCHULDEN PER SECTOR EN PER SOORT	Niet-financiële nationale sectoren	Overheidssector niet elders vermeld (o.m. lagere overheid) (4)	Geld op zeer korte termijn		
						Verplichtingen in rek.-courant of voorschotrek	16,0	16,0	
						Obligaties verkrijgbaar door elke belegger	35,5	0,2	0,3	0,4	13,2	1,6	9,6	11,9	4,2	76,9
						Obligaties niet verkrijgbaar door elke belegger	2,6	17,9	1,4	1,9	— 0,5	23,3
Andere leningen voor meer dan een jaar	7,9				8,4	114,0	130,3			
Diversen	2,7	0,6				2,1	0,1	0,4	8,0	13,9			
Totaal ...	38,2	8,7				2,1	0,3	0,1	0,4	31,8	1,6	35,9	13,3	120,5	7,5	260,4			
SCHULDEN PER SECTOR EN PER SOORT	Niet-financiële nationale sectoren	Sociale verzekering (5)				Reserves van de sociale verzekering	21,2	21,2		
						Obligaties verkrijgbaar door elke belegger	0,2	0,2	
						Obligaties niet verkrijgbaar door elke belegger	0,4	0,5	24,3	0,2	0,3	25,7
			Diversen	30,9	0,7	0,1	0,4	1,0	1,0	0,7	9,9	44,6			
			Totaal ...	52,1	0,7	0,1	0,2	0,8	1,5	25,3	0,9	10,2	91,7			
			SCHULDEN PER SECTOR EN PER SOORT	Buitenland (6)	Geld op zeer korte termijn (Belgische franken)	3,8	3,8		
					Accepten, handelspapier en promessen	36,6	5,7	3,3	1,8	47,4	
					Verplichtingen in rek.-courant of voorschotrek	58,4	58,4	
					Overige verplichtingen voor ten hoogste een jaar (incl. de goudvoorraad van de N.B.B.)	
					Obligaties	9,0	24,8	0,9	1,1	4,8	0,2	40,8	
Verplichtingen van de internationale kredietinstellingen uit hoofde van de inschrijving van België			8,9	30,0	38,9				
Diversen	2,9			9,0	0,6	1,5	0,6	0,2	14,8				
(Aandelen en deelnemingen)	(0,3)			(0,5)	(—)	(3,8)	(—)	(0,1)	(1,3)	(—)	(...)	(6,0)				

SCHULDEN PER SECTOR EN PER SOORT

		Financiële instellingen												
Geldscheppende instellingen (7)	Geld	409,0	3,1	4,8	34,9	1,3	—	—	5,2	1,7	0,7	—	460,7	
	Geld op zeer korte termijn	—	—	—	—	—	9,0	5,1	—	—	—	—	14,5	
	Brutoverplichtingen tegenover het buitenland	—	—	—	—	—	326,3	—	—	—	—	—	326,3	
	Deviezendeposito's van de ingezetenen	9,7	—	—	—	—	—	—	—	—	—	—	9,7	
	Inlagen op spaarboekjes van de ingezetenen	98,2	—	—	—	—	—	—	—	—	—	—	98,2	
	Termijndeposito's van de ingezetenen	97,5	—	—	—	—	—	—	2,8	—	1,3	—	101,6	
	Verplichtingen niet elders vermeld	—	—	—	—	—	—	55,6	—	—	—	—	55,6	
	Obligaties (incl. kasbons)	29,8	—	—	—	—	—	—	0,1	0,5	—	—	30,4	
	Diversen	0,2	—	0,3	—	—	—	—	—	—	—	41,0	41,4	
	(Aandelen en deelnemingen)	(19,5)	—	(0,2)	—	—	—	(1,5)	—	(0,4)	(0,5)	—	(22,1)	
Totaal ...	644,4	3,1	5,1	34,9	1,3	335,3	60,7	—	8,3	2,2	2,1	41,0	1.138,4	
Rentenfonds (8)	Geld op zeer korte termijn	—	—	—	—	—	0,7	—	—	1,3	—	0,8	2,9	
	Certificaten voor ten hoogste een jaar	—	—	—	—	—	—	4,4	—	5,1	—	—	9,5	
	Verplichtingen in rek.-courant of voorschotrek.	—	—	—	—	—	—	—	—	—	—	—	—	
	Diversen	—	—	2,8	—	—	—	—	—	—	—	0,1	2,9	
Totaal ...	—	—	2,8	—	—	0,7	4,4	—	6,4	—	0,8	0,2	15,3	
Spaarrekeningen, hypotheek- en kapitalisatiemaatschappijen (9)	Direct opvraagbare deposito's	10,0	—	—	1,0	3,2	—	—	—	—	2,8	1,8	18,9	
	Inlagen op spaarboekjes	286,7	—	—	0,4	—	—	—	—	—	—	—	287,2	
	Termijndeposito's	3,7	1,4	0,1	1,4	3,7	2,9	—	—	0,1	5,7	0,3	19,6	
	Obligaties (incl. kasbons)	60,4	—	—	—	—	—	—	—	0,4	0,8	—	61,7	
	Wiskundige reserves van de kapitalisatiemaatschappijen	1,1	—	—	—	—	—	—	—	—	—	—	1,1	
	Diversen	5,9	—	—	—	—	—	0,1	—	0,1	—	0,1	14,1	
	(Aandelen en deelnemingen)	(3,9)	—	—	—	—	—	—	—	(0,2)	(0,1)	—	(4,2)	
Totaal ...	367,8	1,4	0,1	2,8	6,9	2,9	0,1	—	0,6	9,3	2,2	8,5	402,6	
Instellingen voor verzekering op het leven en tegen arbeidsongeluk, pensioenfondsen (10)	Reserves van de sociale verzekering	42,3	—	—	—	—	—	—	—	—	—	—	42,3	
	Wiskundige reserves	238,6	—	—	—	—	21,7	—	—	—	—	—	260,3	
	Obligaties niet verkrijgbaar door elke belegger	—	—	—	—	—	—	—	—	—	—	—	—	
	Diversen	21,0	—	0,8	—	0,2	0,2	—	—	—	—	1,2	23,4	
	Totaal ...	301,9	—	0,8	—	0,2	21,9	—	—	—	—	—	1,2	326,0
Niet-geldscheppende openbare kredietinstellingen (11)	Direct opvraagbare deposito's	6,0	—	—	0,1	—	—	0,1	—	—	—	—	6,3	
	Geld op zeer korte termijn	—	—	—	—	—	0,1	0,3	—	1,1	—	0,2	1,7	
	Inlagen op spaarboekjes	16,6	—	—	—	—	—	—	—	—	—	—	16,6	
	Termijndeposito's	5,9	2,2	—	6,4	4,4	1,0	2,4	—	—	1,2	0,7	24,1	
	Verplichtingen in rek.-courant of voorschotrek.	—	—	—	—	—	—	0,6	—	3,8	—	0,3	4,7	
	Obligaties verkrijgbaar door elke belegger	185,6	0,3	—	0,2	4,4	—	32,7	0,4	22,1	27,0	4,9	277,6	
	Obligaties niet verkrijgbaar door elke belegger	—	—	—	—	2,1	13,8	6,0	—	12,4	23,8	0,8	62,8	
	Diversen	8,1	—	17,4	—	—	—	—	—	0,1	—	0,4	39,2	
	(Aandelen en deelnemingen)	(0,1)	(...)	(1,2)	(0,7)	(...)	(...)	(0,2)	(—)	(...)	(...)	(...)	(...)	(2,2)
	Totaal ..	222,2	2,5	17,4	6,7	10,9	14,9	42,1	0,4	39,5	52,0	6,6	17,8	433,0
Niet bepaalde sectoren en aanpassingen (12)		—	5,8	—	—	2,6	—	28,3	0,9	14,0	8,7	6,2	—	66,5
	Totaal van de vorderingen (1) tot (12)	1.889,8	35,0	57,2	52,5	64,2	410,1	1.172,0	16,7	422,6	286,5	436,4	107,7	4.950,7

Nota: Wegens de afrondingen zijn de totalen niet noodzakelijk gelijk aan de som van de posten.

XII - 2. — BEWEGINGEN VAN DE VORDERINGEN EN SCHULDEN IN 1971 ¹

(Miljarden franken)

		VORDERINGEN PER SECTOR EN PER SOORT															
		Niet-financiële nationale sectoren						Financiële instellingen					Niet bepaalde sect. en aanpassingen	Totaal van de schulden			
		Bedrijven en particulieren	Para-statale bedrijven	Staat (Schatkist)	Overheidssector niet elders vermeld (o.m. lagere overheid)	Sociale verzekering	Buitenland	Geldschepende instellingen	Rentenfonds	Spaarkassen, hypotheek- en kapitalisatiemaatschappijen	Inst. voor verzekering op het leven en tegen arbeidsongevallen, pensioenfondsen (10)	Niet-geldschepende openbare kredietinstellingen					
													(1)	(2)	(3)	(4)	(5)
..... Gegevens niet beschikbaar																	
... Nihil of beneden F 50 miljoen																	
— Niet gedane verrichtingen																	
SCHULDEN PER SECTOR EN PER SOORT	Niet-financiële nationale sectoren	Bedrijven en particulieren (1)	Accepten, handelspapier en promessen	+ 0,1	—	+ 8,2	—	+ 3,5	— 1,1	— 2,2	+ 8,5	
			Verplichtingen in rek.-courant of voorschotrek. .	+ 1,4	+ 27,1	—	+ 0,1	+ 0,1	+ 28,7
			Obligaties	+ 3,8	+ 0,7	—	+ 1,7	+ 1,0	+ 7,2
			Andere leningen voor meer dan een jaar	+ 11,3	+ 5,2	+ 20,6	+ 37,3
			Diversen	+ 1,1	+ 0,9	+ 3,1	+ 22,2 ²	+ 0,3	+ 3,2	+ 0,8	+ 30,1
			(Aandelen en deelnemingen)	(+ 7,3)	(+ 0,5)	(...)	(...)	(+ 5,1) ³	(+ 0,4)	(—)	(+ 0,2)	(— 0,6)	(...)	(...)	(...)	(+ 12,9)
		Totaal ...	+ 5,2	+ 1,2	+ 0,9	+ 3,3	+ 22,2	+ 36,1	—	+ 16,9	+ 9,4	+ 18,8	— 2,2	+ 111,8	
		Para-statale bedrijven (2)	Geld op zeer korte termijn	—	—
	Accepten, handelspapier en promessen		— 0,3	+ 0,9	—	+ 0,1	— 0,2	+ 0,5	
	Verplichtingen in rek.-courant of voorschotrek. .		+ 0,1	+ 0,2	— 0,3	+ 0,2	+ 0,1	
	Obligaties verkrijgbaar door elke belegger		+ 1,5	— 0,4	+ 2,1	+ 0,2	+ 1,1	+ 1,2	+ 0,6	+ 5,5	
	Obligaties niet verkrijgbaar door elke belegger .		—	— 0,2	— 0,7	+ 2,0	+ 0,5	+ 1,3	— 1,0	+ 1,9	
	Andere leningen voor meer dan een jaar	— 0,5	+ 0,1	+ 1,3	+ 1,0	
	Diversen	+ 1,4	+ 1,0	+ 0,7	— 0,4	+ 2,9		
	(Aandelen en deelnemingen)	(...)	(+ 0,9)	(+ 1,1)	(...)	(...)	(—)	(+ 0,1)	(...)	(+ 0,1)	(...)	(...)	(+ 2,2)		
		Totaal ...	+ 2,7	— 0,6	+ 1,0	— 0,5	+ 1,6	+ 0,2	+ 3,4	+ 1,8	+ 3,0	— 0,7	+ 11,9	
		Staat (Schatkist) (3)	Gelden van derden	+ 0,3	—	+ 1,9	+ 1,0	+ 0,5	+ 0,9	+ 4,6	
	Certificaten voor ten hoogste een jaar	— 0,2	— 5,2	— 19,1	+ 2,5	+ 3,8	— 0,6	— 0,2	— 19,0	
	Obligaties verkrijgbaar door elke belegger		+ 9,8	— 0,1	— 0,1	+ 1,1	— 1,0	+ 31,8	+ 1,7	+ 7,3	+ 3,2	+ 6,5	+ 0,3	+ 60,5	
	Obligaties niet verkrijgbaar door elke belegger .		—	+ 0,1	— 3,9	— 4,1	— 0,2	— 0,1	— 0,8	+ 0,7	— 8,3	
Diversen		+ 0,4	+ 0,1	+ 0,2	+ 0,9	+ 0,9	+ 2,5		
	Totaal ...	+ 10,1	+ 0,2	—	+ 1,8	+ 1,2	— 8,9	+ 9,1	+ 4,2	+ 11,8	+ 3,4	+ 5,5	+ 1,9	+ 40,3		
	Overheidssector niet elders vermeld (o.m. lagere overheid) (4)	Geld op zeer korte termijn	—	—		
Verplichtingen in rek.-courant of voorschotrek.		
Obligaties verkrijgbaar door elke belegger		+ 4,5	— 0,2	— 0,1	+ 3,4	+ 0,3	+ 3,3	+ 0,5	+ 2,4	+ 14,2		
Obligaties niet verkrijgbaar door elke belegger .		—	+ 0,4	+ 2,6	— 0,2	+ 1,9	— 0,9	+ 3,7		
Andere leningen voor meer dan een jaar	+ 0,8	+ 1,4	+ 11,3	+ 13,5		
Diversen	+ 0,2	— 0,3	+ 0,4	+ 0,1	+ 2,9	+ 3,3			
	Totaal ...	+ 4,7	+ 0,3	+ 0,4	— 0,1	+ 0,1	+ 5,2	+ 0,3	+ 7,3	+ 0,3	+ 15,6	+ 2,0	+ 36,1		
	Sociale verzekering (5)	Reserves van de sociale verzekering	+ 4,8	—	—	—	—	—	—	—	—	—	—	—	+ 4,8		
Obligaties verkrijgbaar door elke belegger		
Obligaties niet verkrijgbaar door elke belegger .		—	+ 0,2	— 0,2	+ 3,1	+ 0,3	+ 0,2	+ 3,6		
Diversen		+ 3,2	— 0,1	— 1,5	+ 0,6	— 0,5	+ 0,5	— 1,8	+ 0,4		
	Totaal ...	+ 8,0	— 0,1	— 1,3	+ 0,4	+ 2,6	+ 0,8	— 1,6	+ 8,8		
	Buitenland (6)	Geld op zeer korte termijn (Belgische franken) .	—	—	—	— 1,7	— 1,7		
Accepten, handelspapier en promessen	+ 7,1	—	+ 0,4	— 3,6	+ 0,2	+ 4,1		
Verplichtingen in rek.-courant of voorschotrek.	+ 15,2	—	+ 15,2		
Overige verplichtingen voor ten hoogste een jaar (incl. de goudvoorraad van de N.B.B.)	+ 28,0		
Obligaties		+ 0,1	+ 10,2	+ 0,5	+ 0,1	+ 10,9		
Verplichtingen van de internationale kredietinstellingen uit hoofde van de inschrijving van België		+ 1,1	+ 10,4	+ 11,4		
Diversen		+ 11,3 ⁴	+ 0,1	+ 0,2	+ 0,1	+ 0,7	+ 12,5		
(Aandelen en deelnemingen)		(+ 23,6) ⁵	(...)	(...)	(—)	(+ 0,4)	(—)	(— 0,1)	(— 0,1)	(—)	(...)	(+ 23,8)		

SCHULDEN PER SECTOR EN PER SOORT

	Financiële instellingen												
	Tot (1)												
Geldscheppende instellingen (7)	Geld	+31,8	+ 0,6	- 0,4	+ 8,6	- 0,3	+ 8,6	+ 0,7	- 1,1	+ 2,8	- 0,2	- 0,7	+ 42,2
	Geld op zeer korte termijn	—	...	—	+ 1,7	+ 0,7	- 1,1	- 0,1	...	- 0,3	+ 0,8
	Brutoverplichtingen tegenover het buitenland	—	—	—	—	—	+44,3	—	—	—	—	—	+ 44,3
	Deviezendeposito's van de ingezetenen	- 1,7	—	—	—	—	—	—	—	—	—	—	- 1,7
	Inlagen op spaarboekjes van de ingezetenen	+22,2	—	—	—	—	—	—	—	—	—	—	+ 22,2
	Termijndeposito's van de ingezetenen	+ 9,7	—	—	—	—	—	—	—	+ 1,1	...	+ 0,8	+ 11,6
	Verplichtingen niet elders vermeld	—	—	...	—	—	—	+18,0	...	—	—	...	+ 18,1
	Obligaties (incl. kasbons)	+ 5,1	—	...	—	—	—	—	—	—	...	- 0,3	+ 4,8
	Diversen	—	+ 6,3
	(Aandelen en deelnemingen)	(+ 0,7)	(...)	(...)	(...)	(...)	(...)	(- 0,3)	(...)	(...)	(+ 0,2)	(...)	(+ 6,3)
Totaal ...	+67,1	+ 0,6	- 0,4	+ 8,6	- 0,3	+46,0	+18,7	- 1,1	+ 3,8	- 0,5	- 0,2	+ 6,3	+148,6
Rentenfonds (8)	Geld op zeer korte termijn	—	...	—	+ 0,7	...	—	+ 1,3	...	+ 0,8	+ 2,9
	Certificaten voor ten hoogste een jaar	—	—	—	...	—	...	- 2,0	—	+ 2,9	—	- 0,2	+ 0,8
	Verplichtingen in rek-courant of voorschotrek.	—	—	—	—	—	—	—	—	—	—	—	—
	Diversen	—	—	...	—	—	—	...	—	—	—	—	- 0,1
Totaal ...	—	+ 0,7	- 2,0	—	+ 4,2	...	+ 0,6	...	+ 3,6
Spaar-kassen, hypotheek- en kapitalisatiemaatschappijen (9)	Direct opvraagbare deposito's	+ 2,2	+ 0,8	- 0,1	...	—	- 1,2	+ 1,3	+ 3,1
	Inlagen op spaarboekjes	+36,4	...	—	- 0,1	+ 36,3
	Termijndeposito's	+ 0,2	+ 0,4	+ 0,1	+ 0,2	+ 0,4	+ 2,9	...	—	...	+ 2,7	...	+ 6,7
	Obligaties (incl. kasbons)	+12,3	—	—	—	+ 0,2	+ 12,5
	Wiskundige reserves van de kapitalisatiemaatschappijen	...	—	—	—	—	—	—	—	—	—	—	...
	Diversen	- 0,3	+ 0,1	+ 1,5
	(Aandelen en deelnemingen)	(+ 0,1)	—	—	—	—	—	—	—	(+ 0,1)	(+ 0,1)	—	+ 1,5
Totaal ...	+50,9	+ 0,4	+ 0,1	+ 0,8	+ 0,3	+ 2,9	+ 0,2	+ 1,5	+ 1,4	+ 1,3	+ 59,8
Instellingen voor verzekering op het leven en tegen arbeidsong. pensioentonden (10)	Reserves van de sociale verzekering	+ 6,8	—	—	—	—	—	—	—	—	—	—	+ 6,8
	Wiskundige reserves	+12,4	—	—	—	—	+ 1,1 ⁶	—	—	—	—	—	+ 13,5
	Obligaties niet verkrijgbaar door elke belegger	—
	Diversen	+ 3,1	...	+ 0,1	...	- 0,7	- 1,3
	Totaal ...	+22,3	...	+ 0,1	...	- 0,7	+ 1,2	- 1,3
Niet-geldscheppende openbare kredietinstellingen (11)	Direct opvraagbare deposito's	+ 0,8	- 0,1	+ 0,1	—	...	- 0,1	...	+ 0,7
	Geld op zeer korte termijn	—	...	—	- 2,4	+ 0,1	...	- 0,7	...	+ 0,1	- 3,1
	Inlagen op spaarboekjes	+ 3,1	...	—	—	—	+ 3,1
	Termijndeposito's	+ 0,8	+ 0,4	...	+ 2,3	+ 0,2	- 0,8	+ 0,6	—	- 0,2	+ 3,3
	Verplichtingen in rek-courant of voorschotrek.	- 0,6	—	+ 0,3	...	- 0,1	- 0,4
	Obligaties verkrijgbaar door elke belegger	+25,1	- 0,1	...	- 0,2	+ 0,3	...	+ 4,8	- 0,1	+ 4,7	- 0,8	+ 2,1	+ 35,8
	Obligaties niet verkrijgbaar door elke belegger	—	+ 0,3	- 0,3	- 0,9	...	+ 4,3	- 0,3	+ 0,8	+ 4,8
	Diversen	+ 0,8	...	+ 0,8	—	+ 0,1	+ 1,4
	(Aandelen en deelnemingen)	(...)	(...)	(...)	(...)	(...)	(...)	(...)	(-)	(...)	(...)	(...)	(...)
	Totaal ...	+30,6	+ 0,4	+ 0,8	+ 1,9	+ 0,8	- 3,5	+ 4,0	- 0,1	+ 8,4	- 1,2	+ 3,0	+ 2,1
Niet-bepaalde sectoren en aanpassingen (12)		...	+ 1,6	- 1,1	...	+ 8,3	+ 0,1	+ 2,8	+ 2,0	+ 2,3	—
	Totaal van de vorderingen	+212,9	+ 4,2	+ 4,1	+13,1	+ 3,6	+60,1	+149,5	+ 3,7	+60,0	+19,5	+47,2	+ 8,1

Noot : Wegens de afrondingen zijn de totalen niet noodzakelijk gelijk aan de som van de posten.
 1 Voor de jaren 1958, 1959 en 1960, cf. Tijdschrift voor Documentatie en Voorlichting, XXXVIIIe jaargang, deel I, nr 2, februari 1963; voor het jaar 1961, cf. hetzelfde Tijdschrift, XXXIXe jaargang, deel I, nr 3, maart 1964; voor het jaar 1962, cf. hetzelfde Tijdschrift, XLe jaargang, deel II, nr 4, oktober 1965; voor het jaar 1963, cf. hetzelfde Tijdschrift, XLIIe jaargang, deel I, nr 5, mei 1966; voor het jaar 1964, cf. hetzelfde Tijdschrift, XLIIIe jaargang, deel I, nr 3, maart 1967; voor het jaar 1965, cf. hetzelfde Tijdschrift, XLIIIe jaargang, deel I, nr 3, maart 1968; voor het jaar 1966, cf. hetzelfde Tijdschrift, XLIVe jaargang, deel I, nr 4, april 1969; voor het jaar 1967, cf. hetzelfde Tijdschrift, XLIVe jaargang, deel II, nr 6, december 1969; voor

het jaar 1968, cf. hetzelfde Tijdschrift, XLVe jaargang, deel II, nr 4, oktober 1970; voor het jaar 1969, cf. hetzelfde Tijdschrift, XLVIe jaargang, deel II, nr 5, november 1971; voor het jaar 1970, cf. hetzelfde Tijdschrift, XLVIIe jaargang, deel II, nr 5, november 1972.
 2 Cf. rubrieken 4.822, 4.828, 4.824 en 4.83 van tabel IX-1.
 3 Cf. rubriek 4.821 van tabel IX-1 (met inbegrip van de obligaties).
 4 Cf. rubrieken 4.812, 4.818 en 4.814 van tabel IX-1.
 5 Cf. rubriek 4.811 van tabel IX-1 (met inbegrip van de obligaties voor de creditsector « Bedrijven en particulieren »).
 6 In de betalingsbalans is deze beweging niet opgenomen in de kapitaalverrichtingen.

XII - 3a. — UITSTAANDE VORDERINGEN EN SCHULDEN OP 31 DECEMBER 1970

Totalen per sector

(Miljarden franken)

..... Gegevens niet beschikbaar ... Nihil of beneden F 50 miljoen — Niet gedane verrichtingen	Bedrijven en particulieren	Parastatale bedrijven	Staat (Schatkist)	Overheids- sector niet elders vermeld	Sociale verzekering	Niet- financiële nationale sectoren samen	Buitenland	Geld- scheppende instellingen	Rentenfondsen	Spaarkassen, hypotheek- en kapitali- satiemaatschappijen	Instellingen voor verzekering op het leven en tegen arbeids- ongevallen, pensioen- fondsen	Niet-geld- scheppende openbare krediet- instellingen	Financiële instellingen samen	Niet bepaalde sectoren en aan- passingen	Totaal van de schulden
	(1)	(2)	(3)	(4)	(5)	(6) = (1) tot (5)	(7)	(8)	(9)	(10)	(11)	(12)	(13) = (8) tot (12)	(14)	(15) = (6) + (7) + (13) + (14)
1. Bedrijven en particulieren	38,1	3,0	2,7	0,1	33,0	76,9	...	218,5	—	209,8	91,0	210,8	730,1	2,4	809,4
2. Parastatale bedrijven	32,8	1,0	5,7	0,9	0,1	40,5	9,1	16,2	0,7	8,7	11,3	28,1	65,0	5,8	120,4
3. Staat (Schatkist)	165,3	5,8	—	4,9	3,9	179,9	44,5	254,4	7,8	59,1	53,6	27,2	402,1	16,5	643,0
4. Overheidssector niet elders ver- meld	33,5	8,5	1,7	0,3	...	44,0	0,4	26,7	1,2	28,7	12,9	104,9	174,4	1,3	220,1
5. Sociale verzekering	44,0	...	0,7	...	0,2	44,9	0,2	2,1	...	1,1	22,7	0,1	26,0	11,8	82,9
6. Niet-financiële nationale sectoren samen	313,7	18,3	10,8	6,2	37,2	386,2	54,2	517,9	9,7	307,4	191,5	371,1	1.397,6	37,8	1.875,8
7. Buitenland	8,9	2,7	27,1	...	0,5	39,2	—	394,0	0,9	5,9	5,3	7,3	413,4	1,6	454,2
8. Geldscheppende instellingen	577,2	2,4	5,5	26,4	1,6	613,1	289,3	42,0	1,1	4,5	2,7	2,4	52,7	31,2	986,3
9. Rentenfonds	—	...	2,8	2,8	...	6,4	—	2,2	...	0,2	8,8	0,1	11,7
10. Spaarkassen, hypotheek- en kapi- talisatiemaatschappijen	316,9	1,0	...	2,0	6,6	326,5	0,1	...	0,4	7,8	0,8	9,1	7,2	342,8
11. Instellingen voor verzekering op het leven en tegen arbeidsongeval- len, pensioenfondsen	279,6	...	0,7	...	1,0	281,3	20,8	2,4	304,5
12. Niet-geldscheppende openbare kre- dientinstellingen	191,7	2,1	16,6	4,8	10,1	225,3	18,4	38,2	0,5	31,0	53,1	3,6	126,4	15,6	385,8
13. Financiële instellingen samen ...	1.365,4	5,5	25,6	33,2	19,3	1.449,0	328,5	86,7	1,6	38,1	63,6	7,0	197,0	56,5	2.031,1
14. Niet bepaalde sectoren en aanpas- singen	4,2	3,7	7,9	20,4	0,9	11,2	6,6	3,9	43,0	—	50,9
15. Totaal van de vorderingen	1.688,1	30,8	63,4	39,3	60,7	1.882,3	382,6	1.019,0	13,1	362,6	267,1	389,2	2.051,0	96,1	4.412,0
16. Saldo van de vorderingen en schulden	+ 878,7	— 89,6	— 579,6	— 180,8	— 22,2	+ 6,5	— 71,6	+ 32,7	+ 1,4	+ 19,8	— 37,4	+ 3,4	+ 19,9	+ 45,2	—

Noot : Wegens de afrondingen zijn de totalen niet noodzakelijk gelijk aan de som van de posten.

XII - 3b. — UITSTAANDE VORDERINGEN EN SCHULDEN OP 31 DECEMBER 1971

Totalen per sector
(Miljarden franken)

Gegevens niet beschikbaar ... Nihil of beneden F 50 miljoen — Niet gedane verrichtingen	Bedrijven en particulieren	Parastatale bedrijven	Staat (Schatkist)	Overheidssector niet elders vermeld	Sociale verzekering	Niet-financiële nationale sectoren samen	Buitenland	Geldscheppende instellingen	Rentenfonds	Spaarkassen, hypotheek- en kapitalisatiemaatschappijen	Instellingen voor verzekering op het leven en tegen arbeidsongevallen, pensioenfondsen	Niet-geldscheppende openbare kredietinstellingen	Financiële instellingen samen	Niet bepaalde sectoren en aanpassingen	Totaal van de schulden
	(1)	(2)	(3)	(4)	(5)	(6) = (1) tot (5)	(7)	(8)	(9)	(10)	(11)	(12)	(18) = (8) tot (12)	(14)	(15) = (6) + (7) + (13) + (14)
1. Bedrijven en particulieren	43,4	4,2	3,6	0,1	36,4	87,7	...	254,6	—	226,6	100,4	229,6	811,2	0,1	899,0
2. Parastatale bedrijven	35,4	0,4	6,7	0,9	0,1	43,5	8,6	17,8	0,9	12,1	13,1	31,2	75,0	5,2	132,3
3. Staat (Schatkist)	175,4	6,0	—	6,8	5,0	193,2	25,2	263,6	11,9	70,9	56,9	32,7	436,0	14,2	668,6
4. Overheidssector niet elders vermeld	38,2	8,7	2,1	0,3	0,1	49,4	0,4	31,8	1,6	35,9	13,3	120,5	203,1	7,5	260,4
5. Sociale verzekering	52,1	...	0,7	...	0,1	52,9	0,2	0,8	...	1,5	25,3	0,9	28,5	10,2	91,7
6. Niet-financiële nationale sectoren samen	344,5	19,3	13,1	8,1	41,7	426,7	34,4	568,6	14,4	347,0	209,0	414,8	1.553,8	37,2	2.052,0
7. Buitenland	9,0	2,9	17,9	...	0,6	30,4	—	467,9	0,9	6,8	5,4	3,7	484,7	1,8	516,9
8. Geldscheppende instellingen	644,4	3,1	5,1	34,9	1,3	688,8	335,3	60,7	...	8,3	2,2	2,1	73,3	41,0	1.138,4
9. Rentenfonds	—	...	2,8	2,8	0,7	4,4	—	6,4	...	0,8	11,6	0,2	15,3
10. Spaarkassen, hypotheek- en kapitalisatiemaatschappijen	367,8	1,4	0,1	2,8	6,9	379,0	2,9	0,1	...	0,6	9,3	2,2	12,2	8,5	402,6
11. Instellingen voor verzekering op het leven en tegen arbeidsongevallen, pensioenfondsen	301,9	...	0,8	...	0,2	302,9	21,9	1,2	326,0
12. Niet-geldscheppende openbare kredietinstellingen	222,2	2,5	17,4	6,7	10,9	259,7	14,9	42,1	0,4	39,5	52,0	6,6	140,6	17,8	433,0
13. Financiële instellingen samen ...	1.536,3	7,0	26,2	44,4	19,3	1.633,2	375,7	107,3	0,4	54,8	63,5	11,7	237,7	68,7	2.315,3
14. Niet bepaalde sectoren en aanpassingen	-----	5,8	2,6	8,4	-----	28,3	0,9	14,0	8,7	6,2	58,1	—	66,5
15. Totaal van de vorderingen	1.889,8	35,0	57,2	52,5	64,2	2.098,7	410,1	1.172,0	16,7	422,6	286,5	436,4	2.334,2	107,7	4.950,7
16. Saldo van de vorderingen en schulden	+ 990,8	— 97,3	— 611,4	— 207,9	— 27,5	+ 46,7	— 106,8	+ 33,6	+ 1,4	+ 20,0	— 39,5	+ 3,4	+ 18,9	+ 41,2	—

Noot : Wegens de afrondingen zijn de totalen niet noodzakelijk gelijk aan de som van de posten.

XII - 4. — BEWEGINGEN VAN DE VORDERINGEN EN SCHULDEN IN 1971

Totalen per sector
(Miljarden franken)

..... Gegevens niet beschikbaar ... Nihil of beneden F 50 miljoen — Niet gedane verrichtingen	Bedrijven en particulieren	Parastatale bedrijven	Staat (Schatkist)	Overheidssector niet elders vermeld	Sociale verzekering	Niet-financiële nationale sectoren samen (6) = (1) tot (5)	Buitenland	Geldscheppende instellingen	Rentenfonds	Spaarkassen, hypotheek- en kapitalisatiemaatschappijen	Instellingen voor verzekering op het leven en tegen arbeidsongevallen, pensioenfondsen	Niet-geldscheppende openbare kredietinstellingen	Financiële instellingen samen (18) = (8) tot (12)	Niet bepaalde sectoren en aanpassingen	Totaal van de schulden (15) = (6) + (7) + (13) + (14)
	(1)	(2)	(3)	(4)	(5)	(6)	(7)	(8)	(9)	(10)	(11)	(12)	(13)	(14)	(15)
1. Bedrijven en particulieren	+ 5,2	+ 1,2	+ 0,9	...	+ 3,3	+ 10,6	+ 22,2	+ 36,1	—	+ 16,9	+ 9,4	+ 18,8	+ 81,2	— 2,2	+111,8
2. Parastatale bedrijven	+ 2,7	— 0,6	+ 1,0	+ 3,1	— 0,5	+ 1,6	+ 0,2	+ 3,4	+ 1,8	+ 3,0	+ 10,0	— 0,7	+ 11,9
3. Staat (Schatkist)	+ 10,1	+ 0,2	—	+ 1,8	+ 1,2	+ 13,3	— 8,9	+ 9,1	+ 4,2	+ 11,8	+ 3,4	+ 5,5	+ 34,0	+ 1,9	+ 40,3
4. Overheidssector niet elders vermeld	+ 4,7	+ 0,3	+ 0,4	— 0,1	+ 0,1	+ 5,4	...	+ 5,2	+ 0,3	+ 7,3	+ 0,3	+ 15,6	+ 28,7	+ 2,0	+ 36,1
5. Sociale verzekering	+ 8,0	— 0,1	+ 7,9	...	— 1,3	...	+ 0,4	+ 2,6	+ 0,8	+ 2,5	— 1,6	+ 8,8
6. Niet-financiële nationale sectoren samen	+ 30,7	+ 1,1	+ 2,3	+ 1,7	+ 4,5	+ 40,3	+ 12,8	+ 50,7	+ 4,7	+ 39,8	+ 17,5	+ 43,7	+156,4	— 0,6	+208,9
7. Buitenland	+ 11,4	+ 0,1	+ 1,3	...	+ 0,1	+ 12,9	—	+ 69,9	...	+ 0,9	+ 0,1	— 3,6	+ 67,3	+ 0,2	+ 80,4
8. Geldscheppende instellingen	+ 67,1	+ 0,6	— 0,4	+ 8,6	— 0,3	+ 75,6	+ 46,0	+ 18,7	— 1,1	+ 3,8	— 0,5	— 0,2	+ 20,7	+ 6,3	+148,6
9. Rentenfonds	—	+ 0,7	— 2,0	—	+ 4,2	...	+ 0,6	+ 2,8	...	+ 3,6
10. Spaarkassen, hypotheek- en kapitalisatiemaatschappijen	+ 50,9	+ 0,4	+ 0,1	+ 0,8	+ 0,3	+ 52,5	+ 2,9	+ 0,2	+ 1,5	+ 1,4	+ 3,1	+ 1,3	+ 59,8
11. Instellingen voor verzekering op het leven en tegen arbeidsongevallen, pensioenfondsen	+ 22,3	...	+ 0,1	...	— 0,7	+ 21,7	+ 1,2	— 1,3	+ 21,5
12. Niet-geldscheppende openbare kredietinstellingen	+ 30,6	+ 0,4	+ 0,8	+ 1,9	+ 0,8	+ 34,5	— 3,5	+ 4,0	— 0,1	+ 8,4	— 1,2	+ 3,0	+ 14,1	+ 2,1	+ 47,2
13. Financiële instellingen samen ...	+170,9	+ 1,4	+ 0,6	+ 11,3	+ 0,1	+184,3	+ 47,3	+ 20,7	— 1,2	+ 16,6	— 0,2	+ 4,8	+ 40,7	+ 8,4	+280,7
14. Niet bepaalde sectoren en aanpassingen	+ 1,6	— 1,1	+ 0,5	...	+ 8,3	+ 0,1	+ 2,8	+ 2,0	+ 2,3	+ 15,5	—	+ 16,0
15. Totaal van de vorderingen	+212,9	+ 4,2	+ 4,1	+ 13,1	+ 3,6	+237,9	+ 60,1	+149,5	+ 3,7	+ 60,0	+ 19,5	+ 47,2	+279,9	+ 8,1	+586,0
16. Saldo van de vorderingen en schulden	+101,1	— 7,7	— 36,2	— 23,0	— 5,2	+ 29,0	— 20,3	+ 0,9	+ 0,1	+ 0,2	— 2,0	...	— 0,8	— 7,9	—

Noot : Wegens de afrondingen zijn de totalen niet noodzakelijk gelijk aan de som van de posten.

XIII. — GELDSCHEPPENDE INSTELLINGEN

1. — GEZAMENLIJKE BALANSEN VAN DE GELDSCHEPPENDE INSTELLINGEN

(Miljarden franken)

Einde periode	Geldhoeveelheid	Quasi monetaire liquiditeiten			Totaal van de geldhoeveelheid en van de quasi monetaire liquiditeiten (5) = (1) tot (4)	Goudvoorraad en netto deviezenpositie	Vorderingen op de overheid		Discontokredieten, voorschotten en acceptkredieten aan bedrijven en particulieren		Vorderingen op en schulden tegenover niet geldscheppende financiële instellingen		Obligatieleningen van de depositobanken	Diversen 4
		In handen van de bedrijven en particulieren		In handen van de Schatkist			Vorderingen op de Staat 2	Vorderingen op de andere openbare besturen 3	Gefinancierd door de geldscheppende instellingen	pro memorie : gefinancierd door en buiten de geldscheppende instellingen (10)	Rentenfonds	Andere instellingen		
		Deposito's in Belgische franken 1	Deposito's in buitenlandse geldsoorten											
1964	297,4	65,1	5,2	...	367,7	88,0	179,7	6,3	98,2	108,5	7,8	11,1	-11,4	-12,0
1965	318,6	77,4	4,4	...	400,4	94,8	191,9	8,6	112,5	124,5	4,7	12,6	-11,4	-13,3
1966	339,7	89,0	5,7	...	434,4	89,2	203,9	12,0	134,9	144,7	4,6	15,7	-12,0	-13,9
1967	350,5	107,9	8,4	...	466,8	97,1	207,9	13,0	156,9	170,8	4,1	17,5	-13,5	-16,2
1968	376,5	125,8	8,8	...	511,1	86,1	231,5	16,8	182,5	196,4	6,8	21,0	-16,5	-17,1
1969	386,3	149,3	14,7	...	550,3	93,6	252,0	19,5	197,2	207,4	5,4	26,7	-21,0	-23,1
1970	418,5	165,7	11,4	...	595,6	104,8	254,4	28,8	219,7	232,4	5,4	35,2	-25,6	-27,1
1971	December (Oude reeks)	460,7	198,7	9,7	...	669,1	132,5	263,6	32,5	255,7	4,4	38,9	-30,4	-28,1
	December (Nieuwe reeks) 5	465,0	198,7	9,7	...	673,4	132,5	263,6	32,5	255,7	4,4	38,9	-30,4	-23,8
1972	Maart	472,8	212,0	8,8	...	693,6	136,8	271,9	31,7	261,0	6,8	38,9	-31,9	-21,6
	Juni	516,9	217,3	9,1	...	743,3	146,4	300,7	35,4	271,7	6,1	40,5	-33,2	-24,3
	September	503,1	230,8	8,4	...	742,3	146,8	295,8	38,1	276,1	2,4	39,7	-34,6	-22,0
	December	530,2	242,6	9,2	...	782,0	148,7	297,8	44,3	307,4	8,5	34,4	-35,8	-23,3
1973	Maart	544,3	255,5	10,0	...	809,8	146,1	319,6	43,5	316,2	13,1	31,3	-36,6	-23,4
	Juni	582,2	268,7	10,6	...	861,5	149,6	345,3	52,6	333,9	12,9	32,4	-38,1	-27,1
	September	559,2	285,4	11,6	...	856,2	v 150,5	v 326,5	v 55,1	350,0	5,9	v 31,2	-40,1	v -22,9
	December	577,0	298,4	11,9	...	887,3	v 156,0	v 330,8	v 59,7	367,4	9,6	v 26,5	-41,8	v -20,9
1974	Maart	595,9	314,1	17,7	...	927,7	v 135,5	v 371,7	v 57,7	378,5	10,7	v 30,5	-43,6	v -13,3

1 Deze deposito's omvatten de termijndeposito's en de op de boekjes ingeschreven deposito's.

2 Incl. het Wegenfonds [cf. de toelichting « Hoofdstuk IX, *Betalingsbalans* en XIII, *Geldscheppende instellingen* » van het statistisch gedeelte, opgenomen in het *Tijdschrift voor Documentatie en Voorlichting* : XLIIIe jaargang, deel II, nr 3, september 1968].

3 Incl. de vorderingen op de pensioenfondsen en de instellingen van de sociale verzekering.

4 Deze rubriek omvat voornamelijk het saldo van de verrichtingen op halflange en lange termijn van het Muntfonds, van de niet elders ingedeelde vorderingen en schulden op en tegenover ingezetenen, de salderingsrekeningen, de verschillen tussen de vastleggingen en participaties eensdeels en de eigen middelen anderdeels, en, met ingang van 1970, de tegenpost van de netto cumulatieve toekenning aan België van bijzondere trekkingrechten op het I.M.F.

5 Nieuwe reeks : de afwijking t.o.v. de oude reeks is toe te schrijven aan een verbeterende telling van de tegoeden der buitengewone rekenplichtigen bij het B.P.C.

N. B. — Voor de wijze van opstelling : zie *Tijdschrift voor Documentatie en Voorlichting*, XXIVe jaargang, deel II, nr 6, december 1949 — XXXe jaargang, deel II, nr 5, november 1955 — XXXIIIe jaargang, deel II, nr 5, november 1958 — XLIIe jaargang, deel I, nr 1, januari 1967, deel II, nr 3, september 1967.

— Voor de indeling van de « Geldhoeveelheid », zie tabel XIII-4.

— Voor de indeling van de « Goudvoorraad en netto deviezenpositie », zie tabel XIII-5.

**XIII - 2. — DE BALANSEN VAN DE NATIONALE BANK VAN BELGIE
DE GELDSCEPPENDE OPENBARE INSTELLINGEN EN DE DEPOSITOBANKEN**

a) - Nationale Bank van België — Activa — Jaarlijkse en driemaandelijke cijfers

(Miljarden franken)

	81-12-65	31-12-66	31-12-67	31-12-68	31-12-69	31-12-70	31-12-71	31-3-72	30-6-72	30-9-72	31-12-72	31-3-73	30-6-73	30-9-73	31-12-73	31-3-74
A. Vorderingen op het buitenland :																
1. Goud	77,9	76,2	74,0	76,2	76,0	73,5	77,2	77,2	77,5	75,9	75,4	73,8	73,8	73,8	71,8	71,8
2. I.M.F. — Deelneming	12,2	15,2	14,7	10,3	7,8	19,6	30,0	29,9	25,7	26,0	25,9	25,7	25,3	25,1	24,0	22,2
— Leningen ¹	3,4	3,4	1,9	5,0
— Bijzondere trekkingsrechten	—	—	—	—	—	10,2	20,3	23,7	23,9	25,5	26,1	26,1	29,4	29,4	30,5	30,9
3. Obligaties	0,1	0,1	0,1
4. Uitvoeraccepten in Belgische franken	6,7	7,6	8,0	14,2	9,8	1,9	5,8	3,5	4,6	11,5	16,5	5,2	10,9	11,0	16,9	15,2
5. Vordering op de E.B.U. ²	—	—	—	—	—	—	—	—	—	—	—	—	—	—	—
6. Europees Fonds voor Monetaire Samenwerking ...	—	—	—	—	—	—	—	—	—	—	—	—	—	12,6	3,5	...
7. Andere :																
a) in deviezen	21,9	21,4	36,1	18,1	35,6	39,0	35,0	40,7	52,1	60,5	52,4	82,7	87,3	80,8	75,9	67,8
b) in Belgische franken	1,5	1,5	3,0	0,3	...	0,2
Totaal van de vorderingen op het buitenland	123,7	125,4	137,8	124,1	129,2	144,4	168,3	175,0	183,8	199,4	196,3	213,5	226,7	232,7	222,6	207,9
B. Vorderingen op de binnenlandse geldscheppende sector :																
1. Munten en biljetten	0,4	0,3	0,3	0,3	0,3	0,2	0,3	0,4	0,4	0,4	0,3	0,5	0,3	0,4	0,3	0,5
2. Andere :																
a) op de N.B.B.	—	—	—	—	—	—	—	—	—	—	—	—	—	—	—	—
b) op de openbare instellingen
c) op de depositobanken	0,5	0,9	2,1	3,0
C. Vorderingen op de binnenlandse niet-geldscheppende sector :																
1. Op de Staat ³ :																
a) voor ten hoogste een jaar	9,0	9,6	2,7	15,3	15,5	13,2	4,9	...	13,0	...	1,1	3,4	11,1	...	0,5	13,4
b) voor meer dan een jaar :																
— obligaties verkrijgbaar door elke belegger	2,5	2,7	2,7	2,6	2,5	2,3	1,9	2,1	2,0	2,0	2,0	2,2	2,2	2,2	2,2	2,5
— overige	34,0	34,0	34,0	34,0	34,0	34,0	34,0	34,0	34,0	34,0	34,0	34,0	34,0	34,0	40,2	40,2
2. Op de lagere overheid en de administratieve parastatale instellingen :																
a) voor ten hoogste een jaar	—	—	—	—	—	—	—	—	—	—	—	—	—	—	—	—
b) voor meer dan een jaar :																
— obligaties verkrijgbaar door elke belegger	0,4	0,4	0,5	0,5	0,6	0,6	1,0	1,1	1,1	1,1	1,1	1,1	1,1	1,1	1,1	1,1
— overige	—	—	—	—	—	—	—	—	—	—	—	—	—	—	—	—
3. Op de bedrijven, particulieren en parastatale bedrijven :																
a) bankaccepten	2,7	4,0	0,8	1,8	1,9	1,5	4,5	1,9	2,2	3,3	6,3	2,2	3,8	4,6	7,9	7,6
b) handelspapier	2,9	3,9	5,0	10,0	6,9	3,2	4,8	3,9	3,2	4,6	10,6	5,5	6,3	8,1	15,2	9,3
c) voorschotten	0,1	...	0,2	0,3	0,1	0,2	0,3	...
d) voor ten hoogste een jaar ⁴	—	—	—	—	—	—	—	—	—	—	—	—	—	—	—	—
e) voor meer dan een jaar :																
— obligaties verkrijgbaar door elke belegger	0,2	0,3	0,5	0,5	0,5	0,5	0,5	0,5	0,5	0,5	0,5	0,5	0,5
— overige	—	—	—	—	—	—	—	—	—	—	—	—	—	—	—	—
4. Op het Rentenfonds : voor ten hoogste een jaar	...	0,3	2,5	...	2,5
5. Op de parastatale kredietinstellingen :																
a) voor ten hoogste een jaar	0,3
b) voor meer dan een jaar :																
— obligaties verkrijgbaar door elke belegger	0,1	0,1	0,2	0,3	0,3	0,3	0,3	0,3	0,3	0,3	0,3	0,3	0,3
— overige	—	—	—	—	—	—	—	—	—	—	—	—	—	—	—	—
D. Andere	36,2	38,4	53,8	37,2	58,4	55,9	41,9	37,6	45,6	34,3	28,3	43,0	47,7	44,4	37,8	34,7
TOTAAL DER ACTIVA ...	211,8	219,0	237,9	226,7	249,7	256,2	262,7	256,8	286,1	280,0	284,4	306,2	336,5	328,3	331,0	321,0

¹ Speciale bons van de Belgische Schatkist (wet van 4-1-1968 - overeenkomst d.d. 1-2-1963).

² Bilateraal gemaakte vorderingen op de debiteurlanden, bij de vereffening van de E.B.U.

³ Incl. het Wegenfonds [cf. de toelichting « Hoofdstukken IX, Betalingsbalans en XIII, Geldscheppende

instellingen » van het statistisch gedeelte, opgenomen in het Tijdschrift voor Documentatie en Voorlichting (N.B.B.) : XLIII^e jaargang, deel II, n^o 2, september 1968).

⁴ Excl. handelspapier.

	81-12-65	31-12-66	31-12-67	31-12-68	31-12-69	31-12-70	31-12-71	31-8-72	30-6-72	30-9-72	31-12-72	31-8-73	30-6-73	30-9-73	31-12-73	31-8-74
A. Verplichtingen tegenover het buitenland :																
1. I.M.F.	0,2	0,2	0,2	0,2	0,2	0,3	0,3	0,3	0,3	0,3	0,3	0,3	0,3	0,3	0,3	0,1
2. E.B.U.	—	—	—	—	—	—	—	—	—	—	—	—	—	—	—	—
3. Europees Fonds voor Monetaire Samenw.	—	—	—	—	—	—	—	—	—	—	—	—	3,9	3,4	...	2,8
4. Andere :																
a) in deviezen
b) in Belgische franken	0,7	0,7	0,7	1,0	0,7	1,0	3,5	2,1	1,9	2,1	1,7	1,1	1,8	2,1	2,3	1,8
c) monetaire reserve : Groot Hertogd. Luxemburg	—	—	—	—	—	—	—	—	—	—	—	0,6	0,7	0,7	0,9	0,7
Totaal der verplichtingen t.o. het buitenland ...	0,9	0,9	0,9	1,2	0,9	1,3	3,8	2,4	2,2	2,4	2,0	2,0	6,7	6,5	3,5	5,4
B. Verplichtingen tegenover de binnenlandse geldscheppende sector :																
1. Munten en biljetten ²	3,5	3,5	4,0	4,4	4,9	5,0	5,4	5,5	6,3	5,3	5,8	5,4	6,3	5,7	7,0	6,4
2. Andere :																
a) tegenover de N.B.B.	—	—	—	—	—	—	—	—	—	—	—	—	—	—	—	—
b) tegenover de openbare instellingen
c) tegenover de depositobanken :																
— monetaire reserve	—	—	—	—	—	—	—	—	—	9,9	7,7	16,8	17,1	17,9	21,3	22,2
— speciale rekeningen	—	—	—	—	—	—	—	—	—
— andere	1,4	1,3	2,2	0,8	1,0	1,2	1,0	0,3	0,1	0,1	1,1	0,3	0,1	...	0,6	0,1
C. Verplichtingen tegenover de binnenlandse niet-geldscheppende sector :																
1. Chartaal geld ³	166,8	171,8	173,6	178,8	178,1	183,2	196,4	194,7	214,5	210,2	216,8	214,0	230,9	224,6	231,5	226,5
2. Giraal geld :																
a) aangehouden door de bedrijven en particulieren ⁴	0,4	0,5	0,4	0,8	0,4	0,4	0,6	0,4	0,6	0,4	0,6	0,5	0,5	0,4	0,5	0,6
b) aangehouden door de overheid	—	—	—	—	—	—	—	—	—	—	—	—	—	—	—	—
3. Quasi-monetaire liquiditeiten :																
a) aangehouden door de bedrijven en particulieren :																
— deposito's in Belgische franken voor meer dan een maand	—	—	—	—	—	—	—	—	—	—	—	—	—	—	—	—
— deposito's in Belgische franken op depositoboekjes	—	—	—	—	—	—	—	—	—	—	—	—	—	—	—	—
— deposito's in deviezen	—	—	—	—	—	—	—	—	—	—	—	—	—	—	—	—
b) aangehouden door de Schatkist
4. Obligatieleningen	—	—	—	—	—	—	—	—	—	—	—	—	—	—	—	—
5. Andere :																
a) tegenover het Rentenfonds	0,1	—
b) tegenover de parastatale kredietinstellingen :																
— monetaire reserve	—	—	—	—	—	—	—	—	—	—	3,1	5,2	6,6	6,8	8,8	8,9
— andere	—	—	—	—	—	—	—	—	—	—	—	—	—	—	—	—
c) tegenover de Schatkist	0,1	...	0,1	0,2
d) tegenover de particuliere spaarkassen :																
— monetaire reserve	—	—	—	—	—	—	—	—	—	—	0,9	1,6	2,0	2,1	3,0	3,3
e) tegenover de verzekeringsmaatschappijen :																
— monetaire reserve	—	—	—	—	—	—	—	—	—	—	—	—	—	0,4	0,5	0,5
D. Andere	38,7	41,0	56,8	40,7	64,4	65,1	55,5	53,4	62,4	51,6	46,4	60,4	66,3	63,7	54,3	47,2
TOTAAL DER PASSIVA ...	211,8	219,0	237,9	226,7	249,7	256,2	262,7	256,8	286,1	280,0	284,4	306,2	336,5	328,3	331,0	321,0

¹ Incl. de verplichtingen in Belgische franken tegenover de andere internationale instellingen dan het I.M.F. en de E.B.U.

² Incl. de munten en biljetten van de Schatkist aangehouden door de andere geldscheppende instellingen dan de N.B.B.

³ De cijfers van deze rubriek zijn onderschat voor het bedrag in munten en biljetten van de Schatkist aangehouden door de andere geldscheppende instellingen dan de N.B.B.

⁴ Incl. de direct opeisbare tegoeden van de parastatale instellingen behalve die van het Rentenfonds welke onder C5a voorkomen.

a) Nationale Bank van België — Activa — Maandelijks cijfers

(Miljarden franken)

	31-5-73	30-6-73	31-7-73	31-8-73	30-9-73	31-10-73	30-11-73	31-12-73	31-1-74	28-2-74	31-3-74	30-4-74	31-5-74
A. Vorderingen op het buitenland :													
1. Goud	73,8	73,8	73,8	73,8	73,8	73,8	73,8	71,8	71,8	71,8	71,8	71,8	71,8
2. I.M.F. — Deelneming	25,3	25,3	25,2	25,1	25,1	24,5	24,5	24,0	22,8	22,9	22,2	22,4	22,6
— Leningen ¹
— Bijzondere trekkingsrechten	29,4	29,4	29,4	29,4	29,4	29,4	30,8	30,5	30,9	30,9	30,9	29,1	26,7
3. Obligaties
4. Uitvoeraccepten in Belgische franken	7,9	10,9	17,2	14,5	11,0	16,5	19,5	16,9	16,1	15,4	15,2	15,1	16,3
5. Vorderingen op de E.B.U. ²	—	—	—	—	—	—	—	—	—	—	—	—	—
6. Europees Fonds voor Monetaire Samenwerk.	—	—	—	—	12,6	2,8	1,3	3,5
7. Andere :													
a) in deviezen	88,5	87,3	86,1	82,1	80,8	84,3	82,3	75,9	66,7	66,5	67,8	67,2	63,9
b) in Belgische franken
Totaal van de vorderingen op het buitenland	224,9	226,7	231,7	224,9	232,7	231,3	232,2	222,6	208,3	207,5	207,9	205,6	201,3
B. Vorderingen op de binnenl. geldschep. sector :													
1. Munten en biljetten	0,4	0,3	0,4	0,4	0,4	0,4	0,4	0,3	0,4	0,5	0,5	0,4	0,4
2. Andere :													
a) op de N.B.B.	—	—	—	—	—	—	—	—	—	—	—	—	—
b) op de openbare instellingen	0,1	...
c) op de depositobanken	0,6	0,1	...	0,3	2,3	2,1	2,9	0,8	3,0	1,3	0,2
C. Vorderingen op de binnenlandse niet-geld-scheppende sector :													
1. Op de Staat ³ :													
a) voor ten hoogste een jaar	11,1	...	6,3	0,5	10,1	13,9	13,4	14,0	16,1
b) voor meer dan een jaar	2,2	2,2	2,2	2,2	2,2	2,2	2,2	2,2	2,5	2,5	2,5	2,5	2,5
— oblig. verkrijgbaar door elke belegger	34,0	34,0	34,0	34,0	34,0	34,0	34,0	40,2	40,2	40,2	40,2	40,2	40,2
— overige
2. Op de lagere overheid en de administratieve parastatale instellingen :													
a) voor ten hoogste een jaar	—	—	—	—	—	—	—	—	—	—	—	—	—
b) voor meer dan een jaar	1,1	1,1	1,1	1,1	1,1	1,1	1,1	1,1	1,1	1,1	1,1	1,1	1,1
— oblig. verkrijgbaar door elke belegger	—	—	—	—	—	—	—	—	—	—	—	—	—
— overige
3. Op de bedrijven, particulieren en parastatale bedrijven :													
a) bankaccepten	3,0	3,8	4,8	3,6	4,6	5,4	6,2	7,9	5,6	6,1	7,6	6,0	6,2
b) handelspapier	8,4	6,3	8,4	6,5	8,1	8,7	8,6	15,2	9,4	8,6	9,3	7,5	7,7
c) voorschotten	0,1	...	0,1	0,1	0,3	0,4
d) voor ten hoogste een jaar ⁴	—	—	—	—	—	—	—	—	—	—	—	—	—
e) voor meer dan een jaar :													
— oblig. verkrijgbaar door elke belegger	0,5	0,5	0,5	0,5	0,5	0,5	0,5	0,5	0,5	0,5	0,5	0,5	0,5
— overige	—	—	—	—	—	—	—	—	—	—	—	—	—
4. Op het Rentenfonds : voor ten hoogste een jaar	2,5	2,5	1,3	...	1,5	—	—	—	—	—
5. Op de parastatale kredietinstellingen :													
a) voor ten hoogste een jaar	1,0	0,5	0,1	...	0,2	0,3
b) voor meer dan een jaar	0,3	0,3	0,3	0,3	0,3	0,3	0,3	0,3	0,3	0,3	0,3	0,3	0,3
— oblig. verkrijgbaar door elke belegger	—	—	—	—	—	—	—	—	—	—	—	—	—
— overige
D. Andere	46,6	47,7	47,6	45,7	44,4	40,8	39,4	37,8	35,3	34,2	34,7	38,7	46,1
TOTAAL DER ACTIVA ...	321,5	336,5	335,2	326,9	328,3	327,0	327,4	331,0	317,2	316,5	321,0	318,2	322,6

¹ Speciale bons van de Belgische Schatkist (wet van 4-1-1963 - overeenkomst d.d. 1-2-1963).² Bilateraal gemaakte vorderingen op de debiteurlanden, bij de vereffening van de E.B.U.³ Incl. het Wegenfonds [cf. de toelichting « Hoofdstukken IX, Betalingsbalans en XIII, Geldscheppende instel-lingen » van het statistisch gedeelte, opgenomen in het Tijdschrift voor Documentatie en Voorlichting : XLIII^e jaargang, deel II, nr 3, september 1963].⁴ Excl. handelspapier.

a) Nationale Bank van België — Passiva — Maandelijks cijfers

(Miljarden franken)

	31-5-73	30-6-73	31-7-73	31-8-73	30-9-73	31-10-73	30-11-73	31-12-73	31-1-74	28-2-74	31-3-74	30-4-74	31-5-74
A. Verplichtingen tegenover het buitenland :													
1. I.M.F.	0,3	0,3	0,3	0,3	0,3	0,3	0,3	0,3	0,3	0,1	0,1	0,1	0,1
2. E.B.U.	—	—	—	—	—	—	—	—	—	—	—	—	—
3. Europees Fonds voor Monetaire Samenw.	—	3,9	4,0	3,4	3,4	2,0	2,8	4,2	3,0
4. Andere :													
a) in deviezen
b) in Belgische franken ¹	1,6	1,8	1,5	1,6	2,1	1,9	2,0	2,3	2,6	2,4	1,8	1,9	1,6
c) monetaire reserve : Groot Hertogd. Luxemb.	0,6	0,7	0,6	0,7	0,7	0,7	0,8	0,9	0,9	0,7	0,7	0,7	0,7
Totaal der verplichtingen t.o.v. het buitenland	2,5	6,7	6,4	6,0	6,5	4,9	3,1	3,5	3,8	3,2	5,4	6,9	5,4
B. Verplichtingen aan de binnenlandse geldscheppende sector :													
1. Munten en biljetten ²	6,4	6,3	6,2	5,5	5,7	5,9	5,5	7,0	6,3	6,5	6,4	6,8	v 6,3
2. Andere :													
a) tegenover de N.B.B.	—	—	—	—	—	—	—	—	—	—	—	—	—
b) tegenover de openbare instellingen
c) tegenover de depositobanken :													
— monetaire reserve	16,1	17,1	16,0	15,5	17,9	18,5	19,4	21,3	25,0	22,7	22,2	19,2	18,7
— speciale rekeningen
— andere	0,1	0,1	...	0,1	0,6	...	0,1	0,1	0,2	v 0,1
C. Verplichtingen aan de binnenlandse niet-geldscheppende sector :													
1. Chartaal geld ³	222,1	230,9	226,1	225,7	224,6	222,1	223,4	231,5	222,6	223,9	226,4	231,2	v238,5
2. Giraal geld :													
a) aangehouden door de bedrijven en particulieren ⁴	0,5	0,5	0,6	0,6	0,4	0,4	0,5	0,5	0,4	0,5	0,6	0,3	0,3
b) aangehouden door de overheid	—	—	—	—	—	—	—	—	—	—	—	—	—
3. Quasi-monetaire liquiditeiten :													
a) aangehouden door de bedrijven en particulieren :													
— deposito's in Belgische franken voor meer dan een maand	—	—	—	—	—	—	—	—	—	—	—	—	—
— deposito's in Belgische franken op depositoboekjes	—	—	—	—	—	—	—	—	—	—	—	—	—
— deposito's in deviezen	—	—	—	—	—	—	—	—	—	—	—	—	—
b) aangehouden door de Schatkist
4. Obligatieleningen	—	—	—	—	—	—	—	—	—	—	—	—	—
5. Andere :													
a) tegenover het Rentenfonds	—	—	—	—	—
b) tegenover de parastatale kredietinstellingen:													
— monetaire reserve	6,5	6,6	6,7	6,8	6,8	7,7	8,2	8,8	8,9	8,8	8,9	5,0	5,1
— andere	—	—	—	—	—	—	—	—	—	—	—	—	—
c) tegenover de Schatkist	0,1	...	5,1	...	0,2	4,4	4,5
d) tegenover de particuliere spaarkassen :													
— monetaire reserve	2,0	2,0	2,0	2,1	2,1	2,5	2,7	3,0	3,1	3,2	3,3	1,9	1,9
e) tegenover de verzekeringsmaatschappijen :													
— monetaire reserve	—	—	0,3	0,3	0,4	0,4	0,4	0,5	0,5	0,5	0,5	0,5	0,5
D. Andere	65,2	66,3	65,8	64,3	63,7	60,2	59,7	54,3	46,6	47,1	47,2	46,2	v 45,8
TOTAAL DER PASSIVA ...	321,5	336,5	335,2	326,9	328,3	327,0	327,4	331,0	317,2	316,5	321,0	318,2	322,6

¹ Incl. de verplichtingen in Belgische franken aan de andere internationale instellingen dan het I.M.F. en de E.B.U.² Incl. de munten en biljetten van de Schatkist aangehouden door de andere geldscheppende instellingen dan de N.B.B.³ De cijfers van deze rubriek zijn onderschat voor het bedrag van munten en biljetten van de Schatkist aangehouden door de andere geldscheppende instellingen dan de N.B.B.⁴ Incl. de direct opeisbare tegoeden van de parastatale instellingen behalve die van het Rentenfonds welke onder C5a voorkomen.

b) - Geldscheppende openbare instellingen ¹ — Activa — Jaarlijkse en driemaandelijke cijfers

(Miljarden franken)

	31-12-65	31-12-66	31-12-67	31-12-68	31-12-69	31-12-70	31-12-71	30-6-72	30-9-72	31-12-72	31-3-73	30-6-73	30-9-73	31-12-73	31-3-74
A. Vorderingen op het buitenland :															
1. Goud	—	—	—	—	—	—	—	—	—	—	—	—	—	—	—
2. I.M.F. — Deelneming	—	—	—	—	—	—	—	—	—	—	—	—	—	—	—
— Leningen	—	—	—	—	—	—	—	—	—	—	—	—	—	—	—
— Bijzondere trekkingsrechten	—	—	—	—	—	—	—	—	—	—	—	—	—	—	—
3. Obligaties	—	—	—	—	—	—	—	—	—	—	—	—	—	—	—
4. Uitvoeraccepten in Belgische franken	0,1	0,1	0,3	0,1	1,9	3,5	3,2	2,7	0,7	...	2,1	...	3,0	...	0,1
5. Vordering op de E.B.U.	—	—	—	—	—	—	—	—	—	—	—	—	—	—	—
6. Europees Fonds voor Monetaire Samenwerking ...	—	—	—	—	—	—	—	—	—	—	—	—	—	—	—
7. Andere :															
a) in deviezen	—	—	—	—	—	—	—	—	—	—	—	—	—	—	—
b) in Belgische franken	—	—	—	—	—	—	—	—	—	—	—	—	—	—	—
Totaal van de vorderingen op het buitenland	0,1	0,1	0,3	0,1	1,9	3,5	3,2	2,7	0,7	...	2,1	...	3,0	...	0,1
B. Vorderingen op de binnenl. geldschep. sector															
1. Munten en biljetten	0,1	0,1	0,1	...	0,1	0,1	0,1	0,1	...	0,1	0,1	0,1	0,1	0,1	0,1
2. Andere :															
a) op de N.B.B.
b) op de openbare instellingen	0,1	0,4	0,3	0,6	0,2	0,7	0,3	0,4	0,1	0,8	0,5	0,4	0,1	0,5	0,8
c) op de depositobanken	0,2	0,5	0,5	...	1,5	0,1	0,4	2,2	...	0,5	2,7
C. Vorderingen op de binnenlandse niet-geldschepende sector :															
1. Op de Staat :															
a) voor ten hoogste een jaar	47,1	48,5	48,8	57,4	62,1	64,9	64,8	71,5	70,7	74,0	77,1	79,0	65,0	68,3	74,1
b) voor meer dan een jaar :															
— obligaties verkrijgbaar door elke belegger	6,3	6,5	6,6	6,3	6,7	6,9	7,1	7,7	7,7	7,6	7,5	7,7	8,2	8,1	8,0
— overige	—	—	—	—	—	—	—	—	—	—	—	—	—	—	—
2. Op de lagere overheid en de administratieve parastatale instellingen :															
a) voor ten hoogste een jaar	6,5	9,6	8,0	10,0	11,4	14,5	16,0	15,3	17,4	23,2	17,0	22,0	24,9	26,7	20,1
b) voor meer dan een jaar :															
— obligaties verkrijgbaar door elke belegger
— overige	—	—	—	—	—	—	—	—	—	—	—	—	—	—	—
3. Op de bedrijven, particulieren en parastatale bedrijven :															
a) bankaccepten	0,5	0,4	0,8	0,1	1,5	0,9	0,1	1,3	0,6	0,1	1,0	...	0,6
b) handelspapier	0,5	0,5	1,2	1,3	1,3	1,1	2,2	1,6	1,2	0,4	1,4	2,1	3,6	2,8	5,7
c) voorschotten
d) voor ten hoogste een jaar ²	—	—	—	—	—	—	—	—	—	—	—	—	—	—	—
e) voor meer dan een jaar :															
— obligaties verkrijgbaar door elke belegger	0,4	0,4	0,4	0,4	0,4	0,4
— overige	0,5	0,3	0,5	0,1	2,0	2,4	1,7	2,9
4. Op het Rentenfonds : voor ten hoogste een jaar	2,9	...	0,5	...	0,5	—
5. Op de parastatale kredietinstellingen :															
a) voor ten hoogste een jaar	0,2	0,1	0,3	0,3	0,3	...	0,6	—	—	—	—	0,8
b) voor meer dan een jaar :															
— obligaties verkrijgbaar door elke belegger
— overige	0,1	0,1	0,1	0,1	0,1	0,1	0,1	0,1	0,1	0,1	0,1	0,1	0,1	0,1	0,1
D. Andere	2,9	4,9	4,0	4,6	3,0	1,0	8,2 ³	9,4	9,3	6,7	7,4	2,9	9,3	10,4	13,3
TOTAAL DER ACTIVA ...	64,9	71,4	70,9	81,0	88,4	94,0	102,9³	110,5	109,3	117,0	115,0	119,4	117,7	120,1	129,1

¹ B.P.C., Belgisch Muntfonds (activa op korte termijn en obligaties), Gemeentekrediet van België (activa die de tegenwaarde vormen van de direct en voor ten hoogste een maand openbare passiva), H.W.I. (activa gefinancierd door een beroep op de geldscheppende instellingen). Met betrekking tot het Belgisch Muntfonds is de tegenwaarde van het overschot van de getelde passiva op de getelde activa opgenomen in rubriek D « Andere ».

² Andere dan handelspapier.

³ Nieuwe reeks vanaf 31 december 1971 : de afwijking t.o.v. de oude reeks is toe te schrijven aan een verbeterde telling van de tegoeden der buitengewone rekenplichtigen bij het Bestuur der Postchecks. Het vergelijkbaar cijfer in 1971 bedraagt 4,0 en voor het totaal der activa 98,7.

	31-12-65	31-12-66	31-12-67	31-12-68	31-12-69	31-12-70	31-12-71	30-6-72	30-9-72	31-12-72	31-3-73	30-6-73	30-9-73	31-12-73	31-3-74	
A. Verplichtingen tegenover het buitenland :																
1. I.M.F.	—	—	—	—	—	—	—	—	—	—	—	—	—	—	—	
2. E.B.U.	—	—	—	—	—	—	—	—	—	—	—	—	—	—	—	
3. Europees Fonds voor Monetaire Samenw.	—	—	—	—	—	—	—	—	—	—	—	—	—	—	—	
4. Andere :																
a) in deviezen	—	—	—	—	—	—	—	—	—	—	—	—	—	—	—	
b) in Belgische franken	2,3	1,2	1,1	0,6	0,4	1,3	0,5	0,3	0,3	0,2	0,9	0,2	0,3	
Totaal der verplichtingen t.o. het buitenland ...	2,3	1,2	1,1	0,6	0,4	1,3	0,5	0,3	0,3	0,2	0,9	0,2	0,3	
B. Verplichtingen tegenover de binnenlandse geldscheppende sector :																
1. Munten en biljetten ²	0,4	0,3	0,3	0,3	0,3	0,3	0,3	0,4	0,4	0,3	0,5	0,3	0,4	0,3	0,5	
2. Andere :																
a) tegenover de N.B.B.	
b) tegenover de openbare instellingen	0,1	0,4	0,3	0,6	0,2	0,7	0,3	0,4	0,1	0,8	0,6	0,4	0,1	0,5	0,8	
c) tegenover de depositobanken :																
— monetaire reserve	—	—	—	—	—	—	—	—	—	—	—	—	—	—	—	
— speciale rekeningen	—	—	—	—	—	—	—	—	—	—	—	—	—	—	—	
— andere	5,8	5,8	5,6	5,3	10,1	7,1	8,5	4,2	2,1	6,2	3,9	2,2	5,4	1,3	3,1	
C. Verplichtingen tegenover de binnenlandse niet-geldscheppende sector :																
1. Chartaal geld ³	6,6	6,9	6,5	6,6	7,0	7,5	8,1	8,3	8,3	8,5	8,4	8,7	8,9	9,1	8,8	
2. Giraal geld :																
a) aangehouden door de bedrijven en particulieren ⁴	37,9	41,9	39,5	46,8	44,8	50,7	51,3	61,2	59,6	63,3	61,4	67,9	60,4	65,5	63,9	
b) aangehouden door de overheid	11,8	14,9	17,4	20,8	25,6	25,3	33,9 ⁵	34,5	36,9	37,0	39,4	39,7	41,6	43,2	51,7	
3. Quasi-monetaire liquiditeiten :																
a) aangehouden door de bedrijven en particulieren :																
— deposito's in Belgische franken voor meer dan een maand	—	—	—	—	—	—	—	—	—	—	—	—	—	—	—	
— deposito's in Belgische franken op depositoboekjes	—	—	—	—	—	—	—	—	—	—	—	—	—	—	—	
— deposito's in deviezen	—	—	—	—	—	—	—	—	—	—	—	—	—	—	—	
b) aangehouden door de Schatkist	—	—	—	—	—	—	—	—	—	—	—	—	—	—	—	
4. Obligatieleningen	—	—	—	—	—	—	—	—	—	—	—	—	—	—	—	
5. Andere :																
a) tegenover het Rentenfonds	0,2	1,1	...	1,2	1,6	...	0,8	—	
b) tegenover de parastatale kredietinstellingen :																
— monetaire reserve	—	—	—	—	—	—	—	—	—	—	—	—	—	—	—	
— andere	—	—	—	—	—	—	—	—	—	—	—	—	—	—	—	
c) tegenover de Schatkist	—	—	—	—	—	—	—	—	—	—	—	—	—	—	—	
d) tegenover de particuliere spaarkassen :																
— monetaire reserve	—	—	—	—	—	—	—	—	—	—	—	—	—	—	—	
e) tegenover de verzekeringsmaatschappijen :																
— monetaire reserve	—	—	—	—	—	—	—	—	—	—	—	—	—	—	—	
D. Andere	
TOTAAL DER PASSIVA ...	64,9	71,4	70,9	81,0	88,4	94,0	102,9 ⁵	110,5	109,3	117,0	115,0	119,4	117,7	120,1	129,1	

¹ B.P.C., Belgisch Muntfonds (munten en biljetten), Gemeentekrediet van België (direct opeisbare passiva voor ten hoogste een maand), H.W.I. (passiva t.o. geldscheppende instellingen).

² Alleen de munten en biljetten in handen van de N.B.B.

³ De cijfers zijn overschat voor een bedrag gelijk aan de munten en biljetten van de Schatkist, die door de andere geldscheppende instellingen dan de N.B.B. worden aangehouden.

⁴ Incl. de direct opeisbare tegoeden van de parastatale instellingen, behalve die van bepaalde administratieve parastatale instellingen welke in rubriek C2b begrepen zijn.

⁵ Nieuwe reeks vanaf 31 december 1971 : de afwijking t.o.v. de oude reeks is toe te schrijven aan een verbeterde telling van de tegoeden der buitengewone rekenplichtigen bij het Bestuur der Postchecks. Het vergelijkbaar cijfer in 1971 bedraagt 29,7 voor het giraal geld en 98,7 voor het totaal der passiva.

c) - Depositobanken — Activa — Jaarlijkse en driemaandelijke cijfers

(Miljarden franken)

	31-12-65	31-12-66	31-12-67	31-12-68	31-12-69	31-12-70	31-12-71	30-6-72	30-9-72	31-12-72	31-3-73	30-6-73	30-9-73	31-12-73	31-3-74
A. Vorderingen op het buitenland :															
1. Goud	—	—	—	—	—	—	—	—	—	—	—	—	—	—	—
2. I.M.F. — Deelneming	—	—	—	—	—	—	—	—	—	—	—	—	—	—	—
— Leningen	—	—	—	—	—	—	—	—	—	—	—	—	—	—	—
— Bijzondere trekkingsrechten	—	—	—	—	—	—	—	—	—	—	—	—	—	—	—
3. Obligaties	1,4	1,9	2,3	6,1	7,3	14,6	24,8	31,4	31,6	31,9	31,9	37,0	40,9	48,1	55,7
4. Uitvoeracepten in Belgische franken	5,2	5,6	6,4	6,4	6,5	12,6	13,9	16,3	12,0	11,8	12,8	12,4	10,9	11,1	13,6
5. Vordering op de E.B.U.	—	—	—	—	—	—	—	—	—	—	—	—	—	—	—
6. Europees Fonds voor Monetaire Samenwerking ...	—	—	—	—	—	—	—	—	—	—	—	—	—	—	—
7. Andere :															
a) in deviezen	36,7	52,6	60,1	85,6	134,4	198,1	235,3	248,8	254,2	297,0	280,5	304,5	338,2	395,4	458,5
b) in Belgische franken	6,9	8,3	11,3	18,2	19,9	20,8	22,3	30,0	23,9	27,1	29,4	32,3	32,5	35,4	37,3
Totaal van de vorderingen op het buitenland	50,2	68,4	80,1	116,3	168,1	246,1	296,3	326,5	321,7	367,8	354,6	386,2	422,5	490,0	565,1
B. Vorderingen op de binnenlandse geldscheppende sector :															
1. Munten en biljetten	3,4	3,4	3,9	4,4	4,8	5,0	5,3	6,2	5,3	5,7	5,3	6,2	5,6	6,9	6,3
2. Andere :															
a) op de N.B.B.															
— monetaire reserve	—	—	—	—	—	—	—	—	9,9	7,7	16,8	17,1	17,9	21,3	22,2
— andere	1,4	1,3	2,2	0,8	0,9	1,2	1,0	0,1	0,1	1,1	0,3	0,1	...	0,6	0,1
b) op de openbare instellingen	5,8	5,8	5,6	5,3	10,1	7,1	8,5	4,2	2,1	6,2	3,9	2,2	5,4	1,3	3,1
c) op de depositobanken	5,1	6,2	7,9	12,9	20,2	28,6	46,5	57,0	54,0	60,3	68,4	71,8	79,9	92,9	105,6
C. Vorderingen op de binnenlandse niet-geldscheppende sector :															
1. Op de Staat ¹ :															
a) voor ten hoogste een jaar	28,8	34,0	34,9	28,1	37,1	28,0	17,8	23,6	14,1	9,4	13,7	16,0	v 11,4	v 10,0	v 25,3
b) voor meer dan een jaar :															
— obligaties verkrijgbaar door elke belegger	37,4	37,9	44,7	54,0	61,5	71,3	103,3	117,3	134,8	137,2	149,3	163,3	v173,7	v170,5	v178,5
— overige	26,8	30,7	33,4	33,9	32,5	33,8	29,7	31,6	32,6	32,6	32,3	32,1	v 32,1	v 31,0	v 29,8
2. Op de lagere overheid en de administratieve parastatale instellingen :															
a) voor ten hoogste een jaar	—	—	—	0,3	0,6	1,9	0,4	1,1	1,1	1,1	1,6	2,0	v 2,0	v 2,6	v 3,6
b) voor meer dan een jaar :															
— obligaties verkrijgbaar door elke belegger	0,7	0,9	2,0	3,7	4,7	9,3	12,6	14,5	15,1	15,5	20,1	22,8	v 22,4	v 24,7	v 28,2
— overige	1,0	1,1	2,6	2,3	2,3	2,4	2,8	3,4	3,4	3,4	3,8	4,6	v 4,7	v 4,7	v 4,6
3. Op de bedrijven, particulieren en parastatale bedrijven :															
a) bankaccepten	5,5	7,3	6,9	4,2	3,9	6,3	8,6	11,5	8,8	9,1	10,8	10,9	7,4	5,9	9,3
b) handelspapier	45,6	55,5	64,6	67,1	82,3	91,7	93,7	94,5	96,9	106,3	110,5	110,9	112,8	112,5	122,2
c) voorschotten	54,8	63,3	77,7	98,0	99,4	114,8	141,6	157,4	160,6	174,3	184,8	199,9	212,9	222,8	224,4
d) voor ten hoogste een jaar ²	0,1	0,3	1,0	0,9	1,4	2,0	0,1	0,1	0,1	0,1	v ...	v 0,1	v 1,0
e) voor meer dan een jaar :															
— obligaties verkrijgbaar door elke belegger	1,8	1,5	2,9	4,3	4,4	6,7	8,9	9,4	9,4	11,5	11,1	10,6	v 10,6	v 10,5	v 10,6
— overige	1,8	2,0	3,0	3,7	4,6	6,0	7,1	9,1	11,5	12,0	12,0	11,8	v 12,5	v 14,2	v 14,3
4. Op het Rentenfonds : voor ten hoogste een jaar	4,7	4,3	4,2	6,8	5,4	6,4	4,4	7,4	4,0	5,6	14,0	11,0	5,9	9,1	—
5. Op de parastatale kredietinstellingen :															
a) voor ten hoogste een jaar	0,2	1,0	1,0	2,1	2,2	2,8	3,2	2,6	2,0	2,8	2,4	3,4	v 3,7	v 2,3	v 3,1
b) voor meer dan een jaar :															
— obligaties verkrijgbaar door elke belegger	11,4	13,2	14,1	17,0	20,2	27,3	31,8	32,4 ³	32,9	31,6	31,7	31,8	v 32,3	v 32,1	v 33,0
— overige	0,9	1,4	2,0	2,2	4,2	6,0	4,6	5,6	5,6	5,2	5,4	7,6	v 7,6	v 7,6	v 7,6
D. Andere	43,3	49,0	50,1	59,6	62,4	71,6	86,8	96,4	85,7	90,6	82,9	92,9	v 98,1	v103,4	v111,8
TOTAAL DER ACTIVA ...	330,7	388,5	444,8	527,9	633,2	776,3	915,0	1.011,9	1.011,7	1.097,1	1.135,7	1.215,2	1.281,4	1.377,0	1.509,7

¹ Incl. het Wegenfonds (cf. de toelichting « Hoofdstukken IX, Betalingsbalans en XIII, Geldscheppende instellingen » van het statistisch gedeelte, opgenomen in het Tijdschrift voor Documentatie en Voorlichting : XLIII^e jaargang, deel II, nr 3, september 1968).

² Andere dan handelspapier.

³ Met ingang van 30-6-72, incl. door de private spaarkassen uitgegeven kasbons.

c) - Depositobanken — Passiva — Jaarlijkse en driemaandelijke cijfers

(Miljarden franken)

	31-12-65	31-12-66	31-12-67	31-12-68	31-12-69	31-12-70	31-12-71	30-6-72	30-9-72	31-12-72	31-3-73	30-6-73	30-9-73	31-12-73	31-3-74
A. Verplichtingen tegenover het buitenland :															
1. I.M.F.	—	—	—	—	—	—	—	—	—	—	—	—	—	—	—
2. E.B.U.	—	—	—	—	—	—	—	—	—	—	—	—	—	—	—
3. Europees Fonds voor Monetaire Samenw.	—	—	—	—	—	—	—	—	—	—	—	—	—	—	—
4. Andere :															
a) in deviezen	55,3	78,3	89,3	113,9	169,6	236,5	267,0	290,8	297,5	333,2	324,2	354,1	384,7	434,3	490,7
b) in Belgische franken ¹	20,6	24,3	29,8	38,7	34,7	50,2	64,0	73,3	74,8	80,1	97,9	102,3	115,6	118,6	141,2
Totaal der verplichtingen t.o.v. het buitenland ...	75,9	102,6	119,1	152,6	204,3	286,7	331,0	364,1	372,3	413,3	422,1	456,4	500,3	552,9	631,9
B. Verplichtingen tegenover de binnenlandse geldscheppende sector :															
1. Munten en biljetten	—	—	—	—	—	—	—	—	—	—	—	—	—	—	—
2. Andere :															
a) tegenover de N.B.B.	0,5	0,9	2,1	3,0
b) tegenover de openbare instellingen	0,2	0,5	0,5	...	1,4	0,1	0,4	2,2	...	0,5	2,6
c) tegenover de depositobanken :															
— monetaire reserve	—	—	—	—	—	—	—	—	—	—	—	—	—	—	—
— speciale rekeningen	—	—	—	—	—	—	—	—	—	—	—	—	—	—	—
— andere	5,1	6,2	7,9	12,9	20,1	28,6	46,5	57,0	54,0	60,3	68,4	71,7	79,9	92,9	105,6
C. Verplichtingen tegenover de binnenlandse niet-geldscheppende sector :															
1. Chartaal geld	—	—	—	—	—	—	—	—	—	—	—	—	—	—	—
2. Giraal geld :															
a) aangehouden door de bedrijven en particulieren	95,1	103,6	113,1	122,8	130,3	151,5	174,7	197,8	187,7	203,2	220,6	234,6	223,2	227,1	244,5
b) aangehouden door de overheid	—	—	—	—	—	—	—	—	—	—	—	—	—	—	—
3. Quasi-monetaire liquiditeiten :															
a) aangehouden door de bedrijven en particulieren :															
— deposito's in Belgische franken voor meer dan een maand	37,4	42,4	50,4	56,3	77,7	91,3	102,6	102,6	107,8	110,9	117,5	125,1	136,6	141,8	156,0
— deposito's in Belgische franken op depositoboekjes	40,0	46,6	57,4	69,4	71,6	74,3	96,1	114,7	122,9	131,7	138,1	143,6	148,8	156,6	158,1
— deposito's in deviezen	4,4	5,7	8,4	8,8	14,7	11,3	9,7	9,1	8,5	9,2	9,9	10,6	11,6	11,9	17,7
b) aangehouden door de Schatkist	—	—	—	—	—	—	—	—	—	—	—	—	—	—	—
4. Obligatieleningen	11,4	12,0	13,5	16,5	21,0	25,6	30,4	33,2	34,6	35,7	36,6	38,1	40,1	41,8	43,6
5. Andere :															
a) tegenover het Rentenfonds	0,1	2,5	...	1,2	—
b) tegenover de parastatale kredietinstellingen :															
— monetaire reserve	—	—	—	—	—	—	—	—	—	—	—	—	—	—	—
— andere	0,2	...	0,1	0,5	0,3	1,4	1,4	0,7	1,2	2,2	1,7	2,2	3,9	4,2	2,3
c) tegenover de Schatkist	—	—	—	—	—	—	—	—	—	—	—	—	—	—	—
d) tegenover de particuliere spaarkassen :															
— monetaire reserve	—	—	—	—	—	—	—	—	—	—	—	—	—	—	—
e) tegenover de verzekeringsmaatschappijen :															
— monetaire reserve	—	—	—	—	—	—	—	—	—	—	—	—	—	—	—
D. Andere	61,2	69,4	74,7	87,1	93,2	105,6	122,1	132,7	121,2	127,1	120,4	129,5	137,0	145,2	144,4
TOTAAL DER PASSIVA ...	330,7	388,5	444,8	527,9	633,2	776,3	915,0	1.011,9	1.011,7	1.097,1	1.135,7	1.215,2	1.281,4	1.377,0	1.509,7

¹ Incl. de verplichtingen in Belgische franken tegenover de gevestigde internationale instellingen in de B.L.E.U.

d) - Totaal der geldscheppende instellingen — Activa — Jaarlijkse en driemaandelijkse cijfers

(Miljarden franken)

	31-12-65	31-12-66	31-12-67	31-12-68	31-12-69	31-12-70	31-12-71	30-6-72	30-9-72	31-12-72	31-3-73	30-6-73	30-9-73	31-12-73	31-3-74	
A. Vorderingen op het buitenland :																
1. Goud	77,9	76,2	74,0	76,2	76,0	73,5	77,2	77,5	75,9	75,4	73,8	73,8	73,8	71,8	71,8	
2. I.M.F. — Deelneming	12,2	15,2	14,7	10,3	7,8	19,6	30,0	25,7	26,0	25,9	25,7	25,3	25,1	24,0	22,2	
— Leningen ¹	3,4	3,4	1,9	5,0	
— Bijzondere trekkingsrechten ..	—	—	—	—	—	10,2	20,3	23,9	25,5	26,1	26,1	29,4	29,4	30,5	30,9	
3. Obligaties	1,5	2,0	2,4	6,1	7,3	14,6	24,8	31,4	31,6	31,9	31,9	37,0	40,9	48,1	55,7	
4. Uitvoerrecepten in Belgische franken	12,0	13,3	14,7	20,7	18,2	18,0	22,9	23,6	24,2	28,3	20,1	23,3	24,9	28,0	28,9	
5. Vordering op de E.B.U. ²	—	—	—	—	—	—	—	—	—	—	—	—	—	—	
6. Europees Fonds voor Monetaire Samenw.	—	—	—	—	—	—	—	—	—	—	—	—	12,6	3,5	...	
7. Andere :																
a) in deviezen	58,6	74,0	96,2	103,7	170,0	237,1	270,3	300,9	314,7	349,4	363,2	391,8	419,0	471,3	526,3	
b) in Belgische franken	8,4	9,8	14,3	18,5	19,9	21,0	22,3	30,0	23,9	27,1	29,4	32,3	32,5	35,4	37,3	
Totaal van de vorderingen op het buitenl.	174,0	193,9	218,2	240,5	299,2	394,0	467,8	513,0	521,8	564,1	570,2	612,9	658,2	712,6	773,1	(6)
B. Vorderingen op de binnenlandse geldscheppende sector :																
1. Munten en biljetten	3,9	3,8	4,3	4,7	5,2	5,3	5,7	6,7	5,7	6,1	5,9	6,6	6,1	7,3	6,9	
2. Andere :																
a) op de N.B.B.																
— monetaire reserve	—	—	—	—	—	—	—	—	9,9	7,7	16,8	17,1	17,9	21,3	22,2	
— andere	1,4	1,3	2,2	0,8	0,9	1,2	1,0	0,1	0,1	1,1	0,3	0,1	...	0,6	0,1	
b) op de openbare instellingen	5,9	6,2	5,9	5,9	10,3	7,8	8,8	4,6	2,2	7,0	4,4	2,6	5,5	1,8	3,9	
c) op de depositobanken	5,1	6,2	8,1	13,9	20,2	28,6	47,0	57,0	55,5	61,3	68,8	74,0	79,9	95,5	111,3	
C. Vorderingen op de binnenlandse niet-geldscheppende sector :																
1. Op de Staat ³ :																
a) voor ten hoogste een jaar	84,9	92,1	86,4	100,8	114,7	106,1	87,5	108,1	84,8	84,5	94,2	106,1	v 76,4	v 78,8	v 112,8	(7)
b) voor meer dan een jaar :																
— oblig. verkrijgb. door elke belegger ..	46,2	47,1	54,0	62,9	70,7	80,5	112,3	127,0	144,5	146,8	159,0	173,2	v 184,1	v 180,8	v 189,0	(7)
— overige	60,8	64,7	67,4	67,9	66,5	67,8	63,7	65,6	66,6	66,6	66,3	66,1	v 66,1	v 71,2	v 70,0	(7)
2. Op de lagere overheid en de administratieve parastatale instellingen :																
a) voor ten hoogste een jaar	6,5	9,6	8,0	10,3	12,0	16,4	16,4	16,4	18,5	24,3	18,6	24,0	v 26,9	v 29,3	v 23,7	(8)
b) voor meer dan een jaar :																
— oblig. verkrijgb. door elke belegger ..	1,1	1,3	2,5	4,2	5,3	9,9	13,3	15,6	16,2	16,6	21,2	23,9	v 23,5	v 25,8	v 29,3	(8)
— overige	1,0	1,1	2,5	2,3	2,3	2,4	2,8	3,4	3,4	3,4	3,8	4,6	v 4,7	v 4,7	v 4,6	(8)
3. Op de bedrijven, particulieren en parastatale bedrijven :																
a) bankaccepten	8,7	11,7	8,5	6,1	7,3	8,7	13,1	15,0	12,7	15,5	14,0	14,7	12,6	13,8	16,9	(9)
b) handelspapier	49,0	59,9	70,8	78,4	90,5	96,0	100,8	99,3	102,7	117,3	117,4	119,3	124,5	130,5	137,2	(9)
c) voorschotten	54,8	63,3	77,7	98,1	99,4	115,0	141,9	157,4	160,7	174,5	184,8	199,9	212,9	223,1	224,4	(9)
d) voor ten hoogste een jaar ⁴	0,1	0,3	1,0	0,9	1,4	2,0	0,1	0,1	0,1	0,1	v ...	v 0,1	v 1,0	(14)
e) voor meer dan een jaar :																
— oblig. verkrijgb. door elke belegger ..	1,8	1,5	2,9	4,5	4,7	7,2	9,4	9,9	9,9	12,4	12,0	11,5	v 11,5	v 11,4	v 11,5	(14)
— overige	2,3	2,3	3,5	3,7	4,6	6,0	7,4	9,2	11,5	12,0	12,0	13,8	v 14,9	v 15,9	v 17,2	(14)
4. Op het Rentenfonds : voor ten hoogste een jaar ⁵	4,7	4,6	4,3	6,8	5,4	6,4	4,4	7,4	4,0	11,0	14,0	14,0	5,9	9,6	—	(11)
5. Op de parastatale kredietinstellingen :																
a) voor ten hoogste een jaar	0,4	1,0	1,3	2,1	2,3	3,1	3,5	2,9	2,0	3,4	2,4	3,4	v 3,7	v 2,3	v 3,9	(12)
b) voor meer dan een jaar :																
— oblig. verkrijgb. door elke belegger ..	11,4	13,2	14,1	17,1	20,3	27,5	32,1	32,7 ⁷	33,2	31,9	32,0	32,1	v 32,6	v 32,4	v 33,3	(12)
— overige	1,0	1,5	2,1	2,3	4,3	6,1	4,7	5,7	5,7	5,3	5,5	7,7	v 7,7	v 7,7	v 7,7	(12)
D. Andere	82,4	92,3	107,9	101,4	123,8	128,5	136,9 ⁶	151,4	129,3	125,6	133,3	143,5	v 151,8	v 151,6	v 159,8	(14)
TOTAAL DER ACTIVA ...	607,4	678,9	753,6	835,6	971,3	1.126,5	1.280,6 ⁶	1.408,5	1.401,0	1.498,5	1.556,9	1.671,1	1.727,4	1.828,1	1.959,8	

Kolom van tabel XIII-1
« Gezamenlijke balansen van
de geldscheppende instellingen » waarin
de rubriek begrepen is

¹ Speciale bons van de Belgische Schatkist (wet van 4-1-1963 - overeenkomst d.d. 1-2-1963).
² Bilateraal gemaakte vorderingen op de debiteurlanden, bij de vereffening van de E.B.U.
³ Incl. het Wegenfonds (cf. de toelichting « Hoofdstukken IX, Betalingsbalans en XIII, Geldscheppende instellingen » van het statistisch gedeelte, opgenomen in het Tijdschrift voor Documentatie en Voorlichting (N.B.B.) : XLIIIe jaargang, deel II, nr 3, september 1968].
⁴ Andere dan handelspapier.

⁵ Op de data waarop het Rentenfonds geen cijfers heeft gepubliceerd, zijn de vorderingen op het Rentenfonds begrepen in rubriek D. « Andere ».
⁶ Nieuwe reeks vanaf 31 december 1971 : de afwijking t.o.v. de oude reeks is toe te schrijven aan een verbeterde telling van de tegoeden der buitengewone rekenplichtigen bij het Bestuur der Postchecks. Het vergelijkbaar cijfer in 1971 bedraagt 132,7 en voor het totaal der activa 1.276,4.
⁷ Met ingang van 30-6-72, incl. door de private spaarkassen uitgegeven kasbons.

d) - Totaal der Passiva — Jaarlijkse en driemaandelijke cijfers (Miljarden franken)

	31-12-65	31-12-66	31-12-67	31-12-68	31-12-69	31-12-70	31-12-71	30-6-72	30-9-72	31-12-72	31-3-73	30-6-73	30-9-73	31-12-73	31-3-74	
A. Verplichtingen tegenover het buitenland :																
1. I.M.F.	0,2	0,2	0,2	0,2	0,2	0,3	0,3	0,3	0,3	0,3	0,3	0,3	0,3	0,3	0,1	
2. E.B.U.	—	—	—	—	—	—	—	—	—	—	—	—	—	—	—	
3. Europees Fonds voor Monetaire Samenw.	—	—	—	—	—	—	—	—	—	—	—	3,9	3,4	...	2,8	
4. Andere :																
a) in deviezen	55,3	78,3	89,3	113,9	169,6	236,5	267,0	290,8	297,5	333,2	324,2	354,1	384,7	434,3	490,7	
b) in Belgische franken ¹	23,6	26,2	31,6	40,3	35,8	52,5	68,0	75,5	77,2	81,8	99,0	104,3	118,6	121,1	143,3	
c) monetaire reserve : Groot-hert. Luxemb.	—	—	—	—	—	—	—	—	—	—	0,6	0,7	0,7	0,9	0,7	
Totaal der verplichtingen tegenover het buitenland	79,1	104,7	121,1	154,4	205,6	289,3	335,3	366,6	375,0	415,3	424,1	463,3	507,7	556,6	637,6	(6)
B. Verplichtingen tegenover de binnenlandse geldscheppende sector :																
1. Munten en biljetten ²	3,9	3,8	4,3	4,7	5,2	5,3	5,7	6,7	5,7	6,1	5,9	6,6	6,1	7,3	6,9	
2. Andere :																
a) tegenover de N.B.B.	0,5	0,9	2,1	3,0	
b) tegenover de openbare instellingen ...	0,1	0,4	0,5	1,1	0,2	0,7	0,8	0,4	1,5	0,9	1,0	2,6	0,1	1,0	3,4	
c) tegenover de depositobanken :																
— monetaire reserve	—	—	—	—	—	—	—	—	9,9	7,7	16,8	17,1	17,9	21,3	22,2	
— speciale rekeningen	—	—	—	—	—	—	—	—	
— andere	12,3	13,3	15,7	19,0	31,2	36,9	56,0	61,3	56,2	67,6	72,6	74,0	85,3	94,8	108,8	
C. Verplichtingen tegenover de binnenlandse niet-geldscheppende sector :																
1. Chartaal geld ³	173,4	178,7	180,1	185,4	185,1	190,7	204,5	222,8	218,5	225,3	222,4	239,6	233,5	240,6	235,2	(1)
2. Giraal geld :																
a) aangehouden door de bedrijven en particulieren ⁴	133,4	146,0	153,0	170,4	175,5	202,6	226,6	259,6	247,7	267,1	282,5	303,0	284,0	293,1	309,0	(1)
b) aangehouden door de overheid	11,8	14,9	17,4	20,8	25,6	25,3	33,9 ⁶	34,5	36,9	37,9	39,4	39,7	41,6	43,2	51,7	(1)
3. Quasi-monetaire liquiditeiten :																
a) aangehouden door de bedrijven en particulieren :																
— deposito's in Belgische franken voor meer dan een maand	37,4	42,4	50,4	56,3	77,7	91,3	102,6	102,6	107,8	110,9	117,5	125,1	136,6	141,8	156,0	(2)
— deposito's in Belgische franken op depositoboekjes	40,0	46,6	57,4	69,4	71,6	74,3	96,1	114,7	122,9	131,7	138,1	143,6	148,8	156,6	158,1	(2)
— deposito's in deviezen	4,4	5,7	8,4	8,8	14,7	11,3	9,7	9,1	8,5	9,2	9,9	10,6	11,6	11,9	17,7	(3)
b) aangehouden door de Schatkist	(4)
4. Obligatieleningen	11,4	12,0	13,5	16,5	21,0	25,6	30,4	33,2	34,6	35,7	36,6	38,1	40,1	41,8	43,6	(13)
5. Andere :																
a) tegenover het Rentenfonds ⁵	0,1	...	0,2	1,1	...	1,2	1,7	2,5	0,8	1,2	—	(11)
b) tegenover de parastatale kredietinstellingen :																
— monetaire reserve	—	—	—	—	—	—	—	—	—	3,1	5,2	6,6	6,8	8,8	8,9	(12)
— andere	0,2	...	0,1	0,5	0,3	1,4	1,4	0,7	1,2	2,2	1,7	2,2	3,9	4,2	2,3	(12)
c) tegenover de Schatkist	—	—	—	—	—	—	—	—	0,1	—	—	—	0,2	—	—	(7)
d) tegenover de particuliere spaarkassen :																
— monetaire reserve	—	—	—	—	—	—	—	—	—	0,9	1,6	2,0	2,1	3,0	3,3	(12)
e) tegenover de verzekeringsmaatschap. :																
— monetaire reserve	—	—	—	—	—	—	—	—	—	—	—	—	0,4	0,5	0,5	(14)
D. Andere	99,9	110,4	131,5	127,8	157,6	170,7	177,6	195,1	172,8	173,5	180,8	195,8	200,7	199,5	191,6	(14)
TOTAAL DER PASSIVA ...	607,4	678,9	753,6	835,6	971,3	1.126,5	1.280,6⁶	1.408,5	1.401,0	1.498,5	1.556,9	1.671,1	1.727,4	1.828,1	1.959,8	

¹ Voor de N.B.B. incl. de verplichtingen in Belgische franken tegenover de internationale instellingen andere dan het I.M.F. en de E.B.U.; voor de andere geldscheppende instellingen, incl. de verplichtingen in Belgische franken tegenover de internationale in de B.L.E.U. gevestigde instellingen, sedert men deze heeft kunnen verwijderen uit de binnenlandse niet-geldscheppende sector, d.i. sedert juni 1958.

² N.B.B. : inclusief de munten en biljetten van de Schatkist die door andere geldscheppende instellingen Jan de N.B.B. worden aangehouden. *Geldscheppende openbare instellingen* : alleen de munten en biljetten van de Schatkist in handen van de N.B.B.

³ De cijfers van deze rubriek zijn onderschat voor de N.B.B. en overschat voor de openbare instellingen voor een bedrag gelijk aan de munten en biljetten van de Schatkist, die door de andere geldscheppende instellingen dan de N.B.B. worden aangehouden.

⁴ N.B.B. : incl. de direct opvraagbare rekeningen van de parastatale instellingen, behalve die van het Rentenfonds, die onder C5a of D. « Andere » voorkomen. *Geldscheppende openbare instellingen* : incl. de direct opvraagbare rekeningen van de parastatale instellingen, behalve die van bepaalde administratieve parastatale instellingen die in rubriek C2b begrepen zijn.

⁵ Op de data, waarop het Rentenfonds geen cijfers heeft gepubliceerd, zijn de verplichtingen tegenover het Rentenfonds begrepen in rubriek D. « Andere ».

⁶ Nieuwe reeks vanaf 31 december 1971 : de afwijking t.o.v. de oude reeks is toe te schrijven aan een verbeterde telling van de tegoeden der buitengewone rekenplichtigen bij het Bestuur der Postchecks. Het vergelijkbaar cijfer in 1971 bedraagt 29,7 voor het giraal geld en 1.276,4 voor het totaal der passiva.

XIII - 3. — GELDHOEVEELHEID EN QUASI MONETAIRE LIQUIDITEITEN
(Veranderingen in miljarden franken)

A. - VERANDERINGEN

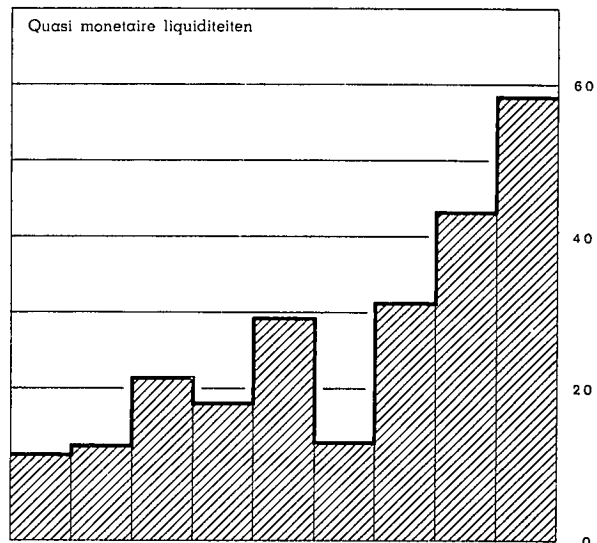
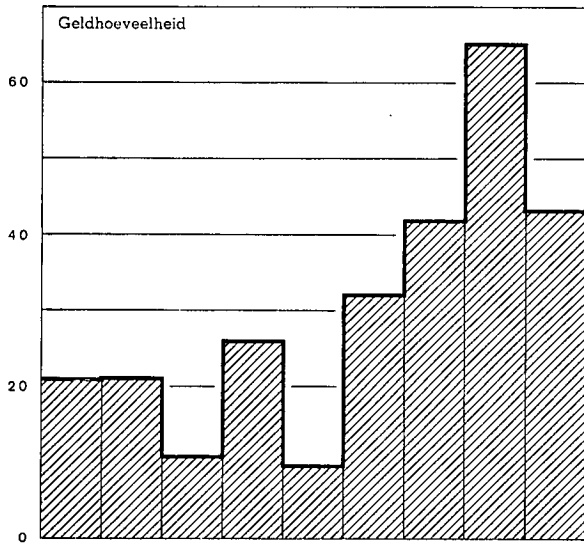

B. - OORZAKEN VAN DE VERANDERINGEN

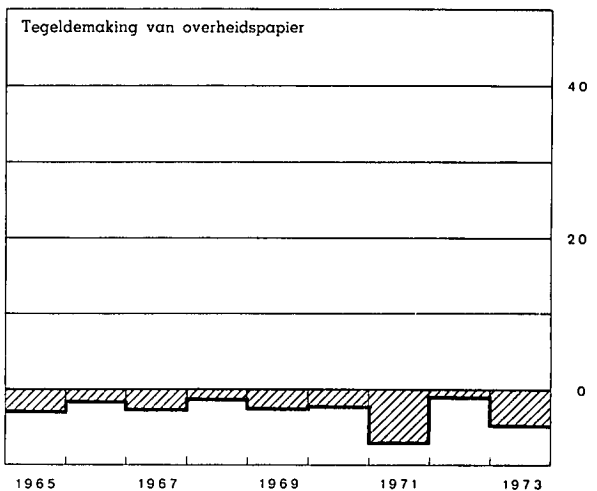
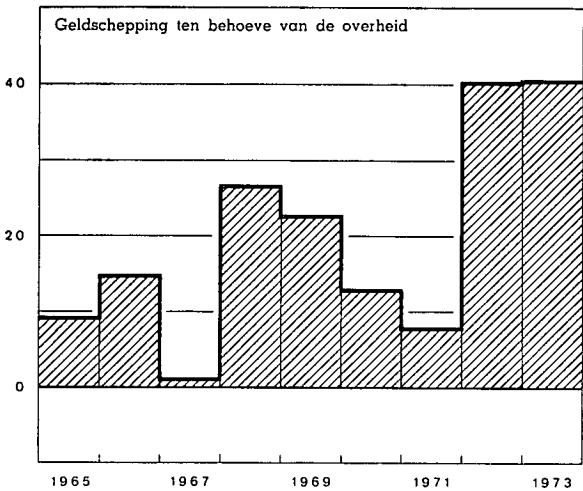
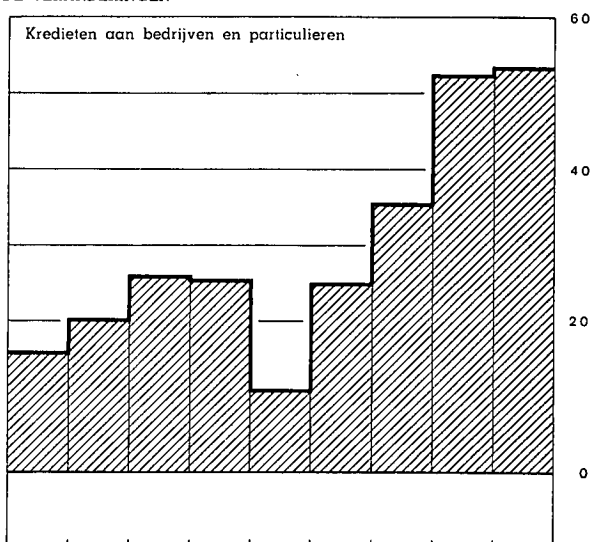
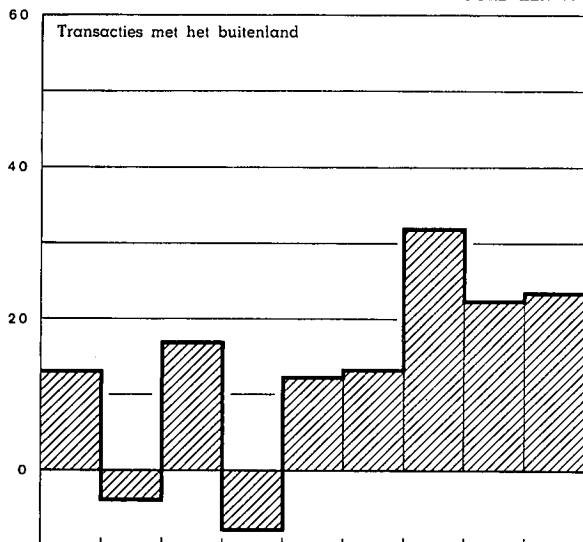

1965

1967

1969

1971

1973

1965

1967

1969

1971

1973

XIII - 3. — OORZAKEN VAN DE VERANDERINGEN IN DE GELDHOEVEELHEID

(Miljarden franken)

Periode	Geldhoeveelheid	Quasi monetaire liquiditeiten	Totaal van de geldhoeveelheid en van de quasi monetaire liquiditeiten	Transacties met het buitenland (lopend saldo + kapitaaltransacties van de bedrijven en particulieren)	Kredieten verleend aan bedrijven en particulieren 1	Herfinanciering buiten de geldscheppende instellingen (stijging : -) 2		Geldschepping ten behoeve van de overheid		Tegeldemaking van overheidspapier		Kredieten aan niet-geldscheppende financiële instellingen	Obligatieleningen van de depositobanken	Diversen
						van commerciële verdringen op het buitenland	van kredieten aan bedrijven en particulieren	Staat 3	Andere overheidsinstellingen 4	aankoop op de markt door de geldscheppende instellingen	door tussenkomst van het Rentenfonds			
	(1)	(2)	(3)	(4)	(5)	(6)	(7)	(8)	(9)	(10)	(11)	(12)	(13)	(14)
1965	+ 21,1	+ 11,6	+ 32,7	+ 13,2	+ 16,0	- 1,2	- 1,7	+ 7,0	+ 2,4	- 1,1	- 2,0	+ 1,3	...	- 1,2
1966	+ 21,2	+ 12,8	+ 34,0	- 4,0	+ 20,2	+ 1,1	+ 2,2	+ 11,8	+ 3,2	- 1,1	- 0,6	+ 2,4	- 0,6	- 0,6
1967	+ 11,0	+ 21,6	+ 32,6	+ 17,1	+ 26,1	- 2,7	- 4,0	+ 1,4	- 0,1	- 2,0	- 0,9	+ 1,5	- 1,6	- 2,2
1968	+ 26,1	+ 18,2	+ 44,3	- 8,1	+ 25,6	+ 0,8	...	+ 23,7	+ 3,1	- 2,1	+ 0,7	+ 4,0	- 3,0	- 0,4
1969	+ 9,8	+ 29,4	+ 39,2	+ 12,6	+ 11,1	- 2,8	+ 3,5	+ 20,1	+ 2,7	- 2,1	- 0,7	+ 4,9	- 4,4	- 5,7
1970	+ 32,2	+ 13,1	+ 45,3	+ 13,5	+ 25,0	- 4,8	- 2,5	+ 4,5	+ 8,6	- 1,2	- 1,2	+ 8,2	- 4,6	- 0,2
1971	+ 42,1	+ 31,4	+ 73,5	+ 32,1	+ 35,7	+ 3,0	+ 0,3	+ 4,1	+ 3,9	- 1,2	- 6,0	+ 3,6	- 4,8	+ 2,8
1972	+ 65,3 ⁵	+ 43,4	+ 108,7 ⁵	+ 22,6	+ 52,6	+ 0,7	- 0,9	+ 28,7	+ 11,7	- 1,4	+ 0,3	- 3,9	- 5,3	+ 3,6 ⁵
1973	+ 46,7	+ 58,5	+ 105,2	v + 23,7 ⁶	+ 53,6	- 1,0	+ 6,5	v + 29,2 ⁷	v + 14,6	v - 3,4	- 1,6	v - 8,1	- 6,0	v - 2,3 ⁸
1972 1 ^e kwartaal	+ 7,8 ⁵	+ 12,4	+ 20,2 ⁵	+ 3,9	+ 2,1	- 0,8	+ 3,2	+ 8,0	- 0,8	- 1,9	+ 2,4	...	- 1,5	+ 5,6 ⁵
2 ^e kwartaal	+ 44,1	+ 5,6	+ 49,7	+ 11,7	+ 13,1	- 0,3	- 2,3	+ 25,9	+ 3,6	- 0,1	+ 0,5	+ 1,5	- 1,3	- 2,6
3 ^e kwartaal	- 13,7	+ 12,8	- 0,9	+ 2,0	+ 8,6	+ 1,8	- 4,2	- 12,2	+ 2,9	- 0,3	- 0,1	- 0,5	- 1,3	+ 2,4
4 ^e kwartaal	+ 27,1	+ 12,6	+ 39,7	+ 5,0	+ 28,8	...	+ 2,4	+ 6,9	+ 5,9	+ 0,6	- 2,5	- 4,9	- 1,2	- 1,3
1973 1 ^e kwartaal	+ 14,1	+ 13,7	+ 27,8	+ 4,0	+ 6,6	- 4,1	+ 2,2	+ 20,7	- 1,4	+ 0,3	+ 3,6	- 3,1	- 0,8	- 0,2
2 ^e kwartaal	+ 37,9	+ 13,8	+ 51,7	+ 2,0	+ 15,8	+ 2,0	+ 2,0	+ 26,5	+ 8,8	+ 0,5	- 2,7	+ 2,3	- 1,6	- 3,9
3 ^e kwartaal	- 23,1	+ 17,7	- 5,4	v + 2,9	+ 15,5	- 1,4	+ 0,5	v - 26,5	v + 2,6	v - 0,9	+ 2,2	v - 2,6	- 1,9	v + 4,2
4 ^e kwartaal	+ 17,8	+ 13,3	+ 31,1	v + 14,8 ⁶	+ 15,7	+ 2,5	+ 1,8	v + 8,5 ⁷	v + 4,6	v - 3,3	- 4,7	v - 4,7	- 1,7	v - 2,4 ⁸
1974 1 ^e kwartaal	+ 18,9	+ 21,5	+ 40,4	v - 16,1	+ 13,4	- 3,0	- 2,4	v + 42,0	v - 1,9	v - 2,0	+ 0,8	v + 3,9	- 1,8	v + 7,5

N. B. — Voor de indeling van de « Geldhoeveelheid », zie tabel XIII-4.

— Voor de indeling van de « Transacties met het buitenland », zie tabel XIII-5.

— Voor de wijze van opstelling, zie opmerking onderaan tabel XIII-1.

1 Verandering in het opgenomen bedrag van de discontokredieten, voorschotten en acceptkredieten (excl. de wissels die dienen om commerciële vorderingen op het buitenland te mobiliseren) die oorspronkelijk door de geldscheppende instellingen verleend werden.

2 Het gaat om een netto herfinanciering : kredieten bij hun oorsprong door de geldscheppende instellingen verleend en door hen gefinancierd bij niet-geldscheppende instellingen min kredieten bij hun oorsprong door laatstgenoemde instellingen verleend en door hen gefinancierd bij de geldscheppende instellingen.

3 Incl. het Wegeufonds [cf. de toelichting « Hoofdstukken IX, Betalingsbalans en XIII, Geldscheppende instellingen » van het statistisch gedeelte, opgenomen in het Tijdschrift voor Documentatie en Voortlichting : XLIII^e jaargang, deel II, n^o 3, september 1968].

4 Incl. de pensioenfondsen en de instellingen van de sociale verzekering.

5 Nieuwe reeks vanaf het eerste kwartaal 1972 : de afwijking t.o.v. de oude reeks is toe te schrijven aan een

verbeterde telling van de tegoeden der buitengewone rekenplichtigen bij het B.P.C.

6 Exclusief een louter boekhoudkundige vermindering met fr. 10,7 miljard voortvloeiend uit de aanpassing van diverse tegoeden en verplichtingen ten gevolge van de appreciatie van de Belgische frank na de beslissingen van de Monetaire conferentie van Washington van 18 december 1971 en van de devaluatie van de dollar van de Verenigde Staten in 1973.

7 Exclusief een toename van fr. 6,2 miljard voortvloeiend uit de overname door de Staat van de nettoverminderingen van activa voortvloeiend uit de appreciatie van de Belgische frank na de beslissingen van de Monetaire conferentie van Washington van 18 december 1971 en uit de devaluatie van de dollar van de Verenigde Staten in 1973.

8 Exclusief een toename met fr. 4,5 miljard voortvloeiend, enerzijds, uit de aanpassingen van de te ontvangen en te leveren vreemde valuta's ten gevolge van de appreciatie van de Belgische frank en van de devaluatie van de dollar van de Verenigde Staten waarvan sprake in de noten 6 en 7 hierboven (fr. 3,2 miljard) en, anderzijds, uit de tegenpost van de afschrijvingen van een deel der nettoverminderingen van activa (fr. 1,3 miljard).

XIII - 4. — GELDHOEVEELHEID

(Miljarden franken)

Einde periode	Chartaal geld			Giraal geld					Totale geldhoeveelheid	Chartaal geld in procenten van het totaal	
	Biljetten en munten van de Schatkist ²	Biljetten van de N.B.B.	Chartale geldhoeveelheid ³	in handen van de Schatkist en de lagere overheid	in handen van de bedrijven en particulieren ¹			Girale geldhoeveelheid			
					Rekeningen courant bij de N.B.B. ³	Tegoeden op postrekening ³	Direct opvraagbare deposito's of deposito's voor ten hoogste 30 dagen bij de banken en parastatale instellingen ³				Totaal
(1)	(2)	(3)	(4)	(5)	(6)	(7)	(8)	(9) = (4) + (8)	(10) = (3) + (9)	(11) = (3) : (10)	
1965	6,6	170,3	173,4	11,8	0,4	37,6	95,4	133,4	145,2	318,6	54,4
1966	6,9	175,3	178,7	14,9	0,5	41,5	104,1	146,1	161,0	339,7	52,6
1967	6,5	177,5	180,1	17,4	0,5	39,0	113,5	153,0	170,4	350,5	51,4
1968	6,6	183,2	185,4	20,8	0,8	46,2	123,3	170,3	191,1	376,5	49,2
1969	7,0	183,0	185,2	25,6	0,4	43,9	131,2	175,5	201,1	386,3	47,9
1970	7,5	188,2	190,7	25,2	0,4	49,6	152,6	202,6	227,8	418,5	45,6
1971 (Oude reeks)	8,1	201,8	204,5	29,6	0,6	49,6	176,4	226,6	256,2	460,7	44,4
1971 (Nieuwe reeks ⁴)	8,1	201,8	204,5	33,9	0,6	49,6	176,4	226,6	260,5	465,0	44,0
1972 Maart	8,0	200,2	202,7	37,2	0,4	51,5	181,0	232,9	270,1	472,8	42,9
Juni	8,3	220,8	222,8	34,5	0,7	58,7	200,2	259,6	294,1	516,9	43,1
September	8,3	215,5	218,5	36,9	0,4	56,9	190,4	247,7	284,6	503,1	43,4
December	8,5	222,6	225,3	37,9	0,6	60,3	206,1	267,0	304,9	530,2	42,5
1973 Maart	8,4	219,4	222,4	39,4	0,5	58,5	223,5	282,5	321,9	544,3	40,9
April	8,6	224,2	226,4	38,2	0,7	69,6	222,9	293,2	331,4	557,8	40,6
Mei	8,6	228,5	230,8	33,2	0,5	65,0	226,9	292,4	325,6	556,4	41,5
Juni	8,8	237,2	239,6	39,6	0,5	64,2	238,3	303,0	342,6	582,2	41,2
Juli	8,8	232,3	234,9	41,8	0,6	62,2	223,1	285,9	327,7	562,6	41,8
Augustus	8,8	231,3	234,6	39,1	0,6	57,6	224,2	282,4	321,5	556,1	42,2
September	8,9	230,3	233,5	41,6	0,4	57,0	226,7	284,1	325,7	559,2	41,8
Oktober	8,9	228,0	231,0	40,8	0,4	61,6	224,5	286,5	327,3	558,3	41,4
November	8,9	228,9	232,3	46,3	0,5	60,0	220,3	280,8	327,1	559,4	41,5
December	9,1	238,5	240,7	43,2	0,5	61,4	231,2	293,1	336,3	577,0	41,7
1974 Januari	9,1	228,9	231,7	r 44,3	0,3	r 67,8	228,0	r 296,1	340,4	572,1	40,5
Februari	9,1	230,4	232,9	r 33,7	0,5	r 66,9	231,2	r 298,6	332,3	565,2	41,2
Maart	8,8	232,8	235,2	r 51,7	0,6	r 60,0	248,4	r 309,0	360,7	595,9	39,5

¹ Incl. administratieve parastatale instellingen en openbare kredietinstellingen.

² Na aftrek van de kasvoorraden van de N.B.B.

³ Na aftrek van de kasvoorraden der geldschepende instellingen.

⁴ De afwijking t.o.v. de oude reeks is toe te schrijven aan een verbeterde telling van de tegoeden der buitengewone rekenplichtingen bij het Bestuur der Postchecks.

**XIII - 5. — GOUDVOORRAAD EN NETTODEVIEZENPOSITIE
VAN DE GELDSCHEPPEDE INSTELLINGEN**

(Miljarden franken)

Periode	Bedragen einde periode 1			Evolutie							Evolutie	
	N.B.B.	Overige geldscheppe instellingen	Totaal	Goudvoorraad en nettodeviezenpositie na statistische aanpassing			Kapitaaltransacties van de overheid met het buitenland		Herfinanciering buiten de geldscheppe instellingen van commerciële vorderingen op het buitenland (stijging : -)	Transacties met het buitenl. 3 (lopend saldo + kapitaaltransacties van de bedrijven en particulieren)	Verschil tussen de gegevens van de betalingsbalans [kol.(12)] en die v.d. geldscheppe instell. [kol.(6)] 4	Goudvoorraad en nettodeviezenpositie volgens de betalingsbalans van de B.L.E.U. 5
				N.B.B.	Overige geldscheppe instellingen	Totaal	Staat	Andere 2				
(1)	(2)	(3) = (1) + (2)	(4)	(5)	(6)	(7)	(8)	(9)	(10)	(11)	(12)	
1966	124,5	-35,3	89,2	+ 1,7	- 7,3	- 5,6	- 2,7	...	+ 1,1	- 4,0	+ 0,3	- 5,3
1967	136,9	-39,8	97,1	+12,4	- 4,3	+ 8,1	- 5,8	- 0,5	- 2,7	+17,1	+ 1,5	+ 9,6
1968	122,9	-36,8	86,1	-14,0	+ 3,0	-11,0	- 3,5	- 0,2	+ 0,8	- 8,1	+ 7,3	- 3,7
1969	128,3	-34,7	93,6	+ 5,2 ⁶⁷	+ 2,0	+ 7,2	- 2,4	- 0,2	- 2,8	+12,6	+ 7,9	+15,1
1970	143,1	-38,3	104,8	+11,4 ⁶⁸	- 3,6	+ 7,8	- 0,5	- 0,4	- 4,8	+13,5	+ 7,4	+15,2
1971	164,5	-32,0	132,5	+17,5 ⁶⁹	+ 6,4	+23,9	-11,2	...	+ 3,0	+32,1	- 0,5	+23,4
1972	194,3	-45,6	148,7	+26,4 ⁶	-13,7	+12,7	-10,5	- 0,1	+ 0,7	+22,6	+ 7,8	+20,5
1973	219,1	-63,1	156,0	+35,4 ¹⁰	v-17,2	v+18,2	v- 4,5	v ...	- 1,0	v+23,7	v+19,3	v+37,5
1972 1 ^o kwartaal ...	172,6	-35,8	136,8	+ 4,7 ⁸	- 3,9	+ 0,8	- 2,2	- 0,1	- 0,8	+ 3,9	- 4,7	- 3,9
2 ^o kwartaal ...	181,6	-35,2	146,4	+ 9,0	+ 0,6	+ 9,6	- 1,8	...	- 0,3	+11,7	- 3,7	+ 5,9
3 ^o kwartaal ...	197,0	-50,2	146,8	+15,4	-15,0	+ 0,4	- 3,4	...	+ 1,8	+ 2,0	+ 9,7	+10,1
4 ^o kwartaal ...	194,3	-45,6	148,7	- 2,7	+ 4,6	+ 1,9	- 3,1	+ 5,0	+ 6,5	+ 8,4
1973 1 ^o kwartaal ...	211,5	-65,4	146,1	+17,2	-19,5	- 2,3	- 2,2	...	- 4,1	+ 4,0	v+ 7,0	v+ 4,7
2 ^o kwartaal ...	220,0	-70,4	149,6	+ 8,5	- 5,0	+ 3,5	- 0,5	...	+ 2,0	+ 2,0	v- 3,7	v- 0,2
3 ^o kwartaal ...	226,2	v-75,7	v150,5	+ 6,2	v- 5,3	v+ 0,9	v- 0,6	v ...	- 1,4	v+ 2,9	v+ 8,7	v+ 9,6
4 ^o kwartaal ...	219,1	v-63,1	v156,0	+ 3,5 ¹⁰	v+12,6	v+16,1	v- 1,2	v ...	+ 2,5	v+14,8	v+ 7,3	v+23,4
1974 1 ^o kwartaal ...	202,5	v-67,0	v135,5	-16,5	p- 3,9	v-20,4	v- 1,3	v ...	- 3,0	v-16,1		

¹ Een indeling van de goudvoorraad en nettodeviezenpositie per voornaamste categorie van vorderingen en verplichtingen wordt gegeven in tabel XIII-2.

² Deze bedragen omvatten inzonderheid de buitenlandse leningen van de lagere overheid en van de administratieve parastatale instellingen, uitgezonderd het Wegenfonds, dat in de kolom (7), Staat, begrepen is.

³ De cijfers van deze kolom, berekend zoals onderhavige tabel het aantoon, worden overgenomen in kolom (4) van tabel XIII-3.

⁴ Dit verschil is gelijk aan :

— de veranderingen in de goudvoorraad en de nettodeviezenpositie van de geldscheppe instellingen van de B.L.E.U. die voortvloeien uit de veranderingen in de nettotoegoden of verplichtingen van de Luxemburgse banken op en tegenover andere landen dan België en tegenover in de B.L.E.U. gevestigde internationale instellingen [die veranderingen komen voor in kolom (12), maar niet in kolom (6)].

— min. a) de veranderingen in de netto-tegoden van de Belgische banken op Luxemburgse ingezetenen; b) sedert het 2^o kwartaal van 1968, de veranderingen in de Luxemburgse overheidsfondsen in het bezit van de N.B.B. [die veranderingen komen voor in kolom (6), maar niet in kolom (12)].

⁵ Zie tabellen IX - 1, 2 en 3, rubriek 6.2.

⁶ Na uitschakeling van een louter boekhoudkundige beweging in de gouden deviezenpositie van de N.B.B., voortvloeiend uit de verandering in de wijze waarop de tegenwaarde van de rekening van het I.M.F. bij de N.B.B. wordt gefinancierd (Wet van 9 juni 1969).

⁷ Excl. een verhoging met fr. 0,4 miljard d.i. de boekhoudkundige aanpassing van de constante tegoden in Duitse markten tengevolge van de revaluatie van deze valuta.

⁸ Excl. een vermeerdering van 3,5 miljard, voortvloeiend uit de verdeling van de bijzondere trekingsrechten op het I.M.F.

⁹ Excl. een verhoging met fr. 0,4 miljard d.i. de boekhoudkundige aanpassing van de constante tegoden in Zwitserse franken tengevolge van de revaluatie van deze valuta.

¹⁰ Excl. een louter boekhoudkundige vermindering met fr. 10,7 miljard voortvloeiend uit de aanpassing van diverse tegoden en verplichtingen ten gevolge van de appreciatie van de Belgische frank na de beslissingen van de Monetaire conferentie van Washington van 18 december 1971 en van de devaluatie van de dollar van de Verenigde Staten in 1973.

XIII - 6. — OPGENOMEN BEDRAGEN VAN DE DISCONTOKREDIETEN, VOORSCHOTTEN EN ACCEPTKREDIETEN BIJ HUN OORSPRONG DOOR DE DEPOSITOBANKEN VERLEEND AAN DE BEDRIJVEN EN PARTICULIEREN EN AAN HET BUITENLAND

Zichtbare economische bestemming

(Miljarden franken)

Einde van de periode	Kredieten aan bedrijven en particulieren						Kredieten aan het buitenland				Eind-totaal (6) + (10)
	Specifieke financieringen				Kredieten waarvoor geen economische bestemming kon worden bepaald (5)	Totaal (6) = (1) tot (5)	Specifieke financiering van betalingstermijnen bij de uitvoer (7)	Kredieten waarvoor geen economische bestemming kon worden bepaald		Totaal (10) = (7) tot (9)	
	van investeringen in industrie, landbouw en ambachtswezen 1	van de bouw en van transacties in onroerende goederen 2	van verkopen en leningen op afbetaling 3	van invoer (4)				Kas-kredieten 4	Andere (9)		
	(1)	(2)	(3)	(4)	(5)	(6)	(7)	(8)	(9)	(10)	
1965	13,8	8,2	12,8	12,2	75,8	122,8	18,0	7,2	3,1	28,3	151,1
1966 ⁵	18,4	9,2	14,1	13,2	87,9	142,8	19,6	6,7	2,5	28,8	171,6
1967 ⁵	23,2	11,5	15,5	13,4	105,1	168,7	23,7	6,9	3,9	34,5	203,2
1968	28,0	13,9	19,8	14,3	118,4	194,4	29,8	14,5	4,1	48,4	242,8
1969 ⁶	27,6	14,0	23,7	13,7	125,9	204,9	32,4	18,5	2,1	53,0	257,9
1970	29,1	16,9	24,8	17,6	141,7	230,1	40,7	43,1	2,3	86,1	316,2
1971	30,3	18,2	25,6	23,4	167,4	264,9	44,6	57,7	3,2	105,5	370,4
1972 Maart	30,6	17,2	26,0	22,4	170,9	267,1	47,5	55,5	3,3	106,3	373,4
Juni	31,2	18,3	28,4	24,7	178,7	281,3	49,4	58,6	3,4	111,4	392,7
September	33,1	18,8	32,9	24,3	181,2	290,3	47,3	55,9	2,5	105,7	396,0
December	33,9	20,0	34,4	27,2	201,7	317,2	52,1	60,4	2,6	115,1	432,3
1973 Maart	35,9	21,0	35,4	22,7	209,2	324,2	50,3	57,5	3,7	111,5	435,7
Juni	38,8	23,3	37,1 ⁷	21,4	207,5 ⁷	341,1	51,7	59,9	1,3	112,9	454,0
September	39,9	25,1	37,3	21,4	220,3	357,0	54,1	69,6	0,8	124,5	481,5
December	43,0	26,6	42,5	22,1	228,1	370,7	57,0	75,9	2,0	134,9	505,6
1974 Maart			41,6		237,4	385,0				142,5	527,5

¹ Kredieten toegestaan in het kader van de wetten van 24 mei 1959, 17 juli 1959, 18 juli 1959, 15 februari 1961, 14 juli 1966 en 30 december 1970 (gesubsidieerde en/of gewaarborgde kredieten), en niet-« gesubsidieerde en/of gewaarborgde » kredieten waarvan ten minste een deel een oorspronkelijke looptijd heeft van 2 jaar of meer (5 jaar of meer in de oude reeks) op voorwaarde evenwel dat het geen zuiver commerciële kredieten betreft, noch kredieten hoofdzakelijk bestemd voor financiering van de bouw of de aankoop van woningen, kantoren, scholen, ziekenhuizen, enz. De oude reeks (tot 1968) omvat een bepaald bedrag kredieten tot financiering van verkopen op afbetaling. In de nieuwe reeks zijn alle kredieten van deze soort ondergebracht in kolom (3).

² Kredieten aan ondernemingen die tot maatschappelijk doel hebben de oprichting van gebouwen en/of het uitvoeren van werken van burgerlijke bouwkunde, kredieten aan immobielienvennootschappen en kredieten die vooral bestemd zijn voor het financieren van de aankoop of de bouw van woningen, kantoren, scholen, ziekenhuizen, enz.

³ Kredieten aan de kopers en verkopers op afbetaling (ongeacht of de banken al dan niet bij het verkoopcontract zijn betrokken), rechtstreeks door de banken toegestane persoonlijke leningen en door de banken aan de financieringsmaatschappijen verleende kredieten. In de oude reeks (tot 1968) kwam een deel van de kredieten aan de kopers op afbetaling voor in kolom (1). In de nieuwe reeks zijn alle kredieten van deze soort opgenomen in kolom (3).

⁴ Inclusief de promessen op het buitenland, die in tabel XIII-7 begrepen zijn in kolom (2) « Handelspapier ».

⁵ Inclusief het papier dat op de laatste dag van de maand verviel en dat niet kon worden geïnd omdat die dag een zaterdag of een feestdag was.

⁶ Nieuwe reeks.

⁷ Nieuwe reeks na verbetering aangebracht door een belangrijke bank.

N. B. — Voor de wijze van opstelling: zie *Tijdschrift voor Documentatie en Voorlichting*, XLIIe jaargang, deel II, nr 8, september 1967, blz. 242

XIII - 7. — OPGENOMEN BEDRAGEN VAN DE DISCONTOKREDIETEN, VOORSCHOTTEN EN ACCEPTKREDIETEN BIJ HUN OORSPRONG DOOR DE DEPOSITOBANKEN VERLEEND AAN DE BEDRIJVEN EN PARTICULIEREN EN AAN HET BUITENLAND

Vorm en houderschap
(Miljarden franken)

Einde van de periode	Kredieten bij hun oorsprong door de depositobanken verleend				Kredieten ondergebracht buiten de depositobanken 1			Kredieten ondergebracht bij de depositobanken				Pro memorie : Andere kredieten ondergebracht bij de banken 2 (12)
	Bank-accepten (1)	Handels-papier (2)	Voor-schotten (3)	Totaal (4) = (1) tot (3) + (7) = (11)	Bank-accepten (5)	Handels-papier (6)	Totaal (7) = (5) + (6)	Bank-accepten (8)	Handels-papier (9)	Voor-schotten (10)	Totaal (11) = (8) tot (10)	
A. Kredieten aan bedrijven en particulieren												
1965	12,6	55,4	54,8	122,8	7,0	9,9	16,9	5,6	45,5	54,8	105,9	...
1966	13,8	65,7	63,3	142,8	6,4	10,5	16,9	7,4	55,2	63,3	125,9	0,2
1967 ³	12,7	78,3	77,7	168,7	5,8	13,8	19,6	6,9	64,5	77,7	149,1	0,1
1968	11,9	84,5	98,0	194,4	7,7	17,5	25,2	4,2	67,0	98,0	169,2	...
1969	10,2	95,3	99,4	204,9	6,3	13,2	19,5	3,9	82,1	99,4	185,4	0,1
1970	14,2	101,0	114,9	230,1	7,9	9,5	17,4	6,3	91,5	114,9	212,7	0,2
1971	20,7	102,6	141,6	264,9	12,1	9,0	21,1	8,6	93,6	141,6	243,8	0,1
1972 Maart	19,6	101,3	146,2	267,1	8,4	6,1	14,5	11,2	95,2	146,2	252,6	0,1
Juni	21,3	102,6	157,4	281,3	9,9	8,2	18,1	11,4	94,4	157,4	263,2	0,1
September ...	21,2	108,5	160,6	290,3	12,4	11,7	24,1	8,8	96,8	160,6	266,2	0,1
December ...	23,0	119,8	174,4	317,2	13,9	13,7	27,6	9,1	106,1	174,4	289,6	0,1
1973 Maart	18,9	120,4	184,9	324,2	8,2	9,9	18,1	10,7	110,5	184,9	306,1	...
Juni	17,7	123,4	200,0	341,1	6,8	12,5	19,3	10,9	110,9	200,0	321,8	...
September ...	18,3	125,8	212,9	357,0	11,0	13,2	24,2	7,3	112,6	212,9	332,8	0,1
December ...	19,0	129,0	222,7	370,7	13,1	16,6	29,7	5,9	112,4	222,7	341,0	0,1
1974 Maart	21,2	139,4	224,4	385,0	12,0	17,2	29,2	9,2	122,2	224,4	355,8	...
B. Kredieten aan het buitenland												
1965	14,4	7,3	6,6	28,3	9,2	2,9	12,1	5,2	4,4	6,6	16,2	0,1
1966 ³	15,0	7,6	6,2	28,8	9,4	2,6	12,0	5,6	5,0	6,2	16,8	0,1
1967 ³	16,8	11,3	6,4	34,5	10,4	5,0	15,4	6,4	6,3	6,4	19,1	0,1
1968	20,2	14,3	13,9	48,4	13,8	6,6	20,4	6,4	7,7	13,9	28,0	0,1
1969	19,1	15,8	18,1	53,0	12,7	7,9	20,6	6,4	7,9	18,1	32,4	...
1970	23,0	20,0	43,1	86,1	10,4	8,6	19,0	12,6	11,4	43,1	67,1	...
1971	24,8	22,4	58,3	105,5	10,9	8,8	19,7	13,9	13,6	58,3	85,8	...
1972 Maart	25,6	24,6	56,1	106,3	8,6	8,4	17,0	17,0	16,2	56,1	89,3	...
Juni	26,5	25,7	59,2	111,4	10,2	9,0	19,2	16,3	16,7	59,2	92,2	...
September ...	23,4	25,5	56,8	105,7	11,4	10,8	22,2	12,0	14,7	56,8	83,5	...
December ...	25,3	28,8	61,0	115,1	13,5	13,1	26,6	11,8	15,7	61,0	88,5	...
1973 Maart	22,2	31,0	58,3	111,5	9,4	12,0	21,4	12,8	19,0	58,3	90,1	...
Juni	23,2	30,7	59,0	112,9	10,8	12,2	23,0	12,4	18,5	59,0	89,9	...
September ...	25,2	29,9	69,4	124,5	14,3	13,2	27,5	10,9	16,7	69,4	97,0	...
December ...	26,9	31,3	76,7	134,9	15,8	12,1	27,9	11,1	19,2	76,7	107,0	...
1974 Maart	30,2	33,7	78,6	142,5	16,5	12,7	29,2	13,7	21,0	78,6	113,3	...
C. Totaal												
1965	27,0	62,7	61,4	151,1	16,2	12,8	29,0	10,8	49,9	61,4	122,1	0,1
1966 ³	28,8	73,3	69,5	171,6	15,8	13,1	28,9	13,0	60,2	69,5	142,7	0,3
1967 ³	29,5	89,6	84,1	203,2	16,2	18,8	35,0	13,3	70,8	84,1	168,2	0,2
1968	32,1	98,8	111,9	242,8	21,5	24,1	45,6	10,6	74,7	111,9	197,2	0,1
1969	29,3	111,1	117,5	257,9	19,0	21,1	40,1	10,3	90,0	117,5	217,8	0,1
1970	37,2	121,0	158,0	316,2	18,3	18,1	36,4	18,9	102,9	158,0	279,8	0,2
1971	45,5	125,0	199,9	370,4	23,0	17,8	40,8	22,5	107,2	199,9	329,6	0,1
1972 Maart	45,2	125,9	202,3	373,4	17,0	14,5	31,5	28,2	111,4	202,3	341,9	0,1
Juni	47,8	128,3	216,6	392,7	20,1	17,2	37,3	27,7	111,1	216,6	355,4	0,1
September ...	44,6	134,0	217,4	396,0	23,8	22,5	46,3	20,8	111,5	217,4	349,7	0,1
December ...	48,3	148,6	235,4	432,3	27,4	26,8	54,2	20,9	121,8	235,4	378,1	0,1
1973 Maart	41,1	151,4	243,2	435,7	17,6	21,9	39,5	23,5	129,5	243,2	396,2	...
Juni	40,9	154,1	259,0	454,0	17,6	24,7	42,3	23,3	129,4	259,0	411,7	...
September ...	43,5	155,7	282,3	481,5	25,3	26,4	51,7	18,2	129,3	282,3	429,8	0,1
December ...	45,9	160,3	299,4	505,6	28,9	28,7	57,6	17,0	131,6	299,4	448,0	0,1
1974 Maart	51,4	173,1	303,0	527,5	28,5	29,9	58,4	22,9	143,2	303,0	469,1	...

1 Die kredieten zijn hoofdzakelijk ondergebracht bij de N.B.B., bij het H.W.I., bij andere Belgische financiële instellingen en in het buitenland.

2 Het gaat hier om handelspapier.

3 Incl. het papier dat op de laatste dag van de maand verviel en dat niet kon worden geïnd omdat die dag een zaterdag of een feestdag was. N. B. — Voor de wijze van opstelling: zie Tijdschrift voor Documentatie en Voortlichting, XLIIe jaargang, deel II, nr 8, september 1967, blz. 248.

**XIII - 8. — DISCONTOKREDIETEN, VOORSCHOTTEN EN ACCEPKREDIETEN
AAN DE BEDRIJVEN EN PARTICULIEREN EN AAN HET BUITENLAND
ONDERGEBRACHT BIJ DE NATIONALE BANK VAN BELGIE**

(Miljarden franken)

Einde van de periode	Kredieten bij hun oorsprong door de N.B.B. verleend (rechtstreekse kredieten)			Geherdisconteerde wissels			Eindtotaal			
	Handels- papier	Voor- schotten	Totaal (3) = (1) + (2)	Bank- accepten	Handels- papier	Totaal (6) = (4) + (5)	Bank- accepten	Handels- papier	Voor- schotten	Totaal (10) = (7) tot (9) = (8) + (6)
	(1)	(2)	(3)	(4)	(5)	(6)	(7)	(8)	(9)	(10)

A. Kredieten aan bedrijven en particulieren

1965	1,8	...	1,8	2,7	1,1	3,8	2,7	1,9	...	5,6
1966 ¹	1,9	...	1,9	4,0	2,0	6,0	4,0	3,9	...	7,9
1967 ¹	2,2	...	2,2	0,7	2,7	3,4	0,7	4,9	...	5,6
1968	1,9	...	1,9	1,9	7,5	9,4	1,9	9,4	...	11,3
1969	2,5	...	2,5	1,9	4,1	6,0	1,9	6,6	...	8,5
1970	2,1	0,2	2,3	1,4	1,1	2,5	1,4	3,2	0,2	4,8
1971	2,9	0,3	3,2	4,6	1,8	6,4	4,6	4,7	0,3	9,6
1972 Maart	3,0	...	3,0	1,9	0,9	2,8	1,9	3,9	...	5,8
1972 Juni	1,9	...	1,9	2,3	1,2	3,5	2,3	3,1	...	5,4
1972 September	1,4	0,1	1,5	3,3	2,7	6,0	3,3	4,1	0,1	7,5
1972 December	3,3	0,1	3,4	6,3	6,7	13,0	6,3	10,0	0,1	16,4
1973 Maart	3,1	...	3,1	2,2	2,4	4,6	2,2	5,5	...	7,7
1973 Juni	2,0	...	2,0	3,8	4,3	8,1	3,8	6,3	...	10,1
1973 September	1,5	...	1,5	4,6	5,7	10,3	4,6	7,2	...	11,8
1973 December	3,2	0,4	3,6	7,9	11,5	19,4	7,9	14,7	0,4	23,0
1974 Maart	2,6	...	2,6	7,6	6,6	14,2	7,6	9,2	...	16,8

B. Kredieten aan het buitenland

1965	6,5	0,2	6,7	6,5	0,2	...	6,7
1966 ¹	7,2	0,4	7,6	7,2	0,4	...	7,6
1967 ¹	7,2	0,9	8,1	7,2	0,9	...	8,1
1968	0,1	...	0,1	11,3	2,8	14,1	11,3	2,9	...	14,2
1969	0,1	...	0,1	8,5	1,2	9,7	8,5	1,3	...	9,8
1970	0,2	...	0,2	1,3	0,3	1,6	1,3	0,5	...	1,8
1971	0,2	...	0,2	4,7	0,9	5,6	4,7	1,1	...	5,8
1972 Maart	2,9	0,6	3,5	2,9	0,6	...	3,5
1972 Juni	3,3	1,3	4,6	3,3	1,3	...	4,6
1972 September	8,5	3,0	11,5	8,5	3,0	...	11,5
1972 December	11,6	4,9	16,5	11,6	4,9	...	16,5
1973 Maart	3,7	1,5	5,2	3,7	1,5	...	5,2
1973 Juni	6,8	4,0	10,8	6,8	4,0	...	10,8
1973 September	8,1	2,9	11,0	8,1	2,9	...	11,0
1973 December	12,7	4,2	16,9	12,7	4,2	...	16,9
1974 Maart	0,1	...	0,1	11,6	3,5	15,1	11,6	3,6	...	15,2

C. Totaal

1965	1,8	...	1,8	9,2	1,3	10,5	9,2	3,1	...	12,3
1966 ¹	1,9	...	1,9	11,2	2,4	13,6	11,2	4,3	...	15,5
1967 ¹	2,2	...	2,2	7,9	3,6	11,5	7,9	5,8	...	13,7
1968	2,0	...	2,0	13,2	10,3	23,5	13,2	12,3	...	25,5
1969	2,6	...	2,6	10,4	5,3	15,7	10,4	7,9	...	18,3
1970	2,3	0,2	2,5	2,7	1,4	4,1	2,7	3,7	0,2	6,6
1971	3,1	0,3	3,4	9,3	2,7	12,0	9,3	5,8	0,3	15,4
1972 Maart	3,0	...	3,0	4,8	1,5	6,3	4,8	4,5	...	9,3
1972 Juni	1,9	...	1,9	5,6	2,5	8,1	5,6	4,4	...	10,0
1972 September	1,4	0,1	1,5	11,8	5,7	17,5	11,8	7,1	0,1	19,0
1972 December	3,3	0,1	3,4	17,9	11,6	29,5	17,9	14,9	0,1	32,9
1973 Maart	3,1	...	3,1	5,9	3,9	9,8	5,9	7,0	...	12,9
1973 Juni	2,0	...	2,0	10,6	8,3	18,9	10,6	10,3	...	20,9
1973 September	1,5	...	1,5	12,7	8,6	21,3	12,7	10,1	...	22,8
1973 December	3,2	0,4	3,6	20,6	15,7	36,3	20,6	18,9	0,4	39,9
1974 Maart	2,7	...	2,7	19,2	10,1	29,3	19,2	12,8	...	32,0

¹ Incl. het papier dat op de laatste dag van de maand verviel en dat niet kon worden gefind omdat die dag een zaterdag of een feestdag was.

N. B. — Voor de wijze van opstelling : zie Tijdschrift voor Documentatie en Voorlichting, XLIIe jaargang, deel II, nr 8, september 1967, blz. 248.

**XIII - 9. — OPGENOMEN BEDRAGEN VAN DE DISCONTOKREDIETEN
VOORSCHOTTEN EN ACCEPKREDIETEN
BIJ HUN OORSPRONG DOOR DE GELDSCHEPPENDE INSTELLINGEN VERLEEND
AAN DE BEDRIJVEN EN PARTICULIEREN EN AAN HET BUITENLAND**

(Miljarden franken)

Einde van de periode	Kredieten bij hun oorsprong door de geldscheppende instellingen verleend ¹				Kredieten ondergebracht buiten de geldscheppende instellingen			Kredieten ondergebracht bij de geldscheppende instellingen ²				Pro memorie : Andere kredieten onder- gebracht bij de geldschep- pende instel- lingen ³
	Bank- accepten	Handels- papier	Voor- schotten	Totaal (4) = (1) tot (8) = (7) + (11)	Bank- accepten	Handels- papier	Totaal (7) = (5) + (6)	Bank- accepten	Handels- papier	Voor- schotten	Totaal (11) = (8) tot (10)	
	(1)	(2)	(8)		(5)	(6)		(8)	(9)	(10)	(11)	(12)

A. Kredieten aan bedrijven en particulieren

1965	12,6	57,2	54,8	124,6	3,9	8,2	12,1	8,7	49,0	54,8	112,5	...
1966	13,8	67,6	63,3	144,7	2,2	7,8	10,0	11,6	59,8	63,3	134,7	0,2
1967	12,7	80,5	77,7	170,9	4,2	9,9	14,1	8,5	70,6	77,7	156,8	0,2
1968	11,9	86,4	98,0	196,3	5,8	8,6	14,4	6,1	77,8	98,0	181,9	0,6
1969	10,2	97,8	99,4	207,4	2,9	7,8	10,7	7,3	90,0	99,4	196,7	0,5
1970	14,2	103,2	115,0	232,4	5,5	7,4	12,9	8,7	95,8	115,0	219,5	0,2
1971	20,7	105,5	141,9	268,1	7,5	5,0	12,5	13,2	100,5	141,9	255,6	0,1
1972 Maart	19,6	104,3	146,2	270,1	6,1	3,1	9,2	13,5	101,2	146,2	260,9	0,1
Juni	21,3	104,5	157,4	283,2	6,3	5,3	11,6	15,0	99,2	157,4	271,6	0,1
September	21,2	109,9	160,7	291,8	8,5	7,8	16,3	12,7	102,1	160,7	275,5	0,6
December	23,0	123,1	174,5	320,6	7,4	6,6	14,0	15,6	116,5	174,5	306,6	0,8
1973 Maart	18,9	123,5	184,9	327,3	5,0	6,1	11,1	13,9	117,4	184,9	316,2	...
Juni	17,7	125,4	200,0	343,1	3,0	6,1	9,1	14,7	119,3	200,0	334,0	...
September	18,3	127,3	212,9	358,5	5,8	3,8	9,6	12,5	123,5	212,9	348,9	1,0
December	19,0	132,2	223,1	374,3	5,2	2,2	7,4	13,8	130,0	223,1	366,9	0,6
1974 Maart	21,2	142,0	224,4	387,6	4,3	4,5	8,8	16,9	137,5	224,4	378,8	0,1

B. Kredieten aan het buitenland

1965	14,4	7,3	6,6	28,3	2,6	2,7	5,3	11,8	4,6	6,6	23,0	0,1
1966	15,0	7,6	6,2	28,8	2,1	2,2	4,3	12,9	5,4	6,2	24,5	0,1
1967	16,8	11,3	6,4	34,5	3,0	4,1	7,1	13,8	7,2	6,4	27,4	0,1
1968	20,2	14,4	13,9	48,5	2,4	3,8	6,2	17,8	10,6	13,9	42,3	0,1
1969	19,1	15,9	18,1	53,1	3,1	5,9	9,0	16,0	10,0	18,1	44,1	...
1970	23,0	20,2	43,1	86,3	6,3	7,6	13,9	16,7	12,6	43,1	72,4	...
1971	24,8	22,6	58,3	105,7	3,8	7,0	10,8	21,0	15,6	58,3	94,9	...
1972 Maart	25,6	24,6	56,1	106,3	4,5	7,1	11,6	21,1	17,5	56,1	94,7	...
Juni	26,5	25,7	59,2	111,4	4,9	7,0	11,9	21,6	18,7	59,2	99,5	...
September	23,4	25,5	56,8	105,7	2,4	7,6	10,0	21,0	17,9	56,8	95,7	...
December	25,3	28,8	61,0	115,1	1,9	8,2	10,1	23,4	20,6	61,0	105,0	...
1973 Maart	22,2	31,0	58,3	111,5	4,7	9,4	14,1	17,5	21,6	58,3	97,4	...
Juni	23,2	30,7	59,0	112,9	4,0	8,2	12,2	19,2	22,5	59,0	100,7	...
September	25,2	29,9	69,4	124,5	4,5	9,0	13,5	20,7	20,9	69,4	111,0	...
December	26,9	31,3	76,7	134,9	3,1	7,9	11,0	23,8	23,4	76,7	123,9	...
1974 Maart	30,2	33,8	78,6	142,6	4,9	9,2	14,1	25,3	24,6	78,6	128,5	...

C. Totaal

1965	27,0	64,5	61,4	152,9	6,5	10,9	17,4	20,5	53,6	61,4	135,5	0,1
1966	28,8	75,2	69,5	173,5	4,3	10,0	14,3	24,5	65,2	69,5	159,2	0,3
1967	29,5	91,8	84,1	205,4	7,2	14,0	21,2	22,3	77,8	84,1	184,2	0,3
1968	32,1	100,8	111,9	244,8	8,2	12,4	20,6	23,9	88,4	111,9	224,2	0,7
1969	29,3	113,7	117,5	260,5	6,0	13,7	19,7	23,3	100,0	117,5	240,8	0,5
1970	37,2	123,4	158,1	318,7	11,8	15,0	26,8	25,4	108,4	158,1	291,9	0,2
1971	45,5	128,1	200,2	373,8	11,3	12,0	23,3	34,2	116,1	200,2	350,5	0,1
1972 Maart	45,2	128,9	202,3	376,4	10,6	10,2	20,8	34,6	118,7	202,3	355,6	0,1
Juni	47,8	130,2	216,6	394,6	11,2	12,3	23,5	36,6	117,9	216,6	371,1	0,1
September	44,6	135,4	217,5	397,5	10,9	15,4	26,3	33,7	120,0	217,5	371,2	0,6
December	48,3	151,9	235,5	435,7	9,3	14,8	24,1	39,0	137,1	235,5	411,6	0,8
1973 Maart	41,1	154,5	243,2	438,8	9,7	15,5	25,2	31,4	139,0	243,2	413,6	...
Juni	40,9	156,1	259,0	456,0	7,0	14,3	21,3	33,9	141,8	259,0	434,7	...
September	43,5	157,2	282,3	483,0	10,3	12,8	23,1	33,2	144,4	282,3	459,9	1,0
December	45,9	163,5	299,8	509,2	8,3	10,1	18,4	37,6	153,4	299,8	490,8	0,6
1974 Maart	51,4	175,8	303,0	530,2	9,2	13,7	22,9	42,2	162,1	303,0	507,3	0,1

¹ Kredieten bij hun oorsprong verleend door de depositobanken [kolom (4) van tabel XIII-7] en door de N.B.B. [kolom (8) van tabel XIII-8].

² Kredieten ondergebracht bij de depositobanken, bij de N.B.B., bij het Gemeentekrediet van België en bij het H.W.I. (kredieten welke deze instelling door een beroep op de geldscheppende instellingen financiert).

³ Het gaat hier om handelspapier.

⁴ Incl. het papier dat op de laatste dag van de maand verviel en dat niet kon worden geïnd omdat die dag een zaterdag of een feestdag was.

N. B. — Voor de wijze van opstelling: zie *Tijdschrift voor Documentatie en Voorlichting*, XLIIe jaargang, deel II, nr 8, september 1967, blz. 248.

XIII - 10. — BALANSEN VAN DE NATIONALE BANK VAN BELGIE

(Miljarden franken)

Posten	1965 81 december	1966 81 december	1967 81 december	1968 81 december	1969 81 december	1970 81 december	1971 81 december	1972 81 december	1973 81 december
ACTIVA									
Goudvoorraad	77,9	76,2	74,0	76,2	75,9	73,5	77,2	75,4	71,8
Internationaal Muntfonds :									
Deelneming					7,8	19,6	30,0	25,9	24,0
Leningen
Bijzondere trekkingsrechten	10,2	20,3	26,1	30,5
Totaal van de dekkingselementen ¹ ...	77,9	76,2	74,0	76,2	83,7	103,3	127,5	127,4	126,3
Vreemde valuta's	21,9	21,4	36,1	18,1	35,6	39,0	35,0	52,4	75,9
Te ontvangen vreemde valuta's en goud	9,7	11,5	12,5	12,3	17,5	10,7	0,3
Activa in het buitenland, in Belgische franken	1,5	1,5	3,0	—	—	—	—	—	—
Internationale akkoorden :									
Europese Betalingsunie	—	—	—	—	—	—	—	—
Europees Monetair Akkoord	—
Internationaal Muntfonds :									
Deelneming	12,2	15,2	14,7	10,3					
Leningen ²	3,4	3,4	1,9	5,0					
Andere akkoorden	0,1	...	0,1
Europees Fonds voor Monetaire Samenwerking	—	—	—	—	—	—	—	—	3,5
Debiteuren wegens termijnverkopen van vreemde valuta's en goud	21,4	21,3	35,5	18,2	34,0	37,8	34,8	20,6	28,8
Handelspapier	12,3	15,5	13,8	26,7	18,6	6,5	15,1	33,4	40,1
Voorschotten op onderpand	0,3	0,3	0,6	0,1	0,2	0,3	3,5	2,4
Overheidseffecten :									
Belgische overheidseffecten	9,0	9,6	2,7	14,7	15,6	13,3	4,9	1,1	0,4
Luxemburgse overheidseffecten	—	—	—	0,2
Deel- en pasmunt	0,5	0,3	0,3	0,2	0,3	0,3	0,3	0,3	0,3
Tegoed bij het Bestuur der Postchecks
Geconsolideerde vordering op de Staat	34,0	34,0	34,0	34,0	34,0	34,0	34,0	34,0	34,0
Speciale Schatkistbons	—	—	—	—	—	—	—	—	2,8
Voorlopige aanpassing naar aanleiding van de wet d.d. 3 juli 1972	—	—	—	—	—	—	—	—	3,4
Overheidsfondsen	2,9	3,2	3,4	3,5	3,6	3,7	3,8	4,1	4,3
Gebouwen, materieel en meubelen	1,8	1,9	2,0	2,1	2,1	2,2	2,2	2,2	2,2
Waarden van de Pensioenkas van het Personeel	1,8	2,0	2,3	2,6	2,8	3,1	3,5	4,0	4,5
Diversen	1,5	1,7	1,4	1,9	1,8	2,0	1,0	1,4	2,0
Orderekening :	211,8	219,0	237,9	226,7	249,7	256,2	262,7	284,4	330,9
Bestuur der Postchecks : Tegoed voor rekening van de Minister van Nationale Opvoeding (Schoolpakt)	1,4	1,4	1,7	2,4	2,6	2,6	2,3	2,1	3,3
PASSIVA									
Bankbiljetten in omloop	170,3	175,3	177,5	183,2	183,0	188,2	201,8	222,6	238,5
Rekeningen-courant :									
gewone rekening
buitengewone conjunctuurtaks
speciale rekening verevening E.B.U.	—	—	—	—	—	—	—	—
Banken in het buitenl. : gew. rekening.	0,4	0,4	0,3	0,7	0,4	0,5	0,7	0,6	0,6
Diverse rekeningen-courant en te betalen waarden	2,3	2,3	3,2	2,5	4,5	4,2	3,2	3,5	3,7
Internationale akkoorden :									
Europees Monetair Akkoord	0,3	0,2	0,3	0,3	0,2	0,5	1,1	0,7	2,0
Andere akkoorden	0,2	0,3	0,3	0,2	0,3	0,3	2,0	0,7	
Totaal der verbintenissen op zicht ...	173,5	178,5	181,6	186,9	188,4	193,7	208,8	228,1	244,8
Internationaal Muntfonds :									
Bijzondere trekkingsrechten, netto cumulatieve toewijzing	—	—	—	—	—	3,5	7,0	10,5	10,2
Europees Fonds voor Monetaire Samenwerking	—	—	—	—	—	—	—	—	...
Monetaire reserve ³	11,8	34,5
Te leveren vreemde valuta's en goud ...	31,1	32,8	48,2	30,7	51,8	48,7	35,8	21,5	26,5
Pensioenkas van het Personeel	1,8	2,0	2,3	2,6	2,8	3,1	3,5	4,0	4,5
Diversen	2,2	2,4	2,3	2,9	3,0	3,4	3,5	4,3	5,6
Kapitaal	0,4	0,4	0,4	0,4	0,4	0,4	0,4	0,4	0,4
Reserves en afschrijvingsrekeningen	2,8	2,9	3,1	3,2	3,3	3,4	3,7	3,8	4,4
Orderekening :	211,8	219,0	237,9	226,7	249,7	256,2	262,7	284,4	330,9
Ministers van Nationale Opvoeding : Tegoed voor hun rekening bij het Bestuur der Postchecks (Schoolpakt)	1,4	1,4	1,7	2,4	2,6	2,6	2,3	2,1	3,3

N. B. — Het Jaarverslag van de N.B.B. bevat, als bijlage, al de weekstaten voor het verslagjaar. Het geeft eveneens een beknopte toelichting bij de voornaamste balansposten.

¹ De elementen van de dekking der verbintenissen op zicht worden bepaald door artikel 4 van de wet van 9 juni 1969, die artikel 7 alinea 2 van de organieke wet van de N.B.B. wijzigde, en door artikel 80 van de statuten van de N.B.B., dat gewijzigd werd door de buitengewone algemene vergadering der aandeelhouders van de N.B.B. van 6 september 1969. Deze

wijziging werd goedgekeurd bij koninklijk besluit van 22 september 1969, gepubliceerd in het *Belgisch Staatsblad* van 7 oktober 1969. Vóór deze laatste datum werd alleen de goudvoorraad als dekkingselement in aanmerking genomen.

² Speciale bons van de Belgische Schatkist (Wet van 4-1-1963. Overeenkomst van 1-2-1963).

³ Tot 20 november 1972 : Belgische banken, monetaire reserve.

XIII - 10. — WEEKSTATEN VAN DE NATIONALE BANK VAN BELGIE

(Miljarden franken)

Posten	1973 5 maart	1974 4 maart	1973 9 april	1974 8 april	1973 7 mei	1974 6 mei	1973 4 juni	1974 10 juni
ACTIVA								
Goudvoorraad	73,8	71,8	73,8	71,8	73,8	71,8	73,8	71,8
Internationaal Muntfonds :								
Deelneming	25,7	22,9	25,7	22,2	25,2	22,5	25,1	22,6
Leningen
Bijzondere trekkingsrechten	26,1	30,9	26,1	30,9	26,1	29,1	29,4	26,7
Totaal van de dekkingselementen ¹ ...	125,6	125,6	125,6	124,9	125,1	123,4	128,3	121,1
Vreemde valuta's	81,7	66,4	82,8	67,7	88,0	67,0	88,4	64,8
Te ontvangen vreemde valuta's en goud
Internationale akkoorden :								
Europees Monetair Akkoord	—	—	—	—	—	—	—	—
Andere akkoorden
Europees Fonds voor Monetaire Samen-								
werking	—	...	—	...	—	...	0,4	...
Debiteuren wegens termijnverkoop van								
vreemde valuta's en goud	33,6	21,3	35,0	21,1	40,0	20,9	38,1	18,4
Handelspapier	17,7	30,0	12,3	35,2	22,6	30,8	19,4	28,2
Voorschotten op onderpand	0,6	6,7	...	7,9	0,1	8,7	...	18,2
Overheidseffecten :								
Belgische overheidseffecten	13,6	3,4	13,8	...	15,9	3,1	15,8
Luxemburgse overheidseffecten
Deel- en pasmunt	0,4	0,4	0,4	0,4	0,4	0,4	0,3	0,3
Tegood bij het Bestuur der Postchecks
Geconsolideerde vordering op de Staat	34,0	34,0	34,0	34,0	34,0	34,0	34,0	34,0
Speciale Schatkistbons	—	2,8	—	2,8	—	2,8	—	2,8
Voorlopige aanpassing naar aanleiding								
van de wet d.d. 3 juli 1972	—	3,5	—	3,5	—	3,5	—	3,5
Overheidsfondsen	4,3	4,8	4,3	4,8	4,3	4,8	4,3	4,8
Gebouwen, materieel en meubelen	2,2	2,2	2,2	2,2	2,2	2,2	2,2	2,2
Waarden v/d Pensioenkas v/h Personeel .	4,2	4,9	4,2	4,9	4,3	4,9	4,3	5,0
Diversen	1,0	1,6	1,6	1,5	2,1	1,9	2,1	2,0
Orderekening :	305,3	317,8	305,8	324,7	323,1	321,2	324,9	321,1
Bestuur der Postchecks : Tegoed voor								
rekening van de Ministers van Natio-								
nale Opvoeding (Schoolpakt)	1,6	2,4	1,3	2,0	1,2	1,8	1,0	1,4
PASSIVA								
Bankbiljetten in omloop	219,7	232,6	220,7	235,9	225,2	241,0	231,0	244,2
Rekeningen-courant :								
Schatkist { gewone rekening	5,0	0,1
Schatkist { buitengewone conjunc-
Schatkist { tuurtaks
Banken in het buitenl. : gew. rekening.	0,6	0,4	0,5	0,4	0,6	0,4	1,6	0,4
Diverse rekeningen-courant en te beta-								
len waarden	1,0	2,3	1,1	1,3	6,1	1,6	1,9	1,3
Internationale akkoorden :								
Europees Monetair Akkoord	{ 0,9	{ 1,5	{ 0,9	{ 1,5	{ 1,0	{ 1,3	{ 1,0	{ 1,3
Andere akkoorden
Totaal der verbintenissen op zicht ...	227,2	236,8	223,2	239,1	233,0	244,3	235,5	247,2
Internationaal Muntfonds :								
Bijzondere trekkingsrechten, netto								
cumulatieve toewijzing	10,5	10,2	10,5	10,2	10,5	10,2	10,5	10,2
Europees Fonds voor Monetaire Samen-								
werking	—	...	—	5,3	—	4,2	...	3,0
Monetaire reserve ² :								
België	19,3	35,2	22,0	34,9	24,1	26,6	24,2	26,1
Groothertogdom Luxemburg	0,5	0,7	0,6	0,7	0,6	0,7	0,7	0,3
Te leveren vreemde valuta's en goud ...	34,7	19,0	36,1	18,8	41,2	18,5	39,1	16,1
Pensioenkas van het Personeel	4,2	4,9	4,2	4,9	4,3	5,0	4,3	5,0
Diversen	4,6	6,2	4,9	6,0	5,1	6,9	6,3	8,4
Kapitaal	0,4	0,4	0,4	0,4	0,4	0,4	0,4	0,4
Reserves en afschrijvingsrekeningen	3,9	4,4	3,9	4,4	3,9	4,4	3,9	4,4
Orderekening :	305,3	317,8	305,8	324,7	323,1	321,2	324,9	321,1
Ministers van Nationale Opvoeding :								
Tegoed voor hun rekening bij het								
Bestuur der Postchecks (Schoolpakt)	1,6	2,4	1,3	2,0	1,2	1,8	1,0	1,4

N. B. — Het Jaarverslag van de N.B.B. bevat, in bijlage, al de weekstaten voor het verslagjaar. Het geeft eveneens een beknopte toelichting bij de voornaamste balansposten.

¹ De elementen van de dekking der verbintenissen op zicht worden bepaald door artikel 4 van de wet van 9 juni 1969, die het artikel 7 alinea 2 van

de organieke wet van de N.B.B. wijzigde, en door artikel 80 van de statuten van de N.B.B., dat gewijzigd werd door de buitengewone algemene vergadering der aandeelhouders van de N.B.B. van 5 september 1969. Deze wijziging werd goedgekeurd bij koninklijk besluit van 22 september 1969, gepubliceerd in het Belgisch Staatsblad van 7 oktober 1969.

² Tot 20 november 1972 : Belgische banken, monetaire reserve.

XIII - 11. — VERRICHTINGEN IN POSTREKENING

Bron : B.P.C.

	Duizenden rekeningen	Totaal tegoed	Tegoe d van particulieren	Credit		Debet		Algemene beweging	Percentages van de verrichtingen uitgevoerd zonder gebruik van chartaal geld
		1	2	Stortingen en diversen	Giro's	Cheques en diversen	Giro's		
		(daggemiddelden) 3			(maandgemiddelden of maanden)				
(einde periode)	(miljarden franken)								
1966	995	58,4	40,7	81,6	182,3	81,1	182,3	527,3	93
1967	1.004	60,6	41,3	89,0	194,5	89,2	194,5	567,1	93
1968	1.013	63,4	42,7	98,6	209,7	97,8	209,7	607,6	94
1969	1.017	68,0	45,1	112,5	234,0	112,5	234,0	693,0	94
1970	1.023	72,5	47,8	127,2	252,1	126,4	252,1	757,8	94
1971	1.036	79,8	51,4	147,3	288,6	147,3	288,6	871,9	95
1972	1.068	90,0	56,5	169,8	287,1	168,6	287,1	912,4	94
1973	1.084	100,7	60,2	192,9	319,7	192,0	319,7	1.024,4	94
1972 1 ^o kwartaal	1.061	84,9	53,1	159,7	281,2	161,1	281,2	883,1	95
2 ^o kwartaal	1.063	90,7	59,1	175,1	289,1	170,9	289,1	924,2	94
3 ^o kwartaal	1.069	91,9	56,1	167,2	280,5	169,3	280,5	897,4	94
4 ^o kwartaal	1.077	92,3	57,5	177,1	297,4	173,0	297,4	944,8	94
1973 1 ^o kwartaal	1.080	97,5	60,7	182,3	317,4	185,1	317,4	1.002,3	94
2 ^o kwartaal	1.080	101,6	63,4	194,6	316,5	190,7	316,5	1.018,6	94
3 ^o kwartaal	1.085	102,7	58,6	192,8	317,3	196,4	317,3	1.023,9	94
4 ^o kwartaal	1.091	100,8	58,1	201,9	327,6	195,8	327,6	1.052,9	95
1974 1 ^o kwartaal	1.094	130,2	64,1	206,8	381,1	207,4	381,1	1.176,4	95
1973 April	1.080	95,4	60,8	181,9	291,2	168,1	291,2	932,3	94
Mei	1.080	103,5	64,3	200,1	340,3	202,2	340,3	1.083,0	94
Juni	1.081	105,8	65,1	201,9	318,1	202,3	318,1	1.040,5	95
Juli	1.083	125,1	60,6	232,5	360,7	238,3	360,7	1.192,3	93
Augustus	1.085	94,3	57,9	172,6	308,7	179,8	308,7	969,8	94
September	1.088	88,7	57,2	173,3	282,6	171,1	282,6	909,6	95
Oktober	1.090	99,5	57,4	194,3	321,3	192,4	321,3	1.029,3	94
November	1.091	96,7	56,9	199,6	325,1	196,5	325,1	1.046,4	95
December	1.092	106,1	60,0	211,7	336,5	198,5	336,5	1.083,1	95
1974 Januari	1.094	113,8	62,9	218,3	375,8	182,6	375,8	1.152,5	95
Februari	1.094	145,7	69,2	212,2	407,0	219,1	407,0	1.245,3	96
Maart	1.095	131,2	60,3	189,8	360,5	220,6	360,5	1.131,4	95
April	1.094	110,5	60,9	210,4	380,0	201,0	380,0	1.171,3	95

¹ Omvat het tegoed van de particulieren en van de Rijksrekenplichtigen.
² De cijfers over de tegoeden der particulieren per einde periode, worden in de stand van de Staatsschuld gepubliceerd (cf. tabel XVI-3 van onderhavig Tijdschrift).

³ Gemiddeld tegoed aan het einde van elke dag der maand, zowel werkdagen als niet-werkdagen. Voor een zon- of feestdag is het vermelde tegoed dat van de vorige werkdag.

XIII · 12. — ALGEMENE STAAT DER BANKEN ¹

(Miljarden franken)

Activa

Posten	1970 31 december	1971 31 december	1972 31 december	1973 31 december	1973 28 februari	1974 28 februari	1973 31 maart	1974 31 maart
Kas, Nationale Bank, postrekening, N.K.B.K.	10,1	11,8	18,4	31,3	19,7	31,6	24,8	30,8
Daggeld	11,0	9,9	14,4	11,4	11,7	19,1	7,7	11,7
Bankiers	138,9	163,8	245,2	341,4	245,5	356,7	246,9	394,3
Moedermaatschappij, succursalen en filialen	38,8	55,5	48,4	71,8	43,5	85,5	45,4	94,5
Andere te innen waarden op korte termijn ²	24,9	27,1	21,9	23,4	21,3	26,6	21,9	26,1
Wissels	156,7	147,4	149,4	158,9	158,6	160,6	171,7	186,8
a) Overheidspapier	41,0	25,2	16,7	21,0	21,2	18,8	29,9	34,8
b) Handelswissels ³	115,7	122,2	132,7	137,9	137,4	141,8	141,8	152,0
Prolongaties en voorschotten op effecten	1,8	1,9	2,7	2,5	3,1	2,4	2,7	2,1
Debiteuren wegens verstrekte accepten	37,2	45,5	48,3	45,9	43,6	49,6	41,1	51,4
Diverse debiteuren	156,2	198,0	232,7	296,8	240,5	305,5	240,5	300,8
Effecten	175,7	224,4	280,0	343,8	295,3	355,4	296,5	362,6
a) Belgische overheidsfondsen	159,7	197,4	240,6	285,8	255,7	293,9	250,6	297,0
b) Overige leningen	15,8	26,7	38,9	56,9	39,2	60,7	39,5	64,7
c) Aandelen en deelbewijzen	0,1	0,1	0,3	0,9	0,2	0,6	0,2	0,7
d) Overige effecten	0,1	0,2	0,2	0,2	0,2	0,2	0,2	0,2
Belegde wettelijke reserve	1,1	1,2	1,3	1,4	1,3	1,4	1,3	1,4
Participaties	7,9	8,4	9,1	11,0	9,3	11,0	9,5	10,6
a) Filialen	2,4	2,7	3,0	4,1	3,2	4,2	3,4	4,0
b) Overige participaties	5,5	5,7	6,1	6,9	6,1	6,8	6,1	6,6
Oprichtings- en eerste inrichtingskosten	0,1	0,1	0,1	0,1	0,1	0,1	0,1	0,1
Gebouwen	5,0	5,9	7,4	9,3	7,7	9,5	8,1	9,8
Participaties in filialen voor immobiëlen	0,3	0,3	0,4	0,5	0,4	0,4	0,4	0,5
Vorderingen op filialen voor immobiëlen	0,2	0,3	0,1	0,1	0,1	0,1	0,1	0,1
Materieel en meubilair	0,8	0,9	1,1	1,3	1,1	1,4	1,2	1,4
Diversen	9,6	12,6	16,1	26,1	18,9	23,8	15,8	24,7
Totaal der activa ...	776,3	915,0	1.097,0	1.377,0	1.121,7	1.440,7	1.135,7	1.509,7

¹ De algemene staat bevat, wat betreft de banken welke hun bedrijvigheid gedeeltelijk in het buitenland uitoefenen, slechts de bestanddelen der activa van de Belgische zetels. De saldi van de rekeningen geopend door deze laatste op naam van de in het buitenland gevestigde zetels zijn opgenomen onder de rubriek

« Moedermaatschappij, succursalen en filialen ».

² Vanaf juli 1972 bevat deze rubriek de wisselverrichtingen op zeer korte termijn niet meer.

³ Wissels geherdisconteerd door de banken bij de N.B.B. en bij de parastatale instellingen
(Miljarden franken)

1970 31 december	19,3	1972 31 december	28,8	1973 28 februari	24,5	1973 31 maart	24,8
1971 31 december	21,3	1973 31 december	31,9	1974 28 februari	34,0	1974 31 maart	39,5

XIII - 12. — ALGEMENE STAAT DER BANKEN ¹

(Miljarden franken)

Passiva

Posten	1970 31 december	1971 31 december	1972 31 december	1973 31 december	1973 28 februari	1974 28 februari	1973 31 maart	1974 31 maart
Opvraagbaar :								
Schuldeisers gedekt door zakelijke zekerheden	1,0	1,4	2,1	3,9	0,9	2,0	1,1	4,6
a) Schuldeisers gewaarborgd door voorrechten	0,7	0,9	1,0	1,3	0,7	0,9	0,8	1,0
b) Schuldeisers bij overeenkomst door zakelijke zekerheden gewaarborgd	0,3	0,5	1,1	2,6	0,2	1,1	0,3	3,6
Daggeld	10,0	13,2	20,9	22,1	25,3	29,0	10,2	14,8
a) Gedekt door reële zekerheden	1,3	2,6	2,9	4,4	7,4	6,6	3,9	4,8
b) Niet-gedekt door reële zekerheden	8,7	10,6	18,0	17,7	17,9	22,4	6,3	10,0
Bankiers	243,3	286,4	371,9	511,0	378,1	541,4	388,6	594,1
Moedermaatschappij, succursalen en filialen	17,3	34,1	37,4	49,5	40,5	51,0	39,9	56,0
Wissels geaccepteerd	37,2	45,5	48,3	45,9	43,6	49,6	41,1	51,4
Andere te betalen waarden op korte termijn ²	18,0	17,0	8,9	10,2	9,8	12,3	8,6	9,7
Crediteuren wegens wissels ter incasso	1,8	1,7	1,6	2,5	1,8	2,3	1,8	2,2
Deposito's en crediteuren	365,8	422,7	501,9	605,1	514,3	624,3	537,2	650,7
a) Dadelijk opvraagbaar	140,6	164,0	193,5	208,0	191,3	206,7	206,7	217,3
b) Op hoogstens dertig dagen	33,0	36,8	36,2	51,4	40,4	60,4	43,2	71,9
c) Op meer dan dertig dagen	96,5	96,9	105,2	151,1	110,2	161,2	114,7	166,2
d) Op meer dan één jaar	8,5	15,0	19,1	17,5	19,2	17,4	18,1	17,3
e) Op meer dan twee jaar	10,7	11,2	13,1	17,3	13,3	17,2	13,3	16,9
f) Bankboekjes	74,6	96,6	132,4	157,6	137,6	159,3	138,8	159,0
g) Andere op boekjes ingeschreven deposito's	1,9	2,2	2,4	2,2	2,3	2,1	2,4	2,1
Obligaties en kasbons	23,3	28,4	33,9	40,2	35,0	41,7	35,4	42,4
Nog te storten bedragen op fondsen en participaties	1,2	1,5	1,4	1,4	1,4	1,4	1,4	1,4
Diversen	19,3	23,3	26,5	37,8	28,7	37,6	26,4	34,4
Totaal opvraagbaar ...	738,2	875,2	1.054,8	1.329,6	1.079,4	1.392,6	1.091,7	1.461,7
Speciaal opvraagbaar :								
Achtergestelde passiva	3,9	3,7	3,6	3,3	2,9	3,8	3,0	3,4
Niet opvraagbaar :								
Kapitaal	21,1	21,7	22,8	25,4	23,1	25,6	23,7	25,7
Niet beschikbare reserve wegens uitgiftepremie	4,3	4,1	4,2	5,6	4,8	5,6	5,6	5,6
Wettelijke reserve (art. 13, K.B. 185)	1,1	1,2	1,3	1,4	1,3	1,4	1,3	1,4
Beschikbare reserve	7,3	8,4	9,7	11,1	9,7	11,1	9,9	11,3
Reservefonds	0,4	0,7	0,6	0,6	0,5	0,6	0,5	0,6
Totaal niet opvraagbaar ...	34,2	36,1	38,6	44,1	39,4	44,3	41,0	44,6
Totaal der passiva ...	776,3	915,0	1.097,0	1.377,0	1.121,7	1.440,7	1.135,7	1.509,7

¹ De algemene staat bevat, wat betreft de banken welke hun bedrijvigheid gedeeltelijk in het buitenland uitoefenen, slechts de bestanddelen der passiva van de Belgische zetels. De saldi van de rekeningen geopend door deze laatste op naam van de in het buitenland gevestigde zetels zijn opgenomen onder de rubriek « Moedermaatschappij, succursalen en filialen ».

² Vanaf juli 1972 bevat deze rubriek de wisselverrichtingen op zeer korte termijn niet meer.

**XIII - 13. — GEZAMENLIJKE BETALINGEN
DOOR MIDDEL VAN DIRECT OPEISBARE BANKDEPOSITO'S IN BELGISCHE FRANKEN
EN VAN TEGOEDEN IN POSTREKENING ¹**

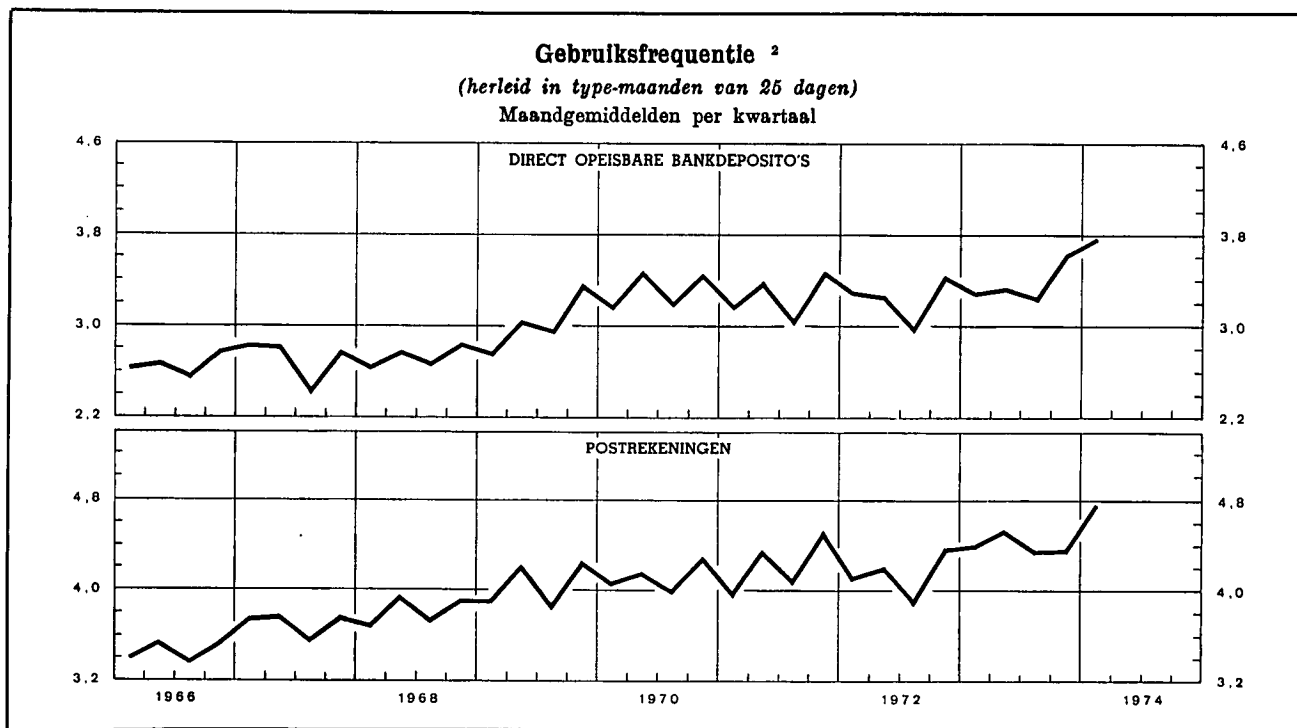

Maandgemiddelden of maand	Gezamenlijke betalingen uitgedrukt in type-maand van 25 dagen door middel van			Gebruiksfrequentie ²		
	direct opeisbare bankdeposito's ³	tegoeden in postrekening ⁴	Totaal	bruto	uitgedrukt in type-maand van 25 dagen	
	(miljarden franken)			direct opeisbare bankdeposito's ³	direct opeisbare bankdeposito's ³	tegoeden in postrekening ⁴
1966	191,3	149,3	340,6	2,70	2,67	3,47
1967	210,3	163,9	374,2	2,74	2,72	3,71
1968	236,6	174,0	410,6	2,78	2,74	3,83
1969	280,6	194,9	475,5	3,06	3,03	4,07
1970	325,7	207,3	533,0	3,36	3,33	4,13
1971	375,7	234,4	610,1	3,31	3,28	4,24
1972	435,4	266,4	701,8	3,28	3,25	4,15
1973	522,5	293,3	815,8	3,41	3,38	4,41
1972 1 ^o kwartaal	401,4	253,5	654,9	3,37	3,29	4,12
2 ^o kwartaal	438,5	281,3	719,8	3,23	3,27	4,20
3 ^o kwartaal	418,3	251,6	669,9	3,07	2,99	3,92
4 ^o kwartaal	483,2	279,2	762,4	3,44	3,45	4,38
1973 1 ^o kwartaal	482,8	291,3	774,1	3,39	3,30	4,40
2 ^o kwartaal	528,7	308,9	837,6	3,28	3,33	4,54
3 ^o kwartaal	515,7	282,5	798,2	3,30	3,26	4,35
4 ^o kwartaal	562,7	290,5	853,2	3,68	3,64	4,36
1974 1 ^o kwartaal	586,5	346,4	932,9	3,84	3,79	r 4,77
1973 April	527,5	288,7	816,2	3,27	3,41	4,28
Mei	541,4	325,7	867,1	3,44	3,44	4,74
Juni	517,1	312,5	829,6	3,14	3,14	4,61
Juli	558,0	301,0	859,0	3,44	3,44	4,61
Augustus	492,1	282,8	774,9	3,28	3,16	4,38
September	497,2	263,6	760,8	3,19	3,19	4,05
Oktober	528,8	268,9	797,7	3,66	3,39	4,12
November	555,4	298,0	853,4	3,53	3,68	4,59
December	604,0	304,6	908,6	3,85	3,85	4,37
1974 Januari	585,3	339,8	925,1	3,93	3,78	r 4,65
Februari	609,9	391,2	1.001,1	3,83	3,99	r 5,15
Maart	564,2	308,2	872,4	3,76	3,62	r 4,52
April	639,8	350,5	990,3	3,95	3,95	r 4,82

¹ Benaderende gegevens volgens het totaal der debetverrichtingen (incl. de rekeningen van vreemdelingen en de debetverrichtingen met betrekking tot betalingen aan het buitenland).

² De gebruiksfrequentie wordt verkregen door deling van het bedrag der debiteringen op de rekeningen van de direct opeisbare bankdeposito's in Belgische franken of op de postrekeningen van de particulieren en de buitengewone Rijksrekenplichtigen door de gemiddelde tegoeden op deze rekeningen tijdens de beschouwde periode.

³ De telling omvat niet alle banken.

⁴ Uit de brutogegevens werden de dubbel getelde overschrijvingen verwijderd, die voortvloeien uit de inrichting van de Rijksboekhouding en waarvan een telling mogelijk was.

N. B. — Wijze van opstelling : zie *Tijdschrift voor Documentatie en Voorlichting*, XXV^e jaargang, deel II, nr 4, oktober 1950, blz. 222.

Bibliografische referenties : *Jaarverslagen van de N.B.B. — Belgisch Staatsblad* ; *Algemene staat der banken. — Statistisch Jaarboek voor België. — Statistisch Tijdschrift van het N.I.S. — Belgische economische statistieken 1950-1960*, deel I. — *Tijdschrift voor Documentatie en Voorlichting* : XLe jaargang, deel I, nr 1, januari 1965, blz. 21; XLII^e jaargang, deel I, nr 1, januari 1967, blz. 19; deel II, nr 8, september 1967, blz. 248. — *Jaarverslag van de Bankcommissie*.

XIV. — NIET-GELDSCHEPPENDE FINANCIËLE INSTELLINGEN

4. — VOORNAAMSTE ACTIVA EN PASSIVA VAN HET RENTENFONDS

(Miljarden franken)

Bron : Jaarverslagen van het Rentenfonds.

Einde periode	Activa					Passiva		
	Portefeuille			Creditsaldo bij de N.B.B.	Uitgeleend geld op zeer korte termijn	Certificaten van het Rentenfonds	Opgenomen geld op zeer korte termijn	Debetsaldo bij de N.B.B.
	Genoteerde waarden	Schatkist-certificaten tranche B	Andera schatkist-oertificaten					
	nominale waarde							
1965	6,3	2,7	...	0,1	...	5,9
1966	6,4	3,3	4,5	1,6	0,3
1967	5,9	3,6	0,1	6,3
1968	8,0	5,1	0,4	8,9	1,3	...
1969	7,8	4,7	8,4	0,6	...
1970	6,9	4,2	1,1	8,7
1971 September	8,8	3,9	...	4,2	...	13,2
December	9,1	6,7	9,5	2,9	...
1972 Maart	11,2	5,9	0,1	13,5
Juni	13,1	4,2	1,3	14,9
September	12,9	1,6	10,8
December	15,2	8,3	2,5	10,9	9,0	2,5
1973 Januari	16,4	2,5	10,9	1,7	2,5
Februari	16,0	3,0	15,4
Maart	15,7	8,7	0,9	21,6
April	15,2	9,1	0,6	21,1
Mei	14,6	8,8	2,7	22,1
Juni	13,8	9,1	2,5	17,0	1,9	2,5
Juli	14,4	3,7	2,5	10,0	4,0	2,5
Augustus	15,0	9,1	1,3	10,8	9,2	1,3
September	15,4	0,9	11,2	1,2	...
Oktober	15,0	3,7	1,5	12,8	1,8	1,5
November	15,3	3,1	1,0	15,3
December	15,7	9,1	12,7	8,0	...

XIV - 5. — ALGEMENE SPAAR- EN LIJFRENTEKAS

5a. — Beweging van de inlagen

Alleen de spaarboekjes van particulieren

(Miljarden franken)

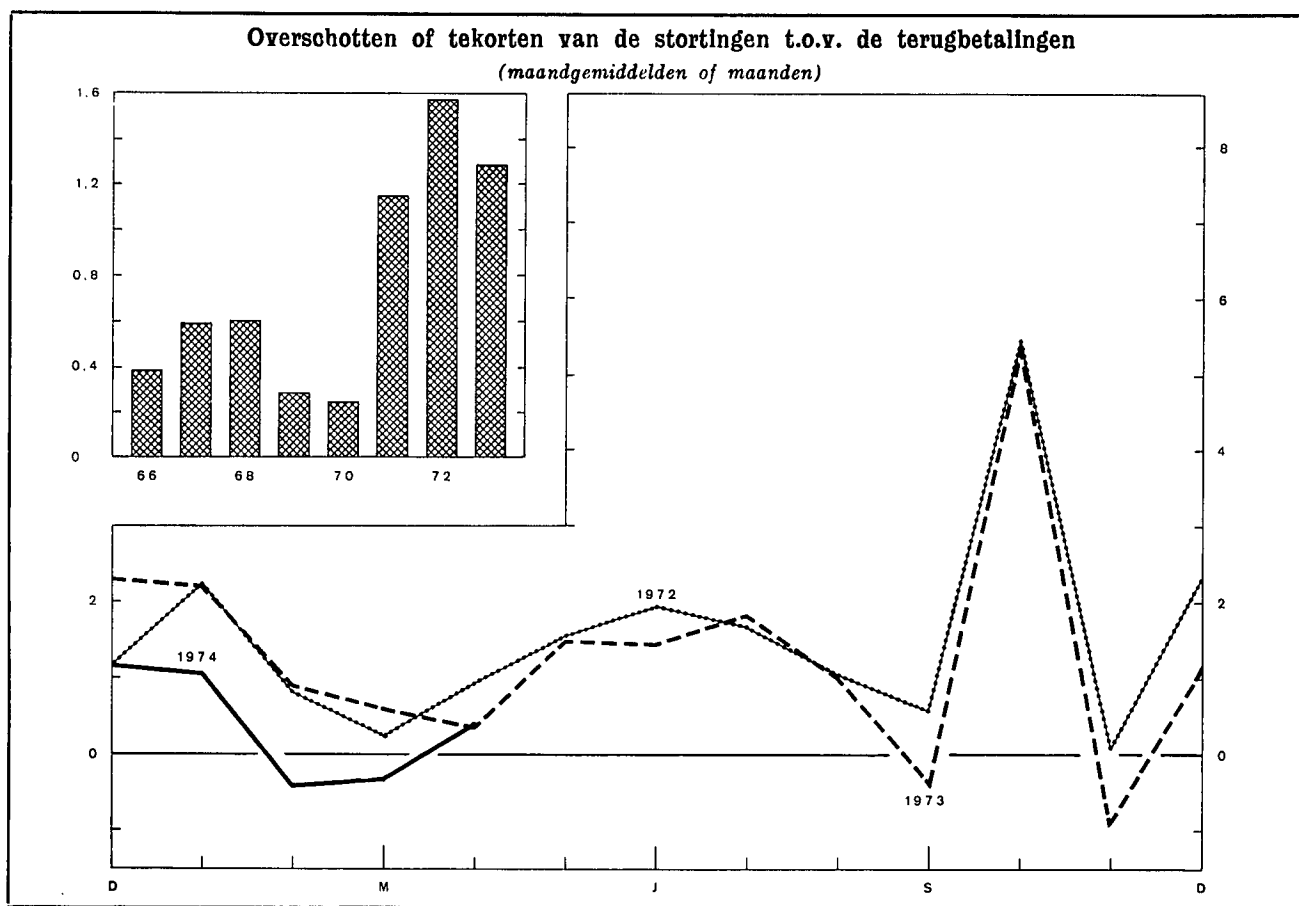

Periode	Inlagen				F.M. Spaarbonds
	Inlagen 1 (1)	Opvragingen (2)	Overschot of tekort (3) = (1) - (2)	Saldi van de inlagen einde periode 2 (4)	Bedrag in omloop einde periode (5)
1966	37,4	32,8	4,6	120,3	—
1967	45,4	38,3	7,1	131,1	—
1968	51,0	43,8	7,2	142,3	1,7
1969	60,5	57,0	3,5	150,4	3,6
1970	73,7	70,7	3,0	158,7	7,2
1971	91,9	78,1	13,8	178,2	12,3
1972	120,4	101,6	18,8	202,9	14,6
1973	152,9	137,5	15,4	225,4	20,1
1972 1 ^e kwartaal	26,8	23,6	3,2	181,4	12,0
1972 2 ^e kwartaal	29,2	24,8	4,4	185,8	13,1
1972 3 ^e kwartaal	27,5	24,2	3,3	189,1	14,0
1972 4 ^e kwartaal	36,9	29,0	7,9	202,9	14,6
1973 1 ^e kwartaal	35,5	31,8	3,7	206,6	16,1
1973 2 ^e kwartaal	38,0	34,6	3,4	210,0	16,7
1973 3 ^e kwartaal	35,5	33,0	2,5	212,5	18,1
1973 4 ^e kwartaal	43,9	38,1	5,8	225,4	20,1
1974 1 ^e kwartaal	42,9	42,5	0,4	225,8	22,9
1974 April	11,2	10,8	0,4	207,0	16,4
1974 Mei	12,9	11,4	1,5	208,5	16,6
1974 Juni	13,9	12,4	1,5	210,0	16,7
1974 Juli	13,0	11,2	1,8	211,8	17,8
1974 Augustus	11,5	10,5	1,0	212,8	17,9
1974 September	11,0	11,3	- 0,3	212,5	18,1
1974 Oktober	19,4	13,9	5,5	218,0	19,6
1974 November	11,4	12,3	- 0,9	217,1	20,2
1974 December	13,1	11,9	1,2	225,4	20,1
1974 Januari	14,7	13,6	1,1	226,5	20,6
1974 Februari	14,2	14,6	- 0,4	226,1	20,8
1974 Maart	14,0	14,3	- 0,3	225,8	22,9
1974 April	14,9	14,5	0,4	226,2	23,1

1 Inclusief de vervallen intresten op spaarboekjes voor deposito's op korte termijn.

2 Deze inlagen bevatten de gekapitaliseerde intresten van het boekjaar. Voor het jaar 1973 bedragen de gekapitaliseerde intresten 7,1 miljard fr.

XIV - 5. — ALGEMENE SPAAR- EN LIJFRENTEKAS
5b. — Voornaamste posten uit de balansen van de Spaarkas
(Miljarden franken)

Bron : ASLK.

	1964 31 dec.	1965 31 dec.	1966 31 dec.	1967 31 dec.	1968 31 dec.	1969 31 dec.	1970 31 dec.	1971 31 dec.	1972 31 dec.
ACTIVA									
Beschikbaar ¹	1,9	0,3	1,2	0,5	2,3	0,7	0,8	1,2	1,8
Voorlopige beleggingen :									
Wissels op België	20,7	24,7	26,5	29,9	33,0	37,9	39,7	41,3	42,8
Voorschotten aan de nijverheid	11,0	12,2	16,4	17,8	18,0	16,1	15,2	13,9	11,9
Landbouwkrediet	0,1	0,2	0,5	0,4
Exportkrediet	0,8	1,0	1,1	1,5	1,5	1,9	2,7	2,1	2,9
Beleningen
Persoonlijke leningen	—	—	—	—	0,1	0,4	0,4	0,3	0,6
Bankaccepten	3,7	3,9	3,8	4,1	9,7	4,0	5,5	9,5	5,5
Schatkist- en Rentenfondscertificaten	4,1	4,8	4,9	11,2	10,0	10,4	15,8	22,3	19,1
Daggeldleningen	0,5	...	1,4	...	1,9	1,6	1,9	2,2
Totaal ...	40,2	47,0	52,8	66,1	72,8	73,0	80,9	91,3	85,0
Definitieve beleggingen ² :									
Directe staatsschuld	21,9	21,4	20,6	19,5	19,7	20,9	20,4	24,5	31,2
Indirecte staatsschuld en effecten met staatswaarborg	18,6	20,8	21,7	22,8	24,5	27,0	27,3	33,3	39,3
Obligaties van het Gemeentekrediet, van provincies en gemeenten	1,5	1,9	2,3	2,4	2,7	3,3	3,2	5,8	7,3
Obligaties van Belgische vennootschappen en diversen	0,9	0,8	1,2	1,1	1,0	1,1	1,5	1,6	5,4
Voorschotten aan de Staat voortvloeiende uit de betaling van de bijkomende ver- goeding aan de politieke gevangenen, voorschotten aan het Nationale Werk voor Oorlogsinvaliden en diverse voor- schotten	0,7	0,7	0,8	1,0	1,1	1,2	1,2	1,1	1,0
Hypothecaire leningen	5,9	6,5	7,0	7,6	8,6	10,2	11,6	13,9	20,3
Landbouwkrediet	4,4	4,7	5,2	5,6	6,0	6,4	6,5	6,3	6,4
Voorschotten aan de N.M.H., aan de er- kende vennootschappen en aan de ge- meenten bestemd voor de bouw van volkswoningen	24,6	25,8	26,7	27,5	29,0	30,6	31,7	32,3	34,4
Kredietopeningen (industrieel, landbouw- en beroepskrediet en kredieten aan uni- versiteiten)	—	—	—	—	1,5	6,6	10,9	15,7	20,4
Totaal ...	78,5	82,6	85,5	87,5	94,1	107,3	114,3	134,5	165,7
Vervallen inkomsten uit beleggingen en pro- rata van interesten	2,8	2,9	3,1	3,3	3,6	4,1	4,4	5,2	5,8
Vervallen effecten van de portefeuille	3,4	3,0	3,9	4,1	5,3	5,8	7,0	7,0	11,1

PASSIVA

<i>Opvraagbaar :</i>									
Inlagen op spaarboekjes en spaarbons ³ :									
Particulieren	102,4	112,2	120,3	131,2	144,1	154,0	165,8	190,4	226,9
Openbare en andere instellingen	5,1	5,5	5,6	6,9	8,4	9,9	11,5	17,8	14,6
Totaal ...	107,5	117,7	125,9	138,1	152,5	163,9	177,3	208,2	241,5
Inlagen op rekeningen-courant ³	6,8	5,6	6,0	7,3	8,7	9,4	11,9	12,6	11,1
Ontwikkelingsfonds der Vrije Universiteiten .	—	—	—	—	—	—	—	0,8	1,6
<i>Niet-opvraagbaar ² :</i>									
Dotatiefonds, fonds voor diverse voorziene uitgaven, reservefonds en provisies	11,6	11,5	13,7	14,9	16,2	17,5	18,0	18,6	20,1

¹ Deze post omvat hoofdzakelijk de kasmiddelen en de rekeningtegoeden bij de N.B.B. en het B.P.C.

² Vanaf 1966 werden de bedragen van de effectenportefeuille vermeerderd met het bedrag van de aflossingen overgedragen naar het « Reservefonds voor depreciatie van de portefeuille ». Deze aflossingen bereiken fr. 0,9

miljard. Zij werden eveneens bij het bedrag van het « niet-opvraagbaar » gevoegd.

³ Inclusief de gekapitaliseerde rente en, in 1965, de verdeling van een gedeelte van het reservefonds van de ASLK.

XIV - 5. — ALGEMENE SPAAR- EN LIJFRENTEKAS
5c. — Voornaamste posten uit de balansen van de Lijfrentekassen
(Miljarden franken)

Bron : ASLK.

	1964 31 dec.	1965 31 dec.	1966 31 dec.	1967 31 dec.	1968 31 dec.	1969 31 dec.	1970 31 dec.	1971 31 dec.	1972 31 dec.
ACTIVA									
Definitieve beleggingen :									
Directe Belgische staatsfondsen	7,4	7,3	7,6	7,6	7,5	8,1	7,7	7,9	9,6
Indirecte Belgische staatsfondsen en door de Staat gewaarborgde effecten	14,5	15,6	16,1	17,3	14,0	13,6	13,9	13,9	12,4
Obligaties van het Gemeentekrediet, van provincies, steden en gemeenten	1,1	1,1	1,1	1,0	1,0	1,0	0,9	0,9	0,8
Obligaties van Belgische vennootschappen en diversen	0,8	0,8	0,7	0,7	0,6	0,5	0,6	0,5	0,5
Hypothecaire leningen	0,1	0,1	0,1	0,1	0,1	0,1	0,1
Voorschotten aan de openbare kas van lening, diversen	0,1	0,1	0,1	0,1	0,2	0,2
Totaal ...	24,0	25,0	25,7	26,8	23,4	23,5	23,2	23,2	23,3
PASSIVA									
Rentenfonds ¹	13,9	13,9	14,0	14,0	14,1	14,0	13,9	} 23,3 ⁴	23,2
Wiskundige reserves ²	11,8	12,8	13,8	14,4	9,8 ³	9,8	10,3		
Reservefondsen	—	—	—	—	—	—	—	0,9	1,0
Totaal ...	25,7	26,7	27,8	28,4	23,9	23,8	24,2	24,2	24,2

¹ Het Rentenfonds omvat de reserves betreffende de uit de « Algemene Wet » voortvloeiende renten. Deze reserves omvatten de wiskundige reserves, de veiligheids- en de beheersreserves evenals de provisie, maar niet de reserves betreffende de renten gevestigd krachtens de wet van 16 maart 1865. Deze reserves komen voor in de balansen van de Levensverzekeringkas, onder de rubriek « Wiskundige reserves en provisies ».

² De zuiver wiskundige reserves worden verhoogd met een bepaald bedrag voor dekking van de kosten van uitkering der renten en van beheer en voor de vorming van een veiligheidsmarge.

³ In 1968 werden de reserves van het beheer « Pensioen van de Zelfstandigen » (4,8 miljard frank) afgestaan aan de Rijkdienst voor de sociale verzekeringen der zelfstandigen.

⁴ Vanaf 1971 wordt het onderscheid tussen « Rentenfonds » en « Wiskundige reserves » niet meer gegeven.

XIV - 5. — ALGEMENE SPAAR- EN LIJFRENTEKAS
5d — Voornaamste posten uit de balansen van de Levensverzekeringkas
(Miljarden franken)

Bron : ASLK.

	1964 31 dec.	1965 31 dec.	1966 31 dec.	1967 31 dec.	1968 31 dec.	1969 31 dec.	1970 31 dec.	1971 31 dec.	1972 31 dec.
ACTIVA									
Definitieve beleggingen :									
Directe Belgische staatsfondsen	2,9	2,7	2,7	2,8	2,7	2,7	3,1	2,8	3,9
Indirecte Belgische staatsfondsen en door de Staat gewaarborgde effecten	4,7	5,2	5,8	6,5	7,4	8,2	8,4	7,9	7,4
Obligaties van het Gemeentekrediet, van provincies, steden en gemeenten	0,1	0,1	0,1	0,1	0,1	0,1	0,1	0,1	...
Obligaties van Belgische vennootschappen	0,4	0,4	0,3	0,3	0,3	0,2	0,2	0,2	0,2
Hypothecaire leningen	0,4	1,0
Volkswoningen : Voorschotten aan erkende vennootschappen en aan de Nationale Maatschappij voor Huisvesting	0,3	0,3	0,3	0,3	0,4	0,4	0,5	1,8	2,0
Totaal ...	8,4	8,7	9,2	10,0	10,9	11,6	12,3	13,2	14,5
PASSIVA									
Wiskundige reserves en provisies ¹	6,1	6,5	6,6	6,7	7,1	7,6	7,9	8,2	8,9
Reserve- en repartiefonds	2,6	2,4	3,1	3,3	3,6	4,0	4,3	4,7	5,2
Totaal ...	8,7	8,9	9,7	10,0	10,7	11,6	12,2	12,9	14,1

¹ Inclusief de reserves betreffende de krachtens de wet van 16 maart 1865 gevestigde renten.

XIV - 6. — NATIONALE MAATSCHAPPIJ VOOR KREDIET AAN DE NIJVERHEID

Voornaamste balansposten per 31 december

(Miljarden franken)

Bron : Jaarverslagen van de N.M.K.N.

	1964	1965	1966	1967	1968	1969	1970	1971	1972
--	------	------	------	------	------	------	------	------	------

ACTIVA

Uitstaande kredieten :									
Investeringskredieten op lange en halflange termijn :									
1° door de Staat gewaarborgd	12,0	12,6	16,5	22,2	24,2	26,7	28,4	30,3	30,8
2° door banken en financiële instellingen gewaarborgd	9,9	11,1	13,6	14,6	18,0	23,4	29,2	33,4	33,5
3° waarvan het risico door de Instelling gedragen wordt	24,1	25,5	31,4	34,9	41,5	44,8	49,1	53,3	54,0
Herstelkredieten (oorlogs- en waterschade)	1,3	1,2	1,2	1,1	1,0	0,9	1,0	0,9	0,7
Warrantkredieten (steenkolenmijnen) door de Staat gewaarborgd	—	0,3	0,5	0,3	0,1	...	—	—	—
Handelskredieten	1,4	1,0	0,9	0,9	1,3	1,8	1,5	1,3	2,0
Exportkredieten betaalbaar op halflange en op lange termijn	1,5	1,5	1,5	2,1	2,1	2,7	3,8	3,1	4,5
Kredieten beheerd voor rekening van de Staat ¹	2,9	3,1	3,3	4,0	5,0	5,7	5,9	6,2	6,3
Diverse beleggingen op korte termijn	5,6	11,3	6,4	8,0	9,2	13,9	18,7	19,6	19,7

PASSIVA

Obligaties	40,9	45,6	49,7	57,4	65,6	75,6	87,1	98,5	100,5
Kasbons	8,8	9,3	9,0	9,1	12,1	15,3	19,2	18,7	20,3
Deposito's en diverse leningen (o.m. in vreemde valuta's)	3,4	5,9	8,0	8,8	9,3	11,7	13,0	12,9	13,3
Belgische Staat :									
Marshall-hulpfonds	1,4	1,3	1,3	1,3	1,3	1,2	1,2	1,2	1,1
Fonds voor het uitreden en het aanbouwen van zeeschepen	1,6	1,7	2,0	2,5	3,3	3,6	4,0	4,4	4,6

¹ Het betreft hulpverlening aan ondernemingen in moeilijkheden, kredieten hoofdzakelijk gefinancierd door het Marshall-hulpfonds en het Fonds voor het uitreden en het aanbouwen van zeeschepen, en, in de tweede plaats, door

het Fonds voor Hulpverlening aan de Steenkolen nijverheid en het Fonds voor Hulpverlening aan de Belgische uit Afrika teruggekeerde ex-kolonisten.

XIV - 7. — ALGEMENE STAAT DER PRIVATE SPAARKASSEN

(Miljarden franken)

Activa

Bron : C.B.K.S.

Posten	1970 31 dec.	1971 31 dec.	1972 31 dec.	1973 31 dec.	1973 28 febr.	1974 28 febr.	1973 31 maart	1974 31 maart
I. Beschikbaar en realiseerbaar :								
1. Kas, N.B.B., Postrekeningen	0,5	0,5	2,0	4,3	1,9	3,8	2,2	3,9
2. Daggeldleningen	0,5	0,7	0,2	0,4	0,3	0,4	0,2	0,3
3. Tegoeden bij financiële instellingen	2,9	5,6	6,4	7,8	6,7	9,3	6,5	8,2
4. Schuldvorderingen op korte termijn	1,0	1,1	1,2	1,6	1,3	1,7	1,1	1,6
5. Discontoportefeuille handelspapier en facturen	1,6	1,9	1,3	1,4	1,3	1,3	1,3	1,3
6. Voorschotten, kredietopeningen en leningen zonder hypothecaire waarborg	7,5	8,2	9,3	12,1	9,6	12,7	9,7	12,9
7. Effectenportefeuille en participaties	49,2	63,8	82,8	93,1	85,1	94,9	85,7	95,4
a) Schatkistcertificaten en certificaten van het Rentenfonds met een looptijd van ten hoogste 1 jaar	(0,5)	(0,8)	(0,9)	(0,8)	(0,8)	(0,5)	(0,7)	(0,5)
b) Belgische Staatsfondsen en gelijkgestelde waarden :								
1. Directe en indirecte schuld van de Bel- gische Staat	(20,4)	(24,2)	(31,0)	(34,0)	(32,2)	(35,7)	(31,9)	(35,6)
2. Gewaarborgde schuld en andere gelijk- gestelde waarden	(24,1)	(32,4)	(40,9)	(47,1)	(42,2)	(47,2)	(42,9)	(47,8)
c) Obligaties van Belgische vennootschappen	(2,2)	(3,6)	(6,6)	(7,4)	(6,6)	(7,4)	(6,7)	(7,5)
d) Aandelen van Belgische vennootschappen	(0,9)	(1,2)	(1,4)	(1,6)	(1,3)	(1,9)	(1,3)	(1,9)
e) Andere effecten en participaties	(1,1)	(1,6)	(2,0)	(2,2)	(2,0)	(2,2)	(2,2)	(2,1)
8. Hypothecaire leningen en kredietopeningen ...	76,7	83,5	93,6	109,8	96,0	112,7	97,3	114,4
9. Aandeelhouders of leden-vennoten	0,8	1,1	1,4	1,6	1,4	1,6	1,4	1,6
10. Diverse debiteuren	1,4	1,5	1,6	1,8	1,3	1,4	1,6	1,8
vorderingen op hypothecaire ontleners ter incasso	(0,8)	(0,9)	(0,9)	(1,0)	(0,6)	(0,7)	(0,9)	(1,1)
vorderingen op niet-hypothecaire ontleners ter incasso	(0,1)	(0,1)	(0,1)	(0,1)	(0,1)	(0,1)	(0,1)	(0,1)
andere	(0,5)	(0,5)	(0,6)	(0,7)	(0,6)	(0,6)	(0,6)	(0,6)
11. Diversen	1,2	1,1	1,1	1,1	1,1	1,0	1,2	1,0
II. Vastliggend :								
1. Inrichtingskosten en immateriële vastgelegde middelen	0,1
2. Gebouwen en gronden	1,9	2,2	2,5	3,2	2,6	3,3	2,8	3,4
3. Materieel en meubilair	0,1	0,1	0,2	0,3	0,2	0,3	0,2	0,3
III. Overgangsrekeningen ¹	2,3	2,9	4,3	5,2	2,3	3,2	3,2	2,8
Totaal der activa ...	147,6	174,3	207,9	243,7	211,1	247,6	214,4	248,9

¹ Inclusief de resultatenrekeningen.

XIV - 7. — ALGEMENE STAAT DER PRIVATE SPAARKASSEN

(Miljarden franken)

Passiva

Bron : C.B.K.S.

Posten	1970 31 dec.	1971 31 dec.	1972 31 dec.	1973 31 dec.	1973 28 febr.	1974 28 febr.	1973 31 maart	1974 31 maart
I. Spaarfondsen :								
Deposito's op minder dan 2 jaar	72,8	89,1	113,2	136,7	116,4	138,5	117,3	138,4
Deposito's op 2 jaar en meer	22,7	25,2	27,9	30,3	28,3	30,5	28,5	30,6
Effecten aan toonder	35,7	41,8	46,0	53,5	47,3	56,1	47,6	57,2
	131,2	156,1	187,1	220,5	192,0	225,1	193,4	226,2
II. Technische reserves	0,9	1,0	1,0	1,1	1,0	1,1	1,0	1,1
III. Reconstitutiefondsen	2,0	2,0	2,1	2,3	2,1	2,3	2,1	2,4
IV. Andere opvraagbare passiva :								
1. Schuldeisers gedekt door zakelijke zekerheden	0,3	0,3	0,3	0,3	...	0,1	0,1	0,1
2. Leningen :								
daggelden
van financiële instellingen	0,1	0,1	0,1	0,1	0,1	...	0,1
andere leningen
3. Mobilisering van kredieten bedoeld in rubr. I.8 van het actief	0,5	0,4	0,4	0,5	0,4	0,5	0,4	0,5
4. Andere verbintenissen op korte termijn	0,4	0,4	0,5	0,6	0,2	0,3	0,3	0,4
5. Diverse crediteuren	1,0	0,9	1,1	1,0	0,7	0,7	1,1	1,1
6. Voorzieningen voor lasten	0,2	0,3	0,5	0,6	0,5	0,5	0,6	0,5
7. Diversen	1,2	1,1	1,2	1,0	1,1	1,0	1,3	1,0
	3,6	3,5	4,1	4,1	3,0	3,2	3,8	3,7
V. Eigen middelen :								
1. Kapitaal	3,5	4,1	5,0	5,2	5,0	5,3	5,0	5,2
2. Wettelijke reserve	0,3	0,3	0,4	0,5	0,4	0,5	0,4	0,5
3. Andere reserves	3,5	4,1	4,4	5,5	4,4	5,5	4,6	5,7
	7,3	8,5	9,8	11,2	9,8	11,3	10,0	11,4
VI. Voorzieningen voor waardevermindering	0,2	0,2	0,3	0,4	0,2	0,4	0,2	0,4
VII. Overgangsrekeningen ¹	2,4	3,0	3,5	4,1	3,0	4,2	3,9	3,7
Totaal der passiva ...	147,6	174,3	207,9	243,7	211,1	247,6	214,4	248,9

¹ Inclusief de resultatenrekeningen.

XIV - 8. — GEMEENTEKREDIET VAN BELGIË

(Miljarden franken)

Bron : Gemeentekrediet van België.

Periode	Financiering van de investeringsuitgaven van de gewestelijke en plaatselijke overheid en van de instellingen van de provinciale en gemeentelijke sectoren											Verrichtingen in rekening-courant van de gewestelijke en plaatselijke overheid en van de instellingen van de provinciale en gemeentelijke sectoren (gewone uitgaven)		
	Rekeningen « Toelagen en leningsgelden »											Gedetailleerde van de gezamenlijke dagelijkse saldi		Totaal van de over het debet van die rekeningen uitgevoerde betalingen
	Saldo beschikbaar bij de aanvang van de periode	Stortingen			Kapitaal-toelagen gestort door de Staat en de provincies en andere ontvangsten	Totaal	Opvragingen			Saldo beschikbaar aan het einde van de periode	Schuld op korte, halflange en lange termijn tegenover het Gemeentekrediet van België	Kredietverplichtingen van het Gemeentekrediet van België	Credit	
		Leningen ter beschikking gesteld van de kredietnemers	Leningen waarvan de lasten door de Staat aan de kredietnemers gedragen worden	Leningen waarvan de lasten door de Staat aan de kredietnemers worden terugbetaald			Voor de terugbetaling van leningen	Voor betaling van buitengewone uitgaven	Totaal					(1) + (5) - (8) = (9)
(1)	(2)	(3)	(4)	(2) + (3) + (4) = (5)	(6)	(7)	(6) + (7) = (8)	(10)	(11)	(12)	(13)	(14)		
1966	3,9	8,0	1,9	1,7	11,6	0,3	10,8	11,1	4,4	78,8	5,4	1,8	4,9	42,6
1967	4,4	10,1	2,4	2,0	14,5	0,3	12,8	13,1	5,8	87,1	8,9	2,4	4,5	54,0
1968	5,8	13,1	2,7	3,0	18,8	0,4	16,6	17,0	7,6	98,4	10,2	3,5	4,0	63,5
1969	7,6	15,9	3,0	5,0	23,9	0,8	21,9	22,7	8,8	111,7	10,0	4,0	5,5	80,8
1970	8,7	19,8	3,0	4,0	26,8	0,5	25,1	25,6	9,9	127,2	10,3	4,7	6,5	99,7
1971	10,0	18,9	3,3	5,7	27,9	0,8	26,8	27,6	10,3	140,2	15,3	5,1	7,3	108,5
1972	10,3	22,1	3,5	6,2	31,8	0,7	30,3	31,0	11,1	157,3	15,2	5,9	8,7	106,8
1973	11,1	25,9	3,7	6,7	36,3	0,8	33,5	34,3	13,1	178,6	20,5	5,9	12,0	125,2
1972 1 ^e kwartaal	10,3	6,0	0,9	1,5	8,4	0,1	8,0	8,1	10,6	144,6	13,2	5,1	8,1	32,8
2 ^e kwartaal	10,6	4,8	0,6	1,6	7,0	0,2	6,7	6,9	10,7	148,5	15,0	5,7	8,1	23,3
3 ^e kwartaal	10,7	5,6	1,0	1,3	7,9	0,1	7,0	7,1	11,5	152,7	15,8	5,8	9,5	25,3
4 ^e kwartaal	11,5	5,7	1,0	1,8	8,5	0,3	8,6	8,9	11,1	157,3	15,2	7,1	8,9	25,4
1973 1 ^e kwartaal	11,1	5,7	1,1	1,8	8,6	0,2	8,3	8,5	11,2	161,3	18,2	6,8	9,7	36,1
2 ^e kwartaal	11,2	5,5	0,7	1,4	7,6	0,2	7,4	7,6	11,2	166,3	21,3	5,7	11,1	26,2
3 ^e kwartaal	11,2	7,1	0,8	1,8	9,7	0,1	8,3	8,4	12,5	172,3	20,2	5,0	13,4	29,5
4 ^e kwartaal	12,5	7,6	1,1	1,7	10,4	0,3	9,5	9,8	13,1	178,6	20,5	6,2	13,6	33,4
1974 1 ^e kwartaal	13,1	7,0	1,1	2,2	10,3	0,3	8,8	9,1	14,3	183,2	23,0	8,4	13,6	42,6
1973 April	11,2	2,0	0,3	0,4	2,7	0,1	2,2	2,3	11,6	162,8	19,8	4,9	10,9	9,5
Mei	11,7	1,6	0,2	0,5	2,3	...	2,5	2,5	11,5	164,6	20,4	6,2	10,8	9,0
Juni	11,4	1,9	0,2	0,5	2,6	0,1	2,7	2,8	11,2	166,3	21,3	5,9	11,5	7,7
Juli	11,2	2,7	0,4	0,6	3,7	...	3,1	3,1	11,8	167,6	20,1	4,5	14,0	14,8
Augustus	11,8	1,9	0,2	0,5	2,6	0,1	2,5	2,6	11,8	169,7	20,7	5,2	12,8	7,6
September	11,8	2,5	0,2	0,7	3,4	...	2,7	2,7	12,5	172,3	20,2	5,2	13,5	7,1
Oktober	12,5	2,8	0,4	0,6	3,8	0,1	3,4	3,5	12,8	174,2	20,6	4,5	14,8	13,3
November	12,8	2,2	0,3	0,6	3,1	0,1	2,9	3,0	12,9	175,9	20,9	4,8	13,8	7,6
December	12,9	2,6	0,4	0,5	3,5	0,1	3,2	3,3	13,1	178,6	20,5	9,2	12,3	12,5
1974 Januari	13,1	3,1	0,4	0,8	4,3	0,1	3,2	3,3	14,1	179,3	20,6	8,1	14,5	19,5
Februari	14,1	2,1	0,4	0,4	2,9	0,1	2,4	2,5	14,5	181,3	22,0	9,0	12,7	11,6
Maart	14,5	1,8	0,3	1,0	3,1	0,1	3,2	3,3	14,3	183,2	23,0	8,2	13,6	11,5
April	14,3	2,6	0,5	0,8	3,9	...	3,1	3,1	15,1	184,3	23,0	8,6	14,8	12,3

XIV - 9. — LEVENSVZERKERINGSMAATSCHAPPIJEN

Voornaamste balansposten

(Miljarden franken)

Belgische maatschappijen

Bron : Ministerie van Economische Zaken, Dienst van de Verzekeringen.

	1964	1965	1966	1967	1968	1969	1970	1971	1972
ACTIVA									
Onroerende goederen	3,7	4,2	5,1	6,2	7,2	8,3	9,3	12,1	13,4
Hypothecaire leningen	14,2	15,4	16,7	18,2	19,2	21,1	22,6	25,0	26,4
Voorschotten op polissen	1,5	1,6	1,9	2,1	2,2	2,5	2,7	3,0	3,1
Effecten :									
Belgische overheidsfondsen	6,2	6,6	7,4	7,7	8,4	8,2	} 21,6	} 23,3	} 24,5
Effecten van de parastatale kredietinstellingen	5,1	6,0	6,3	6,9	8,1	8,2			
Effecten van de overige parastatale instellingen	1,9	1,9	2,2	2,6	2,5	2,5			
Effecten van de provincies en gemeenten	1,8	1,5	1,6	1,9	2,3	1,9			
Buitenlandse effecten	2,0	2,1	2,3	2,2	3,0	3,3	3,5	3,5	3,7
Obligaties van Belg. vennootschappen ..	9,2	10,8	11,4	11,9	12,0	13,1	14,0	14,5	15,6
Aandelen van Belg. vennootschappen ...	3,0	3,2	3,3	3,5	4,0	4,2	5,0	4,9	6,2
Totaal voor de effecten ...	29,2	32,1	34,5	36,7	40,3	41,4	44,1	46,2	50,0
PASSIVA									
Verstreckte borgtochten	0,4	0,4	0,5	0,5	0,6	0,6	0,6	0,8	0,7
Wiskundige reserves ¹	49,1	54,1	59,2	64,1	69,2	74,2	80,1	87,1	94,8

Buitenlandse maatschappijen

	1964	1965	1966	1967	1968	1969	1970	1971	1972
ACTIVA									
Onroerende goederen	2,0	2,4	2,5	2,6	2,7	2,9	3,1	3,3	3,5
Hypothecaire leningen	4,2	4,4	4,8	5,2	5,6	6,2	6,6	6,9	7,3
Voorschotten op polissen	0,6	0,6	0,6	0,6	0,6	0,7	0,7	0,7	0,7
Effecten :									
Belgische overheidsfondsen	3,8	3,9	4,3	4,7	5,0	5,0	} 8,4	} 8,9	} 9,2
Effecten van de parastatale kredietinstellingen	0,9	1,1	1,1	1,4	1,5	1,5			
Effecten van de overige parastatale instellingen	1,0	0,9	1,0	1,0	1,0	1,1			
Effecten van de provincies en gemeenten	0,5	0,4	0,4	0,4	0,5	0,4			
Buitenlandse effecten	0,4	0,4	0,4	0,6	0,7	0,8	0,8	1,0	1,0
Obligaties van Belg. vennootschappen ..	0,6	0,7	0,8	0,9	0,9	1,2	1,6	2,0	2,5
Aandelen van Belg. vennootschappen ...	0,8	0,8	0,7	0,7	0,8	0,9	1,0	1,1	1,2
Totaal voor de effecten ...	8,0	8,2	8,7	9,7	10,4	10,9	11,8	13,0	13,9
PASSIVA									
Verstreckte borgtochten	0,1	0,1	0,2	0,2	0,2	0,2	0,2	0,2	0,2
Wiskundige reserves ¹	14,7	15,4	16,5	17,7	19,1	20,4	21,7	23,2	24,9

¹ Deze reserves omvatten eveneens de schadereserves, de technische participatiereserves en de waarborgreserves.

Bibliografische referenties : Belgisch Staatsblad : a) Verslag van het Rentenfonds over de verrichtingen van het jaar; b) Ministerie van Verkeerswezen : Postcheque. — Verslagen over de verrichtingen en de toestand van de ASLR

van België. — Statistisch Jaarboek voor België. — Statistisch Tijdschrift van het N.I.S. — Jaarverslagen van de N.M.K.N., het C.B.K.S. en het Gemeentekrediet van België.

XV. — VOORNAAMSTE VORMEN VAN DE BESPARINGEN VAN PARTICULIEREN EN ONDERNEMINGEN BESCHIKBAAR IN DE BELGISCHE VOLKSHUISHOUDING

(Miljarden franken)

Bron : ASLK.

Spaarvormen	1965	1966	1967	1968	1969	1970	1971
I. Particulieren :							
A. <i>Oppotting</i> ¹ :	p.m.	p.m.	p.m.	p.m.	p.m.	p.m.	p.m.
B. <i>Depositosparen</i> ² :							
Spaarkassen	17,3	16,1	21,4	21,7	17,7	17,9	44,0
Banken	15,1	13,1	19,7	19,9	26,5	20,6	29,5
Parastatale kredietinstellingen	3,7	2,6	1,0	2,1	3,0	2,0	3,2
Onderlinge maatschappijen	0,8	0,2	0,2	0,2	0,2	0,1	0,1
Totaal ...	36,4	32,0	42,3	43,9	47,4	40,6	76,8
Dubbele getelde posten ³ ...	- 10,2	- 7,4	- 8,0	- 9,2	- 23,9	- 10,3	- 19,3
Netto-totaal ...	26,2	24,6	34,3	34,7	23,5	30,3	57,5
C. <i>Sparen door fondsvorming</i> ^{2 4} :							
Pensioenfondsen	1,3	1,6	1,3	1,7	2,1	1,8	2,2
Instellingen voor arbeidsongevallenverzekering	1,4	1,4	1,5	1,3	1,4	1,7	2,1
Kassen voor vakantiegelden	0,6	0,7	0,5	0,7	1,2	1,6	1,6
Levensverzekeringsmaatschappijen	5,4	6,8	6,5	7,1	7,1	7,5	9,4
Instellingen voor verzekering tegen wettelijke aansprakelijkheid, kapitalisatie, bouwsparen en diverse verzekeringen	2,0	1,7	1,9	2,4	3,0	3,0	3,3
Totaal ...	10,7	12,2	11,7	13,2	14,8	15,6	18,6
D. <i>Hypotheek- en bouwsparen</i> :							
Aflossing van hypotheekschulden door particulieren	14,3	14,7	16,0	14,9	15,4	16,0	17,1
Woningbouw (netto-investeringen van de particulieren)	18,4	10,5	11,8	15,3	19,0	10,2	- 3,3
Totaal ...	32,7	25,2	27,9	30,2	34,4	26,2	13,8
E. <i>Kapitaaluitgiften</i> :							
Nieuwe beleggingen van het publiek	19,6	26,6	35,8	44,6	49,5	47,1	73,0
F. <i>Diverse vorderingen en schulden van de particulieren</i> :	- 2,0	- 1,3	- 2,0	- 5,0	- 4,4	- 0,1	- 2,5
Totale netto-besparingen ...	87,2	87,3	107,6	117,7	117,8	119,1	160,4
Afschrijvingen op woningen ...	11,8	12,6	13,8	14,8	16,0	18,6	22,7
Totale bruto-besparingen ...	99,0	99,9	121,4	132,5	133,8	137,7	183,1
II. Ondernemingen : ⁵							
A. <i>Particuliere ondernemingen</i> :							
Netto-besparingen	15,3	11,6	13,0				
Afschrijvingen	47,7	52,4	60,6				
Bruto-besparingen ...	63,0	64,0	73,6				
B. <i>Autonome openbare instellingen</i> :							
Netto-besparingen	0,5	1,8	1,8				
Afschrijvingen	3,8	4,7	4,5				
Bruto-besparingen ...	4,3	6,5	6,3				
Algemeen totaal particulieren en ondernemingen ...							
Netto-besparingen ...	103,2	97,9	122,3				
Bruto-besparingen ...	166,5	167,6	201,2				

¹ De bedragen werden niet vermeld omdat, in het huidige stadium van het onderzoekswerk, de absolute bedragen nog niet met voldoende zekerheid kunnen worden berekend voor de sector van de particulieren afzonderlijk.
² Aanwas gedurende het jaar.

³ Toename of vermindering van het tegoed van diverse instellingen en ondernemingen waarvan de eigen of opvraagbare reserves in een van de andere rubrieken van de tabel opgetekend zijn als een besparing van de overheid herkomstig uit het buitenland.

⁴ Exclusief de toenemingen van de reserves van de sector van de Sociale verzekering, beschouwd als een besparing van de overheid.

⁵ De cijfers zijn niet beschikbaar voor de jaren 1968 en volgende.

XVI. — UITGIFTEN EN SCHULDEN VAN DE OVERHEIDSSECTOR

1. — UITGIFTEN IN BELGISCHE FRANKEN VOOR MEER DAN EEN JAAR ¹

(Miljarden franken)

Emittenten		Door elke belegger verkrijgbare effecten ²				Niet door elke belegger verkrijgbare effecten ⁴			Totale netto-uitgiffen voor meer dan een jaar ¹	
		Uitgiffen per grote tranches			Doorlopende netto-uitgiffen	Totale netto-uitgiffen	Bruto-uitgiffen	Aflossingen		Netto-uitgiffen
		Bruto-uitgiffen	Aflossingen ³	Netto-uitgiffen						
(1)	(2)	(8) = (1) - (2)	(4)	(5) = (8) + (4)	(6)	(7)	(8) = (6) - (7)	(9) = (5) + (8)		
1. Staat (directe schuld alleen)	1965	29,8	13,3	16,5	—	16,5	3,0	2,3	0,7	17,2
	1966	31,3	19,4	11,9	—	11,9	1,3	0,2	1,1	13,0
	1967	37,8	26,3	11,5	—	11,5	3,0	2,3	0,7	12,2
	1968	40,9	22,9	18,0	—	18,0	1,6	1,0	0,6	18,6
	1969	56,6	43,6	13,0	—	13,0	8,3	3,8	4,5	17,5
	1970	56,0	43,8	12,2	—	12,2	3,8	5,5	- 1,7	10,5
	1971	114,5	47,4	67,1	—	67,1	5,9	5,2	0,7	67,8
	v 1972	100,0	31,4	68,6	—	68,6	4,4	0,2	4,2	72,8
2. Zelfstandige fondsen en instellingen voor sociale verzekering	1965	5,5	4,8	0,7	—	0,7	3,8	1,7	2,1	2,8
	1966	0,4	2,1	- 1,7	—	- 1,7	4,0	1,9	2,1	0,4
	1967	12,3	2,6	9,7	—	9,7	4,7	2,2	2,5	12,2
	1968	8,3	1,3	7,0	—	7,0	5,5	3,3	2,2	9,2
	1969	9,5	4,3	5,2	—	5,2	8,7	3,3 ⁵	5,4	10,6
	1970	10,3	2,3	8,0	—	8,0	7,9	3,7	4,2	12,2
	1971	...	4,4	- 4,4	—	- 4,4	9,3	4,4	4,9	0,5
	v 1972	12,2	5,1	7,1	—	7,1	13,5	6,0	7,5	14,6
3. Openbare financiële instellingen (ASLK inbegrepen)	1965	2,5	0,1	2,4	4,7	7,1	3,7	1,5	2,2	9,3
	1966	1,1	0,4	0,7	4,0	4,7	4,9	2,0	2,9	7,6
	1967	2,9	0,2	2,7	6,8	9,5	5,5	2,5	3,0	12,5
	1968	0,5	0,4	0,1	12,7	12,8	6,3	2,4	3,9	16,7
	1969	2,0	1,3	0,7	8,1	8,8	3,8	1,7	2,1	10,9
	1970	5,5	2,6	2,9	15,2	18,1	6,5	3,0	3,5	21,6
	1971	5,0	5,2	- 0,2	20,7	20,5	9,8	2,0	7,8	28,3
	v 1972	...	0,1	- 0,1	10,6	10,5	10,3	2,2	8,1	18,6
4. Lagere overheid, Intercom. van de bouw van autowegen en Gemeentekrediet van België	1965	6,4	1,6	4,8	4,1	8,9	0,1	...	0,1	9,0
	1966	9,1	3,2	5,9	5,8	11,7	0,4	0,2	0,2	11,9
	1967	5,3	2,2	3,1	9,0	12,1	0,8	0,1	0,7	12,8
	1968	9,0	2,3	6,7	9,2	15,9	0,3	0,7	- 0,4	15,5
	1969	9,2	2,7	6,5	9,8	16,3	16,3
	1970	11,0	2,4	8,6	11,0	19,6	...	0,1	- 0,1	19,5
	1971	17,0	3,0	14,0	12,8	26,8	3,5	0,1	3,4	30,2
	v 1972	17,5	3,5	14,0	11,1	25,1	0,8	...	0,8	25,9
5. Parastatale bedrijven	1965	2,0	2,7	- 0,7	—	- 0,7	2,2	0,8	1,4	0,7
	1966	4,5	3,3	1,2	—	1,2	2,8	0,8	2,0	3,2
	1967	6,8	4,2	2,6	—	2,6	1,8	1,4	0,4	3,0
	1968	7,3	2,6	4,7	—	4,7	1,9	1,6	0,3	5,0
	1969	6,0	4,6	1,4	—	1,4	2,4	1,0	1,4	2,8
	1970	8,5	5,0	3,5	—	3,5	4,2	0,9	3,3	6,8
	1971	10,5	5,7	4,8	—	4,8	4,3	1,1	3,2	8,0
	v 1972	11,5	3,7	7,8	—	7,8	3,5	2,5	1,0	8,8
Totaal 1 tot 5 : totaal der uitgiffen in Belgische franken van de Belgische overheidssector	1965	46,2	22,5	23,7	8,8	32,5	12,8	6,3	6,5	39,0
	1966	46,4	28,4	18,0	9,8	27,8	13,4	5,1	8,3	36,1
	1967	65,1	35,5	29,6	15,8	45,4	15,8	8,5	7,3	52,7
	1968	66,0	29,5	36,5	21,9	58,4	15,6	9,0	6,6	65,0
	1969	83,3	56,5	26,8	17,9	44,7	23,2	9,8	13,4	58,1
	1970	91,3	56,1	35,2	26,2	61,4	22,4	13,2	9,2	70,6
	1971	147,0	65,7	81,3	33,5	114,8	32,8	12,8	20,0	134,8
	v 1972	141,2	43,8	97,4	21,7	119,1	32,5	10,9	21,6	140,7

¹ De uitgiffen per grote tranches waarvan de inschrijvingsperiode over het einde van het ene jaar en het begin van het andere gespreid is worden over de twee betrokken jaren verdeeld volgens de bedragen waarvoor in de loop van ieder jaar werkelijk ingeschreven werd.

Tot 1965 zijn de doorlopende uitgiffen van kasbons voor ten hoogste een jaar van de openbare financiële instellingen en het Gemeentekrediet van België begrepen in de bedragen van de doorlopende netto-uitgiffen omdat ze van de uitgiffen op langere looptijd niet konden afgescheiden worden. Van 1966 af, omvatten de cijfers van kolom (4) nog slechts de netto-uitgiffen voor meer dan een jaar; het bedrag der netto-uitgiffen voor ten hoogste een jaar voor de jaren 1966, 1967, 1968, 1969, 1970, 1971 en 1972 (« Openbare financiële instellingen » : nihil, - 0,3, 2,2, - 2,3, 3,9, 3,7 en 1,0 miljard; « Lagere overheid en Gemeentekrediet » : 0,6, 1,6, 1,2, 2,4, 5,9, 4,9 en 3,7 miljard) komt dus in deze tabel niet meer voor.

Pro memoria : Netto-evolutie van de schuld van hoogstens een jaar in BF van de Staat : in 1965 : 7,4; in 1966 : 4,5; in 1967 : - 5,6; in 1968 : 16,9; in 1969 : - 0,4; in 1970 : 15,2; in 1971 : - 11,4; in 1972 : - 0,4 miljard.

² Als door elke belegger verkrijgbare effecten worden beschouwd : de effecten die het voorwerp uitmaken van een openbare uitgifte, die welke ter beurze genoteerd worden of waarvan de opnemings in de koerslijst is voorzien en die welke gewoonlijk het voorwerp van verhandelingen buiten de beurs uitmaken, alsook de obligaties en kasbons welke doorlopend uitgegeven worden door het Gemeentekrediet van België, de N.M.K.N., het N.I.L.K., het C.B.H.K., de N.K.B.K., evenals de spaarbons uitgegeven door de ASLK.

³ De door de Amortisatiekas der Staatsschuld op de Beurs ingekochte effecten worden in kolom (2) « Aflossingen » opgenomen, niet op het tijdstip van deze inkopen, doch op het ogenblik waarop zij worden vernietigd.

⁴ In beginsel per grote tranches, doch met inbegrip van de doorlopende uitgiffen van de parastatale instellingen voor de huisvesting.

⁵ Exclusief 3,8 miljard effecten van de Rijksdienst voor pensioenen der zelfstandigen die geannuleerd werden nadat de ASLK het beheer van de « Pensioenen der zelfstandigen » had overgedragen aan de Rijksdienst voor de sociale verzekeringen der zelfstandigen.

**XVI - 2. — VOORNAAMSTE UITGIFTEN VOOR MEER DAN EEN JAAR
VAN DE OVERHEIDSSECTOR ¹**

Leningen in Belgische franken

Openingsdatum van de intekening		Emittenten	Nominale rentevoet	Emissiekoers pct.	Looptijd	Uitgegeven bedrag ² (miljoenen franken)	Gemiddeld rendement bij de uitgifte ^{3 4}	Rendement voor de houder ⁴		
Maand	Dag							op de tussenvallende vervaldag	op de eindvervaldag	
1971	Januari	14	Belgische Staat 1971-84	8,50	100,00	13 jaar	13.500	8,50	—	8,50
	Januari	14	Belgische Staat 1971-77-83	8,25 — 8,50 ⁵	100,00	6 of 12 jaar	19.500	8,31	8,25	8,34
	Februari	17	N.M.K.N. 1971-79	8,00	100,00	8 jaar	5.000	8,00	—	8,00
	Februari	22	Stad Gent 1971-81	8,00	99,50	10 jaar	1.000	8,09	—	8,07
	Maart	8	Interc. Autow. E3 1971-83	7,75	99,50	12 jaar	6.000	7,82	—	7,82
	Maart	29	N.M.B.S. 1971-85	7,75	99,50	14 jaar	3.500	7,83	—	7,81
	Mei	10	Belgische Staat 1971-78-86	7,50 — 7,75 ⁵	99,50	7 of 15 jaar	21.500	7,64	7,59	7,66
	Mei	10	Belgische Staat 1971-86	7,75	99,75	15 jaar	13.000	7,79	—	7,78
	Juni	21	Interc. Autosnelw. E5 1971-83	7,75	99,50	12 jaar	6.000	7,82	—	7,82
	Juli	26	Stad Antwerpen 1971-82	7,75	99,50	11 jaar	2.500	7,83	—	7,82
	September	6	Stad Luik 1971-82	7,75	99,50	11 jaar	1.500	7,83	—	7,82
	Oktober	4	Belgische Staat 1971-87	7,50	100,00	15 jaar 6 maanden	21.300	7,51	—	7,51
	Oktober	4	Belgische Staat 1971-80-87	7,25 — 7,50 ⁵	100,00	8 j. 6 m. of 15 j. 6 m.	25.700	7,30	7,26	7,34
	December	6	R.T.T. 1971-83	7,25	100,00	12 jaar	7.000	7,25	—	7,25
							147.000			
1972	Januari	10	Interc. Autow. E3 1972-84	7,25	100,00	12 jaar	7.000	7,25	—	7,25
	Februari	7	Belgische Staat 1972-87	7,25	100,00	15 jaar	15.800	7,25	—	7,25
	Februari	7	Belgische Staat 1972-79-87	7,00 — 7,25 ⁵	99,50	7 of 15 jaar	25.200	7,14	7,09	7,16
	Maart	6	Stad Luik 1972-82	7,00	99,00	10 jaar	1.500	7,17	—	7,14
	Maart	6	Stad Antwerpen 1972-82	7,00	99,00	10 jaar	3.000	7,17	—	7,14
	April	10	Stad Brussel 1972-84	6,75	99,00	12 jaar	1.000	6,90	—	6,88
	April	10	N.M.B.S. 1972-84	6,75	99,00	12 jaar	3.500	6,90	—	6,88
	Mei	2	Belgische Staat 1972-87	6,75	99,75	15 jaar	7.040	6,79	—	6,78
	Mei	2	Belgische Staat 1972-79-87	6,50 — 6,75 ⁵	99,75	7 of 15 jaar	12.000	6,60	6,55	6,63
	Juni	21	Interc. Autosnelw. E5 1972-82	6,75	99,00	10 jaar	5.000	6,90	—	6,89
	September	11	Belgische Staat 1972-87	6,75	99,75	14 jaar 6 maanden	16.050	6,80	—	6,78
	September	11	Belgische Staat 1972-79-87	6,50 — 6,75 ⁵	99,75	6 j. 6 m. of 14 j. 6 m.	23.950	6,62	6,56	6,64
	Oktober	12	R.T.T. 1972-87	6,75	99,75	15 jaar	8.000	6,79	—	6,78
	November	13	Wegenfonds 1972-85	6,75	98,25	12 jaar 2 maanden	12.200	7,01	—	6,96
							141.240			
1973	Januari	15	Belgische Staat 1973-87	7,25	99,50	14 jaar 14 dagen	11.000	7,33	—	7,31
	Januari	15	Belgische Staat 1973-81-87	7,00 — 7,25 ⁵	99,50	8 j. 14 d. of 14 j. 14 d.	19.000	7,12	7,08	7,13
	Februari	12	Interc. Autow. E3 1973-84	7,25	98,50	10 jaar en 321 dagen	7.000	7,50	—	7,46
	Maart	12	N.M.B.S. 1973-83	7,25	98,50	10 jaar	3.000	7,52	—	7,47
	Maart	12	Interc. Autor. des Ardennes E9/E40 1973-83	7,25	98,50	10 jaar	4.000	7,50	—	7,47
	April	13	Belgische Staat 1973-85	7,25	98,50	12 jaar	20.300	7,50	—	7,44
	April	13	Belgische Staat 1973-80-85	7,00 — 7,25 ⁵	98,75	7 of 12 jaar	14.700	7,26	7,23	7,24
	Mei	21	Interc. Autosnelw. E5 1973-85	7,25	98,50	12 jaar	5.000	7,47	—	7,44
	Mei	21	Interc. Autow. Ring van Brussel B1 1973-85	7,25	98,50	12 jaar	4.000	7,47	—	7,44
	September	6	Belgische Staat 1973-87	7,75	98,25	13 jaar 6 maanden	22.500	8,05	—	7,98
	September	6	Belgische Staat 1973-81-87	7,50 — 7,75 ⁵	98,75	7 jaar 6 m. of 13 jaar 6 m.	15.500	7,75	7,74	7,74
	Oktober	10	Stad Antwerpen 1973-85	7,75	98,25	11 jaar 6 maanden	4.000	8,08	—	8,05
	Oktober	10	Stad Luik 1973-85	7,75	98,25	11 jaar 6 maanden	2.000	8,08	—	8,05
	Oktober	10	Stad Gent 1973-85	7,75	98,25	11 jaar 6 maanden	1.200	8,08	—	8,05
	November	12	R.T.T. 1973-85	7,75	98,25	12 jaar	11.000	8,08	—	8,04
	December	10	N.M.H. 1973-84	7,75	98,25	11 jaar	6.000	8,11	—	8,12
	December	26	N.K.B.K. 1974-1986	7,75	98,25	12 jaar	1.000	—	—	8,04
							151.200			
1974	Februari	6	Belgische Staat 1974-88	8,25	99,25	14 jaar	17.900	8,37	—	8,34
	Februari	6	Belgische Staat 1974-81-88	8,00 — 8,25 ⁵	99,25	7 of 14 jaar	19.100	8,20	8,14	8,26
	Maart	13	Interc. Autor. des Ardennes E9/E40 1974-86	8,25	98,75	12 jaar	5.000	8,46	—	8,42
	Maart	13	Interc. Autow. E3 1974-86	8,25	98,75	12 jaar	3.500	8,46	—	8,42
	Mei	20	Belgische Staat 1974-82	9,00	99,75	8 jaar	36.000	9,05	—	9,05

¹ Leningen waarvan een besluit in het Belgisch Staatsblad verschenen is, excl. de doorlopende uitgiften.

² De jaarlijkse totalen kunnen verschillen van de cijfers in kolom (1) van de vorige tabel (bruto-uitgiften per grote tranches) omdat zij het nominale bedrag van de uitgiften bevatten zelfs als slechts een deel van de lening effectief was geplaatst en omdat daarin niet begrepen zijn de obligaties uitgegeven door de Z.K.O.S. en de Nationale stichting voor de financiering van het wetenschappelijk onderzoek.

³ Het gemiddelde rendement is het percentage dat, toegepast bij de berekening van de actuele waarde van de gezamenlijke, nog te ontvangen termijnen

(aflossingen, rente, gebeurlijke loten en premies) van de annuïteit, een actuele waarde geeft die gelijk is aan de koopprijs van het uitstaande kapitaal, berekend volgens de uitgiftekoers.

⁴ Rendementen berekend op basis van de rentetarieven vóór fiscale afhoudingen aan de bron.

⁵ De eerste rentevoet wordt toegepast tot op de tussenvallende vervaldag, de tweede rentevoet vanaf deze vervaldag.

XVI - 3. — RIJKSSCHULD

XVI - 3a. — Officiële staat

(Miljarden franken)

Bron : Ministerie van Financiën.

Einde periode	Directe schuld								Indirecte schuld	Totale schuld (excl. de van de Republiek Zaire overgenomen schuld) ²	Van de Republiek Zaire overgenomen schuld ³	Totale schuld (incl. de van de Republiek Zaire overgenomen schuld) ²	
	in Belgische franken				in vreemde valuta's								
	gevestigde 1	op halflange termijn	op korte termijn	Tegoeven van de particulieren in post-rekening	Totaal	gevestigde 2	halflange en korte termijn	Totaal 2					Totale directe schuld 2
(1)	(2)	(3)	(4)	(5) = (1) tot (4)	(6)	(7)	(8) = (6) + (7)	(9) = (5) + (8)	(10)	(11) = (9) + (10)	(12)	(13) = (11) + (12)	
1965	293,6	6,8	58,6	46,3	405,3	15,6	29,8	45,4	450,7	33,9	484,6	4,4	489,0
1966	305,6	7,8	59,9	49,4	422,7	14,3	35,5	49,8	472,5	31,0	503,5	3,9	507,4
1967	317,1	8,5	57,8	45,9	429,3	12,9	42,5	55,4	484,7	40,7	525,4	3,5	528,9
1968	335,0	9,1	66,2	54,5	464,8	11,5	43,4	54,9	519,7	47,6	567,3	3,0	570,3
1969	347,7	13,9	67,3	52,9	481,8	11,2	49,9	61,1	542,9	52,9	595,8	2,6	598,4
1970	359,6	12,5	78,1	57,3	507,5	9,9	40,4	50,3	557,8	61,7	619,5	2,2	621,7
1971	426,5	13,4	66,9	57,2	564,0	8,2	14,0	22,2	586,2	56,7	642,9	1,8	644,7
1972 Maart	457,2	14,1	79,7	55,4	606,4	7,5	6,9	14,4	620,8	56,2	677,0	1,6	678,6
Juni	470,9	17,2	88,5	60,6	637,2	7,0	4,9	11,9	649,1	54,5	703,6	1,6	705,2
September	504,5	18,2	59,9	58,5	641,1	6,7	3,3	10,0	651,1	54,6	705,7	1,5	707,2
December	494,9	17,7	57,7	66,0	636,3	6,5	1,9	8,4	644,7	65,5	710,2	1,4	711,6
1973 Maart	514,9	17,5	80,5	61,4	674,3	6,1	...	6,1	680,4	65,2	745,6	1,3	746,9
April	511,2	17,1	83,0	72,5	683,8	6,0	...	6,0	689,8	64,9	754,7	1,3	756,0
Mei	542,5	17,1	69,1	67,6	696,3	5,9	...	5,9	702,2	64,6	766,8	1,3	768,1
Juni	537,1	16,4	84,9	66,0	704,4	5,7	...	5,7	710,1	63,8	773,9	1,2	775,1
Juli	534,7	16,4	64,1	64,2	679,4	5,6	...	5,6	685,0	63,8	748,8	1,2	750,0
Augustus	533,2	16,4	71,3	59,6	680,5	5,6	...	5,6	686,1	63,5	749,6	1,2	750,8
September	568,4	16,3	50,6	58,5	693,8	5,6	...	5,6	699,4	63,2	762,6	1,0	763,6
Oktober	563,9	16,4	53,8	62,5	696,6	5,5	...	5,5	702,1	63,3	765,4	1,0	766,4
November	561,7	16,4	59,2	60,7	698,0	5,5	...	5,5	703,5	63,2	766,7	1,0	767,7
December	559,4	15,9	56,6	63,4	695,3	5,5	...	5,5	700,8	62,9	763,7	1,0	764,7
1974 Januari	555,4	15,6	71,8	73,1	715,9	5,4	...	5,4	721,3	62,7	784,0	1,0	785,0
Februari	582,3	14,3	71,6	73,2	741,4	5,4	...	5,4	746,8	62,3	809,1	0,9	810,0
Maart	580,2	14,0	95,6	61,8	751,6	5,4	...	5,4	757,0	61,9	818,9	0,9	819,8
April	576,0	13,9	104,9	74,1	768,9	5,2	...	5,2	774,1	60,8	834,9	0,9	835,8

¹ Incl. de Muntaneringsslening.

² Exclusief de uit de oorlog 1914-1918 voortvloeiende intergouvernementele schuld.

³ Zie : Belgisch Staatsblad - 27-5-1965 - Overeenkomst van 6 februari 1965.

XVI - 3b. — Veranderingen in de overheidsschuld die aanleiding hebben gegeven tot geldbewegingen

(Miljarden franken)

Periode	Totale schuld (excl. de van de Republiek Zaire overgenomen schuld) ¹	Van de Republiek Zaire overgenomen schuld ²	Totale schuld ³	Uit te schakelen boekhoudkundige veranderingen			Veranderingen in de overheidsschuld die aanleiding hebben gegeven tot geldbewegingen	Veranderingen in de creditrekening van de Staat bij de N.B.B. en in de financiële bewegingen	Nettofinancieringsbehoefte van de Staat ⁷	Pro memorie : Veranderingen in het uitstaande bedrag door het Wegenfonds geaccepteerde wissels ⁷	
				Schatkistcertificaten in het bezit van het I.M.F. ⁴	Schatkistcertificaten waarop de N.B.B. heeft ingeschreven voor de financiering van de leningen aan het I.M.F. ⁵	Tegoeven van de N.B.B. bij het B.P.C. voor rekening van de Ministers van Nationale Opvoeding ⁶					Diversen
				(4)	(5)	(6)					(7)
(1)	(2)	(3) = (1) + (2)	(4)	(5)	(6)	(7)	(8) = (3) - (7)	(9)	(10) = (8) - (9)	(11)	
1966	+18,9	-0,5	+18,4	+1,3	+17,1	...	+17,1	...	
1967	+21,9	-0,4	+21,5	+0,5	-1,5	+0,3	+22,2	...	+22,2	+0,8	
1968	+41,9	-0,5	+41,4	+4,4	+3,1	+0,8	+33,1	...	+33,1	+1,0	
1969	+28,5	-0,4	+28,1	+2,3	-5,0	+0,2	+29,9	...	+29,9	-1,8	
1970	+23,7	-0,4	+23,3	-0,5	+23,8	...	+23,8	...	
1971	+23,4	-0,4	+23,0	-10,4	...	-0,3	+33,8	...	+33,8	...	
1972	+67,3	-0,4	+66,9	+3,9	...	-0,2	+63,7	...	+63,7	...	
1973	+53,5	-0,4	+53,1	+1,3	...	2,1	+51,1	...	+51,1	...	
1973 April	+44,5	-0,1	+44,4	+0,7	...	-0,8	+44,5	...	+44,5	...	
1974 April	+71,2	-0,1	+71,1	+1,8	+69,3	...	+69,3	...	

¹ Veranderingen in kolom (1) van tabel XVI - 3a.

² Veranderingen in kolom (2) van tabel XVI - 3a.

³ Veranderingen in kolom (3) van tabel XVI - 3a.

⁴ De terugbetalingen van schatkistcertificaten in het bezit van het I.M.F. vallen, overeenkomstig de van kracht zijnde wettelijke en conventionele bepalingen, ten laste van de N.B.B.; deze laatste ontvangt anderzijds het provenu van de inschrijvingen op certificaten door het I.M.F.

⁵ De inschrijving op schatkistcertificaten is enkel de technische werkwijze waarop de N.B.B. de leningen financiert die zij aan het I.M.F. toestaan in het kader van de Algemene Leningsakkoorden.

⁶ De veranderingen in het tegoeven van de N.B.B. bij het B.P.C. voor rekening van de Ministers van Nationale Opvoeding hebben de bewegingen in het tegoeven van de Ministers van Nationale Opvoeding bij de Bank

als juiste tegenpost. Vanaf oktober 1973 maakt bovengenoemd tegoeven niet langer deel uit van de tegoeven van de particulieren bij het B.P.C.

⁷ Het totaal van de kolommen (10) en (11) stemt overeen (met tegenovergesteld teken) met kolom (5) « Nettofinancieringsbehoefte van de Schatkist » van tabel XI - 3.

⁸ Herwaarderung van de Duitse Mark.

⁹ I.B.H.O. : +0,5; herwaarderung van de Zwitserse frank : +0,3; Besluiten van de Conferentie van de Groep van Tien te Washington op 17 en 18-12-1971 : -0,8 (U.S.-dollar) en -0,1 (Zwitserse frank).

¹⁰ I.B.H.O.

¹¹ Bijzondere Schatkistbons afgegeven aan de N.B.B., tot dekking van de nettoverminderingen van haar actief, die voortvloeien uit de devaluatie van de U.S.-dollar op 12-2-1973 (Overeenkomst van 81-12-1973).

**XVI - 4. — INDELING VAN DE SCHULDEN IN BELGISCHE FRANKEN
VOOR MEER DAN EEN JAAR VAN DE OVERHEIDSSECTOR**

a) Indeling naar de debiteuren

(Nominale waarden aan het einde van het jaar, miljarden franken)

	Niet-financiële sectoren				Financiële instellingen ³	Totaal	Pro memorie : Zairese effecten en effecten van het Belgisch-Kongolese Fonds voor Delging en Beheer ⁴
	Staat ²	Parastatale bedrijven	Sociale verzekering en pensioenfondsen	Niet elders vermelde overheidssector			

Verkrijgbaar door elke belegger¹

1965	268,0	27,9	—	30,4	132,6	458,9	6,3
1966	277,1	30,1	—	35,9	144,9	488,0	11,3
1967	298,0	33,0	—	39,4	165,3	535,7	11,3
1968	322,7	38,0	—	46,6	191,0	598,3	11,0
1969	340,6	39,7	—	53,6	209,4	643,3	10,9
1970	360,8	43,5	—	62,4	248,8	715,5	10,6
1971	422,3	49,9	—	76,6	289,8	838,6	10,3
1972	498,2	58,0	—	101,4 ⁵	315,1	972,7	—

Niet verkrijgbaar door elke belegger

1965	64,8	8,1	14,6	13,9	27,3	128,7	—
1966	65,8	10,0	16,1	14,9	29,5	136,3	—
1967	66,4	10,8	17,9	16,3	31,8	143,2	—
1968	67,0	11,9	14,0	16,5	34,8	144,2	—
1969	71,8	13,3	19,1	16,9	37,1	158,2	—
1970	70,9	19,4	23,0	17,3	39,7	170,3	—
1971	72,2	22,7	25,5	22,0	47,8	190,2	—
1972	78,1	27,5	30,0	21,4	55,8	212,8	—

Totaal

1965	332,8	36,0	14,6	44,3	159,9	587,6	6,3
1966	342,9	40,1	16,1	50,8	174,4	624,3	11,3
1967	364,4	43,8	17,9	55,7	197,1	678,9	11,3
1968	389,7	49,9	14,0	63,1	225,8	742,5	11,0
1969	412,4	53,0	19,1	70,5	246,5	801,5	10,9
1970	431,7	62,9	23,0	79,7	288,5	885,8	10,6
1971	494,5	72,6	25,5	98,6	337,6	1.028,8	10,3
1972	576,3	85,5	30,0	122,8	370,9	1.185,5	—

¹ Als door elke belegger verkrijgbare effecten worden beschouwd : de effecten, die het voorwerp uitmaakten van een openbare uitgifte, die welke ter beurze genoteerd worden of waarvan de opneming in de koerslijst is voorzien en die welke gewoonlijk het voorwerp van verhandelingen buiten de beurs uitmaken, alsook de obligaties en kasbons welke doorlopend uitgegeven worden door het Gemeentekrediet van België, de N.M.K.N., het N.I.L.K., de N.K.B.K., het C.B.H.K., evenals de spaarbons uitgegeven door de ASLK.

² Belgische gevestigde en halfvlange binnenlandse directe en indirecte over-

heidsschuld.

³ Incl. de kasbons voor ten hoogste een jaar.

⁴ Effecten in aanmerking genomen of in aanmerking komende voor inschrijving op het Fonds, inclusief de aan het einde van ieder jaar werkelijk toegekende vergoeding.

⁵ Incl. de effecten van het Belgisch-Kongolese Fonds voor Delging en Beheer.

**XVI - 4. — INDELING VAN DE SCHULDEN IN BELGISCHE FRANKEN
VOOR MEER DAN EEN JAAR VAN DE OVERHEIDSSECTOR**

b) Indeling naar de houders

(Nominale waarden aan het einde van het jaar, miljarden franken)

	Niet-financiële sectoren				Financiële instellingen					Totaal
	Bedrijven, particulieren, Buitenland	Parastatale bedrijven	Niet elders vermelde overheidssector 2	Sociale verzekering 3	Geldschepende instellingen 4	Rentenfonds	Spaarkassen, hypotheek- en kapitalisatie maatschappijen	Instellingen voor verzekering op het leven en tegen arbeidsongevallen, pensioenfondsen 3	Niet-geldschepende openbare kredietinstellingen	

Verkrijgbaar door elke belegger 1

1965	245,3	3,8	2,1	4,8	61,5	5,4	50,0	76,0	10,0	458,9
1966	264,9	3,8	2,9	6,8	64,3	5,5	51,1	78,5	10,2	488,0
1967	294,2	3,8	3,0	4,1	74,8	5,0	54,2	86,9	9,7	535,7
1968	319,3	4,4	3,0	4,6	91,0	7,1	61,4	89,8	17,7	598,3
1969	347,2	4,4	3,0	5,0	102,4	6,9	64,5	91,2	18,7	643,3
1970	385,6	4,7	3,0	5,4	128,2	6,0	68,8	95,4	18,4	715,5
1971	428,9	5,1	2,6	6,3	170,2	8,2	85,3	101,7	30,3	838,6
1972 v	475,8	3,8	2,7	7,4	211,8	15,2	109,9	107,5	38,6	972,7

Niet verkrijgbaar door elke belegger

1965	6,5	0,2	0,1	1,3	60,9	—	21,1	37,9	0,7	128,7
1966	7,7	0,3	0,1	1,6	62,4	—	22,6	40,5	1,1	136,3
1967	9,5	0,4	0,1	1,5	64,2	—	23,6	43,0	0,9	143,2
1968	6,4	0,2	0,2	1,4	64,4	—	25,8	44,6	1,2	144,2
1969	5,8	0,3	0,2	1,3	65,0	—	28,3	50,8	6,5	158,2
1970	9,5	0,4	0,2	1,9	67,8	—	31,0	54,5	5,0	170,3
1971	9,2	0,3	0,3	2,1	72,5	—	40,1	56,8	8,9	190,2
1972 v	10,3	0,2	0,2	2,1	79,8	—	48,4	59,3	12,5	212,8

Totaal

1965	251,8	4,0	2,2	6,1	122,4	5,4	71,1	113,9	10,7	587,6
1966	272,6	4,1	3,0	8,4	126,7	5,5	73,7	119,0	11,3	624,3
1967	303,7	4,2	3,1	5,6	139,0	5,0	77,8	129,9	10,6	678,9
1968	325,7	4,6	3,2	6,0	155,4	7,1	87,2	134,4	18,9	742,5
1969	353,0	4,7	3,2	6,3	167,4	6,9	92,8	142,0	25,2	801,5
1970	395,1	5,1	3,2	7,3	196,0	6,0	99,8	149,9	23,4	885,8
1971	438,1	5,4	2,9	8,4	242,7	8,2	125,4	158,5	39,2	1.028,8
1972 v	486,1	4,0	2,9	9,5	291,6	15,2	158,3	166,8	51,1	1.185,5

1 Als door elke belegger verkrijgbare effecten worden beschouwd de effecten, die het voorwerp uitmaakten van een openbare uitgifte, die welke ter beurze genoteerd worden of waarvan de opneming in de koerslijst is voorzien en die welke gewoonlijk het voorwerp van verhandelingen buiten de beurs uitmaken, alsook de obligaties en kasbons welke doorlopend uitgegeven worden door het Gemeentekrediet van België, de N.M.K.N., het N.I.L.K., de N.K.B.K., het C.B.H.K., evenals de spaarbons uitgegeven door de ASLK.

2 Excl. de zelfstandige fondsen en de parastatale instellingen die de kenmerken vertonen van geldschepende instellingen of van instellingen

gen voor het spaarwezen, de sociale verzekering, de verzekeringen of de kapitalisatie.

3 De bedragen eind 1966 en 1967 van de sectoren « Sociale Verzekering » en « Instellingen voor verzekering op het leven en tegen arbeidsongevallen, pensioenfondsen », kunnen niet met elkaar vergeleken worden, terwille van een overdracht van tegoden, ten bedrage van fr. 3,4 miljard eind 1966, van de eerste naar de tweede sector, als gevolg van een overname door de Rijksdienst voor Werknemerspensioenen (instelling uit de 1^e sector).

4 Excl. het bezit van de pensioenfondsen door deze instellingen beheerd.

Bibliografische referenties : *Statistisch Tijdschrift van het N.I.S. — Statistisch Jaarboek voor België. — Tijdschrift voor Documentatie van het Ministerie van Financiën. — Tijdschrift voor Documentatie en Voorlichting :* XXXVI^e jaargang, deel I, nr 3, maart 1961 : « Inventaris en onderbrenging der Belgische overheidsfondsen ». XXXVIII^e jaargang, deel I, nr 4, april 1963 : « Inventaris en onderbrenging der Belgische overheidsfondsen ». — XLI^e jaargang, deel I, nr 3, maart 1966 : « Inventaris en spreiding van de vast rentende effecten op halflange

en lange termijn van de overheidsfondsen ». — XLIII^e jaargang, deel I, nr 3, maart 1968 : « Inventaris en spreiding van de vast rentende effecten op halflange en lange termijn van de overheidssector ». — XLV^e jaargang, deel I, nr 3, maart 1970 : « Inventaris en spreiding van de effecten met vast rendement op halflange en lange termijn van de overheidssector ». — *Belgische Economische Statistiek 1950-1960.*

XVII. — EFFECTEN VAN DE PARTICULIERE SECTOR EN KREDIETEN AAN DE BEDRIJVEN EN PARTICULIEREN

1. — EVOLUTIE VAN DE OMZET, DE NOTERINGEN EN HET RENDEMENT VAN DE BEURSWAARDEN

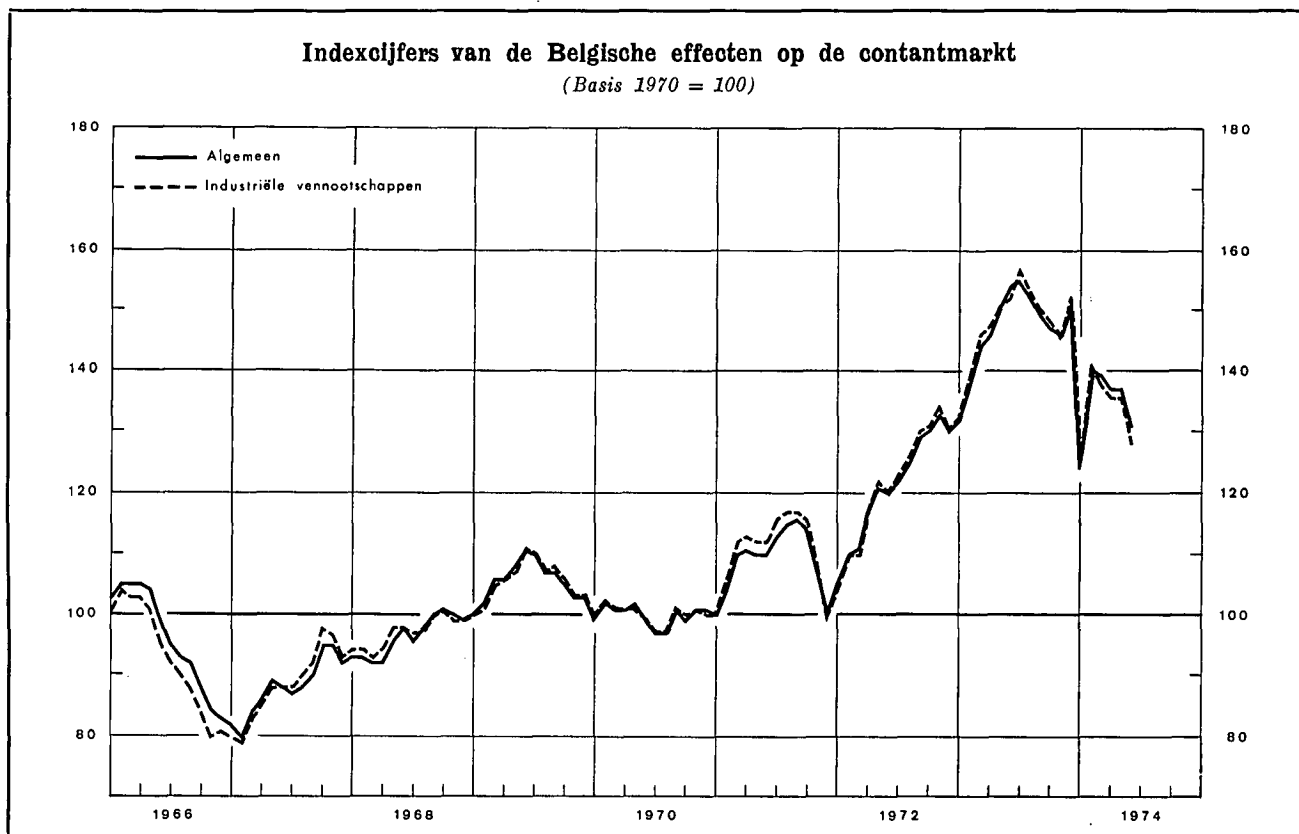

Maandgemiddelden of maanden	Omzet gemiddelde per beursdag (miljoenen franken) 1	Belgische effecten										
		Indexcijfers van de noteringen 2					Rendementspercentage 3					
		Contantmarkt		Termijnmarkt	Algemeen		Industriële					
		Algemeen	Industriële		in pct.		in pct.					
(Basis 1970 = 100)												
1966	71	94	91	82	4,1	4,2						
1967	81	89	90	83	4,2	4,0						
1968	134	97	97	92	3,8 ⁴	3,8 ⁴						
1969	149	105	106	105	3,7	3,4						
1970	112	100	100	100	4,9	5,2						
1971	169	110	111	103	5,2	5,9						
1972	199	123	124	118	4,1	3,9						
1973	276	147	148	144	3,8	3,7						
		1973	1974	1973	1974	1973	1974	1973	1974	1973	1974	
Januari	305	314	138	140	139	141	138	135	3,5	4,1	3,0	4,0
Februari	334	276	144	139	146	138	142	142	3,5	4,2	3,2	4,2
Maart	292	231	146	137	147	136	143	144	3,4	4,2	3,2	4,2
April	338	212	151	137	151	136	151	144	3,4	4,5	3,4	4,5
Mei	338		154	131	152	128	154	137	3,7	5,0	3,7	5,1
Juni	322		155		157		152		3,7		3,7	
Juli	252		152		153		149		3,8		3,8	
Augustus	177		149		150		146		3,9		3,8	
September	200		147		148		145		3,9		3,9	
Oktober	214		146		145		146		3,9		3,8	
November	266		151		152		146		4,3		4,3	
December	276		125		125		122		4,2		4,3	

1 Bron : Beurscommissie te Brussel : deze gegevens hebben betrekking op de transacties in vennootschapsobligaties en in aandelen (termijn- en contantmarkt) op de Beurs te Brussel.

2 Bron : N.I.S. : Voor de jaarcijfers : gemiddelde van de indexcijfers op de 10^e en 25^e van iedere maand; voor de maandcijfers : uitsluitend indexcijfers op de 10^e van iedere maand (Beurzen te Brussel en Antwerpen).

3 Bron : Kredietbank : Verhouding van het laatst aangekondigde of betaalde nettodividend tot de notering aan het einde van de maand (Beurs te Brussel).

4 Nieuwe reeks.

XVII - 2. — RENDEMENT VAN DE VENNOOTSCHAPPEN OP AANDELEN ¹

Jaarcijfers

Bron : N.I.S. (gegevens gewijzigd door de N.B.B.).

Periode ²	Aantal getelde vennoot- schappen	Gestort kapitaal	Reserves	Nettoresultaat van het boekjaar		Betaalbaar gestelde bruto- dividenden	Betaalde tantièmes	Obligatieleningen	
				Winst	Verlies			Uitstaande obligatie- schuld op 31/12	Brutobedrag van de uitbetaalde coupons ³
				(miljarden franken)					
(1)	(2)	(3)	(4)	(5)	(6)	(7)	(8)	(9)	

A. — Vennootschappen met voornaamste activiteit in België

Banken ⁴

1965	55	9,1	4,8	1,8	...	0,9	0,1	11,1	0,5
1966	54	9,4	5,9	1,8	...	1,0	0,1	11,6	0,5
1967	50	10,1	7,2	1,9	...	1,1	0,1	13,1	0,6
1968	50	10,4	8,1	2,1	...	1,1	0,1	16,0	0,7
1969	52	14,5	8,8	2,4	...	1,4	0,1	20,3	0,9
1970	53	16,5	10,5	2,8	0,3	1,6	0,1	25,1	1,2
1971	47	16,5	12,3	3,3	...	2,0	0,1	29,7	1,6

Financiële vennootschappen en maatschappijen voor onroerende goederen ⁵

1965	1.778	37,6	21,6	3,9	0,3	2,4	0,1	17,6	0,9
1966	1.819	39,0	23,0	4,4	0,3	2,5	0,2	19,8	1,0
1967	1.865	44,4	26,2	4,4	0,4	2,8	0,2	23,7	1,1
1968	1.892	48,1	27,3	4,9	0,5	2,9	0,2	28,1	1,4
1969	1.940	53,5	28,8	5,6	0,6	3,2	0,2	33,7	1,8
1970	1.981	57,0	32,0	6,3	0,7	3,7	0,2	39,6	2,2
1971	2.077	59,4	34,2	6,6	0,6	4,1	0,2	46,8	2,8

Metaalverwerkende nijverheid

1965	1.379	20,0	15,8	4,5	0,9	1,6	0,2	1,8	0,1
1966	1.396	21,5	17,3	4,8	0,9	1,3	0,2	2,1	0,1
1967	1.391	22,9	19,3	4,0	1,4	1,3	0,2	2,4	0,1
1968	1.361	23,9	21,3	4,0	1,3	1,5	0,1	2,3	0,1
1969	1.352	28,5	20,5	4,8	1,3	1,5	0,1	2,1	0,2
1970	1.336	32,3	22,2	6,1	1,8	1,8	0,1	2,5	0,1
1971	1.356	37,7	23,3	7,1	1,2	1,7	0,1	2,3	0,2

IJzer- en staalnijverheid

1965	100	19,4	17,7	1,0	0,4	0,7	...	6,9	0,4
1966	96	21,3	18,2	0,6	0,2	0,3	...	6,6	0,4
1967	93	23,9	18,5	0,8	0,4	0,2	...	5,6	0,4
1968	90	26,2	19,3	0,5	0,1	0,3	...	5,1	0,3
1969	87	26,9	20,1	0,9	0,1	0,4	...	4,4	0,3
1970	90	25,9	18,1	3,1	0,1	1,5	0,1	3,6	0,3
1971	88	28,3	18,9	3,2	0,1	1,8	0,1	2,8	0,2

Textielnijverheid

1965	981	12,0	11,1	1,1	0,4	0,3	0,1	0,3	...
1966	986	12,8	11,1	1,3	0,8	0,4	0,1	0,3	...
1967	976	13,1	11,4	1,3	0,7	0,3	0,1	0,3	...
1968	957	13,2	12,0	1,1	0,7	0,3	0,1	0,3	...
1969	929	13,8	11,3	1,5	0,5	0,4	0,1	0,3	...
1970	919	14,6	11,8	1,7	0,4	0,4	0,1	0,3	...
1971	901	14,4	12,4	1,3	1,0	0,4	0,1	0,3	...

Noten : zie onderaan tabel XVII-2.

XVII - 2. — RENDEMENT VAN DE VENNOOTSCHAPPEN OP AANDELEN ¹ (vervolg)

Jaarcijfers

Bron : N.I.S. (gegevens gewijzigd door de N.B.B.).

Periode ²	Aantal getelde vennoot- schappen	Gestort kapitaal	Reserves	Nettoresultaat van het boekjaar		Betaalbaar gestelde bruto- dividenden	Betaalde tantièmes	Obligatieleningen	
				Winst	Verlies			Uitstaande obligatie- schuld op 31/12	Brutobedrag van de uitbetaalde coupons ³
				(miljarden franken)					
(1)	(2)	(3)	(4)	(5)	(6)	(7)	(8)	(9)	

Voedingsmiddelenrijverheid

1965	723	11,6	8,7	1,6	0,2	0,6	0,1	0,9	0,1
1966	725	12,1	9,5	1,7	0,2	0,7	0,1	0,9	0,1
1967	729	12,9	10,8	2,1	0,3	0,8	0,1	0,9	0,1
1968	717	14,7	10,2	2,5	0,4	0,9	0,1	0,8	0,1
1969	703	16,1	9,9	2,2	0,5	0,8	0,1	0,8	0,1
1970	713	18,3	10,7	2,7	0,5	0,9	0,1	0,8	0,1
1971	699	17,1	10,6	1,8	0,5	0,7	0,1	0,8	0,1

Scheikundige rijverheid

1965	601	18,7	9,3	2,9	0,4	1,2	0,1	0,7	0,1
1966	606	20,2	9,8	2,8	0,4	1,5	0,1	0,6	...
1967	607	22,3	10,7	2,7	0,6	1,5	0,1	0,5	...
1968	627	35,1	25,8	4,1	0,9	2,2	0,1	0,4	...
1969	643	40,4	26,0	5,3	0,8	2,7	0,1	0,4	...
1970	631	43,7	27,4	5,5	0,6	2,8	0,1	1,0	...
1971	635	48,1	29,8	6,7	1,2	3,3	0,1	4,0	0,1

Elektriciteit

1965	28	23,7	4,2	2,3	...	2,0	0,1	12,3	0,6
1966	24	23,5	4,3	2,3	...	1,9	0,1	13,3	0,8
1967	16	14,6	2,2	1,3	...	1,2	...	14,2	0,9
1968	17	28,0	5,8	2,6	...	2,3	0,1	14,2	0,9
1969	17	27,2	5,3	2,6	...	2,4	0,1	14,6	0,9
1970	18	30,1	6,1	3,0	...	2,6	0,1	15,9	1,0
1971	18	31,8	7,1	3,4	...	3,0	0,1	20,3	1,1

Steenkolennijverheid

1965	35	8,0	1,6	0,2	0,7	0,1	...	0,3	...
1966	30	7,0	2,0	0,2	0,6	0,1	...	0,3	...
1967	30	7,0	1,8	0,1	0,8	0,1
1968	26	4,9	1,7	0,1	0,5	0,1
1969	25	4,7	1,3	0,1	0,3
1970	24	4,8	1,1	0,2	0,3	0,2
1971	24	4,8	0,9	0,2	0,2	0,1

Totaal der vennootschappen met voornaamste activiteit in België ⁴

1965	14.706	220,4	136,0	29,5	4,7	13,5	1,4	57,5	3,0
1966	14.913	231,7	145,6	30,4	5,1	13,5	1,5	61,1	3,4
1967	14.986	240,3	156,4	28,7	7,4	13,1	1,4	66,9	3,6
1968	15.037	279,0	183,1	33,0	7,9	15,9	1,4	73,3	4,1
1969	15.286	310,9	181,0	39,3	7,0	17,9	1,5	89,8	4,6
1970	15.567	343,9	191,4	47,4	9,1	21,2	1,7	104,1	5,3
1971	15.938	371,8	210,8	53,5	9,7	23,8	1,9	122,6	7,0

Noten : zie ondersaan tabel XVII-2, volgende bladzijde.

XVII · 2. — RENDEMENT VAN DE VENNOOTSCHAPPEN OP AANDELEN ¹ (vervolg)

Jaarcijfers

Bron : N.I.S. (gegevens gewijzigd door de N.B.B.).

Periode ²	Aantal getelde vennoot- schappen	Gestort kapitaal	Reserves	Nettoresultaat van het boekjaar		Betaalbaar gestelde bruto- dividenden	Betaalde tantièmes	Obligatieleningen	
				Winst	Verlies			Uitstaande obligatie- schuld op 31/12	Brutobedrag van de coupons ³
				(miljarden franken)					
(1)	(2)	(3)	(4)	(5)	(6)	(7)	(8)	(9)	

B. — Totaal der vennootschappen met voornaamste activiteit in het buitenland

1965	302	41,3	30,5	3,5	0,6	1,6	0,1	1,1	...
1966	299	41,4	32,7	3,5	0,9	2,1	0,1	1,8	...
1967	277	40,3	32,7	2,7	5,2	2,3	0,1	1,8	0,1
1968	264	40,2	28,6	4,4	0,6	2,7	0,2	3,8	0,1
1969	252	41,2	27,7	5,1	0,1	3,0	0,2	4,2	0,2
1970	240	41,3	29,7	6,4	2,6	3,6	0,2	3,7	0,3
1971	234	43,0	29,0	7,1	0,3	3,9	0,2	2,3	0,2

C. — Totaal ⁶

1965	15.008	261,7	166,5	33,0	5,3	15,1	1,5	58,6	3,0
1966	15.212	273,1	178,3	33,9	6,0	15,6	1,6	62,9	3,4
1967	15.263	280,6	189,1	31,4	12,6	15,4	1,5	68,7	3,7
1968	15.301	319,2	211,7	37,4	8,5	18,6	1,6	77,1	4,2
1969	15.538	352,1	208,7	44,4	7,1	20,9	1,7	93,9	4,8
1970	15.807	385,2	221,1	53,8	11,7	24,8	1,9	107,8	5,6
1971	16.172	414,8	239,8	60,6	10,0	27,7	2,1	124,9	7,2

¹ Naamloze vennootschappen en commanditaire vennootschappen op aandelen naar Belgisch recht.

² Voor de kolommen (1) tot (7) : jaar waarin het dividend werd betaald.

³ Bedrag van de vervallen rente voor het betrokken jaar; dit bedrag houdt verband met de op 31/12 van het voorgaande jaar uitstaande obligatieschuld.

⁴ Excl. de N.B.B.

⁵ Excl. de N.M.K.N.

⁶ Excl. de N.B.B., de N.M.K.N. en de SABENA.

XVII · 3. — RENDEMENT VAN DE VENNOOTSCHAPPEN OP AANDELEN ¹

Cumulatieve cijfers

Bron : N.I.S. (gegevens gewijzigd door de N.B.B.).

Periode ²	Aantal getelde vennoot- schappen	Gestort kapitaal	Reserves	Nettoresultaat		Betaalbaar gestelde bruto- dividenden	Bruto- obligatie- coupons ³
				Winst	Verlies		
				(miljarden franken)			
(1)	(2)	(3)	(4)	(5)	(6)	(7)	

A. — Vennootschappen met voornaamste activiteit in België ⁴

1968 12 maanden (met supplement) ⁵ ...	15.088	280,5	183,7	33,2	8,0	16,0	3,7
1969 12 maanden (met supplement) ⁵ ...	15.322	311,5	181,0	39,3	7,0	18,0	3,2
1970 Eerste 3 maanden	1.502	21,6	15,9	3,9	0,7	1,4	1,1
Eerste 6 maanden	9.774	225,3	112,3	29,1	4,5	13,8	2,3
Eerste 9 maanden	10.857	238,1	121,3	31,1	4,8	14,4	3,3
12 maanden	12.019	262,3	136,7	34,7	6,0	16,1	4,9
12 maanden (met supplement) ⁵ ...	15.589	344,5	191,6	47,5	9,2	21,1	4,9
1971 Eerste maand	137	2,1	1,9	0,4	0,1	0,2	0,5
Eerste 2 maanden	304	10,9	9,9	2,3	0,4	0,9	0,7
Eerste 3 maanden	1.489	33,2	25,8	6,6	0,9	2,8	1,1
Eerste 4 maanden	3.817	83,0	50,0	13,4	2,2	5,7	1,6
Eerste 5 maanden	7.731	222,7	118,9	31,9	4,7	14,3	2,0
Eerste 6 maanden	10.439	306,3	169,3	43,3	6,6	20,5	2,3
Eerste 7 maanden	11.098	316,2	175,5	44,5	6,9	20,9	2,6
Eerste 8 maanden	11.356	319,4	177,0	45,0	7,0	21,0	2,8
Eerste 9 maanden	11.693	322,1	179,7	45,6	7,1	21,2	3,2
Eerste 10 maanden	12.138	329,4	183,7	46,6	7,4	21,6	3,5
Eerste 11 maanden	12.460	336,2	188,0	47,7	7,7	22,2	4,0
12 maanden	12.892	345,2	193,6	49,1	7,8	23,0	5,1
12 maanden (met supplement) ⁵ ...	15.989	372,3	210,9	53,5	9,7	23,8	5,1

Noten : zie volgende bladafde

XVII - 3. — RENDEMENT VAN DE VENNOOTSCHAPPEN OP AANDELEN ¹ (vervolg)

Cumulatieve cijfers

Bron : N.I.S. (gegevens gewijzigd door de N.B.B.).

Periode ²	Aantal getelde vennoot- schappen	Gestort kapitaal	Reserves	Nettoresultaat		Betaalbaar gestelde bruto- dividenden	Bruto- obligatie- coupons ³
				Winst	Verlies		
				(miljarden franken)			
(1)	(2)	(3)	(4)	(5)	(6)	(7)	

B. — Vennootschappen met voornaamste activiteit in het buitenland

1968 12 maanden (met supplement) ⁵ ...	265	40,3	28,7	4,5	0,6	2,7	0,1
1969 12 maanden (met supplement) ⁵ ...	252	41,3	27,7	5,1	0,1	3,0	0,3
1970 Eerste 3 maanden	13	0,4	0,2	0,1	...	0,1	0,1
Eerste 6 maanden	144	10,8	5,5	1,0	0,2	0,7	0,1
Eerste 9 maanden	168	13,4	8,3	1,1	0,3	0,9	0,1
12 maanden	203	17,9	10,7	1,5	0,4	1,1	0,2
12 maanden (met supplement) ⁵ ...	241	41,4	29,7	6,4	2,6	3,6	0,2
1971 Eerste maand	1	...	0,1
Eerste 2 maanden	2	...	0,1	0,1
Eerste 3 maanden	15	0,4	0,2	0,1
Eerste 4 maanden	27	2,4	0,5	0,2	...	0,1	0,1
Eerste 5 maanden	81	17,0	10,0	2,2	...	1,6	0,1
Eerste 6 maanden	160	34,9	23,4	6,5	0,2	3,4	0,1
Eerste 7 maanden	179	36,8	25,5	6,6	0,2	3,5	0,1
Eerste 8 maanden	183	37,2	25,8	6,6	0,2	3,5	0,1
Eerste 9 maanden	188	37,4	25,9	6,6	0,2	3,5	0,1
Eerste 10 maanden	203	38,7	26,5	6,8	0,2	3,7	0,1
Eerste 11 maanden	213	40,8	27,7	7,0	0,2	3,8	0,1
12 maanden	223	41,9	28,4	7,0	0,3	3,8	0,2
12 maanden (met supplement) ⁵ ...	235	43,0	29,1	7,1	0,3	3,9	0,2

C. — Totaal ⁴

1968 12 maanden (met supplement) ⁵ ...	15.353	320,8	212,4	37,7	8,6	18,7	3,8
1969 12 maanden (met supplement) ⁵ ...	15.574	352,8	208,7	44,4	7,1	21,0	3,5
1970 Eerste 3 maanden	1.515	22,0	16,1	4,0	0,7	1,5	1,2
Eerste 6 maanden	9.918	236,1	117,8	30,1	4,7	14,5	2,4
Eerste 9 maanden	11.025	251,5	129,6	32,2	5,1	15,3	3,4
12 maanden	12.222	280,2	147,7	36,2	6,4	17,2	5,1
12 maanden (met supplement) ⁵ ...	15.830	385,9	221,3	53,9	11,8	24,7	5,1
1971 Eerste maand	138	2,1	2,0	0,4	0,1	0,2	0,5
Eerste 2 maanden	306	10,9	10,0	2,3	0,4	0,9	0,8
Eerste 3 maanden	1.504	33,6	26,0	6,6	0,9	2,8	1,2
Eerste 4 maanden	3.844	85,4	50,5	13,6	2,2	5,8	1,7
Eerste 5 maanden	7.812	239,7	128,9	34,1	4,7	16,4	2,1
Eerste 6 maanden	10.599	341,2	192,7	49,8	6,8	23,9	2,4
Eerste 7 maanden	11.277	353,0	201,0	51,1	7,1	24,4	2,7
Eerste 8 maanden	11.539	356,6	202,8	51,6	7,2	24,5	2,9
Eerste 9 maanden	11.881	359,5	205,6	52,2	7,3	24,7	3,3
Eerste 10 maanden	12.341	368,1	210,2	53,4	7,6	25,3	3,6
Eerste 11 maanden	12.673	377,0	215,7	54,7	7,9	26,0	4,1
12 maanden	13.115	387,1	222,0	56,1	8,1	26,8	5,3
12 maanden (met supplement) ⁵ ...	16.224	415,3	240,0	60,6	10,0	27,7	5,3

¹ Naamloze vennootschappen en commanditaire vennootschappen op aandelen naar Belgisch recht.

² Voor de kolommen (1) tot (6) : maand waarin het dividend werd betaald.

³ De obligatiecoupons worden zoals de dividenden, geteld in de maand waarin zij werden betaald. De betaling van de obligatiecoupons kan op een andere datum dan die van de dividenden geschieden. Om die reden vertegenwoordigen niet alle obligaties waarvan de coupons in

kolom (7) voorkomen noodzakelijk leningen van vennootschappen waarop de voorafgaande kolommen betrekking hebben.

⁴ Excl. de N.B.B., de N.M.K.N. en de SABENA.

⁵ Daar een aantal vennootschappen hun inlichtingen steeds met vertraging naar het N.I.S. sturen, zijn de maandelijkse cijfers niet volledig juist. Het totaal van deze bedragen wordt ieder jaar als « supplement » bij het totaal van de 12 maanden gevoegd.

XVII - 4. — UITGIFTEN VAN DE VENNOOTSCHAPPEN ¹

Jaarcijfers

(Miljarden franken)

Bron : N.I.S. (gegevens gewijzigd door de N.B.B. 2).

Periode	Aandelen		Obligaties (nominaal bedrag)					Aandelen en obligaties	Aandelen en obligaties
	nominale uitgiften	netto- uitgiften	Niet-doorlopende uitgiften			doorlopende netto- uitgiften	Totale netto- uitgiften	Totale netto- uitgiften	Totale netto uitgiften (N.I.S.)
			uitgiften	aflossingen	netto- uitgiften				
	(1)	(2)	(8)	(4)	(5) = (3) - (4)	(6)	(7) = (5) + (6)	(8) = (2) + (7)	(9)

Vennootschappen met voornaamste activiteit in België

1965	22,8	11,0	6,1	2,0	4,1	1,3	5,4	16,4	17,8
1966	29,9	14,8	3,1	2,1	1,0	1,9	2,9	17,7	16,0
1967	33,5	14,8	3,1	2,8	0,3	3,7	4,0	18,8	24,0
1968	51,4	20,4	1,7	2,5	- 0,8	4,3	3,5	23,9	35,0
1969	46,6	20,3	4,3	3,1	1,2	4,5	5,7	26,0	29,8
1970	44,0	v 18,9	5,3	3,3	2,0	5,4	7,4	v 26,3	42,3
1971	26,8	n.b.	v 12,1	v 4,1	v 8,0	v 5,9	v 13,9	n.b.	n.b.

Vennootschappen met voornaamste activiteit in het buitenland

1965	0,5	...	0,5	0,1	0,4	...	0,4	0,4	0,4
1966	0,7	...	0,8	0,1	0,7	...	0,7	0,7	0,7
1967	0,1
1968	1,6	...	2,0	...	2,0	...	2,0	2,0	2,0
1969	0,8	...	0,5	0,1	0,4	...	0,4	0,4	0,4
1970	1,7	v	0,4	-0,4	...	-0,4	v -0,4	-0,4
1971	4,4	n.b.	v 0,2	v 1,6	v -1,4	v ...	v -1,4	n.b.	n.b.

Totaal

1965	23,3	11,0	6,6	2,1	4,5	1,3	5,8	16,8	18,2
1966	30,6	14,8	3,9	2,2	1,7	1,9	3,6	18,4	16,7
1967	33,6	14,8	3,1	2,8	0,3	3,7	4,0	18,8	24,0
1968	53,0	20,4	3,7	2,5	1,2	4,3	5,5	25,9	37,0
1969	47,4	20,3	4,8	3,2	1,6	4,5	6,1	26,4	30,2
1970	45,7	v 18,9	5,3	3,7	1,6	5,4	7,0	v 25,9	41,9
1971	31,2	n.b.	v 12,3	v 5,7	v 6,6	v 5,9	v 12,5	n.b.	n.b.

¹ Naamloze vennootschappen, commanditaire vennootschappen op aandelen en personeuvennootschappen met beperkte aansprakelijkheid naar Belgisch recht.

² Deze wijzigingen bestaan enerzijds uit de opnemings van de bijstortingen en anderzijds uit de verwijdering van de doorlopende en niet-doorlopende uitgiften van de overheidssector (N.M.K.N., SABENA) en van de uitgiften van obligaties en kasbons van de Belgisch banken.

N. B. — Kol. (1) en (9) : bedragen overgenomen zonder wijziging van de statistieken van het N.I.S. — kol. (2) tot (8) : bedragen gewijzigd door de N.B.B. zoals hierboven in noot 2 uitgelegd.

— Kol. (1) : oprichtingen van vennootschappen en kapitaalverhogingen — kol. (2) : gestorte bedragen op inschrijving op aandelen (verminderd met de andere stortingen dan die in speciën), uitgiftepremies en bijstortingen — kol. (3) : nieuwe uitgiften (gedeelte dat werkelijk uitgegeven werd tijdens het jaar), verhoogd met het saldo van voorgaande uitgiften, verminderd met conversieleningen en met de uitgiften tegen betaling in natura.

XVII - 5. — UITGIFTEN VAN DE VENNOOTSCHAPPEN ¹

Maandcijfers ²

(Miljarden franken)

Bron : Definitieve cijfers : N.I.S. (gegevens gewijzigd door de N.B.B. 3).
Voorlopige cijfers : Bankcommissie en N.B.B.

Periode	A. — Vennootschappen met voornaamste activiteit in België				B. — Vennootschappen met voornaamste activiteit in het buitenland			
	Aandelen		Obligaties (nominaal bedrag)	Aandelen en obligaties	Aandelen		Obligaties (nominaal bedrag)	Aandelen en obligaties
	nominale uitgiften (1)	netto-uitgiften (2)	niet-doorlopende bruto-uitgiften (3)	Totaal (4) = (2) + (3)	nominale uitgiften (5)	netto-uitgiften (6)	niet-doorlopende bruto-uitgiften (7)	Totaal (8) = (6) + (7)
1972 Eerste 3 maanden ...	6,0	4,0	0,5	4,5	1,1	1,1
Eerste 6 maanden ...	13,0	6,6	8,1	14,7	1,6	1,6
Eerste 9 maanden ...	21,9	12,3	11,5	23,8	1,6	1,6
12 maanden v	41,6	18,1	17,6	35,7	1,6	1,6
1973 Eerste 3 maanden v	5,4	3,4	4,1	7,5
Eerste 6 maanden v	16,6	6,7	7,0	13,7
Eerste 9 maanden v	22,2	9,3	9,4	18,7	7,4
12 maanden v	40,7	16,2	12,4	28,6	7,4
1974 Eerste 3 maanden v	6,4	3,2	1,0	4,2
1973 Maart v	2,5	2,1	3,1	5,2
April v	1,7	0,9	0,8	1,2
Mei v	3,1	0,9	2,0	2,9
Juni v	6,4	1,5	0,6	2,1
Juli v	1,6	1,0	2,2	3,2	7,4
Augustus v	2,0	0,8	0,2	1,0
September v	2,0	0,8	...	0,8
Oktober v	2,6	0,8	1,8	2,6
November v	4,8	1,4	0,6	2,0
December v	11,1	4,7	0,6	5,3
1974 Januari v	2,1	1,0	0,5	1,5
Februari v	2,0	1,2	...	1,2
Maart v	2,3	1,0	0,5	1,5

¹ Naamloze vennootschappen, commanditaire vennootschappen op aandelen en personenvennootschappen met beperkte aansprakelijkheid naar Belgisch recht.

² De cijfers van deze tabellen verschillen in de volgende opzichten van die welke in tabel XVII - 4 voorkomen : a) de netto-uitgiften van aandelen bevatten de bijstortingen niet; b) de obligatieuitgiften zijn bruto (afschrijvingen niet afgetrokken) en houden geen rekening met de doorlopende uitgiften.

³ De wijzigingen bestaan in het uitschakelen van de uitgiften van obligaties van de publieke sector (N.M.K.N., SABENA) en van de Belgische banken.

N. B. — Eerste 3, 6 en 9 maanden = optelling van de maandcijfers. Het definitieve cijfer van de 12 maanden omvat aanvullende gegevens die niet per maand kunnen ingedeeld worden [voor de kolommen (1), (3), (5) en (7) zie tabel XVII - 4.].

**XVII - 6. — OPGENOMEN BEDRAGEN VAN DE KREDIETEN
AAN BEDRIJVEN EN PARTICULIEREN ¹**

Indeling van de bedragen naar de instellingen die de kredieten oorspronkelijk toestonden

(Miljarden franken)

Einde periode	Geldscheppende instellingen			Niet-geldscheppende instellingen					Eindtotaal
	Banken	N.B.B.	Totaal ²	Openbare kredietinstellingen gespecialiseerd in		ASLK	Particuliere spaarkassen	Totaal	
				het beroepskrediet	het huisvestingskrediet				
1965	122,8	1,8	124,6	82,1	38,7	86,4	46,3	253,5	378,1
1966	142,8	1,9	144,7	97,9	41,6	94,4	54,0	287,9	432,6
1967	168,7	2,2	170,9	114,9	45,1	100,4	62,1	322,5	493,4
1968	194,4	1,9	196,3	133,3	48,5	109,6	67,2	358,6	554,9
1969	204,9	2,5	207,4	155,2	52,3	122,4	75,7	405,6	613,0
1970	230,1	2,3	232,4	174,5	57,8	128,8	84,2	445,3	677,7
1971	264,9	3,2	268,1	187,4	65,3	142,2	91,4	486,3	754,4
1972 Maart	267,1	3,0	270,1	188,1	67,6	142,9	92,8	491,4	761,5
Juni	281,3	1,9	283,2	189,7	69,9	150,6	95,4	505,6	788,8
September	290,3	1,5	291,8	194,0	71,7	156,9	98,5	521,1	812,9
December	317,2	3,4	320,6	199,5	72,8	166,5	102,6	541,4	862,0
1973 Maart	324,2	3,1	327,3	202,7	75,9	170,5	106,8	555,9	883,2
Juni	341,1	2,0	343,1	209,3	78,5	177,5	111,5	576,8	919,9
September	357,0	1,5	358,5	215,1	80,6	183,2	116,7	595,6	954,1
December	370,7	3,6	374,3	222,9	81,5	193,5	121,4	619,3	993,6
1974 Maart	385,0	2,6	387,6						

¹ De bedrijven omvatten de overheidsbedrijven, maar niet de financiële instellingen. De cijfers omvatten de nettoaankopen door de ASLK van obligaties van de bedrijven (inclusief de overheidsbedrijven), maar niet de gelijkaardige transacties van andere instellingen.

² Cf. tabel XIII-9, A, kolom (4).

³ Met inbegrip van het papier dat op de laatste dag van de maand vervalt en dat niet meer kon worden geïncasseerd omdat die dag een zaterdag of een feestdag was.

**XVII - 7. — HYPOTHEEK-
INSCHRIJVINGEN**

Bron : *Belgisch Staatsblad*.

Maandgemiddelden	Miljarden franken ¹
1966	4,5
1967	4,9
1968	5,1
1969	5,9
1970	4,9
1971	5,6
1972	7,4
1973	10,1
1972 1 ^o kwartaal ...	6,2
2 ^o kwartaal ...	6,3
3 ^o kwartaal ...	7,7
4 ^o kwartaal ...	9,3
1973 1 ^o kwartaal ...	10,4
2 ^o kwartaal ...	10,3
3 ^o kwartaal ...	10,3
4 ^o kwartaal ...	9,7
1974 1 ^o kwartaal ...	9,3

¹ Bedragen berekend volgens de gefinde inschrijvingsrechten. Incl. de vernieuwingen na vijftien jaar, die ongeveer 1 ½ pct. van het totaal bedragen, doch excl. de wettelijke hypotheek.

Bibliografische referenties : *Statistisch Jaarboek voor België*. — *Statistisch Tijdschrift van het N.I.S.* — *Belgische Economische Statistieken 1941-1950 en 1950-1960* (N.B.B.). — *Bulletin mensuel des Statistiques*

(Beurscommissie van Brussel). — *Weekberichten van de Kredietbank*. — *Belgisch Staatsblad* : Ministerie van Financiën : Toestand van de verrichtingen inzake belastingen. Hypotheekrechten.

XVIII. — GELDMARKT

1. — MARKT VAN HET DAGGELD *

(Miljarden franken)

Daggemiddelden ¹	Bedragen uitgeleend door			Bedragen opgenomen door				Totaal (8) = (1) + (2) + (3) of (4) + (5) + (6) + (7)
	Deposito- banken (1)	Renten- fonds (2)	Overige instellingen ² (3)	Deposito- banken (4)	Renten- fonds (5)	H.W.I. (6)	Overige instellingen ³ (7)	
1966	1,9	0,3	2,6	1,2	0,8	1,7	1,1	4,8
1967	2,0	1,1	3,3	1,7	0,3	3,4	1,0	6,4
1968	2,1	1,5	3,0	2,4	...	3,1	1,1	6,6
1969	3,8	0,1	3,3	1,3	1,8	3,5	0,6	7,2
1970	3,8	1,6	3,2	1,4	0,1	6,7	0,4	8,6
1971	4,4	1,2	3,2	1,9	0,3	6,1	0,5	8,8
1972	5,2	0,8	3,5	2,2	1,2	5,4	0,7	9,5
1973	6,4	0,9	4,2	2,9	3,1	4,8	0,7	11,5
1972 1 ^e kwartaal	5,0	1,1	2,8	1,8	0,6	5,9	0,6	8,9
2 ^e kwartaal	5,1	0,9	3,3	2,4	0,1	6,3	0,5	9,3
3 ^e kwartaal	5,5	0,3	3,8	2,2	1,6	5,2	0,6	9,6
4 ^e kwartaal	5,1	0,9	4,0	2,5	2,2	4,6	0,7	10,0
1973 1 ^e kwartaal	7,6	0,7	4,1	2,6	3,1	6,2	0,5	12,4
2 ^e kwartaal	5,3	2,6	4,2	2,8	0,2	8,1	1,0	12,1
3 ^e kwartaal	7,4	0,2	4,1	2,7	5,8	2,6	0,6	11,7
4 ^e kwartaal	5,2	0,3	4,4	3,5	3,2	2,5	0,7	9,9
1974 1 ^e kwartaal	5,8	...	4,5	2,9	6,1	0,9	0,4	10,3
1973 Mei	4,2	6,4	4,8	3,7	...	10,7	1,0	15,4
Juni	7,2	0,8	3,7	1,9	0,6	8,0	1,2	11,7
Juli	4,3	0,5	3,2	4,1	1,6	1,2	1,1	8,0
Augustus	8,7	...	4,5	1,6	8,7	2,6	0,3	13,2
September	9,2	...	5,0	2,3	7,2	4,0	0,7	14,2
Oktober	5,5	0,2	3,5	3,0	3,2	1,9	1,1	9,2
November	4,6	0,4	4,6	4,0	2,6	2,3	0,7	9,6
December	5,6	0,2	5,0	3,6	3,6	3,3	0,3	10,8
1974 Januari	3,5	...	4,6	3,5	4,2	...	0,4	8,1
Februari	6,6	...	4,8	2,5	6,8	1,7	0,4	11,4
Maart	7,2	...	4,2	2,7	7,2	0,9	0,6	11,4
April	4,6	...	4,0	2,3	4,7	1,3	0,3	8,6
Mei	5,8	...	5,8	2,1	8,1	1,1	0,3	11,6

* Van 17 november 1959 tot 30 april 1960 gold voor het grootste deel van de op de daggeldmarkt verhandelde kapitalen het « Protocol opgemaakt met het oog op de deelneming aan de markt van het gewaarborgde daggeld ». Sedert 1 mei 1960 is een nieuw « Protocol tot regeling van de markt van het gewaarborgde daggeld » van kracht tussen het Rentenfonds, het H.W.I., de financiële instellingen van de overheidssector en van de particuliere sector die direct opeisbare middelen ontvangen, inlagen op deposito- of spaarboekjes of middelen voor termijnen die 3 maanden niet overschrijden. In deze tabel zijn bovendien kapitalen opgenomen die buiten deze Protocols werden verhandeld.

¹ De gemiddelden worden berekend op basis van het totaal aantal dagen van de periode; deze laatste methode stemt overeen met die welke het H.W.I. gebruikt voor de voorstelling van zijn gegevens.

² Deze kolom omvat inzonderheid de ASLK, de N.M.K.N., het Gemeentekrediet van België, de N.M.B.S. (tot 30 april 1960) en diverse geldschieters « buiten Protocol ».

³ Deze kolom omvat inzonderheid de N.D.D., de N.K.B.K. de N.M.K.N., het Gemeentekrediet van België, de N.M.B.S. (tot 30 april 1960).

**XVIII - 2. — HOUDERSCHAP VAN HET DOOR DE DEPOSITOBANKEN
GEDISCONTEERDE HANDELSPIEPER
EN VAN DE BANKACCEPTEN ¹**

(Miljarden franken)

Gemiddelde bedragen aan het einde van de maand ²	Portefeuille van				Totaal (5) = (1) tot (4)
	de depositobanken (1)	het H.W.I. ³ (2)	de overige instel- lingen van de markt van het particulier disconto en portefeuille in het buitenland (8) (3)	de N.B.B. ⁴ (4)	
1966	62,6	0,8	15,8	8,8	88,0
1967	74,3	2,5	17,7	6,8	101,3
1968	86,6	1,8	21,5	10,8	120,7
1969	89,9	2,2	19,5	26,0	137,6
1970	110,4	5,8	20,8	7,6	144,6
1971	124,1	4,6	23,5	4,1	156,3
1972	130,6	3,4	24,9	12,6	171,7
1973	139,7	3,2	24,1	20,7	187,7
1972 1 ^e kwartaal	128,9	2,6	28,4	5,8	165,7
2 ^e kwartaal	131,8	4,6	20,6	12,9	169,9
3 ^e kwartaal	132,0	3,4	21,6	13,7	170,7
4 ^e kwartaal	129,7	3,0	29,1	18,2	180,0
1973 1 ^e kwartaal	139,2	2,5	28,7	14,7	185,1
2 ^e kwartaal	140,7	5,6	22,9	14,6	183,8
3 ^e kwartaal	139,6	2,1	22,2	23,7	187,6
4 ^e kwartaal	139,4	2,7	22,5	29,7	194,3
1974 1 ^e kwartaal	149,4	0,8	27,2	29,0	206,4

¹ Opgenomen bedragen van de disconto- en acceptkredieten in Belgische franken bij hun oorsprong verleend door de depositobanken aan bedrijven en particulieren (excl. de financiële instellingen, maar incl. de parasetale bedrijven), aan het Wegenfonds en aan het buitenland.

² Om die gemiddelden te berekenen heeft men eenmaal de uitstaande bedragen bij het begin en aan het einde van de periode genomen en tweemaal de uitstaande bedragen aan het einde van de tusseliggende maanden.

³ Bedrag van de portefeuille, met uitzondering van het bij de N.B.B. geherdisconteerde gedeelte.

⁴ Aangezien de tabel uitsluitend betrekking heeft op de bij hun oorsprong door de depositobanken verleende kredieten, bevatten de cijfers van deze kolom niet de directe kredieten van de N.B.B.

N. B. — Voor de wijze van opstelling : zie *Tijdschrift voor Documentatie en Voorlichting*, XLII^e jaargang, deel II, nr 8, september 1967, blz. 248.

**XVIII - 3. — HERDISCONTO- EN VISUMLAFONDS VAN DE BANKEN
BIJ DE NATIONALE BANK VAN BELGIE**

Einde periode	Plafonds		Aangerekende bedragen		Beschikbare marges
	In procenten van de in aanmerking genomen middelen ¹ (enkel algemene formule)	Bedragen (algemene formule en forfaitaire formule)	Geviseerd papier ²	Geherdisconteerd niet-geviseerd papier ³	
(1)	(2)	(3)	(4)	(5) = (2) - (3) - (4)	
1969	12	44,0	29,7	4,2	10,1
1970	9	38,0	20,7	6,2	11,1
1971	9	43,9	19,0	9,4	15,5
1972 Maart	9	45,6	19,6	6,0	20,0
Juni	9	48,0	20,0	8,3	19,7
September	8	44,4	18,4	11,4	14,6
December	8	46,2	20,4	14,6	11,2
1973 Maart	7 1/2	45,0	17,9	9,2	17,9
Mei	7 1/4 ⁴	45,0 ⁵	16,9 ⁵	17,2 ⁵	10,9 ⁵
Juni	7 1/4	45,4 ⁶	16,0 ⁶	12,3 ⁶	17,1 ⁶
Juli	7 1/4	45,4	16,3	17,8	11,3
Augustus	6 1/2	42,6	16,0	14,9	11,7
September	6 1/2	42,6	17,4	17,0	8,2
Oktober	6 1/2	42,6	17,4	16,6	8,6
November	6	41,1	16,4	19,2	5,5
December	5 1/2	37,8	14,4	18,0	5,4
1974 Januari	5 1/2	37,8	14,7	17,7	5,4
Februari	5 1/4	37,4	14,8	17,7	4,9
Maart	5 1/4	37,4 ⁷	13,8 ⁷	18,5 ⁷	5,1 ⁷
April	5 1/4	37,4	7,2	18,6	11,6
Mei	4 1/2	32,1	5,0	22,4	4,7

¹ De in aanmerking genomen middelen omvatten de eigen middelen, de uitgegeven obligaties en kasbons en de ontvangen deposito's in Belgische franken (direct opeisbare, op termijn, op boekjes) met uitzondering van de crediteurenrekeningen op naam van banken.

² Al dan niet-geherdisconteerd papier met een resterende looptijd van minder dan twee jaar (sedert 31 maart 1970, met een resterende looptijd van ten hoogste een jaar voor de Creditexport-wissels).

³ Met inbegrip van de geherdisconteerde, gecertificeerde wissels en van die

Bibliografische referenties : *Belgische Economische Statistieken 1941-1950 en 1950-1960* (N.B.B.). — *Tijdschrift voor Documentatie en Voorlichting* (N.B.B.) : XXVIIIe jaargang, deel I, nr 5, mei 1958 : « Een nieuwe statistiek : de daggeldmarkt (call money) » — XXXVe jaargang, deel I, nr 4, april 1960 : « De Belgische geldmarkt » — XXXVIIe jaargang, deel I, nrs 8 en 4, maart en april 1962 : « De hervorming van 1 januari 1962 en de Belgische geldmarkt » — XLIIe jaargang, deel II,

welke bij de Nationale Bank van België herdisconteerbaar zijn en op de markt van het particulier disconto van het Herdisconto- en Waarborginstituut gemobiliseerd zijn.

⁴ Vanaf 31 mei 1973; vermits deze dag een feestdag was werd het percentage pas effectief toegepast vanaf 1 juni 1973.

⁵ Toestand op 30 mei 1973.

⁶ Toestand op 29 juni 1973.

⁷ Toestand op 29 maart 1974.

nr 3, september 1967 : « Nieuwe tabellen aangaande de discontokredieten, voorschotten en acceptkredieten aan de bedrijven en particulieren en aan het buitenland ». — *Tijdschrift van de Nationale Bank van België*, XLVIe jaargang, deel I, nr 1, januari 1971 « Een nieuwe statistiek : herdisconto- en visumplafonds van de banken bij de Nationale Bank van België ».

XIX. — DISCONTO-, RENTE- EN RENDEMENTSTARIEVEN

(In procenten per jaar)

1. — DISCONTO- EN RENTETARIEF VAN DE NATIONALE BANK VAN BELGIE

Datum van de wijziging	Disconto							Voorschotten in rekening-courant en beleningen op *			
	Geaccepteerd, bij een bank gedomicilieerd papier, warrants	Accepten vooraf door de N.B.B. gevisieerd met betrekking tot		Geaccepteerd niet bij een bank gedomicilieerd papier	Niet-geaccepteerd papier		Promessen	Schatkist-certificaten en certificaten van het Rentenfonds uitgegeven voor maximum 180 dagen	Schatkist-certificaten uitgegeven op meer dan 180 dagen en voor max. 366 dagen 1	andere overheidsfondsen 2	
		invoer	uitvoer		bij een bank gedomicilieerd	niet bij een bank gedomicilieerd					
Tarief van kracht op 31-12-1965 .	4,75	4,75	4,25	5,25	5,75	6,25	6,25	5,25	5,75	6,50	
1966 2 juni	5,25	5,25	4,75	5,75	6,25	6,75	6,75	5,75	6,25	7,00	
27 oktober	5,25	5,25	4,75	5,75	6,25	6,75	6,75	6,00	6,25	7,00	
1967 2 februari	5,00	5,00	4,50	5,75	6,25	6,75	6,75	6,00	6,25	6,75	
23 maart	4,75	4,75	4,25	5,50	6,00	6,50	6,50	6,00	6,25	6,50	
20 april	4,75	4,75	4,25	5,50	6,00	6,50	6,50	5,75	6,00	6,50	
11 mei	4,50	4,50	4,00	5,25	5,75	6,25	6,25	5,50	5,75	6,25	
14 september	4,25	4,25	3,75	5,00	5,50	6,00	6,00	5,25	5,50	6,00	
26 oktober	4,00	4,00	3,50	4,75	5,25	5,75	5,75	5,00	5,25	5,75	
1968 7 maart	3,75	3,75	3,25	4,50	5,00	5,50	5,50	4,75	5,00	5,50	
19 december	4,50	4,50	4,00	5,25	5,75	6,25	6,25	5,50	5,75	6,25	
			E.E.C.-landen								
			andere landen								
1969 1 januari	4,50	4,50	4,50	4,00	5,25	5,75	6,25	6,25	5,50	5,75	6,25
6 februari	4,50	4,50	4,50	4,00	5,25	5,75	6,25	6,25	5,75	6,00	6,25
6 maart	5,00	5,00	5,00	4,50	5,75	6,25	7,00	7,00	6,50	6,75	7,00
10 april	5,50	5,50	5,50	5,00	6,25	6,75	7,50	7,50	7,00	7,25	7,50
29 mei	6,00	6,00	6,00	5,50	6,75	7,25	8,00	8,00	7,50	7,75	8,00
31 juli		7,00				9,00		8,50	8,75	9,00	
18 september		7,50				9,50		9,00	9,25	9,50	
	Geaccepteerd, in een bank gedomicilieerd papier, warrants en gevisieerde of geaccepteerde accepten met betrekking tot verrichtingen van buitenlandse handel.										
1970 1 juni		7,50				9,50		9,00	9,25	9,50	
22 oktober		7,00				9,00		8,50	8,75	9,00	
10 december		6,50				8,50		8,00	8,25	8,50	
1971 25 maart		6,00				7,50		7,00	7,25	7,50	
23 september		5,50				7,00		6,50	6,75	7,00	
1972 6 januari		5,00				6,50		6,00	6,25	6,50	
3 februari		4,50				6,00		5,50	5,75	6,00	
2 maart		4,00				5,00			5,00		
23 november		4,50				5,50			5,50		
21 december		5,00				6,00			6,00		
1973 10 mei		5,50				7,00			7,00		
5 juli		6,00				7,50			7,50		
2 augustus		6,50				8,00			8,00		
4 oktober		7,00				8,50			8,50		
29 november		7,75				8,50			8,50		
1974 1 februari		8,75				9,50			9,50		

* Maximaal belening-percentage op 31 mei 1974

Schatkistcert. en cert. v.h. Rentenfonds uitgegeven voor max. 366 d. 1 ... 95 pct. | Andere overheidsfondsen (zie noot 2) 80 pct.

1 Maximumduur op 374 dagen gebracht vanaf 20 december 1967.

2 Alleen de effecten en overheidsfondsen « aan toonder » in Belgische franken luidend, worden in onderpand aanvaard.

XIX - 2. — DAGGELDRENTE

**XIX - 3. — RENTEVOET VAN DE SCHATKISTCERTIFICATEN
EN VAN DE CERTIFICATEN VAN HET RENTENFONDS**

Gemiddelden ¹	Schatkistcertificaten op zeer korte termijn ²			Schatkistcertificaten B en certificaten van het Rentenfonds ³		Datum	Schatkistcertificaten uitgegeven bij toewijzing ⁴						
	1 maand	2 maanden	3 maanden	4 6	5 6		6 maanden	9 maanden	12 maanden				
	(einde periode)			4 6	5 6								
1966	3,88												
1967	3,19												
1968	2,84												
1969	5,40			1965	4,10	4,40	4,75	5,15	5,04	1965 14 dec.	5,30	5,45	5,50
1970	6,25			1966	5,35	5,60	5,85	6,15	5,48	1966 13 dec.	6,05	6,10	6,25
1971	3,70			1967	3,80	4,10	4,40	4,90	5,66	1967 12 dec.	5,00	5,10	5,15
1972	2,48			1968	4,00	4,50	5,00	5,25	4,44	1968 10 dec.	5,25	5,30	5,30
1973	4,81			1969	7,50	8,00	8,50	8,75	7,14	1969 9 dec.	8,80	8,80	8,80
1972 1 ^e kwartaal	2,45			1970	6,15	6,55	6,95	7,25	8,13	1970 8 dec.	7,45	*	7,75
2 ^e kwartaal	2,08			1971	4,10	4,45	4,80	5,15	5,46	1971 14 dec.	5,35	5,65	6,15
3 ^e kwartaal	2,23			1972	3,90	4,20	4,50	4,85	4,12	1972 12 dec.	4,85	5,25	5,85
4 ^e kwartaal	3,07			1973	7,05	7,35	7,65	7,95	6,36	1973 11 dec.	*	*	8,10
1973 1 ^e kwartaal	3,14			1972 1 ^e kw. .	2,95	3,20	3,45	3,65	4,29	1973 13 maart	5,65	6,00	6,25
2 ^e kwartaal	3,19			2 ^e kw. .	3,00	3,25	3,50	3,80	3,75	10 april	5,65	6,00	6,25
3 ^e kwartaal	5,77			3 ^e kw. .	3,10	3,35	3,65	4,05	3,98	8 mei	5,65	6,00	6,25
4 ^e kwartaal	7,11			4 ^e kw. .	3,90	4,20	4,50	4,85	4,42	12 juni	5,80	6,20	6,50
1974 1 ^e kwartaal	8,50			1973 1 ^e kw. .	4,60	4,90	5,20	5,50	5,48	10 juli	6,50	6,75	6,75
1973 Mei	3,42			2 ^e kw. .	5,10	5,40	5,70	6,00	5,64	13 aug.	7,00	7,25	7,25
Juni	2,96			3 ^e kw. .	6,75	7,05	7,35	7,65	6,97	11 sept.	*	*	7,30
Juli	6,11			4 ^e kw. .	7,05	7,35	7,65	7,95	7,89	9 okt.	7,90	7,95	8,00
Augustus	5,79			1974 1 ^e kw. .	8,50	8,75	9,00	9,40	8,55	13 nov.	*	8,00	8,10
September	5,54			1973 Mei ...	4,65	4,95	5,25	5,55	5,52	11 dec.	*	*	8,10
Oktober	7,34			Juni ..	5,10	5,40	5,70	6,00	5,87	1974 8 jan.	8,00	*	7,75
November	6,78			Juli ...	5,95	6,25	6,55	6,85	6,51	12 febr.	*	*	8,60
December	7,18			Aug. ...	6,25	6,55	6,85	7,15	7,09	11 maart	9,50	*	8,50
1974 Januari	8,52			Sept. ...	6,75	7,05	7,35	7,65	7,47	9 april	9,50	*	9,00
Februari	7,94			Okt. ...	7,05	7,35	7,65	7,95	7,83	14 mei	*	10,00	8,75
Maart	8,96			Nov. ...	7,05	7,35	7,65	7,95	7,95				
April	9,21			Dec. ...	7,05	7,35	7,65	7,95	7,95				
Mei	9,52			1974 Jan. ...	7,05	7,35	7,65	7,95	7,95				
				Febr. .	8,00	8,25	8,50	8,75	8,55				
				Maart	8,50	8,75	9,00	9,40	9,23				
				April	9,40	9,40	9,40	9,70	9,48				
				Mei ...	10,00	10,00	10,00	10,25	9,92				

¹ Het gaat om gewogen gemiddelden van de gemiddelde dagelijkse rentepercentages. (Bij deze berekening is niet alleen rekening gehouden met de kapitalen die elke dag opgenomen worden in het kader van de protocollen opgemaakt met het oog op de deelneming aan de markt van het gewaarborgde daggeld, maar ook met kapitalen die buiten deze protocollen worden opgenomen.)

² Cf. Ministerieel besluit van 9 november 1957 (*Belgisch Staatsblad* van 10 november 1957, blz. 8028), gewijzigd bij ministerieel besluit van 25 maart 1964 (*Belgisch Staatsblad* van 28 maart 1964, blz. 8283).

³ De schatkistcertificaten B worden hetzij door de banken, hetzij door het Rentenfonds aangehouden; de certificaten van het Rentenfonds worden

door de banken aangehouden en sedert mei 1965, in bijkomende mate, door overheidsinstellingen en private spaarkassen. Deze beide soorten certificaten vloeiden voort uit de hervorming van de geldmarkt in november 1957.

⁴ Percentage van de laatste wekelijkse toewijzing van het jaar, het kwartaal of de maand.

⁵ Gewogen gemiddelde van de percentages van de wekelijkse toewijzingen van het jaar, het kwartaal of de maand.

⁶ Enige rentepercentages, geldig voor al de toegewezen certificaten (hoogste in aanmerking genomen rentepercentages).

* Geen toewijzing.

XIX - 4. — RENTETARIEF VOOR DEPOSITO'S IN BELGISCHE FRANKEN BIJ DE BANKEN ¹

Datum van de wijziging	Depositorekeningen					
	dadelijk opvraagbaar	met 15 dagen opzegging ²	Op termijn ²			
			1 maand	3 maanden	6 maanden	12 maanden
Tarief van kracht op 31-12-1965	0,50	1,30	3,00	3,50	4,00	4,20
1966 1 juli	0,50	1,50	3,20	3,80	4,30	4,70
1967 1 mei	0,50	1,50	3,00	3,60	4,10	4,70
1968 1 januari	0,50	1,25	2,70	3,40	4,00	4,70
8 april	0,50	1,00	2,20	3,00	3,50	4,20
1969 15 februari	0,50	1,25	2,70	3,50	4,00	4,50
1 april	0,50	1,50	3,20	4,00	4,50	4,75
10 juni	0,50	2,00	4,00	4,75	5,25	5,50
1 september	0,50	2,50	4,50	5,25	5,50	5,75
10 november	0,50	3,00	5,00	6,00	6,25	6,75
1970 9 november	0,50	3,00	4,50	5,50	6,00	6,75
1971 1 februari	0,50	3,00	4,25	5,25	5,75	6,25
1 april	0,50	2,50	3,50	4,50	5,25	5,75
2 november	0,50	2,00	3,00	4,00	4,75	5,50
1972 15 januari	0,50	1,50	2,50	3,50	4,50	5,40
13 maart	0,50	0,75	1,75	2,75	3,75	5,00
1 december	0,50	1,00	2,00	3,00	4,00	5,00
1973 15 januari	0,50	1,35	2,40	3,50	4,50	5,25
4 juni	0,50	1,75	2,90	4,00	5,00	5,50
16 augustus	0,50	2,75	3,90	5,00	5,75	6,25
15 december	0,50	3,50	4,65	5,75	6,40	6,75
1974 6 februari	0,50	4,00	5,15	6,25	6,90	7,25
8 april	0,50	4,50	5,65	6,75	7,15	7,25
20 mei	0,50	4,50	5,65	6,75	7,40	8,00

¹ Tarief toegepast door ca. 25 banken, waaronder de voornaamste. Andere banken, vooral regionale, passen over het algemeen een hoger tarief toe.
² De veranderingen die de rente van de deposito's met opzeggingstermijn en van de deposito's op termijn ondergaat, naargelang de marktvoor-

waarden, de toestand van de betalingsbalans en het conjunctuurverloop, zijn het voorwerp van een akkoord tussen de N.B.B. en de Belgische Vereniging der Banken waaraan besprekingen voorafgingen.

XIX - 5. — RENTETARIEVEN DOOR DE ALGEMENE SPAAR- EN LIJFRENTOKAS TOEGEPAST OP GEWONE SPAARBOEKJES

Periode	1 ^e tranche 1		2 ^e tranche 2	
	Rentetarief	Getrouwheidspremie ³	Rentetarief	Getrouwheidspremie ³
1965 tot 1968	3,00	0,50	2,00	0,40
1969	3,00	1,00 ⁴	2,00	1,00 ⁴
1970 en 1971	3,50	1,00	2,50	1,00
1 januari tot 15 maart 1972	3,50	0,75	2,50	0,75
16 maart 1972 tot 31 mei 1973	3,25	0,75	2,25	0,75
1 juni tot 31 augustus 1973	3,50	0,75	2,50	0,75
1 september tot 31 december 1973	4,00	0,75	3,00	0,75
1 januari tot 15 februari 1974	4,25	0,75	3,25	0,75
16 februari tot 31 mei 1974	4,50	0,75	3,50	0,75
Vanaf 1 juni 1974	4,75	1,00	3,75	1,00

¹ Rentetarieven toegekend aan inlagen (of delen van inlagen) tot : fr. 350.000 tijdens de periode van 1-1-1965 tot 31-12-1966; fr. 500.000 vanaf 1-1-1967.

² Rentetarieven toegekend aan het deel van de inlagen dat de bij 1 gestelde grenzen overtreft.

³ De getrouwheidspremie wordt toegekend aan iedere inlage of deel van inlage die tussen de 16^e januari en de 31^e december van eenzelfde jaar in het spaarboekje ingeschreven bleef.

⁴ In april 1969 werd de getrouwheidspremie voor het boekjaar 1969 resp. op 0,75 pct. (1^e tranche) en 0,60 pct. (2^e tranche) gebracht en in juni 1969 op 1 pct. voor alle inlagen zonder beperking.

**XIX - 6. — RENDEMENT VAN EFFECTEN MET VAST RENDEMENT
OP DE BEURS TE BRUSSEL ***

Leningen uitgegeven na 1 december 1962

Begin der periode	Vervaldag binnen 2 tot 5 jaar		Vervaldag over meer dan 5 jaar			Gewogen gemiddelden
	Staat	Parastatale instellingen en steden	Staat	Parastatale instellingen en steden	Particuliere vennootschappen	
1966	—	—	6,45	6,54	1	6,49
1967	—	—	6,76	6,81	1	6,80
1968	—	—	6,58	6,68	7,62	6,64
1969	6,61	6,62	6,65	6,71	7,69	6,69
1970	7,37	7,96	7,80	8,20	9,26	7,93
1971	6,92	7,37	7,79	7,97	9,32	7,78
1972 Januari	6,87	6,83	7,17	7,11	7,69	7,14
April	6,48	6,27	6,84	6,69	7,05	6,76
Juli	6,73	6,36	7,07	6,91	7,41	6,98
Oktober	6,59	6,61	6,95	6,83	7,25	6,88
1973 Januari	6,76	6,81	7,21	7,11	7,74	7,14
April	6,89	6,94	7,33	7,24	7,69	7,27
Juni	6,91	6,99	7,29	7,28	7,73	7,27
Juli	6,82	6,90	7,21	7,24	7,88	7,20
Augustus	7,15	6,99	7,45	7,37	8,11	7,41
September	7,43	7,32	7,71	7,70	8,33	7,69
Oktober	7,31	7,32	7,62	7,74	8,33	7,63
November	7,38	7,42	7,66	7,79	8,50	7,68
December	7,54	7,48	7,79	7,86	8,39	7,78
1974 Januari	7,72	7,61	7,92	7,95	8,56	7,90
Februari	7,94	7,85	8,14	8,21	8,97	8,14
Maart	7,84	7,97	8,22	8,39	9,24	8,22
April	7,90	8,10	8,36	8,46	9,66	8,34
Mei	8,38	8,41	8,71	8,92	10,24	8,73
Juni	8,70	8,85	8,78	9,10	10,69	8,89

* Het gemiddelde rendement is het percentage dat, toegepast bij de berekening van de actuele waarde van de gezamenlijke nog te ontvangen termijnen (aflossing, rente, gebeurlijke loten en premies) van de annuïteit, een actuele waarde geeft die gelijk is aan de koopprijs van het uitstaande kapitaal, berekend volgens de dagnoteringen, verhoogd met de courtage en eventueel met de opgelopen rente.

¹ Gezien het beperkte aantal leningen van particuliere vennootschappen die genoteerd worden op de beurs, werd de gemiddelde rentevoet van de reeks niet gepubliceerd, alhoewel de rentevoeten van de individuele leningen weeshouden werden voor de berekening van de « Gewogen gemiddelden ».

**XIX - 7. — RENTEVOET VAN DE KASBONS EN OBLIGATIES
UITGEGEVEN DOOR DE OPENBARE KREDIETINSTELLINGEN**

Datum van de wijziging	1 jaar			5 jaar			10 jaar			20 jaar		
	Nominale rentevoet	Uitgifte- prijs	Werkelijk rendement 1	Nominale rentevoet	Uitgifte- prijs	Werkelijk rendement 1	Nominale rentevoet	Uitgifte- prijs	Werkelijk rendement 1	Nominale rentevoet	Uitgifte- prijs	Werkelijk rendement 1
Rentevoet van kracht op 31-12-1965 ...	4,75	100,00	4,75	6,00	99,50	6,12	6,25	99,00	6,39	6,50	100,00	6,50
1966 4 maart	4,75	100,00	4,75	6,25	100,00	6,25	6,50	100,00	6,50	6,50	99,00	6,59
1 juli	5,25	100,00	5,25	6,70	100,00	6,70	6,75	100,00	6,75	6,75 7,00	97,50 100,00	6,99 7,00
1967 1 februari ...	5,25	100,00	5,25	6,70	100,00	6,70	6,75	98,75	6,93	6,75 7,00	97,50 100,00	6,99 7,00
1 december .	5,25	100,00	5,25	6,70	100,00	6,70	6,75	100,00	6,75	6,75	98,50	6,89
1968 15 maart	5,00	100,00	5,00	6,50	100,00	6,50	6,75	100,00	6,75	6,75	98,50	6,89
1969 15 april	5,50	100,00	5,50	6,75	100,00	6,75	6,75	98,50	6,96	6,75	97,50	6,99
16 juni	6,00	100,00	6,00	7,00	99,75	7,06	7,25	100,00	7,25	7,50	100,00	7,50
1 november .	7,00	100,00	7,00	8,00	100,00	8,00	8,25	99,50	8,33	8,25	98,00	8,46
1971 25 januari ...	6,50	100,00	6,50	7,50	100,00	7,50	8,00	100,00	8,00	8,00	99,00	8,10
18 februari ...	6,00	100,00	6,00	7,00	100,00	7,00	7,50	100,00	7,50	7,50	99,00	7,60
16 september .	6,00	100,00	6,00	6,75	100,00	6,75	7,25	100,00	7,25	7,40	100,00	7,40
18 oktober ...	5,75	100,00	5,75	6,75	100,00	6,75	7,25	100,00	7,25	7,40	100,00	7,40
20 december ...	5,75	100,00	5,75	6,75	100,00	6,75	7,00	100,00	7,00	7,25	100,00	7,25
1972 17 januari ...	5,65	100,00	5,65	6,75	100,00	6,75	7,00	100,00	7,00	7,00	100,00	7,00
13 maart	5,25	100,00	5,25	6,25	100,00	6,25	6,75	100,00	6,75	7,00	100,00	7,00
1973 15 januari	5,50	100,00	5,50	6,75	100,00	6,75	7,00	100,00	7,00	7,25	100,00	7,25
4 juni	5,75	100,00	5,75	7,00	100,00	7,00	7,25	100,00	7,25	7,25	98,50	7,40
1 september .	6,50	100,00	6,50	7,50	100,00	7,50	7,75	100,00	7,75	7,75	98,00	7,95
15 december ...	6,75	100,00	6,75	7,50	100,00	7,50	7,75	100,00	7,75	7,75	98,00	7,95
1974 6 februari ..	7,25	100,00	7,25	8,00	100,00	8,00	8,00	98,75	8,18	8,25	98,75	8,38
20 mei	8,00	100,00	8,00	8,75	100,00	8,75	9,00	100,00	9,00	9,00	98,75	9,14

¹ Reëel bruto-rendement bij de uitgifte voor inschrijvers die geen institutionele beleggers zijn. Alle kasbons en obligaties worden à pari terugbetaald.

Bibliografische referenties : *Belgisch Staatsblad* : weekstaten van de N.B.B. — *Tijdschrift voor Documentatie en Voorlichting* (N.B.B.) : XXVie jaargang, deel I, nr 6, juni 1951 : « De daggeldmarkt sedert september 1950 »; XXVIIIe jaargang, deel I, nr 5, mei 1953 : « Een nieuwe statistiek : de daggeldmarkt (call money) »; XXXIe jaargang, deel I, nr 2, februari 1956 : « Statistiek van de rendementen

der voornaamste typen van obligaties »; XXXIIe jaargang, deel II, nr 5, november 1957 : « De hervorming van de geldmarkt »; XXXVe jaargang, deel I, nr 4, april 1960 : « De Belgische geldmarkt »; XXXVIIe jaargang, deel I, nrs 3 en 4, maart en april 1962 : « De hervorming van 1 januari 1962 en de Belgische geldmarkt ».

XX — BUITENLANDSE CIRCULATIEBANKEN

1. — DISCONTOVOET *

(in procenten per jaar)

Maand van de wijziging	Duitsland		Verenigde Staten 1		Frankrijk		Verenigd Koninkrijk		Italië 2		Nederland 3		Canada		Zwitserland	
	Datum	Discontovoet	Datum	Discontovoet	Datum	Discontovoet	Datum	Discontovoet	Datum	Discontovoet	Datum	Discontovoet	Datum	Discontovoet	Datum	Discontovoet
Tarief van kracht op 31-12-69		6,00		6,00		8,00		8,00		5,50		6,00		8,00		3,75
1970 Maart	9	7,50					5	7,50	9	7,00						
April							15	7,00					12	7,50		
Mei													1	7,00		
Juni																
Juli	16	7,00														
Augustus ..					27	7,50										
September ..														1	6,50	
Oktober ..					20	7,00										
November ..	18	6,50	13	5,75										12	6,00	
December ..	3	6,00	4	5,50												
1971 Januari ...			8	5,25	8	6,50										
Januari ...			22	5,00												
Februari ..			19	4,75									15	5,75		
Februari ..													24	5,25		
April	1	5,00					1	6,00	5	6,50	5	5,50				
Mei					13	6,75										
Juli			16	5,00												
September ..							2	5,00			15	5,00				
Oktober ..	14	4,50			28	6,50			14	6,00			25	4,75		
November ..			19	4,75												
December ..	23	4,00	17	4,50												
1972 Januari ...					13	6,00						6	4,50			
Februari ..	25	3,00														
Maart												2	4,00			
April					6	5,75			10	5,50						
Juni							22	6,00								
September ..												8	3,00			
Oktober ..	9	3,50					13	7,25 ⁴								
Oktober ..							27	7,50								
November ..	3	4,00			2	6,50						6	4,00			
November ..					30	7,50										
December ..	1	4,50					1	7,75								
December ..							8	8,00								
December ..							22	9,00								
1973 Januari ...	12	5,00 ⁵	15	5,00			19	8,75							22	4,50
Februari ..			26	5,50												
Maart							23	8,50								
April							13	8,00					9	5,25		
April							19	8,25								
Mei	4	6,00	4	5,75			11	8,00								
Mei			11	6,00			18	7,75					14	5,75		
Juni	1	7,00	11	6,50			22	7,50								
Juni											4	4,50	11	6,25		
Juli											28	5,00				
Juli			2	7,00	5	8,50	20	9,00			18	6,00				
Augustus ..			14	7,50	2	9,50							8	6,50	7	6,75
September ..					20	11,00			17	9,50			13	7,25		
Oktober ...							19	11,25								
November ..							13	13,00								
December ..											6	8,00 ⁶				
1974 Januari ...							4	12,75							21	5,50
Februari ..							1	12,50								
Maart									20	12,00						
April							5	12,25								
April			25	8,00			11	12,00					15	8,25		
Mei							24	11,75					13	8,75		

* Voor de bepalingen van de officiële discontotarieven : zie « International Financial Statistics » (I.M.F.).

1 Federal Reserve Bank of New York.

2 Sedert 1 juli 1969 zijn er in Italië 2 discontotarieven. De discontovoet waarvan hier sprake is die welke wordt toegepast op de kredietinstellingen die, tijdens het kalenderhalfjaar dat aan de verrichting voorafgaat, op het harddisconto een beroep hebben gedaan voor een bedrag dat groter is dan 5 pct. van hun verplichte reserves.

3 De Nederlandsche Bank berekent, sinds 1 september 1973, een extra commissie voor de banken waarvan het gemiddeld beroep op de centrale bank, tijdens een bepaalde periode, een vastgestelde limiet overschrijdt. Deze commissie, die oorspronkelijk ¼ pct. per maand bedroeg, werd op 16 oktober 1973 verlaagd tot 2 pct. op jaarbasis en tot 1 pct. sedert 1 maart 1974. Vanaf 18 december 1973 heeft deze rente-opslag van 2 pct. alleen nog betrekking op overschrijdingen ten belope van 75 pct. van het quotum en vanaf 1 maart 1974 op overschrijdingen ten belope van 50 pct. Daarboven

wordt de strafrente hoger; de Nederlandsche Bank hanteert dit tarief op soepele wijze.

4 In principe maakt de Bank of England, sinds 18 oktober 1972, elke vrijdag een minimumpercentage voor uitleningen bekend, dat rechtstreeks gebaseerd is op het gemiddelde rentepercentage van de Schatkistbons.

5 Van toepassing op het papier dat wordt gemobiliseerd binnen de door de Bundesbank vastgestelde grenzen. Bovendien stelt de Bundesbank, gedurende sommige periodes, « centrale-bankgeld » ter beschikking van de banken in de vorm van de aankoop, met verplichte terugkoop door de banken na 10 dagen, van handelspapier dat in aanmerking komt voor herdiscontoring tegen veranderlijke, maar hogere tarieven dan de officiële discontovoet.

6 De rente voor voorschotten in rekening-courant en beleningen, die belangrijker is, bedraagt 9,00 pct.

XX - 2. — BANQUE DE FRANCE

(millions de francs français)

(Oude voorstelling van de posten van de weekstaat)

	1969 31 décembre	1970 31 décembre	1971 31 décembre	1972 31 décembre	1973 8 février	1974 7 février	1973 8 mars	1974 7 mars
ACTIF								
Encaisse or	4.862	4.862	4.862	4.862	4.862	4.862	4.862	4.862
Disponibilités à vue à l'étranger	15.238	21.392	32.093	38.368	38.493	29.001	41.298	28.474
Avances au Fonds de Stabilisation des Changes ¹	1.368	3.407	6.863	7.896	7.956	3.454	7.663	3.780
<i>Concours au Fonds Monétaire International</i>	1.368	2.083	2.505	2.634	2.583	2.486	2.566	2.203
<i>Acquisition de droits de tirage spéciaux</i>	—	952	1.933	3.225	3.225	668	3.225	565
<i>Autres opérations</i>	372	2.425	2.037	2.148	300	1.872	1.012
Annuités de Prêt de la B.I.R.D. et de l'E.I.B.	1.341	1.161	978	730	683	459	683	459
Monnaies divisionnaires	44	18	34	37	155	198	143	199
Comptes courants postaux	252	301	518	367	330	453	366	1.885
Prêts à l'Etat ²	5.450	5.450	5.450	5.450	5.450	13.700	5.450	13.700
Avances à l'Etat ³	2.899	1.651	1.089	...	520		3.452	
Bons du Trésor sans intérêt ⁴	—	—	—	1.569	1.569	13.700		1.569
Effets achetés sur le marché monétaire ⁵	22.499	16.423	42.794	69.722	73.872	103.389	65.738	100.523
Effets escomptés	37.546	35.434		5.623	5.281	2.031	4.541	1.584
Effets publics	—	—	8.906	5.623	5.281	2.031	4.541	1.584
Bons ou Obligations à moyen terme émis par les organismes à statut légal spécial	—	—	2.076	2.218	2.757	2.275	2.759	2.721
Mobilisation de créances sur la France								
Effets représentatifs de crédits à court terme :								
Obligations cautionnées	901	98	—	816	—
Effets garantis par l'Office des Céréales ⁶	2.907	2.709	787	4.645	2.354	2.644	2.632	2.526
Autres effets sur la France	8.278	7.124	10.821	27.865	28.094	59.493	21.288	58.333
Effets représentatifs de crédits à moyen terme :								
Prêts spéciaux à la construction	4.707	4.769	101	...	101
Autres crédits à moyen terme	6.632	4.290	1.511	7.274	12.555	14.386	12.865	13.991
Mobilisation de créances sur l'étranger								
Effets représentatifs de crédits à court terme	7.310	8.429	9.068	10.713	11.419	9.587	8.187	8.269
Effets représentatifs de crédits à moyen terme	6.811	8.015	9.625	11.384	11.432	12.872	11.650	12.998
Avances sur titres	130	60	55	51	60	104	65	325
Effets en cours de recouvrement	2.806	4.724	3.944	5.511	2.902	4.355	3.222	14.326
Divers	2.082	1.718	1.893	2.333	2.158	2.265	2.249	2.826
Total ...	96.517	96.601	100.573	136.897	139.010	162.240	136.761	171.359
PASSIF								
Engagements à vue :								
Billets au porteur en circulation	72.398	75.621	77.430	83.678	81.516	86.627	81.889	87.613
Comptes courants des établissements astreints à la constitution de réserves	5.262	7.663	14.133	39.722	42.233	57.855	39.862	64.224
Autres comptes créditeurs	12.133	7.471	2.936	6.451	7.897	5.985	8.394	11.570
<i>Compte courant du Trésor public</i> ...	1	1	1	...	1	2.398	...	9.720
<i>Compte spécial du Trésor public (emprunt 7 % 1973)</i>	—	—	—	3.250	5.500	...	5.500	—
<i>Comptes des banques, institutions et personnes étrangères</i>	9.727	5.781	1.292	1.151	835	1.988	1.439	1.024
<i>Autres comptes courants et de dépôts de fonds; dispositions et autres engagements à vue</i>	2.405	1.689	1.643	2.050	1.561	1.599	1.455	826
Compte spécial du Fonds de Stabilisation des Changes - Contrepartie des allocations de droits de tirage spéciaux	—	919	1.811	2.694	2.694	2.694	2.694	2.694
Plus-value de réévaluation 1969 ⁷	2.351	—	—	—	—	—	—	—
Capital de la Banque	250	250	250	250	250	250	250	250
Divers	4.123	4.677	4.013	4.102	4.420	8.829	3.672	5.008
Total ...	96.517	96.601	100.573	136.897	139.010	162.240	136.761	171.359

¹ Convention du 27 juin 1949.

² Convention du 29 octobre 1959 approuvée par la loi du 28 décembre 1959 et convention du 8 mai 1962 approuvée par la loi du 7 juin 1962.

³ Convention du 29 octobre 1959 approuvée par la loi du 28 décembre 1959

⁴ Convention du 8 juin 1972 approuvée par la loi du 5 juillet 1972.

⁵ Décret du 17 juin 1938.

⁶ Loi du 15 août 1936, décret du 29 juillet 1939 et loi du 19 mai 1941.

⁷ Convention du 4 décembre 1969 approuvée par la loi du 24 décembre 1969

XX - 2. — BANQUE DE FRANCE

(millions de francs français)

(Nieuwe voorstelling van de posten van de weekstaat)

	1974 4 avril	1974 9 mai			
ACTIF					
Or et créances sur l'étranger	37.652	37.539			
<i>Or et disponibilités à vue à l'étranger</i>	33.415	33.359			
<i>Avances au Fonds de Stabilisation des Changes (1) (2)</i>	3.778	3.758			
<i>Annuités de prêt de la B.I.R.D. et de l'Export Im-</i> <i>port Bank</i>	459	422			
Créances sur le Trésor	14.380	14.166			
<i>Monnaies divisionnaires</i>	186	139			
<i>Comptes courants postaux</i>	494	327			
<i>Concours au Trésor Public (3) (4)</i>	13.700	13.700			
Créances provenant d'opérations de refinancement	116.582	104.945			
<i>Effets escomptés (5)</i>	13.251	13.220			
<i>Effets achetés sur le marché monétaire et obliga-</i> <i>tions (5)</i>	96.771	85.515			
<i>Avances sur titres</i>	50	74			
<i>Effets en cours de recouvrement</i>	6.510	6.136			
Divers	2.890	2.515			
Total ...	171.504	159.165			

PASSIF

Billets en circulation	90.828	90.824			
Comptes créditeurs extérieurs	3.504	3.621			
<i>Comptes des banques, institutions et personnes étran-</i> <i>gères</i>	810	928			
<i>Compte spécial du Fonds de Stabilisation des Changes</i> <i>· Contrepartie des allocations de droits de tirage</i> <i>spéciaux</i>	2.694	2.693			
Compte courant du Trésor public	10.298	8.265			
Comptes créditeurs des agents économiques et financiers	59.481	48.053			
<i>Compte courant des établissements astreints à la</i> <i>constitution de réserves</i>	56.459	45.694			
<i>Autres comptes; dispositions et autres engagements</i> <i>à vue</i>	3.021	2.359			
Capital et fonds de réserve	1.021	1.021			
Divers	6.372	7.381			
Total ...	171.504	159.165			

(1) Convention du 27 juin 1949 approuvée par la loi du 22 juillet 1949.

(2) Concours au Fonds Monétaire	2.203	2.261
Acquisition de droits de tirage spéciaux	504	505
Autres opérations	1.011	982

(3) Convention du 17 septembre 1973 approuvée par la loi du 21 décembre 1973.

(4) Montant maximum des concours au Trésor public : 23,7 milliards de F, dont 13,7 milliards de F non rémunérés.

(5) Décomposition des postes « Effets escomptés » et « Effets achetés sur le marché monétaire et obligations » :

Effets publics	1.600	875
Obligations	21	21
Bons à moyen terme	2.830	2.067
Crédits à moyen terme	27.123	26.686
— Prêts spéciaux à la construction	101	100
— Crédits à l'exportation	13.251	13.220
— Autres crédits	13.771	13.366
Crédits à court terme	78.942	68.486
— Crédits à l'exportation	8.649	7.421
— Autres crédits	70.293	61.065

XX - 3. — BANK OF ENGLAND

(*millions of £*)

	1970 February 28	1971 February 28	1972 February 28	1973 February 28	1973 April 4	1974 April 10	1973 May 9	1974 May 8
--	---------------------	---------------------	---------------------	---------------------	-----------------	------------------	---------------	---------------

ISSUE DEPARTMENT

Government Debt	11	11	11	11	11	11	11	11
Other Government Securities	3.202	3.450	3.217	3.486	3.569	4.098	3.725	4.349
Other Securities	37	239	497	703	695	716	639	415
Total ...	3.250	3.700	3.725	4.200	4.275	4.825	4.375	4.775

Notes Issued :								
In Circulation	3.243	3.662	3.698	4.187	4.265	4.819	4.363	4.742
In Banking Department	7	38	27	13	10	6	12	33
Total ...	3.250	3.700	3.725	4.200	4.275	4.825	4.375	4.775

BANKING DEPARTMENT

Government Securities	403	700	419	1.009	1.022	1.634	1.070	1.325
Advances and Other Accounts	91	74	27	35	38	80	62	108
Premises, Equipment and Other Securities	89	44	194	136	155	118	162	138
Notes	7	38	27	13	10	6	12	33
Coin	2	2
Total ...	592	858	517	1.193	1.225	1.838	1.306	1.604

Capital	15	15	15	14	14	15	14	14
Rest	4	3	—	—	—	—	—	—
Public Deposits	15	18	13	26	20	17	20	14
(including Exchequer, National Loans Fund, National Debt Commissioners and Dividend Accounts)								
Special Deposits	220	398	—	714	728	1.202	747	901
Bankers Deposits	199	195	197	177	155	283	226	259
Reserves and Other Accounts	139	229	292	262	308	321	299	416
Total ...	592	858	517	1.193	1.225	1.838	1.306	1.604

XX - 4. — FEDERAL RESERVE BANKS ¹

(millions of \$)

	1970 December 31	1971 December 31	1972 December 31	1973 December 31	1973 April 4	1974 April 10	1973 May 9	1974 May 8
ASSETS								
Gold certificate account	10.457	9.875	10.303	11.460	10.303	11.460	10.303	11.460
Special Drawing Rights certificate account	400	400	400	400	400	400	400	400
Cash	221	261	313	271	345	258	319	233
Discounts and advances	335	39	1.981	1.258	1.082	1.287	2.778	1.923
Acceptances :								
Bought outright	57	80	70	68	75	73	90	86
Held under repurchase agreement	181	36	73	179
Federal agency obligations :								
Bought outright	—	485	1.311	1.937	1.280	2.123	1.256	2.436
Held under repurchase agreement	101	13	42	60	387
U.S. Government securities :								
Bought outright :								
Bills	25.965	30.156	29.664	36.897	32.873	36.395	34.493	37.348
Certificates
Notes	33.236	35.554	36.681	38.412	36.839	38.956	36.976	39.128
Bonds	2.941	3.286	3.463	3.149	3.501	3.004	3.571	3.004
Total bought outright ...	62.142	68.996	69.808	78.458	73.213	78.355	75.040	79.480
Held under repurchase agreement	1.222	98	58	458	822
Total U.S. Government securities ...	62.142	70.218	69.906	78.516	73.213	78.355	75.498	80.302
Total loans and securities	62.534	71.104	73.317	81.821	75.650	81.838	79.755	85.313
Cash items in process of collection	11.178	11.887	9.172	8.168	8.694	8.006	8.331	7.704
Bank premises	128	150	194	223	199	230	201	233
Other assets	995	918	1.066	929	739	888	1.025	1.097
Total assets ...	85.913	94.595	94.765	103.272	96.330	103.080	100.334	106.440
LIABILITIES								
Federal Reserve notes	50.323	53.819	58.757	64.262	58.026	64.286	59.045	64.577
Deposits :								
Member bank reserves	24.150	27.788	25.647	27.060	25.222	28.064	27.486	29.607
U.S. Treasurer - general account	1.156	2.020	1.855	2.542	3.596	1.277	4.685	2.993
Foreign	148	294	325	251	271	339	352	254
Other	1.233	999	840	1.633	630	748	631	689
Total deposits ...	26.687	31.101	28.667	31.486	29.719	30.428	33.154	33.543
Deferred availability cash items	6.917	7.544	5.198	4.855	5.895	5.449	5.602	5.311
Other liabilities and accrued dividends ...	582	647	557	981	708	1.034	801	1.142
Total liabilities ...	84.509	93.111	93.179	101.584	94.348	101.197	98.602	104.573
CAPITAL ACCOUNTS								
Capital paid in	702	742	793	844	808	872	815	873
Surplus	702	742	793	844	793	844	793	844
Other capital accounts	381	167	124	150
Total liabilities and capital accounts ...	85.913	94.595	94.765	103.272	96.330	103.080	100.334	106.440
Contingent liability on acceptances purchased for foreign correspondents	250	254	179	581	285	697	347	706

¹ Consolidated statement of condition of the twelve Federal Reserve Banks.

XX - 5. — DE NEDERLANDSCHE BANK
(miljoenen guldens)

	1970 31 december	1971 31 december	1972 31 december	1973 31 december	1973 9 april	1974 8 april	1973 7 mei	1974 6 mei
ACTIVA								
Goud	6.437	6.875	6.829	6.849	6.829	6.849	6.830	6.849
Vorderingen en geldwaardige papieren luidende in goud of in buitenlandse geldsoorten	2.772	1.287	4.557	9.339	7.105	7.272	7.389	6.869
Buitenlandse betaalmiddelen
Vorderingen op het buitenland luidende in guldens	8
Bijzondere trekkingsrechten in het I.M.F.	521	2.063	2.352	1.595	2.352	1.328	2.352	1.328
Reservepositie in het I.M.F.	—	—	—	1.038	—	804	—	855
Wissels, promessen, schatkistpapier en schuldbrieven in disconto	184	17	171	134	17	70	129	86
Wissels, schatkistpapier en schuldbrieven door de Bank gekocht (art. 15, onder 1 ^o van de Bankwet 1948)	1.388	1.681
Voorschotten in rekening-courant en bele- ningen	19	180	673	1.256	6	1.308	449	1.456
Voorschotten aan de Staat (art. 20 van de Bankwet 1948)
Nederlandse munten	28	28	37	19	18	12	16	13
Belegging van kapitaal en reserves	300	345	382	424	377	424	424	447
Gebouwen en inventaris	179	195	195	179	195	195	208
Diverse rekeningen	47	182	104	140	394	392	336	628
Totaal ...	11.704	12.837	15.300	20.989	17.277	18.654	18.120	18.739

PASSIVA

Bankbiljetten in omloop	9.766	10.251	11.251	11.873	11.042	11.798	11.194	11.935
Rekening-courantsaldo's in guldens van ingezetenen	973	1.080	1.944	3.757	4.391	3.053	4.232	3.087
's Rijks schatkist	829	1.001	1.858	3.694	2.005	3.000	2.248	3.035
Banken in Nederland	103	39	47	26	1.970	14	1.624	28
Andere ingezetenen	41	40	39	37	416	39	360	24
Rekening-courantsaldo's in guldens van niet-ingezetenen	78	152	358	388	224	180	1.034	170
Buitenlandse circulatiebanken en daar- mede gelijk te stellen instellingen ...	60	128	224	282	202	132	1.008	134
Andere niet-ingezetenen	18	24	134	106	22	48	26	36
's Rijks schatkist, bijzondere rekening u.h.v. overdracht I.M.F.-positie	—	—	—	1.400	—	1.400	—	1.400
Krediet aan het I.M.F.	—	—	—	—	—	—	—	—
Saldo's luidende in buitenlandse geld- soorten	4	4	52	1.574	2	106	1	—
Tegenwaarde toegewezen bijzondere trek- kingsrechten in het I.M.F.	316	587	856	793	856	793	856	793
Kapitaal	20	20	20	20	20	20	20	20
Reserves	320	357	404	404	357	404	404	428
Diverse rekeningen	227	386	415	780	385	900	379	906
Totaal ...	11.704	12.837	15.300	20.989	17.277	18.654	18.120	18.739

N. B. — Circulatie der door de Bank namens de Staat in het verkeer gebrachte munt- biljetten	16	14	14	14	14	14	14	13
--	----	----	----	----	----	----	----	----

XX - 6. — BANCA D'ITALIA

(miliardi di lire)

	1970 dicembre	1971 dicembre	1972 dicembre	1973 dicembre p	1973 febbraio	1974 febbraio p	1973 marzo	1974 marzo p
ATTIVO								
Oro	1.804	1.802	1.802	1.804	1.804	1.804	1.804	1.804
Cassa ¹	39	45	67	76	47	125	80	106
Portafoglio	59	9	44	93	21	89	14	89
Risconto per finanziamenti ammassi obblig. ²	977	1.047	1.104	1.142	1.117	1.152	1.118	1.154
Anticipazioni ³	842	885	2.312	2.033	1.018	1.963	752	1.891
Attività verso l'estero in valuta	4	2	2	3	4	5	4	4
Ufficio italiano dei cambi ⁴	2.407	2.970	2.518	5.655	2.441	5.991	3.263	6.743
Titoli emessi o garantiti dallo Stato ⁵ ...	3.221	4.462	5.246	6.251	5.550	5.601	4.844	6.120
Investimento fondi di riserva e fondi diversi ⁶	348	385	438	524	435	522	437	523
Anticipazioni straordinarie al Tesoro	339	339	339	339	339	339	339	339
C/c servizio tesoreria	1.592	1.380	1.908	2.913	2.110	2.777	2.466	3.198
Servizi diversi per conto dello Stato	166	357	499	650	409	650	409	649
Immobili
Partite varie	136	217	275	300	127	202	192	263
Spese	280	325	371	346	17	19	35	35
Totale attivo ...	12.214	14.225	16.925	22.129	15.439	21.239	15.757	22.918
PASSIVO								
Circolazione dei biglietti ⁷	6.619	7.281	8.748	10.029	7.723	9.248	7.851	9.541
Vaglia cambiari e altri debiti a vista ⁸ .	193	106	316	148	73	77	114	131
Conti correnti liberi	284	266	180	690	86	118	122	89
Conti correnti vincolati ⁹	3.288	4.327	4.336	5.384	4.719	5.816	4.780	5.907
Conti dell'estero in lire e valuta	742	623	1.377	3.858	1.674	4.364	1.629	5.555
Servizi diversi per conto dello Stato	89	149	139	194	108	157	108	157
Servizi di cassa per conto di enti vari ...	68	274	428	158	19	21	39	37
Fondi accantonati	407	505	641	648	641	649	641	649
Partite varie	203	314	319	627	332	678	389	723
Capitale
Fondo di riserva ordinario	12	17	23	29	23	29	23	29
Fondo di riserva straordinario	10	14	21	28	21	28	21	28
Rendite	299	349	397	376	20	23	40	41
Utile provvisorio del precedente esercizio .	—	—	—	—	—	31	—	31
Totale passivo e patrimonio ...	12.214	14.225	16.925	22.129	15.439	21.239	15.757	22.918
Depositanti di titoli e valori	7.048	7.593	10.526	14.386	9.160	15.135	9.649	15.778
¹ Di cui : biglietti e monete di Stato	10	12	10	23	17	27	18	25
² » aziende di credito	605	649	687	711	695	717	696	719
» istituti speciali	371	398	417	431	422	435	422	435
³ » aziende di credito	817	861	2.298	892	1.008	1.182	740	1.002
» altri	25	24	14	14	10	10	11	7
⁴ » c/c ordinario	1.687	2.404	1.195	1.845	828	1.678	1.664	1.249
⁵ » titoli di stato e ob- } BOT e titoli bligaz. p/c Tesoro } a breve ... » altri	175	549	207	1.669	207	1.813	207	2.425
» titoli di stato e obblig. p/c Tesoro ...	3.046	3.726	4.853	4.395	5.157	3.602	4.451	3.508
⁶ » titoli di stato e obblig. p/c Tesoro ...	189	216	250	295	239	291	239	291
⁷ » biglietti presso il Tesoro	3	6	12	12	8	n.b.	9	n.b.
⁸ » vaglia cambiari	26	25	43	45	26	38	29	46
⁹ » per riserve obbligatorie	3.288	4.018	4.331	5.383	4.686	5.815	4.632	5.906

XX - 7. — DEUTSCHE BUNDESBANK

(Millionen DM)

(Oude voorstelling van de posten van de weekstaat)

	1967 31. Dezember	1968 31. Dezember	1969 31. Dezember	1970 31. Dezember
AKTIVA				
Gold	16.647	17.881	14.700	14.340
Guthaben bei ausländischen Banken und Geldmarktanlagen im Ausland	10.353	11.503	5.693	28.362
Sonstige Geldanlagen im Ausland und Forderungen an das Ausland	1.000	3.715	4.200	2.339
Ziehungsrechte in der Goldtranche	—	—	—	3.357
Sonderziehungsrechte	—	—	—	943
Sorten, Auslandswechsel und -schecks ...	1.953	3.134	3.445	2.911
Deutsche Scheidemünzen	200	191	138	162
Postscheckguthaben	418	470	451	447
Inlandswechsel	2.922	2.139	11.425	14.152
Schatzwechsel und unverzinsliche Schatz- anweisungen	5	578	285
Lombardforderungen	950	875	2.797	1.682
Kassenkredite	2.220	1.344	1.974	2.434
Wertpapiere	2.317	1.688	1.031	760
Ausgleichsforderungen und unverzinsliche Schuldverschreibung	6.438	6.148	6.653	8.683
Kredite an Bund für Beteiligung an inter- nationalen Einrichtungen	3.639	4.053	1.173	...
Forderung an Bund wegen Forderungs- erwerb aus Nachkriegswirtschaftshilfe .	1.534	783	722	386
Kredite an internationale Einrichtungen und Konsolidierungskredite	2.448	3.969	1.699	1.992
darunter : a) an I.W.F.	670	2.082
b) an Weltbank	1.447	1.644	1.544	1.925
c) aus der Abwicklung der E.Z.U.	331	243	155	67
Sonstige Aktiva	830	813	2.017	1.655
	53.869	58.711	58.696	84.890
PASSIVA				
Banknotenumlauf	31.574	32.499	34.617	36.479
Einlagen von	17.628	21.255	21.089	29.618
<i>Kreditinstituten</i>	15.179	17.579	16.890	26.231
<i>Öffentlichen Einlegern</i>	2.115	3.299	3.826	2.987
<i>Anderen inländischen Einlegern</i>	334	377	373	400
Sondereinlagen	—	—	—	5.382
<i>Konjunkturausgleichsrücklagen</i>	—	—	—	2.937
<i>Konjunkturzuschlag zu den Einkom- mensteuern</i>	—	—	—	2.189
<i>Sonstige (Bundesbildungsanleihe)</i>	—	—	—	256
Verbindlichkeiten aus dem Auslandege- schäft	643	365	472	380
<i>Einlagen ausländischer Einleger</i>	506	322	383	343
<i>Sonstige</i>	137	43	89	37
Ausgleichsposten für zugeteilte Sonder- ziehungsrechte	—	—	—	738
Verbindlichkeiten aus abgegebenen Mobi- lisierungs- und Liquiditätspapieren ...	—	—	—	7.532
Rückstellungen	1.925	2.110	1.170	1.170
Grundkapital	290	290	290	290
Rücklagen	1.080	1.180	860	860
Sonstige Passiva	729	1.012	198	2.441
	53.869	58.711	58.696	84.890

XX - 7. — DEUTSCHE BUNDESBANK

(Millionen DM)

(Nieuwe voorstelling van de posten van de weekstaat)

	1971 31. Dez.	1972 31. Dez.	1973 31. Dez.	1973 7. April	1974 7. April	1973 7. Mai	1974 7. Mai
AKTIVA							
Gold, Auslandsforderungen und sonstige Auslandsaktiva	62.219	77.388	92.458	93.595	92.647	92.890	94.332
Gold	14.688	13.971	14.001	13.997	14.001	13.997	14.001
Guthaben bei ausländischen Banken und Geldmarktanlagen im Ausland	37.638	52.221	65.819	68.723	66.041	68.094	67.403
Sonstige Geldanlagen im Ausland	2.000	1.993	1.808	1.836	1.808	1.836	1.808
Reserveposition im Internationalen Währungsfonds und Sonderziehungsrechte	5.581	6.712	8.354	6.574	8.294	6.499	8.632
Kredite und sonstige Forderungen an das Ausland	2.308	2.487	2.471	2.461	2.499	2.461	2.485
Sorten	4	4	5	4	4	3	3
Kredite an inländische Kreditinstitute	18.811	20.178	11.216	17.731	12.638	13.735	8.410
Inlandswechsel	15.802	17.847	10.435	11.884	11.318	11.672	7.919
Im Offenmarktgeschäft angekaufte Inlandswechsel mit Rücknahmevereinbarung	—	—	—	—	728	—	—
Auslandswechsel	1.612	1.185	460	523	589	548	491
Lombardforderungen	1.397	1.146	321	5.324	3	1.515	—
Kredite und Forderungen an öffentliche Haushalte	11.149	9.123	11.535	8.683	12.121	8.763	11.746
Kassenkredite (Buchkredite)	2.349	440	2.852	...	3.438	80	3.063
Schatzwechsel und unverzinsliche Schatzanweisungen	76
Ausgleichsforderungen und unverzinsliche Schuldverschreibung	8.683	8.683	8.683	8.683	8.683	8.683	8.683
Forderung an Bund wegen Forderungserwerb aus Nachkriegswirtschaftshilfe	41	—	—	—	—	—	—
Kredite an Bundesbahn und Bundespost	—	318	300	262	31
Kassenkredite (Buchkredite)	—
Schatzwechsel und unverzinsliche Schatzanweisungen	—	318	300	262	31
Wertpapiere	588	53	25	34	227	35	662
Deutsche Scheidemünzen	251	344	584	401	568	349	519
Postscheckguthaben	367	525	466	218	193	223	224
Sonstige Aktiva	1.653	4.686	4.882	3.789	4.459	3.856	4.676
Ausgleichsposten wegen Neubewertung der Fremdwährungsforderungen und -verbindlichkeiten - Bilanzverlust	3.101	3.101	10.279	10.318	10.279	7.217	6.773
Insgesamt ...	98.139	115.716	131.745	135.031	133.163	127.067	127.342
PASSIVA							
Banknotenumlauf	39.494	44.504	46.247	43.132	45.361	43.234	44.823
Einlagen von Kreditinstituten	32.609	46.388	51.913	58.722	53.581	55.568	50.948
auf Girokonten	32.590	46.364	51.892	58.700	53.556	55.548	50.927
sonstige	19	24	21	22	25	20	21
Einlagen von öffentlichen Haushalten	10.943	7.083	11.298	10.877	13.916	9.868	11.846
Bund	69	97	204	906	69	721	55
Lastenausgleichsfonds und E.R.P. Sondervermögen	286	197	174	518	465	510	536
Länder	510	2.543	2.403	3.826	3.589	3.023	1.561
Andere öffentliche Einleger	67	58	51	33	30	26	37
Sondereinlagen	10.011	4.188	8.466	5.594	9.763	5.588	9.657
Einlagen von anderen inländischen Einlegern	2.227	3.214	2.932	2.442	2.650	1.906	2.602
Bundesbahn	5	5	16	4	4	4	6
Bundespost (einschl. Postscheck- und Postspar-kassenämter)	1.735	2.703	2.455	2.048	2.323	1.474	2.246
sonstige Einleger	487	506	461	390	323	428	350
Guthaben auf Sonderkonten Bardepot	—	1.336	244	831	282	558	320
Verbindlichkeiten aus dem Auslandsgeschäft	967	916	918	5.626	607	4.767	542
Einlagen ausländischer Einleger	941	898	735	5.589	584	4.727	491
sonstige	26	18	183	37	23	40	51
Ausgleichsposten für zugeteilte Sonderziehungsrechte	1.364	1.855	1.747	1.855	1.746	1.855	1.746
Verbindlichkeiten aus abgegebenen Mobilisierungs- und Liquiditätspapieren	6.477	4.465	9.860	5.339	8.059	6.062	10.804
Rückstellungen	2.402	1.296	1.296	1.296	1.296	1.296	1.485
Grundkapital	290	290	290	290	290	290	290
Rücklagen	1.080	1.080	929	1.080	929	929	929
Sonstige Passiva	286	3.289	4.071	3.541	4.446	734	1.007
Insgesamt ...	98.139	115.716	131.745	135.031	133.163	127.067	127.342

XX - 8. — BANQUE NATIONALE SUISSE

(millions de francs suisses)

	1970 31 décembre	1971 31 décembre	1972 31 décembre	1973 31 décembre	1973 6 avril	1974 5 avril	1973 7 mai	1974 7 mai
ACTIF								
Encaisse or	11.821	11.879	11.880	11.893	11.893	11.893	11.893	11.893
Devises	8.441	10.323	12.323	12.520	10.508	7.930	10.501	8.085
Bons du Trésor étrangers en fr. s.	1.851	4.278	4.278	4.613	4.278	5.223	4.278	5.223
Avoirs avec garantie de change auprès de banques d'émissions étrangères	—	—	—	—	—	—	—	—
Portefeuille effets sur la Suisse :								
Effets de change	328	81	784	898	105	463	102	567
Bons du Trésor de la Confédération ...	71	...	152	200	48	40
Avances sur nantissement	224	29	419	558	60	79	11	47
Titres :								
pouvant servir de couverture	51	6	—	—	—	—	—	—
autres	105	5	—	—	—	—	—	—
Correspondants en Suisse	83	72	142	282	15	57	54	52
Correspondants à l'étranger	25	23	27	—	30	—	28	—
Reconnaissance de dette de la Confédération selon l'arrêté fédéral du 15-12-1971	—	1.244	1.244	1.243	1.243	1.243	1.244	1.243
Autres postes de l'actif	70	50	89	66	73	80	68	78
Total ...	23.070	27.990	31.338	32.273	28.253	27.008	28.179	27.188

PASSIF

Fonds propres	62	63	64	65	64	65	65	66
Billets en circulation	13.106	14.310	16.635	18.296	15.317	16.692	15.500	16.656
Engagements à vue :								
Comptes de virements des banques, du commerce et de l'industrie	7.750	10.702	9.313	8.235	6.162	4.753	5.231	4.963
Autres engagements à vue	660	1.153	1.708	801	945	774	1.834	1.242
Avoirs minimaux des banques sur :								
les engagements en Suisse	—	—	1.449	1.600	1.742	1.208	1.846	911
les engagements envers l'étranger	—	516	580	1.272	1.968	1.042	1.592	827
Engagements à terme :								
Rescriptions de stérilisation	202	313	73	121	313	348	313	348
Comptes spéciaux	200	—	2	83	—	—	—	—
Comptes de stérilisation de l'adminis- tration fédérale	—	—	—	26	29	6	29	26
Autres postes du passif	1.090	933	1.514	1.774	1.713	2.100	1.769	2.149
Total ...	23.070	27.990	31.338	32.273	28.253	27.008	28.179	27.188

XX - 9. — BANQUE DES REGLEMENTS INTERNATIONAUX

Situation en millions de francs or

[unités de 0,29032258... gramme d'or fin (art. 4 des statuts)]

Actif

	1972 31 décembre	1973 31 décembre	1973 28 février	1974 28 février	1973 31 mars	1974 31 mars
I. Or	4.174	4.289	4.126	4.341	4.126	4.332
II. Espèces en caisse et avoirs bancaires à vue ...	36	65	58	32	84	47
III. Bons du Trésor	971	8	1.040	8	596	8
IV. Effets div. remobilis. sur dem.	—	—	—	—	—	—
V. Dépôts à terme et avances :	16.823	22.053	15.257	22.253	15.744	21.313
a) à 3 mois au maximum	13.188	19.515	11.694	18.931	11.587	18.550
b) à 3 mois au maximum (or)	—	2	—	69	—	69
c) à plus de 3 mois	3.635	2.536	3.561	3.251	4.155	3.692
d) à plus de 3 mois (or)	—	—	2	2	2	2
VI. Titres à terme :	4.170	5.750	4.298	5.215	4.638	4.889
1. Or :						
a) à 3 mois au maximum	103	—	—	—	—	—
b) à plus de 3 mois	—	—	—	—	—	—
2. Monnaies :						
a) à 3 mois au maximum	2.307	4.734	2.978	3.586	3.475	3.348
b) à plus de 3 mois	1.760	1.016	1.320	1.629	1.163	1.541
VII. Divers	1	3	73	12	62	26
<i>Total de l'actif ...</i>	26.175	32.168	24.852	31.861	25.250	31.615

XX - 9. — BANQUE DES REGLEMENTS INTERNATIONAUX

Situation en millions de francs or

[unités de 0,29032258... gramme d'or fin (art. 4 des statuts)]

Passif

	1972 31 décembre	1973 31 décembre	1973 28 février	1974 28 février	1973 31 mars	1974 31 mars
I. Capital :						
Actions libérées de 25 %	301	301	301	301	301	301
II. Réserves	453	548	453	548	453	548
1. Fonds de Réserve Légale	30	30	30	30	30	30
2. Fonds de Réserve Générale	205	253	205	253	205	253
3. Fonds Spécial de Réserve de Dividendes .	61	75	61	75	61	75
4. Fonds de Réserve Libre	157	190	157	190	157	190
III. Dépôts (or) :	3.662	3.694	3.526	3.709	3.526	3.709
1. Banques centrales :						
a) à vue	3.200	2.573	3.237	2.611	3.237	2.818
b) à 3 mois au maximum	214	1.088	239	451	239	244
c) à plus de 3 mois	76	—	17	614	17	614
2. Autres déposants :						
a) à vue	172	7.371	33	33	33	33
b) à 3 mois au maximum	—	25.712	—	—	—	—
c) à plus de 3 mois	—	—	—	—	—	—
IV. Dépôts (monnaies) :	20.982	26.770	19.759	26.411	20.138	26.117
1. Banques centrales :						
a) à vue	352	110	524	173	372	136
b) à 3 mois au maximum	18.593	23.848	17.244	22.163	16.764	22.021
c) à plus de 3 mois	885	2.419	1.314	2.696	2.457	2.976
2. Autres déposants :						
a) à vue	22	12	13	13	12	11
b) à 3 mois au maximum	1.044	265	588	1.120	438	670
c) à plus de 3 mois	86	116	76	246	95	303
V. Effets	487	521	509	529	515	551
a) à 3 mois au maximum	487	521	—	—	—	—
b) à plus de 3 mois	—	—	509	529	515	551
VI. Divers	212	250	221	277	234	301
VII. Comptes de profits et pertes	—	—	—	—	—	—
VIII. Dividende payable le 1^{er} juillet	—	—	—	—	—	—
XI. Provision	78	84	83	86	83	88
<i>Total passif ...</i>	26.175	32.168	24.852	31.861	25.250	31.615

ECONOMISCHE WETGEVING

Deze rubriek omvat de wetten, besluiten en andere officiële bekendmakingen die van bijzonder belang zijn voor 's lands algemene economie en via het Belgisch Staatsblad werden afgekondigd in de loop van de maand welke aan die van de publikatie van het Tijdschrift voorafgaat.

Alleen de belangrijkste wetten en besluiten zijn « in extenso » overgenomen. De andere wetteksten zijn alleen vermeld en desnoods met een verklarende nota.

Tevens omvat de economische wetgeving de voornaamste besluiten, richtlijnen en verordeningen voorkomend in het Publikatieblad van de Europese Gemeenschappen.

Om het naslaan ervan te vergemakkelijken, is de bovenbedoelde documentatie in de volgende rubrieken ondergebracht :

1. Algemene economische wetgeving; 2. Geld-, krediet- en bankwezen; 3. Overheidsfinanciën; 4. Landbouw; 5. Nijverheid; 6. Arbeid; 7. Binnenlandse handel; 8. Buitenlandse handel; 9. Verkeerswezen; 10. Prijzen en lonen; 11. Pensioenen, sociale verzekeringen en diverse sociale voordelen; 12. Europese Economische Gemeenschap.

1. — ALGEMENE ECONOMISCHE WETGEVING

Koninklijk besluit van 25 januari 1974

tot bepaling van het belastingbedrag aan te wenden tot stijving van het Fonds voor de economische expansie en de regionale reconversie voor het begrotingsjaar 1974 (Staatsblad, 13 april 1974, blz. 5268). (Zie ook rubriek 3.)

.....

Artikel 1. — Het bedrag ten bate van het Fonds voor de economische expansie en de regionale reconversie vooraf te nemen op de opbrengst van de opdecim op de personenbelasting en op de belasting der niet-verblijfhouders, ingevoerd bij artikel 2, § 1, 1^o, a, van de wet van 31 maart 1967 tot toekenning van bepaalde machten aan de Koning ten einde de economische heropleving, de bespoediging van de regionale reconversie en de stabilisatie van het begrotingsevenwicht te verzekeren, is, voor het begrotingsjaar 1974, op fr. 2.500 miljoen bepaald.

.....

Koninklijk besluit van 28 februari 1974

tot uitvoering van artikel 21, § 1, van de wet van 30 december 1970 betreffende de economische expansie, tot wijziging van de omloop waarop de krachtens deze wet verleende waarborgen worden aangerekend (Staatsblad, 17 april 1974, blz. 5397). (Zie ook rubriek 2.)

.....

Artikel 1. — Bij toepassing van artikel 21, § 1, van de wet van 30 december 1970 betreffende de economische expansie wordt het globaal bedrag van de omloop tot beloop waarvan in het raam van voornoemde wet de staatswaarborg mag worden verleend van fr. 10 miljard op fr. 11 miljard gebracht door vrijmaking van een eerste tranche van fr. 1 miljard.

.....

2. — GELD-, KREDIET- EN BANKWEZEN

Koninklijk besluit van 18 februari 1974

tot vaststelling van de interest- en delgingslasten te dragen door de Nationale Landmaatschappij op de gedurende het jaar 1974 te lichten tranches van haar leningen (Staatsblad, 10 april 1974, blz. 5040). (Zie ook rubriek 3.)

.....

Artikel 1. — Op de gedurende het jaar 1974 te lichten tranches van haar leningen, wordt de voet van de door de Nationale Landmaatschappij te dragen enkelvoudige interest vastgesteld op 4,75 pct. 's jaars en dit vanaf de lichting der gelden.

Vanaf 1 januari 1975, zal de Nationale Landmaatschappij een annuïteit dragen, omvattende de hogervermelde interest en de delging in dertig jaar.

.....

Koninklijk besluit van 18 februari 1974

tot vaststelling van de interest- en delgingslasten te dragen door de Nationale Maatschappij voor de Huisvesting op de gedurende het jaar 1974 te lichten tranches van haar leningen (Staatsblad, 23 april 1974, blz. 5744). (Zie ook rubriek 3.)

.....

Artikel 1. — Op de gedurende het jaar 1974 door de Nationale Maatschappij voor de Huisvesting te lichten tranches van de leningen, wordt door de voormelde maatschappij te dragen enkelvoudige interest vastgesteld op 2,50 pct. 's jaars en dit vanaf de lichting der gelden.

Van 1 januari 1976 af, zal de Nationale Maatschappij uit dien hoofde een annuïteit dragen omvattende de hogervermelde interest en de delging in zesenzestig jaar.

.....

Koninklijk besluit van 28 februari 1974

tot uitvoering van artikel 21, § 1, van de wet van 30 december 1970 betreffende de economische expansie, tot wijziging van de omloop waarop de krachtens deze wet verleende waarborgen worden aangerekend (Staatsblad, 17 april 1974, blz. 5397). (Zie tekst rubriek 1.)

3. — OVERHEIDSFINANCIËN

Koninklijk besluit van 25 januari 1974

tot bepaling van het belastingbedrag aan te wenden tot stijving van het Fonds voor de economische expansie en de regionale reconversie voor het begrotingsjaar 1974 (Staatsblad, 13 april 1974, blz. 5268). (Zie tekst rubriek 1.)

Koninklijk besluit van 18 februari 1974

tot vaststelling van de interest- en delgingslasten te dragen door de Nationale Landmaatschappij op de gedurende het jaar 1974 te lichten tranches van haar leningen (Staatsblad, 10 april 1974, blz. 5040). (Zie tekst rubriek 2.)

Koninklijk besluit van 18 februari 1974

tot vaststelling van de interest- en delgingslasten te dragen door de Nationale Maatschappij voor de Huisvesting op de gedurende het jaar 1974 te lichten tranches van haar leningen (Staatsblad, 23 april 1974, blz. 5744). (Zie tekst rubriek 2.)

5. — NIJVERHEID

Koninklijk besluit van 21 januari 1974

tot wijziging van koninklijke en ministeriële besluiten waarbij jaarstatistieken van de industriële produktie worden voorgeschreven (Staatsblad, 17 april 1974, blz. 5405).

Koninklijk besluit van 1 februari 1974

tot instandhouding van zekere besluiten waarbij statistieken van de voortbrenging, de bedrijvigheid en de voorraden voorgeschreven worden (Staatsblad, 24 april 1974, blz. 5823).

7. — BINNENLANDSE HANDEL

Koninklijk besluit van 20 december 1973

tot wijziging van het koninklijk besluit van 23 december 1964 betreffende de publiciteit van het handelsregister (Staatsblad, 19 april 1974, blz. 5619).

9. — VERKEERSWEZEN

Ministerieel besluit van 18 april 1974

tot opheffing van het ministerieel besluit van 30 november 1973 gewijzigd door het ministerieel besluit van 11 december 1973 nopens de distributie van vloeibare brandstoffen voor de aandrijving van voertuigen met eigen beweegkracht (Staatsblad, 24 april 1974, blz. 5823).

10. — PRIJZEN EN LONEN

Ministerieel besluit van 3 april 1974

tot vaststelling van de prijzen van de parfumerieprodukten, de toiletartikelen en de cosmetische produkten (Staatsblad, 17 april 1974, blz. 5408).

Ministerieel besluit van 3 april 1974

tot vaststelling van de maximumverkoopprijzen van de enkelvoudige stikstofhoudende meststoffen en de samengestelde meststoffen de vloeibare meststoffen inclusief (Staatsblad, 17 april 1974, blz. 5409).

Ministerieel besluit van 11 april 1974

houdende bepaling van de verbruikersprijs van rund- en varkensvlees (Staatsblad, 17 april 1974, blz. 5409).

LITERATUUR
IN VERBAND MET DE ECONOMISCHE
EN FINANCIËLE PROBLEMEN
DIE VAN BELANG ZIJN VOOR BELGIE

Onderstaande literatuurlijst sluit aan bij die welke in het Tijdschrift van april 1974 is gepubliceerd. De in aanmerking genomen werken en artikels zijn geklasseerd per onderwerp volgens het plan van decimale classificatie dat bij de Nationale Bank in gebruik is. Een verkorte versie van dat plan werd in het Januarinumnummer 1974 gepubliceerd.

De abonnee, die zulks wenst, kan een exemplaar van deze verkorte decimale classificatie verkrijgen door daartoe een aanvraag te richten tot de Documentatiedienst van de Nationale Bank van België, de Berlaimontlaan, 5, 1000 Brussel. Het volledig uitgewerkte plan kan worden geraadpleegd in de Wetenschappelijke Bibliotheek van de Bank.

Er wordt aan herinnerd dat deze literatuurlijst noch de verslagen van de verschillende instellingen, noch de statistische bronnen overneemt.

*
**

052. - 336.61 - 382.256.
334.153.

330.3

DE CLERCQ, W.

Conférence donnée au déjeuner d'ouverture de l'année académique 1973-1974, le 24 octobre 1973.
Bruxelles, Société Royale d'Economie Politique de Belgique, Conférences, n° 372, octobre 1973, 20 p.

ADAMS, F.G. a.o.

A Macroeconomic Model of Belgium : Anelise.
(In : Recherches Economiques de Louvain, Louvain, n° 3, septembre 1973, pp. 303-326.)
BELG. 34

307.351. - 307.363. - 339.230.

330.3 - 303.8 - 330.581.

MOTTE, P.

De belastingaangiften van de natuurlijke personen voor het aanslagjaar 1970. Indeling van de inkomens naar hun aard en naar de sociale beroepsgroep van de angever.
(In : Statistisch Tijdschrift, Brussel, n° 2, februari 1974, blz. 135-172.)

BELG. 162

THYS-CLEMENT, F. e.a.

1. Rena, een econometrisch model voor het plan 1976-1980. 2. Beknopt overzicht van het Rena-model.
Brussel, Planbureau, 1973, 2 dln, 271/53 blz.

327.1

330.581. - 334.150.

GERARD-LIBOIS, J.

La conduite de la politique extérieure de la Belgique.
(In : Res Publica, Bruxelles, n° 5, décembre 1973, pp. 947-964.)
BELG. 131

BALASSA, B.

Planning and Programming in the European Common Market.
(In : European Economic Review, Amsterdam, No. 3, October 1973, pp. 217-233.)
BELG. 67 A

330.00 - 338.8 - 351.2

330.581. - 338.43 - 332.630.

ATTALI, J. et GUILLAUME, M.

L'anti-économique.
(Economie en Liberté.)
Paris, Presses Universitaires de France, 1974, 240 p.

HENROTTE, J.

La promotion de l'emploi en Wallonie, en liaison avec la régionalisation du Plan.
(In : Wallonie, Namur, n° 1, janvier 1974, pp. 20-37.)
BELG. 186

331.31 - 333.846.0 - 339.113.
338.340. - 333.432.8 - 351.2

332.10 - 332.87 - 332.88

BERGSTEN, C. a.o.

The Future of the International Economic Order :
An Agenda for Research.
Lexington (Mass.), Heath and Co, 1973, XV+357 p.

SPITAEELS, G.

L'action syndicale en Belgique.
*(In : Res Publica, Bruxelles, n° 5, décembre 1973,
pp. 965-982.)*
BELG. 131

332.10 - 332.88 - 331.30

332.11 - 347.754.

DE SCHUTTER, R.

L'année socio-économique 1970.
*(In : Res Publica, Bruxelles, n° 5, décembre 1973,
pp. 983-998.)*
BELG. 131

GEYSEN, R.

La convention collective du travail en Belgique.
*(In : Revue de Droit Social, Bruxelles, n° 1, 1974,
pp. 8-27.)*

332.10 - 332.88 - 331.30

332.601.

DE SCHUTTER, R.

Aspects économiques et sociaux de 1971.
*(In : Res Publica, Bruxelles, n° 5, décembre 1973,
pp. 999-1011.)*
BELG. 131

TERMOTE, M.

La mobilité spatiale de la population en Belgique.
*(In : Reflets et Perspectives de la Vie Economique,
Bruxelles, n° 1, janvier-février 1974, pp. 23-41.)*
BELG. 131 A

332.10

332.602.2

SCHREGLE, J.

Les relations professionnelles en Europe occidentale :
questions d'actualité.
*(In : Revue Internationale du Travail, Genève, n° 1,
janvier 1974, pp. 1-24.)*

B.I.T. 10
I.L.O.

MARTENS, A.

Immigration et occupation des étrangers : contradic-
tions et aspects insolites.
*(In : Reflets et Perspectives de la Vie Economique,
Bruxelles, n° 1, janvier-février 1974, pp. 43-57.)*
BELG. 131 A

332.633.

332.832. - 368.43 - 333.482.

Tien jaren toepassing van het Belgisch programma voor sociale reclassering van de minder-validen 1963-1973.

(In : *Arbeidsblad, Brussel, n° 1, januari 1974, blz. 1-25.*)

BELG. 12

ANCIAUX, P.

La sauvegarde du pouvoir d'achat des pensionnés.

(In : *Revue Belge de Sécurité Sociale, Bruxelles, n° 2, février 1974, pp. 145-172.*)

BELG. 141

332.691. - 311.94

332.832. - 368.43

LIEVENS, J.

Les structures de l'emploi en Belgique.

(In : *Reflets et Perspectives de la Vie Economique, Bruxelles, n° 1, janvier-février 1974, pp. 3-21.*)

BELG. 131 A

DELPEREE, A.

La problématique du régime belge des pensions des travailleurs salariés.

(In : *Revue Belge de Sécurité Sociale, Bruxelles, n° 2, février 1974, pp. 101-143.*)

BELG. 141

332.71

332.86

PAUWELS, K.

De arbeid van de vrouw, keuze of noodzaak ?

(In : *De Gids op Maatschappelijk Gebied, Brussel, n° 2, februari 1974, blz. 103-115.*)

BELG. 71

FOTRE, G.

Formation et emploi dans la société industrielle — un impératif : former au changement.

(In : *Reflets et Perspectives de la Vie Economique, Bruxelles, n° 1, janvier-février 1974, pp. 71-81.*)

BELG. 131 A

332.814.

332.87 - 330.540. - 330.52

Waarborg van tien betaalde feestdagen per jaar. Analyse van de collectieve arbeidsovereenkomsten gesloten in de partaire comités. Toestand op 31-1-74.

(In : *Arbeidsblad, Brussel, n° 1, januari 1974, blz. 27-57.*)

BELG. 12

FONDATION ANDRE RENARD.

Stratégie ouvrière vers une société socialiste.

(Actes du Colloque de Pont-à-Lesse, 3-6 mai 1973.)

Liège, Edit. de la Fondation André Renard, 1973, 395 p.

333.110. - 331.30 - 333.820.

333.162.

Grande stabilité du franc belge.

(In : *Eurépargne, Luxembourg, n° 2, février 1974, pp. 13-15.*)

LUX. 4

LARRE, R.

La Banque des Règlements Internationaux face à la situation monétaire et financière actuelle.

(In : *Eurépargne, Luxembourg, n° 2, février 1974, pp. 3-6.*)

LUX. 4

333.111.2

333.164.0 - 333.164.1 - 333.164.2
368.612.

ROUSSEAUX, R.

De teleurstelling van de Nationale Bank.

(In: *De Gids op Maatschappelijk Gebied, Brussel, n° 2, februari 1974, blz. 145-149.*)

BELG. 71

MASON, Ed. S. and ASHER, R.E.

The World Bank since Bretton Woods.

Washington, The Brookings Institution, 1973, XXIII+915 p.

333.130.0 - 333.451.6 - 333.481.
333.432.8 - 333.451.0

333.422.0 - 333.482. - 338.736.

ABRAHAM, J.P.

Recente ervaringen op de Belgische dubbele wisselmarkt.

Brussel, Studiecentrum voor Bank- en Financiewezenen, Voordrachtenboekjes, n° 221, januari 1974, 28 blz.

BRACHFELD, M.

Towards a Diamond Index-Linked Dollar.

(In : *Diamant, Antwerp, No. 168, January 1974, pp. 21-22.*)

BELG. 62 E

333.130.0 - 368.612. - 333.742.
333.831.2 - 333.131.6 - 333.66

333.423. - 333.421.1 - 333.432.8
333.421.4 - 333.452.1

BOTTIN, E.

Aspects juridiques des crédits internationaux.

Bruxelles, Centre d'Etudes Bancaires et Financières, Cahiers des conférences, n° 222, février 1974, 30 p.

EINZIG, P.

Goud en geld.

(Uit het Engels.)

(Aula - Economie, 510.)

Utrecht, Het Spectrum, 1973, 139 blz.

333.432.7 - 333.432.8 - 333.481.
333.844. - 333.421.0 - 382.257.

333.453. - 334.152.

92

ATALA, Ch.

De Bretton Woods à Watergate; où va la monnaie ?
(Dossier Interlex.)
Ottawa, Leméac, 1973, 244 p.

ROSS, S.D.L.

Future of the Eurobond Market.
(In : *International Currency Review*, London, No. 1,
January-February 1974, pp. 7-11.)

G.B. 26 D

333.432.8 - 333.481. - 333.844.
382.257. - 333.452.1 - 333.453.
333.152.

333.453. - 334.152. - 333.481.
333.432.8 - 382.257. - 333.820.

NARPATI, B.

The Monetary System; its Components and Some
Trade Issues.
Rotterdam, University Press, 1973, XII+136 p.

UNIVERSITE INTERNATIONALE DE
SCIENCES COMPAREES LUXEMBOURG (Grand-
Duché de Luxembourg).

Le marché des euro-devises et les problèmes moné-
taires internationaux.
(Journées d'études, 17 et 18 novembre 1972, Luxem-
bourg.)
*Luxembourg, Université Internationale de Sciences
comparées, 1973, 99 p.*

333.451.6

333.50 - 333.820. - 333.823.
333.111.7 - 333.130.2

LIEFTINCK, P.

To Float or not to Float.
(In : *Finance and Development*, Washington, No. 4,
December 1973, pp. 27-29/41-42.)

F.M.I. 5
I.M.F.

ABRAHAM, J.P.

La concertation entre autorités publiques et intermé-
diaires financiers privés dans l'application des mesures
monétaires.
(In : *Revue de la Société d'Etudes et d'Expansion*,
Liège, n° 258, novembre-décembre 1973, pp. 832-840.)
BELG. 157

333.453. - 334.152. - 333.432.8
333.820.

333.841. - 333.432.8 - 382.257.
333.432.7

BELL, G.

The Euro-dollar Market and the International Finan-
cial System.
London, Macmillan, 1973, 125 p.

EMMINGER, O. e.a.

L'inflation et le système monétaire international.
(Aula de l'Université de Bâle, Suisse, samedi 16 juin
1973.)
Bâle, Per Jacobsson Foundation, 1973, 88 p.

PALDAM, M.

An Empirical Analysis of the Relationship between Inflation and Economic Growth in 12 Countries, 1950 to 1969.

(In : *The Swedish Journal of Economics*, Uppsala, No. 4, December 1973, pp. 420-427.)

SUEDE 7 A
ZWEDEN

COMMUNAUTES EUROPEENNES.

Intégration économique européenne et unification monétaire.

(Teksten in het Deens, Duits, Engels, Frans, Italiaans en Nederlands.)

Bruxelles, Commission des Communautés Européennes, 1973, div. pp.

333.841.

334.150.

SAUVY, A.

Inflatie en economische expansie in de wereld.

(In : *Belgische Maalderij*, Brussel, n° 88, februari 1974, blz. 7-12.)

BELG. 96 A

GINSBURGH, V.A.

The Common Market Economies; Interdependence or Independence.

(In : *European Economic Review*, Amsterdam, No. 3, October 1973, pp. 289-291.)

BELG. 67 A

333.841.

334.150. - 334.153.

The Ins and Outs of Imported Inflation.

(In : *Monthly Economic Letter-First National City Bank*, New York, February 1974, pp. 9-11.)

U.S.A. 34

GOJAT, G.

Les « nouveautés budgétaires » en 1973.

(In : *Revue du Marché Commun*, Paris, n° 171, janvier 1974, pp. 4-18.)

FR. 58

334.13 - 338.341.0

334.150. - 341.242.

ORGANISATION DE COOPERATION ET DE DEVELOPPEMENT ECONOMIQUES.

L'O.C.D.E. à l'œuvre pour le développement. 2° édit.

Paris, O.C.D.E., 1973, 74 p.

LOUIS, J.V.

L'exécutif et le législatif belges et l'intégration européenne. Session parlementaire 1970-1971.

(In : *Revue Belge de Droit International*, Bruxelles, n° 2, décembre 1973, pp. 547-632.)

BELG. 147

334.150. - 334.159.

334.152.

POWELL, J.E.

The Common Market : Renegotiate or come out.

Kingswood (Surrey, U.K.), Elliot Right Way Books, 1973, 123 p.

Monetary Compensatory Amounts.

(In : International Currency Review, London, No. 1, January-February 1974, pp. 12-16.)

G.B. 26 D

334.150. - 341.242.

334.152.

PUISSOCHET, J.-P.

L'élargissement des Communautés européennes. Présentation et commentaire du Traité et des Actes relatifs à l'adhésion du Royaume-Uni, du Danemark et de l'Irlande.

Paris, Edit. techniques et économiques, 1974, 640 p.

OSSOLA, R.

L'union économique et monétaire européenne : des progrès décevants.

(In : Les Problèmes de l'Europe, Paris, n° 62, décembre 1973, pp. 22-28.)

FR. 50 B

334.152. - 382.242.0 - 333.453.
382.240.

334.152. - 333.825. - 333.451.6
333.432.0 - 333.453. - 016.

BASEVI, G.

Balances of Payments and Exchange Markets : A Lost Correspondence.

(In : European Economic Review, Amsterdam, No. 4, December 1973, pp. 309-328.)

BELG. 67 A

SALIN, P. e.a.

L'unification monétaire européenne.

Paris, Calmann-Lévy, 1974, 298 p.

334.152.

334.152.

BOURGUINAT, H.

Des moyens de l'intégration monétaire européenne.

(In : L'Actualité Economique, Montréal, n° 4, octobre-décembre 1973, pp. 521-548.)

CAN. 1 B

STOCK, W.

Brauchen wir einen Europäischen Währungsblock ?

(In : Zeitschrift für das Gesamte Kreditwesen, Frankfurt/Main, Nr. 4, 15 Februar 1974, S. 121-123.)

ALL.
DUITSL. 35

334.152. - 382.257.

334.155. - 338.046.0 - 338.048.
338.046.1

WERNER, P.

L'union monétaire européenne, le dollar et la réforme internationale.

(In : *Bulletin de documentation, Luxembourg, n° 8, novembre-décembre 1973, pp. 17-20.*)

LUX. 1

JACQUEMIN, A.P.
and CARDON DE LICHTBUER, M.

Size Structure, Stability and Performance of the Largest British and EEC Firms.

(In : *European Economic Review, Amsterdam, No. 4, December 1973, pp. 393-408.*)

BELG. 67 A

334.152.

334.155. - 338.046.2

WOOD, G.E.

European Monetary Union and the U.K. : a Cost-Benefit Analysis.

Guildford (Surrey), University of Surrey, 1973, 23 p.

LOEFF, J.

Het beleid van de E.E.G. ten opzichte van de K.M.O.

(In : *Informatieblad-Economisch en Sociaal Instituut voor de Middenstand, Brussel, n° 1, januari 1974, blz. 3-20.*)

BELG. 86 B

334.154.

334.157.

KONCZATY, M. et MERTEN, D.

L'Europe agricole et l'élargissement du Marché Commun.

(In : *Notes et Etudes Documentaires, Paris, nos 4061-4062-4063, 12 février 1974, 107 p.*)

FR. 51 F

PAPPALARDO, A.

Les monopoles nationaux à caractère commercial et le traité C.E.E.

(In : *Cahiers de Droit Européen, Bruxelles, n° 6, novembre-décembre 1973, pp. 639-653.*)

334.154.

334.159.

VERDEYEN, C. e.a.

Bilan financier du F.E.O.G.A., de l'origine à l'élargissement des Communautés Européennes (1962-1972).

(In : *Revue de l'Agriculture, Bruxelles, n° 1, janvier-février 1974, pp. 5-16.*)

BELG. 132

JONES, D.

Europe's Chosen Few; Policy and Practice of the EEC Aid Program.

London, Overseas Development Institute, 1973, VI + 99 p.

VIGNES, D.

L'aide de la Communauté Economique Européenne aux Etats africains et malgache.

(In : *Tiers-Monde*, Paris, n° 56, octobre-décembre 1973, pp. 749-767.)

FR. 61

VAN BOCXLAER, F.

De P.P.B.S. — toepassing in België.

(In : *Annalen der Gemeenschapseconomie*, Luik, n° 4, december 1973, blz. 16-19.)

BELG. 5

334.61 - 334.157.

338.044.

Het vervoer in het raam van het verdrag tot oprichting van de Europese Gemeenschap voor Kolen en Staal.

(In : *Echo's van Verkeerswezen*, Brussel, n° 3, 1973, blz. 209-258.)

BELG. 63 B

ROUZIER, Ph.

Taux optimal d'utilisation de la capacité de production en Belgique.

(In : *Recherches Economiques de Louvain*, Louvain, n° 3, septembre 1973, pp. 343-355.)

BELG. 34

336.32 - 336.301. - 334.153.

338.047.

WOOLEY, P.K. and COATES, J.H.

Debt Management in the EEC.

(In : *National Westminster Bank-Quarterly Review*, London, February 1974, pp. 7-20.)

G.B. 61

VERBOND DER BELGISCHE ONDERNEMINGEN.

De privé-onderneming op de televisie.

(Samenvatting van de tien door de R.T.B. en het V.B.O. gecoproduceerde uitzendingen, oktober-december 1973.)

Brussel, B.V.O., 1974, 32 blz.

336.41

338.340.

SOUMAGNE, J.P.

De nieuwe geïntegreerde begrotingssystemen.

(In : *Annalen der Gemeenschapseconomie*, Luik, n° 4, december 1973, blz. 7-15.)

BELG. 5

EDOUARD, J.P. et GAUD, M.

Réflexions sur les analyses des effets de l'aide au développement.

(In : *Tiers-Monde*, Paris, n° 56, octobre-décembre 1973, pp. 769-792.)

THIRLWALL, A.P.

World Poverty and International Assistance.

(In : *Rivista Internazionale di Scienze Economiche e Commerciali*, Milano, No. 2, Febbraio 1974, pp. 151-168.)

ITAL. 22 B

GRAFE, J.-P.

La problématique régionale en Belgique.

(In : *Wallonie, Namur*, n° 1, janvier 1974, pp. 5-19.)

BELG. 186

338.340. - 382.256.

338.43 - 338.74

Une enquête de l'I.E.D.E.S. sur la coopération internationale.

(In : *Tiers-Monde*, Paris, n° 56, octobre-décembre 1973, pp. 671-687.)

FR. 61

SLEGGERS, G.

L'eau de Wallonie.

(In : *Wallonie, Namur*, n° 1, janvier 1974, pp. 38-49.)

BELG. 186

338.341.2

338.43

HESSEL, S.

L'assistance technique multilatérale en 1973.

(In : *Tiers-Monde*, Paris, n° 56, octobre-décembre 1973, pp. 721-747.)

FR. 61

Statistiques régionales courantes.

(In : *Wallonie, Namur*, n° 1, janvier 1974, pp. 73-89.)

BELG. 186

338.43 - 332.691.

338.43 - 339.12

De economische ontwikkeling van de groeipool Antwerpen in functie van de omliggende arbeidsmarkten. Deel III.

(In : *ERA-Berichten*, Antwerpen, n° 3, 1973, blz. 165-171.)

BELG. 65

TASSET, P.

Le P.I.B. et la population active dans les régions de 1966 à 1970.

(In : *Wallonie, Namur*, n° 1, janvier 1974, pp. 50-67.)

BELG. 186

VANWYNSBERGHE, D.

De Brabantse economie in een inter-regionaal en inter-sectorieel perspectief; een input-output benadering. 1. Methodologie. 2. Brabant en zijn relaties met de overige regio's; statistische resultaten.

Brussel, Gewestelijke Economische Raad voor Brabant, 1973, 2 dln, versch. blz.

MAILLET, P.

La croissance économique.
(Que sais-je ? 1210.)

Paris, Presses Universitaires de France, 1974, 128 p.

338.754.233.

339.0 - 307.362. - 339.12

Les conséquences monétaires des nouveaux prix du pétrole.

(In : Eurépargne, Luxembourg, n° 2, février 1974, pp. 10-12.)

LUX. 4

Bijkomende karakteristieken van de economische ontwikkeling op grond van de nationale rekeningen 1965-1972.

(In : Statistische Studiën, Brussel, n° 34, 1974, blz. 38-64.)

BELG. 66 C

338.754.233.

339.0 - 307.362. - 339.12

Les répercussions financières de la crise pétrolière.

(In : Eurépargne, Luxembourg, n° 2, février 1974, pp. 7-9.)

LUX. 4

Nationale rekeningen van België — Ramingen in prijzen van 1970 voor de periode 1953-1964.

(In : Statistische Studiën, Brussel, n° 34, 1974, blz. 3-37.)

BELG. 66 C

338.754.233.

339.113. - 347.720.1

VAN DER SCHELDEN, B.

Le pétrole en Belgique de 1966 à 1970.

(In : Revue Belge des Sciences Commerciales, Bruxelles, n° 1, janvier 1974, pp. 7-14.)

BELG. 140

ADRIAANSEN, W.L.M.

Internationaal investeren en ondernemen.

(In : Economie, Tilburg, n° 5, februari 1974, blz. 226-241.)

NED. 5
P.B.

339.113. - 338.043. - 338.752.12

339.311.0 - 339.311.1 - 339.312.1
339.312.2

HU, Y.S.

The Impact of U.S. Investment in Europe; a Case Study of the Automotive and Computer Industries. *New York, Praeger Publishers, 1937, XXII+291 p.*

PRADEL, P.-M.

L'épargne et l'investissement. 6^e édit. (Que sais-je ? 822.) *Paris, Presses Universitaires de France, 1974, 128 p.*

339.113.

341.240. - 341.51

LAFFARGUE, J.-P.

Les investissements américains dans les pays industrialisés. (SUP, L'Economiste, 43.) *Paris, Presses Universitaires de France, 1974, 132 p.*

DE TROYER, I.

Liste des accords internationaux conclus par la Belgique en 1971. (In : *Revue Belge de Droit International, Bruxelles, n° 2, décembre 1973, pp. 687-703.*)
BELG. 147

339.113.

347.720.1

Possibilités et avantages offerts par la Belgique aux investisseurs étrangers. (In : *Chambre de Commerce Suisse pour la Belgique et le Grand-Duché de Luxembourg, Bruxelles, n° 1, janvier 1974, pp. 3-11.*)
BELG. 31

WALLENBERG, M.

The Impact of Multinational Corporations on Development and International Relations. (In : *Skandinaviska Enskilda Banken-Quarterly Review, Stockholm, No. 4, 1973, pp. 126-135.*)
SUEDE 5
ZWEDEN

339.113. - 336.834. - 339.312.3
331.30

349.1

SOCIETE GENERALE DE BANQUE.

Industrial Investment in Belgium; Why? How? *Bruxelles, Société Générale de Banque, 1973, 95 p.*

DE BROECK, G.

De sociale wetgeving in 1973. (In : *Tijdschrift voor Sociaal Recht, Brussel, n° 1, 1974, blz. 4-8.*)

351.2

382.257. - 333.432.7

Premiers jalons pour une théorie de l'environnement.

(In : *Cahiers de l'ISEA-Economies et Sociétés*, Paris, n° 9, septembre 1973, pp. 1513-1775.)

FR. 14

MACHLUP, Fr.

Währungsreform — Welt der Illusionen.

(In : *Wirtschaftsdienst*, Hamburg, Nr. 2, Februar 1974, S. 70-72.)

ALL. 30 A
DUITSL.

371. - 338.43 - 339.113.

385.311.

SECRETARIAT D'ETAT A L'ECONOMIE
REGIONALE WALLONNE.

Investir en Wallonie.

Bruxelles, Institut belge d'Information et de Documentation, 1974, 71 p.

SUYKENS, F.

Het belang van de Schelde-Rijnverbinding voor de Haven van Antwerpen.

(In : *ERA-Berichten*, Antwerpen, n° 3, 1973, blz. 141-149.)

BELG. 65

382.242.0

385.311.

KEISER, G.

Wohin fließen die Oel-Milliarden ?

(In : *Zeitschrift für das Gesamte Kreditwesen*, Frankfurt/Main, Nr. 3, 1. Februar 1974, S. 90-93.)

ALL. 35
DUITSL.

VAN DEN BERGH, H.

Schelde-Rijnverbinding. Werken op Belgisch grondgebied.

(In : *ERA-Berichten*, Antwerpen, n° 3, 1973, blz. 137-140.)

BELG. 65

382.257. - 333.432.7

385.311.

ASCHINGER, F.

Esquisse d'un futur système monétaire.

(In : *Société de Banque Suisse-Le Mois*, Bâle, n° 1, janvier 1974, pp. 1-5.)

SUISSE 11
ZWITSERL.

VAN WEEL, M.A.

Schelde-Rijnverbinding.

(In : *ERA-Berichten*, Antwerpen, n° 3, 1973, blz. 151-161.)

BELG. 65

Abonnementsprijs per jaargang	{	België, F 250 (eventueel te vermeerderen met 6 pct. B.T.W.)
	}	Buitenland, F 300.
Prijs van een los nummer	{	België, F 25 (eventueel te vermeerderen met 6 pct B.T.W.)
	}	Buitenland, F 30.

De betaling moet geschieden door overmaking op postrekening-courant n° 000-0000500-15 der Nationale Bank van België, of op de in haar boeken geopende rekening-courant onder de rubriek « Tijdschrift van de Nationale Bank van België ».

De abonnees worden verzocht op te geven welke uitgave zij wensen te ontvangen : de Nederlandse of de Franse.
