



Bulletin

de la

Banque Nationale de Belgique

LII^e Année

Tome I N^o 4 - Avril 1977

Publication mensuelle

SOMMAIRE :

- 3 Courbe synthétique des principaux résultats de l'enquête mensuelle de la Banque Nationale — Résultats du mois de mars 1977.**
- 1 Statistiques.**
- 149 Législation économique.**
- 167 Bibliographie relative aux problèmes économiques et financiers intéressant la Belgique.**

Les articles signés traduisent les opinions de l'auteur et n'engagent pas la Banque.

Les opinions exprimées dans les articles non signés ont l'accord du Comité de Direction de la Banque.

La reproduction d'extraits de ce *Bulletin* est autorisée, à condition que la source soit indiquée.

COURBE SYNTHETIQUE DES PRINCIPAUX RESULTATS DE L'ENQUETE MENSUELLE DE LA BANQUE NATIONALE

RESULTATS DU MOIS DE MARS 1977

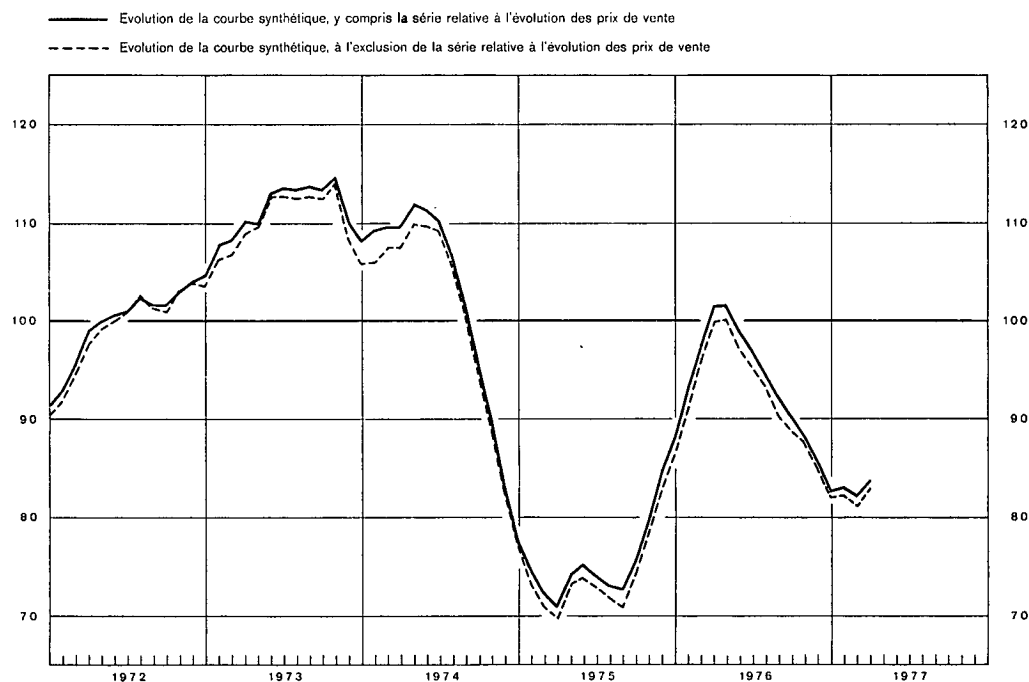

Commentaire :

La valeur chiffrée de la courbe synthétique comprenant l'indicateur sur l'évolution des prix, a atteint 83,85 points en mars, soit 1,68 point de plus que le mois précédent.

Cette hausse est due à l'amélioration du climat conjoncturel dans l'industrie manufacturière et le commerce de gros, tandis que l'indicateur de l'industrie de la construction est resté inchangé.

La courbe synthétique ne comprenant pas l'indicateur sur l'évolution des prix (trait interrompu) a accusé une augmentation légèrement plus forte (de 81,13 à 82,99 points).

STATISTIQUES

LEGISLATION ECONOMIQUE

**BIBLIOGRAPHIE RELATIVE AUX PROBLEMES
ECONOMIQUES ET FINANCIERS
INTERESSANT LA BELGIQUE**

STATISTIQUES

TABLE DES MATIERES

	Numéros des tableaux		Numéros des tableaux
I. — Population et comptes nationaux.		IX. — Balance des paiements de l'U.E.B.L.	
1. Population	I - 1	1. Chiffres annuels	IX - 1
2. Répartition du produit national entre les facteurs de production	I - 2	2. Soldes trimestriels	IX - 2
3. Valeur ajoutée brute, aux prix du marché, par branche d'activité	I - 3	3. Recettes et dépenses trimestrielles et soldes mensuels cumulés	IX - 3
4. Affectation du produit national :		4. Opérations avec l'étranger, opérations en monnaies étrangères des résidents avec les banques belges et luxembourgeoises et opérations de change à terme ...	IX - 4
a) Estimations à prix courants	I - 4a	5. Exportations et importations	IX - 5
b) Indices des estimations aux prix de 1970	I - 4b		
II. — Emploi et chômage.		X. — Marché des changes.	
Demandes et offres d'emploi	II	1. Cours officiels arrêtés par les banquiers réunis en Chambre de Compensation à Bruxelles	X - 1
III. — Agriculture et pêche.		3. Cours d'intervention appliqués par les banques centrales participant à l'arrangement sur le rétrécissement des marges	X - 3
1. Production agricole	III - 1	4. Marché du dollar U.S. à Bruxelles	X - 4
2. Pêche maritime	III - 2		
IV. — Industrie.		XI. — Finances publiques.	
0. Résultats des enquêtes sur la conjoncture	IV - 0	1. Recettes et dépenses de trésorerie résultant des opérations budgétaires	XI - 1
1. Indices de la production industrielle	IV - 1	2. Résultat de caisse du Trésor et son financement	XI - 2
2. Indices de la product. manufact.-industr. par secteur	IV - 2	3. Besoins nets de financement du Trésor et leur couverture	XI - 3
3. Energie	IV - 3	4. Recettes fiscales (par année civile)	XI - 4
4. Métallurgie	IV - 4	5. Détail des recettes fiscales	XI - 5
5. Construction	IV - 5		
6. Evolution comparée de la production industrielle des pays de la C.E.E.	IV - 6	XII. — Créances et dettes dans l'économie belge.	
V. — Services.		1. a) Encours des créances et des dettes au 31 décembre 1973	XII - 1a
1. Transports :		b) Encours des créances et des dettes au 31 décembre 1974	XII - 1b
a) Activités de la S.N.C.B. et de la Sabena	Y - 1a	2. Mouvements des créances et des dettes en 1974	XII - 2
b) Navigation maritime	Y - 1b	3. a) Encours des créances et des dettes au 31 décembre 1973 (totaux sectoriels)	XII - 3a
c) Navigation intérieure	Y - 1c	b) Encours des créances et des dettes au 31 décembre 1974 (totaux sectoriels)	XII - 3b
2. Tourisme. — Nuits passées par les touristes en Belgique	Y - 2	4. Mouvements des créances et des dettes en 1974 (totaux sectoriels)	XII - 4
3. Commerce intérieur :			
a) Indices des ventes	Y - 3a	XIII. — Organismes principalement monétaires.	
b) Ventes à tempérament	Y - 3b	1. Bilans intégrés des organismes principalement monétaires	XIII - 1
4. Activité des chambres de compensation	Y - 4	2. Bilans de la Banque Nationale de Belgique, des organismes publics monétaires et des banques de dépôts :	
		a) Banque Nationale de Belgique	XIII - 2a
		b) Organismes publics monétaires	XIII - 2b
		c) Banques de dépôts	XIII - 2c
		d) Ensemble des organismes principalement monétaires	XIII - 2d
		3. Origines des variations du stock monétaire auprès des organismes principalement monétaires	XIII - 3
		4. Stock monétaire :	
		a) Auprès des organismes principalement monétaires	XIII - 4a
		b) Total	XIII - 4b
		5. Avoirs extérieurs nets des organismes principalement monétaires	XIII - 5
		6-7. Encours utilisés des crédits d'escompte, d'avances et d'acceptation accordés à leur origine par les banques de dépôts aux entreprises et particuliers et à l'étranger :	
		— Destination économique apparente	XIII - 6
		— Forme et localisation	XIII - 7
		8. Crédits d'escompte, d'avances et d'acceptation accordés à leur origine par les organismes principalement monétaires aux entreprises et particuliers et à l'étranger et logés à la Banque Nationale de Belgique	XIII - 8
VII. — Indices de prix.			
1. Indices des prix mondiaux	VII - 1		
2. Indices du Hamburgisches Welt-Wirtschafts-Archiv par produit	VII - 2		
3. Indices des prix de gros en Belgique	VII - 3		
4. Indices des prix à la consommation en Belgique :			
a) Base 1971 = 100	VII - 4a		
b) Base 2 ^e semestre 1974 - 1 ^{er} semestre 1975 = 100	VII-4betc		
VIII. — Commerce extérieur de l'U.E.B.L.			
1. Tableau général	VIII - 1		
2. Exportations selon la nature des produits	VIII - 2		
3. Importations selon l'usage des produits	VIII - 3		
4. a) Indices des valeurs unitaires moyennes	VIII - 4a		
b) Indices du volume	VIII - 4b		
5. Orientation géographique	VIII - 5		

	Numéros des tableaux		Numéros des tableaux
9. Encours utilisés des crédits d'escompte, d'avances et d'acceptation accordés à leur origine par les organismes principalement monétaires aux entreprises et particuliers et à l'étranger	XIII - 9	3. Rendement des sociétés par actions — chiffres cumulés	XVII - 3
10. Bilans de la Banque Nationale de Belgique	XIII - 10	4. Emissions des sociétés — chiffres annuels	XVII - 4
Situations hebdomadaires de la Banque Nationale de Belgique	XIII - 10	5. Emissions des sociétés — chiffres mensuels	XVII - 5
11. Comptes de chèques postaux	XIII - 11	6. Engagements des entreprises et particuliers envers les intermédiaires financiers belges	XVII - 6
12. Situation globale des banques	XIII - 12	7. Inscriptions hypothécaires	XVII - 7
13. Montants globaux des paiements effectués au moyen des dépôts bancaires à vue en francs belges et des avoirs en comptes de chèques postaux	XIII - 13		
		XVIII. — Marché monétaire.	
XIV. — Intermédiaires financiers autres que principalement monétaires.		1. Marché de l'argent au jour le jour	XVIII - 1
4. Principaux actifs et passifs du Fonds des Rentes ...	XIV - 4	2. Localisation des effets commerciaux escomptés par les banques de dépôts et des acceptations bancaires	XVIII - 2
5. Caisse Générale d'Epargne et de Retraite :		3. Plafonds de réescompte et quotas mensuels d'avances en compte courant des banques à la Banque Nationale de Belgique	XVIII - 3
a) Caisse d'épargne - Opérations des ménages	XIV - 5a		
b) Principales rubriques des bilans de la Caisse d'Epargne	XIV - 5b	XIX. — Taux d'escompte, d'intérêt et de rendement.	
c) Principales rubriques des bilans des Caisses de Retraite	XIV - 5c	1. Taux d'escompte et d'intérêt de la Banque Nationale de Belgique	XIX - 1
d) Principales rubriques des bilans de la Caisse d'Assurance sur la Vie	XIV - 5d	2. Taux de l'argent au jour le jour	XIX - 2
6. Société Nationale de Crédit à l'Industrie	XIV - 6	3. Taux des certificats de trésorerie et des certificats du Fonds des Rentes	XIX - 3
7. Situation globale des caisses d'épargne privées	XIV - 7	4. Taux de dépôts en francs belges dans les banques ...	XIX - 4
8. Crédit Communal de Belgique	XIV - 8	5. Taux d'intérêt appliqués sur livrets ordinaires à la Caisse Générale d'Epargne et de Retraite	XIX - 5
9. Compagnies d'assurances sur la vie	XIV - 9	6. Taux de rendement de titres à revenu fixe, cotés à la Bourse de Bruxelles	XIX - 6
		7. Taux des bons de caisse et obligations émis par les institutions publiques de crédit	XIX - 7
XV. — Actifs financiers.			
1. Actifs financiers détenus par les pouvoirs publics et par les entreprises et particuliers	XV - 1	XX. — Banques d'émission étrangères.	
2. Actifs financiers détenus par les entreprises et particuliers	XV - 2	1. Taux d'escompte	XX - 1
3. Actifs financiers détenus par les entreprises et particuliers :		2. Banque de France	XX - 2
a) Actifs non monétaires à un an au plus (variations)	XV - 3a	3. Bank of England	XX - 3
b) Actifs non monétaires à un an au plus auprès des intermédiaires financiers nationaux (encours)	XV - 3b	4. Federal Reserve Banks	XX - 4
4. Actifs financiers détenus par les entreprises et particuliers. Actifs à plus d'un an	XV - 4	5. Nederlandsche Bank	XX - 5
5. Actifs financiers détenus par les entreprises et particuliers. Actifs en francs belges et monnaies étrangères auprès des intermédiaires financiers nationaux :		6. Banca d'Italia	XX - 6
a) Variations	XV - 5a	7. Deutsche Bundesbank	XX - 7
b) Encours	XV - 5b	8. Banque Nationale Suisse	XX - 8
6. Principales modalités d'épargne des particuliers disponibles à l'intérieur du pays	XV - 6	9. Banque des Règlements Internationaux	XX - 9
XVI. — Emissions et dettes du secteur public.		Graphiques.	
1. Emissions en francs belges à plus d'un an	XVI - 1	P.N.B. calculé par l'analyse des dépenses	I - 4
2. Principales émissions à plus d'un an du secteur public	XVI - 2	Demandes et offres d'emploi	II
3. Dettes de l'Etat :		Enquêtes sur la conjoncture	IV - 0
a) Situation officielle	XVI - 3a	Indices de la production industrielle	IV - 2
b) Variations de la dette publique ayant donné lieu à des mouvements de fonds	XVI - 3b	Evolution comparée de la production industrielle des pays de la C.E.E.	IV - 6
4. Recensement des dettes en francs belges à plus d'un an du secteur public :		Rémunérations des travailleurs — Indice du gain moyen brut par heure prestée	VI - 1
a) Ventilation par débiteurs	XVI - 4a	Indices des prix de gros en Belgique	VII - 3
b) Ventilation par détenteurs	XVI - 4b	Indices des prix à la consommation en Belgique	VII-4a-b-c
		Commerce extérieur de l'U.E.B.L.	VIII
XVII. — Valeurs mobilières du secteur privé et crédits aux entreprises et particuliers.		Recettes fiscales par année civile	XI - 4
1. Evolution de l'activité, du niveau des cours et du taux de rendement des valeurs boursières	XVII - 1	Origines des variations du stock monétaire auprès des organismes principalement monétaires	XIII - 3
2. Rendement des sociétés par actions — chiffres annuels	XVII - 2	Fréquence d'utilisation des dépôts bancaires à vue en francs belges et des avoirs en comptes de chèques postaux	XIII - 13
		CGER — Dépôts ; excédents ou déficits des versements sur les remboursements	XIV - 5a
		Indices des cours des valeurs belges au comptant	XVII - 1

PRINCIPALES ABREVIATIONS UTILISEES

B.I.R.D.		Banque Internationale de Reconstruction et de Développement.
B.I.T.		Bureau International du Travail.
	B.N.B.	Banque Nationale de Belgique.
B.R.I.		Banque des Règlements Internationaux.
	C.A.D.G.	Caisse Autonome des Dommages de Guerre.
C.E.C.A.		Communauté Européenne du Charbon et de l'Acier.
C.E.E.		Communauté Economique Européenne.
	CGER	Caisse Générale d'Epargne et de Retraite.
	C.N.C.P.	Caisse Nationale de Crédit Professionnel.
	DULBEA	Département d'Economie Appliquée de l'Université Libre de Bruxelles.
	FABRIMETAL	Fédération des Entreprises de l'Industrie des Fabrications Métalliques.
F.A.O.		Food and Agriculture Organization.
	F.E.B.	Fédération des Entreprises de Belgique.
F.E.C.O.M.		Fonds Européen de Coopération Monétaire.
F.M.I.		Fonds Monétaire International.
	I.N.C.A.	Institut National de Crédit Agricole.
	I.N.S.	Institut National de Statistique.
	IRES	Université Catholique de Louvain — Institut de Recherches Economiques.
	I.R.G.	Institut de Réescompte et de Garantie.
	M.A.E.	Ministère des Affaires Economiques.
	O.C.C.H.	Office Central de Crédit Hypothécaire.
	O.C.P.	Office des Chèques Postaux.
O.C.D.E.		Organisation de Coopération et de Développement Economiques.
	O.N.D.	Office National du Ducroire.
	ONEM	Office National de l'Emploi.
	O.N.S.S.	Office National de Sécurité Sociale.
O.N.U.		Organisation des Nations Unies.
	R.T.B.	Radiodiffusion-Télévision Belge.
	R.T.T.	Régie des Télégraphes et des Téléphones.
	SABENA	Société Anonyme Belge d'Exploitation de la Navigation Aérienne.
	S.N.C.B.	Société Nationale des Chemins de fer belges.
	S.N.C.I.	Société Nationale de Crédit à l'Industrie.
	S.N.L.	Société Nationale du Logement.
U.E.B.L.		Union Economique Belgo-Luxembourgeoise.

SIGNES CONVENTIONNELS

—	la donnée n'existe pas.
.....	non disponible.
p.c.	pour cent.
p	provisoire.
r	chiffre rectifié.
e	estimation.
...	zéro ou quantité négligeable.
p.m.	pour mémoire.

COMMUNICATION RAPIDE DES DONNEES

Les abonnés qui le désirent, peuvent obtenir la communication de la « Courbe synthétique des principaux résultats de l'enquête mensuelle de la Banque Nationale » et des données figurant aux tableaux VI-1, IX-3 et 4, XIII-3, 4a et b, 5 et 13, XV-1 à 5, XVII-6, XVIII-1, 2 et 3 et XIX-2 dès qu'elles sont établies. Les demandes sont à adresser à la Banque Nationale de Belgique, Service de Documentation, boulevard de Berlaimont 5, 1000 Bruxelles. Ces demandes préciseront quels sont, parmi les tableaux énumérés ci-dessus, ceux que l'abonné désire recevoir.

I. — POPULATION ET COMPTES NATIONAUX

1. — POPULATION

(milliers)

Sources : I.N.S. et Ministère de l'Emploi et du Travail.

	1968	1969	1970	1971	1972	1973	1974	1975
	<i>(à fin d'année)</i>							
Population totale	9.632	9.660	9.651 ³	9.695	9.727	9.757	9.788	9.813
Population en âge de travailler (15 à moins de 65 ans)	6.071	6.088	6.081 ³	6.116	6.151	6.183	6.234	
dont : Hommes	3.023	3.032	3.028 ³	3.049	3.069	3.088	3.119	
Femmes	3.048	3.056	3.053 ³	3.067	3.082	3.095	3.115	
	<i>(estimations à fin juin)</i>							
Population active ¹	3.715	3.761	3.732	3.767	3.778	3.831	3.892	3.913
dont : Agriculture	201	191	173	162	151	144	139	136
Industries extractives et manufacturières	1.269	1.296	1.239	1.237	1.219	1.227	1.233	1.165
Bâtiments et construction	304	307	298	299	287	285	292	293
Transports	268	272	237	245	252	260	266	268
Commerce, banques, assurances et services	1.510	1.554	1.661	1.704	1.733	1.777	1.819	1.839
Chômeurs complets ²	110	88	69	67	84	87	94	168
Ouvriers frontaliers	53	53	55	53	52	51	49	44

¹ Non compris les forces armées. Nouvelle série depuis 1970.

² Y compris les chômeurs en formation et en réadaptation professionnelle.

³ Population recensée

I - 2. — REPARTITION DU PRODUIT NATIONAL ENTRE LES FACTEURS DE PRODUCTION

(Estimations à prix courants)

(milliards de francs)

Source : I.N.S.

	1968	1969	1970	1971	1972	1973	1974	1975
A. Rémunération des salariés ¹ :								
1. Salaires et traitements des travailleurs assujettis à la sécurité sociale	285,5	317,5	368,1	418,7	468,4	543,0	660,4	757,1
2. Rémunération des travailleurs assujettis à certaines dispositions spéciales en matière de sécurité sociale	20,7	22,6	22,4	23,6	24,9	29,6	31,7	35,4
3. Contribution des employeurs à la sécurité sociale	63,5	71,3	84,4	97,6	114,1	132,1	156,7	183,8
4. Rémunération des travailleurs non assujettis à la sécurité sociale	121,9	132,3	139,3	159,8	189,6	214,1	255,9	316,4
5. Corrections et compléments	23,2	25,5	25,9	28,9	33,3	36,6	43,7	42,0
Ajustement statistique	- 2,8	- 1,7	- 4,5	- 6,4	1,4	- 0,4	-10,1	-37,0
Total ...	512,0	567,5	635,6	722,2	831,7	955,0	1.138,8	1.297,7
B. Revenu des entrepreneurs individuels et des sociétés de personnes :								
1. Agriculture, horticulture et sylviculture ¹	30,2	34,6	29,6	32,2	43,2	46,6	38,4	45,6
2. Professions libérales ¹	26,3	28,7	32,3	34,9	40,1	46,6	53,1	61,9
3. Commerçants et artisans indépendants ¹	122,3	130,5	139,5	141,6	148,5	159,6	169,1	181,8
4. Revenu des sociétés de personnes ²	8,9	10,1	10,8	10,7	11,6	13,1	14,0	11,9
Ajustement statistique	- 1,0	- 0,6	- 1,5	- 2,0	0,4	- 0,1	- 2,4	- 8,4
Total ...	186,7	203,3	210,7	217,4	243,8	265,8	272,2	292,8
C. Revenu de la propriété échéant aux particuliers ¹ :								
1. Intérêts	43,1	51,4	60,9	67,5	73,6	87,6	117,2	131,8
2. Loyers (réellement perçus ou imputés)	40,8	43,1	44,1	45,2	47,2	47,7	52,9	63,0
3. Dividendes, tantièmes, dons	22,1	27,2	36,6	41,1	43,1	58,9	82,0	78,0
Total ...	106,0	121,7	141,6	153,8	163,9	194,2	252,1	272,8
D. Bénéfices non distribués des sociétés ²	21,4	26,6	31,2	25,3	30,6	37,5	37,7	17,2
E. Impôts directs des sociétés de toutes formes juridiques	21,0	25,9	30,9	36,3	41,6	54,6	65,1	71,9
F. Revenu de la propriété et de l'entreprise échéant à l'Etat :								
1. Loyers imputés	4,8	5,1	5,8	6,8	7,4	8,2	10,6	13,3
2. Intérêts, dividendes, bénéfices	3,9	4,0	6,3	1,7	- 3,6	- 6,7	- 4,7	- 8,1
Total ...	8,7	9,1	12,1	8,5	3,8	1,5	5,9	5,2
G. Intérêts de la dette publique	-31,7	-37,6	-43,1	-46,4	-51,8	-59,2	-73,2	-82,6
Revenu national net au coût des facteurs	824,1	916,5	1.019,0	1.117,1	1.263,6	1.449,4	1.698,1	1.875,0
II. Amortissements	98,9	108,9	124,6	137,8	149,4	161,9	191,2	211,1
Revenu national brut au coût des facteurs	923,0	1.025,4	1.143,6	1.254,9	1.413,0	1.611,3	1.889,3	2.086,1
I. Impôts indirects	138,9	153,1	165,2	177,2	185,5	206,4	240,5	260,5
J. Subventions	-16,0	-18,8	-17,0	-17,5	-20,4	-25,4	-25,0	-26,6
Produit national brut aux prix du marché	1.045,9	1.159,7	1.291,8	1.414,6	1.578,1	1.792,3	2.104,8	2.320,0

¹ Avant taxation.

² Après taxation.

**1 - 3. — VALEUR AJOUTEE BRUTE, AUX PRIX DU MARCHE,
PAR BRANCHE D'ACTIVITE**

(Estimations à prix courants)

(milliards de francs)

Source : I.N.S.

	1968	1969	1970	1971	1972	1973	1974	1975
1. Agriculture, sylviculture et pêche	46,7	51,2	46,0	49,0	61,1	66,3	58,4	66,0
2. Industries extractives	11,2	11,0	12,0	13,5	13,1	11,7	15,4	16,4
3. Industries manufacturières :								
a) Denrées alimentaires, boissons et tabac	64,2	69,8	75,7	79,4	88,5	95,6	109,8	121,3
b) Textiles	23,8	26,0	27,6	29,2	32,2	34,5	37,5	30,6
c) Vêtements et chaussures	14,0	15,4	16,5	17,9	20,8	20,5	23,4	24,5
d) Bois et meubles	15,1	17,2	18,1	19,8	23,2	26,6	29,0	28,7
e) Papier, impression, édition	17,1	19,0	20,6	22,3	23,8	27,5	34,1	35,6
f) Industrie chimique et activités con- nexes	26,8	33,4	38,8	42,6	48,3	54,8	64,6	61,7
g) Terre cuite, céramique, verre et ciment	16,6	18,9	21,2	22,0	24,1	27,4	31,3	31,2
h) Fer, acier et métaux non ferreux	26,8	33,6	43,4	35,4	38,8	56,3	79,4	56,6
i) Fabrications métalliques et con- structions navales	81,5	93,6	110,7	116,3	129,4	143,3	168,7	173,9
j) Industries non dénommées ailleurs	31,4	36,3	38,9	39,8	46,6	55,0	66,8	73,5
<i>Total de la rubrique 3 ...</i>	<i>317,3</i>	<i>368,2</i>	<i>411,5</i>	<i>424,7</i>	<i>475,7</i>	<i>541,5</i>	<i>644,6</i>	<i>637,6</i>
4. Construction	67,0	71,8	88,6	95,1	102,2	118,6	147,0	164,7
5. Electricité, gaz et eau	25,1	27,9	29,4	36,0	40,0	49,9	52,2	64,5
6. Commerce, banques, assurances, im- meubles d'habitation :								
a) Commerce	181,7	201,5	222,9	265,1	287,5	325,8	379,3	411,1
b) Services financiers et assurances	33,2	37,6	41,1	44,5	51,4	63,1	75,2	83,8
c) Immeubles d'habitation	54,6	58,0	61,3	64,3	68,8	73,9	85,8	101,3
<i>Total de la rubrique 6 ...</i>	<i>269,5</i>	<i>297,1</i>	<i>325,3</i>	<i>373,9</i>	<i>407,7</i>	<i>462,8</i>	<i>540,3</i>	<i>596,2</i>
7. Transports et communications	76,1	83,3	92,6	104,8	119,1	137,1	173,6	186,0
8. Services	234,9	256,6	285,0	321,5	368,1	423,0	489,8	579,3
9. Correction pour investissements par moyens propres	2,1	2,4	2,9	3,1	3,2	3,3	4,3	4,3
10. Consommation intermédiaire d'intérêts imputés correspondant aux services gratuits rendus par les intermédiaires financiers	- 9,2	-10,5	-11,7	-12,7	-15,5	-19,0	-23,4	-25,5
11. T.V.A. déductible sur la formation de capital	—	—	—	-10,2	-14,1	-20,7	-25,9	-25,0
Ajustement statistique	- 3,2	- 7,7	- 0,7	3,6	0,1	- 0,5	4,0	24,9
Produit intérieur brut aux prix du marché	1.037,5	1.151,3	1.280,9	1.402,3	1.560,7	1.774,0	2.080,3	2.289,4
12. Paiements nets de revenus aux fac- teurs de production dus par le reste du monde	8,4	8,4	10,9	12,3	17,4	18,3	24,5	30,6
Produit national brut aux prix du marché	1.045,9	1.159,7	1.291,8	1.414,6	1.578,1	1.792,3	2.104,8	2.320,0

I - 4. — P.N.B. CALCULE PAR L'ANALYSE DES DEPENSES

(milliards de francs)

Source : I.N.S.

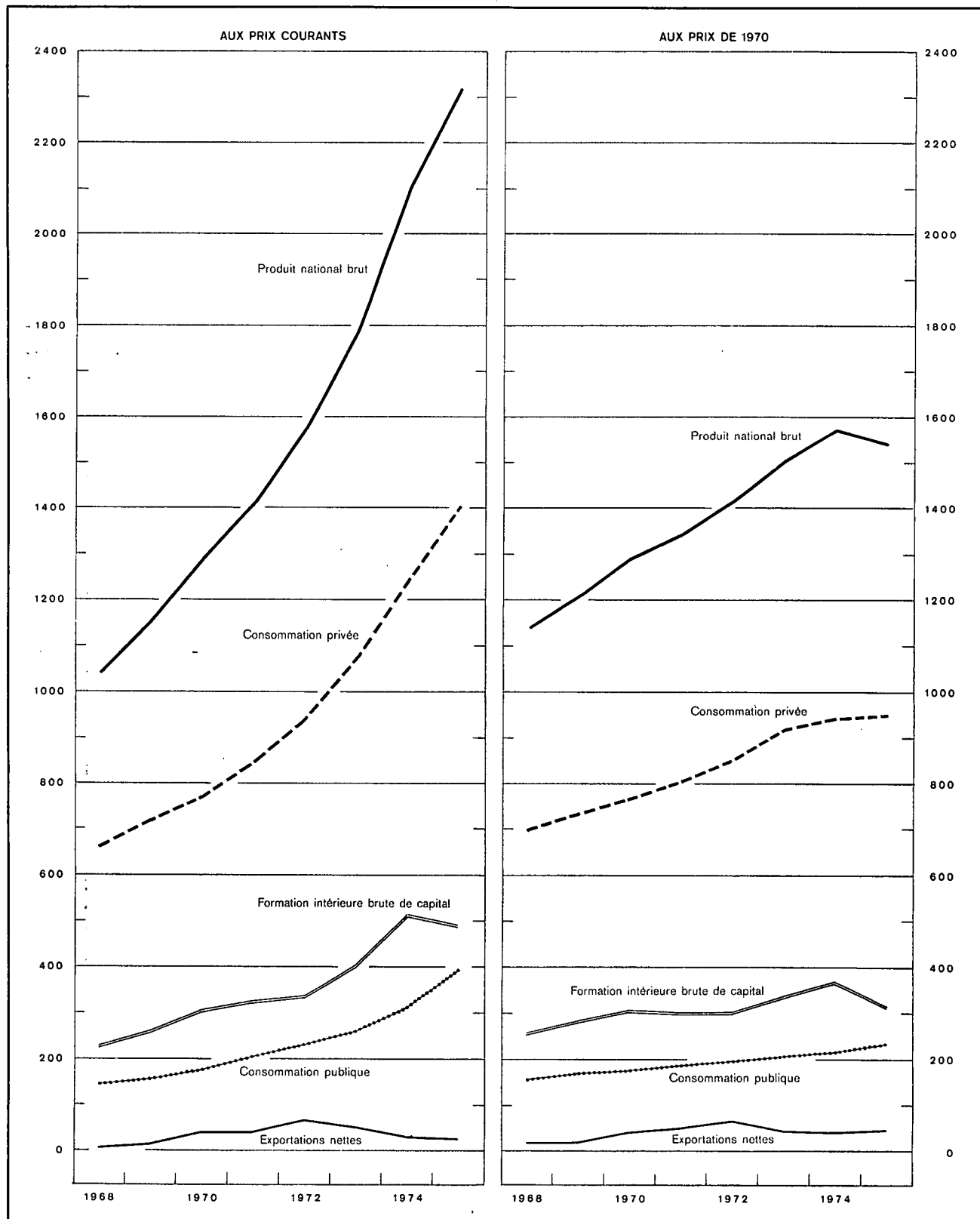

I - 4a. — AFFECTATION DU PRODUIT NATIONAL

(Estimations à prix courants)

(milliards de francs)

Source : I.N.S.

	1968	1969	1970	1971	1972	1973	1974	1975
A. Consommation privée :								
1. Produits alimentaires	161,5	173,4	185,4	193,9	210,1	231,0	263,0	289,2
2. Boissons	34,0	36,8	40,9	45,2	50,9	59,4	62,1	69,4
3. Tabac	14,4	14,9	15,4	17,1	18,3	20,3	22,8	25,3
4. Vêtements et effets personnels ...	59,0	63,0	65,8	74,4	82,7	92,3	107,2	116,1
5. Loyers, taxes, eau	68,3	72,6	77,7	83,5	89,8	98,3	115,6	136,4
6. Chauffage et éclairage	33,7	35,4	39,5	41,3	46,5	52,5	64,6	78,0
7. Articles ménagers durables	58,7	65,6	72,1	87,4	97,8	119,7	145,0	149,2
8. Entretien de la maison	30,6	33,3	35,5	38,7	41,7	49,0	55,4	61,7
9. Soins personnels et hygiène	49,6	53,6	60,4	67,4	77,4	90,4	105,7	124,6
10. Transports	64,0	70,5	73,9	80,6	95,1	107,5	124,8	149,5
11. Communications : P.T.T.	4,8	5,3	5,8	6,3	7,3	8,3	8,9	11,3
12. Loisirs	54,9	59,6	66,0	74,6	84,5	95,5	105,9	117,4
13. Enseignement et recherches	1,5	1,6	1,7	1,8	1,9	2,1	2,5	3,0
14. Services financiers	16,4	18,8	20,0	21,5	25,3	32,0	37,9	40,9
15. Services divers	4,5	4,9	5,2	5,9	7,0	8,2	9,0	10,0
16. Dépenses personnelles à l'étranger	16,6	18,9	20,5	23,8	26,5	34,5	37,8	42,9
17. Moins : dépenses des non-résidents en Belgique	- 14,9	- 17,1	- 18,8	- 20,0	- 21,1	- 26,8	- 29,7	- 34,0
Austement statistique	5,2	7,3	2,0	3,4	- 1,4	0,8	6,0	15,1
Total ...	662,8	718,4	769,0	846,8	940,3	1.075,0	1.244,5	1.406,0
B. Consommation publique :								
1. Rémunérations et pensions	101,1	112,0	125,1	142,4	167,9	193,9	231,8	285,2
2. Achats courants de biens et services	34,9	39,1	40,3	48,1	51,9	55,8	63,8	85,3
3. Intérêts imputé des bâtiments ad- ministratifs et des établissements d'enseignement des pouvoirs publics	4,8	5,2	5,8	6,8	7,4	8,2	10,6	13,3
4. Loyer payé	1,0	1,1	1,3	1,3	1,5	1,6	1,9	2,6
5. Amortissement des bâtiments admi- nistratifs et des établissements d'en- seignement des pouvoirs publics ...	1,2	1,3	1,5	1,8	2,0	2,1	2,8	3,5
6. Amortissement mobilier et matériel	1,0	1,1	1,3	1,4	1,6	1,8	2,0	2,2
Total ...	144,0	159,8	175,3	201,8	232,3	263,4	312,9	392,1
C. Formation intérieure brute de capital :								
1. Agriculture, sylviculture et pêche .	6,3	6,9	7,5	6,2	8,3	10,8	12,9	12,8
2. Industries extractives	1,9	2,1	2,2	2,6	2,8	2,3	2,5	2,1
3. Industries manufacturières	49,3	57,7	73,5	76,9	73,1	80,7	110,1	107,4
4. Construction	6,5	6,6	8,5	6,0	6,3	8,4	8,3	6,0
5. Electricité, gaz et eau	13,4	13,5	15,7	19,6	23,7	19,5	23,4	31,5
6. Commerce, banques, assurances ...	19,3	22,0	26,3	33,1	35,8	42,2	48,7	48,9
7. Immeubles d'habitation	53,1	62,4	71,8	61,8	68,9	94,4	129,6	140,0
8. Transports et communications ...	23,8	25,0	27,4	32,3	35,9	43,4	47,2	57,5
9. Pouvoirs publics et enseignement .	34,7	38,0	45,4	56,5	62,4	59,5	66,1	77,6
10. Autres services	5,5	7,0	8,8	10,9	11,6	13,4	19,1	18,8
11. Variations de stocks	8,9	20,1	19,6	18,5	9,5	25,5	45,3	- 17,5
Ajustement statistique	1,8	2,7	0,8	1,3	- 0,5	0,3	2,5	5,3
Total ...	229,5	264,0	307,5	325,7	337,8	400,4	515,7	490,4
D. Exportations nettes de biens et services :								
1. Revenus des facteurs reçus du reste du monde	28,5	38,2	54,1	61,3	67,6	96,3	170,0	173,4
2. Exportations de biens et services ...	401,6	482,7	561,9	608,8	683,0	846,4	1.116,4	1.061,8
Exportations totales ...	430,1	520,9	616,0	670,1	750,6	942,7	1.286,4	1.235,2
3. Revenus des facteurs versés au reste du monde	20,1	29,8	43,2	49,0	50,2	78,0	145,5	142,8
4. Importations de biens et services ...	400,4	473,6	532,8	580,8	632,7	811,2	1.109,2	1.060,9
Importations totales ...	420,5	503,4	576,0	629,8	682,9	889,2	1.254,7	1.203,7
Exportations nettes ...	+ 9,6	+ 17,5	+ 40,0	+ 40,3	+ 67,7	+ 53,5	+ 31,7	+ 31,5
Produit national brut aux prix du marché	1.045,9	1.159,7	1.291,8	1.414,6	1.578,1	1.792,3	2.104,8	2.320,0

I. - 4b. — AFFECTATION DU PRODUIT NATIONAL

(Indices des estimations aux prix de 1970)

Source : I.N.S.

	1968	1969	1970	1971	1972	1973	1974	1975
A. Consommation privée :								
1. Produits alimentaires	94	96	100	102	103	106	110	108
2. Boissons	85	92	100	106	113	124	122	127
3. Tabac	95	98	100	104	108	112	111	105
4. Vêtements et effets personnels ...	96	99	100	108	115	120	125	127
5. Loyers, taxes, eau	95	98	100	103	106	109	111	114
6. Chauffage et éclairage	90	94	100	100	115	127	126	132
7. Articles ménagers durables	85	94	100	113	121	142	158	153
8. Entretien de la maison	95	98	100	103	106	110	114	112
9. Soins personnels et hygiène	89	94	100	106	114	125	131	137
10. Transports	90	98	100	101	112	118	122	131
11. Communications : P.T.T.	90	96	100	105	108	111	115	113
12. Loisirs	88	94	100	104	110	118	121	122
13. Enseignement et recherches	95	97	100	103	105	108	111	113
14. Services financiers	93	98	100	104	117	138	142	136
15. Services divers	94	98	100	109	123	136	134	133
16. Dépenses personnelles à l'étranger	84	96	100	105	109	134	136	143
17. Moins : dépenses des non-résidents en Belgique	83	95	100	96	95	113	116	124
<i>Total ...</i>	<i>91</i>	<i>96</i>	<i>100</i>	<i>105</i>	<i>111</i>	<i>120</i>	<i>123</i>	<i>124</i>
B. Consommation publique :								
1. Rémunérations et pensions	90	95	100	104	112	119	124	127
2. Achats courants de biens et services	95	103	100	109	112	112	110	132
3. Intérêt imputé et amortissement des bâtiments administratifs et des établissements d'enseignement des pouvoirs publics; loyer payé; amor- tissement sur mobilier et matériel du pouvoir central	87	92	100	110	116	121	139	162
<i>Total ...</i>	<i>91</i>	<i>97</i>	<i>100</i>	<i>106</i>	<i>112</i>	<i>117</i>	<i>121</i>	<i>130</i>
C. Formation intérieure brute de capital :								
1. Agriculture, sylviculture et pêche .	96	99	100	74	95	114	121	111
2. Industries extractives	96	105	100	110	117	93	88	71
3. Industries manufacturières	77	87	100	98	91	97	116	104
4. Construction	86	83	100	68	70	89	79	52
5. Electricité, gaz et eau	98	96	100	116	136	106	108	130
6. Commerce, banques, assurances ...	84	92	100	118	124	138	139	125
7. Immeubles d'habitation	89	92	100	79	83	105	121	113
8. Transports et communications ...	102	101	100	110	119	138	133	153
9. Pouvoirs publics (à l'excl. de l'en- seignement)	87	91	100	114	119	99	90	93
10. Enseignement	97	97	100	101	104	102	108	124
11. Autres services	72	88	100	114	116	126	154	135
<i>Total ...</i>	<i>84</i>	<i>93</i>	<i>100</i>	<i>98</i>	<i>98</i>	<i>110</i>	<i>121</i>	<i>102</i>
D. Exportations nettes de biens et services :								
1. Revenus des facteurs reçus du reste du monde	57	74	100	108	113	150	235	213
2. Exportations de biens et services ...	79	91	100	106	117	134	142	129
Exportations totales ...	77	89	100	107	117	135	151	136
3. Revenus des facteurs versés au reste du monde	51	72	100	108	105	152	252	220
4. Importations de biens et services ...	81	93	100	105	114	136	146	131
Importations totales ...	79	92	100	105	113	137	154	138
Produit national brut aux prix du marché (prix de 1970)	88,2	93,9	100,0	104,0	110,0	116,9	121,7	119,5

Références bibliographiques :

Population : *Annuaire statistique de la Belgique. — Bulletin de Statistique de l'I.N.S. — Publications du Centre National de Calcul Mécanique. — Recensement général de la population, de l'industrie et du commerce au 31 décembre 1970. — Annuaire démographique (O.N.U.). — Revue internationale du Travail (B.I.T.). — Annuaire des Statistiques du Travail (B.I.T.). — Ministère de l'Emploi et du Travail : « Aperçu de l'évolution active belge pour la période 1948-1960 » et « Estimation de la population active belge au 30 juin des années 1950, 1955, 1960 à 1974 ».*

Comptes nationaux : *Annuaire statistique de la Belgique. — Bulletin de Statistique de l'I.N.S. — Séries statistiques de Bruxelles (DULBEA). — Service de Conjoncture (IRES). — International Financial Statistics (F.M.I.). — Principaux indicateurs économiques (O.C.D.E.). — Données statistiques (Conseil de l'Europe). — Yearbook of national accounts statistics (O.N.U.). — Statistiques Economiques belges 1960-1970. — Eurostat (Office Statistique des Communautés européennes).*

II. — EMPLOI ET CHOMAGE

DEMANDES ET OFFRES D'EMPLOI

(milliers d'unités)

Source : ONEM.

	Demandes d'emploi ¹									Offres d'emploi	
	Chômeurs complets indemnisés				Chômeurs occupés par les pouvoirs publics	Autres chômeurs inscrits obligatoirement		Demandeurs d'emploi libres inoccupés		reques ²	insatisfaites ¹
	à aptitude normale		à aptitude partielle ou très réduite	Total		ayant moins de 25 ans	ayant 25 ans ou plus	ayant moins de 25 ans	ayant 25 ans ou plus		
	ayant moins de 25 ans	ayant 25 ans ou plus									
1969	11,0	28,0	46,3	85,3	6,5	3,8	0,9	3,1	2,8	16,0 ³	11,6 ³
1970	8,9	17,2	45,2	71,3	6,3	4,0	1,5	2,7	2,4	17,8	23,9
1971	10,5	15,9	44,5	70,9	6,8	5,3	2,7	3,2	2,5	14,9	13,4
1972	15,9	24,4	46,5	86,8	6,9	8,1	3,4	3,9	2,9	14,8	8,5
1973	17,4	26,1	48,2	91,7	8,2	9,4	3,7	3,6	2,8	14,9	14,2
1974	24,4	30,8	49,5	104,7	8,5	10,5	3,4	3,2	2,3	13,0	13,5
1975	57,3	64,6	55,5	177,4	10,8	17,0	4,6	5,0	3,8	10,6	4,1
1976	74,5	97,0	57,0	228,5	15,9	21,3	5,4	6,2	5,1	11,5	4,1
1975 1 ^{er} trimestre	47,0	51,4	54,0	152,4	8,3	4,9	4,4	3,9	3,2	11,2	5,0
2 ^e trimestre	47,5	58,5	55,2	161,2	10,5	4,5	4,4	3,3	3,2	11,9	4,2
3 ^e trimestre	54,5	67,5	55,6	177,6	12,1	43,8	4,6	6,2	4,1	8,4	3,7
4 ^e trimestre	80,2	81,0	57,2	218,4	12,4	14,9	4,9	6,5	4,8	11,0	3,3
1976 1 ^{er} trimestre	78,8	89,7	57,1	225,6	13,0	6,4	5,0	5,4	4,7	13,3	3,9
2 ^e trimestre	68,2	92,4	56,8	217,4	16,0	6,2	5,1	4,6	4,5	12,9	4,3
3 ^e trimestre	67,9	98,9	56,8	223,6	17,3	49,7	5,4	7,1	5,3	9,6	4,5
4 ^e trimestre	83,1	107,0	57,5	247,6	17,3	22,9	6,0	7,7	6,0	10,2	3,6
1977 1 ^{er} trimestre	86,5	115,4	58,4	260,3	17,8	7,4	6,2	6,5	5,5	13,3	3,6
1976 Mars	74,6	90,0	56,8	221,4	14,0	5,6	5,0	5,2	4,5	16,1	4,3
Avril	71,8	91,7	56,7	220,2	15,1	5,2	5,1	4,9	4,5	13,5	4,0
Mai	67,8	92,3	56,8	216,9	16,1	4,8	5,1	4,4	4,4	12,5	4,4
Juin	65,0	93,4	56,7	215,1	16,8	8,6	5,1	4,6	4,5	12,8	4,4
Juillet	68,7	98,7	57,1	224,5	17,1	48,5	5,2	5,7	4,8	7,1	4,2
Août	68,1	98,4	56,7	223,2	17,2	52,2	5,2	7,2	5,3	9,7	4,8
Septembre	66,8	99,6	56,6	223,0	17,5	48,4	5,8	8,4	5,8	11,9	4,7
Octobre	71,6	102,3	56,9	230,8	17,6	38,2	6,0	8,2	6,1	11,3	3,9
Novembre	86,6	107,2	57,5	251,3	17,4	20,2	6,0	7,8	6,3	9,0	3,5
Décembre	91,1	111,4	58,1	260,6	16,9	10,4	5,9	7,1	5,7	10,2	3,4
1977 Janvier	90,5	115,8	58,9	265,2	16,9	8,5	6,1	7,0	5,7	11,0	3,6
Février	86,4	115,2	58,3	259,9	17,6	7,3	6,1	6,4	5,5	14,1	3,9
Mars	82,5	115,3	57,9	255,7	18,8	6,5	6,3	6,0	5,5	14,7	3,4

¹ Pour les données annuelles ou trimestrielles : moyenne mensuelle des données à fin de mois. Pour les données mensuelles : fin de mois.
² Il s'agit des offres reçues pendant le mois. Pour les données annuelles ou trimestrielles : moyenne mensuelle des offres reçues pendant l'année ou le trimestre.

³ Ancienne série antérieure à l'entrée en vigueur de l'arrêté royal du 5-12-1969 relatif à la déclaration des licenciements collectifs et à la notification des emplois vacants. Cet arrêté impose notamment aux entreprises qui occupent au moins 20 travailleurs de notifier à l'O.N.E.M. tout emploi vacant depuis trois jours ouvrables au moins.

II - DEMANDES ET OFFRES D'EMPLOI ¹

(milliers d'unités)

Source : ONEM.

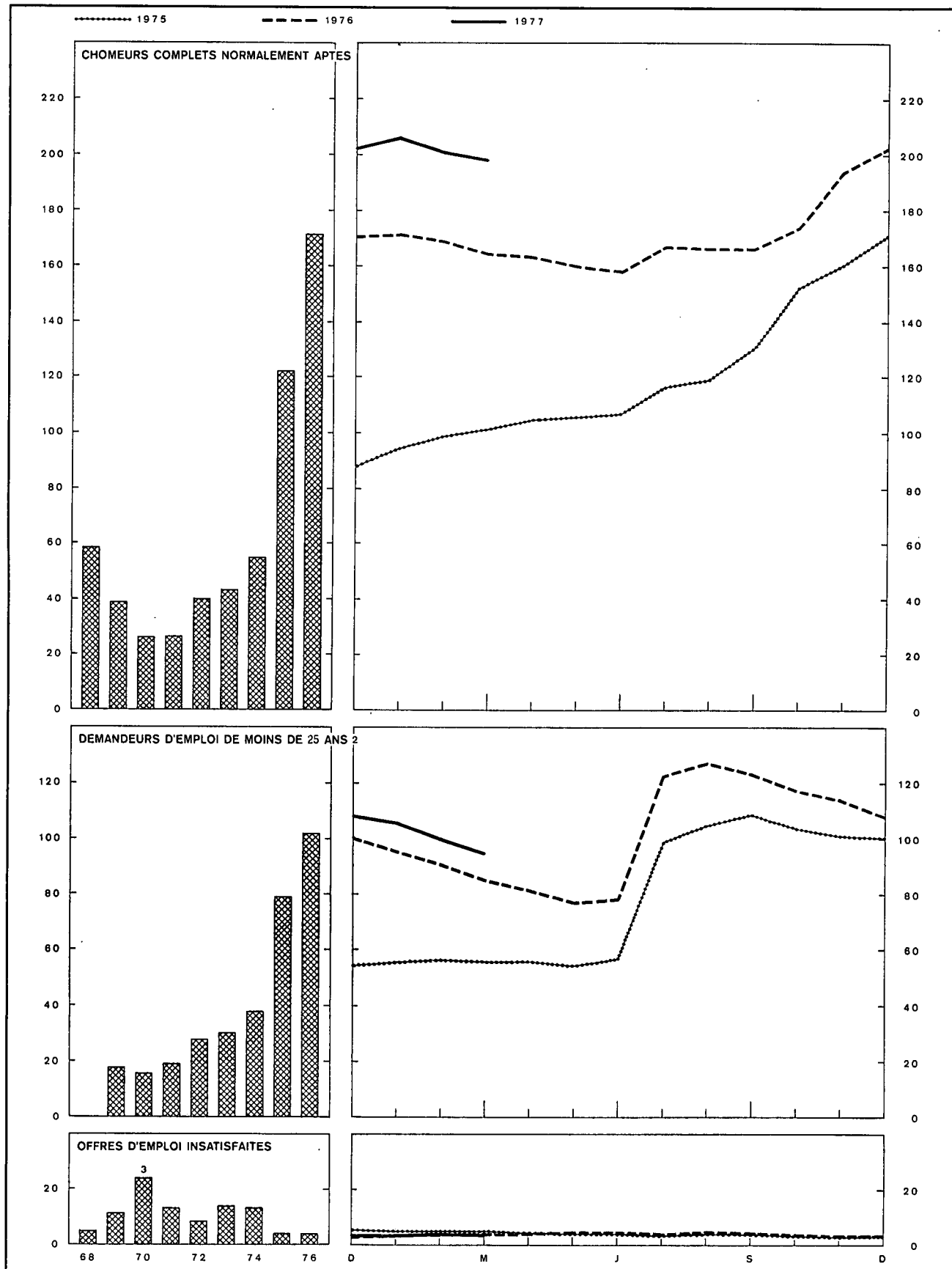

¹ Pour les données annuelles : moyenne mensuelle des données à fin de mois. Pour les données mensuelles : fin de mois.

² Chômeurs complets normalement aptes, demandeurs d'emploi libres inoccupés et autres chômeurs inscrits obligatoirement.

³ Nouvelle série suite à l'entrée en vigueur, le 1-1-1970, de l'arrêté royal du 5 décembre 1969 relatif à la déclaration de licenciements collectifs et à la notification des emplois vacants. Cet arrêté impose notamment aux entreprises qui occupent au moins 20 travailleurs de notifier à l'ONEM tout emploi vacant depuis trois jours ouvrables au moins.

III. — AGRICULTURE ET PECHE

1. — PRODUCTION AGRICOLE

Sources : Ministère de l'Agriculture (production végétale). — I.N.S. (superficie agricole utilisée, nombre d'animaux et production animale).

	1969	1970	1971	1972	1973	1974	1975	1976
Superficie agricole utilisée ¹ (milliers d'hectares)								
Froment	197	181	193	204	193	190	176	195
Autres céréales panifiables	27	26	32	30	25	22	15	24
Céréales non panifiables	249	255	229	228	230	224	210	202
Betteraves sucrières	90	90	93	101	104	105	120	96
Autres plantes industrielles	19	11	16	11	11	12	13	13
Pommes de terre	43	46	42	37	43	40	36	38
Autres plantes et racines tuberculifères ...	34	34	31	28	27	27	27	25
Prés et prairies	788	795	782	768	762	753	742	735
Cultures maraichères	23	25	25	24	27	29	30	27
Cultures fruitières	26	20	19	18	17	16	16	15
Divers	57	57	64	72	73	79	95	100
Total ...	1.553	1.540	1.529	1.521	1.512	1.497	1.480	1.470
Production végétale ² (milliers de tonnes)								
Froment	754	708	878	916	976	1.004	677	891
Avoine	281	194	278	244	246	222	228	129
Orge	555	525	588	637	716	699	426	610
Autres céréales	132	123	168	149	156	142	113	128
Betteraves sucrières	4.217	3.868	4.873	4.319	5.136	4.465	4.913	4.600
Pommes de terre	1.253	1.373	1.373	1.106	1.201	1.460	1.049	714
Nombre d'animaux ¹ (milliers d'unités)								
Vaches laitières	2.839	995	967	964	1.000	1.005	993	985
Autres bovidés		1.892	1.873	1.861	1.963	2.043	2.004	1.989
Porcs	2.780	3.728	3.912	4.283	4.634	5.034	4.638	4.882
Production animale								
Livraisons de lait aux laiteries (millions de litres)	2.475	2.355	2.339	2.510	2.480	2.580	2.579	2.611
Abattages (poids net de la viande - milliers de tonnes)	599	695	729	753	798	884	848	

¹ Recensement au 15 mai de chaque année.

² Estimations sur base des rendements à l'hectare.

III - 2. — PECHE MARITIME

(milliers de tonnes)

Source : I.N.S.

	1968	1969	1970	1971	1972	1973	1974	1975
Flotte de pêche ¹ (tonnage brut)	31,3	29,5	32,2	24,1	23,2	22,8	24,0	24,0
Produits de la pêche débarqués en Belgique par la flotte belge :								
Harengs et assimilés	0,6	1,0	1,3	0,7	1,5	2,2	0,7	2,3
Poissons ronds	36,4	31,4	27,3	29,5	30,7	22,9	22,0	18,8
Poissons plats	11,9	10,2	10,8	9,3	9,2	9,7	9,1	8,2
Autres	5,0	4,9	4,4	3,9	3,8	4,5	3,5	3,3
Crustacés et mollusques	1,9	2,3	2,5	1,8	2,1	2,9	2,9	3,4

¹ Recensement au 31 décembre.

Références bibliographiques : *Revue de l'Agriculture* (Ministère de l'Agriculture). — *Statistiques agricoles* (I.N.S.). — *Annuaire statistique de la Belgique*. — *Statistiques Economiques belges 1960-1970*.

IV. — INDUSTRIE

IY . 0. — ENQUETES SUR LA CONJONCTURE

RESULTATS DES ENQUETES SUR LA CONJONCTURE DANS L'INDUSTRIE *

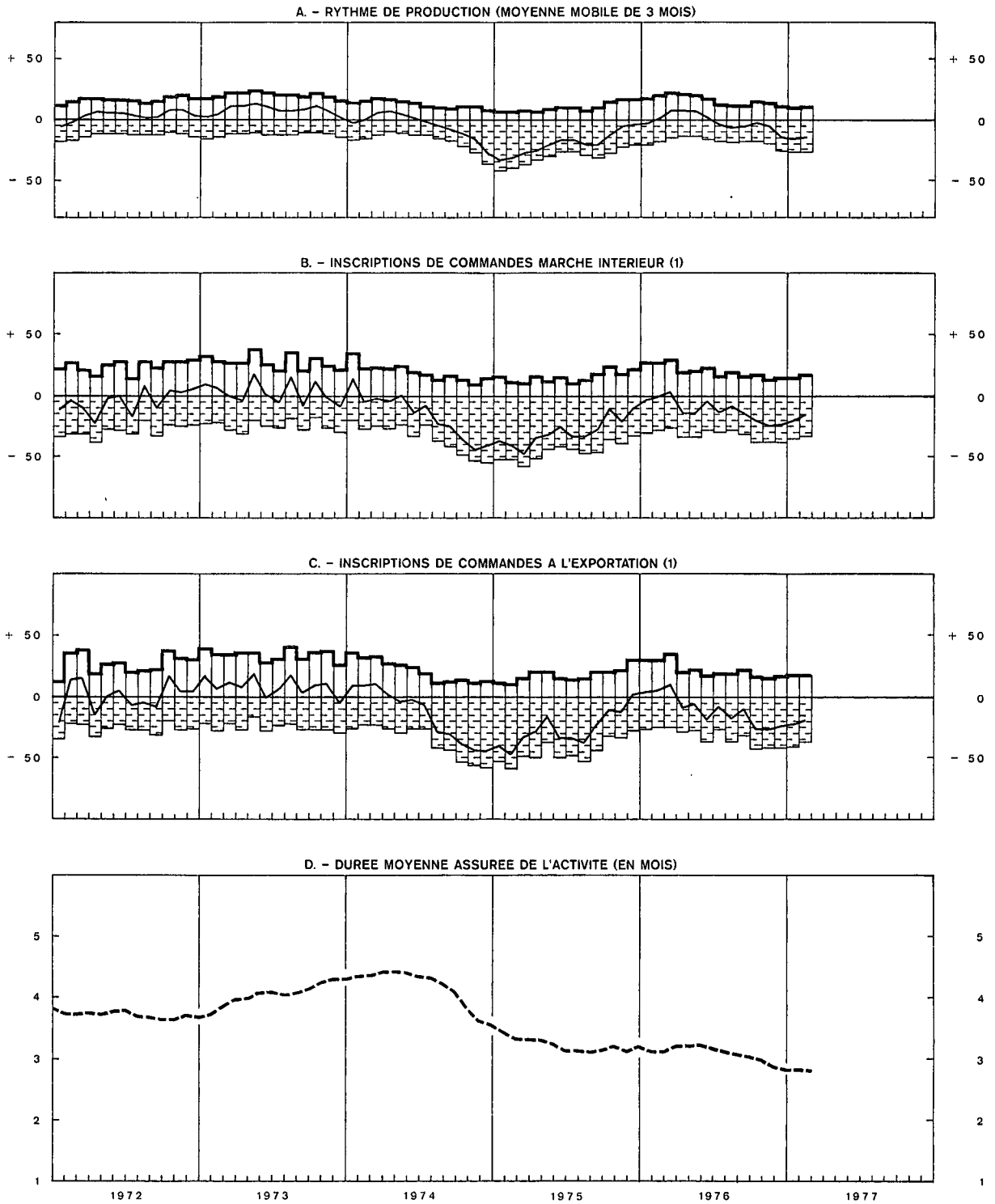
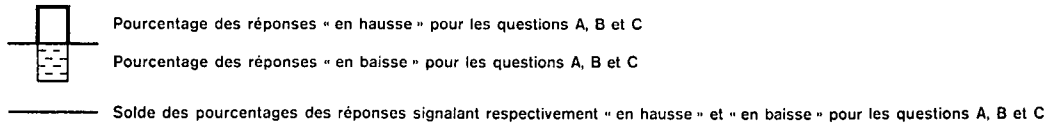

* Ces données comprennent les secteurs suivants : agglomérés de ciment, bois, céramiques de construction, ciment, chimie, cuir, fabrications métalliques, métaux non ferreux, papier, raffineries de pétrole, sidérurgie, terre cuite, textile et verre. Les réponses des participants sont

pondérées par les chiffres d'affaires et indiquent pour les questions A, B et C la variation par rapport au mois précédent.

1 Mouvements saisonniers éliminés.

RESULTATS DES ENQUETES SUR LA CONJONCTURE DANS L'INDUSTRIE *

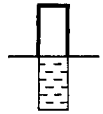

Pourcentage des réponses « en hausse » pour les questions G, H et J
 Pourcentage des réponses « supérieur à la normale » pour les questions E, F et I
 Pourcentage des réponses « en baisse » pour les questions G, H et J
 Pourcentage des réponses « inférieur à la normale » pour les questions E, F et I

Solde des pourcentages des réponses signalant respectivement « en hausse » et « en baisse » pour les questions G, H et J
 Solde des pourcentages des réponses signalant respectivement « supérieur » et « inférieur » à la normale pour les questions E, F et I

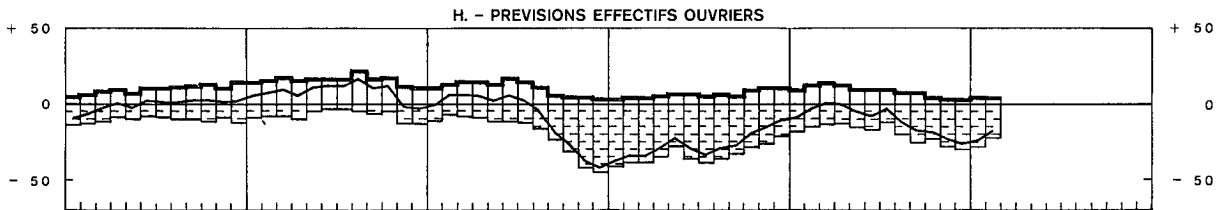
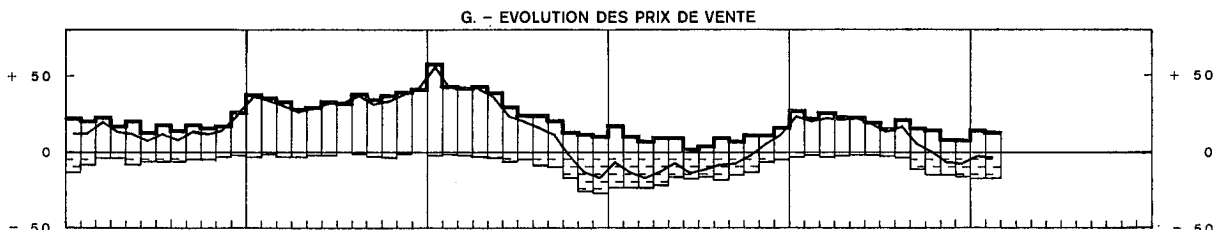
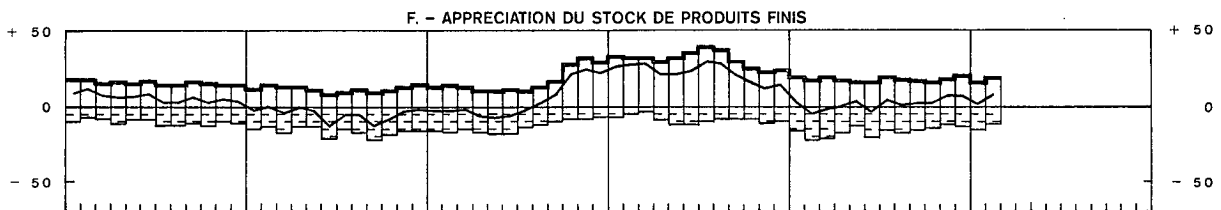
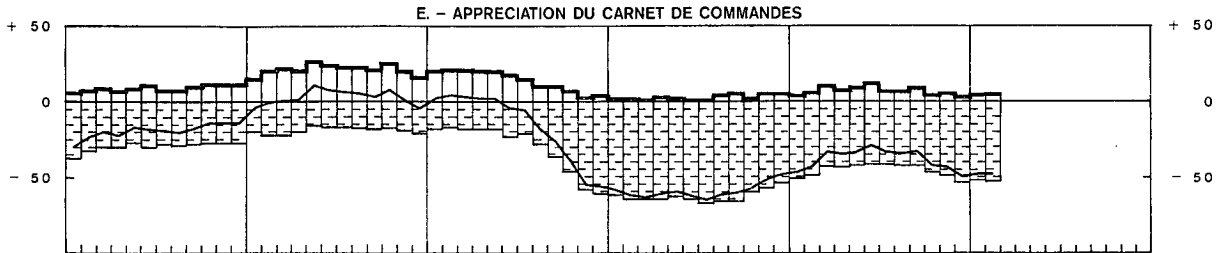

RESULTATS DES ENQUETES SUR LA CONJONCTURE DANS LE SECTEUR DE LA CONSTRUCTION
 Travaux de gros œuvre de bâtiments

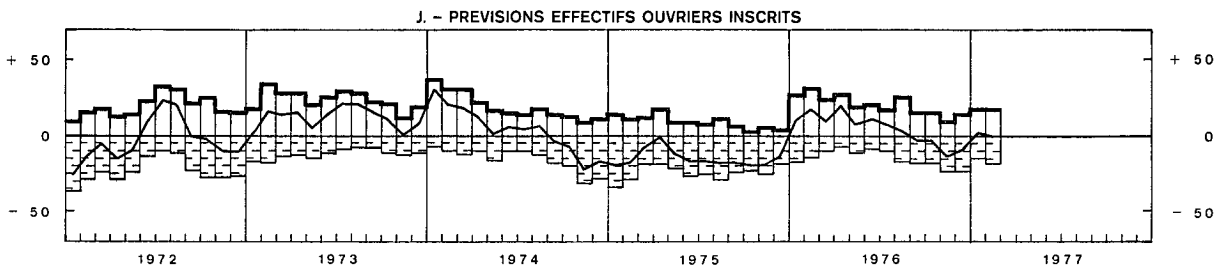
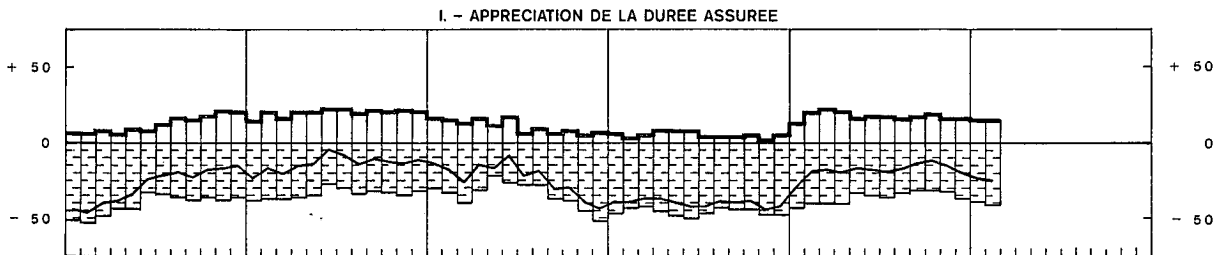

* Ces données comprennent les secteurs suivants : agglomérés de ciment, bois, céramiques de construction, ciment, chimie, cuir, fabrications métalliques, métaux non ferreux, papier, raffineries de pétrole, sidé-

rurgie, terre cuite, textile et verre. Les réponses des participants sont pondérées par les chiffres d'affaires et indiquent pour les questions E, F, G et H la variation par rapport au mois précédent.

IV - 0. — RESULTATS DES ENQUETES SUR LA CONJONCTURE DANS L'INDUSTRIE PAR SECTEUR

	A. Appréciation du carnet de commandes total 1					B. Appréciation du carnet de commandes étrangères 1					C. Appréciation du niveau des stocks de produits finis 1				
	1976				1977	1976				1977	1976				1977
	Février	2e trim.	3e trim.	4e trim.	Février	Février	2e trim.	3e trim.	4e trim.	Février	Février	2e trim.	3e trim.	4e trim.	Février
Ensemble des industries	- 42	- 31	- 33	- 52	- 47	- 47	- 35	- 41	- 56	- 54	- 4	+ 1	+ 3	+ 15	+ 9
I. Biens de consommation	- 25	- 22	- 16	- 33	- 32	- 25	- 25	- 18	- 25	- 28	- 4	- 3	+ 2	- 14	+ 17
II. Biens d'investissement	- 47	- 35	- 39	- 42	- 49	- 45	- 41	- 43	- 45	- 49	+ 9	0	- 2	- 3	+ 12
III. Biens intermédiaires	- 51	- 34	- 40	- 57	- 58	- 54	- 36	- 46	- 59	- 68	- 7	+ 4	+ 9	+ 9	+ 7
Industrie textile (bonneterie exclue)	- 57	- 51	- 47	- 58	- 51	- 55	- 48	- 48	- 52	- 58	+ 21	+ 20	+ 34	+ 36	+ 28
dont : Laine	- 85	- 39	- 37	- 56	- 36	- 82	- 41	- 44	- 53	- 61	+ 22	- 9	+ 15	+ 17	+ 24
Coton	- 62	- 67	- 60	- 64	- 69	- 50	- 55	- 57	- 55	- 51	+ 61	+ 45	+ 55	+ 43	+ 30
Habillement et bonneterie	- 52	- 33	- 33	- 54	- 62	- 56	- 35	- 43	- 52	- 65	+ 12	+ 8	+ 13	+ 25	+ 21
dont : Bonneterie	- 5	- 22	- 23	- 44	- 71	- 16	- 29	- 46	- 46	- 73	+ 4	+ 10	+ 5	+ 19	+ 18
Habillement	- 46	- 37	- 37	- 57	- 58	- 53	- 39	- 42	- 56	- 60	+ 10	+ 8	+ 15	+ 27	+ 23
Cuir et chaussures	- 66	- 51	- 53	- 60	- 55	- 57	- 51	- 44	- 51	- 36	- 22	- 13	- 6	+ 5	+ 12
dont : Production de cuir	- 50	- 46	- 41	- 42	- 42	- 43	- 40	- 37	- 11	- 37	+ 25	- 4	+ 8	+ 9	+ 16
Chaussures	- 71	- 52	- 57	- 65	- 60	- 71	- 63	- 52	- 66	- 35	- 38	- 16	- 11	+ 4	+ 12
Transformation du bois	- 32	- 23	- 24	- 26	- 49	- 35	- 23	- 14	- 39	- 42	+ 5	- 8	- 24	- 11	+ 18
Meubles	- 37	- 38	- 33	- 43	- 59	- 18	- 43	- 34	- 54	- 64	+ 40	+ 32	+ 38	+ 36	+ 41
Papiers et cartons	- 61	- 49	- 56	- 72	- 57	- 72	- 52	- 80	- 76	- 87	+ 20	+ 21	+ 12	+ 18	+ 23
dont : Production de papier et carton	- 78	- 41	- 73	- 87	- 79	- 88	- 42	- 92	- 91	- 100	+ 41	+ 25	+ 3	+ 29	+ 39
Transformation de papier et carton	- 51	- 55	- 46	- 62	- 43	- 44	- 69	- 58	- 48	- 60	+ 8	+ 18	+ 17	+ 12	+ 15
Transformation de matières plastiques	- 24	- 32	- 8	- 11	- 28	- 7	- 24	- 3	+ 7	- 78	- 23	- 22	+ 3	- 13	+ 30
Industrie chimique	+ 3	+ 4	+ 1	- 5	+ 1	+ 5	+ 6	+ 2	- 2	- 1	+ 6	+ 6	+ 3	+ 7	+ 2
Raffinerie de pétrole	- 49	- 32	- 47	- 20	+ 14	- 87	- 44	- 43	- 31	- 21	- 51	- 10	- 5	- 5	- 14
Matériaux de construction, céramique, verre ..	- 27	+ 10	- 1	- 4	- 14	- 4	+ 26	- 5	- 9	- 19	- 14	- 22	- 12	- 11	+ 19
dont : Matériaux de construction, cérami- que pour le bâtiment, verre plat ..	- 50	+ 16	0	0	- 10	- 43	+ 39	0	- 5	- 15	+ 57	- 24	- 17	- 13	+ 20
Verre creux	- 82	- 40	- 18	- 33	- 40	- 82	- 47	- 29	- 33	- 40	- 16	0	+ 30	+ 1	+ 2
Sidérurgie et première transformation des métaux ferreux	- 72	- 43	- 57	- 85	- 93	- 77	- 51	- 72	- 89	- 93	- 52	- 7	+ 2	- 6	- 30
Articles métalliques de consommation	- 25	- 23	- 10	- 15	- 11	+ 18	0	- 7	- 3	+ 9	+ 1	- 2	+ 11	+ 10	+ 15
dont : Cycles et motocycles	+ 27	+ 10	+ 38	+ 4	- 7	+ 63	+ 44	+ 6	+ 12	+ 40	+ 6	- 30	- 75	- 36	+ 15
Matériel d'équipement général	- 67	- 67	- 56	- 56	- 54	- 68	- 66	- 59	- 64	- 68	+ 21	+ 9	- 14	- 4	+ 21
Machines non électriques d'équipement	- 64	- 58	- 58	- 60	- 64	- 69	- 57	- 54	- 54	- 66	+ 27	+ 23	+ 23	+ 36	+ 32
dont : Machines agricoles	- 4	- 43	- 37	- 44	- 43	- 15	- 43	- 27	- 38	- 42	0	- 3	+ 4	+ 22	+ 41
Machines-outils	- 84	- 82	- 82	- 81	- 83	- 87	- 85	- 77	- 81	- 77	+ 67	+ 73	+ 68	+ 67	+ 51
Moteurs, compresseurs, pompes ..	- 49	- 39	- 35	- 37	- 56	- 73	- 40	- 45	- 31	- 30	+ 42	+ 21	+ 12	+ 28	+ 18
Machines textiles	- 61	- 18	- 37	- 40	- 91	- 59	- 14	- 33	- 42	- 91	-	-	-	-	-
Appareils électroménagers, radio, télévision ..	- 44	- 60	- 24	- 15	- 38	- 67	- 70	- 28	- 2	- 5	+ 62	- 8	+ 20	+ 66	+ 61
Construction électrique d'équipement	- 44	- 33	- 52	- 57	- 61	- 36	- 33	- 48	- 47	- 36	+ 24	+ 22	+ 31	+ 5	+ 4
Assemblage d'automobiles	+ 17	+ 17	+ 17	- 16	- 5	+ 16	+ 31	+ 22	- 2	+ 20	- 47	- 46	- 58	- 31	- 20
dont : Voitures de tourisme	+ 21	+ 21	+ 22	- 20	+ 20	+ 19	+ 25	+ 25	+ 4	+ 23	- 59	- 50	- 47	- 14	0
Construction navale, matériel ferroviaire	- 60	- 60	- 64	- 59	- 70	- 91	- 91	- 94	- 92	- 94	-	-	-	-	-
dont : Construction navale	- 63	- 62	- 64	- 65	- 64	- 100	- 100	- 100	- 100	- 100	-	-	-	-	-

1 Solde net des pourcentages des réponses « supérieur à la normale » et « inférieur à la normale ».

RESULTATS DES ENQUETES SUR LA CONJONCTURE DANS L'INDUSTRIE PAR SECTEUR

	D. Entraves à la production 1																E. Appréciation de la capacité de production installée 2			
	Aucune entrave .				Production entravée par insuffisance de															
					demande				main-d'œuvre				équipement							
	1976			1977	1976			1977	1976			1977	1976			1977	1976			1977
	Janv.	Mai	Oct.	Janv.	Janv.	Mai	Oct.	Janv.	Janv.	Mai	Oct.	Janv.	Janv.	Mai	Oct.	Janv.	Janv.	Mai	Oct.	Janv.
Ensemble des industries	5	6	4	5	85	79	82	83	3	4	4	3	3	4	4	5	+ 54	+ 45	+ 53	+ 53
I. Biens de consommation	6	9	7	9	83	77	76	79	2	6	3	3	1	2	3	5	+ 50	+ 35	+ 35	+ 33
II. Biens d'investissement	7	7	6	7	83	73	73	76	5	4	7	4	5	8	8	8	+ 53	+ 44	+ 46	+ 45
III. Biens intermédiaires	2	2	3	2	91	84	89	90	3	3	3	2	2	3	3	4	+ 64	+ 46	+ 65	+ 68
Industrie textile (bonneterie exclue)	5	1	0	1	79	75	76	80	6	11	0	6	9	12	0	8	+ 48	+ 35	+ 15	+ 49
dont : Laine	1	0	0	0	84	81	84	82	5	12	5	9	9	10	6	7	+ 58	+ 39	+ 46	+ 64
Coton	10	1	9	1	75	60	67	81	8	16	17	6	4	15	4	5	+ 50	+ 34	+ 57	+ 40
Habillement et bonneterie	10	2	1	10	75	81	81	80	6	7	3	3	3	5	4	4	+ 32	+ 41	+ 32	+ 45
dont : Bonneterie	5	1	6	4	76	88	82	86	12	6	5	4	4	5	7	6	+ 13	+ 46	+ 31	+ 54
Habillement	12	3	0	11	75	78	80	78	3	8	2	3	3	5	3	3	+ 38	+ 38	+ 33	+ 41
Cuir et chaussures	15	14	11	6	69	79	73	94	0	0	0	0	10	0	0	0	+ 34	+ 4	+ 41	+ 42
dont : Production de cuir	0	39	41	0	59	60	50	100	0	0	0	0	38	1	2	0	- 3	+ 5	+ 21	+ 21
Chaussures	21	6	1	7	72	85	81	92	0	0	0	0	0	0	0	0	+ 46	+ 3	+ 48	+ 48
Transformation du bois	25	27	18	28	64	61	58	62	0	0	2	3	0	2	20	2	+ 57	+ 46	+ 42	+ 46
Meubles	17	24	11	3	49	44	63	66	2	11	3	5	0	2	4	7	+ 35	+ 15	+ 33	+ 1
Papiers et cartons	1	11	2	2	97	85	90	92	1	3	0	1	2	1	1	2	+ 76	+ 50	+ 55	+ 60
dont : Production de papier et carton	4	23	6	0	93	67	83	91	0	7	0	0	3	3	4	6	+ 70	+ 44	+ 37	+ 78
Transformation de papier et carton	0	5	0	3	98	95	94	93	2	0	0	1	2	0	0	0	+ 78	+ 53	+ 66	+ 50
Transformation de matières plastiques	17	0	10	0	77	98	76	74	0	2	0	2	3	2	9	26	+ 35	+ 51	+ 29	+ 9
Industrie chimique	0	0	0	0	100	95	100	100	0	0	0	0	0	0	0	0	+100	+100	+100	+100
Raffinerie de pétrole	—	—	—	—	—	—	—	—	—	—	—	—	—	—	—	—	—	—	—	—
Matériaux de construction, céramique, verre .	8	9	8	17	83	69	65	66	1	0	5	2	5	8	10	10	+ 49	+ 39	+ 19	+ 24
dont : Matériaux de construction, cérami-	7	8	7	18	83	67	63	63	1	0	5	2	5	9	11	12	+ 50	+ 44	+ 24	+ 27
que pour le bâtiment, verre plat .	18	18	16	19	82	82	82	81	0	0	2	0	0	0	0	0	+ 40	+ 2	- 16	- 2
Verre creux																				
Sidérurgie et première transformation des	0	0	1	0	99	87	98	99	0	0	1	1	0	2	0	0	+ 60	+ 31	+ 76	+ 88
métaux ferreux	0	0	0	0	100	95	78	82	0	1	17	12	0	0	5	1	+ 50	+ 50	+ 66	+ 59
Articles métalliques de consommation	0	0	0	0	100	100	71	71	0	0	0	0	0	0	29	6	+ 51	+ 20	- 17	+ 22
dont : Cycles et motocycles	7	5	7	4	88	78	80	83	3	3	2	2	0	2	1	2	+ 60	+ 63	+ 71	+ 73
Matériel d'équipement général	3	6	6	3	81	84	78	89	4	4	2	2	7	6	7	6	+ 43	+ 53	+ 47	+ 45
Machines non électriques d'équipement	23	30	28	0	31	31	26	60	7	0	0	0	46	39	46	40	- 14	- 21	- 22	+ 8
dont : Machines agricoles	0	0	0	6	87	87	86	85	7	6	0	3	13	8	8	6	+ 23	+ 79	+ 42	+ 76
Machines-outils	14	14	15	0	74	86	82	99	0	0	3	0	0	0	0	1	+ 18	+ 61	+ 37	+ 45
Moteurs, compresseurs, pompes ...	0	0	0	0	84	100	59	91	0	0	0	9	0	0	0	0	+ 44	+ 47	+ 91	+ 30
Machines textiles	16	0	17	47	84	71	53	53	0	0	0	0	0	0	0	0	+ 51	+ 62	+ 2	+ 29
Appareils électroménagers, radio, télévision .	0	7	6	13	71	74	63	60	3	2	14	2	9	9	8	5	+ 43	+ 20	+ 36	+ 49
Construction électrique d'équipement	0	5	6	0	100	86	85	90	0	9	0	0	0	0	0	10	+ 51	+ 6	+ 36	+ 1
Assemblage d'automobiles	0	7	8	0	100	82	81	88	0	0	0	0	0	0	0	12	+ 63	+ 15	+ 20	+ 2
dont : Voitures de tourisme	16	0	0	0	54	54	70	75	27	27	30	23	26	26	23	23	+ 34	+ 43	+ 22	+ 43
Construction navale, matériel ferroviaire	0	0	0	0	53	53	53	61	43	43	47	35	40	40	35	35	+ 22	+ 21	+ 18	+ 53
dont : Construction navale																				

1 En pourcentage du total des entreprises.

2 Solde net des pourcentages des réponses indiquant une capacité « plus que suffisante » et « insuffisante ».

RESULTATS DES ENQUETES SUR LA CONJONCTURE DANS L'INDUSTRIE PAR SECTEUR

	F. Durée moyenne de production assurée (en mois)					G. Prévion de la demande au cours des trois prochains mois 1				
	1976				1977	1976				1977
	Février	2e trimestre	3e trimestre	4e trimestre	Février	Février	2e trimestre	3e trimestre	4e trimestre	Février
Ensemble des industries	3,15	3,23	3,10	2,90	2,82	+ 5	- 8	- 17	- 18	- 19
I. Biens de consommation	2,58	2,80	2,72	2,61	2,48	+ 16	- 2	- 9	- 21	- 5
II. Biens d'investissement	5,13	5,16	5,00	4,73	4,61	- 3	- 15	- 11	- 25	- 26
III. Biens intermédiaires	2,01	2,07	1,93	1,72	1,70	+ 6	- 7	- 24	- 40	- 25
Industrie textile (bonneterie exclue)	2,24	2,30	2,32	2,27	2,28	- 17	- 22	- 22	- 44	- 38
dont : Laine	1,26	1,87	1,96	1,84	1,81	- 56	- 14	- 4	- 43	- 30
Coton	2,53	2,52	2,44	2,44	2,54	- 35	- 33	- 36	- 53	- 50
Habillement et bonneterie	2,14	2,26	2,00	1,86	2,01	- 39	- 21	- 17	- 39	- 11
dont : Bonneterie	2,05	2,21	1,95	1,96	1,84	+ 10	- 7	- 12	- 33	- 28
Habillement	1,81	2,27	2,01	1,81	2,08	- 16	- 27	- 19	- 42	- 5
Cuir et chaussures	1,23	1,72	1,61	1,61	1,11	- 6	- 13	- 26	- 60	- 6
dont : Production de cuir	2,31	2,24	2,16	1,97	1,92	- 32	+ 3	- 9	- 15	+ 59
Chaussures	0,87	1,55	1,43	1,51	0,84	+ 3	- 20	- 30	- 43	- 28
Transformation du bois	1,46	1,62	1,67	1,60	1,45	+ 13	- 30	- 24	- 51	- 19
Meubles	1,99	2,04	1,98	1,89	1,72	+ 5	- 1	- 5	- 15	+ 1
Papiers et cartons	1,63	1,55	1,31	1,17	1,45	- 15	- 4	- 32	- 41	- 38
dont : Production de papier et carton	1,64	1,56	1,11	0,94	1,25	- 22	+ 8	- 51	- 70	- 66
Transformation de papier et carton	1,62	1,55	1,43	1,30	1,57	- 12	- 12	- 21	- 25	- 21
Transformation de matières plastiques	2,58	2,62	2,74	2,51	2,13	+ 24	+ 18	+ 10	+ 8	- 2
Industrie chimique	—	—	—	—	—	+ 7	+ 9	+ 5	- 5	+ 1
Raffinerie de pétrole	—	—	—	—	—	+ 17	+ 4	+ 26	+ 7	- 15
Matériaux de construction, céramique, verre	2,22	2,65	2,42	2,20	2,48	+ 18	+ 13	- 10	- 11	+ 11
dont : Matériaux de construction, céramique pour le bâtiment, verre plat	2,09	2,59	2,33	2,22	2,37	- 49	+ 8	- 12	- 7	+ 14
Verre creux	2,93	3,06	3,06	2,82	3,31	+ 56	+ 52	+ 10	- 41	- 20
Sidérurgie et première transformation des métaux ferreux	1,91	1,92	1,65	1,32	1,35	+ 20	- 10	- 47	- 62	- 39
Articles métalliques de consommation	1,91	2,41	2,19	2,05	1,96	+ 18	- 22	- 2	- 9	- 21
dont : Cycles et motocycles	1,72	2,35	2,32	2,29	2,19	- 7	+ 5	+ 5	+ 23	- 2
Matériel d'équipement général	3,09	3,02	2,92	2,77	2,94	- 1	- 25	- 22	- 37	- 41
Machines non électriques d'équipement	4,58	4,59	4,62	4,42	4,06	- 2	- 19	- 13	- 30	- 15
dont : Machines agricoles	6,53	6,59	6,59	6,32	6,19	+ 44	+ 7	+ 11	+ 7	- 3
Machines-outils	3,09	2,87	3,11	2,78	2,26	- 22	- 46	- 21	- 33	- 43
Moteurs, compresseurs, pompes	7,34	6,99	6,74	6,26	5,46	+ 36	+ 9	+ 5	- 18	- 17
Machines textiles	4,45	5,45	5,61	5,24	3,97	- 61	- 26	- 48	- 79	- 79
Appareils électroménagers, radio, télévision	7,32	7,28	7,62	7,63	6,13	+ 34	- 2	- 6	+ 2	- 6
Construction électrique d'équipement	7,03	7,36	7,29	6,72	6,75	- 21	- 20	- 17	- 18	- 45
Assemblage d'automobiles	2,35	2,31	2,26	2,18	2,25	+ 61	+ 5	- 12	- 7	- 5
dont : Voitures de tourisme	2,46	2,41	2,44	2,36	2,45	+ 52	+ 20	- 14	- 9	+ 20
Construction navale, matériel ferroviaire	17,28	15,63	14,96	14,42	12,94	- 75	- 59	- 59	- 75	- 60
dont : Construction navale	18,98	17,64	15,83	15,47	14,18	- 82	- 83	- 80	- 80	- 77

1 Solde net des pourcentages des réponses « en augmentation » et « en diminution ».

RESULTATS DES ENQUETES SUR LA CONJONCTURE DANS L'INDUSTRIE PAR SECTEUR

	H. Prévion de l'emploi au cours des trois prochains mois 1					I. Prévion des prix de vente au cours des trois prochains mois 1				
	1976				1977	1976				1977
	Février	2e trimestre	3e trimestre	4e trimestre	Février	Février	2e trimestre	3e trimestre	4e trimestre	Février
Ensemble des industries	- 2	- 4	- 10	- 14	- 17	+ 39	+ 38	+ 26	+ 26	+ 11
I. Biens de consommation	+ 3	- 2	- 5	- 11	- 13	+ 38	+ 39	+ 35	+ 34	+ 33
II. Biens d'investissement	- 20	- 7	- 11	- 21	- 17	+ 40	+ 42	+ 34	+ 35	+ 26
III. Biens intermédiaires	+ 5	+ 2	- 14	- 29	- 19	+ 39	+ 37	+ 16	+ 14	- 12
Industrie textile (bonneterie exclue)	- 3	- 22	- 15	- 29	- 32	+ 50	+ 47	+ 40	+ 22	0
dont : Laine	- 41	0	- 11	- 27	- 32	- 18	+ 45	+ 52	+ 25	- 14
Coton	+ 1	- 20	- 16	- 33	- 30	+ 53	+ 60	+ 29	+ 15	+ 2
Habillement et bonneterie	- 24	- 8	- 4	- 17	- 14	+ 28	+ 35	+ 40	+ 42	- 34
dont : Bonneterie	+ 3	0	- 6	- 12	- 18	+ 24	+ 29	+ 42	+ 35	+ 27
Habillement	- 10	- 12	- 4	- 19	- 13	+ 50	+ 37	+ 39	+ 44	+ 37
Cuir et chaussures	- 43	- 7	- 28	- 40	- 37	+ 51	+ 27	+ 40	+ 23	+ 37
dont : Production de cuir	- 32	- 5	- 14	- 11	+ 15	+ 92	+ 36	+ 57	+ 11	+ 32
Chaussures	- 47	- 8	- 32	- 50	- 54	+ 37	+ 23	+ 34	+ 28	+ 38
Transformation du bois	+ 21	- 15	- 24	- 24	- 11	+ 81	+ 48	+ 47	+ 25	+ 2
Meubles	+ 22	- 3	0	- 14	- 15	+ 52	+ 66	+ 45	+ 40	+ 36
Papiers et cartons	- 21	- 2	- 19	- 39	- 18	+ 1	+ 41	+ 27	- 4	+ 2
dont : Production de papier et carton	- 59	- 9	- 37	- 57	- 35	- 5	+ 64	+ 15	- 36	- 10
Transformation de papier et carton	+ 3	+ 3	- 8	- 29	- 9	+ 4	+ 28	+ 34	+ 16	+ 9
Transformation de matières plastiques	+ 9	+ 8	+ 1	+ 6	- 13	+ 58	+ 67	+ 40	+ 35	+ 16
Industrie chimique	- 1	+ 3	+ 1	- 3	- 1	+ 4	+ 4	+ 1	- 7	- 2
Raffinerie de pétrole	-	-	-	-	-	-	-	-	-	-
Matériaux de construction, céramique, verre	- 8	+ 2	+ 3	- 9	+ 6	+ 60	+ 47	+ 44	+ 45	+ 41
dont : Matériaux de construction, céramique pour le bâtiment, verre plat	- 49	+ 2	+ 5	- 10	+ 3	+ 46	+ 50	+ 40	+ 41	+ 41
Verre creux	- 38	+ 1	- 5	- 5	+ 37	+ 19	+ 19	+ 74	+ 79	+ 39
Sidérurgie et première transformation des métaux ferreux	+ 5	- 8	- 26	- 52	- 28	+ 44	+ 36	- 3	- 53	- 37
Articles métalliques de consommation	+ 8	+ 16	- 6	- 16	- 20	+ 48	+ 36	+ 49	+ 48	+ 46
dont : Cycles et motocycles	0	+ 32	- 18	+ 2	0	+ 85	+ 81	+ 90	+ 98	+ 47
Matériel d'équipement général	- 11	- 9	- 23	- 29	- 20	+ 18	+ 27	+ 20	+ 12	+ 12
Machines non électriques d'équipement	- 21	- 14	- 16	- 23	- 18	+ 39	+ 27	+ 45	+ 26	+ 17
dont : Machines agricoles	- 44	- 22	+ 13	+ 6	- 20	+ 19	+ 16	+ 63	+ 50	+ 2
Machines-outils	- 39	- 30	- 22	- 41	- 45	+ 80	+ 54	+ 45	+ 32	+ 38
Moteurs, compresseurs, pompes	- 27	- 23	- 10	- 8	- 1	+ 60	+ 24	+ 73	+ 41	+ 44
Machines textiles	- 6	+ 2	- 34	- 79	- 79	- 23	- 17	- 9	- 35	- 73
Appareils électroménagers, radio, télévision	- 51	- 43	- 13	- 2	- 33	+ 9	+ 20	+ 16	+ 4	+ 8
Construction électrique d'équipement	- 45	- 14	- 19	- 22	- 30	+ 47	+ 57	+ 29	+ 68	+ 37
Assemblage d'automobiles	+ 41	+ 10	- 6	- 9	- 22	+ 41	+ 81	+ 31	+ 21	+ 38
dont : Voitures de tourisme	+ 52	+ 12	- 7	- 2	- 2	+ 51	+ 55	+ 31	+ 26	+ 48
Construction navale, matériel ferroviaire	- 36	- 4	- 1	- 9	+ 2	+ 29	+ 37	+ 40	+ 50	+ 33
dont : Construction navale	- 38	+ 2	0	- 3	+ 3	+ 54	+ 52	+ 53	+ 53	+ 51

1 Solde net des pourcentages des réponses « en augmentation » et « en diminution ».

IV - 1. — INDICES DE LA PRODUCTION INDUSTRIELLE

Base 1970 = 100

Moyennes mensuelles ou mois	Source : I.N.S.							Source : Agéfi
	Indice général 1	Dont :		Dont :				Indice général
		Industries manu- facturières	Industries extractives	Matières premières et biens intermédiaires	Biens de consom- mation non durables	Biens de consom- mation durables	Biens d'investis- sement	
Pondération par rapport à l'ensemble de la produc- tion industrielle en 1977	100,0	96,3	3,7	57,3	16,1	15,3	11,3	
1969	97	96	110	98	97	96	92	97
1970	100	100	100	100	100	100	100	100
1971	103	103	99	100	103	107	97	102
1972	109	110	96	106	108	115	104	108
1973	116	118	80	112	116	120	113	111
1974	120	123	75	119	119	124	123	108
1975	108	111	69	103	112	116	118	95
1976	p 119	p 122	p 67	p 116	p 119	p 125	p 128	p 100
1975 1 ^{er} trimestre	113	115	72	109	113	122	122	96
2 ^e trimestre	109	111	73	105	114	116	117	97
3 ^e trimestre	98	101	60	91	109	106	112	89
4 ^e trimestre	114	116	72	109	114	122	123	99
1976 1 ^{er} trimestre	118	121	70	114	114	132	127	92
2 ^e trimestre	p 122	p 125	72	p 119	120	129	p 128	103
3 ^e trimestre	p 111	p 115	56	p 108	116	p 113	p 121	103
4 ^e trimestre	p 126	p 129	p 71	p 123	p 125	p 127	p 138	p 102
1977 1 ^{er} trimestre								p 104
1976 Mars	128	131	81	123	123	150	132	88
Avril	124	127	77	122	121	136	127	98
Mai	p 117	p 120	69	p 116	113	121	p 127	104
Juin	p 124	p 127	71	p 119	127	129	p 130	108
Juillet	p 89	p 93	39	p 87	106	77	p 91	99
Août	p 112	p 116	61	p 110	115	p 116	p 126	104
Septembre	p 132	p 135	69	p 127	126	p 147	p 144	107
Octobre	p 130	p 134	69	p 127	p 125	p 138	p 143	104
Novembre	p 123	p 126	72	p 121	p 123	p 123	p 136	101
Décembre	p 124	p 127	p 70	p 122	p 126	p 119	p 134	p 102
1977 Janvier	p 119	p 123	p 65	p 116	p 114	p 126	p 135	p 102
Février	p 119	p 122	p 74	p 115	p 115	p 129	p 131	p 100
Mars								p 108

1 Non compris la construction.

IV - 2. — INDICES DE LA PRODUCTION MANUFACTURIERE INDUSTRIELLE PAR SECTEUR

Base 1970 = 100

Source : I.N.S.

Moyennes mensuelles ou mois	Industrie des fabri- cations métal- liques	Métallurgie de base			Industrie chimique et industrie du caoutchouc	Industries alimentaires et fabrication des boissons	Industrie textile	Industrie des produits minéraux non métalliques	Electricité	Industrie du bois	Fabrication d'articles d'habil- lement et de chaussures	Industrie du papier et du carton	Raffineries de pétrole	Distribution d'eau
		Sidérurgie	Acieries de moulage, fonderies, tréfileries, étrirage et laminage	Métaux non ferreux										
Pondération par rapport à l'en- semble des industries manu- facturières en 1977 ¹	27,9	8,1	2,8	1,9	13,5	9,5	7,6	5,9	6,3	5,5	5,1	2,5	0,6	1,2
1969	94	103	100	93	96	95	101	93	95	96	99	95	96	98
1970	100	100	100	100	100	100	100	100	100	100	100	100	100	100
1971	98	98	92	97	109	104	105	100	109	113	108	101	101	106
1972	103	113	92	103	121	107	106	101	123	134	118	106	121	109
1973	110	122	96	112	138	117	106	106	135	151	114	114	124	116
1974	118	127	106	117	142	121	101	108	141	162	116	122	101	119
1975	113	88	82	105	121	119	86	95	135	154	111	103	95	121
1976	124	96		130	139	123	98	104	156	175	107	114	92	130
1974 4 ^e trimestre	125	118	110	110	135	122	94	106	152	162	115	117	119	116
1975 1 ^{er} trimestre	117	104	94	106	127	111	90	96	141	157	124	107	82	119
2 ^e trimestre	112	95	81	114	123	118	85	100	126	159	108	106	92	121
3 ^e trimestre	107	63	73	94	111	120	74	88	114	131	104	93	94	123
4 ^e trimestre	118	88	82	107	124	129	94	96	158	169	108	107	111	121
1976 1 ^{er} trimestre	125	96	93	114	136	112	107	91	164	174	121	117	54	125
2 ^e trimestre	<i>p</i> 124	102	<i>p</i> 92	130	141	123	104	116	150	185	109	120	105	135
3 ^e trimestre	<i>p</i> 116	93	<i>p</i> 75	119	134	119	81	103	148	151	99	105	113	133
4 ^e trimestre	<i>p</i> 134	93		155	145	138	101	106	160	188	99	114	97	126
1976 Février	123	88	93	116	136	108	102	78	160	167	121	109	63	121
Mars	131	107	100	124	140	126	121	112	164	200	139	130	6	128
Avril	126	110	<i>p</i> 96	124	147	121	107	115	152	191	122	119	79	128
Mai	<i>p</i> 120	99	<i>p</i> 89	133	128	117	98	120	153	173	99	117	117	135
Juin	<i>p</i> 125	98	<i>p</i> 91	134	147	131	109	112	146	192	107	125	120	141
Juillet	<i>p</i> 88	82	<i>p</i> 32	109	114	116	59	86	139	95	56	73	108	137
Août	<i>p</i> 119	92	<i>p</i> 92	107	133	118	79	112	141	151	102	111	114	137
Septembre	<i>p</i> 140	104	<i>p</i> 102	141	155	124	106	111	165	209	137	132	116	126
Octobre	<i>p</i> 139	98	<i>p</i> 102	153	<i>p</i> 143	<i>p</i> 141	<i>p</i> 105	118	154	195	121	122	100	128
Novembre	<i>p</i> 131	96		152	142	137	93	105	160	176	101	112	87	125
Décembre	<i>p</i> 132	84		160	149	135	105	96	165	193	75	110	104	126
1977 Janvier	<i>p</i> 130				146	107	93	98	166	168	108	107	104	132
Février	<i>p</i> 127				145	111	94	87	155	180	120	115	107	121

¹ L'industrie du tabac, les cokeries et l'industrie du cuir dont les indices de production ne sont pas repris dans le tableau, interviennent respectivement pour 0,7 p.c., 0,6 p.c. et 0,8 p.c. dans l'ensemble de la production manufacturière industrielle.

IV - 2. — INDICES DE LA PRODUCTION INDUSTRIELLE (I.N.S.)

Base 1970 = 100

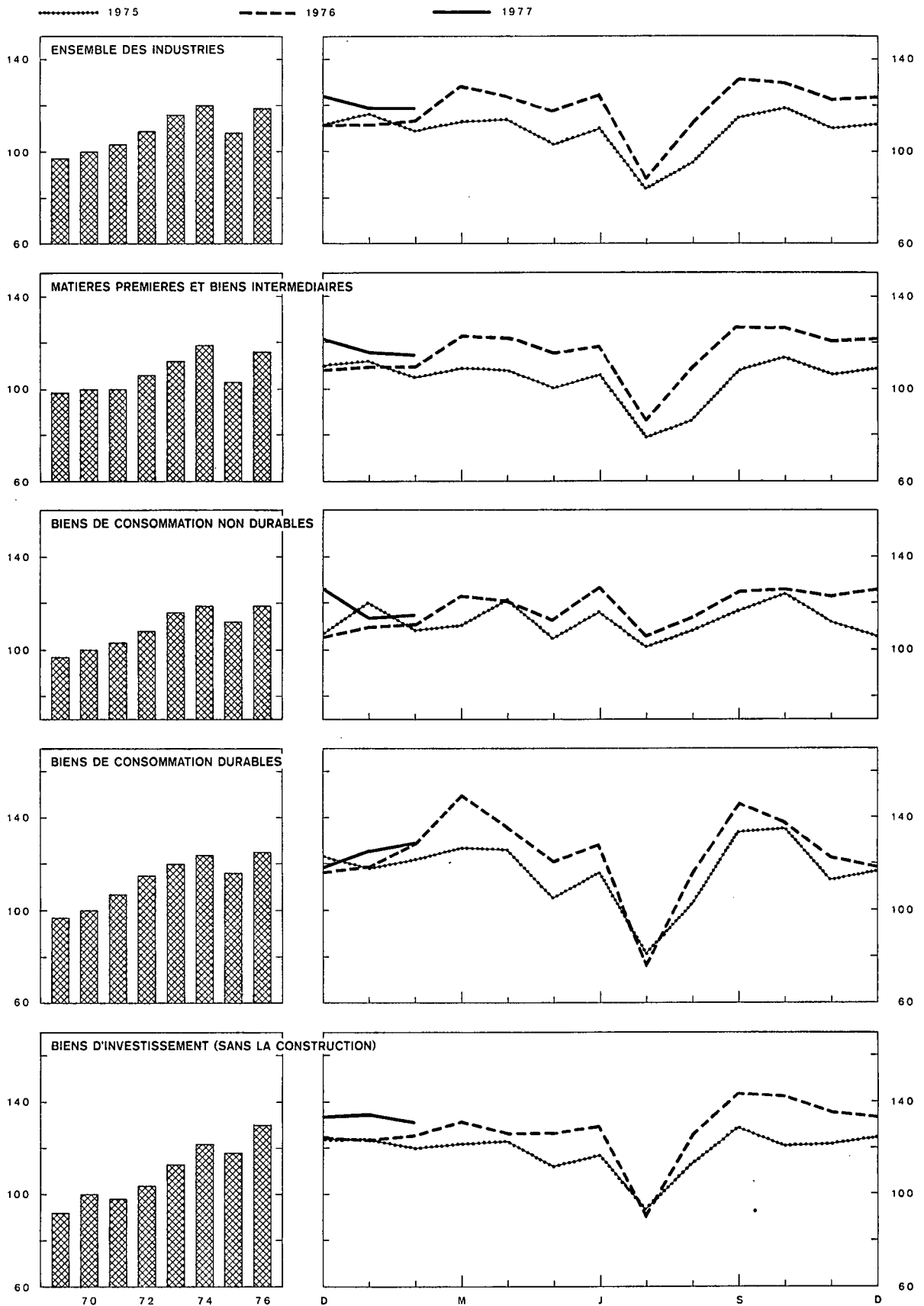

IV - 3. — ENERGIE

Sources : I.N.S. [col. (1) à (6) et (11)]. — M.A.E., Administration des Mines [col. (7) à (10)].

Moyennes mensuelles ou mois	Pétrole					Gaz	Coke		Houille		Electricité	
	Mise en œuvre de pétrole brut	Consommation intérieure					Importations de gaz naturel	Produc- tion	Consom- mation intérieure	Produc- tion		Consom- mation intérieure
		Total 1	Dont :									
			Essences autos	Gas-oil et fuel-oil léger	Fuel-oil résiduel							
(milliers de tonnes)					(millions de m ³)	(milliers de tonnes)				(millions kWh)		
	(1)	(2)	(3)	(4)	(5)	(6)	(7)	(8)	(9)	(10)	(11)	
1969	2.379	1.538	168	573	534	249	604	694	1.100	1.565	2.303	
1970	2.485	1.721	184	660	566	351	593	653	947	1.474	2.413	
1971	2.520	1.763	191	674	575	549	565	598	913	1.214	2.633	
1972	3.008	1.896	208	749	661	689	603	648	875	1.261	2.972	
1973	3.084	1.959	213	771	709	809	648	705	737	1.252	3.260	
1974	2.515	1.710	212	695	611	957	671	743	676	1.345	3.397	
1975	2.358	1.632	230	690	536	904	477	513	623	1.002	3.248	
1976	2.370	1.756	240	737	621		518	p 534	603	p 1.115	3.752	
1975 1 ^{er} trimestre	2.047	1.846	211	836	631	996	584	648	687	1.284	3.393	
2 ^e trimestre	2.294	1.559	242	651	459	956	521	534	639	1.042	3.035	
3 ^e trimestre	2.346	1.286	231	493	405	751	374	365	525	710	2.740	
4 ^e trimestre	2.746	1.835	237	781	650	912	430	503	642	965	3.821	
1976 1 ^{er} trimestre	1.348	1.960	230	963	627	1.167	490	510	680	1.123	3.955	
2 ^e trimestre	2.614	1.547	240	586	553	902	552	580	639	1.145	3.624	
3 ^e trimestre	2.796	1.428	237	507	526	810	542	p 526	471	p 1.061	3.575	
4 ^e trimestre	2.722	2.091	252	892	778		487	p 520	622	p 1.131	3.854	
1977 1 ^{er} trimestre									669			
1976 Mars	148	1.857	251	845	592	1.197	526	557	755	1.297	3.958	
Avril	1.966	1.766	232	772	596	1.056	540	575	700	1.186	3.659	
Mai	2.911	1.409	230	486	525	872	561	593	605	1.055	3.689	
Juin	2.966	1.465	259	501	538	777	556	572	613	1.194	3.525	
Juillet	2.691	1.214	257	395	455	691	550	521	392	1.007	3.359	
Août	2.818	1.439	203	532	528	801	528	508	469	1.068	3.398	
Septembre	2.880	1.632	252	593	594	940	549	p 554	553	p 1.107	3.969	
Octobre	2.488	1.690	244	570	704	1.006	513	p 558	574	p 1.167	3.721	
Novembre	2.587	2.065	245	925	730	1.163	487	p 521	633	p 1.151	3.850	
Décembre	3.092	2.518	267	1.180	899		461	p 482	660	p 1.076	3.992	
1977 Janvier							466	p 461	652	p 837	4.015	
Février									636			
Mars									719			

¹ Essences autos, gas-oil, fuel-oil léger, fuel-oil résiduel, essences aviation et carburant-acteur (type essence), essences spéciales et white spirit, pétrole et carburant-acteur (type pétrole), huiles de graissage et autres produits lubrifiants, brai de pétrole résiduel, bitumes asphaltiques, gaz de pétrole énergétiques et chimiques.

IV - 4. — METALLURGIE

Sources : I.N.S. [col. (1) et (2)]. — Fabrimétal [col. (3) à (6)].

Moyennes mensuelles ou mois	Sidérurgie (milliers de tonnes)		Fabrications métalliques (milliards de francs)			Expéditions totales
	Production d'acier brut	Production d'acier fini	Commandes inscrites			
			pour le marché intérieur	pour les exportations	Total	
(1)	(2)	(3)	(4)	(5)	(6)	
1969	1.070	819	8,6	11,5	20,1	18,2
1970	1.051	775	9,3	13,0	22,3	21,3
1971	1.037	770	9,4	14,2	23,6	23,3
1972	1.211	894	10,2	15,8	26,0	26,0
1973	1.294	954	12,7	20,4	33,1	30,2
1974	1.353	1.013	14,1	22,5	36,6	34,6
1975	966	659	13,9	24,3	38,2	37,2
1976	1.012	706				
1975 1 ^{er} trimestre	1.209	756	15,5	24,5	40,0	35,9
2 ^e trimestre	1.058	708	13,2	25,0	38,2	38,5
3 ^e trimestre	671	481	12,6	21,1	33,7	32,6
4 ^e trimestre	923	692	14,5	26,4	40,9	41,6
1976 1 ^{er} trimestre	988	747	14,5	31,2	45,7	43,3
2 ^e trimestre	1.074	738	p 14,2	p 31,0	p 45,2	p 45,8
3 ^e trimestre	1.021	636	p 12,6	p 27,1	p 39,7	p 37,6
4 ^e trimestre	967	703				
1977 1 ^{er} trimestre	p 993					
1976 Mars	1.097	830	15,5	33,4	48,9	50,4
Avril	1.180	797	p 14,5	p 30,9	p 45,4	p 44,5
Mai	1.033	669	p 12,9	p 31,1	p 44,0	p 44,5
Juin	1.008	748	p 15,0	p 31,1	p 46,1	p 48,4
Juillet	943	522	p 9,2	p 21,7	p 30,9	p 29,5
Août	1.016	622	p 13,8	p 29,1	p 42,9	p 35,4
Septembre	1.103	764	p 14,7	p 30,5	p 45,2	p 47,9
Octobre	1.042	698	p 14,3	p 29,2	p 43,5	p 45,2
Novembre	979	749	p 13,6	p 30,3	p 43,9	p 44,2
Décembre	879	661				
1977 Janvier	p 952					
Février	p 948					
Mars	p 1.080					

IV - 5. — CONSTRUCTION

Sources : Ministère des Travaux Publics, Administration de l'Urbanisme [col. (1) et (6)]. — I.N.S. [col. (2) à (5) et (7) à (11)].

Moyennes mensuelles ou mois	Logements					Autres bâtiments					Indice de la production 1970=100 ³
	Avis favorables ¹	Autorisations de bâtir		Bâtiments commencés		Avis favorables ²	Autorisations de bâtir		Bâtiments commencés		
		Nombre	Volume	Nombre	Volume		Nombre	Volume	Nombre	Volume	
	(milliers)	(milliers)	(milliers de m ³)	(milliers)	(milliers de m ³)	(milliers)	(milliers)	(milliers de m ³)	(milliers)	(milliers de m ³)	
(1)	(2)	(3)	(4)	(5)	(6)	(7)	(8)	(9)	(10)	(11)	
1969	3,3	6,1	3.068	4,7	2.374	1,6	0,9	2.402	0,6	1.721	87
1970	2,5	5,0	2.505	3,7	1.915	1,3	0,7	2.849	0,5	1.865	100
1971	2,0	4,0	2.020	3,5	1.838	0,9	0,5	2.302	0,5	2.227	99
1972	3,5	6,1	3.173	4,3	2.309	1,0	0,6	2.742	0,5	2.282	99
1973	3,8	6,7	3.483	5,2	2.702	1,1	0,7	3.031	0,5	2.282	93
1974	7,1	7,4	3.844	5,4	2.889	0,7	0,6	3.459	0,5	2.523	99
1975	5,7	6,3	3.336	6,4	3.425	0,5	0,5	2.362	0,6	2.486	98
1976	7,3					0,6					94
1974 4 ^e trimestre	5,4	5,0	2.676	4,5	2.171	0,5	0,4	3.406	0,4	2.528	—
1975 1 ^{er} trimestre	5,5	5,9	3.251	7,0	3.302	0,5	0,4	2.945	0,6	3.066	—
2 ^e trimestre	5,7	6,5	3.508	8,0	4.331	0,5	0,5	2.241	0,7	2.916	—
3 ^e trimestre	5,6	6,1	3.171	5,6	3.026	0,5	0,5	2.067	0,5	1.867	—
4 ^e trimestre	6,0	6,6	3.413	5,3	2.880	0,5	0,4	2.195	0,4	2.104	—
1976 1 ^{er} trimestre	7,7	8,2	4.197	5,8	3.079	0,4	0,4	2.127	0,4	2.191	—
2 ^e trimestre	7,7	8,4	4.469	8,0	4.231	0,6	0,7	2.605	0,6	3.028	—
3 ^e trimestre	7,0	7,3	3.609	5,8	3.132	0,6	0,6	1.903	0,4	1.621	—
4 ^e trimestre	6,7					0,6					—
1976 Février	8,4	8,6	4.286	6,0	3.084	0,4	0,4	1.458	0,4	2.422	94
Mars	8,6	8,7	4.472	6,7	3.630	0,6	0,5	2.718	0,5	1.858	94
Avril	8,1	8,1	4.448	7,9	4.301	0,7	0,6	2.424	0,6	2.977	94
Mai	6,5	8,9	4.549	9,2	4.832	0,6	0,7	2.649	0,7	3.826	94
Juin	8,5	8,4	4.410	6,9	3.559	0,6	0,6	2.742	0,5	2.282	94
Juillet	8,1	6,4	3.238	4,7	2.493	0,6	0,5	1.307	0,4	1.276	94
Août	6,5	7,9	3.859	5,5	3.215	0,6	0,6	2.440	0,4	1.759	94
Septembre	6,5	7,7	3.730	7,2	3.688	0,6	0,6	1.961	0,5	1.828	94
Octobre	6,3	7,6	3.720	7,0	3.565	0,6	0,5	1.446	0,4	1.675	94
Novembre	5,9	6,6	3.352	6,7	3.227	0,6	0,5	1.630	0,4	1.432	94
Décembre	7,8					0,5					94
1977 Janvier	7,5					0,5					94
Février	5,3					0,5					

¹ Jusqu'en 1973 : nombre d'avis favorables pour bâtiments résidentiels.

² Jusqu'en 1973 : nombre d'avis favorables relatifs aux constructions non résidentielles.

³ Travaux publics et privés. Indices mensuels : moyennes mobiles des douze derniers mois de l'indice de la production non désaisonnalisé,

corrige pour la composition inégale des mois. Indices annuels : moyenne de l'indice de la production non désaisonnalisé, corrigé pour la composition inégale des mois, des douze mois de l'année et non la moyenne des indices mensuels.

IV - 6. — EVOLUTION COMPAREE DE LA PRODUCTION INDUSTRIELLE DES PAYS DE LA C.E.E.

Indices généraux de la production industrielle (ajustée pour variations saisonnières)

Base 1970 = 100

Source : O.C.D.E.

	Ensemble des pays C.E.E. (8 pays 1)			Belgique			République Fédérale d'Allemagne 2		
	1974	1975	% variat. *	1974	1975	% variat. *	1974	1975	% variat. *
1 ^{er} trimestre	116	109	- 6,0	122	111	- 9,0	114	106	- 7,1
2 ^e trimestre	117	105	- 10,3	122	107	- 12,3	113	103	- 8,8
3 ^e trimestre	116	105	- 9,5	121	105	- 13,2	111	103	- 7,6
4 ^e trimestre	111	109	- 1,8	116	110	- 5,2	109	108	- 0,2
	1975	1976		1975	1976		1975	1976	
1 ^{er} trimestre	109	112	+ 2,8	111	115	+ 3,6	106	110	+ 4,4
2 ^e trimestre	105	115	+ 9,5	107	121	+ 13,1	103	112	+ 8,9
3 ^e trimestre	105	115	+ 9,5	105	118	+ 12,4	103	112	+ 8,8
4 ^e trimestre	109	117	+ 7,3	110	122	+ 10,9	108	114	+ 5,1
	France			Royaume-Uni			Italie		
	1974	1975	% variat. *	1974	1975	% variat. *	1974	1975	% variat. *
1 ^{er} trimestre	125	114	- 8,8	105	107	+ 1,9	123	110	- 10,3
2 ^e trimestre	126	111	- 11,9	110	101	- 8,2	125	107	- 14,2
3 ^e trimestre	126	110	- 12,7	110	100	- 9,1	119	106	- 11,2
4 ^e trimestre	118	114	- 3,4	107	102	- 4,7	111	111	- 0,4
	1975	1976		1975	1976		1975	1976	
1 ^{er} trimestre	114	121	+ 6,1	107	104	- 2,8	110	117	+ 5,9
2 ^e trimestre	111	122	+ 9,9	101	104	+ 3,0	107	120	+ 12,4
3 ^e trimestre	110	126	+ 14,5	100	104	+ 4,0	106	122	+ 15,3
4 ^e trimestre	114	125	+ 9,6	102	106	+ 3,9	111		
	Pays-Bas			Irlande			Grand-Duché de Luxembourg		
	1974	1975	% variat. *	1974	1975	% variat. *	1974	1975	% variat. *
1 ^{er} trimestre	122	118	- 3,3	127	116	- 8,7	124	101	- 18,5
2 ^e trimestre	124	115	- 7,3	124	115	- 7,3	120	93	- 22,5
3 ^e trimestre	125	113	- 9,6	122	115	- 5,7	121	83	- 31,5
4 ^e trimestre	121	121	0,0	119	117	- 1,7	113	94	- 16,5
	1975	1976		1975	1976		1975	1976	
1 ^{er} trimestre	118	121	+ 2,5	116	124	+ 6,9	101	98	- 3,8
2 ^e trimestre	115	123	+ 7,0	115	125	+ 8,7	93	104	+ 12,5
3 ^e trimestre	113	125	+ 10,6	115	129	+ 12,2	83	96	+ 16,1
4 ^e trimestre	121	126	+ 4,1	117			94	98	+ 3,9

* Pourcentage de variation par rapport à l'indice du trimestre correspondant de l'année précédente.

1 Belgique, République Fédérale d'Allemagne, France, Royaume-Uni, Italie,

Pays-Bas, Irlande et Grand-Duché de Luxembourg. Le Danemark n'établit pas d'indice de la production industrielle.

2 Y compris Berlin-Ouest.

Références bibliographiques : *Annuaire statistique de la Belgique*. — *Bulletin de Statistique de l'I.N.S.* — *Statistiques Economiques belges 1960-1970*. — *Service de Conjoncture (IRES)*. — *Agence économique et*

financière. — *La Construction*. — *Principaux indicateurs économiques (O.C.D.E.)*.

IV - 6. — EVOLUTION COMPAREE DE LA PRODUCTION INDUSTRIELLE
DES PAYS DE LA C.E.E.

Indices généraux de la production industrielle (O.C.D.E.)

Base 1970 = 100

(Indices ajustés pour variations saisonnières)

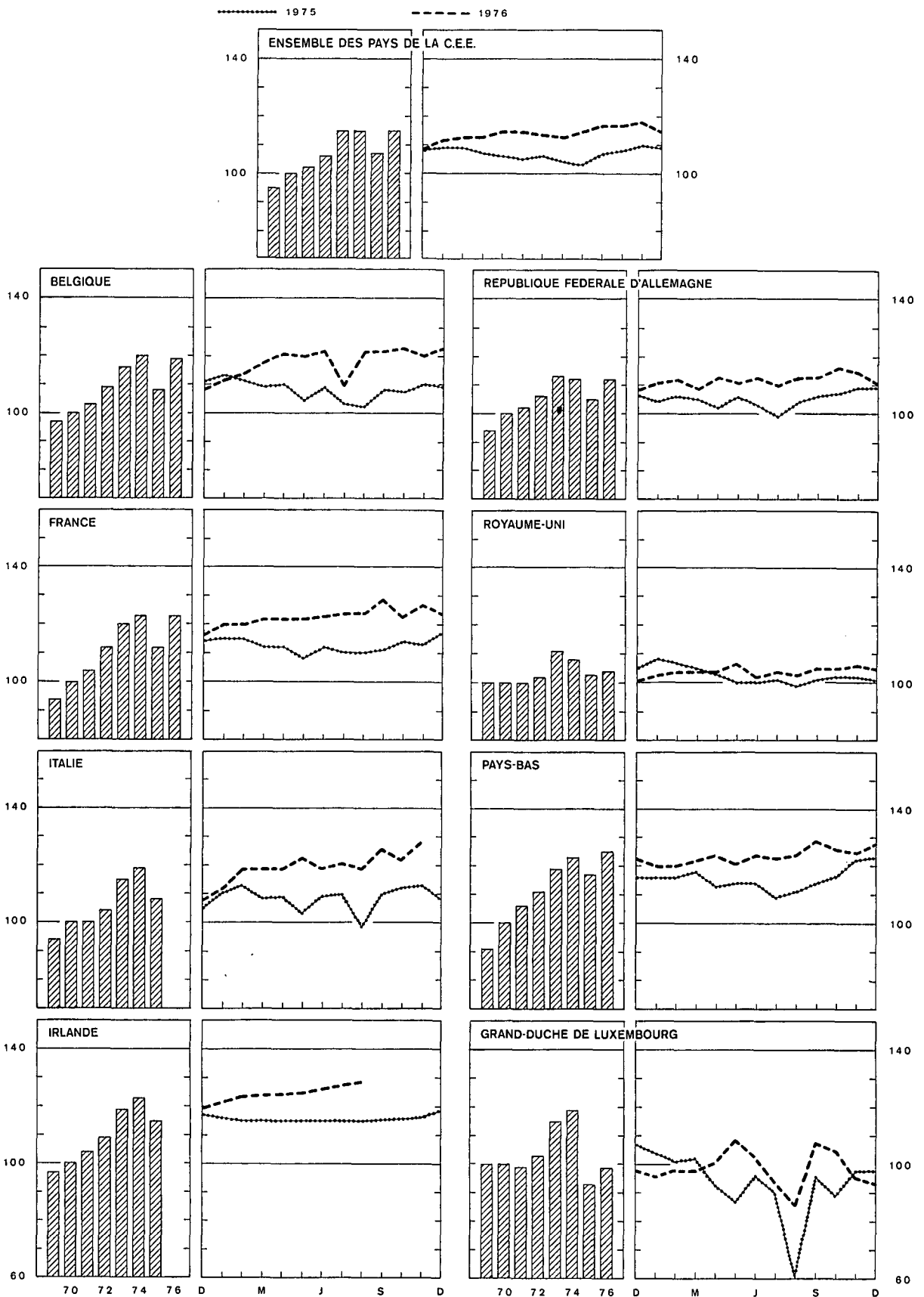

V. — SERVICES

1. — TRANSPORTS

a. — Activités de la S.N.C.B. et de la SABENA

Sources : S.N.C.B. et SABENA.

Moyennes mensuelles ou mois	S.N.C.B.					SABENA	
	Trafic voyageurs	Trafic marchandises (wagons complets)				Trafic payant aérien régulier	
		Nombre de voyageurs- km	Nombre de tonnes-km productives ¹	Tonnage total	dont		
	(millions)				(milliers de tonnes)	combustibles et huiles minérales	minerais
1969	686	618	5.769	1.655	1.450	183,9	31,4
1970	688	651	5.931	1.592	1.508	203,9	34,4
1971	702	611	5.535	1.457	1.379	226,6	38,0
1972	681	624	5.778	1.495	1.447	257,7	42,6
1973	674	682	6.294	1.556	1.704	304,1	48,0
1974	690	762	6.841	1.697	1.846	331,3	54,4
1975	689	563	4.933	1.317	1.218	316,2	52,6
1976	684	554	4.936	1.318	1.219	324,4	56,4
1974 4 ^e trimestre	691	775	6.875	1.759	1.847	286,9	51,4
1975 1 ^{er} trimestre	695	662	5.850	1.572	1.640	272,6	48,9
2 ^e trimestre	708	589	5.145	1.339	1.375	303,9	50,5
3 ^e trimestre	671	451	3.817	1.024	796	404,1	58,8
4 ^e trimestre	678	551	4.921	1.333	1.060	284,2	52,1
1976 1 ^{er} trimestre	693	508	4.638	1.236	1.073	254,1	48,3
2 ^e trimestre	708	593	5.342	1.315	1.462	316,2	55,1
3 ^e trimestre	657	556	4.946	1.283	1.315	426,4	65,1
4 ^e trimestre	677	559	4.817	1.442	1.027	300,9	57,1
1976 Février	664	475	4.418	1.344	975	234,2	46,4
Mars	718	567	5.150	1.262	1.240	253,7	49,7
Avril	707	596	5.403	1.373	1.469	304,9	54,9
Mai	713	568	5.081	1.246	1.412	296,3	54,0
Juin	704	615	5.542	1.307	1.506	347,4	56,4
Juillet	633	534	4.569	1.188	1.260	455,2	67,9
Août	659	521	4.725	1.235	1.272	438,0	65,1
Septembre	679	614	5.545	1.427	1.414	386,1	62,2
Octobre	685	585	5.303	1.522	1.156	324,2	58,5
Novembre	689	555	5.029	1.351	1.090	282,8	54,8
Décembre	656	536	4.901	1.453	835	295,6	57,9
1977 Janvier	700	510	4.521	1.306	930		
Février		512	4.558				

¹ Les tonnes-km productives sont relatives aux transports commerciaux (à l'exclusion des transports en service) : c'est la somme des produits

du poids de chaque expédition par le parcours pour lequel elle a été taxée.

V - 1b. — Navigation maritime

**V - 1c. — Navigation
Intérieure**

Sources : Administration du port d'Anvers [col. (1)], du port de Gand [col. (4)], Maatschappij van de Bruges Zeevaar-
inrichtingen N.V. [col. (7)], I.N.S. (autres colonnes).

Source : I.N.S.

Moyennes mensuelles ou mois	Port d'Anvers			Port de Gand			Ports de Bruges et Zeebrugge			Ensemble des trafics ¹	
	Capacité des navires entrés (milliers de tonnes de jauge)	Marchandises (milliers de tonnes métriques)		Capacité des navires entrés (milliers de tonnes de jauge)	Marchandises (milliers de tonnes métriques)		Capacité des navires entrés (milliers de tonnes de jauge)	Marchandises (milliers de tonnes métriques)		(milliers de tonnes métriques)	(millions de tonnes- km)
		Entrées	Sorties		Entrées	Sorties		Entrées	Sorties		
(1)	(2)	(3)	(4)	(5)	(6)	(7)	(8)	(9)	(1)	(2)	
1968	5.127	4.042	1.991	131	108	97	684	304	50	7.778	554
1969	5.461	4.069	1.921	419	373	331	981	635	67	7.721	572
1970	5.658	4.565	1.946	476	463	303	1.005	615	71	7.630	558
1971	5.433	3.864	2.037	572	608	208	1.222	593	62	7.947	561
1972	5.366	3.183	2.490	688	634	341	1.485	623	85	8.034	563
1973	5.305	3.406	2.527	676	809	414	1.637	732	96	8.482	541
1974	5.322	3.522	2.788	765	853	399	1.814	697	130	8.907	571
1975	5.082	2.687	2.299	657	729	427	1.963	579	118	6.978	427
1974 3 ^e trimestre ..	5.365	3.833	3.042	847	925	322	1.887	958	139	8.947	557
4 ^e trimestre ..	5.323	3.223	2.800	750	857	428	1.892	637	114	8.620	549
1975 1 ^{er} trimestre ..	5.168	3.093	2.634	759	874	498	1.788	451	118	8.107	516
2 ^e trimestre ..	5.185	2.746	2.264	572	672	253	1.857	397	118	8.145	529
3 ^e trimestre ..	4.834	2.325	1.761	615	686	379	2.204	905	125	5.034	288
4 ^e trimestre ..	5.141	2.583	2.535	681	686	577	2.001	562	112	6.624	376
1976 1 ^{er} trimestre ..	5.101	2.791	2.014	695	672	361	1.790	662	124	7.490	478
2 ^e trimestre ..	5.847	3.404	2.027	724	760	304	1.938	434	105	9.013	560
3 ^e trimestre ..	5.751	3.195	2.344	881	816	454	2.112	795	136	8.216	479
1975 Novembre	4.956	2.376	2.621	629	517	535	1.775	1.067	111	7.899	491
Décembre	5.223	2.380	2.573	753	806	459	2.075	253	108	7.953	494
1976 Janvier	5.150	2.455	1.864	679	418	242	1.858	1.033	104	7.163	448
Février	4.987	2.715	1.970	679	842	472	1.860	203	188	6.648	424
Mars	5.167	3.204	2.208	727	755	368	1.652	751	81	8.658	561
Avril	5.530	3.515	1.865	701	770	141	1.556	344	119	9.033	571
Mai	6.164	2.787	1.613	755	720	172	2.142	655	75	8.689	549
Juin	5.847	3.911	2.603	716	789	600	2.117	304	121	9.317	559
Juillet	6.026	3.339	2.199	908	496	377	2.077	355	136	7.129	433
Août	5.986	2.983	2.383	853	806	399	2.233	1.201	154	8.274	469
Septembre ...	5.240	3.262	2.449	881	1.145	585	2.026	828	118	9.246	536
Octobre	5.802	3.538	2.709	829	966	578	1.923	572	201	8.798	512
Novembre		3.213	1.945	717	915	210	1.730	395	101		

¹ Trafic intérieur + importations + exportations + transit.

V - 2. — TOURISME

Nuits passées par les touristes en Belgique ¹
(milliers)

Source : I.N.S.

Moyennes mensuelles ou mois	Total	dont pays de résidence habituelle					
		Belgique	France	Pays-Bas	Royaume-Uni	République Fédérale d'Allemagne	Etats-Unis d'Amérique
1969	2.167	1.590	88	192	82	75	38
1970	2.236	1.646	91	131	106	86	42
1971	2.288	1.661	98	145	104	99	43
1972	2.163	1.600	97	142	87	93	41
1973	2.267	1.667	91	143	90	105	43
1974	2.282	1.671	86	148	84	110	48
1975	2.363	1.729	88	167	89	118	41
1976	2.322	1.713	73	168	90	109	43
1974 4 ^e trimestre	652	337	48	37	36	40	31
1975 1 ^{er} trimestre	535	253	47	30	43	40	25
2 ^e trimestre	2.230	1.589	83	137	121	122	46
3 ^e trimestre	6.022	4.711	175	456	157	266	59
4 ^e trimestre	666	362	46	45	36	43	34
1976 1 ^{er} trimestre	471	223	42	29	33	34	26
2 ^e trimestre	2.228	1.577	80	149	120	118	50
3 ^e trimestre	5.909	4.674	128	453	164	242	61
4 ^e trimestre	679	376	42	43	41	42	33
1975 Décembre	633	393	36	44	24	32	24
1976 Janvier	427	207	36	27	27	31	24
Février	438	206	38	27	29	33	24
Mars	549	256	52	32	43	38	31
Avril	1.688	1.214	63	52	115	89	38
Mai	2.006	1.399	90	125	113	90	51
Juin	2.990	2.119	86	269	133	175	60
Juillet	8.912	7.157	117	948	176	240	64
Août	7.018	5.673	190	308	198	377	58
Septembre	1.798	1.193	77	102	119	108	60
Octobre	790	386	52	59	64	61	48
Novembre	605	329	42	32	32	37	30
Décembre	641	413	33	37	26	27	22

¹ Y compris les nuitées de camping.

Y - 3. — COMMERCE INTERIEUR

a. — Indices des ventes

Total du commerce de détail

Base 1970 = 100

Source : I.N.S.

Moyennes mensuelles ou mois	Indices par formes de distribution					Indices par catégories de produits				Indice général	
	Petit commerce de détail	Grands magasins à rayons multiples	Coopé- ratives de consom- mation	Entre- prises du commerce de détail à succur- sales	Super- marchés 1	Alimen- tation 2	Textiles et habille- ment 3	Articles d'ameu- blement et de ménage	Autres articles	Indice de valeur	Indice de quantité 4
1969	94	90	98	83	84	92	94	91	91	92	95
1970	100	100	100	100	100	100	100	100	100	100	100
1971	105	107	100	120	120	104	107	122	107	108	104
1972	115	122	100	138	128	113	115	140	126	120	113
1973	129	137	97	161	155	124	135	171	141	138	121
1974	152	156	97	191	184	141	155	205	175	162	127
1975	167	169	98	225	217	166	169	213	204	183	129
1976	p 186	189	98	264	235	p 189	p 179	p 230	p 233	p 205	p 133
1974 4 ^e trimestre	169	186	101	222	209	158	185	232	191	183	136
1975 1 ^{er} trimestre	151	147	93	201	197	149	143	188	190	164	120
2 ^e trimestre	170	164	100	222	213	165	178	211	206	184	132
3 ^e trimestre	160	165	96	218	220	166	150	206	192	176	123
4 ^e trimestre	189	203	103	259	238	182	206	246	228	207	141
1976 1 ^{er} trimestre	p 170	165	96	235	212	p 171	p 153	p 205	p 220	p 186	p 124
2 ^e trimestre	p 191	183	99	260	233	p 190	p 195	p 224	p 238	p 208	p 136
3 ^e trimestre	p 178	184	95	262	239	p 191	p 159	p 225	p 220	p 199	p 129
4 ^e trimestre	p 203	223	101	298	257	p 203	p 210	p 265	p 253	p 226	p 143
1975 Décembre	215	243	113	297	267	204	227	298	264	237	160
1976 Janvier	p 163	171	96	241	219	p 170	p 157	p 199	p 206	p 183	p 122
Février	p 159	152	91	224	199	p 162	p 130	p 193	p 212	p 174	p 116
Mars	p 187	172	100	244	218	p 182	p 171	p 224	p 241	p 201	p 133
Avril	p 189	184	100	267	234	p 187	p 205	p 219	p 237	p 208	p 137
Mai	p 188	184	97	256	228	p 186	p 197	p 223	p 232	p 205	p 134
Juin	p 196	182	101	257	236	p 195	p 183	p 230	p 244	p 211	p 138
Juillet	p 171	195	100	276	259	p 196	p 159	p 214	p 209	p 197	p 128
Août	p 169	170	93	249	230	p 184	p 130	p 219	p 214	p 189	p 123
Septembre	p 195	188	94	260	228	p 194	p 186	p 243	p 236	p 211	p 135
Octobre	p 193	196	96	288	246	p 191	p 212	p 244	p 238	p 215	p 137
Novembre	p 182	202	91	262	233	p 184	p 181	p 229	p 231	p 202	p 128
Décembre	p 233	270	116	345	293	p 233	p 238	p 322	p 290	p 261	p 165

1 Petites et moyennes entreprises de supermarchés, à libre service complet ou partiel.

2 Y compris le tabac, mais uniquement pour le petit commerce de détail.

3 Y compris les textiles d'ameublement.

4 Indice de valeur divisé par l'indice général des prix à la consommation dont on a éliminé les services.

V - 3b. — Ventes à tempérament

1° — Résultats généraux

Source : I.N.S.

	Nombre de contrats en cours à fin de semestre (milliers)			Crédits en cours à fin de semestre (milliards de francs)			Crédits accordés au cours du semestre (milliards de francs)					
	Total	Financement par		Total	Financement par		Total	Financement par				
		vendeurs	banques		organismes de financement ou particuliers	vendeurs		banques	organismes de financement ou particuliers	vendeurs	banques	organismes de financement ou particuliers
1973 2 ^e semestre ...	1.726	1.061	215	450	35,3	10,3	13,4	11,6	11,9	3,7	4,2	4,0
1974 1 ^{er} semestre ...	1.634	978	222	434	36,6	10,1	14,3	12,2	13,8	4,3	4,8	4,7
2 ^e semestre ...	1.550	907	219	424	36,4	9,7	14,3	12,4	12,0	3,8	3,9	4,3
1975 1 ^{er} semestre ...	1.490	864	206	420	36,9	9,4	14,7	12,8	13,5	3,9	4,4	5,2
2 ^e semestre ...	1.462	853	203	406	40,3	10,2	15,6	14,5	16,8	5,2	5,0	6,6
1976 1 ^{er} semestre ...	1.448	803	210	435	51,2	12,3	18,6	20,3	21,8	6,5	6,6	8,7

2° — Retards de paiement

	Nombre de débiteurs en retard de payer 3 termes échus et plus au cours du semestre (milliers)				Total de toutes les créances dues par les débiteurs visés dans les colonnes précédentes (millions de francs)			
	Total	Financement par			Total	Financement par		
		vendeurs	banques	organismes de financement ou particuliers		vendeurs	banques	organismes de financement ou particuliers
1973 2 ^e semestre	53	38	2	13	305	89	71	145
1974 1 ^{er} semestre	62	46	2	14	342	92	74	176
2 ^e semestre	54	38	2	14	343	94	67	182
1975 1 ^{er} semestre	54	38	2	14	373	95	114	164
2 ^e semestre	56	40	2	14	383	120	78	185
1976 1 ^{er} semestre	60	43	1	16	436	128	63	245

3° — Répartition des crédits accordés au cours du semestre, par nature des marchandises

	Total	Camions, camionnettes, autobus, matériel de transport lourd		Matériel agricole, tracteurs agricoles, bétail	Autos pour transport de personnes exceptés autobus		Motos, scooters, vélomoteurs, bicyclettes	Textiles, fourrures, vêtements	Livres	Equipement professionnel autre que articles cités antérieurement (commerce, artisanat, industrie, professions libérales)	Articles ménagers et à usage personnel non dénommés ailleurs	Divers dont : services (voyages, réparations de véhicules à moteur, chauffage central, etc.)
		neufs	usagés		neuves	usagées						
Nombre de contrats (milliers)												
1973 2 ^e semestre ...	859	4	1	2	58	16	9	192	112	6	438	21
1974 1 ^{er} semestre ...	801	5	1	2	67	16	8	145	118	7	412	20
2 ^e semestre ...	824	4	1	1	55	11	7	159	114	6	452	14
1975 1 ^{er} semestre ...	765	4	1	1	65	13	7	129	116	6	407	16
2 ^e semestre ...	862	4	1	1	77	14	8	162	108	6	465	16
1976 1 ^{er} semestre ...	898	5	1	1	101	18	9	155	84	7	495	22
Crédits accordés (milliards de francs)												
1973 2 ^e semestre ...	11,9	1,2	0,1	0,3	4,4	0,6	0,1	0,3	0,2	1,5	2,4	0,8
1974 1 ^{er} semestre ...	13,8	1,5	0,2	0,3	5,2	0,7	0,1	0,3	0,3	1,9	2,5	0,8
2 ^e semestre ...	12,0	1,3	0,1	0,3	4,2	0,5	0,1	0,3	0,3	1,6	2,7	0,6
1975 1 ^{er} semestre ...	13,5	1,4	0,2	0,3	5,5	0,6	0,1	0,3	0,4	1,3	2,7	0,7
2 ^e semestre ...	16,8	1,3	0,1	0,4	7,5	0,7	0,1	0,3	0,4	1,5	3,6	0,9
1976 1 ^{er} semestre ...	21,8	1,7	0,2	0,3	11,2	1,1	0,2	0,3	0,3	1,7	3,7	1,1
Crédits accordés — Répartition en p.c. par rapport au total												
1973 2 ^e semestre ...	100,0	9,8	1,0	2,9	36,9	5,3	0,9	2,2	1,7	12,5	20,3	6,5
1974 1 ^{er} semestre ...	100,0	11,2	1,2	2,1	38,2	4,8	0,8	1,9	1,9	13,5	18,6	5,8
2 ^e semestre ...	100,0	10,8	1,2	2,8	35,1	3,9	0,8	2,3	2,1	13,4	22,6	5,0
1975 1 ^{er} semestre ...	100,0	10,5	1,1	1,9	40,5	4,3	0,9	2,0	2,6	9,9	20,5	5,8
2 ^e semestre ...	100,0	7,5	0,9	2,1	44,9	4,4	0,8	1,7	2,2	8,7	21,7	5,1
1976 1 ^{er} semestre ...	100,0	7,9	0,9	1,3	51,4	4,9	1,0	1,3	1,3	7,8	17,2	5,0

V - 4. — ACTIVITE DES CHAMBRES DE COMPENSATION

Opérations de débit

Moyennes mensuelles ou mois	Nombre de chambres (à fin de période)	Bruxelles						Province		Total général	
		Argent au jour le jour		Autres opérations ¹		Total		Milliers de pièces	Milliards de francs	Milliers de pièces	Milliards de francs
		Milliers de pièces	Milliards de francs	Milliers de pièces	Milliards de francs	Milliers de pièces	Milliards de francs				
1969	39	2	233	2.005	585	2.007	818	1.161	177	3.168	995
1970	39	3	268	2.819	643	2.822	911	1.546	198	4.368	1.109
1971	40	3	291	3.763	795	3.766	1.086	1.623	200	5.389	1.286
1972	40	3	346	5.370	1.248	5.373	1.594	1.881	213	7.254	1.807
1973	40	3	492	6.860	1.643	6.863	2.135	2.482	265	9.345	2.400
1974	37	3	468	8.106	2.059	8.109	2.527	3.077	329	11.186	2.856
1975	33	4	629	8.986	1.972	8.990	2.601	3.222	357	12.212	2.958
1976	32	3	436	10.405	2.933	10.408	3.369	2.896	398	13.304	3.767
1975 1 ^{er} trimestre	36	4	619	8.600	1.935	8.604	2.554	3.165	339	11.769	2.893
2 ^e trimestre	35	4	626	8.866	1.915	8.870	2.541	3.306	366	12.176	2.907
3 ^e trimestre	35	4	576	8.541	1.823	8.545	2.399	3.015	344	11.560	2.743
4 ^e trimestre	33	4	693	9.935	2.215	9.939	2.908	3.402	380	13.341	3.288
1976 1 ^{er} trimestre	33	3	497	9.824	2.667	9.827	3.164	3.126	372	12.953	3.536
2 ^e trimestre	32	3	512	10.291	2.654	10.294	3.166	3.013	395	13.307	3.561
3 ^e trimestre	32	3	447	10.066	2.909	10.069	3.356	2.637	400	12.706	3.756
4 ^e trimestre	32	2	289	11.439	3.500	11.441	3.789	2.807	427	14.248	4.216
1977 1 ^{er} trimestre	32	2	301	11.562	3.689	11.564	3.990	2.722	428	14.286	4.418
1976 Mars	33	3	439	10.459	3.210	10.462	3.649	3.307	404	13.769	4.053
Avril	32	4	492	10.172	2.739	10.176	3.231	3.243	372	13.419	3.603
Mai	32	3	584	9.920	2.429	9.923	3.013	2.893	391	12.816	3.404
Juin	32	3	460	10.779	2.794	10.782	3.254	2.905	423	13.687	3.677
Juillet	32	3	414	9.988	2.663	9.991	3.077	2.796	387	12.787	3.464
Août	32	3	351	9.516	2.673	9.519	3.024	2.507	388	12.026	3.412
Septembre	32	2	577	10.693	3.390	10.695	3.967	2.608	426	13.303	4.393
Octobre ²	32	1	240	10.308	3.271	10.309	3.511	2.662	401	12.971	3.912
Novembre	32	1	229	10.942	3.188	10.943	3.417	2.634	414	13.577	3.831
Décembre	32	2	396	13.069	4.042	13.071	4.438	3.125	467	16.196	4.905
1977 Janvier	32	2	279	11.816	3.777	11.818	4.056	2.730	421	14.548	4.477
Février	32	2	262	10.462	3.626	10.464	3.888	2.463	396	12.927	4.284
Mars	32	2	363	12.407	3.665	12.409	4.028	2.973	466	15.382	4.494

¹ Titres, effets publics, coupons, virements, chèques, traites, promesses, quittances, opérations sur l'étranger, etc.

² Nouvelle série. Les remboursements de l'argent au jour le jour ne sont plus renseignés.

Références bibliographiques : *Annuaire statistique de la Belgique*. — *Bulletin de Statistique de l'I.N.S.* — *Statistiques économiques belges 1960-1970*. — *Annuaire statistique de la S.N.C.B.* — *Statistique mensuelle du trafic international des ports (I.N.S.)*. — *Les transports maritimes, Etude Annuelle (O.C.D.E.)*. — *Eurostat (Office statistique des Communautés européennes)*.

VI. — REVENUS

1. — REMUNERATIONS DES TRAVAILLEURS (hommes et femmes)

Indice du gain moyen brut par heure prestée
Base 1970 = 100

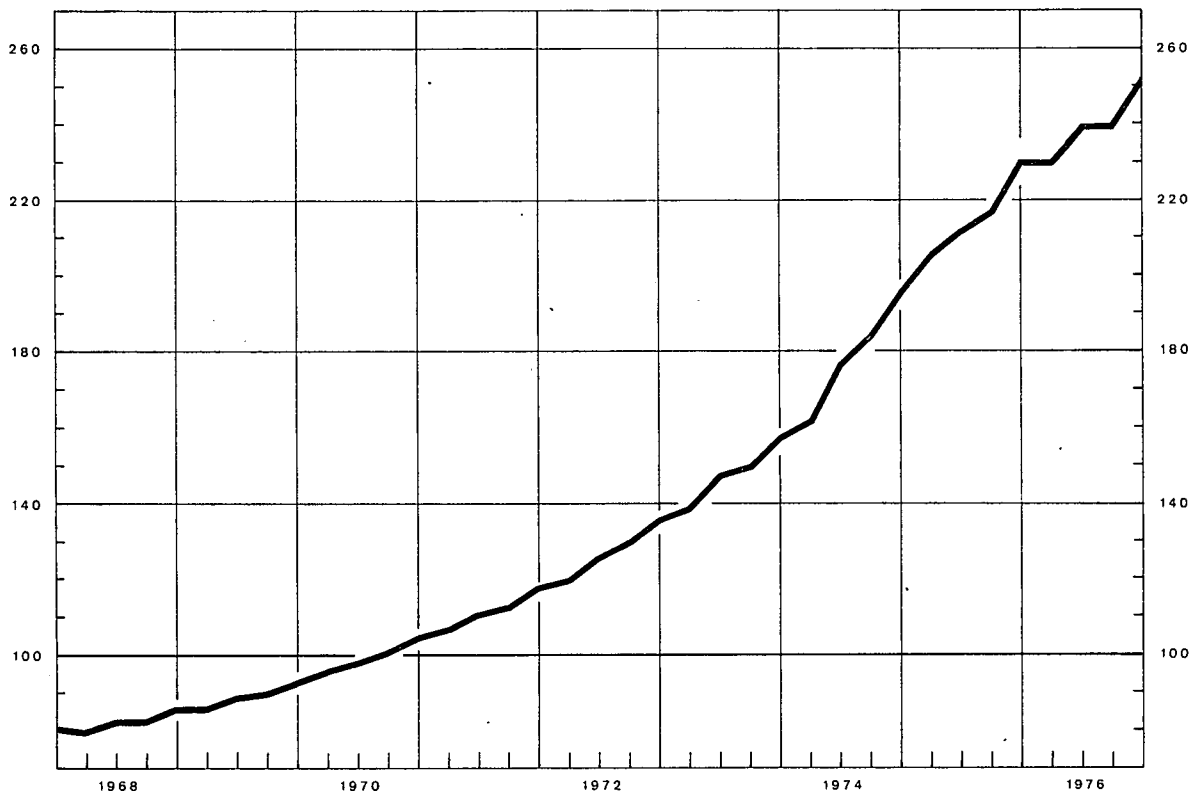

Indices base 1970 = 100

Sources :	Rémunérations des ouvriers dans l'industrie *				Salaires conventionnels ³			
	Gain moyen brut par heure prestée	Salaire horaire type ¹		Salaire-coût horaire ²	Ouvriers		Employés	
		ouvrier qualifié	ouvrier non qualifié		Indice général	dont : Industries manufacturières	Indice général	dont : Industries manufacturières
	B.N.B.			I.R.E.S.	Ministère de l'Emploi et du Travail			
1969	89	90	90	88	90,6	91,9	92,7	90,6
1970	100	100	100	100	100,0	100,0	100,0	100,0
1971	112	112	112	113	111,2	111,1	110,0	108,7
1972	128	125	127	131	126,1	125,7	122,1	118,2
1973	149	143	146	151	145,8	147,0	138,8	131,9
1974	180	173	178	182	176,6	177,8	166,1	158,0
1975	216	205	214	223	210,9	210,5	196,1	187,6
1976	p 240	p 227	p 239	p 245	236,7	235,3	217,2	206,2
1974 Décembre	196	187	193	198	191,3	192,2	178,9	171,3
1975 Mars	206	196	204	212	200,5	200,7	187,3	180,9
Juin	212	202	211	219	207,6	207,4	192,2	184,6
Septembre	216	206	217	223	213,2	212,6	198,9	188,8
Décembre	230	216	226	236	222,1	221,1	205,9	195,9
1976 Mars	p 230	220	232	p 234	228,5	227,3	210,4	199,9
Juin	p 240	225	237	p 245	233,4	232,1	215,1	203,9
Septembre	p 240	230	242	p 245	239,8	237,9	219,4	208,6
Décembre	p 252	p 235	p 247	p 257	245,3	243,9	223,9	212,3

* Pour convertir les indices base 1970 = 100 en indices base 1968 = 100, il suffit de multiplier les chiffres actuels par les coefficients suivants : gain moyen brut par heure prestée : 1,818; salaire horaire type - ouvrier qualifié : 1,745 - ouvrier non qualifié : 1,822; salaire-coût horaire : 1,981.

¹ Non compris les ouvriers du transport.

² Cet indice, qui n'englobe pas les charbonnages, donne le salaire-coût

horaire de la main-d'œuvre, y compris les charges sociales légales supportées par l'employeur et non pas le coût par unité produite.

³ Le salaire conventionnel des ouvriers étant horaire et celui des employés étant mensuel, une réduction conventionnelle de la durée du travail entraîne une hausse du premier, mais non du second. Il y a lieu de tenir compte de cette différence dans toute comparaison des évolutions respectives de ces indices.

VI - 2. — GAINS HORAIRES BRUTS MOYENS DES OUVRIERS DANS L'INDUSTRIE

(en francs par heure)

Source : I.N.S.

Groupe et branche d'industrie	1974 avril	1974 octobre	1975 avril	1975 octobre	1976 avril
<i>Industries extractives</i> ¹ :					
Extraction du charbon (ouvriers du fond)	156,12	169,25	188,47	204,33	211,79
Préparation du charbon (ouvriers de la surface)	115,10	126,29	146,43	160,09	167,81
Total des industries extractives	137,36	149,87	168,74	183,57	192,17
<i>Industries manufacturières</i> ² :					
Cokeries	137,07	149,34	168,04	177,29	187,43
Raffinage de pétrole	174,09	190,20	214,66	224,19	241,42
Production et distribution d'énergie électrique, de gaz, de vapeur et d'eau chaude	168,15	175,63	192,41	201,36	213,28
Production et première transformation des métaux	146,79	162,63	170,09	177,88	189,34
Industrie des produits minéraux non métalliques	116,79	129,20	142,72	150,56	160,83
Industrie chimique	129,29	139,94	156,82	162,95	173,28
Production de fibres artificielles et synthétiques	130,07	141,15	155,88	166,86	178,66
Fabrication d'ouvrages en métaux (à l'exclusion des ma- chines et du matériel de transport)	112,58	128,28	137,83	147,13	154,23
Construction de machines et de matériel mécanique	118,19	133,94	144,31	153,05	161,97
Construction de machines de bureau et installations pour le traitement de l'information	100,12	116,92	128,67	129,75	—
Construction électrique et électronique	112,12	126,83	136,69	145,37	156,16
Construction d'automobiles et pièces détachées	131,71	146,54	159,92	172,60	185,30
Construction d'autre matériel de transport	128,62	144,76	161,70	170,50	174,60
Fabrication d'instruments de précision, d'optique et simi- laires	101,77	117,18	124,85	135,98	143,41
Industrie des produits alimentaires, des boissons et du tabac	100,78	114,63	126,19	135,71	146,90
Industrie textile	93,87	107,06	116,67	123,07	131,64
Industrie du cuir	89,51	98,11	109,63	114,78	123,06
Industrie des chaussures et de l'habillement	77,97	85,44	97,29	102,88	110,50
Industrie du bois et du meuble en bois	99,16	115,35	126,93	133,64	143,56
Industrie du papier, imprimerie et édition	112,90	129,86	144,55	152,29	161,48
Industrie du caoutchouc et des matières plastiques	110,87	122,94	132,60	140,95	148,62
Total des industries manufacturières	111,45	125,28	136,52	144,32	154,10
dont : hommes	121,00	136,00	147,46	155,79	166,24
femmes	83,76	94,20	104,83	111,06	118,92
<i>Bâtiment et génie civil</i> ¹	114,64	130,07	144,35	150,55	163,16
<i>Moyenne générale pour l'industrie</i> :					
Total ²	112,97	127,01	139,05	146,85	157,05

¹ Hommes seulement.

² Hommes et femmes.

VI - 3. — TRAITEMENTS MENSUELS BRUTS MOYENS DES EMPLOYES DANS L'INDUSTRIE ¹

(en francs par mois)

Source : I.N.S.

Groupe et branche d'industrie	1974 avril	1974 octobre	1975 avril	1975 octobre	1976 avril
<i>Industries extractives :</i>					
Extraction et agglomération de combustibles solides	34.166	38.503	42.401	46.997	48.122
Total des industries extractives	33.024	37.082	40.773	44.888	46.312
<i>Industries manufacturières :</i>					
Cokeries	34.602	38.817	42.088	44.204	46.922
Raffinage de pétrole	39.894	42.787	49.318	51.512	56.214
Production et distribution d'énergie électrique, de gaz, de vapeur et d'eau chaude	40.091	44.027	48.461	51.016	54.539
Production et première transformation des métaux	34.226	39.533	42.028	44.915	47.122
Industrie des produits minéraux non métalliques	29.367	32.415	35.268	37.416	39.820
Industrie chimique	32.963	35.982	39.634	41.215	43.564
Production de fibres artificielles et synthétiques	39.970	42.932	46.486	49.025	53.287
Fabrication d'ouvrages en métaux (à l'exclusion des machines et du matériel de transport)	28.777	32.639	34.713	37.187	38.815
Construction de machines et de matériel mécanique	30.013	33.846	36.025	38.612	40.019
Construction de machines de bureau et installations pour le traite- ment de l'information	24.658	29.143	—	32.397	—
Construction électrique et électronique	28.736	33.627	35.730	38.675	40.779
Construction d'automobiles et pièces détachées	31.700	35.001	37.992	41.589	43.469
Construction d'autre matériel de transport	31.212	35.205	38.024	40.935	42.990
Fabrication d'instruments de précision, d'optique et similaires ...	28.284	31.603	33.996	35.499	36.873
Industrie des produits alimentaires, des boissons et du tabac	26.661	29.750	32.233	34.694	36.608
Industrie textile	26.481	28.878	31.424	33.318	35.161
Industrie du cuir	27.046	30.286	32.270	33.889	36.597
Industrie des chaussures et de l'habillement	21.867	23.940	26.240	27.383	28.677
Industrie du bois et du meuble en bois	25.102	27.635	30.366	31.700	33.165
Industrie du papier, imprimerie et édition	27.901	31.626	34.353	36.583	38.384
Industrie du caoutchouc et des matières plastiques	29.206	31.900	34.350	36.763	38.407
Total des industries manufacturières	29.458	33.097	35.741	38.161	40.058
dont : hommes	32.706	36.761	39.583	42.270	44.326
femmes	18.839	21.112	23.173	24.722	26.098
Bâtiment et génie civil	27.766	31.041	33.933	35.935	37.696
<i>Moyenne générale pour l'industrie :</i>					
Total	29.302	32.903	35.573	37.957	39.886

¹ Hommes et femmes.

Références bibliographiques : Annuaire statistique de la Belgique. — Bulletin de Statistique de l'I.N.S. — Service de Conjoncture (IRES). — Rapport, annuels de l'O.N.S.S. — Revue du Travail. — Statistiques

économiques belges 1960-1970. — Bulletin d'Information et de Documentation, XXXII^e année, vol. II, n^o 5, novembre 1957 : « Indices des rémunérations horaires brutes des ouvriers ».

VII. — INDICES DE PRIX

1. — INDICES DES PRIX MONDIAUX

Base 1970 = 100

Sources : Comtel Reuter — Moody's Investors Service — Institut für Wirtschaftsforschung, Hamburg.

Moyennes journalières	Indice Reuter (marché de Londres) 1	Indice Moody (marché de New York) 2 3	Indices du Hamburgisches Welt-Wirtschafts-Archiv 2					
			Total	Matières premières destinées à				
				l'alimentation	l'industrie			
					général	combustibles	pour la production de biens de consommation	pour la production de biens d'équipement
1969	95,4	96,3	94,1	91,9	95,3	90,1	98,4	97,6
1970	100,0	100,0	100,0	100,0	100,0	100,0	100,0	100,0
1971	93,9	91,2	101,2	103,0	100,6	111,2	105,2	88,4
1972	106,1	102,1	113,4	116,7	111,9	121,4	131,4	93,6
1973	185,4	142,5	170,1	173,5	168,7	149,5	210,5	164,3
1974	233,8	177,5 ⁴ 205,9 ⁵	285,4	278,5	288,6	410,5	198,5	224,3
1975	199,5	185,7	259,9	229,4	273,3	440,5	186,0	168,0
1976	255,0	199,0	274,0	222,2	296,9	463,8	233,7	180,2
1975 1 ^{er} trimestre	196,7	187,2	278,4	281,0	277,4	444,8	171,6	180,9
2 ^e trimestre	192,1	178,1	258,0	220,1	274,6	437,5	185,8	174,0
3 ^e trimestre	204,2	192,8	252,7	212,2	270,6	435,7	188,9	164,4
4 ^e trimestre	204,8	184,6	250,3	204,5	270,5	444,2	197,7	152,8
1976 1 ^{er} trimestre	219,8	188,8	261,2	206,7	235,3	462,3	208,7	166,1
2 ^e trimestre	257,6	201,7	274,1	225,1	295,8	461,8	224,4	184,0
3 ^e trimestre	267,1	204,7	279,1	225,4	302,8	462,5	248,1	188,1
4 ^e trimestre	275,5	201,0	281,7	231,7	303,7	468,4	253,8	182,5
1977 1 ^{er} trimestre	295,1	223,0	303,2	276,3	315,1	493,8	246,9	190,2
1976 Mars	228,1	191,2	264,6	211,7	287,9	463,8	208,3	171,4
Avril	244,6	195,6	269,3	215,9	292,9	464,0	212,7	180,9
Mai	257,9	200,4	274,5	228,0	295,1	460,8	221,6	184,3
Juin	270,4	208,8	278,6	231,2	299,5	460,6	238,8	186,7
Juillet	274,9	212,2	281,7	230,4	304,2	461,4	252,1	190,5
Août	262,5	199,7	278,7	223,9	302,8	462,3	247,8	188,5
Septembre	263,8	202,1	277,0	221,7	301,4	463,8	244,5	185,4
Octobre	273,2	197,0	279,7	223,4	304,4	467,4	254,8	184,5
Novembre	277,3	199,2	281,0	230,5	303,2	467,2	256,1	181,1
Décembre	276,0	206,8	284,4	241,1	303,5	470,6	250,5	181,7
1977 Janvier	285,2	214,0	293,3	255,9	309,8	486,1	242,7	186,7
Février	291,0	221,2	299,8	269,3	313,3	488,9	245,7	190,9
Mars	309,0	233,7	316,3	303,5	322,2	506,5	252,3	193,1

1 Indices calculés sur base de prix exprimés en livres sterling.

2 Indices calculés sur base de prix exprimés en dollars des Etats-Unis.

3 Depuis juin 1974, l'indice Moody tient-compte des cours au comptant du coton, de la laine et de la soie.

4 Moyenne de janvier à mai 1974.

5 Moyenne de juin à décembre 1974.

VII - 2. — INDICES DU HAMBURGISCHES WELT-WIRTSCHAFTS-ARCHIV PAR PRODUIT ¹

Base 1970 = 100

Source : Institut für Wirtschaftsforschung, Hamburg.

Moyennes journalières	Matières premières destinées à l'alimentation					Matières premières destinées à l'industrie								
	Céréales	Denrées colo- niales et sucre	Huile	Viande	Produits laitiers	Combustibles		pour la production de biens de consommation			pour la production de biens d'équipement			
						Charbon et coques	Pétrole et dérivés	Produits textiles	Peaux et cuirs	Cellulose	Bois	Caout- chouc	Sidé- rurgie	Métaux non- ferreux
1969	97,7	88,2	90,9	92,8	93,7	66,8	98,9	102,3	101,6	88,7	92,3	123,8	89,3	100,3
1970	100,0	100,0	100,0	100,0	100,0	100,0	100,0	100,0	100,0	100,0	100,0	100,0	100,0	100,0
1971	101,8	100,8	99,4	110,6	112,1	110,5	111,7	105,3	112,4	107,6	101,1	82,2	86,2	84,9
1972	107,8	123,8	90,5	132,9	125,5	112,9	125,0	137,3	154,5	111,1	109,6	82,6	92,8	88,5
1973	186,7	166,9	171,4	180,3	168,0	146,8	150,8	237,8	238,7	122,2	195,4	167,3	180,5	137,9
1974	253,8	340,6	268,5	177,9	174,5	220,9	483,9	209,9	167,7	186,4	265,3	177,5	270,1	183,9
1975	220,8	263,3	175,0	196,0	199,9	232,0	520,8	176,7	150,2	235,4	239,3	145,1	182,3	128,4
1976	193,5	262,5	162,2	197,6	209,5	213,4	560,2	238,8	212,9	234,0	259,9	191,4	179,7	138,9
1975 1 ^{er} trimestre	238,1	364,3	203,4	192,8	197,8	255,9	517,5	161,2	94,9	236,6	263,6	138,5	196,7	138,6
2 ^e trimestre	212,1	240,9	172,9	215,1	210,5	227,4	518,3	174,6	164,6	236,8	250,9	138,4	193,3	130,7
3 ^e trimestre	215,4	232,6	170,4	184,6	191,3	222,9	517,6	179,6	167,8	234,0	230,5	154,5	177,7	125,5
4 ^e trimestre	217,4	214,9	153,2	191,5	200,2	221,7	529,6	191,4	173,6	234,0	212,2	148,9	161,6	113,7
1976 1 ^{er} trimestre	208,4	222,8	148,3	203,9	201,1	213,2	558,3	207,7	168,2	234,0	233,6	173,6	177,3	124,1
2 ^e trimestre	203,6	269,4	148,3	191,9	205,8	213,7	557,4	226,0	208,1	234,0	258,4	195,8	184,9	144,5
3 ^e trimestre	192,8	269,2	172,9	192,0	206,5	214,4	558,0	259,1	212,8	234,0	268,4	192,8	183,7	150,5
4 ^e trimestre	169,3	288,9	179,3	197,8	224,5	212,1	567,1	262,5	262,7	234,0	279,2	203,4	172,9	136,6
1977 1 ^{er} trimestre	174,4	377,1	209,8	203,3	228,4	220,0	599,4	252,6	263,3	234,0	278,1	198,5	166,6	160,5
1976 Mars	210,7	234,5	148,1	201,3	200,9	213,6	560,1	206,7	171,0	234,0	236,8	181,6	181,9	130,4
Avril	202,8	249,8	144,1	191,9	207,4	214,3	560,1	211,2	190,9	234,0	251,5	184,4	186,5	142,0
Mai	201,4	277,8	145,6	192,8	206,9	213,6	556,0	221,8	210,5	234,0	260,9	194,7	184,1	144,7
Juin	206,8	280,4	155,5	191,0	203,2	213,2	556,0	244,9	222,9	234,0	262,6	208,2	184,0	146,7
Juillet	207,6	274,0	174,2	189,6	201,0	213,2	557,0	264,5	216,3	234,0	263,6	194,3	185,5	157,0
Août	191,5	267,7	170,3	192,0	204,9	214,6	557,8	258,8	211,3	234,0	269,0	193,7	185,9	149,5
Septembre	179,1	265,7	174,0	194,3	213,8	215,5	559,4	254,2	210,7	234,0	272,6	190,4	179,8	145,0
Octobre	172,5	273,1	167,0	197,1	219,6	217,4	563,5	267,9	220,7	234,0	278,9	204,8	181,1	136,0
Novembre	168,0	287,9	179,2	194,5	223,8	209,1	566,6	263,8	281,7	234,0	277,9	213,0	168,3	135,1
Décembre	167,4	305,8	191,8	202,0	230,1	209,9	571,0	255,6	285,7	234,0	280,8	192,1	169,4	138,7
1977 Janvier	173,1	334,0	197,0	208,5	228,5	209,8	592,5	245,8	272,5	234,0	273,3	198,5	169,9	152,5
Février	175,2	363,7	201,7	202,4	227,3	209,3	596,7	253,0	241,5	234,0	279,5	198,5	165,9	161,7
Mars	174,9	433,5	230,7	199,0	229,2	240,8	608,9	259,0	276,1	234,0	281,5	198,7	164,0	167,3

¹ Indices calculés sur base de prix exprimés en dollars des Etats-Unis.

VII - 3. — INDICES DES PRIX DE GROS EN BELGIQUE

Base 1970 = 100

Source : M.A.E.

Moyennes mensuelles ou mois	Indice général	Produits agricoles			Produits industriels								Ensemble des produits industriels pris à trois stades de fabrication		
		indice général	animaux	végétaux	indice général	indigènes	importés	minéraux	métaux et prod. métall.	textiles	chimiques	matériaux de construction	matières premières	demi- produits	produits finis
1969	95,4	98,2	103,7	93,4	94,8	94,3	94,9	93,8	89,0	96,4	98,3	96,2	93,7	96,7	94,2
1970	100,0	100,0	100,0	100,0	100,0	100,0	100,0	100,0	100,0	100,0	100,0	100,0	100,0	100,0	100,0
1971 ¹	99,4	95,7	102,2	90,1	100,4	101,9	97,6	103,8	97,5	103,9	98,5	105,1	101,6	98,4	101,1
1972	103,4	101,1	111,2	92,6	104,1	106,1	99,2	104,6	99,0	113,1	102,0	109,0	105,1	102,7	104,6
1973	116,2	121,8	125,2	118,8	114,9	113,8	117,3	108,1	107,5	132,1	106,0	113,6	123,8	117,6	108,1
1974	135,6	127,6	124,5	130,6	137,9	136,8	146,9	152,4	134,2	147,8	121,2	126,2	146,4	147,9	126,8
1975	137,3	131,9	143,5	122,0	138,9	142,6	137,4	169,1	128,9	136,9	131,8	137,1	142,0	141,1	135,6
1976	147,1	150,0	153,4	147,1	146,5	149,4	145,7	172,5	132,2	149,0	137,7	150,5	152,2	150,1	140,8
1974 4 ^e trimestre ..	137,4	129,2	127,1	131,2	139,7	141,9	142,4	164,6	136,3	140,2	127,2	131,5	143,1	145,9	133,6
1975 1 ^{er} trimestre ..	135,7	124,0	136,9	113,1	139,0	142,1	138,9	169,9	132,0	136,0	129,5	134,4	141,7	143,2	134,6
2 ^e trimestre ..	135,4	126,1	142,6	112,4	138,0	141,7	136,4	168,5	129,0	135,2	130,8	135,3	140,1	140,2	135,2
3 ^e trimestre ..	137,9	135,0	143,7	127,4	138,8	142,8	136,8	169,0	127,7	137,4	132,1	137,8	142,5	140,5	135,4
4 ^e trimestre ..	140,2	142,4	150,8	135,1	139,9	143,7	137,6	169,1	126,9	139,1	134,8	140,9	143,6	140,5	137,2
1976 1 ^{er} trimestre ..	143,9	147,9	157,5	139,5	143,1	145,6	143,0	169,4	130,1	142,2	138,7	144,7	148,0	144,9	139,0
2 ^e trimestre ..	146,4	147,6	152,1	143,7	146,3	148,4	147,2	172,3	133,6	146,3	137,2	151,0	152,5	150,4	140,0
3 ^e trimestre ..	148,3	148,0	150,2	146,0	148,6	151,3	148,4	174,5	134,4	154,2	136,5	151,5	155,1	153,2	141,7
4 ^e trimestre ..	149,6	156,5	153,6	159,3	148,1	152,1	144,0	173,7	130,8	153,4	138,3	154,7	153,2	151,8	142,5
1976 Février	143,3	146,9	157,5	137,6	142,6	145,0	142,5	169,1	129,9	141,9	138,8	141,6	147,2	144,7	138,4
Mars	145,8	149,6	157,7	142,5	145,0	147,1	146,0	170,3	131,8	142,9	138,9	151,0	151,1	146,7	140,2
Avril	145,4	145,8	156,1	136,9	145,4	147,1	146,9	171,2	133,3	143,2	137,9	151,0	151,2	148,6	139,9
Mai	145,9	147,4	150,6	144,4	145,7	147,7	146,2	172,7	133,1	144,1	135,7	151,0	151,5	149,3	139,8
Juin	148,1	149,6	149,5	149,7	147,9	150,4	148,5	173,0	134,3	151,5	138,1	151,0	154,7	153,2	140,3
Juillet	147,9	146,2	143,9	148,4	148,5	150,9	149,5	173,8	134,9	154,0	136,3	151,0	155,4	153,7	141,0
Août	148,1	148,3	152,7	144,2	148,3	150,9	147,9	174,0	134,6	153,3	136,7	151,0	154,2	152,9	141,7
Septembre ...	149,0	149,5	154,1	145,3	149,0	152,1	147,9	175,7	133,7	155,2	136,5	152,6	155,8	153,0	142,5
Octobre	149,7	156,9	153,1	160,4	148,2	151,9	144,8	174,7	131,2	152,6	137,4	154,7	153,7	151,6	142,6
Novembre	149,6	156,9	154,1	159,4	148,1	152,2	144,2	172,7	130,5	153,7	138,7	154,7	153,7	151,7	142,4
Décembre	149,4	155,9	153,4	158,2	148,0	152,3	143,1	173,7	130,6	153,9	138,6	154,7	152,3	152,0	142,7
1977 Janvier	152,1	160,5	153,8	167,0	150,2	153,4	147,9	175,4	133,0	155,0	139,5	159,2	155,7	153,7	144,7
Février	152,6	159,3	154,7	164,8	151,0	149,9	153,5	176,7	134,7	155,5	139,6	159,2	157,1	154,7	145,0

¹ Nouvelle série. Les nouveaux indices sont calculés en partant de prix nets de la taxe sur la valeur ajoutée; les anciens prix comprenaient certains taxes de transmission.

VII - 3. — INDICES DES PRIX DE GROS EN BELGIQUE

Base 1970 = 100

Source : M.A.E.

PRODUITS INDUSTRIELS INDIGENES ET IMPORTES

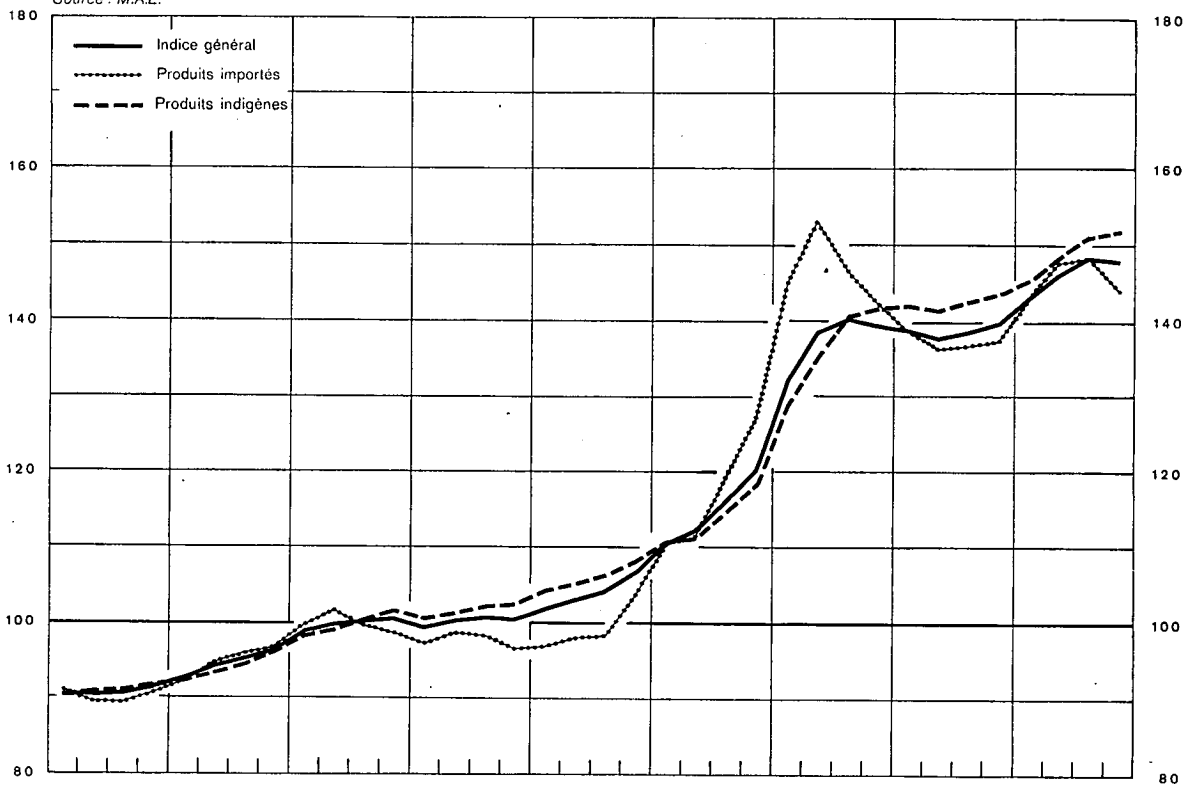

PRODUITS INDUSTRIELS INDIGENES ET IMPORTES

Prix à trois stades de fabrication

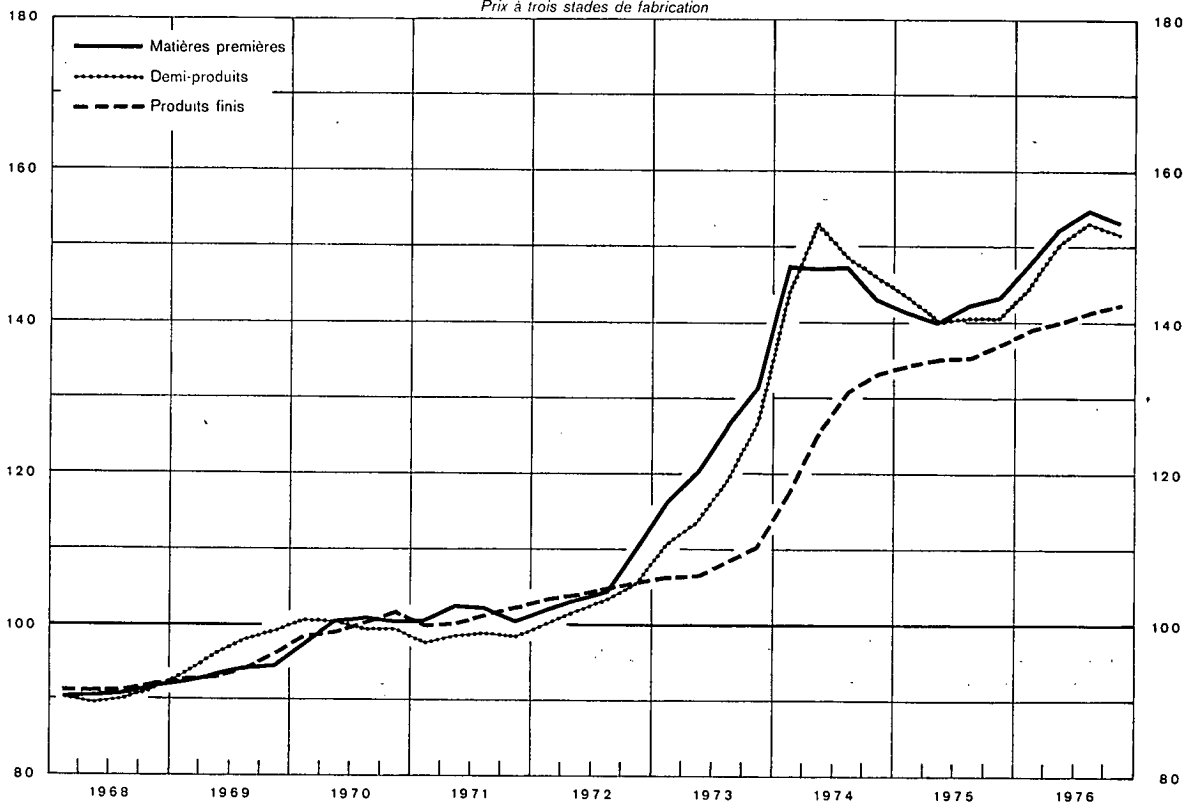

VII - 4a. — INDICES DES PRIX A LA CONSOMMATION EN BELGIQUE

Base 1971 = 100

Source : M.A.E.

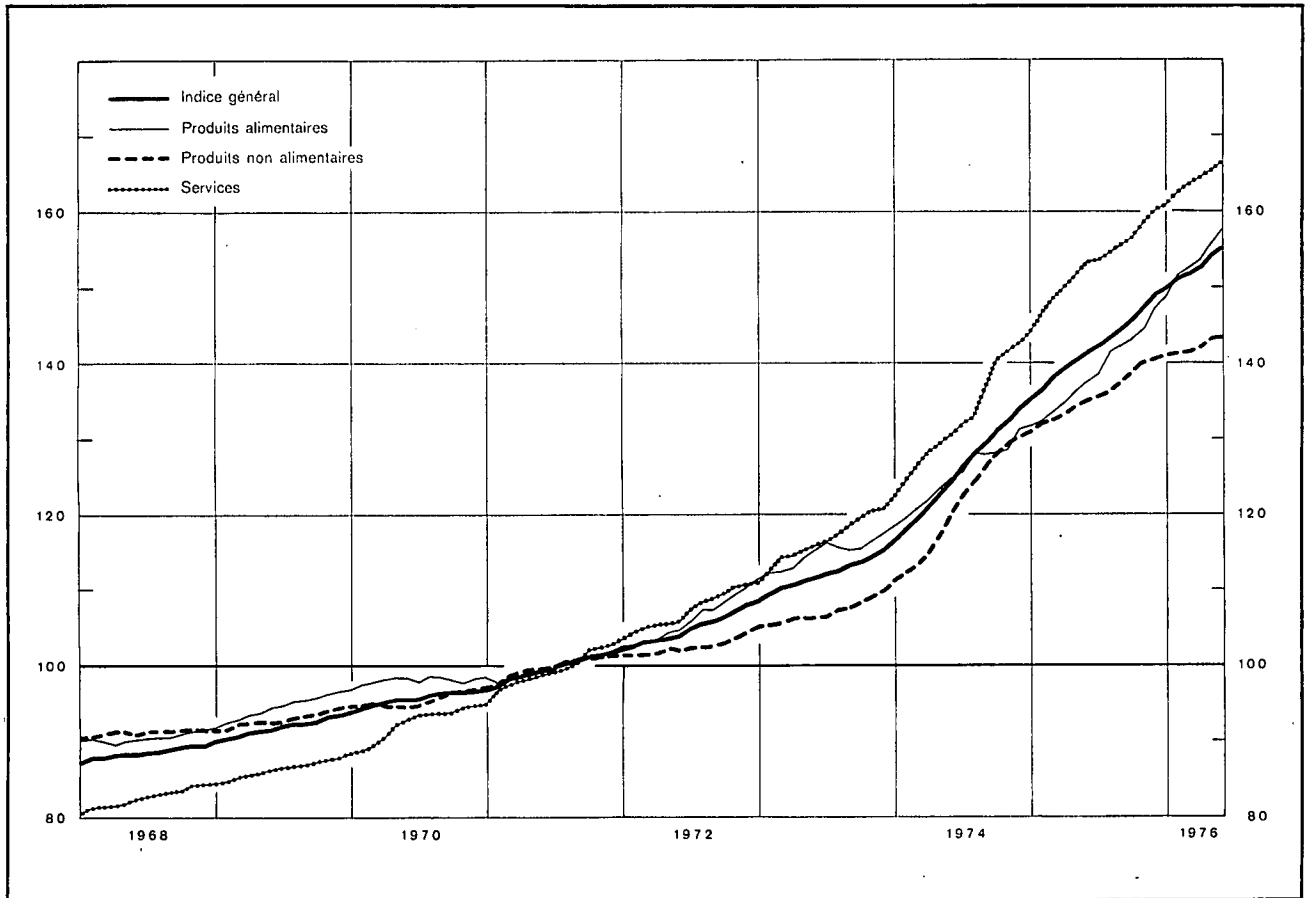

Moyennes mensuelles ou mois	Indice général		Produits alimentaires		Produits non alimentaires		Services		
Coefficients de pondération en p.c. de l'indice général									
jusqu'à février 1972	100,00		41,56		37,01		21,43		
de mars 1972 à mai 1976	100,00		30,00		40,00		30,00		
1968	88,89		90,64		91,41		82,78		
1969	92,23		94,83		93,18		86,62		
1970	95,84		98,13		95,67		92,69		
1971	100,00		100,00		100,00		100,00		
1972	105,45		106,60		102,80		107,61		
1973	112,78		115,15		107,58		117,28		
1974	127,08		125,94		122,69		134,02		
1975	143,31		140,08		136,55		154,07		
		1975		1976		1975		1976	
1 ^{er} trimestre	137,92	152,05	133,65	152,59	132,82	141,70	148,49	163,41	
2 ^e trimestre	141,55		137,35		135,11		152,76		
3 ^e trimestre	144,79		142,36		137,53		155,26		
4 ^e trimestre	148,97		148,95		140,76		159,76		
Janvier	136,59	151,38	132,31	151,75	132,13	141,38	146,75	162,33	
Février	138,13	151,90	133,74	152,37	132,89	141,54	148,72	163,55	
Mars	139,04	152,87	134,89	153,65	133,43	142,18	149,99	164,36	
Avril	140,59	154,27	136,18	155,87	134,50	143,26	151,63	165,27	
Mai	141,77	155,40	137,62	157,59	135,08	143,93	153,27	166,54	
Juin	142,28		138,26		135,74		153,38		
Juillet	143,65		141,82		136,12		154,31		
Août	144,74		142,14		137,46		155,27		
Septembre	145,98		143,13		139,00		156,21		
Octobre	147,64		144,63		140,34		158,28		
Novembre	149,23		147,33		140,86		160,03		
Décembre	150,03		148,95		141,09		160,97		

VII - 4b. — INDICES DES PRIX A LA CONSOMMATION EN BELGIQUE

Base 2^e semestre 1974 - 1^{er} semestre 1975 = 100

(Ventilation en 4 groupes)

Source : M.A.E.

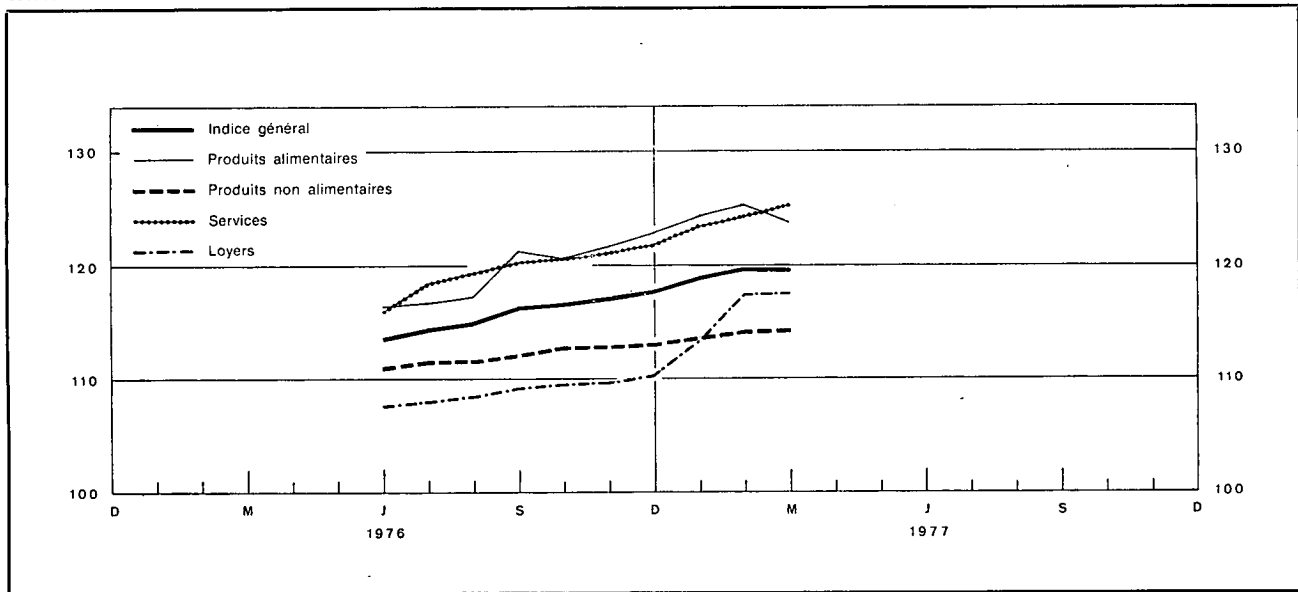

Moyennes mensuelles ou mois	Indice général	Produits alimentaires	Produits non alimentaires	Services	Loyers
Coefficient de pondération en p.c. de l'indice général	100,00	25,15	42,79	27,06	5,00
1976 3 ^e trimestre	115,32	118,43	111,73	119,37	108,53
4 ^e trimestre	117,23	121,74	112,92	121,23	109,68
1977 1 ^{er} trimestre	119,57	124,55	114,05	124,32	116,13
1976 Juin	113,61	116,54	111,07	116,02	107,60
Juillet	114,53 ¹	116,73 ¹	111,48	118,53	107,98
Août	114,97 ¹	117,25 ¹	111,63	119,33	108,44
Septembre	116,46	121,31	112,07	120,24	109,16
Octobre	116,72	120,65	112,79	120,65	109,34
Novembre	117,16	121,71	112,86	121,12	109,60
Décembre	117,80	122,87	113,12	121,91	110,10
1977 Janvier	119,01	124,51	113,66	123,38	113,48
Février	119,91	125,38	114,22	124,28	117,42
Mars	119,80	123,77	114,27	125,29	117,49

* Pour passer de cet indice à l'indice base 1971 = 100, le Conseil national du Travail a fixé le coefficient de conversion à 1,87. Ce coefficient de conversion est obligatoirement d'application pour toutes les conventions conclues au sein des Commissions paritaires relatives

à la liaison à l'indice des prix à la consommation des salaires conventionnels.

¹ A l'exclusion de l'évolution du prix des fruits frais, légumes frais et pommes de terre.

VII - 4c. — INDICES DES PRIX A LA CONSOMMATION EN BELGIQUE

Base 2^e semestre 1974 - 1^{er} semestre 1975 = 100

(Ventilation d'après le classement de l'Office Statistique des Communautés européennes)

Source : M.A.E.

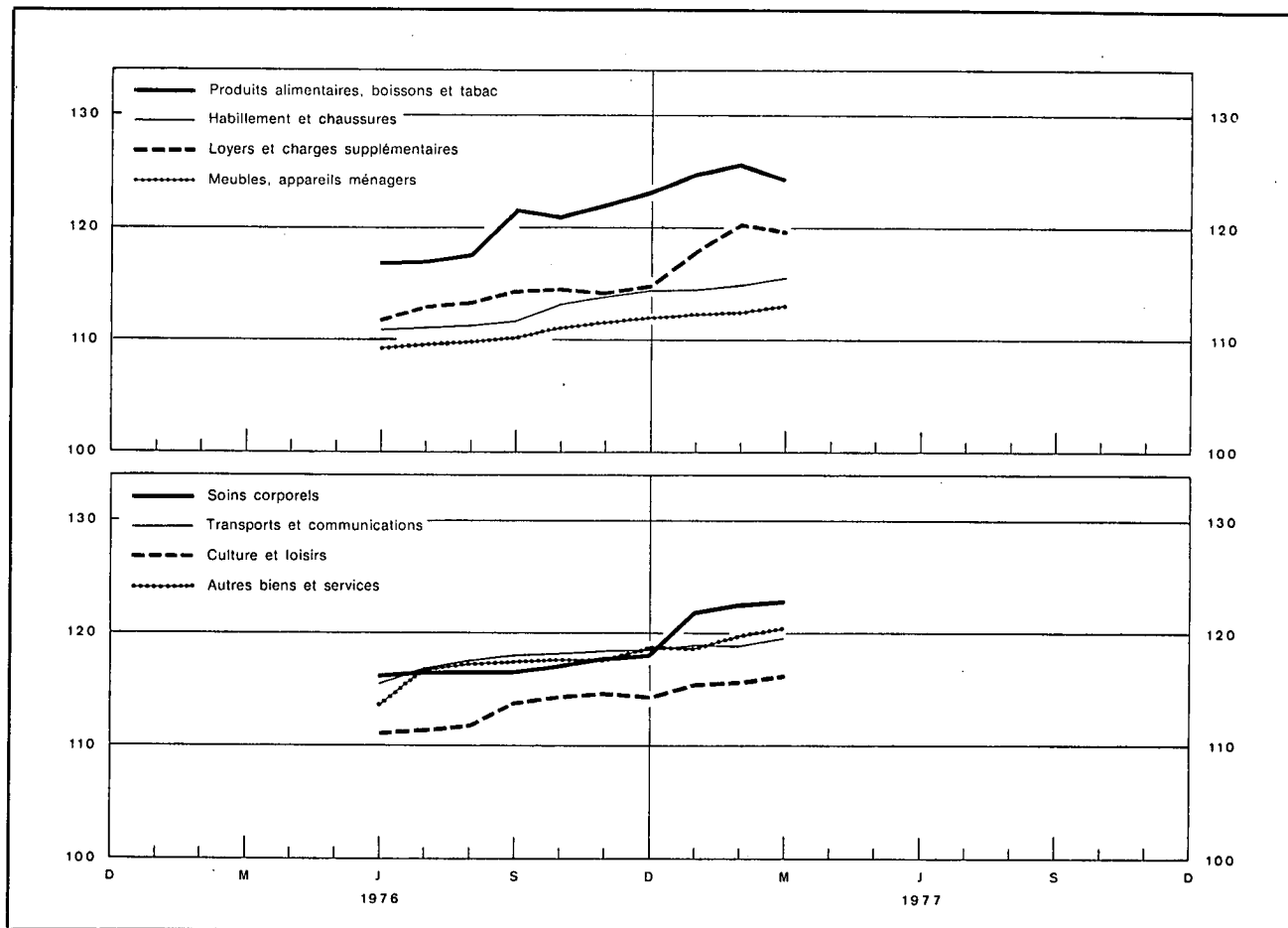

Moyennes mensuelles ou mois	Indice général *	Produits alimentaires, boissons et tabac	Habillement et chaussures	Loyers et charges supplémentaires	Meubles, appareils ménagers	Soins corporels	Transports et communications	Culture et loisirs	Autres biens et services
Coefficient de pondération en p.c. de l'indice général	100,00	26,42	9,61	15,14	10,46	3,98	14,21	7,61	12,57
1976 3 ^e trimestre	115,32	118,69	111,26	113,56	109,79	116,63	117,41	112,30	117,12
4 ^e trimestre	117,23	122,06	113,82	114,57	111,57	117,66	118,30	114,49	117,88
1977 1 ^{er} trimestre	119,57	125,00	114,97	119,33	112,62	122,50	119,07	115,81	119,70
1976 Juin	113,61	116,83	110,74	111,85	109,23	116,18	115,43	111,12	113,45
Juillet	114,53 ¹	117,06 ¹	111,01	112,98	109,48	116,65	116,78	111,30	116,74
Août	114,97 ¹	117,57 ¹	111,20	113,32	109,81	116,63	117,43	111,81	117,26
Septembre	116,46	121,45	111,56	114,38	110,08	116,60	118,02	113,80	117,35
Octobre	116,72	120,95	113,23	114,64	111,11	117,14	118,09	114,36	117,41
Novembre	117,16	122,05	113,86	114,21	111,56	117,87	118,37	114,71	117,49
Décembre	117,80	123,17	114,36	114,87	112,05	117,96	118,44	114,41	118,73
1977 Janvier	119,01	124,76	114,48	117,99	112,21	121,99	118,88	115,39	118,69
Février	119,91	125,84	114,89	120,27	112,57	122,66	118,80	115,72	119,86
Mars	119,80	124,39	115,54	119,72	113,09	122,85	119,53	116,33	120,54

* Pour passer de cet indice à l'indice base 1971 = 100, le Conseil national du Travail a fixé le coefficient de conversion à 1,37. Ce coefficient de conversion est obligatoirement d'application pour toutes les conventions conclues au sein des Commissions paritaires relatives

à la liaison à l'indice des prix à la consommation des salaires conventionnels.

¹ A l'exclusion de l'évolution du prix des fruits frais, légumes frais et pommes de terre.

Références bibliographiques : *Moniteur belge. — Annuaire statistique de la Belgique. — Bulletin de Statistique de l'I.N.S. — Service de Conjoncture (IRES). — Bulletin mensuel de Statistiques (O.N.U.). — Statis-*

tiques Economiques belges 1960-1970. — Principaux indicateurs économiques (O.C.D.E.).

VIII. — COMMERCE EXTERIEUR DE L'U.E.B.L.

IMPORTATIONS, EXPORTATIONS ET BALANCE COMMERCIALE

Moyennes mensuelles en milliards de francs

Source : I.N.S.

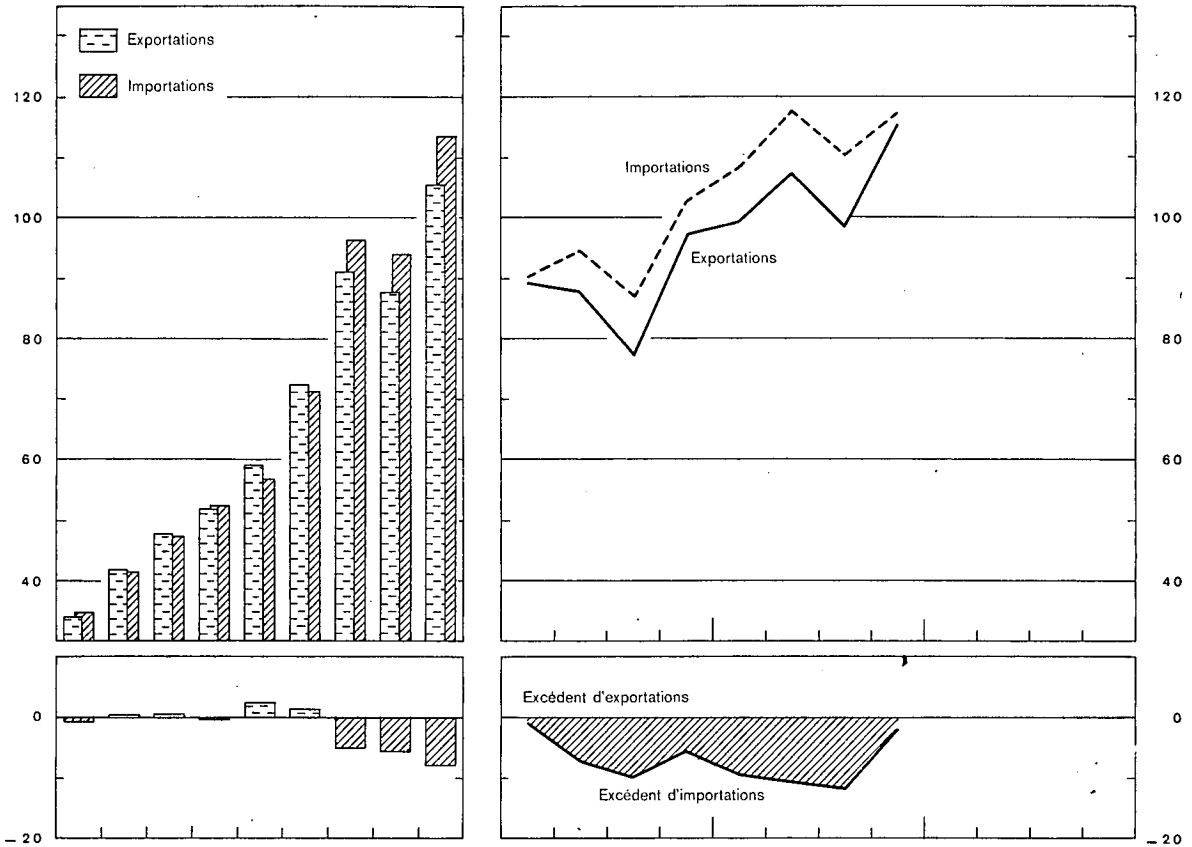

Source : I.N.S. - Calculs B.N.B.

INDICES DU VOLUME

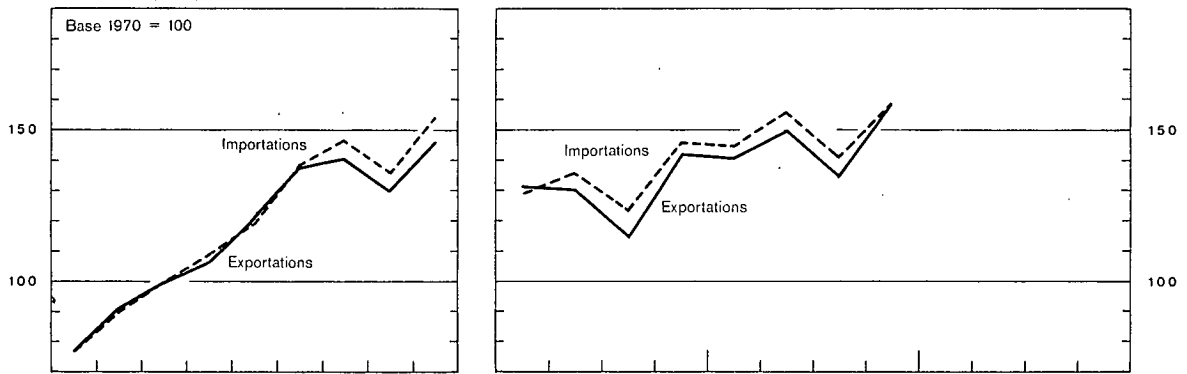

Source : I.N.S. - Calculs B.N.B.

INDICES DES VALEURS UNITAIRES MOYENNES ET DES TERMES DE L'ECHANGE

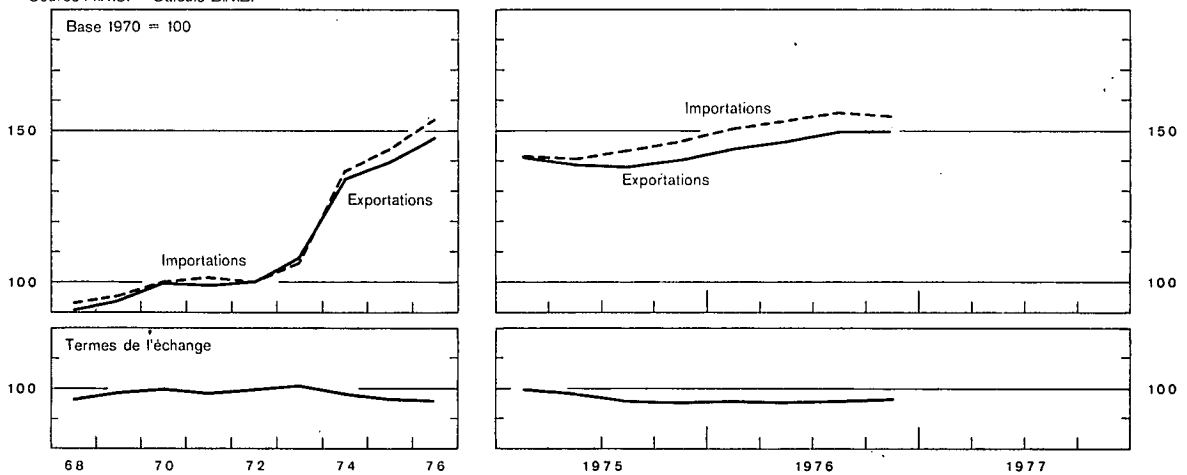

VIII - 1. — COMMERCE EXTERIEUR DE L'U.E.B.L. — TABLEAU GENERAL

Moyennes mensuelles	Source : I.N.S.				Source : I.N.S. — Calculs : B.N.B.				
	Valeur (milliards de francs)			Pourcent. exportations importations	Indices base 1970 = 100				
	Importations	Exportations	Balance commerciale		du volume		des prix à		des termes de l'échange 1
				importations	exportations	l'importation	l'exportation		
1969	41,8	42,0	+ 0,2	101	89,9	91,2	95,6	94,7	99,1
1970	47,6	48,3	+ 0,7	102	100,0	100,0	100,0	100,0	100,0
1971	52,4	51,7	- 0,7	99	108,8	107,2	101,2	99,6	98,4
1972	56,8	59,2	+ 2,4	104	118,8	120,7	100,1	100,2	100,1
1973	71,3	72,5	+ 1,2	102	138,4	137,8	107,1	108,3	101,1
1974	96,7	91,6	- 5,1	95	146,8	140,7	136,9	134,7	98,4
1975	94,2	88,1	- 6,1	94	136,1	129,9	144,4	139,8	96,8
1976	113,6	105,4	- 8,2	93	154,5	146,1	153,9	147,8	96,0
1974 4 ^e trimestre	97,6	96,1	- 1,5	99	145,7	141,2	144,0	140,7	97,7
1975 1 ^{er} trimestre	90,4	89,3	- 1,1	99	128,9	131,7	142,0	141,7	99,8
2 ^e trimestre	94,8	87,9	- 6,9	93	136,1	130,4	141,4	139,5	98,7
3 ^e trimestre	87,6	77,6	- 10,0	89	123,8	115,2	144,0	138,6	96,3
4 ^e trimestre	103,1	97,5	- 5,6	95	145,8	142,5	147,0	140,5	95,6
1976 1 ^{er} trimestre	108,5	99,5	- 9,0	92	144,9	140,9	150,8	144,6	95,9
2 ^e trimestre	118,1	107,5	- 10,6	91	156,4	149,9	153,5	146,8	95,6
3 ^e trimestre	110,4	98,8	- 11,6	89	141,3	134,8	156,1	150,1	96,2
4 ^e trimestre	117,5	115,8	- 1,7	99	159,4	159,0	155,2	150,1	96,7
1976 1 ^{er} mois	104,3	90,2	- 14,1	87					
2 premiers mois	103,2	93,0	- 10,2	90					
3 premiers mois	108,6	99,5	- 9,1	92	144,9	140,9	150,8	144,6	95,9
4 premiers mois	111,3	100,9	- 10,4	91					
5 premiers mois	111,5	101,2	- 10,3	91					
6 premiers mois	113,3	103,5	- 9,8	91	150,7	145,4	152,2	145,7	95,7
7 premiers mois	111,7	101,9	- 9,8	91					
8 premiers mois	111,2	99,9	- 11,3	90					
9 premiers mois	112,3	101,9	- 10,4	91	147,5	141,9	153,5	147,2	95,9
10 premiers mois	113,3	104,0	- 9,3	92					
11 premiers mois	113,7	104,0	- 9,7	91					
12 mois	113,6	105,4	- 8,2	93	154,5	146,1	153,9	147,8	96,0
1977 1 ^{er} mois	111,2	99,7	- 11,5	90					

1 Termes de l'échange = $\frac{\text{Indices des prix à l'exportation}}{\text{Indices des prix à l'importation}} \times 100$.

N.B. — En ce qui concerne les indices du volume, des prix et des termes de l'échange, la moyenne des indices trimestriels diffère de l'indice annuel parce que ce dernier comprend en plus des produits saisonniers et certains articles dont les mouvements sont sporadiques. Ils ne tiennent pas compte des corrections tardives apportées par l'I.N.S.

VIII - 2. — EXPORTATIONS DE L'U.E.B.L. — Répartition selon la nature des produits

(milliards de francs)

Source : I.N.S. (classement B.N.B. d'après le Classement type pour le Commerce International de l'O.N.U.).

Moyennes mensuelles	Fabrications métalliques	Produits sidérurgiques	Textiles	Produits chimiques	Métaux non ferreux	Produits agricoles	Perles et pierres précieuses	Industrie pétrolière	Industries alimentaires	Papier et livres	Bois et meubles	Verres et glaces	Peaux, cuirs et chaussures	Caoutchouc	Carrières	Matér. de construction à base de ciment et de plâtre	Tabacs manufacturés	Industrie houillère	Céramiques	Ciments	Divers	Total
1969	10,97	5,96	5,22	4,02	3,83	2,13	1,93	1,27	1,25	1,08	0,81	0,80	0,41	0,29	0,21	0,17	0,13	0,11	0,10	0,07	1,18	41,94
1970	13,24	7,12	5,48	4,90	4,29	2,56	1,83	1,14	1,50	1,23	0,91	0,93	0,41	0,34	0,23	0,20	0,13	0,15	0,11	0,08	1,59	48,37
1971	15,40	6,64	6,05	5,68	3,18	2,95	1,93	1,22	1,72	1,33	1,16	0,91	0,44	0,40	0,24	0,23	0,14	0,13	0,13	0,10	1,53	51,51
1972	16,95	7,66	6,91	6,73	3,25	3,56	2,47	1,59	2,10	1,50	1,42	1,08	0,53	0,43	0,27	0,26	0,18	0,12	0,16	0,10	1,72	58,99
1973	19,60	9,95	8,14	8,68	4,82	4,33	2,97	1,95	2,57	1,84	1,77	1,18	0,59	0,58	0,31	0,32	0,27	0,11	0,19	0,11	2,24	72,52
1974	22,67	14,27	9,20	13,32	6,52	4,58	3,01	2,88	3,28	2,27	1,93	1,22	0,63	0,80	0,38	0,34	0,34	0,15	0,21	0,14	3,31	91,44
1975	25,72	10,32	8,64	11,97	3,91	5,25	3,18	4,08	3,41	2,04	1,91	1,01	0,53	0,92	0,38	0,33	0,36	0,17	0,22	0,11	3,62	88,08
1976	32,02	10,74	10,00	14,68	5,03	5,92	4,30	4,82	3,93	2,45	2,12	1,29	0,65	0,94	0,42	0,38	0,33	0,15	0,27	0,14	4,81	105,40
1974 4 ^e trimestre	24,54	16,15	9,44	12,91	5,53	4,75	2,85	3,52	3,35	2,49	1,98	1,20	0,64	0,90	0,40	0,35	0,36	0,24	0,21	0,12	3,57	95,49
1975 1 ^{er} trimestre	24,25	13,46	9,93	12,13	4,04	5,17	2,81	3,15	3,57	2,07	1,86	1,07	0,54	0,88	0,36	0,32	0,38	0,22	0,20	0,12	3,57	89,11
2 ^e trimestre	26,29	10,82	8,42	11,82	3,88	4,56	2,70	3,65	3,51	1,95	1,94	1,00	0,54	0,96	0,40	0,34	0,38	0,20	0,23	0,11	3,57	87,26
3 ^e trimestre	23,00	7,82	8,54	10,85	3,27	4,62	2,80	3,96	3,12	1,88	1,58	0,89	0,48	0,84	0,34	0,29	0,28	0,12	0,21	0,11	3,17	77,12
4 ^e trimestre	28,78	9,36	9,63	13,14	4,49	6,34	3,90	5,54	3,34	2,26	2,23	1,13	0,57	1,00	0,42	0,35	0,39	0,14	0,23	0,11	4,09	97,45
1976 1 ^{er} trimestre	31,14	10,24	10,08	13,92	3,87	5,84	3,80	3,49	3,53	2,42	1,99	1,16	0,60	1,00	0,36	0,34	0,34	0,14	0,24	0,09	4,56	99,15
2 ^e trimestre	33,75	11,33	10,18	14,87	5,13	5,54	4,39	3,46	4,19	2,52	2,16	1,34	0,66	0,97	0,47	0,42	0,31	0,13	0,30	0,16	4,70	106,98
3 ^e trimestre	27,34	10,49	8,67	14,27	5,01	5,38	3,96	6,65	3,91	2,26	1,76	1,19	0,64	0,79	0,39	0,37	0,30	0,15	0,25	0,17	4,30	98,25
4 ^e trimestre	35,44	10,97	11,12	15,50	6,09	6,78	5,03	5,69	4,05	2,60	2,54	1,48	0,70	1,00	0,46	0,40	0,38	0,18	0,28	0,17	4,09	116,45
1975 12 mois	25,72	10,32	8,64	11,97	3,91	5,25	3,18	4,08	3,41	2,04	1,91	1,01	0,53	0,92	0,38	0,33	0,36	0,17	0,22	0,11	3,62	88,08
1976 1 ^{er} mois	26,96	9,88	8,51	13,31	3,39	5,45	3,13	3,84	3,67	2,16	1,69	1,04	0,47	0,90	0,34	0,30	0,32	0,16	0,20	0,09	4,55	89,86
2 premiers mois	28,57	9,74	9,06	13,41	3,46	5,40	3,58	3,65	3,35	2,20	1,82	1,09	0,49	0,90	0,33	0,31	0,28	0,15	0,22	0,08	4,25	92,34
3 premiers mois	31,14	10,24	10,08	13,92	3,87	5,84	3,80	3,49	3,53	2,42	1,99	1,16	0,60	1,00	0,36	0,34	0,34	0,14	0,24	0,09	4,56	99,15
4 premiers mois	31,88	10,55	10,11	14,15	4,13	5,86	3,77	3,00	3,64	2,43	2,05	1,20	0,61	0,99	0,38	0,36	0,34	0,13	0,26	0,11	4,53	100,47
5 premiers mois	32,05	10,59	10,18	14,07	4,27	5,67	3,94	2,85	3,73	2,42	2,07	1,22	0,63	0,99	0,40	0,37	0,33	0,13	0,26	0,11	4,61	100,88
6 premiers mois	32,55	10,83	10,13	14,46	4,50	5,70	4,10	3,48	3,87	2,46	2,05	1,25	0,63	0,98	0,42	0,38	0,32	0,13	0,27	0,12	4,63	103,30
7 premiers mois	31,53	10,66	9,85	14,35	4,52	5,63	4,29	3,64	3,80	2,43	2,02	1,23	0,63	0,95	0,41	0,37	0,32	0,13	0,27	0,12	4,57	101,71
8 premiers mois	30,56	10,41	9,47	14,23	4,53	5,56	3,95	3,93	3,89	2,38	1,94	1,20	0,62	0,91	0,40	0,37	0,31	0,13	0,26	0,12	4,43	97,42
9 premiers mois	30,89	10,66	9,63	14,41	4,68	5,63	4,06	4,54	3,90	2,40	1,97	1,23	0,64	0,92	0,41	0,38	0,32	0,14	0,26	0,13	4,54	101,72
10 premiers mois	31,32	10,84	9,85	14,60	4,87	5,76	4,21	4,79	3,93	2,43	2,05	1,26	0,65	0,93	0,42	0,39	0,32	0,15	0,27	0,14	4,68	103,85
11 premiers mois	31,34	10,74	9,90	14,54	4,91	5,82	4,22	4,67	3,90	2,43	2,07	1,27	0,64	0,94	0,41	0,38	0,32	0,15	0,27	0,14	4,72	103,78
12 mois	32,02	10,74	10,00	14,68	5,03	5,92	4,30	4,82	3,93	2,45	2,12	1,29	0,65	0,94	0,42	0,38	0,33	0,15	0,27	0,14	4,81	105,40

N. B. — Le contenu de chaque rubrique correspond à l'intitulé, même si les produits sont fabriqués par une branche d'industrie dont ils ne constituent pas l'activité principale. Les corrections apportées aux données globales du tableau VIII-1 n'ont pu être ventilées dans ce tableau.

VIII - 3. — IMPORTATIONS DE L'U.E.B.L. — Répartition selon l'usage des produits

(milliards de francs)

Source : I.N.S. — Calculs B.N.B.

Moyennes mensuelles	Biens de production destinés													Biens de consommation						Total général					
	Total	aux industries métallurgiques et fabrications métalliques	aux industries textiles	à l'agriculture et aux industries alimentaires	à l'industrie diamantaire	à l'industrie du bois et du liège	à l'industrie du cuir	aux industries du papier et des arts graphiques	à l'industrie du tabac	aux industries de la construction	aux industries du caoutchouc	aux raffineries de pétrole	à divers secteurs de production					Total	non durables			Biens d'équipement	Divers ¹		
													combustibles		produits chimiques	produits métalliques	autres produits		alimentaires		durables				
													liquides	autres					produits animaux					produits végétaux	autres
1969	27,94	10,15	2,03	2,54	2,41	0,52	0,30	0,43	0,17	0,68	0,24	2,01	0,47	1,19	2,20	0,78	1,82	8,53	1,15	1,60	0,85	4,93	5,10	0,05	41,62
1970	31,15	11,99	1,93	3,11	1,60	0,51	0,28	0,51	0,18	0,82	0,28	2,20	0,56	1,50	2,53	1,00	2,15	9,42	1,32	1,75	0,97	5,38	6,71	0,06	47,34
1971	33,39	11,60	2,01	3,29	2,07	0,50	0,30	0,55	0,19	1,02	0,33	2,65	0,84	1,42	2,97	1,25	2,40	11,19	1,51	2,14	1,11	6,43	7,59	0,07	52,24
1972	36,02	12,25	2,22	3,37	2,33	0,64	0,34	0,55	0,20	1,08	0,31	3,37	0,72	1,59	3,33	1,14	2,58	13,25	1,85	2,32	1,32	7,76	7,91	0,06	57,24
1973	44,95	15,69	2,83	4,33	3,29	0,95	0,40	0,72	0,22	1,41	0,39	3,08	0,99	1,99	4,14	1,35	3,17	16,33	2,33	2,78	1,49	9,73	9,50	0,23	71,06
1974	64,23	19,07	3,01	5,76	3,37	1,13	0,42	1,14	0,25	2,03	0,60	7,46	2,81	3,28	7,16	1,89	4,85	19,26	2,39	3,13	1,97	11,77	11,98	0,72	96,19
1975	58,95	17,03	2,42	5,91	3,08	0,91	0,35	0,92	0,28	2,05	0,51	6,97	2,73	3,43	5,83	1,89	4,64	21,27	2,73	3,74	1,95	12,85	12,46	1,25	93,93
1976	73,03	22,60	3,20	6,46	4,43	1,26	0,46	1,14	0,33	2,24	0,56	8,55	3,30	4,08	7,56	2,03	4,82	26,51	3,45	4,69	2,27	15,99	12,76	1,32	113,62
1974 4 ^e trimestre ..	65,12	18,91	2,37	6,35	2,60	0,92	0,35	1,23	0,27	2,12	0,63	8,63	3,27	3,72	6,68	1,94	5,13	19,73	2,39	3,54	2,00	11,80	12,55	0,76	98,16
1975 1 ^{er} trimestre ..	54,11	16,11	2,49	5,94	2,58	0,84	0,41	1,03	0,27	1,83	0,53	5,70	1,44	3,54	5,10	1,93	4,37	20,14	2,49	3,10	2,00	12,55	11,44	1,26	86,95
2 ^e trimestre ..	57,08	17,24	2,40	5,55	3,21	0,94	0,36	0,94	0,30	2,11	0,53	6,28	1,73	3,42	5,39	1,96	4,74	20,67	2,67	3,70	1,89	12,41	12,31	1,42	91,48
3 ^e trimestre ..	52,24	14,77	2,10	5,17	2,58	0,79	0,28	0,76	0,24	1,90	0,44	7,59	1,90	2,60	4,39	1,67	4,62	20,27	2,49	3,50	1,86	12,41	10,85	1,47	84,83
4 ^e trimestre ..	65,41	18,95	2,69	6,84	3,80	1,07	0,35	0,93	0,29	2,18	0,52	8,05	2,89	3,64	6,70	1,90	4,61	22,94	3,16	4,25	2,10	13,43	13,92	0,82	103,09
1976 1 ^{er} trimestre ..	65,82	20,51	3,25	5,91	4,27	1,19	0,48	1,09	0,33	2,08	0,61	5,90	2,34	4,06	7,11	1,89	4,80	25,35	3,26	4,05	2,32	15,72	12,14	1,19	104,50
2 ^e trimestre ..	75,27	23,99	3,54	5,96	4,83	1,28	0,50	1,21	0,30	2,31	0,53	7,92	4,27	4,01	7,76	2,01	4,85	25,68	3,30	4,60	2,15	15,63	12,65	1,26	114,86
3 ^e trimestre ..	67,51	20,53	2,89	6,36	4,10	1,11	0,40	1,03	0,31	2,00	0,48	10,29	1,56	3,56	6,66	1,79	4,44	24,44	3,10	4,68	1,92	14,74	11,43	1,44	104,82
4 ^e trimestre ..	74,67	23,36	3,08	7,28	4,49	1,43	0,45	1,18	0,35	2,38	0,59	8,88	2,63	4,31	7,26	2,23	4,78	27,91	3,66	5,24	2,33	16,57	13,52	1,34	117,45

¹ Rubrique constituée, en ordre principal, par des positions tarifaires confidentielles.

N. B. — Les corrections apportées aux données globales du tableau VIII-1 n'ont pu être ventilées dans ce tableau.

VIII - 4a. — INDICES DES VALEURS UNITAIRES MOYENNES *

Base 1970 = 100

Source : I.N.S. — Calculs B.N.B.

	1969	1970	1971	1972	1973	1974	1975	1976	1974	1975				1976			
									4e trim.	1er trim.	2e trim.	3e trim.	4e trim.	1er trim.	2e trim.	3e trim.	4e trim.
IMPORTATIONS (C.I.F.) — Répartition selon l'usage des produits																	
Biens de production	95,5	100,0	100,7	97,5	106,0	148,4	152,3	162,7	157,4	150,9	149,0	152,1	155,1	159,0	163,1	165,2	163,4
Biens de consommation ...	96,6	100,0	101,7	104,3	109,4	120,9	131,1	140,4	127,1	127,8	127,9	131,8	134,9	137,8	137,8	142,1	143,4
Biens d'équipement	96,1	100,0	104,3	107,0	110,4	118,0	130,4	136,1	121,2	125,8	128,6	132,2	133,3	136,8	136,9	136,1	135,1
Ensemble ...	95,6	100,0	101,2	100,1	107,1	136,9	144,4	153,9	144,0	142,0	141,4	144,0	147,0	150,8	153,5	156,1	155,2
EXPORTATIONS (F.O.B.) — Répartition selon la nature des produits																	
Sidérurgie	83,4	100,0	95,4	94,2	109,2	149,8	143,8	147,1	165,1	158,3	144,1	137,4	133,2	138,6	147,8	153,6	149,0
Fabrications métalliques ...	94,0	100,0	103,1	105,4	109,6	124,3	139,3	148,4	130,5	137,2	136,9	139,0	143,1	145,7	148,5	144,6	150,2
Métaux non ferreux	93,9	100,0	79,9	75,6	93,7	129,6	94,7	103,6	116,8	97,6	92,8	95,4	93,8	94,2	102,1	110,7	105,9
Textiles	100,8	100,0	98,5	101,7	108,6	126,7	126,7	130,8	131,2	129,6	125,4	126,7	125,6	128,3	128,5	132,9	133,4
Produits chimiques	99,6	100,0	98,7	97,9	101,7	141,2	145,6	151,3	144,7	149,8	147,8	140,9	142,0	151,9	152,7	152,4	151,3
Industrie houillère	67,2	100,0	89,8	80,8	79,8	118,8	146,4	171,1	144,3	163,2	116,3	153,0	153,1	162,4	176,4	137,8	150,2
Industrie pétrolière	103,2	100,0	111,6	107,6	118,6	218,8	260,6	307,5	244,9	225,1	254,9	268,2	282,9	298,4	302,0	313,5	311,9
Verres et glaces	106,6	100,0	99,6	97,3	101,9	110,1	118,9	118,8	115,4	116,8	119,6	119,0	120,2	120,0	120,6	120,9	120,7
Produits agricoles	104,6	100,0	105,3	111,0	120,7	126,0	133,8	145,4	126,9	130,4	132,8	135,3	141,1	147,3	143,8	147,2	146,9
Ciments	92,9	100,0	112,9	119,6	124,7	155,5	157,4	164,2	166,5	158,3	160,0	163,4	160,5	166,4	166,5	165,0	167,6
Matériaux de construction à base de ciment et de plâtre	98,4	100,0	100,1	102,1	105,7	117,9	133,9	147,0	125,3	129,6	134,2	135,2	137,2	142,9	143,8	149,7	151,3
Carrières	95,8	100,0	104,6	107,1	111,1	124,8	136,0	141,8	132,7	131,5	133,9	138,5	146,8	144,2	142,5	145,0	143,2
Céramiques	93,6	100,0	110,6	117,7	127,6	150,1	176,7	190,5	160,8	171,9	173,4	176,7	175,0	186,2	184,3	193,7	198,3
Bois et meubles	95,5	100,0	99,6	103,0	110,8	128,1	136,0	141,3	134,0	134,4	134,6	136,4	139,0	137,8	141,0	143,9	144,3
Peaux, cuirs et chaussures .	103,4	100,0	96,1	106,4	119,1	116,0	118,0	137,9	116,7	118,1	113,3	119,6	120,4	128,3	139,9	146,9	144,1
Papier et livres	96,6	100,0	102,2	99,9	104,8	137,7	148,9	148,6	152,7	152,3	150,8	147,8	148,0	148,8	146,5	150,1	149,0
Tabacs manufacturés	97,9	100,0	94,5	111,6	140,6	137,4	146,5	140,1	138,9	145,1	151,4	140,6	147,4	145,2	129,2	140,5	144,3
Caoutchouc	98,4	100,0	103,3	107,0	112,8	133,9	143,8	147,4	140,4	144,3	143,4	144,2	143,9	145,2	147,3	147,4	149,1
Industries alimentaires	96,2	100,0	105,1	103,7	114,6	136,4	145,9	143,4	148,1	150,9	146,5	142,3	143,1	141,7	140,5	144,0	148,5
Divers	85,6	100,0	127,5	119,3	129,2	163,6	175,8	197,6	178,8	197,3	202,7	168,6	179,4	196,7	193,0	187,9	211,5
Ensemble ...	94,7	100,0	99,6	100,2	108,3	134,7	139,8	147,8	140,7	141,7	139,5	138,6	140,5	144,6	146,8	150,1	150,1
INDICES DES TERMES DE L'ECHANGE ¹																	
Ensemble ...	99,1	100,0	98,4	100,1	101,1	98,4	96,8	96,0	97,7	99,8	98,7	96,3	95,6	95,9	95,6	96,2	96,7

¹ Indices des termes de l'échange = $\frac{\text{indice des valeurs unitaires moyennes à l'exportation (f.o.b.)}}{\text{indice des valeurs unitaires moyennes à l'importation (c.i.f.)}}$

* Voir N.B. au tableau VIII-1.

VIII - 4b. — INDICES DU VOLUME *

Base 1970 = 100

Source : I.N.S. — Calculs B.N.B.

	1969	1970	1971	1972	1973	1974	1975	1976	1974	1975				1976			
									4e trim.	1er trim.	2e trim.	3e trim.	4e trim.	1er trim.	2e trim.	3e trim.	4e trim.
IMPORTATIONS (C.I.F.) — Répartition selon l'usage des produits																	
Biens de production	90,4	100,0	105,4	114,5	132,7	136,9	123,1	141,4	133,9	114,7	121,8	110,2	133,3	130,0	145,0	129,4	144,2
Biens de consommation ...	93,5	100,0	116,7	134,6	157,8	168,5	172,2	200,8	166,3	168,8	172,0	165,3	181,8	196,5	199,6	183,2	208,4
Biens d'équipement	79,6	100,0	111,0	113,2	133,8	158,7	146,0	147,3	168,5	141,1	151,2	129,5	150,9	142,1	146,1	133,6	160,9
Ensemble ...	89,9	100,0	108,8	118,8	138,4	146,8	136,1	154,5	145,7	128,9	136,1	123,8	145,8	144,9	156,4	141,3	159,4
EXPORTATIONS (F.O.B.) — Répartition selon la nature des produits																	
Sidérurgie	100,5	100,0	97,8	114,1	127,8	133,6	100,6	102,2	137,3	119,0	105,1	80,2	98,6	103,2	108,1	96,1	103,0
Fabrications métalliques ...	89,2	100,0	115,3	122,0	137,7	140,9	141,3	163,9	146,5	136,5	147,8	126,8	154,1	161,6	173,4	140,3	180,4
Métaux non ferreux	95,0	100,0	92,6	99,9	120,6	117,6	103,0	119,9	110,2	102,3	103,7	86,8	119,5	100,9	125,0	112,3	142,6
Textiles	94,5	100,0	112,2	123,8	134,3	130,1	121,8	137,4	128,7	123,2	119,8	106,4	136,9	140,1	141,8	117,3	149,9
Produits chimiques	85,2	100,0	116,3	139,1	175,5	190,1	166,3	195,2	175,7	164,4	161,0	156,3	186,7	183,6	196,7	189,4	206,5
Industrie houillère	111,8	100,0	97,4	95,4	93,1	85,4	74,2	56,0	114,7	90,4	111,9	55,8	59,4	54,5	49,3	70,1	74,8
Industrie pétrolière	108,4	100,0	95,8	130,1	144,4	114,2	136,5	140,3	126,5	121,3	124,9	129,5	170,3	105,2	102,9	190,8	162,7
Verres et glaces	80,9	100,0	97,6	118,9	120,1	115,3	88,2	112,7	107,8	95,7	86,7	77,4	98,0	100,9	114,1	101,5	127,1
Produits agricoles	79,8	100,0	109,4	123,9	139,6	141,4	153,1	158,5	150,9	161,5	139,1	136,7	180,4	163,4	152,9	147,4	181,7
Ciments	85,1	100,0	103,0	99,3	106,8	106,2	70,0	103,6	87,3	61,3	66,4	72,9	71,0	56,5	110,8	120,8	121,9
Matériaux de construction à base de ciment et de plâtre	84,9	100,0	113,1	126,4	148,4	141,3	119,5	127,6	130,6	122,5	124,1	106,5	124,8	118,3	141,6	122,4	126,7
Carrières	94,1	100,0	99,8	109,3	118,4	127,9	116,5	124,9	125,6	118,2	126,7	103,9	120,6	107,2	138,5	111,4	135,0
Céramiques	93,8	100,0	105,2	122,0	131,8	125,2	111,9	125,4	114,4	98,3	120,4	114,9	109,8	115,8	143,7	112,5	126,9
Bois et meubles	93,6	100,0	127,9	152,1	176,3	166,1	154,6	180,3	163,8	152,8	159,0	127,7	175,7	173,8	184,3	146,7	207,9
Peaux, cuirs et chaussures .	98,0	100,0	113,1	121,1	118,6	128,9	108,4	112,6	128,2	110,9	114,8	99,8	113,9	112,6	113,6	105,7	112,4
Papier et livres	90,9	100,0	105,2	122,1	142,4	144,7	121,1	148,2	143,1	120,2	114,2	113,2	134,7	146,2	155,0	135,8	157,2
Tabacs manufacturés	100,7	100,0	111,8	124,0	151,0	193,4	191,9	185,4	205,1	205,4	196,5	157,2	208,1	181,9	186,3	166,0	207,1
Caoutchouc	89,2	100,0	115,5	133,2	173,7	200,3	216,1	215,5	214,2	208,1	226,7	196,7	235,8	230,8	220,9	179,1	230,8
Industries alimentaires	86,4	100,0	109,1	135,1	150,8	163,2	158,8	186,1	154,0	160,9	163,5	149,3	160,1	169,0	202,8	185,3	185,6
Divers	78,6	100,0	76,0	88,8	105,9	120,0	115,1	133,1	122,6	115,2	111,6	107,9	129,5	127,2	135,5	123,8	148,0
Ensemble ...	91,2	100,0	107,2	120,7	137,8	140,7	129,9	146,1	141,2	131,7	130,4	115,2	142,5	140,9	149,9	134,8	159,0

* Voir N.B. au tableau VIII-1.

VIII - 5. — ORIENTATION GEOGRAPHIQUE DU COMMERCE EXTERIEUR DE L'U.E.B.L.

(milliards de francs)

Source : I.N.S.

Moyennes mensuelles	République Fédérale d'Allemagne			France			Pays-Bas		
	importations	exportations	balance commerc.	importations	exportations	balance commerc.	importations	exportations	balance commerc.
1969	9,65	9,60	- 0,05	6,62	8,81	+ 2,19	5,94	8,12	+ 2,18
1970	11,05	11,91	+ 0,86	8,11	9,58	+ 1,47	6,92	9,37	+ 2,45
1971	13,18	13,08	- 0,10	9,28	10,24	+ 0,96	8,49	9,85	+ 1,36
1972	13,86	14,71	+ 0,85	11,08	12,03	+ 0,95	9,08	11,01	+ 1,93
1973	17,69	17,15	- 0,54	13,38	15,07	+ 1,69	11,48	12,94	+ 1,46
1974	21,44	19,71	- 1,73	16,66	18,31	+ 1,65	15,97	15,73	- 0,24
1975	20,70	19,62	- 1,08	16,39	16,84	+ 0,45	15,76	15,08	- 0,68
1976	25,62	24,50	- 1,12	18,51	22,15	+ 3,64	19,61	17,87	- 1,74
1974 4 ^e trimestre	21,46	20,10	- 1,36	17,15	18,27	+ 1,12	15,95	16,96	+ 1,01
1975 1 ^{er} trimestre	20,15	19,05	- 1,10	16,12	16,03	- 0,09	15,75	15,00	- 0,75
2 ^e trimestre	21,00	19,92	- 1,08	17,23	17,04	- 0,19	15,79	15,43	- 0,36
3 ^e trimestre	18,97	18,00	- 0,97	14,47	14,51	+ 0,04	14,75	13,42	- 1,33
4 ^e trimestre	22,68	21,52	- 1,16	17,75	19,79	+ 2,04	16,85	16,47	- 0,38
1976 1 ^{er} trimestre	24,62	23,53	- 1,09	19,12	21,93	+ 2,81	19,79	16,26	- 3,53
2 ^e trimestre	26,04	25,47	- 0,57	19,85	23,52	+ 3,67	18,54	18,04	- 0,50
3 ^e trimestre	24,21	23,59	- 0,62	16,09	19,59	+ 3,50	15,74	16,60	+ 0,86
4 ^e trimestre	27,61	25,43	- 2,18	19,00	23,57	+ 4,57	24,36	20,57	- 3,79
1976 1 ^{er} mois	20,80	20,77	- 0,03	17,31	18,60	+ 1,29	17,58	15,11	- 2,47
2 premiers mois	23,26	21,81	- 1,45	17,96	20,10	+ 2,14	18,17	15,36	- 2,81
3 premiers mois	24,62	23,53	- 1,09	19,12	21,93	+ 2,81	19,79	16,26	- 3,53
4 premiers mois	25,48	23,97	- 1,51	19,34	22,23	+ 2,89	20,41	16,77	- 3,64
5 premiers mois	25,45	24,00	- 1,45	19,19	22,40	+ 3,21	20,11	16,86	- 3,25
6 premiers mois	25,33	24,50	- 0,83	19,48	22,73	+ 3,25	19,17	17,15	- 2,02
7 premiers mois	24,95	24,11	- 0,84	19,14	22,34	+ 3,20	18,17	16,65	- 1,52
8 premiers mois	24,51	23,75	- 0,76	18,36	21,39	+ 3,03	17,91	16,36	- 1,55
9 premiers mois	24,96	24,19	- 0,77	18,35	21,68	+ 3,33	18,03	16,96	- 1,07
10 premiers mois	25,38	24,50	- 0,88	18,47	22,02	+ 3,55	18,93	17,36	- 1,57
11 premiers mois	25,52	24,35	- 1,17	18,43	22,08	+ 3,65	19,09	17,49	- 1,60
12 mois	25,62	24,50	- 1,12	18,51	22,15	+ 3,64	19,61	17,87	- 1,74
1977 1 ^{er} mois	24,16	21,47	- 2,69	17,72	21,13	+ 3,41	16,96	16,35	- 0,61
Moyennes mensuelles	Italie			Royaume-Uni			C.E.E. 1		
	importations	exportations	balance commerc.	importations	exportations	balance commerc.	importations	exportations	balance commerc.
1969	1,68	1,80	+ 0,12	2,90	1,69	- 1,21	27,09	30,61	+ 3,52
1970	1,77	2,27	+ 0,50	2,75	1,76	- 0,99	31,04	35,31	+ 4,27
1971	2,06	2,25	+ 0,19	3,22	1,84	- 1,38	36,63	37,89	+ 1,26
1972	2,37	2,70	+ 0,33	3,63	2,63	- 1,00	40,42	43,74	+ 3,32
1973	2,68	3,50	+ 0,82	4,65	3,36	- 1,29	50,20	53,02	+ 2,82
1974	3,62	4,10	+ 0,48	5,57	4,95	- 0,62	63,92	64,07	+ 0,15
1975	3,67	3,54	- 0,13	5,83	5,69	- 0,14	63,09	62,13	- 0,96
1976	4,34	4,99	+ 0,65	7,67	6,36	- 1,31	76,73	77,68	+ 0,95
1974 4 ^e trimestre	3,62	3,80	+ 0,18	5,40	5,76	+ 0,36	64,32	66,12	+ 1,80
1975 1 ^{er} trimestre	3,43	3,19	- 0,24	5,35	5,77	+ 0,42	61,53	60,41	- 1,12
2 ^e trimestre	3,55	3,18	- 0,37	5,97	5,51	- 0,46	64,19	62,30	- 1,89
3 ^e trimestre	3,83	3,02	- 0,81	5,12	5,14	+ 0,02	57,86	55,17	- 2,69
4 ^e trimestre	3,87	4,78	+ 0,91	6,87	6,33	- 0,54	68,88	70,63	+ 1,75
1976 1 ^{er} trimestre	4,12	4,66	+ 0,54	7,56	5,52	- 2,04	76,10	73,59	- 2,51
2 ^e trimestre	4,27	5,06	+ 0,79	8,15	6,01	- 2,14	77,94	79,59	+ 1,65
3 ^e trimestre	4,46	4,49	+ 0,03	6,85	6,04	- 0,81	68,23	72,31	+ 4,08
4 ^e trimestre	4,53	5,76	+ 1,23	8,13	7,88	- 0,25	84,62	85,24	+ 0,62
1976 1 ^{er} mois	3,51	3,88	+ 0,37	7,76	5,47	- 2,29	67,83	65,19	- 2,64
2 premiers mois	3,83	4,12	+ 0,29	6,86	5,46	- 1,40	70,94	68,40	- 2,54
3 premiers mois	4,12	4,66	+ 0,54	7,56	5,52	- 2,04	76,10	73,59	- 2,51
4 premiers mois	4,14	4,75	+ 0,61	7,72	5,64	- 2,08	78,02	74,97	- 3,05
5 premiers mois	4,16	4,72	+ 0,56	7,75	5,53	- 2,22	77,63	75,05	- 2,58
6 premiers mois	4,20	4,86	+ 0,66	7,86	5,76	- 2,10	77,02	76,59	- 0,43
7 premiers mois	4,23	4,80	+ 0,57	7,69	5,81	- 1,88	75,15	75,31	+ 0,16
8 premiers mois	4,26	4,65	+ 0,39	7,59	5,73	- 1,86	73,58	73,50	- 0,08
9 premiers mois	4,28	4,74	+ 0,46	7,52	5,86	- 1,66	74,09	75,16	+ 1,07
10 premiers mois	4,36	4,85	+ 0,49	7,66	6,18	- 1,48	75,73	76,71	+ 0,98
11 premiers mois	4,34	4,88	+ 0,54	7,73	6,17	- 1,56	76,07	76,76	+ 0,69
12 mois	4,34	4,99	+ 0,65	7,67	6,36	- 1,31	76,73	77,68	+ 0,95
1977 1 ^{er} mois	4,09	5,75	+ 1,66	8,09	5,78	- 2,31	71,79	72,08	+ 0,29

1 République Fédérale d'Allemagne, France, Pays-Bas, Italie, Royaume-Uni, Irlande, Danemark.

VIII - 5. — ORIENTATION GEOGRAPHIQUE DU COMMERCE EXTERIEUR DE L'U.E.B.L.

(milliards de francs)

Source : I.N.S.

Moyennes mensuelles	Total métrop. européennes O.C.D.E.			Etats-Unis d'Amérique			Pays de la zone sterling autres que le Royaume-Uni		
	importations	exportations	balance commerc.	importations	exportations	balance commerc.	importations	exportations	balance commerc.
1969	29,35 ¹	33,79 ¹	+ 4,44 ¹	3,19	2,90	- 0,29	2,31	1,24	- 1,07
1970	33,61	39,41	+ 5,80	4,15	2,90	- 1,25	2,33	1,39	- 0,94
1971	39,51	41,68	+ 2,17	3,34	3,44	+ 0,10	2,36	1,47	- 0,89
1972	43,66	48,43	+ 4,77	3,20	3,61	+ 0,41	2,29	1,45	- 0,84
1973	54,45	58,97	+ 4,52	4,03	4,07	+ 0,04	2,78	2,05	- 0,73
1974	69,74	71,96	+ 2,22	6,29	5,13	- 1,16	4,31	3,03	- 1,28
1975	69,31	69,52	+ 0,21	5,97	3,60	- 2,37	3,77	3,22	- 0,55
1976	83,15	86,09	+ 2,94	6,97	3,74	- 3,23	4,96	3,90	- 1,06
1974 4 ^e trimestre	70,91	74,65	+ 3,74	5,58	5,36	- 0,22	4,74	3,23	- 1,51
1975 1 ^{er} trimestre	67,68	68,46	+ 0,78	6,08	3,61	- 2,47	3,04	3,96	+ 0,92
2 ^e trimestre	70,58	69,70	- 0,88	5,49	3,52	- 1,97	4,15	3,14	- 1,01
3 ^e trimestre	63,67	61,54	- 2,13	4,99	2,89	- 2,10	3,50	2,78	- 0,72
4 ^e trimestre	75,43	78,38	+ 2,95	7,32	4,38	- 2,94	4,38	2,98	- 1,40
1976 1 ^{er} trimestre	82,73	81,70	- 1,03	6,37	3,52	- 2,85	4,95	3,76	- 1,19
2 ^e trimestre	84,24	87,60	+ 3,36	7,25	3,65	- 3,60	5,11	3,97	- 1,14
3 ^e trimestre	74,43	80,18	+ 5,75	6,49	3,74	- 3,02	4,73	3,72	- 1,01
4 ^e trimestre	91,19	94,89	+ 3,70	7,76	4,33	- 3,43	5,05	4,15	- 0,90
1976 1 ^{er} mois	74,32	72,44	- 1,88	6,32	3,33	- 2,99	5,77	3,30	- 2,38
2 premiers mois	77,41	75,43	- 1,98	6,01	3,33	- 2,68	5,19	3,63	- 1,56
3 premiers mois	82,73	81,70	- 1,03	6,37	3,52	- 2,85	4,95	3,76	- 1,19
4 premiers mois	84,61	82,64	- 1,97	6,56	3,52	- 3,04	4,92	3,73	- 1,19
5 premiers mois	84,12	82,75	- 1,37	6,67	3,56	- 3,11	4,85	3,78	- 1,07
6 premiers mois	83,48	84,65	+ 1,17	6,81	3,59	- 3,22	5,03	3,87	- 1,16
7 premiers mois	81,53	83,17	+ 1,64	6,69	3,56	- 3,13	4,98	3,85	- 1,13
8 premiers mois	79,93	81,32	+ 1,39	6,67	3,43	- 3,24	4,90	3,80	- 1,10
9 premiers mois	80,46	83,16	+ 2,70	6,71	3,55	- 3,16	4,93	3,82	- 1,11
10 premiers mois	82,12	84,88	+ 2,76	6,82	3,67	- 3,15	4,96	3,85	- 1,11
11 premiers mois	82,47	84,98	+ 2,51	6,87	3,68	- 3,19	4,94	3,83	- 1,11
12 mois	83,15	86,09	+ 2,94	6,97	3,74	- 3,23	4,96	3,90	- 1,06
1977 1 ^{er} mois	77,62	80,91	+ 3,29	6,93	3,65	- 3,28	6,52	3,91	- 2,61
Moyennes mensuelles	Amérique latine ²			Rép. du Zaïre, Rwanda et Burundi			Comecon		
	importations	exportations	balance commerc.	importations	exportations	balance commerc.	importations	exportations	balance commerc.
1969	1,28	0,75	- 0,53	1,80	0,40	- 1,40	0,65	0,62	- 0,03
1970	1,57	0,89	- 0,68	1,95	0,50	- 1,45	0,74	0,71	- 0,03
1971	1,41	1,03	- 0,38	1,18	0,55	- 0,63	0,88	0,75	- 0,13
1972	1,20	1,17	- 0,03	1,10	0,47	- 0,63	0,97	0,99	+ 0,02
1973	1,55	1,33	- 0,22	1,92	0,49	- 1,43	1,26	1,62	+ 0,36
1974	1,88	2,43	+ 0,55	2,47	0,65	- 1,82	1,85	2,69	+ 0,84
1975	1,70	2,16	+ 0,46	1,39	0,54	- 0,85	1,89	2,60	+ 0,71
1976	2,45	1,64	- 0,81	2,01	0,50	- 1,51	1,89	2,54	+ 0,65
1974 4 ^e trimestre	1,98	2,87	+ 0,89	1,76	0,82	- 0,94	2,10	3,05	+ 0,95
1975 1 ^{er} trimestre	1,39	2,89	+ 1,50	1,08	0,75	- 0,35	1,99	3,25	+ 1,25
2 ^e trimestre	1,63	1,78	+ 0,15	1,51	0,54	- 0,97	1,92	2,65	+ 0,73
3 ^e trimestre	1,81	1,82	+ 0,01	1,54	0,34	- 1,20	1,78	2,09	+ 0,31
4 ^e trimestre	1,94	2,14	+ 0,20	1,44	0,53	- 0,91	1,88	2,42	+ 0,54
1976 1 ^{er} trimestre	1,96	1,61	- 0,35	1,21	0,41	- 0,80	2,02	2,29	+ 0,27
2 ^e trimestre	2,57	1,68	- 0,89	1,98	0,53	- 1,45	2,02	2,43	+ 0,41
3 ^e trimestre	2,88	1,61	- 1,27	2,44	0,48	- 1,96	1,73	2,65	+ 0,92
4 ^e trimestre	2,37	1,66	- 0,71	2,41	0,54	- 1,87	1,80	2,80	+ 1,00
1976 1 ^{er} mois	1,79	1,44	- 0,35	1,49	0,42	- 1,07	1,76	2,32	+ 0,20
2 premiers mois	1,71	1,43	- 0,28	0,86	0,36	- 0,50	1,99	2,22	+ 0,23
3 premiers mois	1,96	1,61	- 0,35	1,21	0,41	- 0,80	2,02	2,29	+ 0,27
4 premiers mois	2,07	1,58	- 0,49	1,30	0,44	- 0,86	2,04	2,30	+ 0,26
5 premiers mois	2,14	1,65	- 0,49	1,47	0,44	- 1,03	1,94	2,30	+ 0,36
6 premiers mois	2,27	1,65	- 0,62	1,60	0,47	- 1,13	2,02	2,36	+ 0,34
7 premiers mois	2,27	1,63	- 0,64	1,79	0,47	- 1,32	1,95	2,36	+ 0,41
8 premiers mois	2,40	1,62	- 0,78	1,89	0,47	- 1,42	1,89	2,41	+ 0,52
9 premiers mois	2,47	1,63	- 0,84	1,88	0,51	- 1,37	1,92	2,46	+ 0,54
10 premiers mois	2,48	1,65	- 0,83	1,98	0,49	- 1,49	1,90	2,52	+ 0,62
11 premiers mois	2,48	1,61	- 0,87	2,06	0,48	- 1,58	1,88	2,46	+ 0,58
12 mois	2,45	1,64	- 0,81	2,01	0,50	- 1,51	1,89	2,54	+ 0,65
1977 1 ^{er} mois	2,08	1,20	- 0,88	2,17	0,53	- 1,64	1,71	2,50	+ 0,70

¹ Non compris la Finlande.

² Amérique du Sud, Amérique Centrale et Mexique.

Références bibliographiques : Bulletin mensuel du Commerce extérieur de l'U.E.B.L. — Annuaire statistique de la Belgique. — Bulletin de Statistique de l'I.N.S. — Bulletin commercial belge de l'Office belge du

Commerce extérieur. — Statistiques Economiques belges 1960-1970. — Bulletins statistiques : Commerce extérieur (O.C.D.E.). Statistical Papers : Direction of International Trade (O.N.U.), Eurostat (Office statistique des Communautés européennes).

IX. — BALANCE DES PAIEMENTS DE L'UNION ECONOMIQUE BELGO-LUXEMBOURGEOISE

1. — BALANCE GENERALE DES PAIEMENTS

Chiffres annuels
(milliards de francs)

	1970	1971	1972	1973	1974	1975	1976 p		
							Recettes	Dépenses	Solde
1. Transactions sur biens et services :									
1.1 Opérations sur marchandises :									
1.11 Exportations et importations ¹	+ 23,9	+ 20,8	+ 29,3	+ 27,4	+ 11,3	- 15,3	990,7	1.066,2	- 75,5
1.12 Travail à façon	+ 9,7	+ 13,9	+ 13,7	+ 17,0	+ 16,9	+ 15,8	31,7	10,3	+ 21,4
1.13 Opérations d'arbitrage (nettes)	+ 5,0	+ 6,4	+ 3,1	+ 5,3	+ 13,9	+ 16,8	21,5	—	+ 21,5
1.14 Or non monétaire	+ 0,1	+ 0,3	- 1,4	- 7,3	+ 1,0	9,9	13,1	- 3,2
1.2 Frets ²	+ 1,5	+ 3,8	+ 4,8	+ 3,2	+ 3,7	+ 6,7	53,4	45,5	+ 7,9
1.3 Assur. pour le transport de marchandises ²	- 0,2	- 0,2	- 0,3	- 0,5	- 0,5	1,3	1,7	- 0,4
1.4 Autres frais de transport	+ 0,9	+ 0,6	+ 0,1	- 0,2	- 0,5	+ 0,7	20,2	20,1	+ 0,1
1.5 Déplacements à l'étranger	- 7,2	- 10,2	- 12,4	- 16,6	- 17,9	- 20,1	35,3	59,2	- 23,9
1.6 Revenus d'investissements	+ 3,4	+ 4,2	+ 7,4	+ 7,2	+ 12,1	+ 16,4	155,3	131,8	+ 23,5
1.7 Transactions des pouvoirs publics non comprises ailleurs ³	+ 0,6	+ 3,4	+ 8,5	+ 7,3	+ 13,2	+ 15,1	29,0	10,5	+ 18,5
1.8 Autres :									
1.81 Ouvriers frontaliers	+ 3,9	+ 4,2	+ 5,0	+ 4,9	+ 5,1	+ 5,5	15,3	9,4	+ 5,9
1.82 Autres	+ 1,8	+ 2,3	+ 0,4	+ 3,3	+ 0,4	+ 4,3	91,4	79,4	+ 12,0
Total 1 ...	+ 43,5	+ 49,3	+ 60,0	+ 57,1	+ 50,4	+ 46,4	1.455,0	1.447,2	+ 7,8
2. Transferts :									
2.1 Transferts privés	+ 6,6	+ 6,8	+ 8,1	+ 11,5	+ 6,8	+ 7,1	31,4	21,5	+ 9,9
2.2 Transferts de l'Etat	- 14,4	- 14,8	- 16,9	- 23,6	- 21,4	- 28,6	3,5	33,1	- 29,6
Total 2 ...	- 7,8	- 8,0	- 8,8	- 12,1	- 14,6	- 21,5	34,9	54,6	- 19,7
3. Mouvement des capitaux des pouvoirs publics :									
3.1 Etat ⁴ :									
3.11 Engagements :									
3.111 Amortissements contractuels	- 1,8	- 2,0	- 2,5	- 1,4	- 1,5	- 1,5	—	1,2	- 1,2
3.112 Autres opérations	+ 1,9	- 7,8	- 6,5	- 1,5	- 0,9	+ 0,6	1,8	1,6	+ 0,2
3.12 Avoirs	- 0,6	- 1,2	- 1,6	- 1,5	- 1,5	- 3,3	...	2,1	- 2,1
3.2 Autres pouvoirs publics :									
3.21 Engagements	- 0,2	...	- 0,1
3.22 Avoirs
Total 3 ...	- 0,7	- 11,0	- 10,7	- 4,4	- 3,9	- 4,2	1,8	4,9	- 3,1
4. Mouvement des capitaux des entreprises ⁵ et particuliers :									
4.1 Organismes publics d'exploitation	- 2,4	- 0,5	- 1,2	- 1,3	+ 1,1	+ 1,5	1,6	1,4	+ 0,2
4.2 Intermédiaires financiers du secteur public ...	+ 0,3	- 1,2	- 1,0	- 1,6	- 2,1	- 1,7	7,7	0,6	+ 7,1
4.3 Secteur privé :									
4.31 Investissements et placements belgo-luxembourgeois à l'étranger :									
4.311 Valeurs mobilières (chiffres nets)	- 15,7	- 23,6	- 36,0	- 31,4	- 15,4	- 36,1	—	11,4	- 11,4
4.312 Investissements directs	- 7,8	- 8,8	- 6,5	- 6,7	- 14,5	- 5,5	2,8	14,1	- 11,3
4.313 Immeubles	- 0,9	- 1,2	- 1,5	- 3,6	- 3,8	- 3,0	2,4	4,6	- 2,2
4.314 Autres (chiffres nets)	- 2,7	- 1,3	- 1,5	- 6,6	- 12,6	- 3,2	—	17,4	- 17,4
4.32 Investissements et placements étrangers en U.E.B.L. :									
4.321 Valeurs mobilières (chiffres nets)	+ 1,3	+ 5,1	+ 4,1	+ 3,4	- 2,9	+ 1,6	0,6	—	+ 0,6
4.322 Investissements directs	+ 15,9	+ 21,8	+ 17,7	+ 27,5	+ 41,8	+ 33,9	32,6	2,8	+ 29,8
4.323 Immeubles	+ 0,3	+ 0,9	+ 3,2	+ 2,1	+ 1,4	3,5	1,0	+ 2,5
4.324 Autres (chiffres nets)	- 1,8	+ 0,1	+ 4,8	+ 4,0	+ 1,2	+ 4,3	8,9	—	+ 8,9
4.33 Investissements et placements non ventilés (chiffres nets)	—	...
Total 4 ...	- 13,8	- 9,3	- 20,2	- 13,1	- 5,1	- 6,8	60,1	53,3	+ 6,8
5. Erreurs et omissions (nettes)	- 1,2	- 0,6	- 0,5	+ 6,8	+ 3,7	+ 11,2	4,8	—	+ 4,8
Total 1 à 5 ...	+ 20,0	+ 20,4	+ 19,8	+ 34,3	+ 30,5	+ 25,1	1.556,6	1.560,0	- 3,4
6. Financement du total :									
6.1 Refinancement en dehors des organismes principalement monétaires de créances commerciales sur l'étranger	+ 4,8	- 3,0	- 0,7	+ 1,0	+ 5,9	+ 0,7	—	—	+ 2,6
6.2 Mouvement des avoirs extérieurs nets des organismes principalement monétaires :									
6.21 Banques belges et luxembourgeoises :									
6.211 Francs belges et luxembourgeois	+ 3,8	- 5,2	- 4,5	- 13,8	+ 2,6	- 6,2	—	—	+ 3,7
6.212 Monnaies étrangères ⁶	- 0,7	+ 10,6	+ 1,3	+ 10,9	+ 13,9	+ 12,0	—	—	+ 13,5
6.22 Organismes divers	+ 0,7	+ 0,5	- 2,7	- 0,2	+ 0,6	+ 0,4	—	—	- 0,5
6.23 B.N.B. ⁶	+ 11,4	+ 17,5	+ 26,4	+ 36,4	+ 7,5	+ 18,2	—	—	- 22,7
p.m. Mouvements des droits de tirage spéciaux résultant d'allocations	(+ 3,5)	(+ 3,5)	(+ 3,4)	—	—	—	—	—	—

¹ Pour une partie des exportations et importations, les chiffres sont c.i.f., c'est-à-dire qu'ils comprennent les frets et assurances pour le transport de marchandises. Y compris, depuis janvier 1972, les dépenses de matériel militaire.

² Cette rubrique ne comprend, en recettes et en dépenses, qu'une partie des frets et assurances perçus ou payés pour le transport de marchandises. L'autre partie n'a pu être dissociée des exportations ou importations auxquelles elle se rapporte et est donc englobée dans les recettes et dépenses de la rubrique 1.11 « Exportations et importations » (cf. note 1).

³ Non compris, depuis 1972, les dépenses de matériel militaire.

⁴ Y compris le Fonds des Routes.

⁵ Autres que les organismes principalement monétaires.

⁶ Depuis janvier 1974, ces chiffres ont été calculés sur base du mouvement des avoirs extérieurs nets en monnaies étrangères, lequel a été converti en francs belges au cours de change de la période; ils font abstraction des variations comptables que la contrevaletur en francs belges des encours en monnaies étrangères existant au début de la période peut avoir subies par suite de modifications dans les cours de change durant la période.

IX - 2. — BALANCE GENERALE DES PAIEMENTS

Soldes trimestriels
(milliards de francs)

	1974		1975				1976 p			
	4e trimestre	1er trimestre	2e trimestre	3e trimestre	4e trimestre	1er trimestre	2e trimestre	3e trimestre	4e trimestre	
1. Transactions sur biens et services :										
1.1 Opérations sur marchandises :										
1.11 Exportations et importations ¹	+11,9	+ 9,2	- 5,4	- 8,7	-10,4	-25,8	-12,2	-25,8	-12,2	
1.12 Travail à façon	+ 4,4	+ 4,4	+ 4,2	+ 3,1	+ 4,1	+ 3,7	+ 6,1	+ 6,0	+ 5,6	
1.13 Opérations d'arbitrage	- 0,1	+ 2,6	+ 6,7	+ 2,2	+ 5,3	+ 3,1	+ 5,7	+ 3,3	+ 9,4	
1.14 Or non monétaire	- 6,4	+ 0,2	+ 0,4	+ 1,2	- 0,8	- 1,0	- 1,2	- 0,4	- 0,6	
1.2 Frets ²	+ 1,1	+ 1,7	+ 1,6	+ 1,9	+ 1,5	+ 1,5	+ 2,1	+ 1,9	+ 2,4	
1.3 Assurances pour le transport de marchandises ²	- 0,3	- 0,1	- 0,3	- 0,1	- 0,1	- 0,2	- 0,1	
1.4 Autres frais de transport	+ 0,2	- 0,1	+ 0,6	+ 0,1	+ 0,1	+ 0,2	- 0,2	- 0,2	+ 0,3	
1.5 Déplacements à l'étranger	- 2,1	- 3,8	- 5,1	- 9,7	- 1,5	- 4,1	- 6,3	-11,1	- 2,4	
1.6 Revenus d'investissements	+ 4,9	+ 4,3	+ 0,8	+ 6,1	+ 5,2	+ 4,9	+ 5,8	+ 5,3	+ 7,5	
1.7 Transactions des pouvoirs publics non comprises ailleurs	+ 3,8	+ 3,4	+ 3,8	+ 3,6	+ 4,3	+ 5,0	+ 4,7	+ 5,0	+ 3,8	
1.8 Autres :										
1.81 Ouvriers frontaliers	+ 1,3	+ 1,4	+ 1,7	+ 1,6	+ 0,8	+ 1,2	+ 1,5	+ 1,5	+ 1,7	
1.82 Autres	+ 0,8	+ 1,0	- 0,4	+ 2,9	+ 0,5	+ 2,6	+ 4,5	+ 4,4	
Total 1 ...	+18,7	+24,0	+10,0	+ 0,9	+11,5	-10,8	+ 8,5	- 9,7	+19,8	
2. Transferts :										
2.1 Transferts privés	+ 1,0	+ 1,4	+ 0,3	+ 2,4	+ 3,0	+ 1,5	+ 2,8	+ 3,5	+ 2,1	
2.2 Transferts de l'Etat	- 5,8	- 6,1	- 7,5	- 6,9	- 8,1	- 7,0	- 8,1	- 7,5	- 7,0	
Total 2 ...	- 4,8	- 4,7	- 7,2	- 4,5	- 5,1	- 5,5	- 5,3	- 4,0	- 4,9	
3. Mouvement des capitaux des pouvoirs publics :										
3.1 Etat ³ :										
3.11 Engagements :										
3.111 Amortissements contractuels	- 0,2	- 0,5	- 0,5	- 0,2	- 0,3	- 0,3	- 0,5	- 0,2	- 0,2	
3.112 Autres opérations	- 0,4	- 0,6	+ 0,9	- 0,3	+ 0,6	- 0,2	+ 0,4	- 0,2	+ 0,2	
3.12 Avoirs	- 0,7	...	- 1,3	- 0,1	- 1,9	- 0,1	- 0,2	- 0,6	- 1,2	
3.2 Autres pouvoirs publics :										
3.21 Engagements	
3.22 Avoirs	
Total 3 ...	- 1,3	- 1,1	- 0,9	- 0,6	- 1,6	- 0,6	- 0,3	- 1,0	- 1,2	
4. Mouvement des capitaux des entreprises ⁴ et particuliers :										
4.1 Organismes publics d'exploitation	+ 0,5	...	+ 0,1	+ 0,9	+ 0,4	- 0,3	+ 0,4	- 0,3	
4.2 Intermédiaires financiers du secteur public	- 0,2	+ 1,0	- 1,7	- 0,6	- 0,4	+ 1,1	+ 3,9	+ 0,1	+ 2,0	
4.3 Secteur privé :										
4.31 Investissements et placements belgo-luxembourgeois à l'étranger :										
4.311 Valeurs mobilières	- 7,3	- 8,8	-11,1	- 6,2	-10,0	-10,3	+ 3,6	- 1,7	- 3,0	
4.312 Investissements directs	- 7,2	- 2,0	- 2,9	...	- 0,6	- 3,9	- 3,0	- 0,9	- 3,5	
4.313 Immeubles	- 0,7	- 0,7	- 0,9	- 0,5	- 0,9	- 0,5	- 0,6	- 0,8	- 0,3	
4.314 Autres	- 2,2	- 1,6	...	- 0,5	- 1,1	- 0,7	- 4,5	- 6,8	- 5,9	
4.32 Investissements et placements étrangers en U.E.B.L. :										
4.321 Valeurs mobilières	- 0,1	+ 0,9	- 0,1	+ 0,5	+ 0,3	+ 0,3	+ 0,2	- 0,2	+ 0,3	
4.322 Investissements directs	+10,2	+ 7,5	+ 7,5	+ 7,0	+11,9	+ 5,9	+ 3,7	+ 5,6	+14,6	
4.323 Immeubles	+ 0,9	+ 0,3	+ 0,3	+ 0,3	+ 0,5	+ 0,5	+ 0,5	+ 0,9	+ 0,6	
4.324 Autres	- 3,3	+ 2,2	+ 0,2	+ 0,2	+ 1,7	+ 3,7	+ 2,7	- 1,6	+ 4,1	
4.33 Investissements et placements non ventilés	
Total 4 ...	- 9,9	- 0,7	- 8,7	+ 0,3	+ 2,3	- 3,5	+ 6,2	- 4,5	+ 8,6	
5. Erreurs et omissions	-11,2	+ 3,2	+ 6,4	+ 0,9	+ 0,7	- 4,2	- 1,2	+ 6,8	+ 3,4	
Total 1 à 5 ...	- 8,5	+20,7	- 0,4	- 3,0	+ 7,8	-24,6	+ 7,9	-12,4	+25,7	
6. Financement du total :										
6.1 Refinancement en dehors des organismes principalement monét. de créances commerc. sur l'étranger	+ 1,9	+ 2,8	+ 1,0	...	- 3,1	+ 1,7	- 0,7	+ 0,8	+ 0,8	
6.2 Mouvem. des avoirs extér. nets des organismes principal. monétaires :										
6.21 Banques belges et luxemb. :										
6.211 Francs belges et lux. ...	- 6,3	+ 4,1	+ 0,8	- 4,4	- 6,7	+ 5,7	- 9,0	+20,0	-13,0	
6.212 Monnaies étrangères ⁵	-13,6	+ 2,6	- 1,5	+ 1,4	+ 9,5	+14,6	-10,3	+ 2,4	+ 6,8	
6.22 Organismes divers	+ 0,4	+ 1,1	- 1,4	+ 1,7	- 1,0	- 1,2	+ 0,4	- 0,5	+ 0,8	
6.23 B.N.B. ⁵	+ 9,1	+10,1	+ 0,7	- 1,7	+ 9,1	-45,4	+27,5	-35,1	+30,3	
p.m. Mouvement des droits de tirage spéciaux résultant d'allocations	—	—	—	—	—	—	—	—	—	

¹ Pour une partie des exportations et importations, les chiffres sont c.i.f., c'est-à-dire qu'ils comprennent les frets et assurances pour le transport de marchandises.

² Cette rubrique ne comprend, en recettes et en dépenses, qu'une partie des frets et assurances perçus ou payés pour le transport de marchandises. L'autre partie n'a pu être dissociée des exportations ou importations auxquelles elle se rapporte et est donc englobée dans les recettes et dépenses de la rubrique 1.11 « Exportations et importations » (cf. note 1).

³ Y compris le Fonds des Routes.

⁴ Autres que les organismes principalement monétaires.

⁵ Ces chiffres ont été calculés sur base du mouvement des avoirs extérieurs nets en monnaies étrangères, lequel a été converti en francs belges au cours de change de la période; ils font abstraction des variations comptables que la contrevaieur en francs belges des encours en monnaies étrangères existant au début de la période peut avoir subies par suite de modifications dans les cours de change durant la période.

IX - 3. — BALANCE GENERALE DES PAIEMENTS
Recettes et dépenses trimestrielles et soldes mensuels cumulés

(milliards de francs)

	1976			1976			1976	1977 p
	3e trimestre p			4e trimestre p				
	Recettes	Dépenses	Solde	Recettes	Dépenses	Solde	Janvier	
1. Transactions sur biens et services :								
1.1 Opérations sur marchandises :								
1.11 Exportations et importations ¹	243,0	268,3	-25,3	266,0	278,2	-12,2	- 5,0 ⁶	- 5,7 ⁷
1.12 Travail à façon	8,4	2,4	+ 6,0	8,5	2,9	+ 5,6	+ 1,1	+ 2,4
1.13 Opérations d'arbitrage (nettes)	3,3	—	+ 3,3	9,4	—	+ 9,4	+ 2,2	+ 2,0
1.14 Or non monétaire	1,7	2,1	- 0,4	4,9	5,5	- 0,6	- 0,3	+ 0,2
1.2 Frets ²	13,8	11,9	+ 1,9	14,4	12,0	+ 2,4	+ 0,6	+ 1,3
1.3 Assurances pour le transport de marchandises ²	0,3	0,5	- 0,2	0,3	0,4	- 0,1	...	- 0,1
1.4 Autres frais de transport	5,4	5,6	- 0,2	5,6	5,3	+ 0,3	+ 0,1	+ 0,2
1.5 Déplacements à l'étranger	10,9	22,0	-11,1	8,2	10,6	- 2,4	- 1,3	- 1,4
1.6 Revenus d'investissements	36,1	30,8	+ 5,3	42,7	35,2	+ 7,5	+ 1,7	+ 0,8
1.7 Transactions des pouvoirs publics non comprises ailleurs	7,1	2,1	+ 5,0	7,4	3,6	+ 3,8	+ 1,7	+ 1,7
1.8 Autres :								
1.81 Ouvriers frontaliers	3,7	2,2	+ 1,5	4,1	2,4	+ 1,7	+ 0,5	+ 0,6
1.82 Autres	23,6	19,1	+ 4,5	26,5	22,1	+ 4,4	+ 0,1	+ 2,3
Total 1 ...	357,3	367,0	- 9,7	398,0	378,2	+19,8	+ 1,4	+ 4,3
2. Transferts :								
2.1 Transferts privés	8,8	5,3	+ 3,5	7,5	5,4	+ 2,1	+ 0,4	+ 1,4
2.2 Transferts de l'Etat	0,8	8,3	- 7,5	1,1	8,1	- 7,0	- 1,6	- 3,2
Total 2 ...	9,6	13,6	- 4,0	8,6	13,5	- 4,9	- 1,2	- 1,8
3. Mouvement des capitaux des pouvoirs publics :								
3.1 Etat ³ :								
3.11 Engagements :								
3.111 Amortissements contractuels	—	0,2	- 0,2	—	0,2	- 0,2
3.112 Autres opérations	0,6	0,8	- 0,2	1,2	1,0	+ 0,2	...	+ 0,2
3.12 Avoirs	0,6	- 0,6	...	1,2	- 1,2	...	- 0,4
3.2 Autres pouvoirs publics :								
3.21 Engagements
3.22 Avoirs
Total 3 ...	0,6	1,6	- 1,0	1,2	2,4	- 1,2	...	- 0,2
4. Mouvement des capitaux des entreprises ⁴ et particuliers :								
4.1 Organismes publics d'exploitation	0,8	0,4	+ 0,4	0,2	0,5	- 0,3	...	+ 0,1
4.2 Intermédiaires financiers du secteur public	0,3	0,2	+ 0,1	2,4	0,4	+ 2,0	+ 1,2	+ 2,9
4.3 Secteur privé :								
4.31 Investissements et placements belgo-luxembourgeois à l'étranger :								
4.311 Valeurs mobilières (chiffres nets) ...	—	1,7	- 1,7	—	3,0	- 3,0	- 3,7	- 0,6
4.312 Investissements directs	0,7	1,6	- 0,9	0,7	4,2	- 3,5	- 1,2	+ 2,2
4.313 Immeubles	0,6	1,4	- 0,8	0,7	1,0	- 0,3	- 0,2	- 0,2
4.314 Autres (chiffres nets)	—	6,3	- 6,3	—	5,9	- 5,9	- 0,4	- 0,2
4.32 Investissements et placements étrangers en U.E.B.L. :								
4.321 Valeurs mobilières (chiffres nets) ...	—	0,2	- 0,2	0,3	—	+ 0,3	+ 0,3	- 0,1
4.322 Investissements directs	6,6	1,0	+ 5,6	15,3	0,7	+14,6	+ 1,5	+ 1,3
4.323 Immeubles	1,1	0,2	+ 0,9	0,9	0,3	+ 0,6	+ 0,2	+ 0,3
4.324 Autres (chiffres nets)	—	1,6	- 1,6	4,1	—	+ 4,1	+ 2,5	+ 1,1
4.33 Investis. et plac. non ventilés (chiffres nets)	...	—	—
Total 4 ...	10,1	14,6	- 4,5	24,6	16,0	+ 8,6	+ 0,2	+ 6,8
5. Erreurs et omissions (nettes)	6,8	—	+ 6,8	3,4	—	+ 3,4	- 0,9	- 2,6
Total 1 à 5 ...	384,4	396,8	-12,4	435,8	410,1	+25,7	- 0,5	+ 6,5
6. Financement du total :								
6.1 Refinancement en dehors des organismes principalement monétaires de créances commerciales sur l'étranger	—	—	+ 0,8	—	—	+ 0,8	+ 5,3	+ 2,9
6.2 Mouvement des avoirs extérieurs nets des organismes principalement monétaires :								
6.21 Banques belges et luxembourgeoises :								
6.211 Francs belges et luxembourgeois	—	—	+20,0	—	—	-13,0	+ 1,6	+ 4,1
6.212 Monnaies étrangères ⁵	—	—	+ 2,4	—	—	+ 6,8	+ 4,4	+ 3,0
6.22 Organismes divers	—	—	- 0,5	—	—	+ 0,8	- 0,8	+ 1,7
6.23 B.N.B. ⁵	—	—	-35,1	—	—	+30,3	-11,0	- 5,2
p.m. Mouvement des droits de tirage spéciaux résultant d'allocations	—	—	—	—	—	—	—	—

¹ Pour une partie des exportations et importations, les chiffres sont c.i.f., c'est-à-dire qu'ils comprennent les frets et assurances pour le transport de marchandises.

² Cette rubrique ne comprend, en recettes et en dépenses, qu'une partie des frets et assurances perçus ou payés pour le transport de marchandises. L'autre partie n'a pu être dissociée des exportations ou importations auxquelles elle se rapporte et est donc englobée dans les recettes et dépenses de la rubrique 1.11 « Exportations et importations » (cf. note 1).

³ Y compris le Fonds des Routes.

⁴ Autres que les organismes principalement monétaires.

⁵ Ces chiffres ont été calculés sur base du mouvement des avoirs extérieurs nets en monnaies étrangères, lequel a été converti en francs belges aux cours de change de la période; ils font abstraction des variations comptables que la contrevaletur en francs belges des encours en monnaies étrangères existant au début de la période peut avoir subies par suite de modifications dans les cours de change durant la période.

⁶ Exportations = 71,7; importations = 76,7.

⁷ Exportations = 79,9; importations = 85,6.

**IX - 4. — OPERATIONS AVEC L'ETRANGER, OPERATIONS EN MONNAIES ETRANGERES
DES RESIDENTS AVEC LES BANQUES BELGES ET LUXEMBOURGEOISES
ET OPERATIONS DE CHANGE A TERME ***

(milliards de francs)

	1973	1974	1975	1976 p	1975				
					4e tri- mestre	1er tri- mestre	2e tri- mestre	3e tri- mestre	4e tri- mestre
1. Transactions sur biens et services (rubrique 1 de la balance générale des paiements)	+ 57,1	+50,4	+46,4	+ 7,8	+11,5	-10,8	+ 8,5	- 9,7	+19,8
2. Transferts (rubrique 2 de la balance générale des paiements)	- 12,1	-14,6	-21,5	-19,7	- 5,1	- 5,5	- 5,3	- 4,0	- 4,9
3. Mouvement des capitaux des pouvoirs publics :									
3.1 Rubrique 3 de la balance générale des paiements	- 4,4	- 3,9	- 4,2	- 3,1	- 1,6	- 0,6	- 0,3	- 1,0	- 1,2
3.2 Augmentation (+) ou diminution (-) de la dette en monnaies étrangères envers les banques belges et luxembourgeoises	- 0,3	+ 0,1	+ 0,3	+ 0,6	+ 0,1	+ 0,5	+ 0,1	+ 0,1	- 0,1
3.3 Augmentation (-) ou diminution (+) de l'encours des monnaies étrangères à recevoir à terme de la B.N.B.	- 0,5	...	+ 0,5
4. Mouvement des capitaux des entreprises ¹ et particuliers :									
4.1 Rubrique 4 de la balance générale des paiements	- 13,1	- 5,1	- 6,8	+ 6,8	+ 2,3	- 3,5	+ 6,2	- 4,5	+ 8,6
4.2 Mouvement des avoirs et engagements en monnaies étrangères des résidents vis-à-vis des banques belges et luxembourgeoises :									
4.21 Augmentation (-) ou diminution (+) d'avoirs :									
4.211 Créances en monnaies étrangères	- 10,8	-21,7	-57,0	-23,0	- 5,8	- 3,6	- 6,7	- 4,2	- 8,5
4.212 Encours des monnaies étrangères à recevoir à terme	- 53,2	-13,9	- 3,2	-15,8	- 3,3	-28,4	+14,6	- 6,8	+ 4,8
4.22 Augmentation (+) ou diminution (-) d'engagements :									
4.221 Endettement en monnaies étrangères	+ 11,8	+14,1	+52,5	+15,0	+ 6,1	-10,1	+12,2	+ 2,9	+10,0
4.222 Encours des monnaies étrangères à livrer à terme	+ 46,7	+12,5	- 5,0	+24,0	+ 4,2	+39,2	- 8,7	+ 4,2	-10,7
5. Mouvement des avoirs et engagements en francs belges et luxembourgeois des non-résidents vis-à-vis des banques belges et luxembourgeoises et des autres organismes principalement monétaires :									
5.1 Augmentation (-) ou diminution (+) des engagements sous forme de crédits commerciaux financés à leur origine par les banques belges	- 5,7	-10,7	- 4,8	-11,7	- 5,9	- 4,5	+ 1,3	- 6,1	- 2,4
5.2 Augmentation (+) ou diminution (-) de l'excédent des avoirs sur les autres engagements au comptant	+ 18,3	+ 6,5	+10,1	+ 4,0	+ 6,1	- 7,7	+11,0	-14,3	+15,0
5.3 Augmentation (+) ou diminution (-) de l'excédent de l'encours des francs belges et luxembourgeois à recevoir à terme sur l'encours des francs belges et luxembourg. à livrer à terme	- 0,3	-10,0	+ 9,8	- 5,6	- 6,9	-16,4	+ 1,6	- 0,2	+ 9,4
6. Position de change ² des banques belges et luxembourgeoises :									
6.1 Augment. (-) ou diminut. (+) de la position au comptant ³	- 9,1	- 7,9	- 6,9	- 7,3	- 9,3	- 4,2	+ 4,0	...	- 7,1
6.2 Augment. (-) ou diminut. (+) de la position à terme	+ 5,4	+12,4	- 1,2	- 2,6	+ 6,0	+ 5,6	- 7,5	+ 2,8	- 3,5
7. Erreurs et omissions :									
7.1 Rubrique 5 de la balance générale des paiements	+ 6,8	+ 3,7	+11,2	+ 4,8	+ 0,7	- 4,2	- 1,2	+ 6,8	+ 3,4
7.2 Discordances dans les statistiques des opérations au comptant avec les résidents et des opérations à terme	- 2,7	+ 1,5	- 0,9	+ 1,2	- 0,6	+ 2,8	+ 0,7	- 1,2	- 1,1
Total 1 à 7 ...	+ 34,4	+13,4	+18,8	-24,6	- 1,5	-51,4	+30,0	-35,2	+32,0
8. Contreparties du total dans la situation de la B.N.B. [Augmentation (+); diminution (-)] :									
8.1 Encaisse en or	- 1,6
8.2 Avoirs détenus auprès du F.M.I. ⁴	+ 3,9	- 1,3	+ 5,1	+ 1,2	- 0,1	+ 3,0	+ 4,2	- 5,9	- 0,1
8.3 Avoirs nets sur le Fonds Européen de Coopération Monétaire	+ 3,5	- 3,5	-33,1	+33,1	-19,0	+19,0
8.4 Avoirs nets en monnaies étrangères :									
8.41 Avoirs nets au comptant ⁵	+ 30,8	+17,7	+13,9	-26,2	- 1,2	-20,6	- 7,7	-10,5	+12,6
8.42 Excédent de l'encours des monnaies étrangères à recevoir à terme sur l'encours des monnaies étrangères à livrer à terme	- 8,3	+15,3	+ 1,2	+12,0	+ 0,7	+ 3,5	+ 2,9	+ 4,0	+ 1,6
8.5 Avoirs nets en francs belges sur les non-résidents :									
8.51 Avoirs au comptant ⁶	- 0,6	- 0,5	- 0,6	+ 0,4	- 0,2	- 0,7	+ 0,9	+ 0,2	...
8.52 Excédent de l'encours des francs belges à recevoir à terme sur l'encours des francs belges à livrer à terme	+ 6,7	-14,3	- 0,8	-12,0	- 0,7	- 3,5	- 3,4	- 4,0	- 1,1

* Non compris, en ce qui concerne les opérations de change à terme, les achats et ventes, par les résidents et les étrangers, de monnaies étrangères contre monnaies étrangères.

Depuis janvier 1974, les mouvements des avoirs et des engagements, au comptant et à terme, en monnaies étrangères des banques belges et luxembourgeoises et de la Banque Nationale de Belgique ont été convertis en francs belges aux cours de change de la période; ils font abstraction des variations comptables que la contrevaieur en francs belges des encours en monnaies étrangères existant au début de la période peut avoir subies par suite de modifications dans les cours de change durant la période.

¹ Autres que les organismes principalement monétaires.

Références bibliographiques : *Statistiques Economiques belges 1960-1970. — Bulletin d'Information et de Documentation* : XL^e année, vol. I, n° 1, janvier 1965 : Aménagements apportés à des séries de la partie « Statistiques », chapitres IX « Balance des paiements » et XIII « Organismes monétaires »; XLIII^e année, vol. II, n° 3, septembre 1968, chapitres IX « Balance des paiements » et XIII « Organismes monétaires », de la partie « Statistiques » :

² Excédent des avoirs en monnaies étrangères sur les engagements en monnaies étrangères.

³ Non compris l'immobilisé (essentiellement les participations des banques dans leurs filiales étrangères), qui, étant considéré dans la balance des paiements comme un investissement direct, est déjà recensé à la rubrique 4.1 du présent tableau.

⁴ Non compris le mouvement des droits de tirage spéciaux résultant d'allocations.

⁵ Y compris le concours financier à moyen terme C.E.E.

⁶ Autres que les acceptations représentatives d'exportations qui, dans le présent tableau, figurent sous la rubrique 5.1.

Révision de certaines données. — *Bulletin de la Banque Nationale de Belgique* : XLVIII^e année, vol. I, n° 1, : « Une nouvelle statistique : opérations avec l'étranger, opérations en monnaies étrangères des résidents avec les organismes monétaires belges et luxembourgeois et opérations de change à terme » : LI^e année, tome II, n° 1-2 : « La balance des paiements de l'U.E.B.L. en 1975 ».

IX - 5. — EXPORTATIONS ET IMPORTATIONS DE L'U.E.B.L.

Paiements, transactions et variations des créances ou des dettes commerciales nettes vis-à-vis de l'étranger

(milliards de francs)

	Paiements d'exportations et d'importations (y compris certaines opérations à crédit) recensés dans la balance des paiements de l'U.E.B.L. 1			Paiements d'exportations et d'importations, à l'exclusion des opérations à crédit			Estimation des transactions d'exportations et d'importations			Variations 2 des créances ou dettes commerciales nettes vis-à-vis de l'étranger		
	Exportations	Importations	Solde	Exportations	Importations	Solde	Exportations	Importations	Solde	A l'exportation	A l'importation	Total
	(1)	(2)	(3)	(4)	(5)	(6)	(7)	(8)	(9)	(10) = (7) - (4)	(11) = (5) - (8)	(12) = (9) - (6) = (10) + (11)
1968	318,6	330,7	- 12,1	312,5	330,7	- 18,2	321,1	331,8	- 10,7	+ 8,6	- 1,1	+ 7,5
1969	388,1	392,7	- 4,6	385,5	392,3	- 6,8	398,3	394,4	+ 3,9	+ 12,8	- 2,1	+ 10,7
1970	466,6	442,7	+ 23,9	458,7	442,7	+ 16,0	464,6	439,6	+ 25,0	+ 5,9	+ 3,1	+ 9,0
1971	502,0	481,2	+ 20,8	498,7	481,9	+ 16,8	492,9	479,0	+ 13,9	- 5,8	+ 2,9	- 2,9
1972	561,8	532,5	+ 29,3	555,0	532,7	+ 22,3	571,6	532,7	+ 38,9	+ 16,6	...	+ 16,6
1973	700,6	673,2	+ 27,4	696,3	672,0	+ 24,3	717,0	686,2	+ 30,8	+ 20,7	- 14,2	+ 6,5
1974	933,0	921,7	+ 11,3	920,7	921,5	- 0,8	939,8	939,1	+ 0,7	+ 19,1	- 17,6	+ 1,5
1975	872,5	887,8	- 15,3	868,9	888,2	- 19,3	858,7	889,7	- 31,0	- 10,2	- 1,5	- 11,7
1974 2 ^e trimestre	234,5	237,1	- 2,6	231,5	237,1	- 5,6	251,7	260,4	- 8,7	+ 20,2	- 23,3	- 3,1
3 ^e trimestre	238,7	238,0	+ 0,7	243,3	237,1	+ 6,2	230,1	227,4	+ 2,7	- 13,2	+ 9,7	- 3,5
4 ^e trimestre	249,9	238,0	+ 11,9	242,2	238,9	+ 3,3	233,8	233,8	...	- 8,4	+ 5,1	- 3,3
1975 1 ^{er} trimestre	227,3	218,1	+ 9,2	226,1	218,1	+ 8,0	219,9	220,1	- 0,2	- 6,2	- 2,0	- 8,2
2 ^e trimestre	218,2	223,6	- 5,4	221,5	223,9	- 2,4	214,4	220,2	- 5,8	- 7,1	+ 3,7	- 3,4
3 ^e trimestre	200,2	208,9	- 8,7	200,8	209,2	- 8,4	194,8	212,6	- 17,8	- 6,0	- 3,4	- 9,4
4 ^e trimestre	226,8	237,2	- 10,4	220,5	237,0	- 16,5	229,6	236,8	- 7,2	+ 9,1	+ 0,2	+ 9,3
1976 1 ^{er} trimestre	235,1	260,9	- 25,8	230,9	260,4	- 29,5	241,1	257,7	- 16,6	+ 10,2	+ 2,7	+ 12,9
2 ^e trimestre	246,6	258,8	- 12,2	247,6	259,6	- 12,0	255,2	274,5	- 19,3	+ 7,6	- 14,9	- 7,3

1 Cf. tableaux IX-1 à 3, rubrique 1.11.

2 Signe + : augmentation de créances nettes ou diminution de dettes nettes.
Signe - : diminution de créances nettes ou augmentation de dettes nettes.

X. — MARCHÉ DES CHANGES

1. — COURS OFFICIELS ARRETÉS PAR LES BANQUIERS
REUNIS EN CHAMBRE DE COMPENSATION A BRUXELLES

(francs belges)

Source : Cote de la Bourse de Fonds Publics et de Change de Bruxelles.

Moyennes journalières	1 dollar U.S.	1 fr. français	1 livre sterling	1 mark allemand	1 fr. suisse	1 florin P.-B.	100 livres ital.	1 cour. dan.	1 cour. suéd.	1 cour. norv.	100 pesetas	1 dollar canadien	100 escudos	100 schillings autrich.	1 mark finlandais	100 yens	1 zaïre
1969	50,13	10,12 ¹ 8,98 ²	119,85	12,56 ³ 13,47 ⁴	11,63	13,84	7,99	6,67	9,70	7,02	71,77	46,56	176,15	193,87	11,88 ⁵	—	—
1970	49,65	8,98	118,95	13,62	11,52	13,73	7,92	6,62	9,58	6,95	71,27	47,60	174,01	192,10	11,90	—	100,03 ⁶
1971 ⁸	49,65	9,00	120,00	13,66 ⁷ 14,21 ⁹	11,54 ⁷ 12,15 ⁹	13,80 ⁷ 13,99 ⁹	7,97	6,63	9,62	6,97	71,38	49,04	174,50	191,99 ⁷ 199,07 ⁹	11,89	—	100,01
1971 ¹⁰	46,92	8,49	116,64	14,07	11,83	13,95	7,67	6,45	9,36	6,84	68,21	46,61	172,52	194,00	11,30	—	93,79
1971 ¹¹	45,19	8,64	115,24	13,81	11,57	13,83	7,61	6,38	9,27	6,74	68,67	45,20	167,08	191,03	10,93	—	90,22
1972	44,01	8,73	114,62 ¹² 105,88 ¹³	13,80	11,53	13,71	7,55	6,34	9,26	6,68	68,51	44,44	163,58	190,51	10,63	—	88,03
1973 ¹⁴	44,05	8,70	104,06	13,83	11,92	13,74	7,54	6,42	9,31	6,69	69,41	44,08	164,90	191,25	10,57	—	88,10
1973 ¹⁵	40,35	8,76	99,30	13,85	12,29	13,81	7,09	6,43	9,00	6,71	68,44	40,63	159,90	192,10	10,33	—	80,69
1973 ¹⁶	38,05	8,76	93,72	14,23 ¹⁷ 15,17 ¹⁸	12,37	13,75 ¹⁹ 14,48 ²⁰	6,53	6,46	8,87	6,74 ²¹ 7,11 ²²	66,36	38,03	160,66	194,99 ²³ 205,99 ²⁴	10,15	—	76,10
1974	38,95	8,68 ²⁵ 8,07 ²⁶	91,09	15,06	13,10	14,50	5,99	6,40	8,78	7,05	67,62	39,84	154,72	208,83	10,34	13,39	77,91
1975	36,80	8,58	81,45	14,95	14,24	14,54	5,64	6,41	8,86	7,04	64,10	36,19	145,22	211,50	10,01	12,41	73,61
1976	38,60	8,76 ³¹ 7,93 ³⁸	69,85	15,34 ³⁹ 15,31 ³⁷	15,45	14,61	4,67	6,42 ³⁹ 6,25 ³⁷	8,89 ³⁹ 8,76 ³⁷	7,10 ³⁹ 7,00 ³⁷	65,76 ³² 56,91 ⁴⁰	39,17	128,71	215,39	10,01	13,04	78,49 ³⁴ 44,25 ⁴¹
1975 1 ^{er} trim.	34,89	8,14	83,42	14,93	14,00	14,46	5,47	6,31	8,77	6,96	62,30	34,97	144,39	210,63	9,92	11,92	69,78
2 ^e trim.	35,00	8,57	81,39	14,87	13,90	14,51	5,57	6,40	8,89	7,08	62,56	34,29	144,46	210,12	9,87	11,99	70,00
3 ^e trim.	38,09	8,75	81,05	14,93	14,29	14,52	5,73	6,45	8,88	7,04	65,44	36,97	145,61	211,83	10,12	12,79	76,18
4 ^e trim.	39,16	8,85	80,00	15,08	14,78	14,69	5,76	6,46	8,91	7,08	66,01	38,49	146,44	213,38	10,14	12,91	78,32
1976 1 ^{er} trim.	39,22	8,76 ³¹ 8,39 ³⁸	78,38	15,24	15,22	14,66	5,15	6,38	8,95	7,08	65,76 ³² 61,61 ³³	39,43	141,58	213,90	10,22	12,99	78,49 ³⁴ 45,19 ³⁰
2 ^e trim.	39,27	8,35	70,95	15,35	15,75	14,47	4,57	6,47	8,89	7,13	58,12	40,14	130,11	214,56	10,14	13,14	45,07
3 ^e trim.	39,03	7,96	68,98	15,42	15,75	14,63	4,65	6,43	8,86	7,09	57,42	39,94	125,38	217,25	10,06	13,43	44,88
4 ^e trim.	36,89	7,40	61,02	15,36 ³⁵ 15,31 ³⁷	15,09	14,66	4,28	6,40 ³⁵ 6,25 ³⁷	8,81 ³⁵ 8,76 ³⁷	7,05 ³⁵ 7,00 ³⁷	54,10	37,18	117,71	215,80	9,63	12,58	42,64
1977 1 ^{er} trim.	36,75	7,39	62,99	15,35	14,58	14,69	4,16	6,24	8,71	6,98	53,45	35,68	114,34 ⁴³ 94,86 ⁴⁴	216,07	9,65	12,90	42,50
1976 Mars	39,25	8,72 ²⁷ 8,39 ²⁸	76,38	15,34	15,31	14,59	4,77	6,39	8,92	7,08	58,67	39,84	137,70	213,85	10,21	13,07	78,83 ²⁹ 45,19 ³⁰
Avril ...	38,97	8,34	71,99	15,36	15,42	14,51	4,44	6,46	8,85	7,10	57,95	39,64	131,89	214,55	10,13	13,04	44,89
Mai ...	39,19	8,34	70,89	15,31	15,77	14,43	4,59	6,47	8,89	7,14	58,00	40,00	130,55	213,96	10,13	13,12	44,96
Juin ...	39,64	8,37	70,01	15,39	16,06	14,48	4,68	6,47	8,91	7,15	58,41	40,73	128,01	215,13	10,17	13,26	45,34
Juillet ...	39,70	8,21	70,92	15,42	15,99	14,55	4,74	6,44	8,89	7,11	58,38	40,86	126,86	216,73	10,22	13,48	45,48
Août ...	39,01	7,86	69,58	15,43	15,74	14,59	4,66	6,42	8,85	7,08	57,28	39,60	125,63	217,35	10,04	13,43	44,82
Sept. ...	38,41	7,82	66,54	15,42	15,54	14,74	4,55	6,42	8,84	7,08	56,65	39,41	123,71	217,65	9,91	13,38	44,37
Oct.	37,31	7,49	61,25	15,36 ³⁵ 15,36 ³⁶	15,26	14,65	4,37	6,40 ³⁵ 6,27 ³⁶	8,81 ³⁵ 8,74 ³⁶	7,05 ³⁵ 6,99 ³⁶	54,85	38,36	119,58	216,27	9,68	12,83	43,15
Nov. ...	36,97	7,41	60,65	15,33	15,15	14,68	4,28	6,26	8,77	7,02	54,14	37,53	117,82	215,91	9,63	12,54	42,68
Déc.	36,42	7,30	61,15	15,27	14,87	14,65	4,20	6,24	8,76	6,99	53,34	35,73	115,82	215,26	9,58	12,36	42,11
1977 Janv. ...	36,70	7,39	62,89	15,35	14,75	14,68	4,18	6,23	8,72	6,96	53,54	36,32	114,93	216,14	9,65	12,62	42,41
Févr. ...	36,89	7,41	63,10	15,35	14,64	14,69	4,18	6,24	8,69	6,98	53,47	35,89	113,68 ⁴²	216,01	9,66	12,96	42,65
Mars ...	36,68	7,36	62,99	15,34	14,38	14,70	4,14	6,25	8,71	6,99	53,35	34,90	94,86	216,06	9,65	13,10	42,46

1 Moyenne du 1^{er} janvier au 8 août 1969.

2 Moyenne du 11 août au 31 décembre 1969.

3 Moyenne du 1^{er} janvier au 24 septembre 1969. La cotation a été suspendue du 25 septembre au 24 octobre.

4 Moyenne du 27 octobre au 31 décembre 1969.

5 Moyenne du 1^{er} septembre au 31 décembre 1969.

6 Moyenne du 10 novembre au 31 décembre 1970.

7 Moyenne du 1^{er} janvier au 4 mai 1971.8 Moyenne du 1^{er} janvier au 13 août 1971.

9 Moyenne du 11 mai au 13 août 1971.

10 Moyenne du 28 août au 17 décembre 1971.

11 Moyenne du 21 au 31 décembre 1971.

12 Moyenne du 1^{er} janvier au 22 juin 1972.

13 Moyenne du 28 juin au 31 décembre 1972.

14 Moyenne du 1^{er} janvier au 9 février 1973.15 Les cotations ont été suspendues, pour toutes les devises, du 10 au 18 février. Cette période a été prolongée, pour les couronnes suédoise, norvégienne et danoise jusqu'au 14 février, et pour la peseta jusqu'au 19 février. Les moyennes se rapportent donc à la période du 14, du 15 ou du 20 février jusqu'au 1^{er} mars.

16 Moyenne du 19 mars au 31 décembre 1973. Les cotations ont été suspendues du 2 au 18 mars.

17 Moyenne du 19 mars au 28 juin 1973.

18 Moyenne du 29 juin au 31 décembre 1973.

19 Moyenne du 19 mars au 14 septembre 1973.

20 Moyenne du 17 septembre au 31 décembre 1973.

21 Moyenne du 19 mars au 14 novembre 1973.

22 Moyenne du 16 novembre au 31 décembre 1973. La cotation a été suspendue le 15 novembre.

23 Moyenne du 19 mars au 30 juin 1973.

24 Moyenne du 1^{er} juillet au 31 décembre 1973.25 Moyenne du 1^{er} au 18 janvier 1974.

26 Moyenne du 22 janvier au 31 décembre 1974.

27 Moyenne du 1^{er} au 14 mars 1976.

28 Moyenne du 15 au 31 mars 1976.

29 Moyenne du 1^{er} au 15 mars 1976.

30 Moyenne du 16 au 31 mars 1976.

31 Moyenne du 1^{er} janvier au 14 mars 1976.32 Moyenne du 1^{er} janvier au 6 février 1976.

33 Moyenne du 9 février au 31 mars 1976.

34 Moyenne du 1^{er} janvier au 15 mars 1976.35 Moyenne du 1^{er} au 15 octobre 1976.

36 Moyenne du 18 au 31 octobre 1976.

37 Moyenne du 18 octobre au 31 décembre 1976.

38 Moyenne du 15 mars au 31 décembre 1976.

39 Moyenne du 1^{er} janvier au 15 octobre 1976.

40 Moyenne du 9 février au 31 décembre 1976.

41 Moyenne du 10 mars au 31 décembre 1976.

42 Moyenne du 1^{er} au 27 février 1977. La cotation a été suspendue le 28 février.43 Moyenne du 1^{er} janvier au 27 février 1977. La cotation a été suspendue le 28 février.44 Moyenne du 1^{er} au 31 mars 1977.

X - 3. — COURS D'INTERVENTION

APPLIQUES PAR LES BANQUES CENTRALES PARTICIPANT A L'ARRANGEMENT SUR LE RETRECISSEMENT DES MARGES

à la date du 4 avril 1977

	100 francs belges		1 florin Pays-Bas		1 mark allemand		1 couronne danoise		1 couronne suédoise		1 couronne norvégienne	
	acheteur	vendeur	acheteur	vendeur	acheteur	vendeur	acheteur	vendeur	acheteur	vendeur	acheteur	vendeur
Banque Nationale de Belgique (en francs belges)	—	—	14,18	14,8325	15,07125	15,7650	5,8460	6,1150	8,0485	8,4185	6,6485	6,9550
Nederlandsche Bank (en flo- rins)	6,7420	7,0520	—	—	1,03925	1,0870	0,4031	0,42165	0,55495	0,5805	0,45845	0,47955
Deutsche Bundesbank (en marks allemands)	6,343	6,635	0,91995	0,96225	—	—	0,37925	0,3967	0,52215	0,54615	0,43135	0,45120
Danmarks Nationalbank (en couronnes danoises)	16,3535	17,106	2,3717	2,4808	2,5208	2,63675	—	—	1,3461	1,40805	1,11205	1,16320
Sveriges Riksbank (en couron- nes suédoises)	11,8785	12,4250	1,72265	1,80195	1,83100	1,91515	0,71020	0,7429	—	—	0,8077	0,8449
Norges Bank (en couronnes norvégiennes)	14,3788	15,0406	2,0853	2,18128	2,21637	2,31838	0,859686	0,899253	1,18357	1,23804	—	—

X - 4. — MARCHÉ DU DOLLAR U.S. A BRUXELLES

Moyennes journalières	Marché au comptant			Marché à terme à 3 mois	
	Marché réglementé	Marché libre		Marché réglementé	Marché libre (transferts)
		Transferts	Billets		
(cours en francs belges)			Report (+) ou Déport (-) (en p.o. par an des cours du marché au comptant 1)		
1969	50,13	52,50	52,47	+ 1,39	- 0,84 ²
1970	49,65	50,17	50,16	- 0,16	- 0,44
1971 ³	49,65	49,62	49,59	- 0,87	- 0,90
1971 ⁴	46,92	46,97	46,85	- 1,86	- 1,87
1971 ⁵	45,19	45,26	45,22	- 0,20	- 0,20
1972	44,01	43,96	43,93	- 1,18	- 0,82
1973 ⁶	44,05	44,14	44,16	- 1,06	- 0,52
1973 ⁷	40,35	40,26	40,36	- 8,74	- 2,24
1973 ⁸	38,05	38,08	38,07	- 3,80	- 2,23
1974	38,95	39,77	39,86	+ 2,94	+ 0,99
1975	36,80	37,80	37,92	+ 0,74	+ 0,19
1976	38,60	39,48	39,61	+ 6,43	+ 5,12
1975 1 ^{er} trimestre	34,89	35,25	35,42	+ 2,82	+ 1,94
2 ^e trimestre	35,00	36,13	36,25	+ 1,08	+ 0,51
3 ^e trimestre	38,09	39,57	39,65	- 0,27	- 1,16
4 ^e trimestre	39,16	40,25	40,34	- 0,66	- 0,54
1976 1 ^{er} trimestre	39,22	40,45	40,58	+ 3,64	+ 2,00
2 ^e trimestre	39,27	40,17	40,30	+ 4,75	+ 4,41
3 ^e trimestre	39,03	40,05	40,17	+ 8,75	+ 6,46
4 ^e trimestre	36,89	37,28	37,37	+ 8,58	+ 7,63
1977 1 ^{er} trimestre	36,75	36,82	36,90	+ 2,93	+ 2,82
1976 Mars	39,25	40,85	40,97	+ 6,39	+ 3,08
Avril	38,97	40,40	40,55	+ 7,13	+ 5,94
Mai	39,19	39,96	40,08	+ 4,39	+ 4,28
Juin	39,64	40,14	40,27	+ 2,73	+ 3,02
Juillet	39,70	40,32	40,44	+ 4,10	+ 3,77
Août	39,01	40,34	40,44	+11,14	+ 6,54
Septembre	38,41	39,47	39,64	+11,01	+ 9,08
Octobre	37,31	38,32	38,39	+11,99	+ 9,55
Novembre	36,97	37,14	37,23	+ 7,64	+ 7,43
Décembre	36,42	36,38	36,50	+ 6,11	+ 5,92
1977 Janvier	36,70	36,83	36,90	+ 3,93	+ 3,60
Février	36,89	36,90	37,00	+ 2,72	+ 2,71
Mars	36,68	36,72	36,79	+ 2,14	+ 2,15

1 Formule = $\frac{(\text{Cours du marché à terme} - \text{Cours du marché au comptant}) \times 100 \times 4}{\text{Cours du marché au comptant}}$

2 Moyenne du 15 avril au 31 décembre 1969.

3 Moyenne du 1^{er} janvier au 13 août 1971.

4 Moyenne du 29 août au 17 décembre 1971.

5 Moyenne du 21 au 31 décembre 1971.

6 Moyenne du 1^{er} janvier au 9 février 1978.

7 Moyenne du 14 février au 1^{er} mars 1978. Les cotations ont été suspendues du 10 au 13 février.

8 Moyenne du 19 mars au 31 décembre 1978.

XI. — FINANCES PUBLIQUES ¹

1. — RECETTES ET DEPENSES DE TRESORERIE RESULTANT DES OPERATIONS BUDGETAIRES ²

(milliards de francs)

Source : Ministère des Finances.

Périodes	Budget ordinaire			Budget extraordinaire			Solde budgétaire total
	Recettes	Dépenses	Solde	Recettes	Dépenses ³	Solde	
	(1)	(2)	(3) = (1) - (2)	(4)	(5)	(6) = (4) - (5)	
1968	238,8	243,9	- 5,1	0,6	42,3	- 41,7	- 46,8
1969	266,3	271,4	- 5,1	0,3	44,2	- 43,9	- 49,0
1970	299,5	293,9	+ 5,6	0,6	59,4	- 48,8	- 43,2
1971	325,5	316,6	+ 8,9	0,6	63,8	- 63,2	- 54,3
1972	365,1	368,5	- 3,4	0,5	76,3	- 75,8	- 79,2
1973	409,7	431,9	- 22,2	0,8	75,0	- 74,2	- 96,4
1974	488,8	508,7	- 19,9	0,7	77,9	- 77,2	- 97,1

Nouvelle série

Périodes	Opérations courantes			Opérations en capital			Solde budgétaire total
	Recettes	Dépenses	Solde	Recettes	Dépenses ³	Solde	
	(1)	(2)	(3) = (1) - (2)	(4)	(5)	(6) = (4) - (5)	
1974	483,8	484,4	- 0,6	5,7	62,9	- 57,2	- 57,8
1975 3 premiers mois	117,3	167,9	- 50,6	1,7	18,2	- 16,5	- 67,1
6 premiers mois	254,4	325,8	- 71,4	3,5	38,8	- 35,3	- 106,7
9 premiers mois	399,3	464,9	- 65,6	5,4	57,4	- 52,0	- 117,6
12 mois	577,5	620,3	- 42,8	7,6	78,6	- 71,0	- 113,8
1976 2 premiers mois	98,7	130,5	- 31,8	1,4	12,9	- 11,5	- 43,3
3 premiers mois	133,6	195,7	- 62,1	2,1	19,6	- 17,5	- 79,6
4 premiers mois	198,1	273,9	- 75,8	2,7	26,6	- 23,9	- 99,7
5 premiers mois	241,3	325,8	- 84,5	3,3	32,4	- 29,1	- 113,6
6 premiers mois	287,3	387,5	- 100,2	4,1	39,3	- 35,2	- 135,4
7 premiers mois	364,0	453,8	- 89,8	4,7	47,3	- 42,6	- 132,4
8 premiers mois	412,9	496,0	- 83,1	5,3	54,2	- 48,9	- 132,0
9 premiers mois	454,9	552,9	- 98,0	6,0	63,9	- 57,9	- 155,9
10 premiers mois	527,0	606,8	- 79,8	6,6	70,4	- 63,8	- 143,6
11 premiers mois	574,1	649,2	- 75,1	7,2	77,0	- 69,8	- 144,9
12 mois	657,1	711,4	- 54,3	8,2	85,5	- 77,3	- 131,6
1977 1 ^{er} mois	57,2	79,6	- 22,4	0,7	8,6	- 7,9	- 30,3
2 premiers mois	104,8	159,5	- 54,7	1,3	17,3	- 16,0	- 70,7

¹ Les statistiques concernant la dette publique figurent au chapitre XVI.
² Recettes et dépenses effectivement réalisées durant chaque période, quel que soit l'exercice budgétaire auquel elles sont rattachées, abstraction faite des virements internes.

³ Depuis 1973 les dépenses extraordinaires ou en capital, telles qu'elles sont publiées par le Ministère des Finances, comprennent les dépenses d'investissement du Fonds des Routes. Les données pour les années antérieures ont été rendues comparables en ajoutant aux dépenses du budget extraordinaire proprement dit les investissements du Fonds des Routes quel que soit leur mode de financement.

XI - 2. — RESULTAT DE CAISSE DU TRESOR ET SON FINANCEMENT

(milliards de francs)

Source : Ministère des Finances.

Périodes	Solde budgétaire total 1	Fonds de tiers et opérations de trésorerie	Amortisse- ments de la dette 2	Résultat de caisse	Placements spéciaux 3	Total à financer	Financement						
							Produit net d'emprunts consolidés 4	Variations de la dette flottante 5					Total (13) = (8) à (12)
								Prélèvement sur la marge auprès de la B.N.B.	Portefeuille des institutions financières	Comptes de chèques postaux des particuliers	En monnaies étrangères	Divers 6	
(1)	(2)	(3)	(4) = (1) + (2) + (3)	(5)	(6) = (4) + (5) ou - [(7) + (13)]	(7)	(8)	(9)	(10)	(11)	(12)	(13) = (8) à (12)	
1974	- 57,8	+ 4,3	- 39,3	- 92,8	...	- 92,8	+ 84,9	+ 4,7	- 3,2	+ 2,3	...	+ 4,1	+ 7,9
1975 3 premiers mois	- 67,1	+ 3,0	- 8,3	- 72,5	...	- 72,5	+ 37,3	- 2,7	+ 37,5	+ 0,4	+ 35,2
6 premiers mois	-106,7	+ 7,9	- 16,3	-115,1	...	-115,1	+ 56,2	+ 15,4	+ 40,2	+ 5,4	...	- 2,1	+ 58,9
9 premiers mois	-117,6	+ 5,9	- 25,1	-136,8	...	-136,8	+ 83,2	+ 6,3	+ 46,9	+ 2,9	...	- 2,5	+ 53,6
12 mois	-113,8	+ 9,6	- 35,0	-139,2	...	-139,2	+122,8	- 0,9	+ 15,2	+ 3,7	...	- 1,6	+ 16,4
1976 1 ^{er} mois	- 30,4	- 1,5	- 3,1	- 35,0	- 12,4	- 47,4	+ 22,7	- 4,2	+ 24,1	+ 11,0	...	- 6,2	+ 24,7
2 premiers mois	- 43,3	- 2,1	- 6,1	- 51,5	...	- 51,5	+ 23,2	+ 14,8	+ 14,0	- 0,3	...	- 0,2	+ 28,3
3 premiers mois	- 79,6	- 1,9	- 9,2	- 90,7	...	- 90,7	+ 62,5	+ 16,4	+ 8,7	+ 3,2	...	- 0,1	+ 28,2
4 premiers mois	- 99,7	- 3,1	- 12,7	-115,5	...	-115,5	+ 57,5	+ 16,4	+ 24,2	+ 17,5	...	- 0,1	+ 58,0
5 premiers mois	-113,6	- 1,3	- 16,6	-131,5	...	-131,5	+ 57,5	+ 16,4	+ 50,8	+ 6,9	...	- 0,1	+ 74,0
6 premiers mois	-135,4	+ 5,3	- 22,0	-152,1	...	-152,1	+ 99,7	+ 16,4	+ 28,1	+ 8,2	...	- 0,3	+ 52,4
7 premiers mois	-132,4	+ 2,1	- 25,8	-156,1	...	-156,1	+ 98,6	+ 16,4	+ 26,1	+ 15,3	...	- 0,3	+ 57,5
8 premiers mois	-132,0	+ 2,4	- 29,7	-159,3	...	-159,3	+ 98,6	+ 16,4	+ 36,9	+ 7,5	...	- 0,1	+ 60,7
9 premiers mois	-155,9	+ 6,2	- 34,9	-184,6	...	-184,6	+115,1	+ 16,4	+ 47,2	+ 6,0	...	- 0,1	+ 69,5
10 premiers mois	-143,6	+ 2,6	- 38,5	-179,5	...	-179,5	+126,9	+ 16,4	+ 26,9	+ 9,4	...	- 0,1	+ 52,6
11 premiers mois	-144,9	+ 2,8	- 42,6	-184,7	...	-184,7	+126,9	+ 16,4	+ 34,8	+ 5,8	...	+ 0,8	+ 57,8
12 mois	-131,6	+ 0,5	- 47,5	-178,6	...	-178,6	+126,7	+ 16,4	+ 27,6	+ 7,4	...	+ 0,5	+ 51,9
1977 1 ^{er} mois	- 30,3	+ 0,2	- 3,7	- 33,8	...	- 33,8	- 10,4	...	+ 33,1	+ 11,1	+ 44,2

1 Cf. colonne (7) et note 3 du tableau XI-1 nouvelle série.

2 Amortissements contractuels (c'est-à-dire effectués par tirage au sort ou par rachat en bourse pendant la durée de vie des emprunts) à charge du Trésor et du Fonds des Routes.

3 Augmentation (-) ou diminution (+) des placements provisoires du Trésor en effets commerciaux et de ses avoirs en comptes courants.

4 Montant nominal des emprunts émis moins les frais et primes d'émission afférents à ces emprunts et moins les remboursements à une échéance intercalaire ou à l'échéance finale d'emprunts émis antérieurement.

5 Dette à moyen et court terme, non compris les variations du portefeuille de certificats de trésorerie du F.M.I., qui n'ont pas d'incidence sur le volume des ressources disponibles pour le financement.

6 Ce poste comprend entre autres les variations des portefeuilles de certificats de trésorerie des organismes non financiers du secteur public et celles du portefeuille de certificats de la tranche B du Fonds des Rentes.

XI - 3. — BESOINS NETS DE FINANCEMENT DU TRESOR ET LEUR COUVERTURE

(milliards de francs)

Périodes	Solde budgétaire total 1	Solde des opérations extra- budgétaires 2	Déficit de trésorerie 3	Amor- tissements de la dette publique compris dans les dépenses budgétaires 4	Besoins nets de finan- cement du Trésor 4	Couverture 5				
						Recours au marché belge				Recours aux marchés étrangers 7
						Variations			Total	
						de l'encours des emprunts consolidés	des engagements à moyen terme	des engagements à court terme 6		
(1)	(2)	(3) = (1) + (2)	(4)	(5) = (3) + (4)	(6)	(7)	(8)	(9) = (6) à (8)	(10)	
1968	- 46,8	- 2,8	- 49,6	+ 15,5	- 34,1	+ 24,7	+ 0,6	+ 12,5	+ 37,8	- 3,7
1969	- 49,0	- 1,0	- 50,0	+ 21,9	- 28,1	+ 18,0	+ 4,8	+ 0,2	+ 23,0	+ 5,1
1970	- 43,2	- 1,0	- 44,2	+ 20,4	- 23,8	+ 20,7	- 1,4	+ 14,9	+ 34,2	- 10,4
1971	- 54,3	+ 1,3	- 53,0	+ 19,2	- 33,8	+ 62,1	+ 0,9	- 0,5	+ 62,5	- 28,7
1972	- 79,2	- 4,5	- 83,7	+ 20,0	- 63,7	+ 77,4	+ 4,3	- 2,1	+ 79,6	- 15,9
1973	- 96,4	+ 10,8	- 85,6	+ 34,5	- 51,1	+ 62,1	- 1,8	- 6,2	+ 54,1	- 3,0
1974	- 97,1	+ 0,4	- 96,7	+ 39,3	- 57,4	+ 50,9	+ 3,8	+ 5,2	+ 59,9	- 2,5

1 Cf. colonne (7) et note 3 du tableau XI-1.

2 Le solde des opérations extra-budgétaires comprend non seulement les fonds de tiers et les opérations de trésorerie [colonne (2) du tableau XI-2], mais aussi les dépenses d'organismes paraétatiques, autres que le Fonds des Routes, financées par l'émission d'emprunts indirects. Il est en outre influencé par des différences à l'émission et à l'amortissement.

3 L'écart entre cette colonne et la colonne (4) « Résultat de caisse » du tableau XI-2, s'explique par le fait que le déficit de trésorerie tient compte d'un certain nombre d'opérations qui ne sont pas prises en considération pour le calcul du « Résultat de caisse »; les opérations en question sont énumérées dans la note 2.

4 Cf. tableau XVI-8b.

5 Y compris les variations de la dette indirecte.

6 Le cas échéant, le solde du Trésor auprès de la B.N.B. et ses placements provisoires en effets commerciaux sont déduits de ses engagements à court terme.

7 Cette rubrique donne le mouvement de toutes les dettes, tant en monnaies étrangères qu'en francs belges, dont l'Etat est débiteur vis-à-vis de l'étranger, soit directement, soit par l'intermédiaire d'organismes belges.

Nouvelle série

Périodes	Solde budgétaire total 1	Solde des opérations extra- budgétaires 2	Besoins nets de finan- cement du Trésor 3 4	Couverture 5				
				Recours au marché belge				Recours aux marchés étrangers 7
				Variations			Total	
				de l'encours des emprunts consolidés	des engagements à moyen terme	des engagements à court terme 6		
(1)	(2)	(3) = (1) + (2)	(4)	(5)	(6)	(7) = (4) à (6)	(8)	
1974	- 57,8	+ 0,4	- 57,4	+ 50,9	+ 3,8	+ 5,2	+ 59,9	- 2,5
1975 3 premiers mois	- 67,1	+ 2,0	- 65,1	+ 30,5	...	+ 35,5	+ 66,0	- 0,9
6 premiers mois	-106,7	+ 5,6	-101,1	+ 43,1	- 0,3	+ 58,8	+101,6	- 0,5
9 premiers mois	-117,6	+ 2,8	-114,8	+ 62,4	- 2,1	+ 55,4	+115,7	- 0,9
12 mois	-113,8	+ 4,5	-109,3	+ 94,4	- 2,4	+ 17,9	+109,9	- 0,6
1976 2 premiers mois	- 43,3	- 2,1	- 45,4	+ 17,1	- 0,5	+ 28,5	+ 45,1	+ 0,3
3 premiers mois	- 79,6	- 3,3	- 82,9	+ 54,9	- 0,9	+ 28,5	+ 82,5	+ 0,4
4 premiers mois	- 99,7	- 3,2	-102,9	+ 45,3	- 1,5	+ 59,2	+103,0	- 0,1
5 premiers mois	-113,6	- 1,2	-114,8	+ 41,2	- 1,7	+ 75,5	+115,0	- 0,2
6 premiers mois	-135,4	+ 4,5	-130,9	+ 79,1	- 1,9	+ 53,7	+130,9	...
7 premiers mois	-132,4	+ -0,9	-131,5	+ 74,8	- 2,3	+ 59,4	+131,9	- 0,4
8 premiers mois	-132,0	+ 1,4	-130,6	+ 70,8	- 2,3	+ 62,3	+130,8	- 0,2
9 premiers mois	-155,9	+ 4,7	-151,2	+ 82,6	- 2,6	+ 71,0	+151,0	+ 0,2
10 premiers mois	-143,6	+ 0,8	-142,8	+ 91,1	- 2,9	+ 54,8	+143,0	- 0,2
11 premiers mois	-144,9	+ 1,0	-143,9	+ 87,1	- 3,3	+ 59,5	+143,3	+ 0,6
12 mois	-131,6	- 1,5	-133,1	+ 82,3	- 4,3	+ 55,1	+133,1	...
1977 1 ^{er} mois	- 30,3	+ 0,3	- 30,0	- 14,2	...	+ 44,1	+ 29,9	+ 0,1
2 premiers mois	- 70,7	+ 1,7	- 69,0	+ 36,3	- 0,5	+ 32,9	+ 68,7	+ 0,3

1 Cf. colonne (7) et note 3 du tableau XI-1.

2 Voir note 2 de la série précédente.

3 L'écart entre cette colonne et la colonne (4) « Résultat de caisse » du tableau XI-2 s'explique par le fait que, d'une part, les besoins nets de financement tiennent compte d'un certain nombre d'opérations qui ne sont pas prises en considération pour le calcul du « Résultat de caisse » (les opérations en question sont énumérées dans la note 2) et, d'autre

part, que ces besoins nets ne comprennent pas les amortissements contractuels.

4 Cf. tableau XVI-8b.

5 Voir note 5 de la série précédente.

6 Voir note 6 de la série précédente.

7 Voir note 7 de la série précédente.

XI - 4. — RECETTES FISCALES PAR ANNEE CIVILE

(milliards de francs)

Moyennes mensuelles ou mois

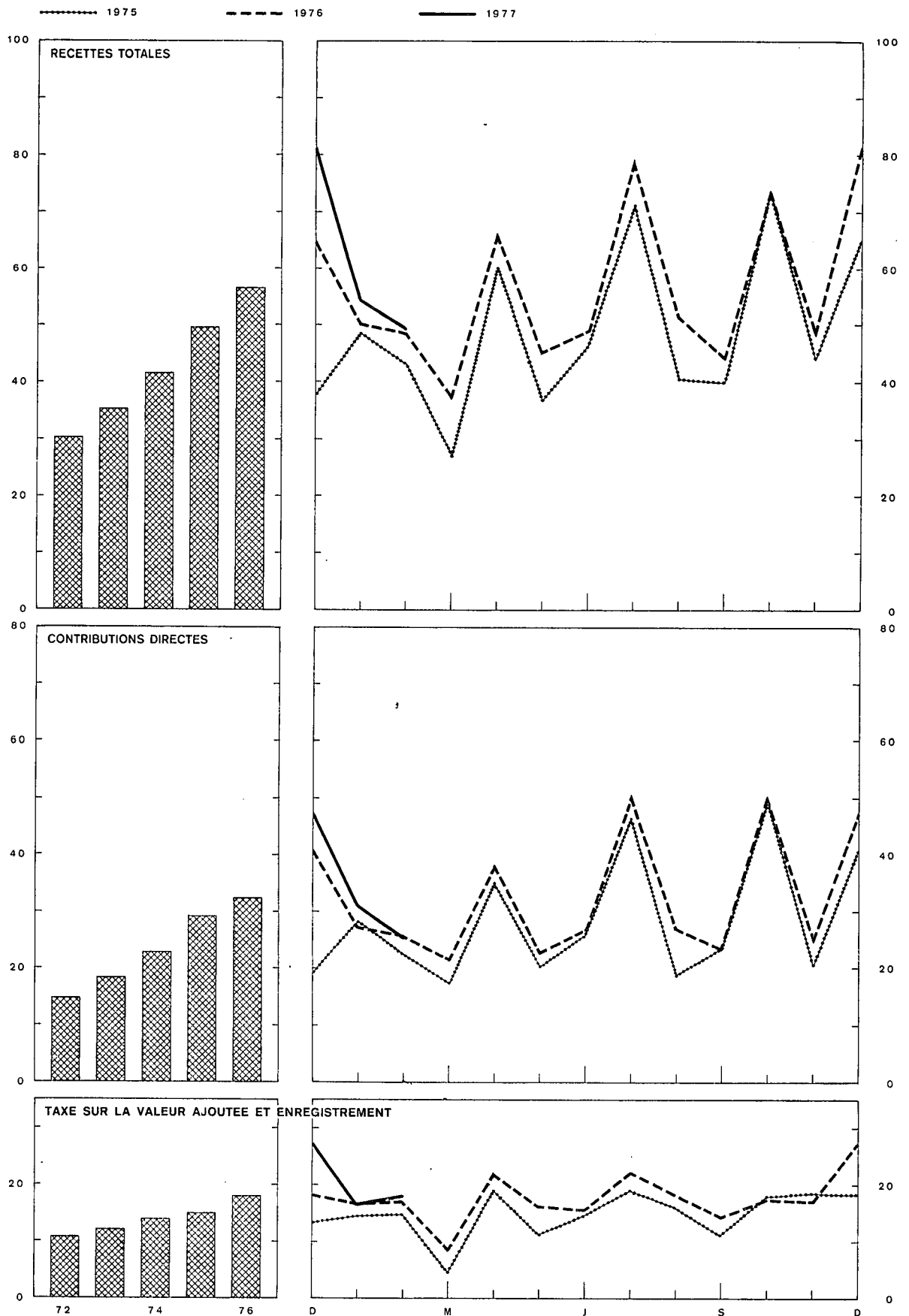

XI - 4. — RECETTES FISCALES (par année civile) ¹

(milliards de francs)

Source : Ministère des Finances.

Périodes	Recettes courantes totales ³					Recettes en capital ⁴	Total des recettes fiscales
	Contributions directes ²	Douanes et accises	T.V.A. et enregistrement	Total	dont versements anticipés		
1972	178,8	49,4	130,5	358,7	5,1	363,8
1973	219,3	54,1	146,6	420,0	55,3	5,1	425,1
1974	275,3	52,9	167,2	495,4	62,1	5,1	500,5
1975	349,4	62,4	179,5	591,3	78,5	6,6	597,9
1976	388,0	68,7	215,2	671,9	91,7	7,2	679,1
1974 4 ^e trimestre	66,7	14,7	47,7	129,1	5,4	1,5	130,6
1975 1 ^{er} trimestre	68,3	15,3	33,8	117,4	4,6	1,6	119,0
2 ^e trimestre	81,2	15,9	44,9	142,0	18,1	1,5	143,5
3 ^e trimestre	88,6	15,0	46,1	149,7	21,3	1,7	151,4
4 ^e trimestre	111,3	16,2	54,7	182,2	34,5	1,8	184,0
1976 1 ^{er} trimestre	74,8	17,4	42,9	135,1	1,5	1,9	137,0
2 ^e trimestre	88,1	16,6	54,5	159,2	18,7	1,6	160,8
3 ^e trimestre	101,6	17,1	55,6	174,3	27,9	1,8	176,1
4 ^e trimestre	123,5	17,6	62,2	203,3	43,6	1,9	205,2
1976 Février	25,8	5,3	17,1	48,2	0,4	0,6	48,8
Mars	21,8	6,4	8,9	37,1	0,3	0,7	37,8
Avril	38,2	5,5	22,1	65,8	16,2	0,6	66,4
Mai	23,0	5,5	16,4	44,9	1,3	0,5	45,4
Juin	26,9	5,6	15,9	48,4	1,2	0,6	49,0
Juillet	50,9	5,4	22,5	78,8	23,5	0,6	79,4
Août	27,0	5,8	18,4	51,2	3,1	0,6	51,8
Septembre	23,7	5,8	14,7	44,2	1,3	0,6	44,8
Octobre	50,4	5,1	17,7	73,2	24,0	0,6	73,8
Novembre	25,6	5,9	17,2	48,7	0,5	0,5	49,2
Décembre	47,5	6,6	27,3	81,4	19,1	0,7	82,1
1977 Janvier	31,0	5,9	16,6	53,5	1,2	0,7	54,2
Février	25,2	5,3	18,4	48,9	0,1	0,6	49,5

¹ Non compris les additionnels provinciaux et communaux.

² Y compris le produit des versements anticipés.

³ Y compris les recettes fiscales affectées directement, hors budget, au Fonds d'Expansion Economique et de Reconversion Régionale, au Fonds

des Routes, au Fonds Spécial des Communes et aux Communautés Européennes, mais à l'exclusion des droits de douane cédés comme moyens propres aux Communautés Européennes.

⁴ Droits de Succession.

XI - 5. — DETAIL DES RECETTES FISCALES ¹

(milliards de francs)

Source : Ministère des Finances.

	1976				1976 : février				1977 : février			
	Recettes fiscales totales	Recettes affectées hors budget	Recettes budgétaires proprement dites (3) = (1) - (2)	Prévisions budgétaires ²	Recettes fiscales totales	Recettes affectées hors budget	Recettes budgétaires proprement dites (3) = (1) - (2)	Prévisions budgétaires ²	Recettes fiscales totales	Recettes affectées hors budget	Recettes budgétaires proprement dites (3) = (1) - (2)	Prévisions budgétaires ²
	(1)	(2)	(3)	(4)	(1)	(2)	(3)	(4)	(1)	(2)	(3)	(4)
A. Recettes courantes :												
I. Contributions directes	388,0	13,8	374,2	398,5	25,8	0,6	25,2	24,9	25,2	0,8	24,4	28,0
précompte immobilier	1,3	...	1,3	1,4
précompte mobilier	28,8	...	28,8	29,0	2,6	...	2,6	2,6	3,1	...	3,1	3,0
versements anticipés	91,7	3,3	88,4	101,2	0,4	...	0,4	0,4	0,1	...	0,1	0,1
impôts de sociétés (rôles) ...	6,2	...	6,2	6,5	0,9	...	0,9	0,9	-0,1	...	-0,1	0,1
impôts des personnes physiques (rôles)	36,9	1,5	35,4	37,1	2,6	0,1	2,5	2,4	2,3	0,2	2,1	2,6
précompte professionnel	212,3	1,5	210,8	220,6	18,6	0,1	18,5	18,4	19,2	0,2	19,0	22,0
divers	10,8	7,5	3,3	2,7	0,7	0,4	0,3	0,2	0,6	0,4	0,2	0,2
II. Douanes et accises	68,7	6,7	62,0	60,1	5,3	0,5	4,8	5,0	5,3	0,7	4,6	5,6
III. T.V.A. et enregistrement	215,2	18,7	196,5	185,8	17,1	1,9	15,2	14,9	18,4	1,6	16,8	17,8
B. Recettes en capital	7,2	...	7,2	6,7	0,6	...	0,6	0,5	0,6	...	0,6	0,6

¹ Non compris les additionnels provinciaux et communaux.

² Prévisions pour le budget proprement dit.

Références bibliographiques : *Bulletin de Documentation* (Ministère des Finances). — *Annuaire statistique de la Belgique*. — *Bulletin de Statistique de l'I.N.S.* — *Moniteur belge*. — *Bulletin d'Information et de Documentation* : XLII^e année, vol. I, no 8, mars 1967 : « Chapitre XI « Finances publiques » de la partie statistique - Révision de certaines données ». — *Bulletin de la Banque Nationale de Belgique*, XLVII^e an-

née, vol. II, no 5, novembre 1972 : « Le budget de 1973 dans la perspective de l'évolution des finances publiques de 1967 à 1973 ». — XLIX^e année, vol. I, no 5, mai 1974 : « Chapitre XI « Finances publiques » de la partie statistique. — Modification de certaines données ». — Le année, vol. I, no 4, avril 1975 : « Chapitre XI : « Finances publiques » de la partie statistique. - Modification de certaines données ».

XII. — CREANCES ET DETTES DANS L'ECONOMIE BELGE
XII - 1a. — ENCOURS DES CREANCES ET DES DETTES AU 31 DECEMBRE 1973

(milliards de francs)

		CREANCES PAR SECTEUR ET PAR TYPE DE CREANCE											Total des dettes (18) = (1) à (12)	
		Secteurs nationaux non financiers					Etranger	Intermédiaires financiers						Secteurs indéterminés et ajustements
		Entreprises et particuliers	Organismes publics d'exploitation	Etat (Trésor)	Secteur public non compris ailleurs (dont pouvoirs subordonnés)	Sécurité sociale		Organismes principalement monétaires	Fonds des Rentes	Caisses d'épargne, sociétés hypothécaires et de capitalisation	Organismes d'assurance-vie et accidents du travail, fonds de pension	Intermédiaires financiers publics de crédit		
(1)	(2)	(3)	(4)	(5)	(6)	(7)	(8)	(9)	(10)	(11)	(12)			
Entreprises privées et particuliers (1)	Acceptations, effets commerciaux et promesses	0,3	—	—	—	0,3	144,2	—	6,0	—	7,3	0,6	158,7	
	Engagements en comptes courants ou d'avances	14,5	—	—	—	218,4	—	0,3	—	3,0	—	—	236,2	
	Obligations	44,3	—	—	—	6,5	—	13,7	—	26,9	—	—	91,5	
	Autres emprunts à plus d'un an	—	0,2	—	—	1,0	—	—	263,1	66,0	255,7	—	586,0	
	Divers	—	6,0	9,4	—	49,5	—	—	1,0	23,6	0,1	—	89,6	
	(Actions et parts)	(394,0)	(3,4)	(0,5)	—	(0,2)	—	(3,0)	(—)	(1,1)	(7,0)	(...)	(...)	(409,2)
	Total ...	58,8	6,5	9,4	...	50,6	0,3	369,1	—	284,2	116,5	266,1	0,6	1.162,1
Organismes publics d'exploitation (2)	Acceptations, effets commerciaux et promesses	—	—	—	—	0,3	0,7	—	0,6	—	1,6	—	3,2	
	Engagements en comptes courants ou d'avances	0,4	—	—	—	0,1	0,5	—	—	—	6,0	—	7,0	
	Certificats à un an au plus	—	—	—	—	—	0,1	—	—	—	1,7	—	1,8	
	Obligations accessibles à tout placeur	23,0	2,3	—	—	0,3	1,0	1,9	13,8	7,7	1,7	—	64,7	
	Obligations non accessibles à tout placeur	—	0,1	—	0,2	0,1	0,6	—	7,8	6,7	3,3	2,9	27,9	
	Autres emprunts à plus d'un an	—	—	—	0,1	—	1,7	—	1,4	0,2	33,0	—	36,3	
Divers	14,4	0,2	7,2	0,7	4,6	—	—	—	—	—	—	3,8	30,9	
(Actions et parts)	(1,0)	—	(20,3)	(11,6)	(...)	—	(0,2)	(—)	(0,6)	(0,3)	(0,8)	(0,9)	(35,7)	
	Total ...	37,7	2,6	7,2	1,0	0,4	8,3	20,5	1,9	23,6	14,6	47,3	6,7	171,7
Etat (Trésor) (3)	Fonds de tiers	5,6	—	—	4,6	—	6,1	64,0	—	—	0,6	17,9	98,8	
	Certificats à un an au plus	—	1,1	—	0,2	—	8,2	10,5	9,1	13,0	11,7	—	53,7	
	Obligations accessibles à tout placeur	189,9	3,6	—	2,5	6,8	3,7	184,1	8,5	70,2	65,3	—	564,4	
	Obligations non accessibles à tout placeur	—	0,2	—	—	—	3,3	65,1	—	7,1	1,6	—	79,1	
	Divers	—	1,4	—	—	2,1	1,2	6,2	—	7,7	1,9	0,5	21,0	
	Total ...	195,4	6,3	—	7,3	8,9	22,5	329,9	17,6	98,0	68,8	44,4	817,0	
Secteur public non compris ailleurs (dont pouvoirs subordonnés) (4)	Argent à très court terme (francs belges)	—	—	—	—	—	—	—	—	—	—	—	—	
	Acceptations, effets commerciaux et promesses	—	—	—	—	—	—	0,4	—	—	—	—	0,4	
	Engagements en comptes courants ou d'avances	—	—	—	—	—	—	22,4	—	—	—	—	23,6	
	Obligations accessibles à tout placeur	53,0	0,3	—	0,1	0,2	0,3	25,8	4,1	18,7	14,3	4,4	121,2	
	Obligations non accessibles à tout placeur	—	—	—	—	—	—	4,8	—	16,3	0,5	0,2	25,1	
	Autres emprunts à plus d'un an	—	7,3	—	—	—	—	—	—	12,6	—	131,4	151,3	
Divers	3,3	1,2	5,5	—	—	—	—	—	—	—	0,4	10,2	20,7	
	Total ...	56,3	8,8	5,5	0,1	0,2	0,3	53,4	4,1	47,7	14,7	140,8	342,3	
Sécurité sociale (5)	Acceptations, effets commerciaux et promesses	—	—	—	—	—	—	—	—	—	—	—	—	
	Engagements en comptes courants ou d'avances	—	—	—	—	—	—	0,4	—	—	—	—	0,4	
	Certificats à un an au plus	—	—	—	—	—	—	1,6	—	—	0,1	—	1,7	
	Obligations accessibles à tout placeur	—	—	—	—	—	—	—	—	—	—	—	—	
	Obligations non accessibles à tout placeur	—	—	—	—	0,1	—	0,2	—	0,2	1,1	—	1,6	
	Réserves de sécurité sociale	33,0	—	—	—	—	—	9,7	—	—	—	—	42,7	
Divers	38,5	—	2,7	—	—	0,3	1,0	—	0,9	3,3	0,5	57,2		
	Total ...	71,5	...	2,7	...	0,1	10,0	3,2	...	1,1	4,5	0,5	103,5	
Etranger (6)	Argent à très court terme (francs belges)	—	—	—	—	—	—	—	—	—	—	—	—	
	Acceptations, effets commerciaux et promesses	—	—	—	—	0,4	47,2	—	4,2	—	6,1	0,4	58,2	
	Engagements en comptes courants ou d'avances	—	—	—	—	—	76,7	—	—	—	—	—	76,7	
	Autres engagements à un an au plus envers des organismes principalement monétaires ¹	—	—	—	—	—	—	508,8	—	—	—	—	508,8	
	Obligations	13,0	—	—	—	0,2	—	48,1	—	1,4	5,2	—	67,9	
	Engagements des organismes internationaux de crédit au titre de la souscription de la Belgique	—	—	16,3	—	—	—	24,0	—	—	—	—	40,3	
Divers	—	3,4	10,4	—	1,4	—	3,7	—	0,6	—	—	19,5		
(Actions et parts)	—	(0,2)	(0,5)	—	—	(—)	(5,4)	(—)	(...)	(1,4)	(—)	(...)	(7,5)	

DETTES PAR SECTEUR ET PAR TYPE DE DETTE

		Intermédiaires financiers													
		Caisses d'épargne, sociétés hypothécaires et de capitalisation													
		Organismes principalement monétaires (7)													
		Fonds des Rentes (8)													
		Monnaie													
		Argent à très court terme (francs belges)													
		Acceptations, effets commerciaux et promesses													
		Engagements en comptes courants ou d'avances													
		Dépôts en carnets ou livrets ordinaires													
		Autres dépôts à un an au plus													
		Dépôts à plus d'un an													
		Bons de caisse à un an au plus													
		Bons de caisse et obligations, à plus d'un an													
		Réserves mathématiques													
		Divers													
		(Actions et parts)													
		Total ...													
		Obligations non accessibles à tout placeur													
		Réserves de sécurité sociale													
		Réserves mathématiques													
		Divers													
		(Actions et parts)													
		Total ...													
		Monnaie													
		Argent à très court terme (francs belges)													
		Engagements en comptes courants ou d'avances													
		Dépôts en carnets ou livrets ordinaires													
		Autres dépôts à un an au plus													
		Bons de caisse à un an au plus, accessibles à tout placeur													
		Bons de caisse à un an au plus, non accessibles à tout placeur													
		Bons de caisse et obl., à plus d'un an, accessibles à tout placeur													
		Bons de caisse et obl., à plus d'un an, non acces. à tout placeur													
		Divers													
		(Actions et parts)													
		Total ...													
		Secteurs inadéquats et ajustements (12)													
		Total des créances (1) à (12)													
	Monnaie	471,4	4,3	6,1	26,2	2,5	—	—	—	7,9	1,2	0,8	—	—	520,4
	Argent à très court terme (francs belges)	—	—	—	—	—	—	—	—	—	—	—	—	—	4,6
	Autres engagements bruts envers l'étranger	—	—	—	—	—	—	—	—	—	—	—	—	—	—
	Autres dépôts en devises à un an au plus	11,7	—	—	—	—	—	—	—	—	—	—	—	—	11,7
	Autres dépôts en carnets ou livrets ordinaires	156,6	—	—	—	—	—	—	—	—	—	—	—	—	156,6
	Autres dépôts à un an au plus	149,5	—	—	—	—	—	—	—	—	—	—	—	—	149,5
	Engagements non rangés ailleurs	—	—	—	—	—	—	—	—	—	—	—	—	—	—
	Dépôts à plus d'un an	27,1	—	—	—	—	—	—	—	—	—	—	—	—	27,1
	Bons de caisse et obligations, à plus d'un an	41,4	—	—	—	—	—	—	—	—	—	—	—	—	41,4
	Divers	0,3	—	—	—	—	—	—	—	—	—	—	—	—	0,3
	(Actions et parts)	(22,4)	—	(0,2)	—	—	—	—	—	—	—	—	—	—	(22,4)
	Total ...	858,0	4,3	6,4	26,2	2,5	556,6	124,9	...	22,4	2,3	8,5	62,4	1.674,5	
	Argent à très court terme (francs belges)	—	—	—	—	—	—	—	—	—	—	—	—	—	—
	Engagements en comptes courants ou d'avances	—	—	—	—	—	—	—	—	—	—	—	—	—	—
	Certificats à un an au plus	—	—	—	—	—	—	—	—	—	—	—	—	—	—
	Divers	—	—	2,8	—	—	—	—	—	—	—	—	—	—	2,8
	Total ...	—	—	2,8	0,1	—	3,5	9,6	—	6,6	—	0,8	0,3	23,8	
	Monnaie	14,2	0,2	...	0,5	1,9	—	...	1,8	1,2	0,1	19,9	
	Argent à très court terme (francs belges)	—	—	—	—	—	—	—	—	—	—	—	—	—	
	Acceptations, effets commerciaux et promesses	—	—	—	—	—	—	—	—	—	—	—	—	—	
	Engagements en comptes courants ou d'avances	—	—	—	—	—	—	—	—	—	—	—	—	—	
	Dépôts en carnets ou livrets ordinaires	302,8	—	—	—	—	—	—	—	—	—	—	—	302,8	
	Autres dépôts à un an au plus	26,2	1,9	0,4	1,1	7,4	2,7	—	—	—	10,5	0,6	...	50,8	
	Dépôts à plus d'un an	48,6	...	—	—	—	—	—	—	—	—	—	—	48,6	
	Bons de caisse à un an au plus	17,0	...	—	—	—	—	17,0	
	Bons de caisse et obligations, à plus d'un an	65,7	...	—	—	—	—	0,8	0,8	...	67,4	
	Réserves mathématiques	1,3	—	—	—	—	—	—	—	—	—	—	—	1,3	
	Divers	8,2	...	0,1	3,6	...	0,1	0,1	0,2	13,3	25,6	
	(Actions et parts)	(3,8)	—	—	—	—	—	—	—	—	(0,8)	(0,3)	—	(4,9)	
	Total ...	484,0	2,1	0,5	5,2	9,3	2,8	2,0	...	0,1	13,0	2,0	13,4	534,5	
	Obligations non accessibles à tout placeur	—	...	—	
	Réserves de sécurité sociale	55,2	—	—	—	—	—	—	—	—	—	—	—	55,2	
	Réserves mathématiques	241,6	—	—	—	—	—	—	—	—	—	—	—	241,6	
	Divers	24,5	...	0,4	0,2	...	2,0	27,1	
	(Actions et parts)	(2,8)	—	—	—	—	—	—	—	—	(...)	(...)	(...)	(2,8)	
	Total ...	321,3	...	0,4	0,2	2,0	323,9	
	Monnaie	4,4	...	—	0,7	...	—	—	—	—	—	—	—	5,5	
	Argent à très court terme (francs belges)	—	—	—	—	—	—	—	—	—	—	—	—	—	
	Engagements en comptes courants ou d'avances	—	—	—	—	—	—	—	—	—	—	—	—	—	
	Dépôts en carnets ou livrets ordinaires	31,3	—	—	—	—	—	—	—	—	—	—	—	31,3	
	Autres dépôts à un an au plus	8,4	3,6	—	13,4	8,7	0,6	2,4	—	—	1,5	0,3	0,6	39,5	
	Bons de caisse à un an au plus, accessibles à tout placeur	36,1	0,3	—	—	...	0,4	...	36,8	
	Bons de caisse à un an au plus, non accessibles à tout placeur	—	—	—	—	—	—	—	—	—	—	—	—	—	
	Bons de caisse et obl., à plus d'un an, accessibles à tout placeur	192,1	0,4	—	0,3	7,3	—	30,9	1,2	27,1	26,2	6,0	...	291,6	
	Bons de caisse et obl., à plus d'un an, non acces. à tout placeur	—	—	—	—	—	—	—	—	—	—	—	—	—	
	Divers	9,1	...	18,8	0,2	...	0,2	17,3	45,5	
	(Actions et parts)	(0,3)	(...)	(1,5)	(0,7)	(...)	(...)	(...)	(...)	(...)	(...)	(...)	(...)	(2,7)	
	Total ...	281,4	4,0	18,8	14,4	19,1	8,0	43,6	1,2	54,8	50,8	10,6	22,5	529,2	
		—	8,5	4,3	—	44,0	1,2	15,0	6,9	6,7	—	86,6	
	Total des créances (1) à (12)	2.377,5	46,5	80,4	54,4	97,0	612,8	1.708,7	26,0	559,7	297,3	533,7	146,6	6.540,6	

Note : Les totaux ne correspondent pas nécessairement à l'addition des postes en raison des forçages.

1 Y compris l'encaisse-or de la B.N.B.

DETTES PAR SECTEUR ET PAR TYPE DE DETTE		CREANCES PAR SECTEUR ET PAR TYPE DE CREANCE													
		Secteurs nationaux non financiers						Etranger	Intermédiaires financiers					Secteurs indéterminés et ajustements	Total des dettes (13) = (1) à (12)
		Entreprises privées et particuliers	Orga- nismes publics d'explo- itation	Etat (Trésor)	Secteur public non compris ailleurs (dont pouvoirs subordonnés)	Sécurité sociale	Organismes principale- ment moné- taires		Fonds des Rentes	Caisses d'épargne, sociétés hypothé- caires et de capitalisation	Organismes d'assurance- vie et accidents du travail, fonds de pension	Inter- médiaires financiers publics de crédit			
													(1)		
Entreprises privées et particuliers (1)	Acceptations, effets commerciaux et promesses	—	0,5	—	—	—	6,3	146,3	—	7,0	—	9,8	1,6	171,5	
	Engagements en comptes courants ou d'avances	16,8	—	—	—	—	—	252,2	—	0,7	—	3,4	—	273,1	
	Obligations	46,4	—	—	—	0,1	—	8,3	—	14,4	29,0	—	—	98,1	
	Autres emprunts à plus d'un an	—	0,2	—	—	1,0	—	—	—	303,7	75,2	286,7	—	666,9	
	Divers	—	5,2	8,3	—	67,3	—	—	—	—	1,0	26,7	0,1	—	108,6
(Actions et parts)	(415,9)	(3,8)	(0,5)	—	(0,2)	(—)	(—)	(2,9)	(—)	(2,6)	(7,4)	(—)	(—)	(433,2)	
Total ...	63,2	5,9	8,3	—	68,4	6,3	406,8	—	326,9	130,9	300,0	1,6	—	1.318,2	
Organismes publics d'exploitation (2)	Acceptations, effets commerciaux et promesses	—	—	—	—	—	0,3	0,7	—	1,0	—	1,5	—	3,4	
	Engagements en comptes courants ou d'avances	0,3	—	—	—	—	0,4	0,6	—	—	—	6,8	—	8,2	
	Certificats à un an au plus	—	—	—	—	—	—	4,1	—	—	—	0,6	—	4,7	
	Obligations accessibles à tout placeur	26,6	2,3	—	0,2	0,3	0,7	15,6	1,4	14,9	8,6	1,4	—	72,0	
	Obligations non accessibles à tout placeur	—	0,1	—	0,2	—	0,6	7,0	—	8,2	6,4	6,1	2,8	31,4	
	Autres emprunts à plus d'un an	—	—	—	0,1	—	2,7	—	—	1,3	0,2	38,4	—	42,7	
Divers	17,4	—	7,4	0,5	—	4,7	—	—	—	—	—	—	3,9	33,9	
(Actions et parts)	(1,0)	—	(21,8)	(11,9)	(—)	(—)	(—)	(0,3)	(—)	(0,6)	(0,3)	(0,8)	(0,9)	(37,7)	
Total ...	44,3	2,4	7,4	0,9	0,3	9,5	27,9	1,4	25,4	15,2	54,9	6,7	—	196,3	
Etat (Trésor) (3)	Fonds de tiers	4,9	—	—	2,1	—	6,7	65,0	—	—	—	0,2	13,4	92,4	
	Certificats à un an au plus	—	0,8	—	—	0,1	6,8	13,5	9,1	11,7	—	14,8	—	56,8	
	Obligations accessibles à tout placeur	204,4	3,6	—	2,5	7,9	3,1	201,1	5,2	80,9	74,7	30,9	—	614,3	
	Obligations non accessibles à tout placeur	—	0,2	—	—	2,6	—	66,6	—	9,7	1,6	1,8	—	82,4	
	Divers	—	0,6	—	—	4,9	1,2	8,5	—	9,5	1,3	0,4	—	26,4	
Total ...	209,4	5,2	—	4,7	12,9	20,3	354,7	14,3	111,8	77,6	48,1	13,5	—	872,4	
Secteur public non compris ailleurs (dont pouvoirs subordonnés) (4)	Argent à très court terme (francs belges)	—	—	—	—	—	—	—	—	—	—	—	—	—	
	Acceptations, effets commerciaux et promesses	—	—	—	—	—	—	0,7	—	—	—	—	—	0,7	
	Engagements en comptes courants ou d'avances	—	—	—	—	—	—	24,9	—	—	—	12,8	—	37,7	
	Obligations accessibles à tout placeur	50,1	0,2	—	0,5	0,2	0,3	30,2	3,9	20,0	14,4	4,9	—	124,7	
	Obligations non accessibles à tout placeur	—	—	—	—	—	—	7,0	—	16,4	1,5	4,1	0,4	29,4	
	Autres emprunts à plus d'un an	—	7,5	—	—	—	—	—	—	15,3	—	146,5	—	169,3	
Divers	3,6	1,1	6,5	—	—	—	—	—	—	—	0,3	—	11,6		
Total ...	53,7	8,9	6,5	0,5	0,2	0,3	62,7	3,9	51,7	16,0	168,6	0,4	—	373,4	
Sécurité sociale (5)	Acceptations, effets commerciaux et promesses	—	—	—	—	—	—	—	—	—	—	—	—	—	
	Engagements en comptes courants ou d'avances	—	—	—	—	—	—	0,1	—	—	—	—	—	0,1	
	Certificats à un an au plus	—	—	—	—	—	—	—	—	—	—	—	—	—	
	Obligations accessibles à tout placeur	—	—	—	—	—	—	—	—	—	—	—	—	—	
	Obligations non accessibles à tout placeur	—	—	—	—	0,4	—	—	—	—	—	—	—	—	
	Réserves de sécurité sociale	37,3	—	—	—	—	10,2	0,7	—	0,1	2,1	—	—	—	3,2
Divers	52,4	—	2,6	—	—	0,3	6,0	—	0,1	4,2	0,4	13,8	—	47,5	
Total ...	89,7	—	2,6	—	0,4	10,5	6,7	—	0,2	6,3	0,4	13,8	—	79,7	
Etranger (6)	Argent à très court terme (francs belges)	—	—	—	—	—	—	0,2	—	—	—	—	—	0,2	
	Acceptations, effets commerciaux et promesses	—	—	—	—	—	1,3	53,0	—	5,4	—	10,1	0,2	70,0	
	Engagements en comptes courants ou d'avances	—	—	—	—	—	—	101,4	—	—	—	—	—	101,4	
	Autres engagements à un an au plus envers des organismes principalement monétaires ¹	—	—	—	—	—	—	593,4	—	—	—	—	—	—	593,4
	Obligations	14,8	—	—	0,1	0,1	—	53,7	—	1,7	5,4	—	—	—	75,9
	Engagements des organismes internationaux de crédit au titre de la souscription de la Belgique	—	—	14,8	—	—	—	24,9	—	—	—	—	—	—	39,7
Divers	—	4,3	11,8	—	1,6	—	4,8	—	0,5	—	—	—	—	23,0	
(Actions et parts)	—	(0,3)	(0,5)	—	—	(—)	(6,4)	(—)	(0,1)	(1,4)	(—)	(—)	(—)	(8,6)	

DETTES PAR SECTEUR ET PAR TYPE DE DETTE

		Intermédiaires financiers												
		Organismes principalement monétaires (7)												
		Fonds des Rentes (8)												
		Caisses d'épargne, sociétés hypothécaires et de capitalisation (9)												
		Organ. d'assur.-vie et accid. du travail, fonds de pension (10)												
		Intermédiaires financiers publics de crédit (11)												
		Secteurs indéterminés et ajustements (12)												
(13) = (1) + (12)		Total des créances												
	Monnaie	552,9	1,1	1,1	30,4	1,9	3,9	5,6	0,7	7,4	1,8	1,0	...	552,9
	Argent à très court terme (francs belges)	13,3	—	—	—	—	—	—	—	2,5	—	0,6	...	13,3
	Autres engagements bruts envers l'étranger	695,0	—	—	—	—	695,0	—	—	—	—	—	...	695,0
	Autres dépôts en devises à un an au plus	17,4	—	—	—	—	—	—	—	—	—	—	...	17,4
	Autres dépôts en carnets ou livrets ordinaires	169,5	—	—	—	—	—	—	—	—	—	—	...	169,5
	Autres dépôts à un an au plus	181,9	0,8	—	...	0,1	—	—	—	5,4	...	1,6	...	189,8
	Engagements non rangés ailleurs	—	—	—	—	—	—	114,3	...	—	—	—	...	114,3
	Dépôts à plus d'un an	23,3	—	—	—	—	—	—	—	—	—	—	...	23,4
	Bons de caisse et obligations, à plus d'un an	48,4	—	—	—	—	—	—	—	0,1	0,2	—	...	48,7
	Divers	0,3	0,3	—	—	—	—	14,7	...	3,9	0,3	1,9	74,9	96,2
	(Actions et parts)	(23,8)	(0,2)	—	—	—	—	(2,6)	(—)	(0,4)	(0,6)	—	(27,6)	
	Total ...	945,0	5,8	1,5	30,4	2,0	699,0	134,6	0,7	19,3	2,3	5,0	74,9	1.920,6
	Argent à très court terme (francs belges)	—	—	—	—	—	—	—	—	—	—	—
	Engagements en comptes courants ou d'avances	—	—	—	—	—	—	—	—	—	—	—
	Certificats à un an au plus	—	—	—	0,3	—	0,1	10,8	—	5,1	—	1,8	—	18,1
	Divers	—	—	2,8	—	—	—	—	—	—	—	—	0,4	3,2
	Total ...	—	—	2,8	0,3	—	0,1	10,8	—	5,1	—	1,8	0,4	21,3
	Monnaie	18,0	0,4	...	0,3	3,7	—	...	3,7	0,8	0,2	27,0
	Argent à très court terme (francs belges)	—	—	—	—	—	—	—	—	—	—	—
	Acceptations, effets commerciaux et promesses	—	—	—	—	—	—	0,1	—	—	—	—	...	0,1
	Engagements en comptes courants ou d'avances	—	—	—	—	—	—	—	—	—	—	—
	Dépôts en carnets ou livrets ordinaires	334,1	—	334,1
	Autres dépôts à un an au plus	32,5	2,0	0,4	0,7	4,2	1,8	—	—	0,1	8,7	1,2	...	51,5
	Dépôts à plus d'un an	51,2	—	—	—	—	—	—	—	—	—	—	...	51,2
	Bons de caisse à un an au plus	20,8	—	—	—	—	—	—	—	—	—	—	...	20,8
	Bons de caisse et obligations, à plus d'un an	84,5	—	—	—	—	—	1,3	—	0,2	0,9	—	...	87,0
	Réserves mathématiques	1,3	—	—	—	—	—	—	—	—	—	—	...	1,3
	Divers	11,0	...	0,2	6,0	...	0,1	0,1	0,2	17,1	34,7
	(Actions et parts)	(3,6)	—	—	—	—	—	—	—	(1,4)	(0,3)	—	(5,3)	
	Total ...	553,5	2,4	0,7	6,9	7,9	1,9	1,4	...	0,3	13,3	2,2	17,3	607,7
	Obligations non accessibles à tout placeur	—
	Réserves de sécurité sociale	64,1	—	—	—	—	—	—	—	—	—	—	...	64,1
	Réserves mathématiques	259,3	—	—	—	—	—	—	—	—	—	—	...	259,3
	Divers	29,9	...	0,4	0,1	2,2	32,6
	(Actions et parts)	(2,9)	—	—	—	—	—	—	(—)	(0,1)	(...)	(—)	(...)	(2,9)
	Total ...	353,3	...	0,4	0,1	2,2	356,0
	Monnaie	5,2	...	—	0,3	—	...	0,3	5,7
	Argent à très court terme (francs belges)	—	—	—	—	—	2,1	0,5	—	0,1	0,1	2,9
	Engagements en comptes courants ou d'avances	—	—	—	—	—	—	0,4	—	8,8	0,1	1,4	...	10,6
	Dépôts en carnets ou livrets ordinaires	38,3	...	—	—	38,3
	Autres dépôts à un an au plus	11,7	4,0	—	16,1	11,5	0,9	3,5	—	0,1	2,6	0,3	0,6	51,3
	Bons de caisse à un an au plus, accessibles à tout placeur	38,7	—	0,1	...	38,8
	Bons de caisse à un an au plus, non accessibles à tout placeur	—	—	0,6	...	0,6
	Bons de caisse et obl., à plus d'un an, accessibles à tout placeur	223,0	0,5	...	0,6	7,0	—	37,0	1,6	31,1	25,9	6,8	...	333,6
	Bons de caisse et obl., à plus d'un an, non acces. à tout placeur	—	3,4	6,4	10,9	—	22,7	21,3	3,3	5,5	73,5
	Divers	8,2	...	19,2	1,2	0,2	...	0,4	21,9	51,1
	(Actions et parts)	(0,3)	(...)	(1,4)	(0,7)	(...)	(...)	(0,2)	(—)	(...)	(...)	(...)	(...)	(2,7)
	Total ...	325,0	4,6	19,2	17,1	22,0	10,6	51,9	1,6	63,4	50,1	13,0	28,0	606,5
			9,8	5,7	...	66,7	1,4	19,0	10,5	6,5	—	119,6
	(13) = (1) + (12)	2.651,9	49,2	75,9	60,8	121,6	759,7	1.955,7	23,4	630,8	327,6	610,6	159,0	7.426,2

Note : Les totaux ne correspondent pas nécessairement à l'addition des postes en raison des forçages.

1 Y compris l'encaisse-or de la B.N.B.

		CREANCES PAR SECTEUR ET PAR TYPE DE CREANCE												Total des dettes (18) = (1) à (12)			
		Secteurs nationaux non financiers					Etranger (6)	Intermédiaires financiers					Secteurs indéterminés et ajustements (12)				
		Entreprises privées et particuliers (1)	Organismes publics d'exploitation (2)	Etat (Trésor) (3)	Secteur public non compris ailleurs (dont pouvoirs subordonnés) (4)	Sécurité sociale (5)		Organismes principalement monétaires (7)	Fonds des Rentes (8)	Caisses d'épargne, sociétés hypothécaires et de capitalisation (9)	Organismes d'assurance vie et accidents du travail, fonds de pension (10)	Intermédiaires financiers publics de crédit (11)					
															(1)	(2)	(3)
DETTES PAR SECTEUR ET PAR TYPE DE DETTE	Secteurs nationaux non financiers	Entreprises privées et particuliers (1)	Acceptations, effets commerciaux et promesses	+ 0,2	—	—	—	—	+ 6,0	+ 2,1	—	+ 1,0	—	+ 2,5	+ 0,9	+ 12,7	
			Engagements en comptes courants ou d'avances	+ 2,3	—	—	—	—	+ 32,8	—	+ 0,4	—	+ 0,4	—	+ 0,4	—	+ 35,9
			Obligations	+ 1,9	—	—	—	—	+ 0,1 ¹	+ 1,8	—	+ 0,7	+ 2,0	—	—	—	+ 6,6
			Autres emprunts à plus d'un an	—	—	—	—	—	—	—	+ 40,6	+ 9,2	+ 31,0	—	—	—	+ 80,9
			Divers	—	- 0,8	- 1,0	—	+ 17,8	+ 38,9	—	—	—	+ 3,0	—	—	—	+ 57,9
			(Actions et parts)	(+ 22,0)	(+ 0,3)	(...)	—	(...)	(- 3,0) ¹	(- 0,1)	(-)	(+ 1,5)	(+ 0,4)	(...)	(...)	(...)	(+ 21,2)
			Total ...	+ 4,2	- 0,6	- 1,0	—	+ 17,8	+ 45,0	+ 36,8	—	+ 42,7	+ 14,3	+ 33,9	+ 0,9	+ 194,0	
		Secteurs nationaux non financiers	Organismes publics d'exploitation (2)	Acceptations, effets commerciaux et promesses	—	—	—	—	—	—	—	+ 0,4	—	- 0,1	—	+ 0,2	
	Engagements en comptes courants ou d'avances			—	—	—	—	—	+ 0,3	+ 0,1	—	—	—	+ 0,8	—	+ 1,2	
	Certificats à un an au plus			—	—	—	—	—	—	+ 4,0	—	—	—	- 1,1	—	+ 2,9	
	Obligations accessibles à tout placeur			+ 3,5	—	—	+ 0,1	—	- 0,2	+ 2,6	- 0,5	+ 1,1	+ 0,9	- 0,3	—	+ 7,3	
	Obligations non accessibles à tout placeur			—	—	—	—	—	- 0,1	+ 0,8	—	+ 0,4	- 0,8	+ 2,8	- 0,1	+ 3,5	
	Autres emprunts à plus d'un an			—	—	—	—	—	+ 1,0	—	—	- 0,1	—	+ 5,4	—	+ 6,4	
			Divers	+ 3,0	- 0,1	+ 0,2	- 0,3	—	+ 0,2	—	—	—	—	+ 0,1	+ 3,1		
			(Actions et parts)	(...)	—	(+ 1,5)	(+ 0,3)	(...)	—	(+ 0,1)	(-)	(...)	(...)	(+ 0,1)	(...)	(+ 2,0)	
			Total ...	+ 6,5	- 0,2	+ 0,2	- 0,1	—	+ 1,2	+ 7,5	- 0,5	+ 1,8	+ 0,6	+ 7,5	—	+ 24,6	
		Secteurs nationaux non financiers	Etat (Trésor) (3)	Fonds de tiers	- 0,6	—	—	- 2,4	—	+ 0,6	+ 1,0	—	—	- 0,4	- 4,5	- 6,4	
	Certificats à un an au plus			—	- 0,3	—	- 0,2	+ 0,1	- 0,7	+ 3,0	—	- 1,3	—	+ 3,1	—	+ 3,8	
	Obligations accessibles à tout placeur			+ 14,6	—	—	- 0,1	+ 1,2	- 0,7	+ 17,0	- 3,3	+ 10,6	+ 9,4	+ 1,2	—	+ 49,9	
	Obligations non accessibles à tout placeur			—	—	—	—	—	- 0,7	+ 1,5	—	+ 2,6	—	- 0,1	—	+ 3,3	
Divers	—			- 0,7	—	—	+ 2,7	- 0,1	+ 2,3	—	+ 1,8	- 0,6	- 0,1	—	+ 5,4		
		Total ...	+ 14,0	- 1,1	—	- 2,7	+ 4,0	- 1,5	+ 24,8	- 3,3	+ 13,8	+ 8,9	+ 3,7	- 4,5	+ 56,0		
	Secteurs nationaux non financiers	Secteur public non compris ailleurs (dont pouvoirs subordonnés) (4)	Argent à très court terme (francs belges)	—	—	—	—	—	—	—	—	—	—	—	—		
Acceptations, effets commerciaux et promesses			—	—	—	—	—	+ 0,2	—	—	—	—	—	—	+ 0,2		
Engagements en comptes courants ou d'avances			—	—	—	—	—	—	+ 2,5	—	—	—	+ 11,7	—	+ 14,2		
Obligations accessibles à tout placeur			- 2,9	—	—	+ 0,4	—	—	+ 4,4	- 0,2	+ 1,3	+ 0,2	+ 0,4	—	+ 3,5		
Obligations non accessibles à tout placeur			—	—	—	—	—	—	+ 2,2	—	+ 0,1	+ 1,1	+ 0,7	+ 0,2	+ 4,3		
Autres emprunts à plus d'un an			+ 0,3	+ 0,3	+ 1,0	—	—	—	—	—	+ 2,7	—	+ 15,1	—	+ 18,0		
		Divers	—	- 0,2	—	—	—	—	—	—	—	- 0,1	- 10,2	- 9,1			
		Total ...	- 2,6	+ 0,1	+ 1,0	+ 0,4	—	—	+ 9,3	- 0,2	+ 4,1	+ 1,3	+ 27,9	- 10,1	+ 31,1		
	Secteurs nationaux non financiers	Sécurité sociale (5)	Acceptations, effets commerciaux et promesses	—	—	—	—	—	—	—	—	—	—	—	—		
Engagements en comptes courants ou d'avances			—	—	—	—	—	—	- 0,3	—	—	—	—	—	- 0,3		
Certificats à un an au plus			—	—	—	—	—	—	- 1,6	—	—	- 0,1	—	—	- 1,7		
Obligations accessibles à tout placeur			—	—	—	—	—	—	—	—	—	—	—	—	—		
Obligations non accessibles à tout placeur			—	—	—	—	+ 0,3	—	+ 0,5	—	- 0,1	+ 0,9	—	—	+ 1,7		
Réserves de sécurité sociale			+ 4,4	—	—	—	—	—	—	—	—	—	—	—	+ 4,8		
		Divers	+ 13,8	—	- 0,2	—	—	+ 0,4 ²	—	—	—	—	—	+ 4,5			
		Total ...	+ 18,2	—	- 0,2	—	—	+ 0,4	+ 3,6	—	- 0,9	+ 1,7	- 0,1	+ 4,0	+ 27,0		
	Etranger (6)	Argent à très court terme (francs belges)	—	—	—	—	—	—	+ 0,2	—	—	—	—	—	+ 0,2		
Acceptations, effets commerciaux et promesses		—	—	—	—	—	+ 0,9	+ 5,8	—	+ 1,2	—	+ 4,0	- 0,2	+ 11,7			
Engagements en comptes courants ou d'avances		—	—	—	—	—	—	+ 24,8	—	—	—	—	—	+ 24,8			
Autres engagements à un an au plus envers des organismes principalement monétaires ³		—	—	—	—	—	—	+ 82,9	—	—	—	—	—	+ 82,9			
Autres dépôts en devises à un an au plus		+ 7,5	—	—	—	—	—	—	—	—	—	—	—	+ 7,5			
Autres dépôts en francs belges à un an au plus		+ 40,8	—	—	—	—	—	—	—	—	—	—	—	+ 40,8			
Obligations		+ 13,4 ⁴	—	—	+ 0,1	—	—	+ 5,6	—	+ 0,3	+ 0,2	—	—	+ 19,6			
Engagements des organismes internationaux de crédit au titre de la souscription de la Belgique		—	—	- 0,8	—	—	—	—	—	—	—	—	- 0,7	- 0,6			
Divers		+ 25,3	+ 0,9	+ 1,4	—	+ 0,2	—	—	—	—	—	—	—	+ 28,8			
(Actions et parts)	(+ 2,0) ⁴	(...)	(...)	—	—	(-)	(+ 1,0)	(-)	(...)	(...)	(-)	(...)	(+ 3,1)				

DETTES PAR SECTEUR ET PAR TYPE DE DETTE

	DETTES PAR SECTEUR ET PAR TYPE DE DETTE														
Organismes principalement monétaires (7)	Argent à très court terme (francs belges)	—	—	—	...	—	— 3,5	— 1,2	—	— 2,3	—	— 0,8	— 0,1	— 8,0	
	Autres engagements bruts envers l'étranger	—	—	—	—	—	—	—	—	—	—	—	—	—	
	Autres dépôts en devises à un an au plus	+ 5,6	—	—	—	—	—	—	—	—	—	—	—	+ 5,6	
	Autres dépôts en carnets ou livrets ordinaires	+12,9	—	—	—	—	—	—	—	—	—	—	—	+ 12,9	
	Autres dépôts à un an au plus	+32,4	+ 0,8	—	...	+ 0,1	—	—	—	— 0,6	— 0,3	— 2,3	...	+ 30,0	
	Engagements non rangés ailleurs	—	—	...	—	—	—	+14,7	...	—	—	—	...	+ 14,7	
	Dépôts à plus d'un an	— 3,8	—	—	—	—	—	—	—	—	—	—	—	— 3,8	
	Bons de caisse et obligations, à plus d'un an	+ 7,0	—	—	—	—	—	—	— 0,1	—	...	+ 6,9	
	Divers	—	—	—	— 6,6	...	— 4,2	— 0,2	— 1,8	+12,6	— 0,3	
	(Actions et parts)	(+ 1,4)	—	(...)	—	—	—	(+0,3)	—	(+ 0,1)	(+ 0,1)	—	—	(+ 1,8)	
	Total ...	+87,0	+ 1,4	— 5,0	+ 4,1	— 0,4	+139,5	+ 9,7	+ 0,7	— 3,1	...	— 3,4	+15,4	+246,0	
	Fonds des Rentes (8)	Argent à très court terme (francs belges)	—	—	—	...	—	— 3,5	— 1,2	—	— 2,3	—	— 0,8	— 0,1	— 8,0
		Engagements en comptes courants ou d'avances	—	—	—	—	—	—	—	—	—	—	—	—	—
		Certificats à un an au plus	—	—	—	+ 0,2	—	+ 0,1	+ 2,4	—	+ 0,8	—	+ 1,8	—	+ 5,3
		Divers	—	—	...	—	—	—	...	—	...	—	...	+ 0,2	+ 0,2
Total ...	—	—	...	+ 0,2	—	— 3,4	+ 1,2	—	— 1,5	—	+ 1,0	+ 0,1	— 2,5		
Intermédiaires financiers Caisse d'épargne, sociétés hypothécaires et de capitalisation (9)	Monnaie	+ 3,8	+ 0,2	...	— 0,3	+ 1,8	—	...	+ 1,9	— 0,4	+ 0,1	+ 7,1	
	Argent à très court terme (francs belges)	—	—	—	—	—	—	—	—	—	—	—	—	—	
	Acceptations, effets commerciaux et promesses	—	—	—	—	—	—	— 0,1	—	—	—	—	—	— 0,1	
	Engagements en comptes courants ou d'avances	—	—	—	—	—	—	— 0,9	—	—	—	—	—	— 0,9	
	Dépôts en carnets ou livrets ordinaires	+31,3	—	—	—	—	—	—	—	—	—	—	—	+ 31,3	
	Autres dépôts à un an au plus	+ 6,2	+ 0,1	...	— 0,4	— 3,1	— 0,9	—	—	—	— 1,8	+ 0,6	...	+ 0,7	
	Dépôts à plus d'un an	+ 2,6	...	—	—	—	—	—	—	—	—	—	—	+ 2,6	
	Bons de caisse à un an au plus	+ 3,8	...	—	—	—	—	—	—	—	—	—	—	+ 3,8	
	Bons de caisse et obligations, à plus d'un an	+18,8	...	—	—	+ 0,4	—	+ 0,2	+ 0,1	—	...	+ 19,5	
	Réserves mathématiques	—	—	—	—	—	—	—	—	—	—	—	—	—	
	Divers	+ 2,9	+ 2,4	+ 3,8	+ 9,1	
(Actions et parts)	(— 0,2)	—	—	—	—	—	—	—	—	—	—	—	(+ 0,3)		
Total ...	+69,5	+ 0,3	+ 0,1	+ 1,7	— 1,4	— 0,9	— 0,6	...	+ 0,2	+ 0,2	+ 0,2	+ 3,9	+ 73,2		
Organ. d'assur. vie et accid. du travail, fonds de pension (10)	Obligations non accessibles à tout placeur	—	...	—	
	Réserves de sécurité sociale	+ 8,9	—	—	—	—	—	—	—	—	—	—	—	+ 8,9	
	Réserves mathématiques	+17,7	—	—	—	—	—	—	—	—	—	—	—	+ 17,7	
	Divers	+ 5,4	— 0,1	+ 0,2	+ 5,5	
	(Actions et parts)	(...)	—	—	—	—	—	—	(—)	(...)	(...)	(—)	(...)	(...)	
Total ...	+32,0	— 0,1	+ 0,2	+ 32,1		
Intermédiaires financiers publics de crédit (11)	Monnaie	+ 0,7	...	—	— 0,5	...	—	...	—	+ 0,2	
	Argent à très court terme (francs belges)	—	—	—	...	—	+ 2,1	— 0,1	...	+ 0,6	—	+ 0,1	+ 0,1	+ 2,8	
	Engagements en comptes courants ou d'avances	—	—	+ 1,1	+ 0,1	+ 1,0	...	+ 2,1	
	Dépôts en carnets ou livrets ordinaires	+ 7,0	—	—	—	—	—	—	—	—	—	—	—	+ 7,0	
	Autres dépôts à un an au plus	+ 3,3	+ 0,5	—	+ 2,8	+ 2,8	+ 0,3	+ 1,1	—	+ 0,1	+ 1,1	+ 11,9	
	Bons de caisse à un an au plus, accessibles à tout placeur	+ 2,6	— 0,2	—	—	— 0,3	...	+ 2,0	
	Bons de caisse à un an au plus, non accessibles à tout placeur	—	—	—	—	+ 0,6	...	+ 0,6	
	Bons de caisse et obl., à plus d'un an, accessibles à tout placeur	+30,9	+ 0,1	...	+ 0,3	— 0,3	—	+ 6,1	+ 0,4	+ 4,0	— 0,3	+ 0,9	...	+ 42,1	
	Bons de caisse et obl., à plus d'un an, non acces. à tout placeur	—	+ 0,4	— 1,0	+ 1,5	—	+ 2,8	— 1,6	...	+ 0,9	+ 3,0	
	Divers	— 0,9	...	+ 0,5	+ 1,2	...	—	+ 0,2	+ 4,5	+ 5,6	
(Actions et parts)	(...)	(...)	(...)	(...)	(...)	(...)	(—)	(...)	(...)	(...)	(...)	(...)	(...)		
Total ...	+43,6	+ 0,5	+ 0,5	+ 2,6	+ 2,9	+ 2,6	+ 8,3	+ 0,4	+ 8,6	— 0,6	+ 2,4	+ 5,6	+ 77,4		
Secteurs minés et ajustements (12)		—	+ 1,3	+ 1,4	— 0,7	+25,3	+ 0,2	+ 4,0	+ 3,7	— 0,3	—	+ 35,0	
		—	—	—	—	—	—	—	—	—	—	—	—	—	
(13) = (1) + (12)	Total des créances	+359,5	+ 2,7	— 3,9	+ 6,3	+24,7	+183,2	+247,1	— 2,7	+71,1	+30,4	+76,8	+14,5	+1.009,7	

Note : Les totaux ne correspondent pas nécessairement à l'addition des postes en raison des forçages.

1 Cf. rubrique 4.821 du tableau IX-1.

2 Dans la balance des paiements, ce mouvement n'est pas enregistré dans les opérations en capital.

3 Y compris l'encaisse-or de la B.N.B.

4 Cf. rubrique 4.811 du tableau IX-1.

XII - 3a. — ENCOURS DES CREANCES ET DES DETTES AU 31 DECEMBRE 1973

Totaux sectoriels
(milliards de francs)

	Entreprises privées et par- ticuliers	Organismes publics d'explo- itation	Etat (Trésor)	Secteur public non compris ailleurs	Sécurité sociale	Total des secteurs nationaux non financiers	Etranger	Organismes principa- lement monétaires	Fonds des Rentes	Caisses d'épargne, sociétés hypo- thécaires et de capi- talisation	Organismes d'assurance- vie et accidents du travail, fonds de pension	Intermé- diaires financiers publics de crédit	Total des inter- médiaires financiers	Secteurs indé- terminés et ajus- tements	Total des dettes
	(1)	(2)	(3)	(4)	(5)	(6) = (1) à (5)	(7)	(8)	(9)	(10)	(11)	(12)	(13) = (8) à (12)	(14)	(15) = (6) + (7) + (13) + (14)
1. Entreprises privées et particuliers	58,8	6,5	9,4	...	50,6	125,3	0,3	369,1	—	284,2	116,5	266,1	1.035,8	0,6	1.162,1
2. Organismes publics d'exploitation	37,7	2,6	7,2	1,0	0,4	48,9	8,3	20,5	1,9	23,6	14,6	47,3	107,9	6,7	171,7
3. Etat (Trésor)	195,4	6,3	—	7,3	8,9	217,9	22,5	329,9	17,6	98,0	68,8	44,4	558,6	17,9	817,0
4. Secteur public non compris ailleurs	56,3	8,8	5,5	0,1	0,2	70,9	0,3	53,4	4,1	47,7	14,7	140,8	260,7	10,5	342,3
5. Sécurité sociale	71,5	...	2,7	...	0,1	74,3	10,0	3,2	...	1,1	4,5	0,5	9,3	9,9	103,5
6. Total des secteurs nationaux non financiers	419,7	24,2	24,8	8,4	60,2	537,3	41,4	776,0	23,6	454,6	219,1	499,0	1.972,3	45,6	2.596,6
7. Etranger	13,0	3,4	26,7	...	1,6	44,7	0,4	708,5	...	6,1	5,2	6,1	725,9	0,4	771,4
8. Organismes principalement moné- taires	858,0	4,3	6,4	26,2	2,5	897,4	556,6	124,9	...	22,4	2,3	8,5	158,1	62,4	1.674,5
9. Fonds des Rentes	—	—	2,8	0,1	—	2,9	3,5	9,6	—	6,6	—	0,8	17,0	0,3	23,8
10. Caisses d'épargne, sociétés hypo- thécaires et de capitalisation	484,0	2,1	0,5	5,2	9,3	501,1	2,8	2,0	...	0,1	13,0	2,0	17,1	13,4	534,5
11. Organismes d'assurance-vie et acci- dents du travail, fonds de pension	321,3	...	0,4	321,7	0,2	0,2	2,0	323,9
12. Intermédiaires financiers publics de crédit	281,4	4,0	18,8	14,4	19,1	337,7	8,0	43,6	1,2	54,8	50,8	10,6	161,0	22,5	529,2
13. Total des intermédiaires financiers	1.944,7	10,4	28,9	45,9	30,9	2.060,9	570,9	180,1	1,2	84,1	66,1	21,9	353,4	100,6	3.085,9
14. Secteurs indéterminés et ajus- tements	8,5	4,3	12,9	44,0	1,2	15,0	6,9	6,7	73,8	—	86,6
15. Total des créances	2.377,5	46,5	80,4	54,4	97,0	2.655,8	612,8	1.708,7	26,0	559,7	297,3	533,7	3.125,4	146,6	6.540,6
16. Solde des créances et des dettes ...	+1.215,4	- 125,2	- 736,6	- 287,9	- 6,5	+ 59,2	- 158,6	+ 34,2	+ 2,2	+ 25,2	- 26,6	+ 4,5	+ 39,5	+ 60,0	—

Nota : Les totaux ne correspondent pas nécessairement à l'addition des postes en raison des forçages.

XII - 3b. — ENCOURS DES CREANCES ET DES DETTES AU 31 DECEMBRE 1974

Totaux sectoriels
(milliards de francs)

	Entreprises privées et par- ticuliers	Organismes publics d'exploit- ation	Etat (Trésor)	Secteur public non compris ailleurs	Sécurité sociale	Total des secteurs nationaux non financiers	Etranger	Organismes principa- lement monétaires	Fonds des Rentes	Caisse d'épargne, sociétés hypo- thécaires et de capitali- sation	Organismes d'assurance- vie et accidents du travail, fonds de pension	Intermé- diaires financiers publics de crédit	Total des inter- médiaires financiers	Secteurs indé- terminés et ajus- tements	Total des dettes
	(1)	(2)	(3)	(4)	(5)	(6) = (1) à (5)	(7)	(8)	(9)	(10)	(11)	(12)	(13) = (8) à (12)	(14)	(15) = (6) + (7) + (13) + (14)
1. Entreprises privées et particuliers	63,2	5,9	8,3	...	68,4	145,8	6,3	406,8	—	326,9	130,9	300,0	1.164,6	1,6	1.318,2
2. Organismes publics d'exploitation	44,3	2,4	7,4	0,9	0,3	55,3	9,5	27,9	1,4	25,4	15,2	54,9	124,8	6,7	196,3
3. Etat (Trésor)	209,4	5,2	—	4,7	12,9	232,2	20,3	354,7	14,3	111,8	77,6	48,1	606,5	13,5	872,4
4. Secteur public non compris ailleurs	53,7	8,9	6,5	0,5	0,2	69,8	0,3	62,7	3,9	51,7	16,0	168,6	302,9	0,4	373,4
5. Sécurité sociale	89,7	...	2,6	...	0,4	92,7	10,5	6,7	...	0,2	6,3	0,4	13,6	13,8	130,6
6. Total des secteurs nationaux non financiers	460,3	22,4	24,8	6,1	82,2	595,7	46,9	858,8	19,6	516,0	246,0	572,0	2.212,4	36,0	2.890,9
7. Etranger	14,8	4,3	26,6	0,1	1,8	47,5	1,3	831,5	...	7,6	5,4	10,1	854,6	0,2	903,6
8. Organismes principalement monétaires	945,0	5,8	1,5	30,4	2,0	984,7	699,0	134,6	0,7	19,3	2,3	5,0	161,9	74,9	1.920,6
9. Fonds des Rentes	—	—	2,8	0,3	—	3,1	0,1	10,8	—	5,1	—	1,8	17,7	0,4	21,3
10. Caisses d'épargne, sociétés hypo- thécaires et de capitalisation	553,5	2,4	0,7	6,9	7,9	571,4	1,9	1,4	...	0,3	13,3	2,2	17,2	17,3	607,7
11. Organismes d'assurance-vie et acci- dents du travail, fonds de pension	353,3	...	0,4	353,7	0,1	0,1	2,2	356,0
12. Intermédiaires financiers publics de crédit	325,0	4,6	19,2	17,1	22,0	387,9	10,6	51,9	1,6	63,4	50,1	13,0	180,0	28,0	606,5
13. Total des intermédiaires financiers	2.176,8	12,8	24,6	54,7	31,9	2.300,8	711,6	198,7	2,3	88,2	65,7	22,0	376,9	122,8	3.512,1
14. Secteurs indéterminés et ajus- tements	9,8	5,7	15,5	66,7	1,4	19,0	10,5	6,5	104,1	—	119,6
15. Total des créances	2.651,9	49,2	75,9	60,8	121,6	2.959,4	759,7	1.955,7	23,4	630,8	327,6	610,6	3.548,1	159,0	7.426,2
16. Solde des créances et des dettes ...	+1.333,7	— 147,1	— 796,5	— 312,6	— 9,0	+ 68,5	— 143,9	+ 35,1	+ 2,1	+ 23,1	— 28,4	+ 4,1	+ 36,0	+ 39,4	—

Note : Les totaux ne correspondent pas nécessairement à l'addition des postes en raison des forçages.

XII - 4. — MOUVEMENTS DES CREANCES ET DES DETTES EN 1974

Totaux sectoriels
(milliards de francs)

	Entreprises privées et par- ticuliers	Organismes publics d'exploit- ation	Etat (Trésor)	Secteur public non compris ailleurs	Sécurité sociale	Total des secteurs nationaux non financiers	Etranger	Organismes principa- lement monétaires	Fonds des Rentes	Caisses d'épargne, sociétés hypo- thécaires et de capitali- sation	Organismes d'assurance- vie et accidents du travail, fonds de pension	Intermé- diaires financiers publics de crédit	Total des inter- médiaires financiers	Secteurs indé- terminés et ajus- tements	Total des dettes
	(1)	(2)	(3)	(4)	(5)	(6) = (1) à (5)	(7)	(8)	(9)	(10)	(11)	(12)	(13) = (8) à (12)	(14)	(15) = (6) + (7) + (13) + (14)
1. Entreprises privées et particuliers	+ 4,2	- 0,6	- 1,0	...	+ 17,8	+ 20,4	+ 45,0	+ 36,8	—	+ 42,7	+ 14,3	+ 33,9	+ 127,7	+ 0,9	+ 194,0
2. Organismes publics d'exploitation	+ 6,5	- 0,2	+ 0,2	- 0,1	...	+ 6,4	+ 1,2	+ 7,5	- 0,5	+ 1,8	+ 0,6	+ 7,5	+ 16,9	...	+ 24,6
3. Etat (Trésor)	+ 14,0	- 1,1	—	- 2,7	+ 4,0	+ 14,2	- 1,5	+ 24,8	- 3,3	+ 13,8	+ 8,9	+ 3,7	+ 47,9	- 4,5	+ 56,0
4. Secteur public non compris ailleurs	- 2,6	+ 0,1	+ 1,0	+ 0,4	...	- 1,1	...	+ 9,3	- 0,2	+ 4,1	+ 1,3	+ 27,9	+ 42,4	- 10,1	+ 31,1
5. Sécurité sociale	+ 18,2	...	- 0,2	...	+ 0,3	+ 18,3	+ 0,4	+ 3,6	...	- 0,9	+ 1,7	- 0,1	+ 4,3	+ 4,0	+ 27,0
6. Total des secteurs nationaux non financiers	+ 40,3	- 1,8	...	- 2,4	+ 22,1	+ 58,2	+ 45,1	+ 81,9	- 4,0	+ 61,5	+ 26,8	+ 72,9	+ 239,2	- 9,7	+ 332,7
7. Etranger	+ 87,0	+ 0,9	+ 0,6	+ 0,1	+ 0,2	+ 88,8	+ 0,9	+ 121,3	...	+ 1,5	+ 0,2	+ 4,0	+ 127,0	- 0,9	+ 215,8
8. Organismes principalement moné- taires	+ 87,0	+ 1,4	- 5,0	+ 4,1	- 0,4	+ 87,1	+ 139,5	+ 9,7	+ 0,7	- 3,1	...	- 3,4	+ 3,9	+ 15,4	+ 246,0
9. Fonds des Rentes	—	—	...	+ 0,2	—	+ 0,2	- 3,4	+ 1,2	—	- 1,5	—	+ 1,0	+ 0,7	+ 0,1	- 2,5
10. Caisses d'épargne, sociétés hypo- thécaires et de capitalisation	+ 69,5	+ 0,3	+ 0,1	+ 1,7	- 1,4	+ 70,2	- 0,9	- 0,6	...	+ 0,2	+ 0,2	+ 0,2	...	+ 3,9	+ 73,2
11. Organismes d'assurance-vie et acci- dents du travail, fonds de pension	+ 32,0	+ 32,0	- 0,1	- 0,1	+ 0,2	+ 32,1
12. Intermédiaires financiers publica de crédit	+ 43,6	+ 0,5	+ 0,5	+ 2,6	+ 2,9	+ 50,1	+ 2,6	+ 8,3	+ 0,4	+ 8,6	- 0,6	+ 2,4	+ 19,1	+ 5,6	+ 77,4
13. Total des intermédiaires financiers	+ 232,2	+ 2,2	- 4,4	+ 8,6	+ 1,1	+ 239,6	+ 137,8	+ 18,6	+ 1,1	+ 4,1	- 0,4	+ 0,2	+ 23,6	+ 25,2	+ 426,2
14. Secteurs indéterminés et ajus- tements	+ 1,3	+ 1,4	+ 2,7	- 0,7	+ 25,3	+ 0,2	+ 4,0	+ 3,7	- 0,3	+ 32,9	—	+ 35,0
15. Total des créances	+ 359,6	+ 2,7	- 3,9	+ 6,3	+ 24,7	+ 389,4	+ 183,2	+ 247,1	- 2,7	+ 71,1	+ 30,4	+ 76,8	+ 422,7	+ 14,5	+ 1.009,7
16. Solde des créances et des dettes ...	+ 165,6	- 21,9	- 59,9	- 24,8	- 2,3	+ 56,7	- 32,6	+ 1,1	- 0,2	- 2,1	- 1,7	- 0,6	- 3,5	- 20,6	—

Note : Les totaux ne correspondent pas nécessairement à l'addition des postes en raison des forçages.

Références bibliographiques : Bulletin d'Information et de Documentation : XXXVII^e année, tome II, nos 2-3, août-septembre 1962, XXXVIII^e année, tome I, no 2, février 1963 et XLIX^e année, tome II, nos 1-2 juillet-août 1974. —

Bulletin de la Banque Nationale de Belgique, LII^e année, tome I, no 1, janvier 1976, LIII^e année, tome I, no 1, janvier 1977. — Statistiques économiques belges 1960-1970. — Statistiques financières de l'O.C.D.E.

XIII. — ORGANISMES PRINCIPALEMENT MONETAIRES

1. — BILANS INTEGRES DES ORGANISMES PRINCIPALEMENT MONETAIRES

(milliards de francs)

Fin de période	Stock monétaire 1	Autres engagements envers les entreprises et particuliers 2			Total (5) = (1) à (4) (6) à (14)	Avoirs extérieurs nets	Créances sur les pouvoirs publics		Créances sur les entreprises 5 et particuliers			Créances sur des intermédiaires financiers autres que principalement monétaires 9		Divers 12
		En francs belges		En monnaies étrangères (dépôts à un an au plus)			Etat 3	Autres pouvoirs publics 4	Crédits d'escompte, d'avances et d'acceptation		Obligations 8	Fonds des Rentes 10	Autres intermédiaires financiers 11	
		A un an au plus (dépôts)	A plus d'un an (dépôts, bons de caisse et obligations)						Financés par les organismes principalement monétaires 6	Pour mémoire : accordés à leur origine par les organismes principalement monétaires 7				
(1)	(2)	(3)	(4)	(6)	(7)	(8)	(9)	(10)	(11)	(12)	(13)	(14)		
1969	353,7	159,8	31,8	14,7	560,0	93,6	243,2	18,9	195,9	206,5	10,8	5,4	28,1	- 35,9
1970	378,2	178,5	39,9	11,4	608,0	104,7	247,3	26,0	218,0	231,2	15,2	5,4	37,0	- 45,6
1971 (ancienne série)	416,1	208,4	52,4	9,7	686,6	132,5	257,5	30,8	251,9	266,3	16,8	4,4	41,7	- 49,0
1971 (nouvelle série) 13	420,4	208,4	52,4	9,7	690,9	132,5	257,5	30,8	251,9	266,3	16,8	4,4	41,7	- 44,7
1972	484,5	247,8	62,6	9,2	804,1	148,7	291,0	39,6	305,0	318,4	24,5	8,5	38,6	- 51,8
1973	520,4	316,4	68,8	11,9	917,5	151,9	329,8	56,6	364,8	374,4	25,7	9,6	32,4	- 53,3
1974 Décembre	552,9	358,1	71,9	17,5	1.000,4	182,5	354,6	69,3	399,7	417,5	35,0	10,1	44,3	- 45,1
1975 Mars	565,7	374,7	74,8	18,0	1.033,2	144,6	369,7	69,5	393,1	420,1	40,9	6,0	57,2	- 47,8
Juin	624,2	370,3	78,8	19,9	1.093,2	153,1	399,1	71,6	418,9	436,2	41,1	5,0	59,9	- 55,5
Septembre	608,3	390,1	83,5	21,9	1.103,8	145,5	412,5	66,5	432,4	447,8	40,7	6,3	61,1	- 61,2
Décembre	640,3	402,7	86,8	23,0	1.152,8	159,5	390,7	77,2	466,3	483,9	43,1	9,2	57,1	- 50,3
1976 Mars	634,5	426,6	92,6	31,7	1.185,4	130,9	432,8	74,5	487,0	504,3	42,5	13,6	61,2	- 57,1
Juin	692,1	437,0	96,2	28,7	1.254,0	136,4	458,5	76,7	515,4	527,9	42,6	17,7	64,7	- 58,0
Septembre	661,2	470,7	99,0	30,0	1.260,9	p 115,5	p 455,8	p 73,8	543,5	549,8	p 42,9	40,0	p 66,2	p- 76,8
Décembre	684,1	488,5	101,0	31,4	1.305,0	p 145,5	p 450,8	p 86,0	554,8	568,4	p 48,3	13,9	p 63,8	p- 58,1

1 Voir tableau XIII-4a, colonne (10).

2 Y compris les « autres engagements » — sous forme de dépôts, bons de caisse et obligations — envers les intermédiaires financiers autres que principalement monétaires.

3 Y compris le Fonds des Routes (voir l'article « Chapitres IX, Balance des Paiements, et XIII, Organismes monétaires de la partie statistique », publié dans le Bulletin d'Information et de Documentation : XLIIIe année, vol. II, n° 3, septembre 1968), sous déduction du compte ordinaire du Trésor à la Banque Nationale de Belgique.

4 Y compris les organismes de sécurité sociale et sous déduction des engagements non monétaires envers les autres pouvoirs publics.

5 Entreprises privées qui ne sont pas des intermédiaires financiers, organismes publics d'exploitation, organismes d'assurance-vie et accidents du travail, et fonds de pension.

6 Voir tableau XIII-9, colonnes (11) + (12).

7 Voir tableau XIII-9, colonne (4).

8 Y compris les certificats à un an au plus émis par les organismes publics d'exploitation.

9 Sous déduction des engagements envers des intermédiaires financiers autres que principalement monétaires sous une forme autre que des dépôts ou des bons de caisse et obligations.

10 Sous déduction du solde créditeur du Fonds des Rentes à la Banque Nationale de Belgique.

11 Caisses d'épargne, sociétés hypothécaires et de capitalisation et intermédiaires financiers publics de crédit.

12 Cette rubrique comprend principalement le solde des actifs et passifs non rangés ailleurs du Fonds Monétaire, le solde des créances et engagements non rangés ailleurs sur et envers des nationaux, les comptes pour balance, les écarts entre les immobilisations et participations d'une part et les fonds propres de l'autre et, à partir de 1970, la contrepartie de l'allocation cumulative nette à la Belgique de droits de tirage spéciaux sur le Fonds Monétaire International.

13 Nouvelle série : l'écart par rapport à l'ancienne série résulte d'un meilleur recensement des avoirs des comptables extraordinaires du Trésor à l'Office des Chèques Postaux.

N. B. — Pour la méthode d'élaboration : voir Bulletin d'Information et de Documentation, XXIVe année, vol. II, n° 6, décembre 1949; XXXe année, vol. II, n° 5, novembre 1955; XXXIIIe année, vol. II, n° 5, novembre 1958; XLIIIe année, vol. I, n° 1, janvier 1967, vol. II, n° 3, septembre 1967 et Bulletin de la Banque Nationale de Belgique, LIe année, tome I, n° 1, janvier 1976; LIIIe année, tome I, n° 1, janvier 1977.

— Pour le détail du « Stock monétaire », voir le tableau XIII-4a.

— Pour le détail des « Avoirs extérieurs nets », voir le tableau XIII-5.

XIII - 2. — BILANS DE LA BANQUE NATIONALE DE BELGIQUE, DES ORGANISMES PUBLICS MONETAIRES ET DES BANQUES DE DEPOTS

a) Banque Nationale de Belgique — Actif — Chiffres annuels et trimestriels

(milliards de francs)

	31-12-69	31-12-70	31-12-71	31-12-72	31-12-73	31-12-74	31-3-75	30-6-75	30-9-75	31-12-75	31-3-76	30-6-76	30-9-76	31-12-76	31-3-77
A. Créances sur l'étranger :															
1. Or	76,0	73,5	77,2	75,4	71,8	71,8	71,8	71,8	71,8	71,8	71,8	71,8	71,8	71,8	72,1
2. F.M.I. — Participation	7,8	19,6	30,0	25,9	24,0	24,9	25,5	25,6	26,4	26,3	27,0	28,7	29,5	29,9	29,5
— Prêts	—	—	—	—	—	—	—	—	—	—	—	—	—	—	0,8
— Droits de tirage spéciaux	—	10,2	20,3	26,1	30,5	28,4	28,4	30,0	30,0	30,0	30,0	27,4	19,9	19,3	19,3
— Autres	—	—	—	—	—	—	—	—	2,4	2,4	4,9	9,7	9,7	9,7	9,7
3. Accords internationaux	0,3	0,2	0,4
4. F.E.C.O.M.	—	—	—	—	3,5	...	7,3	3,6
5. C.E.E. : concours financier à moyen terme	—	—	—	—	—	6,5	6,5	6,5	6,5	6,5	6,5	6,5	6,5	6,5	6,5
6. Obligations
7. Acceptations en francs belges représent. d'exportation	9,8	1,9	5,8	16,5	16,9	12,0	4,6	0,7	1,3	11,9	17,8	14,9	15,0	13,7	5,9
8. Autres :															
a) en monnaies étrangères	35,6	39,0	35,0	52,4	75,9	88,6	99,2	106,8	106,3	107,2	87,2	79,3	64,5	84,1	94,2
b) en francs belges	0,2
Total des créances sur l'étranger ...	129,2	144,4	168,3	196,3	222,6	232,2	243,3	245,0	244,7	256,1	245,2	238,3	217,2	235,2	238,4
B. Créances sur les organismes principalement monétaires nationaux :															
1. Pièces et billets	0,3	0,2	0,3	0,3	0,3	0,4	0,5	0,4	0,4	0,4	0,6	0,4	0,5	0,4	0,5
2. Autres :															
a) sur la B.N.B. :															
— réserve monétaire	—	—	—	—	—	—	—	—	—	—	—	—	—	—	—
— autres	—	—	—	—	—	—	—	—	—	—	—	—	—	—	—
b) sur les organismes publics	2,1	2,5	2,5	2,3
c) sur les banques de dépôts	0,9	2,1	0,2	0,1	2,2	0,1	...	0,1	2,3	1,7	0,1	...
C. Créances sur les autres secteurs nationaux :															
1. Sur l'Etat ¹ :															
a) à un an au plus	15,5	13,2	4,9	1,1	0,5	5,1	2,5	20,5	11,5	4,2	20,6	20,6	20,6	20,6	20,6
b) à plus d'un an :															
— obligations accessibles à tout placeur	2,5	2,3	1,9	2,0	2,2	2,7	3,1	3,0	3,0	3,0	3,2	3,3	3,3	3,2	3,8
— autres	34,0	34,0	34,0	34,0	40,2	38,3	38,3	38,3	38,3	38,3	38,3	38,3	38,3	38,1	38,1
2. Sur les autres pouvoirs publics ² :															
a) à un an au plus	—	—	—	—	—	—	—	—	—	—	—	—	—	—	—
b) à plus d'un an :															
— obligations accessibles à tout placeur	0,6	0,6	1,0	1,1	1,1	1,1	1,1	1,1	1,1	1,1	1,1	1,1	1,1	1,1	1,1
— autres	—	—	—	—	—	—	—	—	—	—	—	—	—	—	—
3. Sur les entreprises ³ et particuliers :															
a) acceptations bancaires	1,9	1,5	4,5	6,3	7,9	5,2	1,6	0,1	0,9	...	5,9	5,1	7,4	5,4	1,2
b) effets commerciaux	6,9	3,2	4,8	10,6	15,2	14,9	3,5	3,4	1,6	10,3	23,8	19,8	24,3	26,2	11,4
c) avances	0,2	0,3	0,2	0,3	0,5	0,4	0,2	0,4	...
d) autres créances à un an au plus	—	—	—	—	—	—	—	—	—	—	—	—	—	—	—
e) autres créances à plus d'un an :															
— obligations accessibles à tout placeur	0,3	0,5	0,5	0,5	0,5	0,5	0,5	0,5	0,5	0,5	0,5	0,5	0,5	0,5	0,5
— autres	—	—	—	—	—	—	—	—	—	—	—	—	—	—	—
4. Sur le Fonds des Rentes : à un an au plus	2,5	1,2	0,9	2,9	—	—	—	—	—
5. Sur les autres intermédiaires financiers ⁴ :															
a) à un an au plus :															
— bons de caisse accessibles à tout placeur	—	—	—	—	—	—	—	—	—	—	—	—	—	—	—
— autres	0,1	0,9	0,9	...	0,2
b) à plus d'un an :															
— bons de caisse et oblig. accessibl. à tout plac.	0,1	0,2	0,3	0,3	0,3	0,3	0,3	0,3	0,3	0,3	0,3	0,3	0,3	0,3	0,3
— autres	—	—	—	—	—	—	—	—	—	—	—	—	—	—	—
D. Autres	58,4	55,9	41,9	28,3	37,8	24,2	23,6	24,7	25,3	23,3	26,7	23,5	46,4	15,7	p 26,9
TOTAL DE L'ACTIF ...	249,7	256,2	262,7	284,4	331,0	325,6	318,4	340,7	328,6	340,8	366,4	356,5	365,2	349,7	345,3

1 Y compris le Fonds des Routes (cf. l'article « Chapitres IX, Balance des Paiements et XIII, Organismes monétaires de la partie statistique » publié dans le Bulletin d'Information et de Documentation, Banque Nationale de Belgique, XIII^e année, vol. II, n° 3, septembre 1968).

2 Y compris les organismes de sécurité sociale.

3 Entreprises privées qui ne sont pas des intermédiaires financiers, organismes publics d'exploitation, organismes d'assurance-vie et accidents du travail, et fonds de pension.

4 Caisses d'épargne, sociétés hypothécaires et de capitalisation, intermédiaires financiers publics de crédit.

a) Banque Nationale de Belgique — Passif — Chiffres annuels et trimestriels

(milliards de francs)

	31-12-69	31-12-70	31-12-71	31-12-72	31-12-73	31-12-74	31-3-75	30-6-75	30-9-75	31-12-75	31-3-76	30-6-76	30-9-76	31-12-76	31-3-77	
A. Engagements envers l'étranger :																
1. Envers le F.M.I.	0,2	0,3	0,3	0,3	0,3	0,1	0,1	0,1	0,1	0,1	0,1	0,1	0,1	0,1	0,1	0,1
2. Envers le F.E.C.O.M.	—	—	—	—	33,1	...	19,0	
3. Autres :																
a) en monnaies étrangères
b) en francs belges ¹	0,7	1,0	3,5	1,7	2,3	3,0	2,4	2,2	3,4	3,6	4,3	3,3	3,4	3,3	3,3	
c) réserve monétaire : Grand-Duché de Luxembourg	—	—	—	—	0,9	0,3	0,3	—	—	—	—	—	—	—	—	
Total des engagements envers l'étranger ...	0,9	1,3	3,8	2,0	3,5	3,4	2,8	2,3	3,5	3,7	37,5	3,4	22,5	3,4	3,4	
B. Engagements envers les organismes principalement monétaires nationaux :																
1. Pièces et billets ²	4,9	5,0	5,4	5,8	7,0	7,2	7,0	8,3	7,4	7,2	7,7	8,4	7,4	7,7	p 8,2	
2. Autres :																
a) envers la B.N.B.	—	—	—	—	—	—	—	—	—	—	—	—	—	—	—	
b) envers les organismes publics	
c) envers les banques de dépôts :																
— réserve monétaire	—	—	—	7,7	21,3	14,7	11,6	5,8	—	—	—	—	—	
— bons de caisse et obligations	—	—	—	—	—	—	—	—	—	—	—	—	—	—	—	
— autres	1,0	1,2	1,0	1,1	0,6	0,9	0,1	...	0,1	0,7	0,1	0,1	0,1	0,7	p 0,1	
C. Engagements envers les autres secteurs nationaux :																
1. Stock monétaire :																
a) encaisses monétaires détenues par les entreprises ³ et particuliers :																
— monnaie fiduciaire ⁴	178,1	183,2	196,4	216,8	231,5	248,9	248,3	274,0	267,7	281,2	276,2	299,7	292,0	299,5	p 293,8	
— monnaie scripturale ⁵	0,4	0,4	0,6	0,6	0,5	0,3	0,6	0,6	0,6	0,9	0,7	1,0	0,4	1,2	0,8	
b) monnaie scripturale détenue par les pouvoirs publics ⁶	
2. Autres engagements envers les entreprises et particuliers ⁷ :																
a) en francs belges :																
— à un an au plus :																
— dépôts en carnets ou livrets ordinaires ...	—	—	—	—	—	—	—	—	—	—	—	—	—	—	—	
— autres dépôts	—	—	—	—	—	—	—	—	—	—	—	—	—	—	—	
— à plus d'un an :																
— dépôts	—	—	—	—	—	—	—	—	—	—	—	—	—	—	—	
— bons de caisse et obligations	—	—	—	—	—	—	—	—	—	—	—	—	—	—	—	
b) en monnaies étrangères : dépôts à un an au plus	—	—	—	—	—	—	—	—	—	—	—	—	—	—	—	
3. Autres engagements :																
a) envers le Trésor	
b) envers les autres pouvoirs publics : à un an au plus (dépôts à terme)	—	—	—	—	—	—	—	—	—	—	—	—	—	—	—	
c) envers les intermédiaires financiers :																
— le Fonds des Rentes	
— organismes d'assurance-vie et accidents du travail, fonds de pension : réserve monét.	—	—	—	—	0,5	0,3	0,1	...	—	—	—	—	—	—	—	
— les autres intermédiaires financiers :																
— réserve monétaire	—	—	—	4,0	11,8	5,7	3,8	1,9	—	—	—	—	—	
— autres ⁸	—	—	—	—	—	—	—	—	—	—	—	—	—	—	—	
D. Autres	64,4	65,1	55,5	46,4	54,3	44,2	44,1	47,8	49,3	47,1	44,2	43,9	42,8	37,2	p 39,0	
TOTAL DU PASSIF ...	249,7	256,2	262,7	284,4	331,0	325,6	318,4	340,7	328,6	340,8	366,4	356,5	365,2	349,7	345,3	

1 Y compris les engagements en francs belges envers les organismes internationaux autres que le F.M.I.

2 Y compris les pièces et billets du Trésor détenus par les organismes principalement monétaires autres que la B.N.B.

3 Entreprises privées autres que principalement monétaires, intermédiaires financiers publics qui ne sont pas des organismes principalement monétaires, et organismes publics d'exploitation.

4 Les chiffres sont sous-évalués à concurrence du montant des pièces et billets du Trésor détenus par les organismes principalement monétaires autres que la B.N.B.

5 A l'exclusion du solde créditeur du Fonds des Rentes à la B.N.B., lequel est repris sous C. 3. e) ou sous D. selon les dates.

6 A l'exclusion du compte ordinaire du Trésor à la B.N.B., lequel est repris sous C. 3. a).

7 Y compris les « autres engagements » — sous forme de dépôts, de bons de caisse et obligations — envers les intermédiaires financiers autres que principalement monétaires.

8 Des engagements autres que sous forme de dépôts, de bons de caisse et obligations et de réserve monétaire (cf. note 7).

a) Banque Nationale de Belgique — Actif — Chiffres mensuels

(milliards de francs)

	31-3-76	30-4-76	31-5-76	30-6-76	31-7-76	31-8-76	30-9-76	31-10-76	30-11-76	31-12-76	31-1-77	28-2-77	31-3-77
A. Créances sur l'étranger :													
1. Or	71,8	71,8	71,8	71,8	71,8	71,8	71,8	71,8	71,8	71,8	72,1	72,1	72,1
2. F.M.I. — Participation	27,0	26,0	28,5	28,7	28,8	29,5	29,5	29,6	30,3	29,9	29,4	29,5	29,5
— Prêts	—	—	—	—	—	—	—	—	—	—	0,8	0,8	0,8
— Droits de tirage spéciaux	30,0	26,7	27,4	27,4	27,4	27,4	19,9	19,9	19,3	19,3	19,3	19,3	19,3
— Autres	4,9	4,9	9,7	9,7	9,7	9,7	9,7	9,7	9,7	9,7	9,7	9,7	9,7
3. Accords internationaux	0,1	0,2	0,3	0,1	0,2	0,2	0,5	0,1	0,4
4. F.E.C.O.M.
5. C.E.E. : concours financier à moyen terme	6,5	6,5	6,5	6,5	6,5	6,5	6,5	6,5	6,5	6,5	6,5	6,5	6,5
6. Obligations
7. Acceptations en francs belges représent. d'exportation	17,8	13,9	14,2	14,9	15,2	15,8	15,0	17,5	12,6	13,7	4,7	9,5	p 5,9
8. Autres :													
a) en monnaies étrangères	87,2	83,7	80,1	79,3	72,5	70,7	64,5	64,2	70,9	84,1	87,5	91,0	94,2
b) en francs belges
Total des créances sur l'étranger ...	245,2	233,5	238,2	238,3	232,0	231,6	217,2	219,3	221,3	235,2	230,5	238,5	238,4
B. Créances sur les organismes principalement monétaires nationaux :													
1. Pièces et billets	0,6	0,5	0,4	0,4	0,5	0,5	0,5	0,5	0,5	0,4	0,5	0,5	0,5
2. Autres :													
a) sur la B.N.B. :													
— réserve monétaire	—	—	—	—	—	—	—	—	—	—	—	—	—
— autres	2,2	2,1	2,4	2,4	2,5	2,4	2,5	2,5	2,3	2,3	2,3
b) sur les organismes publics	2,2	2,1	2,4	2,4	2,5	2,4	2,5	2,5	2,3	2,3	2,3
c) sur les banques de dépôts	0,1	0,8	1,2	2,3	0,4	4,4	1,7	4,7	0,5	0,1	0,1	0,1	...
C. Créances sur les autres secteurs nationaux :													
1. Sur l'Etat ¹ :													
a) à un an au plus	20,6	20,6	20,6	20,6	20,6	20,6	20,6	20,6	20,6	20,6	20,6	20,6	20,6
b) à plus d'un an :													
— obligations accessibles à tout placeur	3,2	3,2	3,2	3,3	3,3	3,3	3,3	3,3	3,3	3,2	3,2	3,8	3,8
— autres	38,3	38,3	38,3	38,3	38,3	38,3	38,3	38,3	38,3	38,1	38,1	38,1	38,1
2. Sur les autres pouvoirs publics ² :													
a) à un an au plus	—	—	—	—	—	—	—	—	—	—	—	—	—
b) à plus d'un an :													
— obligations accessibles à tout placeur	1,1	1,1	1,1	1,1	1,1	1,1	1,1	1,1	1,1	1,1	1,1	1,1	1,1
— autres	—	—	—	—	—	—	—	—	—	—	—	—	—
3. Sur les entreprises ³ et particuliers :													
a) acceptations bancaires	5,9	4,1	3,1	5,1	5,8	8,2	7,4	8,8	6,9	5,4	1,5	3,3	1,2
b) effets commerciaux	23,8	18,7	13,5	19,8	24,1	27,0	24,3	25,9	21,7	26,2	20,3	19,8	p 11,4
c) avances	0,3	0,2	0,4	0,3	0,3	...
d) autres créances à un an au plus	—	—	—	—	—	—	—	—	—	—	—	—	—
e) autres créances à plus d'un an :													
— obligations accessibles à tout placeur	0,5	0,5	0,5	0,5	0,5	0,5	0,5	0,5	0,5	0,5	0,5	0,5	0,5
— autres	—	—	—	—	—	—	—	—	—	—	—	—	—
4. Sur le Fonds des Rentes : à un an au plus	—	—	—	—	—	—	—	—	—	—	—	—	—
5. Sur les autres intermédiaires financiers ⁴ :													
a) à un an au plus :													
— obligations accessibles à tout placeur	—	—	—	—	—	—	—	—	—	—	—	—	—
— autres	0,1	0,1	0,7	0,9	...	1,9	0,9	1,0	0,1	0,2
b) à plus d'un an :													
— bons de c. et oblig. accessibles à tout placeur	0,3	0,3	0,3	0,3	0,3	0,3	0,3	0,3	0,3	0,3	0,3	0,3	0,3
— autres	—	—	—	—	—	—	—	—	—	—	—	—	—
D. Autres	26,7	32,2	27,2	23,5	22,5	30,6	46,4	27,1	22,0	15,7	19,3	13,6	p 26,9
TOTAL DE L'ACTIF ...	366,4	353,9	350,5	356,5	351,8	371,0	365,2	353,8	339,6	349,7	338,6	342,8	345,3

¹ Y compris le Fonds des Routes (cf. l'article « Chapitres IX, Balance des Paiements et XIII, Organismes monétaires de la partie statistique » publié dans le Bulletin d'Information et de Documentation, Banque Nationale de Belgique, XIII^e année, vol. II, n° 3, septembre 1968).

² Y compris les organismes de sécurité sociale.

³ Entreprises privées qui ne sont pas des intermédiaires financiers, organismes publics d'exploitation, organismes d'assurance-vie et accidents du travail, et fonds de pension.

⁴ Caisses d'épargne, sociétés hypothécaires et de capitalisation; intermédiaires financiers publics de crédit.

a) Banque Nationale de Belgique — Passif — Chiffres mensuels

(milliards de francs)

	31-3-76	30-4-76	31-5-76	30-6-76	31-7-76	31-8-76	30-9-76	31-10-76	30-11-76	31-12-76	31-1-77	28-2-77	31-3-77
A. Engagements envers l'étranger :													
1. Envers le F.M.I.	0,1	0,1	0,1	0,1	0,1	0,1	0,1	0,1	0,1	0,1	0,1	0,1	0,1
2. Envers le F.E.C.O.M.	33,1	14,8	25,8	19,0	8,7
3. Autres :													
a) en monnaies étrangères
b) en francs belges ¹	4,3	3,4	3,9	3,3	3,2	3,6	3,4	3,3	3,4	3,3	3,6	2,9	3,3
c) réserve monétaire : Grand-Duché de Luxembourg													
Total des engagements envers l'étranger ...	37,5	18,3	4,0	3,4	3,3	29,5	22,5	12,1	3,5	3,4	3,7	3,0	3,4
B. Engagements envers les organismes principalement monétaires nationaux :													
1. Pièces et billets ²	7,7	7,2	8,7	8,4	7,1	7,3	7,4	6,9	7,9	7,7	8,1	p 8,2	p 8,2
2. Autres :													
a) envers la B.N.B.	—	—	—	—	—	—	—	—	—	—	—	—	—
b) envers les organismes publics
c) envers les banques de dépôts :													
— réserve monétaire	—	0,1
— bons de caisse et obligations	—	—	—	—	—	—	—	—	—	—	—	—	—
— autres	0,1	0,2	0,1	0,1	...	0,1	0,1	0,7	0,1	p 0,1	p 0,1
C. Engagements envers les autres secteurs nationaux :													
1. Stock monétaire :													
a) encaisses monétaires détenues par les entreprises ³													
et particuliers :													
— monnaie fiduciaire ⁴	276,2	284,9	290,9	299,7	295,1	290,9	292,0	292,2	286,8	299,5	289,0	p291,3	p293,8
— monnaie scripturale ⁵	0,7	0,6	1,7	1,0	0,5	0,7	0,4	0,4	0,9	1,2	0,6	0,7	0,8
b) monnaie scripturale détenue par les pouvoirs													
publics ⁶
2. Autres engagements envers les entreprises et parti-													
culiers ⁷ :													
a) en francs belges :													
— à un an au plus :													
— dépôts en carnets ou livrets ordinaires ...	—	—	—	—	—	—	—	—	—	—	—	—	—
— autres dépôts	—	—	—	—	—	—	—	—	—	—	—	—	—
à plus d'un an :													
— dépôts	—	—	—	—	—	—	—	—	—	—	—	—	—
— bons de caisse et obligations	—	—	—	—	—	—	—	—	—	—	—	—	—
b) en monnaies étrangères : dépôts à un an au plus	—	—	—	—	—	—	—	—	—	—	—	—	—
3. Autres engagements :													
a) envers le Trésor
b) envers les autres pouvoirs publics : à un an au													
plus (dépôts à terme)	—	—	—	—	—	—	—	—	—	—	—	—	—
c) envers les intermédiaires financiers :													
— le Fonds des Rentes	—	—	—	—	—	—	—	—	—	—	—	—	—
— organismes d'assurance-vie et accidents du tra-													
vail, fonds de pension : réserve monétaire ...	—	—	—	—	—	—	—	—	—	—	—	—	—
— les autres intermédiaires financiers :													
— réserve monétaire	—	—	—	—	—
— autres ⁸	—	—	—	—	—	—	—	—	—	—	—	—	—
D. Autres	44,2	42,6	45,1	43,9	45,8	42,5	42,8	42,2	40,5	37,2	37,1	39,5	p 39,0
TOTAL DU PASSIF ...	366,4	353,9	350,5	356,5	351,8	371,0	365,2	353,8	339,6	349,7	338,6	342,8	345,3

1 Y compris les engagements en francs belges envers les organismes internationaux autres que le F.M.I.

2 Y compris les pièces et billets du Trésor détenus par les organismes principalement monétaires autres que la B.N.B.

3 Entreprises privées autres que principalement monétaires, intermédiaires financiers publics qui ne sont pas des organismes principalement monétaires, et organismes publics d'exploitation.

4 Les chiffres sont sous-évalués à concurrence du montant des pièces et billets du Trésor détenus par les organismes principalement monétaires autres que la B.N.B.

5 A l'exclusion du solde créditeur du Fonds des Rentes à la B.N.B., lequel est repris sous C. 3. c) ou sous D. selon les dates.

6 A l'exclusion du compte ordinaire du Trésor à la B.N.B., lequel est repris sous C. 3. a).

7 Y compris les « autres engagements » — sous forme de dépôts, de bons de caisse et obligations — envers les intermédiaires financiers autres que principalement monétaires.

8 Des engagements autres que sous forme de dépôts, de bons de caisse et obligations et de réserve monétaire (cf. note 7).

b) Organismes publics monétaires — Actif¹ — Chiffres annuels et trimestriels

(milliards de francs)

	31-12-69	31-12-70	31-12-71	31-12-72	31-12-73	31-12-74	31-3-75	30-6-75	30-9-75	31-12-75	31-3-76	30-6-76	30-9-76	31-12-76
A. Créances sur l'étranger :														
1. Or	—	—	—	—	—	—	—	—	—	—	—	—	—	—
2. F.M.I. — Participation	—	—	—	—	—	—	—	—	—	—	—	—	—	—
— Prêts	—	—	—	—	—	—	—	—	—	—	—	—	—	—
— Droits de tirage spéciaux	—	—	—	—	—	—	—	—	—	—	—	—	—	—
— Autres	—	—	—	—	—	—	—	—	—	—	—	—	—	—
3. Accords internationaux	—	—	—	—	—	—	—	—	—	—	—	—	—	—
4. F.E.C.O.M.	—	—	—	—	—	—	—	—	—	—	—	—	—	—
5. C.E.E. : concours financier à moyen terme	—	—	—	—	—	—	—	—	—	—	—	—	—	—
6. Obligations	—	—	—	—	—	—	—	—	—	—	—	—	—	—
7. Acceptations en francs belges représent. d'exportation	1,9	3,5	3,2	0,4	1,8	0,1	1,9	0,8	0,5	0,3
8. Autres :														
a) en monnaies étrangères	—	—	—	—	—	—	—	—	—	—	—	—	—	—
b) en francs belges	—	—	—	—	—	—	—	—	—	—	—	—	—	—
Total des créances sur l'étranger ...	1,9	3,5	3,2	0,4	1,8	0,1	1,9	0,8	0,5	0,3
B. Créances sur les organismes principalement monétaires nationaux :														
1. Pièces et billets	0,1	0,1	0,1	0,1	0,1	0,2	0,8	1,1	0,5	0,1	0,4	0,1	1,0	0,3
2. Autres :														
a) sur la B.N.B. :														
— réserve monétaire	—	—	—	—	—	—	—	—	—	—
— autres
b) sur les organismes publics	0,1	0,7	0,3	0,8	0,5	1,2	0,6	0,4	0,8	1,0	0,6	1,0	1,8	1,1
c) sur les banques de dépôts	0,5	0,1	0,5	0,6	...	0,9	2,2	3,3	1,4
C. Créances sur les autres secteurs nationaux :														
1. Sur l'Etat ² :														
a) à un an au plus	51,8	55,4	55,9	64,4	64,0	65,0	67,6	72,0	68,9	70,1	73,3	78,7	75,9	77,5
b) à plus d'un an :														
— obligations accessibles à tout placeur	6,7	6,9	7,1	7,6	8,1	8,3	8,4	8,4	8,9	8,7	9,1	9,3	10,1	10,0
— autres	—	—	—	—	—	—	—	—	—	—	—	—	—	—
2. Sur les autres pouvoirs publics ³ :														
a) à un an au plus	9,9	10,6	12,4	16,5	19,5	21,8	18,1	21,3	15,7	25,7	20,9	23,1	18,8	28,3
b) à plus d'un an :														
— obligations accessibles à tout placeur	—	—	—	—	—	—	—	—	—	—	—	—	—	—
— autres	—	—	—	—	—	—	—	—	—	—	—	—	—	—
3. Sur les entreprises ⁴ et particuliers :														
a) acceptations bancaires	1,5	0,9	0,1	0,2	...	0,7	0,5	...	0,9	3,0	0,3	1,1
b) effets commerciaux	0,9	0,7	0,2	0,2	...	1,9	4,1	0,2	3,1	3,6	0,5	...	0,9	2,0
c) avances	—	—	—	—	—	—	—	—	—	—	—	—	—	—
d) autres créances à un an au plus	—	—	—	—	—	—	—	—	—	—	—	—	—	—
e) autres créances à plus d'un an :														
— obligations accessibles à tout placeur	0,4	0,4	0,4	0,4	0,4	0,4	0,4	0,4	0,4	0,3	0,4
— autres	—	—	—	—	—	—	—	—	—	—	—	—	—	—
4. Sur le Fonds des Rentes : à un an au plus	2,9	0,4	0,1	—	—	—	—
5. Sur les autres intermédiaires financiers ⁵ :														
a) à un an au plus :														
— bons de caisse accessibles à tout placeur	—	—	—	—	—	—	—	—	—	—	—	—	—	—
— autres	0,2	0,2	0,3	0,6	0,6	1,1	...	0,1	0,9	...
b) à plus d'un an :														
— bons de caisse et oblig. accessibl. à tout plac.	—	—	—	—	—	—	—	—	—	—	—	—	—	—
— autres	0,1	0,1	0,1	0,1	0,1	0,1	0,1	0,1	0,1	0,1	0,1	0,1	0,1	0,1
D. Autres	3,4	1,5	8,8 ⁶	7,3	11,1	14,0	17,0	18,7	18,2	18,1	18,4	23,3	24,7	23,2
TOTAL DE L'ACTIF ...	76,6	80,6	89,0⁶	101,2	104,7	114,0	120,0	123,8	120,0	131,8	124,6	138,2	138,6	145,7

¹ O.C.P., Fonds Monétaire belge (actif à court terme et obligations), Crédit Communal de Belgique (actifs formant la contrepartie des passifs à vue), I.R.G. (uniquement les actifs financés par un recours aux organismes principalement monétaires). En ce qui concerne le Fonds Monétaire belge, la contrepartie de l'exédent des passifs recensés sur les actifs recensés est reprise sous la rubrique D. « Autres ».

² Y compris le Fonds des Routes (cf. l'article « Chapitres IX, Balance des Paiements et XIII, Organismes monétaires de la partie statistique » publié dans le Bulletin d'Information et de Documentation, Banque Nationale de Belgique, XIII^e année, vol. II, n° 3, septembre 1968).

³ Y compris les organismes de sécurité sociale.

⁴ Entreprises privées qui ne sont pas des intermédiaires financiers, organismes publics d'exploitation, organismes d'assurance-vie et accidents du travail, et fonds de pension.

⁵ Caisses d'épargne, sociétés hypothécaires et de capitalisation, intermédiaires financiers publics de crédit.

⁶ A partir du 31 décembre 1971, nouvelle série; l'écart par rapport à l'ancienne série résulte d'un meilleur recensement des avoirs des comptes extraordinaires du Trésor à l'O.C.P. Le chiffre comparable en 1971 s'élève à 4,6 et pour le total de l'actif à 84,8.

b) Organismes publics monétaires — Passif¹ — Chiffres annuels et trimestriels (milliards de francs)

	31-12-69	31-12-70	31-12-71	31-12-72	31-12-73	31-12-74	31-3-75	30-6-75	30-9-75	31-12-75	31-3-76	30-6-76	30-9-76	31-12-76
A. Engagements envers l'étranger :														
1. Envers le F.M.I.	—	—	—	—	—	—	—	—	—	—	—	—	—	—
2. Envers le F.E.C.O.M.	—	—	—	—	—	—	—	—	—	—	—	—	—	—
3. Autres :														
a) en monnaies étrangères	—	—	—	—	—	—	—	—	—	—	—	—	—	—
b) en francs belges	0,4	1,3	0,5	...	0,2	...	0,3	...	0,1	0,5	...
c) réserve monétaire : Grand-Duché de Luxembourg	—	—	—	—	—	—	—	—	—	—	—	—	—	—
Total des engagements envers l'étranger ...	0,4	1,3	0,5	...	0,2	...	0,3	...	0,1	0,5	...
B. Engagements envers les organismes principalement monétaires nationaux :														
1. Pièces et billets ²	0,4	0,4	0,5	0,7	0,3	0,4	0,5	0,4	0,4	1,2	0,6	0,7	0,5	0,4
2. Autres :														
a) envers la B.N.B.	2,1	2,5	2,5
b) envers les organismes publics	0,1	0,7	0,3	0,8	0,5	1,2	0,6	0,4	0,8	1,0	0,5	1,0	1,8	1,1
c) envers les banques de dépôts :														
— réserve monétaire	—	—	—	—	—	—	—	—	—	—	—	—	—	—
— bons de caisse et obligations	—	—	—	—	—	—	—	—	—	—	—	—	—	—
— autres	10,1	7,2	8,5	6,2	1,3	3,9	6,5	1,8	3,9	6,5	2,6	2,2	5,0	6,2
C. Engagements envers les autres secteurs nationaux :														
1. Stock monétaire :														
a) encaisses monétaires détenues par les entreprises ³ et particuliers :														
— monnaie fiduciaire ⁴	7,0	7,5	8,1	8,5	9,1	9,5	9,5	9,8	9,9	10,1	10,2	10,8	11,1	11,3
— monnaie scripturale	44,5	50,1	51,5	63,2	65,7	67,5	70,5	76,6	73,3	75,0	77,5	81,6	77,8	p80,4
b) monnaie scripturale détenue par les pouvoirs publics	14,1	12,3	19,6 ⁷	21,8	27,6	31,5	31,7	34,8	29,6	35,9	33,2	39,8	39,4	p43,8
2. Autres engagements envers les entreprises et particuliers ⁵ :														
a) en francs belges :														
— à un an au plus :														
— dépôts en carnets ou livrets ordinaires ...	—	—	—	—	—	—	—	—	—	—	—	—	—	—
— autres dépôts	—	—	—	—	—	—	—	—	—	—	—	—	—	—
— à plus d'un an :														
— dépôts	—	—	—	—	—	—	—	—	—	—	—	—	—	—
— bons de caisse et obligations	—	—	—	—	—	—	—	—	—	—	—	—	—	—
b) en monnaies étrangères : dépôts à un an au plus	—	—	—	—	—	—	—	—	—	—	—	—	—	—
3. Autres engagements :														
a) envers le Trésor	—	—	—	—	—	—	—	—	—	—	—	—	—	—
b) envers les autres pouvoirs publics : à un an au plus (dépôts à terme)	—	—	—	—	—	—	—	—	—	—	—	—	—	—
c) envers les intermédiaires financiers :														
— le Fonds des Rentes	1,1	0,4	...	2,0	2,1	—	—	—	—
— organismes d'assurance-vie et accidents du travail, fonds de pension : réserve monétaire ...	—	—	—	—	—	—	—	—	—	—	—	—	—	—
— les autres intermédiaires financiers :														
— réserve monétaire	—	—	—	—	—	—	—	—	—	—	—	—	—	—
— autres ⁶	—	—	—	—	—	—	—	—	—	—	—	—	—	—
D. Autres
TOTAL DU PASSIF ...	76,6	80,6	89,0 ⁷	101,2	104,7	114,0	120,0	123,8	120,0	131,8	124,6	138,2	138,6	145,7

¹ O.C.P. Fonds Monétaire belge (pièces et billets), Crédit Communal de Belgique (passifs à vue), I.R.G. (uniquement les passifs envers les organismes principalement monétaires).

² Uniquement les pièces et billets du Trésor détenus par la B.N.B.

³ Entreprises privées autres que principalement monétaires, intermédiaires financiers publics qui ne sont pas des organismes principalement monétaires, et organismes publics d'exploitation.

⁴ Les chiffres sont sur-évalués à concurrence du montant des pièces et billets du Trésor détenus par les organismes principalement monétaires autres que la B.N.B.

⁵ Y compris les « autres engagements » — sous forme de dépôts, de bons de caisse et obligations — envers les intermédiaires financiers autres que principalement monétaires.

⁶ Des engagements autres que sous forme de dépôts, de bons de caisse et obligations, et de réserve monétaire (cf. note 5).

⁷ A partir du 31 décembre 1971, nouvelle série : l'écart par rapport à l'ancienne série résulte d'un meilleur recensement des avoirs des comptables extraordinaires du Trésor à l'O.C.P. Le chiffre comparable en 1971 pour la monnaie scripturale s'élève à 15,4 et pour le total du passif à 84,8.

c) Banques de dépôts — Actif — Chiffres annuels et trimestriels

(milliards de francs)

	31-12-69	31-12-70	31-12-71	31-12-72	31-12-73	31-12-74	31-3-75	30-6-75	30-9-75	31-12-75	31-3-76	30-6-76	30-9-76	31-12-76
A. Créances sur l'étranger :														
1. Or	—	—	—	—	—	—	—	—	—	—	—	—	—	—
2. F.M.I. — Participation	—	—	—	—	—	—	—	—	—	—	—	—	—	—
— Prêts	—	—	—	—	—	—	—	—	—	—	—	—	—	—
— Droits de tirage spéciaux	—	—	—	—	—	—	—	—	—	—	—	—	—	—
— Autres	—	—	—	—	—	—	—	—	—	—	—	—	—	—
3. Accords internationaux	—	—	—	—	—	—	—	—	—	—	—	—	—	—
4. F.E.C.O.M.	—	—	—	—	—	—	—	—	—	—	—	—	—	—
5. C.E.E. : concours financier à moyen terme	—	—	—	—	—	—	—	—	—	—	—	—	—	—
6. Obligations	7,3	14,6	24,8	31,9	48,1	53,7	40,2	40,0	40,7	39,6	38,9	37,1	35,4	35,5
7. Acceptations en francs belges représent. d'exportation	6,5	12,6	13,9	11,8	11,1	17,0	20,1	20,3	19,3	17,2	15,2	15,0	17,5	16,6
8. Autres :														
a) en monnaies étrangères	134,4	198,1	235,3	297,0	391,4	489,5	520,8	536,1	591,0	596,1	648,2	618,8	647,5	656,7
b) en francs belges	19,9	20,8	22,3	27,1	35,4	38,6	40,1	44,6	44,4	49,8	51,5	51,9	61,4	65,0
Total des créances sur l'étranger ...	168,1	246,1	296,3	367,8	486,0	598,8	621,2	641,0	695,4	702,7	753,8	722,8	761,8	773,8
B. Créances sur les organismes principalement monétaires nationaux :														
1. Pièces et billets	4,8	5,0	5,3	5,7	6,9	7,0	6,9	8,2	7,3	7,1	7,6	8,3	7,2	7,7
2. Autres :														
a) sur la B.N.B. :														
— réserve monétaire	—	—	—	7,7	21,3	14,7	11,6	5,7	—	—	—	—	—	—
— autres	1,0	1,2	1,0	1,1	0,6	0,9	0,1	...	0,1	0,7	...	0,1	0,1	0,7
b) sur les organismes publics	10,1	7,1	8,5	6,2	1,3	4,0	6,5	1,9	3,9	6,5	2,6	2,2	5,1	6,2
c) sur les banques de dépôts	18,8	27,6	44,7	58,6	91,1	105,5	103,2	99,1	99,6	106,0	127,6	118,7	132,9	135,6
C. Créances sur les autres secteurs nationaux :														
1. Sur l'Etat ¹ :														
a) à un an au plus	37,1	28,0	17,8	9,4	10,0	8,4	11,1	10,3	31,7	10,0	11,9	27,4	28,5	28,6
b) à plus d'un an :														
— obligations accessibles à tout placeur	63,1	73,7	106,1	140,0	173,8	194,3	206,2	214,0	218,9	226,3	247,2	252,7	p 251,7	p 247,9
— autres	32,5	33,8	29,7	32,5	31,1	32,6	32,6	32,6	31,3	30,0	29,2	28,2	p 27,5	p 24,9
2. Sur les autres pouvoirs publics ² :														
a) à un an au plus	1,5	3,1	2,3	3,2	4,7	9,8	10,8	8,6	9,2	11,6	13,3	10,8	p 11,2	p 12,7
b) à plus d'un an :														
— obligations accessibles à tout placeur	4,6	9,3	12,3	15,5	24,7	29,1	31,5	31,9	31,4	29,8	29,5	29,2	p 30,1	p 31,3
— autres	2,3	2,4	2,8	3,4	6,6	7,6	8,0	8,8	9,2	9,1	9,8	12,6	p 12,7	p 12,7
3. Sur les entreprises ³ et particuliers :														
a) acceptations bancaires	3,9	6,3	8,6	9,1	5,9	7,9	10,1	16,3	14,1	10,9	14,4	16,5	17,0	11,9
b) effets commerciaux	82,3	91,6	93,5	106,2	116,0	116,3	118,8	123,1	120,3	128,6	122,0	134,3	135,6	136,1
c) avances	98,5	113,7	139,9	172,3	219,4	252,3	254,5	275,9	291,5	309,5	320,3	339,8	357,7	371,7
d) autres créances à un an au plus	1,5	2,0	0,1	0,1	0,1	4,1	5,1	3,4	3,6	4,5	5,8	3,0	3,8	9,1
e) autres créances à plus d'un an :														
— obligations accessibles à tout placeur	4,4	6,7	8,9	11,5	12,2	14,7	14,7	15,8	15,7	14,7	14,9	14,7	p 14,7	p 14,7
— autres	4,6	6,0	7,4	12,0	12,6	15,3	20,2	20,9	20,5	23,0	21,0	24,0	p 23,6	p 23,6
4. Sur le Fonds des Rentes : à un an au plus	5,4	6,4	4,4	5,6	9,2	10,8	6,8	3,8	10,0	9,0	—	—	—	—
5. Sur les autres intermédiaires financiers ⁴ :														
a) à un an au plus :														
— bons de caisse accessibles à tout placeur	0,3	0,8	0,6	1,9	0,2	0,7	1,2	1,4	2,5	2,6	3,7	4,5	p 2,9	p 3,0
— autres	3,3	3,6	4,4	2,9	4,1	4,7	6,1	7,7	8,9	9,8	7,5	7,2	p 8,0	p 11,0
b) à plus d'un an :														
— bons de c. et oblig. accessibles à tout placeur	19,9	27,3	31,8	31,6	31,2	37,2	40,3	40,0	38,8	37,0	37,5	39,0	p 39,7	p 38,5
— autres	4,5	6,0	4,6	5,2	8,5	10,1	12,5	12,5	11,2	10,7	12,8	13,2	p 13,5	p 13,5
D. Autres	60,7	68,6	84,0	87,6	99,5	129,9	120,1	128,9	144,1	133,5	140,6	153,2	p 154,6	p 148,8
TOTAL DE L'ACTIF ...	633,2	776,3	915,0	1.097,1	1.377,0	1.616,7	1.660,1	1.711,8	1.819,2	1.833,6	1.933,0	1.962,4	2.039,9	2.064,0

¹ Y compris le Fonds des Routes (cf. l'article « Chapitres IX, Balances des Paiements et XIII, Organismes monétaires de la partie statistique » publié dans le Bulletin d'Information et de Documentation, Banque Nationale de Belgique, XIII^e année, vol. II, n° 3, septembre 1968).

² Y compris les organismes de sécurité sociale.

³ Entreprises privées qui ne sont pas des intermédiaires financiers, organismes publics d'exploitation, organismes d'assurance-vie et accidents du travail, et fonds de pension.

⁴ Caisses d'épargne, sociétés hypothécaires et de capitalisation; intermédiaires financiers publics de crédit.

c) Banques de dépôts — Passif — Chiffres annuels et trimestriels

(milliards de francs)

	31-12-69	31-12-70	31-12-71	31-12-72	31-12-73	31-12-74	31-3-75	30-6-75	30-9-75	31-12-75	31-3-76	30-6-76	30-9-76	31-12-76
A. Engagements envers l'étranger :														
1. Envers le F.M.I.	—	—	—	—	—	—	—	—	—	—	—	—	—	—
2. Envers le F.E.C.O.M.	—	—	—	—	—	—	—	—	—	—	—	—	—	—
3. Autres :														
a) en monnaies étrangères	169,6	236,5	267,0	333,2	434,3	525,9	551,3	567,0	630,3	633,9	669,6	648,1	667,4	680,6
b) en francs belges ¹	34,7	50,2	64,0	80,1	118,6	169,6	167,2	163,7	162,6	162,5	160,9	173,2	173,6	179,8
c) réserve monétaire : Grand-Duché de Luxembourg	—	—	—	—	—	—	—	—	—	—	—	—	—	—
Total des engagements envers l'étranger ...	204,3	286,7	331,0	413,3	552,9	695,5	718,5	730,7	792,9	796,4	830,5	821,3	841,0	860,4
B. Engagements envers les organismes principalement monétaires nationaux :														
1. Pièces et billets	—	—	—	—	—	—	—	—	—	—	—	—	—	—
2. Autres :														
a) envers la B.N.B.	0,9	2,1	0,2	0,1	2,2	0,1	...	0,1	2,3	1,7	0,1
b) envers les organismes publics	0,5	0,1	0,5	...	0,1	0,1	0,6	0,1	1,0	2,2	3,3	1,4
c) envers les banques de dépôts :														
— réserve monétaire	—	—	—	—	—	—	—	—	—	—	—	—	—	—
— bons de caisse et obligations	0,1	0,1	0,1	0,1	0,1	0,1	0,1
— autres	18,8	27,6	44,7	58,6	91,1	105,5	103,2	99,0	99,5	105,9	127,5	118,6	132,8	135,5
C. Engagements envers les autres secteurs nationaux :														
1. Stock monétaire :														
a) encaisses monétaires détenues par les entreprises ² et particuliers :														
— monnaie fiduciaire	—	—	—	—	—	—	—	—	—	—	—	—	—	—
— monnaie scripturale	109,4	124,5	144,0	173,3	185,9	195,1	205,3	229,3	227,5	236,3	236,1	258,9	241,2	248,1
b) monnaie scripturale détenue par les pouvoirs publics	0,1	0,2	0,5	...	0,1	0,1	0,9	0,1	0,1	0,1
2. Autres engagements envers les entreprises et particuliers ³ :														
a) en francs belges :														
— à un an au plus :														
— dépôts en carnets ou livrets ordinaires ...	71,6	74,3	96,1	131,7	156,6	169,5	179,0	192,3	205,0	220,4	235,7	241,3	246,0	253,9
— autres dépôts	88,3	104,2	112,3	116,1	159,8	188,5	195,6	178,0	185,1	182,3	190,9	195,7	224,7	234,6
— à plus d'un an :														
— dépôts	10,8	14,4	22,0	26,9	27,2	23,3	24,0	25,5	27,0	28,6	29,8	28,7	28,0	26,6
— bons de caisse et obligations	21,0	25,5	30,4	35,8	41,8	48,7	50,8	53,3	56,6	58,2	62,8	67,5	71,0	74,4
b) en monnaies étrangères : dépôts à un an au plus	14,7	11,4	9,7	9,2	11,7	17,5	18,0	19,9	21,9	23,0	31,7	28,7	30,0	31,4
3. Autres engagements :														
a) envers le Trésor	—	—	—	—	—	—	—	—	—	—	—	—	—	—
b) envers les autres pouvoirs publics : à un an au plus (dépôts à terme)	0,1	0,1	0,1	0,1	0,1	0,1	0,1	0,1	0,1
c) envers les intermédiaires financiers :														
— le Fonds des Rentes	2,5	...	0,7	0,4	...	2,6	0,7	—	—	—	—
— organismes d'assurance-vie et accidents du travail, fonds de pension : réserve monétaire ...	—	—	—	—	—	—	—	—	—	—	—	—	—	—
— les autres intermédiaires financiers :														
— réserve monétaire	—	—	—	—	—	—	—	—	—	—	—	—	—	—
— autres ⁴	0,3	1,2	0,4	...	0,3	3,1	...	1,2	0,7	3,4	0,8	0,4	...	2,6
D. Autres	93,6	106,5	123,9	128,7	147,0	168,8	164,5	180,1	199,4	178,0	185,0	196,5	219,9	194,7
TOTAL DU PASSIF ...	633,2	776,3	915,0	1.097,1	1.377,0	1.616,7	1.660,1	1.711,8	1.819,2	1.833,6	1.933,0	1.962,4	2.039,9	2.064,0

1 Y compris les engagements en francs belges envers les organismes internationaux établis en U.E.B.L.
2 Entreprises privées autres que principalement monétaires, intermédiaires financiers publics qui ne sont pas des organismes principalement monétaires, et organismes publics d'exploitation.

3 Y compris les « autres engagements » — sous forme de dépôts, de bons de caisse et obligations — envers les intermédiaires financiers autres que principalement monétaires.

4 Des engagements autres que sous forme de dépôts, de bons de caisse et obligations, et de réserve monétaire (cf. note 3).

d) Ensemble des organismes principalement monétaires — Actif — Chiffres annuels et trimestriels

(milliards de francs)

	31-12-69	31-12-70	31-12-71	31-12-72	31-12-73	31-12-74	31-3-75	30-6-75	30-9-75	31-12-75	31-3-76	30-6-76	30-9-76	31-12-76	XIII-76
A. Créances sur l'étranger :															
1. Or	76,0	73,5	77,2	75,4	71,8	71,8	71,8	71,8	71,8	71,8	71,8	71,8	71,8	71,8	71,8
2. F.M.I. — Participation	7,8	19,6	30,0	25,9	24,0	24,9	25,5	25,6	26,4	26,3	27,0	28,7	29,5	29,9	29,9
— Prêts	—	—	—	—	—	—	—	—	—	—	—	—	—	—	—
— Droits de tirage spéciaux	—	10,2	20,3	26,1	30,5	28,4	28,4	30,0	30,0	30,0	30,0	27,4	19,9	19,3	19,3
— Autres	—	—	—	—	—	—	—	—	2,4	2,4	4,9	9,7	9,7	9,7	9,7
3. Accords internationaux
4. F.E.C.O.M.	—	—	—	—	3,5	...	7,3	3,6
5. C.E.E. : concours financier à moyen terme	—	—	—	—	—	6,5	6,5	6,5	6,5	6,5	6,5	6,5	6,5	6,5	6,5
6. Obligations	7,3	14,6	24,8	31,9	48,1	53,7	40,2	40,0	40,7	39,6	38,9	37,1	35,4	35,5	35,5
7. Acceptations en francs belges représentat. d'exportation	18,2	18,0	22,9	28,3	28,0	29,4	26,5	21,1	22,5	29,9	33,0	29,9	33,0	30,6	30,6
8. Autres :															
a) en monnaies étrangères	170,0	237,1	270,3	349,4	467,3	578,1	620,0	642,9	697,3	703,3	735,4	698,1	712,0	740,8	740,8
b) en francs belges	19,9	21,0	22,3	27,1	35,4	38,6	40,1	44,6	44,4	49,8	51,5	51,9	61,4	65,0	65,0
Total des créances sur l'étranger ...	299,2	394,0	467,8	564,1	708,6	831,4	866,3	886,1	942,0	959,6	999,0	961,1	979,5	1.009,3	(6)
B. Créances sur les organ. principal. monétaires nationaux :															
1. Pièces et billets	5,2	5,3	5,7	6,1	7,3	7,6	8,2	9,7	8,2	7,6	8,6	8,8	8,7	8,4	(1)
2. Autres :															
a) sur la B.N.B. :															
— réserve monétaire	—	—	—	7,7	21,3	14,7	11,6	5,7	—	—	—	—	—	—	—
— autres	1,0	1,2	1,0	1,1	0,6	0,9	0,1	...	0,1	0,7	...	0,1	0,1	0,7	0,7
b) sur les organismes publics	10,2	7,8	8,8	7,0	1,8	5,2	7,1	2,3	4,7	7,5	3,2	5,3	9,4	9,8	9,8
c) sur les banques de dépôts	18,8	27,6	45,2	59,6	93,7	105,7	103,3	101,3	100,4	106,0	128,6	123,2	137,9	137,1	137,1
C. Créances sur les autres secteurs nationaux :															
1. Sur l'Etat ¹ :															
a) à un an au plus	104,4	96,6	78,6	74,9	74,5	78,5	81,2	102,8	112,1	84,3	105,8	126,7	125,0	p 126,7	(7)
b) à plus d'un an :															
— obligations accessibles à tout placeur	72,3	82,9	115,1	149,6	184,1	205,3	217,7	225,4	230,8	238,0	259,5	265,3	p 265,1	p 261,1	(7)
— autres	66,5	67,8	63,7	66,5	71,3	70,9	70,9	70,9	69,6	68,3	67,5	66,5	p 65,8	p 63,0	(7)
2. Sur les autres pouvoirs publics ² :															
a) à un an au plus	11,4	13,7	14,7	19,7	24,2	31,6	28,9	29,9	24,9	37,3	34,2	33,9	p 30,0	41,0	(8)
b) à plus d'un an :															
— obligations accessibles à tout placeur	5,2	9,9	13,3	16,6	25,8	30,2	32,6	33,0	32,5	30,9	30,6	30,3	p 31,2	p 32,4	(8)
— autres	2,3	2,4	2,8	3,4	6,6	7,6	8,0	8,8	9,2	9,1	9,8	12,6	p 12,7	p 12,7	(8)
3. Sur les entreprises ³ et particuliers :															
a) acceptations bancaires	7,3	8,7	13,2	15,6	13,8	13,8	12,2	16,4	15,9	13,9	20,3	21,6	24,7	18,4	(9)
b) effets commerciaux	90,1	95,5	98,5	117,0	131,2	133,1	126,4	126,7	125,0	142,5	146,3	154,1	160,8	164,3	(9)
c) avances	98,5	113,9	140,2	172,5	219,7	252,8	254,5	275,9	291,5	309,9	320,3	339,8	357,9	372,1	(9)
d) autres créances à un an au plus	1,5	2,0	0,1	0,1	0,1	4,1	5,1	3,4	3,6	4,5	5,8	3,0	3,8	9,1	(11)
e) autres créances à plus d'un an :															
— obligations accessibles à tout placeur	4,7	7,2	9,4	12,4	13,1	15,6	15,6	16,7	16,5	15,6	15,8	15,6	p 15,5	p 15,6	(11)
— autres	4,6	6,0	7,4	12,0	12,6	15,3	20,2	20,9	20,5	23,0	21,0	24,0	p 23,6	p 23,6	(11)
4. Sur le Fonds des Rentes ⁴ : à un an au plus	5,4	6,4	4,4	11,0	9,6	10,8	6,8	5,0	10,9	12,0	—	—	—	—	(12)
5. Sur les autres intermédiaires financiers ⁵ :															
a) à un an au plus :															
— bons de caisse accessibles à tout placeur	0,3	0,8	0,5	1,9	0,2	0,7	1,2	1,4	2,5	2,6	3,7	4,5	p 2,9	p 3,0	(13)
— autres	3,5	3,8	4,8	3,5	4,1	4,7	6,7	8,8	8,9	9,9	7,6	8,1	p 10,5	p 11,0	(13)
b) à plus d'un an :															
— bons de caisse et oblig. accessibles à tout placeur	20,0	27,5	32,1	31,9	31,5	37,5	40,6	40,3	39,1	37,3	37,8	39,3	p 39,3	p 38,8	(13)
— autres	4,6	6,1	4,7	5,3	8,6	10,2	12,6	12,6	11,3	10,8	12,9	13,3	p 13,6	p 13,6	(13)
D. Autres	122,5	126,0	134,7 ⁶	123,2	148,4	168,1	160,7	172,3	187,6	174,9	185,7	200,0	p 225,7	p 187,7	(14)
TOTAL DE L'ACTIF ...	959,5	1.113,1	1.266,7⁶	1.482,7	1.812,7	2.056,3	2.098,5	2.176,3	2.267,8	2.306,2	2.424,0	2.457,1	2.543,7	2.559,4	

Colonne du tableau XIII-76 « Bilans intégrés des organismes principalement monétaires » dans laquelle la rubrique est comprise.

1 Y compris le Fonds des Rentes (cf. l'article « Chapitres IX, Balance des Paiements et XIII, Organismes monétaires de la partie statistique » publié dans le Bulletin d'Information et de Documentation, B.N.B., XIIIe année, vol. II, no 3, septembre 1968).
 2 Y compris les organismes de sécurité sociale.
 3 Entreprises privées qui ne sont pas des intermédiaires financiers, organismes publics d'exploitation, organismes d'assurance-vie et accidents du travail, et fonds de pension.

4 Aux dates pour lesquelles le Fonds des Rentes n'a pas publié de chiffres; les créances sur celui-ci sont comprises sous la rubrique D. « Autres ».
 5 Caisses d'épargne, sociétés hypothécaires et de capitalisation, intermédiaires financiers publics de crédit.
 6 A partir du 31 décembre 1971, nouvelle série; l'écart par rapport à l'ancienne série résulte d'un meilleur recensement des avoirs des comptables extraordinaires du Trésor à l'O.C.P. Le chiffre comparable en 1971 s'élève à 130,5 et pour le total de l'actif à 1.262,5.

d) Ensemble des organismes principalement monétaires — Passif — Chiffres annuels et trimestriels

(milliards de francs)

	31-12-69	31-12-70	31-12-71	31-12-72	31-12-73	31-12-74	31-3-75	30-6-75	30-9-75	31-12-75	31-3-76	30-6-76	30-9-76	31-12-76	
A. Engagements envers l'étranger :															
1. Envers le F.M.I.	0,2	0,3	0,3	0,3	0,3	0,1	0,1	0,1	0,1	0,1	0,1	0,1	0,1	0,1	(6)
2. Envers le F.E.C.O.M.	—	—	—	—	33,1	...	19,0	...	
3. Autres :															
a) en monnaies étrangères	169,6	236,5	267,0	333,2	434,3	525,9	551,3	567,0	630,3	637,5	669,6	648,1	667,4	680,6	
b) en francs belges ¹	35,8	52,5	68,0	81,8	121,1	172,6	169,9	165,9	166,1	162,5	165,2	176,5	177,5	183,1	
c) réserve monétaire : Grand-Duché de Luxembourg ...	—	—	—	—	0,9	0,3	0,3	—	—	—	—	—	—	—	
Total des engagements envers l'étranger ...	205,6	289,3	335,3	415,3	556,6	698,9	721,6	733,0	796,5	800,1	868,0	824,7	864,0	863,8	
B. Engagements envers les organismes principalement monétaires nationaux :															
1. Pièces et billets	5,3	5,4	5,9	6,5	7,3	7,6	7,5	8,7	7,8	8,4	8,3	9,1	7,9	8,1	(1)
2. Autres :															
a) envers la B.N.B.	0,9	2,1	0,2	0,1	2,2	0,1	...	0,1	4,4	4,2	2,6	
b) envers les organismes publics	0,1	0,7	0,8	0,9	1,0	1,2	0,7	0,4	1,4	1,1	1,5	3,2	5,1	2,5	
c) envers les banques de dépôts :															
— réserve monétaire	—	—	—	7,7	21,3	14,7	11,6	5,8	—	—	—	—	
— bons de caisse et obligations	0,1	0,1	0,1	0,1	0,1	0,1	0,1	
— autres	29,9	36,0	54,2	65,9	93,0	110,3	109,8	100,8	103,5	113,1	130,2	120,9	137,9	142,4	
C. Engagements envers les autres secteurs nationaux :															
1. Stock monétaire :															
a) encaisses monétaires détenues par les entreprises ² et particuliers :															
— monnaie fiduciaire	185,1	190,7	204,5	225,3	240,6	258,4	257,8	283,8	277,6	291,3	286,4	310,5	303,1	310,8	(1)
— monnaie scripturale ³	154,3	175,0	196,1	237,1	252,1	262,9	276,4	306,5	301,4	312,2	314,3	341,5	319,4	329,7	(1)
b) monnaie scripturale détenue par les pouvoirs publics ⁴	14,1	12,3	19,6	21,8	27,7	31,7	32,2	34,8	29,7	36,0	34,1	39,9	39,5	43,9	(1)
2. Autres engagem. envers les entreprises et particuliers ⁵ :															
a) en francs belges :															
— à un an au plus :															
— dépôts en carnets ou livrets ordinaires	71,6	74,3	96,1	131,7	156,6	169,5	179,0	192,3	205,0	220,4	235,7	241,3	246,0	253,9	(2)
— autres dépôts	88,3	104,2	112,3	116,1	159,8	188,5	195,6	178,0	185,1	182,3	190,9	195,7	224,7	234,6	(2)
— à plus d'un an :															
— dépôts	10,8	14,4	22,0	26,9	27,0	23,3	24,0	25,5	27,0	28,6	29,8	28,7	28,0	26,6	(3)
— bons de caisse et obligations	21,0	25,5	30,4	35,8	41,8	48,7	50,8	53,3	56,6	58,2	62,8	67,5	71,0	74,4	(3)
b) en monnaies étrangères : dépôts à un an au plus ...	14,7	11,4	9,7	9,2	11,9	17,5	18,0	20,0	21,9	23,0	31,7	28,7	30,0	31,4	(4)
3. Autres engagements :															
a) envers le Trésor	(7)
b) envers les autres pouvoirs publics : à un an au plus (dépôts à terme)	0,1	0,1	0,1	0,1	0,1	0,1	0,1	0,1	0,1	(8)
c) envers les intermédiaires financiers :															
— le Fonds des Rentes ⁶	1,1	...	2,5	...	0,7	0,8	...	4,6	2,8	—	—	—	—	(12)
— organismes d'assurance-vie et accidents du travail, fonds de pension : réserve monétaire	—	—	—	—	0,5	0,3	0,1	...	—	—	—	—	—	—	(14)
— les autres intermédiaires financiers :															
— réserve monétaire	—	—	—	4,0	11,8	5,7	3,8	1,9	—	—	—	—	(13)
— autres ⁷	0,3	1,2	0,4	...	0,3	3,1	...	1,2	0,7	3,4	0,8	0,4	...	2,6	(13)
D. Autres	158,4	171,6	179,4	175,1	201,3	213,0	208,6	227,9	248,7	225,1	229,2	240,4	262,7	231,9	(14)
TOTAL DU PASSIF ...	959,5	1.113,1	1.266,7 ⁸	1.482,7	1.812,7	2.056,3	2.098,5	2.176,3	2.267,8	2.306,2	2.424,0	2.457,1	2.543,7	2.559,4	

Colonne du tableau XIII
« Bilans intégrés des or-
ganismes principalement
monétaires » dans laquelle
la rubrique est comprise

¹ Pour la B.N.B., y compris les engagements en francs belges envers les organismes internationaux autres que le F.M.I.; pour les autres organismes principalement monétaires, y compris les engagements en francs belges envers les organismes internationaux établis en U.E.B.L.

² Entreprises privées autres que principalement monétaires, intermédiaires financiers publics qui ne sont pas des organismes principalement monétaires, et organismes publics d'exploitation.

³ A l'exclusion du solde créditeur du Fonds des Rentes à la B.N.B., lequel est repris sous C. 3. c) ou sous D. selon les dates.

⁴ A l'exclusion du compte ordinaire du Trésor à la B.N.B., lequel est repris sous C. 8. a).

⁵ Y compris les « autres engagements » — sous forme de dépôts, de bons de caisse et obligations — envers les intermédiaires financiers autres que principalement monétaires.

⁶ Aux dates pour lesquelles le Fonds des Rentes n'a pas publié de chiffres, les engagements envers celui-ci sont compris sous la rubrique D. « Autres ».

⁷ Des engagements autres que sous forme de dépôts, de bons de caisse et obligations, et de réserve monétaire (cf. note 5).

⁸ A partir du 31 décembre 1971, nouvelle série : l'écart par rapport à l'ancienne série résulte d'un meilleur recensement des avoirs des comptes extraordinaires du Trésor à l'O.C.P. Le chiffre comparable en 1971 pour la monnaie scripturale s'élève à 15,4 et pour le total du passif à 1.262,5.

**XIII - 3. — Origines des variations du stock monétaire
auprès des organismes principalement monétaires**

(variations en milliards de francs)

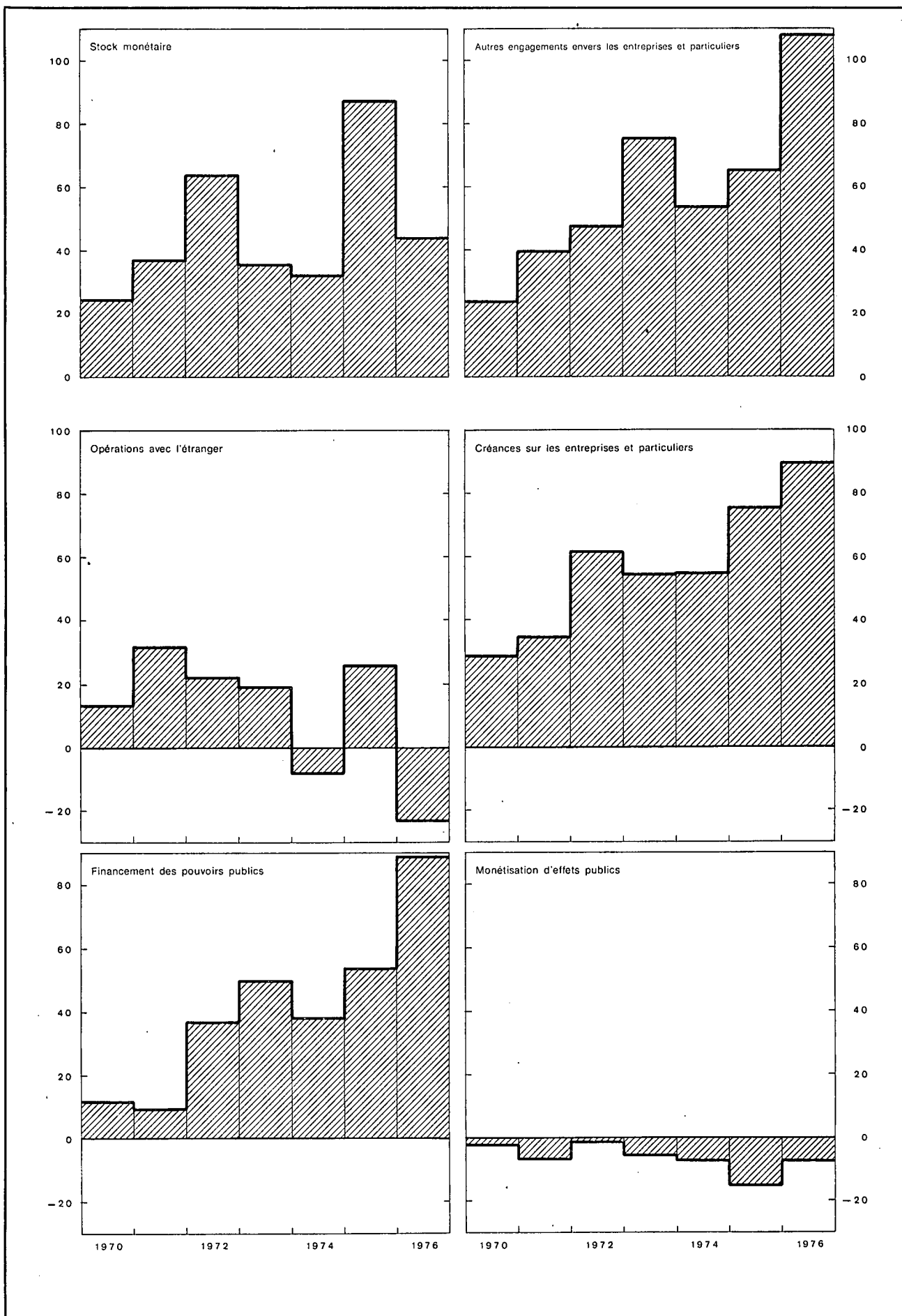

XIII - 3. — ORIGINES DES VARIATIONS DU STOCK MONETAIRE AUPRES DES ORGANISMES PRINCIPALEMENT MONETAIRES

(milliards de francs)

Période	Stock monétaire	Autres engagements envers les entreprises et particuliers 1			Total (5) = (1) à (4) (6) à (16)	Opérations avec l'étranger (solde courant + opérations en capital des entreprises 2 et particuliers)	Créances sur les entreprises 3 et particuliers		Refinancement en dehors des organismes principalement monétaires (augmentation : -) 6		Financement des pouvoirs publics		Monétisation d'effets publics		Créances sur des intermédiaires financiers autres que principalement monétaires 9	Divers
		En francs belges		En monnaies étrangères (dépôts à un an au plus)			Orédits d'escompte, d'avances et d'acceptation 4	Obligations 5	de créances commerciales sur l'étranger	de crédits d'escompte et d'acceptation aux entreprises et particuliers	Etat 7	Autres pouvoirs publics 8	achats sur le marché par les organismes principalement monétaires	par l'intermédiaire du Fonds des Rentes		
		A un an au plus (dépôts)	A plus d'un an (dépôts, bons de caisse et obligations)													
(1)	(2)	(3)	(4)	(6) à (16)	(6)	(7)	(8)	(9)	(10)	(11)	(12)	(13)	(14)	(15)	(16)	
1970	+24,5	+18,7	+ 8,1	- 3,3	+ 48,0	+13,5	+24,7	+ 4,6	- 4,8	- 2,6	+ 6,1	+ 6,5	- 1,1	- 1,2	+ 8,4	- 6,1
1971	+37,9	+30,0	+12,4	- 1,7	+ 78,6	+32,1	+35,1	+ 1,6	+ 3,0	- 1,3	+ 5,2	+ 5,0	- 1,2	- 5,9	+ 4,6	+ 0,4
1972	+64,2 ¹⁰	+39,3	+10,2	- 0,5	+113,2 ¹⁰	+22,6	+52,1	+ 7,8	+ 0,8	+ 1,0	+28,2	+ 8,7	- 1,7	+ 0,3	- 2,9	- 3,7 ¹⁰
1973	+35,9	+68,7	+ 6,1	+ 2,7	+113,4	+19,7 ¹¹	+56,0	+ 1,5	- 1,0	+ 3,8	+34,9 ¹²	+16,1	- 4,0	- 1,7	- 5,8	- 6,1 ¹³
1974	+32,5	+41,7	+ 3,2	+ 5,6	+ 83,0	- 8,7 ¹⁴	+43,1	+ 9,7	- 5,9	- 9,0	+27,8	+12,9	- 6,3	- 1,1	+12,4	+ 8,1 ¹⁵
1975	+87,4	+44,7	+14,8	+ 5,5	+152,4	+26,4	+66,3	+ 9,3	- 0,7	...	+43,4	+ 9,2	-15,0	- 0,3	+13,1	+ 0,7
1976	+43,8	+85,8	+14,2	+ 8,4	+152,2	-23,5	+84,8	+ 5,4	- 2,7	+ 4,2	+79,6	+ 9,0	- 8,4	+ 0,7	+ 7,3	- 4,2
1974 4 ^e trimestre	+16,3	+ 9,0	+ 1,5	- 0,6	+ 26,2	+ 5,7	+19,5	+ 3,6	- 1,9	- 8,1	- 1,2	+ 9,7	- 1,9	- 8,0	+ 1,0	+ 7,8
1975 1 ^{er} trimestre	+12,8	+16,7	+ 2,8	+ 0,5	+ 32,8	+18,1	+ 2,6	+ 5,9	- 2,8	- 9,2	+14,5	...	+ 0,7	- 5,0	+12,8	- 4,8
2 ^e trimestre	+58,5	- 4,4	+ 4,0	+ 1,9	+ 60,0	+ 3,3	+16,0	+ 0,3	- 1,0	+ 9,7	+27,3	+ 1,7	- 0,2	- 2,8	+ 2,3	+ 3,4
3 ^e trimestre	-15,9	+19,8	+ 4,7	+ 2,0	+ 10,6	- 7,9	+11,6	+ 0,3	...	+ 1,7	+21,0	- 5,0	- 5,3	+ 4,9	+ 1,9	-12,6
4 ^e trimestre	+32,0	+12,6	+ 3,3	+ 1,1	+ 49,0	+13,0	+36,1	+ 2,8	+ 3,1	- 2,2	-18,4	+12,5	-10,2	+ 2,6	- 3,9	+13,6
1976 1 ^{er} trimestre	- 5,8	+23,9	+ 5,8	+ 8,7	+ 32,6	-29,2	+20,5	- 0,6	- 1,8	+ 0,2	+53,7	- 2,4	- 4,3	- 3,1	+ 4,1	- 4,5
2 ^e trimestre	+57,6	+10,4	+ 3,6	- 3,0	+ 68,6	+ 3,6	+23,7	+ 0,2	+ 0,7	+ 4,9	+36,0	+ 2,3	- 3,6	- 0,4	+ 4,2	- 3,0
3 ^e trimestre	-30,9	+33,7	+ 2,8	+ 1,3	+ 6,9	p-15,4	+21,7	p+ 0,3	- 0,8	+ 6,3	p+10,7	p- 2,8	- 0,1	...	p+ 0,9	p-13,9
4 ^e trimestre	+22,9	+17,8	+ 2,0	+ 1,4	+ 44,1	p+17,5	+18,6	p+ 5,5	- 0,8	- 7,2	p-20,8	p+12,6	- 0,4	+ 4,2	p- 2,3	p+17,2

N. B. Pour la méthode d'élaboration, voir note sub tableau XIII-1.

- Y compris les « autres engagements » — sous forme de dépôts, bons de caisse et obligations — envers les intermédiaires financiers autres que principalement monétaires.
- Entreprises privées autres que principalement monétaires, intermédiaires financiers publics qui ne sont pas des organismes principalement monétaires, et organismes publics d'exploitation.
- Entreprises privées qui ne sont pas des intermédiaires financiers, organismes publics d'exploitation, organismes d'assurance-vie et accidents du travail et fonds de pension.
- Variation de l'encours utilisé des crédits d'escompte, d'avances et d'acceptation (à l'exclusion des effets qui servent à la mobilisation de créances commerciales sur l'étranger) accordés à leur origine par les organismes principalement monétaires.
- Y compris les certificats à un an au plus émis par les organismes publics d'exploitation.
- Il s'agit d'un refinancement net : crédits accordés à leur origine par les organismes principalement monétaires et refinancés par eux auprès d'autres intermédiaires financiers moins crédiés accordés à leur origine par ces derniers et refinancés par eux auprès des organismes principalement monétaires.
- Y compris le Fonds des Routes, sous déduction du compte ordinaire du Trésor à la Banque Nationale de Belgique.
- Y compris les organismes de sécurité sociale et sous déduction des engagements non monétaires envers les autres pouvoirs publics.
- Sous déduction des engagements envers des intermédiaires financiers autres que principalement monétaires sous une forme autre que des dépôts ou des bons de caisse et obligations.

- A partir de 1972, nouvelle série : l'écart par rapport à l'ancienne série résulte d'un meilleur recensement des avoirs des comptes extraordinaires du Trésor à l'Office des Cheques Postaux.
- A l'exclusion d'une diminution purement comptable de 10,7 milliards résultant des ajustements apportés à divers avoirs et engagements à la suite de l'appréciation du franc belge consécutive aux décisions de la Conférence monétaire de Washington du 18 décembre 1971 et de la dévaluation du dollar des Etats-Unis en 1978.
- A l'exclusion d'un accroissement de 6,2 milliards résultant de la prise en charge par l'Etat des diminutions nettes d'actif découlant de l'appréciation du franc belge consécutive aux décisions de la Conférence monétaire de Washington du 18 décembre 1971 et de la dévaluation du dollar des Etats-Unis en 1978.
- A l'exclusion d'un accroissement de 4,5 milliards résultant d'une part, des ajustements apportés aux monnaies étrangères à recevoir et à livrer à la suite de l'appréciation du franc belge, et de la dévaluation du dollar des Etats-Unis dont question aux notes 11 et 12 ci-dessus (3,2 milliards) et, d'autre part, de la contrepartie des amortissements opérés sur une partie des diminutions nettes d'actifs (1,3 milliard).
- Depuis 1974, ces chiffres ont été calculés sur base du mouvement des avoirs extérieurs nets en monnaies étrangères, lequel a été converti en francs belges au cours de change de la période; ils ne comprennent pas les variations comptables que la contrevaieur en francs belges des encours en monnaies étrangères existant au début de la période peut avoir subies par suite de modifications dans les cours de change durant la période.
- Depuis 1974, y compris les variations comptables que la contrevaieur en francs belges des encours en monnaies étrangères existant au début de la période peut avoir subies par suite de modifications dans les cours de change durant la période.

**XIII - 4a. — STOCK MONETAIRE
AUPRES DES ORGANISMES PRINCIPALEMENT MONETAIRES**

(milliards de francs)

Fin de période	Encaisses monétaires détenues par les entreprises 1 et particuliers							Monnaie scripturale détenue par les pouvoirs publics 6	Total général	
	Monnaie fiduciaire			Monnaie scripturale						
	Billets et pièces du Trésor 2	Billets de la Banque Nationale de Belgique	Stock de monnaie fiduciaire 3	Auprès de la Banque Nationale de Belgique 4	Auprès des organismes publics 5	Auprès des banques	Total			Total
(1)	(2)	(3)	(4)	(5)	(6)	(7) = (4) + (6)	(8) = (3) + (7)	(9)	(10) = (8) + (9)	
1969	7,0	183,0	185,3	0,4	44,5	109,4	154,3	339,6	14,1	353,7
1970	7,5	188,2	190,8	0,4	50,1	124,5	175,0	365,8	12,4	378,2
1971 (ancienne série)	8,1	201,8	204,6	0,6	51,5	144,0	196,1	400,7	15,4	416,1
1971 (nouvelle série) 7	8,1	201,8	204,6	0,6	51,5	144,0	196,1	400,7	19,7	420,4
1972	8,5	222,6	225,6	0,6	63,2	173,3	237,1	462,7	21,8	484,5
1973	9,1	238,5	240,6	0,5	65,6	185,9	252,0	492,6	27,8	520,4
1974	9,5	256,1	258,3	0,3	67,5	195,1	262,9	521,2	31,7	552,9
1975 Mars	9,5	255,3	257,1	0,6	70,5	205,3	276,4	533,5	32,2	565,7
Juin	9,8	282,3	282,8	0,6	76,6	229,4	306,6	589,4	34,8	624,2
Septembre	9,9	275,1	277,2	0,6	73,2	227,6	301,4	578,6	29,7	608,3
Décembre	10,2	288,4	292,1	0,9	75,0	236,3	312,2	604,3	36,0	640,3
1976 Mars	10,2	283,9	286,0	0,7	77,6	236,1	314,4	600,4	34,1	634,5
Juin	10,8	308,1	310,7	1,0	81,6	258,9	341,5	652,2	39,9	692,1
Septembre	11,1	299,4	302,2	0,4	77,8	241,3	319,5	621,7	39,5	661,2
Décembre	11,3	307,2	310,5	1,1	81,1	248,1	330,3	640,8	43,3	684,1

1 Entreprises privées autres que principalement monétaires, intermédiaires financiers publics qui ne sont pas des organismes principalement monétaires, et organismes publics d'exploitation.

2 Sous déduction des billets et pièces du Trésor détenus par la B.N.B.

3 Total des colonnes (1) et (2), sous déduction des billets et pièces du Trésor et des billets de la B.N.B. détenus par les organismes publics monétaires et les banques.

4 Le solde créditeur du Fonds des Rentes à la B.N.B. n'est pas considéré comme étant de la monnaie scripturale.

5 O.C.P. et Crédit Communal de Belgique.

6 Le compte ordinaire du Trésor à la B.N.B. n'est pas considéré comme étant de la monnaie scripturale.

7 L'écart par rapport à l'ancienne série résulte d'un meilleur recensement des avoirs des comptes extraordinaires du Trésor à l'O.C.P.

XIII - 4b. — STOCK MONETAIRE TOTAL

(milliards de francs)

Fin de période	Encaisses monétaires détenues par les entreprises 1 et particuliers					Monnaie scripturale détenue par les pouvoirs publics			Total général
	Monnaie fiduciaire ²	Monnaie scripturale			Total	Auprès des organismes principalement monétaires	Auprès des autres intermédiaires financiers	Total	
		Auprès des organismes principalement monétaires	Auprès des autres intermédiaires financiers	Total					
(1)	(2)	(3)	(4) = (2) + (3)	(5) = (1) + (4)	(6)	(7)	(8) = (6) + (7)	(9) = (5) + (8)	
1969	183,4	152,6	7,5	160,1	343,5	14,1	3,4	17,5	361,0
1970	188,4	173,4	11,4	184,8	373,2	12,4	4,2	16,6	389,8
1971 (anc. série)	202,6	193,6	12,8	206,4	409,0	15,4	3,9	19,3	428,3
(nouv. série) ³	202,6	193,6	12,8	206,4	409,0	19,6	3,9	23,5	432,5
1972	222,4	234,1	17,2	251,3	473,7	21,8	3,0	24,8	498,5
1973	237,6	247,6	20,4	268,0	505,6	27,8	2,8	30,6	536,2
1974	254,9	258,6	26,5	285,1	540,0	31,7	4,5	36,2	576,2
1975 Mars	254,2	271,3	28,7	300,0	554,2	32,2	4,9	37,1	591,3
Juin	279,2	301,1	32,4	333,5	612,7	34,8	6,1	40,9	653,6
Septembre	274,2	296,4	35,9	332,3	606,5	29,7	6,4	36,1	642,6
Décembre	288,1	306,1	37,0	343,1	631,2	36,0	5,1	41,1	672,3
1976 Mars	282,5	309,2	35,8	345,0	627,5	34,1	6,6	40,7	668,2
Juin	306,5	335,0	39,3	374,3	680,8	39,9	8,0	47,9	728,7
Septembre	299,0	313,9	40,9	354,8	653,8	39,5	6,3	45,8	699,6
Décembre	305,8	324,1	p 39,7	p 363,8	p 669,6	43,3	p 7,3	p 50,6	p 720,2

¹ Entreprises privées qui n'ont pas d'engagements monétaires, intermédiaires financiers publics qui n'ont pas d'engagements monétaires, et organismes publics d'exploitation.

² Colonne (3) du tableau XIII-4a, sous déduction des billets et pièces du Trésor et des billets de la B.N.B. détenus par les intermédiaires finan-

ciers qui, sans être des organismes principalement monétaires, ont des engagements monétaires.

³ L'écart par rapport à l'ancienne série résulte d'un meilleur recensement des avoirs des comptes extraordinaires du Trésor à l'O.C.P.

XIII - 5. — AVOIRS EXTERIEURS NETS DES ORGANISMES PRINCIPALEMENT MONETAIRES

(milliards de francs)

Période	Montants à fin de période 1			Evolution							Evolution	
	B.N.B.	Autres organismes principalement monétaires	Total (8) = (1) + (2)	Avoirs extérieurs nets après ajustement statistique			Opérations en capital des pouvoirs publics avec l'étranger		Refinancement en dehors des organismes principalement monétaires de créances commerciales sur l'étranger (augmentation: -) (9)	Opérations avec l'étranger ³ (solde courant + opérations en capital des entreprises et particuliers) (10) = (8) - (7) - (8) - (9)	Différence entre les données de la balance des paiements [col. (12)] et celles des organismes principalement monétaires [col. (6)] ⁴	Avoirs extérieurs nets suivant la balance des paiements de l'U.E.B.L. ⁵ (12)
				B.N.B.	Autres organismes principalement monétaires	Total	Etat	Autres 2				
(1)	(2)	(3)	(4)	(5)	(6)	(7)	(8)	(9)	(10)	(11)	(12)	
1970	143,1	-38,3	104,8	+11,4 ⁶⁷	- 3,6	+ 7,8	- 0,5	- 0,4	- 4,8	+13,5	+ 7,4	+15,2
1971	164,5	-32,0	132,5	+17,5 ⁷⁸	+ 6,4	+23,9	-11,2	...	+ 3,0	+32,1	- 0,5	+23,4
1972	194,3	-45,6	148,7	+26,4 ⁷	-13,7	+12,7	-10,5	- 0,1	+ 0,7	+22,6	+ 7,8	+20,5
1973	219,1	-67,2	151,9	+35,5 ⁹	-21,4	+14,1	- 4,6	...	- 1,0	+19,7	+19,2	+33,3
1974	228,9	-96,4	132,5	+ 8,1	-26,4	-18,3	- 3,7	...	- 5,9	- 8,7	+42,9	+24,6
1975	252,4	-92,9	159,5	+18,5 ¹⁰	+ 3,6	+22,1	- 3,6	...	- 0,7	+26,4	+ 2,3	+24,4
1976	231,8	p-86,3	p145,5	-22,7 ¹¹	p+ 4,7	p-18,0	+ 8,2	...	- 2,7	-23,5	p+12,0	p- 6,0
1974 4 ^e trimestre ..	228,9	-96,4	132,5	+ 9,1	- 6,4	+ 2,7	- 1,1	...	- 1,9	+ 5,7	-13,1	-10,4
1975 1 ^{er} trimestre ..	240,5	-95,9	144,6	+10,1	+ 4,1	+14,2	- 1,1	...	- 2,8	+18,1	+ 3,7	+17,9
2 ^e trimestre ..	242,7	-89,6	153,1	+ 1,0	+ 0,7	+ 1,7	- 0,6	...	- 1,0	+ 3,3	- 3,1	- 1,4
3 ^e trimestre ..	241,1	-95,7	145,4	- 1,7	- 6,8	- 8,5	- 0,6	- 7,9	+ 5,5	- 3,0
4 ^e trimestre ..	252,4	-92,9	159,5	+ 9,1 ¹⁰	+ 5,6	+14,7	- 1,4	...	+ 3,1	+13,0	- 3,8	+10,9
1976 1 ^{er} trimestre ..	207,7	-76,8	130,9	-45,4 ¹¹	+14,4	-31,0	- 1,8	-29,2	p+ 4,7	p-26,3
2 ^e trimestre ..	234,8	-98,5	136,3	+27,5 ¹¹	-21,4	+ 6,1	+ 1,8	...	+ 0,7	+ 3,6	p+ 2,5	p+ 8,6
3 ^e trimestre ..	194,7	p-79,2	p115,5	-35,1 ¹¹	p+16,9	p-18,2	p- 2,0	p	p- 0,8	p-15,4	p+ 5,0	p-13,2
4 ^e trimestre ..	231,8	p-86,3	p145,5	+30,3 ¹¹	p- 5,2	p+25,1	p+ 8,4	p	p- 0,8	p+17,5	p- 0,2	p+24,9

¹ Une ventilation des avoirs extérieurs nets par principaux types de créances et d'engagements est donnée au tableau XIII-2.

² Ces montants comprennent notamment les emprunts à l'étranger des pouvoirs publics subordonnés et des parastatutaires administratifs, sauf le Fonds des Routes, qui est compris dans la colonne (7), Etat.

³ Ce sont les chiffres de cette colonne, calculés comme le montre le présent tableau, qui sont repris à la colonne (6) du tableau XIII-3.

⁴ Cette différence est égale à :
- variations des avoirs extérieurs nets des organismes principalement monétaires de l'U.E.B.L. résultant des variations des avoirs ou engagements nets des banques luxembourgeoises vis-à-vis des pays autres que la Belgique et des institutions internationales établies en U.E.B.L. [ces variations sont comprises dans la colonne (12), mais non dans la colonne (6)].

- moins, a) variations des avoirs nets des banques belges vis-à-vis des résidents luxembourgeois; b) depuis le 2^e trimestre de 1968, variations des effets publics luxembourgeois détenus par la B.N.B. [ces variations sont comprises dans la colonne (6), mais non dans la colonne (12)].

⁵ Voir tableaux IX-1, 2 et 8, rubrique 6.2.

⁶ Après élimination d'un mouvement purement comptable dans les avoirs extérieurs de la B.N.B., résultant du changement de régime de financement de la contrepartie du compte du F.M.I. auprès de la B.N.B. (loi du 9 juin 1969).

⁷ Non compris une augmentation de 3,5 milliards résultant de la répartition des droits de tirage spéciaux sur le F.M.I.

⁸ Non compris une augmentation de 0,4 milliard représentant l'ajustement comptable des avoirs au comptant en francs suisses à la suite de la réévaluation de cette monnaie.

⁹ A l'exclusion d'une diminution purement comptable de 10,7 milliards résultant des ajustements apportés à divers avoirs et engagements à la suite de l'appréciation du franc belge consécutive aux décisions de la Conférence monétaire de Washington du 18 décembre 1971 et de la dévaluation du dollar des Etats-Unis en 1973.

¹⁰ A l'exclusion d'une augmentation de 2,2 milliards résultant de l'ajustement des montants reflétant les engagements réciproques subsistant dans le cadre de l'arrangement de SWAP avec la Federal Reserve Bank of New York.

¹¹ Compte tenu d'un ajustement résultant d'opérations entre les organismes principalement monétaires qui ne sont pas comptabilisés au cours de la même période à la B.N.B. et dans les autres organismes.

**XIII - 6. — ENCOURS UTILISES DES CREDITS D'ESCOMPTE, D'AVANCES ET D'ACCEPTATION
ACCORDES A LEUR ORIGINE PAR LES BANQUES DE DEPOTS
AUX ENTREPRISES ET PARTICULIERS ET A L'ETRANGER**

Destination économique apparente

(milliards de francs)

Fin de période	Crédits aux entreprises et particuliers						Crédits à l'étranger				Total général
	Financements spécifiques				Crédits dont la destination économique n'a pu être identifiée	Total	Financement spécifique de délais de paiement à l'exportation	Crédits dont la destination économique n'a pu être identifiée		Total	
	d'investissements industriels, agricoles et artisanaux 1	de la construction et de transactions immobilières 2	de ventes et prêts à tempérament 3	d'importations 4				Crédits de caisse 4	Autres 9		
					(1)	(2)	(8)			(9)	
1967 ⁵	23,2	11,5	15,5	13,4	105,1	168,7	23,7	6,9	3,9	34,5	203,2
1968	28,0	13,9	19,8	14,3	118,4	194,4	29,8	14,5	4,1	48,4	242,8
1969 (Ancienne série)	27,6	14,0	23,7	13,7	125,9	204,9	32,4	18,5	2,1	53,0	257,9
1969 (Nouvelle série) ⁶ ...	27,1	14,0	23,7	13,7	125,5	204,0	32,4	18,5	2,1	53,0	257,0
1970	28,4	16,9	24,8	17,6	141,2	228,9	40,7	43,1	2,3	86,1	315,0
1971	29,5	18,2	25,6	23,4	166,4	263,1	44,6	57,7	3,2	105,5	368,6
1972 ⁵	32,9	20,0	34,4	27,2	200,5	315,0	52,1	60,4	2,6	115,1	430,1
1973	40,9	26,6	41,6	22,1	239,6	370,8	57,0	75,9	2,0	134,9	505,7
1974 Septembre	43,4	32,1	47,3	21,6	252,5	396,9	62,4	100,5	2,7	165,6	562,5
Décembre	44,4	34,9	45,2	23,7	266,3	414,5	70,9	101,1	1,7	173,7	588,2
1975 Mars ⁵	45,2	36,6	43,3	23,1	269,3	417,5	72,6	117,4	1,6	191,6	609,1
Juin	45,7	41,0	43,4	24,0	280,7	434,8	70,3	128,4	2,4	201,1	635,9
Septembre	46,8	42,0	46,0	24,8	287,6	447,2	70,7	141,5	4,1	216,3	663,5
Décembre	46,4	46,5	51,6	25,9	311,8	482,2	75,9	145,4	4,1	225,4	707,6
1976 Mars	48,0	50,8	53,9	29,5	320,8	503,0	79,8	150,4	3,6	233,8	736,8
Juin	49,4	55,7	58,8	29,5	333,8	527,2	78,7	153,2	2,1	234,0	761,2
Septembre	49,6	58,6	64,1	35,7	341,0	549,0	82,6	153,9	4,0	240,5	789,5
Décembre	50,1	61,7	73,0	27,6	354,8	567,2	83,9	156,1	6,8	246,8	814,0

¹ Crédits octroyés dans le cadre des lois des 24 mai 1959, 17 juillet 1959, 18 juillet 1959, 15 février 1961, 14 juillet 1966 et 30 décembre 1970 (crédits subsidiés et/ou garantis), ainsi que crédits non « subsidiés et/ou garantis » dont une partie au moins a une durée initiale de 2 ans ou plus (5 ans ou plus avant 1969) à condition toutefois qu'il ne s'agisse ni de crédits purement commerciaux, ni de crédits finançant principalement la construction ou l'achat d'immeubles d'habitation, de bureaux, d'écoles, de cliniques, etc. Jusqu'en 1968 la colonne (1) comprend un certain montant de crédits finançant des ventes à tempérament. A partir de 1969, tous les crédits de ce type sont repris dans la colonne (3).

² Crédits à des entreprises ayant pour objet social la construction immobilière et/ou la réalisation de travaux de génie civil, crédits à des sociétés immobilières et crédits qui ont pour destination principale le financement de l'achat ou de la construction d'immeubles d'habitation, de bureaux, d'écoles, de cliniques, etc.

³ Crédits aux acheteurs et vendeurs à tempérament (que les banques soient intervenues ou non dans le contrat de vente), prêts personnels consentis directement par les banques et crédits octroyés par les banques aux sociétés de financement. Jusqu'en 1968, une partie des crédits des acheteurs à tempérament figurait dans la colonne (1). Depuis 1969, tous les crédits de ce type sont repris dans la colonne (3). A partir de 1973 : nouvelle série par suite d'une rectification apportée par une banque importante.

⁴ Y compris les promesses sur l'étranger, qui au tableau XIII-7 sont comprises dans la colonne (2) « Effets commerciaux ».

⁵ Y compris les effets venus à l'échéance au dernier jour du mois et n'ayant pu être encaissés parce que ce jour était un samedi ou un jour férié.

⁶ Nouvelle série (cf. *Bulletin de la Banque Nationale de Belgique*, LI^e année, tome I, no 1, janvier 1976).

N. B. — Pour la méthode d'élaboration : voir *Bulletin d'Information et de Documentation*, XLII^e année, vol. II, no 3, septembre 1967, p. 241.

XIII - 7. — ENCOURS UTILISES DES CREDITS D'ESCOMPTE, D'AVANCES ET D'ACCEPTATION ACCORDES A LEUR ORIGINE PAR LES BANQUES DE DEPOTS AUX ENTREPRISES ET PARTICULIERS ET A L'ETRANGER

Forme et localisation

(milliards de francs)

Fin de période	Crédits accordés à leur origine par les banques de dépôts				Crédits logés en dehors des banques de dépôts 1			Crédits logés dans les banques de dépôts				Pour mémoire : Autres crédits logés dans les banques 2
	Acceptations bancaires (1)	Effets commerciaux (2)	Avances (3)	Total (4) = (1) à (3) = (7) + (11)	Acceptations bancaires (5)	Effets commerciaux (6)	Total (7) = (5) + (6)	Acceptations bancaires (8)	Effets commerciaux (9)	Avances (10)	Total (11) = (8) à (10)	

A. Crédits aux entreprises et particuliers

1967 ³	12,7	78,3	77,7	168,7	5,8	13,8	19,6	6,9	64,5	77,7	149,1	0,1
1968	11,9	84,5	98,0	194,4	7,7	17,5	25,2	4,2	67,0	98,0	169,2	...
1969 (Anc. série) ...	10,2	95,3	99,4	204,9	6,3	13,2	19,5	3,9	82,1	99,4	185,4	0,1
1969 (Nouv. série) ⁴	10,2	95,3	98,5	204,0	6,3	13,2	19,5	3,9	82,1	98,5	184,5	0,1
1970	14,2	101,0	113,7	228,9	7,9	9,5	17,4	6,3	91,5	113,7	211,5	0,2
1971	20,7	102,5	139,9	263,1	12,1	9,0	21,1	8,6	93,5	139,9	242,0	0,1
1972	23,0	119,7	172,3	315,0	13,9	13,7	27,6	9,1	106,0	172,3	287,4	0,1
1973	19,0	132,5	219,3	370,8	13,1	16,6	29,7	5,9	115,9	219,3	341,1	0,1
1974 Septembre ...	18,1	136,2	242,6	396,9	9,5	18,1	27,6	8,6	118,1	242,6	369,3	0,3
1974 Décembre ...	19,6	142,6	252,3	414,5	11,7	26,6	38,3	7,9	116,0	252,3	376,2	0,3
1975 Mars ³	19,8	143,2	254,5	417,5	9,7	24,5	34,2	10,1	118,7	254,5	383,3	0,1
1975 Juin	22,4	136,5	275,9	434,8	6,0	13,6	19,6	16,4	122,9	275,9	415,2	...
1975 Septembre ...	24,0	131,8	291,4	447,2	9,9	11,6	21,5	14,1	120,2	291,4	425,7	0,2
1975 Décembre ...	23,7	149,1	309,4	482,2	12,8	20,4	33,2	10,9	128,7	309,4	449,0	0,1
1976 Mars	26,3	156,4	320,3	503,0	11,9	34,5	46,4	14,4	121,9	320,3	456,6	0,1
1976 Juin	27,3	160,1	339,8	527,2	10,9	26,1	37,0	16,4	134,0	339,8	490,2	0,3
1976 Septembre ...	29,5	161,8	357,7	549,0	12,5	26,2	38,7	17,0	135,6	357,7	510,3	0,1
1976 Décembre ...	24,4	171,1	371,7	567,2	12,5	35,0	47,5	11,9	136,1	371,7	519,7	0,1

B. Crédits à l'étranger

1967 ³	16,8	11,3	6,4	34,5	10,4	5,0	15,4	6,4	6,3	6,4	19,1	0,2
1968	20,2	14,3	13,9	48,4	13,8	6,6	20,4	6,4	7,7	13,9	28,0	0,1
1969	19,1	15,8	18,1	53,0	12,7	7,9	20,6	6,4	7,9	18,1	32,4	...
1970	23,0	20,0	43,1	86,1	10,4	8,6	19,0	12,6	11,4	43,1	67,1	0,3
1971	24,8	22,4	58,3	105,5	10,9	8,8	19,7	13,9	13,6	58,3	85,8	0,5
1972	25,3	28,8	61,0	115,1	13,5	13,1	26,6	11,8	15,7	61,0	88,5	2,9
1973	26,9	31,3	76,7	134,9	15,8	12,1	27,9	11,1	19,2	76,7	107,0	1,8
1974 Septembre ...	28,4	34,6	102,6	165,6	13,5	13,7	27,2	14,9	20,9	102,6	138,4	0,2
1974 Décembre ...	32,6	37,4	103,7	173,7	15,3	14,0	29,3	17,3	23,4	103,7	144,4	0,2
1975 Mars ³	34,5	36,2	120,9	191,6	14,1	12,0	26,1	20,4	24,2	120,9	165,5	0,8
1975 Juin	31,5	36,8	132,8	201,1	10,8	10,7	21,5	20,7	26,1	132,8	179,6	0,3
1975 Septembre ...	31,1	38,3	146,9	216,3	11,5	12,3	23,8	19,6	26,0	146,9	192,5	0,7
1975 Décembre ...	32,6	43,2	149,6	225,4	15,1	15,1	30,2	17,5	28,1	149,6	195,2	0,7
1976 Mars	34,5	45,2	154,1	233,8	18,8	18,4	37,2	15,7	26,8	154,1	196,6	0,8
1976 Juin	29,7	47,7	156,6	234,0	14,1	19,4	33,5	15,6	28,3	156,6	200,5	0,6
1976 Septembre ...	31,7	51,5	157,3	240,5	14,0	20,5	34,5	15,7	31,0	157,3	206,0	0,5
1976 Décembre ...	30,5	56,9	159,4	246,8	13,6	20,7	34,3	16,9	36,2	159,4	212,5	0,1

C. Total

1967 ³	29,5	89,6	84,1	203,2	16,2	18,8	35,0	13,3	70,8	84,1	168,2	0,3
1968	32,1	98,8	111,9	242,8	21,5	24,1	45,6	10,6	74,7	111,9	197,2	0,1
1969 (Anc. série) ...	29,3	111,1	117,5	257,9	19,0	21,1	40,1	10,3	90,0	117,5	217,8	0,1
1969 (Nouv. série) ⁴	29,3	111,1	116,6	257,0	19,0	21,1	40,1	10,3	90,0	116,6	216,9	0,1
1970	37,2	121,0	156,8	315,0	18,3	18,1	36,4	18,9	102,9	156,8	278,6	0,5
1971	45,5	124,9	198,2	368,6	23,0	17,8	40,8	22,5	107,1	198,2	327,8	0,6
1972	48,3	148,5	233,3	430,1	27,4	26,8	54,2	20,9	121,7	233,3	375,9	3,0
1973	45,9	163,8	296,0	505,7	28,9	28,7	57,6	17,0	135,1	296,0	448,1	1,9
1974 Septembre ...	46,5	170,8	345,2	562,5	23,0	31,8	54,8	23,5	139,0	345,2	507,7	0,5
1974 Décembre ...	52,2	180,0	356,0	588,2	27,0	40,6	67,6	25,2	139,4	356,0	520,6	0,5
1975 Mars ³	54,3	179,4	375,4	609,1	23,8	36,5	60,3	30,5	142,9	375,4	548,8	0,9
1975 Juin	53,9	173,3	408,7	635,9	16,8	24,3	41,1	37,1	149,0	408,7	594,8	0,3
1975 Septembre ...	55,1	170,1	438,3	663,5	21,4	23,9	45,3	33,7	146,2	438,3	618,2	0,9
1975 Décembre ...	56,3	192,3	459,0	707,6	27,9	35,5	63,4	28,4	156,8	459,0	644,2	0,8
1976 Mars	60,8	201,6	474,4	736,8	30,7	52,9	83,6	30,1	148,7	474,4	653,2	0,9
1976 Juin	57,0	207,8	496,4	761,2	25,0	45,5	70,5	32,0	162,3	496,4	690,7	0,9
1976 Septembre ...	61,2	213,3	515,0	789,5	26,5	46,7	73,2	34,7	166,6	515,0	716,3	0,6
1976 Décembre ...	54,9	228,0	531,1	814,0	26,1	55,7	81,8	28,8	172,3	531,1	732,2	0,2

¹ Ces crédits sont localisés essentiellement à la B.N.B., à l'I.R.G., auprès d'autres intermédiaires financiers belges et à l'étranger.

² Il s'agit d'effets commerciaux.

³ Y compris les effets venus à échéance au dernier jour du mois et n'ayant pu être encaissés parce que ce jour était un samedi ou un jour férié.

⁴ Nouvelle série (cf. Bulletin de la Banque Nationale de Belgique, LIe année, tome I, no 1, janvier 1976).

N. B. — Pour la méthode d'élaboration : voir Bulletin d'Information et de Documentation, XLIIe année, vol. II, no 3, septembre 1967, p. 241.

**XIII - 8. — CREDITS D'ESCOMPTE, D'AVANCES ET D'ACCEPTATION
ACCORDES A LEUR ORIGINE PAR LES ORGANISMES PRINCIPALEMENT MONETAIRES
AUX ENTREPRISES ET PARTICULIERS ET A L'ETRANGER
ET LOGES A LA BANQUE NATIONALE DE BELGIQUE**

(milliards de francs)

Fin de période	Crédits accordés à leur origine par la B.N.B. (crédits directs)			Effets réescomptés			Total général				Pour mémoire : Autres crédits logés à la B.N.B. 2	
	Effets commerciaux (1)	Avances (2)	Total (3) = (1)+(2)	Acceptations bancaires (4)	Effets commerciaux (5)	Total (6) = (4)+(5)	Acceptations bancaires (7)	Effets commerciaux (8)	Avances (9)	Total (10) = (7)+(8)+(9) = (3)+(6)		
A. Crédits aux entreprises et particuliers												
1967 ¹	2,2	...	2,2	0,7	2,7	3,4	0,7	4,9	...	5,6	0,1	
1968	1,9	...	1,9	1,9	7,5	9,4	1,9	9,4	...	11,3	0,6	
1969	2,5	...	2,5	1,9	4,1	6,0	1,9	6,6	...	8,5	0,4	
1970	2,1	0,2	2,3	1,4	1,1	2,5	1,4	3,2	0,2	4,8	...	
1971	2,9	0,3	3,2	4,6	1,8	6,4	4,6	4,7	0,3	9,6	...	
1972	3,3	0,1	3,4	6,3	6,7	13,0	6,3	10,0	0,1	16,4	0,7	
1973	3,2	0,4	3,6	7,9	11,5	19,4	7,9	14,7	0,4	23,0	0,5	
1974 Septembre	1,0	0,1	1,1	5,1	8,5	13,6	5,1	9,5	0,1	14,7	1,3	
Décembre	2,5	0,5	3,0	5,2	11,0	16,2	5,2	13,5	0,5	19,2	1,4	
1975 Mars ¹	2,6	...	2,6	1,6	0,5	2,1	1,6	3,1	...	4,7	0,4	
Juin	1,4	...	1,4	0,1	2,0	2,1	0,1	3,4	...	3,5	...	
Septembre	0,5	...	0,5	0,9	1,1	2,0	0,9	1,6	...	2,5	...	
Décembre	1,3	0,4	1,7	...	8,7	8,7	...	10,0	0,4	10,4	0,3	
1976 Mars	1,2	...	1,2	5,9	19,8	25,7	5,9	21,0	...	26,9	2,8	
Juin	0,8	...	0,8	5,1	16,7	21,8	5,1	17,5	...	22,6	2,3	
Septembre	0,4	0,3	0,7	7,4	20,7	28,1	7,4	21,1	0,3	28,8	3,0	
Décembre	0,9	0,4	1,3	5,4	22,8	28,2	5,4	23,7	0,4	29,5	2,4	
B. Crédits à l'étranger												
1967 ¹	7,2	0,9	8,1	7,2	0,9	...	8,1	...	
1968	0,1	...	0,1	11,3	2,8	14,1	11,3	2,9	...	14,2	...	
1969	0,1	...	0,1	8,5	1,2	9,7	8,5	1,3	...	9,8	...	
1970	0,2	...	0,2	1,3	0,3	1,6	1,3	0,5	...	1,8	...	
1971	0,2	...	0,2	4,7	0,9	5,6	4,7	1,1	...	5,8	...	
1972	11,6	4,9	16,5	11,6	4,9	...	16,5	...	
1973	12,7	4,2	16,9	12,7	4,2	...	16,9	...	
1974 Septembre	9,1	3,1	12,2	9,1	3,1	...	12,2	...	
Décembre	9,5	2,5	12,0	9,5	2,5	...	12,0	...	
1975 Mars ¹	4,2	0,4	4,6	4,2	0,4	...	4,6	...	
Juin	0,5	0,2	0,7	0,5	0,2	...	0,7	...	
Septembre	1,1	0,1	1,2	1,1	0,1	...	1,2	...	
Décembre	9,8	2,0	11,8	9,8	2,0	...	11,8	...	
1976 Mars	11,9	5,9	17,8	11,9	5,9	...	17,8	...	
Juin	9,2	5,7	14,9	9,2	5,7	...	14,9	...	
Septembre	10,0	5,0	15,0	10,0	5,0	...	15,0	...	
Décembre	8,8	4,9	13,7	8,8	4,9	...	13,7	...	
C. Total												
1967 ¹	2,2	...	2,2	7,9	3,6	11,5	7,9	5,8	...	13,7	0,1	
1968	2,0	...	2,0	13,2	10,3	23,5	13,2	12,3	...	25,5	0,6	
1969	2,6	...	2,6	10,4	5,3	15,7	10,4	7,9	...	18,3	0,4	
1970	2,3	0,2	2,5	2,7	1,4	4,1	2,7	3,7	0,2	6,6	...	
1971	3,1	0,3	3,4	9,3	2,7	12,0	9,3	5,8	0,3	15,4	...	
1972	3,3	0,1	3,4	17,9	11,6	29,5	17,9	14,9	0,1	32,9	0,7	
1973	3,2	0,4	3,6	20,6	15,7	36,3	20,6	18,9	0,4	39,9	0,5	
1974 Septembre	1,0	0,1	1,1	14,2	11,6	25,8	14,2	12,6	0,1	26,9	1,3	
Décembre	2,5	0,5	3,0	14,7	13,5	28,2	14,7	16,0	0,5	31,2	1,4	
1975 Mars ¹	2,6	...	2,6	5,8	0,9	6,7	5,8	3,5	...	9,3	0,4	
Juin	1,4	...	1,4	0,6	2,2	2,8	0,6	3,6	...	4,2	...	
Septembre	0,5	...	0,5	2,0	1,2	3,2	2,0	1,7	...	3,7	...	
Décembre	1,3	0,4	1,7	9,8	10,7	20,5	9,8	12,0	0,4	22,2	0,3	
1976 Mars	1,2	...	1,2	17,8	25,7	43,5	17,8	26,9	...	44,7	2,8	
Juin	0,8	...	0,8	14,3	22,4	36,7	14,3	23,2	...	37,5	2,3	
Septembre	0,4	0,3	0,7	17,4	25,7	43,1	17,4	26,1	0,3	43,8	3,0	
Décembre	0,9	0,4	1,3	14,2	27,7	41,9	14,2	28,6	0,4	43,2	2,4	

¹ Y compris les effets venus à échéance au dernier jour du mois et n'ayant pu être encaissés parce que ce jour était un samedi ou un jour férié.

² Il s'agit d'effets commerciaux.

N. B. — Pour la méthode d'élaboration : voir *Bulletin d'Information et de Documentation*, XLII^e année, vol. II, n^o 8, septembre 1967, p. 241 et *Bulletin de la Banque Nationale de Belgique*, LI^e année, tome I, n^o 1, janvier 1976.

XIII - 9. — ENCOURS UTILISES DES CREDITS D'ESCOMPTE, D'AVANCES ET D'ACCEPTATION ACCORDES A LEUR ORIGINE PAR LES ORGANISMES PRINCIPALEMENT MONETAIRES AUX ENTREPRISES ET PARTICULIERS ET A L'ETRANGER

(milliards de francs)

Fin de période	Crédits accordés à leur origine par les organismes principalement monétaires				Crédits logés en dehors des organismes principalement monétaires			Crédits logés dans les organismes principalement monétaires ¹				Pour mémoire : Autres crédits logés dans les organismes principalement monétaires ²
	Acceptations bancaires	Effets commerciaux	Avances	Total (4) = (1) à (3) = (7) + (11)	Acceptations bancaires	Effets commerciaux	Total (7) = (5) + (6)	Acceptations bancaires	Effets commerciaux	Avances	Total (11) = (8) à (10)	
	(1)	(2)	(3)		(5)	(6)		(8)	(9)	(10)		(12)

A. Crédits aux entreprises et particuliers

1967 ³	12,7	80,5	77,7	170,9	4,2	9,9	14,1	8,5	70,6	77,7	156,8	0,2
1968	11,9	86,4	98,0	196,3	5,8	8,6	14,4	6,1	77,8	98,0	181,9	0,6
1969 (Anc. série) ...	10,2	97,8	99,4	207,4	2,9	7,8	10,7	7,3	90,0	99,4	196,7	0,5
1969 (Nouv. série) ⁴	10,2	97,8	98,5	206,5	2,9	8,2	11,1	7,3	89,6	98,5	195,4	0,5
1970	14,2	103,2	113,8	231,2	5,5	7,9	13,4	8,7	95,3	113,8	217,8	0,2
1971	20,7	105,4	140,2	266,3	7,5	7,0	14,5	13,2	98,4	140,2	251,8	0,1
1972	23,0	123,0	172,4	318,4	7,4	6,8	14,2	15,6	116,2	172,4	304,2	0,8
1973	19,0	135,7	219,7	374,4	5,2	5,0	10,2	13,8	130,7	219,7	364,2	0,6
1974 Septembre ...	18,1	137,2	242,7	398,0	4,3	8,1	12,4	13,8	129,1	242,7	385,6	1,6
Décembre	19,6	145,1	252,8	417,5	5,8	13,7	19,5	13,8	131,4	252,8	398,0	1,7
1975 Mars ³	19,8	145,8	254,5	420,1	7,6	19,9	27,5	12,2	125,9	254,5	392,6	0,5
Juin	22,4	137,9	275,9	436,2	5,9	11,4	17,3	16,5	126,5	275,9	418,9	...
Septembre ...	24,0	132,3	291,5	447,8	8,1	7,5	15,6	15,9	124,8	291,5	432,2	0,2
Décembre	23,7	150,3	309,9	483,9	9,8	8,2	18,0	13,9	142,1	309,9	465,9	0,4
1976 Mars	26,3	157,7	320,3	504,3	6,0	14,2	20,2	20,3	143,5	320,3	484,1	2,9
Juin	27,3	160,9	339,7	527,9	5,8	9,3	15,1	21,5	151,6	339,7	512,8	2,6
Septembre ...	29,5	162,3	358,0	549,8	4,8	4,6	9,4	24,7	157,7	358,0	540,4	3,1
Décembre	24,4	171,9	372,1	568,4	5,7	10,4	16,1	18,7	161,5	372,1	552,3	2,5

B. Crédits à l'étranger

1967 ³	16,8	11,3	6,4	34,5	3,0	4,1	7,1	13,8	7,2	6,4	27,4	0,2
1968	20,2	14,4	13,9	48,5	2,4	3,8	6,2	17,8	10,6	13,9	42,3	0,1
1969	19,1	15,9	18,1	53,1	3,1	5,9	9,0	16,0	10,0	18,1	44,1	...
1970	23,0	20,2	43,1	86,3	6,3	7,6	13,9	16,7	12,6	43,1	72,4	0,3
1971	24,8	22,6	58,3	105,7	3,8	7,0	10,8	21,0	15,6	58,3	94,9	0,5
1972	25,3	28,8	61,0	115,1	1,9	8,2	10,1	23,4	20,6	61,0	105,0	2,9
1973	26,9	31,3	76,7	134,9	3,1	7,9	11,0	23,8	23,4	76,7	123,9	1,8
1974 Septembre ...	28,4	34,6	102,6	165,6	4,1	10,7	14,8	24,3	23,9	102,6	150,8	0,2
Décembre	32,6	37,4	103,7	173,7	5,5	11,4	16,9	27,1	26,0	103,7	156,8	0,2
1975 Mars ³	34,5	36,2	120,9	191,6	8,7	11,0	19,7	25,8	25,2	120,9	171,9	0,8
Juin	31,5	36,8	132,8	201,1	10,3	10,4	20,7	21,2	26,4	132,8	180,4	0,3
Septembre ...	31,1	38,3	146,9	216,3	9,1	11,6	20,7	22,0	26,7	146,9	195,6	0,7
Décembre	32,6	43,2	149,6	225,4	4,7	12,9	17,6	27,9	30,3	149,6	207,8	0,7
1976 Mars	34,5	45,2	154,1	233,8	6,9	12,5	19,4	27,6	32,7	154,1	214,4	0,8
Juin	29,7	47,7	156,6	234,0	4,9	13,7	18,6	24,8	34,0	156,6	215,4	0,6
Septembre ...	31,7	51,5	157,3	240,5	4,0	15,5	19,5	27,7	36,0	157,3	221,0	0,5
Décembre	30,5	56,9	159,4	246,8	4,5	15,7	20,2	26,0	41,2	159,4	226,6	0,1

C. Total

1967 ³	29,5	91,8	84,1	205,4	7,2	14,0	21,2	22,3	77,8	84,1	184,2	0,4
1968	32,1	100,8	111,9	244,8	8,2	12,4	20,6	23,9	88,4	111,9	224,2	0,7
1969 (Anc. série) ...	29,3	113,7	117,5	260,5	6,0	13,7	19,7	23,3	100,0	117,5	240,8	0,5
1969 (Nouv. série) ⁴	29,3	113,7	116,6	259,6	6,0	14,1	20,1	23,3	99,6	116,6	239,5	0,5
1970	37,2	123,4	156,9	317,5	11,8	15,5	27,3	25,4	107,9	156,9	290,2	0,5
1971	45,5	128,0	198,5	372,0	11,3	14,0	25,3	34,2	114,0	198,5	346,7	0,6
1972	48,3	151,8	233,4	433,5	9,3	15,0	24,3	39,0	136,8	233,4	409,2	3,7
1973	45,9	167,0	296,4	509,3	8,3	12,9	21,2	37,6	154,1	296,4	488,1	2,4
1974 Septembre ...	46,5	171,8	345,3	563,6	8,4	18,8	27,2	38,1	153,0	345,3	536,4	1,8
Décembre	52,2	182,5	356,5	591,2	11,3	25,1	36,4	40,9	157,4	356,5	554,8	1,9
1975 Mars ³	54,3	182,0	375,4	611,7	16,3	30,9	47,2	38,0	151,1	375,4	564,5	1,3
Juin	53,9	174,7	408,7	637,3	16,2	21,8	38,0	37,7	152,9	408,7	599,3	0,3
Septembre ...	55,1	170,6	438,4	664,1	17,2	19,1	36,3	37,9	151,5	438,4	627,8	0,9
Décembre	56,3	193,5	459,5	709,3	14,5	21,1	35,6	41,8	172,4	459,5	673,7	1,1
1976 Mars	60,8	202,9	474,4	738,1	12,9	26,7	39,6	47,9	176,2	474,4	698,5	3,7
Juin	57,0	208,6	496,3	761,9	10,7	23,0	33,7	46,3	185,6	496,3	728,2	3,2
Septembre ...	61,2	213,8	515,3	790,3	8,8	20,1	28,9	52,4	193,7	515,3	761,4	3,6
Décembre	54,9	228,8	531,5	815,2	10,2	26,1	36,3	44,7	202,7	531,5	778,9	2,6

¹ Crédits logés à la B.N.B., dans les banques de dépôts et dans les organismes publics monétaires (y compris les crédits que l'I.R.G. finance par un recours aux organismes principalement monétaires).

² Il s'agit d'effets commerciaux.

³ Y compris les effets venus à échéance au dernier jour du mois et n'ayant pu être encaissés parce que ce jour était un samedi ou un jour férié.

⁴ Nouvelle série (cf. *Bulletin de la Banque Nationale de Belgique*, 110^e année, tome I, no 1, janvier 1970).

N. B. — Pour la méthode d'élaboration : voir *Bulletin d'Information et de Documentation*, XLII^e année, vol. II, no 3, septembre 1967, p. 241.

XIII - 10. — BILANS DE LA BANQUE NATIONALE DE BELGIQUE

(milliards de francs)

Rubriques	1968 31 décembre	1969 31 décembre	1970 31 décembre	1971 31 décembre	1972 31 décembre	1973 31 décembre	1974 31 décembre	1975 31 décembre	1976 31 décembre
ACTIF									
Encaisse en or	76,2	75,9	73,5	77,2	75,4	71,8	71,8	71,8	71,8
Fonds Monétaire International :									
Participation		7,8	19,6	30,0	25,9	24,0	24,9	26,3	29,9
Prêts
Droits de tirage spéciaux	10,2	20,3	26,1	30,5	28,4	30,0	19,3
<i>Total des éléments de couverture</i> ¹ ...	76,2	83,7	103,3	127,5	127,4	126,3	125,1	128,1	121,0
Monnaies étrangères	18,1	35,6	39,0	35,0	52,4	75,9	88,6	107,2	84,0
Monnaies étrangères et or à recevoir ...	12,3	17,5	10,7	0,3
Accords internationaux	15,4	...	0,1	0,2
Avance au F.M.I.	—	—	—	—	—	—	—	2,4	9,7
Fonds Européen de Coopération Monétaire C.E.E. : Concours financier à moyen terme	—	—	—	—	—	3,5
Débiteurs pour change et or, à terme ...	18,2	34,0	37,8	34,8	20,6	28,8	13,5	11,9	...
Effets de commerce	26,7	18,6	6,5	15,1	33,4	40,1	32,2	22,2	45,3
Avances sur nantissement :									
Organismes régis par une loi spéciale	0,1	0,2	0,3	2,6	0,3	0,4	3,4	4,1
Banques	0,5	0,9	2,1	0,2	...	0,1
Entreprises et particuliers	0,1
Effets publics :									
Effets publics belges	14,7	15,6	13,3	4,9	1,1	0,4	5,1	4,2	20,6
Effets publics luxembourgeois	0,2
Monnaies divisionnaires et d'appoint	0,2	0,3	0,3	0,3	0,3	0,3	0,4	0,4	0,4
Avoirs à l'Office des Chèques Postaux :									
Compte A
Compte B	2,5
Créance consolidée sur l'Etat	34,0	34,0	34,0	34,0	34,0	34,0	34,0	34,0	34,0
Bons du Trésor spéciaux	—	—	—	—	—	2,8	0,9	0,8	0,6
Ajustement provisoire résultant de la loi du 3 juillet 1972	—	—	—	—	—	3,4	3,4	3,4	3,4
Valeurs à recevoir	1,0	0,9	1,2	0,4	0,6	1,1	1,7	1,0	0,9
Fonds publics	3,5	3,6	3,7	3,8	4,1	4,3	4,8	5,3	5,5
Immeubles, matériel et mobilier	2,1	2,1	2,2	2,2	2,2	2,2	2,2	2,2	2,2
Valeurs de la Caisse de Pensions du Per- sonnel	2,6	2,9	3,1	3,5	4,0	4,5	5,5	6,5	7,8
Comptes transitoires	0,9	0,8	0,8	0,6	0,8	0,9	1,1	1,3	0,9
	226,7	249,7	256,2	262,7	284,4	330,9	325,6	340,8	349,7

PASSIF

Billets en circulation	183,2	183,0	188,2	201,8	222,6	238,5	256,1	288,4	307,2
Comptes courants et divers :									
Trésor public { compte ordinaire
{ taxe exceptionnelle
{ de conjoncture
Organismes régis par une loi spéciale .	0,5	0,3	0,2	0,4	0,5	0,3	0,1	0,2	0,3
Banques en Belgique	0,9	1,0	1,2	1,0	1,1	0,6	0,9	0,7	0,6
Entreprises et particuliers	0,3	0,2	0,3	0,3	0,3	0,4	0,7	0,8	0,9
Banques à l'étranger, comptes ordin. .	0,7	0,4	0,5	0,7	0,6	0,6	0,4	0,4	0,6
Valeurs à payer	0,8	3,1	2,6	1,5	1,6	2,4	3,7	2,3	2,1
Accords internationaux	0,5	0,4	0,7	3,1	1,4	2,0	2,6	3,2	...
Accord d'aide financière	2,5
Autres accords	0,4
<i>Total des engagements à vue</i> ...	186,9	188,4	193,7	208,8	228,1	244,8	264,5	296,0	314,6
Fonds Monétaire International :									
Droits de tirage spéciaux, allocation cumulative nette	—	—	3,5	7,0	10,5	10,2	10,2	10,2	10,2
Fonds Européen de Coopération Monétaire									
Réserve monétaire ² :									
Belgique	—	—	—	—	11,8	33,6	20,7	—	—
Grand-Duché de Luxembourg	—	—	—	—	—	0,9	0,3	—	—
Monnaies étrangères et or à livrer	30,7	51,8	48,7	35,8	21,5	26,5	11,1	12,1	...
Caisse de Pensions du Personnel	2,6	2,9	3,1	3,5	4,0	4,5	5,4	6,5	7,7
Comptes transitoires	2,5	2,6	2,9	3,0	3,7	5,0	7,5	9,9	10,5
Capital	0,4	0,4	0,4	0,4	0,4	0,4	0,4	0,4	0,4
Fonds de Réserve :									
Réserve statutaire	0,8	0,8	0,9	0,9	1,0	1,0	1,1	1,1	1,3
Réserve extraordinaire	0,5	0,5	0,5	0,8	0,9	1,3	1,7	1,9	2,3
Compte d'amortissement des immeubles, matériel et mobilier	1,9	1,9	2,0	2,0	2,0	2,1	2,1	2,1	2,1
Bénéfice net à répartir	0,4	0,4	0,5	0,5	0,5	0,6	0,6	0,6	0,6
	226,7	249,7	256,2	262,7	284,4	330,9	325,6	340,8	349,7

N. B. — Le Rapport annuel de la B.N.B. donne en annexe, toutes les situations hebdomadaires de l'année à laquelle il se rapporte. Il comporte également un commentaire succinct des principaux postes du bilan.
¹ Les éléments de couverture de engagements à vue de la B.N.B. sont définis par l'article 4 de la loi du 9 juin 1969, modifiant l'article 7 alinéa 2 de la loi organique de la B.N.B. et par l'article 80 des statuts

de la B.N.B., modifié par l'assemblée générale extraordinaire des actionnaires de la B.N.B. du 5 septembre 1969. Cette modification a été approuvée par l'arrêté royal du 22 septembre 1969, publiée au *Moniteur belge* du 7 octobre 1969. Avant cette dernière date, seule l'encaisse en or était admise comme élément de couverture.
² Jusqu'au 31 décembre 1971 : Banques belges, réserve monétaire.

XIII - 10. — SITUATIONS HEBDOMADAIRES DE LA BANQUE NATIONALE DE BELGIQUE
(milliards de francs)

Rubriques	1976 5 janvier	1977 10 janvier	1976 9 février	1977 7 février	1976 8 mars	1977 7 mars	1976 5 avril	1977 4 avril
ACTIF								
Encaisse en or	71,8	72,1	71,8	72,1	71,8	72,1	71,8	72,1
Fonds Monétaire International :								
Participation	26,8	29,6	26,9	29,8	26,7	29,5	27,0	29,5
Prêts	0,8	...	0,8	...	0,8	...	0,8
Droits de tirage spéciaux	29,9	19,3	30,0	19,3	30,0	19,3	30,0	19,3
<i>Total des éléments de couverture</i> ¹ ...	128,5	121,8	128,7	122,0	128,5	121,7	128,8	121,7
Monnaies étrangères	106,8	82,4	89,9	88,0	89,8	92,2	87,2	94,2
Monnaies étrangères et or à recevoir
Accords internationaux	0,2	0,3
Avance au F.M.I.	2,4	9,7	4,9	9,7	4,9	9,7	4,9	9,7
Fonds Européen de Coopération Monétaire
C.E.E. : Concours financier à moyen terme	6,5	6,5	6,5	6,5	6,5	6,5	6,5	6,5
Débiteurs pour change et or, à terme	11,9	...	10,1	...	9,5	...	8,5	...
Effets de commerce	21,6	36,8	31,5	27,4	41,9	31,5	48,2	22,2
Avances sur nantissement	7,1	6,2	0,2	10,0	3,5	3,4	11,6	14,9
Effets publics :								
Effets publics belges	0,2	20,6	...	18,7	...	20,6	20,6	20,6
Effets publics luxembourgeois
Monnaies divisionnaires et d'appoint	0,4	0,4	0,5	0,5	0,5	0,5	0,6	0,5
Avoirs à l'Office des Chèques Postaux	2,5	...	2,3	...	2,3	...	2,3
Créance consolidée sur l'Etat	34,0	34,0	34,0	34,0	34,0	34,0	34,0	34,0
Bons du Trésor spéciaux	0,9	0,8	0,8	0,6	0,8	0,6	0,8	0,6
Ajustement provisoire résultant de la loi du 3 juillet 1972	3,5	3,5	3,5	3,5	3,5	3,5	3,5	3,5
Fonds publics	5,3	5,5	5,5	6,1	5,5	6,1	5,5	6,1
Immeubles, matériel et mobilier	2,2	2,2	2,2	2,2	2,2	2,2	2,2	2,2
Valeurs de la Caisse de Pensions du Per- sonnel	6,3	7,5	6,9	8,3	7,0	8,5	7,0	8,5
Divers	5,7	9,2	4,6	1,7	2,1	2,4	2,9	2,5
Compte d'ordre :	343,3	349,6	329,8	341,7	340,2	345,7	372,8	350,3
Office des Chèques Postaux : Avoirs pour compte des Ministres de l'Education na- tionale (loi du 11-7-1973 - législation de l'enseignement)	14,1	17,4	13,4	16,7	12,8	16,2	12,3	15,4
PASSIF								
Billets en circulation	289,7	304,9	281,9	300,0	286,0	304,0	290,6	307,4
Comptes courants :								
Trésor public { compte ordinaire	0,1	...	0,1
{ taxe exceptionnelle de conjoncture
Banques à l'étranger, comptes ord. ...	0,4	0,4	0,5	0,4	0,4	0,4	0,4	0,7
Comptes courants divers et valeurs à payer	1,2	1,4	2,1	2,9	1,6	1,6	3,1	1,5
Accords internationaux	3,4	2,8	2,9	2,6	2,5	2,5	2,6	2,6
<i>Total des engagements à vue</i> ...	294,7	309,5	287,5	305,9	290,6	308,5	296,7	312,2
Fonds Monétaire International :								
Droits de tirage spéciaux, allocation cumulative nette	10,2	10,2	10,2	10,2	10,2	10,2	10,2	10,2
Fonds Européen de Coopération Monétaire	7,0	...	33,2	...
Réserve monétaire :								
Belgique
Grand-Duché de Luxembourg
Monnaies étrangères et or à livrer	12,1	0,1	10,3	...	9,7	...	8,6	...
Caisse de Pensions du Personnel	6,2	7,5	6,9	8,3	7,0	8,4	7,0	8,5
Divers	14,8	16,8	9,4	11,2	10,2	12,5	11,6	13,3
Capital	0,4	0,4	0,4	0,4	0,4	0,4	0,4	0,4
Réserves et comptes d'amortissement	4,9	5,1	5,1	5,7	5,1	5,7	5,1	5,7
Compte d'ordre :	343,3	349,6	329,8	341,7	340,2	345,7	372,8	350,3
Ministres de l'Education Nationale : Avoirs pour leur compte à l'Office des Chèques Postaux (loi du 11-7-1973 - législation de l'enseignement)	14,1	17,4	13,4	16,7	12,8	16,2	12,3	15,4

N. B. — Le Rapport annuel de la B.N.B. donne en annexe, toutes les situations hebdomadaires de l'année à laquelle il se rapporte. Il comporte également un commentaire succinct des principaux postes du bilan.

¹ Les éléments de couverture des engagements à vue de la B.N.B. sont définis par l'article 4 de la loi du 9 juin 1969, modifiant l'article 7

alinéa 2 de la loi organique de la B.N.B. et par l'article 30 des statuts de la B.N.B., modifié par l'assemblée générale extraordinaire des actionnaires de la B.N.B. du 5 septembre 1969. Cette modification a été approuvée par l'arrêté royal du 22 septembre 1969, publiée au *Moniteur belge* du 7 octobre 1969.

XIII - 11. — COMPTES DE CHEQUES POSTAUX

Source : O.C.P.

	Milliers de comptes	Avoir global 1	Avoirs des particuliers 2	Crédit		Débit		Mouvement général	Pour- centages des opérations effectuées sans emploi d'espèces
				Versements et divers	Virements	Chèques et divers	Virements		
	(fin de période)	(moyennes journalières) 3			(moyennes mensuelles ou mois)				
(milliards de francs)									
1969	1.022	68,0	45,1	112,5	234,0	112,5	234,0	693,0	94
1970	1.031	72,5	47,8	127,2	252,1	126,4	252,1	757,8	94
1971	1.060	79,8	51,4	147,3	288,6	147,3	288,6	871,9	95
1972	1.080	90,0	56,5	169,8	287,1	168,6	287,1	912,4	94
1973	1.092	100,7	60,2	192,9	319,7	192,0	319,7	1.024,4	94
1974	1.101	122,2	62,3	220,1	387,7	217,6	387,7	1.213,1	95
1975	1.116	139,1	65,9	249,5	450,1	248,9	450,1	1.398,7	95
1976	1.112	157,7	72,5	276,9	502,1	276,5	502,1	1.557,5	95
1974 4 ^e trimestre	1.101	121,4	61,4	229,0	399,0	220,0	399,0	1.247,0	95
1975 1 ^{er} trimestre	1.102	142,6	62,6	236,3	453,0	242,7	453,0	1.385,0	95
2 ^e trimestre	1.102	135,8	68,0	261,3	455,4	259,6	455,4	1.431,8	94
3 ^e trimestre	1.110	132,7	66,4	233,5	419,2	234,9	419,2	1.306,8	95
4 ^e trimestre	1.116	145,3	66,4	266,8	473,3	259,2	473,3	1.472,6	96
1976 1 ^{er} trimestre	1.113	148,4	68,6	262,1	503,7	265,5	503,7	1.532,9	96
2 ^e trimestre	1.110	162,6	74,3	287,4	500,5	284,4	500,5	1.572,8	95
3 ^e trimestre	1.114	151,9	74,2	265,8	478,5	267,8	478,5	1.490,6	95
4 ^e trimestre	1.112	167,8	73,1	292,5	526,3	288,6	526,3	1.633,7	96
1976 Février	1.114	144,0	70,2	247,0	466,9	254,5	466,9	1.435,2	96
Mars	1.113	146,8	68,0	261,2	499,5	263,3	499,5	1.523,5	95
Avril	1.113	154,2	71,3	289,6	525,9	269,3	525,9	1.610,7	96
Mai	1.110	159,9	76,5	288,5	497,1	283,1	497,1	1.565,8	95
Juin	1.110	173,6	75,0	284,2	478,6	300,7	478,6	1.542,0	94
Juillet	1.111	164,4	75,3	292,3	510,9	293,6	510,9	1.607,7	95
Août	1.112	146,7	72,4	241,4	437,4	251,0	437,4	1.367,4	95
Septembre	1.114	144,3	74,9	263,6	487,2	258,7	487,2	1.496,7	95
Octobre	1.114	164,5	73,8	290,8	519,9	276,8	519,9	1.607,4	96
Novembre	1.113	166,5	72,4	272,4	498,9	276,9	498,9	1.547,1	96
Décembre	1.112	172,4	73,0	314,3	560,1	312,0	560,1	1.746,5	95
1977 Janvier	1.112	158,9	74,7	296,1	550,1	229,4	550,1	1.625,8	96
Février	1.110	221,0	80,7	293,1	571,0	305,3	571,0	1.740,4	96

1 Y compris l'avoir des particuliers et celui des comptables de l'Etat.

2 Les chiffres des avoirs des particuliers à fin de période sont publiés à la situation de la dette publique (cf. tableau XVI-3).

3 Moyenne des avoirs à la fin de chaque jour, ouvrable ou non, du mois. Quand il s'agit d'un jour non ouvrable, l'avoir repris est celui du jour ouvrable précédent.

XIII - 12. — SITUATION GLOBALE DES BANQUES ¹

(milliards de francs)

Actif

Rubriques	1973 31 décembre	1974 31 décembre	1975 31 décembre	1976 31 décembre	1976 31 janvier	1977 31 janvier	1976 29 février	1977 28 février
Caisse, Banque Nationale, Chèques Postaux, C.N.C.P. .	31,3	25,5	10,6	11,0	8,7	10,9	8,7	9,7
Prêts au jour le jour	11,4	26,9	21,5	27,2	14,5	36,8	34,2	32,8
Banquiers	341,4	336,0	393,9	473,3	383,8	470,9	395,8	484,5
Maison-mère, succursales et filiales	71,8	143,4	162,1	161,5	155,8	162,3	156,6	161,4
Autres valeurs à recevoir à court terme	23,4	26,7	29,3	31,5	29,6	37,4	32,4	34,2
Portefeuille-effets	158,9	183,1	209,5	250,8	223,6	271,2	204,7	239,6
a) Effets publics	21,0	32,0	40,0	65,3	47,0	79,8	35,4	52,8
b) Effets commerciaux *	137,9	151,1	169,5	185,5	176,6	191,4	169,3	186,8
Reports et avances sur titres	2,5	1,4	1,8	3,5	2,1	3,1	2,2	4,2
Débiteurs par acceptations	45,9	52,2	56,3	54,9	56,6	53,1	60,6	53,7
Débiteurs divers	296,8	358,0	461,0	533,7	461,4	550,0	464,7	544,3
Valeurs mobilières	343,8	386,0	412,2	433,7	421,2	447,5	430,3	456,1
a) Fonds publics belges	285,8	320,4	356,2	382,1	367,0	395,2	376,9	404,6
b) Autres titres d'emprunt	56,9	64,8	54,8	50,6	53,1	51,1	52,4	50,5
c) Actions et parts de sociétés	0,9	0,6	1,0	0,9	0,9	0,9	0,8	0,9
d) Autres valeurs mobilières	0,2	0,2	0,2	0,1	0,2	0,1	0,2	0,1
Valeurs de la réserve légale	1,4	1,5	1,5	1,7	1,5	1,7	1,5	1,7
Participations	11,0	12,6	12,6	12,5	12,6	12,5	13,0	12,5
a) Filiales	4,1	5,0	4,9	4,7	4,9	4,3	4,9	4,3
b) Autres participations	6,9	7,6	7,7	7,8	7,7	8,2	8,1	8,2
Frais de constitution et de premier établissement	0,1	0,2	0,3	0,4	0,3	0,4	0,3	0,4
Immeubles	9,3	11,2	14,0	16,7	14,2	16,9	14,3	17,0
Participations dans les filiales immobilières	0,5	0,7	0,7	0,7	0,7	0,7	0,7	0,7
Créances sur les filiales immobilières	0,1	0,1	0,1	0,1	0,1	0,1	0,1	0,1
Matériel et mobilier	1,3	1,6	2,1	2,5	2,2	2,5	2,2	2,6
Divers	26,1	49,6	44,1	48,3	39,5	48,7	37,7	46,4
Total de l'actif ...	1.377,0	1.616,7	1.833,6	2.064,0	1.828,4	2.126,7	1.860,0	2.101,9
* La rubrique « Effets commerciaux » ne comprend pas les :								
— effets réescomptés auprès de la B.N.B. et des autres institutions publiques de crédit	31,9	42,9	40,6	60,3	40,8	57,0	50,7	59,1
— effets « en pension » auprès des institutions publiques de crédit	—	2,3	1,6	3,1	3,0	1,8	4,0	1,8

¹ La situation globale ne contient, en ce qui concerne les banques exerçant partiellement leur activité à l'étranger, que les éléments d'actif des sièges belges.

Les soldes des comptes ouverts par ceux-ci au nom des sièges situés à l'étranger apparaissent sous la rubrique « Maison-mère, succursales et filiales ».

XIII - 12. — SITUATION GLOBALE DES BANQUES ¹

(milliards de francs)

Passif

Rubriques	1973 31 décembre	1974 31 décembre	1975 31 décembre	1976 31 décembre	1976 31 janvier	1977 31 janvier	1976 29 février	1977 28 février
<i>Exigible :</i>								
Créanciers couverts par des sûretés réelles	3,9	2,4	2,4	2,9	7,3	18,0	11,0	13,1
a) Créanciers garantis par des privilèges	1,3	1,9	2,1	2,4	1,4	1,8	1,1	1,4
b) Créanciers garantis par des sûretés réelles conventionnelles	2,6	0,5	0,3	0,5	5,9	16,2	9,9	11,7
Emprunts au jour le jour	22,1	43,9	36,7	40,0	34,7	41,2	38,7	39,4
a) Couverts par des sûretés réelles	4,4	8,5	4,7	8,7	4,3	8,3	1,2	2,4
b) Non couverts par des sûretés réelles	17,7	35,4	32,0	31,3	30,4	32,9	37,5	37,0
Banquiers	511,0	599,5	673,0	731,8	652,7	736,8	660,7	755,1
Maison-mère, succursales et filiales	49,5	86,7	99,5	101,7	95,9	102,7	94,6	99,0
Acceptations	45,9	52,2	56,3	54,9	56,6	53,0	60,6	53,7
Autres valeurs à payer à court terme	10,2	9,3	13,8	14,4	15,8	32,7	23,3	16,8
Créditeurs pour effets à l'encaissement	2,5	6,3	2,7	3,0	2,8	3,1	3,2	3,0
Dépôts et comptes courants	605,1	665,8	783,0	916,0	793,9	935,2	797,7	914,9
a) A vue	208,0	221,2	268,7	292,1	266,0	302,9	260,0	288,8
b) A un mois au plus	51,4	74,3	77,4	111,0	78,1	110,6	84,8	116,1
c) A plus d'un mois	151,1	169,0	177,0	221,3	178,0	225,4	178,4	213,9
d) A plus d'un an	17,5	13,9	17,7	15,2	18,3	15,4	18,3	15,5
e) A plus de deux ans	17,3	14,9	17,7	18,2	18,5	18,7	18,7	18,9
f) Carnets de dépôts	157,6	170,5	221,8	255,6	232,2	259,4	234,8	258,9
g) Autres dépôts reçus en carnets ou livrets	2,2	2,0	2,7	2,6	2,8	2,8	2,7	2,8
Obligations et bons de caisse	40,2	47,2	54,8	70,3	56,6	73,1	58,0	76,4
Montants à libérer sur titres et participations	1,4	1,7	1,7	1,5	1,7	1,5	1,7	1,5
Divers	37,8	49,9	50,9	63,5	51,7	65,1	50,7	64,6
<i>Total de l'exigible ...</i>	1.329,6	1.564,9	1.774,8	2.000,0	1.769,7	2.062,4	1.800,2	2.037,5
<i>Exigible spécial :</i>								
Passifs subordonnés	3,3	3,6	8,4	9,0	8,2	9,0	8,4	9,1
<i>Non exigible :</i>								
Capital	25,4	27,2	28,1	31,0	28,1	31,1	29,0	31,2
Fonds indisponible par prime d'émission	5,6	5,7	3,2	3,1	3,1	3,1	3,1	3,1
Réserve légale (art. 13, A.R. 185)	1,4	1,5	1,5	1,7	1,5	1,7	1,5	1,7
Réserve disponible	11,1	12,2	12,0	13,3	12,1	13,4	12,1	13,3
Autres réserves ²	—	—	4,8	5,1	4,8	5,1	4,8	5,1
Provisions	0,6	1,6	0,8	0,8	0,9	0,9	0,9	0,9
<i>Total du non exigible ...</i>	44,1	48,2	50,4	55,0	50,5	55,3	51,4	55,3
Total du passif ...	1.377,0	1.616,7	1.833,6	2.064,0	1.828,4	2.126,7	1.860,0	2.101,9

¹ La situation globale ne contient, en ce qui concerne les banques exerçant partiellement leur activité à l'étranger, que les éléments de passif des sièges belges. Les soldes des comptes ouverts par ceux-ci au nom des sièges situés à l'étranger apparaissent sous la rubrique « Maison-mère, succursales et filiales ».

² Nouvelle rubrique. Avant le 31 octobre 1975, les montants repris sous cette rubrique étaient recensés, en partie, sous la rubrique « Fonds indisponible par prime d'émission », et en partie sous la rubrique « Réserve disponible ».

**XIII - 13. — MONTANTS GLOBAUX DES PAIEMENTS
EFFECTUES AU MOYEN DES DEPOTS BANCAIRES A VUE EN FRANCS BELGES
ET DES AVOIRS EN COMPTES DE CHEQUES POSTAUX ¹**

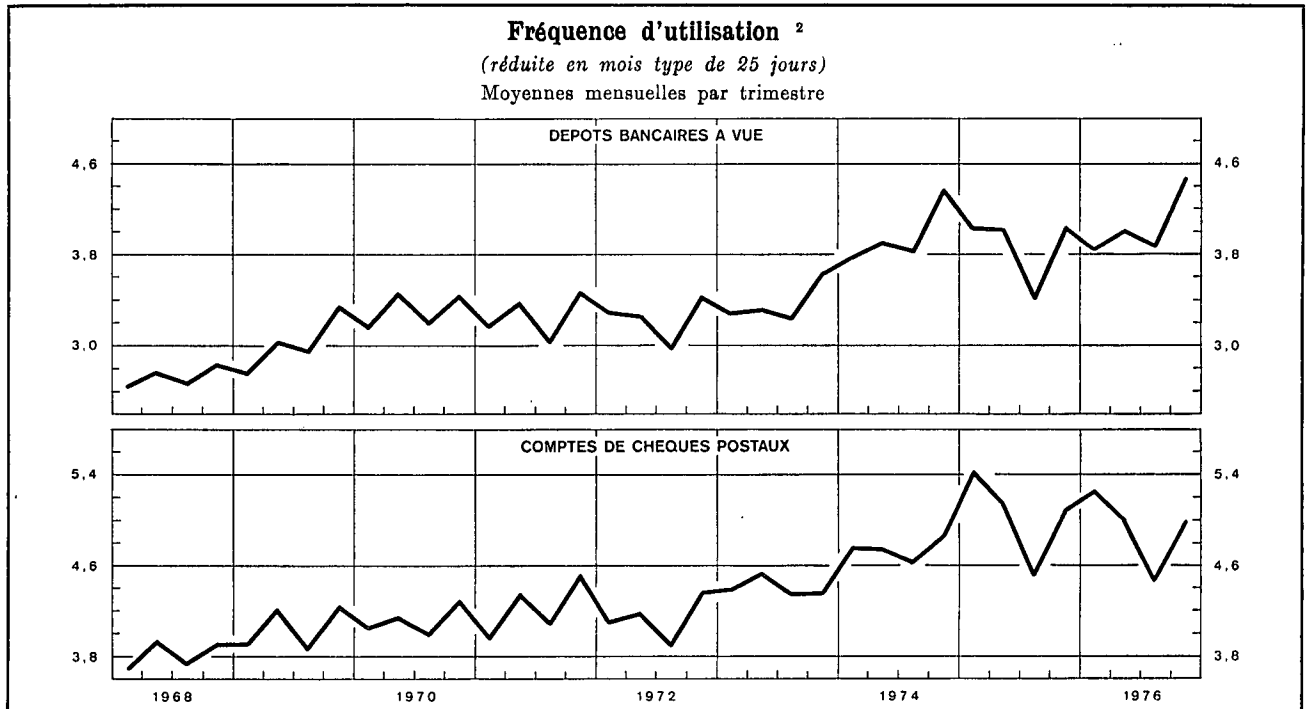

Moyennes mensuelles ou mois	Montants globaux des paiements, réduits en mois type de 25 jours, effectués au moyen des			Fréquence d'utilisation ²		
	dépôts bancaires à vue ³	avoirs à l'O.C.P. ⁴	Total	réduite en mois type de 25 jours		
				dépôts bancaires à vue ³	dépôts bancaires à vue ³	avoirs à l'O.C.P. ⁴
(milliards de francs)						
1969	280,6	194,9	475,5	3,06	3,03	4,07
1970	325,7	207,3	533,0	3,36	3,33	4,13
1971	375,7	234,4	610,1	3,31	3,28	4,24
1972	435,4	266,4	701,8	3,28	3,25	4,15
1973	522,5	293,3	815,8	3,41	3,38	4,41
1974	646,6	353,5	1.000,1	4,03	3,99	e 4,78
1975	709,6	408,4	1.118,0	3,91	3,88	e 5,05
1976	828,6	449,2	1.277,8	4,13	4,08	4,94
1974 4 ^e trimestre	708,0	365,2	1.073,2	4,45	4,39	e 4,87
1975 1 ^{er} trimestre	673,9	415,8	1.089,7	4,04	4,04	e 5,44
2 ^e trimestre	738,1	430,9	1.169,0	4,04	4,03	5,15
3 ^e trimestre	658,6	370,9	1.029,5	3,44	3,44	4,53
4 ^e trimestre	767,7	416,1	1.183,8	4,12	4,06	5,10
1976 1 ^{er} trimestre	752,1	445,2	1.197,3	3,96	3,85	5,27
2 ^e trimestre	843,1	470,8	1.313,9	4,04	4,09	5,04
3 ^e trimestre	813,7	420,5	1.234,2	3,99	3,88	4,49
4 ^e trimestre	905,5	460,4	1.365,9	4,54	4,48	5,00
1976 Février	755,1	453,3	1.208,4	3,76	3,91	5,28
Mars	772,8	421,7	1.194,5	4,28	3,96	5,00
Avril	799,3	467,1	1.266,4	4,01	4,01	5,22
Mai	845,6	495,8	1.341,4	3,99	4,15	5,19
Juin	884,3	449,6	1.333,9	4,11	4,11	4,73
Juillet	800,1	430,6	1.230,7	3,83	3,69	4,51
Août	806,5	399,0	1.205,5	3,88	3,88	4,41
Septembre	834,5	431,9	1.266,4	4,25	4,09	4,56
Octobre	832,7	440,4	1.273,1	4,37	4,20	4,76
Novembre	878,5	464,3	1.342,8	4,25	4,42	5,15
Décembre	1.005,2	476,4	1.481,6	5,00	4,80	5,08
1977 Janvier	891,2	508,4	1.399,6	4,18	4,18	5,36
Février	887,6	568,9	1.456,5	4,06	4,23	5,66

¹ Approximations données par le total des débits portés en compte (y compris les comptes appartenant à des étrangers ainsi que les débits correspondant à des paiements à l'étranger).

² La fréquence d'utilisation est obtenue en divisant le montant des inscriptions au débit des comptes de dépôts bancaires à vue en francs belges ou des comptes de chèques postaux des particuliers et des comptables extraordinaires de l'Etat par les avoirs moyens de ces comptes au cours de la période envisagée.

³ Les banques participant à l'élaboration de la statistique représentent, mesuré d'après l'importance des dépôts à vue en francs belges de leur clientèle non-bancaire, environ 85 p.c. de l'ensemble des banques.

⁴ Les données brutes ont été rectifiées pour éliminer les virements qui constituent double emploi du fait de l'organisation comptable de l'Etat et qu'il a été possible de recenser.

N. B. — Méthode d'élaboration : voir *Bulletin d'Information et de Documentation*, XXVe année, vol. II, no 4, octobre 1950, p. 222.

Références bibliographiques : *Rapports annuels de la D.N.B. — Moniteur belge* : Situation globale des banques. — *Annuaire statistique de la Belgique*. — *Bulletin de Statistique de l'I.N.S. — Statistiques économiques belges 1960-1970*. — *Bulletin d'Information et de Documentation* : XLe année, vol. I, no 1, janvier 1965, p. 21; XLIIe année, vol. I, no 1, janvier 1967, p. 19; vol. II, no 8, septembre 1967, p. 241 — *Rapports annuels de la Commission bancaire*.

XIV. — INTERMEDIAIRES FINANCIERS AUTRES QUE PRINCIPALEMENT MONETAIRES

4. — PRINCIPAUX ACTIFS ET PASSIFS DU FONDS DES RENTES

(milliards de francs)

Source : Rapports annuels du Fonds des Rentes.

Fin de période	Actifs					Passifs		
	Portefeuille			Solde créditeur à la B.N.B.	Prêts d'argent à très court terme	Certificats du Fonds des Rentes	Emprunts d'argent à très court terme	Solde débiteur à la B.N.B.
	Valeurs cotées	Certificats de trésorerie tranche B	Autres certificats de trésorerie					
valeur nominale								
1967	5,9	3,6	0,1	6,3
1968	8,0	5,1	0,4	8,9	1,3	...
1969	7,8	4,7	8,4	0,6	...
1970	6,9	4,2	1,1	8,7
1971	9,1	6,7	9,5	2,9	...
1972	15,2	8,3	2,5	10,9	9,0	2,5
1973 Septembre	15,4	0,9	11,2	1,2	...
Décembre	15,7	9,1	12,7	8,0	...
1974 Mars	15,8	9,1	11,7	4,4	4,4
Juin	15,5	9,1	7,8	7,3	3,5	17,0
Septembre	14,7	9,1	14,7	1,2	3,7
Décembre	12,2	9,1	0,7	18,1
1975 Janvier	12,8	7,4	16,3
Février	10,4	9,2	15,9
Mars	10,0	9,1	1,2	16,3
Avril	9,6	8,5	14,4
Mai	9,0	6,0	6,5	17,7
Juin	9,2	6,0	4,6	14,8	...	1,2
Juillet	10,2	6,0	4,9	17,4
Août	10,8	5,4	6,5	18,9
Septembre	11,8	6,0	5,0	18,1	...	0,9
Octobre	13,2	10,6	20,0
Novembre	14,5	7,0	17,7
Décembre	17,9	6,0	2,8	20,1	0,3	2,9

XIV - 5. — CAISSE GENERALE D'EPARGNE ET DE RETRAITE

5a. — Caisse d'épargne

Opérations des ménages

(milliards de francs)

Source : CGER.

Dépôts ¹ : excédents ou déficits des versements sur les remboursements

(moyennes mensuelles ou mois)

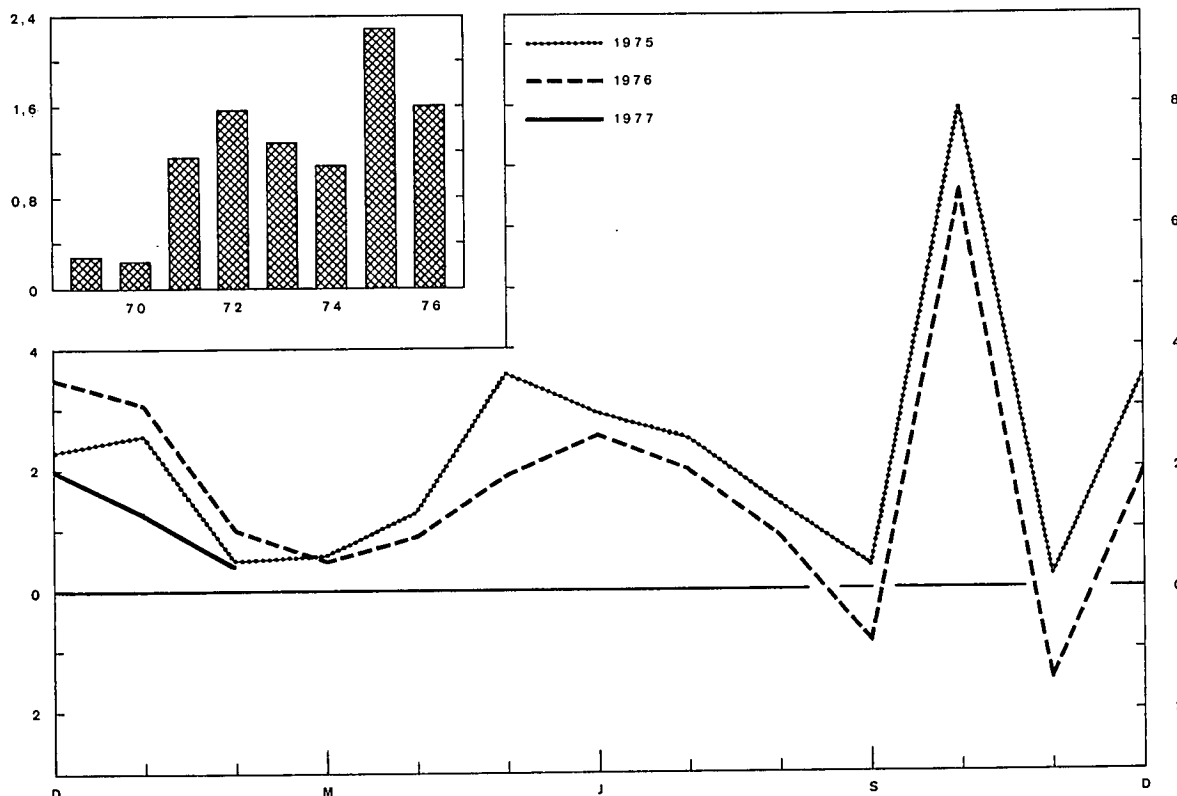

Périodes	Dépôts ¹			Solde ⁴	Bons d'épargne ²	Total
	Versements ³	Remboursements	Excédents ou déficits (3) = (1) - (2)		Montant en circulation	
				à fin de période		
	(1)	(2)	(3) = (1) - (2)	(4)	(5)	(6) = (4) + (5)
1969	60,5	57,0	3,5	150,4	3,6	154,0
1970	73,7	70,7	3,0	158,7	7,2	165,9
1971	91,9	78,1	13,8	178,2	12,3	190,5
1972	120,4	101,6	18,8	202,9	14,6	217,5
1973	152,9	137,5	15,4	225,4	20,1	245,5
1974	196,1	183,0	13,1	248,5	29,8	278,3
1975	244,4	216,9	27,5	287,5	39,9	327,4
1976	302,4	283,1	19,3	319,5	49,5	369,0
1974 4 ^e trimestre	57,8	49,0	8,8	248,5	29,8	278,3
1975 1 ^{er} trimestre	53,8	50,0	3,8	252,3	35,2	287,5
2 ^e trimestre	60,6	52,8	7,8	260,1	37,8	297,9
3 ^e trimestre	56,4	52,1	4,3	264,4	39,2	303,6
4 ^e trimestre	73,6	62,0	11,6	287,5	39,9	327,4
1976 1 ^{er} trimestre	69,3	64,7	4,6	292,1	42,3	334,4
2 ^e trimestre	76,3	70,9	5,4	297,5	45,2	342,7
3 ^e trimestre	69,4	67,3	2,1	299,6	47,2	346,8
4 ^e trimestre	87,4	80,2	7,2	319,5	49,5	369,0
1976 Février	21,5	20,5	1,0	291,6	41,9	333,5
Mars	23,6	23,1	0,5	292,1	42,3	334,4
Avril	24,1	23,2	0,9	293,0	43,2	336,2
Mai	24,4	22,5	1,9	294,9	44,3	339,2
Juin	27,8	25,2	2,6	297,5	45,2	342,7
Juillet	24,8	22,8	2,0	299,5	46,0	345,5
Août	21,6	20,7	0,9	300,4	46,9	347,3
Septembre	23,0	23,8	- 0,8	299,6	47,2	346,8
Octobre	34,2	27,6	6,6	306,2	47,8	354,0
Novembre	24,1	25,5	- 1,4	304,8	48,6	353,4
Décembre	29,1	27,1	2,0	319,5	49,5	369,0
1977 Janvier	30,0	28,7	1,3	320,8	51,6	372,4
Février	26,4	26,0	0,4	321,2	53,3	374,5

¹ Dépôts ordinaires, y compris les dépôts sur livrets d'épargne-logement, dépôts à terme, dépôts à court terme et à préavis, livrets de dotation et dépôts à vue.

² Y compris les bons de croissance et de capitalisation.

³ Y compris les intérêts échus des dépôts à terme.

⁴ Y compris les intérêts capitalisés des dépôts ordinaires et à vue de l'exercice. Pour l'année 1976, les intérêts capitalisés s'élèvent à 12,7 milliards de francs.

XIV - 5 — CAISSE GENERALE D'EPARGNE ET DE RETRAITE

5b. — Principales rubriques des bilans de la Caisse d'Epargne

(milliards de francs)

Source : CGER.

	1967 31 déc.	1968 31 déc.	1969 31 déc.	1970 31 déc.	1971 31 déc.	1972 31 déc.	1973 31 déc.	1974 31 déc.	1975 31 déc.
ACTIF									
Disponible ¹	0,5	2,3	0,7	0,8	1,2	1,8	3,0	2,1	2,5
Placements provisoires :									
Effets sur la Belgique	29,9	33,0	37,9	39,7	41,3	42,8	48,4	50,8	53,6
Avances à l'industrie	17,8	18,0	16,1	15,2	13,9	11,9	11,3	10,5	12,1
Crédit agricole	0,2	0,5	0,4
Crédit d'exportation	1,5	1,5	1,9	2,7	2,1	2,9	3,6	4,9	4,2
Prêts sur nantissement
Prêts personnels	—	0,1	0,4	0,4	0,3	0,6	1,1	1,0	1,2
Acceptations bancaires	4,1	9,7	4,0	5,5	9,5	5,5	1,9	0,3	3,6
Certificats de Trésorerie et du Fonds des Rentes	11,2	10,0	10,4	15,8	22,3	19,1	16,5	15,0	36,7
Prêts au jour le jour	1,4	...	1,9	1,6	1,9	2,2	2,2	2,7	2,8
Total ...	66,1	72,8	73,0	80,9	91,3	85,0	85,0	85,2	114,2
Placements définitifs :									
Dette directe de l'Etat	19,5	19,7	20,9	20,4	24,5	31,2	37,5	47,2	55,2
Dette indirecte de l'Etat et valeurs garanties par l'Etat	22,8	24,5	27,0	27,3	33,3	39,3	40,0	55,8	61,2
Obligations du Crédit Communal, de provinces, villes et communes	2,4	2,7	3,3	3,2	5,8	7,3	8,9	9,2	11,3
Obligations de sociétés belges et divers ...	1,1	1,0	1,1	1,5	1,6	5,4	6,0	6,2	9,6
Avances à l'Etat résultant du paiement des allocations complémentaires aux prisonniers politiques et avances à l'Œuvre nationale des invalides de la guerre, divers	1,0	1,1	1,2	1,2	1,1	1,0	1,1	1,2	1,2
Prêts hypothécaires	7,6	8,6	10,2	11,6	13,9	20,3	29,2	37,6	44,1
Crédit agricole	5,6	6,0	6,4	6,5	6,3	6,4	6,8	7,2	7,6
Avances à la S.N.L., aux sociétés agréées et aux communes en vue de la construction d'habitations sociales	27,5	29,0	30,6	31,7	32,3	34,4	36,4	38,3	42,0
Ouvertures de crédit (Industriel, agricole, professionnel et universitaire)	—	1,5	6,6	10,9	15,7	20,4	24,9	31,7	37,6
Total ...	87,5	94,1	107,3	114,3	134,5	165,7	190,8	234,4	269,8
Revenus échus sur placements et prorata d'intérêts	3,3	3,6	4,1	4,4	5,2	5,8	7,9	9,4	11,0
Valeurs échues du portefeuille	4,1	5,3	5,8	7,0	7,0	11,1	13,0	3,8	3,9
Réserve monétaire à la B.N.B.	—	—	—	—	—	1,8	5,1	2,2	—
Divers	1,3	2,1	3,4	4,6	6,7	11,0	15,1	19,7	24,9
Total de l'actif ...	162,8	180,2	194,3	212,0	245,9	282,2	319,9	356,8	426,3
PASSIF									
<i>Exigible :</i>									
Dépôts sur livrets et bons d'épargne ² :									
Particuliers	131,2	144,1	154,0	165,8	190,4	217,5	245,6	270,7	327,5
Etablissements publics et autres	6,9	8,4	9,9	11,5	17,8	24,0	27,0	29,8	31,0
Total ...	138,1	152,5	163,9	177,3	208,2	241,5	272,6	300,5	358,5
Dépôts en comptes courants ²	7,3	8,7	9,4	11,9	12,6	11,1	10,0	13,4	19,9
Fonds de développement des universités libres	—	—	—	—	0,8	1,6	3,6	6,0	7,2
<i>Non exigible :</i>									
Fonds de dotation, fonds de prévision diverses, fonds de réserve et provisions	14,9	16,2	17,5	18,0	18,6	20,1	21,5	21,2	20,7
Divers	2,5	2,8	3,5	4,8	5,7	7,9	12,2	15,7	20,0
Total du passif ...	162,8	180,2	194,3	212,0	245,9	282,2	319,9	356,8	426,3

¹ Cette rubrique comprend principalement les avoirs en caisse et les comptes à la B.N.B. et à l'O.C.P.

² Y compris les intérêts capitalisés.

XIV - 5 — CAISSE GENERALE D'EPARGNE ET DE RETRAITE

5c. — Principales rubriques des bilans des Caisses de Retraite

(milliards de francs)

Source : CGER.

	1967 31 déc.	1968 31 déc.	1969 31 déc.	1970 31 déc.	1971 31 déc.	1972 31 déc.	1973 31 déc.	1974 31 déc.	1975 31 déc.
ACTIF									
Placements définitifs :									
Dette directe de l'Etat	7,6	7,5	8,1	7,7	7,9	9,6	8,5	8,8	8,5
Dette indirecte de l'Etat et valeurs garanties par l'Etat	17,3	14,0	13,6	13,9	13,9	12,4	13,7	13,2	14,1
Obligations du Crédit Communal, de provinces, villes et communes	1,0	1,0	1,0	0,9	0,9	0,8	0,6	0,5	0,5
Obligations de sociétés belges et divers ...	0,7	0,6	0,5	0,6	0,5	0,5	0,4	0,4	0,4
Prêts hypothécaires	0,1	0,1	0,1	0,1
Avances à la Caisse publique de prêts, divers	0,1	0,2	0,2
Total ...	26,8	23,4	23,5	23,2	23,2	23,3	23,2	22,9	23,5
PASSIF									
Fonds des Rentes ¹	14,0	14,1	14,0	13,9	} 23,3 ⁴	23,2	23,1	23,2	23,4
Réserves mathématiques ²	14,4	9,8 ³	9,8	10,3		0,9	1,0	1,0	1,1
Fonds de réserve	—	—	—	—					
Total ...	28,4	23,9	23,8	24,2	24,2	24,2	24,1	24,3	24,5

¹ Le Fonds des Rentes comprend les réserves représentatives des rentes assurées dans le cadre de la « Loi générale ». Ces réserves englobent les réserves mathématiques, de sécurité et de gestion, ainsi que les provisions, mais pas les réserves représentatives des rentes constituées en vertu de la loi du 16 mars 1865, qui figurent aux bilans de la Caisse d'Assurances sur la vie, sous la rubrique « Réserves mathématiques et provisions ».

² Les réserves mathématiques pures ont été majorées de chargements pour

frais de services des rentes, et pour marge de sécurité et frais d'administration.

³ En 1968, les réserves de la gestion « Pension des Indépendants » (4,3 milliards de francs) ont été cédées à l'Office National d'Assurances sociales pour Travailleurs indépendants.

⁴ A partir de 1971, la distinction entre les postes « Fonds des Rentes » et « Réserves mathématiques » n'est plus donnée.

XIV - 5 — CAISSE GENERALE D'EPARGNE ET DE RETRAITE

5d. — Principales rubriques des bilans de la Caisse d'Assurance sur la Vie

(milliards de francs)

Source : CGER.

	1967 31 déc.	1968 31 déc.	1969 31 déc.	1970 31 déc.	1971 31 déc.	1972 31 déc.	1973 31 déc.	1974 31 déc.	1975 31 déc.
ACTIF									
Placements définitifs :									
Dette directe de l'Etat	2,8	2,7	2,7	3,1	2,8	3,9	4,0	4,4	4,7
Dette indirecte de l'Etat et valeurs garanties par l'Etat	6,5	7,4	8,2	8,4	7,9	7,4	7,3	6,9	6,7
Obligations du Crédit Communal, de provinces, villes et communes	0,1	0,1	0,1	0,1	0,1
Obligations de sociétés belges	0,3	0,3	0,2	0,2	0,2	0,2	0,1	0,1	0,1
Prêts hypothécaires	0,4	1,0	1,9	3,0	4,5
Habitations sociales : Avances aux sociétés agréées à la Société Nationale du Logement	0,3	0,4	0,4	0,5	1,8	2,0	2,1	2,1	2,2
Total ...	10,0	10,9	11,6	12,3	13,2	14,5	15,4	16,5	18,2
PASSIF									
Réserves mathématiques et provisions ¹	6,7	7,1	7,6	7,9	8,2	8,9	10,1	11,0	12,4
Fonds de réserve et de répartition	3,3	3,6	4,0	4,3	4,7	5,2	5,5	5,9	6,3
Total ...	10,0	10,7	11,6	12,2	12,9	14,1	15,6	16,9	18,7

¹ Y compris les réserves représentatives des rentes constituées en vertu de la loi du 16 mars 1865.

XIV - 6. — SOCIETE NATIONALE DE CREDIT A L'INDUSTRIE

Principales rubriques des bilans au 31 décembre

(milliards de francs)

Source : Rapports annuels de la S.N.C.I.

	1968	1969	1970	1971	1972	1973	1974	1975	1976
ACTIF									
En-cours des crédits :									
Crédits d'investissement à long et moyen terme :									
1. garantis par l'Etat	24,2	26,7	28,4	30,3	30,8	33,5	36,9	40,8	50,1
2. garantis par banques et organismes financiers .	18,0	23,4	29,2	33,4	33,5	37,8	44,1	44,9	51,2
3. dont le risque est à charge de l'Institution	41,5	44,8	49,1	53,3	54,0	55,5	60,2	63,3	66,9
Crédits de restauration (dommages de guerre et inondations)	1,0	0,9	1,0	0,9	0,7	0,6	0,4	0,3	0,2
Crédits de warrantages (charbonnages) garantis par l'Etat	0,1	...	—	—	—	—	—	—	—
Crédits commerciaux	1,3	1,8	1,5	1,3	2,0	2,4	2,7	5,3	6,4
Crédits d'exportation payables à moyen et à long terme	2,1	2,7	3,8	3,1	4,5	5,7	8,3	7,4	11,7
Crédits gérés pour compte de l'Etat ¹	5,0	5,7	5,9	6,2	6,3	6,8	8,0	10,3	13,0
Placements divers à court terme	9,2	13,9	18,7	19,6	19,7	16,8	18,0	22,1	16,2
Divers	3,0	3,0	3,8	4,8	6,4	7,9	6,9	7,1	7,4
Total de l'actif ...	105,4	122,9	141,4	152,9	157,9	167,0	185,5	201,5	223,1

PASSIF									
Obligations	65,6	75,6	87,1	98,5	100,5	105,4	115,1	119,7	133,6
Bons de caisse	12,1	15,3	19,2	18,7	20,3	21,5	22,3	27,4	28,3
Dépôts et emprunts divers (notamment en monnaies étrangères)	9,3	11,7	13,0	12,9	13,3	17,0	22,3	22,7	26,7
Etat belge :									
Fonds d'Aide Marshall	1,3	1,2	1,2	1,2	1,1	1,1	1,0	0,9	0,9
Fonds de l'Armement et des Constructions maritimes	3,3	3,6	4,0	4,4	4,6	5,2	6,5	8,9	11,4
Divers	13,8	15,5	16,9	17,2	18,1	16,8	18,3	21,9	22,2
Total du passif ...	105,4	122,9	141,4	152,9	157,9	167,0	185,5	201,5	223,1

¹ Il s'agit de crédits d'aide aux entreprises en difficultés, de crédits financés principalement par le Fonds d'Aide Marshall et le Fonds de l'Armement et des Constructions maritimes, et subsidiairement par le Fonds d'Aide à

l'Industrie charbonnière et le Fonds d'Aide aux ex-colons belges rentrés d'Afrique.

XIV - 7. — SITUATION GLOBALE DES CAISSES D'ÉPARGNE PRIVÉES

(milliards de francs)

Actif

Rubriques	1973 31 déc.	1974 31 déc.	1975 31 déc.	1976 31 déc.	1975 30 nov.	1976 30 nov.	1976 31 janv.	1977 31 janv.
Caisse, Banque Nationale, Chèques postaux	4,3	3,0	1,5	1,7	0,8	1,0	1,0	1,3
Prêts au jour le jour	0,4	0,4	1,0	1,3	0,5	0,4	0,2	0,8
Avoirs auprès d'intermédiaires financiers	7,8	7,7	11,9	10,7	10,6	9,6	12,1	13,7
Créances et valeurs à court terme (maximum un mois)	1,6	1,7	1,8	2,1	1,6	1,9	2,3	2,6
Effets de commerce et factures	1,4	3,6	2,1	3,4	2,0	3,5	2,5	3,4
Débiteurs par acceptations	—	—	—	—	—	—	—	—
Avances, ouvertures de crédit et prêts non hypothécaires	12,2	16,5	21,0	30,9	20,0	29,2	21,3	31,9
Portefeuille-titres et participations	93,1	103,0	131,7	151,0	132,0	151,7	135,5	152,7
a) Certificats du Trésor et du Fonds des Rentes émis à un an au plus	(0,8)	(1,8)	(1,6)	(1,9)	(2,3)	(2,4)	(1,4)	(2,7)
b) Fonds publics belges et valeurs assimilées visés à l'article 12, § 1 ^{er} , 4 ^e , des dispositions coordon- nées :								
1. Dettes directe et indirecte de l'Etat belge	(34,0)	(37,2)	(48,9)	(58,1)	(48,9)	(59,4)	(51,1)	(57,6)
2. Autres fonds publics et valeurs assimilées	(47,1)	(51,3)	(61,8)	(70,2)	(62,2)	(69,1)	(63,8)	(71,4)
c) Obligations de sociétés belges	(7,4)	(8,0)	(13,2)	(14,4)	(12,7)	(14,3)	(13,1)	(14,5)
d) Actions, parts ou participations de sociétés belges	(1,6)	(2,4)	(3,1)	(3,3)	(2,9)	(3,3)	(3,1)	(3,4)
e) Autres valeurs	(2,2)	(2,3)	(3,1)	(3,1)	(3,0)	(3,2)	(3,0)	(3,1)
Prêts et ouvertures de crédit hypothécaires	110,8	127,3	143,4	166,7	140,3	164,2	144,9	167,7
Actionnaires ou sociétaires	1,6	1,9	2,4	3,1	2,3	3,0	2,4	3,2
Débiteurs divers	0,7	0,9	1,4	2,0	1,2	2,1	1,6	2,3
Divers	1,1	1,0	1,1	0,6	1,0	1,0	1,0	0,6
Total du disponible et réalisable ...	235,0	267,0	319,3	373,5	312,3	367,6	324,8	380,2
Frais d'établissement et autres immobilisations incorpo- relles	0,1	0,1	0,1	0,1	0,1	0,1	0,1
Immeubles et terrains	3,0	3,3	3,0	3,5	3,7	3,5	3,0	3,5
Leasing immobilier	0,2	0,3	1,0	1,0	0,4	1,0	1,0	1,0
Matériel et mobilier	0,2	0,2	0,2	0,3	0,3	0,3	0,2	0,3
Leasing mobilier	0,1	0,2	0,2	0,2	0,2	0,2	0,2	0,2
Cautionnements imposés par la loi	—	—	—	—	—
Total de l'immobilisé ...	3,5	4,1	4,5	5,1	4,7	5,1	4,5	5,1
Comptes transitoires ¹	5,2	6,3	8,3	9,7	7,0	11,5	8,0	10,9
Total de l'actif ...	243,7	277,4	332,1	388,3	324,0	384,2	337,3	396,2
dont : affectés par privilège à la garantie du rembour- sement des fonds d'épargne visés à l'article 1 ^{er} des dispositions coordonnées	224,5	256,9	306,9	359,8	299,3	353,4	312,6	365,8
valeur utile d'affectation après déduction des passifs concernant ces placements	221,3	253,4	302,6	354,5	295,3	347,7	307,6	360,1

¹ Y compris les comptes de résultats.

XIV - 8. — CREDIT COMMUNAL DE BELGIQUE

(milliards de francs)

source : *Crédit Communal de Belgique.*

Périodes	Financement des dépenses d'investissement des pouvoirs régionaux et locaux et des organismes des secteurs provincial et communal											Opérations en comptes courants des pouvoirs régionaux et locaux et des organismes des secteurs provincial et communal (dépenses ordinaires)			
	Comptes « Subsidés et Fonds d'Emprunts »											Moyenne des soldes globaux journaliers	Total des paiements effectués par le débit de ces comptes		
	Solde disponible au début de la période	Versements				Prélèvements			Solde disponible à la fin de la période	Dette à court, moyen et long terme envers le Crédit Communal de Belgique (à fin de période)	Engage- ments de crédits du Crédit Communal de Belgique			créiteurs	débiteurs
		Emprunte dont les charges sont supportées par les emprunteurs	Emprunts dont les charges sont remboursées aux emprunteurs par l'Etat	Subventions versées en capital par l'Etat et les Provinces et autres recettes	Total	Pour rem- boursements d'emprunts	Pour paiement de dépenses extra- ordinaires	Total							
(1)	(2)	(3)	(4)	(2) + (3) + (4) = (5)	(6)	(7)	(6) + (7) = (8)	(1) + (5) - (8) = (9)	(10)	(11)	(12)	(13)	(14)		
1969	7,6	15,9	3,0	5,0	23,9	0,8	21,9	22,7	8,8	111,7	10,0	4,0	5,5	80,8	
1970	8,7	19,8	3,0	4,0	26,8	0,5	25,1	25,6	9,9	127,2	10,3	4,7	6,5	99,7	
1971	10,0	18,9	3,3	5,7	27,9	0,8	26,8	27,6	10,3	140,2	15,3	5,1	7,3	108,5	
1972	10,3	22,1	3,5	6,2	31,8	0,7	30,3	31,0	11,1	157,3	15,2	5,9	8,7	106,8	
1973	11,1	25,9	3,7	6,7	36,3	0,8	33,5	34,3	13,1	178,6	20,5	5,9	12,0	125,2	
1974	13,1	31,5	4,7	9,3	45,5	0,9	42,2	43,1	15,5	204,4	18,0	7,6	17,5	152,1	
1975	15,5	35,8	5,3	10,5	51,6	1,1	47,6	48,7	18,4	234,5	24,0	7,4	25,8	198,6	
1976	18,4	42,1	6,0	12,1	60,2	1,5	56,5	58,0	20,6	272,0	25,1	8,5	31,1	228,3	
1974 4 ^e trimestre	15,7	8,3	1,2	2,9	12,4	0,3	12,3	12,6	15,5	204,4	18,0	7,4	19,7	37,9	
1975 1 ^{er} trimestre	15,5	6,6	1,2	2,9	10,7	0,3	10,4	10,7	15,5	209,1	19,0	7,8	23,9	58,9	
2 ^e trimestre	15,5	10,0	1,2	2,4	13,6	0,2	11,3	11,5	17,6	217,1	22,6	8,0	22,6	43,8	
3 ^e trimestre	17,6	9,6	1,4	2,3	13,3	0,3	11,9	12,2	18,7	227,2	23,2	5,9	29,1	47,3	
4 ^e trimestre	18,7	9,6	1,5	2,9	14,0	0,3	14,0	14,3	19,4	234,5	24,0	8,0	27,4	48,6	
1976 1 ^{er} trimestre	18,4	8,8	1,4	3,3	13,5	0,2	13,0	13,2	18,7	241,5	27,4	8,8	29,9	63,4	
2 ^e trimestre	18,6	11,4	1,6	3,2	16,2	0,2	13,9	14,1	20,7	253,7	27,4	9,3	31,2	49,8	
3 ^e trimestre	20,6	11,9	1,8	2,4	16,1	0,5	13,7	14,2	22,5	264,3	27,3	7,1	33,0	61,4	
4 ^e trimestre	22,4	10,0	1,2	3,2	14,4	0,6	15,9	16,5	20,3	272,0	25,1	8,8	30,2	53,7	
1976 Février	18,0	2,9	0,6	1,0	4,5	0,1	4,0	4,1	18,4	239,1	28,2	9,4	28,2	16,9	
Mars	18,3	3,6	0,4	1,2	5,2	0,1	4,8	4,9	18,6	241,5	27,4	8,4	31,8	18,0	
Avril	18,6	3,7	0,6	1,0	5,3	...	4,2	4,2	19,7	245,0	27,2	10,7	29,6	18,9	
Mai	19,6	3,8	0,3	1,1	5,2	0,1	4,2	4,3	20,5	245,6	27,9	8,7	31,8	15,7	
Juin	20,5	3,9	0,7	1,1	5,7	0,1	5,5	5,6	20,6	253,7	27,4	8,4	32,1	15,2	
Juillet	20,6	4,2	0,8	0,6	5,6	0,2	5,1	5,3	20,9	255,9	28,3	6,8	35,1	31,4	
Août	20,9	3,4	0,6	0,8	4,8	0,2	4,4	4,6	21,1	259,7	28,6	7,4	32,0	15,3	
Septembre	21,1	4,3	0,4	1,0	5,7	0,1	4,2	4,3	22,5	264,3	27,3	7,1	32,0	14,7	
Octobre	22,4	2,8	0,3	1,2	4,3	0,2	4,8	5,0	21,7	264,4	26,7	7,1	32,5	20,6	
Novembre	21,7	2,8	0,5	0,8	4,1	0,1	4,5	4,6	21,2	265,8	25,4	8,2	29,8	15,7	
Décembre	21,2	4,4	0,4	1,2	6,0	0,3	6,6	6,9	20,2	272,0	25,1	11,1	28,4	17,4	
1977 Janvier	20,2	3,8	0,8	1,3	5,9	0,1	4,4	4,5	21,6	272,8	26,3	10,9	33,6	25,0	
Février	21,6	2,5	0,7	0,8	4,0	0,1	4,2	4,3	21,3	276,2	26,8	10,5	32,2	26,8	

XIV - 9. — COMPAGNIES D'ASSURANCES SUR LA VIE

Principales rubriques des bilans

(milliards de francs)

Sociétés belges

Source : M.A.E., Service des Assurances.

	1967	1968	1969	1970	1971	1972	1973	1974	1975
ACTIF									
Immeubles	6,2	7,2	8,3	9,3	12,1	13,4	15,9	16,3	18,1
Prêts hypothécaires	18,2	19,2	21,1	22,6	25,0	26,4	30,2	34,4	38,8
Prêts sur polices	2,1	2,2	2,5	2,7	3,0	3,1	3,3	3,9	4,2
Valeurs mobilières :									
Fonds publics belges	7,7	8,4	8,2	21,6	23,3	24,5	26,7	28,8	31,4
Titres des organismes parastataux de crédit	6,9	8,1	8,2						
Titres des autres organismes parastataux	2,6	2,5	2,5						
Titres des provinces et communes	1,9	2,3	1,9						
Valeurs étrangères	2,2	3,0	3,3	3,5	3,5	3,7	4,0	4,1	4,7
Obligations de sociétés belges	11,9	12,0	13,1	14,0	14,5	15,6	17,9	18,9	21,6
Actions de sociétés belges	3,5	4,0	4,2	5,0	4,9	6,2	6,5	6,9	7,4
Total des valeurs mobilières ...	36,7	40,3	41,4	44,1	46,2	50,0	55,0	58,7	65,1
PASSIF									
Cautionnements déposés	0,5	0,6	0,6	0,6	0,8	0,7	0,9	0,9	1,0
Réserves mathématiques ¹	64,1	69,2	74,2	80,1	87,1	94,8	104,0	114,6	128,5

Sociétés étrangères

	1967	1968	1969	1970	1971	1972	1973	1974	1975
ACTIF									
Immeubles	2,6	2,7	2,9	3,1	3,3	3,5	3,5	3,9	4,2
Prêts hypothécaires	5,2	5,6	6,2	6,6	6,9	7,3	7,9	8,6	9,4
Prêts sur polices	0,6	0,6	0,7	0,7	0,7	0,7	0,7	0,7	0,7
Valeurs mobilières :									
Fonds publics belges	4,7	5,0	5,0	8,4	8,9	9,2	9,3	9,9	10,4
Titres des organismes parastataux de crédit	1,4	1,5	1,5						
Titres des autres organismes parastataux	1,0	1,0	1,1						
Titres des provinces et communes	0,4	0,5	0,4						
Valeurs étrangères	0,6	0,7	0,8	0,8	1,0	1,0	0,9	0,8	1,0
Obligations de sociétés belges	0,9	0,9	1,2	1,6	2,0	2,5	2,7	2,7	2,8
Actions de sociétés belges	0,7	0,8	0,9	1,0	1,1	1,2	1,4	1,3	1,6
Total des valeurs mobilières ...	9,7	10,4	10,9	11,8	13,0	13,9	14,3	14,7	15,8
PASSIF									
Cautionnements déposés	0,2	0,2	0,2	0,2	0,2	0,2	0,3	0,3	0,3
Réserves mathématiques ¹	17,7	19,1	20,4	21,7	23,2	24,9	26,3	28,0	30,2

¹ Ces réserves comprennent également les réserves pour sinistres à régler, la réserve technique de participation et la réserve de garantie.

Références bibliographiques : *Moniteur belge* : a) Rapports du Fonds des Rentes sur les opérations de l'année; b) Ministère des Communications : chèques postaux. — *Comptes rendus des opérations et de la situation de la CGER de*

Belgique. — *Annuaire statistique de la Belgique*. — *Bulletin de l'I.N.S.* — *Rapports annuels de la S.N.C.I., de l'O.C.P.E. et du Crédit Communal de Belgique*.

XV. — ACTIFS FINANCIERS

XV - 1. — ACTIFS FINANCIERS DETENUS PAR LES POUVOIRS PUBLICS ET PAR LES ENTREPRISES ¹ ET PARTICULIERS

(variations en milliards de francs)

Période	Détenus par les pouvoirs publics ²						Détenus par les entreprises et particuliers ⁶	Total général (8) = (6) + (7)
	Monnaie scripturale ³	Autres actifs à un an au plus ⁴			Actifs à plus d'un an ⁴	Total (6) = (1) + (4) + (5)		
		Auprès des intermédiaires financiers nationaux ⁵	Auprès des secteurs nationaux non financiers	Total (4) = (2) + (3)				
(1)	(2)	(3)	(4) = (2) + (3)	(5)	(6) = (1) + (4) + (5)	(7)	(8) = (6) + (7)	
1970	- 0,9	+ 3,3	...	+ 3,3	+ 0,5	+ 2,9	+ 162,0	+ 164,9
1971	+ 2,7	+ 3,0	...	+ 3,0	+ 2,0	+ 7,7	+ 206,1	+ 213,8
1972	+ 1,3	+ 3,8	...	+ 3,8	+ 1,6	+ 6,7	+ 281,8	+ 288,5
1973	+ 5,8	+ 7,1	...	+ 7,1	+ 2,6	+ 15,5	+ 281,3	+ 296,8
1974	+ 5,6	+ 1,5	- 0,2	+ 1,3	+ 2,3	+ 9,2	p+ 301,5	p+ 310,7
1975	+ 4,9	- 1,5	+ 0,3	- 1,2	- 0,7	+ 3,0	p+ 377,5	p+ 380,5
1976	p+ 9,5	+ 3,5	- 0,3	+ 3,2	+ 1,9	p+ 14,6	p+ 444,7	p+ 459,3
1974 4 ^e trimestre	- 0,9	- 0,4	- 0,1	- 0,5	+ 0,2	- 1,2	p+ 77,3	p+ 76,1
1975 1 ^{er} trimestre	+ 0,9	+ 11,0	...	+ 11,0	- 0,7	+ 11,2	p+ 99,3	p+ 110,5
2 ^e trimestre	+ 3,8	- 8,6	+ 0,2	- 8,4	- 0,1	- 4,7	p+ 118,2	p+ 113,5
3 ^e trimestre	- 4,8	- 8,8	...	- 8,8	+ 0,3	- 13,3	p+ 62,8	p+ 49,5
4 ^e trimestre	+ 5,0	+ 4,9	+ 0,1	+ 5,0	- 0,2	+ 9,8	p+ 97,2	p+ 107,0
1976 1 ^{er} trimestre	- 0,4	+ 6,5	- 0,2	+ 6,3	+ 0,4	+ 6,3	p+ 151,9	p+ 158,2
2 ^e trimestre	+ 7,2	- 6,4	+ 0,1	- 6,3	- 0,2	+ 0,7	p+ 130,8	p+ 131,5
3 ^e trimestre	- 2,1	- 3,9	- 0,1	- 4,0	+ 1,6	- 4,5	p+ 80,0	p+ 75,5
4 ^e trimestre	p+ 4,8	+ 7,3	- 0,1	+ 7,2	+ 0,1	p+ 12,1	p+ 82,0	p+ 94,1

¹ Entreprises privées qui ne sont pas des intermédiaires financiers, organismes publics d'exploitation, organismes d'assurance-vie et accidents du travail, et fonds de pension.

² Le compte ordinaire du Trésor à la B.N.B. n'est pas considéré comme étant un actif financier détenu par les pouvoirs publics.

³ Variations des encours qui figurent à la colonne (8) du tableau XIII-4b.

⁴ Durée à l'origine.

⁵ Autres que les organismes d'assurance-vie et accidents du travail, et fonds de pension.

⁶ Voir tableau XV-2.

XV - 2. — ACTIFS FINANCIERS DETENUS PAR LES ENTREPRISES ¹ ET PARTICULIERS

(variations en milliards de francs)

Période	Actifs en francs belges				Actifs en monnaies étrangères			Autres actifs ⁸	Total général (9) = (4) + (7) + (8)
	Encaisses monétaires ²	Autres actifs à un an au plus ^{3 4}	Actifs à plus d'un an ^{3 5}	Total (4) = (1) à (3)	A un an au plus ³ (Dépôts) ⁶	A plus d'un an ³ (Valeurs mobilières) ⁷	Total (7) = (5) + (6)		
1970	+ 29,7	+ 45,6	+ 56,0	+131,3	+ 3,3	+ 14,4	+ 17,7	+ 13,0	+162,0
1971	+ 35,8	+ 78,1	+ 69,0	+182,9	- 2,8	+ 21,6	+ 18,8	+ 4,4	+206,1
1972	+ 64,7	+103,6	+ 64,3	+232,6	- 2,2	+ 33,3	+ 31,1	+ 18,1	+281,8
1973	+ 31,9	+139,6	+ 82,2	+253,7	+ 4,9	+ 23,0	+ 27,9	- 0,3	+281,3
1974	+ 34,4	+141,5	p+ 93,0	p+268,9	+ 13,1	+ 15,0	+ 28,1	+ 4,5	p+301,5
1975	+ 91,2	+125,9	p+112,0	p+329,1	+ 9,3	+ 31,8	+ 41,1	p+ 7,3	p+377,5
1976	p+ 38,4	+202,8	p+150,1	p+391,3	+ 4,6	+ 12,8	+ 17,4	p+ 36,0	p+444,7
1974 4 ^e trimestre	+ 13,7	+ 50,6	p+ 28,2	p+ 92,5	- 0,1	+ 6,9	+ 6,8	- 22,0	p+ 77,3
1975 1 ^{er} trimestre	+ 14,2	+ 36,3	p+ 47,3	p+ 97,8	- 2,7	+ 8,8	+ 6,1	p- 4,6	p+ 99,3
2 ^e trimestre	+ 58,5	+ 5,6	p+ 27,7	p+ 91,8	+ 0,3	+ 9,5	+ 9,8	p+ 16,6	p+118,2
3 ^e trimestre	- 6,2	+ 28,9	p+ 14,2	p+ 36,9	+ 6,5	+ 4,2	+ 10,7	p+ 15,2	p+ 62,8
4 ^e trimestre	+ 24,7	+ 55,1	p+ 22,8	p+102,6	+ 5,2	+ 9,3	+ 14,5	p- 19,9	p+ 97,2
1976 1 ^{er} trimestre	- 3,7	+ 55,6	p+ 38,5	p+ 90,4	+ 4,3	+ 10,3	+ 14,6	p+ 46,9	p+151,9
2 ^e trimestre	+ 53,3	+ 25,8	p+ 48,6	p+127,7	- 2,9	- 3,5	- 6,4	p+ 9,5	p+130,8
3 ^e trimestre	- 27,0	+ 49,3	p+ 28,4	p+ 50,7	+ 4,5	+ 2,4	+ 6,9	p+ 22,4	p+ 80,0
4 ^e trimestre	p+ 15,8	+ 72,1	p+ 34,6	p+122,5	- 1,3	+ 3,6	+ 2,3	p- 42,8	p+ 82,0

¹ Entreprises privées qui ne sont pas des intermédiaires financiers, organismes publics d'exploitation, organismes d'assurance-vie et accidents du travail, et fonds de pension.

² Variations des encours qui figurent à la colonne (5) du tableau XIII-4b.

³ Durée à l'origine.

⁴ Voir tableau XV-3a, colonne (8).

⁵ Voir tableau XV-4, colonne (4).

⁶ Voir tableau XV-3a, colonne (11).

⁷ Voir tableau XV-4, colonne (7).

⁸ Actifs pour lesquels la ventilation en francs belges et en monnaies étrangères n'est pas connue ou n'a pas de sens. Essentiellement des créances commerciales nettes sur l'étranger détenues par les entreprises et des investissements directs à l'étranger, ainsi que le montant obtenu en déduisant des créances des intermédiaires financiers les dettes de ceux-ci qui sont recensées comme actifs financiers dans les colonnes (1) à (7).

**XV - 3a. — ACTIFS FINANCIERS DETENUS PAR LES ENTREPRISES ¹ ET PARTICULIERS
ACTIFS NON MONETAIRES A UN AN AU PLUS ²**

(variations en milliards de francs)

Période	En francs belges							En monnaies étrangères			Total général (12) = (8) + (11)	
	Auprès des intermédiaires financiers nationaux ^{3 4}						Total (8) = (5) + (7)	Auprès des intermédiaires financiers nationaux ^{3 6}	A l'étranger (10)	Total (11) = (9) + (10)		
	Dépôts en carnets ou livrets ordinaires (1)	Dépôts à terme et à préavis (2)	Bons de caisse et d'épargne (3)	Divers (4)	Total (5) = (1) à (4)	dont : Auprès des organismes principalement monétaires ⁵ (6)						Auprès des secteurs nationaux non financiers et à l'étranger (7)
1970	+ 7,5	+ 25,4	+ 11,3	+ 0,7	+ 44,9	+ 19,7	+ 0,7	+ 45,6	- 3,3	+ 6,6	+ 3,3	+ 48,9
1971	+ 54,2	+ 13,0	+ 10,5	+ 0,5	+ 78,2	+ 27,0	- 0,1	+ 78,1	- 1,7	- 1,1	- 2,8	+ 75,3
1972	+ 88,0	+ 3,9	+ 4,9	+ 1,4	+ 98,2	+ 37,7	+ 5,4	+103,6	- 0,5	- 1,7	- 2,2	+101,4
1973	+ 70,2	+ 48,8	+ 7,6	+ 0,5	+127,1	+ 65,2	+ 12,5	+139,6	+ 2,7	+ 2,2	+ 4,9	+144,5
1974	+ 51,2	+ 42,3	+ 7,0	+ 0,4	+100,9	+ 45,7	+ 40,6	+141,5	+ 5,6	+ 7,5	+ 13,1	+154,6
1975	+136,7	- 2,2	+ 9,7	+ 1,8	+146,0	+ 42,2	- 20,1	+125,9	+ 5,6	+ 3,7	+ 9,3	+135,2
1976	+106,0	p+ 67,9	p+ 3,7	- 4,2	p+173,4	+ 87,9	+ 29,4	+202,8	+ 8,3	- 3,7	+ 4,6	+207,4
1974 4 ^e trimestre	+ 40,9	+ 3,7	- 0,1	+ 0,6	+ 45,1	+ 11,5	+ 5,5	+ 50,6	- 0,6	+ 0,5	- 0,1	+ 50,5
1975 1 ^{er} trimestre	+ 17,8	+ 13,3	+ 3,2	- 1,1	+ 33,2	+ 13,8	+ 3,1	+ 36,3	+ 0,5	- 3,2	- 2,7	+ 33,6
2 ^e trimestre	+ 28,9	- 18,7	+ 2,6	+ 2,1	+ 14,9	- 3,4	- 9,3	+ 5,6	+ 1,9	- 1,6	+ 0,3	+ 5,9
3 ^e trimestre	+ 27,2	+ 6,8	+ 1,9	- 0,5	+ 35,4	+ 20,9	- 6,5	+ 28,9	+ 2,0	+ 4,5	+ 6,5	+ 35,4
4 ^e trimestre	+ 62,8	- 3,6	+ 2,0	+ 1,3	+ 62,5	+ 10,9	- 7,4	+ 55,1	+ 1,2	+ 4,0	+ 5,2	+ 60,3
1976 1 ^{er} trimestre	+ 32,9	+ 17,0	+ 4,3	- 1,2	+ 53,0	+ 24,0	+ 2,6	+ 55,6	+ 8,6	- 4,3	+ 4,3	+ 59,9
2 ^e trimestre	+ 13,2	+ 3,4	- 1,4	+ 1,9	+ 17,1	+ 10,6	+ 8,7	+ 25,8	- 2,9	...	- 2,9	+ 22,9
3 ^e trimestre	+ 12,0	+ 32,6	- 0,7	- 0,1	+ 43,8	+ 34,6	+ 5,5	+ 49,3	+ 1,3	+ 3,2	+ 4,5	+ 53,8
4 ^e trimestre	+ 47,9	p+ 14,9	p+ 1,5	- 4,8	p+ 59,5	+ 18,7	+ 12,6	+ 72,1	+ 1,3	- 2,6	- 1,3	+ 70,8

¹ Entreprises privées qui ne sont pas des intermédiaires financiers, organismes publics d'exploitation, organismes d'assurance-vie et accidents du travail, et fonds de pension.

² Durée à l'origine.

³ Autres que les organismes d'assurance-vie et accidents du travail, et fonds de pension.

⁴ Pour les encours, voir tableau XV-3b, colonnes (1) à (6).

⁵ Chiffres de la colonne (2) du tableau XIII-3, sous déduction des avoirs des caisses d'épargne, des sociétés hypothécaires et de capitalisation et des intermédiaires financiers publics de crédit.

⁶ Pour les encours, voir tableau XV-3b, colonne (7).

**XV - 3b. — ACTIFS FINANCIERS DETENUS PAR LES ENTREPRISES ¹ ET PARTICULIERS
ACTIFS NON MONETAIRES A UN AN AU PLUS ² AUPRES DES
INTERMEDIAIRES FINANCIERS NATIONAUX ³**

(milliards de francs)

Fin de période	En francs belges						En monnaies étrangères	Total général
	Dépôts en carnets ou livrets ordinaires	Dépôts à terme et à préavis	Bons de caisse et d'épargne	Divers	Total	dont : Auprès des organismes principalement monétaires ⁴		
	(1)	(2)	(3)	(4)	(5) = (1) + (4)	(6)		
1969	270,8	110,6	18,8	2,5	402,7	156,8	14,7	417,4
1970	278,3	136,0	30,1	3,2	447,6	176,5	11,4	459,0
1971	332,5	149,0	40,6	3,7	525,8	203,5	9,7	535,5
1972	420,5	152,9	45,5	5,1	624,0	241,2	9,2	633,2
1973	490,7	201,7	53,1	5,6	751,1	306,4	11,9	763,0
1974 Septembre	501,0	240,3	60,2	5,4	806,9	340,6	18,1	825,0
Décembre	541,9	244,0	60,1	6,0	852,0	352,1	17,5	869,5
1975 Mars	559,7	257,3	63,3	4,9	885,2	365,9	18,0	903,2
Juin	588,6	238,6	65,9	7,0	900,1	362,5	19,9	920,0
Septembre	615,8	245,4	67,8	6,5	935,5	383,4	21,9	957,4
Décembre	678,6	241,8	69,8	7,8	998,0	394,3	23,1	1.021,1
1976 Mars	711,5	258,8	74,1	6,6	1.051,0	418,3	31,7	1.082,7
Juin	724,7	262,2	72,7	8,5	1.068,1	428,9	28,8	1.096,9
Septembre	736,7	294,8	72,0	8,4	1.111,9	463,5	30,1	1.142,0
Décembre	784,6	p 309,7	p 73,5	3,6	p1.171,4	482,2	31,4	p1.202,8

¹ Entreprises privées qui ne sont pas des intermédiaires financiers, organismes publics d'exploitation, organismes d'assurance-vie et accidents du travail, et fonds de pension.

² Durée à l'origine.

³ Autres que les organismes d'assurance-vie et accidents du travail, et fonds de pension.

⁴ Chiffres de la colonne (2) du tableau XIII-1, sous déduction des avoirs des caisses d'épargne, des sociétés hypothécaires et de capitalisation et des intermédiaires financiers publics de crédit.

**XV - 4. — ACTIFS FINANCIERS DETENUS PAR LES ENTREPRISES ¹ ET PARTICULIERS
ACTIFS A PLUS D'UN AN ²**

(variations en milliards de francs)

Période	En francs belges				En monnaies étrangères ³			Total général (8) = (4) + (7)
	Bons de caisse et obligations (1)	Dépôts (2)	Actions (3)	Total (4) = (1) + (2) + (3)	Obligations (5)	Actions ⁴ (6)	Total (7) = (5) + (6)	
1970	+ 47,5	+ 7,5	+ 1,0	+ 56,0	+14,4	+ 70,4
1971	+ 53,8	+11,2	+ 4,0	+ 69,0	+21,6	+ 90,6
1972	+ 55,2	+ 8,0	+ 1,1	+ 64,3	+33,3	+ 97,6
1973	+ 77,0	+ 3,5	+ 1,7	+ 82,2	+ 4,7	+18,3	+23,0	+105,2
1974	p+ 88,1	- 1,1	+ 6,0	p+ 93,0	+13,0	+ 2,0	+15,0	p+108,0
1975	p+ 96,9	+10,5	+ 4,6	p+112,0	+22,4	+ 9,4	+31,8	p+143,8
1976	p+144,9	+ 3,0	p+ 2,2	p+150,1	+12,1	+ 0,7	+12,8	p+162,9
1974 4 ^o trimestre	p+ 27,3	+ 0,3	+ 0,6	p+ 28,2	+ 6,2	+ 0,7	+ 6,9	p+ 35,1
1975 1 ^{er} trimestre	p+ 44,8	+ 2,1	+ 0,4	p+ 47,3	+ 7,5	+ 1,3	+ 8,8	p+ 56,1
2 ^o trimestre	p+ 24,8	+ 2,5	+ 0,4	p+ 27,7	+ 7,2	+ 2,3	+ 9,5	p+ 37,2
3 ^o trimestre	p+ 8,0	+ 2,6	+ 3,6	p+ 14,2	+ 2,0	+ 2,2	+ 4,2	p+ 18,4
4 ^o trimestre	p+ 19,3	+ 3,3	+ 0,2	p+ 22,8	+ 5,7	+ 3,6	+ 9,3	p+ 32,1
1976 1 ^{er} trimestre	p+ 36,4	+ 2,0	p+ 0,1	p+ 38,5	+ 8,8	+ 1,5	+10,3	p+ 48,8
2 ^o trimestre	p+ 47,4	+ 0,2	p+ 1,0	p+ 48,6	- 2,2	- 1,3	- 3,5	p+ 45,1
3 ^o trimestre	p+ 27,6	+ 0,3	p+ 0,5	p+ 28,4	+ 3,1	- 0,7	+ 2,4	p+ 30,8
4 ^o trimestre	p+ 33,5	+ 0,5	p+ 0,6	p+ 34,6	+ 2,4	+ 1,2	+ 3,6	p+ 38,2

¹ Entreprises privées qui ne sont pas des intermédiaires financiers, organismes publics d'exploitation, organismes d'assurance-vie et accidents du travail, et fonds de pension.

² Durée à l'origine.

³ Achats nets de titres par des résidents de l'U.E.B.L.; la part de l'épargne luxembourgeoise dans ces achats nets est peu importante.

⁴ Y compris les achats nets de parts dans des fonds communs de placement.

XV - 5a. — ACTIFS FINANCIERS DETENUS PAR LES ENTREPRISES ¹ ET PARTICULIERS
ACTIFS EN FRANCS BELGES ET MONNAIES ETRANGERES AUPRES DES INTERMEDIAIRES FINANCIERS NATIONAUX ²

(variations en milliards de francs)

Période	Organismes principalement monétaires				Autres intermédiaires financiers					Total		
	Banque Nationale de Belgique	Organismes publics	Banques		Intermédiaires financiers publics		Caisses d'épargne privées		Sociétés hypothécaires et de capitalisation	Actifs à un an à plus	Actifs à plus d'un an	Total général
			Actifs à un an au plus	Actifs à plus d'un an	Actifs à un an au plus	Actifs à plus d'un an	Actifs à un an au plus	Actifs à plus d'un an	Actifs à plus d'un an			
(1)	(2)	(3)	(4)	(5)	(6)	(7)	(8)	(9)	(10) = (1) + (2) + (3) + (5) + (7)	(11) = (4) + (6) + (8) + (9)	(12) = (10) + (11)	
1970	+ 4,7	+ 6,0	+ 31,5	+ 8,1	+ 19,1	+ 22,2	+ 10,1	+ 5,8	+ 0,6	+ 71,4	+ 36,7	+108,1
1971	+ 13,8	+ 1,9	+ 44,1	+ 12,4	+ 34,1	+ 22,6	+ 18,3	+ 6,2	+ 1,2	+112,2	+ 42,4	+154,6
1972	+ 19,5	+ 11,9	+ 66,2	+ 10,2	+ 38,8	+ 14,9	+ 26,1	+ 4,5	+ 2,7	+162,5	+ 32,3	+194,8
1973	+ 14,3	+ 1,5	+ 80,7	+ 6,1	+ 40,3	+ 30,9	+ 24,9	+ 8,0	+ 1,1	+161,7	+ 46,1	+207,8
1974	+ 16,8	+ 2,8	+ 60,0	+ 3,2	+ 40,5	+ 38,2	+ 20,8	+ 9,5	+ 2,6	+140,9	+ 53,5	+194,4
1975	+ 33,1	+ 7,5	+ 87,8	+ 14,6	+ 77,2	+ 35,3	+ 37,1	+ 12,2	+ 1,9	+242,7	+ 64,0	+306,7
1976	<i>p</i> + 16,9	+ 8,0	<i>p</i> +107,4	+ 13,9	<i>p</i> + 53,2	<i>p</i> + 54,4	+ 35,8	+ 13,7	<i>p</i> + 2,6	<i>p</i> +221,3	<i>p</i> + 84,6	<i>p</i> +305,9
1974 4 ^e trimestre	+ 12,2	+ 1,0	+ 10,2	+ 1,5	+ 24,1	+ 18,3	+ 10,8	+ 2,1	+ 0,5	+ 58,3	+ 22,4	+ 80,7
1975 1 ^{er} trimestre	- 0,4	+ 2,4	+ 24,2	+ 2,8	+ 17,7	+ 21,8	+ 3,9	+ 5,2	+ 0,6	+ 47,8	+ 30,4	+ 78,2
2 ^e trimestre	+ 24,7	+ 6,6	+ 22,2	+ 4,0	+ 12,2	+ 0,6	+ 9,7	+ 3,1	+ 0,3	+ 75,4	+ 8,0	+ 83,4
3 ^e trimestre	- 5,2	- 2,6	+ 20,7	+ 4,7	+ 11,5	+ 5,3	+ 6,6	+ 1,7	+ 0,5	+ 31,0	+ 12,2	+ 43,2
4 ^e trimestre	+ 14,0	+ 1,1	+ 20,7	+ 3,1	+ 35,8	+ 7,6	+ 16,9	+ 2,2	+ 0,5	+ 88,5	+ 13,4	+101,9
1976 1 ^{er} trimestre	- 5,8	+ 3,2	+ 32,7	+ 5,9	+ 19,3	<i>p</i> + 12,8	+ 8,6	+ 2,0	<i>p</i> + 0,5	+ 58,0	<i>p</i> + 21,2	<i>p</i> + 79,2
2 ^e trimestre	+ 23,7	+ 4,7	+ 29,2	+ 3,3	+ 1,5	<i>p</i> + 17,3	+ 8,3	+ 4,5	<i>p</i> + 0,8	+ 67,4	<i>p</i> + 25,9	<i>p</i> + 93,3
3 ^e trimestre	- 8,4	- 3,0	+ 18,6	+ 2,7	+ 7,3	<i>p</i> + 11,7	+ 3,6	+ 3,1	<i>p</i> + 0,7	+ 18,1	<i>p</i> + 18,2	<i>p</i> + 36,3
4 ^e trimestre	<i>p</i> + 7,4	+ 3,1	<i>p</i> + 26,9	+ 2,0	<i>p</i> + 25,1	<i>p</i> + 12,6	+ 15,3	+ 4,1	<i>p</i> + 0,6	<i>p</i> + 77,8	<i>p</i> + 19,3	<i>p</i> + 97,1

¹ Entreprises privées qui ne sont pas des intermédiaires financiers, organismes publics d'exploitation, organismes d'assurance-vie et accidents du travail, et fonds de pension.

² Autres que les organismes d'assurance-vie et accidents du travail, et fonds de pension.

XV - 5b. — ACTIFS FINANCIERS DETENUS PAR LES ENTREPRISES ¹ ET PARTICULIERS
ACTIFS EN FRANCS BELGES ET MONNAIES ETRANGERES AUPRES DES INTERMEDIAIRES FINANCIERS NATIONAUX ²

(milliards de francs)

Fin de période	Organismes principalement monétaires				Autres intermédiaires financiers					Total		
	B.N.B.	Organismes publics	Banques		Intermédiaires financiers publics		Caisses d'épargne privées		Sociétés hypothécaires et de capitalisation	Actifs à un an au plus	Actifs à plus d'un an	Total général
	Actifs à un an au plus (1)	Actifs à un an au plus (2)	Actifs à un an au plus (3)	Actifs à plus d'un an (4)	Actifs à un an au plus (5)	Actifs à plus d'un an (6)	Actifs à un an au plus (7)	Actifs à plus d'un an (8)	Actifs à plus d'un an (9)	(10) = (1) + (2) + (3) + (5) + (7)	(11) = (4) + (6) + (8) + (9)	
1969	176,6	50,9	280,0	31,8	184,8	190,0	68,6	46,2	5,3	760,9	273,3	1.034,2
1970	181,3	56,9	311,5	39,9	203,9	212,2	78,7	52,0	5,9	832,3	310,0	1.142,3
1971	195,1	58,8	355,6	52,3	238,0	234,8	97,0	58,2	7,1	944,5	352,4	1.296,9
1972	214,6	70,7	421,8	62,5	276,8	249,7	123,1	62,7	9,8	1.107,0	384,7	1.491,7
1973	228,9	72,2	502,5	68,6	317,1	280,6	148,0	70,7	10,9	1.268,7	430,8	1.699,5
1974 Septembre	233,5	74,0	552,3	70,3	333,5	300,5	158,0	78,1	13,0	1.351,3	461,9	1.813,2
Décembre	245,7	75,0	562,5	71,8	357,6	318,8	168,8	80,2	13,5	1.409,6	484,3	1.893,9
1975 Mars	245,3	77,4	586,7	74,6	375,3	340,6	172,7	85,4	14,1	1.457,4	514,7	1.972,1
Juin	270,0	84,0	608,9	78,6	387,5	341,2	182,4	88,5	14,4	1.532,8	522,7	2.055,5
Septembre	264,8	81,4	629,6	83,3	399,0	346,5	189,0	90,2	14,9	1.563,8	534,9	2.098,7
Décembre	278,8	82,5	650,3	86,4	434,8	354,1	205,9	92,4	15,4	1.652,3	548,3	2.200,6
1976 Mars	273,0	85,7	683,0	92,3	454,1	<i>p</i> 366,9	214,5	94,4	<i>p</i> 15,9	1.710,3	<i>p</i> 569,5	<i>p</i> 2.279,8
Juin	296,7	90,4	712,2	95,6	455,6	<i>p</i> 384,2	222,8	98,9	<i>p</i> 16,7	1.777,7	<i>p</i> 595,4	<i>p</i> 2.373,1
Septembre	288,3	87,4	730,8	98,3	462,9	<i>p</i> 395,9	226,4	102,0	<i>p</i> 17,4	1.795,8	<i>p</i> 613,6	<i>p</i> 2.409,4
Décembre	<i>p</i> 295,7	90,5	<i>p</i> 757,7	100,3	<i>p</i> 488,0	<i>p</i> 408,5	241,7	106,1	<i>p</i> 18,0	<i>p</i> 1.873,6	<i>p</i> 632,9	<i>p</i> 2.506,5

¹ Entreprises privées qui ne sont pas des intermédiaires financiers, organismes publics d'exploitation, organismes d'assurance-vie et accidents du travail, et fonds de pension.

² Autres que les organismes d'assurance-vie et accidents du travail, et fonds de pension.

XV - 6. — PRINCIPALES MODALITES D'EPARGNE DES PARTICULIERS DISPONIBLES A L'INTERIEUR DU PAYS

(milliards de francs)

Source : CGER.

Modalités d'épargne	1967	1968	1969	1970	1971	1972	1973	1974
A. Thésaurisation ¹ :	p.m.	p.m.	p.m.	p.m.	p.m.	p.m.	p.m.	p.m.
B. Epargne-dépôt ² :								
Caisses d'épargne	21,4	21,7	17,7	17,9	44,0	56,2	49,8	36,8
Banques	19,7	19,9	26,5	20,6	29,5	52,0	64,9	33,7
Institutions parastatiques de crédit	1,0	2,1	3,0	2,0	3,2	6,4	8,0	12,9
Mutualités	0,2	0,2	0,2	0,1	0,1	0,1	0,1	0,1
Total ...	42,3	43,9	47,4	40,6	76,8	114,7	122,8	83,5
Doubles emplois ³ ...	- 8,0	- 9,2	- 23,9	- 10,3	- 19,3	- 23,0	- 44,2	- 22,3
Total net ...	34,3	34,7	23,5	30,3	57,5	91,7	78,6	61,2
C. Epargne-réserves ^{2 4} :								
Organismes de pensions	1,3	1,7	2,1	1,8	2,2	4,5	2,9	7,1
Organismes d'assurance-accidents du travail .	1,5	1,8	1,4	1,7	2,1	3,4	5,1	4,5
Caisses de vacances annuelles	0,5	0,7	1,2	1,6	1,6	0,9	1,9	2,5
Organismes d'assurance-vie	6,5	7,1	7,1	7,5	9,4	10,7	12,2	13,8
Organismes d'assurances de la responsabilité civile, capitalisation, épargne immobilière et assurances diverses	1,9	2,4	3,0	3,0	3,3	3,2	6,0	5,6
Total ...	11,7	13,2	14,8	15,6	18,6	22,7	28,1	33,5
D. Epargne hypothécaire et immobilière :								
Remboursement par particuliers sur emprunts hypothécaires	16,0	14,9	15,4	16,0	17,1	19,3	21,1	24,1
Constructions d'habitations (Investissement net des particuliers)	11,8	15,3	19,0	10,2	- 3,3	- 0,5	4,0	9,2
Total ...	27,9	30,2	34,4	26,2	13,8	18,8	25,1	33,3
E. Emissions de capitaux :								
Nouveaux placements du public	35,8	44,6	49,5	47,1	73,0	80,4	75,0	90,2
F. Mutations de créances et de dettes diverses des particuliers	- 2,0	- 5,0	- 4,4	- 0,1	- 2,5	- 9,9	- 11,3	- 14,0
Epargne nette totale ...	107,6	117,7	117,8	119,1	160,4	203,7	195,5	204,2
Amortissements sur habitations ...	13,8	14,8	16,0	18,6	22,7	23,8	25,5	29,9
Epargne brute totale ...	121,4	132,5	133,8	137,7	183,1	227,5	221,0	234,1

¹ Les montants ne sont pas mentionnés car, au stade actuel des recherches, le montant absolu de l'avoir liquide des particuliers seuls n'a pu être établi avec suffisamment d'exactitude.

² Accroissement de l'année.

³ Accroissement ou diminution de l'avoir de diverses institutions et entreprises dont les réserves propres ou exigibles sont recensées comme une épargne dans

une des autres rubriques du tableau, des pouvoirs publics et en provenance de l'étranger.

⁴ A l'exclusion des accroissements de réserves du secteur de la Sécurité sociale considérés comme une épargne des pouvoirs publics.

Références bibliographiques : Congrès du Centenaire (1865-1965). L'épargne dans la recherche économique contemporaine : dix ans d'inventaire de l'épargne.

XVI. — EMISSIONS ET DETTES DU SECTEUR PUBLIC

1. — EMISSIONS EN FRANCS BELGES A PLUS D'UN AN ¹

(milliards de francs)

Emetteurs		Titres accessibles à tout placeur ²					Titres non accessibles à tout placeur ⁴			Total émissions nettes à plus d'un an (9) = (5) + (8)
		Emissions par grosses tranches			Emissions nettes au robinet (4)	Emissions nettes totales (5) = (6) + (4)	Emissions brutes (6)	Amortissements (7)	Emissions nettes (8) = (6) - (7)	
		Emissions brutes (1)	Amortissements ³ (2)	Emissions nettes (3) = (1) - (2)						
1. Etat (dette directe uniquement) ...	1968	40,9	22,9	18,0	—	18,0	1,6	1,0	0,6	18,6
	1969	56,6	43,6	13,0	—	13,0	8,3	3,8	4,5	17,5
	1970	56,0	43,8	12,2	—	12,2	3,8	5,5	- 1,7	10,5
	1971	114,5	47,4	67,1	—	67,1	5,9	5,2	0,7	67,8
	1972	100,0	31,4	68,6	—	68,6	4,4	0,2	4,2	72,8
	1973	103,0	37,4	65,6	—	65,6	0,3	3,2	- 2,9	62,7
	1974	106,0	50,6	55,4	—	55,4	6,0	3,4	2,6	58,0
	p 1975	133,1	63,7	69,4	—	69,4	—	3,6	- 3,6	65,8
2. Fonds autonomes et organismes de sécurité sociale	1968	8,3	1,3	7,0	—	7,0	2,5	2,9 ⁵	- 0,4	6,6
	1969	9,5	4,3	5,2	—	5,2	2,6	2,4	0,2	5,4
	1970	10,3	2,3	8,0	—	8,0	4,4	3,7	0,7	8,7
	1971	...	4,4	- 4,4	—	- 4,4	4,9	3,4	1,5	- 2,9
	1972	12,2	5,1	7,1	—	7,1	6,5	3,9	2,6	9,7
	1973	—	3,8	- 3,8	—	- 3,8	8,7	7,4	1,3	- 2,5
	1974	—	5,0	- 5,0	—	- 5,0	16,8	10,3	6,5	1,5
	p 1975	29,0	4,5	24,5	—	24,5	4,0	0,9	3,1	27,6
3. Intermédiaires financiers publics (y compris CGER)	1968	- 0,5	0,4	0,1	12,8	12,9	6,3	2,4	3,9	16,8
	1969	2,0	1,3	0,7	8,1	8,8	3,8	1,7	2,1	10,9
	1970	5,5	2,6	2,9	15,2	18,1	6,5	3,0	3,5	21,6
	1971	5,0	5,2	- 0,2	20,7	20,5	9,8	2,0	7,8	28,3
	1972	...	0,1	- 0,1	10,6	10,5	10,3	2,2	8,1	18,6
	1973	3,1	1,0	2,1	13,6	15,7	7,1	2,8	4,3	20,0
	1974	14,0	0,5	13,5	16,2	29,7	7,1	3,3	3,8	33,5
	p 1975	—	1,1	- 1,1	20,5	19,4	16,7	4,5	12,2	31,6
4. Pouvoirs subordonnés, Intercomm. pour la constr. des Autoroutes et Crédit Communal de Belgique	1968	9,0	2,3	6,7	9,2	15,9	0,3	0,7	- 0,4	15,5
	1969	9,2	2,7	6,5	9,8	16,3	16,3
	1970	11,0	2,4	8,6	11,0	19,6	...	0,1	- 0,1	19,5
	1971	17,0	3,1	13,9	12,8	26,7	3,6	0,1	3,5	30,2
	1972	17,5	3,5	14,0	11,1	25,1	0,8	...	0,8	25,9
	1973	27,2	7,5	19,7	17,5	37,2	0,4	...	0,4	37,6
	1974	8,5	5,6	2,9	19,8	22,7	0,9	0,1	0,8	23,5
	p 1975	8,0	5,3	2,7	23,6	26,3	1,5	0,5	1,0	27,3
5. Organismes paraétatiques d'exploitation	1968	7,3	2,6	4,7	—	4,7	1,9	1,6	0,3	5,0
	1969	6,0	4,6	1,4	—	1,4	2,4	1,0	1,4	2,8
	1970	8,5	5,0	3,5	—	3,5	4,2	0,9	3,3	6,8
	1971	10,5	5,7	4,8	—	4,8	4,3	1,1	3,2	8,0
	1972	11,5	3,7	7,8	—	7,8	3,5	2,5	1,0	8,8
	1973	14,0	8,5	5,5	—	5,5	2,7	1,8	0,9	6,4
	1974	12,0	5,0	7,0	—	7,0	4,9	1,2	3,7	10,7
	p 1975	5,0	4,6	0,4	—	0,4	7,5	2,5	5,0	5,4
Total 1 à 5 : Total des émissions en francs belges du secteur public belge	1968	66,0	29,5	36,5	22,0	58,5	12,6	8,6	4,0	62,5
	1969	83,3	56,5	26,8	17,9	44,7	17,1	8,9	8,2	52,9
	1970	91,3	56,1	35,2	26,2	61,4	18,9	13,2	5,7	67,1
	1971	147,0	65,8	81,2	33,5	114,7	28,5	11,8	16,7	131,4
	1972	141,2	43,8	97,4	21,7	119,1	25,5	8,8	16,7	135,8
	1973	147,3	58,2	89,1	31,1	120,2	19,2	15,2	4,0	124,2
	1974	140,5	66,7	73,8	36,0	109,8	35,7	18,3	17,4	127,2
p 1975	175,1	79,2	95,9	44,1	140,0	29,7	12,0	17,7	157,7	

Pour mémoire : Mouvement net de la dette à un an au plus en francs belges de l'Etat : en 1968 : 16,9; en 1969 : - 0,4; en 1970 : 15,2; en 1971 : - 11,4; en 1972 : - 0,4; en 1973 : - 8,7; en 1974 : 8,5; en 1975 : + 16,9 milliards. Montant des émissions nettes à un an au plus des années, 1968, 1969, 1970, 1971, 1972, 1973, 1974, et 1975 : « Intermédiaires financiers publics » : 2,2, - 2,8, 8,9, 8,7, 1,0, 0,7, 0,8 et 6,5 milliards; « Pouvoirs subordonnés », Intercommunales pour la construction des Autoroutes et Crédit Communal de Belgique : 1,2, 2,4, 5,9, 4,0, 3,7, 8,7, 4,5 et 4,7 milliards.

¹ Les émissions par grosses tranches, dont la période de souscription chevauche deux années, sont réparties entre les deux années selon les montants effectivement souscrits au cours de chacune d'elles.

² Sont considérés comme titres accessibles à tout placeur, ceux qui sont émis par souscription publique, ceux qui sont cotés en Bourse ou dont l'admission à la Cote officielle est prévue, ceux faisant habituellement

l'objet de négociations hors-bourse, ainsi que les obligations et bons de caisse émis au robinet par le Crédit Communal de Belgique, la S.N.C.I., l'I.N.C.A., l'O.C.C.H., la C.N.C.P., de même que les bons d'épargne émis par la CGER.

³ Les titres rachetés en bourse par la Caisse d'Amortissement de la Dette publique sont recensés à la colonne (2) « Amortissements » non au moment de ces rachats, mais au moment où il est procédé à leur annulation.

⁴ Par grosses tranches en principe, mais y compris les émissions continues des organismes paraétatiques de logement.

⁵ Non compris 3,8 milliards de titres de l'Office National des Pensions pour travailleurs indépendants annulés à la suite de la cession par la CGER de la gestion « Pension des Indépendants » à l'Office National d'Assurances Sociales pour Travailleurs Indépendants.

XVI - 2. — PRINCIPALES EMISSIONS A PLUS D'UN AN DU SECTEUR PUBLIC ¹

Emprunts en francs belges

Date d'ouverture de la souscription		Emetteurs	Taux nominal d'intérêt	Cours d'émission p.c.	Durée	Montant émis ² (millions de francs)	Rendement moyen à l'émission ³ 4	Rendement pour le porteur ⁴		
Mois	Jour							à l'échéance intercalaire	à l'échéance finale	
1973	Janvier	15	Etat belge 1973-87	7,25	99,50	14 ans 14 jours	11.000	7,33	—	7,31
	Janvier	15	Etat belge 1973-81-87	7,00 — 7,25 ⁵	99,50	8 a. 14 j. ou 14 a. 14 j.	19.000	7,12	7,08	7,13
	Février	12	Intercom. Autor. E3 1973-84	7,25	98,50	10 ans et 321 jours	7.000	7,50	—	7,46
	Mars	12	S.N.C.B. 1973-83	7,25	98,50	10 ans	3.000	7,52	—	7,47
	Mars	12	Intercom. Autor. des Ardennes E9/E40 1973-83	7,25	98,50	10 ans	4.000	7,50	—	7,47
	Avril	13	Etat belge 1973-85	7,25	98,50	12 ans	20.300	7,50	—	7,44
	Avril	13	Etat belge 1973-80-85	7,00 — 7,25 ⁵	98,75	7 ou 12 ans	14.700	7,26	7,23	7,24
	Mai	21	Intercom. Autor. E5 1973-85	7,25	98,50	12 ans	5.000	7,47	—	7,44
	Mai	21	Intercom. Autor. Périphérie de Bruxelles B1 1973-85	7,25	98,50	12 ans	4.000	7,47	—	7,44
	Septembre	6	Etat belge 1973-87	7,75	98,25	13 ans 6 mois	22.500	8,05	—	7,98
	Septembre	6	Etat belge 1973-81-87	7,50 — 7,75 ⁵	98,75	7 a. 6 m. ou 13 a. 6 m.	15.500	7,75	7,74	7,74
	Octobre	10	Ville d'Anvers 1973-85	7,75	98,25	11 ans 6 mois	4.000	8,08	—	8,05
	Octobre	10	Ville de Liège 1973-85	7,75	98,25	11 ans 6 mois	2.000	8,08	—	8,05
	Octobre	10	Ville de Gand 1973-85	7,75	98,25	11 ans 6 mois	1.200	8,08	—	8,05
	Novembre	12	R.T.T. 1973-85	7,75	98,25	12 ans	11.000	8,08	—	8,04
	Décembre	10	S.N.L. 1973-84	7,75	98,25	11 ans	6.000	8,11	—	8,12
	Décembre	26	C.N.C.P. 1974-86	7,75	98,25	12 ans	1.000	—	—	8,04
						151.200				
1974	Février	6	Etat belge 1974-88	8,25	99,25	14 ans	17.900	8,37	—	8,34
	Février	6	Etat belge 1974-81-88	8,00 — 8,25 ⁵	99,25	7 ou 14 ans	19.100	8,20	8,14	8,26
	Mars	13	Intercom. Autor. des Ardennes E9/E40 1974-86	8,25	98,75	12 ans	5.000	8,46	—	8,42
	Mars	13	Intercom. Autor. E3 1974-86	8,25	98,75	12 ans	3.500	8,46	—	8,42
	Mai	20	Etat belge 1974-82	9,00	99,75	8 ans	36.000	9,05	—	9,05
	Septembre	9	Etat belge 1974-82	10,00	100,00	7 ans 6 mois	33.000	10,02	—	10,02
	Octobre	14	S.N.C.I. 1974-81	10,00	99,25	6 ans 6 mois	7.000	10,19	—	10,19
	Novembre	12	S.N.L. 1974-80	10,00	99,25	6 ans	6.000	10,24	—	10,24
	Décembre	9	R.T.T. 1974-81	10,00	99,50	7 ans	12.000	10,12	—	10,10
						139.500				
1975	Janvier	15	Etat belge 1975-81-85	10,00 — 9,75 ⁵	100,00	6 ou 10 ans	42.000	9,95	10,00	9,93
	Février	17	Ville d'Anvers 1975-81	10,00	100,00	6 ans	5.000	10,00	—	10,00
	Février	17	Ville de Liège 1975-81	10,00	100,00	6 ans	3.000	10,00	—	10,00
	Avril	14	Etat belge 1975-83	9,00	99,50	8 ans	50.000	9,10	—	9,09
	Mai	15	S.N.C.B. 1975-84	8,75	100,00	9 ans	5.000	8,75	—	8,75
	Juin	23	Fonds des Routes 1975-83	8,25	100,00	8 ans	29.000	8,25	—	8,25
	Septembre	15	Etat belge 1975-83	8,50	99,00	7 ans 9 mois 14 jours	41.100	8,77	—	8,69
						175.100				
1976	Janvier	12	Fonds des Routes 1976-84	9,00	100,00	8 ans	23.000	9,00	—	9,00
	Février	12	Etat belge 1976-84	9,00	99,00	8 ans	41.000	9,19	—	9,18
	Avril	23	R.T.T. 1976-84	10,00	100,00	8 ans	16.000	10,00	—	10,00
	Mai	31	Etat belge 1976-84	10,00	100,00	8 ans	48.000	10,00	—	10,00
	Juin	24	Ville d'Anvers 1976-84	10,00	99,75	8 ans	5.000	10,06	—	10,05
	Juin	24	Ville de Liège 1976-84	10,00	99,75	8 ans	2.000	10,06	—	10,05
	Septembre	6	Etat belge 1976-85	10,00	100,00	8 ans 6 mois	40.000	10,02	—	10,02
	Octobre	13	S.N.C.B. 1976-84	10,00	99,50	8 ans	7.000	10,11	—	10,09
	Novembre	17	Intercom. Autoroutes E3 et E5 1976-84	10,00	98,75	8 ans	14.000	10,26	—	10,24
						196.000				
1977	Janvier	17	Etat belge 1977-85	10,00	100,00	8 ans	56.000	10,00	—	10,00
	Février	17	S.N.C.I. 1977-85	10,00	100,20	8 ans	5.000	9,96	—	9,96
	Février	17	S.N.L. 1977-85	10,00	100,20	8 ans	16.400	9,96	—	9,96
	Mars	16	Fonds des Routes 1977-86	9,75	100,00	9 ans	16.500	9,75	—	9,75
	Avril	25	Ville d'Anvers 1977-84	9,75	99,25	7 ans	6.000	9,93	—	9,90
	Avril	25	Ville de Bruxelles 1977-84	9,75	99,25	7 ans	2.000	9,93	—	9,90
	Avril	25	Ville de Liège 1977-84	9,75	99,25	7 ans	4.000	9,93	—	9,90

¹ Emprunts qui ont fait l'objet d'un arrêté au *Moniteur belge*, à l'exception des émissions continues.

² Les totaux annuels peuvent différer des chiffres repris à la colonne (1) du tableau précédent (émissions brutes par grosses tranches) parce qu'ils comprennent les émissions pour leur montant nominal, même si une partie seulement de l'emprunt a été effectivement couverte et parce que les émissions dont la période de souscription chevauche deux années, sont réparties au tableau précédent entre les deux années selon les montants effectivement souscrits au cours de chacune d'elles.

³ Le taux du rendement moyen est celui qui, appliqué au calcul de la valeur actuelle de l'ensemble des termes d'annuités (remboursements, intérêts, lots et primes éventuels) encore à recevoir, égalise cette valeur actuelle au prix du capital en vie, évalué au cours d'émission.

⁴ Rendements calculés avant retenues fiscales à la source.

⁵ Le premier taux indiqué est celui qui est appliqué jusqu'à l'échéance intercalaire, le second est celui qui est appliqué à partir de celle-ci.

XVI - 3. — DETTES DE L'ETAT

XVI - 3a. — Situation officielle

(milliards de francs)

Source : Ministère des Finances.

Fin de période	Dettes directes								Total de la dette directe 2	Dette indirecte	Dette totale (à l'excl. de la dette reprise de la République du Zaïre) 2	Dette reprise de la République du Zaïre 3	Dette totale (7) comprise la dette reprise de la République du Zaïre) 2
	en francs belges				en monnaies étrangères								
	consolidée 1	à moyen terme	à court terme	Avoirs des particuliers à l'O.C.P.	totale	consolidée 2	à moyen et court terme	totale 2					
	(1)	(2)	(3)	(4)	(5) = (1)+(4)	(6)	(7)	(8) = (6)+(7)					
1968	335,0	9,1	66,2	54,5	464,8	11,5	43,4	54,9	519,7	47,6	567,3	3,0	570,3
1969	347,7	13,9	67,3	52,9	481,8	11,2	49,9	61,1	542,9	52,9	595,8	2,6	598,4
1970	359,6	12,5	78,1	57,3	507,5	9,9	40,4	50,3	557,8	61,7	619,5	2,2	621,7
1971	426,5	13,4	66,9	57,2	564,0	8,2	14,0	22,2	586,2	56,7	642,9	1,8	644,7
1972	494,9	17,7	57,7	66,0	636,3	6,5	1,9	8,4	644,7	65,5	710,2	1,4	711,6
1973	559,4	15,9	56,6	63,4	695,3	5,5	...	5,5	700,8	62,9	763,7	1,0	764,7
1974													
Septembre	625,8	19,7	50,1	62,7	758,3	4,7	...	4,7	763,0	59,9	822,9	0,8	823,7
Décembre	613,7	19,7	57,7	65,7	756,8	4,6	...	4,6	761,4	59,2	820,6	0,8	821,4
1975													
Mars	645,4	19,7	92,0	66,0	823,1	4,5	...	4,5	827,6	57,8	885,4	0,6	886,0
Juin	658,4	19,3	110,5	71,1	859,3	4,1	...	4,1	863,4	57,4	920,8	0,5	921,3
Septembre	649,7	17,6	108,6	68,5	844,4	3,9	...	3,9	848,3	85,4	933,7	0,5	934,2
Décembre	681,9	17,3	71,0	69,4	839,6	3,7	...	3,7	843,3	85,1	928,4	0,4	928,8
1976													
Février	677,1	16,8	99,7	69,1	862,7	3,7	...	3,7	866,4	107,0	973,4	0,4	973,8
Mars	715,3	16,4	96,2	72,6	900,5	3,7	...	3,7	904,2	106,6	1.010,8	0,3	1.011,1
Avril	706,0	15,7	113,3	86,9	921,9	3,5	...	3,5	925,4	106,3	1.031,7	0,3	1.032,0
Mai	702,3	15,5	137,9	76,3	932,0	3,5	...	3,5	935,5	105,9	1.041,4	0,4	1.041,8
Juin	745,8	15,4	115,0	77,6	953,8	3,3	...	3,3	957,1	100,3	1.057,4	0,3	1.057,7
Juillet	742,5	14,9	113,3	84,7	955,4	3,2	...	3,2	958,6	99,2	1.057,8	0,3	1.058,1
Août	739,0	14,9	123,7	76,9	954,5	3,2	...	3,2	957,7	98,7	1.056,4	0,3	1.056,7
Septembre	751,4	14,7	134,2	75,4	975,7	3,1	...	3,1	978,8	98,2	1.077,0	0,2	1.077,2
Octobre	760,2	14,4	114,1	78,8	967,5	3,1	...	3,1	970,6	97,9	1.068,5	0,2	1.068,7
Novembre	756,6	14,0	122,7	75,2	968,5	3,0	...	3,0	971,5	97,5	1.069,0	0,2	1.069,2
Décembre	752,5	13,0	116,6	76,8	958,9	2,9	...	2,9	961,8	96,7	1.058,5	0,2	1.058,7
1977													
Janvier	739,0	13,0	150,2	87,9	990,1	2,9	...	2,9	993,0	96,0	1.089,0	0,1	1.089,1
Février	789,7	12,5	143,8	83,1	1.029,1	2,9	...	2,9	1.032,0	95,9	1.127,9	0,1	1.128,0

1 Y compris l'Emprunt de l'Assainissement Monétaire.

2 Non compris la dette intergouvernementale résultant de la guerre 1914-1918.

3 Voir : *Moniteur belge* - 27-5-1965 - Convention du 6 février 1965.

XVI - 3b. — Variations de la dette publique ayant donné lieu à des mouvements de fonds

(milliards de francs)

Périodes	Dette totale (à l'excl. de la dette reprise de la République du Zaïre) 1	Dette reprise de la République du Zaïre 2	Dette totale 3	Variations comptables à éliminer				Variations de la dette publique ayant donné lieu à des mouvements de fonds	Variations du compte créditeur de l'Etat à la B.N.B. et des placements financiers	Besoins nets de financement du Trésor 7	Pour mémoire : Variations de l'encours des lettres de change acceptées par le Fonds des Routes 7
				Certificats de trésorerie détenus par le F.M.I. 4	Certificats de trésorerie souscrits par la B.N.B. pour le financement des prêts au F.M.I. 5	Avoirs de la B.N.B. à l'O.C.P. pour compte des Ministres de l'Education Nationale 6	Divers				
(1)	(2)	(3) = (1)+(2)	(4)	(5)	(6)	(7)	(8) = (4)+(7)	(9)	(10) = (8)-(9)	(11)	
1969	+ 28,5	- 0,4	+ 28,1	+ 2,3	- 5,0	+ 0,2	+ 0,7 ⁸	+ 29,9	...	+ 29,9	- 1,8
1970	+ 23,7	- 0,4	+ 23,3	- 0,5	+ 23,8	...	+ 23,8	...
1971	+ 23,4	- 0,4	+ 23,0	- 10,4	...	- 0,3	- 0,1 ⁹	+ 33,8	...	+ 33,8	...
1972	+ 67,3	- 0,4	+ 66,9	+ 3,9	...	- 0,2	- 0,5 ¹⁰	+ 63,7	...	+ 63,7	...
1973	+ 53,5	- 0,4	+ 53,1	+ 1,3	...	- 2,1	+ 2,8 ¹¹	+ 51,1	...	+ 51,1	...
1974	+ 56,9	- 0,2	+ 56,7	- 0,7	+ 57,4	...	+ 57,4	...
1975	+ 107,8	- 0,4	+ 107,4	- 1,9	+ 109,3	...	+ 109,3	...
1976	+ 130,1	- 0,2	+ 129,9	- 3,2	+ 133,1	...	+ 133,1	...
1976											
2 premiers mois	+ 45,0	...	+ 45,0	- 0,4	+ 45,4	...	+ 45,4	...
1977											
2 premiers mois	+ 69,4	- 0,1	+ 69,3	+ 0,3	+ 69,0	...	+ 69,0	...

1 Variations de la colonne (11) du tableau XVI-3a.

2 Variations de la colonne (12) du tableau XVI-3a.

3 Variations de la colonne (18) du tableau XVI-3a.

4 Les remboursements de certificats de trésorerie détenus par le F.M.I. sont, conformément aux dispositions légales et conventionnelles en vigueur, supportés par la B.N.B.; celle-ci reçoit, par ailleurs, le produit des souscriptions de certificats par le F.M.I.

5 La souscription de certificats de trésorerie constitue simplement la modalité technique sous laquelle la B.N.B. finance les prêts consentis au F.M.I. dans le cadre des Accords Généraux d'Emprunt.

6 Les variations de l'avoir de la B.N.B. à l'O.C.P. pour compte des Ministres de l'Education Nationale ont pour exactes contreparties des mouvements de l'avoir des Ministres de l'Education Nationale auprès

de la B.N.B. A partir d'octobre 1973, l'avoir précité n'est plus compris dans le chiffre de l'avoir des particuliers à l'O.C.P.

7 Le total des colonnes (10) et (11) correspond (avec signe inversé) à la colonne (5) de l'ancienne série et à la colonne (8) de la nouvelle série « Besoins nets de financement du Trésor » du tableau XI-8.

8 Réévaluation du mark allemand.

9 B.I.R.D. : + 0,5; réévaluation du franc suisse : + 0,8; conclusions de la Conférence du Groupe des Dix à Washington des 17 et 18-12-1971 : - 0,8 (dollars U.S.) et - 0,1 (francs suisses).

10 B.I.R.D.

11 Bons du Trésor spéciaux remis à la B.N.B. et couvrant les diminutions nettes de ses actifs découlant de la dévaluation du dollar U.S., le 12-2-1973 (Convention du 81-12-1973).

**XVI - 4. — RECENSEMENT DES DETTES EN FRANCS BELGES A PLUS D'UN AN
DU SECTEUR PUBLIC**

a) Ventilation par débiteurs

(valeurs nominales à fin d'année, en milliards de francs)

	Secteurs non financiers				Intermédiaires financiers 3	Total	Pour mémoire : Titres zairois et titres du Fonds Belgo- Congolais d'Amortisse- ment et de Gestion 4
	Etat 2	Paraétatiques d'exploitation	Sécurité sociale et fonds de pension	Secteur public non compris ailleurs			

Titres accessibles à tout placeur 1

1968	322,7	38,0	—	46,6	191,0	598,3	11,0
1969	340,6	39,7	—	53,6	209,4	643,3	10,9
1970	360,8	43,5	—	62,5	248,8	715,6	10,6
1971	422,3	49,9	—	76,6	289,8	838,6	10,3
1972	498,2	58,0	—	101,4 ⁵	315,1	972,7 ⁵	—
1973	560,5	63,7	—	120,9 ⁵	352,6	1.097,7 ⁵	—
1974	611,1	71,2	—	124,4 ⁵	406,4	1.213,1 ⁵	—
1975 p	705,4	72,1	—	126,9 ⁵	460,5	1.364,9 ⁵	—

Titres non accessibles à tout placeur

1968	67,0	11,9	4,2	16,5	34,8	134,4	—
1969	71,8	13,3	3,8	16,9	37,1	142,9	—
1970	70,9	19,4	3,3	17,3	39,7	150,6	—
1971	72,2	22,7	3,3	22,0	47,8	168,0	—
1972	78,1	26,2	3,9	21,4	55,8	185,4	—
1973	76,1	27,3	3,2	22,9	59,8	189,3	—
1974	80,1	30,9	3,2	27,1	63,1	204,4	—
1975 p	77,8	35,9	5,7	28,0	75,3	222,7	—

Total

1968	389,7	49,9	4,2	63,1	225,8	732,7	11,0
1969	412,4	53,0	3,8	70,5	246,5	786,2	10,9
1970	431,7	62,9	3,3	79,8	288,5	866,2	10,6
1971	494,5	72,6	3,3	98,6	337,6	1.006,6	10,3
1972	576,3	84,2	3,9	122,8 ⁵	370,9	1.158,1 ⁵	—
1973	636,6	91,0	3,2	143,8 ⁵	412,4	1.287,0 ⁵	—
1974	691,2	102,1	3,2	151,5 ⁵	469,5	1.417,5 ⁵	—
1975 p	783,2	108,0	5,7	154,9 ⁵	535,8	1.587,6 ⁵	—

1 Sont considérées comme titres accessibles à tout placeur, ceux qui sont émis par souscription publique, ceux qui sont cotés en Bourse ou dont l'admission à la Cote officielle est prévue, ceux faisant habituellement l'objet de négociations hors bourse ainsi que les obligations et bons de caisse émis au robinet par le Crédit Communal de Belgique, la S.N.C.I., l'I.N.C.A., la C.N.C.P., l'O.C.C.H., de même que les bons d'épargne émis par la CGER.

2 Dette publique belge, directe et indirecte, intérieure consolidée et à moyen terme.

3 Y compris les bons de caisse à un an au plus.

4 Titres admis ou admissibles à la souscription du Fonds, y compris les bonifications effectivement accordées à la fin de chaque année. A partir de 1972, ces titres sont inclus dans la rubrique « Secteur public non compris ailleurs ».

5 Y compris les titres du Fonds Belgo-Congolais d'Amortissement et de Gestion.

**XVI - 4. — RECENSEMENT DES DETTES EN FRANCS BELGES A PLUS D'UN AN
DU SECTEUR PUBLIC**

b) Ventilation par détenteurs

(valeurs nominales à fin d'année, en milliards de francs)

	Secteurs non financiers				Intermédiaires financiers					Total
	Entreprises, particuliers, Etranger	Para-étatiques d'exploitation	Secteur public non compris ailleurs ²	Sécurité sociale	Organismes principalement monétaires ³	Fonds des Rentes	Caisse d'épargne, sociétés hypothécaires et de capitalisation	Organismes d'assurance vie et accidents du travail, fonds de pension	Intermédiaires financiers publics de crédit	

Titres accessibles à tout placeur¹

1968	319,3	4,4	3,0	6,7	91,0	7,1	61,4	87,7	17,7	598,3
1969	347,2	4,4	3,0	7,0	102,4	6,9	64,5	89,2	18,7	643,3
1970	385,7	4,7	2,9	7,6	128,2	6,0	68,9	93,2	18,4	715,6
1971	428,9	5,1	2,6	9,4	170,2	8,2	85,3	98,6	30,3	838,6
1972 ⁴	471,9	6,2	2,7	11,2	212,0	15,2	110,7	104,2	38,6	972,7
1973 ⁴	520,4	6,6	3,0	13,1	254,0	15,7	129,8	113,1	42,0	1.097,7
1974 ⁴	578,7	6,6	3,7	13,8	283,9	12,1	146,9	123,4	44,0	1.213,1
1975 ⁴ p	643,5	6,8	4,5	12,6	322,6	17,9	173,8	130,7	52,5	1.364,9

Titres non accessibles à tout placeur

1968	6,4	0,2	0,2	2,1	64,4	—	25,8	34,1	1,2	134,4
1969	5,8	0,3	0,2	2,5	65,0	—	28,3	34,3	6,5	142,9
1970	9,4	0,4	0,3	2,4	67,8	—	31,0	34,3	5,0	150,6
1971	9,2	0,3	0,3	2,8	72,5	—	40,2	33,8	8,9	168,0
1972	9,0	0,3	0,2	2,8	79,8	—	48,4	32,4	12,5	185,4
1973	8,4	0,2	0,2	3,2	81,6	—	51,3	32,8	11,6	189,3
1974	8,7	0,3	0,2	3,9	85,7	—	57,1	32,9	15,6	204,4
1975 ⁴ p	10,1	0,3	0,2	3,7	92,6	—	68,6	31,7	15,5	222,7

Total

1968	325,7	4,6	3,2	8,8	155,4	7,1	87,2	121,8	18,9	732,7
1969	353,0	4,7	3,2	9,5	167,4	6,9	92,8	123,5	25,2	786,2
1970	395,1	5,1	3,2	10,0	196,0	6,0	99,9	127,5	23,4	866,2
1971	438,1	5,4	2,9	12,2	242,7	8,2	125,5	132,4	39,2	1.006,6
1972 ⁴	480,9	6,5	2,9	14,0	291,8	15,2	159,1	136,6	51,1	1.158,1
1973 ⁴	528,8	6,8	3,2	16,3	335,6	15,7	181,1	145,9	53,6	1.287,0
1974 ⁴	587,4	6,9	3,9	17,7	369,6	12,1	204,0	156,3	59,6	1.417,5
1975 ⁴ p	653,6	7,1	4,7	16,3	415,2	17,9	242,4	162,4	68,0	1.587,6

¹ Sont considérés comme titres accessibles à tout placeur, ceux qui sont cotés en Bourse ou dont l'admission à la Cote officielle est prévue, ceux faisant habituellement l'objet de négociations hors bourse ainsi que les obligations et bons de caisse émis au robinet par le Crédit Communal de Belgique, la S.N.C.I., l'I.N.C.A., la C.N.C.P., l'O.C.C.H., de même que les bons d'épargne émis par la CGER.

² A l'exclusion des fonds autonomes et organismes paratétatiques qui ont le caractère d'organismes monétaires ou d'organismes d'épargne, de sécurité sociale, d'assurances ou de capitalisation.

³ A l'exclusion des avoirs des caisses de pension gérées par ces organismes.

⁴ Y compris les titres du Fonds Belgo-Congolais d'Amortissement et de Gestion.

Références bibliographiques : *Bulletin de Statistique de l'I.N.S. — Annuaire Statistique de la Belgique. — Bulletin de Documentation du Ministère des Finances. — Bulletin d'Information et de Documentation* : XXXVI^e année, vol. I, n° 3, mars 1961 : « L'inventaire et le classement des fonds publics belges ». XXXVIII^e année, vol. I, n° 4, avril 1963 : « L'inventaire et le classement des fonds publics ». XLII^e année, vol. I,

n° 3, mars 1966 : « L'inventaire et le classement des titres à revenu fixe à moyen et long terme du secteur public ». XLIII^e année, vol. I, n° 3, mars 1968 : « L'inventaire et le classement des titres à revenu fixe à moyen et long terme du secteur public ». XLV^e année, vol. I, n° 3, mars 1970 : « L'inventaire et le classement des titres à revenu fixe à moyen et long terme du secteur public ». — *Statistiques Economiques belges 1960-1970*.

XVII. — VALEURS MOBILIERES DU SECTEUR PRIVE ET CREDITS AUX ENTREPRISES ET PARTICULIERS

1. — EVOLUTION DE L'ACTIVITE, DU NIVEAU DES COURS ET DU TAUX DE RENDEMENT DES VALEURS BOURSIERES

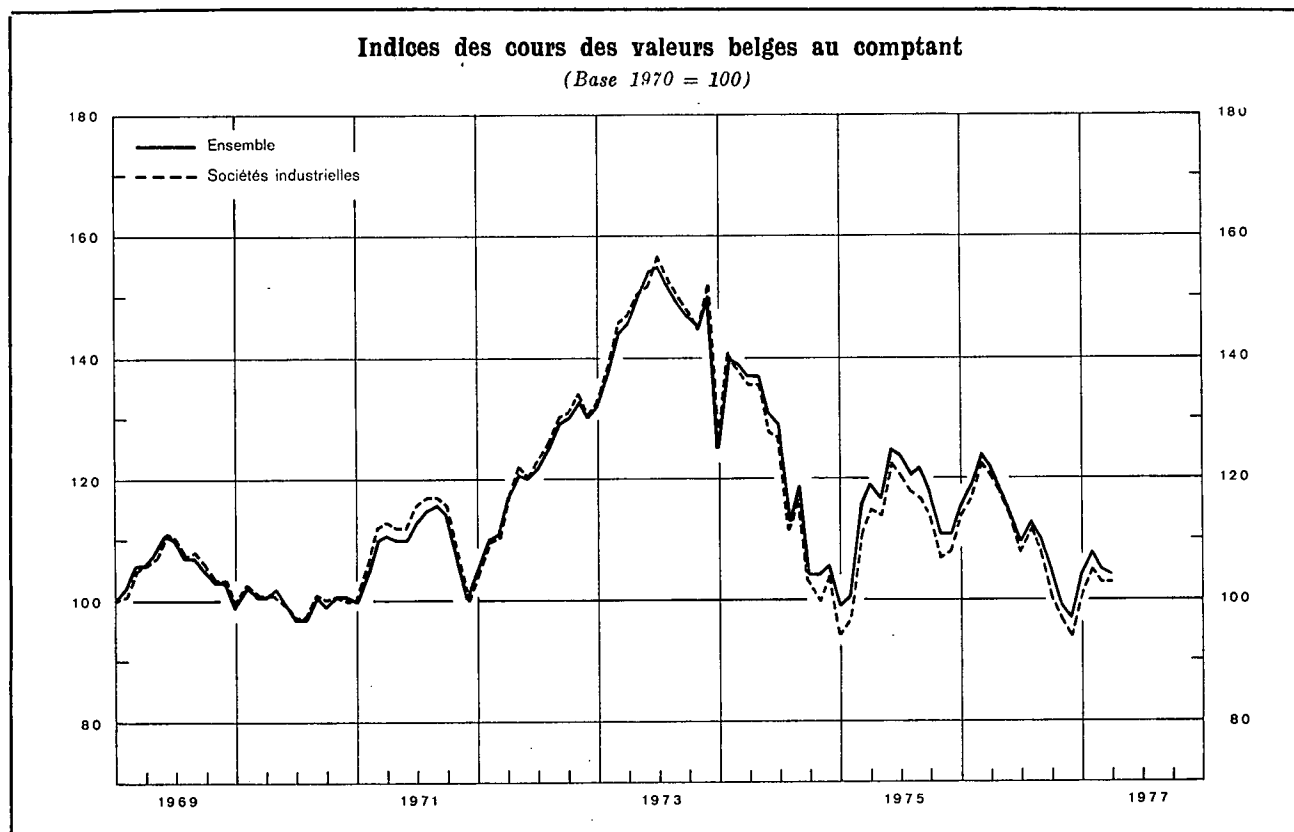

Moyennes mensuelles ou mois	Capitaux traités		Valeurs belges									
	moyennes par séance (millions de francs) 1	Indices des cours 2						Taux de rendement 3				
		Au comptant		A terme		Ensemble	Sociétés industrielles					
		Ensemble	Sociétés industrielles									
(Base 1970 = 100)						en p.c.						
1969	149	105	106	105	105	3,7	3,4					
1970	112	100	100	100	100	4,9	5,2					
1971	169	110	111	103	103	5,2	5,9					
1972	199	123	124	118	118	4,1	3,9					
1973	276	147	148	144	144	3,8	3,7					
1974	185	121	119	125	125	5,3	5,4					
1975	205	117	113	123	123	5,8	5,8					
1976	230	111	110	116	116	5,5	4,9					
	1976	1977	1976	1977	1976	1977	1976	1977	1976	1977	1976	1977
Janvier	316	197	119	108	117	105	125	110	5,5	5,4	5,3	4,7
Février	331	179	124	105	123	103	131	105	5,5	5,5	5,5	4,7
Mars	294		122	104	121	103	127	103	5,7	5,5	5,7	4,9
Avril	226		118		118		122		5,8		5,7	
Mai	253		114		114		118		5,3		4,5	
Juin	200		110		108		114		5,3		4,4	
Juillet	179		113		112		119		5,3		4,3	
Août	195		110		108		116		5,5		4,5	
Septembre	188		105		101		109		5,6		4,6	
Octobre	203		99		97		103		5,9		4,9	
Novembre	186		97		94		97		5,6		4,8	
Décembre	184		104		101		107		5,5		4,7	

1 Source : Commission de la Bourse de Bruxelles : ces chiffres portent sur les transactions en obligations de sociétés et en actions (terme et comptant) à la Bourse de Bruxelles.

2 Source : I.N.S. : Pour les chiffres annuels : moyenne des indices aux 10 et 25 de chaque mois; pour les chiffres mensuels : indices au 10 de chaque mois seulement (Bourses de Bruxelles et d'Anvers).

3 Source : Kredietbank : Rapport au cours à la fin du mois du dernier dividende net annoncé ou payé (Bourse de Bruxelles). Nouvelle série depuis 1975.

XVII - 2. — RENDEMENT DES SOCIÉTÉS PAR ACTIONS ¹

(Chiffres annuels)

Source : I.N.S.

Périodes ²	Nombre de sociétés recensées	Capital versé	Réserves	Résultats nets de l'année comptable		Dividendes bruts mis en paiement	Tantièmes payés	Emprunts obligataires	
				Bénéfices	Pertes			Dette obligatoire en vie au 31-12	Montant brut des coupons payés ³
				(milliards de francs)					
(1)	(2)	(3)	(4)	(5)	(6)	(7)	(8)	(9)	

A. — Sociétés ayant leur principale exploitation en Belgique

Banques ⁴

1966	54	9,4	5,9	1,8	...	1,0	0,1	11,6	0,5
1967	50	10,1	7,2	1,9	...	1,1	0,1	13,1	0,6
1968	50	10,4	8,1	2,1	...	1,1	0,1	16,0	0,7
1969	52	14,5	8,8	2,4	...	1,4	0,1	20,3	0,9
1970	53	16,5	10,5	2,8	0,3	1,6	0,1	25,1	1,2
1971	47	16,5	12,3	3,3	...	2,0	0,1	29,7	1,6
1972	48	18,0	13,6	3,6	...	2,1	0,1	34,9	2,0
1973	45	18,5	14,9	3,7	...	2,3	0,1	40,4	2,2

Sociétés financières et immobilières ⁵

1966	1.819	39,0	23,0	4,4	0,3	2,5	0,2	19,8	1,0
1967	1.865	44,4	26,2	4,4	0,4	2,8	0,2	23,7	1,1
1968	1.892	48,1	27,3	4,9	0,5	2,9	0,2	28,1	1,4
1969	1.940	53,5	28,8	5,6	0,6	3,2	0,2	33,7	1,8
1970	1.981	57,0	32,0	6,3	0,7	3,7	0,2	39,6	2,2
1971	2.077	59,4	34,2	6,6	0,6	4,1	0,2	46,4	2,8
1972	2.121	61,7	38,4	6,8	0,8	4,5	0,2	55,0	3,3
1973	2.141	63,9	41,5	8,6	0,4	5,2	0,3	64,1	3,8

Industries des fabrications métalliques

1966	1.396	21,5	17,3	4,8	0,9	1,3	0,2	2,1	0,1
1967	1.391	22,9	19,3	4,0	1,4	1,3	0,2	2,4	0,1
1968	1.361	23,9	21,3	4,0	1,3	1,5	0,1	2,3	0,1
1969	1.352	28,5	20,5	4,8	1,3	1,5	0,1	2,1	0,2
1970	1.336	32,3	22,2	6,1	1,8	1,8	0,1	2,5	0,1
1971	1.356	37,7	23,3	7,1	1,2	1,7	0,1	2,3	0,2
1972	1.391	42,3	28,4	7,8	1,5	2,0	0,1	5,5	0,2
1973	1.425	45,7	31,2	9,1	1,6	2,9	0,1	5,4	0,3

Métallurgie du fer

1966	96	21,3	18,2	0,6	0,2	0,3	...	6,6	0,4
1967	93	23,9	18,5	0,8	0,4	0,2	...	5,6	0,4
1968	90	26,2	19,3	0,5	0,1	0,3	...	5,1	0,3
1969	87	26,9	20,1	0,9	0,1	0,4	...	4,4	0,3
1970	90	25,9	18,1	3,1	0,1	1,5	0,1	3,6	0,3
1971	88	23,3	18,9	3,2	0,1	1,8	0,1	2,8	0,2
1972	87	28,4	20,2	1,4	0,3	0,6	...	2,3	0,2
1973	86	28,6	20,5	1,4	0,5	1,0	0,1	2,0	0,2

Industrie textile

1966	986	12,8	11,1	1,3	0,8	0,4	0,1	0,3	...
1967	976	13,1	11,4	1,3	0,7	0,3	0,1	0,3	...
1968	957	13,2	12,0	1,1	0,7	0,3	0,1	0,3	...
1969	929	13,8	11,3	1,5	0,5	0,4	0,1	0,3	...
1970	919	14,6	11,8	1,7	0,4	0,4	0,1	0,3	...
1971	901	14,4	12,4	1,3	1,0	0,4	0,1	0,3	...
1972	898	15,1	13,0	1,9	0,7	0,4	0,1	0,3	...
1973	915	15,0	13,3	2,1	0,6	0,4	0,1	0,3	...

Notes : voir fin du tableau XVII-2.

XVII - 2. — RENDEMENT DES SOCIÉTÉS PAR ACTIONS ¹ (suite)

(Chiffres annuels)

Source : I.N.S.

Périodes ²	Nombre de sociétés recensées	Capital versé	Réserves	Résultats nets de l'année comptable		Dividendes bruts mis en paiement	Tantièmes payés	Emprunts obligataires	
				Bénéfices	Pertes			Dette obligataire en vie au 31-12	Montant brut des coupons payés ³
				(milliards de francs)					
(1)	(2)	(3)	(4)	(5)	(6)	(7)	(8)	(9)	
Industrie alimentaire									
1966	725	12,1	9,5	1,7	0,2	0,7	0,1	0,9	0,1
1967	729	12,9	10,8	2,1	0,3	0,8	0,1	0,9	0,1
1968	717	14,7	10,2	2,5	0,4	0,9	0,1	0,8	0,1
1969	703	16,1	9,9	2,2	0,5	0,8	0,1	0,8	0,1
1970	713	18,3	10,7	2,7	0,5	0,9	0,1	0,8	0,1
1971	699	17,1	10,6	1,8	0,5	0,7	0,1	0,8	0,1
1972	693	19,5	12,8	2,9	0,5	1,1	0,1	0,8	0,1
1973	696	20,6	14,5	3,1	0,5	1,4	0,1	0,8	0,1
Industrie chimique									
1966	606	20,2	9,8	2,8	0,4	1,5	0,1	0,6	...
1967	607	22,3	10,7	2,7	0,6	1,5	0,1	0,5	...
1968	627	35,1	25,8	4,1	0,9	2,2	0,1	0,4	...
1969	643	40,4	26,0	5,3	0,8	2,7	0,1	0,4	...
1970	631	43,7	27,4	5,5	0,6	2,8	0,1	1,0	...
1971	635	48,1	29,8	6,7	1,2	3,3	0,1	4,0	0,1
1972	644	49,9	35,9	6,7	1,3	4,0	0,1	4,4	0,3
1973	653	52,3	35,9	7,5	0,9	4,4	0,1	5,4	0,4
Electricité									
1966	24	23,5	4,3	2,3	...	1,9	0,1	13,3	0,8
1967	16	14,6	2,2	1,3	...	1,2	...	14,2	0,9
1968	17	28,0	5,8	2,6	...	2,3	0,1	14,2	0,9
1969	17	27,2	5,3	2,6	...	2,4	0,1	14,6	0,9
1970	18	30,1	6,1	3,0	...	2,6	0,1	15,9	1,0
1971	18	31,8	7,1	3,4	...	3,0	0,1	20,3	1,1
1972	17	34,3	7,5	3,7	...	3,3	0,1	29,0	1,5
1973	17	36,6	8,4	3,8	...	3,6	0,1	34,2	2,1
Industrie du charbon									
1966	30	7,0	2,0	0,2	0,6	0,1	...	0,3	...
1967	30	7,0	1,8	0,1	0,8	0,1
1968	26	4,9	1,7	0,1	0,5	0,1
1969	25	4,7	1,3	0,1	0,3
1970	24	4,8	1,1	0,2	0,3	0,2
1971	24	4,8	0,9	0,2	0,2	0,1
1972	22	4,6	0,7	0,1	0,3
1973	21	4,6	0,6	...	0,4
Total des sociétés ayant leur principale exploitation en Belgique ⁶									
1966	14.913	231,7	145,6	30,4	5,1	13,5	1,5	61,1	3,4
1967	14.986	240,3	156,4	28,7	7,4	13,1	1,4	66,9	3,6
1968	15.037	279,0	183,1	33,0	7,9	15,9	1,4	73,3	4,1
1969	15.286	310,9	181,0	39,3	7,0	17,9	1,5	89,8	4,6
1970	15.567	343,9	191,4	47,4	9,1	21,2	1,7	104,1	5,3
1971	15.938	371,8	210,8	53,5	9,7	23,8	1,9	122,3	7,0
1972	16.640	395,4	239,8	53,9	12,6	24,2	1,8	151,0	8,5
1973	17.155	419,2	257,5	62,5	10,6	28,9	2,0	173,2	10,4

Notes : voir fin du tableau XVII-2, page suivante.

XVII - 2. — RENDEMENT DES SOCIÉTÉS PAR ACTIONS ¹ (suite)

(Chiffres annuels)

Source : I.N.S.

Périodes ²	Nombre de sociétés recensées	Capital versé	Réserves	Résultats nets de l'année comptable		Dividendes bruts mis en paiement	Tantièmes payés	Emprunts obligataires	
				Bénéfices	Pertes			Dette obligataire en vie au 31-12	Montant brut des coupons payés ³
				(milliards de francs)					
(1)	(2)	(3)	(4)	(5)	(6)	(7)	(8)	(9)	

B. — Total des sociétés ayant leur principale exploitation à l'étranger ⁷

1966	299	41,4	32,7	3,5	0,9	2,1	0,1	1,8	...
1967	277	40,3	32,7	2,7	5,2	2,3	0,1	1,8	0,1
1968	264	40,2	28,6	4,4	0,6	2,7	0,2	3,8	0,1
1969	252	41,2	27,7	5,1	0,1	3,0	0,2	4,2	0,2
1970	240	41,3	29,7	6,4	2,6	3,6	0,2	3,7	0,3
1971	234	43,0	29,0	7,1	0,3	3,9	0,2	2,3	0,2
1972	229	46,8	31,9	5,3	0,2	3,8	0,2	4,9	0,2
1973	211	43,9	32,0	5,5	0,4	3,7	0,2	4,8	0,3

C. — Total général ^{6 7}

1966	15.212	273,1	178,3	33,9	6,0	15,6	1,6	62,9	3,4
1967	15.263	280,6	189,1	31,4	12,6	15,4	1,5	68,7	3,7
1968	15.301	319,2	211,7	37,4	8,5	18,6	1,6	77,1	4,2
1969	15.538	352,1	208,7	44,4	7,1	20,9	1,7	93,9	4,8
1970	15.807	385,2	221,1	53,8	11,7	24,8	1,9	107,8	5,6
1971	16.172	414,8	239,8	60,6	10,0	27,7	2,1	124,6	7,2
1972	16.869	442,2	271,7	59,2	12,8	28,0	2,0	155,9	8,7
1973	17.366	463,1	289,5	68,0	11,0	32,6	2,2	178,0	10,7

¹ Sociétés anonymes et en commandite par actions de droit belge.

² Il s'agit de l'année de paiement du dividende pour les colonnes (1) à (7).

³ Il s'agit du montant des intérêts échus pendant l'année sous rubrique; ce montant est en relation avec la dette obligataire en vie à la fin de l'année précédente.

⁴ Non compris la B.N.B.

⁵ Non compris la S.N.C.I.

⁶ Non compris la B.N.B., la S.N.C.I. et la SABENA.

⁷ Après déduction des doubles emplois.

XVII - 3. — RENDEMENT DES SOCIÉTÉS PAR ACTIONS ¹

(Chiffres cumulés)

Source : I.N.S.

Périodes ²	Nombre de sociétés recensées	Capital versé	Réserves	Résultats nets		Dividendes bruts mis en paiement	Coupons d'obligations bruts ³
				Bénéfices	Pertes		
				(milliards de francs)			
(1)	(2)	(3)	(4)	(5)	(6)	(7)	

A. — Sociétés ayant leur principale exploitation en Belgique ⁴

1970 12 mois	15.589	344,5	191,6	47,5	9,2	21,1	4,9
1971 12 mois	15.989	372,3	210,9	53,5	9,7	23,8	5,1
1972 3 premiers mois	1.963	41,2	33,1	7,2	1,5	3,0	1,9
6 premiers mois	13.738	351,3	205,2	46,4	11,0	21,4	3,6
9 premiers mois	15.262	369,6	219,4	49,4	11,7	22,3	5,1
12 mois	16.693	395,7	240,0	53,9	12,6	24,2	7,7
1973 1 ^{er} mois	193	3,8	2,6	0,6	0,2	0,2	0,6
2 premiers mois	441	16,7	14,4	3,8	0,4	1,6	1,3
3 premiers mois	1.987	45,1	35,5	8,7	0,9	4,1	2,1
4 premiers mois	5.340	119,7	76,1	20,2	3,0	8,7	2,8
5 premiers mois	10.743	267,0	145,5	39,0	7,1	17,5	3,6
6 premiers mois	14.214	365,4	210,1	54,5	9,0	25,5	4,3
7 premiers mois	15.031	380,2	217,5	56,2	9,6	26,2	5,2
8 premiers mois	15.307	391,1	232,3	57,2	9,7	26,7	5,7
9 premiers mois	15.782	395,3	236,7	58,0	10,0	26,9	6,4
10 premiers mois	16.328	405,0	245,8	59,6	10,3	27,6	7,0
11 premiers mois	16.701	410,2	250,7	60,7	10,4	27,9	7,7
12 mois	17.205	419,5	257,7	62,5	10,6	28,9	9,7

Notes voir page suivante.

XVII - 3. — RENDEMENT DES SOCIÉTÉS PAR ACTIONS ¹ (suite)

(Chiffres cumulés)

Source : I.N.S.

Périodes ²	Nombre de sociétés recensées	Capital versé	Réserves	Résultats nets		Dividendes bruts mis en paiement	Coupons d'obligations bruts ³
				Bénéfices	Pertes		
				(milliards de francs)			
(1)	(2)	(3)	(4)	(5)	(6)	(7)	

B. — Sociétés ayant leur principale exploitation à l'étranger

1970 12 mois	241	41,4	29,7	6,4	2,6	3,6	0,2
1971 12 mois	235	43,0	29,1	7,1	0,3	3,9	0,2
1972 3 premiers mois	14	0,3	0,2	0,1
6 premiers mois	163	39,4	26,9	4,8	0,1	3,4	0,2
9 premiers mois	194	42,5	28,9	5,0	0,2	3,5	0,2
12 mois	229	46,8	31,9	5,3	0,2	3,8	0,2
1973 1 ^{er} mois	6	1,4	0,3	0,1	...	0,1	...
2 premiers mois	8	1,4	0,3	0,1	...	0,1	0,2
3 premiers mois	19	1,7	0,5	0,2	...	0,1	0,2
4 premiers mois	35	2,2	1,0	0,2	0,1	0,1	0,2
5 premiers mois	79	21,9	12,2	2,9	0,1	2,0	0,3
6 premiers mois	152	37,0	27,3	4,9	0,2	3,4	0,3
7 premiers mois	176	39,6	29,3	5,0	0,3	3,5	0,3
8 premiers mois	179	40,1	29,6	5,0	0,3	3,5	0,3
9 premiers mois	182	40,2	29,7	5,0	0,3	3,5	0,3
10 premiers mois	195	41,5	30,3	5,1	0,3	3,6	0,4
11 premiers mois	200	41,8	30,9	5,1	0,4	3,6	0,4
12 mois	212	44,7	32,1	5,6	0,4	3,8	0,4

C. — Total général ⁴

1970 12 mois	15.830	385,9	221,3	53,9	11,8	24,7	5,1
1971 12 mois	16.224	415,3	240,0	60,6	10,0	27,7	5,3
1972 3 premiers mois	1.977	41,5	33,3	7,2	1,5	3,0	2,0
6 premiers mois	13.901	390,7	232,1	51,2	11,1	24,8	3,8
9 premiers mois	15.456	412,1	248,3	54,4	11,9	25,8	5,3
12 mois	16.922	442,5	271,9	59,2	12,8	28,0	7,9
1973 1 ^{er} mois	199	5,2	2,9	0,7	0,2	0,3	0,6
2 premiers mois	449	18,1	14,7	3,9	0,4	1,7	1,5
3 premiers mois	2.006	46,8	36,0	8,9	0,9	4,2	2,3
4 premiers mois	5.375	121,9	77,1	20,4	3,1	8,8	3,0
5 premiers mois	10.822	288,9	157,7	41,9	7,2	19,5	3,9
6 premiers mois	14.366	402,4	237,4	59,4	9,2	28,9	4,6
7 premiers mois	15.207	419,8	246,8	61,2	9,9	29,7	5,5
8 premiers mois	15.486	431,2	261,9	62,2	10,0	30,2	6,0
9 premiers mois	15.964	435,5	266,4	63,0	10,3	30,4	6,7
10 premiers mois	16.523	446,5	276,1	64,7	10,6	31,2	7,4
11 premiers mois	16.901	452,0	281,6	65,8	10,8	31,5	8,1
12 mois	17.417	464,2	289,8	68,1	11,0	32,7	10,1

¹ Sociétés anonymes et en commandite par actions de droit belge.

² Il s'agit du mois de paiement du dividende pour les colonnes (1) à (6).

³ Les coupons d'obligations sont, comme les dividendes, recensés pendant le mois où ils sont payés. Le paiement des coupons d'obligations peut être effectué à une autre date que celui des dividendes. De ce fait, les

obligations dont les coupons sont recensés à la colonne (7) ne représentent pas nécessairement toutes des emprunts des sociétés faisant l'objet des colonnes précédentes.

⁴ Non compris la B.N.B., la S.N.C.I. et la SABENA.

XVII - 4. — EMISSIONS DES SOCIÉTÉS ¹

(Chiffres annuels)

(milliards de francs)

Source : I.N.S. (données modifiées par la B.N.B. ²).

Périodes	Actions		Obligations (montant nominal)				Actions et obligations	Actions et obligations Total des émissions nettes (I.N.S.)
	émissions nominales	émissions nettes	émissions non continues			émissions continues nettes	Total des émissions nettes	
			émissions	amortisse- ments	émissions nettes			
	(1)	(2)	(3)	(4)	(5) = (3) - (4)	(6)	(7) = (5) + (6)	

Sociétés ayant leur principale exploitation en Belgique

1966	29,9	14,8	3,1	2,1	1,0	1,9	2,9	17,7	16,0
1967	33,5	14,8	3,1	2,8	0,3	3,7	4,0	18,8	24,0
1968	51,4	20,4	1,7	2,5	- 0,8	4,3	3,5	23,9	35,0
1969	46,6	20,3	4,3	3,1	1,2	4,5	5,7	26,0	29,8
1970	44,0	18,9	5,3	3,3	2,0	5,4	7,4	26,3	42,3
1971	26,8	15,1	11,9	4,0	7,9	5,9	13,8	28,9	43,2
1972	40,8	p 20,8	21,6	3,7	17,9	4,6	22,5	p 43,3	45,5
1973	39,1	p 19,7	p 13,6	p 3,2	p 10,4	p 6,3	p 16,7	p 36,4	p 38,8

B. — Sociétés ayant leur principale exploitation à l'étranger

1966	0,7	...	0,8	0,1	0,7	...	0,7	0,7	0,7
1967	0,1
1968	1,6	...	2,0	...	2,0	...	2,0	2,0	2,0
1969	0,8	...	0,5	0,1	0,4	...	0,4	0,4	0,4
1970	1,7	0,4	-0,4	...	-0,4	-0,4	-0,4
1971	4,4	2,6	0,2	1,6	-1,4	...	-1,4	1,2	1,2
1972	0,5	p 0,1	2,9	0,1	2,8	...	p 2,8	p 2,9	2,9
1973	9,4	p 0,3	p ...	p 0,1	p -0,1	p ...	p -0,1	p 0,2	p 0,2

Total général

1966	30,6	14,8	3,9	2,2	1,7	1,9	3,6	18,4	16,7
1967	33,6	14,8	3,1	2,8	0,3	3,7	4,0	18,8	24,0
1968	53,0	20,4	3,7	2,5	1,2	4,3	5,5	25,9	37,0
1969	47,4	20,3	4,8	3,2	1,6	4,5	6,1	26,4	30,2
1970	45,7	18,9	5,3	3,7	1,6	5,4	7,0	25,9	41,9
1971	31,2	17,7	12,1	5,6	6,5	5,9	12,4	30,1	44,4
1972	41,3	p 20,9	24,5	3,8	20,7	4,6	25,3	p 46,2	48,4
1973	48,5	p 20,0	p 13,6	p 3,3	p 10,3	p 6,3	p 16,6	p 36,6	p 39,0

¹ Sociétés anonymes, en commandite par actions et de personnes à responsabilité limitée de droit belge.

² Ces modifications consistent d'une part à inclure les appels de fonds, d'autre part à éliminer les émissions continues et non continues d'obligations du secteur public (S.N.C.L., SABENA) et les émissions d'obligations et de bons de caisse des banques belges.

N. B. — Col. (1) et (9) : montants repris sans modifications des statistiques de l'I.N.S. — col. (2) à (8) : montants modifiés par la B.N.B. comme indiqué à la note ² ci-contre.

— Col. (1) : constitutions de sociétés et augmentations de capital — col. (2) : montants libérés sur souscriptions d'actions (déduction faite des libérations autres qu'en espèces), primes d'émission et appels de fonds — col. (3) : nouvelles émissions (partie effectivement émise au cours de l'année) plus reliquats d'émissions antérieures, moins emprunts de conversion et d'émissions contre paiement en nature.

XVII - 5. — EMISSIONS DES SOCIETES ¹

(Chiffres mensuels ²)

(milliards de francs)

Sources : Chiffres définitifs : I.N.S. (données modifiées par la B.N.B. ³).
Chiffres provisoires : Commission bancaire et B.N.B.

Périodes	A. — Sociétés ayant leur principale exploitation en Belgique				B. — Sociétés ayant leur principale exploitation à l'étranger			
	Actions		Obligations (Montant nominal)	Actions et obligations	Actions		Obligations (Montant nominal)	Actions et obligations
	émissions nominales (1)	émissions nettes (2)	émissions non continues brutes (3)	Total (4) = (2) + (3)	émissions nominales (5)	émissions nettes (6)	émissions non continues brutes (7)	Total (8) = (6) + (7)
1974 9 premiers mois	31,1	12,9	4,3	17,2	0,5
12 mois	49,4	19,3	p 9,3	p 28,6	0,7	0,2	p ...	p 0,2
1975 3 premiers mois	6,9	3,1	p 0,8	p 3,9
6 premiers mois .. p	17,8	6,2	14,6	20,8
9 premiers mois .. p	25,3	10,3	17,6	27,9
12 mois	39,2	17,4	24,7	42,1
1976 3 premiers mois .. p	9,9	4,7	0,4	5,1
6 premiers mois .. p	20,9	9,6	2,4	12,0	1,2
9 premiers mois .. p	29,6	13,6	4,5	18,1	1,2
1975 Septembre	3,2	1,2	0,7	1,9
Octobre	3,1	3,1	1,8	4,9
Novembre	3,7	1,1	0,2	1,3
Décembre	7,1	2,9	5,1	8,0
1976 Janvier	4,5	1,3	0,2	1,5
Février	2,5	1,9	...	1,9
Mars	2,9	1,5	0,2	1,7
Avril	3,5	1,2	1,5	2,7
Mai	2,7	1,4	0,4	1,8	1,2
Juin	4,8	2,3	0,1	2,4
Juillet	2,8	0,9	1,8	2,7
Août	2,9	1,4	...	1,4
Septembre	3,0	1,7	0,3	2,0

¹ Sociétés anonymes, en commandite par actions et de personnes à responsabilité limitée de droit belge.

² Les chiffres de ce tableau diffèrent des données reprises au tableau XVII-4 sur les points suivants : a) les émissions nettes d'actions ne comprennent pas les appels de fonds; b) les émissions d'obligations sont brutes (amortissements non déduits) et ne comprennent pas les émissions continues.

³ Les modifications consistent à éliminer les émissions d'obligations du secteur public (S.N.C.I., SABENA) et des banques belges.

N. B. — 3, 6 et 9 premiers mois = addition des chiffres mensuels. Le chiffre définitif des 12 mois comprend des données supplémentaires qui ne peuvent être ventilées mensuellement [pour les colonnes (1), (3), (5) et (7) voir le tableau XVII-4].

**XVII - 6. — ENGAGEMENTS DES ENTREPRISES ¹ ET PARTICULIERS
ENVERS LES INTERMEDIAIRES FINANCIERS BELGES**

Ventilation d'après les organismes auprès desquels ces engagements ont été contractés à leur origine ²
(milliards de francs)

Fin de période	Organismes principalement monétaires				Autres intermédiaires financiers						Total général (11) = (4) + (10)	dont emprunts obligataires émis par les organismes publics d'exploitation ⁵ (12)
	B.N.B. (1)	Organismes publics (2)	Banques (3)	Total 3 (4) = (1) à (3)	Intermédiaires financiers publics de crédit spécialisés dans		CGER (7)	Caisses d'épargne privées (8)	Divers (9)	Total (10) = (5) à (9)		
					les crédits professionnels (5)	le crédit à l'habitation (6)						
1969	2,8	...	214,5	217,3	149,3	57,0	107,3	80,4	0,9	394,9	612,2	24,0
1970	2,8	...	243,6	246,4	170,7	62,6	112,4	90,9	0,7	437,8	683,7	29,1
1971	3,7	...	279,4	283,1	184,3	71,0	120,9	100,6	1,0	477,8	760,9	38,1
1972	3,9	0,4	338,5	342,8	194,2	79,0	138,8	116,2	1,8	530,0	872,8	47,1
1973	4,1	0,4	395,6	400,1	219,9	88,4	161,5	136,2	1,9	607,9	1.008,0	52,6
1974	3,5	0,4	448,6	452,5	248,4	98,0	180,1	158,1	1,6	686,2	1.138,7	58,4
1975	2,1	0,4	524,4	526,9	278,0	110,3	201,0	183,9	1,8	775,0	1.301,9	73,1
1976 p	1,7	0,4	614,6	616,7	313,6	129,0	233,3	219,7	1,8	897,4	1.514,1	69,9
1974 Décembre .	3,5	0,4	448,6	452,5	248,4	98,0	180,1	158,1	1,6	686,2	1.138,7	58,4
1975 Mars ⁴	3,1	0,4	457,5	461,0	249,9	101,6	183,7	160,9	1,1	697,2	1.158,2	63,0
Juin	1,9	0,4	475,0	477,3	259,6	104,9	187,2	167,8	1,0	720,5	1.197,8	67,3
Septembre .	1,0	0,4	487,0	488,4	266,8	107,7	192,2	173,6	1,3	741,6	1.230,0	68,2
Décembre .	2,1	0,4	524,4	526,9	278,0	110,3	201,0	183,9	1,8	775,0	1.301,9	73,1
1976 Mars	1,7	0,4	544,7	546,8	288,7	114,7	207,3	190,8	1,8	803,3	1.350,1	73,7
Juin	1,2	0,4	569,0	570,6	295,4	120,3	215,5	200,4	1,8	833,4	1.404,0	69,1
Septembre .	1,2	0,4	591,7	593,3	301,3	124,8	223,4	207,5	1,8	858,8	1.452,1	68,9
Décembre p	1,7	0,4	614,6	616,7	313,6	129,0	233,3	219,7	1,8	897,4	1.514,1	69,9

¹ Les entreprises comprennent les organismes publics d'exploitation, mais non les intermédiaires financiers. Les chiffres englobent les emprunts obligataires émis par les entreprises, y compris les certificats à un an au plus émis par les organismes publics d'exploitation.

² Les emprunts obligataires émis par les entreprises sont supposés contractés à l'origine auprès de l'organisme détenteur.

³ Cf. tableau XIII-1, colonne (10) + colonne (11).

⁴ Y compris les effets venus à échéance le dernier jour du mois et n'ayant pu être encaissés parce que ce jour était un samedi ou un jour férié.

⁵ Non compris les certificats à un an au plus émis par les organismes publics d'exploitation.

N. B. — Les données publiées dans ce tableau forment une nouvelle série non comparable à celle publiée avant janvier 1976 (cf. *Bulletin de la Banque Nationale de Belgique*, LII^e année, tome I, n° 1, janvier 1976).

**XVII - 7. — INSCRIPTIONS
HYPOTHECAIRES**

Source : *Moniteur belge*.

Moyennes mensuelles	Milliards de francs ¹
1969	5,9
1970	4,9
1971	5,6
1972	7,4
1973	10,1
1974	10,4
1975	9,7
1976	14,7
1974 4 ^e trimestre ..	9,9
1975 1 ^{er} trimestre ..	7,0
2 ^e trimestre ..	8,0
3 ^e trimestre ..	10,7
4 ^e trimestre ..	13,0
1976 1 ^{er} trimestre ..	13,8
2 ^e trimestre ..	15,8
3 ^e trimestre ..	14,7
4 ^e trimestre ..	14,8

¹ Montants estimés d'après les droits d'inscription perçus. Y compris les renouvellements au bout de quinze ans qui se montent à environ 1 ½ p.c. du total mais non compris les hypothèques légales.

Références bibliographiques : *Annuaire Statistique de la Belgique*. — *Bulletin de Statistique de l'I.N.S.* — *Statistiques économiques belges 1960-1970*. — *Bulletin mensuel des Statistiques* (Commission de la Bourse

de Bruxelles). — *Bulletin hebdomadaire de la Kredietbank*. — *Moniteur belge* : Ministère des Finances : Situation des opérations en matière d'impôts. Droits d'hypothèque.

XVIII. — MARCHÉ MONÉTAIRE

1. — MARCHÉ DE L'ARGENT AU JOUR LE JOUR *

(milliards de francs)

Moyennes journalières ¹	Capitaux prêtés par			Capitaux empruntés par				Total (8) = (1)+(2)+(3) ou (4) + (5)+(6)+(7)
	Banques de dépôts (1)	Fonds des Rentes (2)	Autres organismes ₂ (3)	Banques de dépôts (4)	Fonds des Rentes (5)	I.R.G. (6)	Autres organismes ₃ (7)	
1969	3,8	0,1	3,3	1,3	1,8	3,5	0,6	7,2
1970	3,8	1,6	3,2	1,4	0,1	6,7	0,4	8,6
1971	4,4	1,2	3,2	1,9	0,3	6,1	0,5	8,8
1972	5,2	0,8	3,5	2,2	1,2	5,4	0,7	9,5
1973	6,4	0,9	4,2	2,9	3,1	4,8	0,7	11,5
1974	6,2	1,4	4,2	3,1	3,9	4,2	0,6	11,8
1975	6,5	5,7	3,4	4,1	0,1	10,4	1,0	15,6
1976	6,8	0,8	3,6	4,4	1,2	4,6	1,0	11,2
1975 1 ^{er} trimestre	6,9	5,3	3,3	4,1	...	10,4	1,0	15,5
2 ^e trimestre	6,9	4,9	3,7	4,4	...	10,0	1,1	15,5
3 ^e trimestre	5,8	5,0	3,5	4,1	0,5	8,9	0,8	14,3
4 ^e trimestre	6,5	7,5	3,2	4,0	...	12,1	1,1	17,2
1976 1 ^{er} trimestre	6,2	1,5	3,7	4,1	0,4	5,9	1,0	11,4
2 ^e trimestre	7,7	0,3	3,9	4,5	0,2	6,5	0,7	11,9
3 ^e trimestre	6,9	0,1	3,2	4,1	3,6	1,8	0,7	10,2
4 ^e trimestre	6,3	1,3	3,6	4,9	0,6	4,2	1,5	11,2
1977 1 ^{er} trimestre	7,3	0,8	3,5	4,5	0,2	5,5	1,4	11,6
1976 Mars	4,7	0,5	2,8	5,2	0,5	1,4	0,9	8,0
Avril	7,5	...	3,6	4,4	0,1	6,3	0,3	11,1
Mai	10,0	...	4,8	3,4	0,4	10,4	0,6	14,8
Juin	5,3	1,0	3,5	5,6	...	2,9	1,3	9,8
Juillet	6,4	0,2	2,7	4,4	0,2	3,6	1,1	9,3
Août	3,6	...	3,6	5,2	0,1	1,1	0,8	7,2
Septembre	10,7	...	3,4	2,4	10,8	0,6	0,3	14,1
Octobre	3,9	...	3,8	5,1	1,9	0,2	0,5	7,7
Novembre	6,8	0,7	2,9	3,9	0,2	4,6	1,7	10,4
Décembre	8,3	3,1	4,1	5,5	...	7,9	2,1	15,5
1977 Janvier	8,8	0,1	3,5	3,9	0,1	7,7	0,7	12,4
Février	4,2	2,3	4,2	6,2	0,1	3,4	1,0	10,7
Mars	8,4	0,2	2,9	3,7	0,4	5,1	2,3	11,5

* Du 17 novembre 1969 au 30 avril 1969, la plus grande partie des capitaux traités au jour le jour a été régie par le « Protocole dressé en vue de la participation au marché du call money garanti ». Depuis le 1^{er} mai 1969, un nouveau « Protocole régissant le marché du call money garanti » est intervenu entre le Fonds des Rentes, l'I.R.G. et les organismes financiers du secteur public et du secteur privé recevant des dépôts de fonds à vue, en carnets de dépôt ou d'épargne ou à des termes n'excédant pas 3 mois. Le présent tableau tient compte, en outre, de capitaux traités en dehors de ces protocoles.

¹ Les moyennes sont calculées sur la base du nombre total de jours de la période; cette méthode de calcul correspond à celle que l'I.R.G. adopte dans la présentation de ses données.

² Cette colonne comprend notamment la CGER, la S.N.C.I., le Crédit Communal de Belgique, la S.N.C.B. (jusqu'au 30 avril 1969) et divers prêteurs « hors Protocole ».

³ Cette colonne comprend notamment l'O.N.D., la C.N.C.P., la S.N.C.I., le Crédit Communal de Belgique, la S.N.C.B. (jusqu'au 30 avril 1969).

**XVIII - 2. — LOCALISATION DES EFFETS COMMERCIAUX
ESCOMPTE PAR LES BANQUES DE DEPOTS
ET DES ACCEPTATIONS BANCAIRES ¹**

(milliards de francs)

Moyennes des encours à fin de mois ²	Portefeuille logé				Total (5) = (1) à (4)
	dans les banques de dépôts (1)	à l'I.R.G. ³ (2)	dans les autres organismes du marché hors banque et à l'étranger (3)	à la B.N.B. ⁴ (4)	
1969	89,9	2,2	19,5	26,0	137,6
1970	110,4	5,8	20,8	7,6	144,6
1971	124,1	4,6	23,5	4,1	156,3
1972	130,6	3,4	24,9	12,7	171,6
1973	140,3	3,2	24,1	20,7	188,3
1974	158,2	4,5	27,8	27,2	217,7
1975	167,1	8,8	38,0	10,5	224,4
1976	184,9	4,3	33,8	35,8	258,8
1974 4 ^e trimestre	153,5	11,8	29,0	24,7	219,0
1975 1 ^{er} trimestre	156,8	7,5	47,0	11,3	222,6
2 ^e trimestre	165,3	5,6	43,0	10,1	224,0
3 ^e trimestre	175,4	9,2	30,1	7,9	222,6
4 ^e trimestre	170,8	12,8	31,8	12,8	228,2
1976 1 ^{er} trimestre	179,9	7,7	39,3	22,7	249,6
2 ^e trimestre	178,1	5,7	37,0	33,4	254,2
3 ^e trimestre	188,8	1,5	29,5	43,6	263,4
4 ^e trimestre	192,8	2,4	29,5	43,3	268,0

¹ Encours utilisés des crédits d'escompte et d'acceptations en francs belges accordés à leur origine par les banques de dépôts aux entreprises et particuliers (autres que les intermédiaires financiers, mais y compris les paraétatiques d'exploitation), au Fonds des Routes et à l'étranger.

² Ces moyennes ont été calculées en prenant une fois les encours du début et de la fin de la période et deux fois les encours des fins de mois intercalaires.

³ Encours du portefeuille, à l'exclusion de la partie financée par recours au réescompte de la B.N.B.

⁴ Comme le tableau porte uniquement sur les crédits accordés à leur origine par les banques de dépôts, les chiffres de cette colonne ne comprennent pas les crédits directs de la B.N.B.

**XVIII - 3. — PLAFONDS DE REESCOMPTE ET QUOTAS MENSUELS D'AVANCES
EN COMPTE COURANT DES BANQUES A LA BANQUE NATIONALE DE BELGIQUE**

Fin de période (plafonds) ou mois (quotas)	Plafonds de réescompte									Quotas mensuels d'avances en compte courant décomptés au taux normal (7)	
	Plafonds calculés selon la formule générale : pourcentages appliqués aux moyens d'action retenus 1 (1)	Ensemble des plafonds (2)			Encours imputés			Marges disponibles (6) = (2) - (5)			
					Effets visés 2 (3)	Effets non visés rées- comptés 3 (4)	Total (5) = (3) + (4)				
(milliards de francs)											
1969	12,00	44,0			29,7	4,2	33,9	10,1			—
1970	9,00	38,0			20,7	6,2	26,9	11,1			—
1971	9,00	43,9			19,0	9,4	28,4	15,5			—
1972	8,00	46,2			20,4	14,6	35,0	11,2			—
1973	5,50	37,8			14,4	18,0	32,4	5,4			—
		Sous-plafond A 4 (2a)	Sous-plafond B 4 (2b)	Total (2) = (2a) + (2b)	Sous-plafond A 4 (3)	Sous-plafond B 4 (4)	Total (5) = (3) + (4)	Sous-plafond A 4 (6a)	Sous-plafond B 4 (6b)	Total (6) = (6a) + (6b) = (2) - (5)	
1974 Septembre	4,00	15,4	15,4	30,8	14,0	11,6	25,6	1,4	3,8	5,2	19,5
1974 Décembre	4,00	15,7	15,7	31,4	13,9	12,4	26,3	1,8	3,3	5,1	20,7
1975 Mars	4,25	24,1 ⁵	10,3 ⁵	34,4 ⁵	14,8 ⁵	6,3 ⁵	21,1 ⁵	9,3 ⁵	4,0 ⁵	13,3 ⁵	21,2
1975 Juin	4,75	—	—	39,0	—	—	13,6	—	—	25,4	21,2
1975 Septembre	5,25	—	—	43,1	—	—	18,3	—	—	24,8	25,1
1975 Décembre	5,25	—	—	49,5	—	—	29,1	—	—	20,4	25,7
1976 Mars	4,75	23,6	23,6	47,2	21,9	20,3	42,2	1,7	3,3	5,0	25,7
1976 Avril	4,75	23,6	23,6	47,2	20,5	20,1	40,6	3,1	3,5	6,6	25,7
1976 Mai	4,75	25,2	25,2	50,4	21,0	14,9	35,9	4,2	10,3	14,5	25,7
1976 Juin	4,75	—	—	50,4	—	—	36,4	—	—	14,0	27,2
1976 Juillet	4,25	22,9 ⁶	22,9 ⁶	45,8 ⁶	22,0 ⁶	19,2 ⁶	41,2 ⁶	0,9 ⁶	3,7 ⁶	4,6 ⁶	27,2
1976 Août	4,25	23,0	23,0	46,0	22,0	20,9	42,9	1,0	2,1	3,1	27,2
1976 Septembre	4,25	23,0	23,0	46,0	19,8	19,6	39,4	3,2	3,4	6,6	27,2
1976 Octobre	4,25	23,0 ⁷	23,0 ⁷	46,0 ⁷	22,0 ⁷	20,9 ⁷	42,9 ⁷	1,0 ⁷	2,1 ⁷	3,1 ⁷	27,2
1976 Novembre	4,25	24,4	24,4	48,8	20,6	13,4	34,0	3,8	11,0	14,8	27,2
1976 Décembre	4,675	—	—	53,8	—	—	40,8	—	—	13,0	28,9
1977 Janvier	5,1425	—	—	59,2	—	—	32,8	—	—	26,4	28,9
1977 Février	5,25	—	—	59,9	—	—	38,4	—	—	21,5	28,9
1977 Mars	5,25	—	—	59,9	—	—	29,5	—	—	30,4	29,8

1 Les moyens d'action retenus comprennent les fonds propres, les emprunts émis sous forme d'obligations et bons de caisse et les dépôts en francs belges reçus à vue, à terme et en carnets, à l'exclusion des comptes créditeurs bancaires.

2 Cette rubrique comprend :

a) jusqu'au 30 mars 1970, les effets visés réescomptés ou non ayant moins de deux ans à courir (y compris les effets Creditexport);

b) du 31 mars 1970 au 31 mars 1974, les effets visés Creditexport réescomptés ou non ayant un an au plus à courir et les autres effets visés réescomptés ou non, ayant moins de deux ans à courir;

c) à partir du 1er avril 1974 les effets visés ou certifiés Creditexport ayant un an au plus à courir non nourris par le Pool et les autres effets visés, réescomptés ou non, ayant moins de deux ans à courir.

3 Y compris les effets certifiés réescomptés et les effets réescomptables auprès de la B.N.B. et mobilisés sur le marché hors banque tenu par l'I.R.G. (à partir du 1er avril 1974 à l'exclusion des effets certifiés Creditexport).

4 a) du 8 juillet 1974 au 31 janvier 1975, du 12 février au 16 juin et du 23 juillet au 19 décembre 1976, le plafond de chaque banque était utilisable :

— par moitié pour le réescompte effectif, soit directement auprès de la B.N.B. aux taux d'escompte officiels de celle-ci, soit auprès de l'I.R.G. au taux fixé par cette institution, d'effets visés ou certifiés ou d'effets représentatifs de commerce intérieur répondant aux conditions d'éligi-

bilité de la B.N.B. et pour autant que ces divers effets n'aient pas plus de 120 jours à courir (sous-plafond A);

— par moitié pour le réescompte effectif auprès de l'I.R.G. et aux taux fixés par cette institution, d'effets visés ou certifiés ou d'effets représentatifs de commerce intérieur répondant aux conditions d'éligibilité de la B.N.B. et pour autant que ces divers effets n'aient pas plus de 120 jours à courir, ainsi que d'effets visés ou certifiés « Credit-export » ayant plus de 120 jours et maximum 1 an à courir (sous-plafond B).

b) du 1er février au 31 mars 1975, le plafond de chaque banque était utilisable à concurrence de 70 p.c. pour le sous-plafond A et de 30 p.c. pour le sous-plafond B.

c) du 1er avril 1975 au 11 février 1976, du 17 juin au 22 juillet 1976 et à partir du 20 décembre 1976, la répartition en sous-plafonds A et B ayant été supprimée, chaque banque a disposé d'un plafond unique utilisable pour le réescompte :

— soit directement à la B.N.B., d'effets des types définis sous a) et n'ayant pas plus de 120 jours à courir;

— soit auprès de l'I.R.G. pour les effets de même nature et pour le papier « Creditexport » dont la durée ne dépasse pas un an.

5 Situation au 28 mars 1975.

6 Situation au 30 juillet 1976.

7 Situation au 29 octobre 1976.

Références bibliographiques : *Statistiques économiques belges 1960-1970* — *Bulletin d'Information et de Documentation* : XXVIII^e année, vol. I, n^o 5, mai 1953 : « Une nouvelle statistique : le marché de l'argent au jour le jour (call money) » — XXXV^e année, vol. I, n^o 4, avril 1960 : « Le marché monétaire en Belgique » — XXXVII^e année, vol. I, nos 3 et 4, mars et avril 1962. « La réforme du 1er janvier 1962 et le marché monétaire belge » — XLII^e année, vol. II, n^o 3, septembre 1967 : « Nouveaux tableaux concernant les crédits d'escompte, d'avances et d'acceptation aux entreprises et particuliers et à l'étranger ». — *Bulletin de la Banque Nationale de Belgique*. XLVI^e année, tome I, n^o 1,

janvier 1971 « Une nouvelle statistique : Plafonds de réescompte et de visa des banques à la Banque Nationale de Belgique ». XLIX^e année, tome I, n^o 6, juin 1974 : « Communication du 28 juin 1974 de la Banque Nationale de Belgique concernant les plafonds de réescompte et les comptes courants d'avances » — Le même, tome I, n^o 3, mars 1975 : « Adaptation des plafonds de réescompte et de visa de la Banque Nationale de Belgique » et tome II, n^o 3, septembre 1975 : « Relèvement des plafonds de réescompte et des quotas d'avances de la Banque Nationale ». LI^e année, tome I, n^o 2, février 1976 : « Mesure de politique monétaire ». LI^e année, tome II, nos 1-2, juillet-août 1976 : « Mesures de politique monétaire ».

XIX. — TAUX D'ESCOMPTE, D'INTERET ET DE RENDEMENT

(Pour cent par an)

1. — TAUX D'ESCOMPTE ET D'INTERET DE LA BANQUE NATIONALE DE BELGIQUE

Dates des changements	Escompte		Avances en compte courant et prêts sur			Avances au-delà du quota mensuel attribué aux banques, aux caisses d'épargne privées et aux institutions publiques de crédit ⁷	
	Traites acceptées domiciliées en banque, warrants et acceptations visées ¹ ou certifiées ² représentatives d'opérations de commerce extérieur	Autres traites et promesses	Certificats de trésorerie et certificats du Fonds des Rentes émis à maximum 180 jours ³	Certificats de trésorerie émis à plus de 180 jours et à maximum 874 jours ³	autres effets publics ⁴	Dates des changements	Taux
Taux en vigueur au 31-12-1969	7,50	9,50	9,00	9,25	9,50	1974 8 juillet	13,25
						15 juillet	14,00
1970 22 octobre	7,00	9,00	8,50	8,75	9,00	16 juillet	13,75
10 décembre	6,50	8,50	8,00	8,25	8,50	17 juillet	13,50
						23 juillet	13,00
1971 25 mars	6,00	7,50	7,00	7,25	7,50	14 août	13,25
23 septembre ...	5,50	7,00	6,50	6,75	7,00	19 août	13,00
						22 août	12,75
1972 6 janvier	5,00	6,50	6,00	6,25	6,50	3 septembre ...	12,50
3 février	4,50	6,00	5,50	5,75	6,00	6 septembre ...	12,00
						18 septembre ...	11,75
2 mars	4,00	5,00		5,00		10 octobre	11,50
23 novembre	4,50	5,50		5,50		21 octobre	11,25
21 décembre	5,00	6,00		6,00		29 octobre	11,00
						30 octobre	10,75
1973 10 mai	5,50	7,00		7,00		4 novembre ...	10,50
5 juillet	6,00	7,50		7,50		5 novembre ...	10,25
2 août	6,50	8,00		8,00			
4 octobre	7,00	8,50		8,50		1975 10 janvier	10,00
29 novembre	7,75	8,50		8,50		13 janvier	9,75
						30 janvier	9,25
1974 1 ^{er} février	8,75	9,50		9,50		13 mars	8,25
						15 avril	8,00
						25 avril	7,75
						16 mai	7,50
8 juillet	8,75	9,50		9,50		29 mai	7,00
						17 juin	6,75
1975 30 janvier	8,25	9,00		9,00		9 juillet	7,00
13 mars	7,50	8,00		8,00		21 août	6,50
24 avril	7,00	7,50		7,50			
29 mai	6,50	6,50		6,50		1976 30 janvier	7,50
21 août	6,00	6,00		6,00		11 février	8,00
						24 février	7,50
1976 18 mars	7,00	7,00		7,00		15 mars	8,00
23 juillet	8,00	8,00		8,00		17 mars	9,00
13 août	9,00	9,00		9,00		19 mars	10,00
1 ^{er} octobre	9,00	9,00		12,50		21 avril	9,00
20 octobre	9,00	9,00		12,00		19 mai	8,00
18 novembre	9,00	9,00		11,00		23 juillet	9,50
9 décembre	9,00	9,00		10,00		30 juillet	10,50
						13 août	11,50
1977 6 janvier	8,00	8,00		8,00		27 août	13,00
17 février	7,00	7,00		7,00		6 septembre ...	13,50
						1 ^{er} octobre	15,00
						20 octobre	14,00
						26 octobre	13,00
						2 novembre ...	12,00
						9 décembre	11,00
						17 décembre	10,50
						1977 6 janvier	8,50
						17 février	7,25

¹ Le visa a été supprimé le 1^{er} avril 1974.

² La procédure de certification a débuté le 1^{er} juin 1970.

³ Quotité maximum : 95 p.c.

⁴ Sont seuls acceptés en nantissement les titres et effets publics « au porteur » libellés en francs belges.

Quotité maximum : 80 p.c.

⁵ Du 1^{er} juillet 1974 au 31 mars 1975, du 12 février au 16 juin 1976, et

du 23 juillet au 19 décembre 1976, pour les banques, les caisses d'épargne privées et les institutions publiques de crédit : taux pour les effets imputés sur le sous-plafond de réescompte A (cf. tableau XVIII-8).

⁶ Pour les banques, les caisses d'épargne privées et les institutions publiques de crédit : taux pour les avances à l'intérieur du quota mensuel que la Banque leur a attribué.

⁷ Taux existant depuis le 8 juillet 1974.

**XIX - 2. — TAUX DE L'ARGENT
AU JOUR LE JOUR**

Période	Moyennes 1
1969	5,40
1970	6,25
1971	3,70
1972	2,48
1973	4,81
1974	9,25
1975	4,63
1976	8,38
1975 1 ^{er} trimestre	5,15
2 ^e trimestre	4,55
3 ^e trimestre	4,79
4 ^e trimestre	4,11
1976 1 ^{er} trimestre	5,48
2 ^e trimestre	7,10
3 ^e trimestre	10,41
4 ^e trimestre	10,15
1977 1 ^{er} trimestre	6,07
1976 Mars	7,56
Avril	7,74
Mai	6,52
Juin	7,16
Juillet	7,14
Août	10,28
Septembre	12,18
Octobre	15,52
Novembre	8,86
Décembre	7,37
1977 Janvier	6,14
Février	6,69
Mars	5,46

**XIX - 3. — TAUX DES CERTIFICATS DE TRESORERIE
ET DES CERTIFICATS DU FONDS DES RENTES**

	Certificats de trésorerie à très court terme 2			Certificats de trésorerie B et certificats du Fonds des Rentes 3		Dates	Certificats de trésorerie émis par adjudication 6		
	1 mois	2 mois	3 mois	4 6	5 6		6 mois	9 mois	12 mois
	(fin de période)								
1968	4,00	4,50	5,00	5,25	4,44	1968 10 déc.	5,25	5,30	5,30
1969	7,50	8,00	8,50	8,75	7,14	1969 9 déc.	8,80	8,80	8,80
1970	6,15	6,55	6,95	7,25	8,13	1970 8 déc.	7,45	*	7,75
1971	4,10	4,45	4,80	5,15	5,46	1971 14 déc.	5,35	5,65	6,15
1972	3,90	4,20	4,50	4,85	4,12	1972 12 déc.	4,85	5,25	5,85
1973	7,05	7,35	7,65	7,95	6,36	1973 11 déc.	*	*	8,10
1974	10,00	10,25	10,50	11,00	10,85	1974 10 déc.	*	*	*
1975	5,55	5,80	6,05	6,20	7,14	1975 11 mars	8,00	*	*
1976	10,00	10,00	10,00	10,50	9,96	10 juin	6,50	6,75	*
1975 1 ^{er} trim.	6,90	7,15	7,30	7,40	9,46	9 sept.	6,75	7,00	*
2 ^e trim.	5,25	5,50	6,00	6,25	7,03	9 déc.	6,75	*	*
3 ^e trim.	5,55	5,80	6,05	6,20	6,32	1976 9 mars	7,10	*	*
4 ^e trim.	5,55	5,80	6,05	6,20	6,20	13 avril	*	*	*
1976 1 ^{er} trim.	9,00	9,00	9,00	9,25	6,87	11 mai	*	*	*
2 ^e trim.	8,50	8,75	9,00	9,50	9,80	8 juin	10,00	*	*
3 ^e trim.	13,00	13,00	13,00	13,25	10,91	13 juill.	9,75	*	*
4 ^e trim.	10,00	10,00	10,00	10,50	12,69	10 août	10,50	*	*
1977 1 ^{er} trim.	6,75	7,00	7,25	7,75	8,35	14 sept.	*	*	*
1976 Mars	9,00	9,00	9,00	9,25	7,62	12 oct.	10,50	*	*
Avril	9,25	9,25	9,25	9,50	9,44	9 nov.	12,50	*	*
Mai	9,00	9,25	9,50	10,00	10,00	14 déc.	10,75	*	10,50
Juin	8,50	8,75	9,00	9,50	9,84	1977 11 janv.	9,00	*	*
Juillet	10,00	10,00	10,00	9,50	9,50	8 févr.	8,75	9,00	9,25
Août	11,00	11,25	11,50	11,75	11,62	8 mars	8,00	8,25	8,50
Sept.	13,00	13,00	13,00	13,25	13,15	12 avril	8,00	8,25	8,50
Oct.	13,50	13,50	13,50	13,75	13,74				
Nov.	11,00	11,25	11,50	11,50	12,64				
Déc.	10,00	10,00	10,00	10,50	10,88				
1977 Janv.	8,00	8,00	8,25	9,00	9,36				
Févr.	7,00	7,25	7,50	7,75	8,28				
Mars	6,75	7,00	7,25	7,75	7,75				

1 Il s'agit de moyennes pondérées des taux journaliers moyens. (La pondération tient compte, non seulement des capitaux empruntés chaque jour dans le cadre des protocoles dressés en vue de la participation au marché du call-money, mais encore de capitaux empruntés en dehors de ces protocoles).

2 Cf. arrêté ministériel du 9 novembre 1957 (*Moniteur belge* du 10 novembre 1957, p. 8028), modifié par l'arrêté ministériel du 25 mars 1964 (*Moniteur belge* du 28 mars 1964, p. 8233).

3 Les certificats de trésorerie B sont détenus soit par les banques soit par le Fonds des Rentes; les certificats du Fonds des Rentes par des institutions du secteur public, des banques et des caisses d'épargne privées. Ces deux

types de certificats ont été créés lors de la réforme du marché monétaire de novembre 1957.

4 Taux de la dernière adjudication hebdomadaire de l'année, du trimestre ou du mois.

5 Moyenne pondérée des taux des adjudications hebdomadaires de l'année, du trimestre ou du mois.

6 Taux uniques valables pour tous les certificats adjugés (taux les plus élevés retenus).

* Pas d'adjudication.

XIX - 4. — TAUX DE DEPOTS EN FRANCS BELGES DANS LES BANQUES ¹

Dates des changements	Comptes de dépôts à					
	vue	15 jours de préavis ²	terme ²			
			1 mois	3 mois	6 mois	12 mois
Taux en vigueur au 31-12-1971	0,50	2,00	3,00	4,00	4,75	5,50
1972 15 janvier	0,50	1,50	2,50	3,50	4,50	5,40
13 mars	0,50	0,75	1,75	2,75	3,75	5,00
1 ^{er} décembre	0,50	1,00	2,00	3,00	4,00	5,00
1973 15 janvier	0,50	1,35	2,40	3,50	4,50	5,25
4 juin	0,50	1,75	2,90	4,00	5,00	5,50
16 août	0,50	2,75	3,90	5,00	5,75	6,25
15 décembre	0,50	3,50	4,65	5,75	6,40	6,75
1974 6 février	0,50	4,00	5,15	6,25	6,90	7,25
8 avril	0,50	4,50	5,65	6,75	7,15	7,25
20 mai	0,50	4,50	5,65	6,75	7,40	8,00
1 ^{er} juillet	0,50	5,00	6,00	7,00	7,50	8,00
15 septembre	0,50	5,25	6,25	7,25	7,75	8,25
12 novembre	0,50	4,75	5,75	7,00	7,50	8,25
1975 10 février	0,50	4,25	5,25	6,50	7,00	8,25
16 février	0,50	4,25	5,25	6,50	7,00	8,00
10 mars	0,50	3,50	4,75	6,00	6,50	7,75
1 ^{er} avril	0,50	3,50	4,75	6,00	6,50	7,25
20 mai	0,50	3,50	4,50	5,50	6,00	7,25
9 juin	0,50	3,00	4,00	5,00	5,50	6,75
10 octobre	0,50	2,50	3,50	4,65	5,25	6,75
1976 12 janvier	0,50	2,50	3,50	4,65	5,25	7,00
15 avril	0,50	3,00	4,00	5,15	5,75	7,25
23 août	0,50	3,75	4,75	5,90	6,25	7,25
20 septembre	0,50	4,75	5,75	6,75	7,00	7,25
1977 17 janvier	0,50	4,25	5,25	6,50	6,75	7,25
1 ^{er} mars	0,50	3,25	4,25	5,50	6,25	7,25

¹ Tarif appliqué par 25 banques environ, dont les principales. D'autres banques, surtout régionales, appliquent en général un tarif supérieur.
² Les variations des taux des dépôts à préavis et à terme sont décidées en fonction des conditions du marché, de l'état de la balance des paiements

et de l'évolution de la conjoncture et font l'objet d'un accord précédé de consultations entre la B.N.B. et l'Association Belge des Banques.

XIX - 5. — TAUX D'INTERET APPLIQUES SUR LIVRETS ORDINAIRES A LA CAISSE GENERALE D'EPARGNE ET DE RETRAITE

Période	1 ^{re} tranche ¹		2 ^e tranche ²	
	Taux d'intérêt	Prime de fidélité ³	Taux d'intérêt	Prime de fidélité ³
1 ^{er} janvier au 15 mars 1972	3,50	0,75	2,50	0,75
16 mars 1972 au 31 mai 1973	3,25	0,75	2,25	0,75
1 ^{er} juin au 31 août 1973	3,50	0,75	2,50	0,75
1 ^{er} septembre au 31 décembre 1973	4,00	0,75	3,00	0,75
1 ^{er} janvier au 15 février 1974	4,25	0,75	3,25	0,75
16 février au 31 mai 1974	4,50	0,75	3,50	0,75
1 ^{er} juin au 15 septembre 1974	4,75	1,00	3,75	1,00
16 septembre au 31 décembre 1974 ⁴	4,75	1,50	3,75	1,50
1 ^{er} janvier au 15 mars 1975	5,00	1,25	4,00	1,25
16 mars au 30 avril 1975	4,75	1,25	3,75	1,25
1 ^{er} mai au 15 juin 1975	4,50	1,25	3,50	1,25
A partir du 16 juin 1975	4,25	1,25	3,25	1,25

¹ Taux alloués sur les dépôts (ou la fraction des dépôts) jusqu'à 500.000 F.
² Taux alloués sur la fraction des dépôts dépassant les limites décrites au 1.
³ La prime de fidélité est accordée sur tout dépôt ou partie de dépôt qui est resté inscrit au livret entre le 16 janvier et le 31 décembre d'une même année.

⁴ Une « prime d'encouragement 1974 » au taux de 1 p.c. l'an est attribuée, prorata temporis pour la période du 16 septembre au 31 décembre 1974, sur l'accroissement moyen pondéré de l'avoir en compte par rapport au solde existant à la date du 15 septembre 1974.

**XIX - 6. — TAUX DE RENDEMENT DE TITRES A REVENU FIXE,
COTES A LA BOURSE DE BRUXELLES ¹**

Emprunts émis après le 1^{er} décembre 1962

Début de période	Echéance de 2 à 5 ans		Echéance à plus de 5 ans			Taux moyen pondéré
	Etat	Paraétatiques et villes	Etat	Paraétatiques et villes	Sociétés privées	
1969	6,61	6,62	6,65	6,71	7,69	6,69
1970	7,37	7,96	7,80	8,20	9,26	7,93
1971	6,92	7,37	7,79	7,97	9,32	7,78
1972	6,87	6,83	7,17	7,11	7,69	7,14
1973	6,76	6,81	7,21	7,11	7,74	7,14
1974	7,72	7,61	7,92	7,95	8,56	7,90
1975	8,76	9,18	9,03	9,41	10,90	9,13
1976	8,33	8,41	8,72	8,90	10,29	8,69
1977	9,32	9,30	9,22	9,62	11,70	9,35
1975 Janvier	8,76	9,18	9,03	9,41	10,90	9,13
Avril	8,16	8,64	8,71	8,86	9,94	8,69
Juillet	7,75	7,73	8,07	8,17	9,57	8,05
Octobre	8,28	8,39	8,50	8,61	10,38	8,53
1976 Janvier	8,33	8,41	8,72	8,90	10,29	8,69
Avril	8,34	8,89	9,00	9,01	11,21	8,94
Mai	8,52	9,13	9,19	9,28	11,47	9,15
Juin	9,32	9,25	9,35	9,52	11,77	9,39
Juillet	8,97	9,16	8,94	9,41	11,65	9,10
Août	9,00	8,93	8,81	9,00	11,57	8,93
Septembre	9,43	9,21	9,21	9,41	11,98	9,32
Octobre	9,31	9,25	9,11	9,36	11,99	9,24
Novembre	9,43	9,35	9,17	9,50	12,07	9,34
Décembre	9,45	9,40	9,30	9,61	11,88	9,42
1977 Janvier	9,32	9,30	9,22	9,62	11,70	9,35
Février	9,12	9,19	9,24	9,50	11,14	9,29
Mars	9,07	9,04	9,08	9,29	10,73	9,13
Avril	9,14	9,04	9,06	9,21	10,82	9,11

¹ Taux de rendement moyen calculé avant retenues fiscales à la source. Le taux du rendement moyen est celui qui, appliqué au calcul de la valeur actuelle de l'ensemble des termes d'annuités (remboursement,

intérêts, lots et primes éventuels) encore à recevoir, égalise cette valeur actuelle au prix d'achat du capital en vie, évalué au cours du jour, majoré des courtages et éventuellement des intérêts courus.

**XIX - 7. — TAUX DES BONS DE CAISSE ET OBLIGATIONS
EMIS PAR LES INSTITUTIONS PUBLIQUES DE CREDIT**

Dates des changements	1 an			5 ans			10 ans			20 ans		
	Taux nominal	Prix d'émission	Rendement réel ¹	Taux nominal	Prix d'émission	Rendement réel ¹	Taux nominal	Prix d'émission	Rendement réel ¹	Taux nominal	Prix d'émission	Rendement réel ¹
Taux en vigueur au 31-12-1968	5,00	100,00	5,00	6,50	100,00	6,50	6,75	100,00	6,75	6,75	98,50	6,89
1969 15 avril	5,50	100,00	5,50	6,75	100,00	6,75	6,75	98,50	6,96	6,75	97,50	6,99
16 juin	6,00	100,00	6,00	7,00	99,75	7,06	7,25	100,00	7,25	7,50	100,00	7,50
1 ^{er} novembre ..	7,00	100,00	7,00	8,00	100,00	8,00	8,25	99,50	8,33	8,25	98,00	8,46
1971 25 janvier ...	6,50	100,00	6,50	7,50	100,00	7,50	8,00	100,00	8,00	8,00	99,00	8,10
18 février ...	6,00	100,00	6,00	7,00	100,00	7,00	7,50	100,00	7,50	7,50	99,00	7,60
16 septembre ..	6,00	100,00	6,00	6,75	100,00	6,75	7,25	100,00	7,25	7,40	100,00	7,40
18 octobre ...	5,75	100,00	5,75	6,75	100,00	6,75	7,25	100,00	7,25	7,40	100,00	7,40
20 décembre ..	5,75	100,00	5,75	6,75	100,00	6,75	7,00	100,00	7,00	7,25	100,00	7,25
1972 17 janvier ...	5,65	100,00	5,65	6,75	100,00	6,75	7,00	100,00	7,00	7,00	100,00	7,00
13 mars	5,25	100,00	5,25	6,25	100,00	6,25	6,75	100,00	6,75	7,00	100,00	7,00
1973 15 janvier ...	5,50	100,00	5,50	6,75	100,00	6,75	7,00	100,00	7,00	7,25	100,00	7,25
4 juin	5,75	100,00	5,75	7,00	100,00	7,00	7,25	100,00	7,25	7,25	98,50	7,40
1 ^{er} septembre ..	6,50	100,00	6,50	7,50	100,00	7,50	7,75	100,00	7,75	7,75	98,00	7,95
15 décembre ..	6,75	100,00	6,75	7,50	100,00	7,50	7,75	100,00	7,75	7,75	98,00	7,95
1974 6 février ...	7,25	100,00	7,25	8,00	100,00	8,00	8,00	98,75	8,18	8,25	98,75	8,38
20 mai	8,00	100,00	8,00	8,75	100,00	8,75	9,00	100,00	9,00	9,00	98,75	9,14
9 septembre ..	8,25	100,00	8,25	9,75	100,00	9,75	10,00	100,00	10,00	10,00	100,00	10,00
1975 16 février ...	8,00	100,00	8,00	9,75	100,00	9,75	10,00	100,00	10,00	10,00	100,00	10,00
10 mars	7,75	100,00	7,75	9,00	100,00	9,00	9,25	100,00	9,25	9,25	100,00	9,25
24 avril	7,25	100,00	7,25	8,50	100,00	8,50	8,75	100,00	8,75	8,75	100,00	8,75
9 juin	6,75	100,00	6,75	8,00	100,00	8,00	8,25	100,00	8,25	8,25	100,00	8,25
1976 12 janvier ...	7,00	100,00	7,00	8,75	100,00	8,75	9,00	100,00	9,00	9,00	99,00	9,11
20 avril	7,25	100,00	7,25	9,50	100,00	9,50	10,00	100,00	10,00	10,00	100,00	10,00

¹ Taux de rendement réel brut à l'émission pour les souscripteurs autres que les placeurs institutionnels. Tous les bons de caisse et obligations sont remboursables au pair.

Références bibliographiques : *Moniteur belge* : situations hebdomadaires de la B.N.B. — *Bulletin d'Information et de Documentation* (B.N.B.) : XXVI^e année, vol. I, n° 6, juin 1951 : « Le marché de l'argent au jour le jour depuis septembre 1950 » ; XXVIII^e année, vol. I, n° 5, mai 1953 : « Une nouvelle statistique : le marché de l'argent au jour le jour (call money) » ; XXXI^e année, vol. I, n° 2, février 1956 : « Statistique des

rendements des principaux types d'obligations » ; XXXII^e année, vol. II, n° 5, novembre 1957 : « La réforme du marché monétaire » ; XXXV^e année, vol. I, n° 4, avril 1960 : « Le marché monétaire en Belgique » ; XXXVII^e année, vol. I, nos 3 et 4, mars et avril 1962 : « La réforme du 1^{er} janvier 1962 et le marché monétaire belge ».

XX. — BANQUES D'EMISSION ETRANGERES

1. — TAUX D'ESCOMPTE *

(pour cent par an)

Mois des changements	Allemagne 1		Etats-Unis 2		France		Royaume-Uni 3		Italie 4		Pays-Bas 5		Canada		Suisse	
	Dates	Taux	Dates	Taux	Dates	Taux	Dates	Taux	Dates	Taux	Dates	Taux	Dates	Taux	Dates	Taux
Taux en vigueur au 31-12-1973 .		7,00		7,50		11,00		13,00		9,50		8,00		7,25		4,50
1974 Janvier ...							4	12,75							21	5,50
Février ...							1	12,50								
Mars									20	12,00						
Avril							5	12,25								
Avril			25	8,00			11	12,00					15	8,25		
Mai							24	11,75					13	8,75		
Juin					20	13,00							24	9,25		
Juillet ...																
Septembre .							20	11,50								
Octobre ..	25	6,50									28	7,00				
Novembre .													18	8,75		
Décembre ..	20	6,00	9	7,75					27	11,00						
1975 Janvier ...			10	7,25	9	12,00	17	11,25					13	8,25		
Janvier ...							24	11,00								
Février ...	7	5,50	5	6,75			7	10,75								
Février ...					27	11,00	14	10,50								
Mars	7	5,00	10	6,25			7	10,25			7	6,00			3	5,00
Mars							21	10,00								
Avril					10	10,00	18	9,75								
Mai	23	4,50	16	6,00			2	10,00	28	10,00					20	4,50
Juin					5	9,50										
Juillet ...							25	11,00								
Août	15	4,00									15	5,50			25	4,00
Septembre .	12	3,50			4	8,00			15	9,00	15	4,50	3	9,00	29	3,50
Octobre ..							3	12,00							29	3,00
Novembre .							14	11,75								
Novembre .							28	11,50								
Décembre ..							24	11,25								
1976 Janvier ...			19	5,50			2	11,00							13	2,50
Janvier ...							16	10,75								
Janvier ...							23	10,50								
Janvier ...							30	10,00								
Février ...							6	9,50	2	10,00	2	4,00				
Février ...							27	9,25	25	11,00						
Mars							5	9,00	18	15,00			8	9,50		
Avril							23	10,50								
Mai							21	11,50								
Juin											1	4,50			8	2,00
Juin											18	5,00				
Juillet ...					22	9,50										
Août											2	5,50				
Août											16	6,50				
Août											20	7,00				
Septembre .					23	10,50	10	13,00								
Octobre ...							7	15,00	4	18,00						
Novembre ..			22	5,25			19	14,75			29	6,00	22	9,00		
Décembre ..							17	14,50					22	8,50		
Décembre ..							24	14,25								
1977 Janvier ...							7	14,00			7	5,00				
Janvier ...							21	13,25								
Janvier ...							28	12,25								
Février ...							3	12,00					1	8,00		
Mars							10	11,00								
Mars							18	10,50								
Mars							31	9,50								
Avril							7	9,25								
Avril							15	9,00			18	4,50 ⁶				
Avril							22	8,75								

* Définitions des taux d'escompte officiels : voir « International Financial Statistics » (F.M.I.).

1 Taux d'application pour le papier mobilisé à l'intérieur des limites imposées par la Bundesbank. En plus, pendant certaines périodes, la Bundesbank met à la disposition des banques de la « monnaie banque centrale » sous forme d'achat avec obligation de rachat par les banques après 10 jours, d'effets commerciaux éligibles au réescompte à des taux variables, mais supérieurs au taux d'escompte officiel.

2 Federal Reserve Bank of New York.

3 Jusqu'au 2 février 1977, il s'agit d'un taux minimum de prêt, basé directement sur le taux moyen des bons du Trésor.

4 Taux applicable aux établissements de crédit qui ont eu recours au réescompte pour un montant supérieur à 5 p.c. de leurs réserves obligatoires pendant le semestre du calendrier précédant celui de l'opération.

5 La Nederlandsche Bank applique une commission spéciale pour les banques dont le recours moyen à la banque centrale, pendant une période déterminée, excède une limite imposée.

6 Le taux des avances qui est plus représentatif, s'élève à 5,00 p.c.

XX - 2. — BANQUE DE FRANCE

(millions de francs français)

	1974 31 décembre	1975 31 décembre	1976 31 décembre	1976 5 février	1977 10 février	1976 4 mars	1977 10 mars
ACTIF							
Or et créances sur l'étranger	42.896	100.098	92.854	101.866	95.168	98.400	95.153
Or	35.230	63.168	63.661	63.168	63.863	63.168	63.863
Disponibilités à vue à l'étranger		31.898	20.176	29.758	20.882	26.324	20.932
Avances au Fonds de Stabilisation des Changes ^{1 2}	7.324	4.856	8.973	8.804	10.379	8.772	10.314
Annuités de prêt de la B.I.R.D.	342	176	44	136	44	136	44
Créances sur le Trésor	6.944	10.697	13.382	14.603	11.621	16.772	13.748
Monnaies divisionnaires	110	71	171	215	247	181	182
Comptes courants postaux	134	43	487	446	187	233	219
Concours au Trésor Public ^{3 4}	6.700	9.650	11.495	13.030	9.960	15.451	12.120
Avance à l'Institut d'Emission des D.O.M. ⁵	—	933	1.229	912	1.227	907	1.227
Créances provenant d'opérations de refi- nancement	111.710	68.745	80.872	51.826	77.249	49.861	68.406
Effets escomptés ⁶	14.032	18.262	26.059	18.826	26.314	19.431	27.306
Effets achetés sur le marché monétaire et obligations ⁶	81.785	38.035	36.926	26.314	42.289	22.439	32.520
Avances sur titres	58	40	46	49	53	48	51
Effets en cours de recouvrement	15.835	12.408	17.841	6.637	8.093	7.943	8.529
Divers	2.600	3.304	4.165	3.026	3.029	3.244	3.300
Total ...	164.150	182.844	191.273	171.321	187.067	168.277	180.607

PASSIF

Billets en circulation	96.955	106.742	115.405	104.806	112.514	104.043	112.272
Comptes créditeurs extérieurs	5.270	6.814	7.522	6.964	7.594	6.624	7.839
Comptes des banques, institutions et personnes étrangères	1.195	922	513	1.072	585	732	830
Compte spécial du Fonds de Stabilisa- tion des Changes - Contrepartie des allocations de droits de tirage spé- ciaux	2.694	2.540	2.794	2.540	2.794	2.540	2.794
Dépôts en devises des banques et insti- tutions étrangères	1.381	3.352	4.215	3.352	4.215	3.352	4.215
Compte courant du Trésor public	3.022	4.719	1	2.741	3.810	1	...
Comptes créditeurs des agents économi- ques et financiers	47.720	12.767	15.435	6.932	12.427	7.702	9.790
Compte courant des établissements astreints à la constitution de réserves Autres comptes; dispositions et autres engagements à vue	44.801	10.175	12.783	5.064	10.793	5.795	8.021
Comptes courants à vue	2.919	2.592	2.652	1.868	1.634	1.907	1.769
Réserve de réévaluation des avoirs publics en or	—	43.553	43.997	43.553	44.135	43.553	44.135
Capital et fonds de réserve	1.021	1.243	1.368	1.243	1.368	1.368	1.444
Divers	10.162	7.006	7.545	5.082	5.219	4.986	5.127
Total ...	164.150	182.844	191.273	171.321	187.067	168.277	180.607

1 Convention du 27 juin 1949 approuvée par la loi du 22 juillet 1949.

2 Concours au Fonds Monétaire 2.487 3.348 4.945 3.908 4.058 3.889 4.955
Acquisition de droits de tirage spéciaux 1.123 1.280 1.306 1.426 1.307 1.426 1.307
Autres opérations 3.714 228 2.722 3.470 4.114 3.457 4.052

3 Convention du 17 septembre 1973 approuvée par la loi du 21 décembre 1973.

4 Montant maximum des concours au Trésor public : 19,96 milliards de F, dont 9,96 milliards de F non rémunérés.

5 Loi du 27 décembre 1974.

6 Décomposition du total des postes « Effets escomptés » et « Effets achetés sur le marché monétaire et obligations » :

Effets publics	2.682	20.328	26.812	12.786	14.986	13.011	17.349
Obligations	21	15	14	14	14	14	13
Bons à moyen terme	5.037	699	1.203	967	211	930	693
Crédits à moyen terme	24.957	22.208	29.284	22.081	29.006	22.541	29.877
— Prêts spéciaux à la construction	90	26	68	25	68	26	68
— Crédits à l'exportation	14.033	18.262	26.059	18.826	26.814	19.431	27.306
— Autres crédits	10.834	3.920	3.156	3.930	2.724	3.084	2.503
Crédits à court terme	63.120	13.047	5.673	9.292	24.286	5.374	11.894
— Crédits à l'exportation	11.401	4.005	1.542	3.875	6.789	2.687	3.777
— Autres crédits	51.719	9.042	4.131	5.417	17.497	2.687	8.117

XX - 3. — BANK OF ENGLAND

(millions of £)

	1973 February 28	1974 February 28	1975 February 28	1976 February 29	1976 February 4	1977 February 9	1976 March 10	1977 March 9
--	---------------------	---------------------	---------------------	---------------------	--------------------	--------------------	------------------	-----------------

ISSUE DEPARTMENT

Government Debt	11	11	11	11	11	11	11	11
Other Government Securities	3.486	3.513	4.625	5.234	5.168	5.538	5.273	5.527
Other Securities	703	1.076	739	805	796	1.151	816	1.237
Total ...	4.200	4.600	5.375	6.050	5.975	6.700	6.100	6.775

Notes Issued :								
In Circulation	4.187	4.573	5.355	6.042	5.955	6.697	6.085	6.757
In Banking Department	13	27	20	8	20	3	15	18
Total ...	4.200	4.600	5.375	6.050	5.975	6.700	6.100	6.775

BANKING DEPARTMENT

Government Securities	1.096	1.645	1.017	1.243	942	727	1.380	1.312
Advances and Other Accounts	37	155	452	274	296	733	244	348
Premises, Equipment and Other Securities	88	188	132	157	81	85	84	86
Notes	14	27	20	8	20	3	15	18
Coin
Total ...	1.235	2.015	1.621	1.682	1.339	1.548	1.723	1.764

Capital	14	15	15	15	15	15	15	15
Public Deposits	60	82	64	85	17	17	18	21
(including Exchequer, National Loans Fund, National Debt Commissioners and Dividend Accounts)								
Special Deposits	714	1.368	936	980	652	727	979	711
Bankers Deposits	177	250	217	228	282	390	321	487
Reserves and Other Accounts	270	300	389	374	373	399	390	530
Total ...	1.235	2.015	1.621	1.682	1.339	1.548	1.723	1.764

XX - 4. — FEDERAL RESERVE BANKS ¹

(millions of \$)

	1972 December 31	1973 December 31	1974 December 31	1975 December 31	1976 February 4	1977 February 9	1976 March 10	1977 March 9
ASSETS								
Gold certificate account	10.303	11.460	11.652	11.599	11.599	11.658	11.599	11.651
Special Drawing Rights certificate account	400	400	400	500	500	1.200	500	1.200
Coin	313	271	240	347	401	395	394	374
Discounts and advances	1.981	1.258	298	229	43	81	35	34
Acceptances :								
Bought outright	70	68	579	741	740	191	623	174
Held under repurchase agreement	36	...	420	385	305	240
Federal agency obligations :								
Bought outright	1.311	1.937	4.702	6.072	6.311	6.790	6.607	6.767
Held under repurchase agreement	13	42	511	118	204	121
U.S. Government securities :								
Bought outright :								
Bills	29.664	36.897	36.765	37.207	35.568	40.356	30.708	36.590
Certificates
Notes	36.681	38.412	40.009	43.989	44.425	48.619	44.398	48.920
Bonds	3.463	3.149	3.284	5.521	5.595	6.773	5.854	7.159
Total bought outright ...	69.808	78.458	80.058	86.717	85.588	95.748	80.960	92.669
Held under repurchase agreement	98	58	443	1.217	2.815	1.908
Total U.S. Government securities ...	69.906	78.516	80.501	87.934	88.403	97.656	80.960	92.669
Total loans and securities	73.317	81.821	87.011	95.479	96.003	105.079	88.225	99.644
Cash items in process of collection	9.172	7.954	8.312	9.210	8.069	8.009	7.856	8.938
Bank premises	194	223	263	319	324	368	330	372
Operating equipment	—	—	—	13	13	—	16	—
Other assets	1.066	929	2.932	2.980	3.347	3.055	2.918	2.316
Total assets ...	94.765	103.058	110.810	120.447	120.259	129.764	111.838	124.495
LIABILITIES								
Federal Reserve notes	58.757	64.262	70.916	77.159	74.427	82.062	75.801	82.900
Deposits :								
Member bank reserves	25.647	27.060	25.825	26.097	28.770	28.974	21.632	25.087
U.S. Treasurer - general account	1.855	2.542	3.113	7.285	7.800	9.627	5.300	7.082
Foreign	325	251	418	353	225	272	255	249
Other	840	1.419	1.275	1.090	717	759	936	707
Total deposits :	28.667	31.272	30.631	34.825	37.512	39.632	28.123	33.125
Deferred availability cash items	5.198	4.855	6.328	5.495	5.334	4.961	4.808	5.399
Other liabilities and accrued dividends ...	557	981	1.141	1.110	1.052	990	1.069	946
Total liabilities ...	93.179	101.370	109.016	118.589	118.325	127.645	109.801	122.370
CAPITAL ACCOUNTS								
Capital paid in	793	844	897	929	934	986	940	989
Surplus	793	844	897	929	929	983	929	983
Other capital accounts	71	150	168	153
Total liabilities and capital accounts ...	94.765	103.058	110.810	120.447	120.259	129.764	111.838	124.495
Contingent liability on acceptances purchased for foreign correspondents	179	581	981

¹ Consolidated statement of condition of the twelve Federal Reserve Banks.

XX - 5. — NEDERLANDSCHE BANK
(miljoenen guldens)

	1972 31 december	1973 31 december	1974 31 december	1975 31 december	1976 9 februari	1977 7 februari	1976 8 maart	1977 7 maart
ACTIVA								
Goud	6.829	6.849	6.849	6.849	6.849	6.868	6.849	6.868
Vorderingen en geldswaardige papieren luidende in goud of in buitenlandse geldsoorten	4.557	9.339	8.782	9.160	9.566	7.900	10.390	7.751
Buitenlandse betaalmiddelen	1	1	1
Vorderingen op het buitenland luidende in guldens
Bijzondere trekkingsrechten in het I.M.F. Reservepositie in het I.M.F.	2.352	1.595	1.630	1.638	1.623	1.550	1.619	1.533
Reservepositie in het I.M.F.	—	1.038	1.482	2.350	2.425	2.754	2.404	2.702
Wissels, promessen, schatkistpapier en schuldbrieven in disconto	171	134	62	456	154	...	10	...
Wissels, schatkistpapier en schuldbrieven door de Bank gekocht (art. 15, onder 4° van de Bankwet 1948)
Voorschotten in rekening-courant en bele- ningen	673	1.256	1.258	1.812	1.426	2.179	279	2.534
Voorschotten aan de Staat (art. 20 van de Bankwet 1948)
Nederlandse munten	37	19	13	12	15	16	15	13
Belegging van kapitaal en reserves	382	424	462	515	515	599	515	599
Gebouwen en inventaris	195	195	235	235	235	260	235	260
Diverse rekeningen	104	140	870	82	82	686	87	833
Totaal ...	15.300	20.989	21.643	23.109	22.890	22.813	22.404	23.094

PASSIVA

Bankbiljetten in omloop	11.251	11.873	12.827	14.560	14.238	15.619	14.484	15.795
Rekening-courantsaldo's in guldens van ingezetenen	1.944	3.757	4.971	3.964	4.118	3.409	3.287	3.479
's Rijks schatkist	1.858	3.694	4.890	3.828	4.056	3.366	3.236	3.442
Banken in Nederland	47	26	34	99	19	7	17	6
Andere ingezetenen	39	37	47	37	43	36	34	31
Rekening-courantsaldo's in guldens van niet-ingezetenen	358	388	159	184	201	78	196	85
Buitenlandse circulatiebanken en daar- mede gelijk te stellen instellingen ...	224	282	84	93	78	32	68	31
Andere niet-ingezetenen	134	106	75	91	123	46	128	54
's Rijks schatkist, bijzondere rekening u.h.v. overdracht I.M.F.-positie	—	1.400	1.400	1.400	1.400	1.400	1.400	1.400
Krediet aan het I.M.F.
Saldo's luidende in buitenlandse geld- soorten	52	1.574	1	5	4	33	5	32
Tegenwaarde toegewezen bijzondere trek- kingsrechten in het I.M.F.	856	793	793	744	738	690	735	682
Kapitaal	20	20	20	20	20	20	20	20
Reserves	404	404	442	495	495	579	495	579
Diverse rekeningen	415	780	1.030	1.737	1.676	985	1.782	1.022
Totaal ...	15.300	20.989	21.643	23.109	22.890	22.813	22.404	23.094

N. B. — Circulatie der door de Bank namens de
Staat in het verkeer gebrachte munt-
biljetten

14	14	13	13	13	13	13	13	13
----	----	----	----	----	----	----	----	----

XX - 7. — DEUTSCHE BUNDESBANK

(Millionen DM)

	1972 31. Dez.	1973 31. Dez.	1974 31. Dez.	1975 31. Dez.	1976 7. Februar	1977 7. Februar	1976 7. März	1977 7. März
AKTIVA								
Währungsreserven	72.908	88.179	71.805	74.614	73.989	75.913	74.271	76.088
Gold	13.971	14.001	14.002	14.002	14.002	14.034	14.002	14.034
Reserveposition im Internationalen Währungsfonds und Sonderziehungs- rechte	6.712	8.354	8.055	9.309	9.977	11.177	10.231	11.069
Devisen und Sorten	52.225	65.824	49.748	51.303	50.010	50.702	50.038	50.985
Kredite und sonstige Forderungen an das Ausland	4.480	4.279	11.636	11.804	12.454	11.833	13.740	12.082
Kredite an inländische Kreditinstitute ...	20.178	11.216	15.516	8.521	7.164	16.194	5.361	17.774
Inlandswechsel	17.847	10.435	12.305	5.910	6.176	14.846	4.482	15.186
Im Offenmarktgeschäft angekaufte In- landswechsel mit Rücknahmeverein- barung
Auslandswechsel	1.185	460	877	903	959	1.269	849	1.256
Lombardforderungen	1.146	321	2.334	1.708	29	79	30	1.332
Kredite und Forderungen an öffentliche Haushalte	9.123	11.535	9.915	9.044	8.745	11.775	8.687	9.398
Kassenkredite (Buchkredite)	440	2.852	1.232	361	62	3.092	4	715
Schatzwechsel und unverzinsliche Schatzanweisungen
Ausgleichsforderungen und unverzins- liche Schuldverschreibung	8.683	8.683	8.683	8.683	8.683	8.683	8.683	8.683
Kredite an Bundesbahn und Bundespost Kassenkredite (Buchkredite)	318	300
Schatzwechsel und unverzinsliche Schatzanweisungen	318	300
Wertpapiere	53	25	469	7.953	7.909	1.176	7.444	1.073
Deutsche Scheidemünzen	344	584	423	946	962	780	854	785
Postcheckguthaben	525	466	647	358	157	226	197	201
Sonstige Aktiva	4.686	4.882	7.115	8.139	4.439	3.648	4.654	4.034
Ausgleichsposten wegen Neubewertung der Fremdwährungsforderungen und -ver- bindlichkeiten — Bilanzverlust	3.101	10.279	14.004	8.931	8.931	7.489	8.931	7.489
Ingesamt ...	115.716	131.745	131.530	130.310	124.750	129.034	124.139	128.924

PASSIVA

Banknotenumlauf	44.504	46.247	50.273	55.143	52.901	56.909	53.529	57.733
Einlagen von Kreditinstituten	46.388	51.913	46.504	44.591	41.994	50.081	41.765	48.976
auf Girokonten	46.364	51.892	46.483	44.563	41.969	50.046	41.738	48.941
sonstige	24	21	21	28	25	35	27	35
Einlagen von öffentlichen Haushalten ...	7.083	11.298	11.742	8.256	8.463	3.739	7.758	3.553
Bund	97	204	139	2.291	1.603	230	1.643	230
Lastenausgleichsfonds und E.R.P. Sondervermögen	197	174	163	358	395	509	321	158
Länder	2.543	2.403	643	2.106	3.344	2.845	3.227	2.979
Andere öffentliche Einleger	58	51	44	46	26	38	30	44
Sondereinlagen	4.188	8.466	10.753	3.455	3.095	117	2.537	142
Einlagen von anderen inländischen Einle- gern	3.214	2.932	2.739	2.502	2.164	2.265	1.859	2.214
Bundesbahn	5	16	5	5	6	8	11	5
Bundespost (einschl. Postscheck- und Postsparkassenämter)	2.703	2.455	2.227	1.962	1.753	1.737	1.432	1.747
Sonstige Einleger	506	461	507	535	405	470	416	462
Guthaben auf Sonderkonten Bardepot ...	1.336	244	127	256	570	105	183	169
Verbindlichkeiten aus dem Auslands- geschäft	916	918	1.284	840	765	557	662	367
Einlagen ausländischer Einleger	898	735	1.268	828	751	543	590	339
Verbindlichkeiten gegenüber dem Euro- päischen Fonds für währungspoli- tische Zusammenarbeit
Sonstige	18	183	16	12	14	14	72	28
Ausgleichsposten für zugewiesene Sonder- ziehungsrechte	1.855	1.747	1.600	1.665	1.665	1.489	1.665	1.489
Verbindlichkeiten aus abgegebenen Mobili- sierungs- und Liquiditätspapieren	4.465	9.860	8.867	4.173	3.238	6.481	3.926	6.729
Rückstellungen	1.296	1.296	1.485	1.670	1.670	1.835	1.670	1.835
Grundkapital	290	290	290	290	290	290	290	290
Rücklagen	1.080	929	929	929	929	1.099	929	1.099
Sonstige Passiva	3.289	4.071	5.690	9.995	10.101	4.184	9.903	4.470
Ingesamt ...	115.716	131.745	131.530	130.310	124.750	129.034	124.139	128.924

XX - 8. — BANQUE NATIONALE SUISSE

(millions de francs suisses)

	1972 31 décembre	1973 31 décembre	1974 31 décembre	1975 31 décembre	1976 6 février	1977 7 février	1976 5 mars	1977 7 mars
ACTIF								
Encaisse or	11.880	11.893	11.893	11.893	11.893	11.904	11.893	11.904
Devises	12.323	12.520	11.571	14.706	10.884	13.975	10.884	13.702
Bons du Trésor étrangers en fr. s.	4.278	4.613	5.403	5.403	5.403	5.112	5.403	5.024
Portefeuille effets sur la Suisse :								
Effets de change	784	898	2.210	1.712	263	306	263	316
Bons du Trésor de la Confédération ...	152	200	484	227
Avances sur nantissement	419	558	700	200	27	30	27	50
Titres :								
pouvant servir de couverture	—	—
autres	—	—	92	3	3	64	3	95
Correspondants en Suisse	142	282	167	136	45	34	45	51
Correspondants à l'étranger	27	—	—	—	—	—	—	—
Reconnaissance de dette de la Confédération selon l'arrêté fédéral du 15-12-1971	1.244	1.243	622	622	622	—	622	—
Autres postes de l'actif	89	66	94	64	70	89	70	71
Total ...	31.338	32.273	33.236	34.966	29.210	31.514	29.210	31.213

PASSIF

Fonds propres	64	65	66	67	67	68	67	68
Billets en circulation	16.635	18.296	19.436	19.128	17.598	18.270	17.598	18.388
Engagements à vue :								
Comptes de virements des banques, du commerce et de l'industrie	9.313	8.235	9.505	11.479	5.969	5.848	5.969	5.803
Autres engagements à vue	1.708	801	862	1.817	1.710	3.814	1.710	3.647
Avoirs minimaux des banques sur :								
les engagements en Suisse	1.449	1.600
les engagements envers l'étranger	580	1.272	348	165	195	222	195	...
Engagements à terme :								
Rescriptions de stérilisation	73	121	247	380	1.580	1.580	1.580	1.580
Comptes spéciaux	2	83	986	...	21	...	21	...
Comptes de stérilisation de l'adminis- tration fédérale	—	26	—	—	—	—	—	—
Autres postes du passif	1.514	1.774	1.786	1.930	2.070	1.712	2.070	1.727
Total ...	31.338	32.273	33.236	34.966	29.210	31.514	29.210	31.213

XX . 9. — BANQUE DES REGLEMENTS INTERNATIONAUX

Situation en millions de francs or

[unités de 0,29032258... gramme d'or fin (art. 4 des statuts)]

Actif

	1975 31 décembre	1976 31 décembre	1976 31 janvier	1977 31 janvier	1976 29 février	1977 28 février
I. Or	3.917	3.876	3.926	3.890	3.993	4.051
II. Espèces en caisse et avoirs bancaires à vue ...	83	72	61	115	57	48
III. Bons du Trésor	363	105	287	105	262	167
IV. Dépôts à terme et avances	32.432	39.252	32.255	38.343	33.434	40.158
1. Or :						
a) à 3 mois au maximum	76	45	42	76	49	80
b) à plus de 3 mois	35
2. Monnaies :						
a) à 3 mois au maximum	25.291	30.940	24.425	28.959	24.508	29.420
b) à plus de 3 mois	7.065	8.232	7.788	9.308	8.877	10.658
V. Titres à terme	5.761	5.044	4.675	3.876	4.681	3.579
a) à 3 mois au maximum	4.991	4.664	3.750	3.492	3.912	3.254
b) à plus de 3 mois	770	380	925	384	769	326
VI. Divers	159	32	39	31	40	140
<i>Total de l'actif</i> ...	42.715	48.381	41.243	46.360	42.467	48.143

XX - 9. — BANQUE DES REGLEMENTS INTERNATIONAUX

Situation en millions de francs or

[unités de 0,29032258... gramme d'or fin (art. 4 des statuts)]

Passif

	1975 31 décembre	1976 31 décembre	1976 31 janvier	1977 31 janvier	1976 20 février	1977 28 février
I. Capital :						
Actions libérées de 25 %	301	301	301	301	301	301
II. Réserves	821	952	821	952	821	952
1. Fonds de Réserve Légale	30	30	30	30	30	30
2. Fonds de Réserve Générale	371	424	371	424	371	424
3. Fonds Spécial de Réserve de Dividendes ...	75	75	75	75	75	75
4. Fonds de Réserve Libre	345	423	345	423	345	423
III. Dépôts (or)	3.370	3.466	3.427	3.487	3.522	3.595
1. Banques centrales :						
a) à vue	2.993	3.134	2.803	2.520	2.512	2.499
b) à 3 mois au maximum	345	273	418	892	667	1.038
c) à plus de 3 mois	—	26	173	42	310	25
2. Autres déposants :						
à vue	33	33	33	33	33	33
IV. Dépôts (monnaies)	37.064	43.037	35.869	40.986	37.162	42.658
1. Banques centrales :						
a) à vue	266	584	241	495	445	560
b) à 3 mois au maximum	31.807	37.571	28.375	34.949	28.064	35.145
c) à plus de 3 mois	3.298	3.498	4.308	4.459	6.437	5.436
2. Autres déposants :						
a) à vue	24	35	36	103	67	44
b) à 3 mois au maximum	1.515	1.158	2.554	847	1.765	1.352
c) à plus de 3 mois	154	191	355	133	384	121
V. Effets	641	—	214	—	—	—
a) à 3 mois au maximum	641	—	214	—	—	—
b) à plus de 3 mois	—	—	—	—	—	—
VI. Divers	451	582	545	594	596	605
VII. Provisions	67	43	66	40	65	32
<i>Total du passif ...</i>	42.715	48.381	41.243	46.360	42.467	48.143

LEGISLATION ECONOMIQUE

Ces informations rappellent les lois et arrêtés ainsi que les avis officiels qui revêtent un intérêt particulier au point de vue de l'économie générale du pays et qui ont fait l'objet d'une publication au Moniteur belge au cours du mois précédant celui de la parution du Bulletin.

Seuls les lois et arrêtés les plus importants sont repris in extenso. Une simple mention, accompagnée éventuellement d'une notice explicative, est faite des autres textes législatifs.

Par ailleurs, la législation économique mentionne les décisions, directives et règlements les plus importants figurant dans le Journal officiel des Communautés Européennes.

Afin de faciliter la consultation de ces informations, les textes ont été groupés sous les rubriques suivantes :

1. Economie générale; 2. Monnaie, crédit et banque; 3. Finances publiques; 4. Agriculture; 5. Industrie; 6. Travail; 7. Commerce intérieur; 8. Commerce extérieur; 9. Transports; 10. Prix et salaires; 11. Pensions, assurances sociales et avantages sociaux divers; 12. Communauté Economique Européenne.

1. — ECONOMIE GENERALE

Arrêté royal du 25 janvier 1977

fixant le montant d'impôts à affecter à l'alimentation du Fonds d'expansion économique et de reconversion régionale, pour l'année budgétaire 1977 (Moniteur du 11 mars 1977, p. 2969.) (Voir aussi rubrique 3.)

Article 1^{er}. — Le montant à prélever au profit du Fonds d'expansion économique et de reconversion régionale sur le produit du décime additionnel à l'impôt des personnes physiques et à l'impôt des non-résidents, instauré par l'article 2, § 1^{er}, 1^o, a, de la loi du 31 mars 1967 attribuant certains pouvoirs au Roi en vue d'assurer la relance économique, l'accélération de la reconversion régionale et la stabilisation de l'équilibre budgétaire, est fixé, pour l'année budgétaire 1977, à 5.500 millions de francs.

.....

Loi du 1^{er} février 1977

fixant le montant minimum du capital des sociétés anonymes (Moniteur du 8 mars 1977, p. 2754.)

Article 1^{er}. — Le 2^o de l'alinéa 1 de l'article 29 des lois sur les sociétés commerciales, coordonnées le 30 novembre 1935, est remplacé par la disposition suivante :

« 2^o que le capital, s'élevant à un million deux cent cinquante mille francs au moins, soit intégralement souscrit ».

Art. 2. — L'article 35, 2^o, des lois coordonnées sur les sociétés commerciales, modifié par les lois du 30 juin 1961 et du 6 mars 1973, est remplacé par la disposition suivante :

« 2^o de toute la partie du capital qui ne serait pas valablement souscrite ainsi que la différence éventuelle entre le capital minimum requis par l'article 29 et le montant des souscriptions; ils en sont de plein droit réputés souscripteurs .»

Art. 3. — L'article 72, dernier alinéa, des mêmes lois est complété par ce qui suit :

« ni avoir pour effet de ramener le capital en dessous du minimum fixé par l'article 29 ».

Art. 4. — L'article 104 des mêmes lois est remplacé par la disposition suivante :

« La dissolution doit être prononcée à la demande de tout intéressé :

» 1^o lorsque six mois se sont écoulés depuis l'époque où le nombre des associés a été réduit à moins de sept;

» 2^o lorsque le capital est réduit à un montant inférieur au minimum fixé par l'article 29 ».

Disposition transitoire

Art. 5. — La présente loi n'est applicable aux sociétés anonymes existant à la date de son entrée en vigueur qu'en cas de prorogation de leur durée ou de modification de leur capital.

Arrêté royal du 2 février 1977

portant exécution de l'article 12 de la loi du 24 décembre 1976 relative au maintien de l'emploi, du pouvoir d'achat et de la compétitivité de l'économie (Moniteur du 16 mars 1977, p. 3223.) (Voir aussi rubrique 3.)

2. — MONNAIE, CREDIT ET BANQUE

Arrêté royal du 23 février 1977

modifiant l'arrêté royal du 20 mai 1976 limitant le montant des inscriptions hypothécaires par rapport à la valeur vénale des immeubles grevés (Moniteur du 1^{er} mars 1977, p. 2443.)

Article 1^{er}. — Dans l'article 11 de l'arrêté royal du 20 mai 1976, modifié par les arrêtés royaux des 25 août 1976, 24 septembre 1976 et 28 janvier 1977, la date du « 28 février 1977 » est remplacée par celle du « 31 mai 1977 ».

Arrêté royal du 23 février 1977

fixant les conditions et les modalités de l'ouverture des crédits de restauration en matière de calamités naturelles, ainsi que la quotité des taux d'intérêt et les frais dont l'Etat assume la charge (Moniteur du 5 mars 1977, p. 2673.) (Voir aussi rubrique 3.)

Arrêté royal du 23 février 1977

portant agrégation des établissements de crédit chargés d'ouvrir des crédits de restauration en matière de calamités naturelles (Moniteur du 5 mars 1977, p. 2674.) (Voir aussi rubrique 3.)

Article 1^{er}. — Sont agréés pour ouvrir, dans le cadre de leurs attributions respectives, les crédits de restauration visés à l'article 9, A, 2^o, et B, 2^o, de la loi du 12 juillet 1976, relative à la réparation de certains dommages causés à des biens privés par des calamités naturelles :

l'Institut national de crédit agricole et les organismes de crédit publics ou privés agréés par le Fonds d'investissement agricole sur base de l'article 3, de la loi du 15 février 1961, portant création de ce Fonds;

la Caisse générale d'épargne et de retraite;

la Caisse nationale de crédit professionnel agissant directement ou à l'intervention des associations de crédit agréées par elle;

la Société nationale de crédit à l'industrie;

la société anonyme « Crédit communal de Belgique »;

l'Office central de crédit hypothécaire.

.....

Arrêté ministériel du 8 mars 1977

modifiant l'arrêté ministériel du 27 janvier 1977 portant fixation du taux des intérêts à bonifier en 1977 aux consignations, dépôts volontaires et cautionnements confiés à la Caisse des Dépôts et Consignations (Moniteur du 26 mars 1977, p. 3807.)

Article 1^{er}. — Le taux des intérêts à bonifier aux consignations, aux dépôts volontaires et aux cautionnements de toutes catégories confiés à la Caisse des dépôts et consignations est fixé à 5,50 p.c.

Les sommes reçues en vertu de l'article 1^{er} de l'arrêté royal du 14 décembre 1935, relatif à l'organisation et au contrôle de la comptabilité des notaires, modifié par l'arrêté royal du 8 novembre 1968, bénéficient d'un taux d'intérêt fixé à 4,25 p.c.

Les sommes, qui sont ou qui restent consignées du fait de la minorité, de l'interdiction ou de l'aliénation mentale des ayants droit ou en raison de l'existence d'un usufruit et les cautionnements fournis en numéraire par les conservateurs des hypothèques pour garantir leurs obligations vis-à-vis des tiers (loi du 21 Ventôse, an VII, modifiée par la loi du 24 décembre 1906), bénéficient d'un taux d'intérêt fixé à 7,25 p.c.

Arrêté royal du 10 mars 1977

relatif au total des garanties accordées par l'Office national du Ducroire (Moniteur du 29 mars 1977, p. 3897.) (Voir aussi rubrique 8.)

Article 1^{er}. — En application de l'article 8 de l'arrêté royal n° 42 du 31 août 1939, le total des garanties prévues à l'article 3, § 2, 1^o et octroyées par l'Office national du Ducroire est porté à maximum cent quatre-vingt milliards de francs.

.....

Arrêté royal du 10 mars 1977

relatif au total des garanties accordées par l'Office national du Ducroire directement pour le compte de l'Etat (Moniteur du 29 mars 1977, p. 3898.) (Voir aussi rubrique 8.)

Article 1^{er}. — En application de l'article 8 de l'arrêté royal n° 42 du 31 août 1939, le total des garanties prévues à l'article 3, § 2, 2^o et octroyées par l'Office national du Ducroire est porté, par trois tranches de cinq milliards de francs chacune, à maximum cinquante milliards de francs.

.....

Loi du 10 mars 1977

modifiant la loi du 15 février 1961 portant création d'un Fonds d'investissement agricole (Moniteur du 31 mars 1977, p. 4071.) (Voir aussi rubrique 4.)

Article unique. — Les deux premiers alinéas de l'article 8 de la loi du 15 février 1961 portant création d'un Fonds d'Investissement agricole, modifiée par les lois des 15 mai 1964, 30 juin 1967, 18 mars 1971 et 20 juillet 1973, sont remplacés par les dispositions suivantes :

« Art. 8. Le montant global jusqu'à concurrence duquel la garantie du Fonds peut être accordée, est fixé à 14 milliards de francs.

» Par arrêté royal délibéré en Conseil des Ministres, cette somme pourra être portée à 16 milliards de francs. »

3. — FINANCES PUBLIQUES

Loi du 24 décembre 1976

ajustant le budget du Ministère des Classes moyennes pour l'année budgétaire 1976 (Moniteur du 10 mars 1977, p. 2842).

Loi du 24 décembre 1976

contenant le budget du Ministère des Classes moyennes pour l'année budgétaire 1977 (Moniteur du 10 mars 1977, p. 2847).

Article 1^{er}. — Il est ouvert pour les dépenses du Ministère des Classes moyennes afférentes à l'année budgétaire 1977 des crédits s'élevant aux montants ci-après :

(En millions de francs)

	Crédits non dissociés	Crédits dissociés	
		Crédits d'engagement	Crédits d'ordonnancement
Dépenses courantes (Titre I)	4.489,6	—	—
Dépenses de capital (Titre II)	5,0	—	—
Total ...	4.494,6	—	—

Loi du 17 janvier 1977

contenant le budget du Ministère de l'Agriculture pour l'année budgétaire 1977 (Moniteur du 11 mars 1977, p. 2939).

Article 1^{er}. — Il est ouvert, pour les dépenses du Ministère de l'Agriculture afférentes à l'année budgétaire 1977, des crédits s'élevant aux montants ci-après :

(En millions de francs)

	Crédits non dissociés	Crédits dissociés	
		Crédits d'engagement	Crédits d'ordonnancement
Dépenses courantes (Titre I)	5.110,7	—	—
Dépenses de capital (Titre II)	381,9	350,7	677,9
Total ...	5.492,6	350,7	677,9

Arrêté royal du 25 janvier 1977

fixant le montant d'impôts à affecter à l'alimentation du Fonds d'expansion économique et de reconversion régionale, pour l'année budgétaire 1977 (Moniteur du 11 mars 1977, p. 2969). (oir texte rubrique 1.)

Arrêté royal du 2 février 1977

portant exécution de l'article 12 de la loi du 24 décembre 1976 relative au maintien de l'emploi, du pouvoir d'achat et de la compétitivité de l'économie (Moniteur du 16 mars 1977, p. 3223). (Voir aussi rubrique 1.)

Loi du 7 février 1977

ajustant le budget des Services du Premier Ministre de l'année budgétaire 1976 (Moniteur du 8 mars 1977, p. 2745).

Loi du 7 février 1977

contenant le budget des Services du Premier Ministre pour l'année budgétaire 1977 (Moniteur du 15 mars 1977, p. 3129).

Article 1^{er}. — Il est ouvert, pour les dépenses des Services du Premier Ministre afférentes à l'année budgétaire 1977 des crédits s'élevant aux montants ci-après :

(En millions de francs)

	Crédits non dissociés	Crédits dissociés	
		Crédits d'engagement	Crédits d'ordonnancement
Dépenses courantes (Titre I)	1.573,7	—	—
Dépenses de capital (Titre II)	1.043,6	631,3	482,4
Total ...	2.617,3	631,3	482,4

Loi du 10 février 1977

ajustant le budget du Ministère des Affaires étrangères, du Commerce extérieur et de la Coopération au Développement de l'année budgétaire 1976 (Moniteur du 3 mars 1977, p. 2537).

Loi du 10 février 1977

contenant le budget du Ministère des Affaires étrangères, du Commerce extérieur et de la Coopération au Développement pour l'année budgétaire 1977 (Moniteur du 9 mars 1977, p. 2792).

Article 1^{er}. — Il est ouvert pour les dépenses du Ministère des Affaires étrangères, du Commerce extérieur et de la Coopération au Développement afférentes à l'année budgétaire 1977 des crédits s'élevant aux montants ci-après :

(En millions de francs)

	Crédits non dissociés	Crédits dissociés	
		Crédits d'engagement	Crédits d'ordonnancement
Dépenses courantes (Titre I)	11.924,6	—	—
Dépenses de capital (Titre II)	2.968,6	1.277,0	960,6
Total ...	14.893,2	1.277,0	960,6

Loi du 21 février 1977

ajustant le budget du Ministère de la Santé publique et de la Famille de l'année budgétaire 1976 (Moniteur du 30 mars 1977, p. 3965).

Arrêté royal du 23 février 1977

organique de la Caisse nationale des Calamités (Moniteur du 5 mars 1977, p. 2669).

Arrêté royal du 23 février 1977

fixant les conditions et les modalités de l'ouverture des crédits de restauration en matière de calamités naturelles, ainsi que la quotité des taux d'intérêt et les frais dont l'Etat assume la charge (Moniteur du 5 mars 1977, p. 2673). (Voir aussi rubrique 2.)

Arrêté royal du 23 février 1977

portant agrégation des établissements de crédit chargés d'ouvrir des crédits de restauration en matière de calamités naturelles (Moniteur du 5 mars 1977, p. 2674). (Voir texte rubrique 2.)

Arrêté royal du 8 mars 1977

relatif à l'émission de l'emprunt 9,75 p.c. 1977-1986 du Fonds des Routes (Moniteur du 10 mars 1977, p. 2855).

Article 1^{er}. — Le Fonds des Routes est autorisé à émettre, aux conditions déterminées ci-après, un emprunt intérieur dénommé « Emprunt 9,75 p.c. 1977-1986 ».

.....

Ces obligations portent intérêt au taux de 9,75 p.c. l'an à partir du 1^{er} avril 1977.

Les intérêts sont payables le 1^{er} avril des années 1978 à 1986. Des obligations au porteur munies de huit coupons d'intérêt annuels pour les échéances du 1^{er} avril des années 1978 à 1985, l'intérêt de la dernière année étant payable sur présentation de l'obligation, seront délivrées aux souscripteurs au plus tard le 3 juin 1977.

.....

Art. 4. — L'emprunt est amortissable suivant les modalités ci-après.

Une dotation annuelle de 5 p.c. du capital nominal émis, prenant cours le 1^{er} avril 1978 et augmentée chaque année des intérêts des capitaux amortis est, selon un étalement annuel normal, si nécessaire adapté à l'état du marché, affectée au rachat des obligations à des cours ne dépassant pas le pair de la valeur nominale.

Si le cours dépasse le pair, Notre Ministre des Finances peut déterminer sous quelles conditions l'amortissement par rachat peut éventuellement être poursuivi.

La partie non utilisée des dotations d'amortissement n'est pas reportée.

Les obligations restant en circulation le 1^{er} avril 1986 sont remboursables à cette date au pair de leur valeur nominale.

Les dotations d'amortissement de cet emprunt pourront être confondues avec celles d'autres emprunts portant le même taux d'intérêt, amortissables selon les mêmes modalités et remboursables au pair à la même échéance.

Art. 5. — Le paiement des coupons et le remboursement des obligations sont garantis par l'Etat.

Art. 8. — La souscription publique aux obligations de cet emprunt sera ouverte le 16 mars 1977; elle sera close le 31 mars 1977. Il pourra toutefois être mis fin à la souscription avant cette dernière date.

Art. 10. — Le prix d'émission, payable intégralement en espèces au moment du dépôt des souscriptions, sera fixé par Notre Ministre des Finances, au plus tard le 10 mars 1977.

Art. 11. — Il est alloué une commission de 1,25 p.c. du capital nominal souscrit à leur intervention aux banques, agents de change et caisses d'épargne privées visés à l'article 8, ainsi qu'aux établissements financiers du secteur public.

Une commission de 1 p.c. peut être allouée aux investisseurs institutionnels.

Arrêté ministériel du 10 mars 1977

relatif à l'émission de l'emprunt 9,75 p.c. 1977-1986 du Fonds des Routes (Moniteur du 11 mars 1977, p. 2970).

Article 1^{er}. — Le prix d'émission des obligations de l'emprunt 9,75 p.c. 1977-1986 du Fonds des Routes est fixé au pair de leur valeur nominale.

Arrêté royal du 16 mars 1977

modifiant, en matière de précompte mobilier et de précompte professionnel l'arrêté royal du 4 mars 1965 d'exécution du Code des impôts sur les revenus (Moniteur du 26 mars 1977, p. 3795).

Article 1^{er}. — A l'article 87 de l'arrêté royal d'exécution du Code des impôts sur les revenus, inséré par l'article 2 de l'arrêté royal du 7 décembre 1966 et modifié par l'article 2 de l'arrêté royal du 18 juillet 1967, par l'article 4 de l'arrêté royal du 28 mai 1970, par l'article 2 de l'arrêté royal du 1^{er} décembre 1971, par l'article 1^{er} de l'arrêté royal du 30 octobre 1972, par l'article 10 de l'arrêté royal du 11 janvier 1974 et par l'article 5 de l'arrêté royal du 26 janvier 1977, sont apportées les modifications suivantes :

1^o le 1^o, littéra *d*, est remplacé par la disposition suivante :

« *d*) les caisses d'épargne privées régies par l'arrêté royal n^o 42 du 15 décembre 1934 et soumises au contrôle de la Commission bancaire; »

2^o le 2^o, *b*, est remplacé par la disposition suivante :

« *b*) le Fonds des Rentes, la Caisse autonome des dommages de guerre, la Caisse des dépôts et consignations, le Fonds national de garantie pour la réparation des dégâts houillers et les caisses d'épargne relevant d'un établissement public autre que la Commission bancaire; »

3^o le 3^o est abrogé.

Art. 2. — Dans l'article 89, § 2, 6^o, *b*, du même arrêté royal, inséré par l'article 2 de l'arrêté royal du 7 décembre 1966 et modifié par l'article 3 de l'arrêté royal du 18 juillet 1967 et par l'article 12 de l'arrêté royal du 11 janvier 1974, les mots « des caisses d'épargne relevant d'un établissement public autre que l'Office central de la petite épargne, des caisses d'épargne privées soumises au contrôle de l'Office précité » sont remplacés par les mots « des caisses d'épargne relevant d'un établissement public autre que la Commission bancaire, des caisses d'épargne privées soumises au contrôle de la Commission précitée ».

Art. 3. — L'article 89, § 3, du même arrêté royal, inséré par l'article 2 de l'arrêté royal du 7 décembre 1966, est remplacé par la disposition suivante :

« § 3. Le précompte mobilier perçu au taux de 15 p.c. sur les lots afférents à des obligations, bons de caisse ou autres titres analogues, quels qu'en soient les bénéficiaires. »

Art. 4. — A l'article 91, § 2, du même arrêté royal, inséré par l'article 2 de l'arrêté royal du 7 décembre 1966 et modifié par l'article 4 de l'arrêté royal du 18 juillet 1967, par l'article 5 de l'arrêté royal du 28 mai 1970, par l'article 2 de l'arrêté royal du 30 octobre 1972, par l'article 13 de l'arrêté royal du 11 janvier 1974 et par l'article 2 de l'arrêté royal du 25 octobre 1974, sont apportées les modifications suivantes :

1^o le 1^o est abrogé;

2^o au 5^o, *b*, les mots « des caisses d'épargne relevant d'un établissement public autre que l'Office central de la petite épargne, des caisses d'épargne privées soumises au contrôle de l'Office précité » sont remplacés par les mots « des caisses d'épargne relevant d'un établissement public autre que la Commission bancaire, des caisses d'épargne privées soumises au contrôle de la Commission précitée »;

3^o le 6^o, *c*, est abrogé.

Art. 5. — L'article 91, § 3, du même arrêté royal, inséré par l'article 2 de l'arrêté royal du 7 décembre 1966 et modifié par l'article 5 de l'arrêté royal du 28 mai 1970, par l'article 2 de l'arrêté royal du 30 octobre 1972 et par l'article 2 de l'arrêté royal du 25 octobre 1974, est abrogé.

Art. 6. — Dans l'article 91, § 4, du même arrêté royal, inséré par l'article 2 de l'arrêté royal du 7 décembre 1966, les mots « et au § 3, 1^o, » sont supprimés.

Art. 7. — L'article 92, § 3, du même arrêté royal, inséré par l'article 2 de l'arrêté royal du 7 décembre 1966, est abrogé.

Art. 8. — L'article 94 du même arrêté royal, inséré par l'article 2 de l'arrêté royal du 7 décembre 1966 et modifié par l'article 5 de l'arrêté royal du 18 juillet 1967, par l'article 6 de l'arrêté royal du 28 mai 1970 et par l'article 14 de l'arrêté royal du 11 janvier 1974, est remplacé par les dispositions suivantes :

« Article 94. § 1^{er}. En ce qui concerne les revenus soit d'obligations, bons de caisse ou autres titres analogues, soit de créances et prêts, alloués ou attribués en exécution de conventions conclues avant le 1^{er} décembre 1962, ainsi que les revenus des titres émis par le Fonds belgo-congolais d'amortissement et de gestion et les revenus des titres de la dette congolaise, garantie en devises, reprise par la Belgique, il est renoncé totalement ou partiellement à la perception du précompte mobilier suivant les distinctions prévues aux §§ 2 à 6.

» § 2. Il est renoncé totalement à la perception du précompte mobilier sur :

» 1^o les revenus alloués ou attribués à des organismes paraétatiques de sécurité sociale ou à des organismes y assimilés;

» 2^o *a*) les revenus de créances et prêts alloués ou attribués par des banques établies en Belgique à des banques établies à l'étranger;

» *b*) les revenus de créances et prêts non représentés par des titres au porteur, alloués ou attribués par des banques établies en Belgique, des établissements publics belges de crédit, des caisses d'épargne relevant d'un établissement public autre que la Commission bancaire, des caisses d'épargne privées soumises au contrôle de la Commission précitée ou des entreprises financières visées à l'article 1^{er}, alinéa 2, 2^o, de l'arrêté royal n^o 185 du 9 juillet 1935, à des épargnants non résidents;

» 3^o les intérêts de créances hypothécaires sur des immeubles situés en Belgique ou sur des navires et bateaux immatriculés à la conservation des hypothèques à Anvers, à l'exclusion des obligations hypothécaires, alloués ou attribués, même en exécution d'une convention qui mettrait la taxe mobilière à charge du débiteur de ces intérêts, à :

- » a) des établissements financiers ou des entreprises y assimilées;
- » b) des organismes paraétatiques de sécurité sociale ou des organismes y assimilés;
- » c) des investisseurs professionnels;
- » d) des épargnants privés.

» § 3. Quand il s'agit soit de revenus d'obligations, bons de caisse ou autres titres analogues émis par l'Etat, les provinces, les communes et les autres organismes ou établissements publics belges ou par les organismes internationaux ou supranationaux de droit public dont la Belgique est membre, qui étaient exonérés de taxe mobilière ou d'impôts réels en vertu des lois coordonnées relatives aux impôts sur les revenus ou de dispositions légales particulières en vigueur avant la loi du 20 novembre 1962 portant réforme des impôts sur les revenus, soit de revenus des titres émis par le Fonds belgo-congolais d'amortissement et de gestion, soit de revenus des titres de la dette congolaise, garantie en devises, reprise par la Belgique, il est renoncé totalement à la perception du précompte mobilier sur :

- » a) les lots et primes, quels qu'en soient les bénéficiaires;
- » b) les intérêts des titres dont la liste figure à l'annexe IV, sous le littéra A, quels qu'en soient les bénéficiaires;
- » c) les intérêts des titres dont la liste figure à l'annexe IV, sous le littéra B, dont les bénéficiaires sont des épargnants non-résidents.

» § 4. Quand il s'agit de revenus pour lesquels il n'est pas renoncé à la perception du précompte mobilier en vertu des §§ 2 et 3, le précompte mobilier est perçu au taux de 10 p.c.

» § 5. Quand il s'agit soit de revenus d'obligations, bons de caisse ou autres titres analogues, soit de revenus de créances et prêts qui n'étaient pas exonérés de taxe mobilière ou d'impôts réels et qui sont alloués ou attribués en exécution de conventions mettant la taxe mobilière à charge du débiteur des revenus imposables, ce dernier a le droit de retenir sur ceux-ci la quotité du précompte déterminée conformément à l'article 247bis.

» § 6. La renonciation totale ou partielle à la perception du précompte mobilier prévue aux §§ 2 à 5, s'applique aux revenus acquis jusqu'à l'échéance du terme prévu dans la convention ou jusqu'à l'expiration d'un délai qui, prenant cours le 5 décembre 1962, qui en prévoient éventuellement la prorogation ou la convention, ce terme ou ce délai s'appréciant sans égard aux clauses de conventions venant à expiration après le 1^{er} décembre 1962, qui en prévoient éventuellement la prorogation ou la reconduction tacite. »

Art. 9. — L'article 95 du même arrêté royal, inséré par l'article 2 de l'arrêté royal du 7 décembre 1966 et modifié par l'article 4 de l'arrêté royal du 18 juillet 1967 et par l'article 15 de l'arrêté royal du 11 janvier 1974, est remplacé par les dispositions suivantes :

« Article 95. § 1^{er}. En ce qui concerne les revenus de dépôts à terme ou à préavis reçus par les dépositaires avant le 1^{er} décembre 1962, il est renoncé totalement ou partiellement à la perception du précompte mobilier suivant les distinctions prévues aux §§ 2 à 6.

§ 2. Il est renoncé totalement à la perception du précompte mobilier sur les revenus des dépôts, même s'ils sont visés à l'article 443 du Code des impôts sur les revenus, alloués ou attribués :

- » a) à des organismes paraétatiques de sécurité sociale ou à des organismes y assimilés;
- » b) par des banques établies en Belgique à des banques établies à l'étranger;
- » c) par des banques établies en Belgique, des établissements publics belges de crédit, des caisses d'épargne relevant d'un établissement public autre que la Commission bancaire, des caisses d'épargne privées soumises au contrôle de la Commission précitée ou des entreprises financières visées à l'article 1^{er}, alinéa 2, 2^o, de l'arrêté royal n^o 185 du 9 juillet 1935, à des épargnants non-résidents.

» § 3. Quand il s'agit de revenus pour lesquels il n'est pas renoncé à la perception du précompte mobilier en vertu du § 2, le précompte mobilier est perçu au taux de 10 p.c.

» § 4. Lorsqu'il s'agit de revenus qui sont alloués ou attribués en exécution de conventions mettant la taxe mobilière à charge du débiteur des revenus imposables, ce dernier a le droit de retenir sur ceux-ci la quotité du précompte déterminée conformément à l'article 247bis.

» § 5. La renonciation à la perception du précompte mobilier prévue aux §§ 2 à 4, s'applique aux revenus acquis jusqu'à l'échéance du contrat de dépôt ou jusqu'à l'expiration d'un délai qui, prenant cours le 5 décembre 1962, est d'une durée égale au délai de préavis stipulé dans le contrat de dépôt, ce terme ou ce délai s'appréciant sans égard aux clauses de contrats venant à expiration après le 1^{er} décembre 1962 qui en prévoient éventuellement la prorogation ou la reconduction tacite.

» § 6. Pour l'application du présent article, ne sont pas considérés comme des délais de préavis, les délais légaux ou conventionnels constituant une simple mesure de sauvegarde que le dépositaire se réserve d'invoquer, et notamment les délais de remboursement prévus par l'article 22 de la loi du 16 mars 1865 instituant une Caisse Générale d'Épargne et de Retraite. »

Art. 10. — L'article 97, § 1^{er}, du même arrêté royal, inséré par l'article 2 de l'arrêté royal du 7 décembre 1966 et modifié par l'article 6 de l'arrêté royal du 18 juillet 1967, est remplacé par la disposition suivante :

« § 1^{er}. La renonciation totale ou partielle à la perception du précompte mobilier n'est soumise à aucune condition en ce qui concerne :

» 1^o les revenus d'obligations, bons de caisse ou autres titres analogues, de créances et prêts visés :

» a) à l'article 89, § 2, 1^o à 6^o, a;

» b) aux articles 89, § 2, 8^o, et 94, § 2, 2^o, a et 3^o;

» c) aux articles 89, § 3, et 94, § 3, a et b, et § 4;

» 2^o les revenus des certificats des fonds communs de placement belges visés à l'article 90;

» 3^o les revenus de dépôts visés aux articles 91, § 2, 3^o et 5^o, a, et 95, § 2, b, et § 3;

» 4^o les revenus visés à l'article 92. »

Art. 11. — Dans l'article 97, § 3, du même arrêté royal, inséré par l'article 2 de l'arrêté royal du 7 décembre 1966 et modifié par l'article 6 de l'arrêté royal du 18 juillet 1967 par l'article 2 de l'arrêté royal du 29 mars 1968 et par l'article 16 de l'arrêté royal du 11 janvier 1974, les mots « La renonciation à la perception du précompte mobilier prévue aux articles 89, § 2, 6^o, b et c, et 7^o, 91, § 2, 5^o, b, 94, § 2, 1^o, b, et § 4, 1^o, c, et 95, § 2, 1^o, b, § 4, 2^o, b, et § 5, 2^o » sont remplacés par les mots « La renonciation à la perception du précompte mobilier prévue aux articles 89, § 2, 6^o, b et c, et 7^o, 91, § 2, 5^o, b, et 94, § 2, 2^o, b et § 3, c, et 95, § 2, c ».

Art. 12. — A l'article 97, § 6, du même arrêté royal, inséré par l'article 2 de l'arrêté royal du 7 décembre 1966 et modifié par l'article 6 de l'arrêté royal du 18 juillet 1967, sont apportées les modifications suivantes :

1^o dans le premier membre de phrase, les mots « la renonciation totale ou partielle à la perception du précompte mobilier prévue soit à l'article 89, § 2, 9^o, et § 3, 2^o, soit à l'article 94, § 4, 1^o, d, et § 5, 1^o, a, soit à l'article 94, § 5, 2^o, c, et § 6, 3^o, a, quand le précompte mobilier pourrait être perçu au taux de 2 p.c. » sont remplacés par les mots « la renonciation totale ou partielle à la perception du précompte mobilier prévue soit à l'article 89, § 2, 9^o, soit à l'article 94, § 2, 1^o »;

2^o au 1^o, les mots « l'Office central de la petite épargne » sont remplacés par les mots « la Commission bancaire »;

3^o au 2^o, les mots « et les personnes morales ou les associations y assimilées » sont supprimés.

Art. 13. — Dans l'article 97, § 7, du même arrêté royal, inséré par l'article 2 de l'arrêté royal du 7 décembre 1966, les mots « et les personnes morales ou les associations y assimilées » sont supprimés.

Art. 14. — Dans l'article 113, 2^o, du même arrêté royal, les mots « étant liées par un contrat de louage de services, » sont remplacés par les mots « étant liées par un contrat de louage de travail, ».

Art. 15. — L'article 121 du même arrêté royal, est remplacé par la disposition suivante :

« Art. 121. Sous réserve des dérogations prévues par les conventions internationales, quiconque exerce en Belgique pour son propre compte, une activité professionnelle ambulante ou dans les lieux publics ou en qualité de batelier, de forain ou de représentant d'entreprises étrangères, est tenu de verser, à titre de précompte professionnel, une somme forfaitaire dont le montant est déterminé de la manière suivante :

» 1^o Habitants du Royaume et personnes morales qui ont en Belgique leur siège social, leur principal établissement ou leur siège de direction ou d'administration :

» a) bateliers :

» — 8 francs par tonne, pour les bateaux sans propulsion mécanique;

» — 15 francs par tonne, pour les bateaux avec propulsion mécanique;

» — 4 francs par tonne, pour les bateaux dits rhénans,

» sans que le précompte professionnel forfaitaire ainsi calculé puisse être inférieur à 2.000 francs ni supérieur à 6.000 francs par contribuable;

» b) contribuables autres que les bateliers :

» — 2.000 francs, lorsque le capital investi est de moins de 20.000 francs;

» — 3.000 francs, lorsque le capital investi varie de 20.000 à moins de 50.000 francs;

» — 4.000 francs, lorsque le capital investi varie de 50.000 à moins de 100.000 francs;

» — 6.000 francs, lorsque le capital investi est de 100.000 francs et plus.

» 2^o Non-habitants du Royaume et sociétés, associations, établissements ou organismes qui n'ont pas en Belgique leur siège social, leur principal établissement ou leur siège de direction ou d'administration : 6.000 francs ».

Art. 16. — A l'article 132 du même arrêté royal, inséré par l'article 6 de l'arrêté royal du 7 décembre 1966 et modifié par l'article 7 de l'arrêté royal du 18 juillet 1967, sont apportées les modifications suivantes :

1^o le § 1^{er} est remplacé par la disposition suivante :

§ 1^{er}. Le précompte mobilier fictif à imputer, en ce qui concerne les revenus et produits de capitaux et biens mobiliers sur lesquels il est renoncé totalement ou partiellement à la perception du précompte mobilier, est égal :

» 1^o aux vingt quatre-vingtièmes du montant net encaissé ou recueilli lorsqu'il s'agit de primes de fonds publics belges émis avant le 1^{er} décembre 1962, sur lesquelles il est renoncé totalement à la perception du précompte mobilier conformément à l'article 94, § 3, a;

» 2^o à la différence entre les vingt quatre-vingtièmes du montant net encaissé ou recueilli et le précompte mobilier réellement dû lorsqu'il s'agit :

» a) de primes et d'intérêts de fonds publics belges émis avant le 1^{er} décembre 1962 et de revenus d'obligations, de bons de caisse ou d'autres titres analogues, de créances et prêts, alloués ou attribués en exécution de conventions conclues avant le 1^{er} décembre 1962, sur lesquels le précompte mobilier est perçu au taux de 10 p.c., conformément à l'article 94, § 4;

» b) de revenus de dépôts à terme ou à préavis reçus par les dépositaires avant le 1^{er} décembre 1962 sur lesquels le précompte mobilier est perçu au taux de 10 p.c., conformément à l'article 95, § 3;

» c) de la tranche de 1.500 à 3.000 francs des revenus de dépôts à terme ou à préavis reçus, entre le 1^{er} décembre 1962 et le 20 octobre 1966 exclusivement, par les dépositaires visés à l'article 443 du Code des impôts sur les revenus, sur laquelle le précompte mobilier est perçu au taux de 13 p.c. conformément audit article 443;

» 3^o à quinze quatre-vingt-cinquièmes du montant net encaissé ou recueilli lorsqu'il s'agit :

» a) de revenus de fonds publics visés à l'article 94, § 3, b;

» b) de lots afférents à des fonds publics belges émis avant le 1^{er} décembre 1962 sur lesquels il est renoncé totalement à la perception du précompte mobilier conformément à l'article 94, § 3, a;

» 4^o à la différence entre les quinze quatre-vingt-cinquièmes du montant net encaissé ou recueilli et le précompte mobilier réellement dû, lorsqu'il s'agit de lots non visé au 3^o, b, afférents à des fonds publics belges émis avant le 1^{er} décembre 1962 ».

2^o au § 2, les mots « visés au § 1^{er}, 2^o, c et d » sont remplacés par les mots « visés au § 1^{er}, 2^o, b et c ».

Art. 17. — A l'article 247bis du même arrêté royal, inséré par l'article 22 de l'arrêté royal du 7 décembre 1966, sont apportées les modifications suivantes :

1^o au deuxième alinéa, 1^o, b, les mots « égal à 6 p.c. » sont remplacés par les mots « égal à 8 p.c. »;

2^o le deuxième alinéa, 2^o, est remplacé par la disposition suivante :

« 2^o quand il s'agit d'autres revenus, alloués ou attribués en exécution :

» a) de conventions conclues avant le 1^{er} décembre 1962 et mettant la taxe mobilière à charge du débiteur :

» — le précompte mobilier à supporter par le débiteur est égal aux 2/98, 3/97, 4/96, 6/94 ou 8/92 du montant du revenu net conventionnel, suivant que ce revenu était, avant l'entrée en vigueur de la loi du 15 juillet 1966 modifiant le Code des impôts sur les revenus, soumis au précompte mobilier respectivement au taux de 2,4 p.c., de 3 p.c., de 4 p.c., de 6 p.c. ou de 8 p.c.

» — le précompte mobilier à retenir à la source est égal respectivement aux 8/98, 7/97, 6/96, 4/94 ou 2/92 du même montant, suivant la distinction prévue ci-avant, en ce qui concerne les taux de précompte mobilier;

» b) de conventions conclues à partir du 1^{er} décembre 1962 jusqu'au 31 décembre 1966 inclusivement et mettant le précompte mobilier à charge du débiteur :

» — le précompte mobilier à supporter par le débiteur est égal aux 15/85 du montant du revenu net conventionnel;

» — le précompte mobilier à retenir à la source est égal aux 5/85 du même montant ».

Art. 18. — A l'annexe III, du même arrêté royal, le n^o 7, modifié en dernier lieu par l'annexe II à l'arrêté royal du 25 février 1976, est remplacé par la disposition suivante :

« 7. En ce qui concerne les travailleurs dont la rémunération est totalement ou principalement constituée par des pourboires, le précompte professionnel est calculé, suivant les règles tracées aux n^{os} 3 à 6, sur les bases suivantes :

» 1^o lorsqu'il s'agit de travailleurs dont les pourboires sont calculés en fonction des recettes, que ces pourboires soient ou non compris dans le prix payé par la clientèle : montant de la rémunération fixe éventuelle majoré de la quote-part du travailleur dans les pourboires, le total de ces derniers devant être au moins égal au produit obtenu en multipliant les recettes ayant donné lieu à la perception de pourboires par le pourcentage habituellement pratiqué dans l'entreprise; le résultat ainsi obtenu ne peut en aucun cas être inférieur au montant des rémunérations forfaitaires qui ont servi de base au calcul des cotisations dues par ces travailleurs et par leurs employeurs en exécution de la législation concernant la sécurité sociale;

» 2^o lorsqu'il s'agit de travailleurs non visés au 1^o : montant des rémunérations forfaitaires qui ont servi de base au calcul des cotisations dues par ces travailleurs et par leurs employeurs en exécution de la législation concernant la sécurité sociale.

» Les retenues visées au n^o 1, a et b, et supportées par les travailleurs sont préalablement déduites du montant des rémunérations réelles ou forfaitaires servant de base au calcul du précompte professionnel ».

Art. 19. — Dans l'annexe IV du même arrêté royal, insérée par l'arrêté royal du 18 juillet 1967 et modifiée par l'article 26 de l'arrêté royal du 11 janvier 1974, les mots « article 94, § 4, 1^o, b » figurant au littéra A du titre sont remplacés par les mots « article 94, § 3, b ».

Art. 20. — Le présent arrêté est applicable :

1^o en ce qui concerne les articles 1 à 13, 16, 17 et 19, aux revenus d'origine belge attribués ou mis en paiement à partir du 1^{er} avril 1977 et aux revenus d'origine étrangère qui sont encaissés à partir de la même date;

2^o en ce qui concerne les articles 14 et 18, aux rémunérations constituées totalement ou partiellement par des pourboires qui sont payés ou attribués à partir du 1^{er} avril 1977.

Le même arrêté produit ses effets le 1^{er} janvier 1977 en ce qui concerne l'article 15. Toutefois, les redevables du précompte professionnel forfaitaire disposent d'un délai de deux mois à compter du jour de la publication du présent arrêté au *Moniteur belge* pour acquitter le complément de précompte dont il s'agit, dû en vertu de l'article 15 du présent arrêté.

Arrêté royal du 16 mars 1977

modifiant l'arrêté royal du 4 mars 1965 d'exécution du Code des impôts sur les revenus en vue de promouvoir les investissements privés (Moniteur du 26 mars 1977, p. 3808).

4. — AGRICULTURE

Loi du 10 mars 1977

modifiant la loi du 15 février 1961 portant création d'un Fonds d'investissement agricole (Moniteur du 31 mars 1977, p. 4071). (Voir texte rubrique 2.)

6. — TRAVAIL

Arrêté royal du 6 janvier 1977

rendant obligatoire la convention collective de travail n^o 29 conclue le 29 novembre 1976 au sein du Conseil national du travail, relative à la prestation d'heures supplémentaires (Moniteur du 3 mars 1977, p. 2759).

8. — COMMERCE EXTERIEUR

Arrêté royal du 10 mars 1977

relatif au total des garanties accordées par l'Office national du Ducroire (Moniteur du 29 mars 1977, p. 3897). (Voir texte rubrique 2.)

Arrêté royal du 10 mars 1977

relatif au total des garanties accordées par l'Office national du Ducroire directement pour le compte de l'Etat (Moniteur du 29 mars 1977, p. 3898). (Voir texte rubrique 2.)

10. — PRIX ET SALAIRES

Loi du 1^{er} mars 1977

organisant un régime de liaison à l'indice des prix à la consommation du Royaume de certaines dépenses dans le secteur public (Moniteur du 12 mars 1977, p. 3033).

Article 1^{er}. — § 1^{er}. Dans la mesure où les dépenses énumérées ci-dessous sont liées, en vertu d'une disposition légale ou réglementaire, aux fluctuations de l'indice général des prix de détail du Royaume ou de l'indice général des prix à la consommation du Royaume, et sans préjudice d'autres dispositions légales qui assimilent certaines subventions-traitements aux rémunérations qui sont payées aux agents de l'Etat, les dispositions de la présente loi sont applicables :

a) aux prestations à charge du trésor public énumérées ci-dessous, dans la mesure où elles concernent les membres ou anciens membres du personnel des services du secteur public, les anciens membres du personnel de carrière des cadres d'Afrique ainsi qu'aux ministres, secrétaires d'Etat, ministres ou anciens ministres des cultes, anciens avoués et aux ayants droit des catégories précitées :

- 1) traitements et salaires,
- 2) pensions de retraite et de survie et allocations de survie,
- 3) rentes pour la réparation des dommages résultant des accidents du travail, des accidents survenus sur le chemin du travail et des maladies professionnelles,
- 4) pensions coloniales d'invalidité et rentes coloniales de survie,
- 5) allocations à l'exception de celles qui couvrent les prestations sociales de la sécurité sociale,
- 6) subventions et indemnités,

b) 1) aux pensions, rentes et allocations de guerre,
2) aux pensions de réparation allouées aux militaires invalides du temps de paix et à leurs ayants droit,

c) aux limites des rémunérations à prendre en considération pour le calcul ou l'octroi de certaines des dépenses énumérées ci-dessus.

§ 2. Le régime institué par la présente loi peut être rendu applicable par le Roi à d'autres services du secteur public qu'Il détermine et notamment :

1. aux organismes d'intérêt public,
2. aux provinces,
3. aux communes,
4. aux associations de communes et établissements subordonnés aux provinces et aux communes ainsi qu'aux agglomérations et fédérations de communes.

Art. 2. — Pour l'application de la présente loi, il faut entendre par « indices-pivots », les nombres appartenant à une série dont le premier est 114,20 et dont chacun des suivants est obtenu en multipliant le précédent par 1,02.

Pour le calcul de chacun des indices-pivots, les fractions de centième de point sont arrondies au centième supérieur ou négligées, selon qu'elles atteignent ou non 50 p.c. d'un centième.

Art. 3. — § 1^{er}. Sont rattachées à l'indice-pivot 114,20 les dépenses et limites des rémunérations visées à l'article 1^{er}, telles qu'elles étaient établies au 1^{er} janvier 1971 sur base de la réglementation qui leur était applicable à cette date.

§ 2. Les dépenses qui se liquident par année sont préalablement majorées de 2,5 p.c. des sommes rattachées à l'indice 110 des prix de détail du Royaume.

Art. 4. — Chaque fois que l'indice des prix à la consommation atteint l'un des indices-pivots ou est ramené à l'un d'eux, les dépenses et limites des rémunérations, rattachées à l'indice-pivot 114,20, sont calculées à nouveau en les affectant du coefficient 1,02ⁿ, n représentant le rang de l'indice-pivot atteint.

A cet effet, chacun des indices-pivots est désigné par un numéro de suite indiquant son rang, le n^o 1 désignant l'indice-pivot qui suit l'indice 114,20.

Pour le calcul du coefficient 1,02ⁿ, les fractions de dix-millième d'unité sont arrondies au dix-millième supérieur ou négligées, selon qu'elles atteignent ou non 50 p.c. d'un dix-millième.

Art. 5. — Le Roi peut, par arrêté délibéré en Conseil des Ministres, rattacher l'ensemble des éléments visés à l'article premier, tels qu'ils sont établis à une date déterminée, à l'indice-pivot y applicable à la même date.

A partir de cette date, l'article 4 est appliqué en remplaçant, dans les alinéas 1 et 2 du § 1^{er}, l'indice-pivot 114,20 par l'indice-pivot auquel les éléments visés à l'alinéa premier du présent article sont rattachés à nouveau.

En ce qui concerne les dépenses qui se liquident par année ou par trimestre, le Roi peut au préalable adapter celles-ci dans la mesure nécessaire pour les mettre au niveau correspondant à l'indice-pivot applicable à la date visée à l'alinéa premier.

Art. 6. — L'augmentation ou la diminution est appliquée :

1^o Pour les dépenses qui se liquident par année, à partir de l'année civile qui suit le mois dont l'indice des prix à la consommation atteint l'indice-pivot qui justifie une modification et pour la première fois à partir de l'année civile qui suit la date de la publication de la présente loi au *Moniteur belge*;

2^o Pour les dépenses qui se liquident par trimestre à partir du trimestre civil qui suit le mois dont l'indice atteint le chiffre qui justifie une modification et pour la première fois à partir du trimestre civil qui suit la date de la publication de la présente loi au *Moniteur belge*;

3^o Dans les autres cas à partir du deuxième mois qui suit le mois dont l'indice atteint le chiffre qui justifie une modification et pour la première fois le 1^{er} février 1976.

Art. 7. — Les services du secteur public qui le 1^{er} janvier 1976, paient les dépenses énumérées à l'article 1^{er}, § 1^{er}, selon un régime qui s'écarte des dispositions de la loi du 2 août 1971 organisant un régime de liaison à l'indice des prix à la consommation des traitements, salaires, pensions, allocations et subventions à charge du trésor public, de certaines prestations sociales, des limites de rémunération à prendre en considération pour le calcul de certaines cotisations de sécurité sociale des travailleurs, ainsi que des obligations imposées en matière sociale aux travailleurs indépendants, peuvent maintenir ce régime pour autant que les dépenses concernées soient liées aux fluctuations de l'indice général des prix à la consommation du Royaume, à l'exclusion de tout autre indice, et pour autant que chaque adaptation des dépenses accuse la même valeur relative que la fluctuation correspondante de l'indice général des prix à la consommation du Royaume.

S'il n'a pas été satisfait à ces deux conditions un an après la publication de la présente loi au *Moniteur belge*, le Roi est habilité à prendre les mesures nécessaires pour rendre la présente loi applicable aux dépenses reprises à l'article 1^{er}, § 1^{er}.

Art. 8. — La loi du 2 août 1971 organisant un régime de liaison à l'indice des prix à la consommation des traitements, salaires, pensions, allocations et subventions à charge du trésor public, de certaines prestations sociales, des limites de rémunération à prendre en

considération pour le calcul de certaines cotisations de sécurité sociale des travailleurs, ainsi que des obligations imposées en matière sociale aux travailleurs indépendants, cesse d'être applicable aux dépenses régies par la présente loi.

Arrêté ministériel du 4 mars 1977

réglementant les prix des viandes bovines et porcines (Moniteur du 9 mars 1977, p. 2822).

12. — COMMUNAUTE ECONOMIQUE EUROPEENNE

Décision de la Commission du 26 janvier 1977 (77/491/CEE)

portant application de la directive 76/491/CEE concernant une procédure communautaire d'information et de consultation sur les prix du pétrole brut et des produits pétroliers dans la Communauté (Journal officiel du 5 mars 1977, n° L 61, p. 34).

Décision du Conseil du 14 février 1977 (77/186/CEE)

relative à l'exportation de pétrole brut et de produits pétroliers d'un Etat membre à un autre en cas de difficultés d'approvisionnement (Journal officiel du 5 mars 1977, n° L 61, p. 23).

Directive du Conseil du 14 février 1977 (77/187/CEE)

concernant le rapprochement des législations des Etats membres relatives au maintien des droits des travailleurs en cas de transferts d'entreprises, d'établissements ou de parties d'établissements (Journal officiel du 5 mars 1977, n° L 61, p. 26).

Règlement du Conseil du 14 mars 1977 (77/516/CEE)

portant organisation commune des marchés dans le secteur des produits transformés à base de fruits et légumes (Journal officiel du 21 mars 1977, n° L 73, p. 1).

BIBLIOGRAPHIE
RELATIVE AUX PROBLEMES
ECONOMIQUES ET FINANCIERS
INTERESSANT LA BELGIQUE

Le lecteur trouvera ci-dessous une bibliographie qui fait suite à celle qui a été publiée dans le Bulletin de mars 1977. Les ouvrages et articles retenus sont classés par sujets selon le plan de classification décimale en usage à la Banque Nationale. Une version abrégée de ce plan a été publiée dans le numéro de janvier 1974.

L'abonné qui le désire peut obtenir cette version sur simple demande au Service de la Documentation de la Banque Nationale de Belgique, boulevard de Berlaimont, 5, 1000 Bruxelles. La version complète du plan peut être consultée à la Bibliothèque scientifique de la Banque.

Il est rappelé que cette bibliographie ne reprend pas les rapports des différentes institutions ni les sources statistiques.

**

MINISTERE DES AFFAIRES ECONOMIQUES.

Ministère des Affaires Economiques. Crise économique et politique conjoncturelle. Bibliographie sélective.

Bruxelles, Fonds Quetelet, 1975, div. p.

MABILLE, X.

Le gouvernement Tindemans (1974-1977); Evolution de sa composition et de son assise parlementaire.

(In : *Courrier Hebdomadaire du CRISP*, Bruxelles, n° 754, 11 mars 1977, 18 p.)

BELG. 28 E

307.00

331.01

Séries de base de l'économie belge, 1950-1976.

(In : *Bulletin de l'IRES*, Louvain-la-Neuve, n° 35, 1976, 56 p.)

BELG. 33 Z

HERMAN, F.

Le Marché Commun et les Etats membres face à la crise économique.

(In : *Studia Diplomatica*, Bruxelles, n° 6, 1976, pp. 673-677.)

BELG. 50

308. - 330.2 - 331.062.

331.061.

TABUTEAU, B.

Enquêtes de conjoncture et analyse économique.

Paris, Edit. Cujas, 1976, 211 p.

Economic Trends and Prospects in Europe.

(In : *World Financial Markets*, New York, February 1977, pp. 1-9.)

USA. 30 E

312.6 - 332.601.

331.061.

SIX, L.

Comparaison entre les migrations quotidiennes dans la région de résidence et vers Bruxelles.

(In : *Eco-Brabant*, Bruxelles, n° 13, décembre 1976, pp. 44-49.)

BELG. 64

The Futures of Europe.

(Based on a Report to the Commission of the European Communities.)

Cambridge, Cambridge University Press, 1976, XIII+242 p.

Caractéristiques complémentaires de l'évolution économique selon les comptes nationaux 1966-1975.

(In : *Bulletin de Statistique, Bruxelles, n° 11-12, novembre-décembre 1976, pp. 1123-1140.*)

BELG. 44

CALIFICE, A.

Paradoxes de l'évolution économique de la Belgique et nature de la crise.

(In : *L'Entreprise et L'Homme, Bruxelles, n° 1, janvier-février 1977, pp. 9-12.*)

BELG. 39

331.30

331.31 - 380.3 - 339.21

La conjoncture belge en 1976 et 1977.

(In : *Bulletin Financier - Banque Bruxelles Lambert, Bruxelles, n° 5, 4 février 1977, pp. 1-4.*)

BELG. 34 A

COOSEMANS, L.

Enkele facetten van het economisch beleid.

(In : *Bulletin de Documentation du Ministère des Finances, Bruxelles, n° 11, novembre 1976, pp. 23-95.*)

BELG. 99

331.30

331.31

Eclaircie conjoncturelle ?

(In : *Bulletin Hebdomadaire de la Kredietbank, Bruxelles, n° 5, 4 février 1977, pp. 1-6.*)

BELG. 33

LOEWENTHAL, P.

Le Plan « Egmont ».

(In : *Service de Conjoncture, Louvain-la-Neuve, n° 2, février 1977, pp. 8-11.*)

BELG. 87

331.30 - 382.50

332.11 - 334.151.52 - 347.754.

VANWYNSBERGHE, D. et DAEMS, L.

Une nouvelle approche de la position concurrentielle de l'économie belge.

(In : *Eco-Brabant, Bruxelles, n° 13, décembre 1976, pp. 3-9.*)

BELG. 64

ARCHAMBEAU, G.

La motivation du licenciement en droit belge et dans la Communauté Economique Européenne.

(In : *Revue de la Banque, Bruxelles, n° 8, décembre 1976, pp. 651-663.*)

BELG. 134

FEDERATION DES ENTREPRISES DE BELGIQUE.

Les conventions collectives de travail de la Commission paritaire nationale auxiliaire pour employés.

Bruxelles, Edit. de la F.E.B., 1976, div. p.

MAYER, J.

Espace, emploi et développement. Réflexions sur une dimension régionale des politiques d'emploi.

(In : Revue Internationale du Travail, Genève, n° 1, janvier-février 1977, pp. 87-104.)

BIT. 10

332.26 - 339.21 - 338.43

332.691.

LEROY, R. et ANTON SANTOS, L.

Les inégalités sectorielles et régionales des salaires, Belgique, 1948-1972.

(In : Bulletin de L'IRES, Louvain-la-Neuve, n° 36, février 1977, 32 p.)

BELG. 33 Z

PRADES, F.G.

Situation et perspectives de marché de l'emploi.

(In : Service de Conjoncture, Louvain-la-Neuve, n° 2, février 1977, pp. 1-7.)

BELG. 87

332.620.

332.691. - 332.622.2

BODSON, J.-Cl. e.a.

Le chômage : où sont les vrais abus ?

(In : Bulletin de la Fondation André Renard, Liège, n° 74-75, janvier-février 1977, pp. 9-21.)

BELG. 17

RENNEBOOG, F.

L'évolution du chômage et l'origine sectorielle des chômeurs (1974-1976.)

(In : Eco-Brabant, Bruxelles, n° 13, décembre 1976, pp. 20-25.)

BELG. 64

332.620.

332.70 - 311.94

Qui chôme, aujourd'hui ?

(In : La Revue Nouvelle, Bruxelles, n° 3, mars 1977, pp. 265-272.)

BELG. 149 D

PEETERS, Ph.

La qualification de la population active dans le Royaume et le Brabant.

(In : Eco-Brabant, Bruxelles, n° 13, décembre 1976, pp. 26-36.)

BELG. 64

332.814.

333.110. - 333.820. - 333.846.7

FEDERATION DES ENTREPRISES DE BELGIQUE.

AOKI, M.

Les vacances annuelles des travailleurs salariés.

A Note on the Stability of the Interaction of Monetary Policies.

Bruxelles, F.E.B., 1976, 19 p.

(In : Journal of International Economics, Amsterdam, No. 1, February 1977, pp. 81-94.)

GEN. 10 A

333.101. - 333.23 - 333.112.0

333.112.7 - 333.741.

VERDONCKT, D.

NOLS, P.

Les institutions financières en Belgique.

Chronique du marché monétaire vu de l'Institut de Réescompte et de Garantie.

(In : Eurépargne, Luxembourg, n° 2, février 1977, pp. 5-10.)

(In : Revue de la Banque, Bruxelles, n° 8, décembre 1976, pp. 583-598.)

LUX. 4

BELG. 134

333.105.

333.131.36 - 333.736.

HAEUSGEN, H.

BAISE, M.

Die EWG-Bankenvereinigung.

Le rôle de la banque notificatrice dans les opérations de crédit documentaire irrévocable.

(In : Zeitschrift für das Gesamte Kreditwesen, Frankfurt/Main, Nr 6, 15. März 1977, S. 217-218.)

(In : Revue de la Banque, Bruxelles, n° 1, janvier 1977, pp. 35-49.)

DEUTSCHL. 35

BELG. 134

333.106.

333.138.1

JANSSENS, W.

CARDYN-DE SALLE, B.

Bankrendabiliteit.

Fonds communs de placement et autres formules de gestion des biens d'autrui.

(In : Tijdschrift voor het Bankwezen, Brussel, n° 1, januari 1977, blz. 21-32.)

(In : Journal des Tribunaux, Bruxelles, n° 498, 19 février 1977, pp. 125-134.)

BELG. 134

333.401. - 333.403.0 - 333.820.
382.22 - 333.846.0 - 333.428.
333.830.

333.432.7

Current Issues in Monetary Theory and Policy.

Arlington Heights (Ill.), AHM Publishing Corporation, 1976, X+613 p.

VAN YPERSELE de STRIHOU, J.

Perspectives monétaires internationales.

(In : Bulletin de Documentation du Ministère des Finances, Bruxelles, n° 11, novembre 1976, pp. 100-119.)

BELG. 99

333.421.4 - 333.423. - 382.257.
333.452.1 - 333.432.8

333.432.8

MORGAN, E. and MORGAN, D.

Gold or Paper ? An Essay on Governments' Attempts to Manage the Post-War Monetary System, and the Case for and against Restoring a Link with Gold.

London, Institute of Economic Affairs, 1976, 60 p.

EMMINGER, O.

On the Way to a New International Monetary Order.

Washington, American Enterprise Institute for Public Policy Research, 1976, 21 p.

333.432.7

333.432.8

de GROOTE, J.

La réforme du système monétaire international.

(In : A.E. Revue du Ministère des Affaires étrangères, du Commerce extérieur et de la Coopération au Développement, Bruxelles, n° 7, septembre 1976, pp. 34-54.)

BELG. 2

WITTEVEEN, J.

New Measures of the I.M.F. in the Process of Adjustment.

(In : West-Ost-Journal, Wien, Nr 5, November 1976, S. 1-3.)

OEST. 5

333.432.7 - 333.403.0 - 330.01

333.44 - 333.825.

Money and the Coming World Order.

New York, New York University Press, 1976, XV+120 p.

MUNDELL, R.A.

The S. Colomba Conclusions 1976 : « Exchange Rate Management and World Central Bank ».

(In : Monte Dei Paschi di Siena - Economic Notes, Siena, N. 1-2, gennaio-agosto 1976, pp. 3-48.)

ITAL. 13 C

Foreign Exchange Trading Techniques and Controls.
Washington, American Bankers Association, 1976,
XII+203 p.

LEMPEREUR, Cl.

Vers un code européen de bonne conduite pour les
 transactions sur valeurs mobilières ?

(*In : Revue de la Banque, Bruxelles, n° 1, janvier 1977,*
pp. 3-19.)

BELG. 134

333.451.1

VERWILST, H.C.

The Forward Exchange Rate as a Predictor of the Spot
 Rate : The Case of the B.L.E.U.

(*In : Tijdschrift voor Economie en Management, Leuven,*
n° 4, 1976, blz. 447-459.)

BELG. 171

333.820. - 333.110. - 333.841.

333.70 - 333.451.5 - 333.846.7

333.401.

Bank Credit, Money and Inflation in Open Economies.
 (Proceedings of the Conference held in Leuven on
 September 15-16, 1974.)

(Beihefte zu Kredit und Kapital, 3.)

Berlin, Duncker und Humblot, 1976, VI+623 p.

333.451.7 - 333.451.4 - 333.451.2

333.820. - 330.3

VAN 'T DACK, J.

Speculation and Interest Arbitrage in the Belgian For-
 ward Exchange Market.

(*In : Tijdschrift voor Economie en Management, Leuven,*
n° 4, 1976, blz. 461-480.)

BELG. 171

VUCHELEN, J.

Monetaire politiek in drie Belgische monetaire model-
 len.

(*In : Economisch en Sociaal Tijdschrift, Antwerpen, n° 1,*
1977, blz. 37-60.)

BELG. 64 B

333.482. - 333.841. - 332.621.0

333.841.

BOLL, F. en MARTENS, B.

Loonindexering, inflatie en werkloosheid.

(*In : Tijdschrift voor Economie en Management, Leuven,*
n° 4, 1976, blz. 425-446.)

BELG. 171

Inflation - the Unseen Tax-Collector.

(*In : Monthly Economic Letter - Citibank, New York, Ja-*
nuary 1977, pp. 8-10.)

USA. 34

333.841.

334.150.5

MOTTOUL, J.M.

Une nouvelle approche de l'inflation. Un groupe d'experts dépose ses conclusions.

(In : *Bulletin de Documentation - Ministère des Finances, Bruxelles, n° 12, décembre 1976, pp. 121-125.*)

BELG. 99

BANQUE EUROPEENNE D'INVESTISSEMENT.

Prêts et garanties dans les pays membres de la C.E.E.

Luxembourg, Banque Européenne d'Investissement, 3^e édit., 1976, 20 p.

333.841. - 333.831.1

334.150.6

VOMFELDE, W.

Inflationsrate und Wertpapierzins.

(In : *Zeitschrift für die Gesamte Staatswissenschaft, Tübingen, Nr 1, Januar 1977, S. 75-97.*)

DEUTSCHL. 36

BAERT, H.

De Europese begroting na de uitbreiding van de Gemeenschap.

(In : *Maandschrift Economie, Tilburg, n° 3-4, december 1976 - januari 1977, blz. 152-170.*)

NED. 5

333.846.7

334.150.7

BROWN, B.D.

Why a Stricter Monetary Policy will not Prevent Currency Crises.

(In : *Euromoney, London, March 1977, pp. 73-78.*)

G.B. 20 A

BURNER, J.

Rapport Tindemans : une tentative mort-née de faire l'union politique de l'Europe.

(In : *Revue du Marché Commun, Paris, n° 202, décembre 1976, pp. 548-550.*)

FR. 58

334.150.0

334.151.20

« Le rapport Tindemans et les institutions européennes »; compte rendu de la XXIX^e Table Ronde, Bonn, 2-3 avril 1976.

(In : *Les Problèmes de l'Europe, Paris, n° 73-74, 1976, pp. 17-143.*)

FR. 50 B

BALASSA, B.

Monetary Arrangements in the European Common Market.

(In : *Banca Nazionale del Lavoro - Quarterly Review, Roma, N. 119, dicembre 1976, pp. 291-308.*)

ITAL. 4

DESSART, M.

Les conditions politiques de l'unification monétaire européenne.

(In : *Banque, Paris*, n° 360, mars 1977, pp. 277-283.)

FR. 6

BERGSTEN, C.F.

Reforming the GATT : The Use of Trade Measures for Balance-of-Payments Purposes.

(In : *Journal of International Economics, Amsterdam*, No. 1, February 1977, pp. 1-18.)

GEN. 10 A

334.151.22

336.01 - 336.834. - 321.2

LAULAN, Y.

Serpent ou serpents. (Snake or Snakes).

(In : *Banque, Paris*, n° 360, mars 1977, pp. 274-276.)

FR. 6

DE VROEDE, P.

Overheidsondernemingen en participatie van de overheid in het bedrijfsleven als instrument van economische politiek in België.

(In : *Tijdschrift voor Europees en Economisch Recht, Gent*, n° 1, januari 1977, blz. 3-24.)

334.151.22

336.020. - 339.12

MUENTER, M.

When the Snake Shakes, the Deutschemark will Rise.

(In : *Euromoney, London*, February 1977, pp. 69-70.)

G.B. 20 A

BROUHNS, G.

Dépenses publiques et évolution de l'affectation du P.N.B. 1953-1975.

(In : *Courrier Hebdomadaire du CRISP, Bruxelles*, n° 753, 18 février 1977, 22 p.)

BELG. 28 E

334.151.25

336.020. - 336.030. - 336.451.
336.61 - 333.44

TUROT, P.

Vers une unité de compte unique dans la CEE en 1977 ?

(In : *Problèmes Economiques, Paris*, n° 1508, 2 février 1977, pp. 31-32.)

FR. 51 A

Rapport du Groupe de travail technique chargé de formuler des suggestions en vue de freiner, dans l'immédiat, le déficit de financement de l'Etat : Synthèse générale.

(In : *Bulletin de Documentation du Ministère des Finances, Bruxelles*, n° 11, novembre 1976, pp. 121-153.)

BELG. 99

336.204.

Ontwikkeling van de fiscale en parafiscale druk.

(In : *Ondernemen, Brussel, n° 2, februari 1977, blz. 69-71.*)

BELG. 48

338.023. - 658.300. - 658.310.

332.211.

BOLLE DE BAL, M. e.a.

Accroissement de la productivité et psychosociologie du travail.

Bruxelles, Institut de Sociologie de l'Université de Bruxelles, 1976, 122 p.

336.52

CARBONNELLE, J. E.

Centralisation et décentralisation dans les finances publiques de l'agglomération bruxelloise.

(In : *Crédit Communal de Belgique, Bruxelles, n° 119, janvier 1977, pp. 1-16.*)

BELG. 61 A

338.030.

ORGANISATION FOR ECONOMIC CO-OPERATION AND DEVELOPMENT.

The Measurement of Capital; the Methodology of Capital Stock Estimates in OECD Countries.

Paris, O.E.C.D., 1976, 148 p.

336.61 - 336.401. - 336.451.

Examen du Budget des Voies et Moyens pour l'année 1977.

(In : *Bulletin de Documentation du Ministère des Finances, Bruxelles, n° 11, novembre 1976, pp. 3-21.*)

BELG. 99

338.046.1 - 333.103.

Les 500 principales sociétés en Belgique. Résultats 1975.

Bruxelles, Dun et Bradstreet (Belgique), 6^e édit., 1976, 102 p.

336.834.

Aides de l'Etat aux entreprises en difficulté.

(In : *Bulletin Hebdomadaire de la Kredietbank, Bruxelles, n° 7, 18 février 1977, pp. 1-4+9.*)

BELG. 33

338.047.

YERNA, J.

Au sujet de la réforme de l'entreprise privée.

(In : *L'Entreprise et l'Homme, Bruxelles, n° 1, janvier-février 1977, pp. 17-21.*)

BELG. 39

DE BRUYN, U.

De Gewestelijke Ontwikkelingsmaatschappijen en het openbaar industrieel initiatief : een kritische benadering.

(In : *Economisch en Sociaal Tijdschrift, Antwerpen, n° 1, 1977, blz. 73-80.*)

BELG. 64 B

Radiographie économique du Hainaut (II).

(In : *Bulletin Economique du Hainaut, Mons, n° 26, 1976, pp. 5-48.*)

BELG. 74 B

338.43 - 330.581.

338.43 - 312.6 - 332.601.

HENDRIX, J.

Le plan régional 1976-1980 pour le Brabant.

(In : *Eco-Brabant, Bruxelles, n° 13, décembre 1976, pp. 10-19.*)

BELG. 64

VAN HOORICK, W.

Où travaillent les habitants du Brabant Wallon ?

(In : *Eco-Brabant, Bruxelles, n° 13, décembre 1976, pp. 50-55.*)

BELG. 64

338.43 - 339.312.3 - 339.312.4

338.752.0

MALVOZ, L.

De investeringen van de lokale sektor en hun financiering.

(In : *Tijdschrift voor het Bankwezen, Brussel, n° 8, december 1976, blz. 601-619.*)

BELG. 134

TORDEURS, L.

L'industrie des fabrications métalliques dans la crise. Aspects sectoriels et régionaux.

(In : *Bulletin de la Fondation André Renard, Liège, n° 74-75, janvier-février 1977, pp. 27-53.*)

BELG. 17

338.43

338.755.60 - 338.755.615.

PLANCHARD, J.

Perspectives et nécessités luxembourgeoises.

(In : *L'Entreprise et l'Homme, Bruxelles, n° 1, janvier-février 1977, pp. 39-42.*)

BELG. 39

Le secteur du coton en Belgique.

(In : *Bulletin Hebdomadaire de la Kredietbank, Bruxelles, n° 8, 25 février 1977, pp. 1-5.*)

BELG. 33

338.76

347.70 - 336.01 - 321.2
331.31

La construction de logements.

(In : Bulletin Hebdomadaire de la Kredietbank, Bruxelles, n° 9, 4 mars 1977, pp. 1-6.)

BELG. 33

FAVRESSE, J.-M. e.a.

Aspects juridiques de l'intervention des pouvoirs publics dans la vie économique.

Bruxelles, Bruylant, 1976, 355 p.

339.311.2

368.40

VAN BELLINGEN, P.

Eigenlijk en oneigenlijk spaargeld.

(In : Tijdschrift voor het Bankwezen, Brussel, n° 1, januari 1977, blz. 51-59.)

BELG. 134

BOELAERT, R.

De financiële toestand van de Belgische sociale zekerheid.

(In : Tijdschrift voor Economie en Management, Leuven, n° 4, 1976, blz. 481-507.)

BELG. 171

339.312.5 - 338.43

368.40

Les investissements industriels en Wallonie — 1971-1974.

(In : Fondation André Renard, Liège, n° 73, décembre 1976, pp. 29-32.)

BELG. 17

VANDECAN, N.

De Belgische sociale zekerheidspolitiek (parafiscaliteit).

(In : Bulletin de Documentation - Ministère des Finances, Bruxelles, n° 12, décembre 1976, pp. 51-119.)

BELG. 99

339.324.

380.3

La défense des consommateurs en Belgique.

(In : Bulletin Hebdomadaire de la Kredietbank, Bruxelles, n° 10, 11 mars 1977, pp. 1-5.)

BELG. 33

DE VROEDE, P.

Overzicht van rechtspraak wet op de handelspraktijken 14 juli 1971 (1971-1975).

(In : Tijdschrift voor Privaatrecht, Gent, n° 3, 1976, blz. 629-753.)

380.3

382.242.0 - 382.250. - 333.825.
333.846.7 - 333.451.5

SALDARI, C.

Un processus législatif : la loi sur les pratiques du commerce.

(In : *Courrier Hebdomadaire du CRISP, Bruxelles, n° 751-752, 11 février 1977, 75 p.*)

BELG. 28 E

WERNER, H.

Die Kontrolle internationaler Kapitalbewegungen.

Köln, Institut für Wirtschaftspolitik an der Universität zu Köln, 1976, IV+321 S.

381.52 - 380.51

382.242.4 - 333.841. - 333.820.

La grande distribution en Belgique.

(In : *Bulletin de la Société Générale de Banque, Bruxelles, n° 163, février 1977, pp. 1-8.*)

BELG. 27 C

JUNNE, G.

Der Eurogeldmarkt; seine Bedeutung für Inflation und Inflationsbekämpfung.

Frankfurt/Main, Campus Verlag, 1976, 252 S.

382.240.

382.242.4 - 338.731.1

La balance des paiements de l'U.E.B.L. en période de récession et la position du F.B.

(In : *Bulletin Financier - Banque Bruxelles Lambert, Bruxelles, n° 8, 25 février 1977, pp. 1-5.*)

BELG. 34 A

PARK, Y. S.

Oil Money and the World Economy.

London, Wilton House Publications, 1976, XI+205 p.

382.242.0 - 333.823. - 382.250.
382.253. - 336.212.2 - 333.451.6
333.454.1

382.257.

Capital Movements and their Control.

(Institut Universitaire de Hautes Etudes Internationales, Collection d'Economie Internationale, 3.)

Leiden, Sijthoff, 1976, 239 p.

Coping with the Imbalance in International Payments.

(In : *World Financial Markets, New York, January 1977, pp. 1-7.*)

USA. 30 E

PRADES, F.G. et HOUARD, J.

Sensibilité à court terme de la demande d'exportation.
Une comparaison internationale.

(In : *Bulletin de l'IRES, Louvain-la-Neuve, n° 34, 1976, 27 p.*)

BELG. 33 Z

MAYEUR, J.

Les cadres dans l'entreprise et dans la société.

(In : *Fabrimétal, Bruxelles, n° 2, février 1977, pp. 11-17.*)

BELG. 69

657.2 - 657.33 - 657.34

658.45

CENTRE BELGE DE NORMALISATION DE LA
COMPTABILITE ET DU REVISORAT.

Exemple d'un plan comptable adapté à l'arrêté royal du
8 octobre 1976 relatif aux comptes annuels de l'entre-
prise.

*Bruxelles, Centre Belge de Normalisation de la Comptabilité et
du Revisorat, 1976, 31 p.*

VANANDRUEL, F.

Ce mystérieux cash-flow.

(In : *Fabrimétal, Bruxelles, n° 2, février 1977, pp. 44-47.*)

BELG. 69

Prix de l'abonnement annuel	{ Belgique, Pays-Bas et Luxembourg : FB 250,— (à majorer de 6 p.c. de T.V.A. pour les abonnés en Belgique). Autres pays : FB 300,—.
Prix du numéro séparé	{ Belgique, Pays-Bas et Luxembourg : FB 25,— (à majorer de 6 p.c. de T.V.A. pour les abonnés en Belgique). Autres pays : FB 30,—.

Paiement par virement ou versement au compte 100-0123913-78 « V.A.P. - Fournitures à facturer - Bulletin de la Banque Nationale de Belgique », ouvert dans nos livres, en précisant si l'on désire recevoir l'édition française ou néerlandaise.



IMPRIMERIE
DE LA BANQUE NATIONALE DE BELGIQUE
BOULEVARD DE BERLAIMONT 56 - 1000 BRUXELLES
LE CHEF DU DEPARTEMENT
J. VAN DROOGENBROECK