



Bulletin

de la

Banque Nationale de Belgique

LIII^e Année

Tome II N^o 6 - Décembre 1978

Publication mensuelle

SOMMAIRE :

- 3 Modifications apportées aux recommandations de politique monétaire adressées le 23 octobre 1978 par la Banque aux intermédiaires financiers.**
- 4 Courbe synthétique des principaux résultats de l'enquête mensuelle de la Banque Nationale - Résultats du mois de novembre 1978.**
- 1 Statistiques.**
- 157 Législation économique.**
- 163 Bibliographie relative aux problèmes économiques et financiers intéressant la Belgique.**

Les articles signés traduisent les opinions de l'auteur et n'engagent pas la Banque.

Les opinions exprimées dans les articles non signés ont l'accord du Comité de Direction de la Banque.

La reproduction d'extraits de ce *Bulletin* est autorisée, à condition que la source soit indiquée.

MODIFICATIONS APPORTEES AUX RECOMMANDATIONS DE POLITIQUE MONETAIRE ADRESSEES LE 23 OCTOBRE 1978 PAR LA BANQUE AUX INTERMEDIAIRES FINANCIERS

Dans le courant du mois de novembre, la Banque a apporté deux modifications mineures à ses recommandations du 23 octobre 1978. La description qui est donnée ci-dessous de ces modifications se réfère, pour la facilité, au texte de la recommandation aux banques. Bien entendu, le texte des autres recommandations a été adapté, mutatis mutandis, de façon identique.

1. Il avait été prévu dans la recommandation que, pour la deuxième vérification du maintien d'un portefeuille minimum en effets et fonds publics, le montant des certificats du Trésor et du Fonds des Rentes serait celui des « cinq jours qui suivront la date normale de clôture de l'emprunt du Fonds des Routes » (cf. annexe VII).

Le déplacement vers décembre de la plus grande partie de la période d'émission de cet emprunt était venu fausser le jeu normal de la clause en question. Lors de la deuxième vérification, les intermédiaires financiers ne pourraient tenir compte ni de leurs souscriptions à l'emprunt en cause, ni du préfinancement de celui-ci sous la forme de placements en certificats de trésorerie : d'une part, le 30 novembre 1978, date de la deuxième vérification pour les fonds publics, les obligations de l'emprunt du Fonds des Routes ne pourraient pas encore être reprises dans les portefeuilles, puisque leur paiement n'aurait lieu qu'après la date prévue pour la clôture de l'émission, qui était le 8 décembre; d'autre part, pendant la période du 11 au 15 décembre qui devait, en vertu de la recommandation, être celle de la deuxième vérification pour les certificats du Trésor et du Fonds des Rentes, les portefeuilles ne comprendraient plus les certificats souscrits en préfinancement de l'emprunt du Fonds des Routes, puisque les organismes détenteurs les auraient normalement encaissés dès le 11 décembre pour faire face au règlement de cet emprunt.

Pour éviter cette anomalie, la Banque a décidé de prendre en considération pour les certificats du Trésor et du Fonds des Rentes, lors de la deuxième vérification, le montant journalier moyen de la période du 4 au 8 décembre 1978 inclus, laquelle a ainsi remplacé la période du 11 au 15 décembre qui aurait résulté d'une application mécanique de la recommandation.

2. A la suite de la détente qui s'est manifestée dans le courant du mois de novembre sur le marché des changes et de manière à ce que l'expansion des crédits à court terme aux entreprises, autorisée pour l'ensemble du quatrième trimestre de 1978, puisse se réaliser avec plus de souplesse, la Banque a élargi légèrement la norme prévue pour la fin du mois de novembre 1978 en apportant la modification suivante à la recommandation : à l'article 1, b) 2. du chapitre I, le pourcentage de majoration de 5,5 p.c. applicable à fin novembre 1978 au montant de référence pour l'encours utilisé des « autres crédits à court terme aux entreprises » a été porté à 6 p.c.

COURBE SYNTHETIQUE DES PRINCIPAUX RESULTATS DE L'ENQUETE MENSUELLE DE LA BANQUE NATIONALE

RESULTATS DU MOIS DE NOVEMBRE 1978

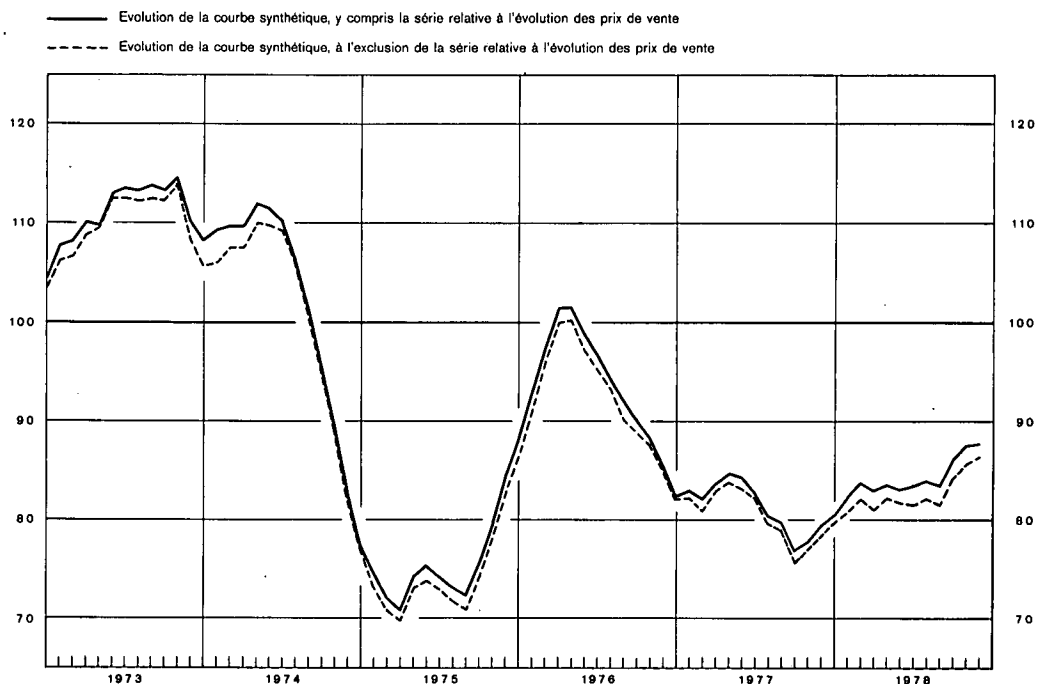

Commentaire :

La valeur chiffrée de la courbe synthétique comprenant l'indicateur relatif à l'évolution des prix a augmenté à nouveau en novembre 1978, quoique dans une mesure limitée, soit de 0,19 point; elle a atteint ainsi 87,77 points contre 87,58 points en octobre.

Cette augmentation résulte de la progression d'un indicateur relatif à l'industrie de la construction et de celui du commerce de gros; dans l'industrie manufacturière, l'indicateur de l'évolution des prix a diminué, mais les autres indicateurs sont demeurés inchangés.

La courbe synthétique calculée sans cet indicateur de l'évolution des prix a donc progressé un peu plus (de 85,79 à 86,50 points, soit + 0,71 point).

STATISTIQUES

LEGISLATION ECONOMIQUE

**BIBLIOGRAPHIE RELATIVE AUX PROBLEMES
ECONOMIQUES ET FINANCIERS
INTERESSANT LA BELGIQUE**

STATISTIQUES

TABLE DES MATIERES

I. — Population et comptes nationaux.

Numéros
des tableaux

1. Population	I - 1
2. Répartition du produit national entre les facteurs de production	I - 2
3. Valeur ajoutée brute, aux prix du marché, par branche d'activité	I - 3
4. Affectation du produit national :	
a) Estimations à prix courants	I - 4a
b) Indices des estimations aux prix de 1970	I - 4b

II. — Emploi et chômage.

Demandes et offres d'emploi	II
-----------------------------------	----

III. — Agriculture et pêche.

1. Production agricole	III - 1
2. Pêche maritime	III - 2

IV. — Industrie.

0. Résultats des enquêtes sur la conjoncture	IV - 0
1. Indices de la production industrielle	IV - 1
2. Indices de la product. manufact.-industr. par secteur	IV - 2
3. Energie	IV - 3
4. Métallurgie	IV - 4
5. Construction	IV - 5
6. Evolution comparée de la production industrielle des pays de la C.E.E.	IV - 6

V. — Services.

1. Transports :	
a) Activités de la S.N.C.B. et de la Sabena	V - 1a
b) Navigation maritime	V - 1b
c) Navigation intérieure	V - 1c
2. Tourisme. — Nuits passées par les touristes en Belgique	V - 2
3. Commerce intérieur :	
a) Indices des ventes	V - 3a
b) Ventes à tempérament	V - 3b
4. Activité des chambres de compensation	V - 4

VI. — Revenus.

1. Rémunérations des travailleurs	VI - 1
2. Gains horaires bruts moyens des ouvriers dans l'industrie	VI - 2
3. Traitements mensuels bruts moyens des employés dans l'industrie	VI - 3

VII. — Indices des prix.

1. Indices des prix mondiaux	VII - 1
2. Indices du Hamburgisches Welt-Wirtschafts-Archiv par produit	VII - 2
3. Indices des prix de gros en Belgique	VII - 3
4. Indices des prix à la consommation en Belgique :	
a) Base 1971 = 100 et base 2 ^e semestre 1974 - 1 ^{er} semestre 1975 = 100 (Ventilation en 4 groupes)	VII - 4a
b) Base 2 ^e semestre 1974 - 1 ^{er} semestre 1975 = 100 (Ventilation d'après le classement de l'Office Statistique des Communautés européennes)	VII - 4b

VIII. — Commerce extérieur de l'U.E.B.L.

1. Tableau général	VIII - 1
2. Exportations selon la nature des produits	VIII - 2
3. Importations selon l'usage des produits	VIII - 3
4. a) Indices des valeurs unitaires moyennes	VIII - 4a
b) Indices du volume	VIII - 4b
5. Orientation géographique	VIII - 5

IX. — Balance des paiements de l'U.E.B.L.

Numéros
des tableaux

1. Chiffres annuels	IX - 1
2. Soldes trimestriels	IX - 2
3. Recettes et dépenses trimestrielles et soldes mensuels cumulés	IX - 3
4. Opérations avec l'étranger, opérations en monnaies étrangères des résidents avec les banques belges et luxembourgeoises et opérations de change à terme ...	IX - 4
5. Exportations et importations	IX - 5
6. Monnaies utilisées pour les règlements d'importations et d'exportations	IX - 6

X. — Marché des changes.

1. Cours d'intervention appliqués par les banques centrales participant à l'arrangement sur les rétrécissement des marges	X - 1
2. Cours officiels arrêtés par les banquiers réunis en Chambre de Compensation à Bruxelles :	
a) Chiffres annuels	X - 2a
b) Chiffres trimestriels et mensuels	X - 2b
3. Marché du dollar U.S. à Bruxelles	X - 3
4. Cours de change effectifs	X - 4

XI. — Finances publiques.

1. Recettes et dépenses de trésorerie résultant des opérations budgétaires	XI - 1
2. Résultat de caisse du Trésor et son financement	XI - 2
3. Besoins nets de financement du Trésor et leur couverture	XI - 3
4. Recettes fiscales (par année civile)	XI - 4
5. Détail des recettes fiscales	XI - 5

XII. — Créances et dettes dans l'économie belge.

1. Encours des créances et des dettes :	
a) au 31 décembre 1975	XII - 1a
b) au 31 décembre 1976	XII - 1b
2. Mouvements des créances et des dettes en 1976	XII - 2
3. Encours des créances et des dettes (totaux sectoriels) :	
a) au 31 décembre 1975	XII - 3a
b) au 31 décembre 1976	XII - 3b
4. Mouvements des créances et des dettes en 1976 (totaux sectoriels)	XII - 4

XIII. — Organismes principalement monétaires.

1. Bilans intégrés des organismes principalement monétaires	XIII - 1
2. Bilans de la Banque Nationale de Belgique, des organismes publics monétaires et des banques de dépôts :	
a) Banque Nationale de Belgique	XIII - 2a
b) Organismes publics monétaires	XIII - 2b
c) Banques de dépôts	XIII - 2c
d) Ensemble des organismes principalement monétaires	XIII - 2d
3. Origines des variations du stock monétaire auprès des organismes principalement monétaires	XIII - 3
4. Stock monétaire :	
a) Auprès des organismes principalement monétaires	XIII - 4a
b) Total	XIII - 4b
5. Avoirs extérieurs nets :	
a) des organismes principalement monétaires	XIII - 5a
b) de la Banque Nationale de Belgique	XIII - 5b
6-7. Encours utilisés des crédits d'escompte, d'avances et d'acceptation accordés à leur origine par les banques de dépôts aux entreprises et particuliers et à l'étranger :	
— Destination économique apparente	XIII - 6
— Forme et localisation	XIII - 7
8. Crédits d'escompte, d'avances et d'acceptation accordés à leur origine par les organismes principalement monétaires aux entreprises et particuliers et à l'étranger et logés à la Banque Nationale de Belgique	XIII - 8

9. Encours utilisés des crédits d'escompte, d'avances et d'acceptation accordés à leur origine par les organismes principalement monétaires aux entreprises et particuliers et à l'étranger	XIII - 9
10. Bilans de la Banque Nationale de Belgique	XIII - 10
Situations hebdomadaires de la Banque Nationale de Belgique	XIII - 10
11. Comptes de chèques postaux	XIII - 11
12. Situation globale des banques	XIII - 12
13. Montants globaux des paiements effectués au moyen des dépôts bancaires à vue en francs belges et des avoirs en comptes de chèques postaux	XIII - 13

XIV. — Intermédiaires financiers autres que principalement monétaires.

4. Principaux actifs et passifs du Fonds des Rentes ...	XIV - 4
5. Caisse Générale d'Épargne et de Retraite :	
a) Caisse d'épargne - Opérations des ménages	XIV - 5a
b) Principales rubriques des bilans de la Caisse d'Épargne	XIV - 5b
c) Principales rubriques des bilans des Caisses de Retraite	XIV - 5c
d) Principales rubriques des bilans de la Caisse d'Assurance sur la Vie	XIV - 5d
6. Société Nationale de Crédit à l'Industrie	XIV - 6
7. Situation globale des caisses d'épargne privées	XIV - 7
8. Crédit Communal de Belgique	XIV - 8
9. Compagnies d'assurances sur la vie	XIV - 9

XV. — Actifs financiers.

1. Actifs financiers détenus par les pouvoirs publics et par les entreprises et particuliers	XV - 1
2. Actifs financiers détenus par les entreprises et particuliers	XV - 2
3. Actifs financiers détenus par les entreprises et particuliers :	
a) Actifs non monétaires à un an au plus (variations)	XV - 3a
b) Actifs non monétaires à un an au plus auprès des intermédiaires financiers nationaux (encours)	XV - 3b
4. Actifs financiers détenus par les entreprises et particuliers. Actifs à plus d'un an	XV - 4
5. Actifs financiers détenus par les entreprises et particuliers. Actifs en francs belges et monnaies étrangères auprès des intermédiaires financiers nationaux :	
a) Variations	XV - 5a
b) Encours	XV - 5b
6. Principales modalités d'épargne des particuliers disponibles à l'intérieur du pays	XV - 6

XVI. — Emissions et dettes du secteur public.

1. Emissions en francs belges à plus d'un an	XVI - 1
2. Principales émissions à plus d'un an du secteur public	XVI - 2
3. Dettes de l'Etat :	
a) Situation officielle	XVI - 3a
b) Variations de la dette publique ayant donné lieu à des mouvements de fonds	XVI - 3b
4. Recensement des dettes en francs belges à plus d'un an du secteur public :	
a) Ventilation par débiteurs	XVI - 4a
b) Ventilation par détenteurs	XVI - 4b

XVII. — Valeurs mobilières du secteur privé et crédits aux entreprises et particuliers et à l'étranger.

1. Activité boursière : capitaux traités, niveau des cours et taux de rendement	XVII - 1
2. Rendement des sociétés par actions — chiffres annuels	XVII - 2
3. Rendement des sociétés par actions — chiffres cumulés	XVII - 3
4. Emissions des sociétés — chiffres annuels	XVII - 4
5. Emissions des sociétés — chiffres mensuels	XVII - 5
6. Engagements des entreprises et particuliers envers les intermédiaires financiers belges	XVII - 6
7. Inscriptions hypothécaires	XVII - 7

8. Crédits d'escompte, d'avances et d'acceptation accordés à leur origine par les banques de dépôts, la C.G.E.R., la S.N.C.I. et la C.N.C.P. aux entreprises et particuliers et à l'étranger :	
a) Crédits de un million de francs ou plus dont le bénéficiaire est un résident belge (Ventilation d'après le secteur économique auquel le bénéficiaire appartient)	XVII - 8a.
b) Crédits de un million de francs ou plus dont le bénéficiaire est un non-résident (Ventilation d'après la zone géographique où le bénéficiaire a sa résidence)	XVII - 8b.

XVIII. — Marché monétaire.

1. Marché de l'argent au jour le jour	XVIII - 1
2. Localisation des effets commerciaux escomptés par les banques de dépôts et des acceptations bancaires	XVIII - 2
3. Plafonds de réescompte et quotas mensuels d'avances en compte courant des banques à la Banque Nationale de Belgique	XVIII - 3

XIX. — Taux d'escompte, d'intérêt et de rendement.

1. a) Barème officiel des taux d'escompte et d'avances de la Banque Nationale de Belgique	XIX - 1a
b) Taux spéciaux de la Banque Nationale de Belgique	XIX - 1b
c) Taux moyen pondéré de la Banque Nationale de Belgique	XIX - 1c
2. Taux de l'Institut de Réescompte et de Garantie ...	XIX - 2
3. Taux de l'argent au jour le jour	XIX - 3
4. Taux des certificats de trésorerie et des certificats du Fonds des Rentes	XIX - 4
5. Taux de dépôts en francs belges dans les banques ...	XIX - 5
6. Taux d'intérêt appliqués sur livrets ordinaires à la Caisse Générale d'Épargne et de Retraite	XIX - 6
7. Taux de rendement de titres à revenu fixe, cotés à la Bourse de Bruxelles	XIX - 7
8. Taux des bons de caisse et obligations émis par les institutions publiques de crédit	XIX - 8

XX. — Banques d'émission étrangères.

1. Taux d'escompte	XX - 1
2. Banque de France	XX - 2
3. Bank of England	XX - 3
4. Federal Reserve Banks	XX - 4
5. Nederlandsche Bank	XX - 5
6. Banca d'Italia	XX - 6
7. Deutsche Bundesbank	XX - 7
8. Banque Nationale Suisse	XX - 8
9. Banque des Règlements Internationaux	XX - 9

Graphiques.

P.N.B. calculé par l'analyse des dépenses	I - 4
Demandes et offres d'emploi	II
Enquêtes sur la conjoncture	IV - 0
Indices de la production industrielle	IV - 2
Evolution comparée de la production industrielle des pays de la C.E.E.	IV - 6
Rémunérations des travailleurs — Indice du gain moyen brut par heure prestée	VI - 1
Indices des prix de gros en Belgique	VII - 3
Indices des prix à la consommation en Belgique	VII-4a-b
Commerce extérieur de l'U.E.B.L.	VIII
Recettes fiscales par année civile	XI - 4
Origines des variations du stock monétaire auprès des organismes principalement monétaires	XIII - 3
Fréquence d'utilisation des dépôts bancaires à vue en francs belges et des avoirs en comptes de chèques postaux	XIII - 13
CGER — Dépôts : excédents ou déficits des versements sur les remboursements	XIV - 5a
Indices des cours des valeurs belges au comptant	XVII - 1

PRINCIPALES ABREVIATIONS UTILISEES

B.I.R.D.	Banque Internationale de Reconstruction et de Développement.
B.I.T.	Bureau International du Travail.
B.N.B.	Banque Nationale de Belgique.
B.R.I.	Banque des Règlements Internationaux.
C.A.D.G.	Caisse Autonome des Dommages de Guerre.
C.E.C.A.	Communauté Européenne du Charbon et de l'Acier.
C.E.E.	Communauté Economique Européenne.
CGER	Caisse Générale d'Épargne et de Retraite.
C.N.C.P.	Caisse Nationale de Crédit Professionnel.
DULBEA	Département d'Economie Appliquée de l'Université Libre de Bruxelles.
FABRIMETAL	Fédération des Entreprises de l'Industrie des Fabrications Métalliques.
F.A.O.	Food and Agriculture Organization.
F.E.B.	Fédération des Entreprises de Belgique.
F.E.C.O.M.	Fonds Européen de Coopération Monétaire.
F.M.I.	Fonds Monétaire International.
I.N.C.A.	Institut National de Crédit Agricole.
I.N.S.	Institut National de Statistique.
IRES	Université Catholique de Louvain — Institut de Recherches Economiques.
I.R.G.	Institut de Réescompte et de Garantie.
M.A.E.	Ministère des Affaires Economiques.
O.C.C.H.	Office Central de Crédit Hypothécaire.
O.C.P.	Office des Chèques Postaux.
O.C.D.E.	Organisation de Coopération et de Développement Economiques.
O.N.D.	Office National du Ducroire.
ONEM	Office National de l'Emploi.
O.N.S.S.	Office National de Sécurité Sociale.
O.N.U.	Organisation des Nations Unies.
R.T.B.	Radiodiffusion-Télévision Belge.
R.T.T.	Régie des Télégraphes et des Téléphones.
SABENA	Société Anonyme Belge d'Exploitation de la Navigation Aérienne.
S.N.C.B.	Société Nationale des Chemins de fer belges.
S.N.C.I.	Société Nationale de Crédit à l'Industrie.
S.N.L.	Société Nationale du Logement.
U.E.B.L.	Union Economique Belgo-Luxembourgeoise.

SIGNES CONVENTIONNELS

—	la donnée n'existe pas.
.....	non disponible.
p.c.	pour cent.
p	provisoire.
r	chiffre rectifié.
e	estimation.
...	zéro ou quantité négligeable.
p.m.	pour mémoire.

COMMUNICATION RAPIDE DES DONNEES

Les abonnés qui le désirent, peuvent obtenir la communication de la « Courbe synthétique des principaux résultats de l'enquête mensuelle de la Banque Nationale » et des données figurant aux tableaux VI-1, IX-3 et 4, X-4, XIII-3, 4a et b, 5a et 13, XV-1 à 5, XVII-6, XVIII-1, 2 et 3 et XIX-3 dès qu'elles sont établies. Les demandes sont à adresser à la Banque Nationale de Belgique, Service de Documentation, boulevard de Berlaimont 5, 1000 Bruxelles. Ces demandes préciseront quels sont, parmi les tableaux énumérés ci-dessus, ceux que l'abonné désire recevoir.

I. — POPULATION ET COMPTES NATIONAUX

1. — POPULATION

(milliers)

Sources : I.N.S. et Ministère de l'Emploi et du Travail.

	1970	1971	1972	1973	1974	1975	1976	1977
	(à fin d'année)							
Population totale	9.651 ³	9.695	9.727	9.757	9.788	9.813	9.823	9.836
Population en âge de travailler (15 à moins de 65 ans)	6.081 ³	6.116	6.151	6.183	6.234	6.283	6.327	
dont : Hommes	3.028 ³	3.049	3.069	3.088	3.119	3.148	3.172	
Femmes	3.053 ³	3.067	3.082	3.095	3.115	3.135	3.155	
	(estimations à fin juin)							
Population active ¹	3.732	3.767	3.778	3.831	3.892	3.913	3.940	3.966
dont : Agriculture	173	162	151	144	139	136	128	122
Industries extractives et manufacturières	1.239	1.237	1.219	1.227	1.233	1.165	1.119	1.078
Bâtiments et construction	298	299	287	285	292	293	297	298
Transports	237	245	252	260	266	263	265	265
Commerce, banques, assurances et services	1.661	1.704	1.733	1.777	1.819	1.839	1.866	1.906
Chômeurs complets ²	69	67	84	87	94	168	224	257
Ouvriers frontaliers	55	53	52	51	49	44	41	40

¹ Non compris les forces armées.

² Y compris les chômeurs en formation et en réadaptation professionnelle.

³ Population recensée.

I - 2. — REPARTITION DU PRODUIT NATIONAL ENTRE LES FACTEURS DE PRODUCTION

(Estimations à prix courants)

(milliards de francs)

Source : I.N.S.

	1970	1971	1972	1973	1974	1975	1976	1977
A. Rémunération des salariés ¹ :								
1. Salaires et traitements des travailleurs assujettis à la sécurité sociale	368,1	418,7	468,4	543,0	660,3	762,4	845,4	927,7
2. Rémunération des travailleurs assujettis à certaines dispositions spéciales en matière de sécurité sociale	22,4	23,6	24,9	29,9	32,3	35,8	38,7	41,6
3. Contribution des employeurs à la sécurité sociale	84,4	97,6	114,1	132,1	156,7	187,5	214,7	233,8
4. Rémunération des travailleurs non assujettis à la sécurité sociale	139,3	159,9	189,6	213,5	255,8	313,2	357,9	393,1
5. Corrections et compléments	25,9	28,5	33,0	36,4	43,4	40,8	52,5	59,8
Ajustement statistique	- 4,5	- 5,4	1,6	1,3	1,5	-16,6	4,1	- 4,4
Total ...	635,6	722,9	831,6	956,2	1.150,0	1.323,1	1.513,3	1.651,6
B. Revenu des entrepreneurs individuels et des sociétés de personnes :								
1. Agriculture, horticulture et sylviculture ¹	29,6	32,4	46,0	49,7	41,3	46,6	54,8	44,8
2. Professions libérales ¹	32,3	34,9	40,0	46,2	53,1	61,8	70,9	78,7
3. Commerçants et artisans indépendants ¹	139,5	141,6	148,5	159,6	171,9	186,6	204,3	225,5
4. Revenu des sociétés de personnes ²	10,8	10,7	11,9	14,1	15,2	12,7	14,5	15,1
Ajustement statistique	- 1,5	- 1,6	0,5	0,3	0,4	- 3,8	0,9	- 1,0
Total ...	210,7	218,0	246,9	269,9	281,9	303,9	345,4	363,1
C. Revenu de la propriété échéant aux particuliers ¹ :								
1. Intérêts	60,9	67,5	73,6	87,6	116,5	130,7	156,4	178,1
2. Loyers (réellement perçus ou imputés)	44,1	44,1	45,2	46,5	51,8	60,2	61,2	70,2
3. Dividendes, tantièmes, dons	36,6	41,1	43,2	50,2	63,5	61,5	69,3	73,8
Total ...	141,6	152,7	162,0	184,3	231,8	252,4	286,9	322,1
D. Bénéfices non distribués des sociétés ²	31,2	25,3	34,6	47,2	44,9	14,9	32,7	29,6
E. Impôts directs des sociétés de toutes formes juridiques	30,9	36,3	41,6	54,6	64,4	70,1	72,7	76,4
F. Revenu de la propriété et de l'entreprise échéant à l'Etat :								
1. Loyers imputés	5,8	6,7	7,4	8,2	10,6	13,3	15,8	19,4
2. Intérêts, dividendes, bénéfices	6,3	1,7	- 3,6	- 6,7	- 4,6	- 6,7	-12,7	-14,2
Total ...	12,1	8,4	3,8	1,5	6,0	6,6	3,1	5,2
G. Intérêts de la dette publique	-43,1	-46,4	-51,8	-59,2	-73,2	-82,5	-98,2	-119,3
Revenu national net au coût des facteurs	1.019,0	1.117,2	1.268,7	1.454,5	1.705,8	1.888,5	2.155,9	2.328,7
H. Amortissements	124,6	138,7	150,5	163,5	195,2	214,2	232,3	252,6
Revenu national brut au coût des facteurs	1.143,6	1.255,9	1.419,2	1.618,0	1.901,0	2.102,7	2.388,2	2.581,3
I. Impôts indirects	165,2	177,2	185,4	206,4	240,5	260,9	308,1	335,0
J. Subventions	-17,0	-17,5	-20,4	-25,4	-25,0	-27,5	-35,6	-39,3
Produit national brut aux prix du marché	1.291,8	1.415,6	1.584,2	1.799,0	2.116,5	2.336,1	2.660,7	2.877,0

¹ Avant taxation.

² Après taxation.

I - 3. — VALEUR AJOUTEE BRUTE, AUX PRIX DU MARCHÉ,
PAR BRANCHE D'ACTIVITE

(Estimations à prix courants)

(milliards de francs)

Source : I.N.S.

	1970	1971	1972	1973	1974	1975	1976	1977
1. Agriculture, sylviculture et pêche ...	46,0	49,3	63,5	69,1	61,8	68,0	75,8	69,2
2. Industries extractives	12,0	13,5	13,1	11,7	15,6	18,6	17,7	17,7
3. Industries manufacturières :								
a) Denrées alimentaires, boissons et tabac	75,7	79,5	88,1	95,4	108,9	122,0	135,9	144,2
b) Textiles	27,6	29,2	32,2	34,5	36,5	32,8	41,3	36,9
c) Vêtements et chaussures	16,5	17,9	20,8	20,5	23,9	24,0	24,7	24,3
d) Bois et meubles	18,1	19,8	23,2	26,3	29,3	29,4	35,3	37,4
e) Papier, impression, édition	20,6	22,3	23,8	27,6	34,9	35,6	35,9	35,9
f) Industrie chimique et activités connexes	38,8	42,6	48,5	54,1	69,8	62,6	71,0	77,3
g) Terre cuite, céramique, verre et ciment	21,2	22,0	24,1	27,4	30,2	29,1	38,1	46,8
h) Fer, acier et métaux non ferreux	43,4	35,4	38,8	56,2	77,7	37,4	49,7	47,6
i) Fabrications métalliques et constructions navales	110,7	116,3	129,4	147,0	168,6	180,0	202,7	206,3
j) Industries non dénommées ailleurs	38,9	39,9	46,8	55,2	66,3	74,0	89,4	100,2
<i>Total de la rubrique 3 ...</i>	<i>411,5</i>	<i>424,9</i>	<i>475,7</i>	<i>544,2</i>	<i>646,1</i>	<i>626,9</i>	<i>724,0</i>	<i>756,9</i>
4. Construction	88,6	95,1	102,2	118,6	147,3	166,4	195,0	215,0
5. Electricité, gaz et eau	29,4	36,0	40,0	44,7	52,2	69,7	78,2	81,4
6. Commerce, banques, assurances, immeubles d'habitation :								
a) Commerce	222,9	264,4	286,8	324,0	382,6	414,7	482,0	512,6
b) Services financiers et assurances	41,1	44,0	52,5	63,9	75,4	86,5	107,4	117,8
c) Immeubles d'habitation	61,3	64,2	68,8	73,9	85,8	101,3	108,9	123,8
<i>Total de la rubrique 6 ...</i>	<i>325,3</i>	<i>372,6</i>	<i>408,1</i>	<i>461,8</i>	<i>543,8</i>	<i>602,5</i>	<i>698,3</i>	<i>754,2</i>
7. Transports et communications	92,6	105,2	119,5	137,6	173,5	186,3	213,3	233,2
8. Services	285,0	323,4	371,6	430,5	500,8	594,8	681,6	764,3
9. Correction pour investissements par moyens propres	2,9	3,1	3,2	3,3	4,3	4,4	4,1	3,9
10. Consommation intermédiaire d'intérêts imputés correspondant aux services gratuits rendus par les intermédiaires financiers	-11,7	-12,7	-15,5	-19,0	-23,4	-26,6	-35,4	-38,6
11. T.V.A. déductible sur la formation de capital	—	-10,2	-14,1	-20,7	-26,1	-26,5	-27,7	-28,1
Ajustement statistique	- 0,7	3,1	- 0,5	- 1,1	- 3,9	21,0	- 3,2	9,7
Produit intérieur brut aux prix du marché	1.280,9	1.403,3	1.566,8	1.780,7	2.092,0	2.305,5	2.621,7	2.838,8
12. Paiements nets de revenus aux facteurs de production dus par le reste du monde	10,9	12,3	17,4	18,3	24,5	30,6	39,0	38,2
Produit national brut aux prix du marché	1.291,8	1.415,6	1.584,2	1.799,0	2.116,5	2.336,1	2.660,7	2.877,0

I - 4. — P.N.B. CALCULE PAR L'ANALYSE DES DEPENSES

(milliards de francs)

Source : I.N.S.

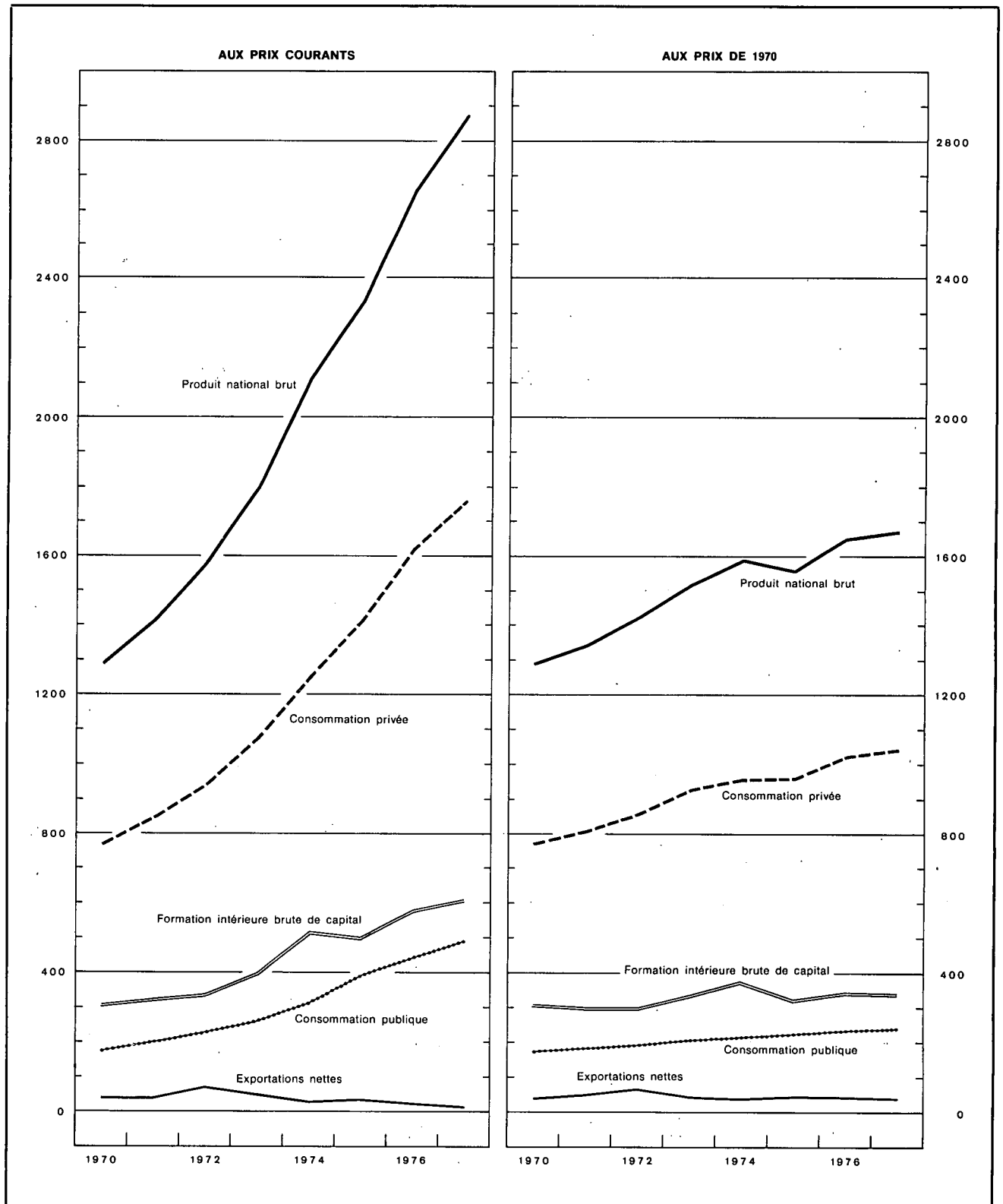

I - 4a. — AFFECTATION DU PRODUIT NATIONAL

(Estimations à prix courants)

(milliards de francs)

Source : I.N.S.

	1970	1971	1972	1973	1974	1975	1976	1977
A. Consommation privée :								
1. Produits alimentaires	185,4	194,2	210,8	231,3	264,4	291,1	333,3	347,3
2. Boissons	40,9	45,2	51,0	59,5	62,2	70,1	75,0	79,5
3. Tabac	15,4	17,1	18,3	20,3	22,8	25,3	28,4	31,6
4. Vêtements et effets personnels ...	65,8	74,4	82,7	92,3	108,5	113,9	131,0	138,7
5. Loyers, taxes, eau	77,7	83,5	89,8	98,3	115,6	136,4	148,9	168,7
6. Chauffage et éclairage	39,5	41,4	46,5	52,5	64,8	80,9	88,7	94,8
7. Articles ménagers durables	72,1	87,4	97,9	119,9	145,7	148,0	173,7	186,9
8. Entretien de la maison	35,5	38,7	41,7	49,0	55,4	62,3	70,3	78,6
9. Soins personnels et hygiène	60,4	68,2	79,7	95,9	113,7	139,3	160,4	181,2
10. Transports	73,9	80,9	95,5	108,0	125,6	150,1	177,7	195,5
11. Communications : P.T.T.	5,8	6,3	7,3	8,3	8,9	11,3	12,3	14,6
12. Loisirs	66,0	74,9	84,8	96,2	107,9	121,0	137,9	156,1
13. Enseignement et recherches	1,7	1,8	2,0	2,1	2,6	3,2	3,4	3,7
14. Services financiers	20,0	21,5	26,5	33,2	38,7	42,2	55,3	61,1
15. Services divers	5,2	6,0	7,0	8,3	9,6	10,4	12,9	14,3
16. Dépenses personnelles à l'étranger	20,5	23,8	26,5	34,5	37,8	43,0	46,1	55,9
17. Moins : dépenses des non-résidents en Belgique	- 18,8	- 20,0	- 21,1	- 26,8	- 29,7	- 34,0	- 35,4	- 44,4
Ajustement statistique	2,0	2,8	- 1,1	- 0,4	1,4	- 0,4	- 1,4	- 3,2
Total ...	769,0	848,1	945,8	1.082,4	1.255,9	1.414,1	1.618,5	1.760,9
B. Consommation publique :								
1. Rémunérations et pensions	125,1	142,4	167,9	193,9	232,2	283,2	323,4	357,1
2. Achats courants de biens et services	40,3	48,1	51,9	55,8	63,7	82,5	92,1	103,5
3. Intérêt imputé des bâtiments ad- ministratifs et des établissements d'enseignement des pouvoirs publics	5,8	6,8	7,4	8,2	10,6	13,3	15,8	19,4
4. Loyer payé	1,3	1,3	1,5	1,6	1,9	2,4	2,5	2,9
5. Amortissement des bâtiments admi- nistratifs et des établissements d'en- seignement des pouvoirs publics ...	1,5	1,8	2,0	2,1	2,8	3,5	4,1	5,0
6. Amortissement mobilier et matériel	1,3	1,4	1,6	1,8	2,0	2,2	2,4	2,6
Total ...	175,3	201,8	232,3	263,4	313,2	387,1	440,3	490,5
C. Formation intérieure brute de capital :								
1. Agriculture, sylviculture et pêche .	7,5	6,1	8,3	10,8	12,9	12,2	14,3	15,5
2. Industries extractives	2,2	2,6	2,8	2,3	2,5	2,1	1,8	2,0
3. Industries manufacturières	73,5	76,9	73,1	80,7	110,1	106,4	93,5	85,0
4. Construction	8,5	6,0	6,3	8,4	8,3	7,9	11,1	11,5
5. Electricité, gaz et eau	15,7	19,6	23,7	19,4	23,4	35,7	33,7	35,2
6. Commerce, banques, assurances ...	26,3	33,1	35,8	42,2	48,7	49,5	56,4	63,1
7. Immeubles d'habitation	71,8	61,8	68,9	94,6	130,5	144,8	184,7	200,9
8. Transports et communications ...	27,4	32,3	35,9	43,4	47,2	56,7	57,6	61,5
9. Pouvoirs publics et enseignement .	45,4	56,5	62,4	59,5	66,1	79,1	92,5	98,2
10. Autres services	8,8	10,9	11,6	13,4	19,1	18,8	23,9	29,9
11. Variations de stocks	19,6	18,5	10,0	25,1	46,3	- 12,8	9,8	8,7
Ajustement statistique	0,8	1,1	- 0,4	- 0,1	0,6	- 0,2	- 0,5	- 1,1
Total ...	307,5	325,4	338,4	399,7	515,7	500,0	578,8	610,4
D. Exportations nettes de biens et services :								
1. Revenus des facteurs reçus du reste du monde	54,1	61,3	67,6	96,3	170,0	173,4	181,3	201,6
2. Exportations de biens et services .	561,9	608,8	683,0	846,4	1.116,4	1.065,2	1.248,8	1.336,3
Exportations totales ...	616,0	670,1	750,6	942,7	1.286,4	1.238,6	1.430,1	1.537,9
3. Revenus des facteurs versés au reste du monde	43,2	49,0	50,2	78,0	145,5	142,8	142,3	163,4
4. Importations de biens et services .	532,8	580,8	632,7	811,2	1.109,2	1.061,1	1.264,7	1.359,3
Importations totales ...	576,0	629,8	682,9	889,2	1.254,7	1.203,9	1.407,0	1.522,7
Exportations nettes ...	+ 40,0	+ 40,3	+ 67,7	+ 53,5	+ 31,7	+ 34,7	+ 23,1	+ 15,2
Produit national brut aux prix du marché	1.291,8	1.415,6	1.584,2	1.799,0	2.116,5	2.336,1	2.660,7	2.877,0

I - 4b. — AFFECTATION DU PRODUIT NATIONAL

(Indices des estimations aux prix de 1970)

Source : I.N.S.

	1970	1971	1972	1973	1974	1975	1976	1977
A. Consommation privée :								
1. Produits alimentaires	100	102	104	106	110	108	111	110
2. Boissons	100	106	113	124	122	129	131	133
3. Tabac	100	104	108	112	111	105	104	100
4. Vêtements et effets personnels ...	100	108	115	120	127	123	133	132
5. Loyers, taxes, eau	100	103	106	109	111	114	117	120
6. Chauffage et éclairage	100	100	115	127	126	137	144	150
7. Articles ménagers durables	100	113	122	143	159	151	170	176
8. Entretien de la maison	100	103	105	110	113	111	117	122
9. Soins personnels et hygiène	100	108	117	132	140	151	159	168
10. Transports	100	101	113	118	122	131	140	147
11. Communications : P.T.T.	100	105	108	111	115	113	123	129
12. Loisirs	100	105	110	118	122	126	134	136
13. Enseignement et recherches	100	103	105	108	111	113	116	119
14. Services financiers	100	104	123	143	145	138	154	161
15. Services divers	100	111	124	138	141	139	158	167
16. Dépenses personnelles à l'étranger	100	106	111	137	142	153	151	157
17. Moins : dépenses des non-résidents en Belgique	100	97	96	116	122	132	127	136
<i>Total ...</i>	<i>100</i>	<i>105</i>	<i>112</i>	<i>121</i>	<i>125</i>	<i>126</i>	<i>133</i>	<i>136</i>
B. Consommation publique :								
1. Rémunérations et pensions	100	104	112	119	124	126	132	134
2. Achats courants de biens et services	100	109	112	112	111	128	134	143
3. Intérêt imputé et amortissement des bâtiments administratifs et des établissements d'enseignement des pouvoirs publics; loyer payé; amor- tissement sur mobilier et matériel du pouvoir central	100	110	116	121	134	144	158	173
<i>Total ...</i>	<i>100</i>	<i>106</i>	<i>112</i>	<i>117</i>	<i>121</i>	<i>128</i>	<i>134</i>	<i>139</i>
C. Formation intérieure brute de capital :								
1. Agriculture, sylviculture et pêche .	100	74	95	114	121	106	119	123
2. Industries extractives	100	110	117	93	88	70	60	62
3. Industries manufacturières	100	98	91	97	116	105	88	77
4. Construction	100	68	70	89	79	69	92	91
5. Electricité, gaz et eau	100	116	136	106	108	150	133	132
6. Commerce, banques, assurances ...	100	118	124	138	139	126	134	141
7. Immeubles d'habitation	100	79	83	103	120	115	133	134
8. Transports et communications ...	100	110	119	138	133	150	144	147
9. Pouvoirs publics (à l'exclusion de l'enseignement)	100	114	119	99	90	95	102	99
10. Enseignement	100	101	104	102	108	123	132	141
11. Autres services	100	114	116	126	154	135	160	185
<i>Total ...</i>	<i>100</i>	<i>98</i>	<i>98</i>	<i>110</i>	<i>122</i>	<i>105</i>	<i>113</i>	<i>112</i>
D. Exportations nettes de biens et services :								
1. Revenus des facteurs reçus du reste du monde	100	108	113	150	236	214	209	216
2. Exportations de biens et services .	100	106	117	134	143	130	143	148
Exportations totales ...	100	107	117	136	151	138	149	154
3. Revenus des facteurs versés au reste du monde	100	108	105	152	253	221	205	220
4. Importations de biens et services .	100	105	114	136	146	132	147	153
Importations totales ...	100	105	113	137	154	139	152	158
Produit national brut aux prix du marché	100,0	104,2	110,4	117,5	123,2	120,8	127,8	129,4

Références bibliographiques :

Population : *Annuaire statistique de la Belgique. — Bulletin de Statistique de l'I.N.S. — Publications du Centre National de Calcul Mécanique. — Recensement général de la population, de l'industrie et du commerce au 31 décembre 1970. — Annuaire démographique (O.N.U.). — Revue internationale du Travail (B.I.T.). — Annuaire des Statistiques du Travail (B.I.T.). — Ministère de l'Emploi et du Travail : « Aperçu de l'évolution active belge pour la période 1948-1960 » et « Estimation de la population active belge au 30 juin des années 1950, 1955, 1957, 1960 à 1975 ».*

Comptes nationaux : *Annuaire statistique de la Belgique. — Bulletin de Statistique de l'I.N.S. — Séries statistiques de Bruxelles (DULBEA). — Service de Conjoncture (IRES). — International Financial Statistics (F.M.I.). — Principaux indicateurs économiques (O.C.D.E.). — Données statistiques (Conseil de l'Europe). — Yearbook of national accounts statistics (O.N.U.). — Statistiques Economiques belges 1960-1970. Eurostat (Office Statistique des Communautés européennes).*

II. — EMPLOI ET CHOMAGE

DEMANDES ET OFFRES D'EMPLOI

(milliers d'unités)

Source : ONEM.

	Demandes d'emploi ¹									Offres d'emploi	
	Chômeurs complets indemnisés				Chômeurs occupés par les pouvoirs publics	Autres chômeurs inscrits obligatoirement		Demandeurs d'emploi libres inoccupés		reçues ²	insatisfaites ¹
	à aptitude normale		à aptitude partielle ou très réduite	Total		ayant moins de 25 ans	ayant 25 ans ou plus	ayant moins de 25 ans	ayant 25 ans ou plus		
	ayant moins de 25 ans	ayant 25 ans ou plus									
1970	8,9	17,2	45,2	71,3	6,3	4,0	1,5	2,7	2,4	17,8	23,9
1971	10,5	15,9	44,5	70,9	6,8	5,3	2,7	3,2	2,5	14,9	13,4
1972	15,9	24,4	46,5	86,8	6,9	8,1	3,4	3,9	2,9	14,8	8,5
1973	17,4	26,1	48,2	91,7	8,2	9,4	3,7	3,6	2,8	14,9	14,2
1974	24,4	30,8	49,5	104,7	8,5	10,5	3,4	3,2	2,3	13,0	13,5
1975	57,3	64,6	55,5	177,4	10,8	17,0	4,6	5,0	3,8	10,6	4,1
1976	74,5	97,0	57,0	228,5	15,9	21,3	5,4	6,2	5,1	11,5	4,1
1977	84,9	121,9	57,5	264,3	21,5	23,1	6,9	7,3	6,0	11,5	3,4
1976 3 ^e trimestre	67,9	98,9	56,8	223,6	17,3	49,7	5,4	7,1	5,3	9,6	4,5
4 ^e trimestre	83,1	107,0	57,5	247,6	17,3	22,9	6,0	7,7	6,0	10,2	3,6
1977 1 ^{er} trimestre	86,5	115,4	58,4	260,3	17,8	7,4	6,2	6,5	5,5	13,3	3,6
2 ^e trimestre	76,7	116,3	57,2	250,2	21,1	7,0	6,4	5,6	5,3	13,2	3,9
3 ^e trimestre	79,2	123,0	57,2	259,4	22,9	52,1	7,0	8,1	6,1	9,3	3,4
4 ^e trimestre	97,1	133,0	57,1	287,2	24,1	26,1	8,0	9,0	7,1	10,0	2,8
1978 1 ^{er} trimestre	98,1	139,5	53,9	291,5	25,2	10,2	8,3	8,0	7,1	11,8	3,1
2 ^e trimestre	85,3	139,0	49,6	273,9	28,8	9,6	8,7	7,1	7,0	14,6	3,8
3 ^e trimestre	82,7	140,5	47,4	270,6	30,6	54,7	8,9	9,4	7,6	13,2	5,0
1977 Novembre	101,2	134,0	57,5	292,7	24,3	22,7	8,1	9,2	7,2	9,4	2,8
Décembre	103,4	135,8	57,2	296,4	24,2	14,3	7,9	8,6	7,0	9,2	2,7
1978 Janvier	102,7	139,7	57,0	299,4	24,2	11,5	8,2	8,3	7,1	11,2	3,0
Février	98,0	139,5	53,4	290,9	24,9	10,1	8,3	8,2	7,2	10,1	3,2
Mars	93,5	139,2	51,4	284,1	26,4	9,0	8,4	7,5	7,0	14,1	3,0
Avril	89,6	139,9	50,8	280,3	27,6	8,4	8,7	7,2	7,0	11,8	3,1
Mai	86,7	140,3	49,7	276,7	28,9	8,1	8,8	7,0	7,1	14,4	3,7
Juin	79,7	136,6	48,4	264,7	29,9	12,3	8,6	7,0	6,9	17,5	4,5
Juillet	83,5	140,9	48,3	272,7	30,3	47,1	8,7	8,5	7,0	10,3	4,5
Août	82,9	140,5	47,1	270,5	30,7	59,0	8,6	9,5	7,6	12,9	4,9
Septembre	81,8	140,2	46,6	268,6	30,7	58,0	9,4	10,4	8,2	16,3	5,6
Octobre	90,3	142,7	46,9	279,9	30,8	44,1	9,9	10,6	8,7	16,1	4,7
Novembre	103,6	146,3	47,2	297,1	31,1	25,1	10,2	10,6	9,0	13,0	5,5

¹ Pour les données annuelles ou trimestrielles : moyenne mensuelle des données à fin de mois. Pour les données mensuelles : fin de mois.

² Il s'agit des offres reçues pendant le mois. Pour les données annuelles ou trimestrielles : moyenne mensuelle des offres reçues pendant l'année ou le trimestre.

II - DEMANDES ET OFFRES D'EMPLOI ¹

(milliers d'unités)

Source : ONEM.

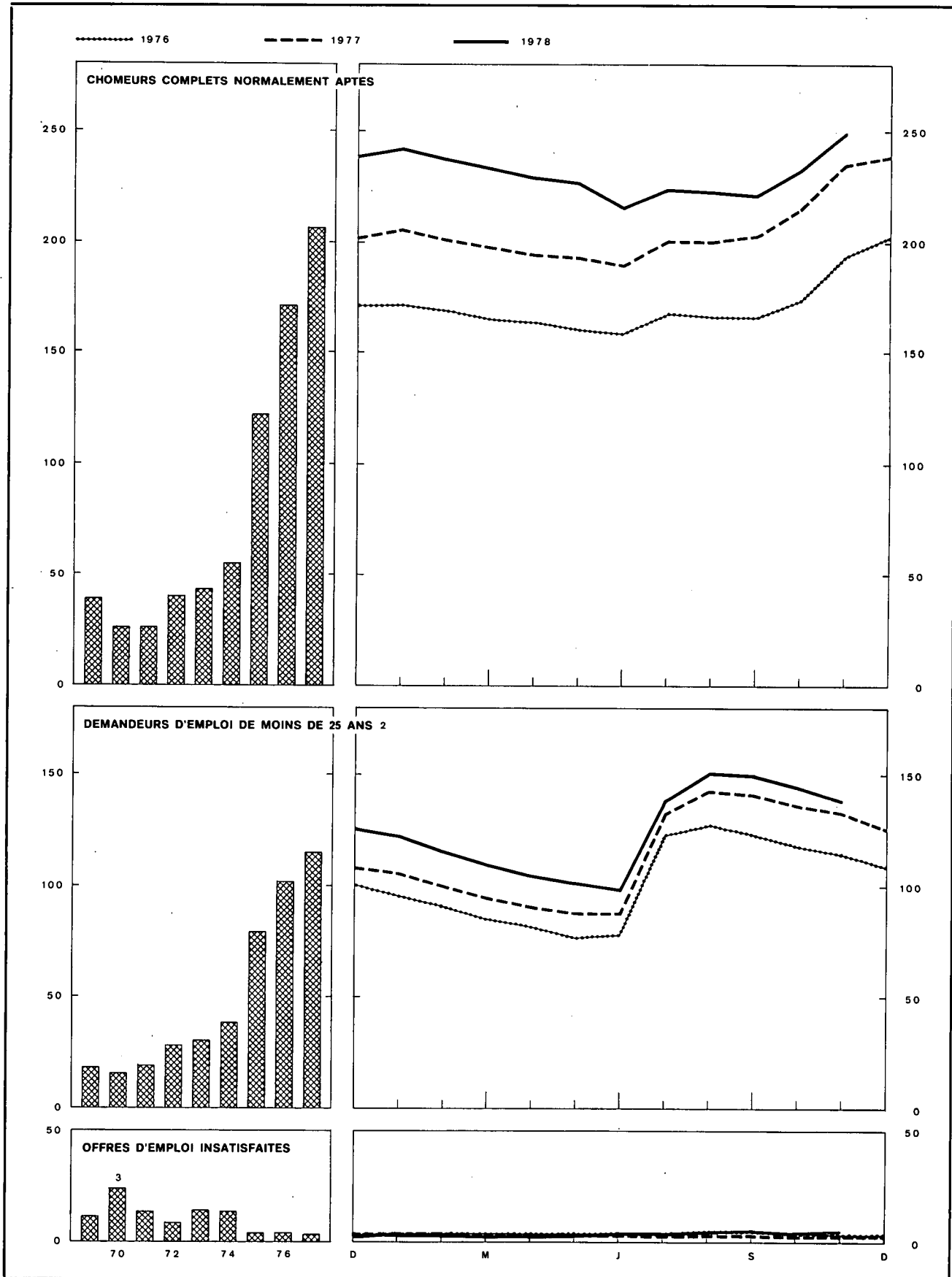

¹ Pour les données annuelles : moyenne mensuelle des données à fin de mois. Pour les données mensuelles : fin de mois.

² Chômeurs complets normalement aptes, demandeurs d'emploi libres inoccupés et autres chômeurs inscrits obligatoirement.

Références bibliographiques : Bulletin mensuel de l'ONEM. — Bulletin de statistique de l'I.N.S. Statistiques Sociales de l'I.N.S. — Annuaire statistique de la Belgique. — Revue du Travail. — Service de Conjon-

³ Nouvelle série suite à l'entrée en vigueur, le 1-1-1970, de l'arrêté royal du 5 décembre 1969 relatif à la déclaration de licenciements collectifs et à la notification des emplois vacants. Cet arrêté impose notamment aux entreprises qui occupent au moins 20 travailleurs de notifier à l'ONEM tout emploi vacant depuis trois jours ouvrables au moins.

tura (IRES). — Informations statistiques (C.E.C.A.). — Annuaire des Statistiques du Travail (B.I.T.).

III. — AGRICULTURE ET PECHE

1. — PRODUCTION AGRICOLE

Sources : Ministère de l'Agriculture (production végétale). — I.N.S. (superficie agricole utilisée, nombre d'animaux et production animale).

	1970	1971	1972	1973	1974	1975	1976	1977
Superficie agricole utilisée ¹ (milliers d'hectares)								
Froment	181	193	204	193	190	176	195	177
Autres céréales panifiables	26	32	30	25	22	15	24	26
Céréales non panifiables	255	232	228	230	224	210	202	204
Betteraves sucrières	90	93	101	104	105	120	96	94
Autres plantes industrielles	11	16	11	11	12	13	13	13
Pommes de terre	46	42	37	43	40	36	38	41
Autres plantes et racines tuberculifères .	34	31	28	27	27	27	25	23
Prés et prairies	795	782	768	761	752	742	735	728
Cultures maraîchères	25	25	24	27	29	30	27	29
Cultures fruitières	20	19	18	17	16	16	15	13
Divers	57	64	72	72	80	95	99	111
Total ...	1.540	1.529	1.521	1.510	1.497	1.480	1.469	1.459
Production végétale ² (milliers de tonnes)								
Froment	708	878	916	976	1.004	677	891	742
Avoine	194	278	244	246	222	228	129	115
Orge	525	588	637	716	699	426	610	676
Autres céréales	123	168	149	156	142	123	128	144
Betteraves sucrières	3.868	4.873	4.319	5.136	4.465	4.913	4.600	4.343
Pommes de terre	1.373	1.373	1.106	1.201	1.460	1.049	714	1.370
Nombre d'animaux ¹ (milliers d'unités)								
Vaches laitières	995	967	964	1.000	1.005	994	989	982
Autres bovidés	1.892	1.873	1.861	1.963	2.043	2.005	1.990	2.005
Porcs	3.728	3.912	4.283	4.634	5.034	4.647	4.890	4.886
Production animale								
Livraisons de lait aux laiteries (millions de litres)	2.355	2.339	2.510	2.480	2.580	2.579	2.611	2.663
Abattages (poids net de la viande - milliers de tonnes)	695	729	753	798	884	848	837	842

¹ Recensement au 15 mai de chaque année.

² Estimations sur base des rendements à l'hectare.

III - 2. — PECHE MARITIME

(milliers de tonnes)

Source : I.N.S.

	1970	1971	1972	1973	1974	1975	1976	1977
Flotte de pêche ¹ (tonnage brut)	32,2	24,1	23,2	22,8	24,0	23,9	24,0	21,0
Produits de la pêche débarqués en Belgique par la flotte belge :								
Harengs et assimilés	1,3	0,7	1,5	2,2	0,7	2,3	1,5	0,1
Poissons ronds	27,3	29,5	30,7	22,9	22,0	18,8	17,9	19,5
Poissons plats	10,8	9,3	9,2	9,7	9,1	8,2	8,5	9,1
Autres	4,4	3,9	3,8	4,5	3,5	3,3	3,0	2,7
Crustacés et mollusques	2,5	1,8	2,1	2,9	2,9	3,4	3,6	2,7

¹ Recensement au 31 décembre.

Références bibliographiques : Revue de l'Agriculture (Ministère de l'Agriculture). — Statistiques agricoles (I.N.S.). — Annuaire statistique de la Belgique. — Statistiques Economiques belges 1960-1970.

IV. — INDUSTRIE

IV - 0. — ENQUETES SUR LA CONJONCTURE

RESULTATS DES ENQUETES SUR LA CONJONCTURE DANS L'INDUSTRIE *

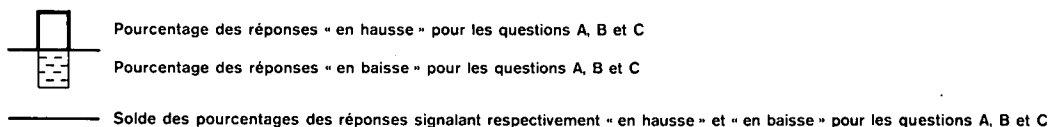

A. — RYTHME DE PRODUCTION (MOYENNE MOBILE DE 3 MOIS)

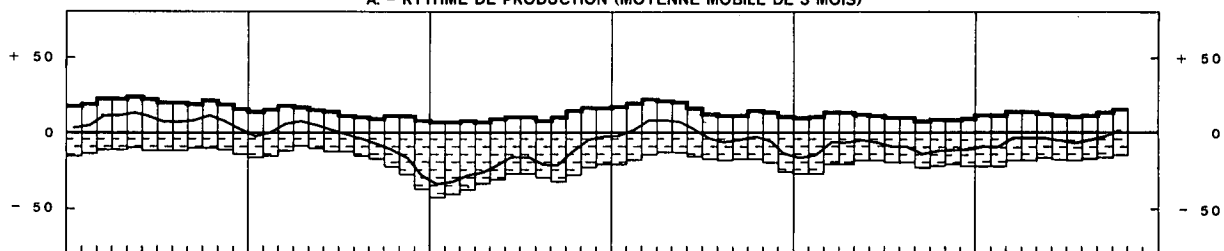

B. — INSCRIPTIONS DE COMMANDES MARCHÉ INTERIEUR (1)

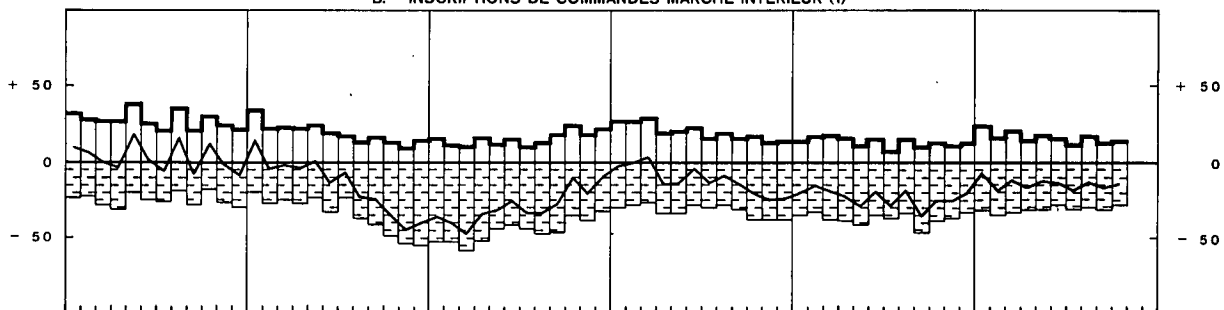

C. — INSCRIPTIONS DE COMMANDES A L'EXPORTATION (1)

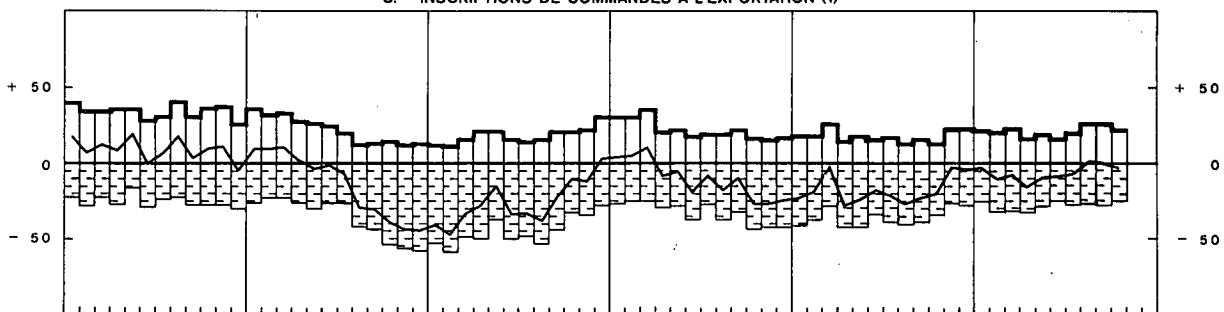

D. — DUREE MOYENNE ASSUREE DE L'ACTIVITE (EN MOIS)

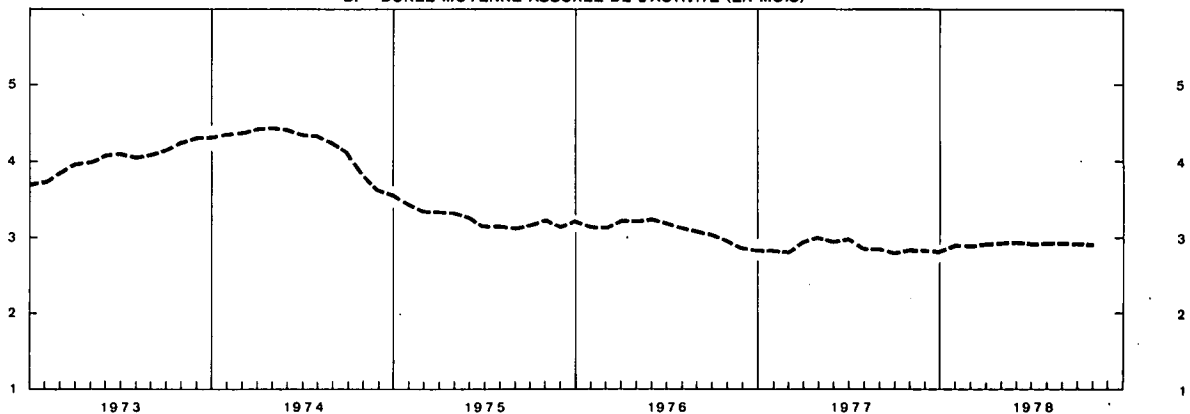

* Ces données comprennent les secteurs suivants : agglomérés de ciment, bois, céramiques de construction, ciment, chimie, cuir, fabrications métalliques, métaux non ferreux, papier, raffineries de pétrole, sidérurgie, terre cuite, textile et verre. Les réponses des participants sont

pondérées par les chiffres d'affaires et indiquent pour les questions A, B et C la variation par rapport au mois précédent.

¹ Mouvements saisonniers éliminés.

RESULTATS DES ENQUETES SUR LA CONJONCTURE DANS L'INDUSTRIE *

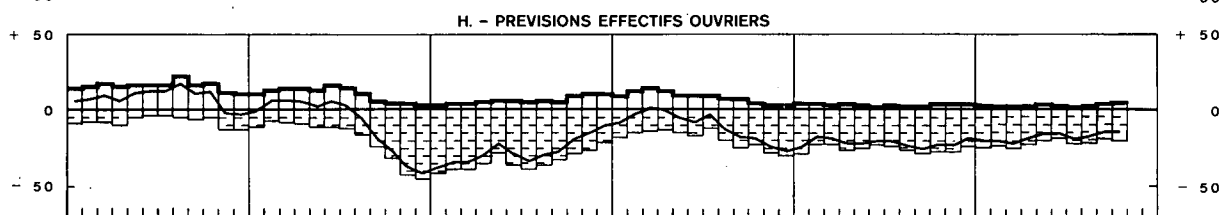
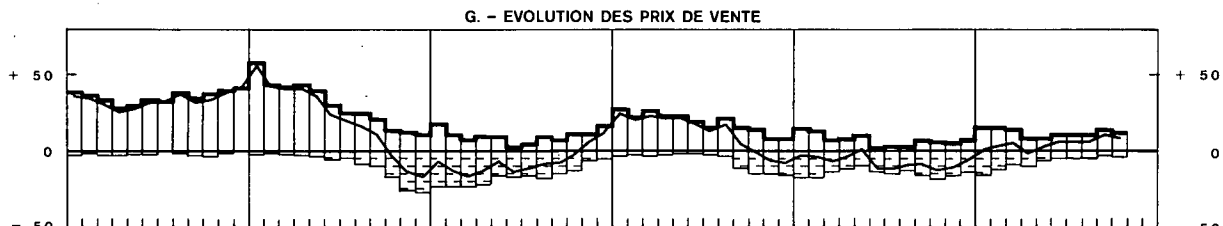
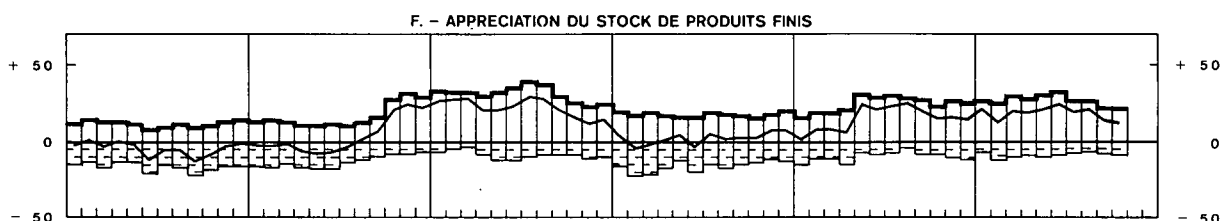
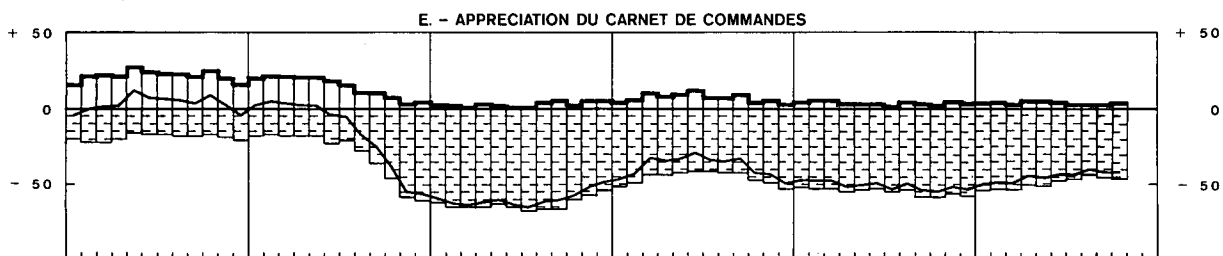
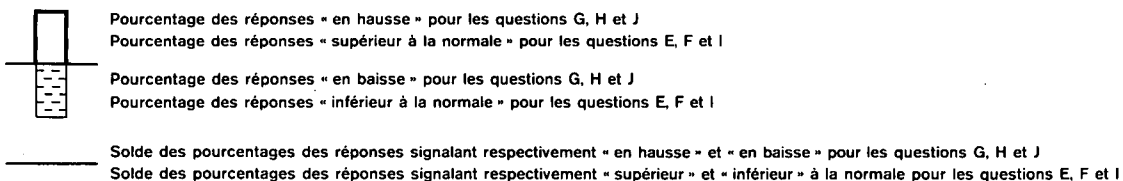

RESULTATS DES ENQUETES SUR LA CONJONCTURE DANS LE SECTEUR DE LA CONSTRUCTION
Travaux de gros œuvre de bâtiments

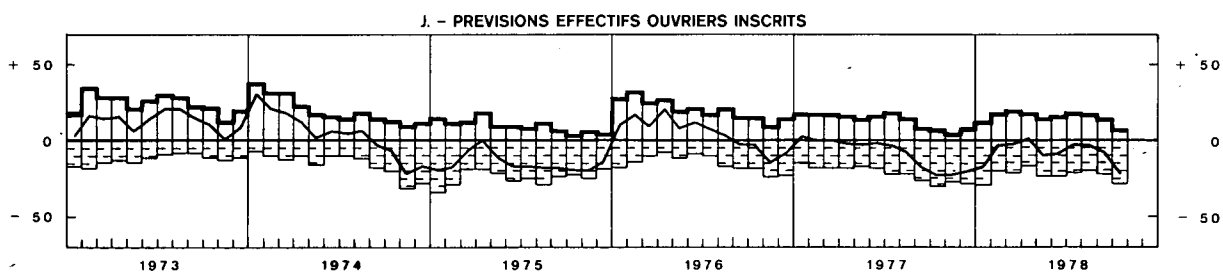
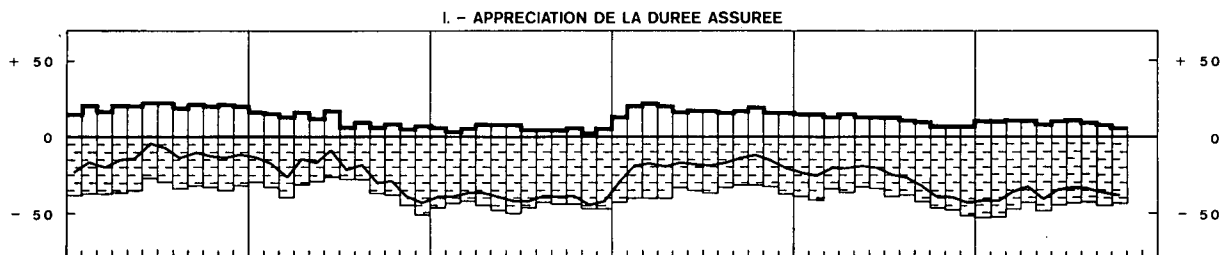

* Ces données comprennent les secteurs suivants : agglomérés de ciment, bois, céramiques de construction, ciment, chimie, cuir, fabrications métalliques, métaux non ferreux, papier, raffineries de pétrole, sidé-

rgurgie, terre cuite, textile et verre. Les réponses des participants sont pondérées par les chiffres d'affaires et indiquent pour les questions E, F, G et H la variation par rapport au mois précédent.

IV - 0. — RESULTATS DES ENQUETES SUR LA CONJONCTURE DANS L'INDUSTRIE PAR SECTEUR

	A. Appréciation du carnet de commandes total 1					B. Appréciation du carnet de commandes étrangères 1					C. Appréciation du niveau des stocks de produits finis 1				
	1977	1978				1977	1978				1977	1978			
	Octobre	1er trim.	2e trim.	3e trim.	Octobre	Octobre	1er trim.	2e trim.	3e trim.	Octobre	Octobre	1er trim.	2e trim.	3e trim.	Octobre
Ensemble des industries	- 55	- 49	- 44	- 41	- 41	- 58	- 54	- 49	- 43	- 42	+ 16	+ 19	+ 23	+ 19	+ 14
I. Biens de consommation	- 47	- 37	- 30	- 41	- 44	- 41	- 43	- 35	- 36	- 39	+ 22	+ 17	+ 17	+ 26	+ 25
II. Biens d'investissement	- 44	- 50	- 51	- 46	- 49	- 42	- 49	- 45	- 40	- 33	+ 22	+ 25	+ 28	+ 18	+ 6
III. Biens intermédiaires	- 70	- 56	- 48	- 39	- 35	- 69	- 60	- 53	- 43	- 42	+ 16	+ 19	+ 20	+ 17	+ 10
Industrie textile (bonneterie exclue)	- 73	- 71	- 60	- 54	- 53	- 72	- 67	- 53	- 53	- 53	+ 54	+ 43	+ 36	+ 36	+ 32
dont : Laine	- 76	- 76	- 62	- 59	- 60	- 75	- 73	- 55	- 31	- 57	+ 50	+ 38	+ 24	+ 31	+ 30
Coton	- 85	- 82	- 73	- 57	- 44	- 83	- 75	- 60	- 61	- 39	+ 71	+ 60	+ 52	+ 48	+ 42
Habillement et bonneterie	- 65	- 57	- 54	- 47	- 54	- 62	- 67	- 46	- 41	- 48	+ 11	+ 19	+ 25	+ 23	+ 11
dont : Bonneterie	- 77	- 67	- 68	- 58	- 67	- 69	- 79	- 76	- 69	- 71	+ 16	+ 26	+ 29	+ 12	+ 6
Habillement	- 60	- 55	- 50	- 42	- 49	- 57	- 65	- 40	- 34	- 44	+ 9	+ 17	+ 24	+ 26	+ 13
Cuir et chaussures	- 70	- 73	- 61	- 57	- 49	- 68	- 72	- 65	- 61	- 47	+ 6	- 16	+ 9	+ 19	+ 22
dont : Production de cuir	- 67	- 63	- 56	- 55	- 29	- 64	- 59	- 64	- 50	- 30	+ 36	+ 39	+ 28	+ 24	+ 28
Chaussures	- 71	- 84	- 63	- 59	- 56	- 72	- 86	- 66	- 71	- 63	- 3	- 34	+ 3	+ 18	+ 20
Transformation du bois	- 54	- 75	- 76	- 67	- 66	- 47	- 85	- 73	- 64	- 26	+ 7	+ 49	+ 53	+ 39	+ 42
Meubles	- 68	- 59	- 51	- 58	- 53	- 71	- 53	- 68	- 49	- 48	+ 74	+ 52	+ 62	+ 51	+ 79
Papiers et cartons	- 71	- 76	- 53	- 49	- 41	- 71	- 87	- 56	- 39	- 66	+ 18	- 36	+ 12	+ 22	+ 24
dont : Production de papier et carton	- 83	- 70	- 46	- 35	- 1	- 87	- 93	- 55	- 31	- 68	+ 13	+ 25	+ 10	+ 27	+ 47
Transformation de papier et carton	- 64	- 81	- 59	- 59	- 70	- 29	- 72	- 62	- 58	- 63	+ 21	- 2	+ 15	+ 18	+ 2
Transformation de matières plastiques	- 46	- 12	+ 2	- 11	- 9	- 42	- 27	+ 2	+ 4	- 4	+ 13	- 8	+ 2	- 5	- 17
Industrie chimique	- 1	0	- 2	0	+ 2	- 1	+ 1	- 1	0	+ 3	+ 3	+ 2	+ 3	+ 2	+ 1
Raffinerie de pétrole	- 18	- 50	- 4	- 21	- 10	- 21	- 65	- 24	- 3	- 11	- 35	- 7	- 21	- 10	+ 14
Matériaux de construction, céramique, verre	- 27	- 25	- 17	- 17	- 13	- 14	- 17	- 1	+ 10	+ 29	+ 27	+ 23	+ 16	+ 20	0
dont : Matériaux de construction, céramique pour le bâtiment, verre plat	- 21	- 21	- 14	- 13	- 11	- 11	- 7	+ 9	+ 19	+ 42	+ 19	+ 14	+ 9	+ 12	- 12
Verre creux	- 75	- 64	- 19	- 60	- 30	- 31	- 65	- 53	- 36	- 37	+ 95	+ 94	+ 66	+ 83	+ 100
Sidérurgie et première transformation des métaux ferreux	- 98	- 73	- 66	- 45	- 39	- 92	- 78	- 78	- 56	- 55	- 15	+ 10	+ 30	+ 20	- 3
Articles métalliques de consommation	- 56	- 49	- 47	- 52	- 67	- 46	- 11	- 30	- 57	- 70	+ 26	+ 33	+ 32	+ 44	+ 45
dont : Cycles et motocycles	- 100	- 29	- 14	- 70	- 86	- 100	- 15	- 7	- 71	- 100	+ 95	+ 38	+ 20	+ 60	+ 70
Matériel d'équipement général	- 57	- 58	- 67	- 51	- 62	- 61	- 64	- 62	- 52	- 54	+ 25	+ 43	+ 41	+ 27	+ 31
Machines non électriques d'équipement	- 60	- 62	- 59	- 54	- 51	- 53	- 63	- 66	- 65	- 56	+ 43	+ 37	+ 33	+ 24	+ 18
dont : Machines agricoles	+ 22	- 69	- 97	- 95	- 13	+ 8	- 69	- 100	- 96	- 5	+ 53	+ 48	+ 55	+ 48	+ 1
Machines-outils	- 100	- 54	- 48	- 51	- 78	- 100	- 60	- 57	- 71	- 77	+ 53	+ 34	+ 34	+ 37	+ 36
Moteurs, compresseurs, pompes	- 55	- 60	- 52	- 45	- 50	- 26	- 41	- 36	- 42	- 42	+ 44	+ 28	+ 16	+ 15	+ 20
Machines textiles	- 82	- 82	- 88	- 80	- 90	- 84	- 84	- 89	- 91	- 91	-	-	-	-	-
Appareils électroménagers, radio, télévision	- 49	- 60	- 38	- 37	- 37	- 59	- 60	- 41	- 41	- 33	+ 67	+ 54	+ 54	+ 55	+ 55
Construction électrique d'équipement	- 46	- 64	- 70	- 71	- 76	- 44	- 64	- 71	- 69	- 75	+ 10	+ 26	+ 48	+ 14	+ 12
Assemblage d'automobiles	- 10	+ 31	+ 39	- 24	- 32	- 10	+ 13	+ 20	- 24	- 31	0	- 20	- 38	- 4	- 4
dont : Voitures de tourisme	- 10	+ 31	+ 39	- 24	- 21	- 10	+ 13	+ 20	- 24	- 31	0	- 20	- 38	- 4	- 4
Construction navale, matériel ferroviaire	- 33	- 65	- 72	- 70	- 73	- 74	- 71	- 73	- 73	- 75	-	-	-	-	-
dont : Construction navale	- 62	- 95	- 99	- 95	- 100	- 100	- 97	- 98	- 97	- 100	-	-	-	-	-

1 Solde net des pourcentages des réponses « supérieur à la normale » et « inférieur à la normale ».

	D. Entraves à la production 1															F. Appréciation de la capacité de production installée 2				
	Aucune entrave				Production entravée par insuffisance de															
					demande				main-d'œuvre				équipement							
	1977		1978													1977		1978		1977
	1977	1978			1977	1978			1977	1978			1977	1978			1977	1978		
Oct.	Janv.	Mai	Sept.	Oct.	Janv.	Mai	Sept.	Oct.	Janv.	Mai	Sept.	Oct.	Janv.	Mai	Sept.	Oct.	Janv.	Mai	Sept.	
Ensemble des industries	4	4	3	3	89	90	91	85	0	1	0	2	3	2	3	6	+ 61	+ 60	+ 53	+ 50
I. Biens de consommation	3	8	5	2	83	84	87	77	1	1	0	1	3	0	1	11	+ 51	+ 45	+ 29	+ 43
II. Biens d'investissement	7	4	4	4	82	89	88	86	1	1	0	2	4	4	4	5	+ 45	+ 50	+ 50	+ 50
III. Biens intermédiaires	1	1	2	4	95	94	93	89	1	1	1	2	1	2	3	3	+ 78	+ 72	+ 49	+ 48
Industrie textile (bonneterie exclue)	0	0	2	9	89	87	88	75	3	3	2	8	4	4	5	8	+ 60	+ 66	+ 56	+ 47
dont : Laine	0	0	1	1	92	95	94	84	1	3	0	14	5	3	5	14	+ 64	+ 69	+ 56	+ 58
Coton	0	1	1	14	99	86	90	75	2	1	6	5	1	1	4	4	+ 70	+ 77	+ 64	+ 35
Habillement et bonneterie	0	2	2	2	86	86	76	83	2	2	0	3	2	1	3	9	+ 63	+ 48	+ 50	+ 50
dont : Bonneterie	6	8	8	0	86	86	87	90	4	5	1	0	2	1	0	10	+ 68	+ 54	+ 71	+ 65
Habillement	0	0	0	3	87	86	72	81	1	1	0	4	2	1	4	8	+ 60	+ 47	+ 42	+ 43
Cuir et chaussures	0	20	0	8	99	73	92	92	0	0	0	0	0	0	0	0	+ 57	+ 53	+ 50	+ 36
dont : Production de cuir	0	0	0	0	100	100	100	100	0	0	0	0	0	0	0	0	+ 50	+ 28	+ 15	+ 13
Chaussures	0	26	0	11	99	64	89	89	0	0	0	0	0	0	0	0	+ 61	+ 62	+ 61	+ 44
Transformation du bois	27	33	28	33	62	61	66	56	0	0	0	0	1	2	2	2	+ 40	+ 46	+ 56	+ 26
Meubles	5	2	5	8	73	74	85	79	1	4	0	2	0	1	0	2	+ 55	+ 45	+ 3	+ 42
Papiers et cartons	3	0	1	1	92	98	93	91	0	0	3	1	0	0	0	6	+ 58	+ 74	+ 46	+ 46
dont : Production de papier et carton	5	0	4	5	91	96	91	85	0	0	0	0	0	0	0	10	+ 41	+ 80	+ 5	+ 26
Transformation de papier et carton	0	1	0	0	94	99	94	95	0	0	6	1	0	0	0	3	+ 69	+ 70	+ 76	+ 60
Transformation de matières plastiques	0	0	0	3	97	92	78	72	0	0	0	0	3	8	22	14	+ 81	+ 58	+ 10	- 12
Industrie chimique	0	0	0	0	100	100	100	100	0	0	0	0	0	0	0	0	+100	+100	+100	+ 99
Raffinerie de pétrole	—	—	—	—	—	—	—	—	—	—	—	—	—	—	—	—	—	—	—	—
Matériaux de construction, céramique, verre .	23	15	9	5	58	73	86	76	2	2	0	0	13	11	12	15	+ 14	+ 25	+ 28	+ 26
dont : Matériaux de construction, cérami- que pour le bâtiment, verre plat .	22	12	10	5	55	73	74	73	3	3	0	0	15	12	14	17	+ 16	+ 22	+ 24	+ 22
Verre creux	23	23	0	0	77	77	100	100	0	0	0	0	0	0	0	0	+ 2	+ 29	+ 51	+ 53
Sidérurgie et première transformation des métaux ferreux	1	0	0	0	99	100	99	99	0	0	0	1	0	0	0	0	+ 88	+ 77	+ 77	+ 46
Articles métalliques de consommation	0	19	2	0	99	80	98	100	0	0	0	0	1	1	2	0	+ 38	+ 34	+ 31	+ 80
dont : Cycles et motocycles	0	0	0	*	95	95	91	*	0	0	0	*	5	0	9	*	+ 65	+ 56	+ 63	*
Matériel d'équipement général	3	1	5	5	95	99	94	86	0	0	0	0	0	0	0	1	+ 59	+ 59	+ 56	+ 49
Machines non électriques d'équipement	1	3	0	1	94	91	90	95	1	0	1	1	1	2	2	2	+ 46	+ 59	+ 68	+ 58
dont : Machines agricoles	0	0	0	0	100	100	100	100	0	0	0	0	0	0	0	0	+ 53	+ 56	+ 99	+100
Machines-outils	0	8	0	0	100	92	92	94	0	0	0	0	0	0	8	0	+100	+ 84	+ 79	+ 76
Moteurs, compresseurs, pompes	0	0	0	0	88	88	88	100	0	0	0	0	0	0	0	0	+ 39	+ 61	+ 78	+ 37
Machines textiles	0	0	0	0	91	91	59	90	0	0	0	0	9	9	9	10	+ 18	+ 50	+ 18	+ 52
Appareils électroménagers, radio, télévision ...	17	33	33	0	50	67	67	33	0	0	0	0	0	0	0	45	+ 46	+ 61	+ 45	- 12
Construction électrique d'équipement	2	0	0	11	89	91	91	88	0	0	0	11	0	0	0	0	+ 69	+ 58	+ 60	+ 71
Assemblage d'automobiles	0	0	0	0	88	100	100	55	0	0	0	0	12	0	0	24	+ 23	+ 10	+ 10	+ 8
dont : Voitures de tourisme	0	0	0	0	88	100	100	55	0	0	0	0	12	0	0	24	+ 23	+ 10	+ 10	+ 8
Construction navale, matériel ferroviaire	0	0	0	0	80	100	99	100	0	0	1	0	0	0	0	0	+ 36	+ 54	+ 38	+ 69
dont : Construction navale	0	0	0	0	100	100	98	100	0	0	2	0	0	0	0	0	+ 56	+ 52	+ 59	+ 97

1 En pourcentage du total des entreprises.

2 Solde net des pourcentages des réponses indiquant une capacité « plus que suffisante » et « insuffisante ».

* Renseignements insuffisants.

RESULTATS DES ENQUETES SUR LA CONJONCTURE DANS L'INDUSTRIE PAR SECTEUR

	F. Durée moyenne de production assurée (en mois)					G. Prévion de la demande au cours des trois prochains mois ¹				
	1977	1978			1977	1978				
	Octobre	1er trimestre	2e trimestre	3e trimestre	Octobre	Octobre	1er trimestre	2e trimestre	3e trimestre	Octobre
Ensemble des industries	2,87	2,92	2,94	2,94	2,92	- 27	- 13	- 22	- 16	- 14
I. Biens de consommation	2,33	2,38	2,50	2,41	2,45	- 13	- 8	- 19	- 18	- 11
II. Biens d'investissement	5,07	5,01	4,81	4,67	4,62	- 25	- 22	- 29	- 22	- 20
III. Biens intermédiaires	1,55	1,71	1,84	1,98	1,95	- 40	- 12	- 20	- 10	- 12
Industrie textile (bonneterie exclue)	1,86	1,95	2,07	2,19	2,21	- 46	- 31	- 31	- 18	- 30
dont : Laine	1,40	1,51	1,77	1,97	1,80	- 56	- 34	- 33	- 32	- 50
Coton	2,11	2,24	2,31	2,47	2,65	- 56	- 36	- 35	- 4	- 13
Habillement et bonneterie	1,83	1,97	2,21	1,97	2,12	- 50	- 38	- 31	- 29	- 28
dont : Bonneterie	1,92	1,76	1,86	1,74	2,11	- 60	- 47	- 33	- 38	- 49
Habillement	1,80	2,05	2,33	2,05	2,12	- 45	- 34	- 30	- 27	- 21
Cuir et chaussures	1,17	0,82	1,42	1,20	1,23	- 66	- 38	- 42	- 12	- 25
dont : Production de cuir	1,58	1,43	1,71	1,79	1,81	- 46	- 37	- 29	- 28	- 18
Chaussures	1,03	0,61	1,33	1,00	1,04	- 73	- 37	- 45	- 7	- 28
Transformation du bois	1,32	1,13	1,05	1,09	1,08	- 41	- 24	- 33	- 28	- 41
Meubles	1,39	1,40	1,38	1,48	1,41	+ 11	+ 10	- 18	0	+ 29
Papiers et cartons	1,10	1,24	1,24	1,21	1,13	- 52	- 36	- 29	- 27	- 23
dont : Production de papier et carton	1,01	1,66	1,51	1,33	1,16	- 68	- 29	- 22	- 17	- 17
Transformation de papier et carton ...	1,15	0,93	1,04	1,12	1,11	- 44	- 41	- 33	- 35	- 27
Transformation de matières plastiques	2,23	2,31	2,77	2,68	2,84	- 21	+ 22	+ 11	- 7	- 1
Industrie chimique	-	-	-	-	-	- 1	+ 1	- 2	+ 1	+ 4
Raffinerie de pétrole	-	-	-	-	-	- 10	- 26	- 18	+ 4	- 14
Matériaux de construction, céramique, verre	2,55	2,53	2,54	2,52	2,36	- 23	- 24	- 30	- 19	- 23
dont : Matériaux de construction, céramique pour le bâtiment, verre plat	2,45	2,44	2,48	2,44	2,28	- 21	- 24	- 29	- 14	- 17
Verre creux	3,26	3,20	3,01	3,07	2,90	- 44	- 29	- 40	- 62	- 75
Sidérurgie et première transformation des métaux ferreux	1,37	1,58	1,77	2,03	2,00	- 56	+ 1	- 24	- 11	- 13
Articles métalliques de consommation	1,95	2,07	2,10	1,80	1,57	- 3	- 17	- 18	- 47	- 38
dont : Cycles et motocycles	1,63	2,46	2,60	1,78	1,33	- 56	- 28	- 15	- 67	- 36
Matériel d'équipement général	3,22	3,42	3,28	3,48	3,84	- 44	- 20	- 25	- 18	- 17
Machines non électriques d'équipement	4,12	4,22	4,30	4,12	3,82	- 25	- 14	- 25	- 25	- 26
dont : Machines agricoles	5,73	5,89	5,87	5,91	5,78	+ 4	- 53	- 79	- 95	- 67
Machines-outils	3,00	4,12	4,32	4,51	3,86	- 22	+ 12	- 11	- 41	- 50
Moteurs, compresseurs, pompes	5,47	5,23	5,20	4,27	4,08	- 21	- 17	- 24	- 10	- 9
Machines textiles	3,77	4,16	4,22	4,66	4,21	- 76	+ 4	- 55	- 37	- 90
Appareils électroménagers, radio, télévision	6,08	6,16	6,47	6,41	6,81	- 47	- 23	- 14	+ 2	+ 19
Construction électrique d'équipement	6,43	6,54	2,37	6,34	6,21	0	- 18	- 23	- 19	- 6
Assemblage d'automobiles	2,34	2,41	2,36	2,45	2,47	+ 47	+ 49	- 1	- 14	- 11
dont : Voitures de tourisme	2,34	2,41	2,36	2,45	2,47	+ 47	+ 49	- 1	- 14	- 11
Construction navale, matériel ferroviaire	16,95	15,07	13,13	11,64	11,76	- 58	- 64	- 64	- 67	- 55
dont : Construction navale	14,37	11,57	10,03	8,41	7,19	- 77	- 86	- 85	- 85	- 85

¹ Solde net des pourcentages des réponses « en augmentation » et « en diminution ».

RESULTATS DES ENQUETES SUR LA CONJONCTURE DANS L'INDUSTRIE PAR SECTEUR

	H. Prévision de l'emploi au cours des trois prochains mois 1					I. Prévision des prix de vente au cours des trois prochains mois 1				
	1977	1978			1977	1978				
	Octobre	1er trimestre	2e trimestre	3e trimestre	Octobre	Octobre	1er trimestre	2e trimestre	3e trimestre	Octobre
Ensemble des industries	- 22	- 21	- 16	- 17	- 14	- 1	+ 17	+ 14	+ 15	+ 10
I. Biens de consommation	- 13	- 22	- 19	- 19	- 15	+ 14	+ 21	+ 19	+ 16	+ 14
II. Biens d'investissement	- 13	- 23	- 20	- 21	- 18	+ 12	+ 16	+ 9	+ 11	+ 9
III. Biens intermédiaires	- 35	- 17	- 12	- 12	- 12	- 18	+ 16	+ 14	+ 18	+ 10
Industrie textile (bonneterie exclue)	- 27	- 29	- 15	- 9	- 22	- 26	- 10	+ 2	- 3	+ 9
dont : Laine	- 32	- 31	- 11	- 12	- 31	- 15	- 20	- 15	- 19	- 18
Coton	- 25	- 26	- 12	- 1	- 14	- 58	- 15	+ 12	+ 5	+ 36
Habillement et bonneterie	- 40	- 22	- 21	- 23	- 13	+ 15	+ 23	+ 18	+ 19	+ 16
dont : Bonneterie	- 26	- 23	- 10	- 18	- 36	+ 12	+ 19	+ 15	+ 14	+ 10
Habillement	- 45	- 23	- 26	- 26	- 4	+ 15	+ 23	+ 19	+ 21	+ 18
Cuir et chaussures	- 48	- 30	- 14	- 25	- 52	+ 11	+ 10	0	+ 20	+ 10
dont : Production de cuir	- 32	- 55	- 46	- 69	- 65	+ 2	- 6	- 16	+ 12	+ 1
Chaussures	- 53	- 22	- 3	- 11	- 48	- 14	+ 15	+ 5	+ 23	+ 13
Transformation du bois	- 35	- 30	- 32	- 22	- 29	- 4	+ 6	+ 10	+ 24	+ 1
Meubles	- 27	- 31	- 23	- 13	- 11	+ 37	+ 28	+ 36	+ 25	+ 22
Papiers et cartons	- 39	- 22	- 13	- 21	- 20	- 35	- 23	+ 1	+ 34	+ 37
dont : Production de papier et carton	- 61	- 30	- 20	- 26	- 26	- 70	- 15	+ 15	+ 52	+ 57
Transformation de papier et carton ...	- 27	- 16	- 7	- 16	- 16	- 13	- 28	- 9	+ 21	+ 23
Transformation de matières plastiques	- 14	+ 23	+ 20	+ 5	+ 24	- 10	+ 2	+ 11	+ 9	+ 13
Industrie chimique	0	0	- 1	- 1	0	- 1	0	- 2	- 1	0
Raffinerie de pétrole	-	-	-	-	-	-	-	-	-	-
Matériaux de construction, céramique, verre	- 15	- 17	- 16	- 14	- 16	+ 3	+ 12	0	+ 7	+ 11
dont : Matériaux de construction, céramique pour le bâtiment, verre plat	- 16	- 18	- 16	- 15	- 21	0	+ 8	- 4	+ 3	+ 6
Verre creux	0	- 14	- 26	0	+ 23	+ 26	+ 37	+ 39	+ 44	- 52
Sidérurgie et première transformation des métaux ferreux	- 59	- 23	- 17	- 18	- 15	- 10	+ 53	+ 22	+ 28	+ 11
Articles métalliques de consommation	- 2	- 21	- 20	- 31	- 29	+ 29	+ 24	+ 20	+ 17	+ 22
dont : Cycles et motocycles	- 46	- 31	- 7	- 16	- 60	+ 46	+ 55	0	+ 15	+ 6
Matériel d'équipement général	- 3	- 21	- 9	- 9	- 11	+ 8	+ 16	+ 9	+ 9	+ 13
Machines non électriques d'équipement	- 22	- 32	- 26	- 24	- 20	+ 15	+ 11	+ 5	+ 12	+ 20
dont : Machines agricoles	- 41	- 32	- 71	- 90	+ 4	+ 40	+ 12	+ 9	+ 23	+ 54
Machines-outils	- 0	- 28	- 32	- 7	- 24	+ 11	+ 45	+ 9	+ 28	+ 61
Moteurs, compresseurs, pompes	- 20	- 31	- 30	- 30	- 29	+ 42	+ 8	- 7	+ 15	+ 29
Machines textiles	- 44	- 70	- 47	- 63	- 79	- 63	- 43	- 44	- 33	- 49
Appareils électroménagers, radio, télévision	- 42	- 56	- 32	- 30	- 12	- 29	- 6	0	0	0
Construction électrique d'équipement	- 16	- 25	- 17	- 26	- 14	+ 17	+ 18	+ 28	+ 14	- 12
Assemblage d'automobiles	+ 47	- 8	- 15	- 21	- 21	+ 12	+ 38	+ 25	+ 7	0
dont : Voitures de tourisme	+ 47	- 8	- 15	- 21	- 21	+ 12	+ 38	+ 25	+ 7	0
Construction navale, matériel ferroviaire	+ 2	- 23	- 53	- 57	- 41	+ 45	+ 48	+ 32	+ 32	+ 32
dont : Construction navale	+ 3	- 32	- 38	- 70	- 75	+ 39	+ 43	+ 19	+ 19	+ 19

1 Solde net des pourcentages des réponses « en augmentation » et « en diminution ».

IV - 1. — INDICES DE LA PRODUCTION INDUSTRIELLE

Base 1970 = 100

Moyennes mensuelles ou mois	Source : I.N.S.							Source :
	Indice général 1	Dont :		Dont :				Indices général
		Industries manufacturières	Industries extractives	Matières premières et biens intermédiaires	Biens de consommation non durables	Biens de consommation durables	Biens d'investissement	
Pondération par rapport à l'ensemble de la production industrielle en 1978	100,0	96,7	3,3	60,2	14,7	13,7	11,4	
1970	100	100	100	100	100	100	100	100
1971	103	103	99	102	103	107	97	102
1972	109	110	96	108	108	115	104	108
1973	116	118	80	115	116	120	113	111
1974	120	123	75	119	119	123	123	108
1975	108	111	69	103	112	116	118	95
1976	118	121	68	115	118	125	125	100
1977	<i>p</i> 117	<i>p</i> 121	64	<i>p</i> 115	122	120	<i>p</i> 125	102
1976 3 ^e trimestre	110	113	56	106	115	113	117	103
4 ^e trimestre	123	126	71	120	123	126	133	102
1977 1 ^{er} trimestre	122	126	69	119	121	131	130	104
2 ^e trimestre	120	123	68	118	124	121	122	103
3 ^e trimestre	108	112	54	104	116	110	117	100
4 ^e trimestre	<i>p</i> 120	<i>p</i> 124	64	<i>p</i> 118	125	117	<i>p</i> 129	103
1978 1 ^{er} trimestre	<i>p</i> 120	<i>p</i> 124	60	<i>p</i> 118	119	124	<i>p</i> 126	101
2 ^e trimestre	<i>p</i> 120	<i>p</i> 124	<i>p</i> 62	<i>p</i> 117	<i>p</i> 122	<i>p</i> 126	<i>p</i> 122	104
3 ^e trimestre	<i>p</i> 109	113	48	107	112	111	113	100
1977 Octobre	122	126	63	118	127	124	133	102
Novembre	121	124	64	119	126	114	130	103
Décembre	<i>p</i> 118	<i>p</i> 121	64	<i>p</i> 117	122	113	<i>p</i> 124	102
1978 Janvier	<i>p</i> 118	<i>p</i> 122	61	<i>p</i> 117	116	118	<i>p</i> 125	100
Février	<i>p</i> 114	<i>p</i> 118	53	<i>p</i> 111	111	120	<i>p</i> 123	98
Mars	<i>p</i> 129	<i>p</i> 133	67	<i>p</i> 126	129	135	<i>p</i> 130	107
Avril	<i>p</i> 119	<i>p</i> 123	61	<i>p</i> 117	120	122	<i>p</i> 123	104
Mai	<i>p</i> 117	<i>p</i> 120	59	<i>p</i> 116	122	113	<i>p</i> 118	105
Juin	<i>p</i> 124	<i>p</i> 128	<i>p</i> 66	<i>p</i> 119	<i>p</i> 125	<i>p</i> 142	<i>p</i> 125	102
Juillet	<i>p</i> 86	90	30	86	90	74	96	97
Août	<i>p</i> 114	118	51	110	123	119	111	104
Septembre	<i>p</i> 128	132	63	125	122	139	134	100
Octobre	<i>p</i>							114

1 Non compris la construction.

IV - 2 — INDICES DE LA PRODUCTION MANUFACTURIERE INDUSTRIELLE PAR SECTEUR

Base 1970 = 100

Source : I.N.S.

Moyennes mensuelles ou mois	Industrie des fabrica- tions métal- liques	Métallurgie de base			Industrie chimique et industrie du caoutchouc	Industries alimentaires et fabrication des boissons	Industrie textile	Industrie des produits minéraux non métalliques	Electricité	Industrie du bois	Fabrication d'articles d'habil- lement et de chaussures	Industrie du papier et du carton	Raffineries de pétrole	Distribution d'eau
		Sidérurgie	Acieries de moulage, fonderies, tréfileries étriage et laminage	Métaux non ferreux										
Pondération par rapport à l'en- semble des industries manu- facturières en 1978 ¹	28,1	12,7	2,8	2,2	13,1	8,0	6,9	5,4	5,4	5,0	4,0	2,9	1,1	1,4
1970	100	100	100	100	100	100	100	100	100	100	100	100	100	100
1971	98	98	92	97	109	104	105	100	109	114	108	101	101	106
1972	103	113	92	103	121	107	106	101	123	134	118	106	121	109
1973	110	122	96	112	138	117	106	106	135	151	114	114	124	116
1974	118	127	106	117	142	121	101	108	141	162	116	122	101	119
1975	113	88	82	105	121	119	86	95	135	154	111	103	95	121
1976	123	96	90	130	138	122	97	105	156	175	106	114	95	129
1977	<i>p</i> 124	89	90	149	145	125	85	113	155	174	97	112	120	129
1976 3 ^e trimestre	115	93	82	119	131	119	81	103	148	151	99	105	113	131
4 ^e trimestre	131	93	95	155	145	133	96	108	160	190	97	114	110	125
1977 1 ^{er} trimestre	130	91	95	155	152	117	96	108	162	188	108	116	125	129
2 ^e trimestre	122	94	91	166	153	122	88	121	152	181	98	116	111	131
3 ^e trimestre	115	83	81	128	132	122	68	110	135	156	95	104	125	130
4 ^e trimestre	<i>p</i> 128	88	91	146	146	137	86	112	170	172	88	114	120	128
1978 1 ^{er} trimestre	<i>p</i> 126	100	<i>p</i> 93	159	152	114	86	101	171	177	106	115	103	135
2 ^e trimestre	123	94	96	134	149	127	83	119	157	186	104	120	111	139
3 ^e trimestre	114				138	115	71	114	147	144	94	108	106	142
1977 Septembre	131	89	94	144	145	131	91	125	149	191	123	131	118	131
Octobre	133	83	90	139	143	138	85	125	162	174	103	120	115	133
Novembre	131	91	91	150	148	139	84	109	170	163	83	117	117	128
Décembre	<i>p</i> 121	90	91	150	147	133	89	101	178	180	79	104	129	123
1978 Janvier	<i>p</i> 123	99	93	164	152	108	85	101	177	167	95	112	96	135
Février	<i>p</i> 122	94	93	156	144	106	82	89	159	164	106	109	103	127
Mars	<i>p</i> 132	107	<i>p</i> 93	156	161	128	91	113	177	199	118	123	111	143
Avril	<i>p</i> 122	106	<i>p</i> 102	79	147	120	83	123	164	177	98	115	106	130
Mai	<i>p</i> 119	95	<i>p</i> 91	147	<i>p</i> 148	123	76	108	158	166	84	108	122	135
Juin	<i>p</i> 127	82	95	175	152	137	90	127	150	216	130	136	105	151
Juillet	<i>p</i> 91	79		94	112	91	45	90	131	83	54	73	121	131
Août	<i>p</i> 114	86		121	150	130	72	133	144	155	104	116	121	154
Septembre	<i>p</i> 137				154	124	95	118	165	193	123	134	75	140

¹ L'industrie du tabac, les cokeries et l'industrie du cuir dont les indices de production ne sont pas repris dans le tableau, interviennent respectivement pour 0,7 p.c., 0,1 p.c. et 0,2 p.c. dans l'ensemble de la production manufacturière industrielle.

IV - 2. — INDICES DE LA PRODUCTION INDUSTRIELLE (I.N.S.)

Base 1970 = 100

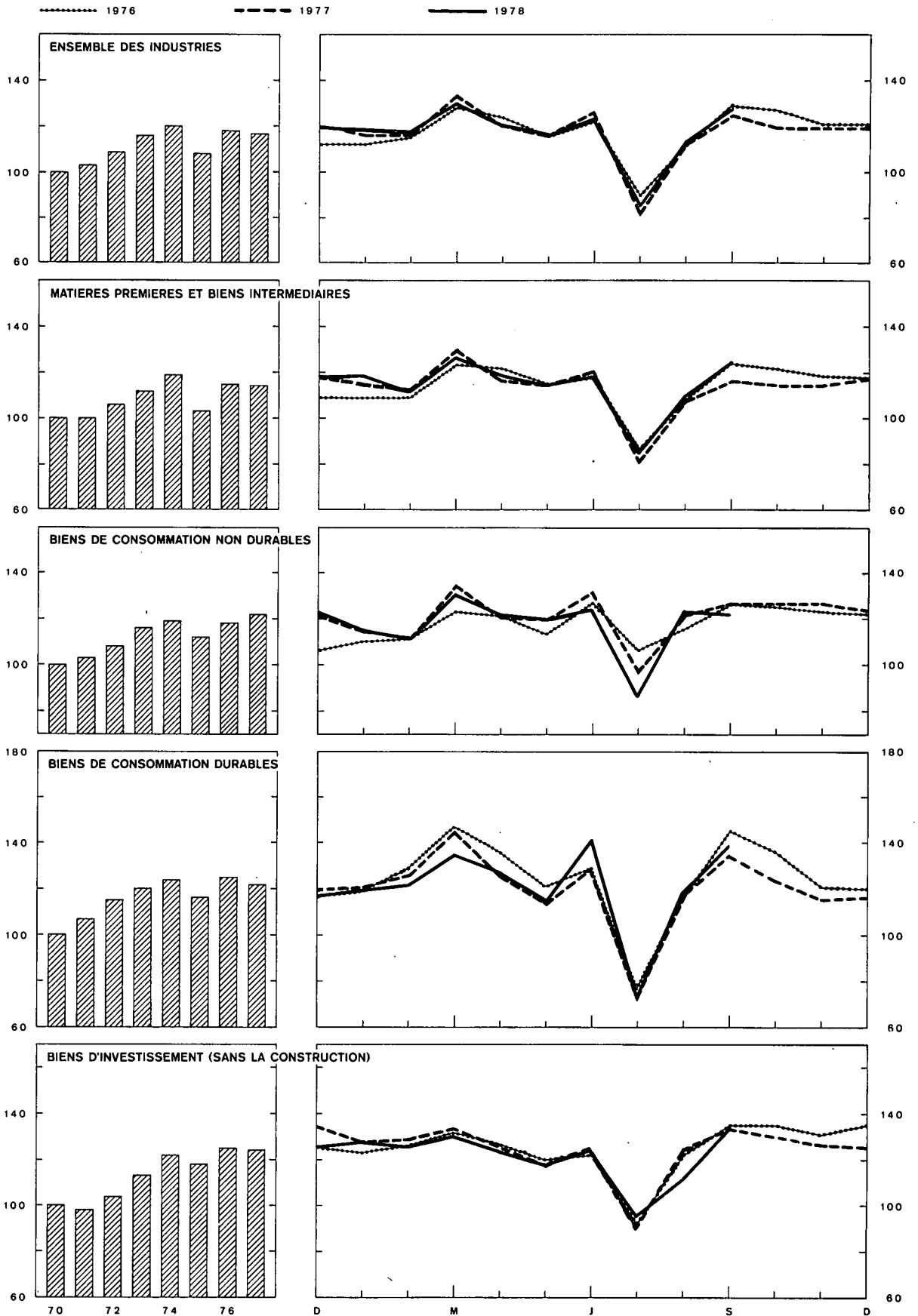

IV - 3. — ENERGIE

Sources : I.N.S. [col. (1) à (6) et (11)]. — M.A.E., Administration des Mines [col. (7) à (10)].

Moyennes mensuelles ou mois	Pétrole					Gaz	Coke		Houille		Electricité
	Mise en œuvre de pétrole brut	Consommation intérieure				Importations de gaz naturel en U.E.B.L.	Production	Consom- mation intérieure	Production	Consom- mation intérieure	Produ- ction
		Total 1	Dont :								
			Essences autos	Gas-oil et fuel-oil léger	Fuel-oil résiduel						
(milliers de tonnes)					(millions de m ³)	(milliers de tonnes)				(millions kWh)	
	(1)	(2)	(3)	(4)	(5)	(6)	(7)	(8)	(9)	(10)	(11)
1970	2.485	1.721	184	660	566	351	593	653	947	1.474	2.413
1971	2.520	1.763	191	674	575	549	565	598	913	1.214	2.633
1972	3.008	1.896	208	749	661	689	603	648	875	1.261	2.972
1973	3.084	1.959	213	771	709	809	648	705	737	1.252	3.260
1974	2.515	1.710	212	695	611	957	671	743	676	1.345	3.397
1975	2.358	1.632	230	690	536	904	477	513	623	1.002	3.248
1976	2.370	1.756	240	737	621	1.003	518	533	603	1.105	3.752
1977	2.986	1.725	254	741	577	988	464	467	589	1.092	3.731
1976 3 ^e trimestre	2.796	1.428	237	507	526	810	542	528	470	1.044	3.575
4 ^e trimestre	2.722	2.091	252	892	778	1.132	487	515	622	1.106	3.854
1977 1 ^{er} trimestre	3.092	2.031	247	919	732	1.199	474	480	669	1.011	3.897
2 ^e trimestre	2.754	1.674	251	696	563	923	485	471	625	1.137	3.664
3 ^e trimestre	3.109	1.318	264	506	398	714	448	458	464	1.093	3.258
4 ^e trimestre	2.988	1.875	253	843	615	1.117	449	458	599	1.155	4.106
1978 1 ^{er} trimestre	2.560	2.101	244	989	712	1.223	457	480	609	1.112	4.124
2 ^e trimestre	2.759	1.591	268	630	518	854	486	p 509	571	p 1.134	3.798
3 ^e trimestre						678			414		3.539
1977 Octobre	2.851	1.657	257	709	524	950	443	442	566	1.068	3.919
Novembre	2.902	1.961	261	927	645	1.156	461	497	607	1.144	4.108
Décembre	3.212	2.008	240	894	675	1.245	444	436	623	1.252	4.290
1978 Janvier	2.375	2.074	238	1.038	648	1.366	459	473	633	1.082	4.268
Février	2.546	2.146	221	1.045	729	1.197	424	453	555	1.044	3.826
Mars	2.758	2.032	273	883	760	1.106	489	515	640	1.209	4.278
Avril	2.639	1.844	250	868	552	1.007	496	540	581	1.156	3.951
Mai	3.031	1.485	280	534	501	849	517	550	539	1.058	3.818
Juin	2.606	1.445	273	487	502	707	444	p 436	592	p 1.189	3.626
Juillet	2.826	1.050	252	398	274	617	438	p 418	346	p 977	3.157
Août						650	481	p 480	390	p 993	3.469
Septembre						767			506		3.990
Octobre									621		

1 Essences autos, gas-oil, fuel-oil léger, fuel-oil résiduel, essences aviation et carburant (type essence), essences spéciales et white spirit, pétrole et carburant (type pétrole), huiles de graissage et autres produits

lubrifiants, brai de pétrole résiduel, bitumes asphaltiques, gaz de pétrole énergétiques et chimiques.

IV - 4. — METALLURGIE

Sources : I.N.S. [col. (1) et (2)]. — Fabrimétal [col. (3) à (6)].

Moyennes mensuelles ou mois	Sidérurgie (milliers de tonnes)		Fabrications métalliques (milliards de francs)			Expéditions totales
	Production d'acier brut	Production d'acier fini	Commandes inscrites			
			pour le marché intérieur	pour les exportations	Total	
(1)	(2)	(3)	(4)	(5)	(6)	
1970	1.051	775	9,3	13,0	22,3	21,3
1971	1.037	770	9,4	14,2	23,6	23,3
1972	1.211	894	10,2	15,8	26,0	26,0
1973	1.294	954	12,7	20,4	33,1	30,2
1974	1.353	1.013	14,1	22,5	36,6	34,6
1975	966	659	13,9	24,3	38,2	37,2
1976	1.012	706	14,5	30,6	45,1	43,6
1977	938	719	15,7	30,0	45,7	44,8
1976 3 ^e trimestre	1.021	636	12,6	27,1	39,7	37,3
4 ^e trimestre	967	703	16,8	33,2	50,0	48,2
1977 1 ^{er} trimestre	996	671	15,4	31,7	47,1	45,6
2 ^e trimestre	972	780	16,3	31,1	47,4	47,2
3 ^e trimestre	881	682	12,9	24,6	37,5	37,7
4 ^e trimestre	906	744	18,3	32,5	50,8	50,8
1978 1 ^{er} trimestre	1.053	808	p 16,1	p 32,1	p 48,2	p 46,0
2 ^e trimestre	1.013	681	p 15,1	p 32,0	p 47,1	p 49,2
3 ^e trimestre	p 934					
1977 Octobre	827	735	19,7	30,2	49,9	45,1
Novembre	952	758	14,0	33,4	47,4	46,6
Décembre	938	740	21,3	33,9	55,2	53,9
1978 Janvier	1.045	817	p 15,5	p 32,7	p 48,2	p 44,9
Février	1.000	730	p 16,7	p 31,1	p 47,8	p 44,2
Mars	1.114	876	p 16,1	p 32,6	p 48,7	p 48,9
Avril	1.104	831	p 14,8	p 30,5	p 45,3	p 46,6
Mai	1.102	521	p 13,9	p 32,3	p 46,2	p 45,7
Juin	834	690	p 16,5	p 33,2	p 49,7	p 55,2
Juillet	p 828	p 590	p 9,8	p 19,9	p 29,7	p 28,3
Août	p 907					
Septembre	p 1.068					
Octobre	p 1.243					

IV - 5. — CONSTRUCTION

Sources : Ministère des Travaux Publics, Administration de l'Urbanisme [col. (1) et (6)]. — I.N.S. [col. (2) à (5) et (7) à (11)].

Moyennes mensuelles ou mois	Logements					Autres bâtiments					Indice de la production 1970=100 ³
	Avis favorables ¹	Autorisations de bâtir		Bâtiments commencés		Avis favorables ²	Autorisations de bâtir		Bâtiments commencés		
		Nombre	Volume	Nombre	Volume		Nombre	Volume	Nombre	Volume	
	(milliers)	(milliers)	(milliers de m ³)	(milliers)	(milliers de m ³)	(milliers)	(milliers)	(milliers de m ³)	(milliers)	(milliers de m ³)	
(1)	(2)	(3)	(4)	(5)	(6)	(7)	(8)	(9)	(10)	(11)	
1970	2,5	5,0	2.505	3,7	1.915	1,3	0,7	2.849	0,5	1.865	100
1971	2,0	4,0	2.020	3,5	1.838	0,9	0,5	2.302	0,5	2.227	99
1972	3,5	6,1	3.173	4,3	2.309	1,0	0,6	2.742	0,5	2.286	99
1973	3,8	6,7	3.483	5,2	2.702	1,1	0,7	3.031	0,5	2.282	93
1974	7,1	7,4	3.844	5,4	2.889	0,7	0,6	3.459	0,5	2.523	99
1975	5,7	6,3	3.336	6,4	3.425	0,5	0,5	2.362	0,6	2.404	98
1976	7,3	7,9	4.021	6,3	3.334	0,6	0,5	2.084	0,5	2.085	94
1977	5,7	6,4	3.362	6,0	3.163	0,5	0,5	2.103	0,5	1.825	93
1976 3 ^e trimestre	7,0	7,3	3.609	5,8	3.132	0,6	0,6	1.903	0,4	1.621	—
4 ^e trimestre	6,7	7,7	3.809	5,8	2.897	0,6	0,5	1.701	0,4	1.500	—
1977 1 ^{er} trimestre	6,6	5,8	3.034	5,3	2.590	0,5	0,4	1.775	0,3	1.392	—
2 ^e trimestre	6,2	7,5	4.040	6,1	3.285	0,6	0,6	3.018	0,4	1.571	—
3 ^e trimestre	5,1	6,3	3.258	6,7	3.596	0,5	0,5	1.718	0,5	2.375	—
4 ^e trimestre	5,1	5,9	3.116	6,0	3.183	0,5	0,5	1.901	0,6	1.961	—
1978 1 ^{er} trimestre	5,8	7,1	3.740	6,6	3.406	0,5	0,5	1.874	0,5	2.106	—
2 ^e trimestre	6,0	6,7	3.647			0,7	0,6	1.779			—
3 ^e trimestre	4,9					0,7					—
1977 Septembre	4,3	5,9	3.192	8,1	4.172	0,5	0,5	2.072	0,6	1.829	95
Octobre	5,1	5,6	2.916	6,6	3.731	0,5	0,5	1.977	0,6	2.063	95
Novembre	5,1	6,5	3.263	5,5	2.905	0,5	0,5	2.178	0,5	1.799	93
Décembre	5,2	5,8	3.169	6,1	2.914	0,5	0,5	1.548	0,6	2.021	93
1978 Janvier	4,8	6,1	3.297	6,3	2.936	0,5	0,6	2.213	0,5	2.197	93
Février	5,5	7,3	3.926	6,3	3.391	0,5	0,5	1.857	0,6	2.106	90
Mars	7,1	7,8	3.997	7,1	3.891	0,6	0,5	1.552	0,5	2.016	90
Avril	5,5	6,4	3.462	6,2	3.378	0,7	0,6	2.239	0,4	1.601	90
Mai	6,1	6,8	3.754	6,1	3.482	0,7	0,6	1.947	0,5	1.739	89
Juin	6,5	6,8	3.726			0,8	0,7	1.151			89
Juillet	5,6					0,8					88
Août	4,5					0,7					87
Septembre	4,5					0,6					87

1 Jusqu'en 1978 : nombre d'avis favorables pour bâtiments résidentiels.
 2 Jusqu'en 1973 : nombre d'avis favorables relatifs aux constructions non résidentielles.
 3 Travaux publics et privés. Indices mensuels : moyennes mobiles des douze derniers mois de l'indice de la production non désaisonnalisé,

corrige pour la composition inégale des mois. Indices annuels : moyenne de l'indice de la production non désaisonnalisé, corrigé pour la composition inégale des mois, des douze mois de l'année et non la moyenne des indices mensuels.

IV - 6. — EVOLUTION COMPAREE DE LA PRODUCTION INDUSTRIELLE DES PAYS DE LA C.E.E.

Indices généraux de la production industrielle (ajustée pour variations saisonnières)

Base 1975 = 100

Source : O.C.D.E.

	Ensemble des pays C.E.E. (8 pays 1)			Belgique			République Fédérale d'Allemagne 2		
	1976	1977	p.c. variat. *	1976	1977	p.c. variat. *	1976	1977	p.c. variat. *
1 ^{er} trimestre	105	112	+ 6,7	105	111	+ 5,7	106	111	+ 4,7
2 ^e trimestre	107	110	+ 2,8	110	109	- 0,9	107	110	+ 2,8
3 ^e trimestre	108	110	+ 1,9	109	107	- 1,8	109	110	+ 0,9
4 ^e trimestre	110	109	- 0,9	110	107	- 2,7	110	111	+ 0,9
	1977	1978		1977	1978		1977	1978	
1 ^{er} trimestre	112	111	- 0,9	111	109	- 1,8	111	111	...
2 ^e trimestre	110	111	+ 0,9	109	109	...	110	111	+ 0,9
3 ^e trimestre	110			107			110		
4 ^e trimestre	109			107			111		
	France			Royaume-Uni			Italie		
	1976	1977	p.c. variat. *	1976	1977	p.c. variat. *	1976	1977	p.c. variat. *
1 ^{er} trimestre	107	113	+ 5,6	100	108	+ 8,0	107	121	+ 12,7
2 ^e trimestre	108	110	+ 1,9	103	107	+ 3,9	111	113	+ 1,1
3 ^e trimestre	110	109	- 0,9	103	108	+ 4,9	113	112	- 1,2
4 ^e trimestre	110	109	- 0,9	105	107	+ 1,9	118	109	- 7,3
	1977	1978		1977	1978		1977	1978	
1 ^{er} trimestre	113	111	- 1,8	108	108	...	121	115	- 4,7
2 ^e trimestre	110	113	+ 2,7	107	111	+ 3,7	113	113	+ 0,3
3 ^e trimestre	109			108			112		
4 ^e trimestre	109			107			109		
	Pays-Bas			Irlande			Grand-Duché de Luxembourg		
	1976	1977	p.c. variat. *	1976	1977	p.c. variat. *	1976	1977	p.c. variat. *
1 ^{er} trimestre	104	107	+ 2,9	106	114	+ 7,5	105	108	+ 2,7
2 ^e trimestre	106	108	+ 1,9	108	118	+ 9,3	112	111	- 0,4
3 ^e trimestre	107	105	- 1,9	110	117	+ 6,4	104	102	- 2,3
4 ^e trimestre	108	107	- 0,9	112	123	+ 9,8	105	106	+ 1,0
	1977	1978		1977	1978		1977	1978	
1 ^{er} trimestre	107	106	- 0,9	114	127	+ 11,4	108	114	+ 6,4
2 ^e trimestre	108	106	- 1,9	118	130	+ 10,2	111	115	+ 3,2
3 ^e trimestre	105			117			102		
4 ^e trimestre	107			123			106		

* Pourcentage de variation par rapport à l'indice du trimestre correspondant de l'année précédente.

1 Belgique, République Fédérale d'Allemagne, France, Royaume-Uni,

Italie, Pays-Bas, Irlande et Grand-Duché de Luxembourg. Le Danemark n'établit pas d'indice de la production industrielle.

2 Y compris Berlin-Ouest.

Références bibliographiques : Annuaire statistique de la Belgique. — Bulletin de Statistique de l'I.N.S. — Statistiques Economiques belges 1960-1970. — Service de Conjoncture (IRES). — Agence économique et

financière. — La Construction. — Principaux indicateurs économiques (O.C.D.E.).

IV - 6. — EVOLUTION COMPAREE DE LA PRODUCTION INDUSTRIELLE DES PAYS DE LA C.E.E.

Indices généraux de la production industrielle (O.C.D.E.)

Base 1975 = 100

(Indices ajustés pour variations saisonnières)

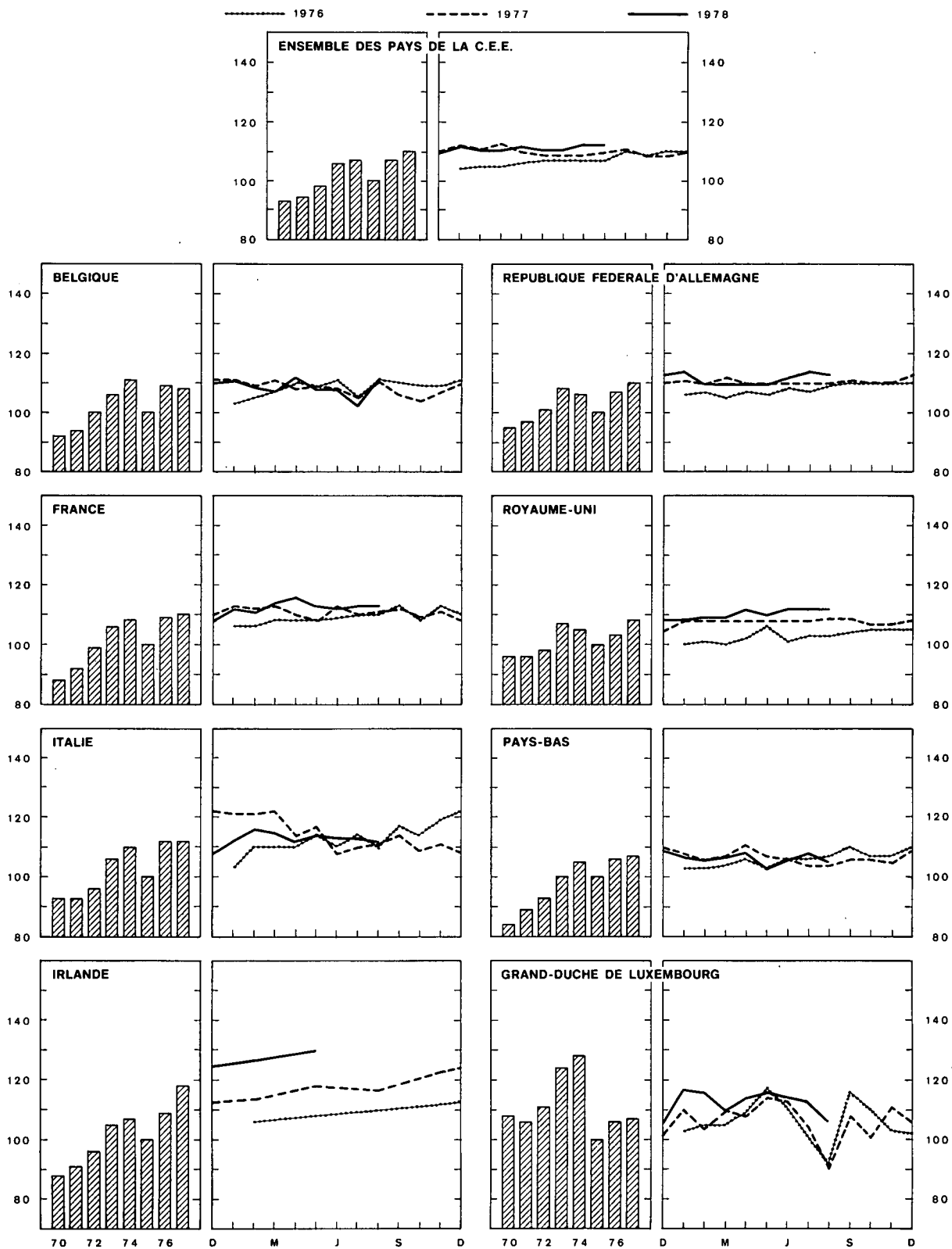

V. — SERVICES

1. — TRANSPORTS

a. — Activités de la S.N.C.B. et de la SABENA

Sources : S.N.C.B. et SABENA.

Moyennes mensuelles ou mois	S.N.C.B.					SABENA	
	Trafic voyageurs	Trafic marchandises (wagons complets)			Trafic payant aérien régulier		
		Nombre de voyageurs- km	Nombre de tonnes-km productives ¹	Tonnage total			dont
	(millions)				(milliers de tonnes)	combustibles et huiles minérales	minerais
1970	688	651	5.931	1.592	1.508	203,9	34,4
1971	702	611	5.535	1.457	1.379	226,6	38,0
1972	681	624	5.778	1.495	1.447	257,7	42,6
1973	674	682	6.294	1.556	1.704	303,6	48,0
1974	690	760	6.841	1.697	1.846	331,2	54,4
1975	688	563	4.933	1.317	1.218	316,2	52,6
1976	684	554	4.936	1.318	1.219	324,4	56,3
1977	639 ²	541	4.861	1.355	1.005	337,4	59,4
1976 3 ^e trimestre	657	556	4.946	1.283	1.315	426,4	65,1
4 ^e trimestre	677	559	4.817	1.435	1.027	300,9	56,9
1977 1 ^{er} trimestre	681	529	4.749	1.343	1.035	280,9	53,4
2 ^e trimestre	697	550	4.993	1.355	1.032	322,7	55,8
3 ^e trimestre	581 ²	518	4.634	1.351	940	429,2	65,4
4 ^e trimestre	596	566	5.069	1.369	1.013	316,8	63,0
1978 1 ^{er} trimestre	588	568	5.123	1.335	1.119	312,6	57,2
2 ^e trimestre	604	580	5.193	1.344	1.094	350,1	60,9
3 ^e trimestre	584	548	4.828	1.251	1.055	476,6	77,2
1977 Septembre	595	555	5.022	1.357	1.076	402,5	64,1
Octobre	615	569	5.172	1.446	1.098	346,0	64,8
Novembre	590	558	5.013	1.319	952	304,7	63,3
Décembre	584	571	5.021	1.341	990	299,8	60,8
1978 Janvier	598	584	5.194	1.344	1.122	314,8	54,5
Février	572	527	4.772	1.253	1.009	271,4	52,9
Mars	593	593	5.403	1.407	1.225	351,5	64,2
Avril	591	575	5.043	1.374	1.208	351,7	57,6
Mai	604	580	5.406	1.412	1.140	319,0	57,7
Juin	617	586	5.130	1.245	934	379,5	67,3
Juillet	r 581	522	4.304	1.213	938	488,6	78,4
Août	r 583	511	4.694	1.205	1.003	484,6	78,9
Septembre	p 588	610	5.487	1.335	1.224	456,6	74,3

¹ Les tonnes-km productives sont relatives aux transports commerciaux (à l'exclusion des transports en service) : c'est la somme des produits du poids de chaque expédition par le parcours pour lequel elle a été taxée.

² A partir de juillet 1977, trafic rail seulement, l'exploitation des services d'autobus étant transférée à la Société Nationale des Chemins de fer Vicinaux.

V - 1b. — Navigation maritime

V - 1c. — Navigation intérieure

Sources : Administration du port d'Anvers [col. (1)], du port de Gand [col. (4)], Maatschappij van de Brugse Zeevaart-
inrichtingen N.V. [col. (7)], I.N.S. (autres colonnes).

Source : I.N.S.

Moyennes mensuelles ou mois	Port d'Anvers			Port de Gand			Ports de Bruges et Zeebrugge			Ensemble des trafics ¹	
	Capacité des navires entrés (milliers de tonnes de jauge)	Marchandises (milliers de tonnes métriques)		Capacité des navires entrés (milliers de tonnes de jauge)	Marchandises (milliers de tonnes métriques)		Capacité des navires entrés (milliers de tonnes de jauge)	Marchandises (milliers de tonnes métriques)		(milliers de tonnes métriques)	(millions de tonnes- km)
		Entrées	Sorties		Entrées	Sorties		Entrées	Sorties		
	(1)	(2)	(3)	(4)	(5)	(6)	(7)	(8)	(9)	(1)	(2)
1970	5.658	4.565	1.946	476	463	303	1.005	615	71	7.630	558
1971	5.433	3.864	2.037	572	608	208	1.222	593	62	7.947	561
1972	5.366	3.183	2.490	688	634	341	1.485	623	85	8.034	563
1973	5.305	3.406	2.527	676	809	414	1.637	732	96	8.482	541
1974	5.322	3.522	2.788	765	853	399	1.814	697	130	8.907	571
1975	5.082	2.687	2.299	657	729	427	1.963	579	118	6.978	427
1976	5.529	3.225	2.222	773	807	373	1.944	636	129	8.356	506
1977	5.689	3.054	2.721	737	919	288	2.090	628	126	8.410	480
1976 2 ^e trimestre ..	5.847	3.404	2.027	724	760	304	1.938	434	105	9.013	560
3 ^e trimestre ..	5.751	3.195	2.344	881	816	454	2.112	795	136	8.216	479
4 ^e trimestre ..	5.416	3.510	2.502	792	981	374	1.934	652	151	8.705	508
1977 1 ^{er} trimestre ..	5.574	3.051	2.559	803	915	329	2.070	624	106	8.199	469
2 ^e trimestre ..	5.957	3.171	2.641	774	953	326	2.088	665	139	8.997	504
3 ^e trimestre ..	5.661	3.181	2.734	730	884	281	2.159	668	118	8.193	456
4 ^e trimestre ..	5.556	2.813	2.950	642	923	217	2.043	555	142	8.253	491
1978 1 ^{er} trimestre ..	5.296	2.798	2.411	973	944	252	2.145	675	170	7.968	477
2 ^e trimestre ..							2.163			8.731	520
1977 Juillet	5.980	3.162	2.369	702	935	206	2.002	733	88	6.638	366
Août	5.515	3.411	2.295	717	921	273	2.357	653	128	9.243	502
Septembre ...	5.488	2.969	3.539	770	797	363	2.118	618	137	8.697	501
Octobre	5.784	2.599	3.028	605	1.401	278	2.074	437	162	8.600	507
Novembre	5.120	2.637	2.875	593	694	146	2.016	492	139	8.344	490
Decembre	5.763	3.203	2.946	728	674	226	2.039	737	124	7.814	477
1978 Janvier	5.360	2.390	2.485	882	668	342	2.235	694	144	7.917	464
Février	5.131	2.782	2.263	920	1.006	132	2.044	636	187	7.275	450
Mars	5.397	3.222	2.484	1.118	1.159	283	2.155	694	178	8.712	517
Avril	5.279						1.976			8.509	508
Mai	5.478						2.373			8.261	498
Juin							2.140			9.423	555
Juillet							2.187			7.491	423

¹ Trafic intérieur + importations + exportations + transit.

Y - 2. — TOURISME

Nuits passées par les touristes en Belgique ¹
(milliers)

Source : I.N.S.

Moyennes mensuelles ou mois	Total	dont pays de résidence habituelle					
		Belgique	France	Pays-Bas	Royaume-Uni	République Fédérale d'Allemagne	Etats-Unis d'Amérique
1970	2.236	1.662	92	132	109	87	43
1971	2.288	1.682	100	147	100	99	44
1972	2.263	1.782	90	145	95	95	42
1973	2.306	1.787	92	145	102	107	43
1974	2.314	1.691	88	151	91	111	48
1975	2.458	1.788	91	173	107	120	42
1976	2.484	1.824	88	182	99	117	43
1977	2.434	1.799	82	170	85	118	46
1976 2 ^e trimestre	2.228	1.577	80	149	120	118	50
3 ^e trimestre	5.909	4.674	128	453	164	242	61
4 ^e trimestre	679	376	42	43	41	42	33
1977 1 ^{er} trimestre	480	232	36	34	29	33	27
2 ^e trimestre	2.268	1.602	77	162	114	123	54
3 ^e trimestre	5.801	4.631	117	400	147	242	63
4 ^e trimestre	702	381	42	48	43	46	39
1978 1 ^{er} trimestre	611	370	32	38	36	38	21
2 ^e trimestre	1.858	1.311	62	127	94	99	41
1977 Juillet	8.643	7.014	108	789	160	298	65
Août	6.863	5.620	162	305	172	312	61
Septembre	1.897	1.260	80	105	110	117	62
Octobre	845	409	50	72	67	69	52
Novembre	617	319	44	35	37	38	37
Décembre	643	415	31	38	25	30	27
1978 Janvier	425	207	30	31	27	28	26
Février	411	218	29	31	26	26	17
Mars	996	686	37	52	55	60	20
Avril	918	556	56	48	65	57	29
Mai	2.129	1.543	69	154	95	105	36
Juin	2.526	1.833	60	178	121	135	58
Juillet	7.780	6.266	86	697	175	309	66

¹ Y compris les nuitées de camping.

Y - 3. — COMMERCE INTERIEUR

a. — Indices des ventes

Total du commerce de détail

Base 1970 = 100

Source : I.N.S.

Moyennes mensuelles ou mois	Indices par formes de distribution					Indices par catégories de produits				Indice général	
	Petit commerce de détail	Grands magasins à rayons multiples	Coopé- ratives de consom- mation	Entre- prises du commerce de détail à succur- sales	Super- marchés 1	Alimen- tation 2	Textiles et habille- ment 3	Articles d'ameu- blement et de ménage	Autres articles	Indice de valeur	Indice de quantité 4
1970	100	100	100	100	100	100	100	100	100	100	100
1971	105	107	100	120	120	103	107	122	107	108	104
1972	115	122	100	138	129	113	115	140	126	121	112
1973	129	136	98	160	155	124	135	172	141	138	121
1974	151	157	97	191	185	141	155	205	176	163	127
1975	167	170	98	225	217	165	169	213	204	183	129
1976	192	189	98	264	236	189	195	247	237	211	137
1977	p 204	205	93	302	254	p 203	p 208	p 265	p 257	p 228	p 140
1976 2 ^e trimestre	198	183	100	260	233	189	213	240	242	215	140
3 ^e trimestre	185	184	96	262	239	191	173	241	224	206	132
4 ^e trimestre	210	223	101	299	258	203	229	285	257	234	147
1977 1 ^{er} trimestre	p 192	180	91	274	230	p 190	p 179	p 240	p 250	p 212	p 131
2 ^e trimestre	p 211	201	94	303	252	p 205	p 223	p 265	p 269	p 234	p 144
3 ^e trimestre	p 191	201	90	293	257	p 199	p 188	p 253	p 239	p 217	p 133
4 ^e trimestre	p 220	239	94	337	275	p 219	p 240	p 302	p 271	p 249	p 151
1978 1 ^{er} trimestre	p 198	193	84	310	240	p 203	p 184	p 246	p 267	p 224	p 134
2 ^e trimestre	p 218	214	87	328	258	p 216	p 219	p 278	p 281	p 244	p 147
1977 Août	p 185	194	90	285	251	p 196	p 162	p 250	p 238	p 210	p 129
Septembre	p 211	203	90	305	255	p 209	p 213	p 274	p 261	p 234	p 142
Octobre	p 208	206	92	324	259	p 209	p 236	p 268	p 255	p 235	p 143
Novembre	p 199	216	86	303	249	p 201	p 206	p 261	p 252	p 225	p 136
Décembre	p 254	294	105	384	318	p 248	p 279	p 378	p 305	p 287	p 173
1978 Janvier	p 186	189	85	307	232	p 194	p 184	p 228	p 248	p 213	p 128
Février	p 187	180	80	294	225	p 195	p 148	p 241	p 260	p 211	p 127
Mars	p 221	211	88	331	263	p 219	p 221	p 270	p 292	p 247	p 148
Avril	p 213	204	85	322	249	p 210	p 228	p 257	p 273	p 237	p 143
Mai	p 218	213	87	325	256	p 215	p 215	p 285	p 279	p 243	p 146
Juin	p 224	225	90	337	268	p 224	p 214	p 293	p 291	p 251	p 151
Juillet	p 181	214	83	310	263	p 199	p 177	p 243	p 234	p 213	p 128
Août	p 190	204	84	310	262	p 212	p 158	p 253	p 243	p 219	p 131

1 Petites et moyennes entreprises de supermarchés, à libre service complet ou partiel.
2 Y compris le tabac, mais uniquement pour le petit commerce de détail.

3 Y compris les textiles d'ameublement.

4 Indice de valeur divisé par l'indice général des prix à la consommation dont on a éliminé les services et les loyers.

V - 3b. — Ventes à tempérament

1° — Résultats généraux

Source : I.N.S.

	Nombre de contrats en cours à fin de semestre (milliers)				Crédits en cours à fin de semestre (milliards de francs)				Crédits accordés au cours du semestre (milliards de francs)			
	Total	Financement par			Total	Financement par			Total	Financement par		
		vendeurs	banques	organismes de financement ou particuliers		vendeurs	banques	organismes de financement ou particuliers		vendeurs	banques	organismes de financement ou particuliers
1975 1 ^{er} semestre ...	1.490	864	206	420	36,9	9,4	14,7	12,8	13,5	3,9	4,4	5,2
2 ^e semestre ...	1.462	853	203	406	40,3	10,2	15,6	14,5	16,8	5,2	5,0	6,6
1976 1 ^{er} semestre ...	1.448	803	210	435	51,2	12,3	18,6	20,3	21,8	6,5	6,6	8,7
2 ^e semestre ...	1.485	808	208	469	55,7	13,6	20,3	21,8	20,4	5,8	6,4	8,2
1977 1 ^{er} semestre ...	1.473	760	322	391	63,4	14,5	28,1	20,8	23,1	6,0	9,3	7,8
2 ^e semestre ...	1.597	796	315	486	65,5	14,4	29,2	21,9	20,6	5,2	8,5	6,9

2° — Retards de paiement

	Nombre de débiteurs en retard de payer 3 termes échus et plus au cours du semestre (milliers)				Total de toutes les créances dues par les débiteurs visés dans les colonnes précédentes (millions de francs)			
	Total	Financement par			Total	Financement par		
		vendeurs	banques	organismes de financement ou particuliers		vendeurs	banques	organismes de financement ou particuliers
1975 1 ^{er} semestre	54	38	2	14	373	95	114	164
2 ^e semestre	56	40	2	14	383	120	78	185
1976 1 ^{er} semestre	60	43	1	16	436	128	63	245
2 ^e semestre	50	35	1	14	543	162	60	321
1977 1 ^{er} semestre	49	33	4	12	691	160	166	365
2 ^e semestre	63	27	4	32	903	154	201	548

3° — Répartition des crédits accordés au cours du semestre, par nature des marchandises

	Total	Camions, camionnettes, autobus, matériel de transport lourd		Matériel agricole, tracteurs agricoles, bétail	Autos pour transport de personnes exceptés autobus		Motos, scooters, vélos, moteurs, bicyclettes	Textiles, fourrures, vêtements	Livres	Équipement professionnel autre que articles cités antérieurement (commerce, artisanat, industrie, professions libérales)	Articles ménagers et à usage personnel non dénommés ailleurs	Divers dont : services (voyages, réparations de véhicules à moteur, chauffage central, etc.)
		neufs	usagés		neuves	usagées						
Nombre de contrats (milliers)												
1975 1 ^{er} semestre ...	765	4	1	1	65	13	7	129	116	6	407	16
2 ^e semestre ...	862	4	1	1	77	14	8	162	108	6	465	16
1976 1 ^{er} semestre ...	898	5	1	1	101	18	9	155	84	7	495	22
2 ^e semestre ...	892	4	1	1	84	15	8	186	77	6	490	20
1977 1 ^{er} semestre ...	853	5	1	1	96	16	7	150	67	7	486	17
2 ^e semestre ...	824	4	1	1	75	14	6	162	65	6	473	17
Crédits accordés (milliards de francs)												
1975 1 ^{er} semestre ...	13,5	1,4	0,2	0,3	5,5	0,6	0,1	0,3	0,4	1,3	2,7	0,7
2 ^e semestre ...	16,8	1,3	0,1	0,4	7,5	0,7	0,1	0,3	0,4	1,5	3,6	0,9
1976 1 ^{er} semestre ...	21,8	1,7	0,2	0,3	11,2	1,1	0,2	0,3	0,3	1,7	3,7	1,1
2 ^e semestre ...	20,4	1,5	0,2	0,3	10,0	0,9	0,2	0,3	0,3	1,9	3,8	1,0
1977 1 ^{er} semestre ...	23,1	2,5	0,2	0,3	12,0	1,0	0,2	0,2	0,3	1,9	3,4	1,1
2 ^e semestre ...	20,6	1,9	0,2	0,4	10,0	1,0	0,2	0,2	0,2	1,9	3,7	0,9
Crédits accordés — Répartition en p.c. par rapport au total												
1975 1 ^{er} semestre ...	100,0	10,5	1,1	1,9	40,5	4,3	0,9	2,0	2,6	9,9	20,5	5,8
2 ^e semestre ...	100,0	7,5	0,9	2,1	44,9	4,4	0,8	1,7	2,2	8,7	21,7	5,1
1976 1 ^{er} semestre ...	100,0	7,9	0,9	1,3	51,4	4,9	1,0	1,3	1,3	7,8	17,2	5,0
2 ^e semestre ...	100,0	7,5	0,9	1,5	49,0	4,6	1,0	1,3	1,3	9,4	18,4	5,1
1977 1 ^{er} semestre ...	100,0	10,7	0,9	1,2	51,9	4,5	1,0	1,0	1,1	8,3	14,8	4,6
2 ^e semestre ...	100,0	9,2	0,9	2,1	48,3	4,6	1,0	1,2	1,1	9,3	17,8	4,5

V - 4. — ACTIVITE DES CHAMBRES DE COMPENSATION

Opérations de débit

Moyennes mensuelles ou mois	Nombre de chambres (à fin de période)	Bruxelles						Province		Total général	
		Argent au jour le jour		Autres opérations 1		Total		Milliers de pièces	Milliards de francs	Milliers de pièces	Milliards de francs
		Milliers de pièces	Milliards de francs	Milliers de pièces	Milliards de francs	Milliers de pièces	Milliards de francs				
1970	39	3	268	2.819	643	2.822	911	1.546	198	4.368	1.109
1971	40	3	291	3.763	795	3.766	1.086	1.623	200	5.389	1.286
1972	40	3	346	5.370	1.248	5.373	1.594	1.881	213	7.254	1.807
1973	40	3	492	6.860	1.643	6.863	2.135	2.482	265	9.345	2.400
1974	37	3	468	8.106	2.059	8.109	2.527	3.077	329	11.186	2.856
1975	33	4	629	8.986	1.972	8.990	2.601	3.222	357	12.212	2.958
1976 ²	32	1	e 254	10.405	2.933	10.406	e 3.187	2.896	398	13.302	e 3.585
1977	30	2	289	12.429	3.859	12.431	4.148	2.625	422	15.056	4.570
1976 3 ^e trimestre	32	3	447	10.066	2.909	10.069	3.356	2.637	400	12.706	3.756
4 ^e trimestre ²	32	2	289	11.439	3.500	11.441	3.789	2.807	427	14.248	4.216
1977 1 ^{er} trimestre	32	2	301	11.562	3.689	11.564	3.990	2.722	428	14.286	4.418
2 ^e trimestre	31	2	283	12.058	3.721	12.060	4.004	2.691	435	14.751	4.439
3 ^e trimestre	30	2	245	11.909	3.838	11.911	4.083	2.409	396	14.320	4.479
4 ^e trimestre	30	2	325	14.189	4.192	14.191	4.517	2.676	428	16.867	4.945
1978 1 ^{er} trimestre	29	2	309	13.687	4.096	13.689	4.405	2.466	419	16.155	4.824
2 ^e trimestre	27	2	283	14.198	4.118	14.200	4.401	2.453	439	16.653	4.840
3 ^e trimestre	26	2	266	13.370	3.736	13.372	4.002	2.186	440	15.558	4.442
1977 Octobre	30	2	236	13.213	4.234	13.215	4.470	2.569	412	15.784	4.882
Novembre	30	2	421	13.780	4.343	13.782	4.764	2.461	380	16.243	5.144
Décembre	30	2	318	15.575	3.998	15.577	4.316	2.998	493	18.575	4.809
1978 Janvier	30	2	262	13.635	3.884	13.637	4.146	2.548	405	16.185	4.551
Février	30	2	349	12.487	4.058	12.489	4.407	2.256	399	14.745	4.806
Mars	29	2	318	14.939	4.345	14.941	4.663	2.594	454	17.535	5.117
Avril	29	2	247	12.847	3.556	12.849	3.803	2.243	387	15.092	4.190
Mai	29	2	316	15.379	4.648	15.381	4.964	2.576	448	17.957	5.412
Juin	27	2	287	14.368	4.149	14.370	4.436	2.539	482	16.909	4.918
Juillet	27	1	303	13.183	4.116	13.184	4.419	2.238	451	15.422	4.870
Août	27	2	250	13.297	3.390	13.299	3.640	2.151	455	15.450	4.095
Septembre	26	2	244	13.631	3.704	13.633	3.948	2.169	413	15.802	4.361
Octobre	26	2	275	15.166	3.520	15.168	3.795	2.485	465	17.653	4.260

1 Titres, effets publics, coupons, virements, chèques, traites, promesses, quittances, opérations sur l'étranger, etc.
² Nouvelle série. Les remboursements de l'argent au jour le jour ne sont plus renseignés.

Références bibliographiques : *Annuaire statistique de la Belgique*. — *Bulletin de Statistique de l'I.N.S.* — *Statistiques économiques belges 1960-1970*. — *Annuaire statistique de la S.N.C.B.* — *Statistique mensuelle du trafic international des ports (I.N.S.)*. — *Les transports maritimes, Etude Annuelle (O.C.D.E.)* — *Eurostat (Office statistique des Communautés européennes)*.

VI. — REVENUS

1. — REMUNERATIONS DES TRAVAILLEURS (hommes et femmes)

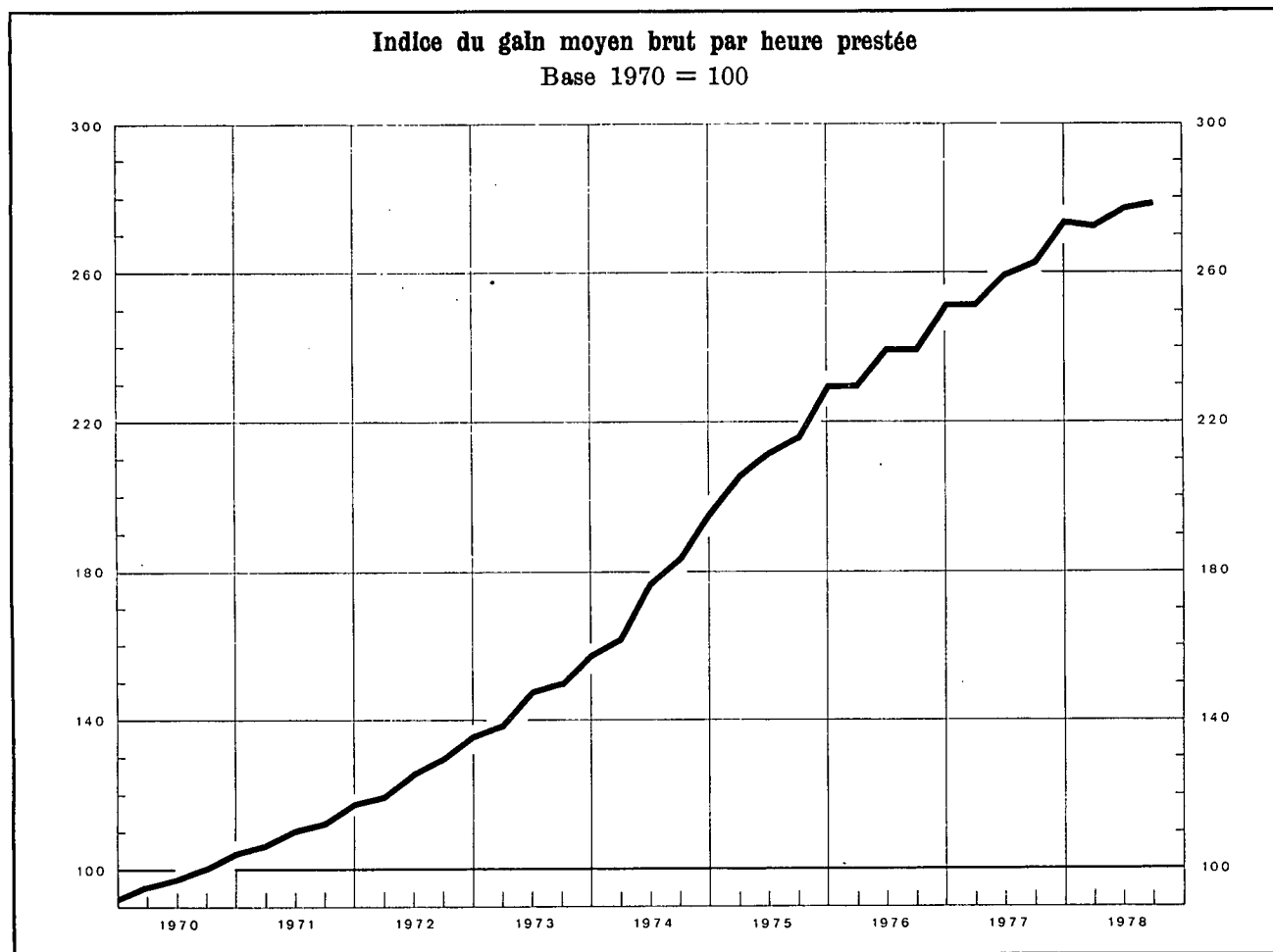

Indices base 1970 = 100

Sources :	Rémunérations des ouvriers dans l'industrie *				Salaires conventionnels ³			
	Gain moyen brut par heure prestée	Salaire horaire type ¹		Salaire-coût horaire ²	Ouvriers		Employés	
		ouvrier qualifié	ouvrier non qualifié		Indice général	dont : Industries manufacturières	Indice général	dont : Industries manufacturières
		B.N.B.		I.R.E.S.	Ministère de l'Emploi et du Travail			
1970	100	100	100	100	100,0	100,0	100,0	100,0
1971	112	112	112	113	111,2	111,1	110,0	108,7
1972	128	125	127	131	126,1	125,7	122,1	118,2
1973	149	143	146	151	145,8	147,0	138,8	131,9
1974	180	173	178	182	176,6	177,8	166,1	158,0
1975	216	205	214	223	210,9	210,5	195,9	187,6
1976	240	227	239	246	236,4	235,1	217,3	206,2
1977	262	249	263	270	259,9	257,0	235,5	222,6
1976 Septembre	240	230	242	246	239,5	237,4	219,9	208,3
1976 Décembre	252	235	247	258	244,9	243,3	223,9	212,4
1977 Mars	252	241	254	259	252,4	251,0	229,4	217,2
1977 Juin	260	247	261	268	258,3	255,2	233,0	220,6
1977 Septembre	263	252	265	271	262,2	258,9	237,5	224,3
1977 Décembre	274	256	270	282	266,8	263,1	242,1	228,4
1978 Mars	p 273	p 258	p 273	p 282	270,2	266,2	244,5	229,9
1978 Juin	p 273	p 264	p 280	p 287	275,4	270,0	247,8	233,2
1978 Septembre	p 279	p 266	p 283	p 287	277,4	271,9	250,9	234,9

* Pour convertir les indices base 1970 = 100 en indices base 1968 = 100, il suffit de multiplier les chiffres actuels par les coefficients suivants : gain moyen brut par heure prestée : 1,813; salaire horaire type - ouvrier qualifié : 1,745 - ouvrier non qualifié : 1,822; salaire-coût horaire : 1,981.

¹ Non compris les ouvriers du transport.

² Cet indice, qui n'englobe pas les charbonnages, donne le salaire-coût

horaire de la main-d'œuvre, y compris les charges sociales légales supportées par l'employeur et non pas le coût par unité produite.

³ Le salaire conventionnel des ouvriers étant horaire et celui des employés étant mensuel, une réduction conventionnelle de la durée du travail entraîne une hausse du premier, mais non du second. Il y a lieu de tenir compte de cette différence dans toute comparaison des évolutions respectives de ces indices.

VI - 2. — GAINS HORAIRES BRUTS MOYENS DES OUVRIERS DANS L'INDUSTRIE

(en francs par heure)

Source : I.N.S.

Groupe et branche d'industrie	1975 octobre	1976 avril	1976 octobre	1977 avril	1977 octobre
<i>Industries extractives</i> ¹ :					
Extraction du charbon (ouvriers du fond)	204,33	211,79	220,25	235,75	241,31
Préparation du charbon (ouvriers de la surface)	160,09	167,81	174,50	183,19	189,37
Total des industries extractives	183,57	192,17	199,45	211,15	217,63
<i>Industries manufacturières</i> ² :					
Cokeries	177,29	187,43	194,47	203,68	211,00
Raffinage de pétrole	224,19	241,42	255,77	265,45	274,41
Production et distribution d'énergie électrique, de gaz, de vapeur et d'eau chaude	201,36	213,28	—	—	—
Production et première transformation des métaux	177,88	189,34	200,99	210,06	217,57
Industrie des produits minéraux non métalliques	150,56	160,83	168,57	180,13	188,22
Industrie chimique	162,95	173,28	180,46	196,55	202,87
Production de fibres artificielles et synthétiques	166,86	178,66	182,82	201,23	191,48
Fabrication d'ouvrages en métaux (à l'exclusion des ma- chines et du matériel de transport)	147,13	154,23	160,02	171,94	174,84
Construction de machines et de matériel mécanique	153,05	161,97	167,56	176,79	183,22
Construction électrique et électronique	145,37	156,16	160,52	169,32	173,48
Construction d'automobiles et pièces détachées	172,60	185,30	188,41	200,79	203,29
Construction d'autre matériel de transport	170,50	174,60	180,13	193,18	194,46
Fabrication d'instruments de précision, d'optique et simi- laires	135,98	143,41	147,94	158,25	164,09
Industrie des produits alimentaires, des boissons et du tabac	135,71	146,90	153,17	161,69	170,51
Industrie textile	123,07	131,64	135,63	144,12	145,47
Industrie du cuir	114,78	123,06	130,70	137,57	145,60
Industrie des chaussures et de l'habillement	102,88	110,50	112,74	120,27	122,59
Industrie du bois et du meuble en bois	133,64	143,56	147,43	159,90	163,09
Industrie du papier, imprimerie et édition	152,29	161,48	167,25	175,92	179,74
Industrie du caoutchouc et des matières plastiques	140,95	148,62	153,67	163,56	170,34
Total des industries manufacturières	144,32	154,10	159,68	169,83	174,59
dont : hommes	155,79	166,24	172,73	183,37	188,69
femmes	111,06	118,92	121,85	130,60	133,39
<i>Bâtiment et génie civil</i> ¹	150,55	163,16	172,29	185,49	190,50
<i>Moyenne générale pour l'industrie :</i>					
Total ²	146,85	157,05	163,28	173,98	178,88

¹ Hommes seulement.

² Hommes et femmes.

VI - 3. — TRAITEMENTS MENSUELS BRUTS MOYENS DES EMPLOYES DANS L'INDUSTRIE ¹

(en francs par mois)

Source : I.N.S.

Groupe et branche d'industrie	1975 octobre	1976 avril	1976 octobre	1977 avril	1977 octobre
<i>Industries extractives :</i>					
Extraction et agglomération de combustibles solides	46.997	48.122	48.203	53.438	52.698
Total des industries extractives	44.888	46.312	46.769	51.387	51.308
<i>Industries manufacturières :</i>					
Cokeries	44.204	46.922	47.611	51.523	53.287
Raffinage de pétrole	51.512	56.214	57.121	62.819	64.057
Production et distribution d'énergie électrique, de gaz, de vapeur et d'eau chaude ²	51.016	54.539	44.816	49.788	51.812
Production et première transformation des métaux	44.915	47.122	49.082	52.550	53.621
Industrie des produits minéraux non métalliques	37.416	39.820	41.138	43.532	45.739
Industrie chimique	41.215	43.564	44.829	48.108	49.809
Production de fibres artificielles et synthétiques	49.025	53.287	55.300	59.199	58.871
Fabrication d'ouvrages en métaux (à l'exclusion des machines et du matériel de transport)	37.187	38.815	40.486	43.192	43.966
Construction de machines et de matériel mécanique	38.612	40.019	42.017	43.837	45.231
Construction électrique et électronique	38.675	40.779	42.054	44.920	46.384
Construction d'automobiles et pièces détachées	41.589	43.469	45.066	48.227	48.619
Construction d'autre matériel de transport	40.935	42.990	43.831	46.588	47.818
Fabrication d'instruments de précision, d'optique et similaires ...	35.499	36.873	38.769	41.697	42.539
Industrie des produits alimentaires, des boissons et du tabac	34.694	36.608	38.235	40.492	42.038
Industrie textile	33.318	35.161	36.528	38.346	39.809
Industrie du cuir	33.889	36.597	37.854	39.894	39.758
Industrie des chaussures et de l'habillement	27.383	28.677	29.918	30.716	32.578
Industrie du bois et du meuble en bois	31.700	33.165	35.374	36.564	38.220
Industrie du papier, imprimerie et édition	36.583	38.384	40.023	42.266	43.299
Industrie du caoutchouc et des matières plastiques	36.763	38.407	40.404	42.830	44.752
Total des industries manufacturières	38.161	40.058	41.470	44.020	45.344
dont : hommes	42.270	44.326	45.958	48.741	50.140
femmes	24.722	26.098	27.191	29.002	30.087
Bâtiment et génie civil	35.935	37.696	39.320	41.715	42.888
<i>Moyenne générale pour l'industrie :</i>					
Total	37.957	39.886	41.422	44.018	45.288

¹ Hommes et femmes.

² A partir d'octobre 1976, données relatives au personnel total de la branche.

Références bibliographiques : *Annuaire statistique de la Belgique. — Bulletin de Statistique de l'I.N.S. — Service de Conjoncture (I.R.E.S.). — Rapport annuel de l'O.N.S.S. — Revue du Travail. — Statistiques*

économiques belges 1960-1970. — Bulletin d'Information et de Documentation, XXXIII^e année, vol. II, n^o 5, novembre 1957 : « Indices des rémunérations horaires brutes des ouvriers ».

VII. — INDICES DE PRIX

1. — INDICES DES PRIX MONDIAUX

Base 1970 = 100

Sources : Comtel Reuter — Moody's Investors Service — Institut für Wirtschaftsforschung, Hamburg.

Moyennes journalières	Indice Reuter (marché de Londres) 1	Indice Moody (marché de New York) 2 3	Indices du Hamburgisches Welt-Wirtschafts-Archiv 2					
			Total	Matières premières destinées à				
				l'alimentation	l'industrie			
					général	combustibles	pour la production de biens de consommation	pour la production de biens d'équipement
1970	100,0	100,0	100,0	100,0	100,0	100,0	100,0	100,0
1971	93,9	91,2	101,2	103,0	100,6	111,2	105,2	88,4
1972	106,1	102,1	113,4	116,7	111,9	121,4	131,4	93,6
1973	185,4	142,5	170,1	173,5	168,7	149,5	210,5	164,3
1974	233,8	177,5 ⁴ 205,9 ⁵	285,4	278,5	288,6	410,5	198,5	224,3
1975	199,5	185,7	259,9	229,4	273,3	440,5	186,0	168,0
1976	255,0	199,0	274,0	222,2	296,9	463,8	233,7	180,2
1977	281,3	215,2	302,1	274,0	314,5	508,0	225,9	186,8
1976 3 ^e trimestre	267,1	204,7	279,1	225,4	302,8	462,5	248,1	188,1
4 ^e trimestre	275,5	201,0	281,7	231,7	303,7	468,4	253,8	182,5
1977 1 ^{er} trimestre	295,1	223,0	303,2	276,3	315,1	493,8	246,9	190,2
2 ^e trimestre	298,3	225,2	312,7	301,6	317,6	509,8	240,3	185,4
3 ^e trimestre	269,3	206,2	296,8	260,8	312,6	511,4	213,6	185,2
4 ^e trimestre	262,7	206,3	295,8	257,3	312,7	516,7	202,6	186,3
1978 1 ^{er} trimestre	250,5	219,3	302,4	266,1	318,5	526,8	206,5	189,1
2 ^e trimestre	263,2	222,8	300,3	258,2	318,9	521,3	210,2	193,1
3 ^e trimestre	259,5	226,5	302,4	241,0	329,5	524,4	221,1	210,0
1977 Novembre	263,8	204,8	296,1	260,4	311,9	516,6	200,5	185,5
Décembre	257,8	213,2	300,8	270,2	314,1	518,3	202,7	188,5
1978 Janvier	252,2	217,9	303,2	268,8	318,5	527,1	204,4	189,9
Février	249,1	220,0	302,8	268,3	318,0	526,4	205,9	188,7
Mars	250,0	219,9	301,1	261,0	318,8	527,0	209,0	188,6
Avril	258,0	220,2	299,5	261,4	316,4	522,3	206,5	188,3
Mai	263,1	223,1	300,8	259,6	318,9	520,8	211,7	192,9
Juin	268,4	225,0	300,7	253,9	321,3	521,0	212,4	198,0
Juillet	256,6	223,0	296,3	234,0	323,7	521,5	217,0	200,8
Août	257,5	226,2	301,4	236,2	330,2	525,4	222,9	210,1
Septembre	264,5	230,3	309,5	252,9	334,5	526,4	223,4	219,0
Octobre	271,0	237,7	319,1	259,5	345,4	528,3	238,7	235,5
Novembre	271,3	238,9	318,9	255,6	346,8	529,2	238,7	237,9

¹ Indices calculés sur base de prix exprimés en livres sterling.

² Indices calculés sur base de prix exprimés en dollars des Etats-Unis.

³ Depuis juin 1974, l'indice Moody tient compte des cours au comptant du coton, de la laine et de la soie

⁴ Moyenne de janvier à mai 1974.

⁵ Moyenne de juin à décembre 1974.

VII - 2. — INDICES DU HAMBURGISCHE WELT-WIRTSCHAFTS-ARCHIV PAR PRODUIT ¹

Base 1970 = 100

Source : Institut für Wirtschaftsforschung, Hamburg.

Moyennes journalières	Matières premières destinées à l'alimentation					Matières premières destinées à l'industrie								
	Céréales	Denrées coloniales et sucre	Huile	Viande	Produits laitiers	Combustibles		pour la production de biens de consommation			pour la production de biens d'équipement			
						Charbon et coques	Pétrole et dérivés	Produits textiles	Peaux et cuirs	Cellulose	Bois	Caoutchouc	Sidérurgie	Métaux non-ferreux
1970	100,0	100,0	100,0	100,0	100,0	100,0	100,0	100,0	100,0	100,0	100,0	100,0	100,0	100,0
1971	101,8	100,8	99,4	110,6	112,1	110,5	111,7	105,3	112,4	107,6	101,1	82,2	86,2	84,9
1972	107,8	123,8	90,5	132,9	125,5	112,9	125,0	137,3	154,5	111,1	109,6	82,6	92,8	88,5
1973	186,7	166,9	171,4	180,3	168,0	146,8	150,8	237,8	238,7	122,2	195,4	167,3	180,5	137,9
1974	253,8	340,6	268,5	177,9	174,5	220,9	483,9	209,9	167,7	186,4	265,3	177,5	270,1	183,9
1975	220,8	263,3	175,0	196,0	199,9	232,0	520,8	176,7	150,2	235,4	239,3	145,1	182,3	128,4
1976	193,5	262,5	162,2	197,6	209,5	213,4	560,2	238,8	212,9	234,0	259,9	191,4	179,7	138,9
1977	167,6	374,3	201,7	208,6	238,8	237,7	612,0	225,3	277,7	221,5	269,2	197,5	166,8	156,9
1976 3 ^e trimestre	192,8	269,2	172,9	192,0	206,5	214,4	558,0	259,1	212,8	234,0	268,4	192,8	183,7	150,5
4 ^e trimestre	169,3	288,9	179,3	197,8	224,5	212,1	567,1	262,5	262,7	234,0	279,2	203,4	172,9	136,6
1977 1 ^{er} trimestre	174,4	377,1	209,8	203,3	228,4	220,0	599,4	252,6	263,3	234,0	278,1	198,5	166,6	160,5
2 ^e trimestre	168,7	428,5	240,9	202,0	232,6	247,8	610,7	239,0	307,1	234,0	275,0	189,8	165,1	153,4
3 ^e trimestre	157,2	355,3	180,3	209,8	240,9	239,9	616,0	206,7	278,2	225,3	267,7	198,1	171,0	151,1
4 ^e trimestre	170,0	336,5	175,6	219,3	253,3	242,9	622,2	202,6	262,2	192,9	255,7	203,6	164,1	162,9
1978 1 ^{er} trimestre	182,5	334,7	195,9	243,7	270,3	283,0	620,7	210,9	282,7	176,9	257,5	202,9	177,5	160,1
2 ^e trimestre	189,5	304,3	222,7	252,0	269,6	283,0	613,1	216,0	285,7	176,9	256,8	217,4	186,4	161,2
3 ^e trimestre	188,9	259,9	226,4	270,0	273,1	294,5	612,9	227,2	303,7	185,4	269,7	241,9	206,4	176,6
1977 Novembre	171,8	343,2	174,8	216,8	252,9	242,2	622,3	201,5	250,4	190,5	254,9	204,1	163,1	161,9
Décembre	173,5	357,5	186,8	225,7	261,2	245,6	623,3	202,8	276,9	188,3	257,3	198,4	165,0	167,8
1978 Janvier	179,4	346,4	188,4	237,4	268,6	281,1	621,8	208,8	274,9	176,9	257,9	200,9	175,2	163,8
Février	182,9	341,8	190,5	242,9	268,9	283,0	620,2	210,3	281,3	176,9	257,0	202,0	178,4	159,0
Mars	185,2	316,0	208,7	250,8	273,5	285,0	620,2	213,6	291,8	176,9	257,5	206,0	178,9	157,6
Avril	190,0	311,9	218,2	249,5	273,0	284,7	613,6	210,7	286,9	176,9	258,0	204,2	179,2	156,7
Mai	189,5	308,2	223,1	249,4	267,1	281,6	612,9	218,3	283,6	176,9	255,0	216,5	188,3	160,8
Juin	188,9	292,8	226,6	257,0	268,6	282,7	612,9	219,0	286,8	176,9	257,4	231,4	191,9	166,3
Juillet	187,9	246,3	222,1	268,4	272,0	284,1	612,9	222,2	295,8	185,4	265,3	228,8	194,5	167,7
Août	188,1	251,3	219,7	270,3	272,7	297,9	612,9	229,8	303,2	185,4	271,5	240,9	204,6	177,4
Septembre	190,7	282,1	237,3	271,3	274,6	301,5	612,9	229,7	312,2	185,4	272,2	256,1	220,2	184,8
Octobre	196,5	285,8	243,9	277,8	295,0	308,5	612,9	241,2	353,8	205,3	287,3	271,1	238,8	201,1
Novembre	200,8	275,9	247,5	273,2	289,4	305,4	615,3	240,7	339,6	211,1	284,1	267,2	257,2	197,3

¹ Indices calculés sur base de prix exprimés en dollars des Etats-Unis.

VII - 3. — INDICES DES PRIX DE GROS EN BELGIQUE ¹

Base 1970 = 100

Source : M.A.E.

Moyennes mensuelles ou mois	Indice général	Produits agricoles			Produits industriels								Ensemble des produits industriels pris à trois stades de fabrication			
		indice général	animaux	végétaux	indice général	indigènes	importés	minéraux	métaux et prod. métall.	textiles	chimiques	matériaux de construction	matières premières	semi-produits	produits finis	
1970	100,0	100,0	100,0	100,0	100,0	100,0	100,0	100,0	100,0	100,0	100,0	100,0	100,0	100,0	100,0	100,0
1971	99,4	95,7	102,2	90,1	100,4	101,9	97,6	103,8	97,5	103,9	98,5	105,1	101,6	98,4	101,1	101,1
1972	103,4	101,1	111,2	92,6	104,1	106,1	99,2	104,6	99,0	113,1	102,0	109,0	105,1	102,7	104,6	104,6
1973	116,2	121,8	125,2	118,8	114,9	113,8	117,3	108,1	107,5	132,1	106,0	113,6	123,8	117,6	108,1	108,1
1974	135,6	127,6	124,5	130,6	137,9	136,8	146,9	152,4	134,2	147,8	121,2	126,2	146,4	147,9	126,8	126,8
1975	137,3	131,9	143,5	122,0	138,9	142,6	137,4	169,1	128,9	136,9	131,8	137,1	142,0	141,1	135,6	135,6
1976	147,1	150,0	153,4	147,1	146,5	149,4	145,7	172,5	132,2	149,0	137,7	150,5	152,2	150,1	140,8	140,8
1977	150,6	156,8	158,7	155,6	149,3	153,6	144,0	173,3	133,1	154,0	137,9	160,7	153,1	151,9	145,3	145,3
1976 3 ^e trimestre ..	148,3	148,0	150,2	146,0	148,6	151,3	148,4	174,5	134,4	154,2	136,5	151,5	155,1	153,2	141,7	141,7
4 ^e trimestre ..	149,6	156,5	153,6	159,3	148,1	152,1	144,0	173,7	130,8	153,4	138,3	154,7	153,2	151,8	142,5	142,5
1977 1 ^{er} trimestre ..	152,5	160,4	154,5	166,4	150,7	153,6	149,0	176,0	133,9	155,7	139,6	159,2	156,6	154,2	144,9	144,9
2 ^e trimestre ..	152,3	163,3	156,8	169,5	149,9	153,8	145,7	174,2	133,2	154,4	137,9	159,9	154,8	152,6	145,1	145,1
3 ^e trimestre ..	149,6	154,3	161,0	148,6	148,6	153,7	141,6	172,0	132,7	153,7	137,2	161,0	151,6	150,5	145,5	145,5
4 ^e trimestre ..	148,1	149,3	162,4	138,0	148,0	153,1	139,7	171,1	132,7	152,3	136,9	162,9	149,4	150,3	145,6	145,6
1978 1 ^{er} trimestre ..	146,3	145,7	161,2	132,7	146,6	153,0	136,5	166,9	131,4	152,1	137,3	163,6	147,5	147,5	145,5	145,5
2 ^e trimestre ..	147,2	145,9	157,4	136,1	147,7	154,2	138,9	166,9	133,0	152,8	136,3	165,4	149,8	148,2	146,2	146,2
3 ^e trimestre ..	147,9	144,1	155,2	134,6	149,1	154,7	141,4	168,7	134,5	152,9	136,8	167,1	152,2	149,7	146,8	146,8
1977 Octobre	148,4	148,4	161,3	137,3	148,6	153,6	141,2	172,3	133,0	153,3	137,7	162,9	150,4	151,0	145,9	145,9
Novembre	148,3	150,5	161,6	140,9	147,9	153,0	139,9	170,9	132,3	152,6	136,7	162,9	149,5	150,0	145,5	145,5
Décembre	147,5	148,9	164,4	135,8	147,4	152,7	138,2	170,0	132,9	150,8	136,5	162,9	148,2	149,8	145,3	145,3
1978 Janvier	146,7	146,4	161,1	133,9	146,9	152,7	137,8	167,9	132,2	152,4	137,1	162,9	148,3	148,2	145,2	145,2
Février	145,8	144,6	161,8	130,2	146,3	152,8	135,9	166,5	130,7	151,8	137,3	163,0	147,0	146,9	145,4	145,4
Mars	146,4	146,2	160,6	133,9	146,7	153,4	135,8	166,2	131,3	152,0	137,4	164,8	147,3	147,2	145,9	145,9
Avril	147,1	146,4	157,9	136,4	147,5	153,9	138,0	166,8	132,4	152,3	137,7	164,8	149,2	147,6	146,3	146,3
Mai	147,3	146,6	158,9	136,0	147,6	154,2	138,7	166,8	133,4	152,5	135,6	164,8	149,5	148,5	145,8	145,8
Juin	147,3	144,9	155,5	135,8	148,1	154,4	139,8	167,1	133,4	153,4	135,7	166,7	150,7	148,5	146,3	146,3
Juillet	147,5	144,5	157,1	133,7	148,4	154,5	140,2	167,0	133,7	153,6	135,7	167,1	151,4	148,8	146,4	146,4
Août	147,5	141,5	153,8	130,9	149,2	154,6	141,9	168,9	134,5	153,2	136,6	167,1	152,5	149,8	146,8	146,8
Septembre ...	148,9	146,5	154,7	139,2	149,6	154,9	142,3	170,2	135,3	151,8	138,0	167,1	152,5	150,7	147,2	147,2
Octobre	148,6	144,0	152,0	136,9	150,0	155,1	143,5	171,9	136,0	150,2	138,3	167,1	153,2	151,1	147,3	147,3

¹ Prix nets de la taxe sur la valeur ajoutée.

VII - 3. — INDICES DES PRIX DE GROS EN BELGIQUE

Base 1970 = 100

PRODUITS INDUSTRIELS INDIGENES ET IMPORTES

Source : M.A.E.

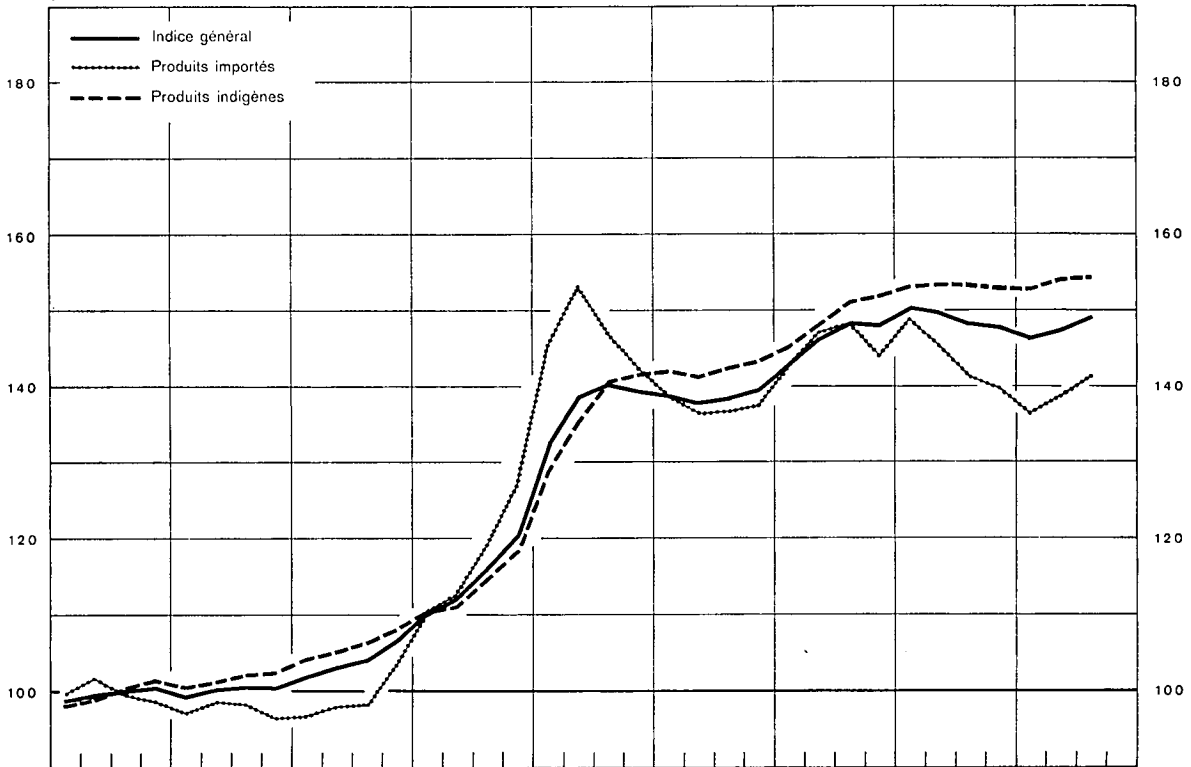

PRODUITS INDUSTRIELS INDIGENES ET IMPORTES
Prix à trois stades de fabrication

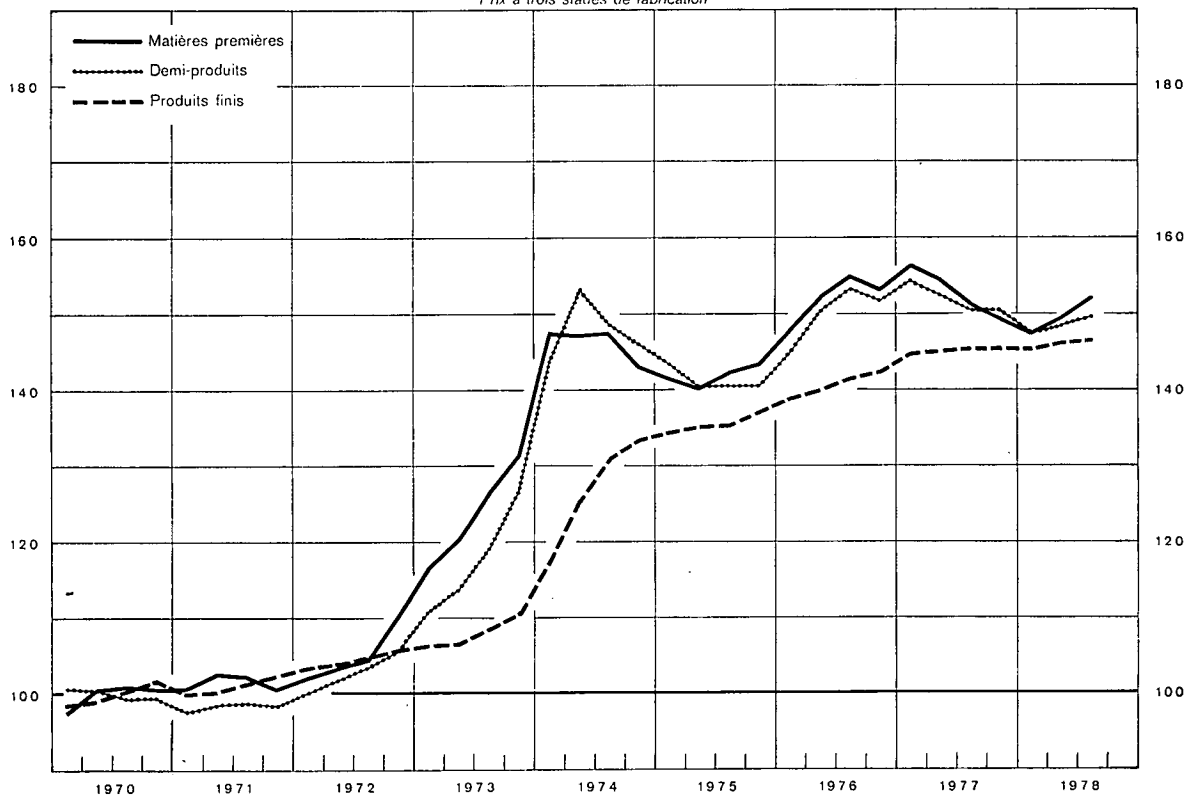

VII - 4a. — INDICES DES PRIX A LA CONSOMMATION EN BELGIQUE

(Ventilation en 4 groupes)

Source : M.A.E.

Moyennes mensuelles ou mois	Indice général	Produits alimentaires	Produits non alimentaires	Services	Loyers					
Coefficients de pondération en p.c. de l'indice général :										
Jusque février 1972	100,00	41,56	37,01	21,43	—					
De mars 1972 à mai 1976 ...	100,00	30,00	40,00	30,00	—					
Depuis juin 1976	100,00	25,15	42,79	27,06	5,00					
Base 1971 = 100 ¹										
1970	95,84	98,13	95,67	92,69	—					
1971	100,00	100,00	100,00	100,00	—					
1972	105,45	106,60	102,80	107,61	—					
1973	112,78	115,15	107,58	117,28	—					
1974	127,08	125,94	122,69	134,02	—					
1975	143,31	140,08	136,55	154,07	—					
1976 5 premiers mois	153,16	154,25	142,46	164,41	—					
Base 2 ^e semestre 1974 - 1 ^{er} semestre 1975 = 100										
1976 7 derniers mois	115,89	119,58	112,15	119,69	108,89					
1977	122,30	125,46	116,00	129,94	118,92					
	1977	1978	1977	1978	1977	1978	1977	1978	1977	1978
1 ^{er} trimestre	119,57	126,32	124,55	128,60	114,05	118,18	124,32	137,19	116,13	125,68
2 ^e trimestre	121,51	126,92	123,95	126,34	115,78	119,39	128,84	139,33	118,68	127,06
3 ^e trimestre	123,34	128,25	125,86	127,18	116,57	119,98	132,33	142,33	119,92	128,22
4 ^e trimestre	124,77	127,47	127,47	127,47	117,62	117,62	134,29	134,29	120,96	120,96
Janvier	119,01	125,88	124,51	128,37	113,66	117,85	123,38	136,52	113,48	124,44
Février	119,91	126,38	125,38	128,85	114,22	118,17	124,28	137,04	117,42	126,45
Mars	119,80	126,70	123,77	128,59	114,27	118,51	125,29	138,00	117,49	126,16
Avril	120,45	126,80	121,98	127,49	115,25	118,90	127,68	138,67	118,17	126,67
Mai	121,66	126,97	124,35	126,03	115,79	119,53	129,01	139,61	118,69	127,06
Juin	122,42	126,98	125,51	125,50	116,30	119,75	129,82	139,70	119,19	127,46
Juillet	122,79	127,68	124,93	126,52	116,36	119,80	131,55	141,22	119,56	127,74
Août	123,18	128,26	125,38	127,19	116,54	119,88	132,22	142,51	119,94	128,22
Septembre	124,05	128,82	127,27	127,84	116,81	120,27	133,21	143,26	120,26	128,69
Octobre	124,31	129,12	127,11	126,96	117,19	121,16	133,62	143,76	120,75	128,96
Novembre	124,76	129,52	127,54	126,91	117,62	122,01	134,18	143,90	120,94	129,10
Décembre	125,25	127,77	127,77	127,77	118,04	118,04	135,06	135,06	121,20	121,20

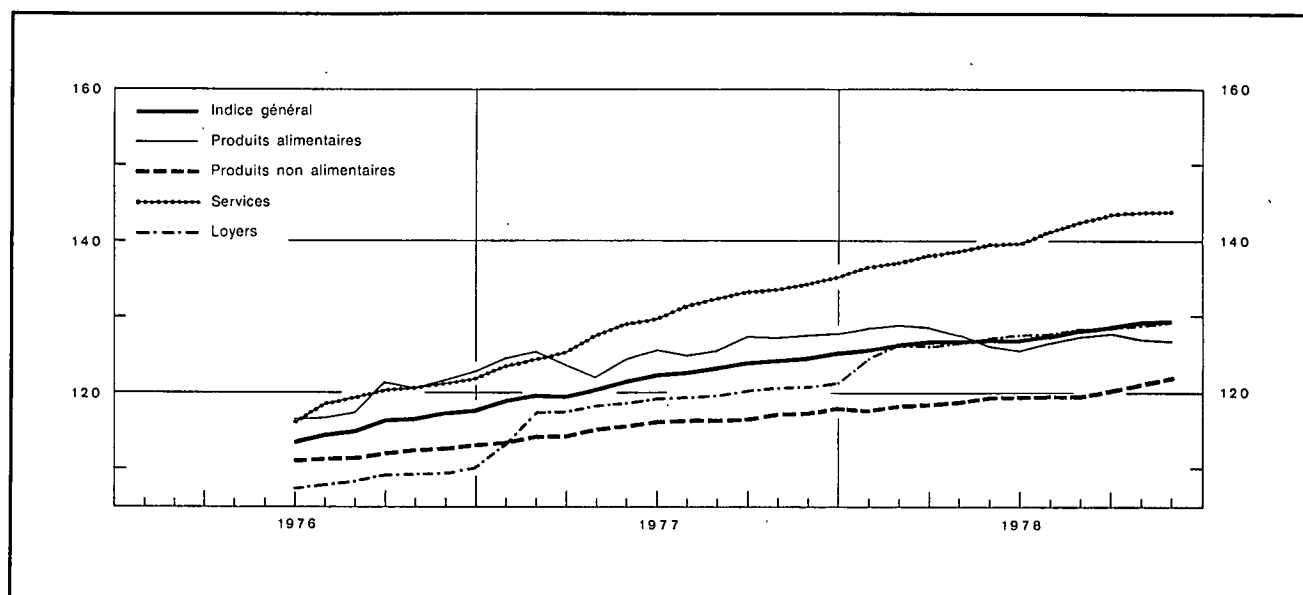

¹ Pour passer de ces indices aux indices en base 2^e semestre 1974 - 1^{er} semestre 1975 = 100, les coefficients de conversion ont été fixés comme

suit : l'indice général à 1,870; les produits alimentaires à 1,848; les produits non alimentaires à 1,804; les services à 1,458.

VII - 4b. — INDICES DES PRIX A LA CONSOMMATION EN BELGIQUE

Base 2^e semestre 1974 - 1^{er} semestre 1975 = 100

(Ventilation d'après le classement de l'Office Statistique des Communautés européennes)

Source : M.A.E.

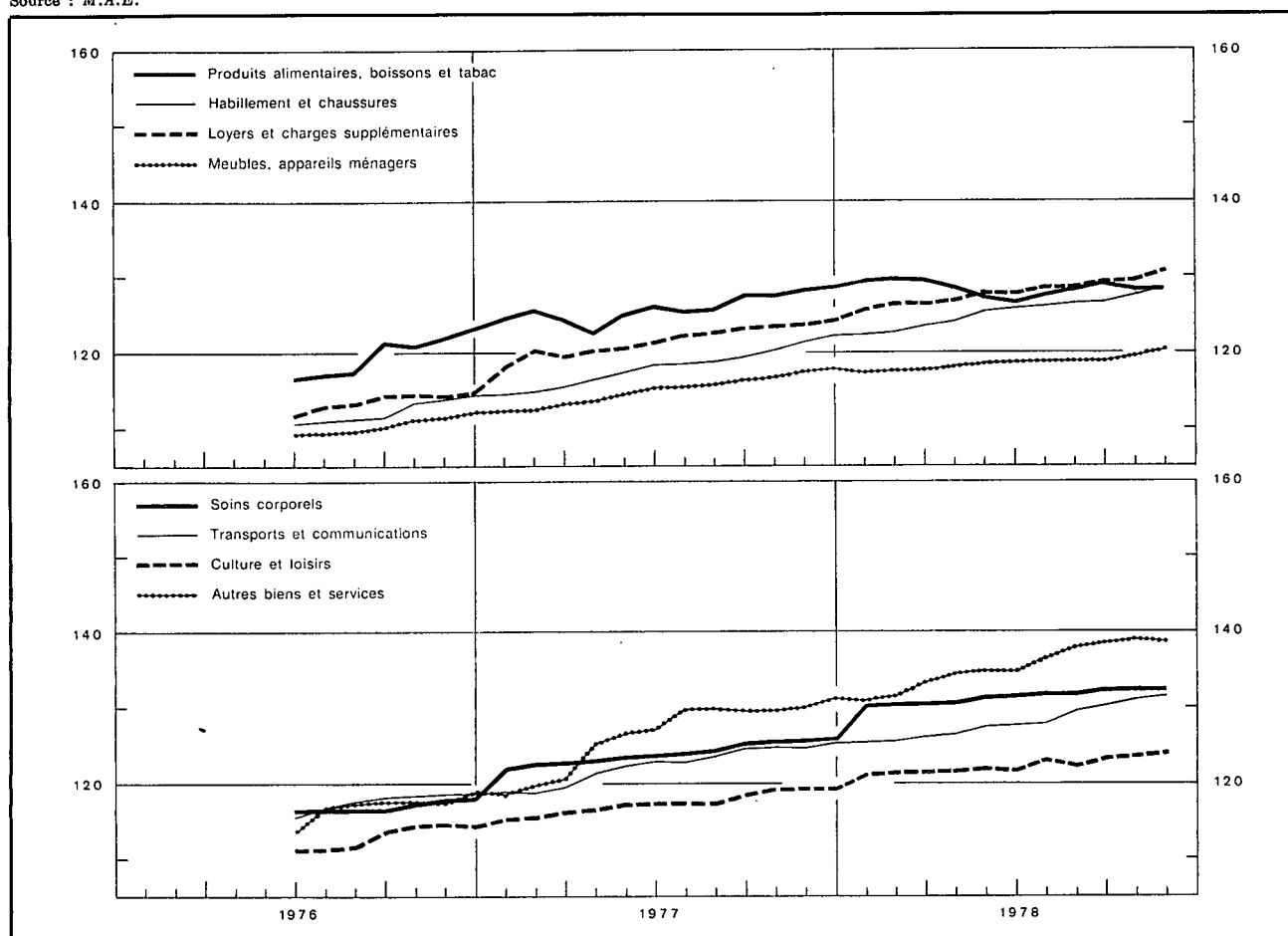

Moyennes mensuelles ou mois	Indice général *	Produits alimentaires, boissons et tabac	Habillement et chaussures	Loyers et charges supplémentaires	Meubles, appareils ménagers	Soins corporels	Transports et communications	Culture et loisirs	Autres biens et services
Coefficient de pondération en p.c. de l'indice général	100,00	26,42	9,61	15,14	10,46	3,98	14,21	7,61	12,57
1977	122,30	126,05	118,09	121,70	115,08	124,10	122,43	117,56	126,51
1976 3 ^e trimestre	115,32	118,69	111,26	113,56	109,79	116,63	117,41	112,30	117,12
4 ^e trimestre	117,23	122,06	113,82	114,57	111,57	117,66	118,30	114,49	117,88
1977 1 ^{er} trimestre	119,57	125,00	114,97	119,33	112,62	122,50	119,07	115,81	119,70
2 ^e trimestre	121,51	124,58	117,39	120,82	114,51	123,48	122,10	117,13	126,25
3 ^e trimestre	123,34	126,41	118,79	122,78	115,82	124,53	123,70	117,87	129,82
4 ^e trimestre	124,77	128,22	121,23	123,88	117,37	125,88	124,86	119,42	130,27
1978 1 ^{er} trimestre	126,32	129,69	122,74	126,23	117,43	130,45	125,62	121,36	131,94
2 ^e trimestre	126,92	127,58	125,05	127,63	118,34	131,28	127,12	121,88	134,67
3 ^e trimestre	128,25	128,45	126,21	128,75	118,82	132,01	129,20	123,02	137,56
1977 Novembre	124,76	128,27	121,35	123,94	117,44	125,86	124,65	119,53	130,03
Décembre	125,25	128,77	122,06	124,18	117,82	126,01	125,18	119,49	131,11
1978 Janvier	125,88	129,43	122,14	125,64	117,28	130,26	125,21	121,06	130,99
Février	126,38	129,93	122,66	126,54	117,39	130,48	125,59	121,46	131,61
Mars	126,70	129,71	123,43	126,52	117,62	130,60	126,07	121,56	133,22
Avril	126,80	128,67	124,05	127,03	118,01	130,75	126,36	121,74	134,30
Mai	126,97	127,29	125,18	127,92	118,34	131,49	127,34	121,98	134,93
Juin	126,98	126,79	125,93	127,93	118,68	131,61	127,66	121,91	134,77
Juillet	127,68	127,76	125,99	128,52	118,75	131,87	127,90	123,11	136,43
Août	128,26	128,44	126,16	128,58	118,77	131,84	129,46	122,56	137,96
Septembre	128,82	129,16	126,43	129,14	118,94	132,32	130,23	123,38	138,28
Octobre	129,12	128,38	127,54	129,81	119,61	132,40	131,07	123,77	138,97
Novembre	129,52	128,37	128,52	130,99	120,31	132,42	131,49	124,05	138,77

* Pour passer de cet indice à l'indice base 1971 = 100, le coefficient de conversion a été fixé à 1,37.
Ce coefficient de conversion est obligatoirement d'application pour toutes

Références bibliographiques : *Moniteur belge*. — *Annuaire statistique de la Belgique*. — *Bulletin de Statistiques de l'I.N.S.* — *Service de Conjoncture (IRES)*. — *Bulletin mensuel de Statistiques (O.N.U.)*. — *Statistiques Economiques belges 1960-1970*. — *Principaux indicateurs économiques (O.C.D.E.)*.

les conventions conclus au sein des Commissions paritaires relatives à la liaison à l'indice des prix à la consommation des salaires conventionnels.

tiques Economiques belges 1960-1970. — Principaux indicateurs économiques (O.C.D.E.).

VIII. — COMMERCE EXTERIEUR DE L'U.E.B.L.

IMPORTATIONS, EXPORTATIONS ET BALANCE COMMERCIALE

Moyennes mensuelles en milliards de francs

Source : I.N.S.

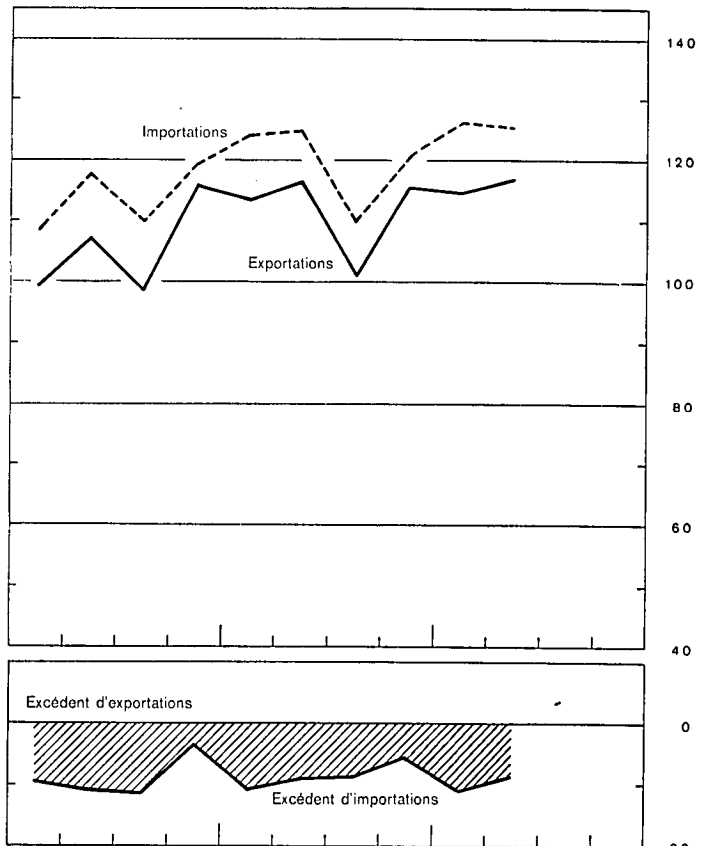
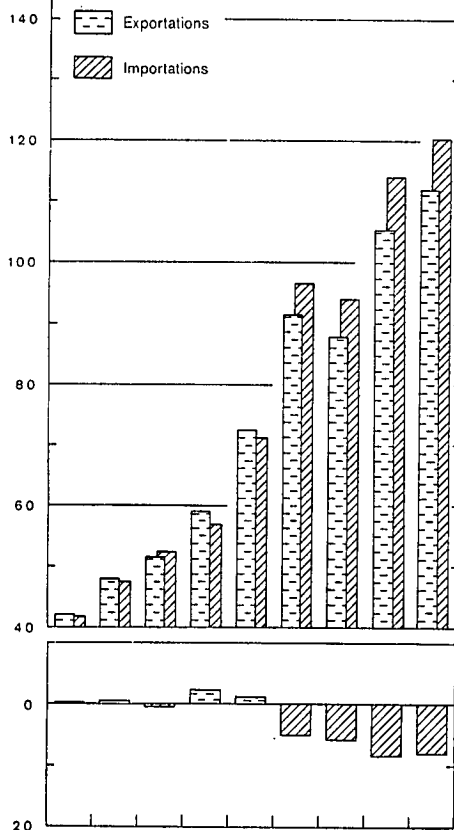

Source : I.N.S. - Calculs B.N.B.

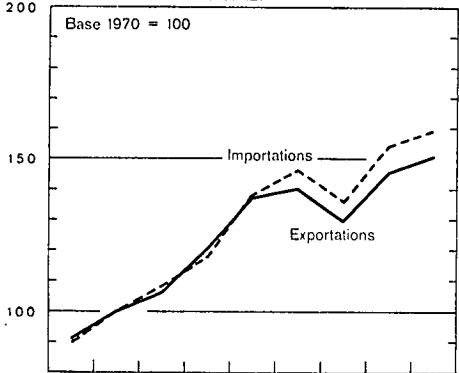

INDICES DU VOLUME

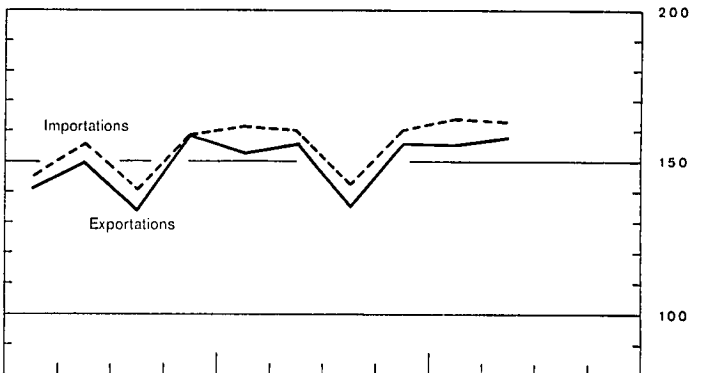

Source : I.N.S. - Calculs B.N.B.

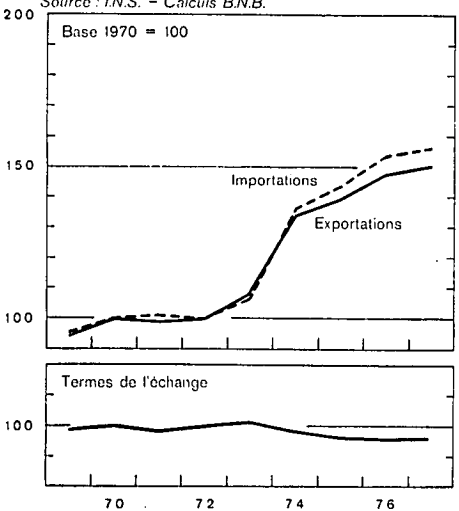

INDICES DES VALEURS UNITAIRES MOYENNES ET DES TERMES DE L'ECHANGE

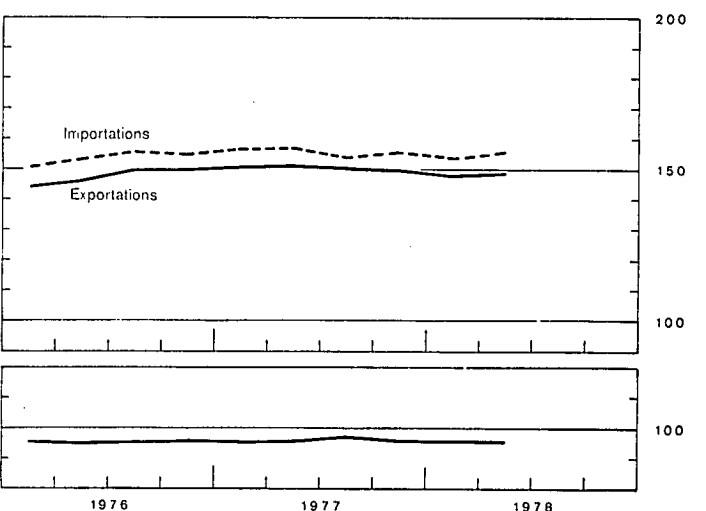

VIII. - 1. — COMMERCE EXTERIEUR DE L'U.E.B.L. — TABLEAU GENERAL

Moyennes mensuelles	Source : I.N.S.				Source : I.N.S. — Calculs : B.N.B.				
	Valeur (milliards de francs)			Pourcent. exportations importations	Indices base 1970 = 100				des termes de l'échange ¹
	Importations	Exportations	Balance commerciale		du volume		des prix à		
				importations	exportations	l'importation	l'exportation		
1970	47,6	48,3	+ 0,7	102	100,0	100,0	100,0	100,0	100,0
1971	52,4	51,7	- 0,7	99	108,8	107,2	101,2	99,6	98,4
1972	56,8	59,2	+ 2,4	104	118,8	120,7	100,1	100,2	100,1
1973	71,3	72,5	+ 1,2	102	138,4	137,8	107,1	108,3	101,1
1974	96,7	91,6	- 5,1	95	146,8	140,7	136,9	134,7	98,4
1975	94,2	88,1	- 6,1	94	136,1	129,9	144,4	139,8	96,8
1976	114,1	105,5	- 8,6	93	154,5	146,1	153,9	147,8	96,0
1977	120,7	112,1	- 8,6	93	158,8	151,2	156,2	150,5	96,4
1976 3 ^e trimestre	110,0	98,8	- 11,2	90	141,3	134,8	156,1	150,1	96,2
4 ^e trimestre	119,6	116,3	- 3,3	97	159,4	159,0	155,2	150,1	96,7
1977 1 ^{er} trimestre	124,4	113,8	- 10,6	91	162,2	152,8	157,1	150,9	96,1
2 ^e trimestre	125,3	116,6	- 8,7	93	160,7	156,0	157,3	151,5	96,3
3 ^e trimestre	110,2	101,7	- 8,5	92	142,9	136,0	154,5	150,6	97,5
4 ^e trimestre	122,7	116,2	- 6,5	95	160,5	156,5	156,2	150,3	96,2
1978 1 ^{er} trimestre	126,8	115,7	- 11,1	91	164,7	155,7	154,3	148,5	96,2
2 ^e trimestre	127,3	117,4	- 9,9	92	163,4	157,7	156,4	149,6	95,7
3 ^e trimestre	115,6	106,7	- 8,9	92					
1977 9 premiers mois	120,0	110,7	- 9,3	92	155,3	148,3	156,3	151,0	96,6
10 premiers mois	120,5	111,6	- 8,9	93					
11 premiers mois	120,5	111,2	- 9,3	92					
12 mois	120,7	112,1	- 8,6	93	158,8	151,2	156,2	150,5	96,4
1978 1 ^{er} mois	123,2	113,0	- 10,2	92					
2 premiers mois	123,4	110,7	- 12,7	90					
3 premiers mois	126,8	115,7	- 11,1	91	164,7	155,7	154,3	148,5	96,2
4 premiers mois	125,6	115,7	- 9,9	92					
5 premiers mois	125,8	115,0	- 10,8	91					
6 premiers mois	127,0	116,5	- 10,5	92	164,1	156,7	155,4	149,1	95,9
7 premiers mois	124,2	115,0	- 9,2	93					
8 premiers mois	123,5	112,4	- 11,1	91					
9 premiers mois	123,2	113,2	- 10,0	92					

¹ Termes de l'échange = $\frac{\text{Indices des prix à l'exportation}}{\text{Indices des prix à l'importation}} \times 100$.

N.B. — En ce qui concerne les indices du volume, des prix et des termes de l'échange, la moyenne des indices trimestriels diffère de l'indice annuel parce que ce dernier comprend en plus des produits saisonniers et certains articles dont les mouvements sont sporadiques. Ils ne tiennent pas compte des corrections tardives apportées par l'I.N.S.

VIII - 2. — EXPORTATIONS DE L'U.E.B.L. — Répartition selon la nature des produits

(milliards de francs)

Source : I.N.S. (classement B.N.B. d'après le Classement type pour le Commerce International de l'O.N.U.).

Moyennes mensuelles	Fabriques sidérur- giques	Produits Textiles	Produits chim- iques	Métaux non ferreux	Produits agricoles	Perles et pierres précieu- ses	Indus- trie pétri- rière	Indus- tries alimen- taires	Papier et livres	Bois et meubles	Verres et glaces	Peaux- cuires et chus- sures	Caout- chouc	Car- rières	Maté- r. de con- struction à base de ciment et de plâtre	Tabacs manu- facturés	Indus- trie houillère	Céra- miques	Ciments	Divers	Total	
1970	13,24	7,12	5,48	4,90	4,29	2,56	1,83	1,14	1,50	1,23	0,91	0,93	0,41	0,34	0,23	0,20	0,13	0,15	0,11	0,08	1,59	48,37
1971	15,40	6,64	6,05	5,68	3,18	2,95	1,93	1,22	1,72	1,33	1,16	0,91	0,44	0,40	0,24	0,23	0,14	0,13	0,13	0,10	1,53	51,51
1972	16,95	7,66	6,91	6,73	3,25	3,56	2,47	1,59	2,10	1,50	1,42	1,08	0,53	0,43	0,27	0,26	0,18	0,12	0,16	0,10	1,72	58,99
1973	19,60	9,95	8,14	8,68	4,82	4,33	2,97	1,95	2,57	1,84	1,77	1,18	0,59	0,58	0,31	0,32	0,27	0,11	0,19	0,11	2,24	72,52
1974	22,67	14,27	9,20	13,32	6,52	4,58	3,01	2,88	3,28	2,27	1,93	1,22	0,63	0,80	0,38	0,34	0,34	0,15	0,21	0,14	3,31	91,44
1975	25,72	10,32	8,64	11,97	3,91	5,25	3,18	4,08	3,41	2,04	1,91	1,01	0,53	0,92	0,38	0,33	0,36	0,17	0,22	0,11	3,62	88,08
1976	32,02	10,74	10,00	14,68	5,03	5,92	4,30	4,82	3,93	2,45	2,12	1,29	0,65	0,94	0,42	0,38	0,33	0,15	0,27	0,14	4,81	105,40
1977	33,20	9,88	10,23	15,70	5,38	6,27	5,82	5,89	4,36	2,49	2,12	1,38	0,65	1,33	0,43	0,41	0,37	0,11	0,34	0,22	5,39	111,97
1977 ¹	33,21	9,88	10,27	15,59	5,38	6,27	5,82	5,88	4,36	2,45	2,12	1,38	0,66	1,33	0,43	0,41	0,37	0,21	0,34	0,22	5,39	111,97
1976 3 ^e trimestre	27,34	10,49	8,67	14,27	5,01	5,38	3,96	6,65	3,91	2,26	1,76	1,19	0,64	0,79	0,39	0,37	0,30	0,15	0,25	0,17	4,30	98,25
1976 4 ^e trimestre	35,08	10,90	11,11	15,46	6,08	6,73	5,02	5,67	4,03	2,60	2,49	1,48	0,69	1,02	0,46	0,40	0,38	0,18	0,28	0,17	5,57	115,80
1977 1 ^{er} trimestre	33,67	10,21	11,06	15,82	5,67	6,42	5,63	5,12	4,07	2,51	2,23	1,38	0,65	1,31	0,42	0,39	0,35	0,12	0,29	0,19	5,93	112,94
1977 2 ^e trimestre	34,08	10,45	10,35	16,33	6,08	6,60	5,54	5,89	4,34	2,63	2,18	1,42	0,72	1,40	0,46	0,44	0,35	0,14	0,37	0,25	5,87	115,87
1977 3 ^e trimestre	28,90	8,75	8,84	14,64	4,66	5,64	5,71	6,02	4,50	2,26	1,76	1,22	0,59	1,25	0,41	0,38	0,38	0,07	0,32	0,22	4,64	101,17
1977 4 ^e trimestre	35,11	9,82	10,64	15,89	5,08	6,37	6,38	6,43	4,47	2,57	2,35	1,49	0,62	1,37	0,43	0,42	0,39	0,11	0,37	0,21	5,37	115,89
1978 1 ^{er} trimestre ¹	33,91	10,44	10,59	16,83	5,27	6,67	7,68	4,29	4,29	2,41	2,10	1,44	0,62	1,29	0,38	0,40	0,43	0,19	0,32	0,22	5,43	115,20
1978 2 ^e trimestre	36,60	10,79	10,05	16,74	4,41	6,33	6,54	4,82	4,51	2,53	2,27	1,51	0,65	1,46	0,42	0,48	0,40	0,24	0,44	0,25	5,45	116,89
1978 3 ^e trimestre	29,35	10,37	8,94	15,51	4,49	6,14	7,71	5,96	4,44	2,38	1,91	1,31	0,54	1,31	0,41	0,41	0,33	0,23	0,36	0,25	4,88	107,21
1977 9 premiers mois	32,49	9,87	10,09	15,60	5,47	6,23	5,63	5,69	4,31	2,47	2,04	1,34	0,66	1,32	0,43	0,40	0,36	0,11	0,33	0,22	5,34	110,41
1977 10 premiers mois	32,52	9,94	10,22	15,67	5,44	6,30	5,72	5,84	4,31	2,51	2,08	1,36	0,66	1,32	0,43	0,41	0,37	0,11	0,33	0,22	5,59	111,34
1977 11 premiers mois	32,44	9,87	10,15	15,60	5,32	6,25	5,85	5,91	4,32	2,50	2,09	1,36	0,65	1,33	0,43	0,41	0,37	0,11	0,34	0,22	5,55	111,07
1977 12 mois	33,20	9,88	10,23	15,70	5,38	6,27	5,82	5,89	4,36	2,49	2,12	1,38	0,65	1,33	0,43	0,41	0,37	0,11	0,34	0,22	5,39	111,97
1978 1 ^{er} mois ¹	33,21	10,12	10,83	16,00	5,28	6,77	4,88	4,64	4,40	2,52	2,06	1,45	0,57	1,28	0,38	0,44	0,45	0,14	0,32	0,19	5,62	111,55
1978 2 premiers mois	32,29	9,68	10,18	15,82	4,65	6,10	5,59	3,90	4,11	2,33	1,99	1,35	0,56	1,24	0,36	0,37	0,42	0,16	0,30	0,19	5,17	106,76
1978 3 premiers mois	33,91	10,44	10,59	16,83	5,27	6,67	7,68	4,29	4,29	2,41	2,10	1,44	0,62	1,29	0,38	0,40	0,43	0,19	0,32	0,22	5,43	115,20
1978 4 premiers mois	34,43	10,60	10,61	16,67	4,77	6,69	7,52	4,28	4,40	2,44	2,16	1,45	0,63	1,30	0,39	0,42	0,43	0,21	0,35	0,23	5,23	115,21
1978 5 premiers mois	34,63	10,51	10,31	16,69	4,78	6,57	7,08	4,34	4,40	2,45	2,16	1,45	0,64	1,34	0,39	0,42	0,43	0,21	0,36	0,23	5,32	114,71
1978 6 premiers mois	35,35	10,62	10,34	16,83	4,84	6,51	7,12	4,56	4,41	2,47	2,19	1,48	0,64	1,38	0,40	0,44	0,42	0,22	0,38	0,23	5,45	116,27
1978 7 premiers mois	34,57	10,50	10,12	16,57	4,78	6,40	7,37	4,64	4,46	2,45	2,17	1,43	0,62	1,35	0,40	0,43	0,40	0,21	0,37	0,24	5,33	114,81
1978 8 premiers mois	33,55	10,29	9,75	16,26	4,64	6,38	6,95	5,04	4,35	2,41	2,05	1,40	0,60	1,33	0,39	0,42	0,38	0,21	0,37	0,23	5,18	112,19
1978 9 premiers mois	33,35	10,54	9,87	16,39	4,73	6,38	7,31	5,03	4,42	2,44	2,10	1,42	0,61	1,35	0,40	0,43	0,39	0,22	0,37	0,24	5,26	113,25

N. B. — Le contenu de chaque rubrique correspond à l'intitulé, même si les produits sont fabriqués par une branche d'industrie dont ils ne constituent pas l'activité principale.

Les corrections apportées aux données globales du tableau VIII-1 n'ont pu être ventilées dans ce tableau.

¹ Nouvelle série à partir de 1978. Les chiffres de l'année 1977 ont été recalculés.

VIII - 3. — IMPORTATIONS DE L'U.E.B.L. — Répartition selon l'usage des produits

(milliards de francs)

Source : I.N.S. — Calculs B.N.B.

Moyennes mensuelles	Biens de production destinés													Biens de consommation						Biens d'équipement	Divers ¹	Total général			
	Total	aux industries métallurgiques et fabrications métalliques	aux industries textiles	à l'agriculture et aux industries alimentaires	à l'industrie diamantaire	à l'industrie du bois et du liège	à l'industrie du cuir	aux industries du papier et des arts graphiques	à l'industrie du tabac	aux industries de la construction	aux industries du caoutchouc	aux raffineries de pétrole	à divers secteurs de production					Total	non durables				durables		
													combustibles		produits chimiques	produits métalliques	autres produits		alimentaires					autres	
													liquides	autres					produits animaux						produits végétaux
1970	31,15	11,99	1,93	3,11	1,60	0,51	0,28	0,51	0,18	0,82	0,28	2,20	0,56	1,50	2,53	1,00	2,15	9,42	1,32	1,75	0,97	5,38	6,71	0,06	47,34
1971	33,39	11,60	2,01	3,29	2,07	0,50	0,30	0,55	0,19	1,02	0,33	2,65	0,84	1,42	2,97	1,25	2,40	11,19	1,51	2,14	1,11	6,43	7,59	0,07	52,24
1972	36,02	12,25	2,22	3,37	2,33	0,64	0,34	0,55	0,20	1,08	0,31	3,37	0,72	1,59	3,33	1,14	2,58	13,25	1,85	2,32	1,32	7,76	7,91	0,06	57,24
1973	44,95	15,69	2,83	4,33	3,29	0,95	0,40	0,72	0,22	1,41	0,39	3,08	0,99	1,99	4,14	1,35	3,17	16,33	2,33	2,78	1,49	9,73	9,50	0,28	71,06
1974	64,23	19,07	3,01	5,76	3,37	1,13	0,42	1,14	0,25	2,03	0,60	7,46	2,81	3,28	7,16	1,89	4,85	19,26	2,39	3,13	1,97	11,77	11,98	0,72	96,19
1975	58,95	17,03	2,42	5,91	3,08	0,91	0,35	0,92	0,28	2,05	0,51	6,97	2,73	3,43	5,83	1,89	4,64	21,27	2,73	3,74	1,95	12,85	12,46	1,25	93,93
1976	73,03	22,60	3,20	6,46	4,43	1,26	0,46	1,14	0,33	2,24	0,56	8,55	3,30	4,08	7,56	2,03	4,82	26,51	3,45	4,69	2,27	15,99	12,76	1,32	113,62
1977	75,91	22,06	2,88	6,71	6,17	1,37	0,47	1,14	0,31	2,53	0,57	10,45	2,27	3,99	7,79	2,26	4,94	29,15	3,90	5,48	2,37	17,40	13,99	1,16	120,21
1976 2 ^e trimestre ..	75,27	23,99	3,54	5,96	4,83	1,28	0,50	1,21	0,30	2,31	0,53	7,92	4,27	4,01	7,76	2,01	4,85	25,68	3,30	4,60	2,15	15,63	12,65	1,26	114,86
3 ^e trimestre ..	67,51	20,53	2,89	6,36	4,10	1,11	0,40	1,03	0,31	2,00	0,48	10,29	1,56	3,56	6,66	1,79	4,44	24,44	3,10	4,68	1,92	14,74	11,43	1,44	104,82
4 ^e trimestre ..	74,67	23,36	3,08	7,28	4,49	1,43	0,45	1,18	0,35	2,38	0,59	8,88	2,63	4,31	7,26	2,23	4,78	27,91	3,66	5,24	2,33	16,57	13,52	1,34	117,45
1977 1 ^{er} trimestre ..	76,54	22,82	3,38	7,05	5,31	1,36	0,56	1,14	0,33	2,41	0,62	10,51	1,88	4,07	7,77	2,31	5,02	29,54	3,11	5,58	2,27	18,58	13,85	1,25	121,18
2 ^e trimestre ..	78,15	22,57	3,12	7,11	7,10	1,39	0,52	1,25	0,31	2,65	0,53	10,07	2,15	3,87	8,15	2,41	4,95	29,02	3,82	5,70	2,28	17,22	14,44	1,10	122,71
3 ^e trimestre ..	66,21	17,84	2,24	5,44	5,60	1,23	0,40	1,03	0,30	2,19	0,53	11,07	1,69	3,49	6,82	2,00	4,34	26,77	3,86	4,68	2,13	16,10	12,59	1,05	106,62
4 ^e trimestre ..	76,48	23,16	2,73	6,92	6,64	1,41	0,41	1,12	0,29	2,57	0,57	10,11	1,43	4,40	7,40	2,17	5,15	29,15	4,33	5,54	2,46	16,82	14,18	1,15	120,96
1978 1 ^{er} trimestre ..	78,34	22,69	2,94	7,19	7,92	1,42	0,51	1,09	0,29	2,48	0,57	8,47	2,24	4,70	8,42	2,30	5,11	31,12	4,08	4,88	2,59	19,57	14,05	1,22	124,73
2 ^e trimestre ..	78,27	22,98	2,82	6,66	7,75	1,58	0,48	1,22	0,32	2,90	0,53	7,63	2,76	4,17	8,89	2,50	5,07	30,58	4,58	5,32	2,60	17,95	15,21	1,42	125,48

¹ Rubrique constituée, en ordre principal, par des positions tarifaires confidentielles.

N. B. — Les corrections apportées aux données globales du tableau VIII-1 n'ont pu être ventilées dans ce tableau.

VIII - 4a. — INDICES DES VALEURS UNITAIRES MOYENNES *

Base 1970 = 100

Source : I.N.S. — Calculs B.N.B.

	1970	1971	1972	1973	1974	1975	1976	1977	1976			1977				1978	
									2e trim.	3e trim.	4e trim.	1er trim.	2e trim.	3e trim.	4e trim.	1er trim.	2e trim.
IMPORTATIONS (C.I.F.) — Répartition selon l'usage des produits																	
Biens de production	100,0	100,7	97,5	106,0	148,4	152,3	162,7	162,9	163,1	165,2	163,4	164,5	165,0	159,3	161,4	160,0	161,9
Biens de consommation ...	100,0	101,7	104,3	109,4	120,9	131,1	140,4	148,4	137,8	142,1	143,4	147,8	147,4	151,2	150,4	149,9	147,1
Biens d'équipement	100,0	104,3	107,0	110,4	118,0	130,4	136,1	136,6	136,9	136,1	135,1	135,3	136,1	137,5	139,0	134,7	138,0
Ensemble ...	100,0	101,2	100,1	107,1	136,9	144,4	153,9	156,2	153,5	156,1	155,2	157,1	157,3	154,5	156,2	154,3	156,4
EXPORTATIONS (F.O.B.) — Répartition selon la nature des produits																	
Sidérurgie	100,0	95,4	94,2	109,2	149,8	143,8	147,1	137,5	147,8	153,6	149,0	142,1	139,9	136,1	132,4	133,1	138,6
Fabrications métalliques ...	100,0	103,1	105,4	109,6	124,3	139,3	148,4	152,9	148,5	144,6	150,2	151,7	153,0	154,9	155,5	155,2	155,2
Métaux non ferreux	100,0	79,9	75,6	93,7	129,6	94,7	103,6	100,9	102,1	110,7	105,9	103,9	106,1	99,2	94,0	90,8	90,0
Textiles	100,0	98,5	101,7	108,6	126,7	126,7	130,8	136,3	128,5	132,9	133,4	135,1	136,2	137,1	136,9	136,4	133,6
Produits chimiques	100,0	98,7	97,9	101,7	141,2	145,6	151,3	148,4	152,7	152,4	151,3	151,6	147,1	146,3	147,4	142,3	148,0
Industrie houillère	100,0	89,8	80,8	79,8	118,8	146,4	171,1	180,2	176,4	137,8	150,2	186,7	187,9	177,3	177,9	170,3	181,6
Industrie pétrolière	100,0	111,6	107,6	118,6	218,8	260,6	307,5	303,8	302,0	313,5	311,9	306,0	310,9	302,6	298,0	290,4	285,0
Verres et glaces	100,0	99,6	97,3	101,9	110,1	118,9	118,8	123,9	120,6	120,9	120,7	120,0	125,1	128,4	125,9	125,1	123,4
Produits agricoles	100,0	105,3	111,0	120,7	126,0	133,8	145,4	150,6	143,8	147,2	146,9	150,9	151,1	152,1	153,4	150,6	148,0
Ciments	100,0	112,9	119,6	124,7	155,5	157,4	164,2	170,6	166,5	165,0	167,6	172,9	169,3	167,0	169,3	171,5	173,7
Matériaux de construction à base de ciment et de plâtre	100,0	100,1	102,1	105,7	117,9	133,9	147,0	156,4	143,8	149,7	151,3	159,6	154,6	156,4	154,8	158,4	161,2
Carrières	100,0	104,6	107,1	111,1	124,8	136,0	141,8	146,2	142,5	145,0	143,2	146,9	143,4	148,7	149,5	153,9	154,2
Céramiques	100,0	110,6	117,7	127,6	150,1	176,7	190,5	197,7	184,3	193,7	198,3	200,8	199,6	202,1	203,1	194,9	204,6
Bois et meubles	100,0	99,6	103,0	110,8	128,1	136,0	141,3	157,7	141,0	143,9	144,3	150,8	157,5	159,5	162,4	151,5	153,9
Peaux, cuirs et chaussures .	100,0	96,1	106,4	119,1	116,0	118,0	137,9	148,0	139,9	146,9	144,1	150,2	152,9	148,2	139,4	148,1	146,1
Papier et livres	100,0	102,2	99,9	104,8	137,7	148,9	148,6	148,3	146,5	150,1	149,0	150,1	147,3	147,3	148,2	143,6	142,5
Tabacs manufacturés	100,0	94,5	111,6	140,6	137,4	146,5	140,1	149,3	129,2	140,5	144,3	150,0	150,3	146,7	150,5	151,7	151,2
Caoutchouc	100,0	103,3	107,0	112,8	133,9	143,8	147,4	150,9	147,3	147,4	149,1	149,0	147,5	152,4	153,4	150,7	152,7
Industries alimentaires	100,0	105,1	103,7	114,6	136,4	145,9	143,4	147,0	140,5	144,0	148,5	148,0	149,6	147,8	143,8	139,4	141,6
Divers	100,0	127,5	119,3	129,2	168,6	175,8	197,6	241,7	193,0	187,9	211,5	230,0	245,8	238,7	250,4	254,8	252,6
Ensemble ...	100,0	99,6	100,2	108,3	134,7	139,8	147,8	150,5	146,8	150,1	150,1	150,9	151,5	150,6	150,3	148,5	149,6
INDICES DES TERMES DE L'ECHANGE ¹																	
Ensemble ...	100,0	98,4	100,1	101,1	98,4	96,8	96,0	96,4	95,6	96,2	96,7	96,1	96,3	97,5	96,2	96,2	95,7

¹ Indices des termes de l'échange = $\frac{\text{indice des valeurs unitaires moyennes à l'exportation (f.o.b.)}}{\text{indice des valeurs unitaires moyenne à l'importation (c.i.f.)}}$

* Voir N.B. au tableau VIII-1.

VIII - 4b. — INDICES DU VOLUME *

Base 1970 = 100

Source : I.N.S. — Calculs B.N.B.

	1970	1971	1972	1973	1974	1975	1976	1977	1976			1977				1978	
									2e trim.	3e trim.	4e trim.	1er trim.	2e trim.	3e trim.	4e trim.	1er trim.	2e trim.
IMPORTATIONS (C.I.F.) — Répartition selon l'usage des produits																	
Biens de production	100,0	105,4	114,5	132,7	136,9	123,1	141,4	143,2	145,0	129,4	144,2	145,8	144,7	127,7	145,4	146,4	144,3
Biens de consommation ...	100,0	116,7	134,6	157,8	163,5	172,2	200,8	209,4	199,6	183,2	208,4	216,3	211,2	190,8	210,4	224,7	223,6
Biens d'équipement	100,0	111,0	113,2	133,8	153,7	146,0	147,3	153,3	146,1	133,6	160,9	162,3	165,3	142,9	160,4	162,3	171,9
Ensemble ...	100,0	108,8	118,8	138,4	146,8	136,1	154,5	158,8	156,4	141,3	159,4	162,2	160,7	142,9	160,5	164,7	163,4
EXPORTATIONS (F.O.B.) — Répartition selon la nature des produits																	
Sidérurgie	100,0	97,8	114,1	127,8	133,6	100,6	102,2	100,9	103,1	96,1	103,0	100,6	104,4	89,5	104,1	111,0	109,4
Fabrications métalliques ...	100,0	115,3	122,0	137,7	140,9	141,3	163,9	167,5	173,4	140,3	180,4	172,1	171,9	144,4	173,4	168,8	180,9
Métaux non ferreux	100,0	92,6	99,9	120,6	117,6	103,0	119,9	132,7	125,0	112,3	142,6	136,1	143,5	117,0	134,9	142,4	120,8
Textiles	100,0	112,2	123,8	134,3	130,1	121,8	137,4	134,7	141,8	117,3	149,9	147,0	137,0	116,2	139,9	138,5	134,7
Produits chimiques	100,0	116,3	139,1	175,5	190,1	166,3	195,2	212,8	196,7	189,4	206,5	211,0	219,4	199,7	216,1	240,0	228,5
Industrie houillère	100,0	97,4	95,4	93,1	85,4	74,2	56,0	40,9	49,3	70,1	74,8	44,4	50,5	27,2	39,6	39,5	45,5
Industrie pétrolière	100,0	95,8	130,1	144,4	114,2	136,5	140,3	173,3	102,9	190,8	162,7	149,7	169,5	178,0	193,1	132,2	151,3
Verres et glaces	100,0	97,6	118,9	120,1	115,3	88,2	112,7	115,2	114,1	101,5	127,1	119,2	118,0	98,6	123,6	118,1	124,1
Produits agricoles	100,0	109,4	123,9	139,6	141,4	153,1	158,5	162,9	152,9	147,4	181,7	170,1	173,6	148,7	167,1	180,2	169,3
Ciments	100,0	103,0	99,3	106,8	106,2	70,0	103,6	151,3	110,8	120,8	121,9	130,5	174,0	158,0	151,9	153,7	171,7
Matériaux de construction à base de ciment et de plâtre	100,0	113,1	126,4	148,4	141,3	119,5	127,6	127,6	141,6	122,4	126,7	118,9	139,1	118,9	134,0	124,3	145,7
Carrières	100,0	99,8	109,3	118,4	127,9	116,5	124,9	123,2	133,5	111,4	135,0	117,3	133,6	116,4	122,8	102,3	115,7
Céramiques	100,0	105,2	122,0	131,8	125,2	111,9	125,4	146,3	143,7	112,5	126,9	124,0	151,5	135,8	166,4	143,8	187,0
Bois et meubles	100,0	127,9	152,1	176,3	166,1	154,6	180,3	165,0	184,3	146,7	207,9	177,6	169,3	135,6	177,8	173,9	183,5
Peaux, cuirs et chaussures .	100,0	113,1	121,1	118,6	128,9	108,4	112,6	104,5	113,6	105,7	112,4	104,8	114,6	94,0	103,5	98,4	104,9
Papier et livres	100,0	105,2	122,1	142,4	144,7	121,1	148,2	151,8	155,0	135,8	157,2	151,0	161,1	138,7	156,9	152,9	161,7
Tabacs manufacturés	100,0	111,8	124,0	151,0	193,4	191,9	185,4	193,0	186,3	166,0	207,1	180,4	185,0	201,0	205,1	220,8	208,1
Caoutchouc	100,0	115,5	133,2	173,7	200,3	216,1	215,5	231,4	220,9	179,1	230,8	231,7	245,7	209,9	246,3	223,3	249,9
Industries alimentaires	100,0	109,1	135,1	150,8	163,2	158,8	186,1	201,4	202,8	185,3	185,6	184,8	197,1	205,6	211,8	209,7	217,3
Divers	100,0	76,0	88,8	105,9	120,0	115,1	133,1	124,4	135,5	123,8	148,0	131,5	133,5	108,5	118,9	119,3	120,7
Ensemble ...	100,0	107,2	120,7	137,8	140,7	129,9	146,1	151,2	149,9	134,8	159,0	152,8	156,0	136,0	156,5	155,7	157,7

* Voir N.B. au tableau VIII-1.

VIII - 5. — ORIENTATION GEOGRAPHIQUE DU COMMERCE EXTERIEUR DE L'U.E.B.L.

(milliards de francs)

Source : I.N.S.

Moyennes mensuelles	République Fédérale d'Allemagne			France			Pays-Bas		
	importations	exportations	balance commero.	importations	exportations	balance commero.	importations	exportations	balance commero.
1970	11,05	11,91	+ 0,86	8,11	9,58	+ 1,47	6,92	9,37	+ 2,45
1971	13,18	13,08	- 0,10	9,28	10,24	+ 0,96	8,49	9,85	+ 1,36
1972	13,86	14,71	+ 0,85	11,08	12,03	+ 0,95	9,08	11,01	+ 1,93
1973	17,69	17,15	- 0,54	13,38	15,07	+ 1,69	11,48	12,94	+ 1,46
1974	21,44	19,71	- 1,73	16,66	18,31	+ 1,65	15,97	15,73	- 0,24
1975	20,70	19,62	- 1,08	16,39	16,84	+ 0,45	16,03	15,08	- 0,95
1976	25,53	24,51	- 1,02	18,55	22,18	+ 3,63	20,07	17,88	- 2,19
1977	26,75	25,13	- 1,62	19,15	21,39	+ 2,24	20,16	18,80	- 1,36
1976 3 ^e trimestre	23,80	23,69	- 0,11	16,29	19,67	+ 3,38	18,02	16,62	- 1,40
4 ^e trimestre	27,16	25,44	- 1,72	18,91	23,51	+ 4,60	21,89	20,45	- 1,44
1977 1 ^{er} trimestre	27,19	25,34	- 1,85	20,48	23,00	+ 2,52	22,28	19,34	- 2,94
2 ^e trimestre	27,01	26,07	- 0,94	19,63	22,63	+ 3,00	21,31	19,71	- 1,60
3 ^e trimestre	23,95	23,26	- 0,69	16,30	17,88	+ 1,58	15,64	17,01	+ 1,37
4 ^e trimestre	28,99	25,86	- 3,13	20,18	22,07	+ 1,89	21,70	19,15	- 2,55
1978 1 ^{er} trimestre	28,81	26,30	- 2,51	20,43	22,32	+ 1,89	21,72	18,29	- 3,43
2 ^e trimestre	29,44	26,78	- 2,66	21,53	22,75	+ 1,22	19,13	19,87	+ 0,74
3 ^e trimestre	27,06	24,41	- 2,65	18,44	19,56	+ 1,12	18,35	17,85	- 0,50
1977 9 premiers mois	26,00	24,89	- 1,11	18,80	21,17	+ 2,37	19,65	18,69	- 0,96
10 premiers mois	26,52	25,01	- 1,51	18,99	21,39	+ 2,40	19,71	18,78	- 0,93
11 premiers mois	26,65	24,94	- 1,71	19,07	21,26	+ 2,19	20,07	18,73	- 1,34
12 mois	26,75	25,13	- 1,62	19,15	21,39	+ 2,24	20,16	18,80	- 1,36
1978 1 ^{er} mois	27,10	25,20	- 1,90	19,09	21,76	+ 2,67	21,48	17,62	- 3,86
2 premiers mois	27,71	24,31	- 3,40	19,54	21,49	+ 1,95	21,92	17,35	- 4,57
3 premiers mois	28,81	26,30	- 2,51	20,43	22,32	+ 1,89	21,72	18,29	- 3,43
4 premiers mois	28,77	26,37	- 2,40	20,68	22,28	+ 1,60	21,40	18,60	- 2,80
5 premiers mois	28,69	26,18	- 2,51	20,66	22,33	+ 1,67	20,93	18,81	- 2,12
6 premiers mois	29,13	26,50	- 2,63	20,97	22,54	+ 1,57	20,42	19,08	- 1,34
7 premiers mois	28,44	26,09	- 2,35	20,66	22,32	+ 1,66	19,76	18,58	- 1,18
8 premiers mois	28,17	25,80	- 2,37	20,00	21,32	+ 1,32	19,80	18,52	- 1,28
9 premiers mois	28,44	25,81	- 2,63	20,13	21,54	+ 1,41	19,73	18,67	- 1,06
Moyennes mensuelles	Italie			Royaume-Uni			C.E.E. 1		
	importations	exportations	balance commero.	importations	exportations	balance commero.	importations	exportations	balance commero.
1970	1,77	2,27	+ 0,50	2,75	1,76	- 0,99	31,04	35,31	+ 4,27
1971	2,06	2,25	+ 0,19	3,22	1,84	- 1,38	36,63	37,89	+ 1,26
1972	2,37	2,70	+ 0,33	3,63	2,63	- 1,00	40,42	43,74	+ 3,32
1973	2,68	3,50	+ 0,82	4,65	3,36	- 1,29	50,20	53,02	+ 2,82
1974	3,62	4,10	+ 0,48	5,57	4,95	- 0,62	63,92	64,07	+ 0,15
1975	3,67	3,54	- 0,13	5,83	5,69	- 0,14	63,09	62,13	- 0,96
1976	4,36	5,00	+ 0,64	7,68	6,36	- 1,32	77,15	77,73	+ 0,58
1977	4,78	4,90	+ 0,12	9,36	7,67	- 1,69	81,20	79,77	- 1,43
1976 3 ^e trimestre	4,51	4,50	- 0,01	6,86	6,03	- 0,83	70,44	72,54	+ 2,10
4 ^e trimestre	4,50	5,78	+ 1,28	7,98	7,80	- 0,18	81,45	84,99	+ 3,54
1977 1 ^{er} trimestre	4,91	5,89	+ 0,98	8,65	7,23	- 1,42	84,40	82,64	- 1,76
2 ^e trimestre	4,97	4,83	- 0,14	10,26	7,91	- 2,35	84,25	83,03	- 1,22
3 ^e trimestre	4,61	3,97	- 0,64	9,19	7,01	- 2,18	70,73	70,79	+ 0,06
4 ^e trimestre	4,61	4,92	+ 0,31	9,34	8,52	- 0,82	85,89	82,62	- 3,27
1978 1 ^{er} trimestre	5,12	5,20	+ 0,08	10,72	8,78	- 1,94	87,85	82,72	- 5,13
2 ^e trimestre	4,87	5,12	+ 0,25	10,87	8,46	- 2,41	87,12	84,48	- 2,64
3 ^e trimestre	5,07	4,49	- 0,58	10,31	7,52	- 2,79	80,38	75,53	- 4,85
1977 9 premiers mois	4,83	4,90	+ 0,07	9,37	7,38	- 1,99	79,64	78,82	- 0,82
10 premiers mois	4,86	4,90	+ 0,04	9,30	7,47	- 1,83	80,38	79,37	- 1,01
11 premiers mois	4,81	4,85	+ 0,04	9,50	7,56	- 1,94	81,09	79,19	- 1,90
12 mois	4,78	4,90	+ 0,12	9,36	7,67	- 1,69	81,20	79,77	- 1,43
1978 1 ^{er} mois	4,88	4,63	- 0,25	11,01	8,17	- 2,84	84,64	79,98	- 4,66
2 premiers mois	4,86	4,75	- 0,11	10,32	8,46	- 1,86	85,40	78,06	- 7,34
3 premiers mois	5,12	5,20	+ 0,08	10,72	8,78	- 1,94	87,85	72,00	- 5,13
4 premiers mois	5,05	5,13	+ 0,08	10,54	8,79	- 1,75	87,48	83,04	- 4,44
5 premiers mois	4,98	5,07	+ 0,09	10,83	8,63	- 2,20	87,18	82,77	- 4,41
6 premiers mois	5,00	5,15	+ 0,15	10,80	8,62	- 2,18	87,49	83,60	- 3,89
7 premiers mois	5,00	5,12	+ 0,12	10,50	8,35	- 2,15	85,83	82,13	- 3,70
8 premiers mois	5,04	4,88	- 0,16	10,67	8,23	- 2,44	84,86	80,40	- 4,46
9 premiers mois	5,02	4,93	- 0,09	10,63	8,25	- 2,38	85,12	80,91	- 4,21

1 République Fédérale d'Allemagne, France, Pays-Bas, Italie, Royaume-Uni, Irlande, Danemark.

VIII - 5. — ORIENTATION GEOGRAPHIQUE DU COMMERCE EXTERIEUR DE L'U.E.B.L.

(milliards de francs)

Source : I.N.S.

Moyennes mensuelles	Etats-Unis d'Amérique			Japon			Membres de l'O.P.E.P. 1		
	importations	exportations	balance commerc.	importations	exportations	balance commerc.	importations	exportations	balance commerc.
1970	4,15	2,90	- 1,25	0,48	0,35	- 0,13	2,22	0,80	- 1,42
1971	3,34	3,44	+ 0,10	0,57	0,31	- 0,26	2,35	0,81	- 1,54
1972	3,20	3,61	+ 0,41	0,71	0,40	- 0,31	2,78	1,07	- 1,71
1973	4,03	4,07	+ 0,04	0,87	0,65	- 0,22	3,23	1,49	- 1,74
1974	6,29	5,13	- 1,16	1,11	0,71	- 0,40	7,84	2,21	- 5,63
1975	5,97	3,60	- 2,37	1,29	0,47	- 0,82	7,11	3,40	- 3,71
1976	6,98	3,75	- 3,23	1,79	0,57	- 1,22	8,51	4,16	- 4,35
1977	7,25	4,69	- 2,56	1,93	0,50	- 1,43	10,14	5,49	- 4,65
1976 3 ^e trimestre	6,71	3,47	- 3,24	1,82	0,66	- 1,16	10,58	3,90	- 6,68
4 ^e trimestre	7,54	4,35	- 3,19	1,84	0,50	- 1,34	9,10	5,21	- 3,89
1977 1 ^{er} trimestre	7,35	4,35	- 3,00	1,83	0,47	- 1,36	10,71	5,10	- 5,61
2 ^e trimestre	8,40	5,00	- 3,40	2,24	0,56	- 1,68	9,48	5,82	- 3,66
3 ^e trimestre	6,32	4,72	- 1,60	1,77	0,47	- 1,30	10,05	5,18	- 4,87
4 ^e trimestre	6,99	4,81	- 2,18	1,86	0,50	- 1,36	10,32	5,88	- 4,44
1978 1 ^{er} trimestre	6,96	5,05	- 1,91	2,24	0,67	- 1,57	8,49	5,87	- 2,62
2 ^e trimestre	7,09	4,60	- 2,49	2,18	0,71	- 1,47	8,60	5,61	- 2,99
3 ^e trimestre	7,40	4,90	- 2,50	1,97	0,68	- 1,29	8,92	5,18	- 1,25
1977 9 premiers mois	7,34	4,65	- 2,69	1,95	0,50	- 1,45	10,08	5,37	- 4,71
10 premiers mois	7,39	4,77	- 2,62	1,93	0,51	- 1,42	10,04	5,43	- 4,61
11 premiers mois	7,28	4,70	- 2,58	1,92	0,51	- 1,41	10,05	5,46	- 4,59
12 mois	7,25	4,69	- 2,56	1,93	0,50	- 1,43	10,14	5,49	- 4,65
1978 1 ^{er} mois	7,18	5,11	- 2,07	1,76	0,61	- 1,15	7,75	6,73	- 1,02
2 premiers mois	6,76	5,10	- 1,66	2,26	0,59	- 1,67	8,07	5,63	- 2,44
3 premiers mois	6,96	5,05	- 1,91	2,24	0,67	- 1,57	8,49	5,87	- 2,62
4 premiers mois	6,71	4,84	- 1,87	2,22	0,66	- 1,56	8,41	5,79	- 2,62
5 premiers mois	6,94	4,75	- 2,19	2,19	0,66	- 1,53	8,63	5,60	- 3,03
6 premiers mois	7,03	4,82	- 2,21	2,21	0,69	- 1,52	8,54	5,74	- 2,80
7 premiers mois	6,92	4,93	- 1,99	2,13	0,67	- 1,46	8,49	5,73	- 2,76
8 premiers mois	7,09	4,74	- 2,35	2,10	0,66	- 1,44	8,96	5,61	- 3,35
9 premiers mois	7,15	4,85	- 2,30	2,13	0,69	- 1,44	8,67	5,37	- 3,30

Moyennes mensuelles	Pays à économie de marché						Pays à économie centralement planifiée		
	Pays développés			Pays en voie de développement			importations	exportations	balance commerc.
	importations	exportations	balance commerc.	importations	exportations	balance commerc.			
1970	39,61	43,46	+ 3,85	6,93	3,85	- 3,08	0,79	0,81	+ 0,02
1971	44,91	46,56	+ 1,65	6,30	4,08	- 2,22	0,96	0,79	- 0,17
1972	49,08	53,33	+ 4,25	6,63	4,58	- 2,05	1,08	1,05	- 0,03
1973	61,33	64,79	+ 3,46	8,58	5,66	- 2,92	1,42	1,73	+ 0,31
1974	79,61	79,57	- 0,04	15,03	8,63	- 6,40	2,03	2,86	+ 0,83
1975	79,45	75,62	- 3,83	12,71	8,89	- 3,82	2,04	2,78	+ 0,74
1976	95,65	92,48	- 3,17	16,29	9,54	- 6,75	2,09	2,73	+ 0,64
1977	100,08	96,61	- 3,47	17,77	12,01	- 5,76	2,28	2,44	+ 0,16
1976 3 ^e trimestre	88,82	86,40	- 2,42	19,17	8,83	- 10,34	1,96	2,72	+ 0,76
4 ^e trimestre	100,57	101,61	+ 1,04	17,09	10,95	- 6,14	1,92	2,96	+ 1,04
1977 1 ^{er} trimestre	103,28	99,31	- 3,97	18,90	11,02	- 7,88	2,04	2,58	+ 0,54
2 ^e trimestre	105,02	100,78	- 4,24	17,78	12,19	- 5,59	2,57	2,69	+ 0,12
3 ^e trimestre	90,58	86,93	- 3,65	17,35	11,65	- 5,70	2,28	2,26	- 0,02
4 ^e trimestre	101,59	99,51	- 2,08	17,05	13,18	- 3,87	2,26	2,21	- 0,05
1978 1 ^{er} trimestre	107,63	99,30	- 8,33	16,58	12,72	- 3,86	2,42	2,62	+ 0,20
2 ^e trimestre	106,93	100,39	- 6,54	16,25	12,65	- 3,60	2,24	2,94	+ 0,70
3 ^e trimestre	99,40	91,23	- 8,17	15,97	12,56	- 3,41	2,08	2,53	+ 0,45
1977 9 premiers mois	99,61	95,65	- 3,96	18,01	11,62	- 6,39	2,28	2,51	+ 0,23
10 premiers mois	99,21	96,36	- 2,85	17,82	11,77	- 6,05	2,25	2,48	+ 0,23
11 premiers mois	99,89	96,02	- 3,87	17,67	11,87	- 5,80	2,28	2,40	+ 0,12
12 mois	100,08	96,61	- 3,47	17,77	12,01	- 5,76	2,28	2,44	+ 0,16
1978 1 ^{er} mois	104,50	96,54	- 7,96	16,04	12,98	- 3,06	2,65	2,40	- 0,25
2 premiers mois	104,91	95,02	- 9,89	16,12	12,36	- 3,76	2,34	2,33	- 0,01
3 premiers mois	107,63	99,30	- 8,33	16,58	12,72	- 3,86	2,42	2,62	+ 0,20
4 premiers mois	107,02	99,19	- 7,83	16,18	12,80	- 3,39	2,31	2,73	+ 0,42
5 premiers mois	106,88	98,79	- 8,09	16,38	12,54	- 3,84	2,36	2,68	+ 0,32
6 premiers mois	107,28	99,85	- 7,43	16,41	12,69	- 3,72	2,33	2,78	+ 0,45
7 premiers mois	104,93	98,27	- 6,66	16,16	12,80	- 3,36	2,29	2,71	+ 0,42
8 premiers mois	104,29	96,09	- 8,20	16,65	12,48	- 4,17	2,21	2,67	+ 0,46
9 premiers mois	104,66	96,97	- 7,69	16,26	12,64	- 3,62	2,25	2,70	+ 0,45

1 Membres de l'Organisation des Pays Exportateurs de Pétrole : Venezuela, Equateur, Nigéria, Algérie, Gabon, Libye, Koweït, Qatar, Emirats Arabes Unis, Irak, Iran, Arabie Saoudite et Indonésie.

Références bibliographiques : Bulletin mensuel du Commerce extérieur de l'U.E.B.L. — Annuaire statistique de la Belgique. — Bulletin de Statistique de l'I.N.S. — Bulletin commercial belge de l'Office belge du

Commerce extérieur. — Statistiques Economiques belges 1960-1970. — Bulletin statistique : Commerce extérieur (O.C.D.E.). Statistical Papers : Direction of International Trade (O.N.U.), Eurostat (Office statistique des Communautés européennes).

IX. — BALANCE DES PAIEMENTS DE L'UNION ECONOMIQUE BELGO-LUXEMBOURGEOISE

1. — BALANCE GENERALE DES PAIEMENTS

Chiffres annuels

(milliards de francs)

	1971	1972	1973	1974	1975	1976	1977		
							Recettes	Dépenses	Solde
1. Transactions sur biens et services :									
1.1 Opérations sur marchandises :									
1.11 Exportations et importations ¹	+ 20,8	+ 29,3	+ 27,4	+ 11,3	- 15,3	- 76,1	1.054,7	1.135,6	- 80,9
1.12 Travail à façon	+ 13,9	+ 13,7	+ 17,0	+ 16,9	+ 15,8	+ 21,4	41,8	10,9	+ 30,9
1.13 Opérations d'arbitrage (nettes)	+ 6,4	+ 3,1	+ 5,3	+ 13,9	+ 16,8	+ 21,5	10,8	—	+ 10,8
1.14 Or non monétaire	+ 0,1	+ 0,3	- 1,4	- 7,3	+ 1,0	- 3,2	6,6	10,3	- 3,7
1.2 Frets ²	+ 3,8	+ 4,8	+ 3,2	+ 3,7	+ 6,7	+ 7,9	62,0	49,8	+ 12,2
1.3 Assur. pour le transport de marchandises ² ...	- 0,2	- 0,2	- 0,3	- 0,5	- 0,5	- 0,4	1,3	2,0	- 0,7
1.4 Autres frais de transport	+ 0,6	+ 0,1	- 0,2	- 0,5	+ 0,7	+ 0,1	24,9	23,6	+ 1,3
1.5 Déplacements à l'étranger	- 10,2	- 12,4	- 16,6	- 17,9	- 20,1	- 22,7	41,8	67,9	- 26,1
1.6 Revenus d'investissements	+ 4,2	+ 7,4	+ 7,2	+ 12,1	+ 16,4	+ 23,3	172,7	152,8	+ 19,9
1.7 Transactions des pouvoirs publics non comprises ailleurs ³	+ 3,4	+ 8,5	+ 7,3	+ 13,2	+ 15,1	+ 17,0	32,5	9,8	+ 22,7
1.8 Autres :									
1.81 Ouvriers frontaliers	+ 4,2	+ 5,0	+ 4,9	+ 5,1	+ 5,5	+ 5,9	15,5	9,7	+ 5,8
1.82 Autres	+ 2,3	+ 0,4	+ 3,3	+ 0,4	+ 4,3	+ 12,0	109,0	92,1	+ 16,9
Total 1 ...	+ 49,3	+ 60,0	+ 57,1	+ 50,4	+ 46,4	+ 6,7	1.573,6	1.564,5	+ 9,1
2. Transferts :									
2.1 Transferts privés	+ 2,1	+ 1,5	+ 2,4	+ 0,6	- 3,0	- 6,4	15,5	21,7	- 6,2
2.2 Transferts publics	- 10,1	- 10,3	- 14,5	- 15,2	- 18,5	- 12,6	28,0	44,3	- 16,3
Total 2 ...	- 8,0	- 8,8	- 12,1	- 14,6	- 21,5	- 19,0	43,5	66,0	- 22,5
3. Mouvement des capitaux des pouvoirs publics :									
3.1 Etat ⁴ :									
3.11 Engagements :									
3.111 Amortissements contractuels	- 2,0	- 2,5	- 1,4	- 1,5	- 1,5	- 1,2	—	0,6	- 0,6
3.112 Autres opérations	- 7,8	- 6,5	- 1,5	- 0,9	+ 0,6	+ 0,2	3,8	1,7	+ 2,1
3.12 Avoirs	- 1,2	- 1,6	- 1,5	- 1,5	- 3,3	- 2,1	...	1,7	- 1,7
3.2 Autres pouvoirs publics :									
3.21 Engagements	- 0,1
3.22 Avoirs
Total 3 ...	- 11,0	- 10,7	- 4,4	- 3,9	- 4,2	- 3,1	3,8	4,0	- 0,2
4. Mouvement des capitaux des entreprises ⁵ et particuliers :									
4.1 Organismes publics d'exploitation	- 0,5	- 1,2	- 1,3	+ 1,1	+ 1,5	+ 0,2	1,7	2,3	- 0,6
4.2 Intermédiaires financiers du secteur public ...	- 1,2	- 1,0	- 1,6	- 2,1	- 1,7	+ 8,9	4,3	0,6	+ 3,7
4.3 Secteur privé :									
4.31 Investissements et placements belgo-luxembourgeois à l'étranger :									
4.311 Valeurs mobilières (chiffres nets)	- 23,6	- 36,0	- 31,4	- 15,4	- 36,1	- 12,9	—	18,1	- 18,1
4.312 Investissements directs	- 8,8	- 6,5	- 6,7	- 14,5	- 5,5	- 11,3	6,9	19,5	- 12,6
4.313 Immeubles	- 1,2	- 1,5	- 3,6	- 3,8	- 3,0	- 2,2	2,2	6,1	- 3,9
4.314 Autres (chiffres nets)	- 1,3	- 1,5	- 6,6	- 12,6	- 3,2	- 17,8	—	17,2	- 17,2
4.32 Investissements et placements étrangers en U.E.B.L. :									
4.321 Valeurs mobilières (chiffres nets)	+ 5,1	+ 4,1	+ 3,4	- 2,9	+ 1,6	+ 0,6	5,0	—	+ 5,0
4.322 Investissements directs	+ 21,8	+ 17,7	+ 27,5	+ 41,8	+ 33,9	+ 30,6	43,8	5,0	+ 38,8
4.323 Immeubles	+ 0,3	+ 0,9	+ 3,2	+ 2,1	+ 1,4	+ 2,5	7,0	1,3	+ 5,7
4.324 Autres (chiffres nets)	+ 0,1	+ 4,8	+ 4,0	+ 1,2	+ 4,3	+ 9,6	2,7	—	+ 2,7
Total 4 ...	- 9,3	- 20,2	- 13,1	- 5,1	- 6,8	+ 8,2	73,6	70,1	+ 3,5
5. Erreurs et omissions (nettes)	- 0,6	- 0,5	+ 6,8	+ 3,7	+ 11,2	+ 4,4	11,4	—	+ 11,4
Total 1 à 5 ...	+ 20,4	+ 19,8	+ 34,3	+ 30,5	+ 25,1	- 2,8	1.705,9	1.704,6	+ 1,3
6. Financement du total :									
6.1 Refinancement en dehors des organismes principalement monétaires de créances commerciales sur l'étranger	- 3,0	- 0,7	+ 1,0	+ 5,9	+ 0,7	+ 2,6	—	—	+ 9,2
6.2 Mouvement des avoirs extérieurs nets des organismes principalement monétaires :									
6.21 Banques belges et luxembourgeoises :									
6.211 Francs belges et luxembourgeois ..	- 5,2	- 4,5	- 13,8	+ 2,6	- 6,2	+ 3,6	—	—	- 3,7
6.212 Monnaies étrangères ⁶	+ 10,6	+ 1,3	+ 10,9	+ 13,9	+ 12,0	+ 14,2	—	—	- 1,9
6.22 Organismes divers	+ 0,5	- 2,7	- 0,2	+ 0,6	+ 0,4	- 0,5	—	—	...
6.23 B.N.B. ⁶	+ 17,5	+ 26,4	+ 36,4	+ 7,5	+ 18,2	- 22,7	—	—	- 2,3
p.m. Mouvement des droits de tirage spéciaux résultant d'allocations	(+ 3,5)	(+ 3,4)	—	—	—	—	—	—	—

¹ Pour une partie des exportations et importations, les chiffres sont c.i.f., c'est-à-dire qu'ils comprennent les frets et assurances pour le transport de marchandises. Y compris, depuis janvier 1972, les dépenses de matériel militaire.

² Cette rubrique ne comprend, en recettes et en dépenses, qu'une partie des frets et assurances perçus ou payés pour le transport de marchandises. L'autre partie n'a pu être dissociée des exportations ou importations auxquelles elle se rapporte et est donc englobée dans les recettes et dépenses de la rubrique 1.11 « Exportations et importations » (cf. note 1).

³ Y compris, en 1971, les dépenses de matériel militaire.

⁴ Y compris le Fonds des Routes.

⁵ Autres que les organismes principalement monétaires.

⁶ Depuis janvier 1974, ces chiffres ont été calculés sur base du mouvement des avoirs extérieurs nets en monnaies étrangères, lequel a été converti en francs belges aux cours de change de la période; ils font abstraction des variations comptables que la contrevaletur en francs belges des encours en monnaies étrangères existant au début de la période peut avoir subies par suite de modifications dans les cours de change durant la période.

IX - 2. — BALANCE GENERALE DES PAIEMENTS

Soldes trimestriels
(milliards de francs)

	1976			1977				1978 p	
	2e trimestre	3e trimestre	4e trimestre	1er trimestre	2e trimestre	3e trimestre	4e trimestre	1er trimestre	2e trimestre
1. Transactions sur biens et services :									
1.1 Opérations sur marchandises :									
1.11 Exportations et importations ¹	-14,2	-24,8	-13,4	-16,8	-20,3	-28,3	-15,5	-28,1	-28,1
1.12 Travail à façon	+ 6,1	+ 6,0	+ 5,6	+ 7,0	+ 7,8	+ 6,9	+ 9,2	+ 8,9	+11,7
1.13 Opérations d'arbitrage	+ 5,7	+ 3,3	+ 9,4	+ 0,8	+ 2,9	+ 5,2	+ 1,9	+ 5,7	+ 0,6
1.14 Or non monétaire	- 1,2	- 0,4	- 0,6	- 0,5	- 1,7	- 0,6	- 0,9	- 0,8	+ 1,5
1.2. Frets ²	+ 2,1	+ 1,9	+ 2,4	+ 3,4	+ 2,6	+ 3,4	+ 2,8	+ 3,8	+ 4,3
1.3 Assurances pour le transport de marchandises ²	- 0,1	- 0,2	- 0,1	- 0,1	- 0,2	- 0,2	- 0,2	- 0,2	- 0,2
1.4 Autres frais de transport	- 0,2	- 0,2	+ 0,3	+ 0,3	+ 0,9	+ 0,7	- 0,6	+ 0,4	- 0,7
1.5 Déplacements à l'étranger	- 5,8	- 9,1	- 3,5	- 3,8	- 7,3	-12,1	- 2,9	- 5,7	- 6,7
1.6 Revenus d'investissements	+ 5,8	+ 5,3	+ 7,3	+ 4,8	+ 3,5	+ 6,3	+ 5,3	+ 8,1	+ 3,1
1.7 Transactions des pouvoirs publics non comprises ailleurs	+ 4,4	+ 4,7	+ 3,3	+ 5,4	+ 5,7	+ 5,6	+ 6,0	+ 5,9	+ 6,1
1.8 Autres :									
1.81 Ouvriers frontaliers	+ 1,4	+ 1,5	+ 1,7	+ 1,5	+ 1,4	+ 1,5	+ 1,4	+ 1,5	+ 1,3
1.82 Autres	+ 2,6	+ 4,5	+ 4,4	+ 4,2	+ 4,1	+ 5,7	+ 2,9	+ 4,5	+ 3,8
Total 1 ...	+ 6,6	- 7,5	+16,8	+ 6,2	- 0,6	- 5,9	+ 9,4	+ 4,0	- 3,3
2. Transferts :									
2.1 Transferts privés	- 1,8	- 1,3	- 1,5	- 1,2	- 1,6	- 1,7	- 1,7	- 1,6	- 1,7
2.2 Transferts publics	- 3,6	- 2,6	- 3,0	- 1,8	- 4,2	- 5,7	- 4,6	- 5,0	- 3,2
Total 2 ...	- 5,4	- 3,9	- 4,5	- 3,0	- 5,8	- 7,4	- 6,3	- 6,6	- 4,9
3. Mouvement des capitaux des pouvoirs publics :									
3.1 Etat ³ :									
3.11 Engagements :									
3.111 Amortissements contractuels	- 0,5	- 0,2	- 0,2	- 0,1	- 0,3	...	- 0,2	- 0,1	- 0,2
3.112 Autres opérations	+ 0,4	- 0,2	+ 0,2	+ 0,6	+ 0,5	+ 0,7	+ 0,3	+ 4,3	- 1,6
3.12 Avoirs	- 0,2	- 0,6	- 1,2	- 0,5	- 0,1	- 0,9	- 0,2	- 0,8	...
3.2 Autres pouvoirs publics :									
3.21 Engagements
3.22 Avoirs
Total 3 ...	- 0,3	- 1,0	- 1,2	...	+ 0,1	- 0,2	- 0,1	+ 3,4	- 1,8
4. Mouvement des capitaux des entreprises ⁴ et particuliers :									
4.1 Organismes publics d'exploitation .	- 0,3	+ 0,4	- 0,3	+ 0,2	- 0,1	- 0,9	+ 0,2	+ 0,2	- 0,4
4.2 Intermédiaires financiers du secteur public	+ 3,9	+ 0,1	+ 3,8	+ 3,0	...	+ 0,5	+ 0,2	+ 0,2	+ 0,4
4.3 Secteur privé :									
4.31 Investissements et placements belgo-luxembourgeois à l'étranger :									
4.311 Valeurs mobilières	+ 3,4	- 1,8	- 4,0	- 2,0	- 6,0	- 4,1	- 6,0	- 4,1	- 2,9
4.312 Investissements directs	- 3,0	- 0,9	- 3,5	- 0,8	- 7,1	+ 0,6	- 5,3	- 0,2	- 4,6
4.313 Immeubles	- 0,6	- 0,8	- 0,2	- 0,4	- 0,7	- 0,9	- 1,9	- 1,4	- 1,5
4.314 Autres	- 3,6	- 8,7	- 3,2	- 2,2	- 3,9	- 4,6	- 6,5	- 2,1	- 4,2
4.32 Investissements et placements étrangers en U.E.B.L. :									
4.321 Valeurs mobilières	+ 0,2	- 0,2	+ 0,3	...	+ 2,2	+ 1,1	+ 1,7	+ 0,6	+ 0,3
4.322 Investissements directs	+ 3,7	+ 5,7	+15,3	+ 8,4	+13,0	+ 8,7	+ 8,7	+ 7,6	+ 7,5
4.323 Immeubles	+ 0,5	+ 0,9	+ 0,6	+ 1,0	+ 1,4	+ 0,8	+ 2,5	+ 1,3	+ 0,7
4.324 Autres	+ 3,4	- 1,6	+ 4,1	+ 5,8	- 3,6	+ 1,0	- 0,5	+ 4,6	- 5,5
Total 4 ...	+ 7,6	- 6,9	+12,9	+13,0	- 4,8	+ 2,2	- 6,9	+ 6,7	-10,2
5. Erreurs et omissions	+ 7,0	+ 1,6	- 3,7	+ 6,9	- 3,8	+12,0	+ 0,8	+ 1,1
Total 1 à 5 ...	+ 8,5	-12,3	+25,6	+12,5	- 4,2	-15,1	+ 8,1	+ 8,3	-19,1
6. Financement du total :									
6.1 Refinancement en dehors des organismes principalement monét. de créances commerc. sur l'étranger .	- 0,7	+ 0,8	+ 0,8	+ 0,9	+ 2,5	+ 5,3	+ 0,5	+ 2,8	- 1,9
6.2 Mouvem. des avoirs extér. nets des organismes principal. monétaires :									
6.21 Banques belges et luxemb. :									
6.211 Francs belges et lux. ...	- 9,0	+20,0	-13,1	- 0,3	-17,0	-11,8	+25,4	-10,1	- 4,8
6.212 Monnaies étrangères ⁵ .	- 9,7	+ 2,5	+ 6,8	+ 8,3	- 1,1	-11,9	+ 2,8	+ 1,0	-12,0
6.22 Organismes divers	+ 0,4	- 0,5	+ 0,8	+ 1,2	- 1,6	- 0,2	+ 0,6	+ 1,2	- 1,5
6.23 B.N.B. ⁵	+27,5	-35,1	+30,3	+ 2,4	+13,0	+ 3,5	-21,2	+13,4	+ 1,1
p.m. Mouvement des droits de tirage spéciaux résultant d'allocations	-	-	-	-	-	-	-	-	-

¹ Pour une partie des exportations et importations, les chiffres sont c.i.f., c'est-à-dire qu'ils comprennent les frets et assurances pour le transport de marchandises.

² Cette rubrique ne comprend, en recettes et en dépenses, qu'une partie des frets et assurances perçus ou payés pour le transport de marchandises. L'autre partie n'a pu être dissociée des exportations ou importations auxquelles elle se rapporte et est donc englobée dans les recettes et dépenses de la rubrique 1.11 « Exportations et importations » (cf. note 1).

³ Y compris le Fonds des Routes.

⁴ Autres que les organismes principalement monétaires.

⁵ Ces chiffres ont été calculés sur base du mouvement des avoirs extérieurs nets en monnaies étrangères, lequel a été converti en francs belges au cours de change de la période; ils font abstraction des variations comptables que la contrevaieur en francs belges des encours en monnaies étrangères existant au début de la période peut avoir subies par suite de modifications dans les cours de change durant la période.

IX - 3. — BALANCE GENERALE DES PAIEMENTS
 Recettes et dépenses trimestrielles et soldes mensuels cumulés
 (milliards de francs)

	1978			1978			1977	1978 p
	1er trimestre p			2e trimestre p				
	Recettes	Dépenses	Solde	Recettes	Dépenses	Solde		
1. Transactions sur biens et services :								
1.1 Opérations sur marchandises :								
1.11 Exportations et importations ¹	256,1	284,2	-28,1	281,0	309,1	-28,1	-54,4 ⁶	-76,9 ⁷
1.12 Travail à façon	11,4	2,5	+ 8,9	14,6	2,9	+11,7	+19,1	+27,4
1.13 Opérations d'arbitrage (nettes)	5,7	—	+ 5,7	0,6	—	+ 0,6	+ 7,3	+ 6,2
1.14 Or non monétaire	2,4	3,2	- 0,8	11,5	10,0	+ 1,5	- 2,5	- 2,1
1.2 Frets ²	15,9	12,1	+ 3,8	17,1	12,8	+ 4,3	+ 8,3	+10,4
1.3 Assurances pour le transport de marchandises ²	0,4	0,6	- 0,2	0,3	0,5	- 0,2	- 0,4	- 0,5
1.4 Autres frais de transport	5,8	5,4	+ 0,4	5,9	6,6	- 0,7	+ 2,1	- 0,6
1.5 Déplacements à l'étranger	8,2	13,9	- 5,7	12,4	19,1	- 6,7	-21,2	-22,9
1.6 Revenus d'investissements	48,7	40,6	+ 8,1	54,6	51,5	+ 3,1	+11,9	+14,8
1.7 Transactions des pouvoirs publics non comprises ailleurs	8,4	2,5	+ 5,9	8,8	2,7	+ 6,1	+14,5	+15,9
1.8 Autres :								
1.81 Ouvriers frontaliers	3,9	2,4	+ 1,5	3,9	2,6	+ 1,3	+ 4,0	+ 3,9
1.82 Autres	26,7	22,2	+ 4,5	26,5	22,7	+ 3,8	+12,8	+11,2
Total 1 ...	393,6	389,6	+ 4,0	437,2	440,5	- 3,3	+ 1,5	-13,2
2. Transferts :								
2.1 Transferts privés	4,2	5,8	- 1,6	4,4	6,1	- 1,7	- 3,9	- 4,1
2.2 Transferts publics	6,0	11,0	- 5,0	6,4	9,6	- 3,2	- 9,5	-11,2
Total 2 ...	10,2	16,8	- 6,6	10,8	15,7	- 4,9	-13,4	-15,3
3. Mouvement des capitaux des pouvoirs publics :								
3.1 Etat ³ :								
3.11 Engagements :								
3.111 Amortissements contractuels	—	0,1	- 0,1	—	0,2	- 0,2	- 0,4	- 0,3
3.112 Autres opérations	5,1	0,8	+ 4,3	0,3	1,9	- 1,6	+ 1,4	+ 4,2
3.12 Avoirs	0,8	- 0,8	- 1,0	- 2,4
3.2 Autres pouvoirs publics :								
3.21 Engagements
3.22 Avoirs
Total 3 ...	5,1	1,7	+ 3,4	0,3	2,1	- 1,8	...	+ 1,5
4. Mouvement des capitaux des entreprises ⁴ et particuliers :								
4.1 Organismes publics d'exploitation	0,3	0,1	+ 0,2	...	0,4	- 0,4	- 0,7	- 0,2
4.2 Intermédiaires financiers du secteur public	0,4	0,2	+ 0,2	0,4	...	+ 0,4	+ 3,5	- 3,3
4.3 Secteur privé :								
4.31 Investissements et placements belgo-luxembourgeois à l'étranger :								
4.311 Valeurs mobilières (chiffres nets) ...	—	4,1	- 4,1	—	2,9	- 2,9	- 9,9	-11,3
4.312 Investissements directs	2,1	2,3	- 0,2	...	4,6	- 4,6	- 7,9	- 3,1
4.313 Immeubles	0,6	2,0	- 1,4	0,6	2,1	- 1,5	- 1,6	- 3,8
4.314 Autres (chiffres nets)	—	2,1	- 2,1	—	4,2	- 4,2	-10,5	-10,7
4.32 Investissements et placements étrangers en U.E.B.L. :								
4.321 Valeurs mobilières (chiffres nets) ...	0,6	—	+ 0,6	0,3	—	+ 0,3	+ 3,1	+ 1,1
4.322 Investissements directs	8,2	0,6	+ 7,6	8,2	0,7	+ 7,5	+27,3	+20,0
4.323 Immeubles	1,7	0,4	+ 1,3	1,3	0,6	+ 0,7	+ 2,9	+ 2,6
4.324 Autres (chiffres nets)	4,6	—	+ 4,6	—	5,5	- 5,5	+ 4,3	- 2,2
Total 4 ...	18,5	11,8	+ 6,7	10,8	21,0	-10,2	+10,5	-10,9
5. Erreurs et omissions (nettes)	0,8	—	+ 0,8	1,1	—	+ 1,1	+ 0,6	+ 2,4
Total 1 à 5 ...	428,2	419,9	+ 8,3	460,2	479,3	-19,1	- 0,8	-35,5
6. Financement du total :								
6.1 Refinancement en dehors des organismes principalement monétaires de créances commerciales sur l'étranger	—	—	+ 2,8	—	—	- 1,9	+11,5	+ 0,7
6.2 Mouvement des avoirs extérieurs nets des organismes principalement monétaires :								
6.21 Banques belges et luxembourgeoises :								
6.211 Francs belges et luxembourgeois ...	—	—	-10,1	—	—	- 4,8	-28,5	- 4,9
6.212 Monnaies étrangères ⁵	—	—	+ 1,0	—	—	-12,0	+ 3,2	-15,2
6.22 Organismes divers	—	—	+ 1,2	—	—	- 1,5	- 0,4	- 0,3
6.23 B.N.B. ⁵	—	—	+13,4	—	—	+ 1,1	+13,4	-15,8
p.m. Mouvement des droits de tirage spéciaux résultant d'allocations	—	—	—	—	—	—	—	—

¹ Pour une partie des exportations et importations, les chiffres sont c.i.f., c'est-à-dire qu'ils comprennent les frets et assurances pour le transport de marchandises.

² Cette rubrique ne comprend, en recettes et en dépenses, qu'une partie des frets et assurances perçus ou payés pour le transport de marchandises. L'autre partie n'a pu être dissociée des exportations ou importations auxquelles elle se rapporte et est donc englobée dans les recettes et dépenses de la rubrique 1.11 « Exportations et importations » (cf. note 1).

³ Y compris le Fonds des Routes.

⁴ Autres que les organismes principalement monétaires.

⁵ Ces chiffres ont été calculés sur base du mouvement des avoirs extérieurs nets en monnaies étrangères, lequel a été converti en francs belges aux cours de change de la période; ils font abstraction des variations comptables que la contrevaletur en francs belges des encours en monnaies étrangères existant au début de la période peut avoir subies par suite de modifications dans les cours de change durant la période.

⁶ Exportations = 703,4; importations = 757,8.

⁷ Exportations = 700,1; importations = 786,0.

**IX - 4. — OPERATIONS AVEC L'ETRANGER, OPERATIONS EN MONNAIES ETRANGERES
DES RESIDENTS AVEC LES BANQUES BELGES ET LUXEMBOURGEOISES
ET OPERATIONS DE CHANGE A TERME ***

(milliards de francs)

	1974	1975	1976	1977	1977			1978 p	
					2e tri- mestre	3e tri- mestre	4e tri- mestre	1er tri- mestre	2e tri- mestre
1. <i>Transactions sur biens et services</i> (rubrique 1 de la balance générale des paiements)	+50,4	+46,4	+ 6,7	+ 9,1	- 0,6	- 5,9	+ 9,4	+ 4,0	- 3,3
2. <i>Transferts</i> (rubrique 2 de la balance générale des paiements)	-14,6	-21,5	-19,0	- 22,5	- 5,8	- 7,4	- 6,3	- 6,6	- 4,9
3. <i>Mouvement des capitaux des pouvoirs publics :</i>									
3.1 Rubrique 3 de la balance générale des paiements	- 3,9	- 4,2	- 3,1	- 0,2	+ 0,1	- 0,2	- 0,1	+ 3,4	- 1,8
3.2 Augmentation (+) ou diminution (-) de la dette en monnaies étrangères envers les banques belges et luxembourgeoises	+ 0,1	+ 0,3	+ 1,0	- 1,6	- 0,4	- 0,8	- 0,3	- 1,1	- 0,1
3.3 Augmentation (-) ou diminution (+) de l'encours des monnaies étrangères à recevoir à terme de la B.N.B.
4. <i>Mouvement des capitaux des entreprises¹ et particuliers :</i>									
4.1 Rubrique 4 de la balance générale des paiements	- 5,1	- 6,8	+ 8,2	+ 3,5	- 4,8	+ 2,2	- 6,9	+ 6,7	-10,2
4.2 Mouvement des avoirs et engagements en monnaies étrangères des résidents vis-à-vis des banques belges et luxembourgeoises :									
4.21 Augmentation (-) ou diminution (+) d'avoirs :									
4.211 Créances en monnaies étrangères	-21,7	-57,0	-23,0	- 19,4	+ 7,9	- 3,2	-10,7	- 2,4	+ 2,5
4.212 Encours des monnaies étrangères à recevoir à terme	-13,9	- 3,2	-15,8	- 82,0	+ 1,9	- 5,2	-72,2	+15,2	+11,9
4.22 Augmentation (+) ou diminution (-) d'engagements :									
4.221 Endettement en monnaies étrangères	+14,1	+52,5	+14,6	+ 29,6	+ 5,4	+ 1,0	+17,0	+ 4,7	+ 1,6
4.222 Encours des monnaies étrangères à livrer à terme	+12,5	- 5,0	+24,0	+ 87,8	+ 6,4	+ 9,5	+62,0	-12,5	- 0,3
5. <i>Mouvement des avoirs et engagements en francs belges et luxembourgeois des non-résidents vis-à-vis des banques belges et luxembourgeoises et des autres organismes principalement monétaires :</i>									
5.1 Augmentation (-) ou diminution (+) des engagements sous forme de crédits commerciaux financés à leur origine par les banques belges	-10,7	- 4,8	-11,7	- 17,9	- 5,8	+ 0,8	-14,2	+ 0,8	- 2,2
5.2 Augmentation (+) ou diminution (-) de l'excédent des avoirs sur les autres engagements au comptant	+ 6,5	+10,1	+ 4,1	+ 6,1	+15,8	+ 4,0	-18,4	+16,5	+ 8,7
5.3 Augmentation (+) ou diminution (-) de l'excédent de l'encours des francs belges et luxembourgeois à recevoir à terme sur l'encours des francs belges et luxembourg. à livrer à terme	-10,0	+ 9,8	- 9,6	- 8,5	- 7,4	- 3,2	+ 5,8	- 2,9	- 1,2
6. <i>Position de change² des banques belges et luxembourgeoises :</i>									
6.1 Augment. (-) ou diminut. (+) de la position au comptant ³	- 7,9	- 6,9	- 8,0	- 7,9	- 6,7	+ 8,0	- 7,9	- 0,6	+ 8,4
6.2 Augment. (-) ou diminut. (+) de la position à terme	+12,4	- 1,2	+ 1,4	+ 2,7	- 0,9	- 1,1	+ 4,4	+ 0,2	-10,4
7. <i>Erreurs et omissions :</i>									
7.1 Rubrique 5 de la balance générale des paiements	+ 3,7	+11,2	+ 4,4	+ 11,4	+ 6,9	- 3,8	+12,0	+ 0,8	+ 1,1
7.2 Discordances dans les statistiques des opérations au comptant en monnaies étrangères avec les résidents	+ 1,5	- 0,9	+ 1,2	+ 1,2	- 5,1	+ 6,9	- 0,9	- 1,6	- 0,4
Total 1 à 7 ...	+13,4	+18,8	-24,6	- 8,6	+ 6,9	+ 1,6	-27,3	+24,6	- 0,6
8. <i>Contreparties du total dans la situation de la B.N.B. [Augmentation (+); diminution (-)] :</i>									
8.1 Encaisse en or	+ 0,4	+ 0,2
8.2 Avoirs détenus auprès du F.M.I. ⁴	- 1,3	+ 5,1	+ 1,2	- 0,9	+ 1,4	- 1,8	- 0,8	- 1,6	- 2,5
8.3 Avoirs nets sur le F.E.C.O.M.	- 3,5	- 23,9	-23,9	+23,6	...
8.4 Avoirs nets en monnaies étrangères :									
8.41 Avoirs nets au comptant ⁵	+17,7	+13,9	-26,2	+ 15,9	+ 5,1	+ 5,3	- 3,9	+ 2,9	+ 2,3
8.42 Excédent de l'encours des monnaies étrangères à recevoir à terme sur l'encours des monnaies étrangères à livrer à terme	+15,3	+ 1,2	+12,0
8.5 Avoirs nets en francs belges sur les non-résidents :									
8.51 Avoirs au comptant ⁶	- 0,5	- 0,6	+ 0,4	- 0,1	+ 0,4	- 1,9	+ 1,1	- 0,3	- 0,4
8.52 Excédent de l'encours des francs belges à recevoir à terme sur l'encours des francs belges à livrer à terme ...	-14,3	- 0,8	-12,0

* Non compris, en ce qui concerne les opérations de change à terme, les achats et ventes, par les résidents et les étrangers, de monnaies étrangères contre monnaies étrangères.

Les mouvements des avoirs et des engagements, au comptant et à terme, en monnaies étrangères des banques belges et luxembourgeoises et de la B.N.B. ont été convertis en francs belges aux cours de change de la période; ils font abstraction des variations comptables que la contre-valeur en francs belges des encours en monnaies étrangères existant au début de la période peut avoir subies par suite de modifications dans les cours de change durant la période.

¹ Autres que les organismes principalement monétaires.

² Excédent des avoirs en monnaies étrangères sur les engagements en monnaies étrangères.

³ Non compris l'immobilisé (essentiellement les participations des banques dans leurs filiales étrangères), qui, étant considéré dans la balance des paiements comme un investissement direct, est déjà recensé à la rubrique 4.1 du présent tableau.

⁴ Non compris le mouvement des droits de tirage spéciaux résultant d'allocations.

⁵ Y compris le concours financier à moyen terme C.F.E.

⁶ Autres que les acceptations représentatives d'exportations qui, dans le présent tableau, figurent sous la rubrique 5.1.

IX - 5. — EXPORTATIONS ET IMPORTATIONS DE L'U.E.B.L.

Paiements, transactions et variations des créances ou des dettes commerciales nettes vis-à-vis de l'étranger

(milliards de francs)

	Paiements d'exportations et d'importations (y compris certaines opérations à crédit) recensés dans la balance des paiements de l'U.F.B.L. 1			Paiements d'exportations et d'importations à l'exclusion des opérations à crédit			Estimation des transactions d'exportations et d'importations			Variations 2 des créances ou dettes commerciales nettes vis-à-vis de l'étranger		
	Expor- tations	Impor- tations	Solde	Expor- tations	Impor- tations	Solde	Expor- tations	Impor- tations	Solde	A l'ex- portation	A l'im- portation	Total
	(1)	(2)	(3)	(4)	(5)	(6)	(7)	(8)	(9)	(10) = (7) - (4)	(11) = (5) - (8)	(12) = (9) - (6) = (10) + (11)
1970	466,6	442,7	+ 23,9	458,7	442,7	+ 16,0	464,6	439,6	+ 25,0	+ 5,9	+ 3,1	+ 9,0
1971	502,0	481,2	+ 20,8	498,7	481,9	+ 16,8	492,9	479,0	+ 13,9	- 5,8	+ 2,9	- 2,9
1972	561,8	532,5	+ 29,3	555,0	532,7	+ 22,3	571,6	532,7	+ 38,9	+ 16,6	...	+ 16,6
1973	700,6	673,2	+ 27,4	696,3	672,0	+ 24,3	717,0	686,2	+ 30,8	+ 20,7	- 14,2	+ 6,5
1974	933,0	921,7	+ 11,3	920,7	921,5	- 0,8	939,8	939,1	+ 0,7	+ 19,1	- 17,6	+ 1,5
1975	872,5	887,8	- 15,3	868,9	888,2	- 19,3	858,7	889,7	- 31,0	- 10,2	- 1,5	- 11,7
1976	992,7	1.068,8	- 76,1	983,9	1.068,2	- 84,3	1.007,1	1.072,5	- 65,4	+ 23,2	- 4,3	+ 18,9
1977	1.054,7	1.135,6	- 80,9	1.039,4	1.135,4	- 96,0	1.041,2	1.144,2	- 103,0	+ 1,8	- 8,8	- 7,0
1976 1 ^{er} trimestre	237,0	260,7	- 23,7	232,8	260,2	- 27,4	243,1	257,5	- 14,4	+ 10,3	+ 2,7	+ 13,0
2 ^e trimestre	246,3	260,5	- 14,2	247,3	260,7	- 13,4	254,7	275,1	- 20,4	+ 7,4	- 14,4	- 7,0
3 ^e trimestre	244,1	268,9	- 24,8	239,8	269,1	- 29,3	234,4	263,4	- 29,0	- 5,4	+ 5,7	+ 0,3
4 ^e trimestre	265,3	278,7	- 13,4	264,0	278,2	- 14,2	274,9	276,5	- 1,6	+ 10,9	+ 1,7	+ 12,6
1977 1 ^{er} trimestre	263,2	280,0	- 16,8	261,8	280,0	- 18,2	271,6	289,4	- 17,8	+ 9,8	- 9,4	+ 0,4
2 ^e trimestre	274,5	294,8	- 20,3	268,2	295,2	- 27,0	270,5	298,6	- 28,1	+ 2,3	- 3,4	- 1,1
3 ^e trimestre	245,8	274,1	- 28,3	248,2	274,1	- 25,9	236,2	274,0	- 37,8	- 12,0	+ 0,1	- 11,9
4 ^e trimestre	271,2	286,7	- 15,5	261,2	286,1	- 24,9	262,9	282,2	- 19,3	+ 1,7	+ 3,9	+ 5,6
1978 1 ^{er} trimestre	256,1	284,2	- 28,1	257,0	283,8	- 26,8	274,5	291,6	- 17,1	+ 17,5	- 7,8	+ 9,7

1 Cf. tableaux IX-1 à 8, rubrique 1.11.

2 Signe + : augmentation de créances nettes ou diminution de dettes nettes.

Signe - : diminution de créances nettes ou augmentation de dettes nettes.

IX - 6. — MONNAIES UTILISEES POUR LES REGLEMENTS D'IMPORTATIONS ET D'EXPORTATIONS ¹

(en pourcentage du total)

	Franc belge	Mark allemand	Franc français	Florin des Pays-Bas	Livre sterling	Lire italienne	Couronne danoise	Total des monnaies des pays de la C.E.E.	Doilar des Etats-Unis	Autres monnaies
Paiements d'importations										
1970	23,8	18,3	9,4	6,0	8,1	3,1	0,1	68,8	21,5	9,7
1971	25,1	18,9	10,1	6,5	7,7	2,9	0,3	71,5	20,6	7,9
1972	27,1	18,6	11,9	6,6	7,4	3,0	0,3	74,9	18,3	6,8
1973	26,0	19,6	12,1	7,0	7,1	2,5	0,3	74,6	18,8	6,6
1974	25,1	20,1	11,0	7,8	5,8	2,2	0,1	72,1	21,0	6,9
1975	25,3	19,7	11,5	8,0	6,0	2,3	0,2	73,0	20,8	6,2
1976	25,9	18,4	10,0	8,5	4,8	1,9	0,3	69,8	25,1	5,1
1977	26,8	18,2	10,0	8,3	3,7	1,9	0,3	69,2	26,2	4,6
1975 9 premiers mois	25,5	19,9	11,8	7,9	6,2	2,2	0,3	73,8	19,9	6,3
1976 3 premiers mois	24,6	18,7	9,9	9,1	6,5	1,9	0,4	71,1	23,5	5,4
6 premiers mois	25,1	18,3	10,4	8,6	5,7	1,9	0,4	70,4	24,4	5,2
9 premiers mois	25,3	18,4	10,2	8,4	5,1	1,9	0,3	69,6	25,2	5,2
1977 3 premiers mois	26,8	18,2	10,0	8,5	3,8	1,8	0,3	69,4	26,1	4,5
6 premiers mois	27,0	17,8	9,9	8,6	3,7	1,8	0,3	69,1	26,3	4,6
9 premiers mois	26,9	18,0	9,9	8,3	3,6	1,9	0,4	69,0	26,5	4,5
1978 3 premiers mois	28,8	19,0	10,6	9,2	4,5	1,9	0,4	74,4	20,7	4,9
Recettes d'exportations										
1970	45,7	17,7	7,7	6,7	2,6	0,7	...	81,1	14,9	4,0
1971	46,2	17,7	8,5	6,7	2,3	0,7	...	82,1	14,5	3,4
1972	46,0	18,1	10,3	6,9	2,3	1,2	0,1	84,9	11,9	3,2
1973	48,9	17,4	11,3	6,7	2,0	1,1	0,2	87,6	9,7	2,7
1974	52,1	16,4	10,5	6,7	2,2	1,0	0,3	89,2	8,2	2,6
1975	50,4	16,3	10,9	6,5	2,5	1,0	0,1	87,7	10,0	2,3
1976	47,4	17,4	11,1	6,6	1,8	1,1	0,2	85,6	12,0	2,4
1977	45,1	16,4	10,8	6,9	2,0	1,4	0,2	82,8	14,6	2,6
1975 9 premiers mois	50,5	16,3	10,9	6,5	2,6	0,9	0,2	87,9	9,8	2,3
1976 3 premiers mois	48,4	17,5	11,5	6,5	1,9	1,2	0,2	87,2	10,7	2,1
6 premiers mois	48,2	17,4	11,1	6,5	1,9	1,3	...	86,4	11,5	2,1
9 premiers mois	47,6	17,7	11,3	6,5	1,9	1,2	0,2	86,4	11,4	2,2
1977 3 premiers mois	46,5	16,2	10,8	6,8	2,2	1,4	0,1	84,0	13,5	2,5
6 premiers mois	46,1	16,0	10,7	6,8	2,1	1,5	0,2	83,4	14,0	2,6
9 premiers mois	45,3	16,3	10,9	6,7	2,0	1,5	0,2	82,9	14,4	2,7
1978 3 premiers mois	45,9	16,7	11,7	7,3	2,2	1,1	0,3	85,2	12,0	2,8

¹ Il s'agit uniquement des règlements d'importations et d'exportations proprement dites de marchandises, à l'exclusion du travail à façon et des opérations d'arbitrage.

Références bibliographiques : *Statistiques Economiques belges 1960-1970*. — *Bulletin d'Information et de Documentation* : XLe année, vol. I, no 1, janvier 1965 : Aménagements apportés à des séries de la partie « Statistiques », chapitres IX « Balance des paiements » et XIII « Organismes monétaires » ; XLIIIe année, vol. II, no 8, septembre 1968, chapitres IX « Balance des paiements » et XIII « Organismes moné-

taires » de la partie « Statistiques » : Révision de certaines données. — *Bulletin de la Banque Nationale de Belgique* : XLVIIIe année, vol. I, no 1 : « Une nouvelle statistique : opérations avec l'étranger, opérations en monnaies étrangères des résidents avec les organismes monétaires belges et luxembourgeois et opérations de change à terme » ; LIIIe année, tome I, no 6 : « La méthodologie de la balance des paiements de l'Union Economique Belgo-Luxembourgeoise » ; LIIIe année, tome II, no 3 : « La balance des paiements de l'Union Economique Belgo-Luxembourgeoise en 1977 ».

X. — MARCHÉ DES CHANGES

1. — COURS D'INTERVENTION

APPLIQUES PAR LES BANQUES CENTRALES PARTICIPANT A L'ARRANGEMENT SUR LE RETRECISSEMENT DES MARGES

à la date du 30 novembre 1978

	100 francs belges		1 mark allemand		1 florin des Pays-Bas		1 couronne danoise		1 couronne norvégienne	
	acheteur	vendeur	acheteur	vendeur	acheteur	vendeur	acheteur	vendeur	acheteur	vendeur
Banque Nationale de Belgique (en francs belges)	—	—	15,3665	16,0740	14,18	14,8325	5,4445	5,6950	5,6970	5,9590
Deutsche Bundesbank (en marks allemands)	6,221	6,508	—	—	0,90225	0,94375	0,34645	0,36235	0,3625	0,37915
Nederlandsche Bank (en flo- rins)	6,7420	7,0520	1,0596	1,10835	—	—	0,375425	0,3927	0,392825	0,4109
Danmarks Nationalbank (en couronnes danoises)	17,5585	18,3665	2,7596	2,8866	2,54645	2,66365	—	—	1,0231	1,07015
Norges Bank (en couronnes norvégiennes)	16,7808	17,5531	2,63734	2,75872	2,43365	2,54565	0,934441	0,977448	—	—

X - 2a. — COURS OFFICIELS ARRETES PAR LES BANQUIERS REUNIS EN CHAMBRE DE COMPENSATION A BRUXELLES

Chiffres annuels

(francs belges)

Source : Cote de la Bourse de Fonds Publics et de Change de Bruxelles.

Moyennes journalières	1 dollar U.S.	1 mark allemand	100 yens	1 franc français	1 livre sterling	100 liras italiennes	1 dollar canadien	1 florin Pays-Bas	1 couronne suédoise	1 franc suisse	100 pesetas	1 couronne danoise	100 schillings autrichiens	1 couronne norvégienne	1 mark finlandais	100 escudos	1 zaïre
1970	49,65	13,62	—	8,98	118,95	7,92	47,60	13,73	9,58	11,52	71,27	6,62	192,10	6,95	11,90	174,01	100,03 ¹
1971 ³	49,65	13,66 ² 14,21 ⁴	—	9,00	120,00	7,97	49,04	13,80 ² 13,99 ⁴	9,62	11,54 ² 12,15 ⁴	71,38	6,63	191,99 ² 199,07 ⁴	6,97	11,89	174,50	100,01
1971 ⁵	46,92	14,07	—	8,49	116,64	7,67	46,61	13,95	9,36	11,83	68,21	6,45	194,00	6,84	11,30	172,52	93,79
1971 ⁶	45,19	13,81	—	8,64	115,24	7,61	45,20	13,83	9,27	11,57	68,67	6,38	191,03	6,74	10,93	167,08	90,22
1972	44,01	13,80	—	8,73	114,62 ⁷ 105,88 ⁸	7,55	44,44	13,71	9,26	11,53	68,51	6,34	190,51	6,68	10,63	163,58	88,03
1973 ⁹	44,05	13,83	—	8,70	104,06	7,54	44,08	13,74	9,31	11,92	69,41	6,42	191,33	6,69	10,57	164,90	88,10
1973 ¹⁰	40,35	13,85	—	8,76	99,30	7,09	40,63	13,81	9,00	12,29	68,44	6,43	192,10	6,71	10,33	159,90	80,69
1973 ¹¹	38,05	14,23 ¹² 15,17 ¹³	—	8,76	93,72	6,53	38,03	13,75 ¹⁴ 14,48 ¹⁵	8,87	12,37	66,36	6,46	194,99 ¹⁶ 205,99 ¹⁷	6,74 ¹⁸ 7,11 ¹⁹	10,15	160,66	76,10
1974	38,95	15,06	13,39	8,68 ²⁰ 8,07 ²¹	91,09	5,99	39,84	14,49	8,78	13,10	67,62	6,40	208,83	7,05	10,34	154,72	77,91
1975	36,80	14,95	12,41	8,58	81,45	5,64	36,19	14,54	8,86	14,24	64,10	6,41	211,50	7,04	10,01	145,24	73,61
1976	38,60	15,34 ²² 15,31 ²³	13,04	8,76 ²⁴ 7,93 ²⁵	69,85	4,67	39,17	14,61	8,89 ²² 8,76 ²³	15,45	65,76 ²⁶ 56,91 ²⁷	6,42 ²² 6,25 ²³	215,39	7,10 ²² 7,00 ²³	10,01	128,71	78,49 ²⁸ 44,25 ²⁹
1977	35,84	15,44	13,39	7,29	62,55	4,06	33,75	14,60	8,71 ³⁰ 8,21 ³¹ 7,31 ³²	14,95	52,88 ³³ 42,00 ³⁴	6,24 ³⁰ 5,98 ³¹ 5,76 ³²	216,99	6,98 ³⁰ 6,81 ³¹ 6,47 ³²	9,64 ³⁵ 8,67 ³⁶	114,34 ³⁷ 90,69 ³⁸	41,84

1 Moyenne du 16 novembre au 31 décembre 1970.
 2 Moyenne du 1er janvier au 4 mai 1971.
 3 Moyenne du 1er janvier au 13 août 1971.
 4 Moyenne du 11 mai au 13 août 1971. Les cotations ont été suspendues du 5 au 10 mai.
 5 Moyenne du 28 août au 17 décembre 1971. Les cotations ont été suspendues du 17 au 20 août.
 6 Moyenne du 21 au 31 décembre 1971. Les cotations ont été suspendues le 20 décembre.
 7 Moyenne du 1er janvier au 22 juin 1972.
 8 Moyenne du 28 juin au 31 décembre 1972. Les cotations ont été suspendues du 23 au 27 juin.
 9 Moyenne du 1er janvier au 9 février 1973.
 10 Les cotations ont été suspendues, pour toutes les devises, du 10 au 13 février. Cette période a été prolongée, pour les couronnes suédoise, norvégienne et danoise jusqu'au 14 février, et pour la peseta jusqu'au 19 février. Les moyennes se rapportent donc à la période du 14, du 15 ou du 20 février jusqu'au 1er mars.
 11 Moyenne du 19 mars au 31 décembre 1973. Les cotations ont été suspendues du 2 au 18 mars.
 12 Moyenne du 19 mars au 28 juin 1973.
 13 Moyenne du 29 juin au 31 décembre 1973.
 14 Moyenne du 19 mars au 14 septembre 1973.
 15 Moyenne du 17 septembre au 31 décembre 1973.
 16 Moyenne du 19 mars au 30 juin 1973.
 17 Moyenne du 1er juillet au 31 décembre 1973.
 18 Moyenne du 19 mars au 14 novembre 1973.

19 Moyenne du 16 novembre au 31 décembre 1973. La cotation a été suspendue le 15 novembre.
 20 Moyenne du 1er au 18 janvier 1974.
 21 Moyenne du 22 janvier au 31 décembre 1974. La cotation a été suspendue le 20 janvier.
 22 Moyenne du 1er janvier au 15 octobre 1976.
 23 Moyenne du 18 octobre au 31 décembre 1976.
 24 Moyenne du 1er janvier au 14 mars 1976.
 25 Moyenne du 15 mars au 31 décembre 1976.
 26 Moyenne du 1er janvier au 6 février 1976.
 27 Moyenne du 9 février au 31 décembre 1976.
 28 Moyenne du 1er janvier au 15 mars 1976.
 29 Moyenne du 16 mars au 31 décembre 1976.
 30 Moyenne du 1er janvier au 1er avril 1977.
 31 Moyenne du 4 avril au 26 août 1977.
 32 Moyenne du 29 août au 31 décembre 1977.
 33 Moyenne du 1er janvier au 8 juillet 1977.
 34 Moyenne du 16 juillet au 31 décembre 1977.
 35 Moyenne du 1er janvier au 4 avril 1977.
 36 Moyenne du 5 avril au 31 décembre 1977.
 37 Moyenne du 1er janvier au 27 février 1977. La cotation a été suspendue le 28 février.
 38 Moyenne du 1er mars au 31 décembre 1977.

X - 2b. — COURS OFFICIELS ARRETES PAR LES BANQUIERS REUNIS EN CHAMBRE DE COMPENSATION A BRUXELLES

Chiffres trimestriels et mensuels

(francs belges)

Source : Cote de la Bourse de Fonds Publics et de Change de Bruxelles.

Moyennes journalières	1 dollar U.S.	1 mark allemand	100 yens	1 franc français	1 livre sterling	100 liras italiennes	1 dollar canadien	1 florin Pays-Bas	1 couronne suédoise	1 franc suisse	100 pesetas	1 couronne danoise	100 schillings autrichiens	1 couronne norvégienne	1 mark finlandais	100 escudos	1 zaïre
1976 3 ^e trim.	39,03	15,42	13,43	7,96	68,98	4,65	39,94	14,63	8,86	15,75	57,42	6,43	217,25	7,09	10,06	125,38	44,88
4 ^e trim.	36,89	15,36 ¹ 15,31 ²	12,58	7,40	61,02	4,28	37,18	14,66	8,81 ¹ 8,76 ²	15,09	54,10	6,40 ¹ 6,25 ²	215,80	7,05 ¹ 7,00 ²	9,63	117,71	42,64
1977 1 ^{er} trim.	36,75	15,35	12,90	7,39	62,99	4,16	35,68	14,69	8,71	14,58	53,45	6,24	216,07	6,98	9,65	114,34 ³ 94,86 ⁴	42,50
2 ^e trim.	36,16	15,32	13,15	7,30	62,17	4,08	34,36	14,65	8,72 ⁵ 8,27 ⁶	14,41	52,41	6,26 ⁵ 6,01 ⁶	215,44	6,98 ⁵ 6,85 ⁶	9,17 ⁷ 8,89 ⁸	93,63	42,01
3 ^e trim.	35,64	15,43	13,40	7,29	61,88	4,04	33,32	14,54	8,13 ⁹ 7,38 ¹⁰	14,87	51,52 ¹¹ 41,98 ¹²	5,94 ⁹ 5,80 ¹⁰	217,23	6,74 ⁹ 6,53 ¹⁰	8,73	90,93	41,58
4 ^e trim.	34,81	15,65	14,11	7,20	63,14	3,97	31,59	14,54	7,28	15,95	42,02	5,74	219,21	6,45	8,40	86,07	41,26
1978 1 ^{er} trim.	32,27	15,55	13,59	6,79	62,22	3,74	29,01	14,51	6,96	16,72	40,14	5,68	216,32	6,38 ¹⁵ 5,96 ¹⁶	8,19 ¹⁵ 7,59 ¹⁶	80,15 72,04 ²⁰	39,41 39,79
2 ^e trim.	32,47	15,63	14,75	7,05	59,58	3,77	28,84	14,60	7,03	16,96	40,51	5,75	217,34	6,01	7,65	76,88 ¹⁹ 72,04 ²⁰	39,79 40,02
3 ^e trim.	31,63	15,75	16,42	7,21	61,05	3,77	27,68	14,55	7,08	18,87	42,04	5,74	218,34	5,98	7,67	69,77	40,02
1977 Nov. ...	35,22	15,71	14,41	7,26	64,03	4,01	31,76	14,56	7,34	16,03	42,51	5,75	220,42	6,46	8,43	86,76	41,64
Déc. ...	33,80	15,70	14,03	7,05	62,71	3,86	30,78	14,51	7,12	16,28	41,40	5,69	219,18	6,44	8,21	84,11	40,65
1978 Janv. ...	32,84	15,51	13,64	6,96	63,50	3,77	29,83	14,47	7,04	16,52	40,73	5,69	216,17	6,38	8,18	81,88	39,88
Févr. ...	32,30	15,56	13,46	6,68	62,66	3,76	29,02	14,51	6,96	16,97	40,07	5,69	216,60	6,37 ¹³ 5,97 ¹⁴	8,21 ¹³ 7,57 ¹⁴	80,56	39,39
Mars ...	31,66	15,57	13,68	6,72	60,44	3,70	28,16	14,56	6,88	16,69	39,59	5,66	216,21	5,94	7,60	77,95	38,93
Avril ...	31,78	15,59	14,36	6,94	58,86	3,71	27,85	14,60	6,92	16,73	39,70	5,67	216,60	5,93	7,60	76,86	39,15
Mai ...	32,88	15,60	14,55	7,07	59,74	3,78	29,43	14,59	7,07	16,75	40,55	5,77	217,05	6,04	7,69	77,00 ¹⁷ 72,52 ¹⁸	39,96 39,96
Juin ...	32,69	15,69	15,27	7,14	60,05	3,81	29,16	14,63	7,09	17,35	41,19	5,80	218,24	6,05	7,64	71,67	40,18
Juillet ...	32,37	15,76	16,22	7,29	61,31	3,82	28,79	14,60	7,13	17,96	41,72	5,78	218,77	6,00	7,71	71,24	40,47
Août ...	31,50	15,74	16,68	7,23	61,03	3,76	27,64	14,53	7,09	18,82	42,06	5,72	218,31	5,98	7,66	69,65	40,01
Sept. ...	31,06	15,76	16,35	7,12	60,81	3,74	26,67	14,51	7,02	19,78	42,31	5,72	217,94	5,96	7,63	68,50	39,59
Oct.	29,08	15,76 ²¹ 15,78 ²²	15,82	6,90	58,34	3,58	24,59	14,51	6,78	18,89	41,60	5,69 ²¹ 5,67 ²²	216,41	5,94 ²¹ 5,86 ²²	7,39	65,45	38,13
Nov. ...	29,95	15,72	15,61	6,87	58,67	3,55	25,54	14,52	6,84	17,87	42,07	5,69	214,94	5,91	7,46	64,75	31,12 ²³ 29,41 ²⁴

1 Moyenne du 1^{er} au 15 octobre 1976.

2 Moyenne du 18 octobre au 31 décembre 1976.

3 Moyenne du 1^{er} janvier au 27 février 1977. La cotation a été suspendue le 28 février.

4 Moyenne du 1^{er} au 31 mars 1977.

5 Cours du 1^{er} avril 1977.

6 Moyenne du 4 avril au 30 juin 1977.

7 Moyenne du 1^{er} au 4 avril 1977.

8 Moyenne du 5 avril au 30 juin 1977.

9 Moyenne du 1^{er} juillet au 26 août 1977.

10 Moyenne du 29 août au 30 septembre 1977.

11 Moyenne du 1^{er} au 8 juillet 1977.

12 Moyenne du 11 juillet au 30 septembre 1977.

13 Moyenne du 1^{er} au 10 février 1978.

14 Moyenne du 13 au 28 février 1978.

15 Moyenne du 1^{er} janvier au 10 février 1978.

16 Moyenne du 13 février au 31 mars 1978.

17 Moyenne du 1^{er} au 5 mai 1978.

18 Moyenne du 8 au 31 mai 1978.

19 Moyenne du 1^{er} avril au 5 mai 1978.

20 Moyenne du 8 mai au 30 juin 1978.

21 Moyenne du 1^{er} au 13 octobre 1978.

22 Moyenne du 16 au 31 octobre 1978.

23 Moyenne du 10 au 27 novembre 1978. La cotation a été suspendue du 1^{er} au 9 novembre.

24 Moyenne du 28 au 30 novembre 1978.

X - 3. — MARCHÉ DU DOLLAR U.S. A BRUXELLES

Moyennes journalières	Marché au comptant			Marché à terme à 3 mois	
	Marché réglementé	Marché libre		Marché réglementé	Marché libre (transferts)
		Transferts	Billets		
(cours en francs belges)			Report (+) ou Déport (-) (en p.c. par an des cours du marché au comptant 1)		
1970	49,65	50,17	50,16	- 0,16	- 0,44
1971 ²	49,65	49,62	49,59	- 0,87	- 0,90
1971 ³	46,92	46,97	46,85	- 1,86	- 1,87
1971 ⁴	45,19	45,26	45,22	- 0,20	- 0,20
1972	44,01	43,96	43,93	- 1,18	- 0,82
1973 ⁵	44,05	44,14	44,16	- 1,06	- 0,52
1973 ⁶	40,35	40,26	40,36	- 8,74	- 2,24
1973 ⁷	38,05	38,08	38,07	- 3,80	- 2,23
1974	38,95	39,77	39,86	+ 2,94	+ 0,99
1975	36,80	37,80	37,92	+ 0,74	+ 0,19
1976	38,60	39,48	39,61	+ 6,43	+ 5,12
1977	35,84	35,89	35,96	+ 1,31	+ 1,16
1976 3 ^e trimestre	39,03	40,05	40,17	+ 8,75	+ 6,46
4 ^e trimestre	36,89	37,28	37,37	+ 8,58	+ 7,63
1977 1 ^{er} trimestre	36,75	36,82	36,90	+ 2,93	+ 2,82
2 ^e trimestre	36,16	36,19	36,26	+ 1,46	+ 1,47
3 ^e trimestre	35,64	35,72	35,76	+ 0,23	+ 0,22
4 ^e trimestre	34,81	34,84	34,87	+ 0,65	+ 0,13
1978 1 ^{er} trimestre	32,27	32,27	32,36	+ 0,18	+ 0,07
2 ^e trimestre	32,47	32,55	32,59	- 2,23	- 2,20
3 ^e trimestre	31,63	32,46	32,53	- 1,24	- 1,82
1977 Novembre	35,22	35,23	35,27	- 0,15	- 0,06
Décembre	33,80	33,93	34,01	+ 2,95	+ 1,35
1978 Janvier	32,84	32,84	32,93	+ 1,19	+ 0,95
Février	32,30	32,29	32,35	+ 0,13	+ 0,01
Mars	31,66	31,65	31,74	- 0,85	- 0,79
Avril	31,78	31,81	31,88	- 1,79	- 1,76
Mai	32,88	32,96	33,04	- 2,09	- 2,06
Juin	32,69	32,81	32,86	- 2,72	- 2,71
Juillet	32,37	32,79	32,86	- 2,55	- 2,52
Août	31,50	32,40	32,50	- 0,29	- 1,23
Septembre	31,06	32,21	32,26	- 0,95	- 1,74
Octobre	29,08	30,72	30,74	+ 1,60	- 0,99
Novembre	29,95	30,65	30,74	- 1,73	- 2,15

1 Formule = $\frac{(\text{Cours du marché à terme} - \text{Cours du marché au comptant}) \times 100 \times 4}{\text{Cours du marché au comptant}}$

2 Moyenne du 1^{er} janvier au 18 août 1971

3 Moyenne du 28 août au 17 décembre 1971. Les cotations ont été suspendues du 17 au 20 août.

4 Moyenne du 21 au 31 décembre 1971. Les cotations ont été suspendues le 20 décembre.

5 Moyenne du 1^{er} janvier au 9 février 1973.

6 Moyenne du 14 février au 1^{er} mars 1973. Les cotations ont été suspendues du 10 au 18 février.

7 Moyenne du 19 mars au 31 décembre 1973. Les cotations ont été suspendues du 2 au 18 mars.

X - 4. — COURS DE CHANGE EFFECTIFS

Parités mai 1970 = 100

Sources : B.N.B., F.M.I.

	Franc belge		Dollar des Etats-Unis	Mark allemand	Yen	Franc français	Livre sterling	Lire italienne	Florin des Pays-Bas	Couronne suédoise	Franc suisse	Couronne danoise	Couronne norvégienne	
	Indice B.N.B. pondéré par les		Indices du Fonds Monétaire International											
	exportations de l'U.E.B.L.	importations de l'U.E.B.L.												
1971	99,57	99,69	100,3	96,8	103,6	102,4	98,4	100,0	98,8	101,0	99,7	104,4	99,2	99,3
1972	103,48	103,96	103,3	89,8	107,1	114,5	101,7	96,7	98,5	102,4	101,8	106,1	99,9	100,0
1973	105,04	106,28	104,4	82,3	119,3	123,2	106,3	87,5	89,7	105,7	103,6	118,3	106,4	104,8
1974	106,39	107,17	105,5	84,2	125,5	115,4	99,3	84,8	81,0	111,7	103,5	128,6	107,2	111,0
1975	108,13	108,93	106,6	83,5	127,6	111,7	109,3	78,3	77,8	113,5	108,8	145,0	111,1	114,5
1976	110,47	110,68	107,1	87,7	132,3	115,7	103,7	66,3	63,7	115,8	109,2	157,0	113,5	115,9
1977	116,82	117,30	111,9	86,7	143,1	128,1	98,5	63,0	58,6	121,5	105,9	161,5	113,7	116,6
1976 3 ^e trimestre	110,60	110,89	106,7	87,7	132,4	118,4	101,1	65,0	63,4	115,7	108,4	158,7	113,7	115,5
4 ^e trimestre	115,42	116,08	111,0	88,0	139,1	116,9	98,4	60,4	61,1	120,8	113,4	160,5	117,3	119,9
1977 1 ^{er} trimestre	115,07	116,13	111,1	88,0	140,0	120,3	98,5	62,7	59,4	121,2	112,8	155,4	116,6	119,1
2 ^e trimestre	116,31	117,37	111,9	87,4	141,4	124,9	98,5	62,5	58,8	122,0	108,8	154,9	114,2	118,5
3 ^e trimestre	117,01	118,14	112,4	86,8	144,0	129,0	99,0	62,7	58,6	121,5	104,4	161,5	113,1	116,2
4 ^e trimestre	117,34	118,47	112,3	84,7	146,9	138,1	98,1	64,2	57,6	121,4	97,6	174,1	111,1	112,7
1978 1 ^{er} trimestre	121,21	122,55	116,0	81,9	152,6	141,0	95,9	66,3	56,7	125,2	98,0	190,8	114,1	111,7
2 ^e trimestre	120,38	121,67	114,4	80,7	151,3	152,0	98,8	62,4	56,2	124,4	98,1	188,1	115,0	107,7
3 ^e trimestre	<i>p</i> 119,52	<i>p</i> 120,97	113,0	76,6	150,5	171,5	100,3	63,3	55,7	122,4	98,2	207,0	113,4	105,8
1977 Novembre	116,54	117,62	111,4	84,8	146,0	139,5	98,0	64,5	57,8	120,7	97,5	173,0	110,2	111,7
Décembre	118,61	119,87	113,5	83,2	149,8	140,3	97,3	64,8	56,8	122,5	97,0	180,7	111,4	114,0
1978 Janvier	119,95	121,36	115,0	82,4	150,1	139,3	97,6	66,9	56,4	123,8	97,6	187,0	112,8	114,5
Février	121,52	122,80	116,3	82,2	153,1	139,4	94,2	66,9	57,0	125,3	98,1	195,3	114,3	111,5
Mars	122,23	123,69	116,7	81,2	154,6	144,3	95,8	65,0	56,6	126,4	98,2	190,1	115,1	109,0
Avril	121,60	123,10	115,7	80,5	153,2	150,8	98,5	62,6	56,1	125,6	98,1	188,9	115,1	107,8
Mai	120,02	121,36	114,1	81,6	150,6	148,7	98,8	62,4	56,2	124,0	98,1	185,1	115,1	108,0
Juin	119,47	120,83	113,3	80,0	150,1	156,5	99,2	62,2	56,2	123,6	98,0	190,2	114,8	107,4
Juillet	<i>p</i> 118,61	<i>p</i> 120,06	112,3	77,9	149,4	166,5	100,7	63,0	56,0	122,2	97,9	195,0	113,4	105,5
Août	<i>p</i> 119,53	<i>p</i> 121,11	112,9	76,0	150,4	175,1	100,5	63,3	55,5	122,4	98,3	207,1	113,1	105,9
Septembre	<i>p</i> 120,20	<i>p</i> 121,88	113,7	76,0	151,7	172,9	99,6	63,5	55,6	122,6	98,5	219,0	113,7	106,1
Octobre	<i>p</i> 123,29	<i>p</i> 125,34	116,8	73,8	158,5	176,1	99,4	63,4	55,1	125,8	98,9	217,5	117,1	108,6
Novembre	<i>p</i> 123,27	<i>p</i> 125,24												

Références bibliographiques : *Statistiques économiques belges 1960-1970*. — *Bulletin de la Banque Nationale de Belgique*, LII^e année, tome I, no 5, mai 1977 : « Les indices du cours moyen pondéré ou cours de change effectif du franc belge ».

XI. — FINANCES PUBLIQUES ¹

1. — RECETTES ET DEPENSES DE TRESORERIE RESULTANT DES OPERATIONS BUDGETAIRES ²

(milliards de francs)

Source : Ministère des Finances.

Périodes	Budget ordinaire			Budget extraordinaire			Solde budgétaire total
	Recettes	Dépenses	Solde	Recettes	Dépenses ³	Solde	
	(1)	(2)	⁽³⁾ = (1) - (2)	(4)	(5)	⁽⁶⁾ = (4) - (5)	
1970	299,5	298,9	+ 5,6	0,6	59,4	- 48,8	- 43,2
1971	325,5	316,6	+ 8,9	0,6	63,8	- 63,2	- 54,3
1972	365,1	368,5	- 3,4	0,5	76,3	- 75,8	- 79,2
1973	409,7	431,9	- 22,2	0,8	75,0	- 74,2	- 96,4
1974	488,8	508,7	- 19,9	0,7	77,9	- 77,2	- 97,1

Nouvelle série

Périodes	Opérations courantes			Opérations en capital			Solde budgétaire total
	Recettes	Dépenses	Solde	Recettes	Dépenses ³	Solde	
	(1)	(2)	⁽³⁾ = (1) - (2)	(4)	(5)	⁽⁶⁾ = (4) - (5)	
1974	483,8	484,4	- 0,6	5,7	62,9	- 57,2	- 57,8
1975	577,5	620,3	- 42,8	7,6	78,6	- 71,0	-113,8
1976 9 premiers mois	454,9	552,9	- 98,0	6,0	63,9	- 57,9	-155,9
12 mois	657,1	711,4	- 54,3	8,2	85,5	- 77,3	-131,6
1977 3 premiers mois	146,4	237,6	- 91,2	2,2	25,4	- 23,2	-114,4
6 premiers mois	327,0	452,5	-125,5	4,3	47,8	- 43,5	-169,0
9 premiers mois	523,5	633,1	-109,6	6,5	71,1	- 64,6	-174,2
10 premiers mois	608,6	704,3	- 95,7	7,2	79,5	- 72,3	-168,0
11 premiers mois	658,0	757,6	- 99,6	7,8	85,5	- 77,7	-177,3
12 mois	747,8	822,9	- 75,1	8,7	95,3	- 86,6	-161,7
1978 1 ^{er} mois	68,9	96,8	- 27,9	0,8	9,2	- 8,4	- 36,3
2 premiers mois	124,5	195,1	- 70,6	1,6	15,8	- 14,2	- 84,8
3 premiers mois	181,3	281,4	-100,1	2,4	25,4	- 23,0	-123,1
4 premiers mois	265,7	361,0	- 95,3	3,1	33,2	- 30,1	-125,4
5 premiers mois	329,2	449,0	-119,8	3,8	39,8	- 36,0	-155,8
6 premiers mois	400,7	538,3	-137,6	4,8	50,2	- 45,4	-183,0
7 premiers mois	506,9	624,1	-117,2	5,6	60,4	- 54,8	-172,0
8 premiers mois	569,1	688,5	-119,4	6,5	70,4	- 63,9	-183,3
9 premiers mois	630,8	759,4	-128,6	7,5	78,2	- 70,7	-199,3
10 premiers mois	724,4	834,9	-110,5	8,5	87,2	- 78,7	-189,2

¹ Les statistiques concernant la dette publique figurent au chapitre XVI.

² Recettes et dépenses effectivement réalisées durant chaque période, quel que soit l'exercice budgétaire auquel elles sont rattachées, abstraction faite des virements internes.

³ Depuis 1973 les dépenses extraordinaires ou en capital, telles qu'elles sont publiées par le Ministère des Finances, comprennent les dépenses d'investissement du Fonds des Routes. Les données pour les années antérieures ont été rendues comparables en ajoutant aux dépenses du budget extraordinaire proprement dit les investissements du Fonds des Routes quel que soit leur mode de financement.

XI - 2. — RESULTAT DE CAISSE DU TRESOR ET SON FINANCEMENT

(milliards de francs)

Source : Ministère des Finances.

Périodes	Solde budgétaire total ¹	Fonds de tiers et opérations de trésorerie	Amortissements de la dette ²	Résultat de caisse (4) = (1) + (2) + (3)	Placements spéciaux ³	Total à financer (6) = (4) + (5) ou - [(7) + (13)]	Financement						
							Produit net d'emprunts consolidés ⁴	Variations de la dette flottante ⁵					Total (18) = (8) à (12)
								Prélèvement sur la marge auprès de la B.N.B.	Portefeuille des institutions financières	Comptes de chèques postaux des particuliers	En monnaies étrangères	Divers ⁶	
(1)	(2)	(3)	(4)	(5)	(7)	(8)	(9)	(10)	(11)	(12)	(13)	(14)	
1974	- 57,8	+ 4,3	- 39,3	- 92,8	...	- 92,8	+ 84,9	+ 4,7	- 3,2	+ 2,3	...	+ 4,1	+ 7,9
1975	-113,8	+ 9,6	- 35,0	-139,2	...	-139,2	+122,8	- 0,9	+ 15,2	+ 3,7	...	- 1,6	+ 16,4
1976 9 premiers mois	-155,9	+ 6,2	- 34,9	-184,6	...	-184,6	+115,1	+ 16,4	+ 47,2	+ 6,0	...	- 0,1	+ 69,5
12 mois	-131,6	+ 0,5	- 47,5	-178,6	...	-178,6	+126,7	+ 16,4	+ 27,6	+ 7,4	...	+ 0,5	+ 51,9
1977 3 premiers mois	-114,4	+ 8,8	- 10,3	-115,9	...	-115,9	+ 42,0	...	+ 69,7	+ 4,2	+ 73,9
6 premiers mois	-169,0	+ 10,9	- 22,4	-180,5	...	-180,5	+ 90,4	...	+ 75,5	+ 6,8	...	+ 7,8	+ 90,1
9 premiers mois	-174,2	+ 6,1	- 35,3	-203,4	...	-203,4	+151,4	+ 8,7	+ 51,3	+ 4,1	...	- 12,1	+ 52,0
10 premiers mois	-168,0	+ 4,2	- 39,4	-203,2	...	-203,2	+179,0	- 14,4	+ 38,8	+ 11,9	...	- 12,1	+ 24,2
11 premiers mois	-177,3	+ 0,9	- 43,7	-220,1	...	-220,1	+178,7	+ 12,1	+ 36,5	+ 4,9	...	- 12,1	+ 41,4
12 mois	-161,7	- 1,5	- 48,6	-211,8	...	-211,8	+178,6	+ 16,4	+ 26,1	+ 3,1	...	- 12,4	+ 33,2
									Fonds des Rentes	Autres			
1978 1 ^{er} mois	- 36,3	+ 3,2	- 6,9	- 40,0	...	- 40,0	+ 2,0	- 3,1	- 2,8	+ 33,5	+ 10,4	...	+ 38,0
2 premiers mois	- 84,8	+ 4,2	- 10,0	- 90,6	...	- 90,6	+ 58,7	...	- 2,2	+ 27,7	+ 6,4	...	+ 31,9
3 premiers mois	-123,1	+ 5,2	- 14,6	-132,5	...	-132,5	+ 66,1	...	+ 5,7	+ 55,1	+ 5,8	...	+ 66,4
4 premiers mois	-125,4	+ 10,5	- 17,8	-132,7	...	-132,7	+ 66,1	...	+ 10,0	+ 46,0	+ 10,8	...	+ 66,6
5 premiers mois	-155,8	+ 5,7	- 21,8	-171,9	...	-171,9	+115,3	...	+ 14,6	+ 35,6	+ 6,6	...	+ 56,6
6 premiers mois	-183,0	+ 10,3	- 27,4	-200,1	...	-200,1	+114,3	...	+ 34,2	+ 42,9	+ 9,1	...	+ 85,8
7 premiers mois	-172,0	+ 9,2	- 31,3	-194,1	...	-194,1	+114,3	...	+ 32,7	+ 41,8	+ 5,7	...	+ 79,8
8 premiers mois	-183,3	+ 6,8	- 35,7	-212,2	...	-212,2	+114,3	...	+ 23,3	+ 66,7	+ 6,7	...	+ 97,9
9 premiers mois	-199,3	+ 7,8	- 40,9	-232,4	...	-232,4	+164,9	...	+ 25,9	+ 33,7	- 0,9	+ 7,6	+ 67,5

¹ Cf. colonne (7) et note 3 du tableau XI-1 nouvelle série.

² Amortissements contractuels (c'est-à-dire effectués par tirage au sort ou par rachat en bourse pendant la durée de vie des emprunts) à charge du Trésor et du Fonds des Rentes.

³ Augmentation (-) ou diminution (+) des placements provisoires du Trésor en effets commerciaux et de ses avoirs en comptes courants.

⁴ Montant nominal des emprunts émis moins les frais et primes d'émission afférents à ces emprunts et moins les remboursements à une échéance intercalaire ou à l'échéance finale d'emprunts émis antérieurement.

⁵ Dette à moyen et court terme, non compris les variations du portefeuille de certificats de trésorerie du F.M.I. qui n'ont pas d'incidence sur le volume des ressources disponibles pour le financement.

⁶ Ce poste comprend entre autres les variations des portefeuilles de certificats de trésorerie des organismes non financiers du secteur public et, jusqu'en 1977, celles du portefeuille de certificats de la tranche B du Fonds des Rentes.

XI - 3. — BESOINS NETS DE FINANCEMENT DU TRESOR ET LEUR COUVERTURE

(milliards de francs)

Périodes	Solde budgétaire total 1	Solde des opérations extr- budgétaires 2	Déficit de trésorerie 3	Amor- tissements de la dette publique compris dans les dépenses budgétaires 4	Besoins nets de finan- cement du Trésor 4	Couverture 5				
						Recours au marché belge				Recours aux marchés étrangers 7
						Variations			Total	
						de l'encours des emprunts consolidés	des engagements à moyen terme	des engagements à court terme 6		
(1)	(2)	(3) = (1) + (2)	(4)	(5) = (3) + (4)	(6)	(7)	(8)	(9) = (6) à (8)	(10)	
1970	- 43,2	- 1,0	- 44,2	+ 20,4	- 23,8	+ 20,7	- 1,4	+ 14,9	+ 34,2	- 10,4
1971	- 54,3	+ 1,3	- 53,0	+ 19,2	- 33,8	+ 62,1	+ 0,9	- 0,5	+ 62,5	- 28,7
1972	- 79,2	- 4,5	- 83,7	+ 20,0	- 63,7	+ 77,4	+ 4,3	- 2,1	+ 79,6	- 15,9
1973	- 96,4	+ 10,8	- 85,6	+ 34,5	- 51,1	+ 62,1	- 1,8	- 6,2	+ 54,1	- 3,0
1974	- 97,1	+ 0,4	- 96,7	+ 39,3	- 57,4	+ 50,9	+ 3,8	+ 5,2	+ 59,9	- 2,5

1 Cf. colonne (7) et note 3 du tableau XI-1.

2 Le solde des opérations extra-budgétaires comprend non seulement les fonds de tiers et les opérations de trésorerie [colonne (2) du tableau XI-2], mais aussi les dépenses d'organismes parafiscaux, autres que le Fonds des Routes, financées par l'émission d'emprunts indirects. Il est en outre influencé par des différences à l'émission et à l'amortissement.

3 L'écart entre cette colonne et la colonne (4) « Résultat de caisse » du tableau XI-2, s'explique par le fait que le déficit de trésorerie tient compte d'un certain nombre d'opérations qui ne sont pas prises en considération pour le calcul du « Résultat de caisse » ; les opérations en question sont énumérées dans la note 2.

4 Cf. tableau XVI-3b.

5 Y compris les variations de la dette indirecte.

6 Le cas échéant, le solde du Trésor auprès de la B.N.B. et ses placements provisoires en effets commerciaux sont déduits de ses engagements à court terme.

7 Cette rubrique donne le mouvement de toutes les dettes, tant en monnaies étrangères qu'en francs belges, dont l'Etat est débiteur vis-à-vis de l'étranger, soit directement, soit par l'intermédiaire d'organismes belges.

Nouvelle série

Périodes	Solde budgétaire total 1	Solde des opérations extra- budgétaires 2	Besoins nets de finan- cement du Trésor 3 4	Couverture 5				
				Recours au marché belge				Recours aux marchés étrangers 7
				Variations			Total	
				de l'encours des emprunts consolidés	des engagements à moyen terme	des engagements à court terme 6		
(1)	(2)	(3) = (1) + (2)	(4)	(5)	(6)	(7) = (4) à (6)	(8)	
1974	- 57,8	+ 0,4	- 57,4	+ 50,9	+ 3,8	+ 5,2	+ 59,9	- 2,5
1975	- 113,8	+ 4,5	- 109,3	+ 94,4	- 2,4	+ 17,9	+ 109,9	- 0,6
1976 9 premiers mois	- 155,9	+ 4,7	- 151,2	+ 82,6	- 2,6	+ 71,0	+ 151,0	+ 0,2
12 mois	- 131,6	- 1,5	- 133,1	+ 82,3	- 4,3	+ 55,1	+ 133,1	...
1977 3 premiers mois	- 114,4	+ 7,6	- 106,8	+ 32,9	- 1,0	+ 74,5	+ 106,4	+ 0,4
6 premiers mois	- 169,0	+ 7,8	- 161,2	+ 71,3	- 0,4	+ 90,0	+ 160,9	+ 0,3
9 premiers mois	- 174,2	+ 2,7	- 171,5	+ 119,9	- 6,1	+ 56,9	+ 170,7	+ 0,8
10 premiers mois	- 168,0	...	- 168,0	+ 144,2	- 6,8	+ 30,3	+ 167,7	+ 0,3
11 premiers mois	- 177,3	- 3,4	- 180,7	+ 139,8	- 6,7	+ 47,1	+ 180,2	+ 0,5
12 mois	- 161,7	- 5,7	- 167,4	+ 134,7	- 6,7	+ 39,5	+ 167,5	- 0,1
1978 1 ^{er} mois	- 36,3	+ 3,7	- 32,6	- 5,4	...	+ 37,2	+ 31,8	+ 0,8
2 premiers mois	- 84,8	+ 4,4	- 80,4	+ 48,5	+ 0,1	+ 31,1	+ 79,7	+ 0,7
3 premiers mois	- 123,1	+ 5,0	- 118,1	+ 51,6	- 0,2	+ 63,6	+ 115,0	+ 3,1
4 premiers mois	- 125,4	+ 9,6	- 115,8	+ 49,1	- 0,2	+ 64,1	+ 113,0	+ 2,8
5 premiers mois	- 155,8	+ 3,6	- 152,2	+ 95,7	- 0,2	+ 54,2	+ 149,7	+ 2,5
6 premiers mois	- 183,0	+ 7,5	- 175,5	+ 89,9	- 0,2	+ 84,6	+ 174,3	+ 1,2
7 premiers mois	- 172,0	+ 5,8	- 166,2	+ 86,6	- 0,2	+ 78,5	+ 164,9	+ 1,3
8 premiers mois	- 183,3	+ 3,4	- 179,9	+ 82,3	- 0,2	+ 94,2	+ 176,3	+ 3,6
9 premiers mois	- 199,3	+ 4,5	- 194,8	+ 127,7	- 0,3	+ 57,3	+ 184,7	+ 10,1
10 premiers mois	- 189,2	+ 4,4	- 184,8	+ 122,7	- 0,4	+ 46,2	+ 168,5	+ 16,3

1 Cf. colonne (7) et note 3 du tableau XI-1.

2 Voir note 2 de la série précédente.

3 L'écart entre cette colonne et la colonne (4) « Résultat de caisse » du tableau XI-2 s'explique par le fait que, d'une part, les besoins nets de financement tiennent compte d'un certain nombre d'opérations qui ne sont pas prises en considération pour le calcul du « Résultat de caisse » (les opérations en question sont énumérées dans la note 2) et, d'autre

part, que ces besoins nets ne comprennent pas les amortissements contractuels.

4 Cf. tableau XVI-3b.

5 Voir note 5 de la série précédente.

6 Voir note 6 de la série précédente.

7 Voir note 7 de la série précédente.

XI - 4. — RECETTES FISCALES PAR ANNEE CIVILE

(milliards de francs)

Moyennes mensuelles ou mois

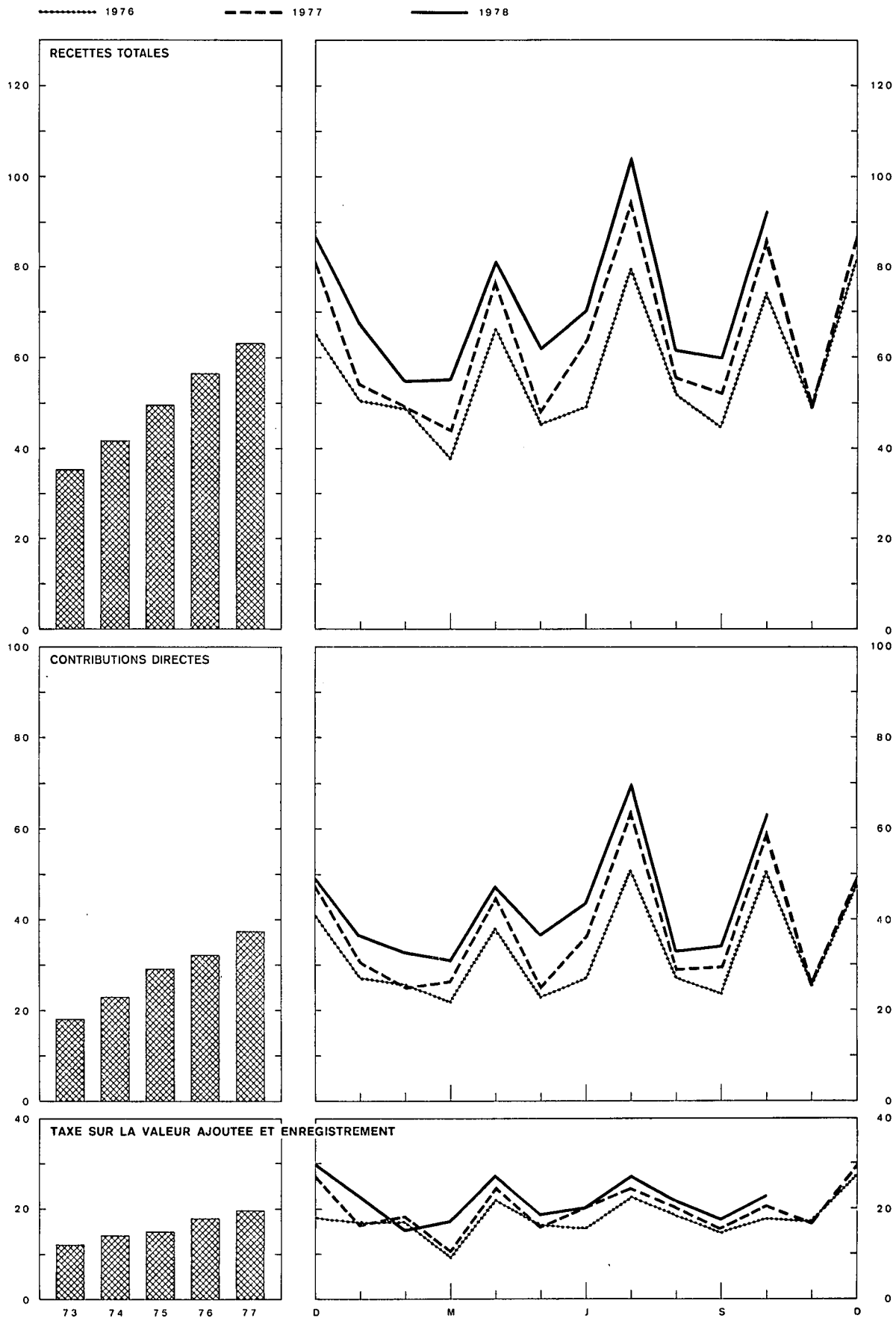

XI - 4. — RECETTES FISCALES (par année civile) ¹

(milliards de francs)

Source : Ministère des Finances.

Périodes	Recettes courantes totales ³					Recettes en capital ⁴	Total des recettes fiscales
	Contributions directes ²	Douanes et accises	T.V.A. et enregistrement	Total	dont versements anticipés		
1972	178,8	49,4	130,5	358,7	5,1	363,8
1973	219,3	54,1	146,6	420,0	55,3	5,1	425,1
1974	275,3	52,9	167,2	495,4	62,1	5,1	500,5
1975	349,4	62,4	179,5	591,3	78,5	6,6	597,9
1976	388,0	68,7	215,2	671,9	91,7	7,2	679,1
1977	448,2	72,1	236,7	757,0	104,0	7,9	764,9
1976 3 ^e trimestre	101,6	17,1	55,6	174,3	27,9	1,8	176,1
4 ^e trimestre	123,5	17,6	62,2	203,3	43,6	1,9	205,2
1977 1 ^{er} trimestre	82,7	17,5	45,9	146,1	2,5	2,0	148,1
2 ^e trimestre	107,2	18,6	61,7	187,5	23,9	1,9	189,4
3 ^e trimestre	122,7	17,4	61,2	201,3	29,9	2,1	203,4
4 ^e trimestre	135,6	18,6	67,8	222,1	47,7	1,9	224,0
1978 1 ^{er} trimestre	101,1	18,3	56,3	175,7	1,6	2,3	178,0
2 ^e trimestre	127,5	18,2	66,7	212,4	212,4	2,0	214,4
3 ^e trimestre	136,9	19,0	67,3	223,2	31,0	2,6	225,8
1977 Octobre	59,6	5,6	20,9	86,1	26,8	0,7	86,8
Novembre	26,7	5,8	17,1	49,6	0,5	0,6	50,2
Décembre	49,3	7,1	29,9	86,3	20,4	0,7	87,0
1978 Janvier	36,7	6,8	23,1	66,6	0,9	0,8	67,4
Février	33,1	5,6	15,6	54,3	...	0,7	55,0
Mars	31,3	5,9	17,5	54,7	0,7	0,8	55,5
Avril	47,5	5,8	27,7	81,0	22,0	0,6	81,6
Mai	36,3	6,5	18,9	61,7	0,3	0,6	62,3
Juin	43,7	5,9	20,1	69,7	1,8	0,8	70,5
Juillet	69,9	6,1	27,5	103,5	29,2	0,8	104,3
Août	33,0	5,8	22,0	60,8	0,3	0,8	61,6
Septembre	34,0	7,1	17,8	58,9	1,5	1,0	59,9
Octobre	63,4	5,2	23,2	91,8	28,3	0,9	92,7

¹ Non compris les additionnels provinciaux et communaux.

² Y compris le produit des versements anticipés.

³ Il est à noter que certaines de ces recettes fiscales étaient, jusqu'en 1977, affectées directement, hors budget, au Fonds d'Expansion Economique et de Reconversion Régionale, au Fonds des Routes, au Fonds

Spécial des Communes et aux Communautés Européennes. Les recettes ne comprennent pas les droits de douane cédés comme moyens propres aux Communautés Européennes.

⁴ Droits de succession.

XI - 5. — DETAIL DES RECETTES FISCALES ¹

(milliards de francs)

Source : Ministère des Finances.

	1977 ²		1977 : Octobre ²		1978 : Octobre	
	Recettes effectuées	Evaluations	Recettes effectuées	Evaluations	Recettes effectuées	Evaluations
A. Recettes courantes :						
I. Contributions directes						
précompte immobilier	448,2	499,9	59,6	68,7	63,4	68,4
précompte mobilier	1,4	1,4	0,3	0,3	0,2	0,2
versements anticipés	34,7	33,7	2,1	1,9	2,0	2,0
impôts de sociétés (rôles)	104,0	120,4	26,8	33,2	28,3	33,0
impôts de personnes physiques (rôles)	3,8	6,0	2,3	1,3	2,2	1,8
précompte professionnel	40,3	46,0	9,0	9,1	8,3	7,4
divers	252,9	281,3	18,3	21,1	21,3	23,0
II. Douanes et accises	11,1	11,1	0,8	1,8	1,1	1,0
III. T.V.A. et enregistrement	72,1	71,0	5,6	5,8	5,2	5,8
B. Recettes en capital	236,7	242,0	20,9	21,7	23,2	26,5
Total ...	7,9	7,8	0,7	0,8	0,9	0,9
Différence par rapport aux évaluations ...	764,9	820,7	86,8	97,0	92,7	101,6
	-55,8		-10,2		- 8,9	

¹ Non compris les additionnels provinciaux et communaux.

² Y compris les recettes affectées qui à partir de 1978 sont réintégrées dans le budget (cf. note ³ du tableau XI-4).

Références bibliographiques : Bulletin de Documentation (Ministère des Finances). — Annuaire statistique de la Belgique. — Bulletin de Statistique de l'I.N.S. — Moniteur belge. — Bulletin d'Information et de Documentation : XLII^e année, vol. I, n^o 3, mars 1967 : « Chapitre XI « Finances publiques » de la partie statistique - Révision de certaines données ». — Bulletin de la Banque Nationale de Belgique, XLVII^e an-

N. B. — Le détail complet des recettes fiscales est publié mensuellement au *Moniteur belge*.

née, vol. II, n^o 5, novembre 1972 : « Le budget de 1973 dans la perspective de l'évolution des finances publiques de 1967 à 1973 ». — XLIX^e année, vol. I, n^o 5, mai 1974 : « Chapitre XI « Finances publiques » de la partie statistique. — Modification de certaines données ». — Le année, vol. I, n^o 4, avril 1975 : « Chapitre XI : « Finances publiques » de la partie statistique. - Modification de certaines données ».

XII. — CREANCES ET DETTES DANS L'ECONOMIE BELGE
 XII - 1a. — ENCOURS DES CREANCES ET DES DETTES AU 31 DECEMBRE 1975

(milliards de francs)

		CREANCES PAR SECTEUR ET PAR TYPE DE CREANCE												Total des dettes		
		Secteurs nationaux non financiers						Etranger	Intermédiaires financiers.						Secteurs indéter- minés et ajustements	
		Entreprises privées et particuliers	Orga- nismes publics d'explo- itation	Etat (Trésor)	Secteur public non compris ailleurs (dont pouvoirs subordonnés)	Sécurité sociale	(1)		Orga- nismes princi- pale- ment moné- taires	Fonds des Rentés	Caisses d'épargne, sociétés hypothé- caires et de capi- talisation	Organismes d'assurance- vie et accidents du travail, fonds de pension	Inter- médiaires financiers publics de crédit			(12)
													(13) = (1) à (12)			
Secteurs nationaux non financiers	Entreprises privées et particuliers (1)	Acceptations, effets commerciaux et promesses	0,8	—	—	—	—	5,6	155,9	—	10,5	—	15,9	0,8	189,5	
		Engagements en comptes courants ou d'avances	19,8	—	—	—	—	—	309,1	—	2,1	—	6,3	—	337,3	
		Obligations	58,2	—	—	—	—	—	9,9	—	22,4	32,8	—	—	123,3	
		Autres emprunts à plus d'un an	—	0,3	—	—	—	—	—	—	340,6	83,1	311,2	—	736,2	
		Divers	—	7,0	8,6	—	1,0	—	—	—	—	0,6	—	0,1	—	126,5
		(Actions et parts)	(430,5)	(4,1)	(0,9)	—	(0,1)	(...)	(3,1)	(—)	(2,1)	(8,2)	(...)	(...)	(...)	(449,0)
	Total ...	78,0	8,1	8,6	—	80,0	5,6	474,9	—	376,2	147,1	333,5	0,8	1.512,8		
Secteurs nationaux non financiers	Organismes publics d'exploitation (2)	Acceptations, effets commerciaux et promesses	—	—	—	—	0,3	0,5	—	0,9	—	1,9	—	3,6		
		Engagements en comptes courants ou d'avances	0,3	—	—	—	0,8	0,7	—	2,0	—	14,0	—	17,8		
		Certificats à un an au plus	—	—	—	—	—	5,6	—	—	—	—	—	5,6		
		Obligations accessibles à tout placeur	26,5	2,5	—	0,2	0,3	0,6	15,5	1,8	14,7	8,8	1,7	—	72,6	
		Obligations non accessibles à tout placeur	—	—	—	0,2	0,1	0,5	12,1	—	8,7	6,7	5,5	2,7	36,5	
		Autres emprunts à plus d'un an	—	—	—	—	—	3,8	—	—	0,6	0,2	43,7	—	48,3	
Divers	28,4	—	7,6	0,4	—	5,1	—	—	—	—	—	—	6,1	47,6		
(Actions et parts)	(1,1)	—	(23,7)	(14,0)	(...)	—	(0,4)	(—)	(0,6)	(0,3)	(0,9)	(0,9)	(...)	(41,9)		
	Total ...	55,2	2,5	7,6	0,8	0,4	11,1	34,4	1,8	26,9	15,7	66,8	8,8	232,0		
Secteurs nationaux non financiers	Etat (Trésor) (3)	Fonds de tiers	5,5	0,6	—	4,6	—	2,6	70,1	—	—	—	—	28,4	111,8	
		Certificats à un an au plus	—	0,1	—	0,3	—	6,7	14,2	6,0	28,2	—	14,6	—	70,1	
		Obligations accessibles à tout placeur	223,2	5,1	—	3,0	7,7	2,3	238,0	10,0	100,2	81,6	36,6	—	707,7	
		Obligations non accessibles à tout placeur	—	0,2	—	—	—	1,9	64,0	—	10,8	1,5	1,1	—	79,5	
		Divers	—	1,2	—	—	—	3,1	1,1	4,3	—	10,2	3,3	0,8	—	24,0
		Total ...	228,7	7,2	—	7,9	10,8	14,6	390,6	16,0	149,4	86,4	53,1	28,4	—	993,1
Secteurs nationaux non financiers	Secteur public non compris ailleurs (dont pouvoirs subordonnés) (4)	Argent à très court terme (francs belges)	—	—	—	—	—	—	—	—	—	—	—	—	0,7	
		Acceptations, effets commerciaux et promesses	—	—	—	—	—	—	0,7	—	—	—	—	—	—	
		Engagements en comptes courants ou d'avances	—	—	—	—	—	—	29,2	—	—	—	24,7	—	53,9	
		Obligations accessibles à tout placeur	51,1	0,2	—	0,5	0,2	0,3	30,9	4,4	19,9	14,6	5,1	—	127,2	
		Obligations non accessibles à tout placeur	—	—	—	—	—	—	7,8	—	17,5	1,7	4,6	0,4	32,0	
		Autres emprunts à plus d'un an	—	9,2	—	—	—	—	—	—	19,7	—	168,8	—	197,7	
Divers	4,2	1,0	7,0	—	—	—	—	—	—	—	0,4	—	—	12,6		
	Total ...	55,3	10,4	7,0	0,5	0,2	0,3	68,6	4,4	57,1	16,3	203,6	0,4	424,1		
Secteurs nationaux non financiers	Sécurité sociale (5)	Acceptations, effets commerciaux et promesses	—	—	—	—	—	—	—	—	—	—	—	—	—	
		Engagements en comptes courants ou d'avances	—	—	—	—	—	—	0,1	—	—	—	—	—	0,1	
		Certificats à un an au plus	—	—	—	—	—	—	1,0	—	—	0,7	—	—	2,2	
		Obligations accessibles à tout placeur	—	—	—	—	—	—	—	—	—	—	—	—	—	
		Obligations non accessibles à tout placeur	—	—	—	—	0,4	—	—	—	—	—	—	—	—	
		Réserves de sécurité sociale	39,3	—	—	—	—	—	10,5	—	—	—	—	—	—	49,8
Divers	60,5	—	3,6	—	—	—	0,3	6,2	—	—	—	—	—	86,8		
	Total ...	99,8	—	3,6	—	0,4	10,8	8,7	—	—	6,0	0,9	12,8	143,0		
Secteurs nationaux non financiers	Etranger (6)	Argent à très court terme (francs belges)	—	—	—	—	—	—	0,6	—	—	—	—	—	0,6	
		Acceptations, effets commerciaux et promesses	—	—	—	—	—	0,7	58,3	—	4,7	—	9,1	3,1	75,9	
		Engagements en comptes courants ou d'avances	—	—	—	—	—	—	141,8	—	—	—	—	—	141,8	
		Autres engagements à un an au plus envers des organismes principalement monétaires ¹	—	—	—	—	—	—	687,9	—	—	—	—	—	—	687,9
		Obligations	15,8	—	—	0,1	0,1	—	39,5	—	2,5	6,0	—	—	—	64,0
		Engagements des organismes internationaux de crédit au titre de la souscription de la Belgique	—	—	15,6	—	—	—	26,3	—	—	—	—	—	—	41,9
Divers	—	5,3	12,8	—	—	—	5,2	—	—	0,6	—	—	—	25,6		
(Actions et parts)	(0,2)	(0,5)	—	—	—	—	(7,0)	(—)	(0,1)	(1,6)	(—)	(...)	(...)	(9,4)		
	Total ...	15,8	5,3	28,4	0,1	1,8	0,7	950,6	—	7,8	6,0	0,1	—	997,7		

DETTES PAR SECTEUR ET PAR TYPE DE DETTE

Secteurs	(1) à (12)	Intermédiaires financiers																																																																																																																																																																																				
		Organismes principalement monétaires (7)				Fonds des Rentes (8)				Caisses d'épargne, sociétés hypothécaires et de capitalisation (9)						Organ. d'assur.-vie et accid. du travail, fonds de pension (10)		Intermédiaires financiers publics de crédit (11)																																																																																																																																																																				
		Monnaie	584,3	5,9	1,4	35,0	2,5	—	—	9,0	1,5	0,7	—	640,3	Argent à très court terme (francs belges)	—	—	—	—	—	—	—	—	—	—	—	—	14,7	Autres engagements bruts envers l'étranger	—	—	—	—	—	797,4	5,9	2,8	2,1	—	1,2	—	797,4	Autres dépôts en devises à un an au plus	23,0	—	—	—	—	—	—	—	—	—	—	—	23,0	Autres dépôts en carnets ou livrets ordinaires	220,5	—	—	—	—	—	—	—	—	—	—	—	220,5	Autres dépôts à un an au plus	173,7	0,1	—	—	0,2	—	—	—	8,3	—	0,7	—	183,0	Engagements non rangés ailleurs	—	—	—	—	—	—	115,4	—	—	—	—	—	115,4	Dépôts à plus d'un an	30,7	—	—	—	—	—	0,7	—	0,1	—	—	—	31,5	Bons de caisse et obligations, à plus d'un an	57,6	—	—	—	—	—	0,1	—	0,1	0,4	—	—	58,2	Divers	0,2	—	0,3	—	—	—	—	—	—	—	—	—	76,3	(Actions et parts)	(24,7)	—	(0,2)	—	—	—	(2,2)	(—)	(0,6)	(0,8)	—	—	(28,5)	Total ...	1.090,0	6,0	1,7	35,0	2,7	800,1	122,1	2,8	19,6	1,9	2,7	76,3	2.160,9														
		Argent à très court terme (francs belges)	—	—	—	—	—	0,1	—	—	—	—	0,2	0,3	Engagements en comptes courants ou d'avances	—	—	—	—	—	—	—	—	—	—	—	2,9	Certificats à un an au plus	—	—	—	—	—	—	—	—	10,2	—	—	—	20,1	Divers	—	—	2,8	—	—	—	—	—	—	—	—	—	3,3	Total ...	—	—	2,8	—	—	0,1	12,0	—	10,2	—	0,8	0,6	26,5																																																																																																																	
		Monnaie	23,1	0,3	—	0,4	4,9	—	—	—	7,4	1,5	0,1	37,7	Argent à très court terme (francs belges)	—	—	—	—	—	—	—	—	—	—	—	—	—	Acceptations, effets commerciaux et promesses	—	—	—	—	—	—	—	—	—	—	—	—	0,1	Engagements en comptes courants ou d'avances	—	—	—	—	—	—	—	—	—	—	—	—	0,2	Dépôts en carnets ou livrets ordinaires	402,6	—	—	—	—	—	—	—	—	—	—	—	402,6	Autres dépôts à un an au plus	32,1	2,1	0,4	1,2	5,7	4,9	—	—	0,1	13,0	0,8	—	60,3	Dépôts à plus d'un an	56,1	—	—	—	—	—	—	—	—	—	—	—	56,1	Bons de caisse à un an au plus	23,7	—	—	—	—	—	—	—	—	—	—	—	24,2	Bons de caisse et obligations, à plus d'un an	102,0	—	—	—	—	—	—	—	0,8	0,9	0,1	—	106,4	Réserves mathématiques	1,4	—	—	—	—	—	—	—	—	—	—	—	1,4	Divers	14,5	—	0,2	7,2	—	0,1	0,1	—	—	—	—	—	41,2	(Actions et parts)	(3,1)	—	—	—	—	—	—	(—)	(2,3)	(0,3)	—	—	(5,7)	Total ...	655,5	2,4	0,6	8,8	10,6	5,0	3,5	—	0,9	21,3	2,6	19,0	730,2
		Obligations non accessibles à tout placeur	—	—	—	—	—	—	—	—	—	—	—	71,7	Réserves de sécurité sociale	71,7	—	—	—	—	—	—	—	—	—	—	—	282,3	Réserves mathématiques	282,3	—	—	—	—	—	—	—	—	—	—	—	37,8	Divers	35,1	—	0,4	—	—	—	—	—	—	—	—	—	2,3	(Actions et parts)	(2,9)	—	—	—	—	—	—	(—)	(...)	(...)	(—)	(...)	(2,9)	Total ...	389,1	—	0,4	—	—	—	—	—	—	—	—	2,3	391,8																																																																																																		
		Monnaie	6,0	—	—	0,1	—	—	—	—	0,2	—	6,4	Argent à très court terme (francs belges)	—	—	—	—	—	—	—	—	—	—	—	—	5,0	Engagements en comptes courants ou d'avances	—	—	—	—	—	—	—	—	—	—	—	—	12,9	Dépôts en carnets ou livrets ordinaires	55,5	—	—	—	—	—	—	—	—	—	—	—	55,5	Autres dépôts à un an au plus	14,0	4,9	—	14,9	9,8	0,7	5,8	—	0,1	1,5	1,0	—	52,7	Bons de caisse à un an au plus, accessibles à tout placeur	44,6	—	—	—	—	—	1,6	—	—	1,5	0,7	—	48,4	Bons de caisse à un an au plus, non accessibles à tout placeur	—	—	—	—	—	—	4,0	—	—	—	0,6	—	4,6	Bons de caisse et obl., à plus d'un an, accessibles à tout placeur	251,1	0,5	—	0,9	6,3	—	35,4	1,8	37,5	24,6	8,1	—	366,2	Bons de caisse et obl., à plus d'un an, non acces. à tout placeur	—	—	—	—	3,2	4,1	9,9	—	32,9	19,2	3,7	6,8	79,8	Divers	8,2	—	23,5	—	—	3,2	—	—	0,2	—	0,4	25,9	61,4	(Actions et parts)	(0,3)	(...)	(1,6)	(0,7)	(...)	(...)	(0,2)	(—)	(...)	(...)	(...)	(...)	(2,8)	Total ...	379,4	5,4	23,5	15,9	19,3	11,2	57,1	1,8	82,7	47,2	16,6	32,8	692,9															
			—	13,0	—	—	8,2	—	—	—	—	—	127,5																																																																																																																																																																									
		Total des créances	3.046,8	60,3	84,2	69,0	134,4	859,5	2.195,8	28,7	752,4	358,6	697,5	185,3	8.472,5																																																																																																																																																																							

1 Y compris l'encaisse-or de la B.N.B.

		CREANCES PAR SECTEUR ET PAR TYPE DE CREANCE											Total des dettes (13) = (1) à (12)	
		Secteurs nationaux non financiers					Etranger	Intermédiaires financiers						Secteurs indéterminés et ajustements (12)
		Entreprises privées et particuliers (1)	Organismes publics d'exploitation (2)	Etat (Trésor) (3)	Secteur public non compris ailleurs (dont pouvoirs subordonnés) (4)	Sécurité sociale (5)		Organismes principalement monétaires (7)	Fonds des Rentes (8)	Caisses d'épargne, sociétés hypothécaires et de capitalisation (9)	Organismes d'assurance-vie et accidents du travail, fonds de pension (10)	Intermédiaires financiers publics de crédit (11)		
Entreprises privées et particuliers (1)	Acceptations, effets commerciaux et promesses	0,3	—	3,8	182,1	—	14,6	7,6	3,9	212,3
	Engagements en comptes courants ou d'avances	22,3	370,6	—	4,2	9,7	406,8
	Obligations	61,7	0,1	10,6	—	24,6	38,5	135,5
	Autres emprunts à plus d'un an	0,3	1,9	—	400,8	90,3	363,9	857,2
	Divers	7,3	8,8	86,3	—	0,2	3,9	0,2	106,7
(Actions et parts)	(455,0)	(4,9)	(2,1)	(0,1)	(...)	(2,5)	(—)	(2,3)	(9,9)	(...)	(...)	(...)	(476,8)
	Total ...	84,0	7,9	8,8	88,3	3,8	563,3	—	444,4	132,7	381,4	3,9	1.718,5
Organismes publics d'exploitation (2)	Acceptations, effets commerciaux et promesses	—	0,2	0,7	—	1,5	2,1	4,5
	Engagements en comptes courants ou d'avances	0,3	1,5	1,3	—	9,6	12,7
	Certificats à un an au plus	9,1	—	9,1
	Obligations accessibles à tout placeur	39,0	2,4	0,2	0,2	0,4	16,2	1,8	17,2	9,4	1,6	88,4
	Obligations non accessibles à tout placeur	0,2	0,4	12,2	10,7	6,8	5,3	3,3	38,9
	Autres emprunts à plus d'un an	0,1	3,8	0,5	0,2	48,7	53,3
	Divers	21,1	0,1	9,1	0,3	4,8	10,6	46,0
(Actions et parts)	(1,1)	(25,9)	(14,7)	(...)	(0,4)	(—)	(0,6)	(0,3)	(0,9)	(0,9)	(44,8)
	Total ...	60,4	2,5	9,1	0,8	0,2	11,1	39,5	1,8	29,9	16,4	67,3	13,9	252,9
Etat (Trésor) (3)	Fonds de tiers	6,3	—	4,4	5,0	77,5	34,5	127,7
	Certificats à un an au plus	0,1	14,7	49,2	7,4	20,7	23,8	115,9
	Obligations accessibles à tout placeur	258,2	5,2	4,1	9,3	1,8	260,2	7,8	118,9	88,0	37,0	790,5
	Obligations non accessibles à tout placeur	0,2	1,4	58,9	10,9	1,3	1,1	73,8
	Divers	1,4	14,9	1,0	4,1	11,5	7,3	0,7	40,9
	Total ...	264,5	6,8	8,6	24,2	23,9	449,9	15,2	162,0	96,6	62,6	34,5	1.148,8
Secteur public non compris ailleurs (dont pouvoirs subordonnés) (4)	Argent à très court terme (francs belges)	—	—	—
	Acceptations, effets commerciaux et promesses	0,1	0,1
	Engagements en comptes courants ou d'avances	33,4	30,5	63,9
	Obligations accessibles à tout placeur	61,8	0,2	0,5	0,2	0,2	32,9	3,4	23,2	11,7	5,2	139,3
	Obligations non accessibles à tout placeur	8,9	16,6	1,5	5,6	0,6	33,2
	Autres emprunts à plus d'un an	8,8	23,3	195,9	228,0
Divers	5,6	1,1	8,1	0,7	15,5	
	Total ...	67,4	10,1	8,1	0,5	0,2	0,2	75,3	3,4	63,1	13,2	237,9	0,6	480,0
Sécurité sociale (5)	Acceptations, effets commerciaux et promesses
	Engagements en comptes courants ou d'avances	0,5	0,5
	Certificats à un an au plus
	Obligations accessibles à tout placeur
	Obligations non accessibles à tout placeur	0,4	0,4	11,2
	Réserves de sécurité sociale	15,3	10,9	5,1	1,8	26,2
	Divers	69,9	1,6	0,3	6,9	3,4	6,8	88,9
	Total ...	85,2	1,6	0,4	11,2	10,9	5,1	5,2	0,4	6,8	126,8
Etranger (6)	Argent à très court terme (francs belges)	1,6	1,6
	Acceptations, effets commerciaux et promesses	0,5	67,1	6,8	12,5	0,5	87,4
	Engagements en comptes courants ou d'avances	149,9	149,9
	Autres engagements à un an au plus envers des organismes principalement monétaires ¹	720,9	720,9
	Obligations	13,6	0,1	0,1	35,4	2,4	5,5	57,1
	Engagements des organismes internationaux de crédit au titre de la souscription de la Belgique	12,9	29,9	42,8
	Divers	5,5	13,9	1,7	4,6	0,7	26,4
(Actions et parts)	(0,3)	(0,4)	(—)	(7,2)	(—)	(0,1)	(2,7)	(—)	(...)	(10,7)

DETTES PAR SECTEUR ET PAR TYPE DE DETTE

	DETTES PAR SECTEUR ET PAR TYPE DE DETTE													
Organismes principalement monétaires (7)	Monnaie	617,3	6,6	1,4	41,9	2,3	—	—	10,7	2,8	1,1	—	684,1	
	Argent à très court terme (francs belges)	—	—	—	—	—	7,4	—	—	—	—	—	17,4	
	Autres engagements bruts envers l'étranger	—	—	—	—	—	7,5	—	—	—	—	—	856,4	
	Autres dépôts en devises à un an au plus	31,4	—	—	—	—	—	—	—	—	—	—	31,4	
	Autres dépôts en carnets ou livrets ordinaires	253,9	—	—	—	—	—	—	—	—	—	—	253,9	
	Autres dépôts à un an au plus	227,9	—	—	—	—	—	—	—	—	—	—	236,6	
	Engagements non rangés ailleurs	—	—	—	—	0,3	—	—	—	6,5	—	1,9	—	
	Dépôts à plus d'un an	28,8	—	—	—	—	—	146,5	—	—	—	—	146,5	
	Bons de caisse et obligations, à plus d'un an	73,4	—	—	—	—	—	1,3	—	0,1	—	—	30,2	
	Divers	0,3	—	0,3	—	—	—	0,1	—	0,4	0,5	—	74,4	
	(Actions et parts)	(27,6)	—	(0,2)	—	—	—	(2,3)	(...)	(0,6)	(0,7)	0,3	86,1	
	Total ...	1.233,0	6,6	1,7	41,9	2,6	863,9	155,3	...	19,4	3,3	4,1	86,1	2.417,9
	Fonds des Rentes (8)	Argent à très court terme (francs belges)	—	—	—	—	—	—	—	—	—	—	—	—
		Engagements en comptes courants ou d'avances	—	—	—	—	—	—	3,7	—	—	—	—	3,7
		Certificats à un an au plus	—	—	—	0,2	—	0,6	10,2	—	4,4	—	0,3	15,7
Divers		—	—	2,8	—	—	—	—	—	—	—	—	3,2	
Total ...	—	—	2,8	0,2	—	0,6	13,9	—	4,4	—	0,3	0,4	22,6	
Intermédiaires financiers Caisses d'épargne, sociétés hypothécaires et de capitalisation (9)	Monnaie	28,8	—	—	0,4	6,1	—	—	—	3,2	0,6	0,1	39,2	
	Argent à très court terme (francs belges)	—	—	—	—	—	—	—	—	—	—	—	—	
	Acceptations, effets commerciaux et promesses	—	—	—	—	—	—	0,1	—	—	—	—	0,1	
	Engagements en comptes courants ou d'avances	—	—	—	—	—	—	0,4	—	—	—	—	0,4	
	Dépôts en carnets ou livrets ordinaires	458,6	—	—	—	—	—	—	—	—	—	—	458,6	
	Autres dépôts à un an au plus	34,1	2,6	0,2	1,5	4,2	5,9	—	—	1,0	19,1	0,8	69,4	
	Dépôts à plus d'un an	61,0	—	—	—	—	—	—	—	—	—	—	61,0	
	Bons de caisse à un an au plus	26,2	—	—	—	—	—	—	—	—	—	—	26,2	
	Bons de caisse et obligations, à plus d'un an	126,3	—	—	—	—	—	3,5	—	0,6	0,6	0,1	131,1	
	Réserves mathématiques	1,0	—	—	—	—	—	—	—	—	—	—	1,0	
	Divers	11,9	—	0,4	9,9	—	0,2	0,3	—	—	—	—	29,3	
(Actions et parts)	(3,8)	—	—	—	—	—	—	(—)	(2,1)	(0,2)	—	(6,1)		
Total ...	747,9	2,6	0,6	11,8	10,3	6,1	4,3	...	1,6	22,9	1,5	29,4	839,0	
Organ. d'assur.-vie et accid. du travail, fonds de pension (10)	Obligations non accessibles à tout placeur	—	—	—	—	—	—	—	—	—	—	—	—	
	Réserves de sécurité sociale	79,8	—	—	—	—	—	—	—	—	—	—	79,8	
	Réserves mathématiques	306,5	—	—	—	—	—	—	—	—	—	—	306,5	
	Divers	5,9	—	0,4	—	—	—	—	—	—	—	—	7,9	
	(Actions et parts)	(2,9)	—	—	—	—	—	—	(—)	(0,1)	(...)	(—)	(3,0)	
Total ...	392,2	...	0,4	1,6	394,2	
Intermédiaires financiers publiques de crédit (11)	Monnaie	7,4	—	—	0,8	—	—	—	—	0,3	—	—	8,5	
	Argent à très court terme (francs belges)	0,1	—	—	0,1	—	0,2	—	—	0,9	—	0,3	1,7	
	Engagements en comptes courants ou d'avances	—	—	—	—	—	—	4,0	—	12,3	0,3	3,4	20,0	
	Dépôts en carnets ou livrets ordinaires	72,1	—	—	—	—	—	—	—	—	—	—	72,1	
	Autres dépôts à un an au plus	16,9	6,1	—	15,7	9,1	1,9	5,5	—	0,2	2,6	0,4	58,4	
	Bons de caisse à un an au plus, accessibles à tout placeur	47,7	—	—	—	—	—	0,4	—	0,1	0,4	0,4	49,0	
	Bons de caisse à un an au plus, non accessibles à tout placeur	—	—	—	—	—	1,0	3,9	—	—	—	0,4	5,3	
	Bons de caisse et obl., à plus d'un an, accessibles à tout placeur	289,5	0,5	—	1,0	5,8	7,1	37,3	1,8	43,1	23,3	7,8	417,2	
	Bons de caisse et obl., à plus d'un an, non acces. à tout placeur	—	—	—	—	2,7	5,2	11,8	—	40,3	18,2	3,1	87,8	
	Divers	2,8	—	28,4	—	—	0,9	—	—	0,3	—	0,8	34,3	
(Actions et parts)	(0,3)	(...)	(1,6)	(0,7)	(...)	(...)	(0,2)	(—)	(...)	(...)	(...)	(...)	(2,8)	
Total ...	436,5	6,6	28,4	17,6	17,6	16,3	62,9	1,8	97,2	45,1	16,6	40,9	787,5	
Secteurs indéfinis et ajustements (12)		—	16,5	—	—	7,7	—	72,3	2,5	26,5	15,1	7,9	—	148,5
	(12) = (1) + (12)	Total des créances	3.384,7	65,1	88,3	81,5	153,3	937,6	2.457,0	24,7	863,5	356,0	792,5	218,6

		CREANCES PAR SECTEUR ET PAR TYPE DE CREANCE											Total des dettes (13) = (1) à (12)	
		Secteurs nationaux non financiers					Etranger (6)	Intermédiaires financiers						Secteurs indéterminés et ajustements (12)
		Entreprises privées et particuliers (1)	Organismes publics d'exploitation (2)	Etat (Trésor) (3)	Secteur public non compris ailleurs (dont pouvoirs subordonnés) (4)	Sécurité sociale (5)		Organismes principalement monétaires (7)	Fonds des Rentes (8)	Caisses d'épargne, sociétés hypothécaires et de capitalisation (9)	Organismes d'assurance-vie et accidents du travail, fonds de pension (10)	Intermédiaires financiers publics de crédit (11)		
Entreprises privées et particuliers (1)	Acceptations, effets commerciaux et promesses	- 0,5	- 1,8	+26,2	+ 4,1	- 8,3	+ 3,1	+ 22,8	
	Engagements en comptes courants ou d'avances	+ 2,5	+61,5	+ 2,1	+ 3,4	+ 69,5	
	Obligations	+ 3,5	+ 2,1 ¹	+ 0,7	+ 2,2	+ 5,8	+ 14,3	
	Autres emprunts à plus d'un an	+ 0,9	+60,2	+ 7,2	+52,7	+121,0	
	Divers	+ 0,3	+ 0,2	+ 7,4	+41,4	- 0,4	-27,4	+ 0,1	+ 21,6	
	(Actions et parts)	(+20,3)	(+ 0,8)	(+ 1,2)	(...)	(- 1,5) ¹	(- 0,6)	(-)	(+ 0,2)	(+ 1,7)	(...)	(...)	(+ 22,1)
	Total ...	+ 6,0	- 0,2	+ 0,2	+ 8,3	+ 41,7	+68,2	-14,4	+47,9	+ 3,1	+249,2	
Organismes publics d'exploitation (2)	Acceptations, effets commerciaux et promesses	+ 0,1	+ 0,2	+ 0,6	+ 0,1	+ 0,8	
	Engagements en comptes courants ou d'avances	+ 0,7	+ 0,6	- 2,0	- 4,4	+ 5,1	
	Certificats à un an au plus	+ 3,5	+ 3,5	
	Obligations accessibles à tout placeur	+12,5	- 0,1	+ 0,1	- 0,2	- 0,2	+ 0,7	+ 2,5	+ 0,6	- 0,1	+ 15,8
	Obligations non accessibles à tout placeur	- 0,1	+ 0,1	+ 2,0	+ 0,1	- 0,2	+ 0,6	+ 2,5
	Autres emprunts à plus d'un an	- 0,1	+ 5,1	+ 5,0
Divers	- 7,3	+ 0,1	+ 1,5	- 0,1	- 0,3	+ 4,5	- 1,6	
(Actions et parts)	(...)	(...)	(+ 2,2)	(...)	(...)	(...)	(...)	(-)	(...)	(...)	(+ 0,1)	(...)	(+ 2,3)	
	Total ...	+ 5,2	+ 1,5	- 0,2	+ 5,1	+ 3,0	+ 0,7	+ 0,5	+ 20,9	
Etat (Trésor) (3)	Fonds de tiers	+ 0,8	- 0,6	- 0,2	+ 2,4	+ 7,4	+ 6,1	+ 15,9
	Certificats à un an au plus	- 0,2	+ 11,1	+35,0	+ 1,4	- 7,5	+ 9,1	+ 48,9	
	Obligations accessibles à tout placeur	+35,0	+ 1,1	+ 1,7	- 0,5	+22,2	- 2,2	+18,8	+ 6,3	+ 0,4	+ 82,8	
	Obligations non accessibles à tout placeur	- 0,5	- 5,1	- 0,1	+ 5,7	
	Divers	+ 0,2	+11,8	- 0,1	- 0,2	+ 1,3	+ 4,0	+ 17,0	
	Total ...	+35,8	- 0,4	+ 0,7	+13,5	+ 12,4	+59,3	- 0,8	+12,6	+10,2	+ 9,5	+158,9	
Secteur public non compris ailleurs (dont pouvoirs subordonnés) (4)	Argent à très court terme (francs belges)	
	Acceptations, effets commerciaux et promesses	- 0,6	- 0,6	
	Engagements en comptes courants ou d'avances	+ 4,2	+ 5,8	+ 10,0	
	Obligations accessibles à tout placeur	+10,7	+ 0,1	+ 1,9	- 1,0	+ 3,3	- 2,9	+ 12,1	
	Obligations non accessibles à tout placeur	+ 1,1	- 0,9	- 0,2	+ 1,0	+ 1,2	
	Autres emprunts à plus d'un an	- 0,5	+ 3,6	+27,2	+ 30,3	
Divers	+ 1,4	+ 0,2	+ 1,0	+ 0,3	+ 2,9	
	Total ...	+12,1	- 0,3	+ 1,0	+ 0,1	+ 6,6	- 1,0	+ 6,0	- 3,1	+34,3	+ 55,9	
Sécurité sociale (5)	Acceptations, effets commerciaux et promesses	
	Engagements en comptes courants ou d'avances	+ 0,4	+ 0,4	
	Certificats à un an au plus	- 1,0	- 0,7	- 0,5	- 2,2	
	Obligations accessibles à tout placeur	
	Obligations non accessibles à tout placeur	+ 2,2	+ 5,0	- 0,1	+ 7,1	
	Réserves de sécurité sociale	+ 2,6	+ 0,4 ²	+ 3,0
Divers	+ 9,4	- 2,0	+ 0,7	- 6,0	+ 2,1	
	Total ...	+12,0	- 2,0	+ 0,4	+ 2,3	+ 5,0	- 0,8	- 0,5	+ 10,4	
Etranger (6)	Argent à très court terme (francs belges)	+ 1,0	+ 1,0	
	Acceptations, effets commerciaux et promesses	- 0,2	+ 8,7	+ 2,1	+ 3,5	- 2,6	+ 11,5	
	Engagements en comptes courants ou d'avances	+ 8,1	+ 8,1	
	Autres engagements à un an au plus envers des organismes principalement monétaires ³	+30,9	+ 30,9	
	Autres dépôts en devises à un an au plus	+ 3,6	+ 3,6	
	Autres dépôts en francs belges à un an au plus	+22,7	+ 22,7	
	Obligations	+12,9 ⁴	- 4,1	- 0,1	- 0,5	+ 8,2	
	Engagements des organismes internationaux de crédit au titre de la souscription de la Belgique	+ 0,4	+ 3,5	- 3,1	+ 0,8	
	Divers	+39,8	+ 0,2	+ 1,1	- 0,5	+ 0,1	+ 40,7
(Actions et parts)	(- 0,5) ⁴	(+ 0,1)	(...)	(-)	(+ 0,1)	(-)	(...)	(+ 1,2)	(-)	(...)	(+ 0,9)	

DETTES PAR SECTEUR ET PAR TYPE DE DETTE

		Intermédiaires financiers																											
		Organismes principalement monétaires (7)																											
		Fonds des Rentes (8)																											
		Caisses d'épargne, sociétés hypothécaires et de capitalisation (9)																											
		Organ. d'assur.-vie et accid. du travail, fonds de pension (10)																											
		Intermédiaires financiers publics de crédit (11)																											
		Secteurs indétournés et ajustements (12)																											
(13) = (7) + (8) + (9) + (10) + (11) + (12)		Total des créances																											
	Monnaie	+32,9	+ 0,7	...	+ 6,9	- 0,1	...	+ 1,8	+ 1,3	+ 0,3	...	+ 43,8		Argent à très court terme (francs belges)	—	—	—	...	+ 4,8	+ 1,5	- 2,8	- 0,4	...	+ 2,7					
	Autres engagements bruts envers l'étranger	—	—	—	—	—	—	—	—	—	—	—	+ 60,9		Autres dépôts en devises à un an au plus	+ 8,4	—	—	—	—	—	—	—	—	—	+ 8,4			
	Autres dépôts en carnets ou livrets ordinaires	+33,4	—	—	—	—	—	—	—	—	—	+ 33,4		Autres dépôts à un an au plus	+54,3	- 0,1	—	...	+ 0,1	—	—	- 1,9	...	+ 1,2	+ 53,6				
	Engagements non rangés ailleurs	—	—	—	—	—	—	+31,1	...	—	...	+ 31,1		Dépôts à plus d'un an	- 1,9	—	—	...	+ 0,6	—	—	—	—	—	- 1,3				
	Bons de caisse et obligations, à plus d'un an	+15,8	—	—	+ 0,3	+ 0,1	...	+ 16,2		Divers	+ 10,1				
	(Actions et parts)	(+ 2,8)	—	(...)	—	—	—	(+ 0,1)	(—)	(...)	(...)	(+ 2,9)		Total	+142,9	+ 0,6	...	+ 6,9	...	+ 65,7	+33,2	- 2,8	- 0,2	+ 1,4	+ 1,4	+ 9,8	+258,9		
	Argent à très court terme (francs belges)	—	—	—	—	—	- 0,1	...	—	...	—	- 0,2	- 0,3		Engagements en comptes courants ou d'avances	—	—	—	—	—	+ 0,7	—	—	—	—	+ 0,7			
	Certificats à un an au plus	—	—	...	+ 0,2	—	+ 0,6	+ 1,2	—	- 5,8	—	- 4,3		Divers	—	—	...	—	—	—	—	—	—	—	—				
	Total	—	—	...	+ 0,2	—	+ 0,5	+ 1,9	—	- 5,8	—	- 0,2	- 3,9		Monnaie	+ 5,7	- 0,3	+ 1,2	...	—	...	- 4,2	- 0,9	...	+ 1,5		
	Acceptations, effets commerciaux et promesses	—	—	—	—	—	—	—	—	—	—	...		Autres engagements bruts envers l'étranger	—	—	—	—	—	—	—	—	—	—	...				
	Engagements en comptes courants ou d'avances	—	—	—	—	—	—	+ 0,2	—	—	—	+ 0,2		Dépôts en carnets ou livrets ordinaires	+56,0	—	—	—	—	—	—	—	—	—	+ 56,0				
	Dépôts à plus d'un an	+ 2,0	+ 0,5	- 0,2	+ 0,3	- 1,5	+ 1,0	—	—	+ 0,9	+ 6,1	...	+ 9,1		Autres dépôts à un an au plus	+ 5,0	—	—	—	—	—	—	—	—	—	+ 5,0			
	Bons de caisse à un an au plus	+ 2,5	—	—	—	—	- 0,5	—	—	—	—	+ 2,0		Bons de caisse et obligations, à plus d'un an	+24,3	...	—	...	+ 0,9	—	- 0,2	- 0,3	+ 24,7				
	Réserves mathématiques	- 0,4	—	—	—	—	—	—	—	—	—	- 0,4		Divers	- 2,6	...	+ 0,2	+ 2,7	...	+ 0,1	+ 0,2	- 0,2	+10,4	+ 10,8			
	(Actions et parts)	(+ 0,7)	—	—	—	—	—	—	—	(—)	(- 0,2)	(- 0,1)	(+ 0,4)	+ 10,8		Total	+92,5	+ 0,2	...	+ 3,0	- 0,3	+ 1,1	+ 0,8	...	+ 0,7	+ 1,6	- 1,1	+10,4	+108,9
	Obligations non accessibles à tout placeur	—	—	—	—	—	—	—	—	—	—	...		Réserves de sécurité sociale	+ 8,1	—	—	—	—	—	—	—	—	—	+ 8,1				
	Réserves mathématiques	+24,2	—	—	—	—	—	—	—	—	—	+ 24,2		Divers	-29,1	- 0,8	+ 29,9			
	(Actions et parts)	(+ 0,1)	—	—	—	—	—	—	—	(—)	(...)	(...)	(+ 0,1)		Total	+ 3,2	- 0,8	+ 2,4			
	Monnaie	+ 1,3	...	—	+ 0,6	...	—	—	—	—	+ 0,1	...	+ 2,0		Argent à très court terme (francs belges)	+ 0,2	—	—	—	- 2,9	- 0,2	...	- 0,7	—	+ 0,3	...	- 3,3		
	Engagements en comptes courants ou d'avances	—	—	—	—	—	—	+ 3,8	—	+ 1,9	+ 0,1	...	+ 7,1		Dépôts en carnets ou livrets ordinaires	+16,6	—	—	—	—	—	—	—	—	—	+ 16,6			
	Autres dépôts à un an au plus	+ 2,9	+ 1,2	—	+ 0,9	- 0,7	+ 1,2	- 0,4	—	+ 0,1	+ 1,2	- 0,7	+ 5,7		Bons de caisse à un an au plus, accessibles à tout placeur	+ 3,1	+ 0,6			
	Bons de caisse à un an au plus, non accessibles à tout placeur	—	—	—	—	—	+ 0,9	—	—	—	- 0,2	...	+ 0,7		Bons de caisse et obl., à plus d'un an, accessibles à tout placeur	+38,3	+ 0,2	- 0,4	+ 7,1	+ 1,9	...	+ 5,6	- 1,3	- 0,4	...	+ 51,0	
	Bons de caisse et obl., à plus d'un an, non acces. à tout placeur	—	—	—	—	- 0,6	+ 1,1	+ 1,9	—	+ 7,4	- 1,0	- 0,5	+ 8,0		Divers	- 5,3	...	+ 4,9	...	- 2,3	...	—	+ 0,1	...	+ 0,4	+ 8,4	+ 6,2		
	(Actions et parts)	(+ 0,1)	(...)	(...)	(...)	(...)	(...)	(- 0,1)	(—)	(...)	(...)	(...)	(...)		Total	+57,1	+ 1,2	+ 4,9	+ 1,7	- 1,7	+ 5,1	+ 5,8	...	+14,5	- 2,1	(...)	+ 8,1	+ 94,6	
		—	+ 3,5	- 0,5	- 3,1	+10,1	+ 0,5	+ 4,9	+ 4,4	+ 0,1	—	+ 19,9															
	Total des créances	+445,8	+ 4,8	+ 7,1	+12,6	+19,1	+123,6	+261,1	- 4,1	+111,0	- 2,6	+95,1	+30,1	+1103,6															

1 Cf. rubrique 4.321 du tableau IX-1.

2 Dans la balance des paiements, ce mouvement n'est pas enregistré dans les opérations en capital.

3 Y compris l'encaisse-or de la B.N.B.

4 Cf. rubrique 4.311 du tableau IX-1.

XII - 3a. — ENCOURS DES CREANCES ET DES DETTES AU 31 DECEMBRE 1975

Totaux sectoriels
(milliards de francs)

Créances par secteur Dettes par secteur	Entreprises privées et particuliers	Organismes publics d'exploit- ation	Etat (Trésor)	Secteur public non compris ailleurs	Sécurité sociale	Total des secteurs nationaux non financiers	Etranger	Organismes principa- lement monétaires	Fonds des Rentes	Caisses d'épargne, sociétés hypo- thécaires et de capitalisa- tion	Organismes d'assurance- vie et accidents du travail, fonds de pension	Inter- médiaires financiers publics de crédit	Total des inter- médiaires financiers	Secteurs indé- terminés et ajustements	Total des dettes
	(1)	(2)	(3)	(4)	(5)	(6) = (1) à (5)	(7)	(8)	(9)	(10)	(11)	(12)	(13) = (8) à (12)	(14)	(15) = (6) + (7) + (13) + (14)
1. Entreprises privées et particuliers	78,0	8,1	8,6	...	80,0	174,7	5,6	474,9	—	376,2	147,1	333,5	1.331,7	0,8	1.512,8
2. Organismes publics d'exploitation	55,2	2,5	7,6	0,8	0,4	66,5	11,1	34,4	1,8	26,9	15,7	66,8	145,6	8,8	232,0
3. Etat (Trésor)	228,7	7,2	—	7,9	10,8	254,6	14,6	390,6	16,0	149,4	86,4	53,1	695,5	28,4	993,1
4. Secteur public non compris ailleurs	55,3	10,4	7,0	0,5	0,2	73,4	0,3	68,6	4,4	57,1	16,3	203,6	350,0	0,4	424,1
5. Sécurité sociale	99,8	...	3,6	...	0,4	103,8	10,8	8,7	6,0	0,9	15,6	12,8	143,0
6. Total des secteurs nationaux non financiers	517,0	28,2	26,8	9,2	91,8	673,0	42,4	977,2	22,2	609,6	271,5	657,9	2.538,4	51,2	3.305,0
7. Etranger	15,8	5,3	28,4	0,1	1,8	51,4	0,7	959,6	...	7,8	6,0	9,1	982,5	3,1	1.037,7
8. Organismes principalement monétaires	1.090,0	6,0	1,7	35,0	2,7	1.135,4	800,1	122,1	2,8	19,6	1,9	2,7	149,1	76,3	2.160,9
9. Fonds des Rentes	—	—	2,8	...	—	2,8	0,1	12,0	—	10,2	—	0,8	23,0	0,6	26,5
10. Caisses d'épargne, sociétés hypo- thécaires et de capitalisation	655,5	2,4	0,6	8,8	10,6	677,9	5,0	3,5	...	0,9	21,3	2,6	28,3	19,0	730,2
11. Organismes d'assurance-vie et acci- dents du travail, fonds de pension	389,1	...	0,4	389,5	2,3	391,8
12. Intermédiaires financiers publics de crédit	379,4	5,4	23,5	15,9	19,3	443,5	11,2	57,1	1,8	82,7	47,2	16,6	205,4	32,8	692,9
13. Total des intermédiaires financiers	2.514,0	13,8	29,0	59,7	32,6	2.649,1	816,4	194,7	4,6	113,4	70,4	22,7	405,8	131,0	4.002,3
14. Secteurs indéterminés et ajuste- ments	13,0	8,2	21,2	64,3	1,9	21,6	10,7	7,8	106,3	—	127,5
15. Total des créances	3.046,8	60,3	84,2	69,0	134,4	3.394,7	859,5	2.195,8	28,7	752,4	358,6	697,5	4.033,0	185,3	8.472,5
Solde des créances et des dettes ...	+1.534,0	- 171,7	- 908,9	- 355,1	- 8,6	+ 89,7	- 178,2	+ 34,9	+ 2,2	+ 22,2	- 33,2	+ 4,6	+ 30,7	+ 57,8	—

XII - 3b. — ENCOURS DES CREANCES ET DES DETTES AU 31 DECEMBRE 1976

Totaux sectoriels
(milliards de francs)

Créances par secteur Dettes par secteur	Entreprises privées et particuliers	Organismes publics d'explo- itation	Etat (Trésor)	Secteur public non compris ailleurs	Sécurité sociale	Total des secteurs nationaux non financiers	Etranger	Organismes principa- lement monétaires	Fonds des Rentes	Caisse d'épargne, sociétés hypo- thécaires et de capitali- sation	Organismes d'assurance- vie et accidents du travail, fonds de pension	Inter- médiaires financiers publics de crédit	Total des inter- médiaires financiers	Secteurs indé- terminés et ajustements	Total des dettes
	(1)	(2)	(3)	(4)	(5)	(6) = (1) à (5)	(7)	(8)	(9)	(10)	(11)	(12)	(13) = (8) à (12)	(14)	(15) = (6) + (7) + (13) + (14)
1. Entreprises privées et particuliers	84,0	7,9	8,8	...	88,3	189,0	3,8	563,3	—	444,4	132,7	381,4	1.521,8	3,9	1.718,5
2. Organismes publics d'exploitation	60,4	2,5	9,1	0,8	0,2	73,0	11,1	39,5	1,8	29,9	16,4	67,3	154,9	13,9	252,9
3. Etat (Trésor)	264,5	6,8	—	8,6	24,2	304,1	23,9	449,9	15,2	162,0	96,6	62,6	786,3	34,5	1.148,8
4. Secteur public non compris ailleurs	67,4	10,1	8,1	0,5	0,2	86,3	0,2	75,3	3,4	63,1	13,2	237,9	392,9	0,6	480,0
5. Sécurité sociale	85,2	...	1,6	...	0,4	87,2	11,2	10,9	...	5,1	5,2	0,4	21,6	6,8	126,8
6. Total des secteurs nationaux non financiers	561,5	27,3	27,6	9,9	113,3	739,6	50,2	1.138,9	20,4	704,5	264,1	749,6	2.877,5	59,7	3.727,0
7. Etranger	13,6	5,5	26,8	0,1	1,8	47,8	0,5	1.009,4	...	9,9	5,5	12,5	1.037,3	0,5	1.086,1
8. Organismes principalement monétaires	1.233,0	6,6	1,7	41,9	2,6	1.285,8	863,9	155,3	...	19,4	3,3	4,1	182,1	86,1	2.417,9
9. Fonds des Rentes	—	—	2,8	0,2	—	3,0	0,6	13,9	—	4,4	—	0,3	18,6	0,4	22,6
10. Caisses d'épargne, sociétés hypo- thécaires et de capitalisation	747,9	2,6	0,6	11,8	10,3	773,2	6,1	4,3	...	1,6	22,9	1,5	30,3	29,4	839,0
11. Organismes d'assurance-vie et acci- dents du travail, fonds de pension	392,2	...	0,4	392,6	1,6	394,2
12. Intermédiaires financiers publics de crédit	436,5	6,6	28,4	17,6	17,6	506,7	16,3	62,9	1,8	97,2	45,1	16,6	223,6	40,9	787,5
13. Total des intermédiaires financiers	2.809,6	15,8	33,9	71,5	30,5	2.961,3	886,9	236,4	1,8	122,6	71,3	22,5	454,6	158,4	4.461,2
14. Secteurs indéterminés et ajuste- ments	16,5	7,7	24,2	...	72,3	2,5	26,5	15,1	7,9	124,3	—	148,5
15. Total des créances	3.384,7	65,1	88,3	81,5	153,3	3.772,9	937,6	2.457,0	24,7	863,5	356,0	792,5	4.493,7	218,6	9.422,8
Solde des créances et des dettes ...	+1.666,2	- 187,8	-1.060,5	- 398,5	+ 26,5	+ 45,9	- 148,5	+ 39,1	+ 2,1	+ 24,5	- 38,2	+ 5,0	+ 32,5	+ 70,1	—

XII - 4. — MOUVEMENTS DES CREANCES ET DES DETTES EN 1976

Totaux sectoriels

(milliards de francs)

Créances par secteur Dettes par secteur	Entreprises privées et particuliers	Organismes publics d'exploit- ation	Etat (Trésor)	Secteur public non compris ailleurs	Sécurité sociale	Total des secteurs nationaux non financiers	Etranger	Organismes principa- lement monétaires	Fonds des Rentes	Caisses d'épargne, sociétés hypo- thécaires et de capitalisa- tion	Organismes d'assurance- vie et accidents du travail, fonds de pension	Inter- médiaires financiers publics de crédit	Total des inter- médiaires financiers	Secteurs indé- terminés et ajustements	Total des dettes
	(1)	(2)	(3)	(4)	(5)	(6) = (1) à (5)	(7)	(8)	(9)	(10)	(11)	(12)	(13) = (8) à (12)	(14)	(15) = (6) + (7) + (13) + (14)
1. Entreprises privées et particuliers	+ 6,0	- 0,2	+ 0,2	...	+ 8,3	+ 14,3	+ 41,7	+ 88,4	—	+ 68,2	- 14,4	+ 47,9	+190,1	+ 3,1	+ 249,2
2. Organismes publics d'exploitation	+ 5,2	...	+ 1,5	...	- 0,2	+ 6,5	...	+ 5,1	...	+ 3,0	+ 0,7	+ 0,5	+ 9,3	+ 5,1	+ 20,9
3. Etat (Trésor)	+ 35,8	- 0,4	—	+ 0,7	+ 13,5	+ 49,6	+ 12,4	+ 59,3	- 0,8	+ 12,6	+ 10,2	+ 9,5	+ 90,8	+ 6,1	+ 158,9
4. Secteur public non compris ailleurs	+ 12,1	- 0,3	+ 1,0	+ 0,1	...	+ 12,9	...	+ 6,6	- 1,0	+ 6,0	- 3,1	+ 34,3	+ 42,8	+ 0,2	+ 55,9
5. Sécurité sociale	+ 12,0	...	- 2,0	+ 10,0	+ 0,4	+ 2,3	...	+ 5,0	- 0,8	- 0,5	+ 6,0	- 6,0	+ 10,4
6. Total des secteurs nationaux non financiers	+ 71,1	- 0,9	+ 0,7	+ 0,8	+ 21,6	+ 93,3	+ 54,5	+161,7	- 1,8	+ 94,8	- 7,4	+ 91,7	+339,0	+ 8,5	+ 495,3
7. Etranger	+ 79,0	+ 0,2	+ 1,5	+ 80,7	- 0,2	+ 47,6	...	+ 2,1	- 0,5	+ 3,5	+ 52,7	- 5,7	+ 127,5
8. Organismes principalement moné- taires	+142,9	+ 0,6	...	+ 6,9	...	+150,4	+ 65,7	+ 33,2	- 2,8	- 0,2	+ 1,4	+ 1,4	+ 33,0	+ 9,8	+ 258,9
9. Fonds des Rentes	—	—	...	+ 0,2	—	+ 0,2	+ 0,5	+ 1,9	—	- 5,8	—	- 0,5	- 4,4	- 0,2	- 3,9
10. Caisses d'épargne, sociétés hypo- thécaires et de capitalisation	+ 92,5	+ 0,2	...	+ 3,0	- 0,3	+ 95,4	+ 1,1	+ 0,8	...	+ 0,7	+ 1,6	- 1,1	+ 2,0	+ 10,4	+ 108,9
11. Organismes d'assurance-vie et acci- dents du travail, fonds de pension	+ 3,2	+ 3,2	- 0,8	+ 2,4
12. Intermédiaires financiers publics de crédit	+ 57,1	+ 1,2	+ 4,9	+ 1,7	- 1,7	+ 63,2	+ 5,1	+ 5,8	...	+ 14,5	- 2,1	...	+ 18,2	+ 8,1	+ 94,6
13. Total des intermédiaires financiers	+295,7	+ 2,0	+ 4,9	+ 11,8	- 2,0	+312,4	+ 72,4	+ 41,7	- 2,8	+ 9,2	+ 0,9	- 0,2	+ 48,8	+ 27,3	+ 460,9
14. Secteurs indéterminés et ajuste- ments	+ 3,5	- 0,5	+ 3,0	- 3,1	+ 10,1	+ 0,5	+ 4,9	+ 4,4	+ 0,1	+ 20,0	—	+ 19,9
15. Total des créances	+445,8	+ 4,8	+ 7,1	+ 12,6	+ 19,1	+489,4	+123,6	+261,1	- 4,1	+111,0	- 2,6	+ 95,1	+460,5	+ 30,1	+1.103,6
Solde des créances et des dettes ...	+196,6	- 16,1	-151,8	- 43,3	+ 8,7	- 5,9	- 3,9	+ 2,2	- 0,2	+ 2,1	- 5,0	+ 0,5	- 0,4	+ 10,2	—

Références bibliographiques : *Bulletin d'Information et de Documentation* : XXXVII^e année, tome II, nos 2-3, août-septembre 1962, XXXVIII^e année, tome I, no 2, février 1963 et XLIX^e année, tome II, nos 1-2 juillet-août 1974. —

Bulletin de la Banque Nationale de Belgique, LII^e année, tome I, no 1, janvier 1976, LIII^e année, tome I, no 1, janvier, tome II, no 6, décembre 1977. — *Statistiques économiques belges 1960-1970*. — *Statistiques financières de l'O.C.D.E.*

XIII. — ORGANISMES PRINCIPALEMENT MONETAIRES

1. — BILANS INTEGRES DES ORGANISMES PRINCIPALEMENT MONETAIRES

(milliards de francs)

Fin de période	Stock monétaire 1	Autres engagements envers les entreprises et particuliers 2			Total (5) = (1) à (4) (6) à (14)	Avoirs extérieurs nets (6)	Créances sur les pouvoirs publics		Créances sur les entreprises 5 et particuliers			Créances sur des intermédiaires financiers autres que principalement monétaires 9		Divers 12 (14)
		En francs b.l.ges		En monnaies étrangères (dépôts à un an au plus)			Etat 3 (7)	Autres pouvoirs publics 4 (8)	Crédits d'escompte, d'avances et d'acceptation		Obligations 8 (11)	Fonds des Rentes 10 (12)	Autres intermédiaires financiers 11 (13)	
		A un an au plus (dépôts) (2)	A plus d'un an (dépôts, bons de caisse et obligations) (3)						Financés par les organismes principalement monétaires 6 (9)	Pour mémoire : accordés à leur origine par les organismes principalement monétaires 7 (10)				
(1)	(2)	(3)	(4)	(6)	(7)	(8)	(9)	(10)	(11)	(12)	(13)	(14)		
1969	353,7	159,8	31,8	14,7	560,0	93,6	243,2	18,9	195,9	206,5	10,8	5,4	28,1	- 35,9
1970	378,2	178,5	39,9	11,4	608,0	104,7	247,3	26,0	218,0	231,2	15,2	5,4	37,0	- 45,6
1971 (ancienne série)	416,1	208,4	52,4	9,7	686,6	132,5	257,5	30,8	251,9	266,3	16,8	4,4	41,7	- 49,0
1971 (nouvelle série) 13	420,4	208,4	52,4	9,7	690,9	132,5	257,5	30,8	251,9	266,3	16,8	4,4	41,7	- 44,7
1972	484,5	247,8	62,6	9,2	804,1	148,7	291,0	39,6	305,0	318,4	24,5	8,5	38,6	- 51,8
1973	520,4	316,4	68,8	11,9	917,5	151,9	329,8	56,6	364,8	374,4	25,7	9,6	32,4	- 53,3
1974	552,9	358,1	71,9	17,5	1.000,4	132,5	354,6	69,3	399,7	417,5	35,0	10,1	44,3	- 45,1
1975	640,3	402,7	89,7	23,0	1.155,7	159,5	390,7	77,2	466,3	483,9	43,1	9,2	57,1	- 47,4
1976 Juin	692,1	437,0	100,1	28,7	1.257,9	136,4	458,5	76,7	515,4	527,9	42,6	17,7	64,7	- 54,1
Septembre	661,2	470,7	102,7	30,0	1.264,6	115,5	455,4	73,7	543,5	549,8	42,9	40,0	66,4	- 72,8
Décembre	684,1	489,9	103,3	31,4	1.308,7	145,5	449,9	86,2	554,8	568,4	48,2	13,9	64,1	- 53,9
1977 Mars	689,5	498,7	118,6	37,1	1.343,9	147,9	475,9	81,7	558,3	576,9	48,7	19,1	71,3	- 59,0
Juin	732,2	500,7	123,7	30,7	1.387,3	147,1	490,2	91,1	592,0	607,7	50,2	26,1	71,3	- 80,7
Septembre	722,7	511,7	131,4	28,8	1.394,6	118,0	507,0	90,1	606,2	618,1	55,8	3,6	82,6	- 68,7
Décembre	748,9	529,6	135,4	35,8	1.449,7	122,8	482,9	99,8	654,0	670,3	57,3	10,6	92,5	- 70,2
1978 Mars	752,0	556,4	139,3	32,3	1.480,0	128,5	p520,2	106,1	638,2	653,2	p 60,0	5,9	96,2	p- 75,1
Juin	796,4	554,0	147,4	31,4	1.529,2	109,1	p532,3	90,1	669,8	691,9	p 62,7	42,5	92,3	p- 69,6
Septembre	780,0	p 573,1	151,2	32,1	p1.536,4	83,2-	p526,8	104,5	p 691,9	p 712,4	p 60,8	34,5	p 96,6	p- 61,9

1 Voir tableau XIII-4a, colonne (10).

2 Y compris les « autres engagements » sous forme de dépôts, bons de caisse et obligations et les « passifs subordonnés » sous forme d'obligations et d'emprunts envers les intermédiaires financiers autres que principalement monétaires.

3 Y compris le Fonds des Routes (voir l'article « Chapitre IX, Balance des Paiements, et XIII, Organismes monétaires de la partie statistique », publié dans le Bulletin d'Information et de Documentation : XLIII^e année, vol. II, n° 3, septembre 1968), sous déduction du compte ordinaire du Trésor à la B.N.B.

4 Y compris les organismes de sécurité sociale et sous déduction des engagements non monétaires envers les autres pouvoirs publics.

5 Entreprises privées qui ne sont pas des intermédiaires financiers, organismes publics d'exploitation, organismes d'assurance-vie et accidents du travail, et fonds de pension.

6 Voir tableau XIII-9, colonnes (11) + (12).

7 Voir tableau XIII-9, colonne (4).

8 Y compris les certificats à un an au plus émis par les organismes publics d'exploitation.

9 Sous déduction des engagements envers des intermédiaires financiers autres que principalement monétaires sous une forme autre que des dépôts ou des bons de caisse et obligations et les « passifs subordonnés » sous forme d'obligations et d'emprunts.

10 Sous déduction du solde créditeur du Fonds des Rentes à la B.N.B.

11 Caisses d'épargne, sociétés hypothécaires et de capitalisation et intermédiaires financiers publics de crédit.

12 Cette rubrique comprend principalement le solde des actifs et passifs non rangés ailleurs du Fonds Monétaire, le solde des créances et engagements non rangés ailleurs sur et envers des nationaux, les comptes pour balance, les écarts entre les immobilisations et participations d'une part et les fonds propres de l'autre et, à partir de 1970, la contrepartie de l'allocation cumulative nette à la Belgique de droits de tirage spéciaux sur le F.M.I.

13 Nouvelle série : l'écart par rapport à l'ancienne série résulte d'un meilleur recensement des avoirs des comptables extraordinaires du Trésor à l'O.C.P.

N. B. — Pour la méthode d'élaboration : voir Bulletin d'Information et de Documentation, XXIV^e année, vol. II, n° 6, décembre 1949; XXX^e année, vol. II, n° 5, novembre 1955; XXXIII^e année, vol. II, n° 5, novembre 1958; XLII^e année, vol. I, n° 1, janvier 1967, vol. II, n° 3, septembre 1967 et Bulletin de la Banque Nationale de Belgique, LI^e année, tome I, n° 1, janvier 1976; LIII^e année, tome I, n° 1, janvier 1977.

— Pour le détail du « Stock monétaire », voir le tableau XIII-4a.

— Pour le détail des « Avoirs extérieurs nets », voir le tableau XIII-5.

XIII - 2. — BILANS DE LA BANQUE NATIONALE DE BELGIQUE, DES ORGANISMES PUBLICS MONETAIRES ET DES BANQUES DE DEPOTS

a) Banque Nationale de Belgique — Actif — Chiffres annuels et trimestriels

(milliards de francs)

	31-12-70	31-12-71	31-12-72	31-12-73	31-12-74	31-12-75	30-9-76	31-12-76	31-3-77	30-6-77	30-9-77	31-12-77	31-3-78	30-6-78	30-9-78
A. Créances sur l'étranger :															
1. Or	73,5	77,2	75,4	71,8	71,8	71,8	71,8	71,8	72,1	72,1	72,1	72,3	72,3	72,3	72,3
2. F.M.I. — Participation	19,6	30,0	25,9	24,0	24,9	26,3	29,5	29,9	29,5	30,1	27,7	26,7	24,7	21,0	19,7
— Prêts	—	—	—	—	—	—	—	—	0,8	1,2	1,5	1,5	1,5	1,5	1,3
— Droits de tirage spéciaux	10,2	20,3	26,1	30,5	28,4	30,0	19,9	19,3	19,3	19,8	19,8	19,8	19,8	20,1	20,1
— Autres	—	—	—	—	—	2,4	9,7	9,7	9,7	9,7	9,7	9,7	9,7	9,7	9,7
3. Accords internationaux	0,3	0,2	0,4	0,7	0,5	0,4	0,5	0,7	0,2
4. F.E.C.O.M.	—	—	—	3,5
5. C.E.E. : concours financier à moyen terme	—	—	—	—	6,5	6,5	6,5	6,5	6,5	6,5	6,5	6,5	4,9	3,3	...
6. Obligations
7. Acceptations en francs belges représent. d'exportation	1,9	5,8	16,5	16,9	12,0	11,9	15,0	13,7	5,9	12,0	13,9	20,0	8,8	10,5	19,8
8. Autres :															
a) en monnaies étrangères	39,0	35,0	52,4	75,9	88,6	107,2	64,5	84,1	94,2	99,9	105,5	101,2	108,2	110,7	98,6
b) en francs belges	0,2
Total des créances sur l'étranger ...	144,4	168,3	196,3	222,6	232,2	256,1	217,2	235,2	238,4	252,0	257,2	258,1	250,4	249,8	241,7
B. Créances sur les organismes principalement monétaires nationaux :															
1. Pièces et billets	0,2	0,3	0,3	0,3	0,4	0,4	0,5	0,4	0,5	0,4	0,5	0,4	0,5	0,4	0,5
2. Autres :															
a) sur la B.N.B. :															
— réserve monétaire	—	—	—	—	—	—	—	—	—	—	—	—	—	—	—
— autres	—	—	—	—	—	—	—	—	—	—	—	—	—	—	—
b) sur les organismes publics	2,5	2,5	2,3	2,2	2,6	2,4	2,8	2,6	2,3
c) sur les banques de dépôts	0,9	2,1	0,2	...	1,7	0,1	...	5,2	0,2	4,8	...
C. Créances sur les autres secteurs nationaux :															
1. Sur l'Etat ¹ :															
a) à un an au plus	13,2	4,9	1,1	0,5	5,1	4,2	20,6	20,6	20,6	20,5	29,3	37,0	37,0	37,0	37,0
b) à plus d'un an :															
— obligations accessibles à tout placeur	2,3	1,9	2,0	2,2	2,7	3,0	3,3	3,2	3,8	3,8	3,8	3,8	4,3	4,3	4,2
— autres	34,0	34,0	34,0	40,2	38,3	38,3	38,3	38,1	38,1	38,1	38,1	37,9	37,9	37,9	37,9
2. Sur les autres pouvoirs publics ² :															
a) à un an au plus	—	—	—	—	—	—	—	—	—	—	—	—	—	—	—
b) à plus d'un an :															
— obligations accessibles à tout placeur	0,6	1,0	1,1	1,1	1,1	1,1	1,1	1,1	1,1	1,1	1,1	1,1	1,1	1,1	1,1
— autres	—	—	—	—	—	—	—	—	—	—	—	—	—	—	—
3. Sur les entreprises ³ et particuliers :															
a) acceptations bancaires	1,5	4,5	6,3	7,9	5,2	...	7,4	5,4	1,2	3,4	4,1	7,7	2,5	3,1	10,1
b) effets commerciaux	3,2	4,8	10,6	15,2	14,9	10,3	24,3	26,2	11,4	19,2	20,8	32,0	17,4	10,7	30,1
c) avances	0,2	0,3	0,2	0,3	0,5	0,4	0,2	0,4	...	0,4	...	0,4	...	0,1	0,4
d) autres créances à un an au plus	—	—	—	—	—	—	—	—	—	—	—	—	—	—	—
e) autres créances à plus d'un an :															
— obligations accessibles à tout placeur	0,5	0,5	0,5	0,5	0,5	0,5	0,5	0,5	0,5	0,5	0,4	0,4	0,4	0,4	0,4
— autres	—	—	—	—	—	—	—	—	—	—	—	—	—	—	—
4. Sur le Fonds des Rentes : à un an au plus	2,5	2,9	24,5	3,6	13,0	14,8	...	10,2	—	—	—
5. Sur les autres intermédiaires financiers ⁴ :															
a) à un an au plus :															
— bons de caisse accessibles à tout placeur	—	—	—	—	—	—	—	—	—	—	—	—	—	—	—
— autres	0,9	...	0,2	0,2	0,1	0,6	0,1
b) à plus d'un an :															
— bons de caisse et oblig. accessibl. à tout plac.	0,2	0,3	0,3	0,3	0,3	0,3	0,3	0,3	0,3	0,3	0,3	0,3	0,2	0,2	0,2
— autres	—	—	—	—	—	—	—	—	—	—	—	—	—	—	—
D. Autres	55,9	41,9	28,3	37,8	24,2	23,3	21,9	12,1	13,9	14,6	15,8	15,2	24,8	59,7	65,2
TOTAL DE L'ACTIF ...	256,2	262,7	284,4	331,0	325,6	340,8	365,2	349,7	345,3	376,7	374,2	406,9	379,4	412,7	431,2

¹ Y compris le Fonds des Routes (cf. l'article « Chapitres IX, Balance des Paiements et XIII, Organismes monétaires de la partie statistique » publié dans le Bulletin d'Information et de Documentation, XIII^e année, vol. II, n° 3, septembre 1968).

² Y compris les organismes de sécurité sociale.

³ Entreprises privées qui ne sont pas des intermédiaires financiers, organismes publics d'exploitation, organismes d'assurance-vie et accidents du travail, et fonds de pension.

⁴ Caisses d'épargne, sociétés hypothécaires et de capitalisation, intermédiaires financiers publics de crédit.

	31-12-70	31-12-71	31-12-72	31-12-73	31-12-74	31-12-75	30-9-76	31-12-76	31-3-77	30-6-77	30-9-77	31-12-77	31-3-78	30-6-78	30-9-78
A. Engagements envers l'étranger :															
1. Envers le F.M.I.	0,3	0,3	0,3	0,3	0,1	0,1	0,1	0,1	0,1	0,1	0,1	0,1	0,1	0,1	0,1
2. Envers le F.E.C.O.M.	—	—	—	19,0	23,4	27,5
3. Autres :															
a) en monnaies étrangères
b) en francs belges ¹	1,0	3,5	1,7	2,3	3,0	3,6	3,4	3,3	3,3	3,2	4,8	3,7	3,9	4,4	5,0
c) réserve monétaire : Grand-Duché de Luxembourg	—	—	—	0,9	0,3	—	—	—	—	—	—	—	—	—	—
Total des engagements envers l'étranger ...	1,3	3,8	2,0	3,5	3,4	3,7	22,5	3,4	3,4	3,3	4,9	27,2	4,0	4,5	32,6
B. Engagements envers les organismes principalement monétaires nationaux :															
1. Pièces et billets ²	5,0	5,4	5,8	7,0	7,2	7,2	7,4	7,7	8,1	8,7	7,4	8,0	8,2	10,6	8,4
2. Autres :															
a) envers la B.N.B.	—	—	—	—	—	—	—	—	—	—	—	—	—	—	—
b) envers les organismes publics	0,8	...
c) envers les banques de dépôts :															
— réserve monétaire	—	—	7,7	21,3	14,7	—	...	—	—	—	—	—	—	—	—
— bons de caisse et obligations	—	—	—	—	—	—	—	—	—	—	—	—	—	—	—
— autres	1,2	1,0	1,1	0,6	0,9	0,7	0,1	0,7	0,1	...	0,2	0,5	...	0,1	0,1
C. Engagements envers les autres secteurs nationaux :															
1. Stock monétaire :															
a) encaisses monétaires détenues par les entreprises ³ et particuliers :															
— monnaie fiduciaire ⁴	183,2	196,4	216,8	231,5	248,9	281,2	292,0	299,5	293,9	321,5	316,3	327,4	320,5	348,9	337,9
— monnaie scripturale ⁵	0,4	0,6	0,6	0,5	0,3	0,9	0,4	1,2	0,7	0,7	0,9	0,5	0,5	0,7	0,5
b) monnaie scripturale détenue par les pouvoirs publics ⁶
2. Autres engagements envers les entreprises et particuliers :															
a) en francs belges :															
— à un an au plus :															
— dépôts en carnets ou livrets ordinaires ...	—	—	—	—	—	—	—	—	—	—	—	—	—	—	—
— autres dépôts	—	—	—	—	—	—	—	—	—	—	—	—	—	—	—
— à plus d'un an :															
— dépôts	—	—	—	—	—	—	—	—	—	—	—	—	—	—	—
— bons de caisse et obligations	—	—	—	—	—	—	—	—	—	—	—	—	—	—	—
b) en monnaies étrangères : dépôts à un an au plus	—	—	—	—	—	—	—	—	—	—	—	—	—	—	—
3. Autres engagements :															
a) envers le Trésor
b) envers les autres pouvoirs publics : à un an au plus (dépôts à terme)	—	—	—	—	—	—	—	—	—	—	—	—	—	—	—
c) envers les intermédiaires financiers :															
— le Fonds des Rentes
— organismes d'assurance-vie et accidents du travail, fonds de pension : réserve monét.	—	—	—	0,5	0,3	—	—	—	—	—	—	—	—	—	—
— les autres intermédiaires financiers :															
— réserve monétaire	—	—	4,0	11,8	5,7	—	—	—	—	—	—	—	—	—	—
— autres	—	—	—	—	—	—	—	—	—	—	—	—	—	—	—
D. Autres	65,1	55,5	46,4	54,3	44,2	47,1	42,8	37,2	39,1	42,5	44,5	43,3	46,2	47,1	51,7
TOTAL DU PASSIF ...	256,2	262,7	284,4	331,0	325,6	340,8	365,2	349,7	345,3	376,7	374,2	406,9	379,4	412,7	431,2

¹ Y compris les engagements en francs belges envers les organismes internationaux autres que le F.M.I.

² Y compris les pièces et billets du Trésor détenus par les organismes principalement monétaires autres que la B.N.B.

³ Entreprises privées autres que principalement monétaires, intermédiaires financiers publics qui ne sont pas des organismes principalement monétaires, et organismes publics d'exploitation.

⁴ Les chiffres sont sous-évalués à concurrence du montant des pièces et billets du Trésor détenus par les organismes principalement monétaires autres que la B.N.B.

⁵ A l'exclusion du solde créditeur du Fonds des Rentes à la B.N.B., lequel est repris sous C. 3. c) ou sous D. selon les dates.

⁶ A l'exclusion du compte ordinaire du Trésor à la B.N.B., lequel est repris sous C. 3. a).

a) Banque Nationale de Belgique — Actif — Chiffres mensuels

(milliards de francs)

	30-11-77	31-12-77	31-1-78	28-2-78	31-3-78	30-4-78	31-5-78	30-6-78	31-7-78	31-8-78	30-9-78	31-10-78	30-11-78
A. Créances sur l'étranger :													
1. Or	72,1	72,3	72,3	72,3	72,3	72,3	72,3	72,3	72,3	72,3	72,3	72,3	72,3
2. F.M.I. — Participation	27,3	26,7	26,7	26,7	24,7	21,7	21,6	21,0	20,4	19,7	19,7	19,7	19,7
— Prêts	1,5	1,5	1,5	1,5	1,5	1,5	1,5	1,5	1,3	1,3	1,3	0,7	0,7
— Droits de tirage spéciaux	19,8	19,8	19,8	19,8	19,8	19,8	20,1	20,1	20,1	20,1	20,1	20,1	20,1
— Autres	9,7	9,7	9,7	9,7	9,7	9,7	9,7	9,7	9,7	9,7	9,7	9,7	9,5
3. Accords internationaux	0,7	0,4	0,2	0,5	0,5	0,5	0,6	0,7	0,7	0,5	0,2	0,5	0,2
4. F.E.C.O.M.
5. C.E.E. : concours financier à moyen terme	6,5	6,5	6,5	6,5	4,9	4,9	4,9	3,3	3,3	3,3
6. Obligations
7. Acceptations en francs belges représent. d'exportation	11,5	20,0	13,2	14,8	8,8	11,2	16,8	10,5	14,5	19,0	19,8	p 24,7	p 20,4
8. Autres :													
a) en monnaies étrangères	104,1	101,2	102,8	104,7	108,2	111,4	111,8	110,7	92,4	86,5	98,6	106,5	105,4
b) en francs belges
Total des créances sur l'étranger ...	253,2	258,1	252,7	256,5	250,4	253,0	259,3	249,8	234,7	232,4	241,7	p254,2	p248,3
B. Créances sur les organismes principalement monétaires nationaux :													
1. Pièces et billets	0,5	0,4	0,5	0,5	0,5	0,5	0,4	0,4	0,6	0,5	0,5	0,5	0,5
2. Autres :													
a) sur la B.N.B. :													
— réserve monétaire	—	—	—	—	—	—	—	—	—	—	—	—	—
— autres	—	—	—	—	—	—	—	—	—	—	—	—	—
b) sur les organismes publics	2,5	2,4	2,6	2,6	2,8	2,7	2,7	2,6	2,4	2,5	2,3	2,1	2,1
c) sur les banques de dépôts	4,0	0,1	...	0,2	...	4,8	...	1,4	...	2,3	...
C. Créances sur les autres secteurs nationaux :													
1. Sur l'Etat ¹ :													
a) à un an au plus	32,7	37,0	33,9	37,0	37,0	37,0	37,0	37,0	37,0	37,0	37,0	37,0	37,0
b) à plus d'un an :													
— obligations accessibles à tout placeur	3,8	3,8	4,3	4,3	4,3	4,3	4,3	4,3	4,2	4,2	4,2	4,2	4,2
— autres	38,1	37,9	37,9	37,9	37,9	37,9	37,9	37,9	37,9	37,9	37,9	37,9	37,9
2. Sur les autres pouvoirs publics ² :													
a) à un an au plus	—	—	—	—	—	—	—	—	—	—	—	—	—
b) à plus d'un an :													
— obligations accessibles à tout placeur	1,1	1,1	1,1	1,1	1,1	1,1	1,1	1,1	1,1	1,1	1,1	1,1	1,1
— autres	—	—	—	—	—	—	—	—	—	—	—	—	—
3. Sur les entreprises ³ et particuliers :													
a) acceptations bancaires	3,5	7,7	6,5	4,6	2,5	3,9	4,1	3,1	3,6	11,5	10,1	14,5	10,5
b) effets commerciaux	23,9	32,0	22,7	20,9	17,4	22,4	18,9	10,7	17,6	29,8	30,1	p 38,3	p 29,6
c) avances	0,4	0,3	0,1	...	0,4	0,4	...	0,3
d) autres créances à un an au plus	—	—	—	—	—	—	—	—	—	—	—	—	—
e) autres créances à plus d'un an :													
— obligations accessibles à tout placeur	0,4	0,4	0,4	0,4	0,4	0,4	0,4	0,4	0,4	0,4	0,4	0,4	0,4
— autres	—	—	—	—	—	—	—	—	—	—	—	—	—
4. Sur le Fonds des Rentes : à un an au plus	10,2	—	—	—	—	—	—	—	—	—	—	—
5. Sur les autres intermédiaires financiers ⁴ :													
a) à un an au plus :													
— obligations accessibles à tout placeur	—	—	—	—	—	—	—	—	—	—	—	—	—
— autres	2,3	0,2	0,1	0,6	...	2,3	0,1	1,1	0,8
b) à plus d'un an :													
— bons de c. et oblig. accessibles à tout placeur	0,3	0,3	0,2	0,2	0,2	0,2	0,2	0,2	0,2	0,2	0,2	0,2	0,2
— autres	—	—	—	—	—	—	—	—	—	—	—	—	—
D. Autres	17,5	15,2	15,9	16,3	24,8	22,1	30,3	59,7	57,6	48,4	65,2	57,2	63,0
TOTAL DE L'ACTIF ...	377,5	406,9	385,3	382,6	379,4	385,7	396,6	412,7	397,3	410,0	431,2	451,0	435,9

¹ Y compris le Fonds des Routes (cf. l'article « Chapitres IX, Balance des Paiements et XIII, Organismes monétaires de la partie statistique » publié dans le Bulletin d'Information et de Documentation, XIII^e année, vol. II, no 3, septembre 1968).

² Y compris les organismes de sécurité sociale.

³ Entreprises privées qui ne sont pas des intermédiaires financiers, organismes publics d'exploitation, organismes d'assurance-vie et accidents du travail, et fonds de pension.

⁴ Caisses d'épargne, sociétés hypothécaires et de capitalisation, intermédiaires financiers publics de crédit.

a) Banque Nationale de Belgique — Passif — Chiffres mensuels

(milliards de francs)

	30-11-77	31-12-77	31-1-78	28-2-78	31-3-78	30-4-78	31-5-78	30-6-78	31-7-78	31-8-78	30-9-78	31-10-78	30-11-78
A. Engagements envers l'étranger :													
1. Envers le F.M.I.	0,1	0,1	0,1	0,1	0,1	0,1	0,1	0,1	0,1	0,1	0,1	0,1	0,1
2. Envers le F.E.C.O.M.	5,6	23,4	13,5	5,3	16,3	27,5	39,5	26,9
3. Autres :													
a) en monnaies étrangères
b) en francs belges ¹	4,2	3,7	3,6	3,6	3,9	4,1	5,0	4,4	4,8	5,3	5,0	3,9	4,2
c) réserve monétaire : Grand-Duché de Luxembourg	—	—	—	—	—	—	—	—	—	—	—	—	—
Total des engagements envers l'étranger ...	9,9	27,2	17,2	9,0	4,0	4,2	5,1	4,5	4,9	21,7	32,6	43,5	31,2
B. Engagements envers les organismes principalement monétaires nationaux :													
1. Pièces et billets ²	8,1	8,0	8,7	8,6	8,2	9,0	9,2	10,6	8,5	8,5	8,4	p 8,4	p 8,4
2. Autres :													
a) envers la B.N.B.	—	—	—	—	—	—	—	—	—	—	—	—	—
b) envers les organismes publics	0,8
c) envers les banques de dépôts :													
— réserve monétaire	—	—	—	—	—	—	—	—	—	—	—	—	—
— bons de caisse et obligations	—	—	—	—	—	—	—	—	—	—	—	—	—
— autres	0,1	0,5	...	0,3	...	0,1	0,1	0,1	0,1	...	0,1	p ...	p ...
C. Engagements envers les autres secteurs nationaux :													
1. Stock monétaire :													
a) encaisses monétaires détenues par les entreprises ³ et particuliers :													
— monnaie fiduciaire ⁴	313,6	327,4	315,1	317,5	320,5	326,9	333,9	348,9	340,8	336,3	337,9	p336,1	p334,4
— monnaie scripturale ⁵	0,5	0,5	0,6	1,0	0,5	0,5	1,3	0,7	0,5	0,5	0,5	0,6	0,6
b) monnaie scripturale détenue par les pouvoirs publics ⁶													
...
2. Autres engagements envers les entreprises et particuliers :													
a) en francs belges :													
— à un an au plus :													
— dépôts en carnets ou livrets ordinaires ...	—	—	—	—	—	—	—	—	—	—	—	—	—
— autres dépôts	—	—	—	—	—	—	—	—	—	—	—	—	—
à plus d'un an :													
— dépôts	—	—	—	—	—	—	—	—	—	—	—	—	—
— bons de caisse et obligations	—	—	—	—	—	—	—	—	—	—	—	—	—
b) en monnaies étrangères : dépôts à un an au plus													
... ..	—	—	—	—	—	—	—	—	—	—	—	—	—
3. Autres engagements :													
a) envers le Trésor
b) envers les autres pouvoirs publics : à un an au plus (dépôts à terme)	—	—	—	—	—	—	—	—	—	—	—	—	—
c) envers les intermédiaires financiers :													
— le Fonds des Rentes	—	—	—	—	—	—	—	—	—	—	—
— organismes d'assurance-vie et accidents du travail, fonds de pension : réserve monétaire ...	—	—	—	—	—	—	—	—	—	—	—	—	—
— les autres intermédiaires financiers :													
— réserve monétaire	—	—	—	—	—	—	—	—	—	—	—	—	—
— autres	—	—	—	—	—	—	—	—	—	—	—	—	—
D. Autres	45,3	43,3	43,7	46,2	46,2	45,0	47,0	47,1	42,5	43,0	51,7	p 62,4	p 61,3
TOTAL DU PASSIF ...	377,5	406,9	385,3	382,6	379,4	385,7	396,6	412,7	397,3	410,0	431,2	451,0	435,9

¹ Y compris les engagements en francs belges envers les organismes internationaux autres que le F.M.I.
² Y compris les pièces et billets du Trésor détenus par les organismes principalement monétaires autres que la B.N.B.

³ Entreprises privées autres que principalement monétaires, intermédiaires financiers publics qui ne sont pas des organismes principalement monétaires, et organismes publics d'exploitation.

⁴ Les chiffres sont sous-évalués à concurrence du montant des pièces et billets du Trésor détenus par les organismes principalement monétaires autres que la B.N.B.

⁵ A l'exclusion du solde créditeur du Fonds des Rentes à la B.N.B., lequel est repris sous C. 3. c) ou sous D. selon les dates.

⁶ A l'exclusion du compte ordinaire du Trésor à la B.N.B., lequel est repris sous C. 3. a).

b) Organismes publics monétaires — Actif¹ — Chiffres annuels et trimestriels

(milliards de francs)

	31-12-70	31-12-71	31-12-72	31-12-73	31-12-74	31-12-75	30-9-76	31-12-76	31-3-77	30-6-77	30-9-77	31-12-77	31-3-78	30-6-78	30-9-78
A. Créances sur l'étranger :															
1. Or	—	—	—	—	—	—	—	—	—	—	—	—	—	—	—
2. F.M.I. — Participation	—	—	—	—	—	—	—	—	—	—	—	—	—	—	—
— Prêts	—	—	—	—	—	—	—	—	—	—	—	—	—	—	—
— Droits de tirage spéciaux	—	—	—	—	—	—	—	—	—	—	—	—	—	—	—
— Autres	—	—	—	—	—	—	—	—	—	—	—	—	—	—	—
3. Accords internationaux	—	—	—	—	—	—	—	—	—	—	—	—	—	—	—
4. F.E.C.O.M.	—	—	—	—	—	—	—	—	—	—	—	—	—	—	—
5. C.E.E. : concours financier à moyen terme	—	—	—	—	—	—	—	—	—	—	—	—	—	—	—
6. Obligations	—	—	—	—	—	—	—	—	—	—	—	—	—	—	—
7. Acceptations en francs belges représent. d'exportation	3,5	3,2	0,4	0,8	0,5	0,3	1,5	...	0,4	0,9	1,5	...	1,0
8. Autres :															
a) en monnaies étrangères	—	—	—	—	—	—	—	—	—	—	—	—	—	—	—
b) en francs belges	—	—	—	—	—	—	—	—	—	—	—	—	—	—	—
Total des créances sur l'étranger ...	3,5	3,2	0,4	0,8	0,5	0,3	1,5	...	0,4	0,9	1,5	...	1,0
B. Créances sur les organismes principalement monétaires nationaux :															
1. Pièces et billets	0,1	0,1	0,1	0,1	0,2	0,1	1,0	0,3	0,8	1,4	1,4	0,1	0,7	0,4	0,7
2. Autres :															
a) sur la B.N.B. :															
— réserve monétaire	—	—	—	—	—	—	—	—	—	—	—	—	—
— autres	0,8	...
b) sur les organismes publics	0,7	0,3	0,8	0,5	1,2	1,0	1,8	1,1	0,1	0,7	0,8	1,4	0,2	8,8	0,4
c) sur les banques de dépôts	0,5	0,1	0,5	3,3	1,4	...	1,7	0,7	0,6	0,2	...	0,4
C. Créances sur les autres secteurs nationaux :															
1. Sur l'Etat ² :															
a) à un an au plus	55,4	55,9	64,4	64,0	65,0	70,1	75,9	77,5	81,8	83,9	81,2	80,3	88,0	89,3	p 79,2
b) à plus d'un an :															
— obligations accessibles à tout placeur	6,9	7,1	7,6	8,1	8,3	8,7	10,1	10,0	10,1	10,4	10,5	10,3	p 10,1	p 10,6	p 11,0
— autres	—	—	—	—	—	—	—	—	—	—	—	—	—	—	—
2. Sur les autres pouvoirs publics ³ :															
a) à un an au plus	10,6	12,4	16,5	19,5	21,8	25,7	18,8	23,3	22,8	26,2	25,3	35,7	36,4	19,7	34,5
b) à plus d'un an :															
— obligations accessibles à tout placeur	—	—	—	—	—	—	—	—	—	—	—	—	—	—	—
— autres	—	—	—	—	—	—	—	—	—	—	—	—	—	—	—
3. Sur les entreprises ⁴ et particuliers :															
a) acceptations bancaires	0,9	0,1	0,2	...	0,7	3,0	0,3	1,4	1,5	...	1,8	1,4	0,3	...	2,1
b) effets commerciaux	0,7	0,2	0,2	...	1,9	3,6	0,9	1,7	1,7	...	1,2	1,7	0,7	...	0,6
c) avances	—	—	—	—	—	—	—	—	—	—	—	—	—	—	—
d) autres créances à un an au plus	—	—	—	—	—	—	—	—	—	—	—	—	—	—	—
e) autres créances à plus d'un an :															
— obligations accessibles à tout placeur	0,4	0,4	0,4	0,4	0,3	0,4	0,4	0,4	0,3	0,3	p 0,3	p 0,4	p 0,4
— autres	—	—	—	—	—	—	—	—	—	—	—	—	—	—	—
4. Sur le Fonds des Rentes : à un an au plus	2,9	0,4	...	0,1	0,6	0,1	—	—	—
5. Sur les autres intermédiaires financiers ⁵ :															
a) à un an au plus :															
— bons de caisse accessibles à tout placeur	—	—	—	—	—	—	—	—	—	—	—	—	—	—	—
— autres	0,2	0,3	0,6	0,1	0,9	0,2	0,4	...	1,0
b) à plus d'un an :															
— bons de caisse et oblig. accessibl. à tout plac.	—	—	—	—	—	—	—	—	—	—	—	—	—	—	—
— autres	0,1	0,1	0,1	0,1	0,1	0,1	0,1	0,1	0,1	0,1
D. Autres	1,5	8,8 ⁶	7,3	11,1	14,0	18,1	24,1	23,1	15,8	13,6	20,1	19,7	p 16,7	p 26,4	p 27,4
TOTAL DE L'ACTIF ...	80,6	89,0 ⁶	101,2	104,7	114,0	131,8	138,6	145,7	136,6	138,4	143,7	152,6	155,5	156,4	158,7

¹ O.C.P. Fonds Monétaire belge (actif à court terme et obligations), Crédit Communal de Belgique (actifs formant la contrepartie des passifs à vue), I.R.G. (uniquement les actifs financés par un recours aux organismes principalement monétaires). En ce qui concerne le Fonds Monétaire belge, la contrepartie de l'excedent des passifs recensés sur les actifs recensés est reprise sous la rubrique D. « Autres ».

² Y compris le Fonds des Routes (cf. l'article « Chapitres IX, Balance des Paiements et XIII, Organismes monétaires de la partie statistique » publié dans le Bulletin d'Information et de Documentation, XIIIe année, vol. II, no 3, septembre 1968).

³ Y compris les organismes de sécurité sociale.

⁴ Entreprises privées qui ne sont pas des intermédiaires financiers, organismes publics d'exploitation, organismes d'assurance-vie et accidents du travail, et fonds de pension.

⁵ Caisses d'épargne, sociétés hypothécaires et de capitalisation, intermédiaires financiers publics de crédit.

⁶ A partir du 31 décembre 1971, nouvelle série; l'écart par rapport à l'ancienne série résulte d'un meilleur recensement des avoirs des comptables extraordinaires du Trésor à l'O.C.P. Le chiffre comparable en 1971 s'élève à 4,6 et pour le total de l'actif à 84,8.

b) Organismes publics monétaires — Passif¹ — Chiffres annuels et trimestriels

(milliards de francs)

	31-12-70	31-12-71	31-12-72	31-12-73	31-12-74	31-12-75	30-9-76	31-12-76	31-3-77	30-6-77	30-9-77	31-12-77	31-3-78	30-6-78	30-9-78	
A. Engagements envers l'étranger :																
1. Envers le F.M.I.	—	—	—	—	—	—	—	—	—	—	—	—	—	—	—	
2. Envers le F.E.C.O.M.	—	—	—	—	—	—	—	—	—	—	—	—	—	—	—	
3. Autres :																
a) en monnaies étrangères	—	—	—	—	—	—	—	—	—	—	—	—	—	—	—	
b) en francs belges	1,3	0,5	...	0,2	0,5	0,1	0,6	...	0,5	
c) réserve monétaire : Grand-Duché de Luxembourg	—	—	—	—	—	—	—	—	—	—	—	—	—	—	—	
Total des engagements envers l'étranger ...	1,3	0,5	...	0,2	0,5	0,1	0,6	...	0,5	
B. Engagements envers les organismes principalement monétaires nationaux :																
1. Pièces et billets ²	0,4	0,5	0,7	0,3	0,4	1,2	0,5	0,4	0,6	0,5	0,5	0,4	0,5	0,7	0,5	
2. Autres :																
a) envers la B.N.B.	2,5	2,5	2,3	2,2	2,7	2,5	2,8	2,6	2,3	
b) envers les organismes publics	0,7	0,3	0,8	0,5	1,2	1,0	1,8	1,1	0,1	0,7	0,8	1,3	0,1	8,8	0,4	
c) envers les banques de dépôts :																
— réserve monétaire	—	—	—	—	—	—	—	—	—	—	—	—	—	—	—	
— bons de caisse et obligations	—	—	—	—	—	—	—	—	—	—	—	—	—	—	—	
— autres	7,2	8,5	6,2	1,3	3,9	6,5	5,0	6,2	7,0	1,9	4,2	6,4	5,2	1,5	6,7	
C. Engagements envers les autres secteurs nationaux :																
1. Stock monétaire :																
a) encaisses monétaires détenues par les entreprises ³ et particuliers :																
— monnaie fiduciaire ⁴	7,5	8,1	8,5	9,1	9,5	10,1	11,1	11,3	11,2	11,5	11,5	11,7	11,6	11,9	12,0	
— monnaie scripturale	50,1	51,5	63,2	65,7	67,5	75,0	77,8	81,1	85,6	91,6	86,0	86,0	p89,7	p86,7	p86,5	
b) monnaie scripturale détenue par les pouvoirs publics	12,3	19,6 ⁵	21,8	27,6	31,5	35,9	39,4	43,1	29,8	29,9	37,4	44,3	p44,8	p44,2	p50,3	
2. Autres engagements envers les entreprises et particuliers :																
a) en francs belges :																
— à un an au plus :																
— dépôts en carnets ou livrets ordinaires ...	—	—	—	—	—	—	—	—	—	—	—	—	—	—	—	
— autres dépôts	—	—	—	—	—	—	—	—	—	—	—	—	—	—	—	
— à plus d'un an :																
— dépôts	—	—	—	—	—	—	—	—	—	—	—	—	—	—	—	
— bons de caisse et obligations	—	—	—	—	—	—	—	—	—	—	—	—	—	—	—	
b) en monnaies étrangères : dépôts à un an au plus	—	—	—	—	—	—	—	—	—	—	—	—	—	—	—	
3. Autres engagements :																
a) envers le Trésor	—	—	—	—	—	—	—	—	—	—	—	—	—	—	—	
b) envers les autres pouvoirs publics : à un an au plus (dépôts à terme)	—	—	—	—	—	—	—	—	—	—	—	—	—	—	—	
c) envers les intermédiaires financiers :																
— le Fonds des Rentes	1,1	2,1	
— organismes d'assurance-vie et accidents du travail, fonds de pension : réserve monétaire ...	—	—	—	—	—	—	—	—	—	—	—	—	—	—	—	
— les autres intermédiaires financiers :																
— réserve monétaire	—	—	—	—	—	—	—	—	—	—	—	—	—	—	—	
— autres	—	—	—	—	—	—	—	—	—	—	—	—	—	—	—	
D. Autres																
	0,3	
TOTAL DU PASSIF ...	80,6	89,0 ⁵	101,2	104,7	114,0	131,8	138,6	145,7	136,6	138,4	143,7	152,6	155,5	156,4	158,7	

¹ O.C.P. Fonds Monétaire belge (pièces et billets), Crédit Communal de Belgique (passifs à vue), I.R.G. (uniquement les passifs envers les organismes principalement monétaires).

² Uniquement les pièces et billets du Trésor détenus par la B.N.B.

³ Entreprises privées autres que principalement monétaires, intermédiaires financiers publics qui ne sont pas des organismes principalement monétaires, et organismes publics d'exploitation.

⁴ Les chiffres sont sur-évalués à concurrence du montant des pièces et billets du Trésor détenus par les organismes principalement monétaires autres que la B.N.B.

⁵ A partir du 31 décembre 1971, nouvelle série : l'écart par rapport à l'ancienne série résulte d'un meilleur recensement des avoirs des comptes extraordinaires du Trésor à l'O.C.P. Le chiffre comparable en 1971 pour la monnaie scripturale s'élève à 15,4 et pour le total du passif à 84,8.

c) Banques de dépôts — Actif — Chiffres annuels et trimestriels

(milliards de francs)

	31-12-70	31-12-71	31-12-72	31-12-73	31-12-74	31-12-75	30-9-76	31-12-76	31-3-77	30-6-77	30-9-77	31-12-77	31-3-78	30-6-78	31-9-78
A. Créances sur l'étranger :															
1. Or	—	—	—	—	—	—	—	—	—	—	—	—	—	—	—
2. F.M.I. — Participation	—	—	—	—	—	—	—	—	—	—	—	—	—	—	—
— Prêts	—	—	—	—	—	—	—	—	—	—	—	—	—	—	—
— Droits de tirage spéciaux	—	—	—	—	—	—	—	—	—	—	—	—	—	—	—
— Autres	—	—	—	—	—	—	—	—	—	—	—	—	—	—	—
3. Accords internationaux	—	—	—	—	—	—	—	—	—	—	—	—	—	—	—
4. F.E.C.O.M.	—	—	—	—	—	—	—	—	—	—	—	—	—	—	—
5. C.E.E. : concours financier à moyen terme	—	—	—	—	—	—	—	—	—	—	—	—	—	—	—
6. Obligations	14,6	24,8	31,9	48,1	53,7	39,6	35,4	35,5	36,1	31,0	31,3	34,5	35,1	36,8	37,5
7. Acceptations en francs belges représent. d'exportation	12,6	13,9	11,8	11,1	17,0	17,2	17,5	16,6	21,3	19,1	16,3	19,3	21,3	22,9	16,9
8. Autres :															
a) en monnaies étrangères	198,1	235,3	297,0	391,4	489,5	596,1	647,5	656,7	693,2	714,6	759,3	803,8	821,1	872,2	955,0
b) en francs belges	20,8	22,3	27,1	35,4	38,6	49,8	61,4	65,0	64,6	64,8	70,8	82,6	75,0	82,7	77,6
Total des créances sur l'étranger ...	246,1	296,3	367,8	486,0	598,8	702,7	761,8	773,8	815,2	829,5	877,7	940,2	952,5	1.014,6	1.087,0
B. Créances sur les organismes principalement monétaires nationaux :															
1. Pièces et billets	5,0	5,3	5,7	6,9	7,0	7,1	7,2	7,6	8,0	8,6	7,3	7,9	8,1	10,2	8,3
2. Autres :															
a) sur la B.N.B. :															
— réserve monétaire	—	—	7,7	21,3	14,7	—	—	—	—	—	—	—	—	—	—
— autres	1,2	1,0	1,1	0,6	0,9	0,7	0,1	0,7	0,1	...	0,2	0,5	...	0,1	0,1
b) sur les organismes publics	7,1	8,5	6,2	1,3	4,0	6,5	5,1	6,2	9,1	1,9	4,2	6,4	5,1	1,4	6,7
c) sur les banques de dépôts	27,6	44,7	58,6	91,1	105,5	106,0	132,8	135,5	160,7	147,9	154,2	165,9	169,7	160,7	p 180,9
C. Créances sur les autres secteurs nationaux :															
1. Sur l'Etat ¹ :															
a) à un an au plus	28,0	17,8	9,4	10,0	8,4	10,0	28,5	28,7	42,1	40,1	37,1	11,6	29,7	26,2	23,5
b) à plus d'un an :															
— obligations accessibles à tout placeur	73,7	106,1	140,0	173,8	194,3	226,3	251,2	247,0	255,5	268,2	286,2	282,6	294,1	307,8	p 314,8
— autres	33,8	29,7	32,5	31,1	32,6	30,0	27,5	24,9	23,9	25,2	20,9	19,4	19,2	19,2	p 19,2
2. Sur les autres pouvoirs publics ² :															
a) à un an au plus	3,1	2,3	3,2	4,7	9,8	11,6	11,2	12,7	11,2	10,3	10,5	9,1	8,8	8,2	p 8,8
b) à plus d'un an :															
— obligations accessibles à tout placeur	9,3	12,3	15,5	24,7	29,1	29,8	29,4	31,8	32,9	38,3	37,8	36,8	41,7	41,6	p 40,4
— autres	2,4	2,8	3,4	6,6	7,6	9,1	13,3	12,5	13,9	15,4	15,7	17,4	18,4	19,8	p 20,1
3. Sur les entreprises ³ et particuliers :															
a) acceptations bancaires	6,3	8,6	9,1	5,9	7,9	10,9	17,0	11,9	16,5	16,2	12,2	9,9	14,8	16,4	9,5
b) effets commerciaux	91,6	93,5	106,2	116,0	116,3	128,6	135,7	136,2	146,8	147,7	142,0	148,6	153,3	159,1	p 146,2
c) avances	113,7	139,9	172,3	219,4	252,3	309,5	357,7	371,7	379,2	405,1	424,0	452,2	449,0	480,4	p 492,9
d) autres créances à un an au plus	2,0	0,1	0,1	0,1	4,1	4,5	3,8	9,1	7,7	3,7	2,6	1,2	3,8	1,4	p 0,5
e) autres créances à plus d'un an :															
— obligations accessibles à tout placeur	6,7	8,9	11,5	12,2	14,7	14,7	14,5	15,4	15,1	15,2	21,7	16,0	15,9	20,8	p 19,8
— autres	6,0	7,4	12,0	12,6	15,3	23,0	23,8	22,8	25,1	30,5	30,7	39,4	39,6	39,8	p 39,8
4. Sur le Fonds des Rentes : à un an au plus	6,4	4,4	5,6	9,2	10,8	9,0	14,9	10,2	6,0	11,3	6,3	0,4	—	—	—
5. Sur les autres intermédiaires financiers ⁴ :															
a) à un an au plus :															
— bons de caisse accessibles à tout placeur	0,8	0,6	1,9	0,2	0,7	2,1	0,4	0,4	0,2
— autres	3,6	4,4	2,9	4,1	4,7	10,3	10,3	13,6	9,5	9,8	10,0	8,8	8,4	9,2	9,5
b) à plus d'un an :															
— bons de c. et oblig. accessibles à tout placeur	27,3	31,8	31,6	31,5	37,4	37,2	40,9	39,9	49,5	51,3	57,9	68,9	71,8	71,3	p 71,6
— autres	6,0	4,6	5,2	8,2	9,9	10,5	12,6	12,3	11,6	13,0	15,0	15,1	15,3	14,5	p 14,1
D. Autres	68,6	84,0	87,6	99,5	129,9	133,5	140,2	139,1	144,9	143,2	139,9	157,6	p 154,3	p 160,6	p 165,6
TOTAL DE L'ACTIF ...	776,3	915,0	1.097,1	1.377,0	1.616,7	1.833,6	2.039,9	2.064,0	2.184,7	2.232,4	2.314,1	2.415,9	2.473,5	2.583,3	2.679,3

¹ Y compris le Fonds des Routes (cf. l'article « Chapitres IX, Balance des Paiements et XIII, Organismes monétaires de la partie statistique » publié dans le Bulletin d'Information et de Documentation, XIII^e année, vol. II, n° 3, septembre 1968).

² Y compris les organismes de sécurité sociale.

³ Entreprises privées qui ne sont pas des intermédiaires financiers, organismes publics d'exploitation, organismes d'assurance-vie et accidents du travail, et fonds de pension.

⁴ Caisses d'épargne, sociétés hypothécaires et de capitalisation, intermédiaires financiers publics de crédits.

c) Banques de dépôts — Passif — Chiffres annuels et trimestriels

(milliards de francs)

	81-12-70	81-12-71	81-12-72	81-12-73	81-12-74	81-12-75	80-9-76	81-12-76	81-8-77	80-6-77	80-9-77	31-12-77	31-8-78	30-6-78	30-9-78
A. Engagements envers l'étranger :															
1. Envers le F.M.I.	—	—	—	—	—	—	—	—	—	—	—	—	—	—	—
2. Envers le F.E.C.O.M.	—	—	—	—	—	—	—	—	—	—	—	—	—	—	—
3. Autres :															
a) en monnaies étrangères	236,5	267,0	333,2	434,3	525,9	633,9	667,4	680,6	720,1	737,4	796,9	842,0	865,3	931,4	1.014,8
b) en francs belges ¹	50,2	64,0	80,1	118,6	169,6	162,5	173,6	179,9	183,7	193,6	214,8	207,2	206,1	219,4	199,1
c) réserve monétaire : Grand-Duché de Luxembourg	—	—	—	—	—	—	—	—	—	—	—	—	—	—	—
Total des engagements envers l'étranger ...	286,7	331,0	413,3	552,9	695,5	796,4	841,0	860,5	903,8	931,0	1.011,7	1.049,2	1.071,4	1.150,8	1.213,9
B. Engagements envers les organismes principalement monétaires nationaux :															
1. Pièces et billets	—	—	—	—	—	—	—	—	—	—	—	—	—	—	—
2. Autres :															
a) envers la B.N.B.	0,9	2,1	0,2	...	1,7	0,1	...	5,2	0,2	4,8	...
b) envers les organismes publics	0,5	0,1	0,5	...	0,1	3,3	1,4	2,2	1,8	0,7	0,6	0,2	...	0,4
c) envers les banques de dépôts :															
— réserve monétaire	—	—	—	—	—	—	—	—	—	—	—	—	—	—	—
— bons de caisse et obligations	0,1	0,1	0,1	0,1	0,1	0,1	0,3	0,3	0,4	0,5
— autres	27,6	44,7	58,6	91,1	105,5	105,9	132,7	135,4	160,6	147,8	154,1	165,6	169,4	160,3	p 180,4
C. Engagements envers les autres secteurs nationaux :															
1. Stock monétaire :															
a) encaisses monétaires détenues par les entreprises ² et particuliers :															
— monnaie fiduciaire	—	—	—	—	—	—	—	—	—	—	—	—	—	—	—
— monnaie scripturale	124,5	144,0	173,3	185,9	195,1	236,3	241,2	248,1	268,6	278,1	271,6	278,6	284,9	303,1	p 292,9
b) monnaie scripturale détenue par les pouvoirs publics	0,1	0,2	0,1	0,1	0,1	0,3	0,1	0,2	0,4	0,6	0,6	p 0,5
2. Autres engagements envers les entreprises et particuliers ³ :															
a) en francs belges :															
— à un an au plus :															
— dépôts en carnets ou livrets ordinaires ...	74,3	96,1	131,7	156,6	169,5	220,4	246,0	253,9	258,7	272,6	280,7	298,2	306,4	316,4	322,5
— autres dépôts	104,2	112,3	116,1	159,8	188,5	182,3	224,7	236,0	240,0	228,1	231,1	231,5	250,1	237,5	p 250,7
— à plus d'un an :															
— dépôts	14,4	22,0	26,9	27,2	23,3	31,5	31,7	28,9	30,5	29,2	30,5	31,0	28,5	29,5	29,4
— bons de caisse et obligations	25,5	30,4	35,8	41,8	48,7	58,2	71,0	74,3	88,0	94,4	100,8	104,4	110,8	117,9	121,8
b) en monnaies étrangères : dépôts à un an au plus	11,4	9,7	9,2	11,7	17,5	23,0	30,0	31,4	37,1	30,7	28,8	35,8	32,3	31,4	32,1
3. Autres engagements :															
a) envers le Trésor	—	—	—	—	—	—	—	—	—	—	—	—	—	—	—
b) envers les autres pouvoirs publics : à un an au plus (dépôts à terme)	0,1	0,1	0,1	0,2	0,2	0,2	0,2	0,3	0,3	0,3	0,3
c) envers les intermédiaires financiers :															
— le Fonds des Rentes	2,5	...	0,7	0,7	2,7	...	—	—	—
— organismes d'assurance-vie et accidents du travail, fonds de pension : réserve monétaire ...	—	—	—	—	—	—	—	—	—	—	—	—	—	—	—
— les autres intermédiaires financiers :															
— réserve monétaire	—	—	—	—	—	—	—	—	—	—	—	—	—	—	—
— autres ⁴	1,2	0,4	...	0,3	3,1	3,4	...	2,5	...	3,4	0,6	0,7	...	3,5	...
D. Autres	106,5	123,9	128,7	147,0	168,8	175,1	216,3	191,1	194,6	209,7	200,1	219,3	p 218,3	p 226,8	p 233,9
TOTAL DU PASSIF ...	776,3	915,0	1.097,1	1.377,0	1.616,7	1.833,6	2.039,9	2.064,0	2.184,7	2.232,4	2.314,1	2.415,9	2.473,5	2.583,3	2.679,3

¹ Y compris les engagements en francs belges envers les organismes internationaux établis en U.E.B.L.² Entreprises privées autres que principalement monétaires, intermédiaires financiers publics qui ne sont pas des organismes principalement monétaires, et organismes publics d'exploitation.³ Y compris les « autres engagements » — sous forme de dépôts, de bons de caisse et obligations — envers les intermédiaires financiers autres que principalement monétaires et les « passifs subordonnés » sous forme d'obligations et d'emprunts.⁴ Des engagements autres que sous forme de dépôts, de bons de caisse et obligations et de réserve monétaire (cf. note 3).

d) Ensemble des organismes principalement monétaires — Actif — Chiffres annuels et trimestriels

(milliards de francs)

	81-12-70	81-12-71	81-12-72	31-12-73	31-12-74	31-12-75	30-9-76	31-12-76	31-8-77	30-6-77	30-9-77	31-12-77	31-8-78	30-6-78	30-9-78	
A. Créances sur l'étranger :																
1. Or	73,5	77,2	75,4	71,8	71,8	71,8	71,8	71,8	72,1	72,1	72,1	72,3	72,3	72,3	72,3	
2. F.M.I. — Participation	19,6	30,0	25,9	24,0	24,9	26,3	29,5	29,9	29,5	30,1	27,7	26,7	24,7	21,0	19,7	
— Prêts	—	—	—	—	—	—	—	—	0,8	1,2	1,5	1,5	1,5	1,5	1,3	
— Droits de tirage spéciaux	10,2	20,3	26,1	30,5	28,4	30,0	19,9	19,3	19,3	19,8	19,8	19,8	19,8	20,1	20,1	
— Autres	—	—	—	—	—	2,4	9,7	9,7	9,7	9,7	9,7	9,7	9,7	9,7	9,7	
3. Accords internationaux	—	—	—	—	—	—	0,3	0,2	0,4	0,7	0,5	0,4	0,6	0,7	0,2	
4. F.E.C.O.M.	—	—	—	3,5	—	—	—	—	—	—	—	—	—	—	—	
5. C.E.E. : concours financier à moyen terme	—	—	—	—	6,5	6,5	6,5	6,5	6,5	6,5	6,5	6,5	4,9	3,3	—	
6. Obligations	14,6	24,8	31,9	48,1	53,7	39,6	35,4	35,5	36,1	31,0	31,3	34,5	35,1	36,8	37,5	
7. Acceptations en francs belges représentat. d'exportation	18,0	22,9	28,3	28,0	29,4	29,9	33,0	30,6	28,7	31,1	30,6	40,2	31,5	33,4	37,7	
8. Autres :																
a) en monnaies étrangères	237,1	270,3	349,4	467,3	578,1	703,3	712,0	740,8	787,4	814,5	864,8	905,0	929,3	982,9	1.053,6	
b) en francs belges	21,0	22,3	27,1	35,4	38,6	49,8	61,4	65,0	64,6	64,8	70,8	82,6	75,0	82,7	77,6	
Total des créances sur l'étranger ...	394,0	467,8	564,1	708,6	831,4	959,6	979,5	1.009,3	1.055,1	1.081,5	1.135,3	1.199,2	1.204,4	1.264,4	1.329,7	(6)
B. Créances sur les organ. principal. monétaires nationaux :																
1. Pièces et billets	5,3	5,7	6,1	7,3	7,6	7,6	8,7	8,3	9,3	10,4	9,2	8,4	9,3	11,0	9,5	(1)
2. Autres :																
a) sur la B.N.B. :																
— réserve monétaire	—	—	7,7	21,3	14,7	—	—	—	—	—	—	—	—	—	—	
— autres	1,2	1,0	1,1	0,6	0,9	0,7	0,1	0,7	0,1	—	0,2	—	—	—	—	
b) sur les organismes publics	7,8	8,8	7,0	1,8	5,2	7,5	9,4	9,8	11,5	4,8	7,6	10,2	8,1	12,8	9,4	
c) sur les banques de dépôts	27,6	45,2	59,6	93,7	105,7	106,0	137,8	137,0	160,7	154,8	155,1	166,5	169,9	165,5	181,3	
C. Créances sur les autres secteurs nationaux :																
1. Sur l'Etat ¹ :																
a) à un an au plus	96,6	78,6	74,9	74,5	78,5	84,3	125,0	126,8	144,5	144,5	147,6	128,9	154,7	152,5	139,7	(7)
b) à plus d'un an :																
— obligations accessibles à tout placeur	82,9	115,1	149,6	184,1	205,3	238,0	264,6	260,2	269,4	282,4	300,5	296,7	308,5	322,7	330,0	(7)
— autres	67,8	63,7	66,5	71,3	70,9	68,3	65,8	63,0	62,0	63,3	59,0	57,3	57,1	57,1	57,1	(7)
2. Sur les autres pouvoirs publics ² :																
a) à un an au plus	13,7	14,7	19,7	24,2	31,6	37,3	30,0	41,0	34,0	36,5	35,8	44,8	45,2	27,9	43,3	(8)
b) à plus d'un an :																
— obligations accessibles à tout placeur	9,9	13,3	16,6	25,8	30,2	30,9	30,5	32,9	34,0	39,4	38,9	37,9	42,8	42,7	41,5	(8)
— autres	2,4	2,8	3,4	6,6	7,6	9,1	13,3	12,5	13,9	15,4	15,7	17,4	18,4	19,8	20,1	(8)
3. Sur les entreprises ³ et particuliers :																
a) acceptations bancaires	8,7	13,2	15,6	13,8	13,8	13,9	24,7	18,7	19,2	19,6	18,1	19,0	17,6	19,5	21,7	(9)
b) effets commerciaux	95,5	98,5	117,0	131,2	133,1	142,5	160,9	164,1	159,9	166,9	164,0	182,3	171,5	169,8	176,9	(9)
c) avances	113,9	140,2	172,5	219,7	252,8	309,9	357,9	372,1	379,2	405,5	424,0	452,6	449,0	480,5	493,3	(9)
d) autres créances à un an au plus	2,0	0,1	0,1	0,1	4,1	4,5	3,8	9,1	7,7	3,7	2,6	1,2	3,8	1,4	0,5	(11)
e) autres créances à plus d'un an :																
— obligations accessibles à tout placeur	7,2	9,4	12,4	13,1	15,6	15,6	15,3	16,3	16,0	16,1	22,4	16,7	16,6	21,6	20,6	(11)
— autres	6,0	7,4	12,0	12,6	15,3	23,0	23,8	22,8	25,1	30,5	30,7	39,4	39,6	39,8	39,8	(11)
4. Sur le Fonds des Rentes ⁴ : à un an au plus	6,4	4,4	11,0	9,6	10,8	12,0	40,0	13,9	19,0	26,1	6,3	10,6	—	—	—	(12)
5. Sur les autres intermédiaires financiers ⁵ :																
a) à un an au plus :																
— bons de caisse accessibles à tout placeur	0,8	0,5	1,9	0,2	0,7	2,1	0,4	0,4	0,2	—	—	—	—	—	—	(13)
— autres	3,8	4,8	3,5	4,1	4,7	10,4	12,1	13,6	9,7	10,0	10,0	9,0	8,9	9,8	10,6	(13)
b) à plus d'un an :																
— bons de caisse et oblig. accessibles à tout placeur	27,5	32,1	31,9	31,8	37,7	37,5	41,2	40,2	49,8	51,6	58,2	69,2	72,0	71,5	71,8	(13)
— autres	6,1	4,7	5,3	8,3	10,0	10,6	12,7	12,4	11,7	13,1	15,0	15,1	15,3	14,5	14,1	(13)
D. Autres	126,0	134,7	123,2	148,4	168,1	174,9	186,2	174,3	174,6	171,4	175,8	192,5	195,7	246,7	258,2	(14)
TOTAL DE L'ACTIF ...	1.113,1	1.266,7	1.482,7	1.812,7	2.056,3	2.306,2	2.543,7	2.559,4	2.666,6	2.747,5	2.832,0	2.975,4	3.008,4	3.152,4	3.269,2	

Côlonne du tableau XIII-I
« Bilans intégrés des organismes principalement monétaires » dans laquelle la rubrique est comprise.

¹ Y compris le Fonds des Routes (cf. l'article « Chapitres IX, Balance des Paiements et XIII, Organismes monétaires de la partie statistique » publié dans le Bulletin d'Information et de Documentation, XIII^e année, vol. II, n° 3, septembre 1968).

² Y compris les organismes de sécurité sociale.

³ Entreprises privées qui ne sont pas des intermédiaires financiers, organismes publics d'exploitation, organismes d'assurance-vie et accidents du travail, et fonds de pension.

⁴ Aux dates pour lesquelles le Fonds des Rentes n'a pas publié de chiffres, les créances sur celui-ci sont comprises sous la rubrique D. « Autres ».

⁵ Caisses d'épargne, sociétés hypothécaires et de capitalisation, intermédiaires financiers publics de crédit.

⁶ A partir du 31 décembre 1971, nouvelle série; l'écart par rapport à l'ancienne série résulte d'un meilleur recensement des avoirs des comptes extraordinaires du Trésor à l'O.C.P. Le chiffre comparable en 1971 s'élève à 180,5 et pour le total de l'actif à 1.262,5.

d) Ensemble des organismes principalement monétaires — Passif — Chiffres annuels et trimestriels

(milliards de francs)

	31-12-70	31-12-71	31-12-72	31-12-73	31-12-74	31-12-75	30-9-76	31-12-76	31-3-77	30-6-77	30-9-77	31-12-77	31-3-78	30-6-78	30-9-78	
A. Engagements envers l'étranger :																
1. Envers le F.M.I.	0,3	0,3	0,3	0,3	0,1	0,1	0,1	0,1	0,1	0,1	0,1	0,1	0,1	0,1	0,1	
2. Envers le F.E.C.O.M.	—	—	—	19,0	23,4	27,5	
3. Autres :																
a) en monnaies étrangères	236,5	267,0	333,2	434,3	525,9	637,5	667,4	680,6	720,1	737,4	796,9	842,0	865,3	931,4	1.014,8	
b) en francs belges ¹	52,5	68,0	81,8	121,1	172,6	162,5	177,5	183,2	187,0	196,9	220,2	210,9	210,5	223,8	204,1	
c) réserve monétaire : Grand-Duché de Luxembourg ...	—	—	—	0,9	0,3	—	—	—	—	—	—	—	—	—	—	
Total des engagements envers l'étranger ...	289,3	335,3	415,3	556,6	698,9	800,1	864,0	863,9	907,2	934,4	1.017,2	1.076,4	1.075,9	1.155,3	1.246,5	
B. Engagements envers les organismes principalement monétaires nationaux :																
1. Pièces et billets	5,4	5,9	6,5	7,3	7,6	8,4	7,9	8,1	8,7	9,2	7,9	8,4	8,7	11,3	8,9	(1)
2. Autres :																
a) envers la B.N.B.	0,9	2,1	0,2	...	4,2	2,6	2,3	7,4	2,9	2,5	2,8	7,4	2,3	
b) envers les organismes publics	0,7	0,8	0,9	1,0	1,2	1,1	5,1	2,5	2,3	2,5	1,5	1,9	0,3	9,6	0,8	
c) envers les banques de dépôts :																
— réserve monétaire	—	—	7,7	21,3	14,7	—	...	—	—	—	—	—	—	—	—	
— bons de caisse et obligations	0,1	0,1	0,1	0,1	0,1	0,1	0,3	0,3	0,4	0,5	
— autres	36,0	54,2	65,9	93,0	110,3	113,1	137,8	142,3	167,7	149,7	158,5	172,5	174,6	161,9	p 187,2	
C. Engagements envers les autres secteurs nationaux :																
1. Stock monétaire :																
a) encaisses monétaires détenues par les entreprises ² et particuliers :																
— monnaie fiduciaire	190,7	204,5	225,3	240,6	258,4	291,3	303,1	310,8	305,1	333,0	327,8	339,1	332,1	360,8	349,9	(1)
— monnaie scripturale ³	175,0	196,1	237,1	252,1	262,9	312,2	319,4	330,4	354,9	370,4	358,5	365,1	p 375,1	p 390,5	p 379,9	(1)
b) monnaie scripturale détenue par les pouvoirs publics ⁴	12,3	19,6	21,8	27,7	31,7	36,0	39,5	43,2	30,1	30,0	37,6	44,7	p 45,4	p 44,8	p 50,8	(1)
2. Autres engagem. envers les entreprises et particuliers ⁵ :																
a) en francs belges :																
— à un an au plus :																
— dépôts en carnets ou livrets ordinaires	74,3	96,1	131,7	156,6	169,5	220,4	246,0	253,9	258,7	272,6	280,7	298,2	306,4	316,4	322,5	(2)
— autres dépôts	104,2	112,3	116,1	159,8	188,5	182,3	224,7	236,0	240,0	228,1	231,1	231,5	250,1	237,5	p 250,7	(2)
— à plus d'un an :																
— dépôts	14,4	22,0	26,9	27,0	23,3	31,5	31,7	28,9	30,5	29,2	30,5	31,0	28,5	29,5	29,4	(3)
— bons de caisse et obligations	25,5	30,4	35,8	41,8	48,7	58,2	71,0	74,3	88,0	94,4	100,8	104,4	110,8	117,9	121,8	(3)
b) en monnaies étrangères : dépôts à un an au plus ...	11,4	9,7	9,2	11,9	17,5	23,0	30,0	31,4	37,1	30,7	28,8	35,8	32,3	31,4	32,1	(4)
3. Autres engagements :																
a) envers le Trésor	(7)
b) envers les autres pouvoirs publics : à un an au plus (dépôts à terme)	0,1	0,1	0,1	0,2	0,2	0,2	0,2	0,3	0,3	0,3	0,3	(8)
c) envers les intermédiaires financiers :																
— le Fonds des Rentes ⁶	1,1	...	2,5	...	0,7	2,8	2,7	...	—	—	—	(12)
— organismes d'assurance-vie et accidents du travail, fonds de pension : réserve monétaire	—	—	—	0,5	0,3	—	—	—	—	—	—	—	—	—	—	(14)
— les autres intermédiaires financiers :																
— réserve monétaire	—	—	4,0	11,8	5,7	—	...	—	—	—	—	—	—	—	—	(13)
— autres ⁷	1,2	0,4	...	0,3	3,1	3,4	...	2,5	...	3,4	0,6	0,7	...	3,5	...	(13)
D. Autres	171,6	179,4 ⁸	175,1	201,3	213,0	222,2	259,1	228,3	233,7	252,2	244,6	262,6	p 264,8	p 273,9	p 285,6	(14)
TOTAL DU PASSIF ...	1.113,1	1.266,7 ⁸	1.482,7	1.812,7	2.056,3	2.306,2	2.543,7	2.559,4	2.666,6	2.747,5	2.832,0	2.975,4	3.008,4	3.152,4	3.269,2	

Colonne du tableau XIII-1 « Bilans intégrés des organismes principalement monétaires » dans laquelle la rubrique est comprise.

¹ Pour la B.N.B., y compris les engagements en francs belges envers les organismes internationaux autres que le F.M.I.; pour les autres organismes principalement monétaires, y compris les engagements en francs belges envers les organismes internationaux établis en U.E.B.L.

² Entreprises privées autres que principalement monétaires, intermédiaires financiers publics qui ne sont pas des organismes principalement monétaires, et organismes publics d'exploitation.

³ A l'exclusion du solde créditeur du Fonds des Rentes à la B.N.B., lequel est repris sous C. 8. c) ou sous D. selon les dates.

⁴ A l'exclusion du compte ordinaire du Trésor à la B.N.B., lequel est repris sous C. 8. a).

⁵ Y compris les « autres engagements » — sous forme de dépôts, de bons de caisse et obligations — envers les intermédiaires financiers autres que principalement monétaires et les « passifs subordonnés » sous forme d'obligations et d'emprunts.

⁶ Aux dates pour lesquelles le Fonds des Rentes n'a pas publié de chiffres, les engagements envers celui-ci sont compris sous la rubrique D. « Autres ».

⁷ Des engagements autres que sous forme de dépôts, de bons de caisse et obligations, et de réserve monétaire (cf. note 5).

⁸ A partir du 31 décembre 1971, nouvelle série : l'écart par rapport à l'ancienne série résulte d'un meilleur recensement des avoirs des comptes extraordinaires du Trésor à l'O.C.P. Le chiffre comparable en 1971 pour la monnaie scripturale s'élève à 15,4 et pour le total du passif à 1.262,5.

**XIII - 3. — ORIGINES DES VARIATIONS DU STOCK MONETAIRE
AUPRES DES ORGANISMES PRINCIPALEMENT MONETAIRE**

(variations en milliards de francs)

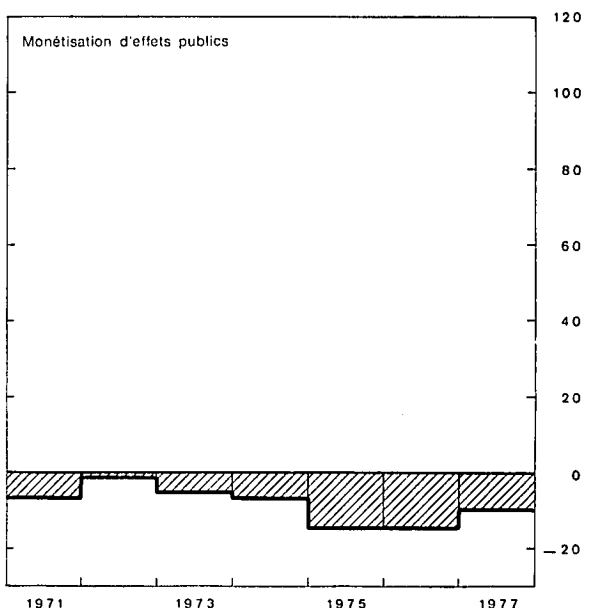
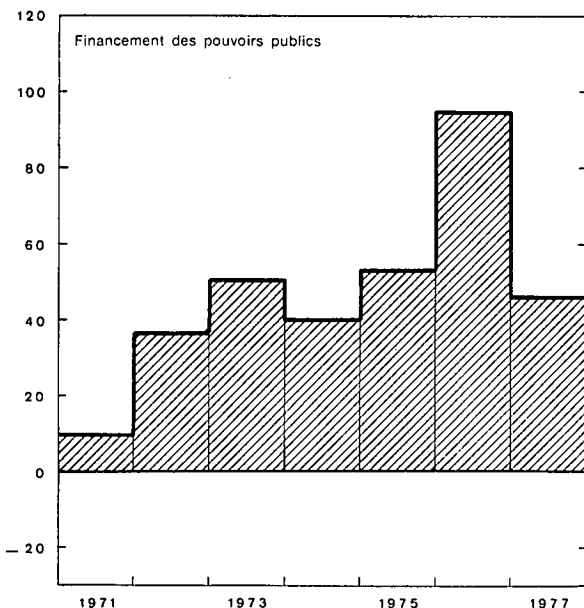
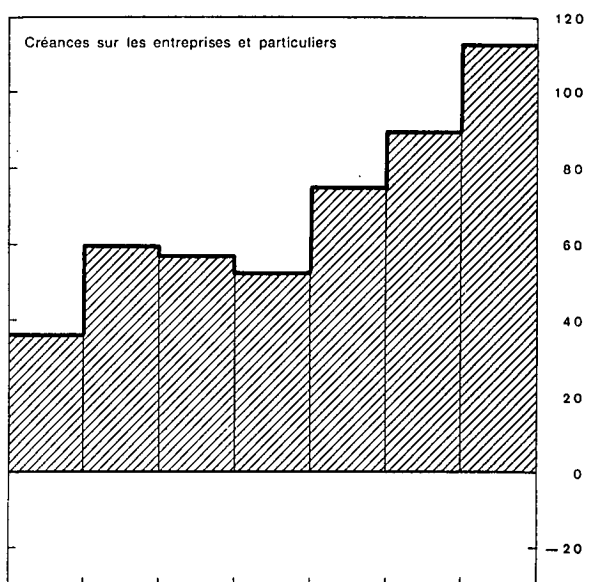
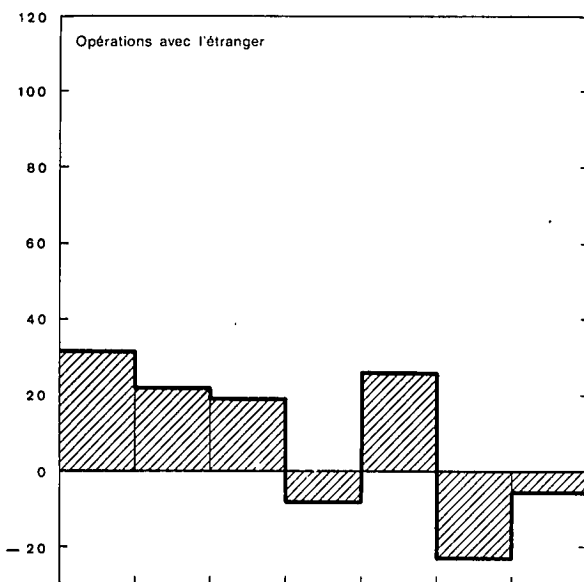
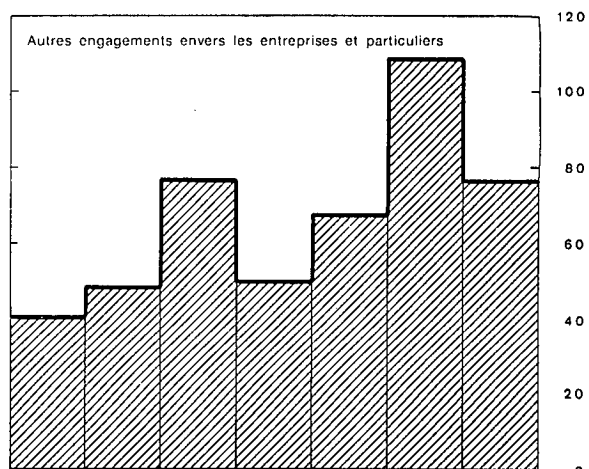
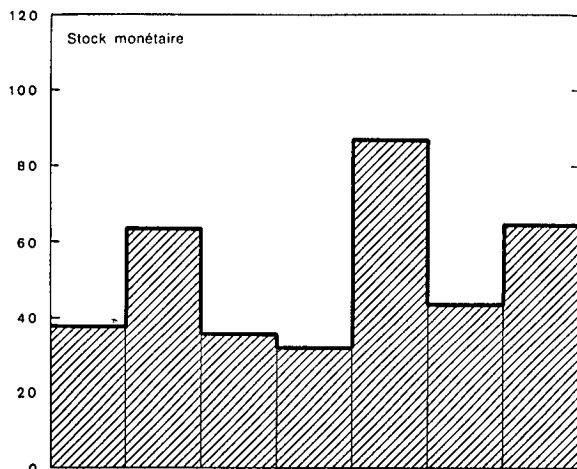

1971

1973

1975

1977

1971

1973

1975

1977

XIII - 3. — ORIGINES DES VARIATIONS DU STOCK MONETAIRE AUPRES DES ORGANISMES PRINCIPALEMENT MONETAIRES

(milliards de francs)

Périodes	Stock monétaire	Autres engagements envers les entreprises et particuliers 1			Total (5) = (1) à (4) (6) à (16)	Opérations avec l'étranger (solde courant + opérations en capital des entreprises 2 et particuliers)	Créances sur les entreprises 3 et particuliers		Refinancement en dehors des organismes principalement monétaires (augmentation : -) 6		Financement des pouvoirs publics		Monétisation d'efforts publics		Créances sur des intermédiaires financiers autres que principalement monétaires 9	Divers
		En francs belges		En monnaies étrangères à un an au plus			Crédits d'escompte, d'avances et d'acceptation 4	Obligations 5	de créances commerciales sur l'étranger	de crédits d'escompte et d'acceptation aux entreprises et particuliers	Etat 7	Autres pouvoirs publics 8	achats sur le marché par les organismes principalement monétaires	par l'intermédiaire du Fonds des Rentes		
		A un an au plus (dépôts)	A plus d'un an (dépôts, bons de caisse et obligations)													
	(1)	(2)	(3)	(4)	(6)	(7)	(8)	(9)	(10)	(11)	(12)	(13)	(14)	(15)	(16)	
1970	+24,5	+18,7	+ 8,1	- 3,3	+ 48,0	+13,5	+ 24,7	+ 4,6	- 4,8	- 2,6	+ 4,3	+ 6,5	+ 0,3	- 0,8	+ 8,6	- 6,3
1971	+37,9	+30,0	+12,4	- 1,7	+ 78,6	+32,1	+ 35,0	+ 1,5	+ 3,0	- 1,2	+ 2,3	+ 4,7	- 1,2	- 2,8	+ 4,7	+ 0,5
1972	+64,2 ¹⁰	+39,3	+10,2	- 0,5	+113,2 ¹⁰	+22,6	+ 52,2	+ 7,8	+ 0,8	+ 1,0	+29,8	+ 8,8	- 1,7	- 1,4	- 3,0	- 3,7 ¹⁰
1973	+35,9	+68,7	+ 6,1	+ 2,7	+113,4	+19,7 ¹¹	+ 56,0	+ 1,5	- 1,0	+ 3,8	+34,9 ¹²	+16,1	- 4,0	- 1,7	- 5,8	- 6,1 ¹³
1974	+32,5	+41,7	+ 3,2	+ 5,6	+ 83,0	- 8,7 ¹⁴	+ 42,1	+ 9,7	- 5,9	- 8,1	+27,8	+12,9	- 6,3	- 1,1	+12,4	+ 8,2 ¹⁵
1975	+87,4	+44,7	+17,7	+ 5,5	+155,3	+26,3	+ 66,3	+ 9,3	- 0,7	+ 0,2	+43,0	+ 9,0	-15,3	+ 1,6	+13,1	+ 2,5
1976	+43,8	+87,1	+13,6	+ 8,4	+152,9	-23,5	+ 84,6	+ 5,4	- 2,7	+ 4,0	+85,1	+10,2	-15,6	+ 0,9	+ 7,1	- 2,6
1977	+64,8	+39,8	+32,0	+ 4,4	+141,0	- 5,9	+101,9	+10,2	- 9,2	- 2,8	+41,0	+14,8	-21,0	+ 0,8	+29,1	-17,9
1976 3 ^e trimestre	-30,9	+33,7	+ 2,6	+ 1,3	+ 6,7	-15,4	+ 21,7	+ 0,5	- 0,8	+ 6,3	+12,8	- 2,7	- 3,1	...	+ 1,2	-13,8
4 ^e trimestre	+22,9	+19,2	+ 0,6	+ 1,4	+ 44,1	+17,5	+ 18,7	+ 5,5	- 0,8	- 7,3	-17,4	+13,0	- 4,6	+ 4,2	- 2,3	+17,6
1977 1 ^{er} trimestre	+ 5,4	+ 8,8	+15,3	+ 5,7	+ 35,2	+ 1,6	+ 8,5	+ 0,7	- 0,9	- 5,1	+41,7	- 2,8	- 2,8	- 6,6	+ 7,4	- 6,5
2 ^e trimestre	+42,7	+ 2,1	+ 5,0	- 6,4	+ 43,4	- 0,6	+ 30,9	+ 1,7	- 2,5	+ 2,8	+26,6	+ 7,4	- 2,7	...	- 0,3	-19,9
3 ^e trimestre	- 9,5	+11,0	+ 7,7	- 1,9	+ 7,3	-15,1	+ 10,2	+ 6,1	- 5,2	+ 3,9	-12,0	- 0,4	- 2,7	...	+11,2	+11,3
4 ^e trimestre	+26,2	+17,9	+ 4,0	+ 7,0	+ 55,1	+ 8,2	+ 52,3	+ 1,7	- 0,6	- 4,5	-15,3	+10,6	-12,9	+ 7,5	+10,9	- 2,8
1978 1 ^{er} trimestre	+ 3,1	+26,8	+ 3,9	- 3,5	+ 30,3	- 8,6	- 17,1	p+ 2,9	- 2,8	+ 1,3	p+58,5	+ 6,6	p- 6,2	- 7,8	+ 3,4	p+ 0,1
2 ^e trimestre	+44,4	- 2,5	+ 8,2	- 0,9	+ 49,2	-14,4	+ 38,6	p+ 3,2	+ 1,9	- 6,9	p+48,0	-16,0	p- 6,9	+ 5,5	- 2,9	p- 0,9
3 ^e trimestre	-16,4	p+19,1	+ 3,8	+ 0,7	p+ 7,2	p-27,2	p+ 20,6	p- 0,6	+ 5,4	+ 1,5	p ...	p+15,5	p-11,3	- 1,1	p+ 4,6	p- 0,2

N. B. — Pour la méthode d'élaboration, voir note sub tableau XIII-1.

1 Y compris les « autres engagements » — sous forme de dépôts, bons de caisse et obligations — envers les intermédiaires financiers autres que principalement monétaires et les « passifs subordonnés » sous forme d'obligations et d'emprunts.

2 Entreprises privées autres que principalement monétaires, intermédiaires financiers publics qui ne sont pas des organismes principalement monétaires, et organismes publics d'exploitation.

3 Entreprises privées qui ne sont pas des intermédiaires financiers, organismes publics d'exploitation, organismes d'assurance-vie et accidents du travail et fonds de pension.

4 Variation de l'encours utilisé des crédits d'escompte, d'avances et d'acceptation (à l'exclusion des effets qui servent à la mobilisation de créances commerciales sur l'étranger) accordés à leur origine par les organismes principalement monétaires.

5 Y compris les certificats à un an au plus émis par les organismes publics d'exploitation.

6 Il s'agit d'un refinancement net : crédits accordés à leur origine par les organismes principalement monétaires et refinancés par eux auprès d'autres intermédiaires financiers moins crédits accordés à leur origine par ces derniers et refinancés par eux auprès des organismes principalement monétaires.

7 Y compris le Fonds des Rentes, sous déduction du compte ordinaire du Trésor à la B.N.B.

8 Y compris les organismes de sécurité sociale et sous déduction des engagements non monétaires envers les autres pouvoirs publics.

9 Sous déduction des engagements envers des intermédiaires financiers autres que principalement monétaires sous une forme autre que des dépôts, des bons de caisse et obligations et les « passifs subordonnés » sous forme d'obligations et d'emprunts.

10 A partir de 1972, nouvelle série : l'écart par rapport à l'ancienne série résulte d'un meilleur recensement des avoirs des comptes extraordinaires du Trésor à l'O.C.P.

11 A l'exclusion d'une diminution purement comptable de 10,7 milliards résultant des ajustements apportés à divers avoirs et engagements à la suite de l'appréciation du franc belge consécutive aux décisions de la Conférence monétaire de Washington du 18 décembre 1971 et de la dévaluation du dollar des Etats-Unis en 1973.

12 A l'exclusion d'un accroissement de 6,2 milliards résultant de la prise en charge par l'Etat des diminutions nettes d'actif découlant de l'appréciation du franc belge consécutive aux décisions de la Conférence monétaire de Washington du 18 décembre 1971 et de la dévaluation du dollar des Etats-Unis en 1973.

13 A l'exclusion d'un accroissement de 4,5 milliards résultant d'une part, des ajustements apportés aux monnaies étrangères à recevoir et à livrer à la suite de l'appréciation du franc belge, et de la dévaluation du dollar des Etats-Unis dont question aux notes 11 et 12 ci-dessus (3,2 milliards) et, d'autre part, de la contrepartie des amortissements opérés sur une partie des diminutions nettes d'actifs (1,3 milliard).

14 Depuis 1974, ces chiffres ont été calculés sur base du mouvement des avoirs extérieurs nets en monnaies étrangères, lequel a été converti en francs belges au cours de change de la période; ils ne comprennent pas les variations comptables que la contrevaletur en francs belges des encours en monnaies étrangères existant au début de la période peut avoir subies par suite de modifications dans les cours de change durant la période.

15 Depuis 1974, y compris les variations comptables que la contrevaletur en francs belges des encours en monnaies étrangères existant au début de la période peut avoir subies par suite de modifications dans les cours de change durant la période.

**XIII - 4a. — STOCK MONETAIRE
AUPRES DES ORGANISMES PRINCIPALEMENT MONETAIRES**

(milliards de francs)

Fin de période	Encaisses monétaires détenues par les entreprises 1 et particulières								Monnaie scripturale détenue par les pouvoirs publics 6	Total général (10) = (8) + (9)
	Monnaie fiduciaire			Monnaie scripturale				Total (8) = (7) + (9)		
	Billets et pièces du Trésor 2 (1)	Billets de la Banque Nationale de Belgique (2)	Stock de monnaie fiduciaire 3 (3)	Auprès de la Banque Nationale de Belgique 4 (4)	Auprès des organismes publics 5 (5)	Auprès des banques (6)	Total (7) = (4) à (6) (7)			
1969	7,0	183,0	185,3	0,4	44,5	109,4	154,3	339,6	14,1	353,7
1970	7,5	188,2	190,8	0,4	50,1	124,5	175,0	365,8	12,4	378,2
1971 (ancienne série)	8,1	201,8	204,6	0,6	51,5	144,0	196,1	400,7	15,4	416,1
1971 (nouvelle série) 7	8,1	201,8	204,6	0,6	51,5	144,0	196,1	400,7	19,7	420,4
1972	8,5	222,6	225,6	0,6	63,2	173,3	237,1	462,7	21,8	484,5
1973	9,1	238,5	240,6	0,5	65,6	185,9	252,0	492,6	27,8	520,4
1974	9,5	256,1	258,3	0,3	67,5	195,1	262,9	521,2	31,7	552,9
1975	10,2	288,4	292,1	0,9	74,8	236,3	312,0	604,1	36,2	640,3
1976 Juin	10,8	308,1	310,7	1,0	81,6	258,9	341,5	652,2	39,9	692,1
Septembre	11,1	299,4	302,2	0,4	77,8	241,3	319,5	621,7	39,5	661,2
Décembre	11,3	307,2	310,5	1,1	81,2	248,1	330,4	640,9	43,2	684,1
1977 Mars	11,2	302,0	304,4	0,7	85,5	268,6	354,8	659,2	30,3	689,5
Juin	11,5	330,2	331,8	0,6	91,6	278,0	370,2	702,0	30,2	732,2
Septembre	11,5	323,7	326,6	0,9	86,0	271,6	358,5	685,1	37,6	722,7
Octobre	11,5	323,3	325,2	0,9	93,4	262,2	356,5	681,7	22,4	704,1
Novembre	11,6	321,7	323,7	0,4	86,5	266,9	353,8	677,5	29,5	707,0
Décembre	11,7	335,4	339,2	0,5	86,0	278,6	365,1	704,3	44,6	748,9
1978 Janvier	11,6	323,8	325,6	0,6	92,7	273,0	366,3	691,9	40,2	732,1
Février	11,6	326,1	328,5	1,0	93,0	268,5	362,5	691,0	42,8	733,8
Mars	11,6	328,6	331,5	0,5	89,8	284,8	375,1	706,6	45,4	752,0
Avril	11,6	335,9	338,0	0,5	95,1	279,9	375,5	713,5	33,2	746,7
Mai	11,8	343,1	345,1	1,3	91,7	289,5	382,5	727,6	46,3	773,9
Juin	11,9	359,5	361,0	0,7	86,9	303,0	390,6	751,6	44,8	796,4
Juillet	11,9	349,3	351,8	0,5	93,5	293,5	387,5	739,3	35,5	774,8
Août	11,9	344,8	347,9	0,5	94,7	286,8	382,0	729,9	39,2	769,1
Septembre	12,0	346,4	349,3	p 0,5	p 86,5	p 292,9	p 379,9	p 729,2	p 50,8	780,0

1 Entreprises privées autres que principalement monétaires, intermédiaires financiers publics qui ne sont pas des organismes principalement monétaires, et organismes publics d'exploitation.

2 Sous déduction des billets et pièces du Trésor détenus par la B.N.B.

3 Total des colonnes (1) et (2), sous déduction des billets et pièces du Trésor et des billets de la B.N.B. détenus par les organismes publics monétaires et les banques.

4 Le solde créditeur du Fonds des Rentes à la B.N.B. n'est pas considéré comme étant de la monnaie scripturale.

5 O.C.P. et Crédit Communal de Belgique.

6 Le compte ordinaire du Trésor à la B.N.B. n'est pas considéré comme étant de la monnaie scripturale.

7 L'écart par rapport à l'ancienne série résulte d'un meilleur recensement des avoirs des comptes extraordinaires du Trésor à l'O.C.P.

XIII - 4b. — STOCK MONETAIRE TOTAL

(milliards de francs)

Fin de période	Encaisses monétaires détenues par les entreprises ¹ et particuliers					Monnaie scripturale détenue par les pouvoirs publics			Total général
	Monnaie fiduciaire ²	Monnaie scripturale			Total	Après des organismes principa- lement monétaires	Après des autres intermé- diaires financiers	Total	
		Après des organismes principa- lement monétaires	Après des autres intermé- diaires financiers	Total					
(1)	(2)	(3)	(4) = (2) + (3)	(5) = (1) + (4)	(6)	(7)	(8) = (6) + (7)	(9) = (5) + (8)	
1969	183,4	152,6	7,5	160,1	343,5	14,1	3,4	17,5	361,0
1970	188,4	173,4	11,4	184,8	373,2	12,4	4,2	16,6	389,8
1971 (anc. série)	202,6	193,6	12,8	206,4	409,0	15,4	3,9	19,3	428,3
(nouv. série) ³	202,6	193,6	12,8	206,4	409,0	19,6	3,9	23,5	432,5
1972	222,4	234,1	17,2	251,3	473,7	21,8	3,0	24,8	498,5
1973	237,6	247,6	20,4	268,0	505,6	27,8	2,8	30,6	536,2
1974	254,9	258,6	26,5	285,1	540,0	31,7	4,5	36,2	576,2
1975	288,1	306,9	36,9	343,8	631,9	36,2	5,4	41,6	673,5
1976 Juin	306,5	335,0	39,3	374,3	680,8	39,9	8,0	47,9	728,7
Septembre	299,0	314,0	40,8	354,8	653,8	39,5	6,3	45,8	699,6
Décembre	305,8	324,2	39,1	363,3	669,1	43,2	7,2	50,4	719,5
1977 Mars	300,4	350,6	42,9	393,5	693,9	30,3	6,6	36,9	730,8
Juin	326,9	365,1	47,3	412,4	739,3	30,2	9,1	39,3	778,6
Septembre	322,6	354,0	48,2	402,2	724,8	37,6	5,9	43,5	768,3
Décembre	333,7	361,1	47,4	408,5	742,2	44,6	4,6	49,2	791,4
1978 Mars	327,1	370,9	50,1	421,0	748,1	45,4	6,0	51,4	799,5
Juin	355,8	386,1	61,2	447,3	803,1	44,8	16,2	61,0	864,1
Septembre	344,7	376,9	57,6	434,5	779,2	50,8	8,7	59,5	838,7

¹ Entreprises privées qui n'ont pas d'engagements monétaires, intermédiaires financiers publics qui n'ont pas d'engagements monétaires, et organismes publics d'exploitation.

² Colonne (8) du tableau XIII-4a, sous déduction des billets et pièces du Trésor et des billets de la B.N.B. détenus par les intermédiaires finan-

ciers qui, sans être des organismes principalement monétaires, ont des engagements monétaires.

³ L'écart par rapport à l'ancienne série résulte d'un meilleur recensement des avoirs des comptables extraordinaires du Trésor à l'O.C.P.

XIII - 5a. — AVOIRS EXTERIEURS NETS DES ORGANISMES PRINCIPALEMENT MONETAIRES

(milliards de francs)

Périodes	Montants à fin de période 1			Variations							Variations	
	B.N.B. 2	Autres organismes principalement monétaires	Total (3) = (1) + (2)	Avoirs extérieurs nets après ajustement statistique			Opérations en capital des pouvoirs publics avec l'étranger		Refinancement en dehors des organismes principalement monétaires de créances commerciales sur l'étranger (augmentation : -)	Opérations avec l'étranger ⁵ (solde courant + opérations en capital des entreprises et particuliers)	Différence entre les données de la balance des paiements (col. (12)) et celles des organismes principalement monétaires [col. (6)] ⁶	Avoirs extérieurs nets suivant la balance des paiements de l'U.E.B.L. ⁷
				B.N.B. 3	Autres organismes principalement monétaires	Total	Etat	Autres 4				
(1)	(2)	(3)	(4)	(5)	(6)	(7)	(8)	(9)	(10)	(11)	(12)	
1970	143,1	- 38,3	104,8	+11,4	- 3,6	+ 7,8	- 0,5	- 0,4	- 4,8	+13,5	+ 7,4	+15,2
1971	164,5	- 32,0	132,5	+17,5	+ 6,4	+23,9	-11,2	...	+ 3,0	+32,1	- 0,5	+23,4
1972	194,3	- 45,6	148,7	+26,4	-13,6	+12,8	-10,5	- 0,1	+ 0,8	+22,6	+ 7,8	+20,5
1973	219,1	- 67,2	151,9	+35,5	-21,4	+14,1	- 4,6	...	- 1,0	+19,7	+19,2	+33,3
1974	228,9	- 96,4	132,5	+ 8,1	-26,4	-18,3	- 3,7	...	- 5,9	- 8,7	+42,9	+24,6
1975	252,4	- 92,9	159,5	+18,5	+ 3,5	+22,0	- 3,6	...	- 0,7	+26,3	+ 2,3	+24,4
1976	231,8	- 86,3	145,5	-22,7	+ 4,7	-18,0	+ 8,2	...	- 2,7	-23,5	+12,6	- 5,4
1977	231,0	-108,2	122,8	- 2,3	-18,8	-21,1	- 6,0	...	- 9,2	- 5,9	+13,2	- 7,9
1976 3 ^e trimestre ..	194,7	- 79,2	115,5	-35,1	+16,9	-18,2	- 2,0	...	- 0,8	-15,4	+ 5,1	-13,1
4 ^e trimestre ..	231,8	- 86,3	145,5	+30,3	- 5,2	+25,1	+ 8,4	...	- 0,8	+17,5	- 0,3	+24,8
1977 1 ^{er} trimestre ..	235,0	- 87,1	147,9	+ 2,4	- 0,4	+ 2,0	+ 1,3	...	- 0,9	+ 1,6	+ 9,6	+11,6
2 ^e trimestre ..	248,7	-101,6	147,1	+13,0	-13,8	- 0,8	+ 2,3	...	- 2,5	- 0,6	- 5,9	- 6,7
3 ^e trimestre ..	252,3	-134,3	118,0	+ 3,5	-31,8	-28,3	- 8,0	...	- 5,2	-15,1	+ 7,9	-20,4
4 ^e trimestre ..	231,0	-108,2	122,8	-21,2	+27,2	+ 6,0	- 1,6	...	- 0,6	+ 8,2	+ 1,6	+ 7,6
1978 1 ^{er} trimestre ..	246,4	-117,9	128,5	+13,4	-12,6	+ 0,8	+12,1	...	- 2,7	- 8,6	p+ 4,7	p+ 5,5
2 ^e trimestre ..	245,3	-136,2	109,1	+ 1,1	-14,2	-13,1	- 0,6	...	+ 1,9	-14,4	p- 4,1	p-17,2
3 ^e trimestre ..	209,1	-125,9	83,2	-28,8	+10,8	-18,0	p+ 3,8	...	+ 5,4	p-27,2		

¹ Une ventilation des avoirs extérieurs nets par principaux types de créances et d'engagements est donnée au tableau XIII-2.

² Cf. tableau XIII-5b, colonne (8), en tenant compte des avoirs et engagements éventuels sur ou envers le Grand Duché de Luxembourg.

³ Cf. tableau XIII-5b, colonne (11), et notamment la note 5, en tenant compte des avoirs et engagements éventuels sur ou envers le Grand Duché de Luxembourg.

⁴ Ces montants comprennent notamment les emprunts à l'étranger des pouvoirs publics subordonnés et des paratitiques administratifs, sauf le Fonds des Routes, qui est compris dans la colonne (7), Etat.

⁵ Ce sont les chiffres de cette colonne, calculés comme le montre le présent tableau, qui sont repris à la colonne (6) du tableau XIII-3.

⁶ Cette différence est égale à :

— variations des avoirs extérieurs nets des organismes principalement monétaires de l'U.E.B.L. résultant des variations des avoirs ou engagements nets des banques luxembourgeoises vis-à-vis des pays autres que la Belgique et des institutions internationales établies en U.E.B.L. [ces variations sont comprises dans la colonne (12), mais non dans la colonne (6)].

— moins, a) variations des avoirs nets des banques belges vis-à-vis des résidents luxembourgeois; b) variations des effets publics luxembourgeois détenus par la B.N.B. [ces variations sont comprises dans la colonne (6), mais non dans la colonne (12)].

⁷ Cf. tableaux IX-1, 2 et 8, rubrique 6.2.

XIII - 5b. — AVOIRS EXTERIEURS NETS DE LA BANQUE NATIONALE DE BELGIQUE ¹

(milliards de francs)

	Montants à fin de période						Variations après ajustement statistique ⁵				
	Réserves de change						Acceptations en francs belges représentatives d'exportations	Avoirs extérieurs nets	Réserves de change	Acceptations en francs belges représentatives d'exportations	Avoirs extérieurs nets recensés à la balance de paiements ⁶
	Encaisse en or	Avoirs détenus auprès du F.M.I. ²	Avoirs ou engagements (-) nets vis-à-vis du F.E.C.O.M.	Monnaies étrangères au comptant ³	Francs belges au comptant ⁴	Total					
(1)	(2)	(3)	(4)	(5)	(6) = (1) à (5)	(7)	(8) = (6) + (7)	(9)	(10)	(11) = (9) + (10)	
1970	73,5	29,8	—	39,0	- 1,1	141,2	1,9	143,1	+19,3	- 7,9	+11,4
1971	77,2	50,3	—	35,0	- 3,8	158,7	5,8	164,5	+13,6	+ 3,9	+17,5
1972	75,4	52,0	—	52,4	- 2,0	177,8	16,5	194,3	+15,7	+10,7	+26,4
1973	71,8	54,5	3,5	75,9	- 3,5	202,2	16,9	219,1	+36,0	+ 0,4	+36,4
1974	71,8	53,3	...	95,1	- 3,4	216,8	12,0	228,8	+12,4	- 4,9	+ 7,5
1975	71,8	58,7	...	113,7	- 3,7	240,5	11,9	252,4	+18,4	- 0,2	+18,2
1976	71,8	58,9	...	90,8	- 3,4	218,1	13,7	231,8	-24,6	+ 1,9	-22,7
1977	72,3	57,7	- 23,4	108,1	- 3,8	210,9	20,0	230,9	- 8,6	+ 6,3	- 2,3
1976 3 ^e trimestre	71,8	59,1	- 19,0	71,0	- 3,2	179,7	15,0	194,7	-35,2	+ 0,1	-35,1
4 ^e trimestre	71,8	58,9	...	90,7	- 3,3	218,1	13,7	231,8	+31,5	- 1,2	+30,3
1977 1 ^{er} trimestre	72,1	59,3	...	101,1	- 3,4	229,1	5,9	235,0	+10,2	- 7,8	+ 2,4
2 ^e trimestre	72,1	60,8	...	107,1	- 3,3	236,7	12,0	248,7	+ 6,9	+ 6,1	+13,0
3 ^e trimestre	72,1	58,7	...	112,5	- 4,9	238,4	13,9	252,3	+ 1,6	+ 1,9	+ 3,5
4 ^e trimestre	72,3	57,7	- 23,4	108,1	- 3,8	210,9	20,0	230,9	-27,3	+ 6,1	-21,2
1978 1 ^{er} trimestre	72,3	55,7	...	113,6	- 4,0	237,6	8,8	246,4	+24,6	-11,2	+13,4
2 ^e trimestre	72,3	52,3	...	114,7	- 4,5	234,8	10,5	245,3	- 0,6	+ 1,7	+ 1,1
3 ^e trimestre	72,3	50,8	- 27,5	98,8	- 5,1	189,3	19,8	209,1	-38,0	+ 9,2	-28,8
1977 Novembre	72,1	58,3	- 5,6	111,3	- 4,3	231,8	11,5	243,3	- 6,5	- 3,7	-10,2
Décembre	72,3	57,7	- 23,4	108,1	- 3,8	210,9	20,0	230,9	-22,0	+ 8,5	-13,5
1978 Janvier	72,3	57,7	- 13,5	109,5	- 3,7	222,3	13,2	235,5	+10,0	- 6,8	+ 3,2
Février	72,3	57,7	- 5,3	111,7	- 3,7	232,7	14,8	247,5	+ 8,9	+ 1,6	+10,5
Mars	72,3	55,7	...	113,6	- 4,0	237,6	8,8	246,4	+ 5,7	- 6,0	- 0,3
Avril	72,3	52,7	...	116,8	- 4,2	237,6	11,2	248,8	+ 1,5	+ 2,4	+ 3,9
Mai	72,3	52,9	...	117,3	- 5,1	237,4	16,8	254,2	- 0,8	+ 5,6	+ 4,8
Juin	72,3	52,3	...	114,7	- 4,5	234,8	10,5	245,3	- 1,3	- 6,3	- 7,6
Juillet	72,3	51,5	...	96,4	- 4,9	215,3	14,5	229,8	-14,8	+ 3,9	-10,9
Août	72,3	50,8	- 16,3	90,2	- 5,4	193,6	19,0	210,6	-23,9	+ 4,5	-19,4
Septembre	72,3	50,8	- 27,5	98,8	- 5,1	189,3	19,8	209,1	+ 0,7	+ 0,8	+ 1,5
Octobre	72,3	50,2	- 39,5	107,0	- 3,9	186,1	p 24,7	p 210,8	-13,7	+ 4,6	- 9,1
Novembre	72,3	50,0	- 26,9	105,6	- 4,3	196,7	p 20,4	p 217,1	+12,8	- 4,2	+ 8,6

¹ Non compris les avoirs et engagements éventuels sur ou envers le Grand Duché de Luxembourg.

² Comprennent a) les droits que possède l'Etat belge comme membre du F.M.I. et que la B.N.B. a été autorisée, par la loi du 9 juin 1969, à comptabiliser dans ses écritures comme avoirs propres, moyennant la prise en charge par elle des obligations incombant à l'Etat belge dans ce domaine, et b) les avances octroyées par la B.N.B. pour son compte propre au F.M.I., au titre du « mécanisme pétrolier », en vertu d'un accord conclu avec le F.M.I. et approuvé par le Gouvernement.

³ Y compris le concours financier à moyen terme que l'Etat belge a accordé à l'Italie en vertu de la directive du Conseil des Communautés Européennes adoptée le 17 décembre 1974 et dont la B.N.B. assure le financement pour le compte de l'Etat conformément à la convention intervenue à la même date entre celui-ci et la B.N.B.

⁴ Différence entre les avoirs sur l'étranger (autres que les acceptations représentatives d'exportations) et les engagements envers l'étranger, en

particulier envers les banques centrales.

⁵ Non compris les variations comptables, à savoir celles qui résultent a) d'un changement de régime de financement de la contrepartie du compte du F.M.I. auprès de la B.N.B. (loi du 9 juin 1969); b) de l'allocation de droits de tirages spéciaux à la Belgique en 1970, 1971 et 1972. c) des ajustements apportés à divers avoirs et engagements à la suite de l'appréciation du franc belge en 1971, de la réévaluation du franc suisse en 1971 et de la dévaluation du dollar des Etats-Unis en 1973, et d) des modifications dans les cours de change qui ont pu affecter, depuis janvier 1974, la contre-valeur en francs belges des variations des encours en monnaies étrangères.

Compte tenu, de plus, depuis 1976 d'un ajustement résultant d'opérations entre la B.N.B. et les autres organismes principalement monétaires et qui ne sont pas comptabilisés le même jour dans les deux organismes concernés.

⁶ Cf. tableaux IX-1, 2 et 3, rubrique 6.23.

**XIII - 6. — ENCOURS UTILISES DES CREDITS D'ESCOMPTE, D'AYANCES ET D'ACCEPTATION
ACCORDES A LEUR ORIGINE PAR LES BANQUES DE DEPOTS
AUX ENTREPRISES ET PARTICULIERS ET A L'ETRANGER**

Destination économique apparente

(milliards de francs)

Fin de période	Crédits aux entreprises et particuliers						Crédits à l'étranger			Total général	
	Financements spécifiques				Crédits dont la destination économique n'a pu être identifiée	Total	Financement spécifique de délais de paiement à l'exportation	Crédits dont la destination économique n'a pu être identifiée			Total
	d'investissements industriels, agricoles et artisanaux 1	de la construction et de transactions immobilières 2	de ventes et prêts à tempérament 3	d'importations 4				Crédits de caisse 4	Autres		
					(1)	(2)	(3)				(4)
1969	27,1	14,0	23,7	13,7	125,5	204,0	32,4	18,5	2,1	53,0	257,0
1970	28,4	16,9	24,8	17,6	141,2	228,9	40,7	43,1	2,3	86,1	315,0
1971	29,5	18,2	25,6	23,4	166,4	263,1	44,6	57,7	3,2	105,5	368,6
1972 ⁵	32,9	20,0	34,4	27,2	200,5	315,0	52,1	60,4	2,6	115,1	430,1
1973	40,9	26,6	41,6	22,1	239,6	370,8	57,0	75,9	2,0	134,9	505,7
1974	44,4	34,9	45,2	23,7	266,3	414,5	70,9	101,1	1,7	173,7	588,2
1975	46,4	46,5	51,6	25,9	311,8	482,2	75,9	145,4	4,1	225,4	707,6
1976 Mars	48,0	50,8	53,9	29,5	320,8	503,0	79,8	150,4	3,6	233,8	736,8
Juin	49,4	55,7	58,8	29,5	333,8	527,2	75,6	153,2	5,2	234,0	761,2
Septembre	49,6	58,6	64,1	35,7	341,0	549,0	79,0	153,9	7,6	240,5	789,5
Décembre	50,1	61,7	73,0	27,6	354,8	567,2	79,9	156,1	10,8	246,8	814,0
1977 Mars	50,7	65,4	78,2	30,2	351,6	576,1	80,4	164,5	9,9	254,8	830,9
Juin	50,2	73,9	81,6	27,2	374,0	606,9	86,7	179,6	10,1	276,4	883,3
Septembre	47,8	79,2	83,8	26,5	380,6	617,9	83,9	180,5	8,8	273,2	891,1
Décembre ⁵	48,5	84,7	91,2	29,2	415,6	669,2	94,8	187,8	13,7	296,3	965,5
1978 Mars	49,6	88,9	90,3	26,1	397,7	652,6	94,0	189,3	13,2	296,5	949,1
Juin	50,5	99,4	94,3	28,1	419,2	691,5	95,2	196,5	16,0	307,7	999,2

¹ Crédits octroyés dans le cadre des lois des 24 mai 1959, 17 juillet 1959, 18 juillet 1959, 15 février 1961, 14 juillet 1966 et 30 décembre 1970 (crédits subsidiés et/ou garantis), ainsi que crédits non « subsidiés et/ou garantis » dont une partie au moins a une durée initiale de 2 ans ou plus à condition toutefois qu'il ne s'agisse ni de crédits purement commerciaux, ni de crédits finançant principalement la construction ou l'achat d'immeubles d'habitation, de bureaux, d'écoles, de cliniques, etc.

² Crédits à des entreprises ayant pour objet social la construction immobilière et/ou la réalisation de travaux de génie civil, crédits à des sociétés immobilières et crédits qui ont pour destination principale le financement de l'achat ou de la construction d'immeubles d'habitation, de bureaux, d'écoles, de cliniques, etc.

³ Crédits aux acheteurs et vendeurs à tempérament (que les banques soient intervenues ou non dans le contrat de vente), prêts personnels consentis directement par les banques et crédits octroyés par les banques aux sociétés de financement. A partir de 1973 : nouvelle série par suite d'une rectification apportée par une banque importante.

⁴ Y compris les promesses sur l'étranger, qui au tableau XIII-7 sont comprises dans la colonne (2) « Effets commerciaux ».

⁵ Y compris les effets venus à l'échéance au dernier jour du mois et n'ayant pu être encaissés parce que ce jour était un samedi ou un jour férié.

N. B. — Pour la méthode d'élaboration : voir *Bulletin d'Information et de Documentation*, XLII^e année, vol. II, n° 8, septembre 1967, p. 241.

**XIII - 7. — ENCOURS UTILISES DES CREDITS D'ESCOMPTE, D'AVANCES ET D'ACCEPTATION
ACCORDES A LEUR ORIGINE PAR LES BANQUES DE DEPOTS
AUX ENTREPRISES ET PARTICULIERS ET A L'ETRANGER**

Forme et localisation
(milliards de francs)

Fin de période	Crédits accordés à leur origine par les banques de dépôts				Crédits logés en dehors des banques de dépôts 1			Crédits logés dans les banques de dépôts				Pour mémoire : Autres crédits logés dans les banques 2
	Acceptations bancaires (1)	Effets commerciaux (2)	Avances (3)	Total (4) = (1) à (3) = (7) + (11)	Acceptations bancaires (5)	Effets commerciaux (6)	Total (7) = (5) + (6)	Acceptations bancaires (8)	Effets commerciaux (9)	Avances (10)	Total (11) = (8) à (10)	
A. Crédits aux entreprises et particuliers												
1969	10,2	95,3	98,5	204,0	6,3	13,2	19,5	3,9	82,1	98,5	184,5	0,1
1970	14,2	101,0	113,7	228,9	7,9	9,5	17,4	6,3	91,5	113,7	211,5	0,2
1971	20,7	102,5	139,9	263,1	12,1	9,0	21,1	8,6	93,5	139,9	242,0	0,1
1972 ³	23,0	119,7	172,3	315,0	13,9	13,7	27,6	9,1	106,0	172,3	287,4	0,1
1973	19,0	132,5	219,3	370,8	13,1	16,6	29,7	5,9	115,9	219,3	341,1	0,1
1974	19,6	142,6	252,3	414,5	11,7	26,6	38,3	7,9	116,0	252,3	376,2	0,3
1975	23,7	149,1	309,4	482,2	12,8	20,4	33,2	10,9	128,7	309,4	449,0	0,1
1976 Mars	26,3	156,4	320,3	503,0	11,9	34,5	46,4	14,4	121,9	320,3	456,6	0,1
Juin	27,3	160,1	339,8	527,2	10,9	26,1	37,0	16,4	134,0	339,8	490,2	0,3
Septembre	29,5	161,8	357,7	549,0	12,5	26,2	38,7	17,0	135,6	357,7	510,3	0,1
Décembre	24,4	171,1	371,7	567,2	12,5	35,0	47,5	11,9	136,1	371,7	519,7	0,1
1977 Mars	25,0	171,9	379,2	576,1	8,5	25,1	33,6	16,5	146,8	379,2	542,5	0,1
Juin	24,6	177,2	405,1	606,9	8,5	29,5	38,0	16,1	147,7	405,1	568,9	0,1
Septembre	24,4	169,5	424,0	617,9	12,1	27,7	39,8	12,3	141,8	424,0	578,1	0,1
Décembre ³	25,5	191,6	452,1	669,2	15,6	43,0	58,6	9,9	148,6	452,1	610,6	0,2
1978 Mars	24,3	179,3	449,0	652,6	9,4	26,1	35,5	14,9	153,2	449,0	617,1	0,2
Juin	26,2	184,9	480,4	691,5	9,8	25,8	35,6	16,4	159,1	480,4	655,9	0,1
B. Crédits à l'étranger												
1969	19,1	15,8	18,1	53,0	12,7	7,9	20,6	6,4	7,9	18,1	32,4	...
1970	23,0	20,0	43,1	86,1	10,4	8,6	19,0	12,6	11,4	43,1	67,1	0,3
1971	24,8	22,4	58,3	105,5	10,9	8,8	19,7	13,9	13,6	58,3	85,8	0,5
1972 ³	25,3	28,8	61,0	115,1	13,5	13,1	26,6	11,8	15,7	61,0	88,5	2,9
1973	26,9	31,3	76,7	134,9	15,8	12,1	27,9	11,1	19,2	76,7	107,0	1,8
1974	32,6	37,4	103,7	173,7	15,3	14,0	29,3	17,3	23,4	103,7	144,4	0,2
1975	32,6	43,2	149,6	225,4	15,1	15,1	30,2	17,5	28,1	149,6	195,2	0,7
1976 Mars	34,5	45,2	154,1	233,8	18,8	18,4	37,2	15,7	26,8	154,1	196,6	0,8
Juin	29,7	47,7	156,6	234,0	14,1	19,4	33,5	15,6	28,3	156,6	200,5	0,6
Septembre	31,7	51,5	157,3	240,5	14,0	20,5	34,5	17,7	31,0	157,3	206,0	0,5
Décembre	30,5	56,9	159,4	246,8	13,6	20,7	34,3	16,9	36,2	159,4	212,5	0,1
1977 Mars	29,1	56,7	169,0	254,8	7,7	20,9	28,6	21,4	35,8	169,0	226,2	0,2
Juin	31,2	62,1	183,1	276,4	11,9	23,8	35,7	19,3	38,3	183,1	240,7	1,8
Septembre	28,8	60,4	184,0	273,2	12,4	30,8	43,2	16,4	29,6	184,0	230,0	1,2
Décembre ³	36,4	68,5	191,4	296,3	17,0	32,8	49,8	19,4	35,7	191,4	246,5	1,9
1978 Mars	32,4	72,6	191,5	296,5	11,0	31,5	42,5	21,4	41,1	191,5	254,0	3,5
Juin	31,2	76,7	199,8	307,7	8,4	32,5	40,9	22,8	44,2	199,8	266,8	2,2
C. Total												
1969	29,3	111,1	116,6	257,0	19,0	21,1	40,1	10,3	90,0	116,6	216,9	0,1
1970	37,2	121,0	156,8	315,0	18,3	18,1	36,4	18,9	102,9	156,8	278,6	0,5
1971	45,5	124,9	198,2	368,6	23,0	17,8	40,8	22,5	107,1	198,2	327,8	0,6
1972 ³	48,3	148,5	233,3	430,1	27,4	26,8	54,2	20,9	121,7	233,3	375,9	3,0
1973	45,9	163,8	296,0	505,7	28,9	28,7	57,6	17,0	135,1	296,0	448,1	1,9
1974	52,2	180,0	356,0	588,2	27,0	40,6	67,6	25,2	139,4	356,0	520,6	0,5
1975	56,3	192,3	459,0	707,6	27,9	35,5	63,4	28,4	156,8	459,0	644,2	0,8
1976 Mars	60,8	201,6	474,4	736,8	30,7	52,9	83,6	30,1	148,7	474,4	653,2	0,9
Juin	57,0	207,8	496,4	761,2	25,0	45,5	70,5	32,0	162,3	496,4	690,7	0,9
Septembre	61,2	213,3	515,0	789,5	26,5	46,7	73,2	34,7	166,6	515,0	716,3	0,6
Décembre	54,9	228,0	531,1	814,0	26,1	55,7	81,8	28,8	172,3	531,1	732,2	0,2
1977 Mars	54,1	228,6	548,2	830,9	16,2	46,0	62,2	37,9	182,6	548,2	768,7	0,3
Juin	55,8	239,3	588,2	883,3	20,4	53,3	73,7	35,4	186,0	588,2	809,6	1,9
Septembre	53,2	229,9	608,0	891,1	24,5	58,5	83,0	28,7	171,4	608,0	808,1	1,3
Décembre ³	61,9	260,1	643,5	965,5	32,6	75,8	108,4	29,3	184,3	643,5	857,1	2,1
1978 Mars	56,7	251,9	640,5	949,1	20,4	57,6	78,0	36,3	194,3	640,5	871,1	3,7
Juin	57,4	261,6	680,2	999,2	18,2	58,3	76,5	39,2	203,3	680,2	922,7	2,3

¹ Ces crédits sont localisés essentiellement à la B.N.B., à l'I.R.G., auprès d'autres intermédiaires financiers belges et à l'étranger.

² Il s'agit d'effets commerciaux.

³ Y compris les effets venus à échéance au dernier jour du mois et n'ayant pu être encaissés parce que ce jour était un samedi ou un jour férié.

N. B. — Pour la méthode d'élaboration : voir *Bulletin d'Information et de Documentation*, XLII^e année, vol. II, n° 3, septembre 1967, p. 241.

**XIII - 8. — CREDITS D'ESCOMPTE, D'AVANCES ET D'ACCEPTATION
ACCORDES A LEUR ORIGINE PAR LES ORGANISMES PRINCIPALEMENT MONETAIRES
AUX ENTREPRISES ET PARTICULIERS ET A L'ETRANGER
ET LOGES A LA BANQUE NATIONALE DE BELGIQUE**

(milliards de francs)

Fin de période	Crédits accordés à leur origine par la B.N.B. (crédits directs)			Effets réescomptés			Total général				Pour mémoire : Autres crédits logés à la B.N.B. 2
	Effets commerciaux (1)	Avances (2)	Total (3) = (1)+(2)	Acceptations bancaires (4)	Effets commerciaux (5)	Total (6) = (4)+(5)	Acceptations bancaires (7)	Effets commerciaux (8)	Avances (9)	Total (10) = (7)+(8)+(9)	
A. Crédits aux entreprises et particuliers											
1969	2,5	...	2,5	1,9	4,1	6,0	1,9	6,6	...	8,5	0,4
1970	2,1	0,2	2,3	1,4	1,1	2,5	1,4	3,2	0,2	4,8	...
1971	2,9	0,3	3,2	4,6	1,8	6,4	4,6	4,7	0,3	9,6	...
1972 ¹	3,3	0,1	3,4	6,3	6,7	13,0	6,3	10,0	0,1	16,4	0,7
1973	3,2	0,4	3,6	7,9	11,5	19,4	7,9	14,7	0,4	23,0	0,5
1974	2,5	0,5	3,0	5,2	11,0	16,2	5,2	13,5	0,5	19,2	1,4
1975	1,3	0,4	1,7	...	8,7	8,7	...	10,0	0,4	10,4	0,3
1976 Mars	1,2	...	1,2	5,9	19,8	25,7	5,9	21,0	...	26,9	2,8
Juin	0,8	...	0,8	5,1	16,7	21,8	5,1	17,5	...	22,6	2,3
Septembre	0,4	0,3	0,7	7,4	20,7	28,1	7,4	21,1	0,3	28,8	3,0
Décembre	0,9	0,4	1,3	5,4	22,8	28,2	5,4	23,7	0,4	29,5	2,4
1977 Mars	0,9	...	0,9	1,2	9,5	10,7	1,2	10,4	...	11,6	1,0
Juin	0,5	0,3	0,8	3,4	18,3	21,7	3,4	18,8	0,3	22,5	0,5
Septembre	0,2	...	0,2	4,1	18,8	22,9	4,1	19,0	...	23,1	1,9
Décembre ¹	0,7	0,4	1,1	7,6	28,6	36,2	7,6	29,3	0,4	37,3	2,8
1978 Mars	0,6	...	0,6	2,5	15,9	18,4	2,5	16,5	...	19,0	1,0
Juin	0,3	0,1	0,4	3,1	9,5	12,6	3,1	9,8	0,1	13,0	0,8
B. Crédits à l'étranger											
1969	0,1	...	0,1	8,5	1,2	9,7	8,5	1,3	...	9,8	...
1970	0,2	...	0,2	1,3	0,3	1,6	1,3	0,5	...	1,8	...
1971	0,2	...	0,2	4,7	0,9	5,6	4,7	1,1	...	5,8	...
1972 ¹	11,6	4,9	16,5	11,6	4,9	...	16,5	...
1973	12,7	4,2	16,9	12,7	4,2	...	16,9	...
1974	9,5	2,5	12,0	9,5	2,5	...	12,0	...
1975	9,8	2,0	11,8	9,8	2,0	...	11,8	...
1976 Mars	11,9	5,9	17,8	11,9	5,9	...	17,8	...
Juin	9,2	5,7	14,9	9,2	5,7	...	14,9	...
Septembre	10,0	5,0	15,0	10,0	5,0	...	15,0	...
Décembre	8,8	4,9	13,7	8,8	4,9	...	13,7	...
1977 Mars	3,4	2,6	6,0	3,4	2,6	...	6,0	...
Juin	6,6	5,4	12,0	6,6	5,4	...	12,0	...
Septembre	7,3	6,6	13,9	7,3	6,6	...	13,9	...
Décembre ¹	12,6	7,4	20,0	12,6	7,4	...	20,0	...
1978 Mars	5,5	3,2	8,7	5,5	3,2	...	8,7	...
Juin	5,3	5,3	10,6	5,3	5,3	...	10,6	...
C. Total											
1969	2,6	...	2,6	10,4	5,3	15,7	10,4	7,9	...	18,3	0,4
1970	2,3	0,2	2,5	2,7	1,4	4,1	2,7	3,7	0,2	6,6	...
1971	3,1	0,3	3,4	9,3	2,7	12,0	9,3	5,8	0,3	15,4	...
1972 ¹	3,3	0,1	3,4	17,9	11,6	29,5	17,9	14,9	0,1	32,9	0,7
1973	3,2	0,4	3,6	20,6	15,7	36,3	20,6	18,9	0,4	39,9	0,5
1974	2,5	0,5	3,0	14,7	13,5	28,2	14,7	16,0	0,5	31,2	1,4
1975	1,3	0,4	1,7	9,8	10,7	20,5	9,8	12,0	0,4	22,2	0,3
1976 Mars	1,2	...	1,2	17,8	25,7	43,5	17,8	26,9	...	44,7	2,8
Juin	0,8	...	0,8	14,3	22,4	36,7	14,3	23,2	...	37,5	2,3
Septembre	0,4	0,3	0,7	17,4	25,7	43,1	17,4	26,1	0,3	43,8	3,0
Décembre	0,9	0,4	1,3	14,2	27,7	41,9	14,2	28,6	0,4	43,2	2,4
1977 Mars	0,9	...	0,9	4,6	12,1	16,7	4,6	13,0	...	17,6	1,0
Juin	0,5	0,3	0,8	10,0	23,7	33,7	10,0	24,2	0,3	34,5	0,5
Septembre	0,2	...	0,2	11,4	25,4	36,8	11,4	25,6	...	37,0	1,9
Décembre ¹	0,7	0,4	1,1	20,2	36,0	56,2	20,2	36,7	0,4	57,3	2,8
1978 Mars	0,6	...	0,6	8,0	19,1	27,1	8,0	19,7	...	27,7	1,0
Juin	0,3	0,1	0,4	8,4	14,8	23,2	8,4	15,1	0,1	23,6	0,8

¹ Y compris les effets venus à échéance au dernier jour du mois et n'ayant pu être encaissés parce que ce jour était un samedi ou un jour férié.

² Il s'agit d'effets commerciaux.

N. B. — Pour la méthode d'élaboration : voir *Bulletin d'Information et de Documentation*, XLII^e année, vol. II, no 8, septembre 1967, p. 241 et *Bulletin de la Banque Nationale de Belgique*, LI^e année, tome I, no 1, janvier 1970.

XIII - 9. — ENCOURS UTILISES DES CREDITS D'ESCOMPTE, D'AVANCES ET D'ACCEPTATION ACCORDES A LEUR ORIGINE PAR LES ORGANISMES PRINCIPALEMENT MONETAIRES AUX ENTREPRISES ET PARTICULIERS ET A L'ETRANGER

(milliards de francs)

Fin de période	Crédits accordés à leur origine par les organismes principalement monétaires				Crédits logés en dehors des organismes principalement monétaires			Crédits logés dans les organismes principalement monétaires 1				Pour mémoire : Autres crédits logés dans les organismes principalement monétaires 2 (12)
	Acceptations bancaires	Effets commerciaux	Avances	Total (4) = (1) à (3) = (7) + (11)	Acceptations bancaires	Effets commerciaux	Total (7) = (5) + (6)	Acceptations bancaires	Effets commerciaux	Avances	Total (11) = (8) à (10)	

A. Crédits aux entreprises et particuliers

1969	10,2	97,8	98,5	206,5	2,9	8,2	11,1	7,3	89,6	98,5	195,4	0,5
1970	14,2	103,2	113,8	231,2	5,5	7,9	13,4	8,7	95,3	113,8	217,8	0,2
1971	20,7	105,4	140,2	266,3	7,5	7,0	14,5	13,2	98,4	140,2	251,8	0,1
1972 ³	23,0	123,0	172,4	318,4	7,4	6,8	14,2	15,6	116,2	172,4	304,2	0,8
1973	19,0	135,7	219,7	374,4	5,2	5,0	10,2	13,8	130,7	219,7	364,2	0,6
1974	19,6	145,1	252,8	417,5	5,8	13,7	19,5	13,8	131,4	252,8	398,0	1,7
1975	23,7	150,3	309,9	483,9	9,8	8,2	18,0	13,9	142,1	309,9	465,9	0,4
1976 Mars	26,3	157,7	320,3	504,3	6,0	14,2	20,2	20,3	143,5	320,3	484,1	2,9
Juin	27,3	160,9	339,7	527,9	5,8	9,3	15,1	21,5	151,6	339,7	512,8	2,6
Septembre	29,5	162,3	358,0	549,8	4,8	4,6	9,4	24,7	157,7	358,0	540,4	3,1
Décembre	24,4	171,9	372,1	568,4	5,7	10,4	16,1	18,7	161,5	372,1	552,3	2,5
1977 Mars	25,0	172,7	379,2	576,9	5,8	13,9	19,7	19,2	158,8	379,2	557,2	1,1
Juin	24,6	177,7	405,4	607,7	5,1	11,2	16,3	19,5	166,5	405,4	591,4	0,6
Septembre	24,4	169,7	424,0	618,1	6,2	7,7	13,9	18,2	162,0	424,0	604,2	2,0
Décembre ³	25,5	192,3	452,5	670,3	6,5	12,8	19,3	19,0	179,5	452,5	651,0	3,0
1978 Mars	24,3	179,9	449,0	653,2	6,7	9,5	16,2	17,6	170,4	449,0	637,0	1,2
Juin	26,2	185,2	480,5	691,9	6,7	16,3	23,0	19,5	168,9	480,5	668,9	0,9

B. Crédits à l'étranger

1969	19,1	15,9	18,1	53,1	3,1	5,9	9,0	16,0	10,0	18,1	44,1	...
1970	23,0	20,2	43,1	86,3	6,3	7,6	13,9	16,7	12,6	43,1	72,4	0,3
1971	24,8	22,6	58,3	105,7	3,8	7,0	10,8	21,0	15,6	58,3	94,9	0,5
1972 ³	25,3	28,8	61,0	115,1	1,9	8,2	10,1	23,4	20,6	61,0	105,0	2,9
1973	26,9	31,3	76,7	134,9	3,1	7,9	11,0	23,8	23,4	76,7	123,9	1,8
1974	32,6	37,4	103,7	173,7	5,5	11,4	16,9	27,1	26,0	103,7	156,8	0,2
1975	32,6	43,2	149,6	225,4	4,7	12,9	17,6	27,9	30,3	149,6	207,8	0,7
1976 Mars	34,5	45,2	154,1	233,8	6,9	12,5	19,4	27,6	32,7	154,1	214,4	0,8
Juin	29,7	47,7	156,6	234,0	4,9	13,7	18,6	24,8	34,0	156,6	215,4	0,6
Septembre	31,7	51,5	157,3	240,5	4,0	15,5	19,5	27,7	36,0	157,3	221,0	0,5
Décembre	30,5	56,9	159,4	246,8	4,5	15,7	20,2	26,0	41,2	159,4	226,6	0,1
1977 Mars	29,1	56,7	169,0	254,8	4,0	17,1	21,1	25,1	39,6	169,0	233,7	0,2
Juin	31,2	62,1	183,1	276,4	5,3	18,4	23,7	25,9	43,7	183,1	252,7	1,8
Septembre	28,8	60,4	184,0	273,2	4,7	24,2	28,9	24,1	36,2	184,0	244,3	1,2
Décembre ³	36,4	68,5	191,4	296,3	4,1	25,4	29,5	32,3	43,1	191,4	266,8	1,9
1978 Mars	32,4	72,6	191,5	296,5	5,1	27,1	32,2	27,3	45,5	191,5	264,3	3,5
Juin	31,2	76,7	199,8	307,7	3,1	27,2	30,3	28,1	49,5	199,8	277,4	2,2

C. Total

1969	29,3	113,7	116,6	259,6	6,0	14,1	20,1	23,3	99,6	116,6	239,5	0,5
1970	37,2	123,4	156,9	317,5	11,8	15,5	27,3	25,4	107,9	156,9	290,2	0,5
1971	45,5	128,0	198,5	372,0	11,3	14,0	25,3	34,2	114,0	198,5	346,7	0,6
1972 ³	48,3	151,8	233,4	433,5	9,3	15,0	24,3	39,0	136,8	233,4	409,2	3,7
1973	45,9	167,0	296,4	509,3	8,3	12,9	21,2	37,6	154,1	296,4	488,1	2,4
1974	52,2	182,5	356,5	591,2	11,3	25,1	36,4	40,9	157,4	356,5	554,8	1,9
1975	56,3	193,5	459,5	709,3	14,5	21,1	35,6	41,8	172,4	459,5	673,7	1,1
1976 Mars	60,8	202,9	474,4	738,1	12,9	26,7	39,6	47,9	176,2	474,4	698,5	3,7
Juin	57,0	208,6	496,3	761,9	10,7	23,0	33,7	46,3	185,6	496,3	728,2	3,2
Septembre	61,2	213,8	515,3	790,3	8,8	20,1	28,9	52,4	193,7	515,3	761,4	3,6
Décembre	54,9	228,8	531,5	815,2	10,2	26,1	36,3	44,7	202,7	531,5	778,9	2,6
1977 Mars	54,1	229,4	548,2	831,7	9,8	31,0	40,8	44,3	198,4	548,2	790,9	1,3
Juin	55,8	239,8	588,5	884,1	10,4	29,6	40,0	45,4	210,2	588,5	844,1	2,4
Septembre	53,2	230,1	608,0	891,3	10,9	31,9	42,8	42,3	198,2	608,0	848,5	3,2
Décembre ³	61,9	260,8	643,9	966,6	10,6	38,2	48,8	51,3	222,6	643,9	917,8	4,9
1978 Mars	56,7	252,5	640,5	949,7	11,8	36,6	48,4	44,9	215,9	640,5	901,3	4,7
Juin	57,4	261,9	680,3	999,6	9,8	43,5	53,3	47,6	218,4	680,3	946,3	3,1

¹ Crédits logés à la B.N.B., dans les banques de dépôts et dans les organismes publics monétaires (y compris les crédits que l'I.R.G. finance par un recours aux organismes principalement monétaires).

² Il s'agit d'effets commerciaux.

³ Y compris les effets venus à échéance au dernier jour du mois et n'ayant pu être encaissés parce que ce jour était un samedi ou un jour férié.

N.B. — Pour la méthode d'élaboration : voir *Bulletin d'Information et de Documentation*, XLII^e année, vol. II, n° 3, septembre 1967, p. 241.

XIII - 10. — BILANS DE LA BANQUE NATIONALE DE BELGIQUE

(milliards de francs)

Rubrique	1969 81 décembre	1970 81 décembre	1971 81 décembre	1972 81 décembre	1973 81 décembre	1974 81 décembre	1975 31 décembre	1976 31 décembre	1977 81 décembre
ACTIF									
Encaisse en or	75,9	73,5	77,2	75,4	71,8	71,8	71,8	71,8	72,3
Fonds Monétaire International :									
Participation	7,8	19,6	30,0	25,9	24,0	24,9	26,3	29,9	26,7
Prêts	1,5
Droits de tirage spéciaux	10,2	20,3	26,1	30,5	28,4	30,0	19,3	19,8
<i>Total des éléments de couverture</i> ¹ ...	83,7	103,3	127,5	127,4	126,3	125,1	128,1	121,0	120,3
Monnaies étrangères	35,6	39,0	35,0	52,4	75,9	88,6	107,2	84,0	101,2
Monnaies étrangères et or à recevoir ...	17,5	10,7	0,3
Accords internationaux	0,1	0,2	0,4
Avance au F.M.I.	—	—	—	—	—	—	2,4	9,7	9,7
Fonds Européen de Coopération Monétaire C.E.E. : Concours financier à moyen terme	—	—	—	—	3,5
Débiteurs pour change et or, à terme ...	34,0	37,8	34,8	20,6	28,8	13,5	11,9
Effets de commerce	18,6	6,5	15,1	33,4	40,1	32,2	22,2	45,3	59,7
Avances sur nantissement :									
Organismes régis par une loi spéciale .	0,1	0,2	0,3	2,6	0,3	0,4	3,4	4,1	7,8
Banques	0,9	2,1	0,2	...	0,1	0,1
Entreprises et particuliers
Effets publics :									
Effets publics belges	15,6	13,3	4,9	1,1	0,4	5,1	3,2	20,6	37,0
Effets publics luxembourgeois
Concours spécial au Fonds des Rentes ...	—	—	—	—	—	—	—	—	2,8
Monnaies divisionnaires et d'appoint	0,3	0,3	0,3	0,3	0,3	0,4	0,4	0,4	0,4
Avoirs à l'Office des Chèques Postaux :									
Compte A
Compte B	2,5	2,4
Créance consolidée sur l'Etat	34,0	34,0	34,0	34,0	34,0	34,0	34,0	34,0	34,0
Bons du Trésor spéciaux	—	—	—	—	2,8	0,9	0,8	0,6	0,4
Ajustement provisoire résultant de la loi du 3 juillet 1972	—	—	—	—	3,4	3,4	3,4	3,4	3,4
Valeurs à recevoir	0,9	1,2	0,4	0,6	1,1	1,7	1,0	0,9	2,2
Fonds publics	3,6	3,7	3,8	4,1	4,3	4,8	5,3	5,5	6,1
Immeubles, matériel et mobilier	2,1	2,2	2,2	2,2	2,2	2,2	2,2	2,2	2,2
Valeurs de la Caisse de Pensions du Personnel	2,9	3,1	3,5	4,0	4,5	5,5	6,5	7,8	9,1
Comptes transitoires	0,8	0,8	0,6	0,8	0,9	1,1	1,3	0,8	1,2
	249,7	256,2	262,7	284,4	330,9	325,6	340,8	349,7	406,9
PASSIF									
Billets en circulation	183,0	188,2	201,8	222,6	238,5	256,1	288,4	307,2	335,4
Comptes courants et divers :									
Trésor public {									
compte ordinaire
taxe exceptionnelle									
de conjoncture
Organismes régis par une loi spéciale .	0,3	0,3	0,4	0,5	0,3	0,1	0,2	0,3	0,2
Banques en Belgique	1,0	1,2	1,0	1,1	0,6	0,9	0,7	0,6	0,5
Entreprises et particuliers	0,2	0,3	0,3	0,3	0,4	0,7	0,8	0,9	0,8
Banques à l'étranger, comptes ordin. .	0,4	0,5	0,7	0,6	0,6	0,4	0,4	0,6	0,9
Valeurs à payer	3,1	2,6	1,5	1,6	2,4	3,7	2,3	2,1	2,0
Accords internationaux	0,4	0,7	3,1	1,4	2,0	2,6	3,2
Accords d'aide financière	2,5	2,4
Autres accords	0,4	0,4
<i>Total des engagements à vue</i> ...	188,4	193,7	208,8	228,1	244,8	264,5	296,0	314,6	342,6
Fonds Monétaire International :									
Droits de tirage spéciaux, allocation cumulative nette	—	3,5	7,0	10,5	10,2	10,2	10,2	10,2	10,2
Fonds Européen de Coopération Monétaire Réserve monétaire ² :									
Belgique	—	—	—	11,8	33,6	20,7	—	—	—
Grand-Duché de Luxembourg	—	—	—	—	0,9	0,3	—	—	—
Monnaies étrangères et or à livrer	51,8	48,7	35,8	21,1	26,5	11,1	12,1
Caisse de Pensions du Personnel	2,9	3,1	3,5	4,0	4,5	5,4	6,5	7,7	9,1
Comptes transitoires	2,6	2,9	3,0	3,8	5,0	7,0	9,9	10,5	14,5
Capital	0,4	0,4	0,4	0,4	0,4	0,4	0,4	0,4	0,4
Fonds de Réserve :									
Réserve statutaire	0,8	0,9	0,9	1,0	1,0	1,1	1,1	1,3	1,2
Réserve extraordinaire	0,5	0,5	0,8	0,9	1,3	1,7	1,9	2,3	2,7
Compte d'amortissement des immeubles, matériel et mobilier	1,9	2,0	2,0	2,0	2,1	2,1	2,1	2,1	2,1
Bénéfice net à répartir	0,4	0,5	0,5	0,5	0,6	0,6	0,6	0,3	0,7
	249,7	256,2	262,7	284,4	330,9	325,9	340,8	349,7	406,9

N. B. — Le Rapport annuel de la B.N.B. donne en annexe, toutes les situations hebdomadaires de l'année à laquelle il se rapporte. Il comporte également un commentaire succinct des principaux postes du bilan.

¹ Les éléments de couverture des engagements à vue de la B.N.B. sont définis par l'article 4 de la loi du 9 juin 1969, modifiant l'article 7 alinéa 2 de la loi organique de la B.N.B. et par l'article 80 des statuts

de la B.N.B., modifié par l'assemblée générale extraordinaire des actionnaires de la B.N.B. du 5 septembre 1969. Cette modification a été approuvée par l'arrêté royal du 22 septembre 1969, publiée au *Moniteur belge* du 7 octobre 1969. Avant cette dernière date, seule l'encaisse en or était admise comme élément de couverture.

² Jusqu'au 31 décembre 1971 : Banques belges, réserve monétaire.

XIII - 10. — SITUATIONS HEBDOMADAIRES DE LA BANQUE NATIONALE DE BELGIQUE

(milliards de francs)

Rubriques	1977 5 septembre	1978 4 septembre	1977 10 octobre	1978 9 octobre	1977 7 novembre	1978 6 novembre	1977 5 décembre	1978 4 décembre
ACTIF								
Encaisse en or	72,1	72,3	72,1	72,3	72,1	72,3	72,1	72,3
Fonds Monétaire International :								
Participation	29,0	19,7	27,7	19,7	27,7	19,6	27,3	19,6
Prêts	1,4	1,3	1,4	1,3	1,4	0,7	1,4	0,7
Droits de tirage spéciaux	19,8	20,1	19,8	20,1	19,8	20,1	19,8	20,1
Monnaies étrangères	104,4	86,5	104,9	105,1	105,8	106,6	100,0	105,4
Monnaies étrangères et or à recevoir
Accords internationaux	0,7	0,6	0,6	0,3	0,5	0,2	0,7	0,2
Avance au F.M.I.	9,7	9,7	9,7	9,7	9,7	9,7	9,7	9,5
Fonds Européen de Coopération Monétaire								
C.E.E. : Concours financier à moyen terme	6,5	3,3	6,5	...	6,5	...	6,5	...
Débiteurs pour change et or, à terme	12,2	...	12,2	...	12,2
Effets de commerce	25,8	60,0	30,3	70,3	42,4	77,2	45,3	64,5
Avances sur nantissement	3,5	5,0	9,3	6,1	12,3	16,4	0,1	8,2
Effets publics ¹ :								
Effets publics belges	37,0	37,0	28,8	37,0	12,1	37,0	37,0	37,0
Effets publics luxembourgeois
Concours spécial au Fonds des Rentes ²	1,8	33,4	...	25,8	...	12,2	...	23,7
Monnaies divisionnaires et d'appoint	0,5	0,5	0,5	0,5	0,5	0,5	0,5	0,5
Avoirs à l'Office des Chèques Postaux ...	2,3	2,5	2,6	2,2	2,7	2,1	2,6	2,1
Créance consolidée sur l'Etat	34,0	34,0	34,0	34,0	34,0	34,0	34,0	34,0
Bons du Trésor spéciaux	0,6	0,4	0,6	0,4	0,6	0,4	0,6	0,4
Ajustement provisoire résultant de la loi du 3 juillet 1972	3,5	3,5	3,5	3,5	3,5	3,5	3,5	3,5
Fonds publics	6,1	6,5	6,1	6,5	6,1	6,5	6,1	6,5
Immeubles, matériel et mobilier	2,2	2,2	2,2	2,2	2,2	2,2	2,2	2,2
Valeurs de la Caisse de Pensions du Per- sonnel	8,6	10,0	8,6	10,0	8,5	10,0	8,5	10,0
Divers	4,0	5,6	5,3	9,3	4,9	7,1	9,9	7,3
Compte d'ordre :	373,5	414,1	374,5	448,5	373,3	450,5	389,9	439,9
Office des Chèques Postaux : Avoirs pour compte des Ministres de l'Education na- tionale (loi du 11-7-1973 - législation de l'enseignement)	11,4	13,6	10,6	12,3	14,5	11,5	13,8	24,2
PASSIF								
Billets en circulation	324,2	348,7	325,0	348,3	324,1	346,9	327,6	347,5
Comptes courants :								
Trésor public : compte ordinaire
Banques à l'étranger, comptes ord. ...	0,8	1,4	0,9	1,4	0,8	0,6	0,9	1,0
Comptes courants divers et valeurs à payer	2,7	2,7	2,6	2,5	1,5	3,7	2,4	1,8
Accords internationaux :								
Accords d'aide financière	2,4	2,5	2,6	2,2	2,7	2,1	2,6	2,1
Autres accords	0,4	0,4	0,4	0,3	0,3	0,3	0,2	0,2
Fonds Monétaire International :								
Droits de tirage spéciaux, allocation cumulative nette	10,2	10,2	10,2	10,2	10,2	10,2	10,2	10,2
Fonds Européen de Coopération Monétaire								
Réserve monétaire :								
Belgique
Grand-Duché de Luxembourg
Monnaies étrangères et or à livrer	0,1	...	16,2	...	16,2	...	16,2
Caisse de Pensions du Personnel	8,5	10,0	8,6	10,0	8,5	10,0	8,5	10,0
Divers	18,2	15,3	18,1	14,9	19,2	17,2	19,5	17,5
Capital	0,4	0,4	0,4	0,4	0,4	0,4	0,4	0,4
Réserves et comptes d'amortissement	5,7	6,1	5,7	6,1	5,7	6,1	5,7	6,1
Compte d'ordre :	373,5	414,1	374,5	448,5	373,3	450,5	389,9	439,9
Ministres de l'Education Nationale : Avoirs pour leur compte à l'Office des Chèques Postaux loi du 11-7-1973 - législation de l'enseignement)	11,4	13,6	10,6	12,3	14,5	11,5	13,8	24,2

N. B. — Le Rapport annuel de la B.N.B. donne en annexe, toutes les situations hebdomadaires de l'année à laquelle il se rapporte. Il comporte également un commentaire succinct des principaux postes du bilan.

¹ Le montant maximum du portefeuille d'effets publics est fixé actuellement à 38 milliards 250 millions de francs, dont 37 milliards pour les effets publics belges et 1 milliard 250 millions pour les effets publics luxembourgeois. (Convention du 15 juillet 1977 entre l'Etat et la Banque).

² Le « Concours spécial au Fonds des Rentes » peut prendre la forme d'une avance spéciale ou d'une souscription aux certificats émis par le Fonds des Rentes. Le montant cumulé maximum du concours octroyé sous ces deux formes est actuellement fixé à 30 milliards. (Protocole du 15 juillet 1977 entre le Ministre des Finances, le Fonds des Rentes et la Banque).

XIII - 11. — COMPTES DE CHEQUES POSTAUX

Source : O.C.P.

	Milliers de comptes (fin de période)	Avoir global 1 (moyennes journalières) 3	Avoirs des particuliers 2 (moyennes journalières) 3	Crédit		Débit		Mouvement général	Pourcentages des opérations effectuées sans emploi d'espèces
				Versements et divers	Virements	Chèques et divers	Virements		
				(moyennes mensuelles ou mois)					
1970	1.031	72,5	47,8	127,2	252,1	126,4	252,1	757,8	94
1971	1.060	79,8	51,4	147,3	288,6	147,3	288,6	871,9	95
1972	1.080	90,0	56,5	169,8	287,1	168,6	287,1	912,4	94
1973	1.092	100,7	60,2	192,9	319,7	192,0	319,7	1.024,4	94
1974	1.101	122,2	62,3	220,1	387,7	217,6	387,7	1.213,1	95
1975	1.116	139,1	65,9	249,5	450,1	248,9	450,1	1.398,7	95
1976	1.112	157,7	72,5	276,9	502,1	276,5	502,1	1.557,5	95
1977	1.112	202,7	78,9	305,5	564,3	304,2	564,3	1.788,4	95
1976 3 ^o trimestre	1.114	151,9	74,2	265,8	478,5	267,8	478,5	1.490,6	95
4 ^o trimestre	1.112	167,8	73,1	292,5	526,3	288,6	526,3	1.633,7	96
1977 1 ^{er} trimestre	1.110	197,8	77,9	294,0	568,1	278,3	568,1	1.708,7	96
2 ^o trimestre	1.108	219,5	79,9	318,1	574,6	322,8	574,6	1.790,1	94
3 ^o trimestre	1.112	191,2	78,1	292,0	527,3	302,7	527,3	1.649,4	95
4 ^o trimestre	1.112	202,4	79,5	318,0	587,2	312,9	587,2	1.805,3	96
1978 1 ^{er} trimestre	1.111	197,8	79,9	315,9	619,4	312,8	619,4	1.867,6	96
2 ^o trimestre	1.106	216,2	84,6	339,7	616,0	335,8	616,0	1.907,5	96
3 ^o trimestre	1.107	193,1	80,3	314,8	582,3	324,3	582,3	1.803,7	96
1977 Septembre	1.112	178,6	78,0	288,5	527,4	306,1	527,4	1.649,3	95
Octobre	1.112	192,3	79,5	335,0	612,9	278,5	612,9	1.889,3	96
Novembre	1.113	214,7	78,3	286,5	543,0	322,2	543,0	1.694,7	96
Décembre	1.112	200,2	80,7	332,6	605,6	338,0	605,6	1.881,8	96
1978 Janvier	1.112	184,0	77,3	317,3	609,5	311,8	609,5	1.848,1	96
Février	1.111	183,9	81,7	325,7	656,1	284,1	656,1	1.922,1	96
Mars	1.109	225,4	80,7	304,7	592,7	342,6	592,7	1.832,6	96
Avril	1.107	201,3	81,8	297,8	541,6	236,2	541,6	1.617,1	96
Mai	1.106	261,3	90,7	381,3	711,1	453,0	711,1	2.256,6	96
Juin	1.106	185,9	81,2	339,9	595,4	318,2	595,4	1.848,9	95
Juillet	1.106	222,3	81,7	354,7	635,0	374,6	635,0	1.999,3	96
Août	1.107	182,9	79,7	292,7	548,3	296,8	548,3	1.686,1	96
Septembre	1.109	174,2	79,4	296,9	563,5	301,5	563,5	1.725,4	96

¹ Y compris l'avoir des particuliers et celui des comptables de l'Etat.

² Les chiffres des avoirs des particuliers à fin de période sont publiés à la situation de la dette publique (cf. tableau XVI-3).

³ Moyenne des avoirs à la fin de chaque jour, ouvrable ou non, du mois. Quand il s'agit d'un jour non ouvrable, l'avoir repris est celui du jour ouvrable précédent.

XIII - 12. — SITUATION GLOBALE DES BANQUES ¹

(milliards de francs)

Actif

Rubriques	1974	1975	1976	1977	1977	1978	1977	1978
	31 décembre	31 décembre	31 décembre	31 décembre	31 août	31 août	30 septembre	30 septembre
Caisse, Banque Nationale, Chèques Postaux, C.N.C.P. .	25,5	10,6	11,0	11,7	9,9	10,3	9,6	11,6
Prêts au jour le jour	26,9	21,5	27,2	32,4	30,7	35,3	32,1	40,7
Banquiers	336,0	393,9	473,3	592,9	516,4	675,7	547,7	708,6
Maison-mère, succursales et filiales	143,4	162,1	161,5	197,3	184,8	183,5	190,7	207,3
Autres valeurs à recevoir à court terme	26,7	29,3	31,5	36,0	33,0	35,3	35,4	40,5
Portefeuille-effets	183,1	209,5	250,8	216,7	264,8	249,7	239,6	235,9
a) Effets publics	32,0	40,0	65,3	20,8	65,9	54,4	56,1	34,9
b) Effets commerciaux *	151,1	169,5	185,5	195,9	198,9	195,3	183,5	201,0
Reports et avances sur titres	1,4	1,8	3,5	5,4	5,0	5,1	5,5	3,6
Débiteurs par acceptations	52,2	56,3	54,9	61,9	51,9	59,0	53,1	62,2
Débiteurs divers	358,0	461,0	533,7	645,5	604,7	697,3	608,8	705,5
Valeurs mobilières	386,0	412,2	433,7	521,7	500,6	554,7	508,5	568,5
a) Fonds publics belges	320,4	356,2	382,1	470,0	453,0	498,7	460,5	513,1
b) Autres titres d'emprunt	64,8	54,8	50,6	50,8	46,6	55,2	47,0	54,6
c) Actions et parts de sociétés	0,6	1,0	0,9	0,8	0,9	0,7	0,9	0,7
d) Autres valeurs mobilières	0,2	0,2	0,1	0,1	0,1	0,1	0,1	0,1
Valeurs de la réserve légale	1,5	1,5	1,7	1,8	1,8	1,9	1,8	1,9
Participations	12,6	12,6	12,5	14,3	13,1	14,1	13,2	14,1
a) Filiales	5,0	4,9	4,7	5,4	4,8	5,2	4,9	5,3
b) Autres participations	7,6	7,7	7,8	8,9	8,3	8,9	8,3	8,8
Frais de constitution et de premier établissement	0,2	0,3	0,4	0,6	0,6	0,7	0,6	0,7
Immeubles	11,2	14,0	16,7	19,8	19,3	21,3	19,5	21,4
Participations dans les filiales immobilières	0,7	0,7	0,7	0,7	0,7	0,7	0,7	1,4
Créances sur les filiales immobilières	0,1	0,1	0,1	0,1	0,1	0,1	0,1	0,1
Matériel et mobilier	1,6	2,1	2,5	2,8	2,8	3,4	2,8	3,4
Divers	49,6	44,1	48,3	54,9	42,4	50,1	45,0	52,5
Total de l'actif ...	1.616,7	1.833,6	2.064,0	2.416,5	2.282,6	2.598,2	2.314,7	2.679,9
* La rubrique « Effets commerciaux » ne comprend pas les :								
— effets réescomptés auprès de la B.N.B. et des autres institutions publiques de crédit	42,9	40,6	60,3	80,3	56,2	79,3	64,6	82,7
— effets « en pension » auprès des institutions publiques de crédit	2,3	1,6	3,1	2,1	2,0	0,5	1,2	0,7

¹ La situation globale ne contient, en ce qui concerne les banques exerçant principalement leur activité à l'étranger, que les éléments d'actif des sièges belges.

Les soldes des comptes ouverts par ceux-ci au nom des sièges situés à l'étranger apparaissent sous la rubrique « Maison-mère, succursales et filiales ».

XIII - 12. — SITUATION GLOBALE DES BANQUES ¹

(milliards de francs)

Passif

Rubriques	1974	1975	1976	1977	1977	1978	1977	1978
	31 décembre	31 décembre	31 décembre	31 décembre	31 août	31 août	30 septembre	30 septembre
<i>Exigible :</i>								
Créanciers couverts par des sûretés réelles	2,4	2,4	2,9	2,9	15,1	3,7	2,5	3,2
a) Créanciers garantis par des privilèges	1,9	2,1	2,4	2,5	1,6	1,6	1,7	2,4
b) Créanciers garantis par des sûretés réelles conventionnelles	0,5	0,3	0,5	0,4	13,5	2,1	0,8	0,8
Emprunts au jour le jour	43,9	36,7	40,0	38,0	43,3	52,5	36,1	43,0
a) Couverts par des sûretés réelles	3,5	4,7	3,7	7,7	4,8	4,6	6,6	3,9
b) Non couverts par des sûretés réelles	35,4	32,0	31,3	30,3	38,5	47,9	29,5	39,1
Banquiers	599,5	673,0	731,8	910,1	818,5	999,1	858,5	1.048,5
Maison-mère, succursales et filiales	86,7	99,5	101,7	130,0	120,3	133,8	134,0	140,9
Acceptations	52,2	56,3	54,9	61,9	51,9	59,0	53,1	62,2
Autres valeurs à payer à court terme	9,3	13,8	14,4	20,6	22,7	18,0	13,9	19,4
Créditeurs pour effets à l'encaissement	6,3	2,7	3,0	4,8	3,4	4,3	3,3	5,0
Dépôts et comptes courants	665,8	783,0	916,0	1.004,0	978,8	1.058,3	979,7	1.081,7
a) A vue	221,2	268,7	292,1	330,3	319,0	339,2	321,6	349,9
b) A un mois au plus	74,3	77,4	111,0	111,7	118,7	107,4	120,0	114,6
c) A plus d'un mois	169,0	177,0	221,3	220,3	217,3	242,6	213,9	249,9
d) A plus d'un an	13,9	17,7	15,2	17,3	17,1	19,5	17,3	18,5
e) A plus de deux ans	14,9	17,7	18,2	20,7	20,4	19,3	20,9	19,7
f) Carnets de dépôts	170,5	221,8	255,6	300,2	282,8	326,1	282,5	324,8
g) Autres dépôts reçus en carnets ou livrets	2,0	2,7	2,6	3,5	3,5	4,2	3,5	4,3
Obligations et bons de caisse	47,2	54,8	70,3	100,6	93,8	115,1	96,7	116,2
Montants à libérer sur titres et participations	1,7	1,7	1,5	1,5	1,5	1,5	1,5	1,5
Divers	49,9	50,9	63,5	70,6	65,1	76,7	67,3	81,7
Total de l'exigible ...	1.564,9	1.774,8	2.000,0	2.345,0	2.214,4	2.522,0	2.246,6	2.603,3
<i>Exigible spécial :</i>								
Passifs subordonnés	3,6	8,4	9,0	6,5	6,3	7,9	6,2	7,9
<i>Non exigible :</i>								
Capital	27,2	28,1	31,0	37,0	35,2	38,5	35,2	38,6
Fonds indisponible par prime d'émission	5,7	3,2	3,1	4,6	3,5	4,6	3,5	4,6
Réserve légale (art. 13, A.R. 185)	1,5	1,5	1,7	1,8	1,8	1,9	1,8	1,9
Réserve disponible	12,2	12,0	13,3	15,4	15,2	16,9	15,2	16,9
Autres réserves	— ²	4,8	5,1	5,1	5,1	5,1	5,1	5,4
Provisions	1,6	0,8	0,8	1,1	1,1	1,3	1,1	1,3
Total du non exigible ...	48,2	50,4	55,0	65,0	61,9	68,3	61,9	68,7
Total du passif ...	1.616,7	1.833,6	2.064,0	2.416,5	2.282,6	2.598,2	2.314,7	2.679,9

¹ La situation globale ne contient, en ce qui concerne les banques exerçant principalement leur activité à l'étranger, que les éléments de passif des sièges belges. Les soldes des comptes ouverts par ceux-ci au nom des sièges situés à l'étranger apparaissent sous la rubrique « Maison-mère, succursales et filiales ».

² Au 31 décembre 1974, les montants repris sous cette rubrique étaient recensés, en partie, sous la rubrique « Fonds indisponible par prime d'émission », et en partie sous la rubrique « Réserve disponible ».

**XIII - 13. — MONTANTS GLOBAUX DES PAIEMENTS
EFFECTUES AU MOYEN DES DEPOTS BANCAIRES A VUE EN FRANCS BELGES
ET DES AVOIRS EN COMPTES DE CHEQUES POSTAUX ¹**

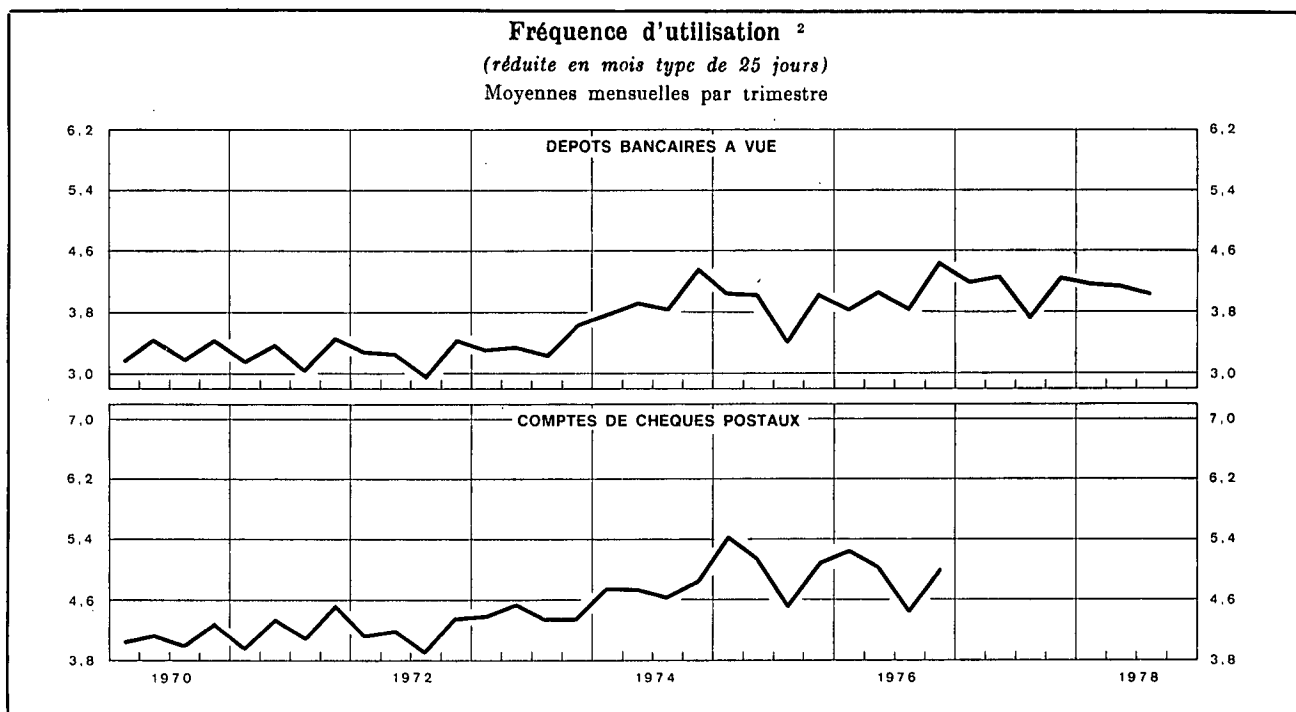

Moyennes mensuelles ou mois	Montants globaux des paiements réduits en mois type de 25 jours, effectués au moyen des			Fréquence d'utilisation ²		
	dépôts bancaires à vue ³	avoirs à l'O.C.P. ⁴	Total	brute		avoirs à l'O.C.P. ⁴
				dépôts bancaires à vue ³	dépôts bancaires à vue ³	
(milliards de francs)						
1970	325,7	207,3	533,0	3,36	3,33	4,13
1971	375,7	234,4	610,1	3,31	3,28	4,24
1972	435,4	266,4	701,8	3,28	3,25	4,15
1973	522,5	293,3	815,8	3,41	3,38	4,41
1974	646,6	353,5	1.000,1	4,03	3,99	e 4,78
1975	709,6	408,4	1.118,0	3,91	3,88	e 5,05
1976	828,6	449,2	1.277,8	4,13	4,08	4,94
1977	936,5	509,0	1.445,5	4,17	4,13
1976 3 ^e trimestre	813,7	420,5	1.234,2	3,99	3,88	4,49
4 ^e trimestre	905,5	460,4	1.365,9	4,54	4,48	5,00
1977 1 ^{er} trimestre	896,0	517,4	1.413,4	4,26	4,20
2 ^e trimestre	990,5	554,9	1.545,4	4,23	4,29
3 ^e trimestre	873,6	454,5	1.328,1	3,86	3,76
4 ^e trimestre	986,2	509,2	1.495,4	4,34	4,28
1978 1 ^{er} trimestre	976,1	551,6	1.527,7	4,18	4,18
2 ^e trimestre	1.031,6	557,9	1.589,5	4,13	4,13
3 ^e trimestre	973,2	497,1	1.470,3	4,03	3,93
1977 Octobre	930,4	500,8	1.431,2	4,23	4,07
Novembre	924,4	519,0	1.443,4	3,96	4,12
Décembre	1.103,8	507,7	1.611,5	4,84	4,65
1978 Janvier	966,3	523,7	1.490,0	4,09	4,09
Février	957,6	619,5	1.577,1	3,98	4,14
Mars	1.004,4	511,7	1.516,1	4,48	4,30
Avril	953,2	462,5	1.415,7	3,91	3,91
Mai	1.033,6	686,4	1.720,0	4,16	4,34
Juin	1.064,9	524,9	1.589,8	4,31	4,15
Juillet	1.048,4	543,1	1.591,5	4,14	4,14
Août	941,1	465,5	1.406,6	4,00	3,85
Septembre	930,0	482,7	1.412,7	3,96	3,81
Octobre	1.045,5	496,6	1.542,1	4,55	4,38

¹ Approximations données par le total des débits portés en compte (y compris les comptes appartenant à des étrangers ainsi que les débits correspondant à des paiements à l'étranger).

² La fréquence d'utilisation est obtenue en divisant le montant des inscriptions au débit des comptes de dépôts bancaires à vue en francs belges ou des comptes de chèques postaux des particuliers et des comptables extraordinaires de l'Etat par les avoirs moyens de ces comptes au cours de la période envisagée.

³ Les banques participant à l'élaboration de la statistique représentent, mesuré d'après l'importance des dépôts à vue en francs belges de leur clientèle non-bancaire, environ 85 p.c. de l'ensemble des banques.

⁴ Les données brutes ont été rectifiées pour éliminer les virements qui constituent double emploi du fait de l'organisation comptable de l'Etat et qu'il a été possible de recenser.

N. B. — Méthode d'élaboration : voir *Bulletin d'Information et de Documentation*, XXVe année, vol. II, no 4, octobre 1950, p. 222.

Références bibliographiques : *Rapports annuels de la B.N.B. — Moniteur belge* : Situation globale des banques. — *Annuaire statistique de la Belgique*. — *Bulletin de Statistique de l'I.N.S. — Statistiques économiques belges 1960-1970*. — *Bulletin d'Information et de Documentation* : XL^e année, vol. I, no 1, janvier 1965, p. 21; XLII^e année, vol. I, no 1, janvier 1967, p. 19; vol. II, no 8, septembre 1967, p. 241. — *Rapports annuels de la Commission bancaire*.

XIV. — INTERMEDIAIRES FINANCIERS AUTRES QUE PRINCIPALEMENT MONETAIRES

4. — PRINCIPAUX ACTIFS ET PASSIFS DU FONDS DES RENTES

(milliards de francs)

Source : Rapports annuels du Fonds des Rentes.

Fin de période	Actifs					Passifs			
	Portefeuille			Solde créditeur à la B.N.B.	Prêts d'argent à très court terme	Certificats du Fonds des Rentes	Emprunts d'argent à très court terme	Solde débiteur à la B.N.B.	
	Valeurs cotées	Certificats de trésorerie tranche B	Autres certificats de trésorerie					Avances ordinaires	Avances spéciales
	valeur nominale								
1969	7,8	4,7	8,4	0,6	...	
1970	6,9	4,2	1,1	8,7	
1971	9,1	6,7	9,5	2,9	...	
1972	15,2	8,3	2,5	10,9	9,0	2,5	
1973	15,7	9,1	12,7	8,0	...	
1974	12,2	9,1	0,7	18,1	
1975 Septembre	11,8	6,0	5,0	18,1	...	0,9	
Décembre	17,9	6,0	2,8	20,1	0,3	2,9	
1976 Mars	18,6	6,0	6,6	21,6	...	5,9	
Juin	17,0	6,0	9,6	0,6	...	24,8	...	4,8	
Septembre	15,6	6,0	31,9	23,3	2,1	24,5	
Décembre	14,9	6,0	1,4	15,7	...	3,6	
1977 Janvier	14,3	6,0	8,4	18,6	...	6,7	
Février	13,9	6,0	6,2	20,9	1,8	...	
Mars	14,0	6,0	16,4	19,8	...	13,1	
Avril	13,4	6,0	10,4	21,9	...	4,3	
Mai	14,3	6,0	28,8	22,0	8,4	15,0	
Juin	12,7	6,0	22,0	22,5	...	14,8	
Juillet	12,7	—	11,1	...	1,9	21,7
Août	13,3	—	10,0	19,1
Septembre	13,4	—	3,4	...	3,8	17,0
Octobre	13,5	—	14,6	12,1	...	12,5	...
Novembre	13,4	—	0,6	10,4
Décembre	17,5	—	2,8	7,0	...	7,4	2,8

XIV - 5. — CAISSE GENERALE D'EPARGNE ET DE RETRAITE

5a. — Caisse d'épargne

Opérations des ménages

(milliards de francs)

Source : CGER.

Dépôts ¹ : excédents ou déficits des versements sur les remboursements
(moyennes mensuelles ou mois)

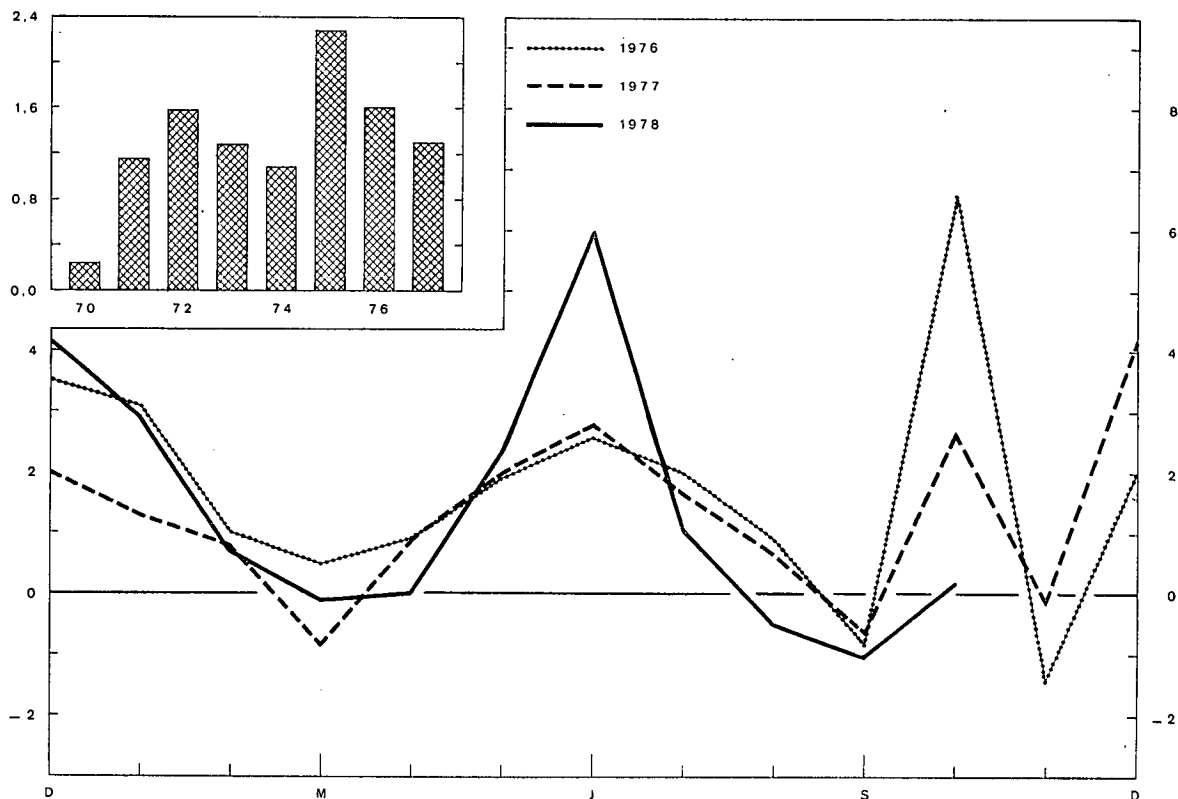

Périodes	Dépôts ¹			Bons d'épargne ²		Total
	Versements ³	Remboursements	Excédents ou déficits (3) = (1) - (2)	Solde ⁴	Montant en circulation	
					à fin de période	
(1)	(2)	(3) = (1) - (2)	(4)	(5)	(6) = (4) + (5)	
1970	73,7	70,7	3,0	158,7	7,2	165,9
1971	91,9	78,1	13,8	178,2	12,3	190,5
1972	120,4	101,6	18,8	202,9	14,6	217,5
1973	152,9	137,5	15,4	225,4	20,1	245,5
1974	196,1	183,0	13,1	248,5	29,8	278,3
1975	244,4	216,9	27,5	287,5	39,9	327,4
1976	302,4	283,1	19,3	319,5	49,5	369,0
1977	371,3	355,7	15,6	348,9	65,4	414,3
1976 3 ^e trimestre	69,4	67,3	2,1	299,6	47,2	346,8
4 ^e trimestre	87,4	80,2	7,2	319,5	49,5	369,0
1977 1 ^{er} trimestre	86,3	85,0	1,3	320,8	54,5	375,3
2 ^e trimestre	96,3	90,6	5,7	326,5	58,1	384,6
3 ^e trimestre	89,4	87,6	1,8	328,3	62,6	390,9
4 ^e trimestre	99,3	92,5	6,8	348,9	65,4	414,3
1978 1 ^{er} trimestre	108,2	104,8	3,4	352,3	70,2	422,5
2 ^e trimestre	122,7	114,3	8,4	360,7	74,0	434,7
3 ^e trimestre	118,6	119,0	- 0,4	360,3	76,3	436,6
1977 Octobre	34,8	32,1	2,7	331,0	64,2	395,2
Novembre	29,5	29,6	- 0,1	330,9	64,9	395,8
Décembre	35,0	30,8	4,2	348,9	65,4	414,3
1978 Janvier	37,7	34,9	2,8	351,7	66,6	418,3
Février	33,4	32,7	0,7	352,4	67,9	420,3
Mars	37,1	37,2	- 0,1	352,3	70,3	422,6
Avril	34,3	34,3	...	352,3	72,1	424,4
Mai	40,4	38,0	2,4	354,7	73,3	428,0
Juin	48,0	42,0	6,0	360,7	74,0	434,7
Juillet	40,6	39,5	1,1	361,8	74,6	436,4
Août	37,4	37,9	- 0,5	361,3	75,6	436,9
Septembre	40,6	41,6	- 1,0	360,3	76,3	436,6
Octobre	46,2	46,0	0,2	360,5	77,2	437,7

¹ Dépôts ordinaires, y compris les dépôts sur livrets d'épargne-logement, dépôts à terme, dépôts à court terme et à préavis, livrets de dotation et dépôts à vue.

² Y compris les bons de croissance et de capitalisation.

³ Y compris les intérêts échus des dépôts à terme.

⁴ Y compris les intérêts capitalisés des dépôts ordinaires et à vue de l'exercice. Pour l'année 1977, les intérêts capitalisés s'élèvent à 18,8 milliards.

XIV - 5. — CAISSE GENERALE D'EPARGNE ET DE RETRAITE

5b. — Principales rubriques des bilans de la Caisse d'Epargne

(milliards de francs)

Source : CGER.

	1969 31 déc.	1970 31 déc.	1971 31 déc.	1972 31 déc.	1973 31 déc.	1974 31 déc.	1975 31 déc.	1976 31 déc.	1977 31 déc.
ACTIF									
Disponible ¹	0,7	0,8	1,2	1,8	3,0	2,1	2,5	3,3	4,6
Placements provisoires :									
Effets sur la Belgique	37,9	39,7	41,3	42,8	48,4	50,8	53,6	60,9	65,9
Avances à l'industrie	16,1	15,2	13,9	11,9	11,3	10,5	12,1	7,0	0,7
Crédit agricole	0,4
Crédit d'exportation	1,9	2,7	2,1	2,9	3,6	4,9	4,2	6,5	4,9
Prêts sur nantissement
Prêts personnels	0,4	0,4	0,3	0,6	1,1	1,0	1,2	2,0	4,4
Acceptations bancaires	4,0	5,5	9,5	5,5	1,9	0,3	3,6	2,1	5,2
Certificats de Trésorerie et du Fonds des Rentes	10,4	15,8	22,3	19,1	16,5	15,0	36,7	23,2	26,8
Prêts au jour le jour	1,9	1,6	1,9	2,2	2,2	2,7	2,8	1,4	0,6
Total ...	73,0	80,9	91,3	85,0	85,0	85,2	114,2	103,1	108,5
Placements définitifs :									
Dettes directes de l'Etat	20,9	20,4	24,5	31,2	37,5	47,2	55,2	64,6	71,7
Dettes indirectes de l'Etat et valeurs garanties par l'Etat	27,0	27,3	33,3	39,3	40,0	55,8	61,2	77,9	92,6
Obligations du Crédit Communal, de provinces, villes et communes	3,3	3,2	5,8	7,3	8,9	9,2	11,3	12,7	13,1
Obligations de sociétés belges et divers ...	1,1	1,5	1,6	5,4	6,0	6,2	9,6	10,8	11,6
Avances à l'Etat résultant du paiement des allocations complémentaires aux prisonniers politiques et avances à l'Œuvre nationale des invalides de la guerre, divers	1,2	1,2	1,1	1,0	1,1	1,2	1,2	2,2	2,3
Prêts hypothécaires	10,2	11,6	13,9	20,3	29,2	37,6	44,1	55,1	67,8
Crédit agricole	6,4	6,5	6,3	6,4	6,8	7,2	7,6	8,8	10,0
Avances à la S.N.L., aux sociétés agréées et aux communes en vue de la construction d'habitations sociales	30,6	31,7	32,3	34,4	36,4	38,3	42,0	47,4	52,6
Ouvertures de crédit (Industriel, agricole, professionnel et universitaire)	6,6	10,9	15,7	20,4	24,9	31,7	37,6	53,4	64,2
Total ...	107,3	114,3	134,5	165,7	190,8	234,4	269,8	332,9	385,9
Revenus échus sur placements et prorata d'intérêts	4,1	4,4	5,2	5,8	7,9	9,4	11,0	13,1	15,7
Valeurs échues du portefeuille	5,8	7,0	7,0	11,1	13,0	3,8	3,9	7,4	5,7
Réserve monétaire à la B.N.B.	—	—	—	1,8	5,1	2,2	—	—	—
Divers	3,4	4,6	6,7	11,0	15,1	19,7	24,9	4,7	5,1
Total de l'actif ...	194,3	212,0	245,9	282,2	319,9	356,8	426,3	464,5	525,5
PASSIF									
<i>Exigible :</i>									
Dépôts sur livrets et bons d'épargne ² :									
Particuliers	154,0	165,8	190,4	217,5	245,6	270,7	327,5	369,2	414,7
Etablissements publics et autres	9,9	11,5	17,8	24,0	27,0	29,8	31,0	36,7	43,1
Total ...	163,9	177,3	208,2	241,5	272,6	300,5	358,5	405,9	457,8
Dépôts en comptes courants ²	9,4	11,9	12,6	11,1	10,0	13,4	19,9	27,5	33,7
Fonds de développement des universités libres	—	—	0,8	1,6	3,6	6,0	7,2	9,9	11,9
<i>Non exigible :</i>									
Fonds de dotation, fonds de prévisions diverses, fonds de réserve et provisions	17,5	18,0	18,6	20,1	21,5	21,2	20,7	19,7	20,4
Divers	3,5	4,8	5,7	7,9	12,2	15,7	20,0	1,5	1,7
Total du passif ...	194,3	212,0	245,9	282,2	319,9	356,8	426,3	464,5	525,5

¹ Cette rubrique comprend principalement les avoirs en caisse et les comptes à la B.N.B. et à l'O.C.P.

² Y compris les intérêts capitalisés.

XIV - 5. — CAISSE GENERALE D'EPARGNE ET DE RETRAITE

5c. — Principales rubriques des bilans des Caisses de Retraite

(milliards de francs)

Source : CGER.

	1969 31 déc.	1970 31 déc.	1971 31 déc.	1972 31 déc.	1973 31 déc.	1974 31 déc.	1975 31 déc.	1976 31 déc.	1977 31 déc.
ACTIF									
Placements définitifs :									
Dette directe de l'Etat	8,1	7,7	7,9	9,6	8,5	8,8	8,5	8,4	8,2
Dette indirecte de l'Etat et valeurs garanties par l'Etat	13,6	13,9	13,9	12,4	13,7	13,2	14,1	13,3	13,5
Obligations du Crédit Communal, de provinces, villes et communes	1,0	0,9	0,9	0,8	0,6	0,5	0,5	0,4	0,4
Obligations de sociétés belges et divers ...	0,5	0,6	0,5	0,5	0,4	0,4	0,4	0,4	0,4
Prêts hypothécaires	0,1	0,1
Avances à la Caisse publique de prêts, divers	0,2
Total ...	23,5	23,2	23,2	23,3	23,2	22,9	23,5	22,5	22,5
PASSIF									
Fonds des Rentes ¹	14,0	13,9	} 23,3 ³	23,2	23,1	23,2	23,4	23,2	23,0
Réserves mathématiques ²	9,8	10,3		0,9	1,0	1,0	1,1	1,1	1,1
Fonds de réserve	—	—							
Total ...	23,8	24,2	24,2	24,2	24,1	24,3	24,5	24,3	24,2

¹ Le Fonds des Rentes comprend les réserves représentatives des rentes assurées dans le cadre de la « Loi générale ». Ces réserves englobent les réserves mathématiques, de sécurité et de gestion, ainsi que les provisions, mais pas les réserves représentatives des rentes constituées en vertu de la loi du 16 mars 1865, qui figurent aux bilans de la Caisse d'Assurances sur la vie, sous la rubrique « Réserves mathématiques et provisions ».

² Les réserves mathématiques pures ont été majorées de chargements pour frais de services des rentes, et pour marge de sécurité et frais d'administration.

³ A partir de 1971, la distinction entre les postes « Fonds des Rentes » et « Réserves mathématiques » n'est plus donnée.

XIV - 5. — CAISSE GENERALE D'EPARGNE ET DE RETRAITE

5d. — Principales rubriques des bilans de la Caisse d'Assurance sur la Vie

(milliards de francs)

Source : CGER.

	1969 31 déc.	1970 31 déc.	1971 31 déc.	1972 31 déc.	1973 31 déc.	1974 31 déc.	1975 31 déc.	1976 31 déc.	1977 31 déc.
ACTIF									
Placements définitifs :									
Dette directe de l'Etat	2,7	3,1	2,8	3,9	4,0	4,4	4,7	4,7	4,7
Dette indirecte de l'Etat et valeurs garanties par l'Etat	8,2	8,4	7,9	7,4	7,3	6,9	6,7	6,3	6,3
Obligations du Crédit Communal, de provinces, villes et communes	0,1	0,1	0,1
Obligations de sociétés belges	0,2	0,2	0,2	0,2	0,1	0,1	0,1	0,1	0,1
Prêts hypothécaires	0,4	1,0	1,9	3,0	4,5	6,9	9,1
Habitations sociales : Avances aux sociétés agréées et à la Société Nationale du Logement	0,4	0,5	1,8	2,0	2,1	2,1	2,2	2,2	2,2
Total ...	11,6	12,3	13,2	14,5	15,4	16,5	18,2	20,2	22,4
PASSIF									
Réserves mathématiques et provisions ¹	7,6	7,9	8,2	8,9	10,1	11,0	12,4	14,1	16,2
Fonds de réserve et de répartition	4,0	4,3	4,7	5,2	5,5	5,9	6,3	6,6	6,8
Total ...	11,6	12,2	12,9	14,1	15,6	16,9	18,7	20,7	23,0

¹ Y compris les réserves représentatives des rentes constituées en vertu de la loi du 16 mars 1865.

XIV - 6. — SOCIETE NATIONALE DE CREDIT A L'INDUSTRIE

Principales rubriques des bilans au 31 décembre

(milliards de francs)

Source : Rapports annuels de la S.N.C.I.

	1969	1970	1971	1972	1973	1974	1975	1976	1977
ACTIF									
En-cours des crédits :									
Crédits d'investissement à long et moyen terme :									
1. garantis par l'Etat	26,7	28,4	30,3	30,8	33,5	36,9	40,8	50,1	59,6
2. garantis par banques et organismes financiers .	23,4	29,2	33,4	33,5	37,8	44,1	44,9	51,2	52,7
3. dont le risque est à charge de l'Institution	44,8	49,1	53,3	54,0	55,5	60,2	63,3	66,9	66,7
Crédits de restauration (dommages de guerre et inondations)	0,9	1,0	0,9	0,7	0,6	0,4	0,3	0,2	0,1
Crédits de warrantages (charbonnages) garantis par l'Etat	—	—	—	—	—	—	—	—
Crédits commerciaux	1,8	1,5	1,3	2,0	2,4	2,7	5,3	6,4	5,7
Crédits d'exportation payables à moyen et à long terme	2,7	3,8	3,1	4,5	5,7	8,3	7,4	11,7	9,0
Crédits gérés pour compte de l'Etat ¹	5,7	5,9	6,2	6,3	6,8	8,0	10,3	13,0	14,9
Placements divers à court terme	13,9	18,7	19,6	19,7	16,8	18,0	22,1	16,2	41,4
Divers	3,0	3,8	4,8	6,4	7,9	6,9	7,1	7,4	9,2
Total de l'actif ...	122,9	141,4	152,9	157,9	167,0	185,5	201,5	223,1	259,3

PASSIF

Obligations	75,6	87,1	98,5	100,5	105,4	115,1	119,7	133,6	163,5
Bons de caisse	15,3	19,2	18,7	20,3	21,5	22,3	27,4	28,3	32,3
Dépôts et emprunts divers (notamment en monnaies étrangères)	11,7	13,0	12,9	13,3	17,0	22,3	22,7	26,7	26,3
Etat belge :									
Fonds d'Aide Marshall	1,2	1,2	1,2	1,1	1,1	1,0	0,9	0,9	0,9
Fonds de l'Armement et des Constructions maritimes	3,6	4,0	4,4	4,6	5,2	6,5	8,9	11,4	13,4
Divers	15,5	16,9	17,2	18,1	16,8	18,3	21,9	22,2	22,9
Total du passif ...	122,9	141,4	152,9	157,9	167,0	185,5	201,5	223,1	259,3

¹ Il s'agit de crédits d'aide aux entreprises en difficulté, de crédits financés principalement par le Fonds d'Aide Marshall et le Fonds de l'Armement et des Constructions maritimes, et subsidiairement par le Fonds d'Aide à

l'Industrie charbonnière et le Fonds d'Aide aux ex-colons belges rentrés d'Afrique.

XIV - 7. — SITUATION GLOBALE DES CAISSES D'EPARGNE PRIVEES

(milliards de francs)

Actif

Rubriques	1974 31 déc.	1975 31 déc.	1976 31 déc.	1977 31 déc.	1977 30 sept.	1978 30 sept.	1977 31 oct.	1978 31 oct.
Caisse, Banque Nationale, Chèques postaux	3,0	1,5	1,7	2,3	1,2	1,4	1,4	1,6
Prêts au jour le jour	0,4	1,0	1,3	1,2	0,6	0,7	0,7	0,4
Avoirs auprès d'intermédiaires financiers	7,7	11,9	10,7	8,2	7,8	5,5	6,2	5,1
Créances et valeurs à court terme (maximum un mois)	1,7	1,8	2,1	2,3	2,2	2,5	2,1	2,4
Effets de commerce et factures	3,6	2,1	3,4	4,0	4,2	4,4	4,2	4,4
Débiteurs par acceptations	—	—	—	—	—	—	—	—
Avances, ouvertures de crédit et prêts non hypothécaires	16,5	21,0	30,9	38,3	37,4	42,7	37,5	43,0
Portefeuille-titres et participations	103,0	131,7	151,0	172,3	167,8	190,7	169,3	191,3
a) Certificats du Trésor et du Fonds des Rentes émis à un an au plus	(1,8)	(1,6)	(1,9)	(0,6)	(1,1)	(1,1)	(0,5)	(1,3)
b) Fonds publics belges et valeurs assimilées visés à l'article 12, § 1 ^{er} , 4 ^e , des dispositions coordon- nées :								
1. Dettes directe et indirecte de l'Etat belge	(37,2)	(48,9)	(58,1)	(66,7)	(64,7)	(79,5)	(66,4)	(79,2)
2. Autres fonds publics et valeurs assimilées	(51,3)	(61,8)	(70,2)	(82,9)	(80,5)	(87,7)	(81,0)	(88,3)
c) Obligations de sociétés belges	(8,0)	(13,2)	(14,4)	(15,5)	(15,0)	(15,9)	(14,9)	(16,0)
d) Actions, parts ou participations de sociétés belges	(2,4)	(3,1)	(3,3)	(3,8)	(3,5)	(4,1)	(3,5)	(4,1)
e) Autres valeurs	(2,3)	(3,1)	(3,1)	(2,8)	(3,0)	(2,4)	(3,0)	(2,4)
Prêts et ouvertures de crédit hypothécaires	127,3	143,4	166,7	186,2	181,0	207,5	182,1	210,0
Actionnaires ou sociétaires	1,9	2,4	3,1	3,4	3,4	3,5	3,3	3,4
Débiteurs divers	0,9	1,4	2,0	2,9	2,4	2,4	2,5	2,6
Divers	1,0	1,1	0,6	0,6	0,6	0,6	0,6	0,5
Total du disponible et réalisable ...	267,0	319,3	373,5	421,7	408,6	461,9	409,9	464,7
Frais d'établissement et autres immobilisations incorpo- relles	0,1	0,1	0,1	...	0,1	...	0,1	...
Immeubles et terrains	3,3	3,0	3,5	4,0	3,8	4,3	3,8	4,4
Leasing immobilier	0,3	1,0	1,0	1,0	1,0	1,0	1,0	1,0
Matériel et mobilier	0,2	0,2	0,3	0,3	0,3	0,4	0,3	0,4
Leasing mobilier	0,2	0,2	0,2	0,3	0,3	0,3	0,3	0,3
Cautionnements imposés par la loi
Total de l'immobilisé ...	4,1	4,5	5,1	5,6	5,5	6,0	5,5	6,1
Comptes transitoires ¹	6,3	8,3	9,7	12,0	10,1	12,1	11,6	13,3
Total de l'actif ...	277,4	332,1	388,3	439,3	424,2	480,0	427,0	484,1
dont : affectés par privilège à la garantie du rembour- sement des fonds d'épargne visés à l'article 1 ^{er} des dispositions coordonnées	256,9	306,9	359,8	405,9	393,3	445,0	394,1	447,8
valeur utile d'affectation après déduction des passifs concernant ces placements	253,4	302,6	354,5	399,7	387,5	437,6	387,8	439,7

¹ Y compris les comptes de résultats.

XIV - 7. — SITUATION GLOBALE DES CAISSES D'ÉPARGNE PRIVÉES

(milliards de francs)

Passif

Rubriques	1974 31 déc.	1975 31 déc.	1976 31 déc.	1977 31 déc.	1977 30 sept.	1978 30 sept.	1977 31 oct.	1978 31 oct.
Fonds d'épargne :								
Visés à l'article 1 ^{er} des dispositions coordonnées, remboursables dans des délais ¹ :								
a) n'excédant pas deux ans		219,8	255,7	282,0	265,2	302,1	265,5	303,7
b) excédant deux ans mais inférieurs à cinq ans ...		20,5	24,6	28,3	27,8	30,6	27,9	30,8
c) de cinq ans ou plus		61,1	71,9	85,3	83,6	92,1	84,2	92,6
Visés à l'article 23, § 5, de l'arrêté royal n° 11 du 18 avril 1967	0,3	0,1	—	—	—	—	—	—
Total des fonds d'épargne ...	251,8	301,5	352,2	395,6	376,6	424,8	377,6	427,1
Réserves techniques	1,1	1,2	0,8	0,8	0,8	0,8	0,8	0,8
Fonds de reconstitution	2,5	2,8	3,1	3,4	3,3	3,7	3,3	3,7
Créanciers couverts par des sûretés réelles	0,4	0,5	0,6	0,8	0,1	0,2	0,1	0,2
Emprunts :								
a) au jour le jour	0,4	1,0
b) auprès de la Banque Nationale	0,2	...	0,2
c) auprès d'autres intermédiaires financiers	0,1	0,2	0,7	1,1	1,4	1,6	1,3	1,6
Acceptations en circulation	—	—	—	—	—	—	—	—
Réescompteurs	0,4	...	0,6	0,5	0,5
Mobilisation d'Actifs	0,5	0,4	0,4	0,4	0,4	0,5	0,4	0,5
Autres engagements à un mois maximum	0,5	0,9	1,1	1,4	0,7	0,6	0,6	0,5
Créditeurs divers	1,1	1,2	1,0	1,3	1,1	1,4	1,0	1,2
Provisions pour charges	0,5	1,2	2,5	3,3	2,5	2,6	2,2	2,5
Divers	1,0	1,1	0,6	0,6	0,6	0,5	0,6	0,5
Total de l'exigible ...	259,5	311,0	363,0	409,1	387,5	437,5	388,8	440,3
Fonds propres :								
a) capital	5,6	6,5	7,6	8,0	7,9	8,3	7,9	8,4
b) réserve légale	0,5	0,5	0,6	0,7	0,7	0,8	0,7	0,7
c) autres réserves	6,2	6,6	7,1	7,8	7,7	8,7	7,7	8,7
Comptes de redressements d'actifs	0,4	0,8	1,2	1,9	1,2	1,9	1,2	1,9
Comptes transitoires ²	5,2	6,7	8,8	11,8	19,2	22,8	20,7	24,1
Total du passif ...	277,4	332,1	388,3	439,3	424,2	480,0	427,0	484,1

¹ Au 31 décembre 1974 :

Dépôts inférieurs à 2 ans	155,6
Dépôts à 2 ans et plus	31,8
Obligations et bons de caisse	64,1

² Y compris les comptes de résultats.

XIV - 8. — CREDIT COMMUNAL DE BELGIQUE

(milliards de francs)

Source : *Crédit Communal de Belgique*.

Périodes	Financement des dépenses d'investissement des pouvoirs régionaux et locaux et des organismes des secteurs provincial et communal										Opérations en comptes courants des pouvoirs régionaux et locaux et des organismes des secteurs provincial et communal (dépenses ordinaires)				
	Comptes « Subaides et Fonds d'Emprunts »										Dette à court, moyen et long terme envers le Crédit Communal de Belgique (à fin de période)	Engagements de crédits du Crédit Communal de Belgique	Moyenne des soldes globaux journaliers		Total des paiements effectués par le débit de ces comptes
	Solde disponible au début de la période	Versements			Prélèvements			Solde disponible à la fin de la période	créditeurs	débiteurs					
		Fonds d'emprunts mis à la disposition des emprunteurs		Subventions versées en capital par l'Etat et les provinces et autres recettes	Total	Pour remboursements d'emprunts	Pour paiement de dépenses extraordinaires						Total		
(1)	Emprunts dont les charges sont supportées par les emprunteurs	Emprunts dont les charges sont remboursées aux emprunteurs par l'Etat	(4)	(2) + (3) + (4) = (5)	(6)	(7)	(6) + (7) = (8)	(1) + (5) - (8) = (9)	(10)	(11)	(12)	(13)	(14)		
1970	8,7	19,8	3,0	4,0	26,8	0,5	25,1	25,6	9,9	127,2	10,3	4,7	6,5	99,7	
1971	10,0	18,9	3,3	5,7	27,9	0,8	26,8	27,6	10,3	140,2	15,3	5,1	7,3	108,5	
1972	10,3	22,1	3,5	6,2	31,8	0,7	30,3	31,0	11,1	157,3	15,2	5,9	8,7	106,8	
1973	11,1	25,9	3,7	6,7	36,3	0,8	33,5	34,3	13,1	178,6	20,5	5,9	12,0	125,2	
1974	13,1	31,5	4,7	9,3	45,5	0,9	42,2	43,1	15,5	204,4	18,0	7,6	17,5	152,1	
1975	15,5	35,8	5,3	10,5	51,6	1,1	47,6	48,7	18,4	234,5	24,0	7,4	25,8	198,6	
1976	18,4	42,2	6,0	11,8	60,0	1,5	56,7	58,2	20,2	272,0	25,1	8,5	31,1	228,3	
1977	20,2	33,1	8,1	16,5	57,7	3,2	54,3	57,5	20,4	303,0	26,1	9,1	30,3	285,1	
1976 3 ^e trimestre	20,6	11,9	1,8	2,3	16,0	0,4	13,8	14,2	22,4	264,3	27,3	7,1	33,0	61,4	
4 ^e trimestre	22,4	10,1	1,2	3,1	14,4	0,6	16,0	16,6	20,2	272,0	25,1	8,8	30,2	53,7	
1977 1 ^{er} trimestre	20,2	8,8	2,3	3,5	14,6	0,3	14,2	14,5	20,3	276,0	25,7	10,7	31,8	72,8	
2 ^e trimestre	20,3	7,2	2,0	4,0	13,2	0,2	12,7	12,9	20,6	290,6	25,7	7,2	28,8	72,2	
3 ^e trimestre	20,6	6,4	2,0	3,6	12,0	0,3	12,7	13,0	19,6	297,1	27,6	7,4	32,0	71,8	
4 ^e trimestre	19,6	10,7	1,8	5,4	17,9	2,4	14,7	17,1	20,4	303,0	26,1	11,0	28,4	68,3	
1978 1 ^{er} trimestre	20,4	10,9	1,6	5,5	18,0	0,6	16,7	17,3	21,1	311,4	27,6	11,0	30,3	86,2	
2 ^e trimestre	21,1	8,2	1,5	2,2	11,9	0,5	10,5	11,0	22,0	29,6	10,6	31,3	75,8	
3 ^e trimestre	22,0	9,1	2,4	3,8	15,3	0,5	14,1	14,6	22,7	30,6	10,0	34,5	76,4	
1977 Septembre	19,8	2,5	0,6	1,3	4,4	0,2	4,4	4,6	19,6	297,1	27,6	7,2	31,0	18,3	
Octobre	19,6	3,0	0,7	1,6	5,3	0,8	4,2	5,0	19,9	296,3	27,7	6,7	33,0	22,3	
Novembre	19,9	4,0	0,5	2,5	7,0	1,2	5,0	6,2	20,7	299,4	25,8	12,7	26,5	22,3	
Décembre	20,7	3,7	0,6	1,3	5,6	0,4	5,5	5,9	20,4	303,0	26,1	13,6	25,8	23,7	
1978 Janvier	20,4	3,6	0,5	0,8	4,9	0,1	4,1	4,2	21,1	303,1	25,6	10,7	31,0	38,6	
Février	21,1	3,6	0,6	3,7	7,9	0,2	7,3	7,5	21,5	307,1	25,6	11,2	30,8	22,7	
Mars	21,5	3,7	0,5	1,0	5,2	0,3	5,3	5,6	21,1	311,4	27,6	11,1	29,2	24,9	
Avril	21,1	2,5	0,7	0,8	4,0	0,2	2,7	2,9	22,2	311,5	27,7	8,8	31,4	32,7	
Mai	22,2	2,7	0,4	0,9	4,0	0,2	3,9	4,1	22,1	314,4	28,1	11,9	30,7	26,3	
Juin	22,1	3,0	0,4	0,5	3,9	0,1	3,9	4,0	22,0	29,6	11,0	31,8	16,8	
Juillet	22,0	3,5	1,1	1,6	6,2	0,2	6,0	6,2	22,0	318,7	28,3	10,0	38,8	37,9	
Août	22,0	2,2	0,6	1,1	3,9	0,2	4,2	4,4	21,5	31,0	10,7	32,6	20,8	
Septembre	21,5	3,4	0,7	1,1	5,2	0,1	3,9	4,0	22,7	30,6	9,2	32,0	17,7	

XIV - 9. — COMPAGNIES D'ASSURANCES SUR LA VIE

Principales rubriques des bilans

(milliards de francs)

Sociétés belges

Source : M.A.E., Service des Assurances.

	1968	1969	1970	1971	1972	1973	1974	1975	1976
ACTIF									
Immeubles	7,2	8,3	9,3	12,1	13,4	15,9	16,3	18,1	21,7
Prêts hypothécaires	19,2	21,1	22,6	25,0	26,4	30,2	34,4	38,8	42,4
Prêts sur polices	2,2	2,5	2,7	3,0	3,1	3,3	3,9	4,2	4,8
Valeurs mobilières :									
Fonds publics belges	8,4	8,2	21,6	23,3	24,5	26,7	28,8	31,4	33,3
Titres des organismes parastataux de crédit	8,1	8,2							
Titres des autres organismes parastataux	2,5	2,5							
Titres des provinces et communes	2,3	1,9							
Valeurs étrangères	3,0	3,3	3,5	3,5	3,7	4,0	4,1	4,7	5,5
Obligations de sociétés belges	12,0	13,1	14,0	14,5	15,6	17,9	18,9	21,6	27,1
Actions de sociétés belges	4,0	4,2	5,0	4,9	6,2	6,5	6,9	7,4	9,3
Total des valeurs mobilières ...	40,3	41,4	44,1	46,2	50,0	55,0	58,7	65,1	75,2
PASSIF									
Cautionnements déposés	0,6	0,6	0,6	0,8	0,7	0,9	0,9	1,0	...
Réserves mathématiques ¹	69,2	74,2	80,1	87,1	94,8	104,0	114,6	128,5	145,9

Sociétés étrangères

	1968	1969	1970	1971	1972	1973	1974	1975	1976
ACTIF									
Immeubles	2,7	2,9	3,1	3,3	3,5	3,5	3,9	4,2	2,8
Prêts hypothécaires	5,6	6,2	6,6	6,9	7,3	7,9	8,6	9,4	8,7
Prêts sur polices	0,6	0,7	0,7	0,7	0,7	0,7	0,7	0,7	0,6
Valeurs mobilières :									
Fonds publics belges	5,0	5,0	8,4	8,9	9,2	9,3	9,9	10,4	9,2
Titres des organismes parastataux de crédit	1,5	1,5							
Titres des autres organismes parastataux	1,0	1,1							
Titres des provinces et communes	0,5	0,4							
Valeurs étrangères	0,7	0,8	0,8	1,0	1,0	0,9	0,8	1,0	1,0
Obligations de sociétés belges	0,9	1,2	1,6	2,0	2,5	2,7	2,7	2,8	2,5
Actions de sociétés belges	0,8	0,9	1,0	1,1	1,2	1,4	1,3	1,6	1,4
Total des valeurs mobilières ...	10,4	10,9	11,8	13,0	13,9	14,3	14,7	15,8	14,1
PASSIF									
Cautionnements déposés	0,2	0,2	0,2	0,2	0,2	0,3	0,3	0,3	...
Réserves mathématiques ¹	19,1	20,4	21,7	23,2	24,9	26,3	28,0	30,2	25,8

¹ Ces réserves comprennent également les réserves pour sinistres à régler, la réserve technique de participation et la réserve de garantie.

Références bibliographiques : *Moniteur belge* : a) Rapports du Fonds des Rentes sur les opérations de l'année; b) Ministère des Communications : chèques postaux. — *Comptes rendus des opérations et de la situation de la CGER de*

Belgique. — Annuaire statistique de la Belgique. — Bulletin de l'I.N.S. — Rapports annuels de la S.N.C.I., de l'O.C.P.E. et du Crédit Communal de Belgique.

XV. — ACTIFS FINANCIERS

XV - 1. — ACTIFS FINANCIERS DETENUS PAR LES POUVOIRS PUBLICS ET PAR LES ENTREPRISES¹ ET PARTICULIERS

(variations en milliards de francs)

Période	Détenus par les pouvoirs publics ²						Détenus par les entreprises et particuliers ⁶	Total général
	Monnaie scripturale ³	Autres actifs à un an ou plus ⁴			Actifs à plus d'un an ⁴	Total		
		Auprès des intermédiaires financiers nationaux ⁵	Auprès des secteurs nationaux non financiers	Total				
(1)	(2)	(3)	(4) = (2) + (3)	(5)	(6) = (1) + (4) + (5)	(7)	(8) = (6) + (7)	
1970	- 0,9	+ 3,3	...	+ 3,3	+ 0,5	+ 2,9	+ 160,6	+ 163,5
1971	+ 2,7	+ 3,0	...	+ 3,0	+ 2,0	+ 7,7	+ 208,0	+ 215,7
1972	+ 1,3	+ 3,8	...	+ 3,8	+ 1,6	+ 6,7	+ 279,8	+ 286,5
1973	+ 5,8	+ 7,1	...	+ 7,1	+ 2,6	+ 15,5	+ 285,7	+ 301,2
1974	+ 5,6	+ 1,5	- 0,2	+ 1,3	+ 2,3	+ 9,2	+ 300,0	+ 309,2
1975	+ 5,4	- 0,9	+ 0,3	- 0,6	- 0,7	+ 4,1	p+ 381,8	p+ 385,9
1976	+ 8,8	- 1,5	- 0,3	- 1,8	+ 1,7	+ 8,7	p+ 467,5	p+ 476,2
1977	- 1,2	+ 4,5	+ 0,2	+ 4,7	...	+ 3,5	p+ 474,6	p+ 478,1
1976 2 ^o trimestre	+ 7,2	- 6,4	...	- 6,4	- 0,2	+ 0,6	p+ 135,6	p+ 136,2
3 ^o trimestre	- 2,1	- 3,9	- 0,1	- 4,0	+ 1,6	- 4,5	p+ 78,9	p+ 74,4
4 ^o trimestre	+ 4,6	+ 2,3	- 0,1	+ 2,2	- 0,1	+ 6,7	p+ 113,8	p+ 120,5
1977 1 ^{er} trimestre	- 13,5	+ 14,5	+ 0,3	+ 14,8	- 0,1	+ 1,2	p+ 145,4	p+ 146,6
2 ^o trimestre	+ 2,4	+ 0,8	- 0,1	+ 0,7	- 0,1	+ 3,0	p+ 144,0	p+ 147,0
3 ^o trimestre	+ 4,2	- 13,3	+ 0,2	- 13,1	+ 0,1	- 8,8	p+ 80,2	p+ 71,4
4 ^o trimestre	+ 5,7	+ 2,5	- 0,2	+ 2,3	+ 0,1	+ 8,1	p+ 105,0	p+ 113,1
1978 1 ^{er} trimestre	+ 2,2	+ 14,0	- 0,1	+ 13,9	+ 0,1	+ 16,2	p+ 134,2	p+ 150,4
2 ^o trimestre	+ 9,6	- 11,4	...	- 11,4	...	- 1,8	p+ 176,0	p+ 174,2

¹ Entreprises privées qui ne sont pas des intermédiaires financiers, organismes publics d'exploitation, organismes d'assurance-vie et accidents du travail, et fonds de pension.

² Le compte ordinaire du Trésor à la B.N.B. n'est pas considéré comme étant un actif financier détenu par les pouvoirs publics.

³ Variations des encours qui figurent à la colonne (8) du tableau XIII-4b.

⁴ Durée à l'origine.

⁵ Autres que les organismes d'assurance-vie et accidents du travail, et fonds de pension.

⁶ Voir tableau XV-2.

XV - 2. — ACTIFS FINANCIERS DETENUS PAR LES ENTREPRISES ¹ ET PARTICULIERS

(variations en milliards de francs)

Période	Actifs en francs belges				Actifs en monnaies étrangères			Autres actifs ⁸	Total général (9) = (4) + (7) + (8)
	Encaisses monétaires ² (1)	Autres actifs à un an au plus ^{3 4} (2)	Actifs à plus d'un an ^{3 5} (3)	Total (4) = (1) à (3)	A un an au plus ³ (Dépôts) ⁶ (5)	A plus d'un an ³ (Valeurs mobilières) ⁷ (6)	Total (7) = (5) + (6)		
1970	+ 29,7	+ 45,6	+ 56,0	+131,3	+ 3,3	+ 14,4	+ 17,7	+ 11,6	+160,6
1971	+ 35,8	+ 78,1	+ 68,4	+182,3	- 2,8	+ 21,6	+ 18,8	+ 6,9	+208,0
1972	+ 64,7	+103,6	+ 62,0	+230,3	- 2,2	+ 33,3	+ 31,1	+ 18,4	+279,8
1973	+ 31,9	+139,3	+ 81,3	+252,5	+ 5,5	+ 25,4	+ 30,9	+ 2,3	+285,7
1974	+ 34,4	+141,3	+ 96,7	+272,4	+ 13,1	+ 15,0	+ 28,1	- 0,5	+300,0
1975	+ 91,9	+126,1	p+112,8	p+330,8	+ 8,0	+ 31,8	+ 39,8	p+ 11,2	p+381,8
1976	+ 37,2	+197,8	p+151,8	p+386,8	+ 12,0	+ 13,8	+ 25,8	p+ 54,9	p+467,5
1977	+ 73,1	+113,4	p+228,4	p+414,9	+ 19,0	+ 17,1	+ 36,1	p+ 23,6	p+474,6
1976 2 ^o trimestre	+ 53,8	+ 21,0	p+ 44,7	p+119,0	+ 0,3	- 3,2	- 2,9	p+ 19,5	p+135,6
3 ^o trimestre	- 27,0	+ 49,7	p+ 29,1	p+ 51,8	+ 6,5	+ 1,9	+ 8,4	p+ 18,7	p+ 78,9
4 ^o trimestre	+ 15,3	+ 69,9	p+ 38,7	p+123,9	+ 0,8	+ 4,3	+ 5,1	p- 15,2	p+113,8
1977 1 ^{er} trimestre	+ 24,8	+ 22,1	p+ 78,6	p+125,5	+ 4,6	+ 2,3	+ 6,9	p+ 13,0	p+145,4
2 ^o trimestre	+ 45,4	+ 3,7	p+ 68,7	p+117,8	+ 1,7	+ 6,3	+ 8,0	p+ 18,2	p+144,0
3 ^o trimestre	- 14,5	+ 24,4	p+ 56,6	p+ 66,5	- 0,3	+ 4,2	+ 3,9	p+ 9,8	p+ 80,2
4 ^o trimestre	+ 17,4	+ 63,2	p+ 24,5	p+105,1	+ 13,0	+ 4,3	+ 17,3	p- 17,4	p+105,0
1978 1 ^{er} trimestre	+ 5,9	+ 65,7	p+ 61,9	p+133,5	- 10,8	+ 4,4	- 6,4	p+ 7,1	p+134,2
2 ^o trimestre	+ 54,1	+ 3,1	p+ 56,0	p+113,2	+ 6,6	+ 3,2	+ 9,8	p+ 53,0	p+176,0

¹ Entreprises privées qui ne sont pas des intermédiaires financiers, organismes publics d'exploitation, organismes d'assurance-vie et accidents du travail, et fonds de pension.

² Variations des encours qui figurent à la colonne (5) du tableau XIII-4b.

³ Durée à l'origine.

⁴ Voir tableau XV-3a, colonne (8).

⁵ Voir tableau XV-4, colonne (4).

⁶ Voir tableau XV-8a, colonne (11).

⁷ Voir tableau XV-4, colonne (7).

⁸ Actifs pour lesquels la ventilation en francs belges et en monnaies étrangères n'est pas connue ou n'a pas de sens. Essentiellement des créances commerciales nettes sur l'étranger détenues par les entreprises et des investissements directs à l'étranger, ainsi que le montant obtenu en déduisant des créances des intermédiaires financiers les dettes de ceux-ci qui sont recensées comme actifs financiers dans les colonnes (1) à (7).

**XV - 3a. — ACTIFS FINANCIERS DETENUS PAR LES ENTREPRISES ¹ ET PARTICULIERS
ACTIFS NON MONETAIRES A UN AN AU PLUS ²**

(variations en milliards de francs)

Période	En francs belges							En monnaies étrangères			Total général	
	Après des intermédiaires financiers nationaux 3 4						Après des secteurs nationaux non financiers et à l'étranger	Total	Après des intermédiaires financiers nationaux 3 6	A l'étranger		Total
	Dépôts en carnets ou livrets ordinaires	Dépôts à terme et à préavis	Bons de caisse et d'épargne	Divers	Total	dont : Après des organismes principalement monétaires 5						
(1)	(2)	(3)	(4)	(5) = (1) à (4)	(6)	(7)	(8) = (5) + (7)	(9)	(10)	(11) = (9) + (10)	(12) = (8) + (11)	
1970	+ 7,5	+ 25,4	+ 11,3	+ 0,7	+ 44,9	+ 19,7	+ 0,7	+ 45,6	- 3,3	+ 6,6	+ 3,3	+ 48,9
1971	+ 54,2	+ 13,0	+ 10,5	+ 0,5	+ 78,2	+ 27,0	- 0,1	+ 78,1	- 1,7	- 1,1	- 2,8	+ 75,3
1972	+ 88,0	+ 3,9	+ 4,9	+ 1,4	+ 98,2	+ 37,7	+ 5,4	+103,6	- 0,5	- 1,7	- 2,2	+101,4
1973	+ 70,2	+ 48,8	+ 7,6	+ 0,5	+127,1	+ 65,2	+ 12,2	+139,3	+ 2,7	+ 2,8	+ 5,5	+144,8
1974	+ 51,2	+ 42,3	+ 7,0	+ 0,4	+100,9	+ 45,7	+ 40,4	+141,3	+ 5,6	+ 7,5	+ 13,1	+154,4
1975	+136,7	- 3,0	+ 9,7	+ 1,8	+145,2	+ 42,2	- 19,1	+126,1	+ 5,5	+ 2,5	+ 8,0	+134,1
1976	+106,0	+ 69,4	+ 4,6	- 4,2	+175,8	+ 87,8	+ 22,0	+197,8	+ 8,4	+ 3,6	+ 12,0	+209,8
1977	+102,9	- 0,8	+ 5,0	+ 1,1	+108,2	+ 39,1	+ 5,2	+113,4	+ 4,4	+ 14,6	+ 19,0	+132,4
1976 2 ^e trimestre	+ 13,2	+ 3,5	- 1,5	+ 1,9	+ 17,1	+ 10,7	+ 3,9	+ 21,0	- 2,9	+ 3,2	+ 0,3	+ 21,3
3 ^e trimestre	+ 12,0	+ 32,5	- 0,7	- 0,1	+ 43,7	+ 34,6	+ 6,0	+ 49,7	+ 1,3	+ 5,2	+ 6,5	+ 56,2
4 ^e trimestre	+ 47,9	+ 16,4	+ 2,5	- 4,8	+ 62,0	+ 18,6	+ 7,9	+ 69,9	+ 1,3	- 0,5	+ 0,8	+ 70,7
1977 1 ^{er} trimestre	+ 2,4	+ 14,4	- 2,4	+ 2,8	+ 17,2	+ 9,0	+ 4,9	+ 22,1	+ 5,7	- 1,1	+ 4,6	+ 26,7
2 ^e trimestre	+ 23,7	- 17,7	+ 1,0	+ 0,8	+ 7,8	+ 1,6	- 4,1	+ 3,7	- 6,4	+ 8,1	+ 1,7	+ 5,4
3 ^e trimestre	+ 15,1	+ 2,7	+ 3,2	- 0,5	+ 20,5	+ 12,5	+ 3,9	+ 24,4	- 1,9	+ 1,6	- 0,3	+ 24,1
4 ^e trimestre	+ 61,7	- 0,2	+ 3,2	- 2,0	+ 62,7	+ 16,0	+ 0,5	+ 63,2	+ 7,0	+ 6,0	+ 13,0	+ 76,2
1978 1 ^{er} trimestre	+ 17,7	+ 32,3	+ 0,7	+ 4,2	+ 54,9	+ 26,8	+ 10,8	+ 65,7	- 3,5	- 7,3	- 10,8	+ 54,9
2 ^e trimestre	+ 16,7	- 17,5	+ 7,2	- 0,7	+ 5,7	- 1,1	- 2,6	+ 3,1	- 0,9	+ 7,5	+ 6,6	+ 9,7

¹ Entreprises privées qui ne sont pas des intermédiaires financiers, organismes publics d'exploitation, organismes d'assurance-vie et accidents du travail, et fonds de pension.

² Durées à l'origine.

³ Autres que les organismes d'assurance-vie et accidents du travail, et fonds de pension.

⁴ Pour les encours, voir tableau XV-3b, colonnes (1) à (6).

⁵ Chiffres de la colonne (2) du tableau XIII-8, sous déduction des avoirs des caisses d'épargne, des sociétés hypothécaires et de capitalisation et des intermédiaires financiers publics de crédit.

⁶ Pour les encours, voir tableau XV-3b, colonne (7).

**XV - 3b. — ACTIFS FINANCIERS DETENUS PAR LES ENTREPRISES ¹ ET PARTICULIERS
ACTIFS NON MONETAIRES A UN AN AU PLUS ²
AUPRES DES INTERMEDIAIRES FINANCIERS NATIONAUX ³**

(milliards de francs)

Fin de période	En francs belges						En monnaies étrangères	Total général
	Dépôts en carnets ou livrets ordinaires (1)	Dépôts à terme et à préavis (2)	Bons de caisse et d'épargne (3)	Divers (4)	Total (5) = (1) à (4)	dont : Auprès des organismes principalement monétaires ⁴ (6)		
1969	270,8	110,6	18,8	2,5	402,7	156,8	14,7	417,4
1970	278,3	136,0	30,1	3,2	447,6	176,5	11,4	459,0
1971	332,5	149,0	40,6	3,7	525,8	203,5	9,7	535,5
1972	420,5	152,9	45,5	5,1	624,0	241,2	9,2	633,2
1973	490,7	201,7	53,1	5,6	751,1	306,4	11,9	763,0
1974	541,9	244,0	60,1	6,0	852,0	352,1	17,5	869,5
1975	678,6	241,0	69,8	7,8	997,2	394,3	23,0	1.020,2
1976 Mars	711,5	258,0	74,1	6,6	1.050,2	418,2	31,7	1.081,9
Juin	724,7	261,5	72,6	8,5	1.067,3	428,9	28,8	1.096,1
Septembre	736,7	294,0	71,9	8,4	1.111,0	463,5	30,1	1.141,1
Décembre	784,6	310,4	74,4	3,6	1.173,0	482,1	31,4	1.204,4
1977 Mars	787,0	324,8	72,0	6,4	1.190,2	491,1	37,1	1.227,3
Juin	810,7	307,1	73,0	7,2	1.198,0	492,7	30,7	1.228,7
Septembre	825,8	309,8	76,2	6,7	1.218,5	505,2	28,8	1.247,3
Décembre	887,5	309,6	79,4	4,7	1.281,2	521,2	35,8	1.317,0
1978 Mars	905,2	341,9	80,1	8,9	1.336,1	548,0	32,3	1.368,4
Juin	921,9	324,4	87,3	8,2	1.341,8	546,9	31,4	1.373,2

¹ Entreprises privées qui ne sont pas des intermédiaires financiers, organismes publics d'exploitation, organismes d'assurance-vie et accidents du travail, et fonds de pension.

² Durée à l'origine.

³ Autres que les organismes d'assurance-vie et accidents du travail, et fonds de pension.

⁴ Chiffres de la colonne (2) du tableau XIII-1, sous déduction des avoirs des caisses d'épargne, des sociétés hypothécaires et de capitalisation et des intermédiaires financiers publics de crédit.

**XV - 4. — ACTIFS FINANCIERS DETENUS PAR LES ENTREPRISES ¹ ET PARTICULIERS
ACTIFS A PLUS D'UN AN ²**

(variations en milliards de francs)

Période	En francs belges				En monnaies étrangères ³			Total général (8) = (4) + (7)
	Bons de caisse et obligations (1)	Dépôts (2)	Actions (3)	Total (4) = (1) + (2) + (3)	Obligations (5)	Actions ⁴ (6)	Total (7) = (5) + (6)	
1970	+ 47,5	+ 7,5	+ 1,0	+ 56,0	-----	-----	+14,4	+ 70,4
1971	+ 53,8	+11,2	+ 3,4	+ 68,4	-----	-----	+21,6	+ 90,0
1972	+ 52,9	+ 8,0	+ 1,1	+ 62,0	-----	-----	+33,3	+ 95,3
1973	+ 75,5	+ 3,5	+ 2,3	+ 81,3	+ 7,1	+18,3	+25,4	+106,7
1974	+ 91,2	- 1,1	+ 6,6	+ 96,7	+13,0	+ 2,0	+15,0	+111,7
1975	p+ 95,5	+12,8	+ 4,5	p+112,8	+22,4	+ 9,4	+31,8	p+144,6
1976	p+146,5	+ 3,1	+ 2,2	p+151,8	+13,2	+ 0,6	+13,8	p+165,6
1977	p+211,3	+ 7,1	+10,0	p+228,4	+18,1	- 1,0	+17,1	p+245,5
1976 2 ^e trimestre	p+ 43,3	+ 0,2	+ 1,2	p+ 44,7	- 1,9	- 1,3	- 3,2	p+ 41,5
3 ^e trimestre	p+ 28,3	+ 0,3	+ 0,5	p+ 29,1	+ 2,7	- 0,8	+ 1,9	p+ 31,0
4 ^e trimestre	p+ 37,4	+ 0,6	+ 0,7	p+ 38,7	+ 3,1	+ 1,2	+ 4,3	p+ 43,0
1977 1 ^{er} trimestre	p+ 72,3	+ 2,7	+ 3,6	p+ 78,6	+ 2,4	- 0,1	+ 2,3	p+ 80,9
2 ^e trimestre	p+ 63,9	- 0,1	+ 4,9	p+ 68,7	+ 6,9	- 0,6	+ 6,3	p+ 75,0
3 ^e trimestre	p+ 53,3	+ 3,3	...	p+ 56,6	+ 4,7	- 0,5	+ 4,2	p+ 60,8
4 ^e trimestre	p+ 21,8	+ 1,2	+ 1,5	p+ 24,5	+ 4,1	+ 0,2	+ 4,3	p+ 28,8
1978 1 ^{er} trimestre	p+ 63,4	- 1,6	+ 0,1	p+ 61,9	+ 3,7	+ 0,7	+ 4,4	p+ 66,3
2 ^e trimestre	p+ 44,7	+ 1,6	+ 9,7	p+ 56,0	+ 2,7	+ 0,5	+ 3,2	p+ 59,2

¹ Entreprises privées qui ne sont pas des intermédiaires financiers, organismes publics d'exploitation, organismes d'assurance-vie et accidents du travail, et fonds de pension.

² Durée à l'origine.

³ Achats nets de titres par des résidents de l'U.E.B.L.; la part de l'épargne luxembourgeoise dans ces achats nets est peu importante.

⁴ Y compris les achats nets de parts dans des fonds communs de placement.

XV - 5a. — ACTIFS FINANCIERS DETENUS PAR LES ENTREPRISES ¹ ET PARTICULIERS
ACTIFS EN FRANCS BELGES ET MONNAIES ETRANGERES AUPRES DES INTERMEDIAIRES FINANCIERS NATIONAUX ²

(variations en milliards de francs)

Période	Organismes principalement monétaires				Autres intermédiaires financiers					Total		
	B.N.B.	Organismes publics	Banques		Intermédiaires financiers publics		Caisses d'épargne privées		Sociétés hypothécaires et de capitalisation	Actifs à un an au plus	Actifs à plus d'un an	Total général
	Actifs à un an au plus	Actifs à un an au plus	Actifs à un an au plus	Actifs à plus d'un an	Actifs à un an au plus	Actifs à plus d'un an	Actifs à un an au plus	Actifs à plus d'un an	Actifs à plus d'un an	(10) = (1)+(2)+(3)+(5)+(7)	(11) = (4)+(6)+(8)+(9)	
	(1)	(2)	(3)	(4)	(5)	(6)	(7)	(8)	(9)			(12) = (10)+(11)
1970	+ 4,7	+ 6,0	+ 31,5	+ 8,1	+ 19,1	+ 22,2	+ 10,1	+ 5,8	+ 0,6	+ 71,4	+ 36,7	+108,1
1971	+ 13,8	+ 1,9	+ 44,1	+ 12,4	+ 34,1	+ 22,6	+ 18,3	+ 6,2	+ 1,2	+112,2	+ 42,4	+154,6
1972	+ 19,5	+ 11,9	+ 66,2	+ 10,2	+ 38,8	+ 14,9	+ 26,1	+ 4,5	+ 2,7	+162,5	+ 32,3	+194,8
1973	+ 14,3	+ 1,5	+ 80,7	+ 6,1	+ 40,9	+ 30,9	+ 24,9	+ 8,0	+ 1,1	+162,3	+ 46,1	+208,4
1974	+ 16,8	+ 2,8	+ 60,0	+ 3,2	+ 39,9	+ 38,0	+ 20,8	+ 9,5	+ 2,6	+140,3	+ 53,3	+193,6
1975	+ 33,1	+ 8,3	+ 87,7	+ 16,8	+ 76,4	+ 35,0	+ 37,1	+ 12,2	+ 1,9	+242,6	+ 65,9	+308,5
1976	+ 16,8	+ 7,2	+107,2	+ 14,1	+ 54,2	+ 46,9	+ 35,8	+ 13,7	+ 3,8	+221,2	+ 78,5	+299,7
1977	+ 26,9	+ 4,5	+ 77,0	+ 31,8	+ 51,8	p+ 85,7	+ 25,7	+ 18,2	p+ 3,9	+185,9	p+139,6	p+325,5
1976 2 ^e trimestre	+ 23,7	+ 4,7	+ 29,2	+ 3,3	+ 1,5	+ 13,9	+ 8,3	+ 4,5	+ 1,0	+ 67,4	+ 22,7	+ 90,1
3 ^e trimestre	- 8,4	- 3,0	+ 18,6	+ 2,8	+ 7,2	+ 11,9	+ 3,6	+ 3,1	+ 1,1	+ 18,0	+ 18,9	+ 36,9
4 ^e trimestre	+ 7,3	+ 3,1	+ 26,6	+ 2,1	+ 26,2	+ 8,8	+ 15,3	+ 4,1	+ 0,8	+ 78,5	+ 15,8	+ 94,3
1977 1 ^{er} trimestre	- 5,8	+ 3,8	+ 37,7	+ 15,3	+ 15,5	p+ 37,3	- 3,5	+ 5,9	p+ 1,0	+ 47,7	p+ 59,5	p+107,2
2 ^e trimestre	+ 26,1	+ 5,7	+ 4,4	+ 5,1	+ 1,8	p+ 20,0	+ 8,9	+ 4,7	p+ 1,0	+ 46,9	p+ 30,8	p+ 77,7
3 ^e trimestre	- 4,0	- 4,8	+ 3,9	+ 7,7	+ 4,9	p+ 23,0	+ 4,0	+ 5,1	p+ 1,0	+ 4,0	p+ 36,8	p+ 40,8
4 ^e trimestre	+ 10,6	- 0,2	+ 31,0	+ 3,7	+ 29,6	p+ 5,4	+ 16,3	+ 2,5	p+ 0,9	+ 87,3	p+ 12,5	p+ 99,8
1978 1 ^{er} trimestre	- 6,6	+ 3,3	+ 29,7	+ 3,9	+ 25,1	p+ 13,2	+ 5,7	+ 3,8	p+ 1,0	+ 57,2	p+ 21,9	p+ 79,1
2 ^e trimestre	+ 28,7	- 2,9	+ 16,1	+ 8,0	+ 8,4	p+ 12,1	+ 8,5	+ 3,7	p+ 1,1	+ 58,8	p+ 24,9	p+ 83,7

¹ Entreprises privées qui ne sont pas des intermédiaires financiers, organismes publics d'exploitation, organismes d'assurance-vie et accidents du travail, et fonds de pension. ² Autres que les organismes d'assurance-vie et accidents du travail, et fonds de pension.

XV - 5b. — ACTIFS FINANCIERS DETENUS PAR LES ENTREPRISES ¹ ET PARTICULIERS
ACTIFS EN FRANCS BELGES ET MONNAIES ETRANGERES AUPRES DES INTERMEDIAIRES FINANCIERS NATIONAUX ²

(milliards de francs)

Fin de période	Organismes principalement monétaires				Autres intermédiaires financiers					Total		
	B.N.B.	Organismes publics	Banques		Intermédiaires financiers publics		Caisses d'épargne privées		Sociétés hypothécaires et de capitalisation	Actifs à un an au plus	Actifs à plus d'un an	Total général
	Actifs à un an au plus (1)	Actifs à un an au plus (2)	Actifs à un an au plus (3)	Actifs à plus d'un an (4)	Actifs à un an au plus (5)	Actifs à plus d'un an (6)	Actifs à un an au plus (7)	Actifs à plus d'un an (8)	Actifs à plus d'un an (9)	(10) = (1) + (2) + (8) + (5) + (7)	(11) = (4) + (6) + (8) + (9)	(12) = (10) + (11)
1969	176,6	50,9	280,0	31,8	184,8	190,0	68,6	46,2	5,3	760,9	273,3	1.034,2
1970	181,3	56,9	311,5	39,9	203,9	212,2	78,7	52,0	5,9	832,3	310,0	1.142,3
1971	195,1	58,8	355,6	52,3	238,0	234,8	97,0	58,2	7,1	944,5	352,4	1.296,9
1972	214,6	70,7	421,8	62,5	276,8	249,7	123,1	62,7	9,8	1.107,0	384,7	1.491,7
1973	228,9	72,2	502,5	68,6	317,7	280,6	148,0	70,7	10,9	1.269,3	430,8	1.700,1
1974	245,7	75,0	562,5	71,8	357,6	318,6	168,8	80,2	13,5	1.409,6	484,1	1.893,7
1975	278,8	83,3	650,2	88,6	434,0	353,6	205,9	92,4	15,4	1.652,2	550,0	2.202,2
1976 Mars	273,0	85,7	683,0	94,5	453,3	365,9	214,5	94,4	16,3	1.709,5	571,1	2.280,6
Juin	296,7	90,4	712,2	97,8	454,8	379,8	222,8	98,9	17,3	1.776,9	593,8	2.370,7
Septembre	288,3	87,4	730,8	100,6	462,0	391,7	226,4	102,0	18,4	1.794,9	612,7	2.407,6
Décembre	295,6	90,5	757,4	102,7	488,2	400,5	241,7	106,1	19,2	1.873,4	628,5	2.501,9
1977 Mars	289,8	94,3	795,1	118,0	503,7	p 437,8	238,2	112,0	p 20,2	1.921,1	p 688,0	p 2.609,1
Juin	315,9	100,0	799,5	123,1	505,5	p 457,8	247,1	116,7	p 21,2	1.968,0	p 718,8	p 2.686,8
Septembre	311,9	95,2	803,4	130,8	510,4	p 480,8	251,1	121,8	p 22,2	1.972,0	p 755,6	p 2.727,6
Décembre	322,5	95,0	834,4	134,5	540,0	p 486,2	267,4	124,3	p 23,1	2.059,3	p 768,1	p 2.827,4
1978 Mars	315,9	98,3	864,1	138,4	565,1	p 499,4	273,1	128,1	p 24,1	2.116,5	p 790,0	p 2.906,5
Juin	344,6	95,4	880,2	146,4	573,5	p 511,5	281,6	131,8	p 25,2	2.175,3	p 814,9	p 2.990,2

¹ Entreprises privées qui ne sont pas des intermédiaires financiers, organismes publics d'exploitation, organismes d'assurance-vie et accidents du travail, et fonds de pension.

² Autres que les organismes d'assurance-vie et accidents du travail, et fonds de pension.

**XV - 6. — PRINCIPALES MODALITES D'EPARGNE DES PARTICULIERS
DISPONIBLES A L'INTERIEUR DU PAYS**

(milliards de francs)

Source : CGER.

Modalités d'épargne	1967	1968	1969	1970	1971	1972	1973	1974
A. Thésaurisation ¹ :	p.m.	p.m.	p.m.	p.m.	p.m.	p.m.	p.m.	p.m.
B. Epargne-dépôt ² :								
Caisses d'épargne	21,4	21,7	17,7	17,9	44,0	56,2	49,8	36,8
Banques	19,7	19,9	26,5	20,6	29,5	52,0	64,9	33,7
Institutions paraétatiques de crédit	1,0	2,1	3,0	2,0	3,2	6,4	8,0	12,9
Mutualités	0,2	0,2	0,2	0,1	0,1	0,1	0,1	0,1
Total ...	42,3	43,9	47,4	40,6	76,8	114,7	122,8	83,5
Doubles emplois ³ ...	- 8,0	- 9,2	- 23,9	- 10,3	- 19,3	- 23,0	- 44,2	- 22,3
Total net ...	34,3	34,7	23,5	30,3	57,5	91,7	78,6	61,2
C. Epargne-réserves ^{2 4} :								
Organismes de pensions	1,3	1,7	2,1	1,8	2,2	4,5	2,9	7,1
Organismes d'assurance-accidents du travail	1,5	1,3	1,4	1,7	2,1	3,4	5,1	4,5
Caisses de vacances annuelles	0,5	0,7	1,2	1,6	1,6	0,9	1,9	2,5
Organismes d'assurance-vie	6,5	7,1	7,1	7,5	9,4	10,7	12,2	13,8
Organismes d'assurances de la responsabilité civile, capitalisation, épargne immobilière et assurances diverses	1,9	2,4	3,0	3,0	3,3	3,2	6,0	5,6
Total ...	11,7	13,2	14,8	15,6	18,6	22,7	28,1	33,5
D. Epargne hypothécaire et immobilière :								
Remboursement par particuliers sur emprunts hypothécaires	16,0	14,9	15,4	16,0	17,1	19,3	21,1	24,1
Constructions d'habitations (Investissement net des particuliers)	11,8	15,3	19,0	10,2	- 3,3	- 0,5	4,0	9,2
Total ...	27,9	30,2	34,4	26,2	13,8	18,8	25,1	33,3
E. Emissions de capitaux :								
Nouveaux placements du public	35,8	44,6	49,5	47,1	73,0	80,4	75,0	90,2
F. Mutations de créances et de dettes diverses des particuliers	- 2,0	- 5,0	- 4,4	- 0,1	- 2,5	- 9,9	- 11,3	- 14,0
Epargne nette totale ...	107,6	117,7	117,8	119,1	160,4	203,7	195,5	204,2
Amortissements sur habitations ...	13,8	14,8	16,0	18,6	22,7	23,8	25,5	29,9
Epargne brute totale ...	121,4	132,5	133,8	137,7	183,1	227,5	221,0	234,1

¹ Les montants ne sont pas mentionnés car, au stade actuel des recherches, le montant absolu de l'avoir liquide des particuliers seuls n'a pu être établi avec suffisamment d'exactitude.

² Accroissement de l'année.

³ Accroissement ou diminution de l'avoir de diverses institutions et entreprises dont les réserves propres ou exigibles sont recensées comme une épargne

dans une des autres rubriques du tableau, des pouvoirs publics et en provenance de l'étranger.

⁴ A l'exclusion des accroissements de réserves du secteur de la Sécurité sociale considérés comme une épargne des pouvoirs publics.

Références bibliographiques : Congrès du Centenaire (1865-1965). L'épargne dans la recherche économique contemporaine : dix ans d'inventaire de l'épargne.

XVI. — EMISSIONS ET DETTES DU SECTEUR PUBLIC

1. — EMISSIONS EN FRANCS BELGES A PLUS D'UN AN ¹

(milliards de francs)

Emetteurs		Titres accessibles à tout placeur ²					Titres non accessibles à tout placeur ⁴			Total émissions nettes à plus d'un an (⁹) = (⁵) + (⁸)
		Emissions par grosses tranches			Emissions nettes au robinet (4)	Emissions nettes totales (5) = (3) + (4)	Emissions brutes (6)	Amortissements (7)	Emissions nettes (8) = (6) - (7)	
		Emissions brutes (1)	Amortissements ³ (2)	Emissions nettes (3) = (1) - (2)						
1. Etat (dette directe uniquement) ...	1970	56,0	43,8	12,2	—	12,2	3,8	5,5	- 1,7	10,5
	1971	114,5	47,4	67,1	—	67,1	5,9	5,2	0,7	67,8
	1972	100,0	31,4	68,6	—	68,6	4,4	0,2	4,2	72,8
	1973	103,0	37,4	65,6	—	65,6	0,3	3,2	- 2,9	62,7
	1974	106,0	50,6	55,4	—	55,4	6,0	3,4	2,6	58,0
	1975	133,1	63,7	69,4	—	69,4	—	3,6	- 3,6	65,8
	p 1976	129,0	57,3	71,7	—	71,7	—	5,4	- 5,4	66,3
	p 1977	167,8	54,5	113,3	—	113,3	4,1	11,9	- 7,8	105,5
2. Fonds autonomes et organismes de sécurité sociale	1970	10,3	2,3	8,0	—	8,0	4,4	3,7	0,7	8,7
	1971	...	4,4	- 4,4	—	- 4,4	4,9	3,4	1,5	- 2,9
	1972	12,2	5,1	7,1	—	7,1	6,5	3,9	2,6	9,7
	1973	—	3,8	- 3,8	—	- 3,8	8,6	7,3	1,3	- 2,5
	1974	—	5,0	- 5,0	—	- 5,0	16,8	10,3	6,5	1,5
	1975	29,0	4,5	24,5	—	24,5	4,0	0,9	3,1	27,6
	p 1976	23,0	12,2	10,8	—	10,8	10,7	1,7	9,0	19,8
	p 1977	29,0	7,9	21,1	—	21,1	24,8	1,4	23,4	44,5
3. Intermédiaires financiers publics (y compris CGER)	1970	5,5	2,6	2,9	15,2	18,1	6,5	3,0	3,5	21,6
	1971	5,0	5,2	- 0,2	20,7	20,5	9,8	2,0	7,8	28,3
	1972	...	0,1	- 0,1	10,6	10,5	10,3	2,2	8,1	18,6
	1973	3,1	1,0	2,1	13,6	15,7	7,1	2,8	4,3	20,0
	1974	14,0	0,5	13,5	16,2	29,7	7,1	3,3	3,8	33,5
	1975	—	1,1	- 1,1	20,5	19,4	16,7	4,5	12,2	31,6
	p 1976	—	2,1	- 2,1	33,1	31,0	11,4	5,2	6,2	37,2
	p 1977	39,5	3,7	35,8	62,2	98,0	17,4	5,1	12,3	110,3
4. Pouvoirs subordonnés, Intercomm. pour la constr. des Autoroutes et Crédit Communal de Belgique	1970	11,0	2,4	8,6	11,0	19,6	...	0,1	- 0,1	19,5
	1971	17,0	3,1	13,9	12,8	26,7	3,6	0,1	3,5	30,2
	1972	17,5	3,5	14,0	11,1	25,1	3,8	...	0,8	25,9
	1973	27,2	7,5	19,7	17,5	37,2	0,9	...	0,9	38,1
	1974	8,5	5,6	2,9	19,8	22,7	0,9	0,1	0,8	23,5
	1975	8,0	5,3	2,7	23,6	26,3	1,5	0,5	1,0	27,3
	p 1976	21,0	8,6	12,4	28,1	40,5	0,2	0,6	- 0,4	40,1
	p 1977	28,0	9,0	19,0	37,0	56,0	...	1,1	- 1,1	54,9
5. Organismes paraétatiques d'exploitation	1970	8,5	5,0	3,5	—	3,5	4,2	0,9	3,3	6,8
	1971	10,5	5,7	4,8	—	4,8	4,3	1,1	3,2	8,0
	1972	11,5	3,7	7,8	—	7,8	3,5	2,5	1,0	8,8
	1973	14,0	8,5	5,5	—	5,5	2,6	1,8	0,8	6,3
	1974	12,0	5,0	7,0	—	7,0	4,9	1,2	3,7	10,7
	1975	5,0	4,6	0,4	—	0,4	7,0	2,4	4,6	5,0
	p 1976	23,0	7,1	15,9	—	15,9	6,8	3,8	2,5	18,4
	p 1977	6,0	6,7	- 0,7	—	- 0,7	18,2	2,6	15,6	14,9
Total 1 à 5 : Total des émissions en francs belges du secteur public belge	1970	91,3	56,1	35,2	26,2	61,4	18,9	13,2	5,7	67,1
	1971	147,0	65,8	81,2	33,5	114,7	28,5	11,8	16,7	131,4
	1972	141,2	43,8	97,4	21,7	119,1	25,5	8,8	16,7	135,8
	1973	147,3	58,2	89,1	31,1	120,2	19,5	15,1	4,4	124,6
	1974	140,5	66,7	73,8	36,0	109,8	35,7	18,3	17,4	127,2
	1975	175,1	79,2	95,9	44,1	140,0	29,2	11,9	17,3	157,3
	p 1976	196,0	87,3	108,7	61,2	169,9	28,6	16,7	11,9	181,8
	p 1977	270,3	81,8	188,5	99,2	287,7	64,5	22,1	42,4	330,1

Pour mémoire : Mouvement net de la dette à un an au plus en francs belges de l'Etat : en 1970 : 15,2; en 1971 : - 11,4; en 1972 : - 0,4; en 1973 : - 3,7; en 1974 : 3,5; en 1975 : 16,9; en 1976 : 53,0 et en 1977 : 42,5 milliards. Montant des émissions nettes à un an au plus des années 1970, 1971, 1972, 1973, 1974, 1975, 1976 et 1977 : « Intermédiaires financiers publics » : 3,9, 8,7, 1,0, 0,7, 0,8, 7,0, - 4,9 et - 2,0 milliards; « Pouvoirs subordonnés », Intercommunales pour la construction des Autoroutes et Crédit Communal de Belgique : 5,9, 4,9, 3,7, 3,7, 4,5, 4,7, 1,9 et 2,2 milliards.

¹ Les émissions par grosses tranches, dont la période de souscription chevauche deux années, sont réparties entre les deux années selon les montants effectivement souscrits au cours de chacune d'elles.

² Sont considérés comme titres accessibles à tout placeur, ceux qui sont émis par souscription publique, ceux qui sont cotés en Bourse ou dont l'admission à la Cote officielle est prévue, ceux faisant habituellement l'objet de négociations hors bourse, ainsi que les obligations et bons de caisse émis au robinet par le Crédit Communal de Belgique, la S.N.C.I., l'I.N.C.A., l'O.C.C.H., la C.N.C.P., de même que les bons d'épargne émis par la CGER.

³ Les titres rachetés en bourse par la Caisse d'Amortissement de la Dette publique sont recensés à la colonne (2) « Amortissements » non au moment de ces rachats, mais au moment où il est procédé à leur annulation.

⁴ Par grosses tranches en principe, mais y compris les émissions continues des organismes paraétatiques de logement.

XVI - 2. — PRINCIPALES EMISSIONS A PLUS D'UN AN DU SECTEUR PUBLIC ¹

Emprunts en francs belges

Date d'ouverture de la souscription		Emetteurs	Taux nominal d'intérêt	Cours d'émission p.c.	Durée	Montant émis ² (millions de francs)	Rendement moyen à l'émission ³	Rendement pour le porteur ⁴		
Mois	Jour							à l'échéance intercalaire	à l'échéance finale	
1974	Février	6	Etat belge 1974-88	8,25	99,25	14 ans	17.900	8,37	—	8,34
	Février	6	Etat belge 1974-81-88	8,00 — 8,25 ⁵	99,25	7 ou 14 ans	19.100	8,20	8,14	8,26
	Mars	13	Interc. Autor. des Ardennes E9/E40 1974-86	8,25	98,75	12 ans	5.000	8,46	—	8,42
	Mars	13	Intercom. Autor. E8 1974-86	8,25	98,75	12 ans	3.500	8,46	—	8,42
	Mai	20	Etat belge 1974-82	9,00	99,75	8 ans	36.000	9,05	—	9,05
	Septembre	9	Etat belge 1974-82	10,00	100,00	7 ans 6 mois	33.000	10,02	—	10,02
	Octobre	14	S.N.C.I. 1974-81	10,00	99,25	6 ans 6 mois	7.000	10,19	—	10,19
	Novembre	12	S.N.L. 1974-80	10,00	99,25	6 ans	6.000	10,24	—	10,24
	Décembre	9	R.T.T. 1974-81	10,00	99,50	7 ans	12.000	10,12	—	10,10
						139.500				
1975	Janvier	15	Etat belge 1975-81-85	10,00 — 9,75 ⁵	100,00	6 ou 10 ans	42.000	9,95	10,00	9,93
	Février	17	Ville d'Anvers 1975-81	10,00	100,00	6 ans	5.000	10,00	—	10,00
	Février	17	Ville de Liège 1975-81	10,00	100,00	6 ans	3.000	10,00	—	10,00
	Avril	14	Etat belge 1975-83	9,00	99,50	8 ans	50.000	9,10	—	9,09
	Mai	15	S.N.C.B. 1975-84	8,75	100,00	9 ans	5.000	8,75	—	8,75
	Juin	23	Fonds des Routes 1975-83	8,25	100,00	8 ans	29.000	8,25	—	8,25
	Septembre	15	Etat belge 1975-83	8,50	99,00	7 ans 9 mois 14 jours	41.100	8,77	—	8,69
						175.100				
1976	Janvier	12	Fonds des Routes 1976-84	9,00	100,00	8 ans	23.000	9,00	—	9,00
	Février	12	Etat belge 1976-84	9,00	99,00	8 ans	41.000	9,19	—	9,18
	Avril	23	R.T.T. 1976-84	10,00	100,00	8 ans	16.000	10,00	—	10,00
	Mai	31	Etat belge 1976-84	10,00	100,00	8 ans	48.000	10,00	—	10,00
	Juin	24	Ville d'Anvers 1976-84	10,00	99,75	8 ans	5.000	10,06	—	10,05
	Juin	24	Ville de Liège 1976-84	10,00	99,75	8 ans	2.000	10,06	—	10,05
	Septembre	6	Etat belge 1976-85	10,00	100,00	8 ans 6 mois	40.000	10,02	—	10,02
	Octobre	13	S.N.C.B. 1976-84	10,00	99,50	8 ans	7.000	10,11	—	10,09
	Novembre	17	Intercom. Autoroutes E3 et E5 1976-84	10,00	98,75	8 ans	14.000	10,26	—	10,24
						196.000				
1977	Janvier	17	Etat belge 1977-85	10,00	100,00	8 ans	56.000	10,00	—	10,00
	Février	17	S.N.C.I. 1977-85	10,00	100,20	8 ans	5.000	9,96	—	9,96
	Février	17	S.N.L. 1977-85	10,00	100,20	8 ans	16.500	9,96	—	9,96
	Mars	16	Fonds des Routes 1977-86	9,75	100,00	9 ans	16.500 ⁶	9,75	—	9,75
	Avril	25	Ville d'Anvers 1977-84	9,75	99,25	7 ans	6.000	9,93	—	9,90
	Avril	25	Ville de Bruxelles 1977-84	9,75	99,25	7 ans	2.000	9,93	—	9,90
	Avril	25	Ville de Liège 1977-84	9,75	99,25	7 ans	4.000	9,93	—	9,90
	Mai	25	Etat belge 1977-84	9,75	99,75	7 ans	50.300	9,81	—	9,80
	Juin	27	S.N.C.B. 1977-86	9,75	100,25	9 ans	6.000	9,70	—	9,71
	Septembre	5	Etat belge 1977-87	9,50	100,25	9 ans 6 mois	61.500	9,47	—	9,48
	Octobre	13	Fonds des Routes 1977-85	9,00	100,00	7 ans 6 mois	28.500	9,02	—	9,02
	Décembre	8	S.N.L. 1977-86	8,75	98,75	8 ans 6 mois	18.000	9,01	—	8,98
						270.300				
1978	Janvier	30	Etat belge 1978-86	9,50	101,25	8 ans	63.000	9,24	—	9,27
	Mars	2	Fonds des Routes 1978-86	9,00	100,00	8 ans	33.000	9,00	—	9,00
	Mai	2	Etat belge 1978-85	8,50	100,00	7 ans	63.000	8,50	—	8,50
	Juin	15	R.T.T. 1978-86	8,50	99,25	8 ans	23.000	8,65	—	8,63
	Septembre	6	Etat belge 1978-86	8,75	99,00	8 ans	59.000	8,95	—	8,93
	Octobre	16	Ville d'Anvers 1978-86	8,75	98,75	8 ans	5.000	9,00	—	8,98
	Octobre	16	Ville de Liège 1978-86	8,75	98,75	8 ans	4.000	9,00	—	8,98
	Novembre	27	Fonds des Routes 1978-85	8,75	99,00	7 ans	30.000	8,96	—	8,95
						280.000				

¹ Emprunts qui ont fait l'objet d'un arrêté au *Moniteur belge*, à l'exception des émissions continues.

² Les totaux annuels peuvent différer des chiffres repris à la colonne (1) du tableau précédent (émissions brutes par grosses tranches) parce qu'ils comprennent les émissions pour leur montant nominal, même si une partie seulement de l'emprunt a été effectivement couverte et parce que les émissions dont la période de souscription chevauche deux années, sont réparties au tableau précédent entre les deux années selon les montants effectivement souscrits au cours de chacune d'elles.

³ Le taux du rendement moyen est celui qui, appliqué au calcul de la valeur actuelle de l'ensemble des termes d'annuités (remboursements, intérêts, lots et primes éventuels) encore à recevoir, égalise cette valeur actuelle au prix du capital en vie, évalué au cours d'émission.

⁴ Rendements calculés avant retenues fiscales à la source.

⁵ Le premier taux indiqué est celui qui est appliqué jusqu'à l'échéance intercalaire; le second est celui qui est appliqué à partir de celle-ci.

⁶ Dont 16.000 millions de francs rétrocédés aux Intercommunales Autoroutières.

XVI - 3. — DETTES DE L'ETAT

XVI - 3a. — Situation officielle

(milliards de francs)

Source : Ministère des Finances.

Fin de période	Dettes directes									Dettes indirectes	Dettes totales (à l'excl. de la dette reprise de la République du Zaïre) 2	Dettes reprises de la République du Zaïre 3	Dettes totales (y compris la dette reprise de la République du Zaïre) 2
	en francs belges					en monnaies étrangères							
	consolidée 1	à moyen terme	à court terme	Avoirs des particuliers à l'O.C.P.	totale	consolidée 2	à moyen et court terme	totale 2	Total de la dette directe 2				
1969	347,7	13,9	67,3	52,9	481,8	11,2	49,9	61,1	542,9	52,9	595,8	2,6	598,4
1970	359,6	12,5	78,1	57,3	507,5	9,9	40,4	50,3	557,8	61,7	619,5	2,2	621,7
1971	426,5	13,4	66,9	57,2	564,0	8,2	14,0	22,2	586,2	56,7	642,9	1,8	644,7
1972	494,9	17,7	57,7	66,0	636,3	6,5	1,9	8,4	644,7	65,5	710,2	1,4	711,6
1973	559,4	15,9	56,6	63,4	695,3	5,5	...	5,5	700,8	62,9	763,7	1,0	764,7
1974	613,7	19,7	57,7	65,7	756,8	4,6	...	4,6	761,4	59,2	820,6	0,8	821,4
1975	681,9	17,3	71,0	69,4	839,6	3,7	...	3,7	843,3	85,1	928,4	0,4	928,8
1976 Juin	745,8	15,4	115,0	77,6	953,8	3,3	...	3,3	957,1	100,3	1.057,4	0,3	1.057,7
Septembre	751,4	14,7	134,2	75,4	975,7	3,1	...	3,1	978,8	98,2	1.077,0	0,2	1.077,2
Décembre	752,5	13,0	116,6	76,8	958,9	2,9	...	2,9	961,8	96,7	1.058,5	0,2	1.058,7
1977 Mars	786,8	12,0	187,6	81,0	1.067,4	2,9	...	2,9	1.070,3	95,4	1.165,7	0,1	1.165,8
Juin	826,3	13,4	199,2	83,6	1.122,5	2,7	...	2,7	1.125,2	94,3	1.219,5	0,1	1.219,6
Septembre	876,6	6,9	172,3	80,9	1.136,7	2,6	...	2,6	1.139,3	92,5	1.231,8	0,2	1.232,0
Octobre	873,1	6,2	137,4	88,7	1.105,4	2,6	...	2,6	1.108,0	120,3	1.228,3	0,2	1.228,5
Novembre	869,2	6,3	161,8	81,7	1.119,0	2,6	...	2,6	1.121,6	119,8	1.241,4	0,1	1.241,5
Décembre	864,6	6,3	156,0	79,9	1.106,8	2,5	...	2,5	1.109,3	119,3	1.228,6	0,1	1.228,7
1978 Janvier	859,6	6,3	183,5	90,3	1.139,7	2,6	...	2,6	1.142,3	118,9	1.261,2	0,1	1.261,3
Février	914,0	6,4	181,4	86,3	1.188,1	2,6	...	2,6	1.190,7	118,3	1.309,0	0,1	1.309,1
Mars	909,7	6,2	218,3	85,7	1.219,9	2,6	...	2,6	1.222,5	125,8	1.348,3	0,1	1.348,4
Avril	907,3	6,2	216,0	90,6	1.220,1	2,5	...	2,5	1.222,6	125,8	1.348,4	0,1	1.348,5
Mai	954,4	6,2	220,1	86,5	1.267,2	2,4	...	2,4	1.269,6	125,2	1.394,8	0,1	1.394,9
Juin	949,6	6,2	246,9	88,9	1.291,6	2,4	...	2,4	1.294,0	124,2	1.418,2	0,1	1.418,3
Juillet	946,8	6,2	244,9	85,6	1.283,5	2,3	...	2,3	1.285,8	123,6	1.409,4	0,1	1.409,5
Août	943,2	6,2	262,4	86,6	1.298,4	2,3	...	2,3	1.300,7	122,9	1.423,6	0,1	1.423,7
Septembre	989,3	6,1	232,2	79,0	1.306,6	2,2	7,6	9,8	1.316,4	122,1	1.438,5	0,1	1.438,6
Octobre	985,0	5,9	219,9	81,8	1.292,6	2,1	12,5	14,6	1.307,2	121,5	1.428,7	0,1	1.428,8

1 Y compris l'Emprunt de l'Assainissement Monétaire.

2 Non compris la dette intergouvernementale résultant de la guerre 1914-1918.

3 Voir : *Moniteur belge* - 27-5-1965 - Convention du 6 février 1965.

XVI - 3b. — Variations de la dette publique ayant donné lieu à des mouvements de fonds

(milliards de francs)

Périodes	Dettes totales (à l'excl. de la dette reprise de la République du Zaïre) 1	Dettes reprises de la République du Zaïre 2	Dettes totales 3	Variations comptables à éliminer				Variations de la dette publique ayant donné lieu à des mouvements de fonds	Variations du compte créditeur de l'Etat à la B.N.B. et des placements financiers	Besoins nets de financement du Trésor 7
				Certificats de trésorerie détenus par le F.M.I. 4	Certificats de trésorerie souscrits par la B.N.B. pour le financement des prêts au F.M.I. 5	Avoirs de la B.N.B. à l'O.C.P. pour compte des Ministres de l'Education Nationale 6	Divers			
1970	+ 23,7	- 0,4	+ 23,3	- 0,5	+ 23,8	...	+ 23,8
1971	+ 23,4	- 0,4	+ 23,0	- 10,4	...	- 0,3	- 0,1 ⁸	+ 33,8	...	+ 33,8
1972	+ 67,3	- 0,4	+ 66,9	+ 3,9	...	- 0,2	- 0,5 ⁸	+ 63,7	...	+ 63,7
1973	+ 53,5	- 0,4	+ 53,1	+ 1,3	...	- 2,1	+ 2,8 ¹⁰	+ 51,1	...	+ 51,1
1974	+ 56,9	- 0,2	+ 56,7	- 0,7	+ 57,4	...	+ 57,4
1975	+ 107,8	- 0,4	+ 107,4	- 1,9	+ 109,3	...	+ 109,3
1976	+ 130,1	- 0,2	+ 129,9	- 3,2	+ 133,1	...	+ 133,1
1977	+ 170,1	- 0,1	+ 170,0	+ 2,6	+ 167,4	...	+ 167,4
1977 10 premiers mois	+ 169,8	...	+ 169,8	+ 1,8	+ 168,0	...	+ 168,0
1978 10 premiers mois	+ 200,1	...	+ 200,1	+ 15,2	+ 184,9	...	+ 184,9

1 Variations de la colonne (11) du tableau XVI-3a.

2 Variations de la colonne (12) du tableau XVI-3a.

3 Variations de la colonne (13) du tableau XVI-3a.

4 Les remboursements de certificats de trésorerie détenus par le F.M.I. sont, conformément aux dispositions légales et conventionnelles en vigueur, supportés par la B.N.B.; celle-ci reçoit, par ailleurs, le produit des souscriptions de certificats par le F.M.I.

5 La souscription de certificats de trésorerie constitue simplement la modalité technique sous laquelle la B.N.B. finance les prêts consentis au F.M.I. dans le cadre des Accords Généraux d'Emprunt.

6 Les variations de l'avoir de la B.N.B. à l'O.C.P. pour compte des Ministres de l'Education Nationale ont pour exactes contreparties des mouvements de l'avoir des Ministres de l'Education Nationale auprès

de la B.N.B. A partir d'octobre 1973, l'avoir précité n'est plus compris dans les chiffres de l'avoir des particuliers à l'O.C.P.

7 La colonne (10) correspond (avec signe inversé) à la colonne (5) de l'ancienne série et à la colonne (3) de la nouvelle série « Besoins nets de financement du Trésor » du tableau XI-3.

8 B.I.R.D. : + 0,5; réévaluation du franc suisse : + 0,3; conclusions de la Conférence du Groupe des Dix à Washington des 17 et 18-12-1971 : - 0,8 (dollars U.S.) et - 0,1 (francs suisses).

9 B.I.R.D.

10 Bons du Trésor spéciaux remis à la B.N.B. et couvrant les diminutions nettes de ses actifs découlant de la dévaluation du dollar U.S., le 12-2-1973 (Convention du 31-12-1973).

**XVI - 4. — RECENSEMENT DES DETTES EN FRANCS BELGES A PLUS D'UN AN
DU SECTEUR PUBLIC**

a) Ventilation par débiteurs

(valeurs nominales à fin d'année, en milliards de francs)

	Secteurs non financiers				Intermédiaires financiers	Total	Pour mémoire : Titres zairois et titres du Fonds Belgo- Congolais d'Amortisse- ment et de Gestion 3
	Etat 2	Paraétatiques d'exploitation	Sécurité sociale et fonds de pension	Secteur public non compris ailleurs			

Titres accessibles à tout placeur 1

1970	360,8	43,5	—	62,5	222,3	689,1	10,6
1971	422,3	49,9	—	76,6	254,7	803,5	10,3
1972	498,2	58,0	—	101,4 ⁴	275,3	932,9 ⁴	—
1973	560,5	63,7	—	120,9 ⁴	308,4	1.053,5 ⁴	—
1974	611,1	71,2	—	124,4 ⁴	357,7	1.164,4 ⁴	—
1975	705,3	72,1	—	126,9 ⁴	400,2	1.304,5 ⁴	—
1976	788,7	88,0	—	139,0 ⁴	458,9	1.474,6 ⁴	—
1977 p	923,8	87,3	—	157,8 ⁴	593,7	1.762,6 ⁴	—

Titres non accessibles à tout placeur

1970	70,9	19,4	3,3	17,3	39,7	150,6	—
1971	72,2	22,7	3,3	22,0	47,7	167,9	—
1972	78,1	26,2	2,4	21,4	55,8	183,9	—
1973	76,1	27,1	1,6	23,4	59,8	188,0	—
1974	80,1	30,9	3,2	27,6	62,5	204,3	—
1975	77,8	35,4	4,1	29,6	74,7	221,6	—
1976	72,5	38,5	11,2	30,8	81,4	234,4	—
1977 p	65,4	54,1	15,3	47,9	93,7	276,4	—

Total

1970	431,7	62,9	3,3	79,8	262,0	839,7	10,6
1971	494,5	72,6	3,3	98,6	302,4	971,4	10,3
1972	576,3	84,2	2,4	122,8 ⁴	331,1	1.116,8 ⁴	—
1973	636,6	90,8	1,6	144,3 ⁴	368,2	1.241,5 ⁴	—
1974	691,2	102,1	3,2	152,0 ⁴	420,2	1.368,7 ⁴	—
1975	783,1	107,5	4,1	156,5 ⁴	474,9	1.526,1 ⁴	—
1976	861,2	126,5	11,2	169,8 ⁴	540,3	1.709,0 ⁴	—
1977 p	989,2	141,4	15,3	205,7 ⁴	687,4	2.039,0 ⁴	—

¹ Sont considérés comme titres accessibles à tout placeur, ceux qui sont émis par souscription publique, ceux qui sont cotés en Bourse ou dont l'admission à la Cote officielle est prévue, ceux faisant habituellement l'objet de négociations hors bourse ainsi que les obligations et bons de caisse émis au robinet par le Crédit Communal de Belgique, la S.N.C.I., l'I.N.C.A., la C.N.C.P., l'O.C.C.H., de même que les bons d'épargne émis par la CGER.

² Dette publique belge, directe et indirecte, intérieure consolidée et à moyen terme.

³ Titres admis ou admissibles à la souscription du Fonds, y compris les bonifications effectivement accordées à la fin de chaque année. A partir de 1972, ces titres sont inclus dans la rubrique « Secteur public non compris ailleurs ».

⁴ Y compris les titres du Fonds Belgo-Congolais d'Amortissement et de Gestion.

**XVI - 4. — RECENSEMENT DES DETTES EN FRANCS BELGES A PLUS D'UN AN
DU SECTEUR PUBLIC**

b) Ventilation par détenteurs

(valeurs nominales à fin d'année, en milliards de francs)

	Secteurs non financiers				Intermédiaires financiers					Total
	Entreprises, particuliers, Etranger	Para-étatiques d'exploitation	Secteur public non compris ailleurs 2	Sécurité sociale	Organismes principalement monétaires 3	Fonds des Rentes	Caisses d'épargne, sociétés hypothécaires et de capitalisation	Organismes d'assurance-vie et accidents du travail, fonds de pension	Intermédiaires financiers publics de crédit	

Titres accessibles à tout placeur 1

1970	359,1	4,7	2,9	8,9	127,4	6,0	68,9	92,8	18,4	689,1
1971	395,3	5,1	2,6	11,2	169,6	8,2	85,3	96,0	30,2	803,5
1972 4	434,2	6,2	2,7	12,7	210,2	15,2	110,7	102,9	38,1	932,9
1973 4	477,6	6,6	3,0	14,7	253,8	15,7	129,3	111,4	41,4	1.053,5
1974 4	529,3	6,6	3,7	15,4	283,9	12,1	146,4	123,4	43,6	1.164,4
1975 4	585,0	8,3	4,5	14,4	320,5	17,9	172,3	129,7	51,9	1.304,5
1976 4	691,9	8,2	5,9	15,4	347,3	14,9	203,1	136,3	51,6	1.474,6
1977 4 p	837,1	8,7	6,6	14,8	418,5	17,5	238,1	153,1	68,2	1.762,6

Titres non accessibles à tout placeur

1970	9,4	0,4	0,3	2,4	67,8	—	31,0	34,3	5,0	150,6
1971	9,1	0,3	0,3	2,8	72,5	—	40,2	33,8	8,9	167,9
1972	9,0	0,3	0,2	2,8	78,8	—	48,4	32,5	11,9	183,9
1973	8,4	0,2	0,2	3,2	79,9	—	51,8	32,7	11,6	188,0
1974	8,7	0,3	0,2	3,9	85,7	—	57,6	32,9	15,0	204,3
1975	10,2	0,3	0,2	3,7	91,2	—	70,1	31,0	14,9	221,6
1976	11,0	0,3	0,2	3,0	91,6	—	82,9	29,7	15,6	234,4
1977 p	10,9	0,3	0,2	2,7	110,6	—	91,3	29,4	31,0	276,4

Total

1970	368,5	5,1	3,2	11,3	195,2	6,0	99,9	127,1	23,4	839,7
1971	404,4	5,4	2,9	14,0	242,1	8,2	125,5	129,8	39,1	971,4
1972 4	443,2	6,5	2,9	15,5	289,0	15,2	159,1	135,4	50,0	1.116,8
1973 4	486,0	6,8	3,2	17,9	333,7	15,7	131,1	144,1	53,0	1.241,5
1974 4	538,0	6,9	2,9	19,3	369,6	12,1	204,0	156,3	58,6	1.368,7
1975 4	595,2	8,6	4,7	18,1	411,7	17,9	242,4	160,7	66,8	1.526,1
1976 4	702,9	8,5	6,1	18,5	438,9	14,9	286,0	166,0	67,2	1.709,0
1977 4 p	848,0	9,0	6,8	17,5	529,1	17,5	329,4	182,5	99,2	2.039,0

1 Sont considérés comme titres accessibles à tout placeur, ceux qui sont cotés en Bourse ou dont l'admission à la Cote officielle est prévue, ceux faisant habituellement l'objet de négociations hors bourse ainsi que les obligations et bons de caisse émis au robinet par le Crédit Communal de Belgique, la S.N.C.F., l'I.N.C.A., la C.N.C.P., l'O.C.C.H., de même que les bons d'épargne émis par la CGER.

2 A l'exclusion des fonds autonomes et organismes paraétatiques qui ont le caractère d'organismes monétaires ou d'organismes d'épargne, de sécurité sociale, d'assurances ou de capitalisation.

3 A l'exclusion des avoirs des caisses de pension gérées par ces organismes.

4 Y compris les titres du Fonds Belgo-Congolais d'Amortissement et de Gestion.

Références bibliographiques : *Bulletin de Statistique de l'I.N.S.* — *Annuaire Statistique de la Belgique.* — *Bulletin de Documentation du Ministère des Finances.* — *Bulletin d'Information et de Documentation* : XXXVI^e année, vol. I, n° 3, mars 1961 : « L'inventaire et le classement des fonds publics belges ». XXXVIII^e année, vol. I, n° 4, avril 1963 : « L'inventaire et le classement des fonds publics ». XLII^e année, vol. I,

n° 3, mars 1966 : « L'inventaire et le classement des titres à revenu fixe à moyen et long terme du secteur public ». XLIII^e année, vol. I, n° 3, mars 1968 : « L'inventaire et le classement des titres à revenu fixe à moyen et long terme du secteur public ». XLV^e année, vol. I, n° 3, mars 1970 : « L'inventaire et le classement des titres à revenu fixe à moyen et long terme du secteur public ». — *Statistiques Economiques belges 1960-1970.*

**XVII. — VALEURS MOBILIERES DU SECTEUR PRIVE
ET CREDITS AUX ENTREPRISES ET PARTICULIERS ET A L'ETRANGER**

**1. — ACTIVITE BOURSIERE : CAPITAUX TRAITES, NIVEAU DES COURS
ET TAUX DE RENDEMENT**

Indices des cours des valeurs belges au comptant
(Base 1970 = 100)

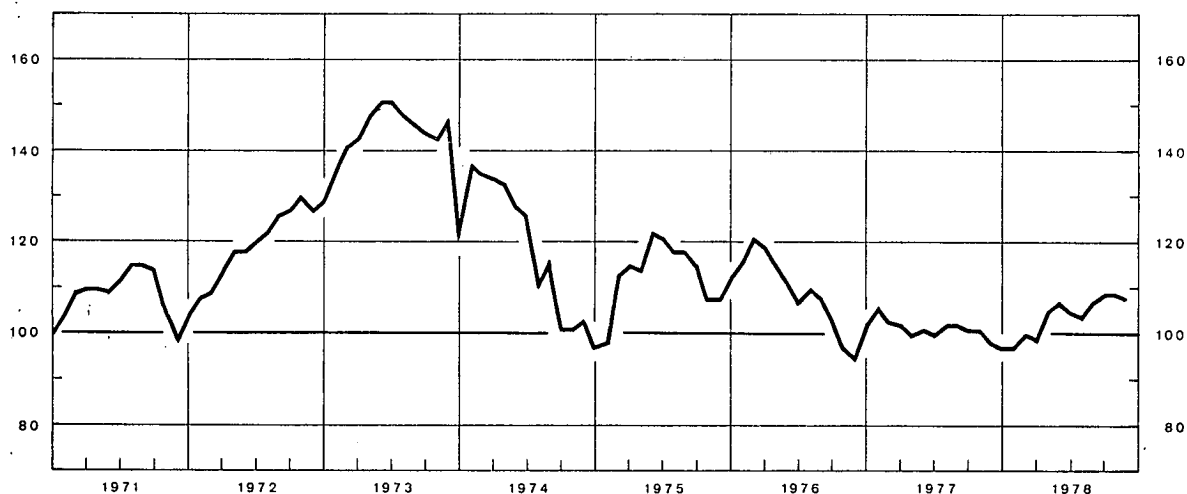

Moyennes mensuelles ou mois	Valeurs belges						Valeurs étrangères 5		
	Capitaux traités Moyennes par séance (millions de francs) 1 2	Indices des cours 3			Taux de rendement des actions 4		Capitaux traités Moyennes par séance (millions de francs) 1	Indices des cours 3	
		Au comptant		A terme	Ensemble	Sociétés industrielles		Au comptant	A terme
		Ensemble	Sociétés industrielles						
(Base 1970 = 100)			(p.c.)		(Base 1970 = 100)				
1970		100	100	100	4,9	5,2		100	100
1971		109	111	104	5,2	5,9		104	102
1972		121	125	118	4,1	3,9		113	110
1973		143	148	142	3,8	3,7		117	111
1974	105	118	119	122	5,3	5,4	80	98	96
1975	100	114	114	115	5,8 ⁶	5,8 ⁶	105	100	96
1976	102	109	105	107	5,5	4,9	128	102	97
1977	89	101	97	92	5,9	5,4	77	92	89
1976 3 ^e trimestre	88	106	102	105	5,5	4,4	100	102	96
1976 4 ^e trimestre	99	98	94	94	5,6	4,8	92	89	85
1977 1 ^{er} trimestre	91	103	99	97	5,5	4,8	90	93	90
1977 2 ^e trimestre	101	100	97	94	5,8	5,1	84	92	89
1977 3 ^e trimestre	78	102	97	92	6,0	5,6	66	93	89
1977 4 ^e trimestre	85	98	94	85	6,2	6,0	68	91	87
1978 1 ^{er} trimestre	76	99	94	82	6,2	6,1	51	86	81
1978 2 ^e trimestre	109	106	101	90	6,0	5,8	75	92	87
1978 3 ^e trimestre	88	107	101	96	5,9	5,6	89	104	97
1977 Novembre	91	98	93	85	6,3	6,0	77	91	87
1977 Décembre	84	97	92	83	6,3	6,1	54	90	84
1978 Janvier	76	97	92	82	6,3	6,1	51	88	83
1978 Février	78	100	96	81	6,3	6,2	45	86	82
1978 Mars	74	99	94	82	6,2	6,1	58	85	79
1978 Avril	125	105	101	88	5,8	5,6	74	86	81
1978 Mai	116	107	103	91	6,0	5,8	85	91	86
1978 Juin	86	105	101	91	6,2	6,1	67	96	91
1978 Juillet	75	104	99	91	6,0	5,8	75	95	89
1978 Août	85	107	100	94	5,8	5,5	101	106	99
1978 Septembre	104	109	103	100	5,8	5,4	91	109	103
1978 Octobre	117	109	103	100	6,1	5,9	91	109	102
1978 Novembre		108	100	95	5,9	5,7		97	88

1 Source : Commission de la Bourse de Bruxelles. Transactions au comptant et à terme à la Bourse de Bruxelles.

2 Obligations de sociétés et actions uniquement.

3 Source : I.N.S. Indices des actions aux Bourses de Bruxelles et d'Anvers. Chiffres annuels et trimestriels : moyennes des indices aux 10 et 25 de chaque mois; chiffres mensuels : indices au 10 de chaque mois.

4 Source : Kredietbank. Rapport au cours à la fin du mois à la Bourse de Bruxelles du dernier dividende net annoncé ou payé.

5 Y compris les valeurs zairoises.

6 Nouvelle série.

XVII - 2. — RENDEMENT DES SOCIÉTÉS PAR ACTIONS ¹

(Chiffres annuels)

Source : I.N.S.

Périodes ²	Nombre de sociétés recensées	Capital versé	Réserves	Résultats nets de l'année comptable		Dividendes bruts mis en paiement	Tantièmes payés	Emprunts obligataires	
				Bénéfices	Pertes			Dette obligataire en vie au 31-12	Montant brut des coupons payés ³
				(milliards de francs)					
(1)	(2)	(3)	(4)	(5)	(6)	(7)	(8)	(9)	

A. — Sociétés ayant leur principale exploitation en Belgique

Banques ⁴

1966	54	9,4	5,9	1,8	...	1,0	0,1	11,6	0,5
1967	50	10,1	7,2	1,9	...	1,1	0,1	13,1	0,6
1968	50	10,4	8,1	2,1	...	1,1	0,1	16,0	0,7
1969	52	14,5	8,8	2,4	...	1,4	0,1	20,3	0,9
1970	53	16,5	10,5	2,8	0,3	1,6	0,1	25,1	1,2
1971	47	16,5	12,3	3,3	...	2,0	0,1	29,7	1,6
1972	48	18,0	13,6	3,6	...	2,1	0,1	34,9	2,0
1973	45	18,5	14,9	3,7	...	2,3	0,1	40,4	2,2

Sociétés financières et immobilières ⁵

1966	1.819	39,0	23,0	4,4	0,3	2,5	0,2	19,8	1,0
1967	1.865	44,4	26,2	4,4	0,4	2,8	0,2	23,7	1,1
1968	1.892	48,1	27,3	4,9	0,5	2,9	0,2	28,1	1,4
1969	1.940	53,5	28,8	5,6	0,6	3,2	0,2	33,7	1,8
1970	1.981	57,0	32,0	6,3	0,7	3,7	0,2	39,6	2,2
1971	2.077	59,4	34,2	6,6	0,6	4,1	0,2	46,4	2,8
1972	2.121	61,7	38,4	6,8	0,8	4,5	0,2	55,0	3,3
1973	2.141	63,9	41,5	8,6	0,4	5,2	0,3	64,1	3,8

Industries des fabrications métalliques

1966	1.396	21,5	17,3	4,8	0,9	1,3	0,2	2,1	0,1
1967	1.391	22,9	19,3	4,0	1,4	1,3	0,2	2,4	0,1
1968	1.361	23,9	21,3	4,0	1,3	1,5	0,1	2,3	0,1
1969	1.352	28,5	20,5	4,8	1,3	1,5	0,1	2,1	0,2
1970	1.336	32,3	22,2	6,1	1,8	1,8	0,1	2,5	0,1
1971	1.356	37,7	23,3	7,1	1,2	1,7	0,1	2,3	0,2
1972	1.391	42,3	28,4	7,8	1,5	2,0	0,1	5,5	0,2
1973	1.425	45,7	31,2	9,1	1,6	2,9	0,1	5,4	0,3

Métallurgie du fer

1966	96	21,3	18,2	0,6	0,2	0,3	...	6,6	0,4
1967	93	23,9	18,5	0,8	0,4	0,2	...	5,6	0,4
1968	90	26,2	19,3	0,5	0,1	0,3	...	5,1	0,3
1969	87	26,9	20,1	0,9	0,1	0,4	...	4,4	0,3
1970	90	25,9	18,1	3,1	0,1	1,5	0,1	3,6	0,3
1971	88	28,3	18,9	3,2	0,1	1,8	0,1	2,8	0,2
1972	87	28,4	20,2	1,4	0,3	0,6	...	2,3	0,2
1973	86	28,6	20,5	1,4	0,5	1,0	0,1	2,0	0,2

Industrie textile

1966	986	12,8	11,1	1,3	0,8	0,4	0,1	0,3	...
1967	976	13,1	11,4	1,3	0,7	0,3	0,1	0,3	...
1968	957	13,2	12,0	1,1	0,7	0,3	0,1	0,3	...
1969	929	13,8	11,3	1,5	0,5	0,4	0,1	0,3	...
1970	919	14,6	11,8	1,7	0,4	0,4	0,1	0,3	...
1971	901	14,4	12,4	1,3	1,0	0,4	0,1	0,3	...
1972	898	15,1	13,0	1,9	0,7	0,4	0,1	0,3	...
1973	915	15,0	13,3	2,1	0,6	0,4	0,1	0,3	...

Notes : voir fin du tableau XVII-2.

XVII - 2. — RENDEMENT DES SOCIÉTÉS PAR ACTIONS ¹ (suite)

(Chiffres annuels)

Source : I.N.S.

Périodes ²	Nombre de sociétés recensées	Capital versé	Réserves	Résultats nets de l'année comptable		Dividendes bruts mis en paiement	Tantièmes payés	Emprunts obligataires	
				Bénéfices	Pertes			Dette obligataire en vie au 31-12	Montant brut des coupons payés ³
				(milliards de francs)					
(1)	(2)	(3)	(4)	(5)	(6)	(7)	(8)	(9)	
Industrie alimentaire									
1966	725	12,1	9,5	1,7	0,2	0,7	0,1	0,9	0,1
1967	729	12,9	10,8	2,1	0,3	0,8	0,1	0,9	0,1
1968	717	14,7	10,2	2,5	0,4	0,9	0,1	0,8	0,1
1969	703	16,1	9,9	2,2	0,5	0,8	0,1	0,8	0,1
1970	713	18,3	10,7	2,7	0,5	0,9	0,1	0,8	0,1
1971	699	17,1	10,6	1,8	0,5	0,7	0,1	0,8	0,1
1972	693	19,5	12,8	2,9	0,5	1,1	0,1	0,8	0,1
1973	696	20,6	14,5	3,1	0,5	1,4	0,1	0,8	0,1
Industrie chimique									
1966	606	20,2	9,8	2,8	0,4	1,5	0,1	0,6	...
1967	607	22,3	10,7	2,7	0,6	1,5	0,1	0,5	...
1968	627	35,1	25,8	4,1	0,9	2,2	0,1	0,4	...
1969	643	40,4	26,0	5,3	0,8	2,7	0,1	0,4	...
1970	631	43,7	27,4	5,5	0,6	2,8	0,1	1,0	...
1971	635	48,1	29,8	6,7	1,2	3,3	0,1	4,0	0,1
1972	644	49,9	35,9	6,7	1,3	4,0	0,1	4,4	0,3
1973	653	52,3	35,9	7,5	0,9	4,4	0,1	5,4	0,4
Electricité									
1966	24	23,5	4,3	2,3	...	1,9	0,1	13,3	0,8
1967	16	14,6	2,2	1,3	...	1,2	...	14,2	0,9
1968	17	28,0	5,8	2,6	...	2,3	0,1	14,2	0,9
1969	17	27,2	5,3	2,6	...	2,4	0,1	14,6	0,9
1970	18	30,1	6,1	3,0	...	2,6	0,1	15,9	1,0
1971	18	31,8	7,1	3,4	...	3,0	0,1	20,3	1,1
1972	17	34,3	7,5	3,7	...	3,3	0,1	29,0	1,5
1973	17	36,6	8,4	3,8	...	3,6	0,1	34,2	2,1
Industrie du charbon									
1966	30	7,0	2,0	0,2	0,6	0,1	...	0,3	...
1967	30	7,0	1,8	0,1	0,8	0,1
1968	26	4,9	1,7	0,1	0,5	0,1
1969	25	4,7	1,3	0,1	0,3
1970	24	4,8	1,1	0,2	0,3	0,2
1971	24	4,8	0,9	0,2	0,2	0,1
1972	22	4,6	0,7	0,1	0,3
1973	21	4,6	0,6	...	0,4
Total des sociétés ayant leur principale exploitation en Belgique ⁶									
1966	14.913	231,7	145,6	30,4	5,1	13,5	1,5	61,1	3,4
1967	14.986	240,3	156,4	28,7	7,4	13,1	1,4	66,9	3,6
1968	15.037	279,0	183,1	33,0	7,9	15,9	1,4	73,3	4,1
1969	15.286	310,9	181,0	39,3	7,0	17,9	1,5	89,8	4,6
1970	15.567	343,9	191,4	47,4	9,1	21,2	1,7	104,1	5,3
1971	15.938	371,8	210,8	53,5	9,7	23,8	1,9	122,3	7,0
1972	16.640	395,4	239,8	53,9	12,6	24,2	1,8	151,0	8,5
1973	17.155	419,2	257,5	62,5	10,6	28,9	2,0	173,2	10,4

Notes : voir fin du tableau XVII-2, page suivante.

XVII - 2. — RENDEMENT DES SOCIETES PAR ACTIONS ¹ (suite)

(Chiffres annuels)

Source : I.N.S.

Périodes ²	Nombre de sociétés recensées	Capital versé	Réserves	Résultats nets de l'année comptable		Dividendes bruts mis en paiement	Tantièmes payés	Emprunts obligataires	
				Bénéfices	Pertes			Dette obligataire en vie au 31-12	Montant brut des coupons payés ³
				(milliards de francs)					
(1)	(2)	(3)	(4)	(5)	(6)	(7)	(8)	(9)	

B. — Total des sociétés ayant leur principale exploitation à l'étranger ⁷

1966	299	41,4	32,7	3,5	0,9	2,1	0,1	1,8	...
1967	277	40,3	32,7	2,7	5,2	2,3	0,1	1,8	0,1
1968	264	40,2	28,6	4,4	0,6	2,7	0,2	3,8	0,1
1969	252	41,2	27,7	5,1	0,1	3,0	0,2	4,2	0,2
1970	240	41,3	29,7	6,4	2,6	3,6	0,2	3,7	0,3
1971	234	43,0	29,0	7,1	0,3	3,9	0,2	2,3	0,2
1972	229	46,8	31,9	5,3	0,2	3,8	0,2	4,9	0,2
1973	211	43,9	32,0	5,5	0,4	3,7	0,2	4,8	0,3

C. — Total général ^{6 7}

1966	15.212	273,1	178,3	33,9	6,0	15,6	1,6	62,9	3,4
1967	15.263	280,6	189,1	31,4	12,6	15,4	1,5	68,7	3,7
1968	15.301	319,2	211,7	37,4	8,5	18,6	1,6	77,1	4,2
1969	15.538	352,1	208,7	44,4	7,1	20,9	1,7	93,9	4,8
1970	15.807	385,2	221,1	53,8	11,7	24,8	1,9	107,8	5,6
1971	16.172	414,8	239,8	60,6	10,0	27,7	2,1	124,6	7,2
1972	16.869	442,2	271,7	59,2	12,8	28,0	2,0	155,9	8,7
1973	17.366	463,1	289,5	68,0	11,0	32,6	2,2	178,0	10,7

¹ Sociétés anonymes et en commandite par actions de droit belge.

² Il s'agit de l'année de paiement du dividende pour les colonnes (1) à (7).

³ Il s'agit du montant des intérêts échus pendant l'année sous rubrique; ce montant est en relation avec la dette obligataire en vie à la fin de l'année précédente.

⁴ Non compris la B.N.B.

⁵ Non compris la S.N.C.I.

⁶ Non compris la B.N.B., la S.N.C.I. et la SABENA.

⁷ Après déduction des doubles emplois.

XVII - 3. — RENDEMENT DES SOCIETES PAR ACTIONS ¹

(Chiffres cumulés)

Source : I.N.S.

Périodes ²	Nombre de sociétés recensées	Capital versé	Réserves	Résultats nets		Dividendes bruts mis en paiement	Coupons d'obligations bruts ³
				Bénéfices	Pertes		
				(milliards de francs)			
(1)	(2)	(3)	(4)	(5)	(6)	(7)	

A. — Sociétés ayant leur principale exploitation en Belgique ⁴

1970 12 mois	15.589	344,5	191,6	47,5	9,2	21,1	4,9
1971 12 mois	15.989	372,3	210,9	53,5	9,7	23,8	5,1
1972 3 premiers mois	1.963	41,2	33,1	7,2	1,5	3,0	1,9
6 premiers mois	13.738	351,3	205,2	46,4	11,0	21,4	3,6
9 premiers mois	15.262	369,6	219,4	49,4	11,7	22,3	5,1
12 mois	16.693	395,7	240,0	53,9	12,6	24,2	7,7
1973 1 ^{er} mois	193	3,8	2,6	0,6	0,2	0,2	0,6
2 premiers mois	441	16,7	14,4	3,8	0,4	1,6	1,3
3 premiers mois	1.987	45,1	35,5	8,7	0,9	4,1	2,1
4 premiers mois	5.340	119,7	76,1	20,2	3,0	8,7	2,8
5 premiers mois	10.743	267,0	145,5	39,0	7,1	17,5	3,6
6 premiers mois	14.214	365,4	210,1	54,5	9,0	25,5	4,3
7 premiers mois	15.031	380,2	217,5	56,2	9,6	26,2	5,2
8 premiers mois	15.307	391,1	232,3	57,2	9,7	26,7	5,7
9 premiers mois	15.782	395,3	236,7	58,0	10,0	26,9	6,4
10 premiers mois	16.328	405,0	245,8	59,6	10,3	27,6	7,0
11 premiers mois	16.701	410,2	250,7	60,7	10,4	27,9	7,7
12 mois	17.205	419,5	257,7	62,5	10,6	28,9	9,7

Notes : voir page suivante.

XVII - 3. — RENDEMENT DES SOCIÉTÉS PAR ACTIONS ¹ (suite)

(Chiffres cumulés)

Source : I.N.S.

Périodes ²	Nombre de sociétés recensées	Capital versé	Réserves	Résultats nets		Dividendes bruts mis en paiement	Coupons d'obligations bruts ³
				Bénéfices	Pertes		
				(milliards de francs)			
(1)	(2)	(3)	(4)	(5)	(6)	(7)	

B. — Sociétés ayant leur principale exploitation à l'étranger

1970 12 mois	241	41,4	29,7	6,4	2,6	3,6	0,2
1971 12 mois	235	43,0	29,1	7,1	0,3	3,9	0,2
1972 3 premiers mois	14	0,3	0,2	0,1
6 premiers mois	163	39,4	26,9	4,8	0,1	3,4	0,2
9 premiers mois	194	42,5	28,9	5,0	0,2	3,5	0,2
12 mois	229	46,8	31,9	5,3	0,2	3,8	0,2
1973 1 ^{er} mois	6	1,4	0,3	0,1	...	0,1	...
2 premiers mois	8	1,4	0,3	0,1	...	0,1	0,2
3 premiers mois	19	1,7	0,5	0,2	...	0,1	0,2
4 premiers mois	35	2,2	1,0	0,2	0,1	0,1	0,2
5 premiers mois	79	21,9	12,2	2,9	0,1	2,0	0,3
6 premiers mois	152	37,0	27,3	4,9	0,2	3,4	0,3
7 premiers mois	176	39,6	29,3	5,0	0,3	3,5	0,3
8 premiers mois	179	40,1	29,6	5,0	0,3	3,5	0,3
9 premiers mois	182	40,2	29,7	5,0	0,3	3,5	0,3
10 premiers mois	195	41,5	30,3	5,1	0,3	3,6	0,4
11 premiers mois	200	41,8	30,9	5,1	0,4	3,6	0,4
12 mois	212	44,7	32,1	5,6	0,4	3,8	0,4

C. — Total général ⁴

1970 12 mois	15.830	385,9	221,3	53,9	11,8	24,7	5,1
1971 12 mois	16.224	415,3	240,0	60,6	10,0	27,7	5,3
1972 3 premiers mois	1.977	41,5	33,3	7,2	1,5	3,0	2,0
6 premiers mois	13.901	390,7	282,1	51,2	11,1	24,8	3,8
9 premiers mois	15.456	412,1	248,3	54,4	11,9	25,8	5,3
12 mois	16.922	442,5	271,9	59,2	12,8	28,0	7,9
1973 1 ^{er} mois	199	5,2	2,9	0,7	0,2	0,3	0,6
2 premiers mois	449	18,1	14,7	3,9	0,4	1,7	1,5
3 premiers mois	2.006	46,8	36,0	8,9	0,9	4,2	2,3
4 premiers mois	5.375	121,9	77,1	20,4	3,1	8,8	3,0
5 premiers mois	10.822	288,9	157,7	41,9	7,2	19,5	3,9
6 premiers mois	14.366	402,4	237,4	59,4	9,2	28,9	4,6
7 premiers mois	15.207	419,8	246,8	61,2	9,9	29,7	5,5
8 premiers mois	15.486	431,2	261,9	62,2	10,0	30,2	6,0
9 premiers mois	15.964	435,5	266,4	63,0	10,3	30,4	6,7
10 premiers mois	16.523	446,5	276,1	64,7	10,6	31,2	7,4
11 premiers mois	16.901	452,0	281,6	65,8	10,8	31,5	8,1
12 mois	17.417	464,2	289,8	68,1	11,0	32,7	10,1

¹ Sociétés anonymes et en commandite par actions de droit belge.

² Il s'agit du mois de paiement du dividende pour les colonnes (1) à (6).

³ Les coupons d'obligations sont, comme les dividendes, recensés pendant le mois où ils sont payés. Le paiement des coupons d'obligations peut être effectué à une autre date que celui des dividendes. De ce fait, les

obligations dont les coupons sont recensés à la colonne (7) ne représentent pas nécessairement toutes des emprunts des sociétés faisant l'objet des colonnes précédentes.

⁴ Non compris la B.N.B., la S.N.C.I. et la SABENA.

XVII - 4. — EMISSIONS DES SOCIÉTÉS ¹

(Chiffres annuels)

(milliards de francs)

Source : I.N.S. (données modifiées par la B.N.B. 2).

Périodes	Actions		Obligations (montant nominal)					Actions et obligations	Actions et obligations
	émissions nominales	émissions nettes	émissions non continues			émissions continues nettes	Total des émissions nettes	Total des émissions nettes	Total des émissions nettes (I.N.S.)
			émissions	amortisse- ments	émissions nettes				
	(1)	(2)	(3)	(4)	(5) = (3) - (4)	(6)	(7) = (5) + (6)	(8) = (2) + (7)	(9)

A. — Sociétés ayant leur principale exploitation en Belgique

1967	33,5	14,8	3,1	2,8	0,3	3,7	4,0	18,8	24,0
1968	51,4	20,4	1,7	2,5	- 0,8	4,3	3,5	23,9	35,0
1969	46,6	20,3	4,3	3,1	1,2	4,5	5,7	26,0	29,8
1970	44,0	18,9	5,3	3,3	2,0	5,4	7,4	26,3	42,3
1971	26,8	15,1	11,9	4,0	7,9	5,9	13,8	28,9	43,2
1972	40,8	p 20,8	21,6	3,7	17,9	4,6	22,5	p 43,3	45,5
1973	39,1	p 19,7	13,9	3,3	10,6	6,3	16,9	p 36,6	39,1
1974	49,5	p 22,3	p 13,3	p 3,9	p 9,4	p 9,6	p 19,0	p 41,3	p 45,0

B. — Sociétés ayant leur principale exploitation à l'étranger

1967	0,1
1968	1,6	...	2,0	...	2,0	...	2,0	2,0	2,0
1969	0,8	...	0,5	0,1	0,4	...	0,4	0,4	0,4
1970	1,7	0,4	- 0,4	...	- 0,4	- 0,4	- 0,4
1971	4,4	2,6	0,2	1,6	- 1,4	...	- 1,4	1,2	1,2
1972	0,5	p 0,1	2,9	0,1	2,8	...	2,8	p 2,9	2,9
1973	9,4	p 0,3	...	0,1	- 0,1	...	- 0,1	p 0,2	0,2
1974	0,6	p 0,2	p ...	p 0,1	p - 0,1	p ...	p - 0,1	p 0,1	p 0,1

C. — Total général

1967	33,6	14,8	3,1	2,8	0,3	3,7	4,0	18,8	24,0
1968	53,0	20,4	3,7	2,5	1,2	4,3	5,5	25,9	37,0
1969	47,4	20,3	4,8	3,2	1,6	4,5	6,1	26,4	30,2
1970	45,7	18,9	5,3	3,7	1,6	5,4	7,0	25,9	41,9
1971	31,2	17,7	12,1	5,6	6,5	5,9	12,4	30,1	44,4
1972	41,3	p 20,9	24,5	3,8	20,7	4,6	25,3	p 46,2	48,4
1973	48,5	p 20,0	13,9	3,4	10,5	6,3	16,8	p 36,8	39,8
1974	50,1	p 22,5	p 13,3	p 4,0	p 9,3	p 9,6	p 18,9	p 41,4	p 45,1

¹ Sociétés anonymes, en commandite par actions et de personnes à responsabilité limitée de droit belge.

² Ces modifications consistent d'une part à inclure les appels de fonds, d'autre part à éliminer les émissions continues et non continues d'obligations du secteur public (S.N.C.I., SABENA) et les émissions d'obligations et de bons de caisse des banques belges.

N. B. — Col. (1) et (9) : montants repris sans modifications des statistiques de l'I.N.S. — col. (2) à (8) : montants modifiés par la B.N.B. comme indiqué à la note ² ci-contre.

— Col. (1) : constitutions de sociétés et augmentations de capital — col. (2) : montants libérés sur souscriptions d'actions (déduction faite des libérations autres qu'en espèces), primes d'émission et appels de fonds — col. (3) : nouvelles émissions (partie effectivement émise au cours de l'année) plus reliquats d'émissions antérieures, moins emprunts de conversion et d'émissions contre paiement en nature.

XVII - 5. — EMISSIONS DES SOCIETES ¹

(Chiffres mensuels ²)

(milliards de francs)

Sources : Chiffres définitifs : I.N.S. (données modifiées par la B.N.B. ³).
Chiffres provisoires : Commission bancaire et B.N.B.

Périodes	A. — Sociétés ayant leur principale exploitation en Belgique				B. — Sociétés ayant leur principale exploitation à l'étranger			
	Actions		Obligations (Montant nominal)	Actions et obligations	Actions		Obligations (Montant nominal)	Actions et obligations
	émissions nominales (1)	émissions nettes (2)	émissions non continues brutes (8)	Total (4)=(2)+(8)	émissions nominales (5)	émissions nettes (6)	émissions non continues brutes (7)	Total (8)=(6)+(7)
1974	49,5	19,5	p 9,3	p 28,8	0,6	0,2	p ...	p 0,2
1975	39,6	17,7	p 24,7	p 42,4
1976 9 premiers mois ... p	29,6	13,6	4,5	18,1	1,2
12 mois p	50,1	21,2	11,8	33,0	1,2
1977 3 premiers mois ... p	14,7	6,5	1,2	7,7
6 premiers mois ... p	35,8	18,2	1,3	19,5
9 premiers mois ... p	53,7	32,8	2,6	35,4
12 mois p	91,9	50,5	8,4	58,9
1978 3 premiers mois ... p	11,8	6,7	3,7	10,4
6 premiers mois ... p	27,1	16,8	4,0	20,8
9 premiers mois ... p	41,1	26,4	4,4	30,8	0,3	0,3	...	0,3
1977 Septembre p	4,8	2,4	1,3	3,7
Octobre p	5,8	3,9	0,6	4,5
Novembre p	4,5	1,7	...	1,7
Décembre p	27,9	12,1	5,2	17,3
1978 Janvier p	3,6	2,9	2,0	4,9
Février p	2,1	1,3	...	1,3
Mars p	6,1	2,5	1,7	4,2
Avril p	4,3	2,9	0,2	3,1
Mai p	6,6	4,9	...	4,9
Juin p	4,4	2,3	0,1	2,4
Juillet p	7,6	6,4	0,4	6,8	0,3	0,3	...	0,3
Août p	1,3	0,6	...	0,6
Septembre p	5,1	2,6	...	2,6

¹ Sociétés anonymes, en commandite par actions et de personnes à responsabilité limitée de droit belge.

² Les chiffres de ce tableau diffèrent des données reprises au tableau XVII-4 sur les points suivants : a) les émissions nettes d'actions ne comprennent pas les appels de fonds; b) les émissions d'obligations sont brutes (amortissements non déduits) et ne comprennent pas les émissions continues.

³ Les modifications consistent à éliminer les émissions d'obligations du secteur public (S.N.C.I., SABENA) et des banques belges.

N. B. — 3, 6 et 9 premiers mois = addition des chiffres mensuels. Le chiffre définitif des 12 mois comprend des données supplémentaires qui ne peuvent être ventilées mensuellement [pour les colonnes (1), (8), (5) et (7) voir le tableau XVII-4].

**XVII - 6. — ENGAGEMENTS DES ENTREPRISES ¹ ET PARTICULIERS
ENVERS LES INTERMEDIAIRES FINANCIERS BELGES**

Ventilation d'après les organismes auprès desquels ces engagements ont été contractés à leur origine ²
(milliards de francs)

Fin de période	Organismes principalement monétaires				Autres intermédiaires financiers						Total général (11) = (4) + (10)	dont emprunts obligataires émis par les organismes publics d'exploitation ⁴ (12)
	B.N.B.	Organismes publics	Banques	Total ³ (4) = (1) à (3)	Intermédiaires financiers publics de crédit spécialisés dans		CGER	Caisses d'épargne privées	Divers	Total (10) = (5) à (9)		
					les crédits professionnels (5)	le crédit à l'habitation (6)						
(1)	(2)	(3)	(4)	(5)	(6)	(7)	(8)	(9)	(10)	(11)	(12)	
1970	2,8	...	243,6	246,4	170,7	62,6	112,4	90,9	0,7	437,3	683,7	29,1
1971	3,7	...	279,4	283,1	184,4	71,0	120,8	100,6	1,0	477,8	760,9	38,1
1972 ⁵	3,9	0,4	338,5	342,8	194,2	79,0	138,8	116,2	1,8	530,0	872,8	47,1
1973	4,1	0,4	395,6	400,1	219,9	88,4	161,5	136,2	1,9	607,9	1.008,0	52,6
1974	3,5	0,4	448,6	452,5	248,5	98,0	180,1	158,1	1,6	686,3	1.138,8	58,4
1975	2,1	0,4	524,4	526,9	278,0	110,3	201,0	183,9	1,8	775,0	1.301,9	73,1
1976	1,7	0,4	614,5	616,6	313,2	129,0	233,3	220,0	1,8	897,3	1.513,9	69,6
1977 p	1,6	0,3	725,7	727,6	345,9	153,9	263,2	247,3	1,6	1.011,9	1.739,5	85,3
1976 Juin	1,2	0,4	569,0	570,6	295,4	120,3	215,5	200,4	1,8	833,4	1.404,0	69,1
Septembre .	1,2	0,4	591,1	592,7	301,3	124,8	223,4	207,5	1,8	858,8	1.451,5	68,3
Décembre ..	1,7	0,4	614,5	616,6	313,2	129,0	233,3	220,0	1,8	897,3	1.513,9	69,6
1977 Mars	1,3	0,4	623,9	625,6	318,2	135,1	240,9	225,3	1,4	920,9	1.546,5	70,2
Juin	1,3	0,4	656,3	658,0	327,5	142,5	248,0	233,7	1,1	952,8	1.610,8	75,7
Septembre .	0,6	0,3	672,9	673,8	336,4	149,1	255,8	241,4	1,2	983,9	1.657,7	81,5
Décembre ⁶ p	1,6	0,3	725,7	727,6	345,9	153,9	263,2	247,3	1,6	1.011,9	1.739,5	85,3
1978 Mars ... p	1,1	0,3	711,8	713,2	355,5	159,6	272,2	254,1	1,2	1.042,6	1.755,8	89,9
Juin ... p	0,8	0,3	752,6	753,7	360,1	167,7	283,0	266,4	1,3	1.078,5	1.832,2	95,1
Septembre p	1,0	0,3	772,0	773,3	365,7	174,8	288,2	274,0	1,9	1.104,6	1.877,9	95,2

¹ Les entreprises comprennent les organismes publics d'exploitation mais non les intermédiaires financiers. Les chiffres englobent les emprunts obligataires émis par les entreprises, y compris les certificats à un an au plus émis par les organismes publics d'exploitation.

² Les emprunts obligataires émis par les entreprises sont supposés contractés à l'origine auprès de l'organisme détenteur.

³ Cf. tableau XIII-1, colonne (10) + colonne (11).

⁴ Non compris les certificats à un an au plus émis par les organismes publics d'exploitation.

⁵ Y compris les effets venus à échéance le dernier jour du mois et n'ayant pu être encaissés parce que ce jour était un samedi ou un jour férié.

XVII - 7. — INSCRIPTIONS HYPOTHECAIRES

Source : *Moniteur belge*.

	Moyennes mensuelles	Milliards de francs ¹
1970		4,9
1971		5,6
1972		7,4
1973		10,1
1974		10,4
1975		9,7
1976		14,7
1977		16,2
1976 3 ^e trimestre		14,7
4 ^e trimestre		14,3
1977 1 ^{er} trimestre		14,3
2 ^e trimestre		15,7
3 ^e trimestre		16,5
4 ^e trimestre		18,3
1978 1 ^{er} trimestre		18,7
2 ^e trimestre		19,3
3 ^e trimestre		19,8

¹ Montants estimés d'après les droits d'inscription perçus. Y compris les renouvellements au bout de quinze ans qui se montent à environ 1 1/2 p.c. du total mais non compris les hypothèques légales.

Références bibliographiques : *Annuaire Statistique de la Belgique*. — *Bulletin de Statistique de l'I.N.S.* — *Statistiques économiques belges 1960*.

1970. — *Bulletin de la Banque Nationale de Belgique*, LI^e année, tome I, no 1, janvier 1970 et LIII^e année, tome II, no 5, mai 1978. — *Indices et Statistiques* (Commission de la Bourse de Bruxelles). — *Bulletin hebdomadaire de la Kredietbank*. — *Moniteur belge* : Ministère des Finances : Situation des opérations en matière d'impôts. Droits d'hypothèque.

XVII - 8. — CREDITS ¹ D'ESCOMPTE, D'AVANCES ET D'ACCEPTATION ACCORDES A LEUR ORIGINE PAR LES BANQUES DE DEPOTS, LA CAISSE GENERALE D'EPARGNE ET DE RETRAITE, LA SOCIETE NATIONALE DE CREDIT A L'INDUSTRIE ET LA CAISSE NATIONALE DE CREDIT PROFESSIONNEL ² AUX ENTREPRISES ET PARTICULIERS ET A L'ETRANGER

a) Crédits de un million de francs ou plus dont le bénéficiaire ³ est un résident belge

Ventilation d'après le secteur économique auquel le bénéficiaire appartient

(milliards de francs)

	Encours ouverts		Encours utilisés	
	31 déc. 1976	31 déc. 1977	31 déc. 1976	31 déc. 1977
Agriculture et commerce de gros des produits agricoles	14,1	17,5	12,3	13,8
Industries extractives et commerce de gros des produits de ces industries	10,6	9,5	5,1	5,4
Industries manufacturières et commerce de gros des produits de ces industries :				
Alimentation, boissons et tabac	99,5	116,3	56,0	62,0
Textile, habillement et cuir	66,0	72,1	38,6	40,9
Industrie chimique ⁴	144,1	153,7	71,5	75,7
Métallurgie de base	138,1	149,6	91,9	101,0
Fabrications métalliques	230,6	254,0	118,6	132,5
Produits minéraux non métalliques et bois	66,1	71,9	41,0	46,1
Papier, carton et imprimerie	30,6	31,1	18,3	19,7
Pétrole	59,6	62,6	25,9	29,1
Diamant et orfèvrerie	19,7	26,0	13,5	18,1
Autres	1,4	1,5	0,9	1,1
Construction et affaires immobilières. travaux de génie civil	74,6	84,9	42,7	49,1
Production et distribution d'énergie et d'eau	31,8	31,9	20,9	21,3
Autres services :				
Commerce de gros non spécialisé	38,4	41,2	19,2	19,5
Commerce de détail	43,2	50,2	24,1	29,1
Transports, entrepôts et communications	55,2	65,9	40,0	43,5
Services financiers ⁵	68,7	77,9	33,1	36,0
Autres services aux entreprises ⁶	28,4	29,6	17,7	18,6
Autres services aux particuliers ⁷	49,5	69,9	39,0	50,1
Total ...	1.270,2	1.417,3	730,3	812,6

¹ Y compris ceux finançant spécifiquement des investissements en biens de capital fixe.

² Non compris les crédits que la C.N.C.P. accorde à l'intervention des entreprises de crédit agréées par elle.

³ Est considéré comme tel, l'entreprise ou le particulier qui a obtenu l'ouverture de crédit et qui a, de la sorte, l'initiative de son utilisation, initiative qu'il peut exercer soit en s'endettant lui-même envers l'intermédiaire financier, soit en lui cédant des créances commerciales qu'il détient sur des tiers; un corollaire de cette définition est que l'entreprise ou le particulier qui est le bénéficiaire du crédit n'est pas nécessairement le débiteur; ainsi, lorsqu'il y a remise à l'escompte d'une traite tirée sur un client, le débiteur est toujours le tiré, tandis que, selon les modalités de l'opération, le bénéficiaire peut être le tireur, le tiré ou un tiers; contrairement au présent tableau, les autres tableaux de la partie statistique du *Bulletin* qui concernent les crédits aux entreprises

et particuliers et à l'étranger (notamment les tableaux XIII-6 à 9 et XVII-6) utilisent le débiteur comme critère de ventilation. Les entreprises bénéficiaires comprennent les organismes publics d'exploitation, mais non les intermédiaires financiers.

⁴ Y compris plasturgie, industrie du caoutchouc, cokeries et fabriques d'agglomérés.

⁵ Notamment crédits aux sociétés à portefeuille et aux sociétés de financement.

⁶ Notamment entreprises de factoring, de leasing, de publicité, bureaux d'études et d'organisation.

⁷ Notamment prêts et crédits aux institutions de soins de santé, de services récréatifs, aux membres des professions libérales, aux salariés et appointés, à l'exclusion cependant des prêts hypothécaires accordés par la CGER à ces derniers.

XVII - 8. — CREDITS D'ESCOMPTE, D'AVANCES ET D'ACCEPTATION ACCORDES A LEUR ORIGINE PAR LES BANQUES DE DEPOTS, LA CAISSE GENERALE D'EPARGNE ET DE RETRAITE, LA SOCIETE NATIONALE DE CREDIT A L'INDUSTRIE ET LA CAISSE NATIONALE DE CREDIT PROFESSIONNEL AUX ENTREPRISES ET PARTICULIERS ET A L'ETRANGER

b) Crédits de un million de francs ou plus dont le bénéficiaire ¹ est un non-résident

Ventilation d'après la zone géographique où le bénéficiaire a sa résidence

(milliards de francs)

	Encours ouverts		Encours utilisés	
	31 déc. 1976	31 déc. 1977	31 déc. 1976	31 déc. 1977
Communauté Economique Européenne	95,8	120,2	53,3	65,0
Royaume-Uni	21,7	32,4	14,5	19,7
République Fédérale d'Allemagne	20,4	30,5	9,7	15,7
France	18,1	21,2	7,1	7,9
Pays-Bas	17,2	18,3	8,6	8,3
Italie	7,5	6,6	6,8	5,3
Luxembourg	5,3	5,0	2,7	2,8
Danemark	3,9	4,8	2,9	3,9
Irlande	1,7	1,4	1,0	1,4
Autres pays d'Europe	53,4	64,3	36,4	48,1
dont : Espagne	12,8	14,2	11,3	13,0
Suisse	12,6	13,6	3,6	5,9
Norvège	10,8	9,5	8,6	7,5
Suède	9,7	15,3	7,2	12,6
Etats-Unis et Canada	22,2	22,1	9,7	6,9
Pays exportateurs de pétrole	17,0	26,3	9,5	17,3
Autres pays de l'Hémisphère occidental	46,7	53,2	37,7	41,7
dont : Brésil	23,3	26,2	20,3	22,8
Mexique	10,3	11,6	8,2	9,5
Autres pays d'Afrique	28,4	33,6	19,4	22,1
dont : Afrique du Sud	8,7	7,2	7,3	6,0
République du Zaïre	7,5	6,9	4,4	5,3
Australie et Nouvelle Zélande	4,6	7,7	3,5	3,7
Autres pays d'Asie	5,8	9,1	3,1	5,3
Total ...	273,9	336,5	172,6	210,3

¹ Est considéré comme tel celui qui a obtenu l'ouverture de crédit et qui a de la sorte l'initiative de son utilisation, initiative qu'il peut exercer en s'endettant lui-même envers l'intermédiaire financier ou en lui cédant des créances commerciales qu'il détient sur des tiers. Dès lors, l'encours des traites tracées sur des non-résidents et remises à l'escompte par un

résident, ainsi que les encours ouverts sur lesquels s'imputent ces remises sont inclus dans le tableau XVII-8 a) et non dans le présent tableau.
Note : Les totaux ne correspondent pas nécessairement à l'addition des postes en raison des forçages.

XVIII. — MARCHÉ MONÉTAIRE

1. — MARCHÉ DE L'ARGENT AU JOUR LE JOUR *

(milliards de francs)

Moyennes journalières ¹	Capitaux prêtés par			Capitaux empruntés par				Total (8) = (1) + (2) + (3) ou (4) + (5) + (6) + (7)
	Banques de dépôts	Fonds des Rentes	Autres organismes ²	Banques de dépôts	Fonds des Rentes	I.R.G.	Autres organismes ³	
	(1)	(2)	(3)	(4)	(5)	(6)	(7)	
1970	3,8	1,6	3,2	1,4	0,1	6,7	0,4	8,6
1971	4,4	1,2	3,2	1,9	0,3	6,1	0,5	8,8
1972	5,2	0,8	3,5	2,2	1,2	5,4	0,7	9,5
1973	6,4	0,9	4,2	2,9	3,1	4,8	0,7	11,5
1974	6,2	1,4	4,2	3,1	3,9	4,2	0,6	11,8
1975	6,5	5,7	3,4	4,1	0,1	10,4	1,0	15,6
1976	6,8	0,8	3,6	4,4	1,2	4,6	1,0	11,2
1977	7,0	1,0	3,6	4,8	1,1	4,4	1,3	11,6
1976 3 ^e trimestre	6,9	0,1	3,2	4,1	3,6	1,8	0,7	10,2
4 ^e trimestre	6,3	1,3	3,6	4,9	0,6	4,2	1,5	11,2
1977 1 ^{er} trimestre	7,3	0,8	3,5	4,5	0,2	5,5	1,4	11,6
2 ^e trimestre	6,8	0,2	3,6	4,4	3,3	1,8	1,1	10,6
3 ^e trimestre	6,6	0,4	3,4	4,9	0,1	4,0	1,4	10,4
4 ^e trimestre	7,4	2,5	4,0	5,2	1,0	6,3	1,4	13,9
1978 1 ^{er} trimestre	7,4	1,7	3,6	5,3	...	6,0	1,4	12,7
2 ^e trimestre	6,9	1,6	3,7	5,1	0,3	5,2	1,6	12,2
3 ^e trimestre	6,6	...	3,8	4,8	...	3,7	1,9	10,4
1977 Novembre	11,4	3,3	3,3	3,9	...	12,5	1,6	18,0
Décembre	6,3	...	5,6	5,8	2,8	2,5	0,8	11,9
1978 Janvier	5,6	0,1	3,7	5,9	...	1,9	1,6	9,4
Février	9,3	2,9	3,9	4,2	...	10,5	1,4	16,1
Mars	7,4	2,2	3,4	5,8	...	6,2	1,0	13,0
Avril	6,5	3,3	3,1	5,7	0,2	5,1	1,9	12,9
Mai	7,5	1,4	4,2	4,5	0,4	6,5	1,7	13,1
Juin	6,8	...	3,9	5,1	0,2	4,2	1,2	10,7
Juillet	8,1	...	4,8	4,8	...	5,5	2,6	12,9
Août	5,6	0,1	2,8	5,0	0,1	1,8	1,6	8,5
Septembre	6,0	...	3,8	4,5	...	3,9	1,4	9,8
Octobre	5,8	...	2,9	4,6	...	1,4	2,7	8,7
Novembre	6,0	0,3	4,4	5,1	...	4,3	1,3	10,7

* La plus grande partie des capitaux traités au jour le jour est régie par le « Protocole régissant le marché du call money garanti », intervenu entre le Fonds des Rentes, l'I.R.G. et les organismes financiers du secteur public et du secteur privé recevant des dépôts de fonds à vue, en carnets de dépôt ou d'épargne ou à des termes n'excédant pas 3 mois. Le présent tableau tient compte, en outre, de capitaux traités en dehors de ces protocoles.

¹ Les moyennes sont calculées sur la base du nombre total de jours de la période; cette méthode de calcul correspond à celle que l'I.R.G. adopte dans la présentation de ses données.

² Cette colonne comprend notamment la CGER, la S.N.C.I., le Crédit Communal de Belgique et divers prêteurs « hors Protocole ».

³ Cette colonne comprend notamment l'O.N.D., la C.N.C.P., la S.N.C.I. et le Crédit Communal de Belgique.

**XVIII - 2. — LOCALISATION DES EFFETS COMMERCIAUX
ESCOMPTE PAR LES BANQUES DE DEPOTS
ET DES ACCEPTATIONS BANCAIRES ¹**

(milliards de francs)

Moyennes des encours à fin de mois ²	Portefeuille logé				Total (5) = (1) à (4)
	dans les banques de dépôts (1)	à l'I.R.G. ³ (2)	dans les autres organismes du marché hors banque et à l'étranger (3)	à la B.N.B. ⁴ (4)	
1970	110,4	5,8	20,8	7,6	144,6
1971	124,1	4,6	23,5	4,1	156,3
1972	130,6	3,4	24,9	12,7	171,6
1973	140,8	3,2	24,1	20,7	188,8
1974	158,2	4,5	27,8	27,2	217,7
1975	167,1	8,8	38,0	10,5	224,4
1976	184,9	4,3	33,8	35,8	258,8
1977	200,9	4,9	38,0	32,2	276,0
1976 3 ^e trimestre	188,8	1,5	29,5	43,6	263,4
4 ^e trimestre	192,8	2,4	29,5	43,3	268,0
1977 1 ^{er} trimestre	196,2	7,2	35,1	28,3	266,8
2 ^e trimestre	210,4	2,5	37,6	25,7	276,2
3 ^e trimestre	203,0	3,7	38,0	32,3	277,0
4 ^e trimestre	193,8	6,3	41,4	42,4	283,9
1978 1 ^{er} trimestre	209,6	5,0	42,8	39,7	297,1
2 ^e trimestre	214,2	6,6	45,9	33,2	299,9
3 ^e trimestre	207,6	7,4	40,2	44,1	299,3

¹ Encours utilisés des crédits d'escompte et d'acceptations en francs belges accordés à leur origine par les banques de dépôts aux entreprises et particuliers (autres que les intermédiaires financiers, mais y compris les paratratiques d'exploitation), au Fonds des Routes et à l'étranger.

² Ces moyennes ont été calculées en prenant une fois les encours du début et de la fin de la période et deux fois les encours des fins de mois intercalaires.

³ Encours du portefeuille, à l'exclusion de la partie financée par recours au réescompte de la B.N.B.

⁴ Comme le tableau porte uniquement sur les crédits accordés à leur origine par les banques de dépôts, les chiffres de cette colonne ne comprennent pas les crédits directs de la B.N.B.

**XVIII - 3. — PLAFONDS DE REESCOMPTE ET QUOTAS MENSUELS D'AVANCES
EN COMPTE COURANT DES BANQUES A LA BANQUE NATIONALE DE BELGIQUE**

Fin de période (plafonds) ou mois (quotas)	Plafonds de réescompte									Quotas mensuels d'avances en compte courant décomptés au taux normal	
	Plafonds calculés selon la formule générale : pourcentages appliqués aux moyens d'action retenus 1	Ensemble des plafonds			Encours imputés			Marges disponibles			
		(2)	(3)	(4)	(5) = (3) + (4)	(6) = (2) - (5)	(7)				
(1)	(milliards de francs)										
1969	12,00	44,0			29,7	4,2	33,9	10,1			—
1970	9,00	38,0			20,7	6,2	26,9	11,1			—
1971	9,00	43,9			19,0	9,4	28,4	15,5			—
1972	8,00	46,2			20,4	14,6	35,0	11,2			—
1973	5,50	37,8			14,4	18,0	32,4	5,4			—
		Sous-plafond A 4 (2a)	Sous-plafond B 4 (2b)	Total (2) = (2a) + (2b)	Sous-plafond A 4 (3)	Sous-plafond B 4 (4)	Total (5) = (3) + (4)	Sous-plafond A 4 (6a)	Sous-plafond B 4 (6b)	Total (6) = (6a) + (6b) = (2) - (5)	
1974	4,00	15,7	15,7	31,4	13,9	12,4	26,3	1,8	3,3	5,1	20,7
1975	5,25	—	—	49,5	—	—	29,1	—	—	20,4	25,7
1976 Juin	4,75	—	—	50,4	—	—	36,4	—	—	14,0	27,2
Septembre	4,25	23,0	23,0	46,0	19,8	19,6	39,4	3,2	3,4	6,6	27,2
Décembre	4,675	—	—	53,8	—	—	40,8	—	—	13,0	28,9
1977 Mars	5,25	—	—	59,9	—	—	29,5	—	—	30,4	29,8
Juin	5,25	—	—	59,8	—	—	35,7	—	—	24,1	30,3
Septembre	5,25	—	—	59,5	—	—	36,4	—	—	23,1	31,9
Novembre	*	—	—	64,1	—	—	42,2	—	—	21,9	31,9
Décembre		—	—	64,1 ⁵	—	—	50,9 ⁵	—	—	13,2 ⁵	31,9
1978 Janvier		—	—	64,1	—	—	36,1	—	—	28,0	31,9
Février		—	—	64,1	—	—	39,7	—	—	24,4	31,9
Mars		—	—	66,6	—	—	33,7	—	—	32,9	33,1
Avril		—	—	66,6 ⁶	—	—	42,9 ⁶	—	—	23,7 ⁶	33,1
Mai		—	—	66,6	—	—	44,2	—	—	22,4	33,1
Juin		—	—	67,8	—	—	31,1	—	—	36,7	33,6
Juillet		—	—	67,8	—	—	42,2	—	—	25,6	33,6
Août		—	—	67,8	—	—	48,5	—	—	19,3	33,6
Septembre		—	—	69,9 ⁷	—	—	52,5 ⁷	—	—	17,4 ⁷	34,3
Octobre		52,4	17,5	69,9	47,9	14,1	62,0	4,5	3,4	7,9	34,3
Novembre		52,5	17,5	70,0	46,5	14,3	60,8	6,0	3,2	9,2	34,4

* Depuis la réforme du système des plafonds de réescompte introduite au début du mois de novembre 1977, les éléments suivants sont pris en considération pour la détermination des plafonds : a) dépôts en carnets ordinaires, b) autres dépôts de la clientèle libellés en francs belges à moins d'un an, c) marges non utilisées des crédits à court terme ouverte aux entreprises et particuliers et d) encours utilisés des crédits aux entreprises et particuliers : i) à court terme, ii) à long terme.

A chacun de ces éléments, sont appliqués des pourcentages différents : ils sont actuellement de 1,3 pour a), 2,5 pour b), 3,3 pour c), 5,8 pour d.i) et 0,6 pour d.ii).

1 Les moyens d'action retenus comprennent les fonds propres, les emprunts émis sous forme d'obligations et bons de caisse et les dépôts en francs belges reçus à vue, à terme et en carnets, à l'exclusion des comptes créditeurs bancaires.

2 Cette rubrique comprend :

- a) jusqu'au 30 mars 1970, les effets visés réescomptés ou non ayant moins de deux ans à courir (y compris les effets Creditexport);
- b) du 31 mars 1970 au 31 mars 1974, les effets visés Creditexport réescomptés ou non ayant un an au plus à courir et les autres effets visés réescomptés ou non, ayant moins de deux ans à courir;
- c) à partir du 1er avril 1974 les effets visés ou certifiés Creditexport ayant un an au plus à courir non nourris par le Pool et les autres effets visés, réescomptés ou non, ayant moins de deux ans à courir.

3 Y compris les effets certifiés réescomptés et les effets réescomptables auprès de la B.N.B. et mobilisés sur le marché hors banque tenu par l'I.R.G. (à partir du 1er avril 1974 à l'exclusion des effets certifiés Creditexport).

4 a) du 8 juillet 1974 au 31 janvier 1975, du 12 février au 16 juin et du 23 juillet au 19 décembre 1976, le plafond de chaque banque était utilisable :

Références bibliographiques : *Statistiques économiques belges 1960-1970.* — *Bulletin d'Information et de Documentation* : XXVIII^e année, vol. I, no 6, mai 1953 : « Une nouvelle statistique : le marché de l'argent au jour le jour (call money) » — XXXV^e année, vol. I, no 4, avril 1960 : « Le marché monétaire en Belgique » — XXXVII^e année, vol. I, nos 3 et 4, mars et avril 1962. « La réforme du 1er janvier 1962 et le marché monétaire belge » — XLII^e année, vol. II, no 3, septembre 1967 : « Nouveaux tableaux concernant les crédits d'escompte, d'avances et d'acceptation aux entreprises et particuliers et à l'étranger ». — *Bulletin de la Banque Nationale de Belgique* : XLVI^e année, tome I, no 1, janvier 1971 « Une nouvelle statistique : Plafonds de réescompte et de

— par moitié pour le réescompte effectif, soit directement auprès de la B.N.B. aux taux d'escompte officiels de celle-ci, soit auprès de l'I.R.G. au taux fixé par cette institution, d'effets visés ou certifiés ou d'effets représentatifs de commerce intérieur répondant aux conditions d'éligibilité de la B.N.B. et pour autant que ces divers effets n'aient pas plus de 120 jours à courir (sous-plafond A);

— par moitié pour le réescompte effectif auprès de l'I.R.G. et aux taux fixés par cette institution, d'effets visés ou certifiés ou d'effets représentatifs de commerce intérieur répondant aux conditions d'éligibilité de la B.N.B. et pour autant que ces divers effets n'aient pas plus de 120 jours à courir, ainsi que d'effets visés ou certifiés « Credit-export » ayant plus de 120 jours et maximum 1 an à courir (sous-plafond B).

b) du 1er février au 31 mars 1975, le plafond de chaque banque était utilisable à concurrence de 70 p.c. pour le sous-plafond A et de 30 p.c. pour le sous-plafond B.

c) à partir du 12 octobre 1978, le plafond de chaque banque est utilisable à concurrence de 75 p.c. pour le sous-plafond A et de 25 p.c. pour le sous-plafond B.

d) du 1er avril 1975 au 11 février 1976, du 17 juin au 22 juillet 1976 et du 20 décembre 1976 au 11 octobre 1978, la répartition en sous-plafonds A et B ayant été supprimée, chaque banque a disposé d'un plafond unique utilisable pour le réescompte :

— soit directement à la B.N.B., d'effets des types définis sous a) et n'ayant pas plus de 120 jours à courir;

— soit auprès de l'I.R.G. pour les effets de même nature et pour le papier « Creditexport » dont la durée ne dépasse pas un an.

⁵ Situation au 30 décembre 1977.

⁶ Situation au 27 avril 1978.

⁷ Situation au 29 septembre 1978.

visa des banques à la Banque Nationale de Belgique ». XLIX^e année, tome I, no 6, juin 1974 : « Communication du 28 juin 1974 de la Banque Nationale de Belgique concernant les plafonds de réescompte et les comptes courants d'avances » — Le année, tome I, no 3, mars 1975 : « Adaptation des plafonds de réescompte et de visa de la Banque Nationale de Belgique » et tome II, no 3, septembre 1975 : « Relèvement des plafonds de réescompte et des quotas d'avances de la Banque Nationale ». LI^e année, tome I, no 2, février 1976 : « Mesure de politique monétaire ». LI^e année, tome II, nos 1-2, juillet-août 1976 : « Mesures de politique monétaire ». — LII^e année, tome II, no 3, septembre 1977 : « Réforme du système des plafonds de réescompte ».

XIX. — TAUX D'ESCOMPTE, D'INTERET ET DE RENDEMENT

(Pour cent par an)

1a. — BAREME OFFICIEL DES TAUX D'ESCOMPTE ET D'AVANCES DE LA BANQUE NATIONALE DE BELGIQUE

Dates des changements	Escompte		Avances en compte courant et prêts sur		
	Traites acceptées domiciliées en banque, warrants et acceptations visées 1 ou certifiées 2 représentatives d'opérations de commerce extérieur	Autres traites et promesses	Certificats de trésorerie et certificats du Fonds des Rentes émis à maximum 180 jours 3	Certificats de trésorerie émis à plus de 180 jours et à maximum 874 jours 3	Autres effets publics 4
Taux en vigueur au 31-12-1969 ...	7,50	9,50	9,00	9,25	9,50
1970 22 octobre	7,00	9,00	8,50	8,75	9,00
10 décembre	6,50	8,50	8,00	8,25	8,50
1971 25 mars	6,00	7,50	7,00	7,25	7,50
23 septembre	5,50	7,00	6,50	6,75	7,00
1972 6 janvier	5,00	6,50	6,00	6,25	6,50
3 février	4,50	6,00	5,50	5,75	6,00
2 mars	4,00	5,00		5,00	
23 novembre	4,50	5,50		5,50	
21 décembre	5,00	6,00		6,00	
1973 10 mai	5,50	7,00		7,00	
5 juillet	6,00	7,50		7,50	
2 août	6,50	8,00		8,00	
4 octobre	7,00	8,50		8,50	
29 novembre	7,75	8,50		8,50	
1974 1 ^{er} février	8,75	9,50		9,50	
8 juillet	8,75	9,50		9,50	
1975 30 janvier	8,25	9,00		9,00	
13 mars	7,50	8,00		8,00	
24 avril	7,00	7,50		7,50	
29 mai		6,50		6,50	
21 août		6,00		6,00	
1976 18 mars		7,00		7,00	
23 juillet		8,00		8,00	
13 août		9,00		9,00	
1 ^{er} octobre		9,00		12,50	
20 octobre		9,00		12,00	
18 novembre		9,00		11,00	
9 décembre		9,00		10,00	
1977 6 janvier		8,00		8,00	
17 février		7,00		7,00	
5 mai		6,50		6,50	
23 juin		6,00		6,00	
2 décembre		7,00		7,00	
14 décembre		9,00		9,00	
1978 5 janvier		8,50		8,50	
19 janvier		7,50		7,50	
2 février		6,50		6,50	
16 mars		6,00		6,00	
30 mars		5,50		5,50	
27 juillet		6,00		6,00	
12 octobre		6,00		8,50	

¹ Le visa a été supprimé le 1^{er} avril 1974.

² La procédure de certification a débuté le 1^{er} juin 1970.

³ Quotité maximum : 95 p.c.

⁴ Sont seuls acceptés en nantissement les titres et effets publics « au porteur » libellés en francs belges.

Quotité maximum : 80 p.c.

⁵ Du 8 juillet 1974 au 31 mars 1975, du 12 février au 16 juin 1976, du

23 juillet au 19 décembre 1976 et à partir du 12 octobre 1978, pour les banques, les caisses d'épargne privées et les institutions publiques de crédit : taux pour les effets imputés sur le sous-plafond de récompte A (cf. tableau XVIII-3).

⁶ Pour les banques, les caisses d'épargne privées et les institutions publiques de crédit : taux pour les avances à l'intérieur du quota mensuel que la B.N.B. leur a attribué.

**XIX - 1b. — TAUX SPECIAUX DE LA BANQUE
NATIONALE DE BELGIQUE**

**XIX - 1c. — TAUX MOYEN PONDERE
DE LA BANQUE NATIONALE
DE BELGIQUE ¹**

Dates des changements	Escompte d'effets imputés sur le sous-plafond de réescompte B	Avances au-delà du quota mensuel attribué aux banques, aux caisses d'épargne privées et aux institutions publiques de crédit	Fin de période	Taux
Taux en vigueur au 31-12-1976 ...	—	10,50	1974 Juillet	9,05
1977 6 janvier	—	8,50	Août	9,11
17 février	—	7,25	Septembre	9,14
5 mai	—	6,75	Octobre	9,07
23 juin	—	6,25	Novembre	9,12
2 décembre	—	7,25	Décembre	9,18
14 décembre	—	9,25	1975 Janvier	8,66
1978 5 janvier	—	8,75	Février	8,26
19 janvier	—	7,75	Mars	7,54
2 février	—	6,75	Avril	7,01
16 mars	—	6,25	Mai	6,51
30 mars	—	5,75	Juin	6,50
27 juillet	—	6,25	Juillet	6,50
12 octobre	8,50	9,30	Août	6,00
13 octobre	8,50	9,55	Septembre	5,64
16 octobre	8,50	9,30	Octobre	6,00
17 octobre	8,50	9,45	Novembre	6,00
18 octobre	8,50	9,70	Décembre	5,73
19 octobre	8,50	10,10	1976 Janvier	6,01
20 octobre	8,50	10,30	Février	6,05
23 octobre	8,50	10,35	Mars	7,80
24 octobre	8,50	10,25	Avril	7,67
25 octobre	8,50	10,40	Mai	7,19
26 octobre	8,50	11,05	Juin	7,09
27 octobre	8,50	10,70	Juillet	7,77
2 novembre	8,50	10,25	Août	10,16
3 novembre	8,50	10,20	Septembre	10,42
6 novembre	8,50	9,95	Octobre	11,02
7 novembre	8,50	9,75	Novembre	9,77
8 novembre	8,50	9,45	Décembre	9,06
9 novembre	8,50	9,35	1977 Janvier	8,00
10 novembre	8,50	9,25	Février	7,00
13 novembre	8,50	9,00	Mars	7,00
14 novembre	8,50	8,85	Avril	7,03
15 novembre	8,50	8,70	Mai	6,51
17 novembre	8,50	8,90	Juin	6,03
20 novembre	8,50	8,95	Juillet	6,00
21 novembre	8,50	9,55	Août	6,01
23 novembre	8,50	9,60	Septembre	6,01
24 novembre	8,50	9,50	Octobre	5,75
28 novembre	8,50	9,60	Novembre	6,00
29 novembre	8,50	9,70	Décembre	7,73
30 novembre	8,50	9,55	1978 Janvier	7,27
4 décembre	8,50	9,60	Février	6,46
5 décembre	8,50	9,75	Mars	5,51
6 décembre	8,50	9,50	Avril	5,50
			Mai	5,50
			Juin	5,50
			Juillet	5,69
			Août	5,95
			Septembre	6,02
			Octobre	7,00
			Novembre	6,44

¹ Coût moyen du recours à la B.N.B. pour les intermédiaires financiers qui financent directement ou indirectement des crédits aux entreprises et particuliers. Ce coût est calculé en faisant la moyenne des différents

taux pondérés par l'encours des financements obtenus par ces intermédiaires à ces taux.

XIX - 2. — TAUX DE L'INSTITUT DE REESCOMPTE ET DE GARANTIE

Source : I.R.G.

Périodes 1	Taux pratiqués à l'achat de papier bancable 2			Périodes 1	Taux de négociation d'effets non bancables 3 à environ		
	Effets n'ayant plus que 120 jours à courir à imputer sur le		Effets « Crédit-export » ayant un maximum de 1 an à courir		30 jours	60 jours	90 jours
	Sous-plafond A	Sous-plafond B					
1969	7,40	—	—	1969	8,50	8,75	8,75
1970	6,00 ⁴	—	—	1970	6,50	6,75	7,00
1971 Septembre 24	4,30 ⁴	—	—	1971 Septembre 24	4,10	4,50	4,70
1971	4,45 ⁴	—	—	1971	5,65	5,65	5,65
1972 Mars 14	3,20 ⁴	—	—	1972 Mars 27	2,95	3,20	3,40
1972	4,90 ⁴	—	—	1972	5,10	5,40	5,40
1973 Mars 6	4,70 ⁴	—	—	1973 Janvier 15	5,90	5,90	5,90
1973	7,65	—	—	Avril 9	4,90	5,20	5,40
1974	8,65	10,00	—	1973	9,50	9,50	9,50
1975	5,25	—	5,75	1974 Juillet 8	13,75	13,75	13,75
1976 Février 13	5,90	8,10	—	1974	10,00	10,50	10,90
Mars 5	—	6,75	—	1975	*	5,70	5,80
Mars	6,90	9,10	6,70	1976 Février 12	*	8,10	8,10
Juin	6,90	6,90	6,70	Mars 4	7,00	7,00	7,00
Septembre	8,90	11,75	8,75	Mars	*	11,25	*
Octobre 4	—	13,50	—	Juin	8,25	8,60	8,80
Décembre	8,90	—	8,75	Septembre	13,40	13,40	13,10
1977 Mars	6,75	—	6,75	Octobre 15	15,55	*	15,00
Juin	5,75	—	5,75	Décembre	9,60	9,65	9,65
Septembre	5,75	—	5,75	1977 Mars	6,50	6,80	7,00
Octobre	5,55	—	5,55	Juin	6,00	6,25	6,35
Novembre	5,55	—	5,55	Septembre	5,70	5,80	5,90
Décembre	8,75	—	8,75	Octobre	5,60	5,70	5,80
1978 Janvier	7,25	—	7,25	Novembre 15	6,50	6,75	6,75
Février	6,25	—	6,25	Novembre	5,40	5,70	5,90
Mars	5,25 ⁵	—	5,25	Décembre	9,50	9,50	9,50
Avril	5,25 ⁵	—	5,25	1978 Janvier	7,30	7,30	7,50
Mai	5,25 ⁵	—	5,25	Février	6,40	6,50	6,60
Juin	5,25 ⁵	—	5,25	Mars	5,15	5,35	5,60
Juillet	5,75 ⁵	—	5,75	Avril	5,15	5,30	5,50
Août	5,75 ⁵	—	5,75	Mai	5,15	5,30	5,50
Septembre	5,75 ⁵	—	5,75	Juin	5,10	5,30	5,50
Octobre	5,90	8,50	5,90	Juillet	5,60	5,90	6,10
Novembre	5,90	8,50	5,90	Août	6,40	6,60	6,80
				Septembre	6,65	6,85	7,00
				Octobre	10,20	10,20	10,10
				Novembre	9,00	9,00	9,30

¹ Lorsqu'aucune date précise n'accompagne la mention de la période, il s'agit du dernier taux de la période; lorsqu'une date précise accompagne la mention de la période, il s'agit de la date à laquelle le taux atteint un maximum ou un minimum au cours de cette période.

² Ce papier répond aux critères d'éligibilité à l'escompte de la B.N.B. et est imputé sur les plafonds de réescompte alloués par celle-ci aux intermédiaires financiers (cf. tableau XVIII-B).

³ Les négociations par l'I.R.G. comprennent tant les effets virtuellement bancables mais non imputés sur les plafonds de réescompte, que d'autres effets commerciaux.

⁴ Taux pour les opérations de 61 à 120 jours.

⁵ Taux pour les opérations de 81 à 120 jours.

* Pas d'opérations.

**XIX - 3. — TAUX DE L'ARGENT
AU JOUR LE JOUR**

**XIX - 4. — TAUX DES CERTIFICATS DE TRESORERIE
ET DES CERTIFICATS DU FONDS DES RENTES**

Période	Moyennes 1	Certificats de trésorerie à très court terme 2			Certificats du Fonds des Rentes 3 (4 mois)		Dates	Certificats de trésorerie émis par adjudication 6		
		1 mois	2 mois	3 mois	4 6	5 6		6 mois	9 mois	12 mois
		(fin de période)								
1970	6,25									
1971	3,70									
1972	2,48									
1973	4,81									
1974	9,25									
1975	4,63									
1976	8,38									
1977	5,58									
1976 3 ^e trimestre	10,41									
4 ^e trimestre	10,15									
1977 1 ^{er} trimestre	6,07									
2 ^e trimestre	5,97									
3 ^e trimestre	4,75									
4 ^e trimestre	5,04									
1978 1 ^{er} trimestre	5,32									
2 ^e trimestre	3,89									
3 ^e trimestre	4,54									
1977 Novembre	3,42									
Décembre	7,16									
1978 Janvier	7,56									
Février	4,12									
Mars	4,64									
Avril	4,04									
Mai	3,63									
Juin	4,06									
Juillet	3,85									
Août	5,06									
Septembre	4,93									
Octobre	7,41									
Novembre	6,96									
1969	7,50	8,00	8,50	8,75	7,14	1969 9 déc.	8,80	8,80	8,80	
1970	6,15	6,55	6,95	7,25	8,13	1970 8 déc.	7,45	*	7,75	
1971	4,10	4,45	4,80	5,15	5,46	1971 14 déc.	5,35	5,65	6,15	
1972	3,90	4,20	4,50	4,85	4,12	1972 12 déc.	4,85	5,25	5,85	
1973	7,05	7,35	7,65	7,95	6,36	1973 11 déc.	*	*	8,10	
1974	10,00	10,25	10,50	11,00	10,85	1974 10 déc.	*	*	*	
1975	5,55	5,80	6,05	6,20	7,14	1975 9 déc.	6,75	*	*	
1976	10,00	10,00	10,00	10,50	9,96	1976 14 sept.	*	*	*	
1977	8,75	9,00	9,25	9,50	7,55	14 déc.	10,75	*	10,50	
1976 3 ^e trim.	13,00	13,00	13,00	13,25	10,91	1977 8 mars	8,00	8,25	8,50	
4 ^e trim.	10,00	10,00	10,00	10,50	12,69	14 juin	7,65	7,75	8,00	
1977 1 ^{er} trim.	6,75	7,00	7,25	7,75	8,35	13 sept.	6,75	7,00	7,25	
2 ^e trim.	6,25	6,50	6,75	7,00	7,51	8 nov.	6,75	*	*	
3 ^e trim.	5,75	6,00	6,25	6,25	6,62	13 déc.	7,75	*	*	
4 ^e trim.	8,75	9,00	9,25	9,50	7,06	1978 10 janv.	9,00	*	*	
1978 1 ^{er} trim.	5,25	5,50	5,75	6,50	7,69	14 févr.	7,25	*	7,75	
2 ^e trim.	5,25	5,50	5,75	6,00	5,84	14 mars	7,25	7,50	7,75	
3 ^e trim.	7,00	7,25	7,50	7,50	6,78	11 avril	6,00	*	6,75	
1977 Nov. ...	5,50	5,75	6,00	6,25	6,25	9 mai	6,00	6,25	*	
Déc. ...	8,75	9,00	9,25	9,50	8,80	13 juin	6,25	*	*	
1978 Janv. .	7,60	7,65	7,75	8,00	8,32	11 juill.	6,50	*	*	
Févr. .	6,50	6,50	6,75	7,00	7,00	8 août	*	*	*	
Mars .	5,25	5,50	5,75	6,50	6,84	12 sept.	7,40	7,55	7,70	
Avril .	5,25	5,40	5,60	5,75	5,81	10 oct.	7,90	*	8,00	
Mai ...	5,25	5,40	5,60	5,75	5,75	14 nov.	8,50	8,50	*	
Juin ..	5,25	5,50	5,75	6,00	5,95	12 déc.	*	*	*	
Juillet ..	5,90	6,15	6,35	6,25	6,25					
Août ...	6,75	6,90	7,00	7,10	7,12					
Sept. ...	7,00	7,25	7,50	7,50	7,27					
Oct. ...	10,25	10,25	10,00	9,75	9,34					
Nov. ...	9,25	9,00	8,75	8,75	9,12					

1 Il s'agit de moyennes pondérées des taux journaliers moyens. La pondération tient compte, non seulement des capitaux empruntés chaque jour dans le cadre du protocole dressé en vue de la participation au marché du call-money, mais encore de capitaux empruntés en dehors de ce protocole.

2 Cf. arrêté ministériel du 9 novembre 1957 (*Moniteur belge* du 10 novembre 1957, p. 8028), modifié par l'arrêté ministériel du 25 mars 1961 (*Moniteur belge* du 28 mars 1964, p. 3233).

3 Les certificats du Fonds des Rentes, créés lors de la réforme du marché monétaire de novembre 1957, peuvent être détenus par les banques belges et luxembourgeoises, les caisses d'épargne privées, les institutions financières du secteur public et certains parafinanciers d'exploitation. Les taux indiqués

étaient également valables pour les certificats de trésorerie B, qui ont été créés lors de la même réforme et remboursés définitivement le 18 juillet 1977.

4 Taux de la dernière adjudication hebdomadaire de l'année, du trimestre ou du mois.

5 Moyenne pondérée des taux des adjudications hebdomadaires de l'année, du trimestre ou du mois.

6 Taux uniques valables pour tous les certificats adjugés (taux les plus élevés retenus).

* Pas d'adjudication.

XIX - 5. — TAUX DE DEPOTS EN FRANCS BELGES DANS LES BANQUES ¹

Dates des changements	Comptes de dépôts à					
	vue	15 jours de préavis ²	terme ²			
			1 mois	3 mois	6 mois	12 mois
Taux en vigueur au 31-12-1973	0,50	3,50	4,65	5,75	6,40	6,75
1974 6 février	0,50	4,00	5,15	6,25	6,90	7,25
8 avril	0,50	4,50	5,65	6,75	7,15	7,25
20 mai	0,50	4,50	5,65	6,75	7,40	8,00
1 ^{er} juillet	0,50	5,00	6,00	7,00	7,50	8,00
15 septembre	0,50	5,25	6,25	7,25	7,75	8,25
12 novembre	0,50	4,75	5,75	7,00	7,50	8,25
1975 10 février	0,50	4,25	5,25	6,50	7,00	8,25
16 février	0,50	4,25	5,25	6,50	7,00	8,00
10 mars	0,50	3,50	4,75	6,00	6,50	7,75
1 ^{er} avril	0,50	3,50	4,75	6,00	6,50	7,25
20 mai	0,50	3,50	4,50	5,50	6,00	7,25
9 juin	0,50	3,00	4,00	5,00	5,50	6,75
10 octobre	0,50	2,50	3,50	4,65	5,25	6,75
1976 12 janvier	0,50	2,50	3,50	4,65	5,25	7,00
15 avril	0,50	3,00	4,00	5,15	5,75	7,25
23 août	0,50	3,75	4,75	5,90	6,25	7,25
20 septembre	0,50	4,75	5,75	6,75	7,00	7,25
1977 17 janvier	0,50	4,25	5,25	6,50	6,75	7,25
1 ^{er} mars	0,50	3,25	4,25	5,50	6,25	7,25
22 juin	0,50	3,25	4,25	5,50	6,25	7,00
5 juillet	0,50	3,00	4,00	5,25	6,00	7,00
19 septembre	0,50	2,75	3,75	5,00	5,75	6,75
1978 13 avril	0,50	2,50	3,25	4,50	5,25	6,25

¹ Tarif appliqué par 25 banques environ, dont les principales. D'autres banques, surtout régionales, appliquent en général un tarif supérieur.
² Les variations des taux des dépôts à préavis et à terme sont décidées en fonction des conditions du marché, de l'état de la balance des paiements

et de l'évolution de la conjoncture et font l'objet d'un accord précédé de consultations entre la B.N.B. et l'Association Belge des Banques.

XIX - 6. — TAUX D'INTERET APPLIQUES SUR LIVRETS ORDINAIRES A LA CAISSE GENERALE D'EPARGNE ET DE RETRAITE

Dates des changements	1 ^{re} tranche ¹		2 ^e tranche ²	
	Taux d'intérêt	Prime de fidélité ³	Taux d'intérêt	Prime de fidélité ³
Taux en vigueur au 31-12-1973	4,00	0,75	3,00	0,75
1974 1 ^{er} janvier	4,25	0,75	3,25	0,75
16 février	4,50	0,75	3,50	0,75
1 ^{er} juin	4,75	1,00	3,75	1,00
16 septembre ⁴	4,75	1,50	3,75	1,50
1975 1 ^{er} janvier	5,00	1,25	4,00	1,25
16 mars	4,75	1,25	3,75	1,25
1 ^{er} mai	4,50	1,25	3,50	1,25
16 juin	4,25	1,25	3,25	1,25
1977 16 septembre	4,00	1,50	3,00	1,50
1978 1 ^{er} janvier	4,00	1,25	3,00	1,25
16 avril	3,75	1,25	2,75	1,25

¹ Taux alloués sur les dépôts (ou la fraction des dépôts) jusqu'à 500.000 F.
² Taux alloués sur la fraction des dépôts dépassant 500.000 F.
³ La prime de fidélité est accordée sur tout dépôt ou partie de dépôt qui est resté inscrit au livret entre le 16 janvier et le 31 décembre d'une même année.

⁴ Une « prime d'encouragement 1974 » au taux de 1 p.c. l'an est attribuée, prorata temporis pour la période du 16 septembre au 31 décembre 1974, sur l'accroissement moyen pondéré de l'avoir en compte par rapport au solde existant à la date du 15 septembre 1974.

**XIX - 7. — TAUX DE RENDEMENT DE TITRES A REVENU FIXE,
COTES A LA BOURSE DE BRUXELLES ¹**

Emprunts émis après le 1^{er} décembre 1962

Début de période	Echéance de 2 à 5 ans		Echéance à plus de 5 ans			Taux moyen pondéré
	Etat	Paraétatiques et villes	Etat	Paraétatiques et villes	Sociétés privées	
1970	7,37	7,96	7,80	8,20	9,26	7,93
1971	6,92	7,37	7,79	7,97	9,32	7,78
1972	6,87	6,83	7,17	7,11	7,69	7,14
1973	6,76	6,81	7,21	7,11	7,74	7,14
1974	7,72	7,61	7,92	7,95	8,56	7,90
1975	8,76	9,18	9,03	9,41	10,90	9,13
1976	8,33	8,41	8,72	8,90	10,29	8,69
1977	9,32	9,30	9,22	9,62	11,70	9,35
1976 Avril	8,34	8,89	9,00	9,01	11,21	8,94
Juillet	8,97	9,16	8,94	9,41	11,65	9,10
Octobre	9,31	9,25	9,11	9,36	11,99	9,24
1977 Janvier	9,32	9,30	9,22	9,62	11,70	9,35
Avril	9,14	9,04	9,06	9,21	10,82	9,11
Juillet	8,77	8,52	8,61	8,98	10,13	8,72
Octobre	8,65	8,42	8,42	8,75	9,56	8,53
Décembre	8,66	8,43	8,42	8,79	9,97	8,54
1978 Janvier	9,01	8,73	8,76	9,04	9,85	8,86
Février	8,79	8,63	8,71	8,90	9,69	8,75
Mars	8,66	8,51	8,54	8,72	9,50	8,60
Avril	8,29	8,22	8,30	8,58	9,26	8,33
Mai	8,19	8,19	8,25	8,46	9,08	8,27
Juin	8,24	8,22	8,22	8,46	9,23	8,26
Juillet	8,33	8,23	8,22	8,45	9,16	8,29
Août	8,40	8,22	8,25	8,51	9,34	8,33
Septembre	8,64	8,47	8,45	8,78	9,59	8,56
Octobre	8,63	8,40	8,40	8,77	9,68	8,54
Novembre	8,77	8,53	8,62	8,96	9,79	8,70
Décembre	8,66	8,55	8,69	8,94	9,89	8,70

¹ Taux de rendement moyen calculé avant retenues fiscales à la source. Le taux du rendement moyen est celui qui, appliqué au calcul de la valeur actuelle de l'ensemble des termes d'annuités (remboursement,

intérêts, lots et primes éventuels) encore à recevoir, égalise cette valeur actuelle au prix d'achat du capital en vie, évalué au cours du jour majoré des courtages et éventuellement des intérêts courus.

**XIX - 8. — TAUX DES BONS DE CAISSE ET OBLIGATIONS
EMIS PAR LES INSTITUTIONS PUBLIQUES DE CREDIT**

Dates des changements	1 an			5 ans			10 ans			20 ans		
	Taux nominal	Prix d'émission	Rendement réel ¹	Taux nominal	Prix d'émission	Rendement réel ¹	Taux nominal	Prix d'émission	Rendement réel ¹	Taux nominal	Prix d'émission	Rendement réel ¹
Taux en vigueur au 31-12-1969	7,00	100,00	7,00	8,00	100,00	8,00	8,25	99,50	8,33	8,25	98,00	8,46
1971 25 janvier ...	6,50	100,00	6,50	7,50	100,00	7,50	8,00	100,00	8,00	8,00	99,00	8,10
18 février ...	6,00	100,00	6,00	7,00	100,00	7,00	7,50	100,00	7,50	7,50	99,00	7,60
16 septembre .	6,00	100,00	6,00	6,75	100,00	6,75	7,25	100,00	7,25	7,40	100,00	7,40
18 octobre ...	5,75	100,00	5,75	6,75	100,00	6,75	7,25	100,00	7,25	7,40	100,00	7,40
20 décembre ..	5,75	100,00	5,75	6,75	100,00	6,75	7,00	100,00	7,00	7,25	100,00	7,25
1972 17 janvier ...	5,65	100,00	5,65	6,75	100,00	6,75	7,00	100,00	7,00	7,00	100,00	7,00
13 mars	5,25	100,00	5,25	6,25	100,00	6,25	6,75	100,00	6,75	7,00	100,00	7,00
1973 15 janvier ...	5,50	100,00	5,50	6,75	100,00	6,75	7,00	100,00	7,00	7,25	100,00	7,25
4 juin	5,75	100,00	5,75	7,00	100,00	7,00	7,25	100,00	7,25	7,25	98,50	7,40
1 ^{er} septembre .	6,50	100,00	6,50	7,50	100,00	7,50	7,75	100,00	7,75	7,75	98,00	7,95
15 décembre ..	6,75	100,00	6,75	7,50	100,00	7,50	7,75	100,00	7,75	7,75	98,00	7,95
1974 6 février	7,25	100,00	7,25	8,00	100,00	8,00	8,00	98,75	8,18	8,25	98,75	8,38
20 mai	8,00	100,00	8,00	8,75	100,00	8,75	9,00	100,00	9,00	9,00	98,75	9,14
9 septembre .	8,25	100,00	8,25	9,75	100,00	9,75	10,00	100,00	10,00	10,00	100,00	10,00
1975 16 février	8,00	100,00	8,00	9,75	100,00	9,75	10,00	100,00	10,00	10,00	100,00	10,00
10 mars	7,75	100,00	7,75	9,00	100,00	9,00	9,25	100,00	9,25	9,25	100,00	9,25
24 avril	7,25	100,00	7,25	8,50	100,00	8,50	8,75	100,00	8,75	8,75	100,00	8,75
9 juin	6,75	100,00	6,75	8,00	100,00	8,00	8,25	100,00	8,25	8,25	100,00	8,25
1976 12 janvier	7,00	100,00	7,00	8,75	100,00	8,75	9,00	100,00	9,00	9,00	99,00	9,11
20 avril	7,25	100,00	7,25	9,50	100,00	9,50	10,00	100,00	10,00	10,00	100,00	10,00
1977 22 juin	7,00	100,00	7,00	9,25	100,00	9,25	9,75	100,00	9,75	9,75	100,00	9,75
12 août	7,00	100,00	7,00	9,00	100,00	9,00	9,50	100,00	9,50	9,50	100,00	9,50
19 septembre .	6,75	100,00	6,75	8,50	100,00	8,50	9,00	100,00	9,00	9,00	100,00	9,00
1978 13 avril	6,25	100,00	6,25	8,00	100,00	8,00	8,50	100,00	8,50	8,50	100,00	8,50

¹ Taux de rendement réel brut à l'émission pour les souscripteurs autres que les placeurs institutionnels. Tous les bons de caisse et obligations sont remboursables au pair.

Références bibliographiques : *Moniteur belge* : situations hebdomadaires de la B.N.B. — *Bulletin d'Information et de Documentation* (B.N.B.) : XXVI^e année, vol. I, n° 6, juin 1951 : « Le marché de l'argent au jour le jour depuis septembre 1950 »; XXVIII^e année, vol. I, n° 5, mai 1953 : « Une nouvelle statistique : le marché de l'argent au jour le jour (call money) »; XXXI^e année, vol. I, n° 2, février 1956 : « Statistique des

rendements des principaux types d'obligations »; XXXII^e année, vol. II, n° 5, novembre 1957 : « La réforme du marché monétaire »; XXXV^e année, vol. I, n° 4, avril 1960 : *Le marché monétaire en Belgique* »; XXXVII^e année, vol. I, nos 3 et 4, mars et avril 1962 : « La réforme du 1^{er} janvier 1962 et le marché monétaire belge ».

XX. — BANQUES D'EMISSION ETRANGERES

1. — TAUX D'ESCOMPTE *

(pour cent par an)

Mois des changements	République Fédérale d'Allemagne 1		Etats-Unis 2		France		Royaume-Uni 3		Italie 4		Pays-Bas 5		Canada		Suisse	
	Dates	Taux	Dates	Taux	Dates	Taux	Dates	Taux	Dates	Taux	Dates	Taux	Dates	Taux	Dates	Taux
Taux en vigueur au 31-12-1975.		3,50		6,00		8,00		11,25		9,00		4,50		9,00		3,00
1976 Janvier ...			19	5,50			2	11,00							13	2,50
Janvier ...							16	10,75								
Janvier ...							23	10,50								
Janvier ...							30	10,00								
Février ...							6	9,50	2	10,00	2	4,00				
Février ...							27	9,25	25	11,00						
Mars							5	9,00	18	15,00			8	9,50		
Avril							23	10,50								
Mai							21	11,50								
Juin											1	4,50			8	2,00
Juin											18	5,00				
Juillet ...					22	9,50										
Août											2	5,50				
Août											16	6,50				
Août											20	7,00				
Septembre .					23	10,50	10	13,00								
Octobre ...							7	15,00	4	18,00						
Novembre .			22	5,25			19	14,75			29	6,00	22	9,00		
Décembre ..							17	14,50					22	8,50		
Décembre ..							24	14,25								
1977 Janvier ...							7	14,00			7	5,00				
Janvier ...							21	13,25								
Janvier ...							28	12,25								
Février ...							3	12,00					1	8,00		
Mars							10	11,00								
Mars							18	10,50								
Mars							31	9,50								
Avril							7	9,25								
Avril							15	9,00			18	4,50				
Avril							22	8,75								
Avril							29	8,25								
Mai							13	8,00			6	3,50	9	7,50		
Juin									13	16,00						
Juillet ...															15	1,50
Août							5	7,50								
Août			31	5,75	31	9,50	12	7,00	29	14,50						
Septembre .							9	6,50								
Septembre .							16	6,00								
Octobre ...							7	5,50								
Octobre ...			26	6,00			14	5,00								
Novembre .							25	7,00			11	4,50				
Décembre ..	16	3,00														
1978 Janvier ...			9	6,50			6	6,50								
Février ...															27	1,00
Mars													9	8,00		
Avril							11	7,50			17	4,00	4	8,50		
Mai			11	7,00			5	8,75								
Mai							12	9,00								
Juin							8	10,00								
Juillet ...			3	7,25							26	4,50	26	9,00		
Août			21	7,75												
Septembre .			22	8,00					4	13,50	26	5,50	12	9,50		
Octobre ...			16	8,50							13	6,50 ⁶	16	10,25		
Octobre ...			31	9,50												
Novembre ..							9	12,50								

* Définitions des taux d'escompte officiels : voir « International Financial Statistics » (F.M.I.).

1 Taux d'application pour le papier mobilisé à l'intérieur des limites imposées par la Bundesbank. En plus, pendant certaines périodes, la Bundesbank met à la disposition des banques de la « monnaie banque centrale » sous forme d'achat avec obligation de rachat par les banques après 10 jours, d'effets commerciaux éligibles au rachat à des taux variables, mais supérieurs au taux d'escompte officiel.

2 Federal Reserve Bank of New York.

3 Jusqu'au 2 février 1977, il s'agit d'un taux minimum de prêt, basé directement sur le taux moyen des bons du Trésor.

4 Taux applicable aux établissements de crédit qui ont eu recours au rachat pour un montant supérieur à 5 p.c. de leurs réserves obligatoires pendant le semestre du calendrier précédant celui de l'opération.

5 La Nederlandsche Bank applique une commission spéciale pour les banques dont le recours moyen à la banque centrale, pendant une période déterminée, excède une limite imposée.

6 Le taux des avances qui est plus représentatif, s'élève à 7,00 p.c.

XX - 2. — BANQUE DE FRANCE

(millions de francs français)

	1974 31 décembre	1975 31 décembre	1976 31 décembre	1977 31 décembre	1977 6 octobre	1978 5 octobre	1977 10 novembre	1978 9 novembre	
ACTIF									
Or et créances sur l'étranger	42.896	100.098	92.854	110.255	104.671	122.724	104.881	123.462	
Or	}	63.168	63.661	78.842	73.125	83.619	73.125	83.619	
Disponibilités à vue à l'étranger		31.898	20.176	20.600	21.486	32.639	21.614	33.140	
Avances au Fonds de Stabilisation des Changes ^{1 2}		7.324	4.856	8.973	10.813	10.060	6.466	10.142	6.703
Annuités de prêt de la B.I.R.D.		342	176	44	—	—	—	—	—
Créances sur le Trésor	6.944	10.697	13.382	12.189	20.715	22.597	16.629	19.589	
Monnaies divisionnaires	110	71	171	17	296	363	169	271	
Comptes courants postaux	134	43	487	521	274	209	188	318	
Concours au Trésor Public ³	6.700	9.650	11.495	10.050	18.724	20.165	14.763	17.102	
Avance à l'Institut d'Emission des D.O.M. ⁴	—	933	1.229	1.601	1.421	1.860	1.509	1.898	
Créances provenant d'opérations de refi- nancement	111.710	68.745	80.872	84.059	65.526	64.165	71.597	75.987	
Effets escomptés ⁵	14.032	18.262	26.059	34.086	32.151	39.792	32.301	40.058	
Effets achetés sur le marché monétaire et obligations ⁵	81.785	38.035	36.926	29.601	27.305	14.514	29.857	21.841	
Avances sur titres	58	40	46	48	51	53	53	49	
Effets en cours de recouvrement	15.835	12.408	17.841	20.324	6.019	9.806	9.386	14.039	
Divers	2.600	3.304	4.165	3.958	4.266	3.588	3.129	3.507	
Total ...	164.150	182.844	191.273	210.461	195.178	213.074	196.236	222.545	

PASSIF

Billets en circulation	96.955	106.742	115.405	121.002	119.404	127.513	119.399	128.060
Comptes créditeurs extérieurs	5.270	6.814	7.522	5.090	5.085	5.648	4.923	5.285
Comptes des banques, institutions et personnes étrangères	1.195	922	513	792	690	1.542	528	1.179
Compte spécial du Fonds de Stabilisa- tion des Changes - Contrepartie des allocations de droits de tirage spé- ciaux	2.694	2.540	2.794	2.773	2.780	2.721	2.780	2.721
Dépôts en devises des banques et insti- tutions étrangères	1.381	3.352	4.215	1.525	1.615	1.385	1.615	1.385
Compte courant du Trésor public	3.022	4.719	1	5.252	...	1
Comptes créditeurs des agents économi- ques et financiers	47.720	12.767	15.435	12.154	10.792	7.790	10.618	16.614
Comptes courants des établissements astreints à la constitution de réserves Autres comptes; dispositions et autres engagements à vue	44.801	10.175	12.783	9.862	8.935	5.806	8.836	14.637
Autres	2.919	2.592	2.652	2.292	1.857	1.984	1.782	1.977
Réserve de réévaluation des avoirs publics en or	—	43.553	43.997	59.053	53.399	63.831	53.399	63.831
Capital et fonds de réserve	1.021	1.243	1.368	1.444	1.444	1.538	1.444	1.538
Divers	10.162	7.006	7.545	6.466	5.054	6.753	6.453	7.217
Total ...	164.150	182.844	191.273	210.461	195.178	213.074	196.236	222.545

¹ Convention du 27 juin 1949 approuvée par la loi du 22 juillet 1949.

² Concours au Fonds Monétaire	2.487	3.348	4.945	4.812	4.601	2.888	4.509	2.778
Acquisition de droits de tirage spéciaux ..	1.123	1.280	1.806	1.395	1.398	1.829	1.888	1.410
Autres opérations ..	3.714	228	2.722	5.166	4.121	2.299	4.296	2.515

³ Convention du 17 septembre 1973 approuvée par la loi du 21 décembre 1973.

Montant maximum du concours au Trésor public	28.400	28.350	21.350	20.050	20.050	22.140	20.050	22.140
dont : non rémunérés	18.400	16.350	11.350	10.050	10.050	12.140	10.050	12.140

⁴ Loi du 27 décembre 1974.

⁵ Décomposition du total des postes « Effets escomptés » et « Effets sur le marché monétaire et obligations » :

Effets publics	2.682	20.828	26.812	16.960	15.905	14.183	19.286	19.068
Obligations	21	15	14	9	12	4	10	4
Bons à moyen terme	5.037	699	1.203	1.771	876	175	2.097	122
Crédits à moyen terme	21.957	22.208	29.284	31.051	33.256	39.944	33.158	40.179
— Prêts spéciaux à la construction	90	26	68	68	68	63	68	88
— Crédits à l'exportation	14.033	18.262	26.059	31.086	32.151	39.792	32.301	40.058
— Autres crédits	10.884	3.920	3.156	797	1.017	89	789	83
Crédits à court terme	63.120	13.047	5.678	9.996	10.027	—	7.627	2.526
— Crédits à l'exportation	11.401	4.005	1.542	5.181	4.062	—	2.137	984
— Autres crédits	51.719	9.042	4.131	4.865	5.965	—	5.490	1.592

XX - 3. — BANK OF ENGLAND

(millions of £)

	1974 February 28	1975 February 28	1976 February 29	1977 February 28	1977 October 5	1978 October 4	1977 November 9	1978 November 8
--	---------------------	---------------------	---------------------	---------------------	-------------------	-------------------	--------------------	--------------------

ISSUE DEPARTMENT

Government Debt	11	11	11	11	11	11	11	11
Other Government Securities	3.513	4.625	5.234	5.540	6.347	7.472	6.468	7.555
Other Securities	1.076	739	805	1.224	942	1.042	846	1.034
Total ...	4.600	5.375	6.050	6.775	7.300	8.525	7.325	8.600

Notes Issued :								
In Circulation	4.573	5.355	6.042	6.758	7.294	8.511	7.321	8.582
In Banking Department	27	20	8	17	6	14	4	18
Total ...	4.600	5.375	6.050	6.775	7.300	8.525	7.325	8.600

BANKING DEPARTMENT

Government Securities	1.645	1.017	1.243	833	1.398	1.678	1.761	1.847
Advances and Other Accounts	155	452	274	641	362	202	227	201
Premises, Equipment and Other Securities	188	132	157	257	153	168	154	169
Notes	27	20	8	17	6	14	4	18
Coin
Total ...	2.015	1.621	1.682	1.748	1.919	2.062	2.146	2.235

Capital	15	15	15	15	15	15	15	15
Public Deposits	82	64	85	112	27	30	21	22
(including Exchequer, National Loans Fund, National Debt Commissioners and Dividend Accounts)								
Special Deposits	1.368	936	980	712	1.110	1.063	1.144	1.062
Bankers Deposits	250	217	228	372	228	293	306	406
Reserves and Other Accounts	300	389	374	537	539	661	660	730
Total ...	2.015	1.621	1.682	1.748	1.919	2.062	2.146	2.235

XX - 4. — FEDERAL RESERVE BANKS ¹

(millions of \$)

	1974 December 31	1975 December 31	1976 December 31	1977 December 31	1977 October 5	1978 October 4	1977 November 9	1978 November 8
ASSETS								
Gold certificate account	11.652	11.599	11.598	11.718	11.595	11.668	11.599	11.649
Special Drawing Rights certificate account	400	500	1.200	1.250	1.200	1.300	1.200	1.300
Coin	240	347	364	282	297	282	294	298
Discounts and advances	298	229	25	265	468	1.506	586	783
Acceptances :								
Bought outright	579	741	196	...	4
Held under repurchase agreement	430	385	795	954	84	216
Federal agency obligations :								
Bought outright	4.702	6.072	6.794	8.004	7.329	7.941	7.329	7.932
Held under repurchase agreement	511	118	278	451	132	79
U.S. Government securities :								
Bought outright :								
Bills	36.765	37.207	38.571	41.561	40.385	46.802	33.314	40.970
Certificates
Notes	40.009	43.989	47.972	50.509	49.856	53.859	49.856	54.526
Bonds	3.284	5.521	6.725	8.848	8.501	11.617	8.501	11.757
Total bought outright ...	80.058	86.717	93.268	100.918	98.742	112.278	91.671	107.253
Held under repurchase agreement	443	1.217	3.753	1.901	1.262	182
Total U.S. Government securities ...	80.501	87.934	97.021	102.819	100.004	112.460	91.671	107.253
Total loans and securities	87.011	95.479	105.109	112.493	108.021	122.202	99.586	115.968
Cash items in process of collection	8.312	9.210	7.835	9.617	11.078	13.470	10.733	11.884
Bank premises	263	319	363	378	379	393	381	396
Operating equipment	—	13	25	—	—	—	—	—
Other assets	2.932	2.980	2.790	2.064	2.339	2.173	2.133	3.726
Total assets ...	110.810	120.447	129.284	137.802	134.909	151.488	125.922	145.221
LIABILITIES								
Federal Reserve notes	70.916	77.159	83.727	93.153	88.234	97.452	90.204	99.471
Deposits :								
Member bank reserves	25.825	26.097	25.158	26.870	29.393	30.305	23.472	26.297
U.S. Treasurer - general account	3.113	7.285	10.393	7.114	6.521	12.162	2.132	7.989
Foreign	418	353	352	379	298	272	314	249
Other	1.275	1.090	1.357	1.187	561	545	714	652
Total deposits :	30.631	34.825	37.260	35.550	36.773	43.284	26.632	35.187
Deferred availability cash items	6.328	5.495	5.234	5.807	6.674	6.848	5.664	6.650
Other liabilities and accrued dividends ...	1.141	1.110	1.097	1.234	1.100	1.670	1.226	1.597
Total liabilities ...	109.016	118.589	127.318	135.744	132.781	149.254	123.726	142.905
CAPITAL ACCOUNTS								
Capital paid in	897	929	983	1.029	1.016	1.061	1.023	1.069
Surplus	897	929	983	1.029	983	1.029	983	1.029
Other capital accounts	129	144	190	218
Total liabilities and capital accounts ...	110.810	120.447	129.284	137.802	134.909	151.488	125.922	145.221
Contingent liability on acceptances purchased for foreign correspondents	981

¹ Consolidated statement of condition of the twelve Federal Reserve Banks.

XX - 6. — BANCA D'ITALIA

(miliardi di lire)

	1974 dicembre	1975 dicembre	1976 dicembre	1977 dicembre	1977 luglio	1978 luglio	1977 agosto	1978 agosto
ATTIVO								
Oro	1.804	1.804	6.429	7.697	6.982	8.601	6.982	8.601
Cassa ¹	107	255	441	333	318	340	236	430
Portafoglio	156	13	17	23	21	50	24	47
Risconto per finanziamenti ammassi obblig. ²	1.178	1.216	1.259	1.309	1.291	1.345	1.292	1.347
Anticipazioni ³	3.058	769	1.018	988	905	895	614	425
Attività verso l'estero in valuta	6	3	4	13	25	4	5	4
Ufficio italiano dei cambi	7.696	9.538	9.744	13.222	11.722	15.194	11.898	16.527
Titoli emessi o garantiti dallo Stato ⁴ ...	10.677	18.226	28.027	25.435	24.925	24.912	23.253	25.535
Certificati di credito del Tesoro	1.748	40	17	432	718	207	705	202
Investimento fondi di riserva e fondi diversi ⁵	556	682	825	985	940	1.066	1.013	1.178
Anticipazioni straordinarie al Tesoro	339	339	339
C/c servizio tesoreria	2.962	3.522	5.216	4.796	5.363	6.102	6.746	4.038
Servizi diversi per conto dello Stato	747	64	92	71	103	36	87	36
Immobili
Partite varie	317	515	1.240	3.500	2.778	2.637	2.764	2.734
Spese	508	1.061	1.808	...	1.106	1.330	1.121	1.345
Totale attivo ...	31.859	38.047	56.476	58.804	57.197	62.719	56.740	62.449

PASSIVO

Circolazione dei biglietti ⁶	11.190	12.921	14.590	16.508	15.219	17.547	14.557	16.866
Vaglia cambiari e altri debiti a vista ⁷ ...	178	134	89	106	97	121	78	100
Conti correnti liberi ⁸	547	2.040	718	876	123	528	456	410
Conti correnti vincolati	6.639	11.682	16.748	20.412	19.439	24.191	19.572	24.457
Conti speciali	1.748	51	50	867	1.066	467	1.041	450
Conti dell'estero in lire e valuta ⁹	7.743	7.825	9.439	7.737	9.113	5.835	8.769	5.820
Ufficio italiano dei cambi : c/c ordinario	165	...	42
Servizi diversi per conto dello Stato	171	116	917	611	128	175	127	282
Servizi di cassa per conto di enti vari ...	91	145	130	412	36	37	28	29
Fondi accantonati	845	1.179	6.342	7.895	6.903	8.814	6.903	8.813
Partite varie	1.955	758	5.438	3.180	3.793	3.464	3.910	3.663
Capitale
Fondo di riserva ordinario	37	49	60	74	72	88	72	88
Fondo di riserva straordinario	37	47	60	76	73	91	73	91
Rendite	543	1.100	1.853	50	1.135	1.361	1.154	1.380
Utile netto da ripartire	—	—	—	—	—	—	—	—
Totale passivo e patrimonio ...	31.859	38.047	56.476	58.804	57.197	62.719	56.740	62.449
Depositanti di titoli e valori	20.708	18.222	86.119	31.382	309.959	34.619	28.153	34.696
1 Di cui : biglietti e monete di Stato	24	22	35	28	29	39	30	37
2 » aziende di credito	734	757	784	815	804	837	804	839
istituti speciali	444	459	475	494	487	508	488	508
3 » aziende di credito	1.953	746	1.011	699	748	891	610	420
istituti speciali	10	18	7	10	9	4	4	5
altri	1	1
anticipazioni a scadenza fissa	1.094	5	...	279	146
4 » titoli di stato e ob- { BOT e titoli bligaz. p/c Tesoro a breve ... altri	6.162 4.072	9.915 7.971	17.648 10.056	8.066 17.068	12.296 12.311	3.570 21.061	10.551 12.384	4.289 20.965
5 » titoli di stato e oblig. p/c Tesoro ...	325	443	535	701	643	750	716	862
6 » biglietti presso il Tesoro	11	13	15	16	15	18	15	17
7 » vaglia cambiari	57	75	89	106	94	121	77	99
8 » aziende di credito	491	1.380	293	850	101	485	426	396
istituti speciali	43	638	399	15	12	13	19	5
9 » depositi in valuta vincolati a fronte di prestiti esteri di : aziende di credito istituti speciali altri enti non statali	338 3.747 97	239 3.241 102	306 3.839 88	283 3.310 ...	287 3.652 44	274 2.994 ...	287 3.654 44	271 2.963 ...

XX - 7. — DEUTSCHE BUNDESBANK

(Millionen DM)

	1974 31. Dez.	1975 31. Dez.	1976 31. Dez.	1977 31. Dez.	1977 7. Oktober	1978 7. Oktober	1977 7. Nov.	1978 7. Nov.
AKTIVA								
Währungsreserven	71.805	74.614	76.656	80.970	78.209	95.538	79.852	105.223
Gold	14.002	14.002	14.002	14.065	14.034	14.065	14.034	14.065
Reserveposition im Internationalen Währungsfonds und Sonderziehungs- rechte	8.055	9.309	10.650	8.595	9.429	6.803	9.367	8.939
Devisen und Sorten	49.748	51.303	52.004	58.310	54.746	74.670	56.451	82.219
Kredite und sonstige Forderungen an das Ausland	11.636	11.804	11.848	9.256	10.589	4.792	10.589	4.767
Kredite an inländische Kreditinstitute ...	15.516	8.521	19.517	19.588	19.268	22.779	17.462	20.139
Inlandswechsel	12.305	5.910	12.185	12.400	14.153	20.863	13.990	18.313
Im Offenmarktgeschäft angekaufte In- landswechsel mit Rücknahmeverein- barung	3.468	...	1.791	...
Auslandswechsel	877	903	1.223	1.629	1.508	1.724	1.601	1.790
Lombardforderungen	2.334	1.703	6.109	5.559	139	192	80	36
Kredite und Forderungen an öffentliche Haushalte	9.915	9.044	10.479	9.588	10.319	8.685	9.734	8.866
Kassenkredite (Buchkredite)	1.232	361	1.796	905	1.636	2	1.051	183
Schatzwechsel und unverzinsliche Schatzanweisungen
Ausgleichsforderungen und unverzins- liche Schulderschreibung	8.683	8.683	8.683	8.683	8.683	8.683	8.683	8.683
Kredite an Bundesbahn und Bundespost Kassenkredite (Buchkredite)
Schatzwechsel und unverzinsliche Schatzanweisungen
Wertpapiere	469	7.953	1.419	693	705	4.438	705	4.428
Deutsche Scheidemünzen	423	946	720	810	792	723	838	760
Postcheckguthaben	647	358	271	999	171	169	147	188
Sonstige Aktiva	7.115	8.139	4.546	6.518	4.704	4.761	4.236	6.224
Ausgleichsposten wegen Neubewertung der Währungsreserven und sonstiger Fremd- währungsposition	14.004	8.931	7.489	10.925	3.045	6.598	3.045	6.598
Ingesamt ...	131.530	130.310	132.945	139.347	127.802	148.483	126.608	157.193
PASSIVA								
Banknotenumlauf	50.273	55.143	59.038	65.567	62.726	71.167	61.939	69.831
Einlagen von Kreditinstituten	46.504	44.591	51.298	52.491	42.833	43.587	44.072	53.347
auf Girokonten	46.483	44.563	51.270	52.464	42.805	43.557	44.046	53.316
sonstige	21	28	28	27	28	30	26	31
Einlagen von öffentlichen Haushalten ...	11.742	8.256	2.939	2.120	6.163	13.716	3.560	8.447
Bund	139	2.291	272	296	235	6.626	203	3.449
Lastenausgleichsfonds und E.R.P. Sondervermögen	163	358	304	150	647	364	447	589
Länder	643	2.106	2.094	1.630	5.257	6.698	2.881	4.360
Andere öffentliche Einleger	44	46	59	44	24	28	29	49
Sondereinlagen	10.753	3.455	210	—	—	—	—	—
Einlagen von anderen inländischen Einle- gern	2.739	2.502	2.588	3.905	1.757	1.930	2.302	2.958
Bundesbahn	5	5	4	7	5	4	5	5
Bundespost (einschl. Postcheck- und Postsparkassenämter)	2.227	1.962	2.070	3.419	1.268	1.391	1.781	2.341
Sonstiger Einleger	507	535	514	479	484	535	516	612
Guthaben auf Sonderkonten Bardepot ...	127	256	58	—	—	—	—	—
Verbindlichkeiten aus abgegebenen Mobi- lisierungs- und Liquiditätspapieren	8.867	4.173	6.476	5.366	6.241	8.973	6.533	12.201
Verbindlichkeiten aus dem Auslands- geschäft	1.284	840	1.097	489	510	1.267	511	2.318
Einlagen ausländischer Einleger	1.268	828	779	475	434	1.257	507	2.124
Verbindlichkeiten gegenüber dem Euro- päischen Fonds für währungspoli- tische Zusammenarbeit	306	...	55
Sonstige	16	12	12	14	21	10	4	194
Ausgleichsposten für zugeteilte Sonder- ziehungsrechte	1.600	1.665	1.489	1.387	1.489	1.387	1.489	1.387
Rückstellungen	1.485	1.670	1.835	1.885	1.885	1.945	1.885	1.945
Sonstige Passiva	5.690	9.995	4.738	4.748	2.809	3.122	2.928	3.370
Grundkapital	290	290	290	290	290	290	290	290
Rücklagen	929	929	1.099	1.099	1.099	1.099	1.099	1.099
Ingesamt ...	131.530	130.310	132.945	139.347	127.802	148.483	126.608	157.193

XX - 8. — BANQUE NATIONALE SUISSE

(millions de francs suisses)

	1974 31 décembre	1975 31 décembre	1976 31 décembre	1977 31 décembre	1977 7 octobre	1978 6 octobre	1977 7 novembre	1978 7 novembre
ACTIF								
Encaisse or	11.893	11.893	11.904	11.904	11.904	11.904	11.904	11.904
Devises	11.571	14.706	20.426	20.514	13.069	24.472	13.348	26.607
Bons du Trésor étrangers en fr. s.	5.403	5.403	5.222	3.949	4.334	2.558	4.229	2.409
Portefeuille effets sur la Suisse :								
Effets de change	2.210	1.712	926	1.252	344	262	364	234
Bons du Trésor de la Confédération ...	484	227	375	267
Avances sur nantissement	700	200	157	198	22	7	14	5
Titres :								
pouvant servir de couverture	1	...	2
autres	92	3	64	559	606	317	575	320
Correspondants en Suisse	167	136	160	172	43	43	49	45
Reconnaissance de dette de la Confédération selon l'arrêté fédéral du 15-12-1971	622	622	—	—	—	—	—	—
Autres postes de l'actif	94	64	65	106	84	118	89	120
Total ...	33.236	34.966	39.299	38.921	30.406	39.682	30.572	41.646

PASSIF

Fonds propres	66	67	68	69	69	70	69	70
Billets en circulation	19.436	19.128	19.731	20.397	18.512	19.629	18.503	19.744
Engagements à vue :								
Comptes de virements des banques, du commerce et de l'industrie	9.505	11.479	12.644	13.623	6.484	11.146	6.395	13.020
Autres engagements à vue	862	1.817	4.005	2.707	2.155	3.543	2.370	3.459
Avoirs minimaux des banques sur :								
les engagements en Suisse
les engagements envers l'étranger	348	165	246
Engagements à terme :								
Rescriptions de stérilisation	247	380	955	772	1.089	3.406	1.089	3.406
Comptes spéciaux ¹	986
Autres postes du passif	1.786	1.930	1.650	1.353	2.097	1.888	2.146	1.947
Total ...	33.236	34.966	39.299	38.921	30.406	39.682	30.572	41.646

¹ Dépassement du taux d'accroissement des crédits.

XX - 9. — BANQUE DES REGLEMENTS INTERNATIONAUX

Situation en millions de francs or

[unités de 0,29032258... gramme d'or fin (art. 4 des statuts)]

Actif

	1976 31 décembre	1977 31 décembre	1977 30 septembre	1978 30 septembre	1977 31 octobre	1978 31 octobre
I. Or	3.876	5.045	4.686	4.832	4.804	4.840
II. Espèces en caisse et avoirs bancaires à vue ...	72	98	46	55	42	60
III. Bons du Trésor	105	280	254	909	254	1.296
IV. Dépôts à terme et avances	39.252	50.625	48.151	53.936	48.945	52.041
1. Or :						
a) à 3 mois au maximum	45	...	35
b) à plus de 3 mois	35
2. Monnaies :						
a) à 3 mois au maximum	30.940	35.667	31.932	31.804	32.263	33.122
b) à plus de 3 mois	8.232	14.958	16.184	22.132	16.682	18.919
Y. Titres à terme	5.044	2.481	2.539	3.800	2.445	3.797
a) à 3 mois au maximum	4.664	2.130	2.043	1.640	1.909	2.046
b) à plus de 3 mois	380	351	496	2.160	536	1.751
VI. Divers	32	946	801	962	816	1.085
<i>Total de l'actif</i> ...	48.381	59.475	56.477	64.494	57.306	63.119

XX . 9. — BANQUE DES REGLEMENTS INTERNATIONAUX

Situation en millions de francs or

[unités de 0,29032258... gramme d'or fin (art. 4 des statuts)]

Passif

	1976	1977	1977	1978	1977	1978
	31 décembre	31 décembre	30 septembre	30 septembre	31 octobre	31 octobre
I. Capital :						
Actions libérées de 25 p.c.	301	301	301	301	301	301
II. Réserves	952	1.072	1.072	1.192	1.072	1.192
1. Fonds de Réserve Légale	30	30	30	30	30	30
2. Fonds de Réserve Générale	424	472	472	520	472	520
3. Fonds Spécial de Réserve de Dividendes ...	75	75	75	75	75	75
4. Fonds de Réserve Libre	423	495	495	567	495	567
III. Dépôts (or)	3.466	3.824	3.933	3.791	4.028	3.799
1. Banques centrales :						
a) à vue	3.134	3.464	2.072	3.599	2.698	3.607
b) à 3 mois au maximum	273	241	1.565	159	1.125	159
c) à plus de 3 mois	26	86	263	...	171	...
2. Autres déposants :						
a) à vue	33	33	7	33	8	33
b) à plus de 3 mois	—	—	26	—	26	—
IV. Dépôts (monnaies)	43.037	53.541	50.548	58.382	51.243	56.950
1. Banques centrales :						
a) à vue	584	508	603	598	799	634
b) à 3 mois au maximum	37.571	41.601	37.681	41.736	37.832	41.283
c) à plus de 3 mois	3.498	10.731	11.521	14.871	11.353	13.539
2. Autres déposants :						
a) à vue	35	60	36	46	38	48
b) à 3 mois au maximum	1.158	615	666	526	1.180	643
c) à plus de 3 mois	191	26	41	605	41	303
V. Divers	582	721	603	811	644	860
VI. Provisions	43	16	20	17	18	17
<i>Total du passif ...</i>	48.381	59.475	56.477	64.494	57.306	63.119

LEGISLATION ECONOMIQUE

Ces informations rappellent les lois et arrêtés ainsi que les avis officiels qui revêtent un intérêt particulier au point de vue de l'économie générale du pays et qui ont fait l'objet d'une publication au Moniteur belge au cours du mois précédant celui de la parution du Bulletin.

Seuls les lois et arrêtés les plus importants sont repris in extenso. Une simple mention, accompagnée éventuellement d'une notice explicative, est faite des autres textes législatifs.

Par ailleurs, la législation économique mentionne les décisions, directives et règlements les plus importants figurant dans le Journal officiel des Communautés Européennes.

Afin de faciliter la consultation de ces informations, les textes ont été groupés sous les rubriques suivantes :

1. Economie générale; 2. Monnaie, crédit et banque; 3. Finances publiques; 4. Agriculture; 5. Industrie; 6. Travail; 7. Commerce intérieur; 8. Commerce extérieur; 9. Transports; 10. Prix et salaires; 11. Pensions, assurances sociales et avantages sociaux divers; 12. Communauté Economique Européenne.

3. — FINANCES PUBLIQUES

Loi du 15 juin 1978

ajustant le budget de l'Education nationale, régime français, de l'année budgétaire 1977 (Moniteur du 29 novembre 1978, p. 14582).

Loi du 15 juin 1978

*contenant le budget de l'Education nationale, régime français, pour l'année budgétaire 1978
(Moniteur du 30 novembre 1978, p. 14678).*

Article 1^{er}. — § 1^{er}. Il est ouvert, pour les dépenses de l'Education nationale — régime français — afférentes à l'année budgétaire 1978 des crédits s'élevant aux montants ci-après :

(En millions de francs)

	Crédits non dissociés	Crédits dissociés	
		Crédits d'engagement	Crédits d'ordonnancement
Dépenses courantes (Titre I)	78.637,7	—	—
Dépenses de capital (Titre II)	1.197,6	623,5	515,5
Total ...	79.835,3	623,5	515,5

§ 2. Il est ouvert pour les dépenses afférentes à l'année budgétaire 1978, des crédits s'élevant aux montants ci-après et dont l'affectation est réglée par le Conseil culturel de la Communauté culturelle française :

(En millions de francs)

	Crédits non dissociés	Crédits dissociés	
		Crédits d'engagement	Crédits d'ordonnancement
Dépenses courantes (Titre I)	421,1	21,8	21,8
Dépenses de capital (Titre II)	12,8	—	—
Total ...	433,9	21,8	21,8

§ 3. Il est ouvert pour les dépenses afférentes à l'année budgétaire 1978, des crédits s'élevant aux montants ci-après et dont l'affectation est réglée par le Conseil de la Communauté culturelle allemande :

(En millions de francs)

	Crédits non dissociés	Crédits dissociés	
		Crédits d'engagement	Crédits d'ordonnancement
Dépenses courantes (Titre I)	1,5	—	—
Dépenses de capital (Titre II)	—	—	—
Total ...	1,5	—	—

Arrêté royal du 11 juillet 1978

fixant la situation des crédits reportés de l'année budgétaire 1976 (Moniteur du 10 novembre 1978, p. 13695).

Loi du 23 août 1978

ajustant le budget des Affaires régionales wallonnes de l'année budgétaire 1977 (Moniteur du 1^{er} novembre 1978, p. 13306).

Loi du 23 août 1978

contenant le budget des Affaires régionales wallonnes de l'année budgétaire 1978 (Moniteur du 7 novembre 1978, p. 13417).

Article 1^{er}. — Il est ouvert, pour les dépenses de la politique régionale wallonne afférentes à l'année budgétaire 1978, des crédits s'élevant aux montants ci-après :

(En millions de francs)

	Crédits non dissociés	Crédits dissociés	
		Crédits d'engagement	Crédits d'ordonnancement
Dépenses courantes (Titre I)	7.299,0	65,1	61,6
Dépenses de capital (Titre II)	5.499,7	6.576,3	4.780,8
Total ...	12.798,7	6.641,4	4.842,4

Arrêté royal du 17 novembre 1978

relatif à l'émission de l'emprunt 8,75 p.c. 1978-1985 du Fonds des Routes (Moniteur du 18 novembre 1978, p. 14161).

Article 1^{er}. — Le Fonds des Routes est autorisé à émettre aux conditions déterminées ci-après, un emprunt intérieur dénommé « Emprunt 8,75 p.c. 1978-1985 ».

Les obligations portent intérêt au taux de 8,75 p.c. l'an à partir du 11 décembre 1978.

Les intérêts sont payables le 11 décembre des années 1979 à 1985.

Art. 4. — L'emprunt est amortissable suivant les modalités ci-après.

Une dotation annuelle de 5 p.c. du capital nominal émis, prenant cours le 11 décembre 1980 et augmentée chaque année des intérêts des capitaux amortis est, selon un étalement

annuel normal, si nécessaire adapté à l'état du marché, affectée au rachat des obligations à des cours ne dépassant pas le pair de la valeur nominale.

Si le cours dépasse le pair, Notre Ministre des Finances peut déterminer sous quelles conditions l'amortissement par rachat peut éventuellement être poursuivi.

La partie non utilisée des dotations d'amortissement n'est pas reportée.

Les obligations restant en circulation le 11 décembre 1985 sont remboursables à cette date au pair de leur valeur nominale.

Les dotations d'amortissement de cet emprunt pourront être confondues avec celles d'autres emprunts portant le même taux d'intérêt, amortissables selon les mêmes modalités et remboursables au pair à la même échéance.

.....
Art. 8. — La souscription publique aux obligations de cet emprunt sera ouverte le 27 novembre 1978; elle sera close le 8 décembre 1978. Il pourra toutefois être mis fin à la souscription avant cette dernière date.

.....
Les souscriptions seront reçues à la Banque Nationale de Belgique, à Bruxelles et en province, chez les banques et agents de change établis en Belgique, ainsi que chez les établissements financiers du secteur public et caisses d'épargne privées établis en Belgique qui sont autorisés à participer au placement de l'emprunt.

.....
Art. 10. — Le prix d'émission, payable intégralement en espèces au moment du dépôt des souscriptions, sera fixé par Notre Ministre des Finances, au plus tard le 20 novembre 1978.

Art. 11. — Il est alloué une commission de 1,25 p.c. du capital nominal souscrit à leur intervention aux banques, agents de change et caisses d'épargne privées visés à l'article 8, ainsi qu'aux établissements financiers du secteur public.

Une commission de 1 p.c. peut être allouée aux investisseurs institutionnels.

.....
Arrêté ministériel du 20 novembre 1978

relatif à l'émission de l'emprunt 8,75 p.c. 1978-1985 du Fonds des Routes (Moniteur du 22 novembre 1978, p. 14318).

Article 1^{er}. — Le prix d'émission des obligations de l'emprunt 8,75 p.c. 1978-1985 du Fonds des Routes est fixé à 99,— p.c. de leur valeur nominale.

.....
6. — TRAVAIL

Arrêté royal du 18 octobre 1978

relatif aux conseils d'entreprise et aux comités de sécurité, d'hygiène et d'embellissement des lieux de travail (Moniteur du 14 novembre 1978, p. 13811).

9. — TRANSPORTS

Loi du 28 août 1978

portant approbation du Protocole, fait à Bruxelles le 23 février 1968, portant modification de la Convention internationale pour l'unification de certaines règles en matière de connaissance, signée à Bruxelles le 25 août 1924 (Moniteur du 23 novembre 1978, p. 14341).

10. — PRIX ET SALAIRES

Loi du 13 novembre 1978

réglant temporairement les baux et autres conventions concédant la jouissance d'un immeuble (Moniteur du 29 novembre 1978, p. 14581).

Article 1^{er}. — L'intitulé de la loi du 27 décembre 1977 réglant pour 1978 les baux et autres conventions concédant la jouissance d'un immeuble est remplacé par l'intitulé suivant :

« Loi réglant temporairement les baux et autres conventions concédant la jouissance d'un immeuble. »

Art. 2. — L'article 2, § 1^{er}, de la même loi est complété par un nouvel alinéa rédigé comme suit :

« Nonobstant toute disposition légale, réglementaire ou contractuelle contraire mais sous réserve de l'article 4 en ce qui concerne uniquement les baux commerciaux, le montant du loyer, canon, redevance ou indemnité relatifs aux baux et conventions ne peut dépasser, pour la période du 1^{er} janvier 1979 au 31 décembre 1979, le montant résultant au 30 novembre 1978 des dispositions de l'alinéa précédent, majoré de 4 p.c. »

Art. 3. — Dans l'article 3 de la même loi, les mots « 31 décembre 1978 » sont remplacés par les mots « 31 décembre 1979 ».

Art. 4. — Dans l'article 5, § 1^{er}, de la même loi, la disposition suivante est insérée entre les alinéas 1 et 2 :

« Les conventions visées à l'article 1^{er} de la présente loi qui sont en vigueur au 31 décembre 1978 ainsi que celles qui entrent en vigueur en 1979 sont prorogées de plein droit jusqu'au 31 décembre 1979. »

.....

Arrêté ministériel du 14 novembre 1978

réglementant les prix des viandes bovines et porcines (Moniteur du 17 novembre 1978, p. 14047).

12. — COMMUNAUTE ECONOMIQUE EUROPEENNE

Décision du Conseil du 30 octobre 1978 (78/897/CEE)

concernant la conclusion de l'accord sous forme d'échange de lettres entre la Communauté économique européenne et la Banque des règlements internationaux relatif à la mobilisation des créances des Etats membres dans le concours financier à moyen terme (Journal officiel du 10 novembre 1978, n° L 316, p. 21).

BIBLIOGRAPHIE
RELATIVE AUX PROBLEMES
ECONOMIQUES ET FINANCIERS
INTERESSANT LA BELGIQUE

Le lecteur trouvera ci-dessous une bibliographie qui fait suite à celle qui a été publiée dans le Bulletin de novembre 1978. Les ouvrages et articles retenus sont classés par sujets selon le plan de classification décimale en usage à la Banque Nationale. Une version abrégée de ce plan a été publiée dans le numéro de janvier 1974.

L'abonné qui le désire peut obtenir cette version sur simple demande au Service de la Documentation de la Banque Nationale de Belgique, boulevard de Berlaimont, 5, 1000 Bruxelles. La version complète du plan peut être consultée à la Bibliothèque scientifique de la Banque.

Il est rappelé que cette bibliographie ne reprend pas les rapports des différentes institutions ni les sources statistiques.

*

**

WESTVLAAMS EKONOMISCH STUDIEBU-
REAU.

Prognose van de bevolking en actieve bevolking in
West-Vlaanderen, 1975-85.

(Facetten van West-Vlaanderen, 13.)

Brugge, Westvlaams Economisch Studiebureau, 1978,
48 blz.

La loi anti-crise.

(*In : Les Cahiers du Centre Jacques Georgin, Bruxelles,*
n° 4, 1^{er} novembre 1978, pp. 5-73.)

BELG. 73

323.5

331.062. - 331.31

LADRIERE, J.

Les groupes de pression.

(*In : Courrier hebdomadaire du C.R.I.S.P., Bruxelles,*
n° 814, 3 novembre 1978, 24 p.)

BELG. 28 E

NERINCK, E.

La loi anti-crise ou l'erreur d'appréciation.

(*In : Revue Générale, Bruxelles, nos 8-9, août-septembre*
1978, pp. 5-24.)

330.52 - 338.313.

331.30

VAN DUN, F.

Marktproces, marktfaling en institutionele context.

(*In : Tijdschrift voor Sociale Wetenschappen, Gent, n° 3,*
juli-september 1978, blz. 237-272.)

BELG. 149 C

Conjoncture : l'année 1979 sera-t-elle meilleure ?

(*In : Bulletin hebdomadaire — Kredietbank, Bruxelles,*
n° 41, 3 novembre 1978, pp. 1-6.)

331.00 - 331.04

331.30

DUPRIEZ, L.H.

1974 A Downturn of the Long Wave ?

(*In : Banca Nazionale del Lavoro - Quarterly Review,*
Roma, N. 126, September 1978, pp. 199-210.)

ITAL. 4

Situation et perspectives conjoncturelles en Belgique.

(*In : Banque Internationale à Luxembourg, Bulletin Fi-*
nancier, Luxembourg, n° 32, 18 octobre 1978, pp. 1-4.)

LUX. 5 A

331.30

332.18 « 658.313.

Situation et perspectives conjoncturelles en Belgique.

(In : *Bulletin Financier - Banque Bruxelles Lambert, Bruxelles, n° 34, 13 octobre 1978, pp. 1-4.*)

BELG. 34 A

SLOOVER, J.

Participation des travailleurs et réforme de l'entreprise en Belgique.

(In : *Courrier hebdomadaire du C.R.I.S.P., Bruxelles, Bruxelles, n°s 810-811, 13 octobre 1978, 54 p.*)

BELG. 28 E

331.30

332.18 - 658.313.

Tendances et faits marquants de la conjoncture internationale.

(In : *Bulletin financier - Banque Bruxelles Lambert, Bruxelles, n° 36, 27 octobre 1978, pp. 1-4.*)

BELG. 34 A

STEINHERR, A.

La théorie économique de l'autogestion : un aperçu général.

(In : *Annales de l'économie publique, sociale et coopérative, Liège, n° 2, avril-juin 1978, pp. 85-107.*)

GEN. 1 A

332.11 - 347.754.

332.26 - 338.042. - 332.691.

DE PAEPE, R.

La nouvelle loi relative aux contrats de travail.

(In : *Orientations. Droit social et gestion du personnel, Bruxelles, n° 7, août-septembre 1978, pp. 201-212.*)

BELG. 120

CAVALLARI, F. and FAUSTINI, G.

Labour Costs and Employment in Italy and the EEC.

(In : *Banca Nazionale del Lavoro — Quarterly Review, Roma, N. 126, September 1978, pp. 251-269.*)

ITAL. 4

332.18 - 658.313.

332.622.1

MARICHAL, Ch.

La démocratisation de l'entreprise.

(In : *Documents-CEPESS, Bruxelles, n° 2, 1978, 118 p.*)

BELG. 149 B

ORGANISATION DE COOPERATION ET DE DEVELOPPEMENT ECONOMIQUES.

Le chômage des jeunes. 1.

(Rapport sur la conférence à haut niveau, 15 et 16 décembre 1977.)

Paris, O.C.D.E., 1978, 151 p.

ETIENNE, L. e.a.

Le chômage dans l'arrondissement de Liège.

(In : *Etudes et Expansion*, Liège, n° 277, juillet-août-septembre 1978, pp. 381-399.)

BELG. 157

Responsabilité professionnelle du banquier : contribution à la protection des clients de banque.

Paris, *Economica*, 1978, 102 p.

332.71

333.109.

CARLIER, A.

Arbeidsparticipatie van de vrouw : de relatieve inkomensbenadering.

(Studiecentrum voor Economisch en Sociaal Onderzoek, rapport 7875.)

Antwerpen, *Universitaire Faculteiten St.-Ignatius*, 1978, 29 blz.

VAN OVERSTRAETEN, J.M.

L'alourdissement des risques de crédit.

(In : *Revue de la Banque*, Bruxelles, n° 6, 1978, pp. 417-424.)

BELG. 134

333.101.

333.130. - 336.451. - 336.61

Das belgische Bankwesen.

(In : *Die Bank*, Köln, Nr 10, Oktober 1978, S. 483-486.)

DEUTSCHL. 2

EYSKENS, M.

Begroting en overheidsbeleid.

Brussel, *Studiecentrum voor het Financiewezen*, Reeks studien en voordrachten, n° 293, oktober 1978, 24 blz.

333.101.

333.138.1 - 336.214.

MASTROPASQUA, S.

The Banking System in the Countries of the E.E.C.; Institutional and Structural Aspects.

Alphen/Rijn, *Sijthoff and Noordhoff*, 1978, 168 p.

EC : Taxation of Investment Funds.

(In : *Intertax*, Deventer, No. 9, September 1978, pp. 342-356.)

GEN. 6 A

The Regulation of Banks in the Member States of the EEC.

Alphen/Rijn, Sijthoff and Noordhoff, 1978, XI+323 p.

LUTZ, Chr.

L'ordre monétaire international entre le chaos et l'utopie.

(In : Le Mois économique et financier, Bâle, n° 10, 1978, pp. 2-6.)

SUISSE 11

333.154. - 333.103.

333.432.8 - 333.44 - 331.157.

DELMOTTE, L.

Automatische loketten en elektronische fondsen-transfer.

(In : Tijdschrift voor het Bankwezen, Brussel, n° 6, 1978, blz. 409-415.)

BELG. 134

VAN DORMAEL, A.

Bretton Woods : Birth of a Monetary System.

London, Macmillan, 1978, XI+322 p.

333.432.0

333.450. - 382.30

REITSMA, A.J.

Opnieuw : optimale muntgebieden.

(In : Economisch Statistische Berichten, Rotterdam, n° 3175, 11 oktober 1978, blz. 1028-1030.)

NED. 10

FUERSTENBERG, R.

On the Response of Trade to Changes in Exchange Rates.

(In : The World Economy, London, No. 4, October 1978, pp. 427-436.)

GEN. 23 A

333.432.8

333.450. - 333.451.6 - 333.451.5

CROCKETT, A.D. and HELLER, R.H.

The Changing Role of the International Monetary Fund.

(In : Kredit und Kapital, Berlin, Nr. 3, 1978, S. 324-337.)

ALL. 16 F

HELLER, H.R.

Determinants of Exchange Rate Practices.

(In : Journal of Money, Credit and Banking, Columbus, No. 3, August 1978, pp. 308-321.)

USA 29 D

333.451.6 - 333.432.8

333.712.1 - 339.312.3 - 333.832.2
333.112.1

ETHIER, W. and BLOOMFIELD, A.I.

DE SMET, M. et MARTIN, G.

The Reference Rate Proposal and Recent Experience.

Le coût du crédit d'investissement en Belgique.
Un exemple de la rigidité de notre système financier.

(In : *Banca Nazionale del Lavoro — Quarterly Review*,
Roma, N. 126, September 1978, pp. 211-232.)

(In : *Revue de la Banque, Bruxelles*, n° 6, 1978,
pp. 391-407.)

ITAL. 4

BELG. 134

333.451.6

333.712.3

REIN, W.

Vos importations... Vos exportations... Comment les
financer ?

La politique monétaire à l'ère du flottement.

Bruxelles, *Kredietbank*, 1978, 157 p.

(In : *Le Mois économique et financier, Bâle*, n° 10, 1978,
pp. 7-11.)

SUISSE 11

333.451.6

333.820. - 333.846.0 - 333.823.
333.825.

SOUTHARD, F.A., Jr and MARTIN, W.

de STRYCKER, C.

The Floating Rate System : the Search for Balance
and Stability.

La politique monétaire belge au cours des dix der-
nières années.

Washington, *The Atlantic Council of the United States*,
1978, 22 p.

(In : *Kredit und Kapital, Berlin*, Nr. 3, 1978, S. 308-
322.)

ALL. 16 F

333.633.

333.830. - 333.601. - 339.0

BAETENS, J.

VAN HORNE, J.C.

De ondernemingsdoelstellingen gezien vanuit Bel-
gisch standpunt.

Financial Market Rates and Flows.

(In : *Accountancy en Bedrijfskunde, Diepenbeek*, n° 3,
1978, blz. 1-32.)

Englewood Cliffs, N.J., *Prentice-Hall*, 1978, VI+241 p.

DE GROEF, C.

A Note on the Inflation Hedge Properties of Common Stock.

(In : *Accountancy en Bedrijfskunde, Diepenbeek*, n^o 2, 1978, blz. 10-17.)

BARTHOLOMEW, E.

Harmonisation of Accounting in Europe. Emerging Issues and Concerns.

(In : *Accountancy en Bedrijfskunde, Diepenbeek*, n^o 3, 1978, blz. 33-44.)

333.841.

336.214. - 336.204.

SNEESSENS, H.

Inflation in Western Economies.

(In : *CORE Discussion Papers, Louvain-la-Neuve*, No. 7819, May 1978, pp. 1-37.)

BELG. 57

NEDEE, F.

Belastingdruk en ondernemingsbeleid.

(In : *Economisch en Sociaal Tijdschrift, Antwerpen*, n^o 5, oktober 1978, blz. 643-655.)

BELG. 64 B

334.151.20 - 334.151.25

336.400. - 336.41 - 336.450.
336.453.

DE GRAUWE, P. and PEETERS, Th.

The European Monetary System after Bremen : Technical and Conceptual Problems.

Leuven, Centrum voor Economische Studiën van de Katholieke Universiteit te Leuven, 1978, 25 blz.

VAN DE VOORDE, A.

Le budget de l'Etat en Belgique.

(In : *Documents CEPES, Bruxelles*, n^o 3, 1978, 138 p.

BELG. 149 B

334.151.20 - 334.151.25

336.834.

European Monetary System.

(In : *De Nederlandsche Bank — Quarterly Statistics, Amsterdam*, No. 2, September 1978, pp. 95-100.)

NED. 30 B

Advies aan de Staatssecretaris voor Streekeconomie en Ruimtelijke Ordening over objectieve criteria voor het verlenen van overheidssteun aan ondernemingen in moeilijkheden.

(In : *G.E.R.V. - Berichten, Antwerpen*, n^o 18, september 1978, blz. 9-24.)

BELG. 62 C

Begeleidende nota bij het advies over objectieve criteria voor het verlenen van overheidssteun aan ondernemingen in moeilijkheden.

(In : *G.E.R.V.-Berichten, Antwerpen, n° 18, september 1978, blz. 25-116.*)

BELG. 62 C

PERROUX, F.

Politique de la science : analyse de l'innovation et de sa propagation.

(In : *S.E.D.E.I.S.-Chroniques d'Actualité, Paris, n° 18, 15 octobre 1978, pp. 584-606.*)

FR. 10 B

336.834. - 339.312.6

338.047. - 333.112.0

VANDERHAEGHE, W.

Belgium : Survey of Tax Incentives.

(In : *Intertax, Deventer, No. 9, September 1978, pp. 325-333.*)

GEN. 6 A

Public Enterprise in the EEC. 1. Belgium/Luxemburg.

Alphen/Rijn, Sijthoff and Noordhoff, 1978, XII + 118 p.

338.013

338.340. - 332.691.

OSTERRIETH, M. et DECLEVE, X.

Les marchés des produits de base.

(In : *Etudes et Expansion, Liège, n° 277, juillet-août-septembre 1978, pp. 407-505.*)

BELG. 157

FROEBEL, F. e.a.

La nouvelle division internationale du travail et ses répercussions sur l'emploi.

(In : *Problèmes Economiques, Paris, n° 1592, 11 octobre 1978, pp. 20-26.*)

FR. 51 A

338.013. - 338.47 - 333.422.1

338.43

WARIN, Ch.

Réserves mondiales de matières premières et réforme monétaire.

(In : *Economie et Humanisme, Caluire, n° 243, septembre-octobre 1978, pp. 67-77.*)

FR. 25

Le Sud-Est wallon.

(In : *Cahiers de la Wallonie, Louvain-la-Neuve, nos 16-17, juillet-août 1978, 47 p.*)

BELG. 29

THOSS, R.

La concentration géographique dans les pays de la Communauté européenne.

(Etudes, série politique régionale, 1977/4.)

Luxembourg, Office des Publications officielles des Communautés européennes, 1977, XVII+117 p.

VAN DER HAEGEN, P.

Le marché mondial du cacao.

(In : *Etudes et Expansion*, Liège, n° 277, juillet-août-septembre 1978, pp. 519-535.)

BELG. 157

338.724.

338.724. - 338.754.4

Le café.

(In : *Bulletin hebdomadaire — Kredietbank*, Bruxelles, n° 40, 27 octobre 1978, pp. 1-5.)

BELG. 33

VERHEVE, D.

Le marché mondial du sucre.

(In : *Etudes et Expansion*, Liège, n° 277, juillet-août-septembre 1978, pp. 553-559.)

BELG. 157

338.724.

338.731.

DECLEVE, X.

Monographie : le marché du blé.

(In : *Etudes et Expansion*, Liège, n° 277, juillet-août-septembre 1978, pp. 507-516.)

BELG. 157

DE MIDDELEER, M.

L'accès aux matières premières. Le marché international des pétroles bruts.

(In : *Etudes et Expansion*, Liège, n° 277, juillet-août-septembre 1978, pp. 561-579.)

BELG. 157

338.724.

338.731.

NYSENS, A.

Le marché mondial du café.

(In : *Etudes et Expansion*, Liège, n° 277, juillet-août-septembre 1978, pp. 539-552.)

BELG. 157

OPEC Pricing and the Economic Malaise.

(In : *International Currency Review*, London, No. 5, 1978, pp. 10-14.)

G.B. 26 D

338.751.20

339.113. - 336.214. - 336.834.

La crise et les marchés des métaux non ferreux.
(In : *Bulletin de la Société Générale de Banque, Bruxelles, n° 181, octobre 1978, pp. 1-6.*)
BELG. 27 C

Doing Business in Belgium.
U.S.A., *Price Waterhouse and Co., 1978, 123 p.*

338.751.21

339.113.

MONTLUC, M. et TECHEUR, P.
Le marché mondial du cuivre.
(In : *Etudes et Expansion, Liège, n° 277, juillet-août-septembre 1978, pp. 581-602.*)
BELG. 157

Evolution des investissements étrangers en Belgique.
(In : *Bulletin financier, Banque Bruxelles Lambert, Bruxelles, n° 35, 20 octobre 1978, pp. 1-6.*)
BELG. 34 A

339.0

339.113.

Les comptes nationaux de la Belgique 1968-1977.
(In : *Bulletin de Statistique, Bruxelles, n° 10, octobre 1978, pp. 941-1006.*)
BELG. 44

Evolution récente des investissements directs à l'étranger.
(In : *Bulletin hebdomadaire - Kredietbank, Bruxelles, n° 39, 20 octobre 1978, pp. 1-4/9-10.*)
BELG. 33

339.112.12

339.113. - 336.214.

SEUTIN, F.
Vers quelle politique foncière ?
(In : *Bulletin du C.E.P.I., Bruxelles, n° 5, septembre-octobre 1978, pp. 3-16.*)
BELG. 27 B

ORGANISATION DE COOPERATION ET DE DEVELOPPEMENT ECONOMIQUES.
Le traitement national des entreprises sous contrôle étranger établies dans les pays de l'O.C.D.E.
Paris, O.C.D.E., 1978, 112 p.

BUBLLOT, G. et WADIN, P.

L'agriculture wallonne et l'agriculture flamande.
Deux modèles évolutifs, 1953-1963-1975.

(In : *Revue de l'Agriculture, Bruxelles*, n° 4, juillet-août 1978, pp. 709-724.)

BELG. 132

DELANOY, F.

Considérations générales sur les fonds de pension
d'entreprises sous forme d'A.S.B.L.

(In : *Revue de la Banque, Bruxelles*, n° 6, 1978, pp. 437-462.)

BELG. 134

339.312.3

380.22 - 347.733.

VILA, G.

Le capital à risque.

(In : *Bulletin financier - Banque Bruxelles Lambert, Bruxelles*, n° 33, 6 octobre 1978, pp. 1-4.)

BELG. 34 A

ORGANISATION DE COOPERATION ET DE
DEVELOPPEMENT ECONOMIQUES.

Résumé comparatif des législations sur les pratiques
commerciales restrictives.

Paris, O.C.D.E., 1978, 238 p.

347.440.

382.240. - 307.34

VANDEN WEGHE-VAN MAELE, R.

Verbintenissen, verhaalrechten en orderekeningen
in de boekhouding en de jaarrekening.

(In : *Accountancy en Bedrijfskunde, Diepenbeek*, n° 3, 1978, blz. 61-74.)

La balance des paiements de l'Union Economique
Belgo-Luxembourgeoise en 1977.

(In : *Bulletin de la Banque Nationale de Belgique, Bruxelles, Tome II*, n° 3, septembre 1978, pp. 3-37.)

BELG. 16

347.757. - 347.747.

382.240.

DAL, G.A.

Ouvertures de crédit, facilités de caisse et chèques
sans provision.

(In : « Au service des intermédiaires financiers », n° 31, août 1978.)

Bruxelles, Edit. et Diffusions juridiques et de Techniques
financières, 1978, 18 p.

HOUARD, J.

Aspects structurels de l'évolution de la balance des
paiements de l'UEBL.

(In : *Institut de Recherches Economiques — Service de
Conjoncture, Louvain-la-Neuve*, octobre 1978, pp. 1-10.)

BELG. 87

de BEAUFORT-WIJNHOLDS, J.A.H.

Developments in International Banking since 1973.

(In : *De Nederlandsche Bank — Quarterly Statistics*, Amsterdam, No. 2, September 1978, pp. 84-94.)

NED. 30 B

DE NEEF, H. en VAN STAAIJ, P.

De Witte Onderneming N.V.

(In : *Accountancy en Bedrijfskunde*, Diepenbeek, n^o 2, 1978, blz. 18-49.)

382.242.4 - 382.257. - 333.451.1

658.310. - 658.320. - 658.330.

SWOBODA, A.K.

Gold, Dollars, Euro-Dollars, and the World Money Stock under Fixed Exchange Rates.

(In : *American Economic Review*, Menasha-Wisconsin, No. 4, September 1978, pp. 625-642.)

USA 1

CHAMBRE DE COMMERCE DE BRUXELLES.

Aperçu des obligations sociales de l'employeur.

Bruxelles, C.C.B., 1978, 115 p.

382.51 - 338.43

658.41 - 658.45

CRACCO, E. et VERMEULEN, Ph.

Essai d'évaluation quantitative du commerce extérieur wallon.

Louvain, Centre de Recherches en Gestion Internationale, 1978, VIII + 60 p.

OOGHE, H.

Vermogenstroom- en cash flow-analyse, toegepast op de jaarrekening volgens het KB van 8-10-76.

(In : *Accountancy en Bedrijfskunde*, Diepenbeek, n^o 2, 1978, blz. 59-75.)

384.6

658.42

RINGLET, G.

Radioscopie de l'information locale en Wallonie et à Bruxelles.

(In : *Courrier hebdomadaire du C.R.I.S.P.*, Bruxelles, n^{os} 812-813, 20 octobre 1978, 40 p.)

BELG. 28 E

OLIVIER, H.

La profession de reviseur d'entreprises, fonctions et organisation professionnelle.

(In : *Institut des Reviseurs d'Entreprises — Etudes et Documents du Centre Belge de Normalisation de la Comptabilité et du Révisorat*, Bruxelles, n^o 1, 1978, 71 p.)

Prix de l'abonnement annuel	{ Belgique et Luxembourg : FB 400,— (à majorer de 6 p.c. de T.V.A. pour les abonnés en Belgique). Autres pays : FB 500,—.
Prix du numéro séparé	{ Belgique et Luxembourg : FB 40,— (à majorer de 6 p.c. de T.V.A. pour la Belgique). Autres pays : FB 50,—.

Paiement par virement ou versement au compte 100-0123913-78 « V.A.P. - Fournitures à facturer - Bulletin de la Banque Nationale de Belgique », ouvert dans nos livres, en précisant si l'on désire recevoir l'édition française ou néerlandaise.



Bulletin

de la

Banque Nationale de Belgique

PUBLICATION MENSUELLE

TABLE DES MATIERES

LIII^e Année — Tome II — Juillet-décembre 1978

BELGIQUE

*Numéro
du Bulletin*

Mesures de politique monétaire :	
— Communiqué du 26 juillet 1978	1-2
— Communiqué du 11 octobre 1978	4
La balance des paiements de l'Union Economique Belgo-Luxembourgeoise en 1977	3
Recommandations de politique monétaire du 23 octobre 1978 adressées par la Banque Nationale de Belgique aux principaux intermédiaires financiers	5
Modifications apportées aux recommandations de politique monétaire adressées le 23 octobre 1978 par la Banque aux intermédiaires financiers	6

GRAND-DUCHE DE LUXEMBOURG

La balance des paiements de l'Union Economique Belgo-Luxembourgeoise en 1977	3
--	---

Courbe synthétique des principaux résultats de l'enquête mensuelle de la Banque Nationale :

Résultats des mois de juin à novembre 1978	1 à 6
--	-------

STATISTIQUES

Numéros
des tableaux

Principales abréviations utilisées.

Signes conventionnels.

I. — Population et comptes nationaux.

- 1. Population I - 1
- 2. Répartition du produit national entre les facteurs de production I - 2
- 3. Valeur ajoutée brute, aux prix du marché, par branche d'activité I - 3
- 4. Affectation du produit national :
 - a) Estimations à prix courants I - 4a
 - b) Indices des estimations aux prix de 1970 I - 4b

II. — Emploi et chômage.

- Demands et offres d'emploi II

III. — Agriculture et pêche.

- 1. Production agricole III - 1
- 2. Pêche maritime III - 2

IV. — Industrie.

- 0. Résultats des enquêtes sur la conjoncture dans l'industrie par secteur IV - 0
- 1. Indices de la production industrielle IV - 1
- 2. Indices de la production manufacturière industrielle par secteur IV - 2
- 3. Energie IV - 3
- 4. Métallurgie IV - 4
- 5. Construction IV - 5
- 6. Evolution comparée de la production industrielle des pays de la C.E.E. IV - 6

V. — Services.

- 1. Transports :
 - a) Activités de la S.N.C.B. et de la Sabena V - 1a
 - b) Navigation maritime V - 1b
 - c) Navigation intérieure V - 1c
- 2. Tourisme — Nuits passées par les touristes en Belgique V - 2
- 3. Commerce intérieur :
 - a) Indices des ventes V - 3a
 - b) Ventes à tempérament V - 3b
- 4. Activités des Chambres de compensation V - 4

VI. — Revenus.

- 1. Rémunérations des travailleurs VI - 1
- 2. Gains horaires bruts moyens des ouvriers dans l'industrie VI - 2
- 3. Traitements mensuels bruts moyens des employés dans l'industrie VI - 3

VII. — Indices de prix.

1. Indices des prix mondiaux	VII - 1
2. Indices du Hamburgisches Welt-Wirtschafts-Archiv par produit	VII - 2
3. Indices des prix de gros en Belgique	VII - 3
4. Indices des prix à la consommation en Belgique :	
a) Base 1971 = 100 et base 2 ^e semestre 1974 - 1 ^{er} semestre 1975 = 100 (Ventilation en 4 groupes)	VII - 4a
b) Base 2 ^e semestre 1974 - 1 ^{er} semestre 1975 = 100 (Ventilation d'après le classement de l'Office statistique des Communautés européennes)	VII - 4b

VIII. — Commerce extérieur de l'U.E.B.L.

1. Tableau général	VIII - 1
2. Exportations selon la nature des produits	VIII - 2
3. Importations selon l'usage des produits	VIII - 3
4. a) Indices des valeurs unitaires moyennes	VIII - 4a
b) Indices du volume	VIII - 4b
5. Orientation géographique	VIII - 5

IX. — Balance des paiements de l'U.E.B.L.

1. Chiffres annuels	IX - 1
2. Soldes trimestriels	IX - 2
3. Recettes et dépenses trimestrielles et soldes mensuels cumulés	IX - 3
4. Opérations avec l'étranger, opérations en monnaies étrangères des résidents avec les banques belges et luxembourgeoises et opérations de change à terme	IX - 4
5. Exportations et importations de l'U.E.B.L.	IX - 5
6. Monnaies utilisées pour les règlements d'importations et d'exportations	IX - 6

X. — Marché des changes.

1. Cours d'intervention appliqués par les banques centrales participant à l'arrangement sur le rétrécissement des marges	X - 1
2. Cours officiels arrêtés par les banquiers réunis en Chambre de compensation à Bruxelles :	
a) Chiffres annuels	X - 2a
b) Chiffres trimestriels et mensuels	X - 2b
3. Marché du dollar U.S. à Bruxelles	X - 3
4. Cours de change effectifs	X - 4

XI. — Finances publiques.

1. Recettes et dépenses de trésorerie résultant des opérations budgétaires	XI - 1
2. Résultats de caisse du Trésor et son financement	XI - 2
3. Besoins nets de financement du Trésor et leur couverture ...	XI - 3
4. Recettes fiscales (par année civile)	XI - 4
5. Détail des recettes fiscales	XI - 5

XII. — Créances et dettes dans l'économie belge.

1. Encours des créances et des dettes :	
a) au 31 décembre 1974	XII - 1a
a) au 31 décembre 1975	XII - 1a (1)
b) au 31 décembre 1975	XII - 1b
b) au 31 décembre 1976	XII - 1b (1)
2. Mouvements des créances et des dettes en 1975	XII - 2
2. Mouvements des créances et des dettes en 1976	XII - 2 (1)
3. Encours des créances et des dettes (totaux sectoriels) :	
a) au 31 décembre 1974	XII - 3a
a) au 31 décembre 1975	XII - 3a (1)
b) au 31 décembre 1975	XII - 3b
b) au 31 décembre 1976	XII - 3b (1)
4. Mouvements des créances et des dettes en 1975 (totaux sectoriels)	XII - 4
4. Mouvements des créances et des dettes en 1976 (totaux sectoriels)	XII - 4 (1)

XIII. — Organismes principalement monétaires.

1. Bilans intégrés des organismes principalement monétaires	XIII - 1
2. Bilans de la Banque Nationale de Belgique, des organismes publics monétaires et des banques de dépôts :	
a) Banque Nationale de Belgique	XIII - 2a
b) Organismes publics monétaires	XIII - 2b
c) Banques de dépôts	XIII - 2c
d) Ensemble des organismes principalement monétaires	XIII - 2d
3. Origines des variations du stock monétaire auprès des organismes principalement monétaires	XIII - 3
4. Stock monétaire :	
a) Auprès des organismes principalement monétaires	XIII - 4a
b) Total	XIII - 4b
5. a) Avoirs extérieurs nets des organismes principalement monétaires	XIII - 5a
b) Avoirs extérieurs nets de la Banque Nationale de Belgique	XIII - 5b
6. Encours utilisés des crédits d'escompte, d'avances et d'acceptation accordés à leur origine par les banques de dépôts aux entreprises et particuliers et à l'étranger (destination économique apparente)	XIII - 6

(1) A partir du numéro d'octobre.

7. Encours utilisés des crédits d'escompte, d'avances et d'acceptation accordés à leur origine par les banques de dépôts aux entreprises et particuliers et à l'étranger (forme et localisation) ...	XIII - 7
8. Crédits d'escompte, d'avances et d'acceptation accordés à leur origine par les organismes principalement monétaires aux entreprises et particuliers et à l'étranger et logés à la Banque Nationale de Belgique	XIII - 8
9. Encours utilisés des crédits d'escompte, d'avances et d'acceptation accordés à leur origine par les organismes principalement monétaires aux entreprises et particuliers et à l'étranger	XIII - 9
10. Bilans de la Banque Nationale de Belgique	XIII - 10
Situations hebdomadaires de la Banque Nationale de Belgique	XIII - 10
11. Comptes de chèques postaux	XIII - 11
12. Situation globale des banques	XIII - 12
13. Montants globaux des paiements effectués au moyen des dépôts bancaires à vue en francs belges et des avoirs en comptes de chèques postaux	XIII - 13
XIV. — Intermédiaires financiers autres que principalement monétaires.	
4. Principaux actifs et passifs du Fonds des Rentes	XIV - 4
5. Caisse Générale d'Epargne et de Retraite :	
a) Caisse d'épargne (opérations des ménages)	XIV - 5a
b) Principales rubriques des bilans de la Caisse d'Epargne ...	XIV - 5b
c) Principales rubriques des bilans des Caisses de Retraite ...	XIV - 5c
d) Principales rubriques des bilans de la Caisse d'Assurance sur la Vie	XIV - 5d
6. Société Nationale de Crédit à l'Industrie	XIV - 6
7. Situation globale des caisses d'épargne privées	XIV - 7
8. Crédit Communal de Belgique	XIV - 8
9. Compagnies d'assurances sur la vie	XIV - 9.
XV. — Actifs financiers.	
1. Actifs financiers détenus par les pouvoirs publics et par les entreprises et particuliers	XV - 1
2. Actifs financiers détenus par les entreprises et particuliers ...	XV - 2
3. Actifs financiers détenus par les entreprises et particuliers :	
a) Actifs non monétaires à un an au plus (variations)	XV - 3a
b) Actifs non monétaires à un an au plus auprès des intermédiaires financiers nationaux (encours)	XV - 3b
4. Actifs financiers détenus par les entreprises et particuliers — Actifs à plus d'un an	XV - 4
5. Actifs financiers détenus par les entreprises et particuliers — Actifs en francs belges et monnaies étrangères auprès des intermédiaires financiers nationaux :	
a) Variations	XV - 5a
b) Encours	XV - 5b
6. Principales modalités d'épargne des particuliers disponibles à l'intérieur du pays	XV - 6

XVI. — Emissions et dettes du secteur public.

1. Emissions en francs belges à plus d'un an	XVI - 1
2. Principales émissions à plus d'un an du secteur public	XVI - 2
3. Dettes de l'Etat :	
a) Situation officielle	XVI - 3a
b) Variations de la dette publique ayant donné lieu à des mouvements de fonds	XVI - 3b
4. Recensement des dettes en francs belges à plus d'un an du secteur public :	
a) Ventilation par débiteurs	XVI - 4a
b) Ventilation par détenteurs	XVI - 4b

XVII. — Valeurs mobilières du secteur privé et crédits aux entreprises et particuliers et à l'étranger.

1. Evolution de l'activité, du niveau des cours et du taux de rendement des valeurs boursières	XVII - 1
1. Activité boursière : capitaux traités, niveau des cours et taux de rendement	XVII - 1 (1)
2. Rendement des sociétés par actions : chiffres annuels	XVII - 2
3. Rendement des sociétés par actions : chiffres cumulés	XVII - 3
4. Emissions des sociétés : chiffres annuels	XVII - 4
5. Emissions des sociétés : chiffres mensuels	XVII - 5
6. Engagements des entreprises et particuliers envers les intermédiaires financiers belges	XVII - 6
7. Inscriptions hypothécaires	XVII - 7
8. Crédits d'escompte, d'avances et d'acceptation accordés à leur origine par les banques de dépôts, la C.G.E.R., la S.N.C.I. et la C.N.C.P. aux entreprises et particuliers et à l'étranger :	
a) Crédits de un million de francs ou plus dont le bénéficiaire est un résident belge (Ventilation d'après le secteur économique auquel le bénéficiaire appartient)	XVII - 8a
b) Crédits de un million de francs ou plus dont le bénéficiaire est un non-résident (Ventilation d'après la zone géographique où le bénéficiaire a sa résidence)	XVII - 8b

XVIII. — Marché monétaire.

1. Marché de l'argent au jour le jour	XVIII - 1
2. Localisation des effets commerciaux escomptés par les banques de dépôts et des acceptations bancaires	XVIII - 2
3. Plafonds de réescompte et quotas mensuels d'avances en compte courant des banques à la Banque Nationale de Belgique	XVIII - 3

XIX. — Taux d'escompte, d'intérêt et de rendement.

1. a) Barème officiel des taux d'escompte et d'avances de la Banque Nationale de Belgique	XIX - 1a
---	-----------------

(1) A partir du numéro d'octobre.

b) Taux spéciaux de la Banque Nationale de Belgique	XIX - 1b
c) Taux moyen pondéré de la Banque Nationale de Belgique	XIX - 1c
2. Taux de l'Institut de Réesc compte et de Garantie	XIX - 2
3. Taux de l'argent au jour le jour	XIX - 3
4. Taux des certificats de trésorerie et des certificats du Fonds des Rentes	XIX - 4
5. Taux de dépôts en francs belges dans les banques	XIX - 5
6. Taux d'intérêt appliqués sur livrets ordinaires à la Caisse Générale d'Épargne et de Retraite	XIX - 6
7. Taux de rendement de titres à revenu fixe, cotés à la Bourse de Bruxelles	XIX - 7
8. Taux des bons de caisse et obligations émis par les institutions publiques de crédit	XIX - 8

XX. — Banques d'émission étrangères.

1. Taux d'escompte	XX - 1
2. Banque de France	XX - 2
3. Bank of England	XX - 3
4. Federal Reserve Banks	XX - 4
5. Nederlandsche Bank	XX - 5
6. Banca d'Italia	XX - 6
7. Deutsche Bundesbank	XX - 7
8. Banque Nationale Suisse	XX - 8
9. Banque des Règlements Internationaux	XX - 9

Liste des graphiques.

Produit national brut calculé par l'analyse des dépenses	I - 4
Demandes et offres d'emploi	II
Enquêtes sur la conjoncture	IV - 0
Indices de la production industrielle	IV - 2
Evolution comparée de la production industrielle des pays de la C.E.E.	IV - 6
Rémunérations des travailleurs — Indice du gain moyen brut par heure prestée	VI - 1
Indices des prix de gros en Belgique	VII - 3
Indices des prix à la consommation en Belgique	VII - 4a-b
Commerce extérieur de l'U.E.B.L.	VIII
Recettes fiscales par année civile	XI - 4
Origines des variations du stock monétaire auprès des organismes principalement monétaires	XIII - 3

Montants globaux des paiements effectués au moyen des dépôts bancaires à vue en francs belges et des avoirs en comptes de chèques postaux. Fréquence d'utilisation	XIII - 13
CGER — Dépôts : excédents ou déficits des versements sur les remboursements	XIV - 5a
Indices des cours des valeurs belges au comptant	XVII - 1

LEGISLATION ECONOMIQUE

- | | |
|-------------------------------|---|
| 1. Economie générale. | 7. Commerce intérieur. |
| 2. Monnaie, crédit et banque. | 8. Commerce extérieur. |
| 3. Finances publiques. | 9. Transports |
| 4. Agriculture. (1) | 10. Prix et salaires. |
| 5. Industrie. | 11. Pensions, assurances sociales et avantages sociaux divers |
| 6. Travail | 12. Communauté Economique Européenne. |

BIBLIOGRAPHIE RELATIVE AUX PROBLEMES ECONOMIQUES ET FINANCIERS INTERESSANT LA BELGIQUE

(1) Rien n'a été recensé sous cette rubrique.