



Bulletin

de la

Banque Nationale de Belgique

LVIII^e Année

Tome II N^o 6 - Décembre 1983

Publication mensuelle

SOMMAIRE :

- 3 Courbe synthétique des principaux résultats de l'enquête mensuelle de la Banque Nationale. Résultats du mois de novembre 1983.
- 1 Statistiques.
- 167 Législation économique.
- 175 Bibliographie relative aux problèmes économiques et financiers intéressant la Belgique.

Les articles signés traduisent les opinions de l'auteur et n'engagent pas la Banque.

Les opinions exprimées dans les articles non signés ont l'accord du Comité de Direction de la Banque.

La reproduction d'extraits de ce *Bulletin* est autorisée, à condition que la source soit indiquée.

COURBE SYNTHETIQUE DES PRINCIPAUX RESULTATS DE L'ENQUETE MENSUELLE DE LA BANQUE NATIONALE

RESULTATS DU MOIS DE NOVEMBRE 1983

(juillet 1974 - juin 1981 = 100)

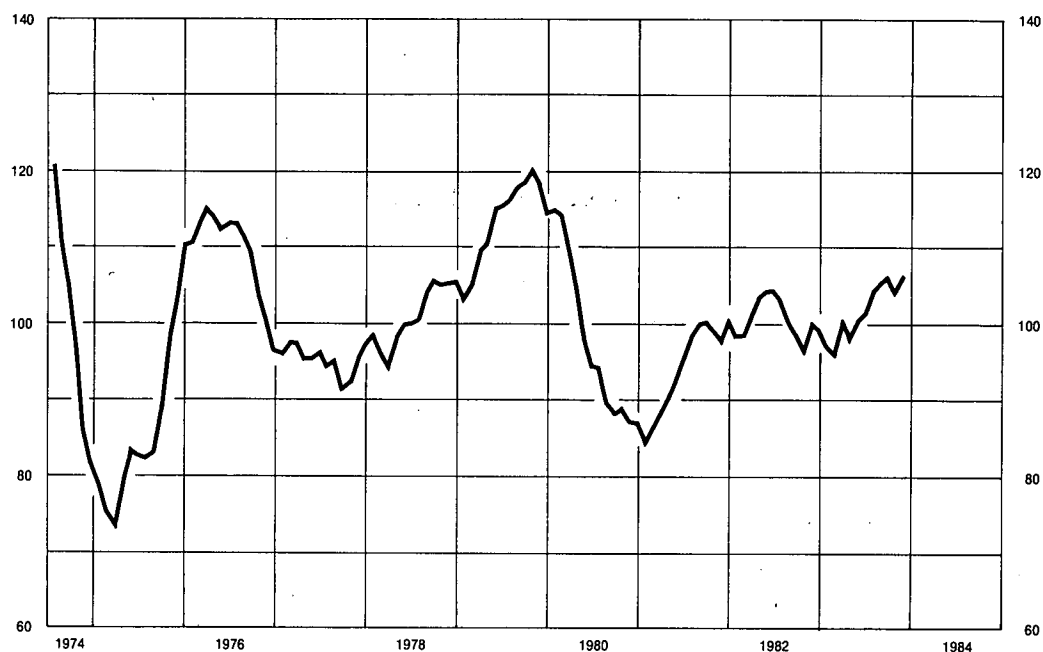

Commentaire :

La valeur chiffrée de la courbe synthétique a augmenté de 2,19 points en novembre, passant de 104,21 points en octobre à 106,40 points.

Cette augmentation est attribuable à l'industrie manufacturière, dont les commandes en provenance du marché intérieur, ainsi que les prévisions en matière d'emploi et de demande se sont sensiblement améliorées.

Par contre, l'évolution conjoncturelle s'est, dans l'ensemble, légèrement orientée à la baisse dans la construction et dans le commerce.

STATISTIQUES

LEGISLATION ECONOMIQUE

**BIBLIOGRAPHIE RELATIVE AUX PROBLEMES
ECONOMIQUES ET FINANCIERS
INTERESSANT LA BELGIQUE**

STATISTIQUES

TABLE DES MATIERES

Numéros
des tableaux

Numéros
des tableaux

I. — Population, comptes nationaux et enquêtes sur la conjoncture.

1. Population	I - 1
2. Répartition du produit national entre les facteurs de production	I - 2
3. Valeur ajoutée brute, aux prix du marché, par branche d'activité	I - 3
4. Affectation du produit national :	
a) Estimations à prix courants	I - 4a
b) Estimations aux prix de 1975	I - 4b
5. Enquêtes sur la conjoncture :	
a) Valeur chiffrée des courbes synthétiques	I - 5a
b) Industrie manufacturière :	
— valeur chiffrée de la courbe synthétique et de ses composantes	I - 5b.1
— résultats bruts par secteur	I - 5b.2
— résultats bruts par région	I - 5b.3
c) Industrie de la construction :	
— valeur chiffrée de la courbe synthétique et de ses composantes	I - 5c.1
— résultats bruts par secteur	I - 5c.2
d) Commerce :	
— valeur chiffrée de la courbe synthétique et de ses composantes	I - 5d

II. — Emploi et chômage.

Demandes et offres d'emploi	II
---------------------------------------	----

III. — Agriculture et pêche.

1. Agriculture	III - 1
2. Pêche maritime	III - 2

IV. — Industrie.

1. Production industrielle	IV - 1
2. Production manufacturière - Ventilation par secteur	IV - 2
3. Energie	IV - 3
4. Métallurgie	IV - 4
5. Construction	IV - 5
6. Production industrielle des pays de la C.E.E.	IV - 6

V. — Services.

1. Transports :	
a) Activités de la S.N.C.B. et de la Sabena	V - 1a
b) Navigation maritime	V - 1b
c) Navigation intérieure	V - 1c
2. Tourisme — Nuits passées par les touristes en Belgique	V - 2
3. Commerce intérieur :	
a) Ventes du commerce de détail	V - 3a
b) Ventes à tempérament	V - 3b
4. Chambres de compensation	V - 4

VI. — Revenus.

1. Rémunérations des travailleurs	VI - 1
2. Rémunérations moyennes brutes des travailleurs dans l'industrie	VI - 2

VII. — Indices de prix.

1. Matières premières	VII - 1
2. Prix de gros en Belgique	VII - 2
3. Prix à la consommation en Belgique :	
a) Ventilation en 4 groupes	VII - 3a
b) Ventilation d'après le classement de l'Office Statistique des Communautés européennes	VII - 3b

VIII. — Commerce extérieur de l'U.E.B.L.

1. Tableau général	VIII - 1
2. Exportations selon la nature des produits	VIII - 2
3. Importations selon l'usage des produits	VIII - 3
4. a) Valeurs unitaires moyennes	VIII - 4a
b) Volume	VIII - 4b
5. Orientation géographique	VIII - 5

IX. — Balance des paiements de l'U.E.B.L.

1-2-3. Balance sur base des transactions :	
— Chiffres annuels	IX - 1
— Soldes trimestriels	IX - 2
— Recettes et dépenses trimestrielles	IX - 3
4. Balance sur base de caisse	IX - 4
5. Opérations avec l'étranger, opérations en monnaies étrangères des résidents avec les banques belges et luxembourgeoises et opérations de change à terme	IX - 5
6. Monnaies utilisées pour les règlements d'importations et d'exportations	IX - 6

X. — Marché des changes.

1. Cours officiels arrêtés par les banquiers réunis en Chambre de Compensation à Bruxelles :	
a) Chiffres annuels	X - 1a
b) Chiffres trimestriels et mensuels	X - 1b
2. Droit de tirage spécial	X - 2
3. Marché du dollar U.S. à Bruxelles	X - 3
4. Système Monétaire Européen :	
a) Cours-pivots de l'Ecu, cours-pivots bilatéraux et cours d'intervention obligatoire	X - 4a
b) Cours de change de l'Ecu, prime ou décote des diverses monnaies vis-à-vis du franc belge et indicateurs de divergence	X - 4b
c) Composition et poids relatifs de l'Ecu ; écarts de divergence	X - 4c
5. Cours de change effectifs	X - 5

XI. — Finances publiques.

1. Recettes et dépenses de trésorerie résultant des opérations budgétaires	XI - 1
2. Résultat de caisse du Trésor et son financement	XI - 2
3. Besoins nets de financement du Trésor et leur couverture	XI - 3
4. Recettes fiscales (par année civile)	XI - 4
5. Détail des recettes fiscales	XI - 5

XII. — Créances et dettes dans l'économie belge.

1. Encours :	
a) au 31 décembre 1979	XII - 1a
b) au 31 décembre 1980	XII - 1b
2. Mouvements en 1980	XII - 2
3. Encours (totaux sectoriels) :	
a) au 31 décembre 1979	XII - 3a
b) au 31 décembre 1980	XII - 3b
4. Mouvements en 1980 (totaux sectoriels)	XII - 4

XIII. — Organismes principalement monétaires.

1. Bilans intégrés des organismes principalement monétaires	XIII - 1
2. Bilans :	
a) Banque Nationale de Belgique	XIII - 2a
b) Organismes publics monétaires	XIII - 2b
c) Banques de dépôts	XIII - 2c
d) Ensemble des organismes principalement monétaires	XIII - 2d
3. Origines des variations du stock monétaire auprès des organismes principalement monétaires	XIII - 3
4. Stock monétaire :	
a) Auprès des organismes principalement monétaires	XIII - 4a
b) Total	XIII - 4b
5. Avoirs extérieurs nets :	
a) des organismes principalement monétaires	XIII - 5a
b) de la Banque Nationale de Belgique	XIII - 5b
6-7. Encours utilisés des crédits d'escompte, d'avances et d'acceptation accordés à leur origine par les banques de dépôts aux entreprises et particuliers et à l'étranger :	
— Destination économique apparente	XIII - 6
— Forme et localisation	XIII - 7

8. Crédits d'escompte, d'avances et d'acceptation accordés à leur origine par les organismes principalement monétaires aux entreprises et particuliers et à l'étranger et logés à la Banque Nationale de Belgique . . .	XIII - 8
9. Encours utilisés des crédits d'escompte, d'avances et d'acceptation accordés à leur origine par les organismes principalement monétaires aux entreprises et particuliers et à l'étranger	XIII - 9
10. Bilans de la Banque Nationale de Belgique	XIII - 10
Situations hebdomadaires de la Banque Nationale de Belgique	XIII - 10
11. Comptes de chèques postaux	XIII - 11
12. Situation globale des banques	XIII - 12
13. Montants globaux des paiements effectués au moyen des dépôts bancaires à vue en francs belges et des avoirs en comptes de chèques postaux	XIII - 13

XIV. — Intermédiaires financiers autres que principalement monétaires.

4. Principaux actifs et passifs du Fonds des Rentes	XIV - 4
5. Caisse Générale d'Épargne et de Retraite :	
a) Caisse d'épargne - Opérations des ménages	XIV - 5a
b) Principales rubriques des bilans de la Caisse d'Épargne	XIV - 5b
c) Principales rubriques des bilans des Caisses de Retraite	XIV - 5c
d) Principales rubriques des bilans de la Caisse d'Assurance sur la Vie	XIV - 5d
6. Société Nationale de Crédit à l'Industrie	XIV - 6
7. Situation globale des caisses d'épargne privées	XIV - 7
8. Crédit Communal de Belgique	XIV - 8
9. Compagnies d'assurances sur la vie	XIV - 9

XV. — Actifs financiers.

1. Actifs financiers détenus par les pouvoirs publics et par les entreprises et particuliers	XV - 1
2. Actifs financiers détenus par les entreprises et particuliers	XV - 2
3. Actifs financiers détenus par les entreprises et particuliers. — Actifs non monétaires à un an au plus :	
a) Variations	XV - 3a
b) Encours auprès des intermédiaires financiers nationaux	XV - 3b
4. Actifs financiers détenus par les entreprises et particuliers. Actifs à plus d'un an	XV - 4
5. Actifs financiers détenus par les entreprises et particuliers. Actifs en francs belges et monnaies étrangères auprès des intermédiaires financiers nationaux :	
a) Variations	XV - 5a
b) Encours	XV - 5b
6. Principales modalités d'épargne des particuliers disponibles à l'intérieur du pays	XV - 6

XVI. — Emissions et dettes du secteur public.

1. Emissions en francs belges à plus d'un an	XVI - 1
2. Principales émissions à plus d'un an du secteur public	XVI - 2
3. Dette du Trésor :	
a) Situation officielle de la dette publique	XVI - 3a
b) Variations de la dette publique ayant donné lieu à des mouvements de fonds	XVI - 3b
4. Dettes en francs belges à plus d'un an du secteur public :	
a) Ventilation par débiteurs	XVI - 4a
b) Ventilation par détenteurs	XVI - 4b

XVII. — Valeurs mobilières du secteur privé et crédits aux entreprises et particuliers et à l'étranger.

1. Activité boursière : capitaux traités, niveau des cours et taux de rendement	XVII - 1
2. Rendement des sociétés par actions — chiffres annuels	XVII - 2
3. Rendement des sociétés par actions — chiffres cumulés	XVII - 3

4. Emissions des sociétés — données I.N.S.	XVII - 4
5. Emissions des sociétés — données B.N.B.	XVII - 5
6. Engagements des entreprises et particuliers envers les intermédiaires financiers belges	XVII - 6
7. Inscriptions hypothécaires	XVII - 7
8. Crédits d'escompte, d'avances et d'acceptation accordés à leur origine par les banques de dépôts, la CGER, la S.N.C.I. et la C.N.C.P. aux entreprises et particuliers et à l'étranger. — Crédits de un million de francs ou plus dont le bénéficiaire est :	
a) un résident belge (Ventilation d'après le secteur économique auquel le bénéficiaire appartient)	XVII - 8a
b) un non-résident (Ventilation d'après la zone géographique où le bénéficiaire a sa résidence)	XVII - 8b

XVIII. — Marché monétaire.

1. Marché de l'argent au jour le jour	XVIII - 1
2. Localisation des effets commerciaux escomptés par les banques de dépôts et des acceptations bancaires	XVIII - 2
3. Plafonds de réescompte et quotas mensuels d'avances en compte courant à la Banque Nationale de Belgique	XVIII - 3

XIX. — Taux d'escompte, d'intérêt et de rendement.

1. Banque Nationale de Belgique :	
a) Barème officiel des taux d'escompte et d'avances	XIX - 1a
b) Taux spéciaux	XIX - 1b
c) Taux moyen pondéré	XIX - 1c
2. Taux de l'Institut de Réescompte et de Garantie	XIX - 2
3. Taux de l'argent au jour le jour	XIX - 3
4. Taux des certificats de trésorerie et des certificats du Fonds des Rentes	XIX - 4
5. Taux de dépôts en francs belges dans les banques	XIX - 5
6. Taux d'intérêt appliqués sur livrets ordinaires à la Caisse Générale d'Épargne et de Retraite	XIX - 6
7. Taux de rendement de titres à revenu fixe, cotés à la Bourse de Bruxelles	XIX - 7
8. Taux des bons de caisse et obligations émis par les institutions publiques de crédit	XIX - 8

XX. — Banques d'émission étrangères.

1. Taux d'escompte	XX - 1
2. Banque de France	XX - 2
3. Bank of England	XX - 3
4. Federal Reserve Bank	XX - 4
5. Nederlandsche Bank	XX - 5
6. Banca d'Italia	XX - 6
7. Deutsche Bundesbank	XX - 7
8. Banque Nationale Suisse	XX - 8
9. Banque des Règlements Internationaux	XX - 9

GRAPHIQUES.

P.N.B. calculé par l'analyse des dépenses	I - 4
Enquêtes sur la conjoncture	I - 5
Demandes et offres d'emploi	II
Production industrielle	IV - 2
Production industrielle des pays de la Communauté Economique Européenne	IV - 6
Rémunérations des travailleurs — Gain moyen brut par heure prestée	VI - 1
Prix de gros en Belgique	VII - 2
Prix à la consommation en Belgique	VII-3a-b
Commerce extérieur de l'U.E.B.L.	VIII
Recettes fiscales par année civile	XI - 4
Origines des variations du stock monétaire auprès des organismes principalement monétaires	XIII - 3
Fréquence d'utilisation des dépôts bancaires à vue en francs belges et des avoirs en comptes de chèques postaux	XIII-13
CGER — Dépôts : excédents ou déficits des versements sur les remboursements	XIV - 5a
Cours des valeurs belges au comptant	XVII-1

PRINCIPALES ABREVIATIONS UTILISEES

	B.N.B	Banque Nationale de Belgique.
C.E.E.		Communauté Economique Européenne.
	CGER	Caisse Générale d'Epargne et de Retraite.
	C.N.C.P.	Caisse Nationale de Crédit Professionnel.
F.E.C.O.M.		Fonds Européen de Coopération Monétaire.
F.M.I.		Fonds Monétaire International.
	I.N.C.A.	Institut National de Crédit Agricole.
	I.N.S.	Institut National de Statistique.
	IRES	Université Catholique de Louvain — Institut de Recherches Economiques.
	I.R.G.	Institut de Réescompte et de Garantie.
	M.A.E.	Ministère des Affaires Economiques.
	O.C.C.H.	Office Central de Crédit Hypothécaire.
	O.C.P.	Office des Chèques Postaux.
O.C.D.E.		Organisation de Coopération et de Développement Economiques.
	ONEM	Office National de l'Emploi.
O.N.U.		Organisation des Nations Unies.
	R.T.T.	Régie des Télégraphes et des Téléphones.
	SABENA	Société Anonyme Belge d'Exploitation de la Navigation Aérienne.
	S.N.C.B.	Société Nationale des Chemins de fer belges.
	S.N.C.I.	Société Nationale de Crédit à l'Industrie.
	S.N.L.	Société Nationale du Logement.
U.E.B.L.		Union Economique Belgo-Luxembourgeoise.

SIGNES CONVENTIONNELS

—	la donnée n'existe pas ou ne s'applique pas.
.	donnée non disponible.
%	pour cent.
*	provisoire ou estimation.
!	rectifié.
0 } 0,0 }	néant ou inférieur à la moitié de la dernière unité retenue.
p.m.	pour mémoire.

COMMUNICATION RAPIDE DES DONNEES

Les abonnés qui le désirent, peuvent obtenir la communication de la « Courbe synthétique des principaux résultats de l'enquête mensuelle de la Banque Nationale » et des données figurant aux tableaux I-5, VI-1, IX-2 et 4, X-1b et 5, XIII-3, 4a et b, 5a et 13, XV-1 à 5, XVII-6, XVIII-1, 2, 3 et XIX-1a, b, c et 3 dès qu'elles sont établies. Les demandes sont à adresser à la Banque Nationale de Belgique. Service de Documentation, boulevard de Berlaimont 5, 1000 Bruxelles. Ces demandes préciseront quels sont, parmi les tableaux énumérés ci-dessus, ceux que l'abonné désire recevoir.

I. — POPULATION, COMPTES NATIONAUX ET ENQUÊTES SUR LA CONJONCTURE

1. POPULATION

(milliers).

Sources : I.N.S. et Ministère de l'Emploi et du Travail.

	1975	1976	1977	1978	1979	1980	1981	1982
	<i>(à fin d'année)</i>							
Population totale	9.813	9.823	9.837	9.842	9.855	9.863	9.868	9.858
Population en âge de travailler (15 à moins de 65 ans)	6.283	6.327	6.370	6.402	6.446	6.496		
dont : Hommes	3.148	3.172	3.195	3.212	3.236	3.261		
Femmes	3.135	3.155	3.175	3.190	3.210	3.235		
	<i>(estimations à fin juin)</i>							
Population active ¹	3.913	3.940	3.966	3.987	4.043	4.059	4.065	4.085
dont : Agriculture	136	128	122	118	118	112	109	107
Industries extractives et manufacturières	1.165	1.119	1.078	1.036	1.009	989	941	909
Bâtiments et construction	293	297	298	294	297	288	258	236
Transports	268	265	265	268	272	278	277	275
Commerce, banques, assurances et services	1.839	1.866	1.906	1.954	2.018	2.045	2.046	2.057
Chômeurs complets ²	168	224	257	278	292	311	399	467
Ouvriers frontaliers	44	41	40	39	37	36	35	34

¹ Non compris les forces armées.

² Y compris les chômeurs en formation et en réadaptation professionnelle.

I - 2. — REPARTITION DU PRODUIT NATIONAL ENTRE LES FACTEURS DE PRODUCTION

(Estimations à prix courants)

(milliards de francs)

Source : I.N.S.

	1975	1976	1977	1978	1979	1980	1981	1982
A. Rémunération des salariés¹ :								
1. Salaires et traitements des travailleurs assujettis à la sécurité sociale	760,2	847,0	930,6	986,7	1.060,6	1.145,0	1.190,3	1.246,8
2. Rémunération des travailleurs assujettis à certaines dispositions spéciales en matière de sécurité sociale	35,9	38,7	42,4	46,4	49,9	53,6	56,6	59,3
3. Contribution des employeurs à la sécurité sociale	189,5	213,0	236,0	246,5	264,5	286,2	290,2	290,4
4. Rémunération des travailleurs non assujettis à la sécurité sociale	314,3	356,6	390,9	426,3	464,9	513,4	563,8	608,1
5. Corrections et compléments	40,6	58,0	59,8	64,7	69,3	74,1	79,1	93,3
Ajustement statistique	- 17,8	13,1	- 1,2	14,2	- 2,1	3,5	- 4,1	9,2
<i>Total ...</i>	<i>1.322,7</i>	<i>1.526,4</i>	<i>1.658,5</i>	<i>1.784,8</i>	<i>1.907,1</i>	<i>2.075,8</i>	<i>2.175,9</i>	<i>2.307,1</i>
B. Revenu des entrepreneurs individuels et des sociétés de personnes :								
1. Agriculture, horticulture et sylviculture ¹	46,9	56,7	44,1	48,2	44,0	45,3	52,9	60,9
2. Professions libérales ¹	63,6	73,1	83,2	92,4	99,3	101,1	105,9	116,3
3. Commerçants et artisans indépendants ¹	187,7	205,8	218,3	222,8	228,7	228,7	226,9	243,3
4. Revenu des sociétés de personnes ²	12,1	11,4	11,8	13,0	14,3	13,9	13,8	16,3
Ajustement statistique	- 4,2	3,0	- 0,3	3,0	- 0,4	0,7	- 0,8	1,8
<i>Total ...</i>	<i>306,1</i>	<i>350,0</i>	<i>357,1</i>	<i>379,4</i>	<i>385,9</i>	<i>389,7</i>	<i>398,7</i>	<i>438,6</i>
C. Revenu de la propriété échéant aux particuliers¹ :								
1. Intérêts	130,9	156,8	179,6	196,4	232,3	274,2	315,1	350,7
2. Loyers (réellement perçus ou imputés)	60,0	60,6	66,7	74,2	79,5	86,7	102,2	112,0
3. Dividendes, tantièmes, dons	58,2	57,4	58,5	63,0	61,6	67,0	80,0	101,2
<i>Total ...</i>	<i>249,1</i>	<i>274,8</i>	<i>304,8</i>	<i>333,6</i>	<i>373,4</i>	<i>427,9</i>	<i>497,3</i>	<i>563,9</i>
D. Bénéfices non distribués des sociétés²	7,7	12,7	11,1	24,6	25,9	21,5	12,8	30,8
E. Impôts directs des sociétés de toutes formes juridiques	70,1	72,7	76,4	81,7	91,9	89,7	87,5	113,0
F. Revenu de la propriété et de l'entreprise échéant à l'Etat :								
1. Loyers imputés	13,3	15,8	19,4	22,1	24,6	27,7	30,2	30,3
2. Intérêts, dividendes, bénéfices	- 6,7	- 13,6	- 17,0	- 23,9	- 21,2	- 7,3	1,6	13,3
<i>Total ...</i>	<i>6,6</i>	<i>2,2</i>	<i>2,4</i>	<i>- 1,8</i>	<i>3,4</i>	<i>20,4</i>	<i>31,8</i>	<i>43,6</i>
G. Intérêts de la dette publique	- 82,5	- 97,4	- 116,2	- 136,7	- 164,6	- 211,5	- 286,6	- 360,8
Revenu national net au coût des facteurs	1.879,8	2.141,4	2.294,1	2.465,6	2.623,0	2.813,5	2.917,4	3.136,2
H. Amortissements	212,5	231,1	260,5	279,1	299,5	307,3	327,9	357,0
Revenu national brut au coût des facteurs	2.092,3	2.372,5	2.554,6	2.744,7	2.922,5	3.120,8	3.245,3	3.493,2
I. Impôts indirects	261,1	307,7	334,3	363,9	387,7	412,1	436,3	474,3
J. Subventions	- 27,6	- 36,6	- 40,3	- 46,8	- 55,8	- 50,3	- 60,1	- 64,6
Produit national brut aux prix du marché	2.325,8	2.643,6	2.848,6	3.061,8	3.254,4	3.482,6	3.621,5	3.902,9

¹ Avant taxation.

² Après taxation.

I - 3. — VALEUR AJOUTÉE BRUTE, AUX PRIX DU MARCHÉ, PAR BRANCHE D'ACTIVITÉ

(Estimations à prix courants)

(milliards de francs)

Source : I.N.S.

	1975	1976	1977	1978	1979	1980	1981	1982
1. Agriculture, sylviculture et pêche	68,2	76,9	68,3	76,0	73,2	76,0	84,4	94,9
2. Industries extractives	18,9	19,0	18,2	17,2	16,0	18,8	19,8	20,5
3. Industries manufacturières :								
a) Denrées alimentaires, boissons et tabac	122,1	131,7	135,5	146,9	151,1	158,6	167,9	190,5
b) Textiles	31,8	38,3	37,5	37,1	37,9	40,6	43,0	45,1
c) Vêtements et chaussures	24,8	25,7	24,1	23,1	23,4	22,6	22,4	24,4
d) Bois et meubles	29,4	34,1	36,6	36,4	37,6	40,3	41,0	42,8
e) Papier, impression, édition	35,6	36,2	39,4	39,9	44,8	45,0	46,8	49,9
f) Industrie chimique et activités connexes	58,2	65,3	74,2	82,6	92,3	97,6	106,5	119,1
g) Terre cuite, céramique, verre et ciment	29,1	33,2	37,7	36,5	36,7	39,0	37,9	40,0
h) Fer, acier et métaux non ferreux	37,9	49,9	41,4	51,4	59,4	54,8	47,2	45,5
i) Fabrications métalliques et constructions navales	192,4	218,8	236,3	243,5	241,3	238,7	237,3	255,1
j) Industries non dénommées ailleurs ...	73,2	86,7	100,4	107,7	115,8	122,3	124,3	134,2
<i>Total de la rubrique 3 ..</i>	<i>634,5</i>	<i>719,9</i>	<i>763,1</i>	<i>805,1</i>	<i>840,3</i>	<i>859,5</i>	<i>874,3</i>	<i>946,6</i>
4. Construction	165,7	193,3	213,0	228,8	234,2	263,8	229,6	236,9
5. Electricité, gaz et eau	70,7	77,7	86,1	93,6	105,8	120,9	132,2	139,5
6. Commerce, banques, assurances, immeu- bles d'habitation :								
a) Commerce	422,1	502,2	537,4	567,2	604,6	653,2	671,9	734,1
b) Services financiers et assurances	86,0	108,0	119,5	135,2	150,7	160,7	179,1	195,9
c) Immeubles d'habitation	101,3	108,5	122,2	136,5	151,2	170,2	196,5	216,8
<i>Total de la rubrique 6 ..</i>	<i>609,4</i>	<i>718,7</i>	<i>779,1</i>	<i>838,9</i>	<i>906,5</i>	<i>984,1</i>	<i>1.047,5</i>	<i>1.146,8</i>
7. Transports et communications	179,1	200,2	217,1	237,4	261,5	291,8	311,4	337,1
8. Services	595,1	680,3	761,4	836,9	901,8	981,0	1.057,1	1.134,6
9. Correction pour investissements par moy- ens propres	4,4	4,1	4,1	4,0	4,3	5,0	4,9	5,2
10. Consommation intermédiaire d'intérêts im- putés correspondant aux services gratuits rendus par les intermédiaires financiers ..	-26,2	-35,3	-39,6	-45,1	-48,6	-45,1	-51,4	-55,7
11. T.V.A. déductible sur la formation de capi- tal	-27,8	-29,5	-30,3	-32,0	-34,8	-47,2	-54,4	-60,2
Ajustement statistique	21,1	1,0	- 4,0	- 9,1	- 2,3	- 7,7	-11,0	- 6,3
Produit intérieur brut aux prix du marché ..	2.313,1	2.626,3	2.836,5	3.051,7	3.257,9	3.500,9	3.644,4	3.939,9
12. Paiements nets de revenus aux facteurs de production dus par le reste du monde ..	12,7	17,3	12,1	10,1	- 3,5	-18,3	-22,9	-37,0
Produit national brut aux prix du marché ..	2.325,8	2.643,6	2.848,6	3.061,8	3.254,4	3.482,6	3.621,5	3.902,9

I - 4. — P.N.B. CALCULE PAR L'ANALYSE DES DEPENSES

(milliards de francs)

Source : I.N.S.

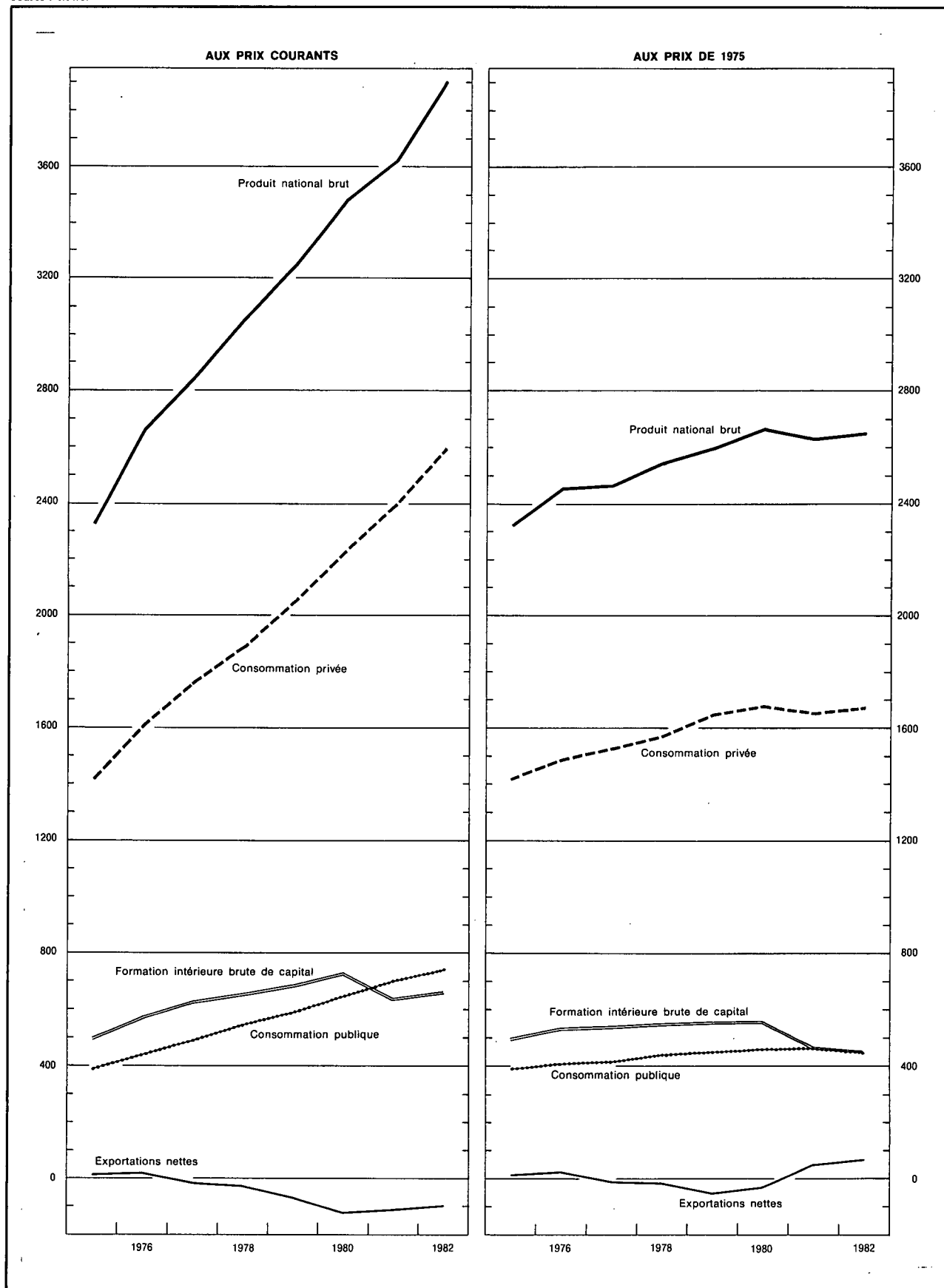

I - 4a. — AFFECTATION DU PRODUIT NATIONAL

(Estimations à prix courants)

(milliards de francs)

Source : I.N.S.

	1975	1976	1977	1978	1979	1980	1981	1982
A. Consommation privée :								
1. Produits alimentaires	293,0	335,1	349,2	365,2	379,5	398,9	414,0	467,0
2. Boissons	70,1	75,1	79,5	84,3	89,3	97,6	103,3	115,6
3. Tabac	25,7	28,9	32,1	31,9	34,4	35,4	37,6	45,1
4. Vêtements et effets personnels	115,1	130,5	137,2	143,9	156,1	172,7	173,8	192,3
5. Loyers, taxes, eau	136,4	148,4	167,7	187,7	206,4	229,8	261,1	288,8
6. Chauffage et éclairage	81,7	89,8	96,4	107,8	131,7	155,0	179,6	198,1
7. Articles ménagers durables	150,6	175,3	184,5	186,1	192,2	216,7	217,3	224,3
8. Entretien de la maison	62,2	68,7	75,8	82,2	88,3	94,8	101,1	108,7
9. Soins personnels et hygiène	138,8	160,5	183,3	202,3	214,8	228,3	250,7	276,6
10. Transports	151,0	178,2	194,7	212,1	233,2	254,9	273,0	300,5
11. Communications : P.T.T.	11,3	12,3	14,5	16,3	17,5	18,8	20,2	22,4
12. Loisirs	119,5	136,4	151,9	162,9	176,2	193,5	206,1	227,5
13. Enseignement et recherches	3,2	3,4	3,7	4,0	4,2	4,4	4,9	5,4
14. Services financiers	42,2	55,5	62,2	71,8	81,7	87,1	94,3	102,7
15. Services divers	10,7	13,3	15,3	17,3	19,5	19,3	20,2	21,3
16. Dépenses personnelles à l'étranger	43,0	46,1	56,0	61,8	71,6	78,5	88,2	82,6
17. Moins : dépenses des non-résidents en Belgique	- 34,0	- 35,4	- 44,3	- 43,4	- 50,6	- 55,8	- 63,7	- 75,5
Ajustement statistique	0,6	- 12,6	4,1	- 6,0	3,6	2,7	12,5	- 3,8
<i>Total ...</i>	<i>1.421,1</i>	<i>1.609,5</i>	<i>1.763,8</i>	<i>1.888,2</i>	<i>2.049,6</i>	<i>2.232,6</i>	<i>2.394,2</i>	<i>2.599,6</i>
B. Consommation publique :								
1. Rémunérations et pensions	283,3	323,1	355,3	391,8	426,5	471,3	515,0	550,9
2. Achats courants de biens et services	83,7	93,2	103,9	117,7	123,4	129,2	139,6	142,0
3. Intérêt imputé des bâtiments administratifs et des établissements d'enseignement des pouvoirs publics	13,3	15,8	19,4	22,1	24,6	27,7	30,2	30,3
4. Loyer payé	2,4	2,5	2,8	3,8	4,1	4,9	4,7	5,3
5. Amortissement des bâtiments administratifs et des établissements d'enseignement des pouvoirs publics	3,5	4,1	5,1	5,7	6,4	7,2	7,8	7,9
6. Amortissement mobilier et matériel	2,2	2,3	2,6	2,8	3,1	3,3	3,5	3,7
<i>Total ...</i>	<i>388,4</i>	<i>441,0</i>	<i>489,1</i>	<i>543,9</i>	<i>588,1</i>	<i>643,6</i>	<i>700,8</i>	<i>740,1</i>
C. Formation intérieure brute de capital :								
1. Agriculture, sylviculture et pêche	10,9	13,5	14,7	17,2	16,0	15,3	14,1	15,2
2. Industries extractives	2,1	1,8	2,0	2,5	3,0	3,0	2,9	3,1
3. Industries manufacturières	106,4	93,5	81,2	79,4	83,6	109,2	100,9	117,0
4. Construction	7,9	11,1	12,7	12,5	13,5	12,2	13,8	11,8
5. Electricité, gaz et eau	35,7	33,7	38,4	39,8	41,9	39,6	39,0	37,3
6. Commerce, banques, assurances	49,5	56,4	61,8	65,3	75,0	77,5	74,6	83,5
7. Immeubles d'habitation	144,8	184,7	202,7	228,7	210,7	226,7	140,6	133,8
8. Transports et communications	56,7	57,6	61,7	73,5	75,2	86,3	92,8	102,8
9. Pouvoirs publics et enseignement	79,1	92,3	98,1	99,6	107,6	122,9	130,1	126,1
10. Autres services	18,8	23,9	29,9	29,0	36,1	37,6	37,7	37,3
11. Variations de stocks	- 12,6	10,0	7,9	8,4	19,9	- 2,6	- 9,9	- 9,8
Ajustement statistique	0,2	- 4,5	1,4	- 2,0	1,2	0,9	3,4	- 1,0
<i>Total ...</i>	<i>499,5</i>	<i>574,0</i>	<i>612,5</i>	<i>653,9</i>	<i>683,7</i>	<i>728,6</i>	<i>640,0</i>	<i>657,1</i>
D. Exportations nettes de biens et services :								
1. Revenus des facteurs reçus du reste du monde	91,3	92,5	97,0	114,1	134,4	211,9	349,3	403,5
2. Exportations de biens et services	1.065,2	1.275,9	1.480,2	1.550,9	1.825,8	2.082,0	2.362,5	2.729,2
Exportations totales ...	1.156,5	1.368,4	1.577,2	1.665,0	1.960,2	2.293,9	2.711,8	3.132,7
3. Revenus des facteurs versés au reste du monde	78,6	75,2	84,9	104,0	137,9	230,2	372,2	440,5
4. Importations de biens et services	1.061,1	1.274,1	1.509,1	1.585,2	1.889,3	2.185,9	2.453,1	2.786,1
Importations totales ...	1.139,7	1.349,3	1.594,0	1.689,2	2.027,2	2.416,1	2.825,3	3.226,6
Exportations nettes ...	16,8	19,1	- 16,8	- 24,2	- 67,0	- 122,2	- 113,5	- 93,9
Produit national brut aux prix du marché	2.325,8	2.643,6	2.848,6	3.061,8	3.254,4	3.482,6	3.621,5	3.902,9

I - 4b. — AFFECTATION DU PRODUIT NATIONAL

(Estimations aux prix de 1975 — Indices 1975 = 100)

Source : I.N.S.

	1975	1976	1977	1978	1979	1980	1981	1982
A. Consommation privée :								
1. Produits alimentaires	100	102	101	105	108	109	108	111
2. Boissons	100	102	102	104	108	115	109	112
3. Tabac	100	98	95	85	89	89	89	93
4. Vêtements et effets personnels	100	106	105	103	107	113	111	115
5. Loyers, taxes, eau	100	102	105	109	113	117	122	124
6. Chauffage et éclairage	100	105	108	120	128	123	120	116
7. Articles ménagers durables	100	111	113	112	115	128	126	124
8. Entretien de la maison	100	102	104	105	107	109	110	112
9. Soins personnels et hygiène	100	106	113	118	120	123	128	130
10. Transports	100	107	111	116	119	118	115	115
11. Communications : P.T.T.	100	109	114	117	127	132	141	142
12. Loisirs	100	106	107	107	112	117	119	125
13. Enseignement et recherches	100	102	105	107	109	112	114	117
14. Services financiers	100	112	117	130	143	152	150	151
15. Services divers	100	115	125	133	143	135	130	129
16. Dépenses personnelles à l'étranger	100	100	107	110	124	130	136	121
17. Moins : dépenses des non-résidents en Belgique	100	97	107	98	111	117	124	140
<i>Total ...</i>	100	105	108	111	116	118	117	118
B. Consommation publique :								
1. Rémunérations et pensions	100	104	105	110	114	117	118	118
2. Achats courants de biens et services	100	103	110	120	120	117	119	111
3. Intérêt imputé et amortissement des bâtiments administratifs et des établissements d'enseignement des pouvoirs publics; loyer payé; amortissement sur mobilier et matériel du pouvoir central	100	110	120	129	135	141	138	130
<i>Total ...</i>	100	104	107	113	116	118	119	117
C. Formation intérieure brute de capital :								
1. Agriculture, sylviculture et pêche	100	117	121	139	123	114	101	104
2. Industries extractives	100	85	91	107	133	127	117	119
3. Industries manufacturières	100	84	70	67	68	98	80	88
4. Construction	100	134	146	140	148	132	147	118
5. Electricité, gaz et eau	100	88	95	93	93	83	80	72
6. Commerce, banques, assurances	100	106	109	112	123	123	113	117
7. Immeubles d'habitation	100	116	118	125	109	108	65	60
8. Transports et communications	100	96	98	115	113	125	129	130
9. Pouvoirs publics (à l'exclusion de l'enseignement)	100	107	103	100	104	113	105	93
10. Enseignement	100	107	117	111	112	116	120	104
11. Autres services	100	118	138	129	153	152	143	134
<i>Total ...</i>	100	107	108	110	111	112	93	91
D. Exportations nettes de biens et services :								
1. Revenus des facteurs reçus du reste du monde	100	94	92	104	118	178	279	298
2. Exportations de biens et services	100	113	127	131	142	148	154	157
Exportations totales ...	100	111	124	129	140	150	163	168
3. Revenus des facteurs versés au reste du monde	100	89	94	110	140	225	345	378
4. Importations de biens et services	100	112	129	134	147	150	148	148
Importations totales ...	100	111	126	132	146	155	161	164
Produit national brut aux prix du marché	100,0	105,7	106,3	109,8	111,9	114,8	113,4	114,2

I - 5. ENQUETES SUR LA CONJONCTURE

Courbes synthétiques par branche d'activité.

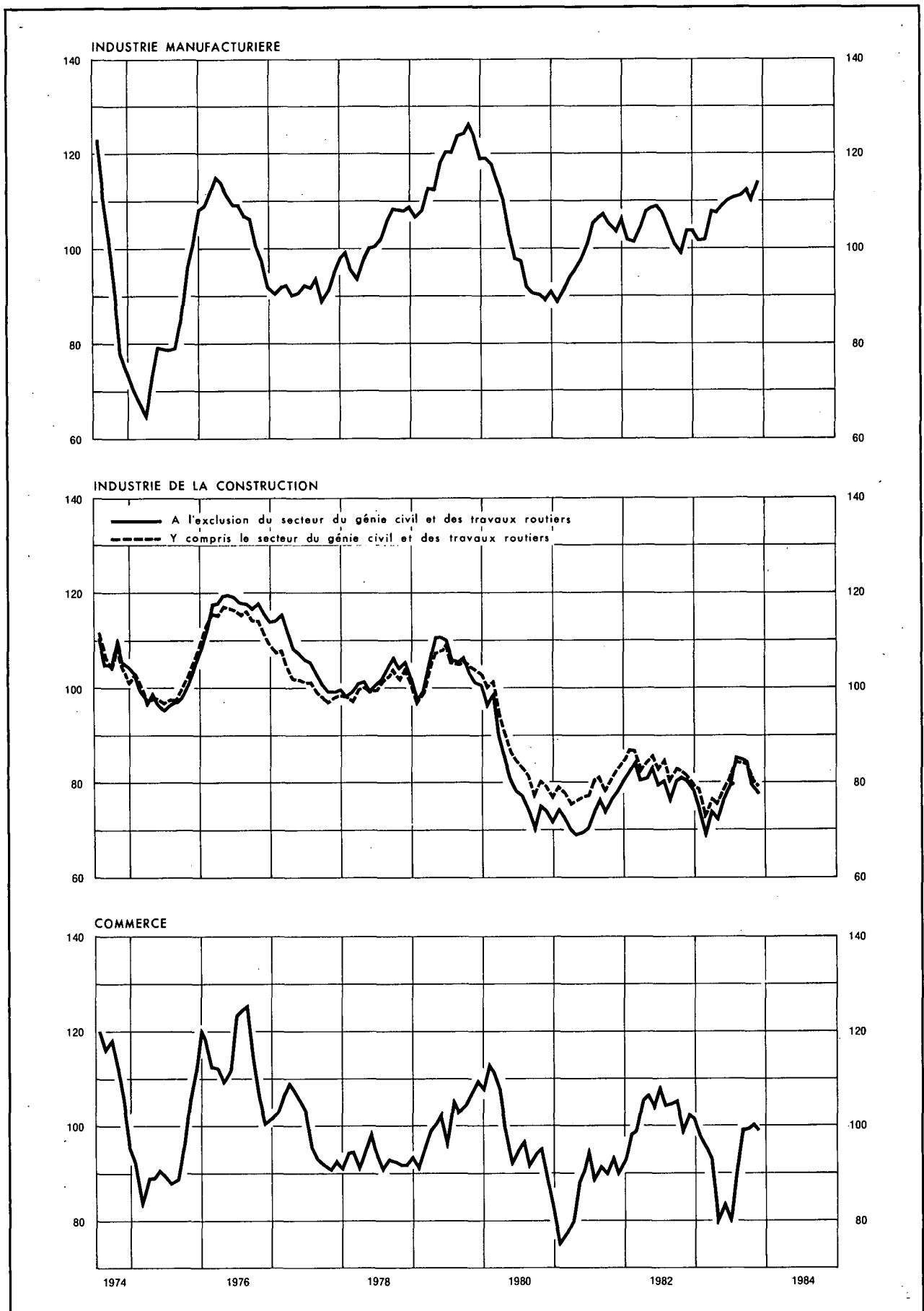

I - 5a. — ENQUETES SUR LA CONJONCTURE

Valeur chiffrée des courbes synthétiques

(juillet 1974 - juin 1981 = 100)

	Courbe globale ¹	Industrie manufacturière	Industrie de la construction		Commerce ²
			à l'exclusion du génie civil et des travaux routiers	y compris le génie civil et les travaux routiers	
1980 Décembre	87,32	91,57	72,00	76,94	82,82
1981 Janvier	84,89	89,19	74,35	79,09	75,36
Février	86,77	91,75	72,72	78,22	77,58
Mars	88,52	94,37	70,07	75,94	79,64
Avril	90,72	95,98	68,88	76,20	88,03
Mai	92,72	98,17	69,71	76,95	90,31
Juin	95,86	101,42	70,36	77,21	95,42
Juillet	98,49	105,67	73,95	80,60	89,52
Août	100,10	106,88	76,88	81,33	91,68
Septembre	100,27	107,95	74,49	78,55	90,22
Octobre	99,23	105,27	76,71	81,38	93,59
Novembre	98,00	103,86	78,30	83,09	90,34
Décembre	100,86	106,91	80,46	84,08	93,00
1982 Janvier	98,66	102,16	82,61	86,89	98,37
Février	98,74	101,79	84,45	86,80	98,82
Mars	101,22	104,82	80,38	82,85	105,27
Avril	103,83	108,06	81,05	84,32	106,89
Mai	104,36	108,77	83,63	85,93	104,49
Juin	104,58	109,03	79,89	83,17	108,48
Juillet	103,08	107,55	80,69	85,06	104,61
Août	100,13	104,12	76,68	81,13	104,97
Septembre	98,80	101,39	80,23	83,10	105,28
Octobre	96,79	99,58	81,25	82,72	99,34
Novembre	100,10	103,78	80,31	81,45	102,73
Décembre	99,58	103,70	78,45	79,80	101,49
1983 Janvier	97,16	101,93	74,77	78,79	97,32
Février	96,30	102,32	69,26	73,14	95,28
Mars	100,87	108,35	74,06	76,70	92,80
Avril	98,52	107,92	72,82	75,54	80,36
Mai	100,72	109,52	76,54	78,55	83,86
Juin	101,43	110,60	79,18	80,37	80,89
Juillet	104,29	111,15	85,26	84,52	91,32
Août	105,48	111,20	84,98	84,34	99,30
Septembre	106,34	112,48	84,43	83,96	99,58
Octobre	104,21	110,30	79,46	80,50	100,54
Novembre	106,40	114,08	77,66	79,23	99,31

¹ Moyenne pondérée des courbes de l'industrie manufacturière (70%), de l'industrie de la construction à l'exclusion du génie civil et des travaux routiers (15%) et du commerce (15%).

² Synthèse du commerce de gros en appareils électro-ménagers, textile, voitures automobiles, chaussures, alimentation et produits d'entretien.

I - 5b.1 — INDUSTRIE MANUFACTURIERE

Valeur chiffrée de la courbe synthétique et de ses composantes

(juillet 1974 - juin 1981 = 100)

	Evolution			Appréciation		Prévisions		Ensemble
	rythme de production	commandes du marché intérieur	commandes à l'exportation	carnet de commandes total	carnet de commandes à l'exportation	emploi	demande	
Coefficient de pondération	21,5	15,1	14,7	9,8	8,3	18,4	12,2	100
1980 Décembre	93,64	87,49	94,51	97,33	91,15	87,70	90,90	91,57
1981 Janvier	92,75	87,59	92,33	90,12	85,62	86,72	86,56	89,19
Février	93,26	88,36	99,74	89,61	88,58	93,46	84,95	91,75
Mars	97,50	87,71	100,10	90,43	94,58	97,86	87,87	94,37
Avril	97,54	94,06	103,69	90,65	94,99	95,75	91,62	95,98
Mai	99,31	96,82	103,79	95,71	95,94	96,43	97,16	98,17
Juin	102,92	99,20	108,20	100,82	101,07	95,71	102,67	101,42
Juillet	103,59	109,69	113,30	97,52	102,88	100,55	111,30	105,67
Août	103,53	108,38	119,16	101,37	110,10	100,43	108,08	106,88
Septembre	106,88	108,04	115,71	111,88	123,91	95,06	105,88	107,95
Octobre	103,98	99,84	114,67	108,27	115,96	102,30	97,77	105,27
Novembre	103,57	102,61	106,71	97,52	112,97	105,33	99,16	103,86
Décembre	101,55	106,75	110,15	107,57	113,15	108,06	106,18	106,91
1982 Janvier	101,21	98,39	110,82	95,13	107,46	103,54	97,97	102,16
Février	100,64	95,64	108,53	99,68	101,23	100,75	106,87	101,79
Mars	100,13	97,48	109,68	102,38	112,82	105,21	112,18	104,82
Avril	106,66	105,16	111,00	106,02	113,43	106,54	110,86	108,06
Mai	110,35	108,52	111,89	111,23	116,47	102,50	104,86	108,77
Juin	110,14	107,22	117,25	109,64	110,23	101,73	109,14	109,03
Juillet	107,58	109,18	111,80	108,41	112,78	103,03	102,96	107,55
Août	104,46	110,39	106,81	100,94	105,71	98,76	102,14	104,12
Septembre	103,73	104,74	105,40	106,68	104,52	95,95	90,23	101,39
Octobre	98,44	106,17	102,42	97,69	103,21	96,94	93,14	99,58
Novembre	102,22	113,46	109,36	94,67	111,13	102,42	92,30	103,78
Décembre	98,85	116,24	102,59	104,39	112,75	101,37	94,96	103,70
1983 Janvier	102,35	103,16	101,65	98,50	107,81	102,15	98,47	101,93
Février	100,23	96,39	104,51	104,55	110,39	104,73	99,81	102,32
Mars	104,19	109,04	115,03	107,59	117,04	107,23	103,20	108,35
Avril	102,67	104,03	108,89	110,12	123,45	106,17	111,13	107,92
Mai	103,79	103,53	124,44	114,17	127,75	102,43	103,71	109,52
Juin	105,28	106,83	120,79	113,93	128,37	102,27	110,23	110,60
Juillet	102,88	105,40	123,44	115,98	127,24	105,81	111,29	111,15
Août	104,50	106,30	120,84	115,64	126,81	107,75	108,54	111,20
Septembre	104,45	108,49	118,92	122,24	131,15	105,23	114,29	112,48
Octobre	104,89	103,28	115,72	117,57	125,93	101,96	118,15	110,30
Novembre	104,39	109,78	114,42	127,57	126,67	107,04	127,30	114,08

I - 5b.2 — INDUSTRIE MANUFACTURIERE : RESULTATS BRUTS PAR SECTEUR

	A. Appréciation du carnet de commandes total ¹					B. Appréciation du carnet de commandes étrangères ¹					C. Appréciation du niveau des stocks de produits finis ¹				
	1982	1983				1982	1983				1982	1983			
	Nov.	1 ^{er} trim.	2 ^e trim.	3 ^e trim.	Nov.	Nov.	1 ^{er} trim.	2 ^e trim.	3 ^e trim.	Nov.	Nov.	1 ^{er} trim.	2 ^e trim.	3 ^e trim.	Nov.
Ensemble des industries	- 45	- 38	- 34	- 31	- 27	- 39	- 36	- 32	- 32	- 30	+ 7	+ 7	+ 12	+ 7	+ 6
I. Biens de consommation	- 38	- 27	- 23	- 27	- 27	- 35	- 25	- 13	- 22	- 27	+ 8	+ 3	+ 15	+ 8	+ 11
II. Biens d'investissement	- 61	- 59	- 56	- 46	- 49	- 48	- 50	- 50	- 41	- 39	+ 11	+ 27	+ 24	+ 7	+ 4
III. Biens intermédiaires	- 42	- 32	- 27	- 26	- 12	- 31	- 33	- 31	- 30	- 21	+ 20	+ 4	+ 7	+ 6	+ 3
Industrie textile	- 31	- 31	- 20	- 24	- 11	- 33	- 31	- 19	- 16	- 7	+ 7	+ 2	+ 8	+ 9	+ 2
dont : Laine	- 36	- 21	- 1	- 7	- 8	- 27	- 9	+ 11	- 3	- 2	+ 5	- 2	- 11	- 11	- 2
Coton	- 12	- 28	- 27	- 43	- 24	- 16	- 36	- 36	- 34	- 31	+ 5	+ 3	+ 5	+ 21	+ 15
Bonneterie	- 26	- 39	- 37	- 33	- 41	- 19	- 23	- 18	- 26	- 28	+ 22	+ 13	+ 32	+ 20	+ 7
Industrie des chaussures et de l'habillement	- 36	- 34	- 32	- 34	- 32	- 29	- 33	- 12	- 39	- 49	+ 13	+ 1	+ 6	+ 5	+ 12
dont : Chaussures	- 94	- 95	- 37	- 26	- 20	- 100	- 92	- 58	- 44	- 82	- 10	+ 27	+ 37	+ 7	+ 10
Habillement	- 24	- 20	- 31	- 36	- 35	- 24	- 29	- 8	- 39	- 46	+ 15	- 1	+ 3	+ 6	+ 12
Industrie du bois et du meuble en bois	- 13	- 3	- 21	- 27	- 25	- 11	+ 13	- 5	- 13	- 19	+ 11	+ 12	+ 19	+ 23	+ 19
dont : Bois	- 25	- 21	- 14	- 19	- 34	- 25	+ 4	+ 12	- 6	- 3	+ 1	+ 14	+ 9	+ 4	+ 8
Meubles en bois	- 5	+ 10	- 26	- 34	- 19	- 3	+ 18	- 14	- 17	- 28	+ 18	+ 11	+ 25	+ 36	+ 27
Papiers et cartons	- 54	- 33	- 45	- 50	- 23	- 36	- 32	- 57	- 54	- 31	+ 6	- 5	+ 10	+ 5	- 7
dont : Production de papier et carton	- 47	- 44	- 67	- 71	- 16	- 33	- 32	- 68	- 64	- 32	+ 31	0	+ 17	+ 29	+ 9
Transformation de papier et carton	- 60	- 23	- 28	- 34	- 30	- 43	- 34	- 22	- 29	- 27	- 14	- 9	+ 5	- 14	- 19
Industrie du cuir	- 50	- 28	- 50	- 69	- 60	- 67	- 53	- 82	- 83	- 52	+ 53	+ 22	+ 14	+ 42	0
Transformation de matières plastiques	- 8	+ 17	+ 22	+ 19	+ 23	+ 21	+ 46	+ 55	+ 53	+ 54	- 2	- 6	+ 4	+ 16	+ 6
Raffinage de pétrole	- 60	- 41	- 30	- 32	+ 29	- 30	- 53	- 27	- 14	+ 32	- 18	- 12	+ 1	- 3	- 45
Production et première transformation des métaux	- 66	- 52	- 49	- 38	- 19	- 45	- 54	- 55	- 51	- 44	+ 15	+ 10	+ 11	0	- 2
dont : Métaux ferreux	- 63	- 56	- 54	- 43	- 21	- 38	- 60	- 61	- 57	- 48	+ 4	- 7	- 3	- 4	- 2
Métaux non ferreux	- 79	- 35	- 20	- 13	- 9	- 79	- 23	- 20	- 20	- 20	+ 45	+ 53	+ 46	+ 11	- 2
Industrie des produits minéraux non métalliques	- 43	- 40	- 37	- 25	- 20	- 18	- 14	- 18	+ 1	+ 19	+ 14	+ 36	+ 32	+ 2	0
dont : Matériaux de construction, céramique pour le bâtiment et l'industrie, verre plat	- 48	- 47	- 39	- 26	- 24	- 13	- 15	- 7	- 6	+ 23	+ 15	+ 40	+ 36	+ 4	+ 3
Verre creux	- 4	- 4	- 19	- 43	- 26	- 8	- 8	- 8	- 7	- 7	+ 4	+ 4	+ 4	+ 2	+ 2
Industrie chimique	- 1	+ 1	+ 6	+ 5	+ 7	- 1	+ 2	+ 7	+ 4	+ 10	+ 4	+ 3	0	0	+ 1
Production de fibres artificielles et synthétiques	- 100	- 44	+ 22	- 9	0	- 100	- 39	- 3	- 22	+ 66	+ 66	+ 33	+ 17	+ 1	+ 93
Fabrication d'ouvrages en métaux	- 53	- 56	- 58	- 55	- 54	- 54	- 60	- 44	- 43	- 54	- 5	+ 5	+ 36	+ 21	+ 10
Construction de machines et de matériel mécanique	- 62	- 55	- 50	- 43	- 50	- 62	- 55	- 52	- 52	- 48	+ 5	+ 19	+ 16	+ 3	- 1
dont : Machines et tracteurs agricoles	- 46	- 43	- 40	- 41	- 43	- 43	- 49	- 48	- 50	- 37	+ 11	- 7	- 16	- 22	0
Machines-outils	- 100	- 100	- 64	- 10	- 46	- 100	- 100	- 63	- 7	+ 12	- 46	+ 33	+ 46	- 5	- 54
Machines textiles	- 100	- 78	- 83	- 70	- 95	- 94	- 88	- 92	- 71	- 96	-	-	-	-	-
Moteurs, compresseurs, pompes	- 54	- 54	- 42	- 40	- 53	- 23	- 18	- 20	- 15	- 45	0	+ 9	+ 6	0	+ 1
Construction électrique et électronique	- 64	- 66	- 68	- 63	- 62	- 55	- 67	- 66	- 57	- 66	+ 5	+ 7	+ 11	+ 27	+ 21
dont : Construction électrique d'équipement	- 67	- 71	- 73	- 68	- 74	- 51	- 69	- 74	- 56	- 67	+ 3	+ 2	+ 4	+ 18	+ 11
Appareils électroménagers, radio, télévision ..	- 59	- 59	- 59	- 55	- 27	- 61	- 61	- 55	- 55	- 61	0	0	+ 33	+ 100	+ 100
Construction d'automobiles et pièces détachées	- 63	- 34	+ 17	0	- 38	- 63	- 21	+ 17	0	- 37	0	0	0	- 14	0
Construction d'autre matériel de transport	- 90	- 76	- 78	- 76	- 76	- 73	- 69	- 77	- 86	- 89	+ 36	+ 44	+ 66	+ 10	+ 51
dont : Construction navale	- 100	- 100	- 97	- 96	- 93	- 100	- 100	- 99	- 99	- 100	-	-	-	-	-
Construction de cycles et motocycles	- 100	- 21	- 43	0	+ 6	- 100	- 27	- 23	- 27	- 12	+ 36	+ 44	+ 66	+ 10	+ 51

¹ Solde net des pourcentages des réponses « supérieur à la normale » et « inférieur à la normale ».

INDUSTRIE MANUFACTURIERE : RESULTATS BRUTS PAR SECTEUR (suite)

	D. Entraves à la production ¹																			
	Aucune entrave					Production entravée par insuffisance de														
						demande					main-d'œuvre					équipement				
	1982		1983			1982		1983			1982		1983			1982		1983		
	Sept.	Déc.	Mars	Juin	Sept.	Sept.	Déc.	Mars	Juin	Sept.	Sept.	Déc.	Mars	Juin	Sept.	Sept.	Déc.	Mars	Juin	Sept.
Ensemble des industries	4	2	5	6	5	82	85	84	80	82	2	2	2	2	2	5	4	5	6	6
I. Biens de consommation	3	1	7	9	8	85	82	78	75	81	2	3	4	2	3	2	2	4	6	5
II. Biens d'investissement	6	5	4	4	2	85	90	93	86	84	3	2	0	1	3	2	2	1	3	4
III. Biens intermédiaires	3	2	5	4	5	81	82	78	78	83	0	0	1	1	0	8	5	8	8	8
Industrie textile	4	6	11	12	12	80	75	61	63	67	2	3	5	3	3	10	12	12	12	13
dont : Laine	1	4	14	14	19	82	72	47	41	48	1	1	10	6	1	16	17	13	21	24
Coton	2	1	9	15	8	78	84	73	70	89	1	0	0	0	0	12	14	16	12	3
Bonneterie	0	13	5	11	10	91	71	63	77	72	6	13	18	5	6	0	9	7	5	3
Industrie des chaussures et de l'habillement	7	1	22	4	18	77	88	61	67	66	7	7	9	6	8	4	1	3	5	4
dont : Chaussures	0	0	45	0	38	89	100	55	96	52	0	0	0	0	0	0	0	4	0	0
Habillement	8	1	18	6	15	74	86	62	61	68	9	8	10	7	10	4	1	4	6	5
Industrie du bois et du meuble en bois	14	2	11	17	9	77	62	69	63	69	1	2	1	1	0	3	3	8	13	10
dont : Bois	12	7	19	19	4	58	64	64	68	62	0	0	0	0	0	1	1	9	9	14
Meubles en bois	0	0	6	17	11	90	61	72	59	75	1	3	2	1	1	5	4	8	17	7
Papiers et cartons	0	0	2	18	3	73	86	92	75	78	1	0	1	1	2	7	1	7	1	4
dont : Production de papier et carton	0	0	1	26	0	71	71	87	67	82	0	0	0	0	0	4	0	12	0	0
Transformation de papier et carton	0	0	3	13	7	74	98	95	81	74	1	0	2	1	3	9	2	2	2	7
Industrie du cuir	17	0	17	0	0	83	83	83	100	100	0	0	0	0	0	0	0	0	0	0
Transformation de matières plastiques	0	0	0	2	0	65	73	73	67	70	0	0	0	0	0	35	0	27	31	24
Raffinage de pétrole	—	—	—	—	—	—	—	—	—	—	—	—	—	—	—	—	—	—	—	—
Production et première transformation des métaux	2	0	1	0	1	91	90	83	86	95	0	0	0	0	0	0	0	0	0	3
dont : Métaux ferreux	1	0	0	0	0	90	88	80	83	100	0	0	0	0	0	0	0	0	0	0
Métaux non ferreux	3	2	0	0	7	97	96	100	100	70	0	2	0	0	0	0	0	0	0	0
Industrie des produits minéraux non métalliques	5	2	5	0	1	81	93	93	82	74	0	0	0	0	0	4	2	2	8	5
dont : Matériaux de construction, céramique pour le bâtiment et l'industrie, verre plat	4	2	2	1	1	81	97	97	82	73	0	0	0	0	0	3	1	1	4	4
Verre creux	23	0	23	0	0	77	77	77	77	76	0	0	0	0	0	0	0	0	23	0
Industrie chimique	0	0	0	0	0	94	96	95	96	96	0	0	0	0	0	5	3	3	1	1
Production de fibres artificielles et synthétiques	0	0	2	0	26	0	0	16	18	7	0	0	0	0	0	83	83	82	82	67
Fabrication d'ouvrages en métaux	1	5	6	0	3	82	82	83	82	85	4	0	0	4	3	3	4	2	2	5
Construction de machines et de matériel mécanique	15	8	6	7	4	80	87	90	82	83	5	4	1	0	7	0	0	1	7	6
dont : Machines et tracteurs agricoles	0	0	0	0	0	100	100	73	82	100	0	0	0	0	0	0	0	9	0	0
Machines-outils	42	0	54	0	58	100	100	46	46	0	0	0	0	54	0	0	0	0	0	0
Machines textiles	73	21	21	0	27	79	73	79	100	0	0	6	0	0	0	0	0	0	0	0
Moteurs, compresseurs, pompes	11	7	0	1	18	89	92	99	99	80	0	1	1	0	2	0	0	0	0	0
Construction électrique et électronique	3	5	3	4	4	77	78	97	96	96	2	2	0	0	0	2	1	0	0	0
dont : Construction électrique d'équipement	2	4	0	0	0	88	91	100	100	100	3	3	0	0	0	4	2	0	0	0
Appareils électroménagers, radio, télévision	0	0	0	0	0	61	61	100	100	100	0	0	0	0	0	0	0	0	0	0
Construction d'automobiles et pièces détachées	0	0	0	25	0	100	100	100	75	100	0	0	0	0	0	0	0	0	0	0
Construction d'autre matériel de transport	0	0	0	0	0	100	100	100	100	100	0	0	0	0	0	0	0	0	0	0
dont : Construction navale	0	0	0	0	0	100	100	100	100	100	0	0	0	0	0	0	0	0	0	0
Construction de cycles et motocycles	0	0	0	0	0	100	100	100	100	100	0	0	0	0	0	0	0	0	0	0

¹ En pourcentage du total des entreprises.

INDUSTRIE MANUFACTURIERE : RESULTATS BRUTS PAR SECTEUR (suite)

	E. Appréciation de la capacité de production installée ¹					F. Degré d'utilisation de la capacité de production installée (%)					G. Durée moyenne de production assurée (en mois)				
	1982		1983			1982		1983			1982		1983		
	Septembre	Décembre	Mars	Juin	Septembre	Septembre	Décembre	Mars	Juin	Septembre	Novembre	1 ^{er} trim.	2 ^e trim.	3 ^e trim.	Novembre
Ensemble des industries	+ 39	+ 40	+ 38	+ 34	+ 37	76,2	74,8	75,6	76,1	76,2	3,25	3,16	3,11	3,10	3,10
I. Biens de consommation	+ 45	+ 41	+ 33	+ 29	+ 30	78,8	77,8	79,7	80,6	79,9	2,50	2,47	2,63	2,48	2,62
II. Biens d'investissement	+ 49	+ 52	+ 60	+ 55	+ 52	72,3	69,3	68,4	68,2	69,4	5,51	5,19	4,77	4,89	4,56
III. Biens intermédiaires	+ 28	+ 34	+ 22	+ 14	+ 25	77,2	75,9	77,7	76,9	77,8	3,15	3,22	3,31	3,34	3,27
Industrie textile	+ 42	+ 33	+ 18	+ 17	+ 24	75,9	76,4	79,4	79,3	79,5	2,11	2,08	2,20	2,15	2,27
dont : Laine	+ 24	+ 16	+ 1	+ 5	- 2	79,4	80,0	84,5	84,9	87,9	1,96	2,01	2,43	2,40	2,30
Coton	+ 41	+ 39	+ 14	+ 19	+ 50	78,6	76,4	80,2	78,4	77,3	2,31	2,38	2,36	2,20	2,33
Bonneterie	+ 35	+ 31	+ 27	+ 36	+ 42	77,6	77,6	75,3	75,5	74,1	2,16	2,04	2,18	1,92	2,05
Industrie des chaussures et de l'habillement	+ 28	+ 25	+ 30	+ 28	+ 28	83,2	79,8	81,7	82,9	84,0	2,01	2,00	2,29	1,92	2,08
dont : Chaussures	+ 66	+ 75	+ 34	+ 96	- 10	69,5	69,5	71,2	70,5	77,9	1,06	0,93	1,00	1,37	1,59
Habillement	+ 21	+ 15	+ 29	+ 14	+ 36	86,1	82,0	83,8	85,5	85,3	2,21	2,22	2,56	2,02	2,18
Industrie du bois et du meuble en bois	+ 31	+ 36	+ 34	+ 13	+ 29	79,2	80,2	81,0	82,6	79,7	1,88	1,89	2,06	1,90	1,76
dont : Bois	+ 21	+ 33	+ 27	+ 2	+ 25	76,5	71,5	76,9	80,9	77,6	1,84	1,99	2,57	2,41	2,29
Meubles en bois	+ 38	+ 38	+ 38	+ 21	+ 32	81,1	86,4	84,0	83,8	81,2	1,92	1,81	1,70	1,53	1,39
Papiers et cartons	+ 26	+ 40	+ 34	+ 32	+ 38	85,4	82,5	85,3	86,3	83,1	1,10	1,48	1,37	1,28	1,25
dont : Production de papier et carton	+ 16	+ 44	+ 21	+ 12	+ 38	94,4	90,3	93,2	92,6	89,5	1,20	1,97	1,53	1,40	1,28
Transformation de papier et carton	+ 32	+ 35	+ 44	+ 47	+ 38	78,6	76,6	79,2	81,5	78,3	1,02	1,11	1,25	1,21	1,22
Industrie du cuir	+ 14	+ 24	+ 24	+ 24	+ 7	81,5	82,9	80,6	84,5	82,3	2,15	2,39	2,19	2,04	2,08
Transformation de matières plastiques	+ 7	+ 31	- 3	- 11	+ 3	75,9	76,7	78,5	84,0	78,9	2,42	2,64	2,58	2,63	2,68
Production et première transformation des métaux	+ 39	+ 54	+ 29	+ 14	+ 26	75,7	72,9	74,2	70,8	73,7	1,59	1,63	1,72	1,79	1,85
dont : Métaux ferreux	+ 36	+ 52	+ 21	+ 15	+ 30	75,0	71,8	73,2	69,1	71,8	1,49	1,48	1,54	1,58	1,64
Métaux non ferreux	+ 56	+ 62	+ 67	+ 7	+ 7	79,0	78,5	79,4	79,4	83,4	2,08	2,37	2,61	2,82	2,90
Industrie des produits minéraux non métalliques	+ 39	+ 41	+ 43	+ 40	+ 36	74,9	69,3	72,3	70,3	74,0	1,59	1,63	1,71	1,76	1,55
dont : Matériaux de construction, céramique pour le bâtiment et l'industrie, verre plat	+ 34	+ 42	+ 45	+ 42	+ 44	73,9	69,1	70,4	68,6	72,9	1,29	1,35	1,48	1,53	1,27
Verre creux	+ 50	+ 54	+ 4	+ 4	+ 2	83,5	68,6	84,7	82,2	78,5	2,97	3,01	2,92	2,81	2,75
Industrie chimique	+ 22	+ 11	+ 15	+ 25	+ 25	74,6	76,2	77,5	77,1	75,0	—	—	—	—	—
Production de fibres artificielles et synthétiques	- 83	- 83	0	0	0	98,0	100,0	97,9	98,5	99,2	2,00	2,08	2,05	2,04	2,05
Fabrication d'ouvrages en métaux	+ 50	+ 56	+ 57	+ 58	+ 60	68,1	65,7	64,0	61,3	63,0	3,52	3,33	2,86	2,95	3,08
Construction de machines et de matériel mécanique	+ 29	+ 36	+ 52	+ 43	+ 37	75,3	71,1	70,1	75,1	73,8	5,06	4,95	5,10	4,81	4,61
dont : Machines et tracteurs agricoles	+ 64	+ 80	+ 91	+ 73	+ 60	60,3	53,7	65,1	80,0	76,0	7,51	7,57	7,42	6,09	5,26
Machines-outils	+ 9	+ 8	+ 100	+ 46	+ 46	90,8	90,0	90,0	93,0	95,3	4,92	4,30	4,84	5,73	4,92
Machines textiles	- 46	+ 58	+ 73	+ 58	+ 55	94,7	74,5	75,4	74,3	73,1	4,60	4,31	4,07	4,33	4,04
Moteurs, compresseurs, pompes	+ 49	+ 36	+ 52	+ 54	+ 42	71,2	69,2	64,4	66,7	67,6	4,79	4,67	5,05	4,58	3,83
Construction électrique et électronique	+ 54	+ 60	+ 63	+ 42	+ 47	72,2	73,5	72,7	73,4	74,2	6,64	6,28	6,16	6,15	5,99
dont : Construction électrique d'équipement	+ 60	+ 69	+ 73	+ 68	+ 75	67,1	68,0	67,7	66,6	67,4	6,80	6,30	5,92	5,76	5,34
Appareils électroménagers, radio, télévision ..	+ 50	+ 48	+ 50	+ 2	+ 1	80,9	81,1	79,7	83,3	84,1	6,60	6,44	6,94	7,26	7,76
Construction d'automobiles et pièces détachées	+ 63	+ 63	+ 25	+ 38	+ 38	87,4	82,6	86,8	88,6	86,3	2,51	2,52	2,59	2,59	2,59
Construction d'autre matériel de transport	+ 74	+ 73	+ 79	+ 85	+ 91	71,2	69,4	68,7	68,1	62,9	15,21	13,87	11,39	12,80	11,50
dont : Construction navale	+ 90	+ 100	+ 96	+ 100	+ 100	69,4	68,0	66,6	65,7	58,0	6,87	6,32	4,04	9,69	9,50
Construction de cycles et motocycles	+ 43	0	+ 43	+ 64	+ 49	74,0	72,8	77,1	78,2	74,1	1,85	2,03	2,27	2,63	2,84

¹ Solde net des pourcentages des réponses indiquant une capacité « plus que suffisante » ou « insuffisante ».

INDUSTRIE MANUFACTURIERE : RESULTATS BRUTS PAR SECTEUR (suite)

	H. Prévision de la demande au cours des trois prochains mois ¹					I. Prévision de l'emploi au cours des trois prochains mois ²					J. Prévision des prix de vente au cours des trois prochains mois ²					
	1982	1983			1982	1983			1982	1983			1982	1983		
	Novembre	1 ^{er} trim.	2 ^e trim.	3 ^e trim.	Novembre	Novembre	1 ^{er} trim.	2 ^e trim.	3 ^e trim.	Novembre	Novembre	1 ^{er} trim.	2 ^e trim.	3 ^e trim.	Novembre	
Ensemble des industries	- 31	- 17	- 18	- 13	- 6	- 19	- 13	- 13	- 12	- 15	+ 28	+ 25	+ 23	+ 22	+ 32	
I. Biens de consommation	- 27	- 11	- 12	- 7	- 16	- 11	- 5	- 7	- 7	- 5	+ 39	+ 27	+ 28	+ 35	+ 36	
II. Biens d'investissement	- 30	- 29	- 31	- 18	- 7	- 29	- 20	- 22	- 22	- 29	+ 32	+ 16	+ 13	+ 12	+ 29	
III. Biens intermédiaires	- 37	- 15	- 16	- 14	+ 1	- 17	- 15	- 11	- 10	- 13	+ 20	+ 34	+ 30	+ 22	+ 34	
Industrie textile	- 16	- 9	- 9	- 5	- 2	+ 1	- 1	+ 1	- 3	+ 5	+ 48	+ 34	+ 38	+ 46	+ 65	
dont : Laine	- 11	- 2	- 9	- 4	- 12	+ 8	+ 12	+ 10	+ 1	+ 5	+ 31	+ 32	+ 27	+ 40	+ 61	
Coton	- 8	- 14	- 11	- 13	- 14	+ 8	- 6	- 2	- 4	- 10	+ 40	+ 28	+ 40	+ 47	+ 71	
Bonneterie	- 1	- 18	- 22	- 18	- 8	+ 15	+ 17	+ 1	- 15	+ 10	+ 35	+ 31	+ 32	+ 38	+ 40	
Industrie des chaussures et de l'habillement	- 15	- 16	- 33	- 15	- 15	+ 6	- 5	- 15	- 18	+ 6	+ 39	+ 33	+ 31	+ 35	+ 37	
dont : Chaussures	- 31	- 1	- 5	+ 13	- 25	- 29	- 13	- 6	- 11	0	+ 25	+ 18	+ 22	+ 17	+ 33	
Habillement	- 11	- 19	- 39	- 21	- 13	+ 13	- 3	- 17	- 19	+ 6	+ 42	+ 36	+ 33	+ 38	+ 38	
Industrie du bois et du meuble en bois	- 24	- 5	- 13	- 5	- 32	- 3	- 2	- 4	- 8	- 14	+ 32	+ 29	+ 25	+ 37	+ 24	
dont : Bois	- 39	- 7	- 7	- 8	- 20	- 18	- 20	0	- 2	- 8	+ 20	+ 26	+ 24	+ 33	+ 19	
Meubles en bois	- 14	- 4	- 17	- 3	- 40	+ 6	+ 12	- 6	- 13	- 18	+ 42	+ 30	+ 26	+ 40	+ 28	
Papiers et cartons	- 38	- 19	- 14	- 20	+ 6	- 21	- 5	+ 12	+ 1	- 6	+ 14	+ 16	+ 20	+ 26	+ 51	
dont : Production de papier et carton	- 33	- 28	- 18	- 2	+ 43	- 32	- 18	+ 25	+ 18	- 3	0	+ 2	+ 14	+ 16	+ 70	
Transformation de papier et carton	- 41	- 13	- 12	- 33	- 22	- 12	+ 5	+ 1	- 12	- 8	+ 24	+ 25	+ 24	+ 33	+ 37	
Industrie du cuir	+ 53	- 21	- 23	0	- 7	0	- 18	- 31	- 42	- 6	+ 21	+ 11	+ 34	+ 30	+ 93	
Transformation de matières plastiques	- 28	- 8	+ 5	+ 4	- 12	- 4	- 4	0	+ 7	+ 8	+ 32	+ 50	+ 27	+ 24	+ 85	
Raffinage de pétrole	- 27	- 46	- 27	- 43	+ 27	-	-	-	-	-	-	-	-	-	-	
Production et première transformation des métaux	- 62	- 23	- 30	- 27	+ 6	- 32	- 29	- 24	- 26	- 27	+ 13	+ 51	+ 45	+ 19	+ 20	
dont : Métaux ferreux	- 66	- 30	- 41	- 38	0	- 38	- 33	- 32	- 31	- 32	+ 10	+ 53	+ 47	+ 15	+ 22	
Métaux non ferreux	- 39	+ 14	+ 25	+ 23	+ 38	+ 2	- 6	+ 9	0	0	+ 30	+ 42	+ 39	+ 40	+ 13	
Industrie des produits minéraux non métalliques	- 32	- 32	- 37	- 20	- 19	- 35	- 12	- 20	- 18	- 18	+ 41	+ 21	+ 10	+ 11	+ 27	
dont : Matériaux de construction, céramique pour le bâtiment et l'industrie, verre plat	- 39	- 38	- 39	- 27	- 19	- 44	- 16	- 22	- 20	- 21	+ 38	+ 11	+ 4	+ 5	+ 12	
Verre creux	- 27	- 21	- 21	+ 15	- 52	0	0	- 18	- 9	0	+ 50	+ 77	+ 33	+ 67	+ 100	
Industrie chimique	- 5	+ 4	+ 4	+ 1	+ 7	0	+ 1	0	+ 4	+ 2	+ 4	- 1	+ 3	+ 6	+ 8	
Production de fibres artificielles et synthétiques	0	- 1	+ 17	+ 21	+ 3	0	0	+ 11	+ 5	+ 2	+ 100	+ 61	+ 11	+ 29	+ 97	
Fabrication d'ouvrages en métaux	- 49	- 19	- 33	- 23	- 12	- 30	- 12	- 24	- 19	- 19	+ 35	+ 17	+ 15	+ 17	+ 20	
Construction de machines et de matériel mécanique	- 43	- 32	- 35	- 26	- 11	- 30	- 16	- 18	- 19	- 17	+ 28	+ 10	+ 13	+ 9	+ 27	
dont : Machines et tracteurs agricoles	- 46	- 67	- 73	- 37	- 51	+ 7	+ 38	- 36	- 17	+ 25	+ 63	+ 1	+ 9	+ 38	+ 51	
Machines-outils	- 100	- 33	- 23	- 36	0	0	- 51	- 15	- 13	0	0	- 10	+ 3	+ 18	+ 54	
Machines textiles	- 73	- 59	- 66	- 50	- 55	- 58	- 52	- 46	- 50	- 55	+ 6	- 35	- 35	- 47	0	
Moteurs, compresseurs, pompes	- 2	- 12	- 17	+ 2	- 5	- 31	- 3	+ 3	+ 4	- 37	+ 26	+ 18	+ 28	+ 10	+ 28	
Construction électrique et électronique	- 4	- 28	- 24	+ 3	+ 14	- 38	- 37	- 20	- 9	- 28	+ 37	+ 18	+ 13	+ 19	+ 46	
dont : Construction électrique d'équipement	+ 2	- 29	- 26	+ 2	+ 21	- 31	- 31	- 21	- 13	- 37	+ 32	+ 27	+ 18	+ 26	+ 58	
Appareils électroménagers, radio, télévision	- 16	- 33	- 21	- 6	- 11	- 57	- 54	- 28	0	- 11	+ 50	+ 1	0	+ 4	+ 11	
Construction d'automobiles et pièces détachées	- 63	- 8	+ 29	0	- 38	- 25	- 13	0	0	- 38	0	+ 8	+ 25	+ 25	+ 25	
Construction d'autre matériel de transport	- 39	- 22	- 29	- 27	- 25	- 19	- 18	- 31	- 34	- 66	+ 40	+ 21	+ 34	+ 39	+ 41	
dont : Construction navale	- 21	- 4	- 5	+ 8	- 5	- 24	- 23	- 22	- 19	- 80	+ 22	- 7	+ 10	+ 15	+ 7	
Construction de cycles et motocycles	- 51	- 5	- 41	- 40	- 15	- 34	0	0	- 15	+ 21	+ 51	+ 28	+ 52	+ 69	+ 100	

¹ Solde net des pourcentages des réponses « plus ferme » et « plus faible ».

² Solde net des pourcentages des réponses « en augmentation » et « en diminution ».

I - 5b.3 — INDUSTRIE MANUFACTURIERE : RESULTATS BRUTS PAR REGION

	A. Appréciation du carnet de commandes total ¹					B. Appréciation du niveau des stocks de produits finis ¹				
	1982	1983				1982	1983			
	Novembre	1 ^{er} trim.	2 ^e trim.	3 ^e trim.	Novembre	Novembre	1 ^{er} trim.	2 ^e trim.	3 ^e trim.	Novembre
REGION FLAMANDE										
Ensemble des industries	- 39	- 29	- 24	- 25	- 19	+ 11	+ 10	+ 10	+ 4	+ 5
I. Biens de consommation	- 31	- 15	- 9	- 18	- 12	+ 9	+ 4	+ 11	+ 4	+ 9
II. Biens d'investissement	- 70	- 67	- 59	- 47	- 51	+ 17	+ 19	+ 12	+ 3	+ 7
III. Biens intermédiaires	- 24	- 16	- 12	- 16	- 2	+ 7	+ 6	+ 6	+ 7	+ 2
dont :										
Industrie textile (y compris la confection et la bonneterie)	- 27	- 23	- 19	- 24	- 17	+ 19	+ 5	+ 7	+ 8	+ 10
Industrie de la transformation du bois	- 12	+ 1	- 21	- 30	- 30	+ 13	+ 16	+ 23	+ 29	+ 26
Industrie du papier et carton (fabrication et transformation)	- 55	- 31	- 43	- 45	- 21	+ 34	+ 19	+ 16	+ 4	- 15
Industries de la chimie, de la transformation de matières plastiques et du raffinage de pétrole	- 2	+ 5	+ 12	+ 9	+ 17	- 1	- 3	- 4	0	- 2
Industrie des produits minéraux non métalliques	- 58	- 54	- 43	- 27	- 19	+ 26	+ 34	+ 39	+ 14	+ 31
Industrie des fabrications métalliques	- 59	- 50	- 38	- 37	- 32	+ 7	+ 10	+ 8	- 2	+ 2
REGION WALLONNE										
Ensemble des industries	- 51	- 47	- 45	- 42	- 33	+ 5	+ 13	+ 15	+ 12	+ 6
I. Biens de consommation	- 23	- 30	- 28	- 26	- 34	+ 5	+ 5	+ 1	+ 8	+ 13
II. Biens d'investissement	- 57	- 46	- 50	- 48	- 44	0	+ 40	+ 32	+ 9	- 11
III. Biens intermédiaires	- 51	- 45	- 46	- 39	- 17	+ 10	- 1	+ 1	+ 3	+ 4
dont :										
Industrie textile (y compris la bonneterie)	- 55	- 40	- 32	- 21	- 31	- 24	- 11	- 1	- 9	+ 8
Industrie de la transformation du bois	- 28	- 56	- 63	- 24	- 26	+ 26	+ 6	- 13	+ 12	+ 14
Industrie du papier et carton (fabrication et transformation)	- 43	- 31	- 48	- 42	- 22	+ 20	- 7	+ 14	+ 8	+ 25
Industries de la chimie, de la transformation de matières plastiques et du raffinage de pétrole	- 13	- 10	+ 1	+ 3	+ 8	+ 16	+ 12	+ 3	+ 8	+ 2
Industrie des produits minéraux non métalliques	- 22	- 23	- 27	- 18	- 7	- 21	+ 33	+ 16	- 17	- 36
Industrie des fabrications métalliques	- 60	- 52	- 52	- 61	- 58	+ 13	+ 28	+ 36	+ 30	+ 22
BRUXELLES (19 communes)										
Ensemble des industries	- 61	- 42	- 47	- 35	- 46	+ 15	+ 36	+ 58	+ 49	+ 34
I. Biens de consommation	- 67	- 39	- 67	- 56	- 59	+ 13	- 8	+ 32	+ 23	+ 12
II. Biens d'investissement	- 55	- 46	- 45	- 33	- 48	+ 22	+ 62	+ 69	+ 67	+ 50
III. Biens intermédiaires	- 79	- 27	- 29	- 18	- 33
dont :										
Industrie du papier et carton (transformation)	- 42	- 43	- 20	- 45	+ 30	- 42	- 32	- 7	- 35	- 32
Industrie des fabrications métalliques	- 64	- 44	- 47	- 34	- 49	+ 18	+ 46	+ 68	+ 60	+ 41

¹ Solde net des pourcentages des réponses « supérieur à la normale » et « inférieur à la normale ».

INDUSTRIE MANUFACTURIERE : RESULTATS BRUTS PAR REGION (suite)

	C. Appréciation de la capacité de production installée ¹					D. Degré d'utilisation de la capacité de production installée (%)					E. Durée moyenne de production assurée (mois)				
	1982		1983			1982		1983			1982	1983			
	Septembre	Décembre	Mars	Juin	Septembre	Septembre	Décembre	Mars	Juin	Septembre	Novembre	1 ^{er} trim.	2 ^e trim.	3 ^e trim.	Novembre
REGION FLAMANDE															
Ensemble des industries ²	+ 44	+ 44	+ 44	+ 31	+ 37	77,9	76,1	77,8	80,0	79,0	3,40	3,44	3,34	3,51	3,51
I. Biens de consommation	+ 40	+ 33	+ 40	+ 10	+ 15	85,2	83,8	85,9	88,3	86,2	2,84	2,81	2,96	2,90	2,97
II. Biens d'investissement	+ 59	+ 68	+ 74	+ 66	+ 63	69,3	66,3	67,0	69,4	70,0	5,39	5,33	4,87	5,57	5,30
III. Biens intermédiaires	+ 33	+ 37	+ 25	+ 26	+ 40	78,2	76,4	78,5	80,2	79,4	3,76	4,05	4,09	4,07	4,11
dont :															
Industrie textile (y compris la confection et la bonneterie)	+ 25	+ 15	+ 14	+ 14	+ 25	80,5	79,8	82,4	82,9	83,1	2,11	2,12	2,30	2,11	2,20
Industrie de la transformation du bois	+ 30	+ 35	+ 32	+ 9	+ 28	79,2	80,2	81,3	84,4	80,2	1,94	1,93	2,04	1,91	1,73
Industrie du papier et carton (fabrication et transformation)	+ 19	+ 38	+ 47	+ 42	+ 67	83,4	82,1	85,5	86,3	84,3	1,37	2,06	1,63	1,36	1,38
Industrie des produits minéraux non métalliques	+ 58	+ 73	+ 75	+ 62	+ 65	73,5	65,7	66,1	70,1	70,5	2,12	2,36	2,40	2,54	2,33
Industrie des fabrications métalliques	+ 56	+ 55	+ 61	+ 42	+ 42	77,1	74,4	75,8	78,0	77,7	4,81	4,75	4,47	4,96	4,93
REGION WALLONNE															
Ensemble des industries ²	+ 42	+ 49	+ 49	+ 39	+ 38	72,2	72,2	71,6	70,4	72,2	3,38	3,41	3,34	3,15	3,00
I. Biens de consommation	+ 46	+ 40	+ 47	+ 34	+ 34	74,0	77,0	74,1	74,0	74,4	2,46	2,11	2,16	2,02	2,11
II. Biens d'investissement	+ 41	+ 50	+ 52	+ 44	+ 41	72,8	70,5	71,5	66,3	72,5	5,59	5,72	5,47	4,95	4,56
III. Biens intermédiaires	+ 27	+ 51	+ 15	+ 4	+ 19	77,3	75,4	77,5	74,9	73,0	1,88	1,73	1,58	1,65	1,67
dont :															
Industrie textile (y compris la bonneterie)	+ 62	+ 39	+ 38	+ 12	0	74,8	70,0	69,3	77,5	78,3	2,09	1,85	2,14	2,40	3,07
Industrie de la transformation du bois	+ 30	+ 54	+ 76	+ 17	+ 39	77,0	78,5	70,2	66,6	75,0	1,99	1,24	1,23	1,29	1,36
Industrie du papier et carton (fabrication et transformation)	+ 23	+ 33	+ 12	+ 10	- 1	86,0	85,5	87,8	87,3	83,7	1,34	1,43	1,44	1,53	1,35
Industrie des produits minéraux non métalliques	+ 33	+ 26	+ 18	+ 17	+ 10	81,3	71,4	82,8	65,4	82,5	2,01	1,83	1,86	1,83	1,71
Industrie des fabrications métalliques	+ 41	+ 54	+ 53	+ 47	+ 49	70,7	70,2	68,6	68,6	68,7	5,73	5,91	5,67	5,12	4,72
BRUXELLES (19 communes)															
Ensemble des industries ²	+ 52	+ 58	+ 62	+ 39	+ 50	73,3	73,2	73,8	75,2	75,3	4,24	3,49	3,87	3,86	3,59
I. Biens de consommation	+ 56	+ 84	+ 69	+ 67	+ 68	65,4	64,1	62,9	60,2	66,9	1,53	1,68	1,68	1,67	1,88
II. Biens d'investissement	+ 59	+ 44	+ 58	+ 15	+ 46	78,8	81,2	79,3	81,1	79,9	6,01	4,69	5,39	5,33	4,89
III. Biens intermédiaires	+ 10	+ 66	+ 59	+ 66	+ 45	61,5	62,2	70,4	73,2	70,8	1,24	1,44	1,38	1,37	1,21
dont :															
Industrie du papier et carton (transformation) .	+ 46	+ 45	+ 13	.	+ 6	77,8	79,8	76,6	.	81,5	1,14	1,06	1,14	1,58	1,93
Industrie des fabrications métalliques	+ 57	+ 58	+ 68	+ 39	+ 58	73,6	72,5	73,6	75,6	74,4	5,07	4,05	4,56	4,48	4,25

¹ Solde net des pourcentages des réponses indiquant une capacité « plus que suffisante » ou « insuffisante ».

² A l'exclusion des industries de la chimie et du raffinage de pétrole.

INDUSTRIE MANUFACTURIERE : RESULTATS BRUTS PAR REGION (suite)

	F. Prévision de la demande au cours des trois prochains mois ¹					G. Prévision de l'emploi au cours des trois prochains mois ²					H. Prévision des prix de vente au cours des trois prochains mois ²				
	1982	1983			Novembre	1982	1983			Novembre	1982	1983			Novembre
	Novembre	1 ^{er} trim.	2 ^e trim.	3 ^e trim.		Novembre	1 ^{er} trim.	2 ^e trim.	3 ^e trim.		Novembre	1 ^{er} trim.	2 ^e trim.	3 ^e trim.	
REGION FLAMANDE															
Ensemble des industries	- 24	- 15	- 13	- 7	- 4	- 14	- 7	- 11	- 6	- 7	+ 27	+ 23	+ 23	+ 22	+ 34
I. Biens de consommation	- 24	- 11	- 1	- 3	- 8	- 18	- 3	- 7	- 6	0	+ 27	+ 18	+ 27	+ 17	+ 32
II. Biens d'investissement	- 31	- 32	- 31	- 14	+ 1	- 25	- 19	- 29	- 20	- 25	+ 34	+ 24	+ 20	+ 25	+ 38
III. Biens intermédiaires	- 19	- 9	- 7	- 6	- 1	- 3	- 3	- 2	+ 5	- 1	+ 18	+ 25	+ 22	+ 21	+ 33
dont :															
Industrie textile (y compris la confection et la bonneterie)	- 14	- 5	- 12	- 6	- 3	+ 5	+ 1	- 4	- 8	+ 4	+ 49	+ 33	+ 36	+ 36	+ 55
Industrie de la transformation du bois	- 21	- 8	- 15	- 6	- 33	- 2	- 1	- 5	- 10	- 19	+ 35	+ 27	+ 22	+ 36	+ 25
Industrie du papier et carton (fabrication et trans- formation)	- 27	- 10	- 14	- 25	- 16	- 11	+ 2	- 5	- 2	- 10	+ 15	+ 22	+ 28	+ 36	+ 37
Industries de la chimie, de la transformation de matières plastiques et du raffinage de pétrole	- 10	0	+ 3	+ 1	+ 8	0	+ 1	+ 1	+ 6	+ 4	+ 9	+ 11	+ 8	+ 9	+ 20
Industrie des produits minéraux non métalliques	- 60	- 45	- 36	- 44	- 36	- 46	- 9	- 21	- 28	- 32	+ 27	+ 21	+ 9	+ 7	+ 21
Industrie des fabrications métalliques	- 28	- 24	- 14	- 4	+ 6	- 28	- 16	- 23	- 9	- 13	+ 27	+ 20	+ 26	+ 22	+ 40
REGION WALLONNE															
Ensemble des industries	- 42	- 24	- 26	- 21	- 5	- 28	- 25	- 19	- 25	- 27	+ 21	+ 24	+ 21	+ 16	+ 22
I. Biens de consommation	- 16	- 17	- 21	- 9	- 31	- 1	- 4	- 6	- 11	- 12	+ 41	+ 58	+ 35	+ 52	+ 39
II. Biens d'investissement	- 30	- 29	- 22	- 15	- 3	- 32	- 25	- 16	- 26	- 31	+ 20	- 4	0	+ 2	+ 10
III. Biens intermédiaires	- 58	- 21	- 30	- 28	+ 5	- 35	- 29	- 25	- 27	- 26	+ 15	+ 37	+ 36	+ 16	+ 27
dont :															
Industrie textile (y compris la bonneterie)	- 49	- 10	- 11	- 5	- 18	- 3	+ 7	+ 8	+ 7	+ 22	+ 54	+ 41	+ 29	+ 68	+ 70
Industrie de la transformation du bois	- 16	+ 7	- 24	- 15	- 19	- 4	+ 1	- 8	- 12	- 21	+ 22	+ 62	+ 44	+ 50	+ 32
Industrie du papier et carton (fabrication et trans- formation)	- 33	- 28	- 9	- 2	+ 31	- 18	- 16	+ 31	+ 5	- 2	+ 30	+ 3	+ 3	+ 7	+ 67
Industries de la chimie, de la transformation de matières plastiques et du raffinage de pétrole	- 14	- 1	+ 4	+ 2	+ 8	- 10	- 14	- 3	+ 1	+ 2	+ 12	+ 5	+ 7	+ 12	+ 25
Industrie des produits minéraux non métalliques	- 14	- 18	- 15	- 3	+ 11	- 42	- 14	- 7	- 6	- 8	+ 53	+ 19	+ 6	+ 18	+ 34
Industrie des fabrications métalliques	- 34	- 25	- 24	- 16	- 14	- 25	- 22	- 17	- 29	- 34	+ 12	+ 1	+ 4	+ 7	+ 13
BRUXELLES (19 communes)															
Ensemble des industries	- 30	- 10	- 1	+ 5	+ 43	- 32	- 13	- 15	- 14	- 24	+ 51	+ 46	+ 39	+ 53	+ 63
I. Biens de consommation	- 65	+ 1	- 35	- 21	+ 6	- 59	- 4	- 6	+ 5	- 7	+ 82	+ 44	+ 45	+ 87	+ 72
II. Biens d'investissement	- 15	- 10	+ 13	+ 19	+ 71	- 20	- 18	- 25	- 17	- 37	+ 51	+ 45	+ 45	+ 54	+ 59
III. Biens intermédiaires	- 47	- 33	- 15	- 13	- 14	- 51	- 1	+ 7	- 19	- 1	+ 13	+ 50	+ 9	+ 12	+ 72
dont :															
Industrie du papier et carton (transformation) .	+ 14	+ 44	+ 52	- 16	+ 8	- 42	- 24	- 5	- 32	- 10	+ 17	+ 35	+ 57	+ 6	+ 28
Industrie des fabrications métalliques	- 32	- 14	+ 3	+ 8	+ 66	- 35	- 14	- 19	- 17	- 29	+ 52	+ 43	+ 40	+ 54	+ 68

¹ Solde net des pourcentages des réponses « plus ferme » et « plus faible ».

² Solde net des pourcentages des réponses « en augmentation » et « en diminution ».

I - 5c.1 — INDUSTRIE DE LA CONSTRUCTION

Valeur chiffrée de la courbe synthétique et de ses composantes

(juillet 1974 - juin 1981 = 100)

	Gros œuvre de bâtiments						Travaux de génie civil et travaux routiers				Ensemble ¹
	Evolution		Appréciation		Prévisions		Evolution			Prévisions	
	rythme d'activité	emploi	carnet de commandes	durée d'activité assurée	emploi	demande	montant des travaux exécutés	montant des nouveaux contrats	nombre de nouveaux contrats	emploi	
Coefficient de pondération	14,9	16,0	9,7	7,3	9,1	13,0	7,8	7,1	10,3	4,8	100
1980 Décembre ...	77,11	64,61	84,28	59,12	61,40	71,26	97,37	80,74	85,95	90,77	76,94
1981 Janvier	84,74	67,34	88,15	57,59	60,64	69,76	101,32	82,51	87,92	87,87	79,09
Février	83,68	69,60	80,58	56,97	60,55	70,23	101,00	85,33	89,36	86,79	78,22
Mars	83,82	67,52	78,54	45,26	56,72	69,15	102,31	82,59	91,15	75,98	75,94
Avril	78,49	71,24	71,46	51,20	55,25	72,50	92,68	101,36	99,24	69,46	76,20
Mai	77,66	72,82	75,51	38,33	58,73	76,58	97,95	100,05	97,82	69,24	76,95
Juin	79,49	68,78	75,06	52,69	56,03	75,32	99,27	96,07	97,34	69,96	77,21
Juillet	84,62	74,77	76,48	62,71	59,51	74,50	109,04	95,25	98,77	70,48	80,60
Août	84,69	74,50	83,68	67,79	62,31	76,69	101,40	92,91	95,15	66,67	81,33
Septembre ..	78,59	72,60	80,01	62,95	67,45	75,89	97,97	89,80	90,10	64,60	78,55
Octobre	77,35	87,50	75,82	65,23	75,68	76,22	93,38	105,49	94,54	65,98	81,38
Novembre ..	81,56	81,53	77,52	71,78	87,04	70,63	92,68	115,09	94,88	64,61	83,09
Décembre ...	80,52	82,63	86,02	70,37	84,11	75,06	88,80	110,84	94,84	66,56	84,08
1982 Janvier	78,74	86,88	90,71	76,72	81,31	78,19	92,80	120,98	95,78	70,28	86,89
Février	94,97	81,75	89,05	69,55	82,03	78,81	94,77	106,96	93,82	63,18	86,80
Mars	86,93	76,49	77,94	66,02	85,41	83,33	92,60	98,61	92,51	58,72	82,85
Avril	87,98	73,20	86,57	62,37	79,48	83,77	86,77	108,21	100,53	57,92	84,32
Mai	85,15	86,27	88,62	67,01	85,01	82,20	85,32	110,78	98,99	55,67	85,93
Juin	83,05	80,67	91,60	57,48	73,13	78,71	88,27	104,67	100,02	54,72	83,17
Juillet	92,02	76,10	92,17	60,89	76,51	71,07	98,73	105,18	102,55	59,18	85,06
Août	85,09	76,94	85,05	65,90	71,83	66,03	89,77	100,71	101,29	59,61	81,13
Septembre ..	84,92	80,80	92,71	69,93	78,20	66,32	88,30	99,88	97,13	61,59	83,10
Octobre	86,03	78,24	94,73	65,47	77,23	73,16	89,31	94,32	89,46	61,66	82,72
Novembre ..	90,34	66,80	91,08	59,12	84,15	74,84	89,83	88,95	86,80	61,76	81,45
Décembre ...	97,70	61,81	88,59	54,25	74,27	72,85	96,18	84,25	79,81	65,92	79,80
1983 Janvier	97,57	62,60	81,14	51,19	69,49	66,79	101,04	92,17	86,92	63,68	78,79
Février	81,94	63,76	77,49	52,02	60,09	64,84	87,69	87,95	87,13	53,99	73,14
Mars	86,26	74,25	76,70	57,04	66,08	71,89	85,56	90,74	90,40	50,44	76,70
Avril	77,97	75,12	74,18	52,59	69,84	77,03	85,56	91,17	86,69	51,72	75,54
Mai	86,23	77,28	82,85	46,17	68,41	79,94	89,37	89,88	87,05	55,07	78,55
Juin	88,98	85,47	79,80	57,26	71,66	80,12	88,58	90,31	87,63	54,01	80,37
Juillet	96,11	89,73	90,18	57,86	82,91	80,54	87,64	90,20	87,67	53,28	84,52
Août	95,27	86,23	98,69	51,97	79,90	77,60	87,70	90,37	87,66	53,30	84,34
Septembre ..	96,04	87,35	91,04	63,41	72,90	80,78	87,89	90,32	87,47	53,54	83,96
Octobre	93,11	79,20	87,77	43,12	68,42	82,01	88,04	90,26	87,54	53,65	80,50
Novembre ..	92,55	72,27	82,35	58,34	64,20	79,19	87,93	90,30	87,58	53,53	79,23

¹ Bien que le secteur des travaux de génie civil et des travaux routiers ne soit pas pris en considération pour le calcul de la courbe synthétique globale, son évolution n'étant pas normalement parallèle à celle de la conjoncture, il a été jugé opportun

de calculer une courbe synthétique pour la construction l'incorporant, ceci afin de disposer d'un indicateur qui s'étend à l'ensemble de l'industrie de la construction par analogie à la plupart des statistiques.

I - 5c.2 — INDUSTRIE DE LA CONSTRUCTION

Résultats bruts par secteur

	1982	1983			
	Novembre	1 ^{er} trimestre	2 ^e trimestre	3 ^e trimestre	Novembre
A. Evolution du rythme d'activité¹					
Gros œuvre de bâtiments	- 33	- 35	- 5	- 11	- 35
dont :					
Bâtiments résidentiels	- 37	- 35	- 7	- 17	- 37
Bâtiments non-résidentiels	- 25	- 33	- 3	0	- 32
Génie civil et travaux routiers	—	—	—	—	—
B. Evolution du montant des travaux exécutés¹					
Gros œuvre de bâtiments	—	—	—	—	—
dont :					
Bâtiments résidentiels	—	—	—	—	—
Bâtiments non-résidentiels	—	—	—	—	—
Génie civil et travaux routiers	- 36	- 22	+ 11	- 6	- 38
C. Appréciation de la durée d'activité assurée²					
Gros œuvre de bâtiments	- 66	- 68	- 65	- 60	- 66
dont :					
Bâtiments résidentiels	- 68	- 73	- 66	- 58	- 57
Bâtiments non-résidentiels	- 64	- 60	- 65	- 65	- 83
Génie civil et travaux routiers	- 80	- 75	- 80	- 80	- 83
D. Prévisions de l'emploi au cours des trois prochains mois³					
Gros œuvre de bâtiments	- 41	- 36	- 37	- 34	- 50
dont :					
Bâtiments résidentiels	- 43	- 38	- 38	- 34	- 50
Bâtiments non-résidentiels	- 38	- 33	- 32	- 33	- 49
Génie civil et travaux routiers	- 62	- 46	- 35	- 50	- 67
E. Prévisions des prix aux cours des trois prochains mois¹					
Gros œuvre de bâtiments	0	- 2	+ 1	+ 4	+ 1
dont :					
Bâtiments résidentiels	- 2	- 3	+ 3	+ 1	+ 2
Bâtiments non-résidentiels	+ 5	+ 2	0	+ 11	- 2
Génie civil et travaux routiers	- 25	- 23	- 25	- 21	- 38

¹ Solde net des pourcentages des réponses « en augmentation » et « en diminution »

² Solde net des pourcentages des réponses « plus que suffisante » et « insuffisante ».

³ Solde net des pourcentages des réponses « accru » et « réduit ».

I - 5d. — COMMERCE

Valeur chiffrée de la courbe synthétique et de ses composantes

(juillet 1974 - juin 1981 = 100)

	Evolution des ventes	Appréciation de l'évolution des ventes	Prévisions		Ensemble
			commandes aux fournisseurs belges	commandes aux fournisseurs étrangers	
Coefficient de pondération	23,1	20,9	30,6	25,4	100
1980 Décembre	88,00	84,43	79,94	80,25	82,82
1981 Janvier	77,57	70,55	75,16	77,55	75,36
Février	78,08	71,96	76,92	82,55	77,58
Mars	83,75	74,80	79,80	79,68	79,64
Avril	92,73	77,35	91,47	88,38	88,03
Mai	91,58	79,90	97,99	88,45	90,31
Juin	99,72	85,85	101,86	91,61	95,42
Juillet	86,90	77,91	96,84	92,61	89,52
Août	93,00	87,55	94,77	90,14	91,68
Septembre	91,29	91,23	89,99	88,71	90,22
Octobre	91,58	98,03	92,15	93,49	93,59
Novembre	102,35	90,10	86,77	83,93	90,34
Décembre	104,93	91,80	91,99	84,36	93,00
1982 Janvier	110,22	93,50	106,68	81,55	98,37
Février	105,62	101,14	106,98	80,87	98,82
Mars	119,61	119,28	109,68	75,42	105,27
Avril	114,06	122,68	106,28	88,14	106,89
Mai	113,52	110,49	110,68	83,87	104,49
Juin	103,98	105,39	115,90	106,16	108,48
Juillet	94,51	101,71	108,66	111,30	104,61
Août	90,09	103,41	109,52	114,29	104,97
Septembre	95,19	109,93	106,06	109,68	105,28
Octobre	84,39	102,56	106,13	102,11	99,34
Novembre	100,22	109,08	103,67	98,65	102,73
Décembre	100,37	108,23	104,23	93,65	101,49
1983 Janvier	97,34	97,46	98,26	96,04	97,32
Février	91,63	91,80	96,96	99,41	95,28
Mars	88,32	86,41	94,24	100,40	92,80
Avril	66,63	77,06	90,40	83,45	80,36
Mai	88,50	71,68	82,93	90,77	83,86
Juin	70,78	68,28	86,91	93,17	80,89
Juillet	88,39	74,80	93,61	104,78	91,32
Août	101,12	90,10	97,53	107,34	99,30
Septembre	95,48	101,99	96,29	105,28	99,58
Octobre	99,48	101,99	96,34	105,37	100,54
Novembre	93,47	103,98	94,79	106,24	99,31

Références bibliographiques :

Population : *Annuaire statistique de la Belgique*. — *Bulletin de Statistique de l'I.N.S.* — *Recensement de la population et des logements au 1^{er} mars 1981*. — *Annuaire démographique* (O.N.U.). *Revue internationale du Travail et Annuaire des Statistiques du Travail* (Bureau International du Travail). — *Ministère de l'emploi et du Travail* : « Aperçu de l'évolution active belge pour la période 1948-1960 » et « Estimation de la population active belge au 30 juin des années 1950, 1955, 1957, 1960 à 1979 ». — *Statistiques de la population active* (O.C.D.E.).

Comptes nationaux : *Annuaire statistique de la Belgique*. — *Bulletin de Statistique de l'I.N.S.* — *Etudes Statistiques*. — *Statistiques Économiques belges 1960-1970*. — *Yearbook of national accounts statistics* (O.N.U.). — *Comptes nationaux des pays de l'O.C.D.E.* — *Annuaire des comptes nationaux* (Office statistique des Communautés Européennes).

Enquêtes sur la conjoncture : *Bulletin d'Information et de Documentation*, XLIV^e année, tome II, n° 4, octobre 1969, p 348-363 ; *Bulletin de la Banque Nationale de Belgique*, LVIII^e année, tome II, n° 3, septembre 1983, p 3-31.

II. — EMPLOI ET CHOMAGE

DEMANDES ET OFFRES D'EMPLOI

(milliers d'unités)

Source : ONEM.

	Demandes d'emploi ¹									Offres d'emploi ²	
	Chômeurs complets indemnisés				Chômeurs occupés par les pouvoirs publics	Autres chômeurs inscrits obligatoirement		Demandeurs d'emploi libres inoccupés		reçues ³	insatisfaites ¹
	à aptitude normale		à aptitude partielle ou très réduite	Total		ayant moins de 25 ans	ayant 25 ans ou plus	ayant moins de 25 ans	ayant 25 ans ou plus		
	ayant moins de 25 ans	ayant 25 ans ou plus									
1975	57,3	64,6	55,5	177,4	10,8	17,0	4,6	5,0	3,8	10,6	4,1
1976	74,5	97,0	57,0	228,5	15,9	21,3	5,4	6,2	5,1	11,5	4,1
1977	84,9	121,9	57,5	264,3	21,5	23,1	6,9	7,3	6,0	11,5	3,4
1978	91,4	141,3	49,5	282,2	28,9	25,9	9,0	8,8	7,6	13,2	4,2
1979	93,4	153,9	47,1	294,4	34,2	27,7	10,8	10,0	8,8	15,0	5,7
1980	102,7	172,6	46,6	321,9	36,6	28,1	12,8	10,3	9,2	14,6	5,9
1981	126,3	218,5	47,0	391,8	35,1	40,1	17,1	12,0	10,7	11,6	4,4
1982	146,1	263,0	47,5	456,6	32,2	51,5	24,5	14,2	13,1	10,4	4,0
1981 3 ^e trimestre	124,9	226,3	46,9	398,1	34,9	70,9	17,2	12,6	10,7	9,8	4,3
4 ^e trimestre	132,3	235,4	46,7	414,4	33,8	60,3	19,7	13,9	11,8	10,3	3,1
1982 1 ^{er} trimestre	150,3	249,9	47,3	447,5	31,9	32,8	21,3	13,9	12,4	10,7	3,3
2 ^e trimestre	142,6	255,2	47,0	444,8	32,4	22,3	22,8	12,9	12,5	11,8	4,1
3 ^e trimestre	143,5	268,3	47,8	459,6	32,6	77,9	24,6	14,3	13,2	8,9	4,5
4 ^e trimestre	148,0	278,5	47,9	474,4	32,2	73,1	29,0	15,5	14,4	10,2	4,0
1983 1 ^{er} trimestre	165,0	290,4	48,6	504,0	29,7	43,0	31,2	14,8	14,5	10,9	5,1
2 ^e trimestre	155,2	291,7	49,0	495,9	29,0	31,8	33,8	13,4	14,0	11,3	6,2
3 ^e trimestre	154,8	306,5	49,6	510,9	28,8	87,5	35,8	14,0	13,9	8,0	6,6
1982 Novembre	147,1	278,6	48,0	473,7	32,2	73,4	29,1	15,7	14,4	9,0	3,7
Décembre	151,4	284,3	48,3	484,0	31,8	67,9	29,6	15,4	14,6	8,8	3,7
1983 Janvier	160,0	288,7	48,6	497,3	30,4	55,2	30,5	15,2	14,6	9,3	4,4
Février	168,8	291,6	48,6	509,0	29,5	40,2	31,1	14,7	14,5	10,3	5,1
Mars	166,3	291,0	48,6	505,9	29,2	33,6	32,1	14,6	14,5	13,0	5,9
Avril	161,6	291,4	49,0	502,0	29,2	31,2	33,0	14,0	14,3	12,1	6,0
Mai	154,5	291,1	49,0	494,6	29,0	30,2	33,8	13,3	13,9	10,3	5,8
Juin	149,4	292,6	49,1	491,1	29,0	33,9	34,5	13,0	13,8	11,5	6,8
Juillet	156,5	304,6	49,8	510,9	29,3	72,0	34,2	13,4	13,6	7,9	6,3
Août	154,4	306,5	49,6	510,5	28,9	93,4	34,7	13,9	13,9	9,2	6,7
Septembre	153,4	308,4	49,5	511,3	28,2	97,1	38,4	14,6	14,2	7,1	6,8
Octobre	153,2	309,0	49,4	511,6	27,5	92,5	41,3	14,3	14,7	12,4	6,4
Novembre	149,7	308,8	49,3	507,8	26,9	85,8	42,3	13,7	14,7	11,0	6,8

¹ Données annuelles ou trimestrielles : moyenne des données à fin de mois ; données mensuelles : fin de mois.

² A partir de 1978, y compris les offres d'emploi aux stages des jeunes et le cadre spécial temporaire et, à partir de septembre 1982, les offres reçues relatives au troisième circuit de travail.

³ Offres reçues pendant le mois. Données annuelles ou trimestrielles : moyenne mensuelle des offres reçues pendant l'année ou le trimestre.

II - DEMANDES ET OFFRES D'EMPLOI¹

(milliers d'unités)

Source : ONEM.

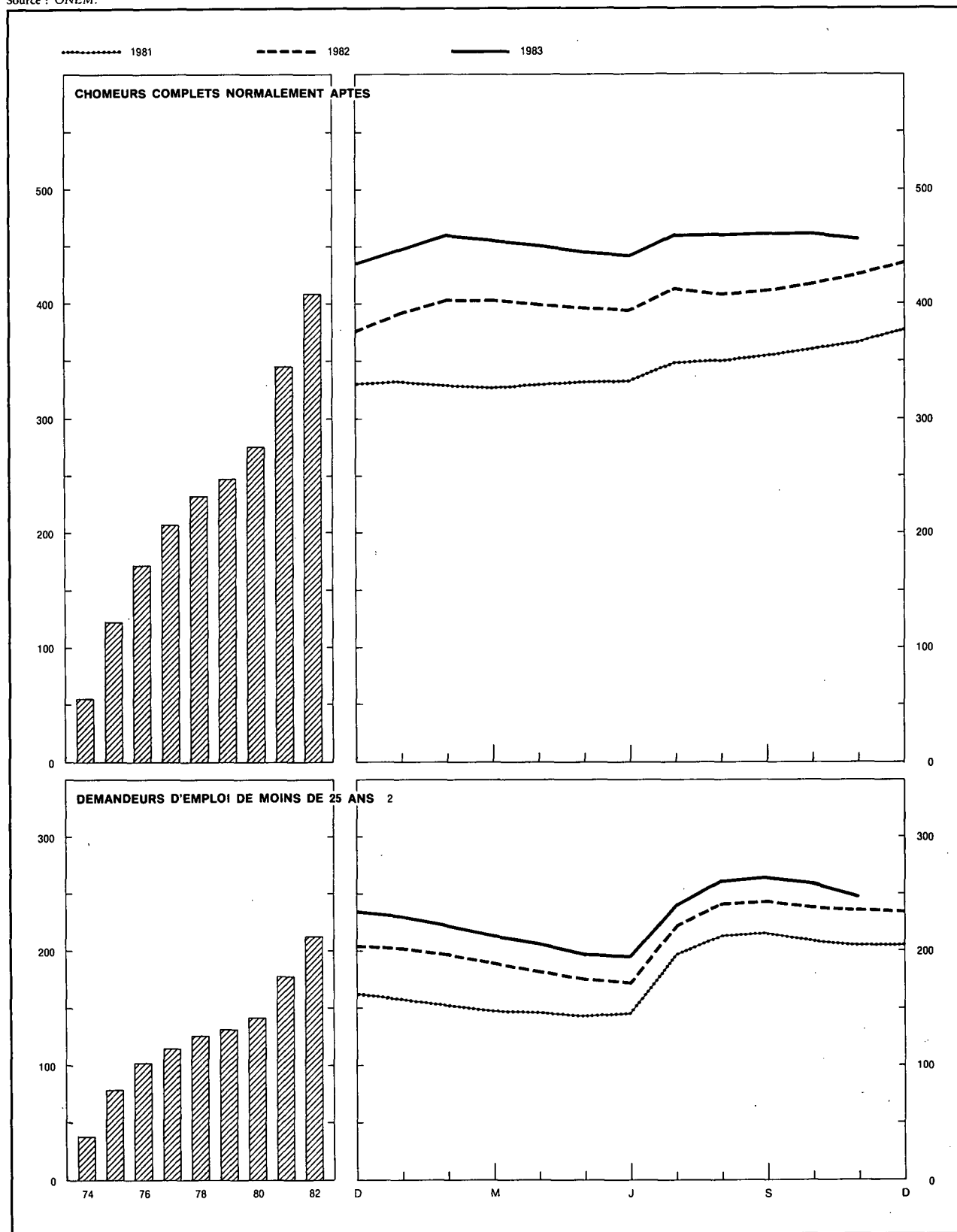

¹ Données annuelles : moyenne mensuelle des données à fin de mois ; données mensuelles : fin de mois.

² Chômeurs complets normalement aptes, demandeurs d'emploi libres inoccupés et autres chômeurs inscrits obligatoirement.

Références bibliographiques : Bulletin mensuel de l'ONEM. — Bulletin de statistique de l'I.N.S. Statistiques Sociales de l'I.N.S. — Annuaire statistique de la Belgique. — Revue du Travail. — Service de Conjoncture (IRES). — Statistiques de la population active (O.C.D.E.). — Eurostatistiques (Office Statistique des Communautés Européennes).

III. — AGRICULTURE ET PECHE

1. — AGRICULTURE

Sources : I.N.S. et Institut Economique Agricole.

	1975	1976	1977	1978	1979	1980	1981	1982
Superficie agricole utilisée¹ (milliers d'hectares)								
Froment	176	195	177	178	182	179	166	170
Autres céréales panifiables	15	24	26	24	21	19	15	14
Céréales non panifiables	210	202	204	197	195	193	191	177
Betteraves sucrières	120	96	94	110	116	117	130	124
Autres plantes industrielles	13	13	13	12	10	10	9	12
Pommes de terre	36	38	41	35	36	38	34	37
Autres plantes et racines tuberculifères	27	25	23	21	19	18	16	17
Prés et prairies	742	735	728	721	710	702	697	691
Cultures maraîchères	30	27	29	25	19	18	23	28
Cultures fruitières	16	15	13	13	12	12	11	11
Divers	95	99	111	111	112	112	117	123
Total ...	1.480	1.469	1.459	1.447	1.432	1.418	1.409	1.404
Production végétale² (milliers de tonnes)								
Froment	684	899	742	956	953	853	875	1.010
Avoine	230	131	115	136	119	109	109	153
Orge	428	612	676	765	767	807	752	745
Autres céréales	128	133	144	155	140	124	120	138
Betteraves sucrières	5.310	4.600	4.343	5.224	5.867	5.315	6.936	7.430
Pommes de terre	1.272	859	1.625	1.536	1.426	1.416	1.459	1.582
Animaux¹ (milliers)								
Vaches laitières	994	989	983	971	981	976	969	977
Autres bovidés	2.005	1.990	2.007	2.029	2.077	2.078	2.045	2.048
Porcs	4.647	4.890	4.893	5.076	5.125	5.173	5.112	5.040
Production animale								
Livraisons de lait aux laiteries (millions de litres)	2.579	2.611	2.663	2.818	2.888	2.904	2.948	2.963
Abattages (poids net de la viande - milliers de tonnes)	848	837	842	879	919	952	974	941

¹ Recensement au 15 mai.

² Estimations sur base des rendements à l'hectare.

III - 2. — PECHE MARITIME

Poissons débarqués dans les ports belges — Pêche belge

(milliers de tonnes)

Source : Ministère de l'Agriculture.

	1975	1976	1977	1978	1979	1980	1981	1982
Poissons de fond	30,4	29,4	31,3	35,3	29,8	25,7	26,0	24,9
Poissons pélagiques	2,3	1,5	0,1	0,0	0,0	2,5	7,6	9,3
Crustacés et mollusques	3,4	3,6	2,7	2,5	2,3	2,4	2,3	3,0
Total ...	36,1	34,5	34,1	37,8	32,1	30,6	35,9	37,2

Références bibliographiques : *Revue de l'Agriculture* (Ministère de l'Agriculture). — *Statistiques agricoles* (I.N.S.). — *Annuaire statistique de la Belgique*. — *Statistiques Economiques belges 1960-1970*.

IV - 1. — PRODUCTION INDUSTRIELLE

Moyennes mensuelles ou mois	Indices I.N.S., 1975 = 100							Indice général ² 1980 = 100	
	Indice général ¹	Dont :		Dont :				Indice I.N.S.	Indice INDEBA ³
		Industries manu- facturières	Industries extractives	Matières premières et biens inter- médiaires	Biens de consom- mation non durables	Biens de consom- mation durables	Biens d'investis- sement		
Pondération par rapport à l'ensemble de la production industrielle en 1983	100,0	96,8	3,2	56,0	16,9	13,8	13,3	—	—
1975	100	100	100	100	100	100	100	94	—
1976	109	109	97	111	105	107	105	100	—
1977	109	109	91	111	108	103	105	100	—
1978	111	112	83	114	108	101	109	100	100
1979	116	118	77	121	112	104	112	100	98
1980	115	116	79	119	111	104	109	100	100
1981	112	113	74	114	112	101	104	94	94
1982	112	113	75	112	116	104	107	93	94
1981 3 ^e trimestre	103	104	67	105	106	93	97	88	87
4 ^e trimestre	116	118	74	120	118	103	109	96	97
1982 1 ^{er} trimestre	114	115	76	114	115	109	111	92	92
2 ^e trimestre	116	117	79	119	119	106	106	100	101
3 ^e trimestre	103	105	66	103	111	96	100	87	85
4 ^e trimestre	114	115	78	115	120	105	111	95	98
1983 1 ^{er} trimestre	* 116	* 117	78	* 115	118	* 114	* 112	* 91	90
2 ^e trimestre	* 117	119	69	118	119	111	113	96	95
3 ^e trimestre	* 108	109	63	105	116	102	105	86	77
1982 Octobre	121	122	81	120	127	114	117	102	101
Novembre	112	113	80	113	120	102	107	93	96
Décembre	110	111	74	111	113	101	107	89	96
1983 Janvier	* 113	* 114	76	* 113	117	106	* 108	* 88	86
Février	* 110	* 111	69	* 109	112	* 110	* 109	* 82	82
Mars	* 125	* 127	88	* 124	124	127	* 118	* 102	101
Avril	* 114	116	73	115	116	108	108	93	93
Mai	* 112	114	64	114	116	101	105	91	91
Juin	* 126	128	71	125	125	123	125	104	101
Juillet	* 85	87	37	83	100	75	77	62	64
Août	* 113	114	74	111	124	105	112	94	90
Septembre	* 125	127	79	122	126	126	125	103	100
Octobre	*	97

¹ Non compris la construction.

² Y compris la construction.

³ Source : L'Echo de la Bourse - Agéfi.

IV - 2 — PRODUCTION MANUFACTURIERE

Ventilation par secteur industriel

Indices 1975 = 100

Source : I.N.S.

Moyennes mensuelles ou mois	Industrie des fabrications métalliques	Industrie chimique et industrie du caoutchouc	Métallurgie de base			Industries alimentaires et fabrication des boissons	Electricité	Industrie des produits minéraux non métalliques	Industrie textile	Industrie du bois	Fabrication d'articles d'habillement et de chaussures	Industrie du papier et du carton	Distribution d'eau	Raffineries de pétrole
			Sidérurgie	Acieries de moulage, fonderies, tréfileries, étirage et laminage	Métaux non ferreux									
Pondération par rapport à l'ensemble des industries manufacturières en 1983 ¹	33,9	13,4	6,3	2,6	1,8	9,3	8,1	5,2	5,1	4,9	3,3	2,2	2,0	0,8
1975	100	100	100	100	100	100	100	100	100	100	100	100	100	100
1976	108	114	109	109	123	102	116	110	113	114	96	111	106	101
1977	110	120	101	109	141	104	115	118	98	113	88	108	107	127
1978	112	123	114	106	134	106	124	117	94	109	86	111	109	115
1979	118	133	124	108	148	109	127	117	102	107	86	119	110	117
1980	114	126	115	106	146	111	131	117	105	115	84	118	112	113
1981	110	128	110	102	131	115	124	103	102	113	81	120	112	98
1982	112	130	91	101	138	121	123	96	101	114	83	121	115	83
1981 3 ^e trimestre	103	117	100	90	116	112	107	105	87	96	80	112	111	108
4 ^e trimestre	115	133	119	107	134	126	138	100	105	117	76	122	114	96
1982 1 ^{er} trimestre	117	133	89	110	150	111	129	83	107	114	94	123	116	83
2 ^e trimestre	112	138	113	106	152	120	119	112	109	122	82	129	116	94
3 ^e trimestre	105	120	80	92	111	120	108	96	86	98	81	113	116	84
4 ^e trimestre	116	131	81	97	140	134	137	92	105	122	76	119	112	73
1983 1 ^{er} trimestre	* 118	138	92	106	142	114	130	76	119	118	99	129	113	67
2 ^e trimestre	* 120	139	97	105	147	122	124	102	114	121	80	131	113	71
3 ^e trimestre	* 110	129	82	.	113	122	117	93	89	96	94	109	121	70
1982 Septembre	124	138	91	110	147	131	114	111	116	131	108	138	115	73
Octobre	122	139	78	99	148	141	133	103	112	125	89	126	117	83
Novembre	113	130	73	95	129	134	137	95	102	116	69	121	111	70
Décembre	112	123	88	96	144	127	140	78	100	124	69	109	107	67
1983 Janvier	* 114	136	95	104	141	112	139	69	112	108	85	124	116	72
Février	* 114	130	84	103	132	108	129	65	114	112	96	120	106	58
Mars	* 127	149	98	112	154	122	124	95	132	135	116	145	117	71
Avril	* 115	136	99	102	146	119	120	100	111	118	82	125	113	72
Mai	* 111	139	96	100	134	117	129	99	106	110	71	126	111	68
Juin	* 134	142	95	113	161	129	124	106	126	134	87	141	115	73
Juillet	* 81	109	77	.	86	105	110	74	59	58	78	68	122	67
Août	* 118	131	87	.	112	132	119	96	85	104	91	127	121	72
Septembre	* 131	148	80	.	143	129	122	108	124	126	113	133	119	72

¹ L'industrie du tabac, les cokeries et l'industrie du cuir dont les indices de production ne sont pas repris dans le tableau, interviennent respectivement pour 0,8 %, 0,1 % et 0,2 % dans l'ensemble de la production manufacturière industrielle.

IV - 2. — PRODUCTION INDUSTRIELLE

Indices 1975 = 100

Source : I.N.S.

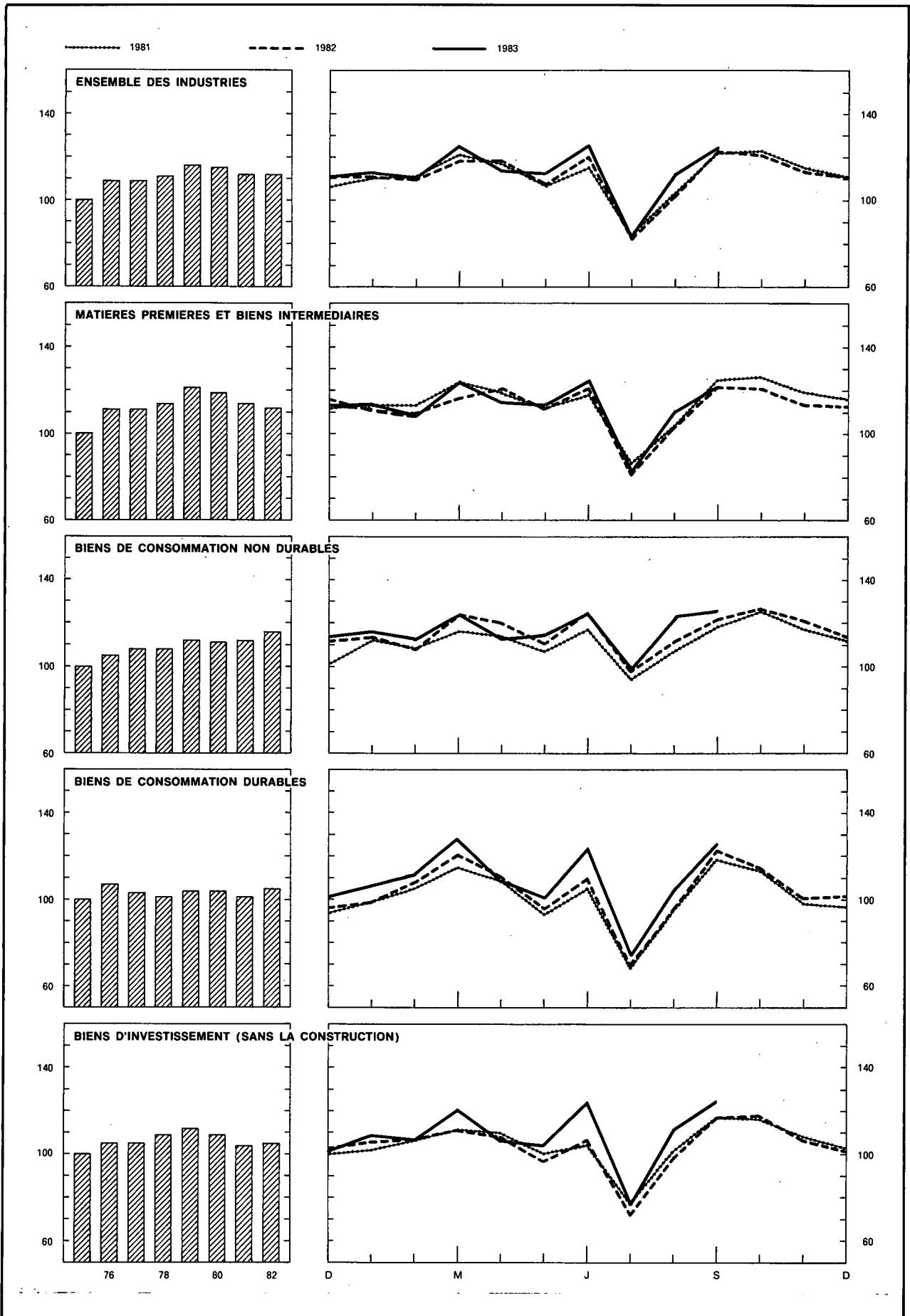

IV - 3. — ENERGIE

Sources : coke et houille : M.A.E., Administration des Mines; autres données : I.N.S.

Moyennes mensuelles ou mois	Pétrole (milliers de tonnes)					Gaz (millions de m ³)	Coke (milliers de tonnes)		Houille (milliers de tonnes)		Electricité (millions kWh)	
	Mise en œuvre de pétrole brut	Consommation intérieure					Importations de gaz naturel en U.E.B.L.	Production	Consommation intérieure	Production		Consommation intérieure
		Total ¹	Dont :									
		Essence autos	Gas-oil et fuel-oil léger	Fuel-oil résiduel								
1975	2.358	1.632	230	690	536	904	477	513	623	1.002	3.248	
1976	2.370	1.756	240	737	621	1.003	518	533	603	1.105	3.752	
1977	2.986	1.725	254	741	577	988	464	467	589	1.092	3.731	
1978	2.718	1.807	256	761	601	1.071	479	513	549	1.116	4.030	
1979	2.747	1.865	264	823	539	1.057	537	580	510	1.266	4.137	
1980	2.663	1.642	246	702	470	976	504	545	527	1.297	4.251	
1981	2.316	1.450	227	645	383	914	500	523	511	1.255	4.015	
1982	1.966	1.389	222	593	385	726	435	436	545	1.285	3.995	
1981 3 ^e trimestre	2.538	1.279	223	487	386	532	495	502	444	1.282	3.477	
1981 4 ^e trimestre	2.254	1.288 ²	202 ²	610 ²	272 ²	1.028	522	568	516	1.353	4.468	
1982 1 ^{er} trimestre	1.967	1.886	226	898	564	1.050	456	443	557	1.489	4.195	
1982 2 ^e trimestre	2.208	1.326	232	499	391	548	491	501	548	1.340	3.856	
1982 3 ^e trimestre	1.971	1.232	225	491	349	433	398	415	474	1.145	3.492	
1982 4 ^e trimestre	1.719	1.450	222	641	400	871	394	384	597	1.186	4.441	
1983 1 ^{er} trimestre	1.576	1.488	209	734	348	1.097	404	412	597	898	4.237	
1983 2 ^e trimestre	1.666	1.188	217	522	266	635	437	443	459	1.052	4.037	
1983 3 ^e trimestre							407	* 371	419	* 1.033	3.804	
1982 Novembre	1.642	1.377	211	553	429	975	386	381	614	1.305	4.455	
1982 Décembre	1.569	1.659	230	870	362	1.094	409	402	580	1.123	4.549	
1983 Janvier	1.694	1.443	223	717	331	1.093	408	408	613	959	4.498	
1983 Février	1.367	1.470	201	760	313	1.173	378	373	561	924	4.185	
1983 Mars	1.666	1.552	203	725	400	1.018	425	455	616	810	4.027	
1983 Avril	1.685	1.322	212	610	314	792	428	462	488	1.050	3.900	
1983 Mai	1.596	1.197	224	550	246	648	440	444	427	944	4.182	
1983 Juin	1.718	1.045	214	405	238	441	442	424	461	1.162	4.030	
1983 Juillet	1.545	802	203	334	153	323	426	* 364	285	* 1.000	3.577	
1983 Août	1.800	1.004	218	431	186	382	407	* 380	462	* 885	3.867	
1983 Septembre							387	* 370	511	* 1.214	3.967	
1983 Octobre									555		4.528	
1983 Novembre									615			

¹ Essence autos, gas-oil, fuel-oil résiduel, essences aviation et carburacteur (type essence), essences spéciales et white spirit, pétrole et carburacteur (type pétrole), huiles de graissage et autres produits lubrifiants, brai de pétrole résiduel, bitumes

asphaltiques, gaz de pétrole énergétiques et chimiques.
² Y compris des corrections portant sur l'ensemble de l'année.

IV - 4. — METALLURGIE

Source : I.N.S.

Moyennes mensuelles ou mois	Sidérurgie (milliers de tonnes)		Fabrications métalliques (milliards de francs)			
	Production d'acier brut	Production d'acier fini	Commandes inscrites			Expéditions
			pour le marché intérieur	pour les exportations	Total	
1975	966	659	13,9	24,3	38,2	37,2
1976	1.012	706	14,5	30,6	45,1	43,6
1977	938	719	15,7	30,0	45,7	44,8
1978	1.050	785	16,0	31,4	47,4	46,9
1979	1.120	863	18,0	36,9	54,9	50,0
1980	1.027	793	17,5	35,6	53,1	52,3
1981	1.024	743	17,7	37,9	55,6	54,4
1982	825	614	17,9	43,3	61,2	62,5
1981 3 ^e trimestre	967	674	18,7	32,2	50,9	47,3
1981 4 ^e trimestre	1.084	769	17,7	42,1	59,8	61,5
1982 1 ^{er} trimestre	845	608	17,5	45,1	62,6	60,2
1982 2 ^e trimestre	1.022	730	20,4	43,9	64,3	67,3
1982 3 ^e trimestre	724	584	15,7	37,1	52,8	53,6
1982 4 ^e trimestre	710	580	18,1	46,7	64,8	68,8
1983 1 ^{er} trimestre	840	598	20,0	49,3	69,3	67,9
1983 2 ^e trimestre	891	633	17,4	47,2	64,6	70,3
1983 3 ^e trimestre	* 730	516				
1982 Novembre	658	534	15,3	45,3	60,6	65,5
1982 Décembre	779	589	21,2	51,0	72,2	71,6
1983 Janvier	850	571	19,5	46,1	66,5	60,4
1983 Février	757	542	18,5	48,7	67,2	68,0
1983 Mars	913	683	22,2	52,2	74,4	76,5
1983 Avril	913	606	16,6	46,2	62,8	66,7
1983 Mai	882	599	16,8	44,4	61,2	66,6
1983 Juin	878	606	18,9	51,0	69,9	77,1
1983 Juillet	694	448	19,2	30,9	50,1	44,5
1983 Août	* 753	494	17,8	43,0	60,8	63,7
1983 Septembre	* 742	605				
1983 Octobre	* 967	668				
1983 Novembre	* 871					

IV - 5. — CONSTRUCTION

Sources : avis favorables : *Ministère des Travaux Publics, Administration de l'Urbanisme*; autres données : I.N.S.

Moyennes mensuelles ou mois	Logements					Autres bâtiments					Production Indice 1975 = 100 ¹
	Avis favorables	Autorisations de bâtir		Bâtiments commencés		Avis favorables	Autorisations de bâtir		Bâtiments commencés		
	Nombre	Nombre	Volume	Nombre	Volume	Nombre	Nombre	Volume	Nombre	Volume	
	(milliers)	(milliers)	(milliers de m ³)	(milliers)	(milliers de m ³)	(milliers)	(milliers)	(milliers de m ³)	(milliers)	(milliers de m ³)	
1975	5,7	6,3	3.336	6,4	3.425	0,5	0,5	2.362	0,6	2.404	100
1976	7,3	7,9	4.021	6,3	3.334	0,6	0,5	2.084	0,5	2.085	96
1977	5,7	6,4	3.362	6,0	3.163	0,5	0,5	2.103	0,5	1.825	95
1978	5,5	6,2	3.357	5,5	3.015	0,7	0,6	2.262	0,5	1.941	89
1979	4,7	5,2	2.920	5,7	3.111	0,7	0,6	2.370	0,6	2.005	72
1980	4,0	4,2	2.358	3,9	2.191	0,7	0,6	1.866	0,5	1.654	76
1981	2,8	2,9	1.672	2,7	1.608	0,6	0,4	1.800	0,4	1.444	62
1982	2,1	2,3	1.341	2,4	1.398	0,7	0,5	1.915	0,4	1.428	59
1981 3 ^e trimestre	2,4	2,8	1.583	2,4	1.468	0,6	0,5	2.418	0,4	1.616	—
4 ^e trimestre	2,3	2,6	1.449	2,6	1.488	0,5	0,4	1.371	0,5	1.573	—
1982 1 ^{er} trimestre	2,4	2,5	1.453	2,1	1.191	0,5	0,4	1.390	0,4	1.389	—
2 ^e trimestre	2,4	2,6	1.589	3,4	1.985	0,7	0,6	2.142	0,5	1.566	—
3 ^e trimestre	1,8	2,0	1.154	2,5	1.516	0,8	0,6	2.366	0,5	1.470	—
4 ^e trimestre	1,7	2,0	1.170	1,5	901	0,6	0,4	1.764	0,4	1.288	—
1983 1 ^{er} trimestre	1,8	1,9	1.191	2,0	1.176	0,6	0,4	1.684	0,4	1.434	—
2 ^e trimestre	2,1	2,2	1.292	2,8	1.705	0,8	0,6	1.904	0,5	2.269	—
3 ^e trimestre	1,5	1,7	1.080			0,7	0,6	1.805			—
1982 Septembre	1,8	2,2	1.190	2,5	1.575	0,8	0,6	2.536	0,5	2.198	59
Octobre	1,7	2,1	1.165	1,3	826	0,8	0,5	1.887	0,3	1.129	59
Novembre	1,4	1,9	1.141	1,7	1.025	0,5	0,4	1.740	0,4	1.778	58
Décembre	2,0	1,9	1.203	1,6	853	0,6	0,4	1.664	0,4	956	59
1983 Janvier	1,7	1,9	1.114	2,1	1.177	0,6	0,4	1.736	0,5	1.404	60
Février	1,6	1,8	1.148	1,9	1.040	0,5	0,4	1.322	0,4	1.082	58
Mars	2,1	2,0	1.311	2,1	1.311	0,7	0,5	1.993	0,4	1.816	57
Avril	2,1	2,5	1.369	3,0	1.784	0,7	0,6	2.368	0,5	1.742	55
Mai	1,9	2,2	1.366	2,3	1.538	0,7	0,6	1.770	0,4	2.171	54
Juin	2,2	1,9	1.142	3,0	1.792	0,9	0,6	1.575	0,7	2.895	53
Juillet	1,8	1,9	1.203	2,2	1.297	0,8	0,6	1.926	0,4	1.004	53
Août	1,5	1,7	1.086	1,8	1.199	0,6	0,6	1.924	0,5	1.945	52
Septembre	1,3	1,5	951			0,6	0,5	1.565			51

¹ Travaux publics et privés. *Indices mensuels* : moyennes mobiles des douze derniers mois de l'indice de la production non désaisonné corrigé pour la composition inégale des mois. *Indices annuels* : moyenne de l'indice de la production non

désaisonné, corrigé pour la composition inégale des mois, des douze mois de l'année et non la moyenne des indices mensuels.

IV - 6. — PRODUCTION INDUSTRIELLE DES PAYS DE LA COMMUNAUTE ECONOMIQUE EUROPEENNE

Source : O.C.D.E.

Indices généraux 1975 = 100
(ajustés pour variations saisonnières)

----- 1981

- - - - - 1982

———— 1983

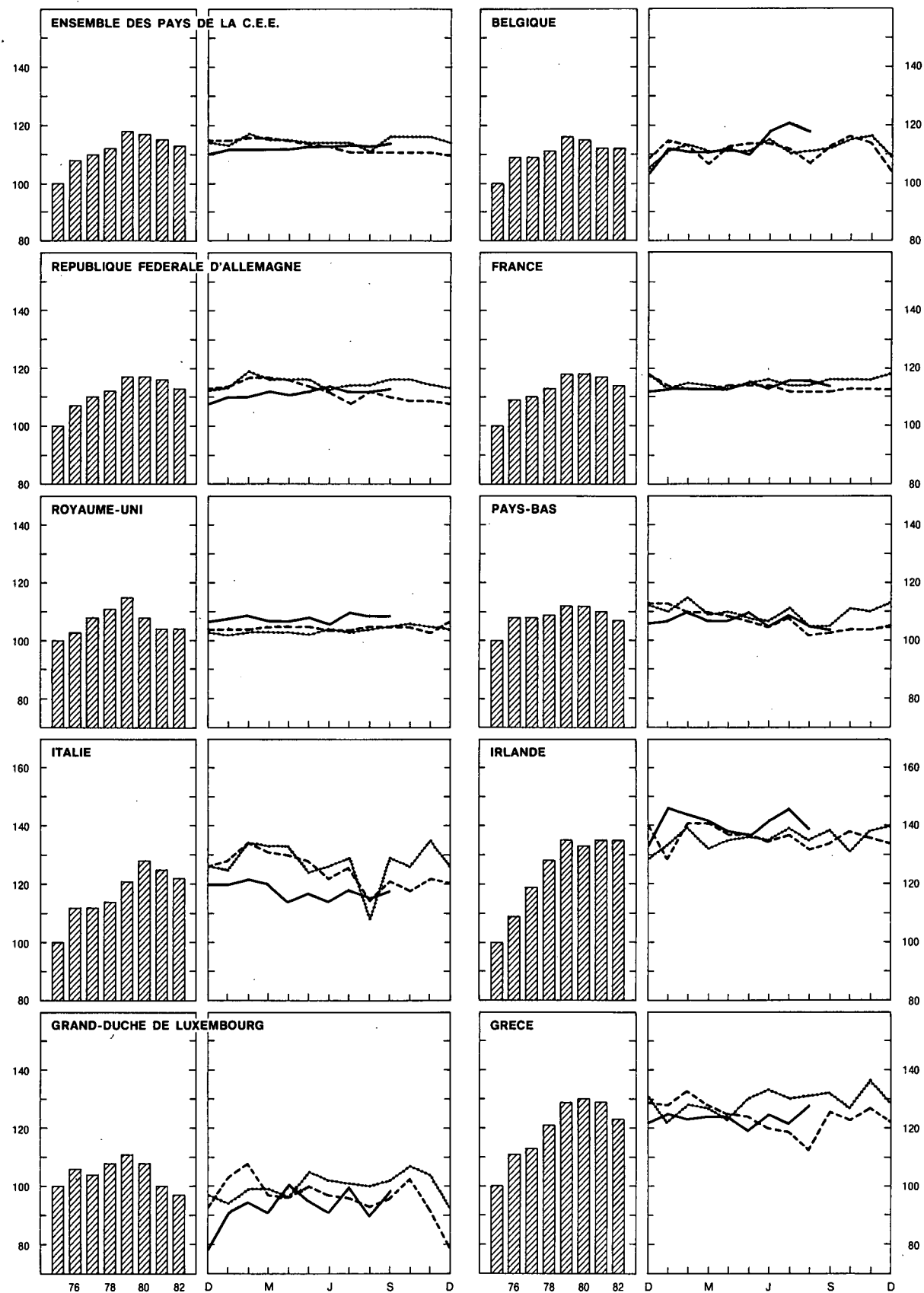

IV - 6. — PRODUCTION INDUSTRIELLE DES PAYS DE LA COMMUNAUTE ECONOMIQUE EUROPEENNE

Indices 1975 = 100

(ajustés pour variations saisonnières)

Source : O.C.D.E.

	Ensemble des pays C.E.E. (9 pays ¹)		Belgique		République Fédérale d'Allemagne ²		France		Royaume-Uni		Pays-Bas		Italie		Irlande		Grand-Duché de Luxembourg		Grèce	
	Indices	% de variat. ³	Indices	% de variat. ³	Indices	% de variat. ³	Indices	% de variat. ³	Indices	% de variat. ³	Indices	% de variat. ³	Indices	% de variat. ³	Indices	% de variat. ³	Indices	% de variat. ³	Indices	% de variat. ³
1975	100	- 6,5	100	- 9,9	100	- 5,7	100	- 7,4	100	- 4,8	100	- 4,8	100	- 9,1	100	- 6,5	100	-21,9	100	+ 4,2
1976	108	+ 8,0	109	+ 9,0	107	+ 7,0	109	+ 9,0	103	+ 3,0	108	+ 8,0	112	+12,0	109	+ 9,0	106	+ 6,0	111	+11,0
1977	110	+ 1,9	109	0,0	110	+ 2,8	112	+ 2,8	108	+ 4,9	108	0,0	112	0,0	119	+ 9,2	104	- 1,9	113	+ 1,8
1978	112	+ 1,8	111	+ 1,8	112	+ 1,8	113	+ 0,9	112	+ 3,7	109	+ 0,9	114	+ 1,8	127	+ 6,7	108	+ 3,8	121	+ 7,1
1979	118	+ 5,4	116	+ 4,5	117	+ 4,5	118	+ 4,4	116	+ 3,6	112	+ 2,8	121	+ 6,1	135	+ 6,3	111	+ 2,8	129	+ 6,6
1980	117	- 0,8	115	- 1,3	117	0,0	118	0,0	108	- 6,5	112	0,0	128	+ 5,1	133	- 1,5	108	- 3,3	130	+ 0,9
1981	115	- 2,0	112	- 2,7	116	- 1,3	117	- 0,8	104	- 4,0	110	- 1,8	125	- 2,1	135	+ 1,4	100	- 6,8	129	- 0,7
1982	113	- 1,6	112	- 0,2	113	- 2,5	115	- 1,7	106	+ 2,1	107	- 2,7	122	- 2,6	136	+ 0,4	97	- 3,7	123	- 4,4
1981 3 ^e trimestre	114	- 0,9	112	- 1,8	115	0,0	117	0,0	105	- 0,9	108	0,0	125	- 0,8	136	+ 1,6	101	- 1,0	131	0,0
4 ^e trimestre	116	+ 0,9	113	+ 2,8	115	+ 0,9	117	+ 0,9	106	+ 1,9	111	- 1,8	128	0,0	135	+ 4,7	102	0,0	131	+ 2,3
1982 1 ^{er} trimestre	116	+ 0,9	110	+ 0,4	115	- 0,9	116	+ 0,9	105	+ 1,9	111	- 1,8	131	+ 1,1	135	+ 1,5	102	+ 4,6	128	+ 2,2
2 ^e trimestre	114	0,0	113	+ 0,9	114	- 0,9	116	- 0,9	106	+ 3,0	107	- 2,7	127	- 0,7	136	+ 1,5	97	- 3,6	123	- 5,0
3 ^e trimestre	111	- 2,6	112	+ 0,2	111	- 3,5	113	- 3,6	107	+ 2,3	104	- 2,7	121	- 3,4	134	- 1,5	95	- 5,5	119	- 9,5
4 ^e trimestre	111	- 4,3	111	- 2,0	109	- 4,4	115	- 1,7	107	+ 0,2	105	- 5,4	120	- 6,2	136	+ 0,7	91	-10,3	123	- 5,6
1983 1 ^{er} trimestre	112	- 2,8	111	+ 0,6	111	- 3,5	116	- 0,9	108	+ 2,5	108	- 2,7	121	- 7,6	144	+ 6,6	92	- 9,7	125	- 2,7
2 ^e trimestre	113	- 1,5	114	+ 1,1	113	- 0,9	116	0,0	107	+ 1,0	107	0,0	115	- 9,0	139	+ 1,9	95	- 1,4	123	+ 0,1
3 ^e trimestre	114	+ 2,3	.	.	113	+ 1,8	116	+ 2,7	109	+ 2,1	106	+ 1,9	117	- 3,1	.	.	96	+ 0,9	.	.
1982 Septembre	111	- 4,3	112	0,0	110	- 5,2	112	- 3,4	108	+ 2,9	104	- 0,9	121	- 6,2	134	- 2,9	96	- 5,9	124	- 6,1
Octobre	111	- 5,2	116	+ 0,9	109	- 6,0	113	- 2,6	107	+ 0,9	104	- 6,3	118	- 6,3	138	+ 5,3	102	- 4,7	124	- 2,4
Novembre	111	- 4,3	110	- 5,2	109	- 4,4	114	- 1,7	105	0,0	104	- 5,5	122	- 9,6	136	- 1,4	91	-12,5	124	- 8,8
Décembre	110	- 4,3	107	- 1,8	108	- 4,4	112	- 5,1	107	+ 2,9	107	- 5,4	120	- 4,8	134	- 4,3	82	-10,8	122	- 5,4
1983 Janvier	112	- 1,8	112	- 2,6	110	- 3,5	114	0,0	108	+ 2,9	107	- 5,3	120	- 6,2	146	+13,2	90	-12,6	125	- 2,3
Février	113	- 3,4	111	- 1,8	110	- 6,0	113	0,0	109	+ 3,8	110	0,0	122	- 9,0	144	+ 4,3	95	-12,0	124	- 6,8
Mars	112	- 3,4	111	+ 3,7	111	- 5,1	113	0,0	107	+ 1,9	107	- 1,8	120	- 8,4	142	+ 2,9	91	- 6,2	125	- 1,6
Avril	112	- 2,6	112	- 0,9	111	- 4,3	113	- 0,9	107	+ 0,9	107	- 2,7	114	-12,3	138	+ 0,7	101	+ 5,2	125	+ 0,8
Mai	113	- 2,6	110	- 3,5	112	- 1,8	116	+ 1,8	108	+ 2,8	110	+ 2,8	117	- 8,6	137	+ 0,7	95	- 5,0	119	- 4,0
Juin	113	+ 0,9	118	+ 8,3	114	+ 1,8	114	0,0	106	+ 1,0	105	0,0	114	- 6,6	142	+ 4,4	91	- 6,2	125	+ 5,0
Juillet	114	+ 1,8	121	+ 6,1	112	+ 2,8	116	+ 3,6	110	+ 3,8	109	+ 1,9	118	- 6,3	146	+ 6,6	100	+ 4,2	122	+ 2,5
Août	113	+ 2,7	118	+ 8,3	112	+ 0,9	116	+ 3,6	109	+ 1,9	105	+ 2,9	115	0,0	139	+ 3,7	90	- 5,3	128	+13,3
Septembre	114	+ 1,8	.	.	113	+ 2,7	114	+ 1,8	109	+ 0,9	104	0,0	118	- 2,5	.	.	99	+ 3,1	.	.

¹ Belgique, République Fédérale d'Allemagne, France, Royaume-Uni, Italie, Pays-Bas, Irlande, Grand-Duché de Luxembourg et Grèce. Le Danemark n'établit pas d'indice de la production industrielle.

² Y compris Berlin-Ouest.

³ Pourcentage de variation par rapport à l'indice de l'année précédente, ou la période correspondante de l'année précédente.

Références bibliographiques : *Annuaire statistique de la Belgique*. — *Bulletin de Statistique de l'I.N.S.* — *Statistiques Economiques belges 1960-1970*. — *Service de Conjoncture (IRES)*. — *L'Echo de la Bourse-Agèfi*. — *La Construction*. — *Principaux indicateurs économiques* (O.C.D.E.).

V. — SERVICES

1. — TRANSPORTS

a. — Activités de la S.N.C.B. et de la SABENA

Sources : S.N.C.B. et SABENA.

Moyennes mensuelles ou mois	S.N.C.B.					SABENA	
	Trafic voyageurs	Trafic marchandises (wagons complets)				Trafic payant aérien régulier	
	Voyageurs-km	Tonnes-km productives ¹	Tonnage total	dont :		Passagers-km	Tonnes-km
				combustibles et huiles minérales	minerais		
	(millions)		(milliers de tonnes)			(millions)	
1975	—	563	4.933	1.317	1.218	316,2	52,6
1976	—	554	4.936	1.318	1.219	324,4	56,3
1977	—	541	4.861	1.355	1.005	337,4	59,4
1978	595	593	5.266	1.362	1.132	374,8	65,9
1979	580	711	6.157	1.597	1.327	401,7	70,0
1980	580	667	5.922	1.607	1.230	404,3	70,0
1981	590	628	5.803	1.617	1.190	433,5	76,8
1982	573	566	5.200	1.541	949	440,4	80,6
1981 3 ^e trimestre	589	574	5.399	1.545	1.093	551,9	86,6
4 ^e trimestre	607	691	6.405	1.821	1.223	387,5	77,4
1982 1 ^{er} trimestre	583	579	5.239	1.681	874	366,8	75,8
2 ^e trimestre	578	641	5.919	1.680	1.210	454,1	81,8
3 ^e trimestre	561	512	4.587	1.305	896	545,4	86,9
4 ^e trimestre	570	533	5.055	1.494	816	395,4	77,9
1983 1 ^{er} trimestre	561	537	5.150	1.562	781	371,0	72,9
2 ^e trimestre	580	602	5.561	1.475	981	447,1	82,1
3 ^e trimestre	* 499	460	4.190	1.169	712	560,5	91,7
1982 Novembre	561	498	4.699	1.381	697	349,3	73,0
Décembre	558	562	5.370	1.641	889	378,8	76,9
1983 Janvier	567	487	4.798	1.436	795	391,3	72,5
Février	546	503	4.688	1.444	686	306,2	65,9
Mars	571	620	5.965	1.806	863	415,6	80,2
Avril	588	600	5.615	1.531	940	425,5	79,0
Mai	577	581	5.352	1.406	941	425,4	80,3
Juin	576	626	5.715	1.489	1.061	490,4	87,1
Juillet	520	502	4.564	1.249	824	594,4	93,6
Août	558	500	4.605	1.303	768	570,9	91,1
Septembre	* 420	377	3.402	956	544	! 516,1	90,4
Octobre	* 567	698	6.176	1.709	1.128	452,7	85,7
Novembre		675	6.109			355,2	78,1

¹ Les tonnes-km productives sont relatives aux transports commerciaux (à l'exclusion des transports en service) : c'est la somme des produits du poids de chaque expédition par le parcours pour lequel elle a été taxée.

V - 1b. — Navigation maritime

V - 1c. —
Navigation
intérieure

Sources : *Stad Antwerpen - Havenbedrijf* [col. (1)], *Stad Gent - Havendienst* [col. (4)], *Maatschappij van de Brugse Zeevaartinrichtingen N.V.* [col. (7)], I.N.S. (autres colonnes).

Source : I.N.S.

Moyennes mensuelles ou mois	Port d'Anvers			Port de Gand			Ports de Bruges et Zeebrugge			Ensemble des trafics ²	
	Capacité des navires entrés ¹	Marchandises (milliers de tonnes métriques)		Capacité des navires entrés ¹	Marchandises (milliers de tonnes métriques)		Capacité des navires entrés ¹	Marchandises (milliers de tonnes métriques)		(milliers de tonnes mé- triques)	(millions de tonnes-km)
		Entrées	Sorties		Entrées	Sorties		Entrées	Sorties		
(1)	(2)	(3)	(4)	(5)	(6)	(7)	(8)	(9)	(1)	(2)	
1975	5.082	2.612	2.299	657	729	427	1.963	579	118	6.978	427
1976	5.528	3.225	2.222	772	807	373	1.944	636	129	8.356	506
1977	5.686	3.107	2.729	737	927	300	2.090	651	126	8.410	480
1978	8.157	3.027	2.677	1.083	1.001	245	3.500	698	136	8.354	495
1979	8.628	3.440	2.663	1.273	1.184	297	3.764	745	149	8.450	492
1980	8.558	3.603	3.003	1.310	1.205	282	4.017	815	164	8.411	488
1981	8.718	3.479	3.024	1.392	1.234	274	3.781	635	174	8.100	454
1982	* 9.390	* 3.893	* 2.796	* 1.560	* 1.502	* 279		* 355	* 156	7.549	417
1981 2 ^e trimestre ..	8.871	3.303	2.946	1.431	1.140	268	3.754	609	191	8.519	474
3 ^e trimestre ..	8.583	3.300	3.165	1.400	1.230	297	4.024	546	170	7.888	435
4 ^e trimestre ..	9.009	3.554	3.069	1.518	1.346	272	3.527	613	176	8.155	468
1982 1 ^{er} trimestre ..	9.222	3.573	2.632	1.570	1.606	304	3.252	351	141	6.761	388
2 ^e trimestre ..	10.308	4.391	2.858	1.665	1.463	285	3.310	448	147	8.414	446
3 ^e trimestre ..	9.167	4.049	2.777	1.502	1.375	236	3.196	322	128	7.467	406
4 ^e trimestre ..	8.862	3.560	2.917	1.505	1.565	292		300	207	7.554	428
1983 1 ^{er} trimestre ..	8.878	3.547	2.687		1.187	158		262	163	6.904	398
2 ^e trimestre ..	9.280										
1982 Juin	10.224	4.956	3.123	1.571	1.822	339	3.133	438	146	8.805	453
Juillet	9.446	3.753	2.906	1.298	1.337	197	3.097	313	98	6.941	381
Août	8.816	3.666	2.173	1.690	1.232	260	3.178	325	120	7.548	395
Septembre	9.240	4.729	3.252	1.517	1.555	251	3.312	327	165	7.911	443
Octobre	9.044	3.602	3.141	1.648	969	282	3.423	353	230	7.629	434
Novembre	8.779	3.690	2.925	1.384	2.162	297		262	230	6.941	413
Décembre	8.764	3.387	2.684	1.482	1.565	296		286	160	8.093	439
1983 Janvier	8.661	3.141	2.844		1.518	171		303	205	6.756	376
Février	8.613	3.341	2.056		947	149		209	140	6.190	371
Mars	9.359	4.160	3.162		1.095	155		273	143	7.765	447
Avril	9.780	3.431	2.486		1.068	239		389	185	7.723	422
Mai	8.925									6.691	401
Juin	9.134										

¹ Jusqu'en 1977, milliers de tonnes de jauge nettes suivant la méthode de mesure belge; à partir de 1978, milliers de tonnes de jauge brutes.
² Trafic intérieur, importations, exportations et transit.

V - 2. — TOURISME

Nuits passées par les touristes en Belgique¹

(milliers)

Source : I.N.S.

Moyennes mensuelles ou mois	Total	dont pays de résidence habituelle					
		Belgique	France	Pays-Bas	Royaume-Uni	République Fédérale d'Allemagne	Etats-Unis d'Amérique
1975	2.458	1.788	91	173	107	120	42
1976	2.484	1.824	88	182	99	117	43
1977	2.434	1.799	82	170	85	118	46
1978	2.073	1.536	55	153	79	94	38
1979	2.114	1.545	57	164	82	93	43
1980	2.158	1.560	73	159	93	99	41
1981	2.235	1.635	74	160	93	97	41
1982	2.236	1.614	65	196	82	99	45
1981 2 ^e trimestre	2.081	1.399	69	137	112	112	47
3 ^e trimestre	4.915	3.869	98	392	149	170	52
4 ^e trimestre	667	358	38	44	48	43	34
1982 1 ^{er} trimestre	493	234	35	36	34	37	29
2 ^e trimestre	2.142	1.512	80	137	112	113	50
3 ^e trimestre	5.525	4.318	104	496	131	205	66
4 ^e trimestre	786	393	41	114	49	42	36
1983 1 ^{er} trimestre	582	266	32	98	35	34	27
2 ^e trimestre	2.207	1.478	68	210	134	117	56
1982 Juin	2.394	1.682	70	165	115	135	66
Juillet	7.945	6.443	98	772	131	224	70
Août	6.610	5.196	143	534	153	278	65
Septembre	2.019	1.316	71	183	108	113	64
Octobre	893	382	52	141	79	61	52
Novembre	711	354	41	93	38	37	30
Décembre	754	442	31	109	31	29	25
1983 Janvier	475	205	27	88	24	27	24
Février	588	279	33	102	33	33	23
Mars	682	315	36	103	49	42	34
Avril	1.693	1.130	67	134	117	78	44
Mai	2.379	1.585	79	241	138	121	58
Juin	2.548	1.718	57	254	148	153	67

¹ Y compris les nuitées de camping.

V - 3. — COMMERCE INTERIEUR

a. — Ventes du commerce de détail

Indices 1975 = 100

Source : I.N.S.

Moyennes mensuelles ou mois	Par formes de distribution				Par catégories de produits				Ensemble	
	Petit commerce de détail ¹	Grands magasins et entreprises de commerce de détail à succursales ²	Coopératives de consommation	Supermarchés ³	Alimentation ⁴	Textiles et habillement ⁵	Articles d'ameublement et de ménage	Autres articles	Valeur	Quantité ⁶
Coefficient de pondération en % de l'indice général en 1981, 1982 et 1983	—	—	—	—	37,5	14,9	16,6	31,0	100,0	—
1975	100	100	100	100	100	100	100	100	100	100
1976	115	115	100	109	113	113	117	115	115	106
1977	121	129	95	117	120	118	125	124	122	107
1978	126	140	87	120	125	124	127	133	128	109
1979	136	154	86	127	132	135	130	152	138	114
1980	148	165	84	136	141	144	145	167	150	115
1981	* 154	178	72	143	* 149	* 151	* 147	* 175	* 157	* 112
1982	* 167	193	65	152	* 160	* 165	* 154	* 194	* 169	* 110
1981 3 ^e trimestre	* 145	168	71	144	* 148	* 133	* 139	* 162	* 149	* 104
4 ^e trimestre	* 168	203	74	159	* 161	* 182	* 165	* 184	* 173	* 118
1982 1 ^{er} trimestre	* 155	174	63	138	* 148	* 141	* 134	* 191	* 157	* 106
2 ^e trimestre	* 171	195	67	152	* 162	* 173	* 152	* 201	* 173	* 114
3 ^e trimestre	* 156	184	64	152	* 158	* 148	* 144	* 178	* 160	* 102
4 ^e trimestre	* 184	219	66	168	* 173	* 196	* 185	* 205	* 187	* 118
1983 1 ^{er} trimestre	* 155	198	52	145	* 155	* 149	* 127	* 197	* 160	* 100
2 ^e trimestre	* 163	214	46	158	* 160	* 174	* 136	* 202	* 169	* 104
3 ^e trimestre	* 155	208	46	163	* 160	* 154	* 139	* 188	* 163	* 97
1982 Septembre	* 168	183	62	145	* 159	* 157	* 156	* 196	* 169	* 107
Octobre	* 173	208	64	158	* 163	* 197	* 156	* 197	* 177	* 111
Novembre	* 160	193	60	155	* 157	* 169	* 149	* 180	* 164	* 103
Décembre	* 218	255	74	193	* 198	* 222	* 249	* 237	* 221	* 139
1983 Janvier	* 150	191	58	142	* 152	* 164	* 117	* 180	* 155	* 97
Février	* 147	186	48	139	* 149	* 123	* 123	* 189	* 152	* 94
Mars	* 169	217	51	155	* 162	* 160	* 141	* 222	* 175	* 108
Avril	* 160	217	47	158	* 158	* 181	* 123	* 202	* 167	* 104
Mai	* 161	205	44	153	* 157	* 168	* 136	* 197	* 166	* 102
Juin	* 168	220	46	162	* 165	* 174	* 148	* 206	* 175	* 106
Juillet	* 142	209	51	169	* 157	* 159	* 121	* 164	* 153	* 92
Août	* 155	200	46	160	* 161	* 133	* 141	* 190	* 161	* 96
Septembre	* 169	215	42	159	* 162	* 168	* 154	* 210	* 175	* 103

¹ Indices calculés sur base des données d'un sondage.

² Grand magasins à rayons multiples et entreprises de commerce de détail à succursales possédant au moins cinq établissements.

³ Petites et moyennes entreprises de supermarchés, à libre service complet ou partiel.

⁴ Y compris le tabac, mais uniquement pour le petit commerce de détail.

⁵ Y compris les textiles d'ameublement.

⁶ Indice de valeur déflaté par l'indice général des prix à la consommation dont on a éliminé les services et les loyers.

V - 3b. — Ventes à tempérament

1° — Résultats généraux

Source : I.N.S.

	Contrats en cours à fin de semestre (milliers)				Crédits en cours à fin de semestre (milliards de francs)				Crédits accordés au cours du semestre (milliards de francs)			
	Total	Financement par			Total	Financement par			Total	Financement par		
		vendeurs	banques	autres ¹		vendeurs	banques	autres ¹		vendeurs	banques	autres ¹
1980 1 ^{er} semestre	1.522	785	314	423	77,0	10,0	38,6	28,4	26,7	4,4	11,8	10,5
2 ^e semestre	1.491	768	310	413	74,7	9,2	36,9	28,6	19,4	3,2	8,5	7,7
1981 1 ^{er} semestre	1.586	890	310	386	72,6	8,5	36,9	27,2	20,8	3,4	9,3	8,1
2 ^e semestre	1.545	872	306	367	69,0	7,6	35,1	26,3	17,5	3,1	8,0	6,4
1982 1 ^{er} semestre	1.397	755	309	333	69,3	6,8	36,7	25,8	22,0	3,0	10,8	8,2
2 ^e semestre	1.261	638	310	313	67,6	6,2	36,1	25,3	17,8	2,5	9,1	6,2

2° — Retards de paiement

	Débiteurs en retard de payer 3 termes échus et plus au cours du semestre (milliers)				Créances dues par les débiteurs visés dans les colonnes précédentes (milliards de francs)			
	Total	Financement par			Total	Financement par		
		vendeurs	banques	autres ¹		vendeurs	banques	autres ¹
1980 1 ^{er} semestre	62	42	5	15	1,3	0,2	0,5	0,6
2 ^e semestre	66	46	5	15	1,3	0,2	0,5	0,6
1981 1 ^{er} semestre	66	47	7	12	1,6	0,3	0,8	0,5
2 ^e semestre	64	47	6	11	1,4	0,3	0,6	0,5
1982 1 ^{er} semestre	65	50	6	9	1,4	0,3	0,6	0,5
2 ^e semestre	75	59	6	10	1,4	0,3	0,5	0,6

3° — Répartition des crédits accordés au cours du semestre, par nature des marchandises

	Total	Camions, camionnettes, autobus, matériel de transport lourd		Matériel et tracteurs agricoles, bétail	Autos pour transport de personnes, exceptés autobus		Motos, scooters, vélos, vélomoteurs, bicyclettes	Textiles, fourrures, vêtements	Livres	Autre équipement professionnel	Autres articles à usage personnel	Divers ²
		neufs	usagés		neuves	usagées						
		Contrats (milliers)										
1980 1 ^{er} semestre	830	4	1	1	100	14	8	144	109	6	418	25
2 ^e semestre	630	3	1	1	65	12	5	97	100	5	322	19
1981 1 ^{er} semestre	730	3	1	1	73	12	8	94	132	5	385	16
2 ^e semestre	762	3	1	1	52	10	5	136	139	4	397	14
1982 1 ^{er} semestre	753	3	1	1	73	13	7	143	139	5	355	13
2 ^e semestre	578	3	1	1	48	11	5	126	115	5	248	15
Crédits accordés (milliards de francs)												
1980 1 ^{er} semestre	26,7	1,9	0,3	0,3	16,2	1,3	0,2	0,2	0,4	1,7	3,2	1,0
2 ^e semestre	19,4	1,3	0,2	0,3	10,5	1,0	0,2	0,2	0,4	1,4	3,2	0,7
1981 1 ^{er} semestre	20,8	1,3	0,3	0,2	12,0	1,1	0,2	0,1	0,5	1,2	3,2	0,7
2 ^e semestre	17,5	1,1	0,2	0,2	8,8	1,0	0,2	0,2	0,6	1,3	3,2	0,7
1982 1 ^{er} semestre	22,0	1,3	0,3	0,3	13,0	1,2	0,2	0,2	0,7	1,4	2,8	0,6
2 ^e semestre	17,8	1,2	0,2	0,2	9,3	1,2	0,2	0,2	0,6	1,3	2,8	0,6

¹ Organismes de financement et particuliers.

² Y compris les services (voyages, réparations de véhicules à moteur, chauffage central, etc.).

V - 4. — CHAMBRES DE COMPENSATION

Moyennes mensuelles ou mois	Nombre de chambres (fin de période)	Débit									
		Bruxelles						Province		Total général	
		Argent au jour le jour		Autres opérations ¹		Total					
		Milliers de pièces	Milliards de francs	Milliers de pièces	Milliards de francs	Milliers de pièces	Milliards de francs	Milliers de pièces	Milliards de francs	Milliers de pièces	Milliards de francs
1975	33	—	—	8.986	1.972	—	—	3.222	357	—	—
1976	32	1	* 254	10.405	2.933	10.406	* 3.187	2.896	398	13.302	* 3.585
1977	30	2	289	12.429	3.859	12.431	4.148	2.625	422	15.056	4.570
1978	26	2	286	14.102	3.939	14.104	4.225	2.361	437	16.465	4.662
1979	26	1	312	16.235	4.550	16.236	4.862	2.118	476	18.354	5.338
1980	26	2	318	18.772	5.319	18.774	5.637	2.035	533	20.809	6.170
1981	26	2	341	21.271	6.392	21.273	6.733	1.945	520	23.218	7.253
1982	26	2	337	23.715	7.455	23.717	7.792	1.717	573	25.434	8.365
1981 3 ^e trimestre	26	2	357	20.651	7.096	20.653	7.453	1.805	507	22.458	7.960
4 ^e trimestre	26	2	314	23.144	6.891	23.146	7.205	1.910	539	25.056	7.744
1982 1 ^{er} trimestre	26	2	349	22.495	7.477	22.497	7.826	1.794	551	24.291	8.377
2 ^e trimestre	24	2	322	23.609	7.133	23.611	7.455	1.867	581	25.478	8.036
3 ^e trimestre	24	2	346	23.011	7.908	23.013	8.254	1.589	560	24.602	8.814
4 ^e trimestre	24	2	332	25.746	7.300	25.748	7.632	1.617	598	27.365	8.230
1983 1 ^{er} trimestre	24	2	323	24.910	8.213	24.912	8.536	1.430	598	26.342	9.134
2 ^e trimestre	24	1	325	26.617	7.975	26.618	8.300	1.471	610	28.089	8.910
3 ^e trimestre	24	2	368	25.153	6.810	25.155	7.178	1.292	587	26.447	7.765
1982 Novembre	24	2	303	24.739	7.186	24.741	7.489	1.502	563	26.243	8.052
Décembre	24	2	369	28.545	8.189	28.547	8.558	1.762	647	30.309	9.205
1983 Janvier	24	2	312	24.118	7.984	24.120	8.296	1.443	594	25.563	8.890
Février	24	2	291	23.110	7.931	23.112	8.222	1.301	559	24.413	8.781
Mars	24	2	366	27.502	8.725	27.504	9.091	1.545	641	29.049	9.732
Avril	24	1	283	24.482	7.704	24.483	7.987	1.426	544	25.909	8.531
Mai	24	1	306	27.082	7.398	27.083	7.704	1.423	595	28.506	8.299
Juin	24	2	386	28.287	8.823	28.289	9.209	1.564	692	29.853	9.901
Juillet	24	1	323	24.446	6.737	24.447	7.060	1.340	585	25.787	7.645
Août	24	2	330	26.203	6.420	26.205	6.750	1.354	587	27.559	7.337
Septembre	24	2	452	24.813	7.271	24.815	7.723	1.181	589	25.996	8.312
Octobre	24	2	328	28.968	7.660	28.970	7.988	1.536	602	30.506	8.590
Novembre	24	1	320	27.970	6.768	27.971	7.088	1.317	582	29.288	7.670

¹ Titres, effets publics, coupons, virements, chèques, traites, promesses, quittances, opérations sur l'étranger, etc..

Références bibliographiques : *Annuaire statistique de la Belgique*. — *Bulletin de Statistique de l'I.N.S.* — *Statistiques économiques belges 1960-1970*. — *Annuaire statistique de la S.N.C.B.* — *Statistique mensuelle du trafic international des ports (I.N.S.)*. — *Les Transports maritimes, Etude Annuelle (O.C.D.E.)*.

VI. — REVENUS

1. — REMUNERATIONS DES TRAVAILLEURS (hommes et femmes)

Indices 1975 = 100

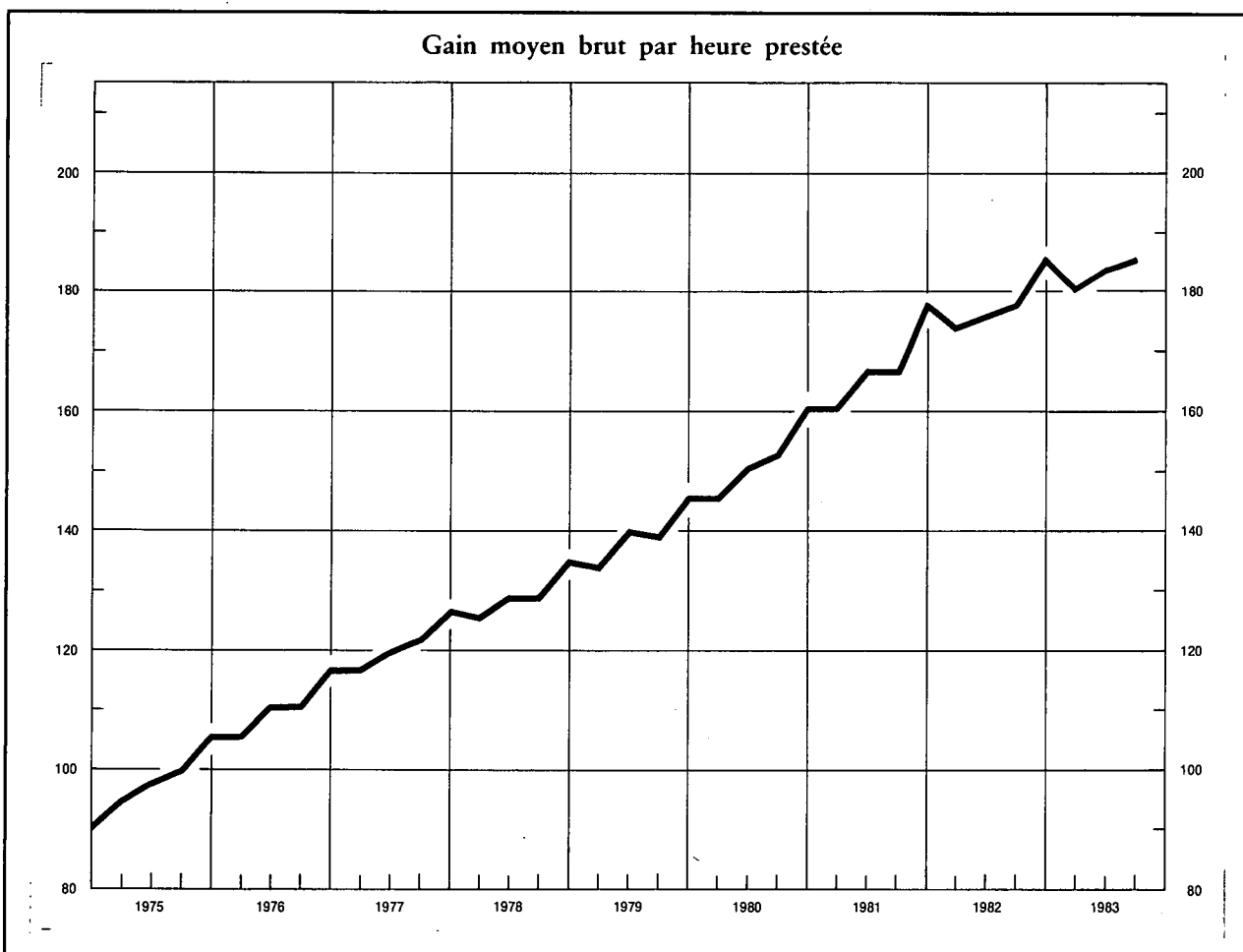

	Rémunérations des ouvriers dans l'industrie ¹				Salaires conventionnels ⁴			
	Gain moyen brut par heure prestée	Salaires horaires type ²		Salaires-coût horaire ³	Ouvriers		Employés	
		ouvrier qualifié	ouvrier non qualifié		Indice général	dont : Industries manufacturières	Indice général	dont : Industries manufacturières
Sources :	B.N.B.			I.R.E.S.	Ministère de l'Emploi et du Travail			
1975	100	100	100	100	100,0	100,0	100,0	100,0
1976	111	112	112	110	113,5	112,6	112,1	110,7
1977	121	122	122	121	124,7	123,1	121,5	119,5
1978	130	129	131	130	132,7	130,1	129,1	125,9
1979	140	139	140	140	141,6	138,4	136,5	132,6
1980	153	152	153	153	153,8	150,6	146,9	142,8
1981	168	164	168	165	167,5	163,8	158,3	153,3
1982	179	175	180	171	179,6	176,1	168,9	164,4
1981 Septembre	167	164	168	160	168,4	164,7	160,1	154,4
1981 Décembre	178	169	173	170	173,4	169,8	163,7	158,7
1982 Mars	174	172	176	167	176,1	172,4	165,1	160,6
1982 Juin	176	173	178	169	177,4	174,0	167,2	162,7
1982 Septembre	178	176	181	170	180,8	177,5	170,2	165,6
1982 Décembre	186	178	184	178	183,9	180,5	173,2	168,5
1983 Mars	* 181	180	186	* 180	186,9	183,5	175,8	171,4
1983 Juin	* 184	* 181	* 188	* 183	188,3	184,7	176,5	172,2
1983 Septembre	* 186	* 183	* 189	* 185	190,9	187,5	178,7	174,5

¹ Données annuelles : moyenne des mois de mars, juin, septembre et décembre. Pour convertir les indices base 1975 = 100 en indices base 1970 = 100, il suffit de multiplier les chiffres actuels par les coefficients suivants : gain moyen brut par heure prestée : 2,161 ; salaire horaire type — ouvrier qualifié : 2,048 — ouvrier non qualifié : 2,144 ; salaire-coût horaire : 2,230.

² Non compris les ouvriers du transport.

³ Cet indice, qui n'englobe pas les charbonnages, donne le salaire-coût horaire de la main-d'œuvre, y compris les charges sociales légales supportées par l'employeur et non pas le coût par unité produite.

⁴ Données trimestrielles : fin de période : données annuelles : moyenne des données à fin de trimestre. Le salaire conventionnel des ouvriers étant horaire et celui des employés étant mensuel, une réduction conventionnelle de la durée du travail entraîne une hausse du premier, mais non du second. Il y a lieu de tenir compte de cette différence dans toute comparaison des évolutions respectives de ces indices.

VI - 2. — REMUNERATIONS MOYENNES BRUTES DES TRAVAILLEURS DANS L'INDUSTRIE

(Hommes et femmes)

Source : I.N.S.

Groupes et branches d'industrie	1980	1981	1981	1982	1982	1980	1981	1981	1982	1982
	octobre	avril	octobre	avril	octobre	octobre	avril	octobre	avril	octobre
	Gains horaires des ouvriers (francs par heure)					Traitements mensuels des employés (milliers de francs par mois)				
Ensemble de l'industrie	222	236	245	253	259	56,7	59,6	61,4	63,5	64,5
Industrie extractive	258	269	277	283	289	67,4	70,1	67,7	70,4	68,4
Bâtiment et génie civil	233	246	250	259	263	54,5	57,0	59,3	61,1	61,7
Industrie manufacturière	221	233	243	251	257	56,1	59,1	61,2	63,2	64,4
dont :										
Fabrication d'ouvrages en métaux (à l'exclusion des machines et du matériel de transport)	229	241	251	258		55,0	57,5	60,0	61,7	
Construction de machines et de matériel mécanique	232	245	255	261		55,1	57,5	60,3	62,2	
Construction électrique et électronique	224	239	249	255		57,4	61,1	63,3	65,0	
Construction d'automobiles et pièces détachées	234	249	259	264		54,6	57,5	60,1	62,3	
Construction d'autre matériel de transport .	233	247	261	266		58,0	60,4	63,2	65,9	
Fabrication d'instruments de précision, d'optique et similaires	204	215	231	231		52,5	56,1	56,9	58,8	
Métallurgie de base	272	288	302	309		67,2	70,6	73,1	74,6	
Industrie chimique	266	275	283	296		63,0	66,2	69,2	72,1	
Industrie des produits alimentaires, des boissons et du tabac	209	222	232	238		51,8	54,1	56,7	58,2	
Industrie textile	182	192	205	212		49,6	51,4	53,5	55,0	
Industrie des produits minéraux non métalliques	230	244	252	260		58,0	61,9	63,7	65,9	
Industrie du bois	204	219	224	231		46,8	48,7	49,9	51,3	
Industrie des chaussures et de l'habillement .	162	172	177	185		38,9	41,3	42,7	44,2	
Industrie du papier, imprimerie et édition .	234	248	255	267		53,6	56,3	58,3	60,7	
Raffineries de pétrole	352	383	395	412		84,5	92,6	93,2	100,3	
Production et distribution d'énergie électrique, de gaz, de vapeur et d'eau chaude	—	—	—	—		65,4	70,4	72,4	76,1	

VII. — INDICES DE PRIX

1. — MATIERES PREMIERES ¹

Indices 1975 = 100

Source : Institut für Wirtschaftsforschung, Hamburg.

Moyennes journalières	Indice général	Indice général à l'exception des matières énergétiques	Matières alimentaires				Matières industrielles				Matières énergétiques		
			Total	Céréales	Graines oléagineuses, huile	Produits alimentaires et sucre	Total	Matières végétales	Métaux non-ferreux	Minerai de fer, ferraille	Total	Charbon	Pétrole brut
Coefficient de pondération	100,0	36,8	15,9	4,7	2,9	8,3	20,9	10,1	6,1	4,7	63,2	5,5	57,7
1975	100,0	100,0	100,0	100,0	100,0	100,0	100,0	100,0	100,0	100,0	100,0	100,0	100,0
1976	107,4	109,5	108,3	90,5	103,1	120,0	110,5	115,2	113,1	97,0	106,2	97,8	107,0
1977	117,3	120,3	134,0	75,3	127,1	169,2	109,8	113,8	116,5	92,4	115,6	103,4	116,7
1978	116,1	113,5	117,4	81,8	125,9	134,3	110,5	111,9	121,7	92,7	117,7	113,8	118,1
1979	152,7	138,5	130,3	97,3	138,9	145,6	144,7	142,8	169,6	116,2	161,1	121,0	164,9
1980	226,0	157,5	150,4	111,6	130,4	179,2	162,9	164,3	185,5	130,4	265,9	139,4	277,9
1981	240,7	135,6	126,1	112,1	129,2	132,5	142,7	146,4	156,3	117,0	302,1	145,5	316,9
1982	228,6	117,6	106,1	90,7	106,0	114,7	126,4	127,1	134,9	113,9	293,4	142,2	307,7
1981 3 ^e trimestre	237,6	130,1	117,5	108,4	127,8	118,9	139,7	141,0	156,3	115,1	300,4	142,6	315,3
4 ^e trimestre	240,5	126,8	114,9	101,8	116,7	121,7	135,8	135,0	151,6	116,9	306,9	150,0	321,8
1982 1 ^{er} trimestre	235,0	124,8	114,7	96,7	112,3	125,7	132,4	134,3	145,3	111,6	299,4	149,9	313,6
2 ^e trimestre	228,8	120,8	107,3	95,2	114,2	111,6	131,0	135,9	132,9	118,1	291,9	145,6	305,8
3 ^e trimestre	225,8	113,8	100,7	87,2	101,4	108,0	123,8	123,7	131,4	114,1	291,3	138,6	305,8
4 ^e trimestre	224,6	111,0	101,6	83,6	96,0	113,5	118,2	114,3	129,5	111,7	291,0	134,8	305,8
1983 1 ^{er} trimestre	221,7	114,9	105,2	92,0	99,7	114,5	122,3	116,1	139,8	112,8	284,0	129,5	298,7
2 ^e trimestre	203,7	121,4	112,7	100,3	108,1	121,3	128,1	124,4	150,4	106,8	251,7	124,5	263,8
3 ^e trimestre	205,6	126,8	122,3	107,9	136,0	125,4	130,2	130,7	149,1	104,6	251,7	123,3	263,8
1982 Novembre	224,6	110,6	102,2	84,7	96,2	114,1	117,1	113,3	128,5	110,2	291,1	136,3	305,8
Décembre	225,0	111,8	103,4	85,9	98,6	114,8	118,2	114,3	128,7	113,1	291,1	136,1	305,8
1983 Janvier	225,2	113,1	104,0	88,4	98,7	114,5	120,0	114,5	135,2	111,9	290,7	131,8	305,8
Février	225,8	115,3	106,0	92,6	100,0	115,6	122,4	115,4	141,2	112,7	290,3	128,0	305,8
Mars	214,1	116,4	105,7	95,1	100,3	113,5	124,6	118,5	142,8	113,7	271,1	128,7	284,6
Avril	203,1	119,4	109,4	100,4	108,4	114,8	127,0	122,7	148,3	108,4	252,0	127,6	263,8
Mai	204,0	122,2	113,6	100,4	109,0	122,6	128,8	124,6	152,5	106,9	251,7	124,2	263,8
Juin	204,0	122,7	115,2	100,1	106,9	126,6	128,4	125,8	150,4	105,1	251,5	121,6	263,8
Juillet	204,8	124,2	116,3	102,1	111,3	125,9	130,3	130,3	150,4	103,8	251,8	124,9	263,8
Août	205,8	127,4	124,0	110,5	140,2	125,8	129,9	130,3	149,3	103,7	251,6	122,5	263,8
Septembre	206,3	128,8	126,6	111,1	156,5	124,6	130,5	131,5	147,5	106,4	251,6	122,6	263,8
Octobre	206,5	128,9	127,1	109,5	149,5	129,0	130,2	131,6	142,9	110,6	251,8	124,5	263,8
Novembre	205,9	127,7	127,0	108,2	147,4	130,4	128,3	131,0	139,3	107,9	251,5	122,2	263,8

¹ Indices calculés sur base des prix exprimés en dollars des Etats-Unis.

VII - 2. — PRIX DE GROS EN BELGIQUE¹

Indices 1975 = 100

Source : M.A.E.

Moyennes mensuelles ou mois	Indice général	Produits agricoles			Produits industriels										
		Indice général	Ani- maux	Végé- taux	Indice général	Matières premiè- res	Demi- produits	Produits finis	Indigè- nes	Importés	Miné- raux	Métaux et prod. métall.	Textiles	Chimi- ques	Maté- riaux de con- struction
Coefficient de pondé- ration ²	100,0	20,0	9,6	10,4	80,0	21,5	23,7	34,8	56,5	20,0	14,1	19,3	15,5	8,1	9,6
1975	100,0	100,0	100,0	100,0	100,0	100,0	100,0	100,0	100,0	100,0	100,0	100,0	100,0	100,0	100,0
1976	107,1	113,8	106,9	120,6	105,5	107,2	106,3	103,8	104,8	106,0	102,0	102,5	108,8	104,5	109,8
1977	109,7	119,0	110,6	127,6	107,5	107,8	107,7	107,1	107,7	104,8	102,5	103,3	112,5	104,6	117,2
1978	107,6	110,7	109,4	111,8	106,9	106,2	105,7	108,0	108,2	102,1	99,8	103,7	111,1	104,1	120,9
1979	114,4	118,6	111,5	125,6	113,3	115,6	112,0	112,8	112,4	115,3	112,7	110,3	113,5	107,1	124,6
1980	121,0	120,7	113,7	127,6	121,0	123,5	122,2	118,8	120,0	125,8	128,6	112,6	119,3	121,1	129,6
1981	130,9	133,5	125,1	141,9	130,2	135,8	130,4	126,7	128,6	139,6	150,3	116,8	129,7	134,1	137,1
1982	141,0	143,0	139,6	146,4	140,5	146,9	142,2	135,5	138,9	150,5	163,7	126,4	138,4	152,6	148,1
1981 3 ^e trimestre ..	133,6	136,8	126,5	147,2	132,7	139,8	133,6	128,0	130,1	145,5	154,8	119,5	131,5	137,5	138,4
4 ^e trimestre ..	133,8	135,1	132,8	137,2	133,5	139,1	134,2	129,6	131,9	143,2	156,8	118,9	131,9	140,6	141,2
1982 1 ^{er} trimestre ..	137,4	139,5	134,5	144,3	136,9	142,7	138,2	132,4	135,0	147,3	157,5	123,1	134,1	147,3	144,6
2 ^e trimestre ..	141,5	145,9	136,3	155,3	140,5	148,3	141,6	135,0	138,5	152,0	162,9	126,7	138,6	150,1	148,7
3 ^e trimestre ..	142,9	145,1	141,2	148,7	142,3	149,6	144,3	136,6	140,9	152,1	166,2	127,7	141,2	155,3	149,9
4 ^e trimestre ..	142,1	141,5	146,2	137,2	142,3	146,8	144,7	137,9	141,4	150,6	168,2	128,0	139,5	157,6	149,2
1983 1 ^{er} trimestre ..	142,5	142,6	145,1	140,2	142,5	147,9	144,0	138,3	141,5	150,7	165,1	128,7	140,3	159,5	149,0
2 ^e trimestre ..	145,3	145,4	140,4	150,0	145,3	154,3	146,4	139,2	143,1	156,1	164,9	131,4	144,9	160,4	150,7
3 ^e trimestre ..	150,6	158,0	146,5	169,5	148,8	162,6	149,3	140,5	145,6	164,7	170,2	133,2	150,4	162,6	151,5
1982 Novembre	142,3	142,0	147,4	137,1	142,4	147,0	144,6	138,1	141,5	150,8	168,2	128,3	139,6	157,8	149,0
Décembre	141,8	142,2	147,4	137,4	141,7	144,9	144,4	137,8	141,3	148,1	166,8	127,6	138,7	157,9	149,0
1983 Janvier	142,0	142,7	146,8	139,0	141,8	145,2	143,7	138,5	141,3	148,3	166,5	127,9	138,6	159,4	149,0
Février	142,4	142,1	143,8	140,5	142,5	147,6	144,0	138,4	141,3	151,0	165,1	128,8	140,1	158,9	149,0
Mars	143,2	142,9	144,8	141,0	143,3	150,8	144,3	138,0	141,8	152,8	163,6	129,4	142,3	160,3	149,0
Avril	143,9	142,1	139,4	144,5	144,4	152,2	145,3	139,1	142,4	155,7	164,6	130,5	144,1	160,5	149,0
Mai	145,0	143,8	138,9	148,5	145,3	154,9	146,4	138,9	143,2	156,6	164,1	131,7	144,6	159,5	151,5
Juin	146,9	150,2	143,1	157,0	146,1	155,9	147,4	139,5	143,6	156,2	166,0	132,1	145,9	161,1	151,5
Juillet	147,4	148,9	140,9	156,5	147,0	158,4	148,2	139,7	143,9	161,2	168,2	132,2	146,3	161,3	151,5
Août	151,1	157,9	147,3	168,2	149,4	164,6	149,5	140,7	146,0	166,1	170,9	133,2	152,4	162,6	151,5
Septembre	153,3	167,4	151,3	183,7	149,9	165,0	150,1	141,2	146,8	166,7	171,4	134,1	152,5	163,9	151,5
Octobre	153,5	167,3	151,8	182,9	150,1	165,6	150,0	141,4	146,9	166,9	172,4	134,0	152,1	164,5	151,5
Novembre	155,1	170,4	153,7	187,4	151,4	168,8	150,9	141,9	147,0	171,2	173,0	135,0	152,7	165,4	152,7

¹ Prix nets de la taxe sur la valeur ajoutée.

² Pondération indirecte établie par le nombre d'articles choisis pour chaque groupe.

VII - 2. — PRIX DE GROS EN BELGIQUE

Indices 1975 = 100

Source : M.A.E.

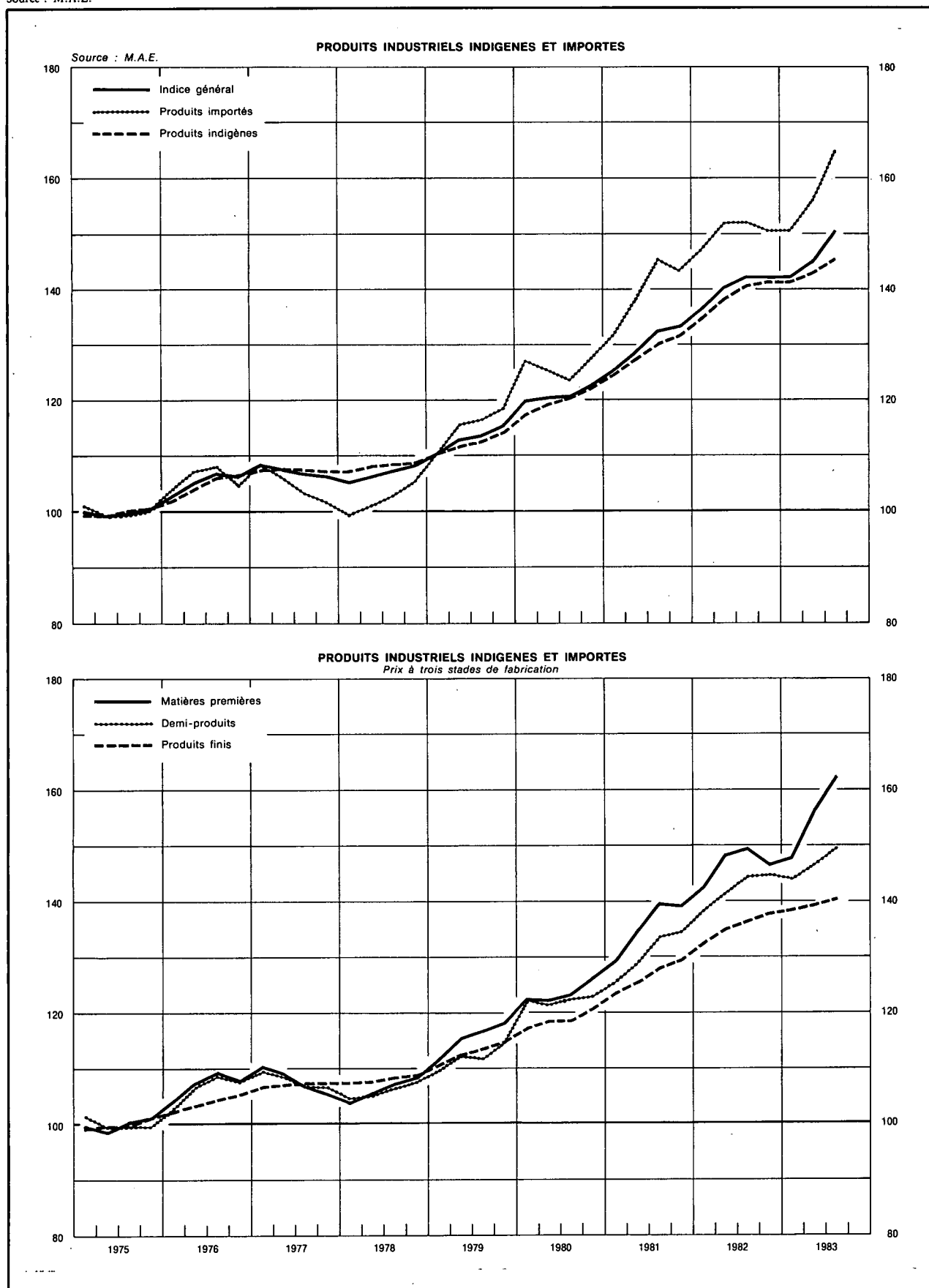

VII - 3a. — PRIX A LA CONSOMMATION EN BELGIQUE

(Ventilation en 4 groupes)

Source : M.A.E.

Moyennes mensuelles ou mois	Indice général		Produits alimentaires		Produits non alimentaires		Services		Loyers	
Coefficient de pondération en pourcent de l'indice général :										
Jusque mai 1976	100,00		30,00		40,00		30,00		—	
Depuis juin 1976	100,00		25,15		42,79		27,06		5,00	
Indices 1971 = 100 ¹										
1975	143,31		140,08		136,55		154,07		—	
1976 5 premiers mois	153,16		154,25		142,26		164,41		—	
Indices 2 ^e semestre 1974 - 1 ^{er} semestre 1975 = 100										
1976 7 derniers mois	115,89		119,58		112,15		119,69		108,89	
1977	122,30		125,46		116,00		129,94		118,92	
1978	127,77		127,28		119,87		140,75		127,52	
1979	133,48		127,90		127,04		148,52		135,14	
1980	142,35		132,53		138,51		157,01		145,36	
1981	153,21		140,54		151,66		166,24		160,21	
1982	166,58		153,94		166,01		178,01		173,24	
1983	179,35		166,93		177,47		192,09		188,85	
	1982	1983	1982	1983	1982	1983	1982	1983	1982	1983
1 ^{er} trimestre	160,94	174,91	150,23	162,20	158,94	173,02	172,37	187,69	170,07	185,73
2 ^e trimestre	164,69	177,21	151,41	163,54	164,17	175,38	176,41	190,72	172,44	188,40
3 ^e trimestre	168,75	181,55	156,12	169,03	168,30	179,69	180,22	194,52	174,04	190,30
4 ^e trimestre	171,96	183,73	157,98	172,94	172,64	181,81	183,05	195,44	176,41	190,95
Janvier	160,59	174,05	149,68	161,19	158,96	172,47	171,96	186,54	167,98	184,66
Février	160,97	175,02	150,36	162,53	158,77	172,92	172,36	187,86	171,42	186,32
Mars	161,25	175,65	150,64	162,88	159,08	173,68	172,79	188,67	170,80	186,22
Avril	163,22	176,21	150,53	163,31	161,76	173,78	175,71	189,93	171,81	187,58
Mai	164,68	177,13	151,21	163,18	164,08	175,26	176,69	190,92	172,64	188,59
Juin	166,16	178,28	152,49	164,14	166,67	177,09	176,83	191,32	172,87	189,04
Juillet	167,37	179,99	154,69	166,63	166,97	178,03	178,61	193,62	173,79	190,07
Août	168,39	181,70	155,77	169,06	167,64	180,10	180,30	194,40	173,79	190,37
Septembre	170,48	182,97	157,91	171,40	170,28	180,93	181,74	195,54	174,53	190,47
Octobre	171,87	183,00	157,72	172,25	172,86	180,24	182,83	195,92	175,26	190,69
Novembre	172,06	183,92	157,82	172,84	173,31	182,52	182,48	195,12	176,50	190,94
Décembre	171,95	184,26	158,41	173,72	171,76	182,67	183,83	195,27	177,41	191,22

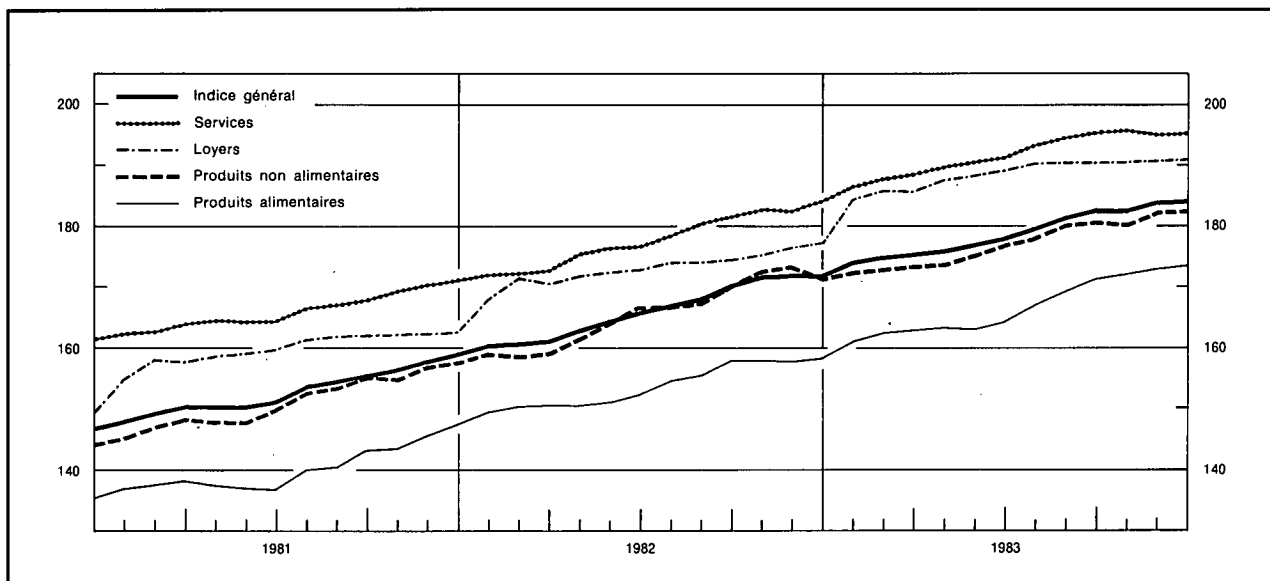

¹ Pour passer de ces indices aux indices en base 2^e semestre 1974 - 1^{er} semestre 1975 = 100, les coefficients de conversion ont été fixés comme suit : l'indice général à

1,370 ; les produits alimentaires à 1,343 ; les produits non alimentaires à 1,304 ; les services à 1,458.

VII - 3b. — PRIX A LA CONSOMMATION EN BELGIQUE

Indices 2^e semestre 1974 - 1^{er} semestre 1975 = 100

(Ventilation d'après le classement de l'Office Statistique des Communautés européennes)

Source : M.A.E.

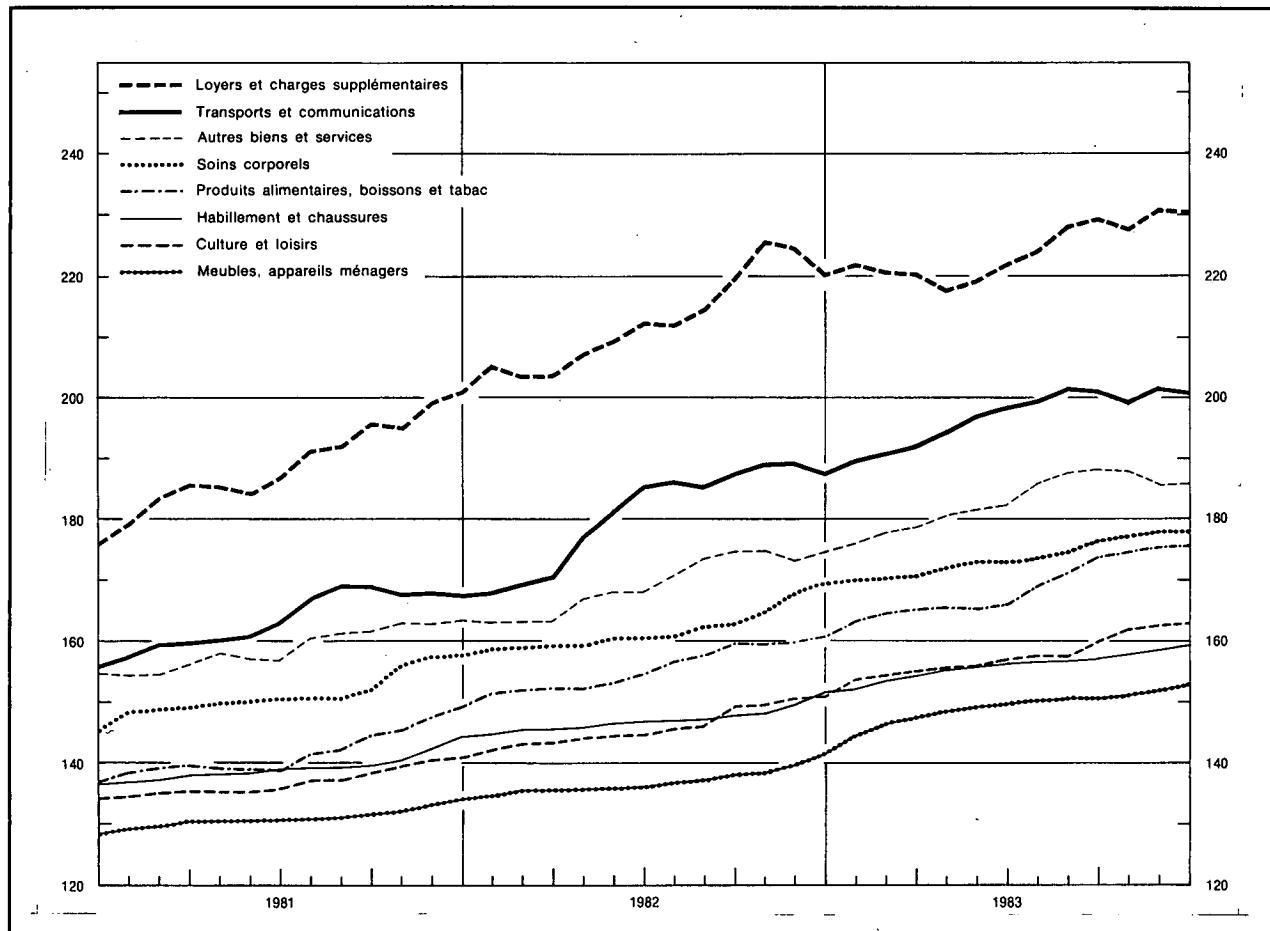

Moyennes mensuelles ou mois	Indice général	Produits alimentaires, boissons et tabac	Habillement et chaussures	Loyers et charges supplémentaires	Meubles, appareils ménagers	Soins corporels	Transports et communications	Culture et loisirs	Autres biens et services
Coefficient de pondération en pourcent de l'indice général ...	100,00	26,42	9,61	15,14	10,46	3,98	14,21	7,61	12,57
1979	133,48	129,36	130,57	143,13	122,28	137,08	136,04	125,76	142,65
1980	142,35	133,97	133,75	165,54	126,04	143,62	150,43	130,70	149,75
1981	153,21	142,08	139,36	190,02	131,10	151,70	164,16	137,17	159,08
1982	166,58	155,73	147,16	213,26	137,06	162,03	181,50	146,18	169,51
1983	179,35	169,24	156,06	224,46	149,42	173,93	197,43	157,90	183,20
1981 4 ^e trimestre	157,88	147,44	142,39	198,47	133,03	157,03	167,81	140,34	163,10
1982 1 ^{er} trimestre	160,94	151,80	145,33	204,12	135,18	158,76	169,59	142,96	163,28
2 ^e trimestre	164,69	153,19	146,31	209,76	135,84	159,96	181,38	144,24	167,64
3 ^e trimestre	168,75	157,96	147,22	215,49	137,35	162,13	186,45	147,12	172,89
4 ^e trimestre	171,96	159,98	149,79	223,67	139,87	167,28	188,57	150,40	174,24
1983 1 ^{er} trimestre	174,91	164,42	153,19	221,02	146,21	170,40	191,09	154,26	177,50
2 ^e trimestre	177,21	165,88	155,80	219,71	149,10	172,82	196,78	156,27	181,51
3 ^e trimestre	181,55	171,33	156,66	227,18	150,32	174,80	200,98	158,46	187,21
4 ^e trimestre	183,73	175,34	158,61	229,91	152,03	177,70	200,87	162,61	186,59
1982 Décembre	171,95	160,65	151,38	220,31	141,28	169,07	187,56	150,94	174,70
1983 Janvier	174,05	163,37	152,18	221,89	144,53	170,03	189,83	153,51	176,01
Février	175,02	164,75	153,36	220,69	146,59	170,30	191,11	154,27	177,71
Mars	175,65	165,15	154,02	220,49	147,52	170,86	192,34	155,01	178,78
Avril	176,21	165,62	155,13	217,76	148,44	172,14	194,50	155,72	180,64
Mai	177,13	165,54	155,92	219,24	149,09	173,10	197,22	156,05	181,63
Juin	178,28	166,48	156,35	222,14	149,77	173,22	198,62	157,03	182,27
Juillet	179,99	168,88	156,48	223,95	150,08	173,64	199,97	157,66	186,04
Août	181,70	171,33	156,56	228,16	150,28	174,22	201,52	157,62	187,46
Septembre	182,97	173,78	156,93	229,44	150,60	176,55	201,46	160,10	188,12
Octobre	183,00	174,68	157,82	227,93	151,26	177,35	199,53	162,05	187,81
Novembre	183,92	175,25	158,60	230,94	152,01	177,70	201,90	162,66	185,92
Décembre	184,26	176,09	159,41	230,86	152,83	178,05	201,18	163,13	186,04

VIII. — COMMERCE EXTERIEUR DE L'U.E.B.L.

IMPORTATIONS, EXPORTATIONS ET BALANCE COMMERCIALE

Moyennes mensuelles en milliards de francs

Source : I.N.S.

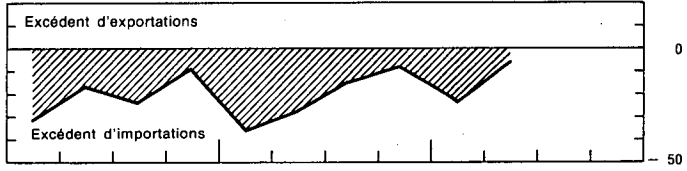
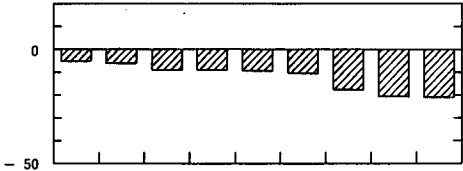
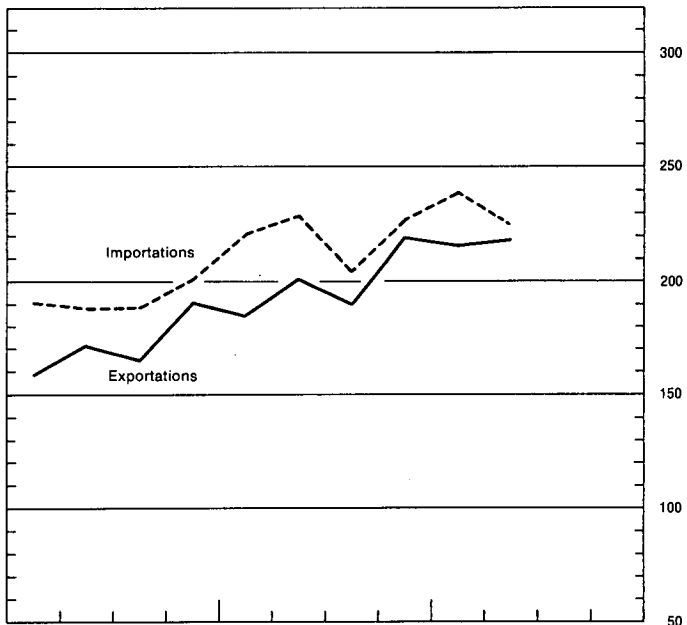
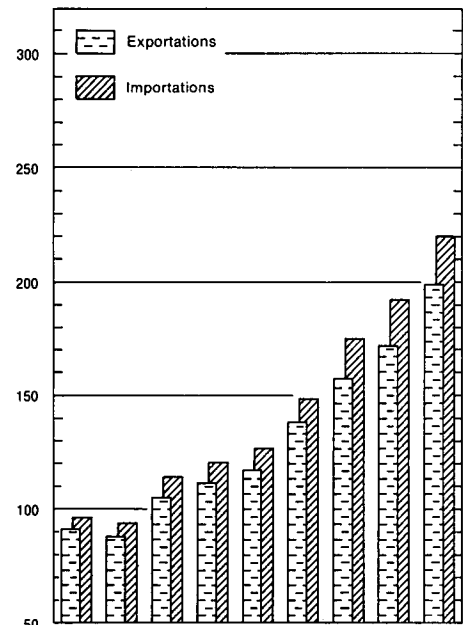

Source : I.N.S. — Calculs B.N.B.

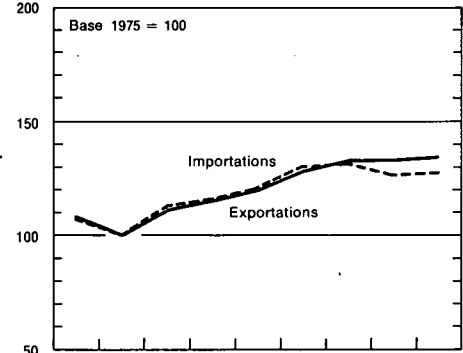

INDICES DU VOLUME

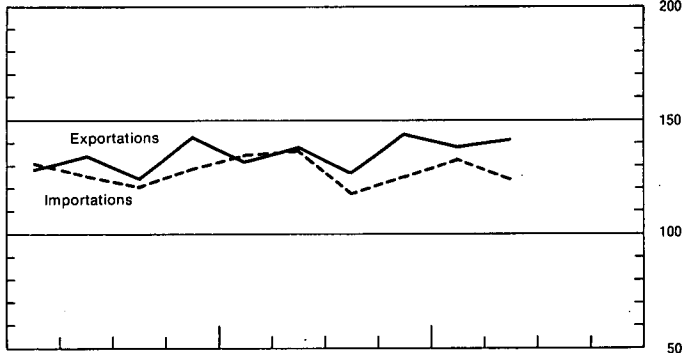

INDICES DES VALEURS UNITAIRES MOYENNES ET DES TERMES DE L'ECHANGE

Source : I.N.S. — Calculs B.N.B.

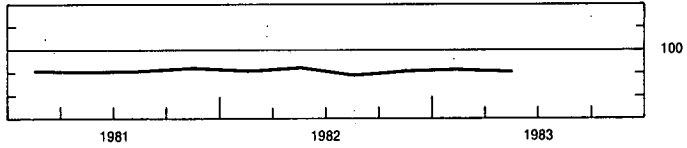
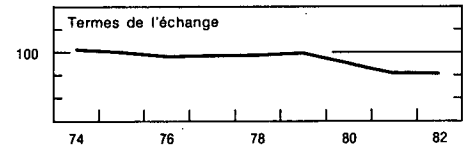
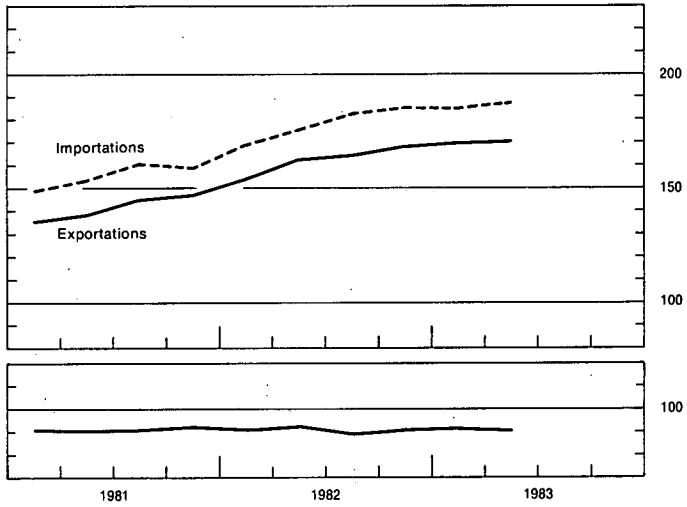
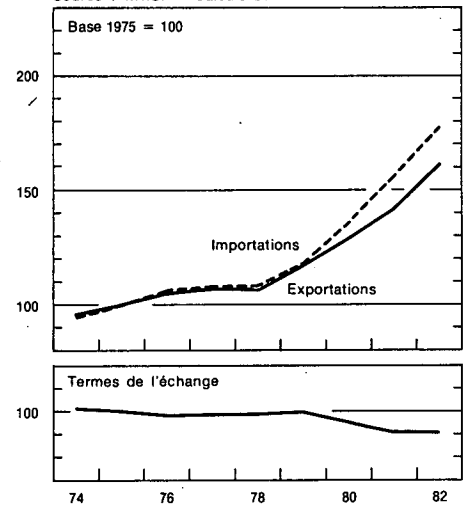

VIII - 1. — COMMERCE EXTERIEUR DE L'U.E.B.L. — TABLEAU GENERAL

Source : I.N.S.

Moyennes mensuelles	Valeur (milliards de francs)			Rapport exportations importations (%)	Indices base 1975 = 100 ¹				
	Importations	Exportations	Balance commerciale		du volume		des prix à		des termes de l'échange ²
					importations	exportations	l'importation	l'exportation	
1975	94,2	88,1	- 6,1	94	100,0	100,0	100,0	100,0	100,0
1976	114,1	105,5	- 8,6	93	113,5	112,5	106,6	105,7	99,2
1977	120,7	112,1	- 8,6	93	116,7	116,4	108,2	107,6	99,4
1978	127,2	117,5	- 9,7	92	121,0	120,5	108,0	107,3	99,4
1979	148,7	138,4	- 10,3	93	130,4	129,1	117,9	117,7	99,8
1980	175,1	157,5	- 17,6	90	132,4	133,1	135,7	129,7	95,6
1981	192,5	171,9	- 20,6	89	126,8	133,2	155,9	142,2	91,2
1982	221,1	199,4	- 21,7	90	128,4	135,3	178,2	162,4	91,1
1981 2 ^e trimestre	188,9	171,6	- 17,3	91	125,9	134,8	153,7	139,3	90,6
3 ^e trimestre	189,3	165,6	- 23,7	88	120,9	124,8	160,7	145,5	90,5
4 ^e trimestre	201,0	191,3	- 9,7	95	129,1	143,9	159,6	147,5	92,4
1982 1 ^{er} trimestre	221,0	185,5	- 35,5	84	135,2	132,7	169,5	153,9	90,8
2 ^e trimestre	229,9	202,2	- 27,7	88	141,6	138,5	175,7	162,8	92,7
3 ^e trimestre	205,7	190,4	- 15,3	93	117,8	127,6	183,2	164,0	89,5
4 ^e trimestre	227,8	219,6	- 8,2	96	125,7	144,1	185,4	168,1	90,7
1983 1 ^{er} trimestre	239,6	216,2	- 23,4	90	133,0	139,4	184,6	170,4	92,3
2 ^e trimestre	226,3	219,5	- 6,8	97	124,4	141,7	187,8	170,7	90,9
1982 8 premiers mois	218,0	187,4	- 30,6	86					
9 premiers mois	218,9	192,7	- 26,2	88	130,1	132,9	176,1	160,2	91,0
10 premiers mois	219,1	197,1	- 22,0	90					
11 premiers mois	221,0	197,7	- 23,3	90					
12 mois	221,1	199,4	- 21,7	90	128,4	135,3	178,2	162,4	91,1
1983 1 ^{er} mois	218,0	218,4	+ 0,4	100					
2 premiers mois	223,5	205,7	- 17,8	92					
3 premiers mois	239,6	216,2	- 23,4	90	133,0	139,4	184,6	170,4	92,3
4 premiers mois	237,0	216,3	- 20,7	91					
5 premiers mois	232,0	214,0	- 18,0	92					
6 premiers mois	233,0	217,9	- 15,1	94	128,7	140,6	186,2	170,6	91,6
7 premiers mois	226,7	214,1	- 12,6	94					
8 premiers mois	222,8	210,3	- 12,5	94					

¹ Calculs B.N.B. Les indices ne tiennent pas compte des corrections tardives apportées par l'I.N.S. La moyenne arithmétique des chiffres trimestriels peut différer de l'indice annuel, parce que ce dernier comprend en plus des produits saisonniers et certains articles dont les mouvements sont sporadiques.

² Termes de l'échange = $\frac{\text{Indices des prix à l'exportation}}{\text{Indices des prix à l'importation}} \times 100$.

VIII - 2. — EXPORTATIONS DE L'U.E.B.L. — Répartition selon la nature des produits

(milliards de francs)

Source : I.N.S. (classement B.N.B. d'après le Classement type pour le Commerce International de l'O.N.U.).

Moyennes mensuelles	Fabrications métalliques	Produits sidérurgiques	Textiles	Produits chimiques	Métaux non ferreux	Produits agricoles	Perles et pierres précieuses	Industrie pétrolière	Industries alimentaires	Papier et livres	Bois et meubles	Verres et glaces	Peaux, cuirs et chaussures	Caoutchouc	Carrières	Matér. de construction à base de ciment et de plâtre	Tabacs manufacturés	Industrie houillère	Céramiques	Ciments	Divers	Total
1975	25,72	10,32	8,64	11,97	3,91	5,25	3,18	4,08	3,41	2,04	1,91	1,01	0,53	0,92	0,38	0,33	0,36	0,17	0,22	0,11	3,62	88,08
1976	32,02	10,74	10,00	14,68	5,03	5,92	4,30	4,82	3,93	2,45	2,12	1,29	0,65	0,94	0,42	0,38	0,33	0,15	0,27	0,14	4,81	105,40
1977 (ancienne série)	33,20	9,88	10,23	15,70	5,38	6,27	5,82	5,89	4,36	2,49	2,12	1,38	0,65	1,33	0,43	0,41	0,37	0,11	0,34	0,22	5,39	111,97
1977 (nouvelle série)	33,21	9,88	10,27	15,59	5,38	6,27	5,82	5,88	4,36	2,45	2,12	1,38	0,66	1,33	0,43	0,41	0,37	0,21	0,34	0,22	5,39	111,97
1978	34,81	11,07	10,16	16,97	5,00	6,52	7,49	4,85	4,47	2,54	2,19	1,47	0,62	1,40	0,42	0,45	0,42	0,23	0,38	0,25	5,69	117,30
1979	38,16	13,31	10,92	21,08	6,43	7,52	8,23	8,29	4,90	2,94	2,36	1,56	0,73	1,56	0,47	0,47	0,46	0,42	0,41	0,27	6,85	137,34
1980	41,20	13,52	12,12	23,72	10,19	8,66	9,35	12,29	5,64	3,40	2,80	1,84	0,70	1,80	0,58	0,52	0,50	0,57	0,49	0,31	6,98	157,18
1981	45,22	13,18	12,87	26,23	8,45	10,19	10,39	14,32	7,73	3,84	2,90	1,90	0,71	2,13	0,60	0,47	0,60	0,81	0,51	0,36	8,25	171,66
1982	53,78	13,85	14,27	31,12	10,35	12,20	11,69	15,96	8,86	4,36	3,36	2,27	0,79	2,50	0,69	0,59	0,86	0,76	0,64	0,39	10,25	199,54
1981 2 ^e trimestre	46,72	13,65	12,72	26,71	8,58	10,07	10,82	11,19	7,55	3,84	3,00	1,89	0,75	2,24	0,63	0,55	0,57	0,93	0,53	0,36	7,85	171,15
3 ^e trimestre	41,16	11,89	11,44	25,49	8,63	10,55	10,04	16,78	7,46	3,71	2,47	1,70	0,66	1,94	0,62	0,47	0,50	0,67	0,50	0,38	7,47	164,53
4 ^e trimestre	50,67	14,80	14,49	28,67	9,11	11,38	10,67	17,46	8,15	4,19	3,23	2,20	0,75	2,38	0,63	0,45	0,75	0,89	0,58	0,42	8,83	190,70
1982 1 ^{er} trimestre	51,52	13,25	14,02	29,49	8,49	10,02	12,19	12,66	7,82	4,15	3,03	2,00	0,77	2,28	0,59	0,53	0,72	0,70	0,56	0,28	9,67	184,74
2 ^e trimestre	56,58	15,44	14,55	32,96	9,21	12,94	10,46	11,15	9,38	4,53	3,51	2,38	0,90	2,68	0,77	0,68	0,73	0,86	0,71	0,43	10,28	201,13
3 ^e trimestre	45,80	12,33	12,48	29,01	11,76	12,44	11,75	20,91	7,99	4,05	2,92	2,15	0,69	2,31	0,67	0,56	0,74	0,71	0,61	0,41	9,87	190,18
4 ^e trimestre	59,95	13,89	15,94	33,03	11,89	13,31	12,29	19,03	10,20	4,71	3,98	2,53	0,82	2,74	0,74	0,60	1,26	0,78	0,69	0,45	11,00	219,83
1983 1 ^{er} trimestre	58,47	14,48	16,53	34,26	11,56	11,84	14,18	14,94	9,00	4,61	3,80	2,42	0,87	2,59	0,69	0,58	1,14	0,79	0,62	0,34	12,64	216,35
2 ^e trimestre	62,46	14,94	15,79	33,67	10,24	12,03	13,28	15,68	9,29	4,72	3,93	2,51	0,93	2,98	0,86	0,71	0,82	0,76	0,74	0,45	12,00	218,79
1982 8 premiers mois	50,60	13,67	13,47	30,28	8,56	11,28	10,94	14,27	8,34	4,19	3,07	2,14	0,77	2,39	0,66	0,57	0,69	0,74	0,63	0,36	9,56	187,18
9 premiers mois	51,55	13,84	13,70	30,51	9,83	11,82	11,48	14,93	8,42	4,25	3,16	2,18	0,79	2,43	0,68	0,59	0,73	0,76	0,62	0,37	9,93	192,57
10 premiers mois	52,85	13,93	14,07	30,95	10,31	12,06	11,73	15,51	8,67	4,36	3,26	2,23	0,80	2,49	0,69	0,60	0,77	0,76	0,64	0,38	10,05	197,11
11 premiers mois	53,10	13,88	14,08	30,93	10,37	11,98	11,77	15,69	8,76	4,31	3,27	2,25	0,79	2,50	0,69	0,60	0,82	0,75	0,63	0,39	10,12	197,68
12 mois	53,78	13,85	14,27	31,12	10,35	12,20	11,69	15,96	8,86	4,36	3,36	2,27	0,79	2,50	0,69	0,59	0,86	0,76	0,64	0,39	10,25	199,54
1983 1 ^{er} mois	58,51	13,57	16,18	33,32	10,31	13,59	16,08	16,03	9,25	4,53	3,42	2,27	0,86	2,66	0,67	0,59	1,22	0,77	0,59	0,40	13,27	218,09
2 premiers mois	54,42	13,48	15,23	31,61	11,43	11,57	14,88	14,34	8,73	4,27	3,43	2,25	0,80	2,40	0,62	0,52	1,22	0,75	0,56	0,29	12,33	205,13
3 premiers mois	58,47	14,48	16,53	34,26	11,56	11,84	14,18	14,94	9,00	4,61	3,80	2,42	0,87	2,59	0,69	0,58	1,14	0,79	0,62	0,34	12,64	216,35
4 premiers mois	58,91	14,51	16,41	34,17	11,01	11,73	14,26	14,73	9,06	4,62	3,79	2,42	0,87	2,67	0,72	0,61	0,99	0,77	0,66	0,36	12,74	216,01
5 premiers mois	59,07	14,55	16,05	33,77	10,75	11,49	13,72	14,53	9,03	4,57	3,75	2,42	0,87	2,67	0,75	0,62	1,03	0,78	0,66	0,37	12,36	213,81
6 premiers mois	60,48	14,71	16,17	33,97	10,90	11,94	13,73	15,31	9,14	4,67	3,86	2,47	0,90	2,79	0,77	0,65	0,92	0,77	0,68	0,39	12,32	217,54
7 premiers mois	58,37	14,49	15,97	33,51	10,61	11,84	13,86	15,57	9,01	4,57	3,74	2,39	0,89	2,70	0,76	0,63	0,87	0,81	0,67	0,40	12,27	213,93
8 premiers mois	57,14	14,09	15,33	33,13	10,35	11,74	12,91	16,70	8,86	4,48	3,60	2,36	0,87	2,67	0,76	0,64	0,82	0,80	0,66	0,40	11,97	210,28

N.B. — Le contenu de chaque rubrique correspond à l'intitulé, même si les produits sont fabriqués par une branche d'industrie dont ils ne constituent pas l'activité principale. Les corrections apportées aux données globales du tableau VIII-1 n'ont pu être ventilées dans ce tableau.

VIII - 3. — IMPORTATIONS DE L'U.E.B.L. — Répartition selon l'usage des produits

(milliards de francs)

Source : I.N.S. — Calculs B.N.B.

Moyennes mensuelles	Biens de production destinés													Biens de consommation							Biens d'équipement	Divers ¹	Total général				
	Total	aux industries métallurgiques et fabrications métalliques	aux industries textiles	à l'agriculture et aux industries alimentaires	à l'industrie diamantaire	à l'industrie du bois et du liège	à l'industrie du cuir	aux industries du papier et des arts graphiques	à l'industrie du tabac	aux industries de la construction	aux industries du caoutchouc	aux raffineries de pétrole	à divers secteurs de production							Total				non durables			durables
													combustibles		produits chimiques	produits métalliques	autres produits	alimentaires						autres			
													liquides	autres				produits animaux	produits végétaux								
1975	58,95	17,03	2,42	5,91	3,08	0,91	0,35	0,92	0,28	2,05	0,51	6,97	2,73	3,43	5,83	1,89	4,64	21,27	2,73	3,74	1,95	12,85	12,46	1,25	93,93		
1976	73,03	22,60	3,20	6,46	4,43	1,26	0,46	1,14	0,33	2,24	0,56	8,55	3,30	4,08	7,56	2,03	4,82	26,51	3,45	4,69	2,27	15,99	12,76	1,32	113,62		
1977	75,91	22,06	2,88	6,71	6,17	1,37	0,47	1,14	0,31	2,53	0,57	10,45	2,27	3,99	7,79	2,26	4,94	29,15	3,90	5,48	2,37	17,40	13,99	1,16	120,21		
1978	78,91	23,09	2,74	6,88	7,94	1,47	0,45	1,15	0,31	2,72	0,54	8,30	2,87	4,36	8,64	2,40	5,05	31,02	4,44	5,40	2,60	18,58	15,01	1,64	126,58		
1979	93,28	26,54	3,18	7,47	8,58	1,68	0,53	1,37	0,33	2,98	0,64	10,53	4,79	5,39	10,47	2,75	6,05	34,52	4,77	6,01	3,03	20,71	16,85	2,81	147,46		
1980	112,60	30,84	3,43	8,14	9,53	1,68	0,52	1,57	0,36	3,31	0,80	16,07	7,22	6,63	11,68	3,27	7,55	37,46	5,18	6,61	3,21	22,46	19,54	5,08	174,68		
1981	126,25	31,56	3,66	9,74	9,36	1,60	0,50	1,82	0,34	3,13	0,91	21,31	8,16	8,89	13,13	3,22	8,92	39,74	5,96	7,33	3,50	22,95	19,55	5,85	191,39		
1982	147,73	36,22	4,13	11,62	11,02	1,70	0,57	2,12	0,49	3,45	1,04	21,87	12,71	10,29	16,04	3,79	10,67	45,73	7,64	8,27	4,44	25,38	22,24	4,49	220,19		
1981 2 ^e trimestre ...	122,67	33,12	3,77	9,76	10,18	1,79	0,56	1,79	0,34	3,46	0,96	17,23	7,53	7,56	12,94	3,25	8,43	38,92	5,78	7,57	3,55	22,02	20,14	5,75	187,48		
3 ^e trimestre ...	124,75	29,04	3,08	9,62	8,89	1,41	0,44	1,82	0,33	2,96	0,86	25,73	8,56	7,43	12,73	3,12	8,73	38,74	5,80	7,24	3,44	22,26	18,34	5,96	187,79		
4 ^e trimestre ...	131,55	33,36	3,99	10,00	9,17	1,55	0,48	1,93	0,36	3,19	0,93	20,85	10,24	8,87	13,59	3,43	9,61	40,36	6,78	7,47	3,81	22,30	20,33	4,81	197,05		
1982 1 ^{er} trimestre ...	146,73	35,54	4,35	11,83	11,98	1,81	0,64	2,03	0,46	3,07	1,03	21,74	11,40	12,17	15,60	3,62	9,46	47,76	8,87	7,50	4,06	27,33	21,56	4,90	220,95		
2 ^e trimestre ...	154,42	39,34	4,44	12,28	10,32	1,86	0,67	2,36	0,49	3,96	1,08	23,11	12,80	9,80	17,06	4,19	10,66	46,44	6,87	9,66	4,36	25,55	23,63	4,97	229,46		
3 ^e trimestre ...	136,94	33,63	3,40	10,55	9,12	1,47	0,46	2,05	0,50	3,34	0,94	23,13	11,04	7,94	15,05	3,52	10,80	43,24	6,80	8,25	4,10	24,09	20,76	3,60	204,54		
4 ^e trimestre ...	152,45	36,16	4,33	11,83	12,66	1,66	0,51	2,04	0,49	3,41	1,12	19,49	15,58	11,25	16,35	3,86	11,71	45,45	8,03	8,45	4,45	24,52	22,99	4,50	225,39		
1983 1 ^{er} trimestre ...	160,82	39,51	5,10	12,93	13,69	1,95	0,76	2,13	0,60	2,99	1,17	18,63	16,52	11,90	16,88	3,76	12,30	50,40	7,64	8,00	4,81	29,95	21,64	6,37	239,23		
2 ^e trimestre ...	150,76	43,46	5,28	11,14	11,93	1,90	0,70	2,30	0,53	3,49	1,23	13,65	12,56	9,03	18,23	3,71	11,62	45,60	6,59	8,62	4,89	25,50	23,37	5,40	225,13		

¹ Rubrique constituée, en ordre principal, par des positions tarifaires confidentielles.

N. B. — Les corrections apportées aux données globales du tableau VIII-1 n'ont pu être ventilées dans ce tableau.

VIII - 4a. — INDICES DES VALEURS UNITAIRES MOYENNES ¹

Base 1975 = 100

Source : I.N.S. — Calculs B.N.B.

	1975	1976	1977	1978	1979	1980	1981	1982	1981			1982				1983	
									2 ^e trim.	3 ^e trim.	4 ^e trim.	1 ^{er} trim.	2 ^e trim.	3 ^e trim.	4 ^e trim.	1 ^{er} trim.	2 ^e trim.
IMPORTATIONS (C.I.F.) — Répartition selon l'usage des produits																	
Biens de production	100,0	106,8	106,9	105,7	118,4	142,7	168,2	192,4	166,0	176,2	171,5	182,5	188,0	198,6	201,5	198,2	203,6
Biens de consommation	100,0	107,1	113,2	113,3	117,0	123,6	134,8	154,8	132,9	136,6	138,2	148,5	154,1	158,1	161,2	164,2	160,5
Biens d'équipement	100,0	104,4	104,8	105,7	109,4	117,2	132,8	153,9	131,7	133,4	139,4	145,7	153,0	157,8	158,6	159,1	163,4
Ensemble	100,0	106,6	108,2	108,0	117,9	135,7	155,9	178,2	153,7	160,7	159,6	169,5	175,7	183,2	185,4	184,6	187,8
EXPORTATIONS (F.O.B.) — Répartition selon la nature des produits																	
Sidérurgie	100,0	102,3	95,7	98,6	108,0	115,2	120,2	148,1	115,1	121,9	127,1	139,4	150,4	149,9	150,9	152,4	153,1
Fabrications métalliques	100,0	106,5	109,7	111,9	117,6	124,4	137,2	158,3	135,6	140,3	142,6	147,9	158,5	162,7	164,5	167,3	172,9
Métaux non ferreux	100,0	109,4	106,6	98,3	123,8	171,5	162,8	175,0	166,2	164,6	163,1	164,9	167,2	176,6	188,5	198,6	203,0
Textiles	100,0	103,2	107,5	106,5	108,8	115,9	122,6	137,7	119,4	124,7	125,9	133,1	137,3	139,6	141,0	143,2	142,8
Produits chimiques	100,0	103,9	101,9	99,8	111,9	126,3	137,4	155,7	134,8	141,2	142,1	148,1	156,9	157,3	159,9	161,1	162,4
Industrie houillère	100,0	116,9	123,1	122,6	127,3	153,7	191,2	228,1	180,4	203,0	205,3	218,2	231,9	231,7	229,6	219,2	221,9
Industrie pétrolière	100,0	118,0	116,6	111,0	183,3	229,7	290,1	340,9	276,6	300,9	308,9	316,5	326,9	338,3	372,5	351,8	337,5
Verres et glaces	100,0	99,9	104,2	103,4	102,7	109,5	121,7	134,7	119,9	125,8	122,6	129,0	135,7	137,0	135,9	139,0	138,9
Produits agricoles	100,0	108,7	112,6	109,2	107,6	113,6	129,2	150,3	127,7	127,9	136,5	141,3	152,8	152,3	153,4	153,5	152,0
Ciments	100,0	104,3	108,4	111,2	118,4	128,5	148,8	179,9	142,6	151,1	153,8	174,7	172,3	180,6	189,0	193,6	195,0
Matériaux de construction à base de ciment et de plâtre	100,0	109,8	116,8	122,8	131,9	145,6	160,6	185,3	160,2	161,2	162,9	177,5	181,3	188,9	187,4	197,2	190,7
Carrières	100,0	104,3	107,5	115,8	123,4	136,5	152,2	180,5	148,9	153,2	159,0	172,7	183,9	182,6	187,1	190,8	190,6
Céramiques	100,0	107,8	111,9	118,4	127,4	143,1	164,4	198,8	161,3	161,4	174,6	191,2	198,1	196,3	196,0	211,7	222,9
Bois et meubles	100,0	103,9	116,0	113,4	117,1	128,9	131,7	142,0	130,7	131,9	132,6	136,8	143,9	141,6	144,9	148,4	150,7
Peaux, cuirs et chaussures ..	100,0	116,9	125,4	125,0	147,6	138,9	145,4	173,2	146,5	147,5	146,1	167,4	181,6	175,5	170,7	183,6	185,0
Papier et livres	100,0	99,8	99,6	96,3	101,8	114,4	126,5	143,1	125,3	128,6	132,1	139,0	145,7	144,5	142,9	145,8	145,0
Tabacs manufacturés	100,0	95,6	101,9	108,1	111,9	123,3	142,4	200,8	142,0	145,7	151,3	163,3	173,6	191,2	—	259,0	194,0
Caoutchouc	100,0	102,5	105,0	106,6	113,1	126,7	147,5	169,3	145,7	150,0	155,0	162,0	169,0	174,3	172,3	175,2	178,1
Industries alimentaires	100,0	98,3	100,8	94,9	95,6	104,3	118,0	125,1	117,2	118,6	116,8	119,9	125,0	129,1	125,9	127,6	126,4
Divers	100,0	112,4	137,5	146,2	166,5	155,3	162,0	177,6	161,8	173,6	167,4	175,6	187,1	162,3	184,7	193,6	181,5
Ensemble	100,0	105,7	107,6	107,3	117,7	129,7	142,2	162,4	139,3	145,5	147,5	153,9	162,8	164,0	168,1	170,4	170,7
INDICES DES TERMES DE L'ECHANGE ²																	
Ensemble	100,0	99,2	99,4	99,4	99,8	95,6	91,2	91,1	90,6	90,5	92,4	90,8	92,7	89,5	90,7	92,3	90,9

¹ Voir N.B. au tableau VIII-3

² Indices des termes de l'échange = $\frac{\text{indice des valeurs unitaires moyennes à l'exportation (f.o.b.)}}{\text{indice des valeurs unitaires moyennes à l'importation (c.i.f.)}} \times 100$

VIII - 4b. — INDICES DU VOLUME ¹

Base 1975 = 100

Source : I.N.S. — Calculs B.N.B.

	1975	1976	1977	1978	1979	1980	1981	1982	1981			1982				1983	
									2 ^e trim.	3 ^e trim.	4 ^e trim.	1 ^{er} trim.	2 ^e trim.	3 ^e trim.	4 ^e trim.	1 ^{er} trim.	2 ^e trim.
IMPORTATIONS (C.I.F.) — Répartition selon l'usage des produits																	
Biens de production	100,0	114,9	116,4	118,7	127,7	127,4	122,6	125,2	120,8	116,1	125,9	130,6	135,6	113,9	122,2	130,2	120,2
Biens de consommation	100,0	116,6	121,6	129,5	139,6	143,5	139,8	139,8	140,2	136,2	140,1	154,1	143,0	131,0	134,9	148,0	135,7
Biens d'équipement	100,0	100,9	108,5	115,3	125,1	135,1	119,4	118,3	123,5	112,1	120,2	119,8	131,8	109,3	119,5	112,9	119,2
Ensemble	100,0	113,5	116,7	121,0	130,4	132,4	126,8	128,4	125,9	120,9	129,1	135,2	141,6	117,8	125,7	133,0	124,4
EXPORTATIONS (F.O.B.) — Répartition selon la nature des produits																	
Sidérurgie	100,0	101,6	100,3	109,1	119,9	114,3	106,5	90,8	115,4	94,8	113,3	92,3	103,0	79,8	90,4	92,3	94,7
Fabrications métalliques	100,0	116,0	118,6	121,6	126,5	127,3	127,4	132,5	132,5	113,7	137,5	138,4	140,9	109,7	140,3	137,4	142,4
Métaux non ferreux	100,0	116,4	128,9	128,9	134,3	150,7	131,7	150,4	131,7	133,5	142,0	131,4	140,0	169,8	160,7	145,4	127,5
Textiles	100,0	112,8	110,5	110,4	116,3	121,5	122,1	122,0	124,2	107,2	134,3	122,7	125,2	106,0	133,3	136,2	130,7
Produits chimiques	100,0	117,4	128,0	142,1	158,2	157,9	162,5	170,5	166,6	151,7	171,8	170,1	180,2	157,8	176,0	184,3	181,9
Industrie houillère	100,0	75,5	55,2	59,2	109,6	121,0	139,3	109,5	170,6	110,0	144,7	105,3	122,0	100,2	112,1	117,6	112,0
Industrie pétrolière	100,0	102,8	127,0	109,5	114,3	135,0	124,6	118,1	102,3	139,5	142,6	101,7	86,3	157,1	129,0	107,2	117,3
Verres et glaces	100,0	127,8	130,6	136,2	145,1	163,2	154,1	166,9	154,9	134,0	177,4	154,4	173,1	155,8	185,5	172,4	179,1
Produits agricoles	100,0	103,5	106,4	114,0	133,4	145,3	150,4	154,8	152,4	163,6	164,9	140,2	164,4	160,6	167,8	151,9	154,0
Ciments	100,0	148,0	216,1	244,2	250,1	259,9	262,5	237,8	272,9	271,1	297,1	176,4	270,1	245,4	260,4	188,6	249,5
Matériaux de construction à base de ciment et de plâtre	100,0	106,8	106,8	111,7	109,1	109,6	88,9	90,2	103,8	88,1	82,6	75,7	101,4	89,1	94,9	89,5	114,1
Carrières	100,0	107,2	105,7	96,4	101,4	111,6	103,2	100,0	110,4	106,6	102,7	89,5	110,0	96,1	102,5	95,1	118,6
Céramiques	100,0	112,1	130,8	144,5	146,2	152,2	138,8	144,6	152,7	133,9	155,5	133,1	159,1	140,6	162,4	132,3	148,4
Bois et meubles	100,0	116,6	106,7	114,5	119,3	127,4	129,3	139,1	134,9	110,1	142,9	130,2	143,7	121,2	161,6	149,9	153,4
Peaux, cuirs et chaussures ..	100,0	103,9	96,4	90,2	90,7	90,3	87,3	83,5	93,0	81,2	93,4	83,8	91,8	74,3	89,4	87,0	92,1
Papier et livres	100,0	122,4	125,3	132,8	145,2	150,3	153,8	154,7	155,7	146,2	161,1	152,0	158,3	143,0	165,6	160,1	164,6
Tabacs manufacturés	100,0	96,6	100,6	108,4	113,9	112,6	117,1	119,0	110,7	96,2	137,5	123,2	116,2	106,3	—	121,6	117,5
Caoutchouc	100,0	99,7	107,1	110,3	115,9	119,3	121,8	124,4	129,4	108,8	129,7	119,0	133,2	111,6	133,9	124,4	140,9
Industries alimentaires	100,0	117,2	126,8	138,5	151,2	159,2	193,1	208,9	193,7	189,8	207,3	192,9	223,4	184,8	241,4	213,7	222,3
Divers	100,0	115,6	108,1	104,5	107,6	109,8	128,6	125,9	120,6	108,4	134,1	127,7	125,6	119,9	132,7	135,3	137,0
Ensemble	100,0	112,5	116,4	120,5	129,1	133,1	133,2	135,3	134,8	124,8	143,9	132,7	138,5	127,6	144,1	139,4	141,7

¹ Voir N.B. au tableau VIII-3

VIII - 5. — ORIENTATION GEOGRAPHIQUE DU COMMERCE EXTERIEUR DE L'U.E.B.L.

(milliards de francs)

Source : I.N.S.

Moyennes mensuelles	République Fédérale d'Allemagne			France			Pays-Bas		
	importations	exportations	balance commerc.	importations	exportations	balance commerc.	importations	exportations	balance commerc.
1975	20,70	19,62	- 1,08	16,39	16,84	+ 0,45	16,03	15,08	- 0,95
1976	25,53	24,51	- 1,02	18,55	22,18	+ 3,63	20,07	17,88	- 2,19
1977	26,81	25,13	- 1,68	19,18	21,39	+ 2,21	20,44	18,83	- 1,61
1978	29,23	26,83	- 2,40	20,81	22,37	+ 1,56	20,83	19,32	- 1,51
1979	32,85	31,10	- 1,75	23,28	26,47	+ 3,19	24,78	22,35	- 2,43
1980	34,42	33,46	- 0,96	25,28	30,59	+ 5,31	28,71	23,92	- 4,79
1981	36,28	34,51	- 1,77	26,33	32,97	+ 6,64	32,87	25,45	- 7,42
1982	44,05	40,81	- 3,24	30,61	38,69	+ 8,08	38,76	28,30	- 10,46
1982 2 ^e trimestre	46,09	41,35	- 4,74	32,77	41,12	+ 8,35	38,13	29,82	- 8,31
3 ^e trimestre	42,35	39,65	- 2,70	26,61	33,81	+ 7,20	34,22	27,66	- 6,56
4 ^e trimestre	45,01	45,07	+ 0,06	32,54	42,87	+ 10,33	40,87	30,46	- 10,41
1983 1 ^{er} trimestre	46,43	44,59	- 1,84	33,30	41,50	+ 8,20	45,37	29,11	- 16,26
2 ^e trimestre	47,58	48,76	+ 1,18	33,59	41,13	+ 7,54	39,97	30,93	- 9,04
1982 8 premiers mois	43,22	38,44	- 4,78	30,03	36,63	+ 6,60	37,98	26,88	- 11,10
9 premiers mois	43,52	39,39	- 4,13	29,96	37,30	+ 7,34	38,05	27,58	- 10,47
10 premiers mois	43,90	40,31	- 3,59	30,18	38,12	+ 7,94	38,34	28,21	- 10,13
11 premiers mois	43,96	40,51	- 3,45	30,28	38,14	+ 7,86	38,79	28,16	- 10,63
12 mois	44,05	40,81	- 3,24	30,61	38,69	+ 8,08	38,76	28,30	- 10,46
1983 1 ^{er} mois	41,19	41,66	+ 0,47	29,78	42,43	+ 12,65	40,69	28,97	- 11,72
2 premiers mois	42,66	40,86	- 1,80	30,32	39,52	+ 9,20	43,02	27,34	- 15,68
3 premiers mois	46,42	44,62	- 1,80	33,28	41,35	+ 8,07	45,23	29,03	- 16,20
4 premiers mois	46,28	45,09	- 1,19	33,31	41,59	+ 8,28	44,51	29,32	- 15,19
5 premiers mois	46,11	45,18	- 0,93	32,99	41,15	+ 8,16	42,89	29,03	- 13,86
6 premiers mois	47,00	46,68	- 0,32	33,45	41,31	+ 7,86	42,67	30,02	- 12,65
7 premiers mois	45,78	46,00	+ 0,22	32,65	40,17	+ 7,52	41,24	29,56	- 11,68
8 premiers mois	46,67	45,61	- 1,08	31,94	38,47	+ 6,53	40,94	29,77	- 11,17
Moyennes mensuelles	Italie			Royaume-Uni			C.E.E. ¹		
	importations	exportations	balance commerc.	importations	exportations	balance commerc.	importations	exportations	balance commerc.
1975	3,67	3,54	- 0,13	5,83	5,69	- 0,14	63,38	62,13	- 1,25
1976	4,36	5,00	+ 0,64	7,68	6,36	- 1,32	77,15	77,73	+ 0,58
1977	4,79	4,91	+ 0,12	9,40	7,67	- 1,73	81,63	79,81	- 1,82
1978	5,10	5,38	+ 0,28	10,65	8,48	- 2,17	87,82	84,08	- 3,74
1979	6,04	7,31	+ 1,27	11,79	11,21	- 0,58	100,07	100,54	+ 0,47
1980	6,28	8,69	+ 2,41	14,12	13,36	- 0,76	110,27	112,37	+ 2,10
1981	6,47	8,73	+ 2,26	14,29	14,81	+ 0,52	117,97	120,20	+ 2,23
1982	7,92	10,06	+ 2,14	15,50	19,27	+ 3,77	139,08	140,80	+ 1,72
1982 2 ^e trimestre	7,73	10,76	+ 3,03	15,82	18,93	+ 3,11	142,81	145,59	+ 2,78
3 ^e trimestre	8,18	8,43	+ 0,25	14,14	17,70	+ 3,56	127,79	130,77	+ 2,98
4 ^e trimestre	8,22	11,01	+ 2,79	16,69	20,96	+ 4,27	146,21	154,28	+ 8,07
1983 1 ^{er} trimestre	9,15	10,67	+ 1,52	20,01	21,34	+ 1,33	157,25	151,32	- 5,93
2 ^e trimestre	8,04	10,22	+ 2,18	18,46	22,16	+ 3,70	150,28	157,26	+ 6,98
1982 8 premiers mois	7,66	9,62	+ 1,96	14,98	18,31	+ 3,33	136,03	133,40	- 2,63
9 premiers mois	7,82	9,75	+ 1,93	15,10	18,71	+ 3,61	136,70	136,31	- 0,39
10 premiers mois	7,89	9,95	+ 2,06	15,28	19,05	+ 3,77	137,81	139,25	+ 1,44
11 premiers mois	7,94	9,97	+ 2,03	15,67	19,12	+ 3,45	138,87	139,52	+ 0,65
12 mois	7,92	10,06	+ 2,14	15,50	19,27	+ 3,77	139,08	140,80	+ 1,72
1983 1 ^{er} mois	8,16	10,94	+ 2,78	18,00	22,01	+ 4,01	140,10	150,51	+ 10,41
2 premiers mois	8,66	10,26	+ 1,60	17,62	20,65	+ 3,03	145,07	142,76	- 2,31
3 premiers mois	9,15	10,70	+ 1,55	20,01	21,35	+ 1,34	157,07	151,15	- 5,92
4 premiers mois	8,81	10,51	+ 1,70	20,27	21,30	+ 1,03	156,06	151,89	- 4,17
5 premiers mois	8,56	10,41	+ 1,85	19,70	21,03	+ 1,33	153,02	150,82	- 2,20
6 premiers mois	8,60	10,44	+ 1,84	19,24	21,75	+ 2,51	153,76	154,29	+ 0,53
7 premiers mois	8,54	10,23	+ 1,69	18,86	21,39	+ 2,53	149,82	151,30	+ 1,48
8 premiers mois	8,57	9,66	+ 1,09	18,38	21,03	+ 2,65	149,20	148,41	- 0,79

¹ République Fédérale d'Allemagne, France, Pays-Bas, Italie, Royaume-Uni, Irlande, Danemark et, depuis 1981, Grèce.

VIII - 5. — ORIENTATION GEOGRAPHIQUE DU COMMERCE EXTERIEUR DE L'U.E.B.L. (suite)

(milliards de francs)

Source : I.N.S.

Moyennes mensuelles	Etats-Unis d'Amérique			Japon			Membres de l'O.P.E.P. ¹		
	importations	exportations	balance commerc.	importations	exportations	balance commerc.	importations	exportations	balance commerc.
1975	5,97	3,60	- 2,37	1,29	0,47	- 0,82	7,11	3,40	- 3,71
1976	6,98	3,75	- 3,23	1,79	0,57	- 1,22	8,51	4,16	- 4,35
1977	7,27	4,72	- 2,55	1,92	0,50	- 1,42	10,14	5,51	- 4,63
1978	7,34	4,85	- 2,49	2,11	0,74	- 1,37	8,85	5,76	- 3,09
1979	9,92	5,15	- 4,77	2,49	0,84	- 1,65	10,95	5,65	- 5,30
1980	13,43	5,28	- 8,15	3,50	0,77	- 2,73	16,06	7,33	- 8,73
1981	13,83	7,26	- 6,57	4,53	1,00	- 3,53	19,13	9,08	- 10,05
1982	15,48	8,78	- 6,70	4,16	1,24	- 2,92	18,58	8,84	- 9,74
1982 2 ^e trimestre	17,25	7,64	- 9,61	4,65	1,37	- 3,28	20,50	10,03	- 10,47
3 ^e trimestre	14,53	9,05	- 5,48	3,36	1,19	- 2,17	19,98	7,69	- 12,29
4 ^e trimestre	14,65	10,63	- 4,02	3,92	1,34	- 2,58	15,53	9,25	- 6,28
1983 1 ^{er} trimestre	15,32	10,96	- 4,36	5,11	1,33	- 3,78	13,66	9,49	- 4,17
2 ^e trimestre	14,61	10,20	- 4,41	5,28	1,57	- 3,71	9,29	7,91	- 1,38
1982 8 premiers mois	15,80	7,78	- 8,02	4,36	1,19	- 3,17	19,32	8,77	- 10,55
9 premiers mois	15,76	8,17	- 7,59	4,24	1,21	- 3,03	19,59	8,71	- 10,88
10 premiers mois	15,58	8,63	- 6,95	4,19	1,23	- 2,96	19,26	8,78	- 10,48
11 premiers mois	15,54	8,66	- 6,88	4,18	1,23	- 2,95	19,06	8,82	- 10,24
12 mois	15,48	8,78	- 6,70	4,16	1,24	- 2,92	18,58	8,84	- 9,74
1983 1 ^{er} mois	15,71	10,47	- 5,24	4,06	1,42	- 2,64	15,13	11,60	- 3,53
2 premiers mois	14,41	10,35	- 4,06	4,73	1,41	- 3,32	14,18	9,16	- 5,02
3 premiers mois	15,29	10,95	- 4,34	5,11	1,33	- 3,78	13,66	9,44	- 4,22
4 premiers mois	15,25	10,81	- 4,44	5,08	1,45	- 3,63	12,87	9,17	- 3,70
5 premiers mois	14,87	10,42	- 4,45	5,12	1,45	- 3,67	11,60	8,93	- 2,67
6 premiers mois	14,97	10,58	- 4,39	5,19	1,45	- 3,74	11,47	8,70	- 2,77
7 premiers mois	14,35	10,60	- 3,75	4,98	1,47	- 3,51	11,17	8,59	- 2,58
8 premiers mois	14,10	10,61	- 3,49	4,92	1,44	- 3,48	10,50	8,36	- 2,14
Moyennes mensuelles	Pays à économie de marché						Pays à économie centralisée planifiée		
	Pays développés			Pays en voie de développement			importations	exportations	balance commerc.
	importations	exportations	balance commerc.	importations	exportations	balance commerc.			
1975	79,45	75,62	- 3,83	12,71	8,89	- 3,82	2,04	2,78	+ 0,74
1976	95,65	92,48	- 3,17	16,29	9,54	- 6,75	2,09	2,73	+ 0,64
1977	100,54	96,68	- 3,86	17,77	12,03	- 5,74	2,28	2,44	+ 0,16
1978	107,98	100,54	- 7,44	16,82	13,22	- 3,60	2,29	2,85	+ 0,56
1979	125,65	120,52	- 5,13	20,14	13,94	- 6,20	2,80	3,13	+ 0,33
1980	143,56	136,08	- 7,48	26,86	16,73	- 10,13	4,53	3,55	- 0,98
1981	156,20	146,24	- 9,96	31,10	19,90	- 11,20	5,08	3,92	- 1,16
1982	179,32	171,34	- 7,98	33,10	21,86	- 11,24	7,62	4,34	- 3,28
1982 2 ^e trimestre	186,94	173,60	- 13,34	34,28	22,64	- 11,64	8,16	4,15	- 4,01
3 ^e trimestre	163,40	164,03	+ 0,63	33,85	20,02	- 13,83	7,49	4,13	- 3,36
4 ^e trimestre	186,75	188,16	+ 1,41	30,17	24,35	- 5,82	8,29	5,59	- 2,70
1983 1 ^{er} trimestre	202,71	185,69	- 17,02	27,76	22,89	- 4,87	8,80	5,52	- 3,28
2 ^e trimestre	195,09	190,09	- 5,00	23,67	20,93	- 2,74	6,25	5,60	- 0,65
1982 8 premiers mois	176,52	160,72	- 15,80	33,66	20,87	- 12,79	7,29	3,87	- 3,42
9 premiers mois	176,84	165,73	- 11,11	34,07	21,03	- 13,04	7,40	3,92	- 3,48
10 premiers mois	177,72	169,61	- 8,11	33,57	21,43	- 12,14	7,22	4,08	- 3,14
11 premiers mois	179,05	169,90	- 9,15	33,70	21,63	- 12,07	7,49	4,20	- 3,29
12 mois	179,32	171,34	- 7,98	33,10	21,86	- 11,24	7,62	4,34	- 3,28
1983 1 ^{er} mois	181,24	183,70	+ 2,46	29,82	26,15	- 3,67	6,45	6,15	- 0,30
2 premiers mois	186,56	175,87	- 10,69	28,64	22,24	- 6,40	7,85	5,39	- 2,46
3 premiers mois	202,49	185,48	- 17,01	27,76	22,82	- 4,94	8,80	5,50	- 3,30
4 premiers mois	201,10	185,79	- 15,31	26,89	22,56	- 4,33	8,36	5,53	- 2,83
5 premiers mois	197,23	184,08	- 13,15	25,75	22,14	- 3,61	7,97	5,60	- 2,37
6 premiers mois	198,90	187,89	- 11,01	25,72	21,91	- 3,81	7,53	5,56	- 1,97
7 premiers mois	193,59	184,72	- 8,87	25,38	21,70	- 3,68	7,27	5,45	- 1,82
8 premiers mois	191,16	181,56	- 9,60	24,47	21,26	- 3,21	7,00	5,40	- 1,60

¹ Membres de l'Organisation des Pays Exportateurs de Pétrole : Venezuela Equateur, Nigéria, Algérie, Gabon, Libye, Koweït, Qatar, Emirats Arabes Unis, Irak, Iran, Arabie Saoudite et Indonésie.

Références bibliographiques : *Bulletin mensuel du Commerce extérieur de l'U.E.B.L.* — *Annuaire statistique de la Belgique.* — *Bulletin de Statistique de l'I.N.S.* — *Bulletin commercial belge de l'Office belge du Commerce extérieur.* — *Statistiques Economiques belges 1960-1970.* — *Bulletins statistiques : Commerce extérieur (O.C.D.E.)* *Statistical Papers : Direction of International Trade (O.N.U.), Eurostatistiques (Office statistique des Communautés européennes).*

IX. — BALANCE DES PAIEMENTS DE L'UNION ECONOMIQUE BELGO-LUXEMBOURGEOISE

1. — BALANCE GENERALE DES PAIEMENTS SUR BASE DES TRANSACTIONS

Chiffres annuels - (milliards de francs)

	1976	1977	1978	1979	1980	1981	1982		
							Recettes	Dépenses	Solde
1. Transactions sur biens et services :									
1.1 Transactions sur marchandises :									
1.11 Exportations et importations	- 50,9	- 110,1	- 86,5	- 139,5	- 154,7	- 175,8	2.205,7	2.376,9	- 171,2
1.12 Travail à façon	+ 21,4	+ 40,9	+ 44,8	+ 47,4	+ 37,7	+ 41,5	100,9	46,7	+ 54,2
1.13 Opérations d'arbitrage (nettes)	+ 21,5	+ 25,7	+ 8,7	+ 18,5	+ 8,4	+ 25,0	24,3	—	+ 24,3
1.2 Frets et assurances pour le transport de marchandises	+ 7,5	+ 7,3	+ 8,8	+ 10,8	+ 17,0	+ 18,6	123,0	106,5	+ 16,5
1.3 Autres frais de transport	+ 0,1	+ 2,5	- 0,4	- 0,2	- 1,0	- 3,8	78,4	68,4	+ 10,0
1.4 Déplacements à l'étranger	- 22,7	- 26,1	- 34,2	- 39,2	- 42,7	- 46,9	72,1	100,1	- 28,0
1.5 Revenus de placements et d'investissements ..	+ 23,3	+ 19,2	+ 19,6	+ 10,4	- 2,2	- 3,2	1.021,6	1.031,2	- 9,6
1.6 Transactions des pouvoirs publics non comprises ailleurs	+ 18,6	+ 25,1	+ 27,2	+ 26,9	+ 32,1	+ 36,9	59,0	15,9	+ 43,1
1.7 Autres :									
1.71 Travailleurs frontaliers	+ 5,9	+ 5,8	+ 5,4	+ 5,0	+ 3,7	+ 3,3	20,6	18,4	+ 2,2
1.72 Autres	+ 12,0	+ 14,4	+ 5,7	- 1,1	- 4,3	- 2,8	187,1	194,3	- 7,2
Total 1	+ 36,7	+ 4,7	- 0,9	- 61,0	- 106,0	- 107,2	3.892,7	3.958,4	- 65,7
2. Transferts :									
2.1 Transferts privés	- 7,5	- 5,8	- 8,8	- 10,1	- 11,0	- 15,3	27,1	38,1	- 11,0
2.2 Transferts publics	- 14,2	- 18,8	- 16,7	- 18,3	- 27,4	- 33,0	27,0	71,9	- 44,9
Total 2	- 21,7	- 24,6	- 25,5	- 28,4	- 38,4	- 48,3	54,1	110,0	- 55,9
Opérations courantes (Total 1. + 2.)	+ 15,0	- 19,9	- 26,4	- 89,4	- 144,4	- 155,5	3.946,8	4.068,4	- 121,6
3. Mouvement des capitaux des pouvoirs publics :									
3.1 Etat :									
3.11 Engagements	- 1,0	+ 1,5	+ 16,8	+ 8,7	+ 26,7	+ 105,9	269,2	156,3	+ 112,9
3.12 Avoirs	- 2,1	- 1,7	- 4,2	- 4,4	- 3,0	- 4,4	0,1	5,8	- 5,7
3.2 Autres pouvoirs publics	0,0	0,0	0,0	0,0	+ 2,0	+ 5,6	17,6	7,3	+ 10,3
Total 3	- 3,1	- 0,2	+ 12,6	+ 4,3	+ 25,7	+ 107,1	286,9	169,4	+ 117,5
4. Mouvement des capitaux des entreprises¹ et particuliers :									
4.1 Crédits commerciaux ² (chiffres nets)	- 27,6	+ 7,6	- 18,7	- 7,0	- 18,2	- 47,0	2,6	—	+ 2,6
4.2 Autres :									
4.21 Organismes publics d'exploitation	+ 0,2	- 0,6	0,0	+ 7,2	+ 5,5	+ 18,5	20,2	6,3	+ 13,9
4.22 Inter méd. financiers du secteur public ..	+ 8,9	+ 3,7	- 4,3	+ 24,8	+ 57,9	+ 12,9	8,8	7,0	+ 1,8
4.23 Secteur privé :									
4.231 Investissem. et placements belgo-luxembourgeois à l'étranger :									
4.2311 Valeurs mob. (chiff. nets)	- 12,9	- 18,1	- 24,7	- 13,7	- 23,4	- 41,2	—	57,6	- 57,6
4.2312 Investissements directs ..	- 11,3	- 12,7	- 11,4	- 32,8	- 1,8	- 1,1	21,3	17,8	+ 3,5
4.2313 Immeubles	- 2,2	- 3,9	- 6,1	- 6,1	- 4,8	- 3,6	3,9	4,8	- 0,9
4.2314 Autres (chiffres nets) ...	- 17,8	- 17,1	- 12,1	- 33,4	- 56,1	- 56,4	—	40,1	- 40,1
4.232 Investissements et placements étrangers en U.E.B.L. :									
4.2321 Valeurs mob. (chiff. nets) ..	+ 0,6	+ 5,0	+ 2,1	+ 1,8	- 0,9	- 2,0	8,8	—	+ 8,8
4.2322 Investissements directs ..	+ 30,6	+ 40,0	+ 40,8	+ 29,5	+ 42,5	+ 50,2	67,8	4,3	+ 63,5
4.2323 Immeubles	+ 2,5	+ 5,7	+ 4,1	+ 3,5	+ 2,9	+ 1,1	7,3	1,6	+ 5,7
4.2324 Autres (chiffres nets) ...	+ 9,0	+ 2,5	- 1,8	+ 2,7	+ 28,1	+ 58,6	—	6,6	- 6,6
Total 4	- 20,0	+ 12,1	- 32,1	- 23,5	+ 31,7	- 10,0	140,7	146,1	- 5,4
5. Erreurs et omissions (nettes)	+ 6,6	+ 10,8	+ 12,3	- 11,1	+ 20,9	- 1,7	2,6	—	+ 2,6
Total 1 à 5	- 1,5	+ 2,8	- 33,6	- 119,7	- 66,1	- 60,1	4.377,0	4.383,9	- 6,9
6. Financement du total :									
6.1 Crédits commerciaux ² refinancés auprès du secteur non monétaire résident	+ 3,0	+ 8,8	- 1,6	+ 7,0	+ 10,1	- 3,4	—	—	+ 3,5
6.2 Mouvement des avoirs extérieurs nets des organismes principalement monétaires :									
6.21 Banques belges et luxembourgeoises :									
6.211 Crédits commerciaux ²	+ 7,2	+ 3,7	+ 4,9	+ 15,0	+ 5,2	- 5,3	—	—	- 5,3
6.212 Autres :									
6.2121 Francs belges et luxem.	+ 0,1	- 2,6	- 16,1	- 41,5	- 64,4	+ 51,9	—	—	- 16,1
6.2122 Monnaies étrangères	+ 11,4	- 4,8	- 10,7	- 64,7	- 31,2	- 30,3	—	—	+ 48,9
6.22 Organismes divers :									
6.221 Crédits commerciaux ²	- 0,5	0,0	+ 0,1	- 0,4	+ 2,4	- 1,5	—	—	- 0,5
6.222 Autres	0,0	0,0	0,0	0,0	0,0	0,0	—	—	- 0,3
6.23 B.N.B. :									
6.231 Crédits commerciaux ²	+ 1,9	+ 6,3	+ 5,7	- 3,6	- 15,2	+ 24,2	—	—	+ 0,4
6.232 Autres (réserv. de change nettes) ..	- 24,6	- 8,6	- 15,9	- 31,5	+ 27,0	- 95,7	—	—	- 37,5
<i>p.m. Mouvement des droits de tirage spéciaux résultant d'allocations</i>	—	—	—	(+ 4,5)	(+ 4,5)	(+ 4,4)	—	—	—

N.B. Pour la méthodologie de la balance des paiements de l'Union Economique Belgo-Luxembourgeoise : voir « Références bibliographiques ».

¹ Non compris les organismes principalement monétaires.

² Seuls les crédits commerciaux non mobilisés auprès des banques belges et luxembourgeoises sont comptabilisés à la rubrique 4.1. Les autres crédits commerciaux, c.à.d. les traites

représentatives de ventes de biens et de services à l'étranger qui ont été mobilisées auprès des banques belges et luxembourgeoises, sont comptabilisés aux sous-rubriques 6.211, 6.221, 6.231 ou 6.1 selon que ces traites sont restées dans le portefeuille des banques ou ont été refinancées respectivement auprès des organismes monétaires divers, auprès de la B.N.B. ou auprès du secteur non monétaire résident.

IX - 2. — BALANCE GENERALE DES PAIEMENTS SUR BASE DES TRANSACTIONS

Soldes trimestriels

(milliards de francs)

	1980	1981				* 1982			
	4 ^e trimestre	1 ^{er} trimestre	2 ^e trimestre	3 ^e trimestre	4 ^e trimestre	1 ^{er} trimestre	2 ^e trimestre	3 ^e trimestre	4 ^e trimestre
1. Transactions sur biens et services :									
1.1 Transactions sur marchandises :									
1.11 Exportations et importations	- 29,0	- 45,6	- 46,0	- 50,0	- 34,2	- 76,7	- 40,3	- 25,5	- 28,7
1.12 Travail à façon	+ 6,8	+ 11,5	+ 12,6	+ 7,5	+ 9,9	+ 1,2	+ 11,3	+ 23,6	+ 18,1
1.13 Opérations d'arbitrage	- 9,1	+ 6,8	+ 7,0	+ 7,6	+ 3,6	+ 7,2	+ 7,6	+ 10,2	- 0,7
1.2 Frets et assurances pour le transport de marchandises	+ 4,7	+ 3,9	+ 4,8	+ 5,4	+ 4,5	+ 4,4	+ 4,4	+ 5,6	+ 2,1
1.3 Autres frais de transport	- 1,5	- 0,7	+ 0,3	- 0,8	- 2,6	- 0,5	+ 3,8	+ 5,2	+ 1,5
1.4 Déplacements à l'étranger	- 4,4	- 9,9	- 13,8	- 16,0	- 7,2	- 7,0	- 6,7	- 11,6	- 2,7
1.5 Revenus de placements et d'investissements	- 2,0	+ 2,6	- 5,2	+ 3,0	- 3,6	- 6,0	- 4,0	- 5,2	+ 5,6
1.6 Transactions des pouvoirs publics non comprises ailleurs	+ 8,3	+ 9,3	+ 9,1	+ 9,5	+ 9,0	+ 9,6	+ 9,8	+ 11,3	+ 12,4
1.7 Autres :									
1.71 Travailleurs frontaliers	+ 0,7	+ 1,2	+ 0,7	+ 0,6	+ 0,8	+ 0,4	+ 0,2	+ 0,7	+ 0,9
1.72 Autres	- 3,1	+ 2,4	- 0,4	- 1,2	- 3,6	+ 0,7	+ 0,9	- 0,1	- 8,7
Total 1	- 28,6	- 18,5	- 30,9	- 34,4	- 23,4	- 66,7	- 13,0	+ 14,2	- 0,2
2. Transferts :									
2.1 Transferts privés	- 2,0	- 3,1	- 3,3	- 4,9	- 4,0	- 3,9	- 3,2	- 1,8	- 2,1
2.2 Transferts publics	- 3,4	- 11,1	- 9,5	- 5,5	- 6,9	- 10,1	- 13,0	- 13,4	- 8,4
Total 2	- 5,4	- 14,2	- 12,8	- 10,4	- 10,9	- 14,0	- 16,2	- 15,2	- 10,5
Opérations courantes (Total 1. + 2.)	- 34,0	- 32,7	- 43,7	- 44,8	- 34,3	- 80,7	- 29,2	- 1,0	- 10,7
3. Mouvement des capitaux des pouvoirs publics :									
3.1 Etat :									
3.11 Engagements	- 5,7	+ 32,0	+ 27,7	+ 17,3	+ 28,9	+ 43,2	+ 35,7	+ 33,9	+ 0,1
3.12 Avoirs	- 0,7	- 0,1	- 1,0	- 1,0	- 2,3	- 0,8	- 0,9	- 1,9	- 2,1
3.2 Autres pouvoirs publics	0,0	0,0	0,0	- 0,8	+ 6,4	+ 0,3	+ 5,6	0,0	+ 4,4
Total 3	- 6,4	+ 31,9	+ 26,7	+ 15,5	+ 33,0	+ 42,7	+ 40,4	+ 32,0	+ 2,4
4. Mouvement des capitaux des entreprises¹ et particuliers :									
4.1 Crédits commerciaux ²	- 0,9	- 8,5	- 16,7	- 3,8	- 18,0	+ 27,8	- 27,1	+ 7,1	- 5,2
4.2 Autres :									
4.21 Organismes publics d'exploitation	+ 3,4	+ 2,0	+ 5,5	+ 0,9	+ 10,1	+ 1,8	+ 0,1	- 1,0	+ 13,0
4.22 Interméd. financiers du secteur public	+ 4,0	- 10,0	- 1,2	+ 13,8	+ 10,3	- 2,0	+ 3,4	- 0,8	+ 1,2
4.23 Secteur privé :									
4.231 Investissem. et placements belgo-luxembourgeois à l'étranger :									
4.2311 Valeurs mob.	- 5,2	- 10,0	- 3,1	- 6,1	- 22,0	- 12,7	- 15,2	- 17,5	- 12,2
4.2312 Investissements directs ..	- 13,1	+ 1,8	+ 11,2	- 8,7	- 5,4	- 0,4	+ 12,5	- 5,8	- 2,8
4.2313 Immeubles	- 1,0	- 1,3	- 1,1	- 0,4	- 0,8	- 0,3	- 0,4	- 0,4	+ 0,2
4.2314 Autres	- 7,5	- 17,6	- 12,3	- 16,6	- 9,9	- 15,7	+ 0,5	- 21,4	- 3,5
4.232 Investissements et placements étrangers en U.E.B.L. :									
4.2321 Valeurs mob.	- 1,2	- 0,7	- 0,3	- 1,0	0,0	+ 2,1	+ 1,3	+ 2,3	+ 3,1
4.2322 Investissements directs ..	+ 14,4	+ 8,6	+ 22,5	+ 4,9	+ 14,2	+ 1,8	+ 18,8	+ 10,8	+ 32,1
4.2323 Immeubles	+ 0,7	+ 0,2	+ 0,2	+ 0,3	+ 0,4	+ 1,4	+ 1,6	+ 1,2	+ 1,5
4.2324 Autres	+ 16,1	+ 10,0	+ 25,5	+ 4,7	+ 18,4	+ 7,1	+ 1,2	+ 4,4	- 19,3
Total 4	+ 9,7	- 25,5	+ 30,2	- 12,0	- 2,7	+ 10,9	- 3,3	- 21,1	+ 8,1
5. Erreurs et omissions	+ 15,8	+ 18,3	+ 2,9	- 1,4	- 21,5	+ 1,6	- 21,7	+ 16,2	+ 6,5
Total 1 à 5	- 14,9	- 8,0	+ 16,1	- 42,7	- 25,5	- 25,5	- 13,8	+ 26,1	+ 6,3
6. Financement du total :									
6.1 Crédits commerciaux ² refinancés auprès du secteur non monétaire résident	+ 1,9	+ 0,4	+ 0,2	+ 3,2	- 7,2	+ 0,6	+ 1,7	+ 0,2	+ 1,0
6.2 Mouvement des avoirs extérieurs nets des organismes principalement monétaires :									
6.21 Banques belges et luxembourgeoises :									
6.211 Crédits commerciaux ²	- 6,7	- 3,5	+ 1,1	- 2,3	- 0,6	+ 4,6	- 11,7	+ 4,1	- 2,3
6.212 Autres :									
6.2121 Francs belges et luxem.	- 10,4	+ 37,9	- 5,8	+ 19,5	+ 0,3	- 1,2	- 5,1	- 34,2	+ 24,4
6.2122 Monnaies étrangères	+ 4,8	- 1,8	+ 13,6	- 23,7	- 18,4	- 14,3	+ 13,8	+ 9,8	+ 39,6
6.22 Organismes divers :									
6.221 Crédits commerciaux ²	+ 1,9	- 1,2	- 1,1	+ 1,1	- 0,3	- 0,9	0,0	+ 0,5	- 0,1
6.222 Autres	+ 0,1	0,0	- 0,3	+ 0,1	+ 0,2	0,0	- 0,5	+ 0,5	- 0,3
6.23 B.N.B. :									
6.231 Crédits commerciaux ²	- 0,4	+ 7,0	+ 4,7	- 0,3	+ 12,8	- 3,5	+ 8,5	- 15,1	+ 10,5
6.232 Autres (réserv. de change nettes) ..	- 6,1	- 46,8	+ 3,7	- 40,3	- 12,3	- 10,8	- 20,5	+ 60,3	- 66,5
<i>p.m. Mouvement des droits de tirage spéciaux résultant d'allocations</i>	—	(+ 4,4)	—	—	—	—	—	—	—

N.B. Pour la méthodologie de la balance des paiements de l'Union Economique Belgo-Luxembourgeoise : voir « Références bibliographiques ».

¹ Voir tableau IX-1, note ¹.

² Voir tableau IX-1, note ².

IX - 3. — BALANCE GENERALE DES PAIEMENTS SUR BASE DES TRANSACTIONS

Recettes et dépenses trimestrielles

(milliards de francs)

	1982			1982		
	* 3 ^e trimestre			* 4 ^e trimestre		
	Recettes	Dépenses	Solde	Recettes	Dépenses	Solde
1. Transactions sur biens et services :						
1.1 Transactions sur marchandises :						
1.11 Exportations et importations	537,3	562,8	- 25,5	606,4	635,1	- 28,7
1.12 Travail à façon	32,7	9,1	+ 23,6	30,8	12,7	+ 18,1
1.13 Opérations d'arbitrage (nettes)	10,2	—	+ 10,2	—	0,7	- 0,7
1.2 Frets et assurances pour le transport de marchandises	31,4	25,8	+ 5,6	30,2	28,1	+ 2,1
1.3 Autres frais de transport	22,9	17,7	+ 5,2	20,2	18,7	+ 1,5
1.4 Déplacements à l'étranger	24,5	36,1	- 11,6	16,2	18,9	- 2,7
1.5 Revenus de placements et d'investissements ..	263,2	268,4	- 5,2	247,2	241,6	+ 5,6
1.6 Transactions des pouvoirs publics non comprises ailleurs	14,5	3,2	+ 11,3	15,6	3,2	+ 12,4
1.7 Autres :						
1.71 Travailleurs frontaliers	4,9	4,2	+ 0,7	6,2	5,3	+ 0,9
1.72 Autres	50,1	50,2	- 0,1	47,4	56,1	- 8,7
<i>Total 1</i>	991,7	977,5	+ 14,2	1.020,2	1.020,4	- 0,2
2. Transferts :						
2.1 Transferts privés	7,2	9,0	- 1,8	7,5	9,6	- 2,1
2.2 Transferts publics	5,2	18,6	- 13,4	10,6	19,0	- 8,4
<i>Total 2</i>	12,4	27,6	- 15,2	18,1	28,6	- 10,5
Opérations courantes (Total 1. + 2.)	1.004,1	1.005,1	- 1,0	1.038,3	1.049,0	- 10,7
3. Mouvement des capitaux des pouvoirs publics :						
3.1 Etat :						
3.11 Engagements	116,9	83,0	+ 33,9	23,0	22,9	+ 0,1
3.12 Avoirs	0,0	1,9	- 1,9	0,1	2,2	- 2,1
3.2 Autres pouvoirs publics	0,0	0,0	0,0	4,6	0,2	+ 4,4
<i>Total 3</i>	116,9	84,9	+ 32,0	27,7	25,3	+ 2,4
4. Mouvement des capitaux des entreprises¹ et particuliers :						
4.1 Crédits commerciaux ² (chiffres nets)	7,1	—	+ 7,1	—	5,2	- 5,2
4.2 Autres :						
4.21 Organismes publics d'exploitation	3,6	4,6	- 1,0	13,0	0,0	+ 13,0
4.22 Interméd. financiers du secteur public ..	1,2	2,0	- 0,8	1,4	0,2	+ 1,2
4.23 Secteur privé :						
4.231 Investissem. et placements belgo-luxembourgeois à l'étranger :						
4.2311 Valeurs mob. (chiff. nets)	—	17,5	- 17,5	—	12,2	- 12,2
4.2312 Investissements directs ..	1,5	7,3	- 5,8	0,0	2,8	- 2,8
4.2313 Immeubles	0,9	1,3	- 0,4	1,3	1,1	+ 0,2
4.2314 Autres (chiffres nets) ...	—	21,4	- 21,4	—	3,5	- 3,5
4.232 Investissements et placements étrangers en U.E.B.L. :						
4.2321 Valeurs mob. (chiff. nets) ..	2,3	—	+ 2,3	3,1	—	+ 3,1
4.2322 Investissements directs ..	11,5	0,7	+ 10,8	34,2	2,1	+ 32,1
4.2323 Immeubles	1,6	0,4	+ 1,2	1,9	0,4	+ 1,5
4.2324 Autres (chiffres nets) ...	4,4	—	+ 4,4	—	19,3	- 19,3
<i>Total 4</i>	34,1	55,2	- 21,1	54,9	46,8	+ 8,1
5. Erreurs et omissions (nettes)	16,2	—	+ 16,2	6,5	—	+ 6,5
<i>Total 1 à 5</i>	1.171,3	1.145,2	+ 26,1	1.127,4	1.121,1	+ 6,3
6. Financement du total :						
6.1 Crédits commerciaux ² refinancés auprès du secteur non monétaire résident	—	—	+ 0,2	—	—	+ 1,0
6.2 Mouvement des avoirs extérieurs nets des organismes principalement monétaires :						
6.21 Banques belges et luxembourgeoises :						
6.211 Crédits commerciaux ²	—	—	+ 4,1	—	—	- 2,3
6.212 Autres :						
6.2121 Francs belges et luxem.	—	—	- 34,2	—	—	+ 24,4
6.2122 Monnaies étrangères	—	—	+ 9,8	—	—	+ 39,6
6.22 Organismes divers :						
6.221 Crédits commerciaux ²	—	—	+ 0,5	—	—	- 0,1
6.222 Autres	—	—	+ 0,5	—	—	- 0,3
6.23 B.N.B. :						
6.231 Crédits commerciaux ²	—	—	- 15,1	—	—	+ 10,5
6.232 Autres (réserv. de change nettes) ..	—	—	+ 60,3	—	—	- 66,5
<i>p.m. Mouvement des droits de tirage spéciaux résultant d'allocations</i>	—	—	—	—	—	—

N.B. Pour la méthodologie de la balance des paiements de l'Union Economique Belgo-Luxembourgeoise : voir « Références bibliographiques ».

¹ Voir tableau IX-1, note 1.
² Voir tableau IX-1, note 2.

IX - 4. — BALANCE GENERALE DES PAIEMENTS SUR BASE DE CAISSE ¹

(Soldes en milliards de francs)

	1981	* 1982	1981	* 1982				* 1983		
	Année		4 ^e trimestre	1 ^{er} trimestre	2 ^e trimestre	juillet août	4 ^e trimestre	1 ^{er} trimestre	2 ^e trimestre	juillet août
1. Transactions sur biens et services :										
1.1 Transactions sur marchandises :										
1.11 Exportations et importations	- 219,9	- 165,7	- 53,7	- 47,6	- 63,9	- 10,7	- 32,6	- 64,9	+ 2,3	+ 3,6
1.12 Travail à façon	+ 41,5	+ 54,2	+ 9,9	+ 1,2	+ 11,3	+ 17,6	+ 18,1	+ 12,5	+ 17,1	+ 13,2
1.13 Opérations d'arbitrage	+ 25,0	+ 24,3	+ 3,6	+ 7,2	+ 7,6	+ 5,2	- 0,7	+ 0,1	+ 15,4	+ 0,5
1.2 Frets et assurances pour le transport de marchandises	+ 18,6	+ 16,5	+ 4,5	+ 4,4	+ 4,4	+ 4,0	+ 2,1	+ 3,1	+ 5,7	+ 2,9
1.3 Autres frais de transport	- 3,8	+ 10,0	- 2,6	- 0,5	+ 3,8	+ 4,3	+ 1,5	+ 0,6	+ 3,1	+ 0,2
1.4 Déplacements à l'étranger	- 46,9	- 28,0	- 7,2	- 7,0	- 6,7	- 11,7	- 2,7	- 6,0	- 3,3	- 7,0
1.5 Revenus de placements et d'investissements ..	- 3,2	- 9,6	- 3,6	- 6,0	- 4,0	- 1,5	+ 5,6	- 11,3	- 3,8	+ 5,3
1.6 Transactions des pouvoirs publics non comprises ailleurs	+ 36,9	+ 43,1	+ 9,0	+ 9,6	+ 9,8	+ 7,5	+ 12,4	+ 11,5	+ 12,2	+ 8,3
1.7 Autres :										
1.71 Travailleurs frontaliers	+ 3,3	+ 2,2	+ 0,8	+ 0,4	+ 0,2	+ 0,7	+ 0,9	+ 1,1	+ 0,8	+ 1,2
1.72 Autres	- 2,8	- 7,2	- 3,6	+ 0,7	+ 0,9	0,0	- 8,7	- 2,5	- 0,7	- 2,3
Total 1	- 151,3	- 60,2	- 42,9	- 37,6	- 36,6	+ 15,4	- 4,1	- 55,8	+ 48,8	+ 25,9
2. Transferts :										
2.1 Transferts privés	- 15,3	- 11,0	- 4,0	- 3,9	- 3,2	- 0,9	- 2,1	- 2,5	- 2,4	- 1,3
2.2 Transferts publics	- 33,0	- 44,9	- 6,9	- 10,1	- 13,0	- 11,1	- 8,4	- 12,4	- 16,5	- 1,7
Total 2	- 48,3	- 55,9	- 10,9	- 14,0	- 16,2	- 12,0	- 10,5	- 14,9	+ 18,9	- 3,0
Opérations courantes (Total 1. + 2.)	- 199,6	- 116,1	- 53,8	- 51,6	- 52,8	+ 3,4	- 14,6	- 70,7	+ 29,9	+ 22,9
3. Mouvement des capitaux des pouvoirs publics :										
3.1 Etat :										
3.11 Engagements	+ 105,9	+ 112,9	+ 28,9	+ 43,2	+ 35,7	- 0,7	+ 0,1	+ 47,0	+ 3,4	- 15,9
3.12 Avoirs	- 4,4	- 5,7	- 2,3	- 0,8	- 0,9	- 0,4	- 2,1	- 1,0	- 2,3	- 1,0
3.2 Autres pouvoirs publics	+ 5,6	+ 10,3	+ 6,4	+ 0,3	+ 5,6	+ 0,1	+ 4,4	- 0,3	+ 0,2	- 0,4
Total 3	+ 107,1	+ 117,5	+ 33,0	+ 42,7	+ 40,4	- 1,0	+ 2,4	+ 45,7	+ 1,3	- 17,3
4. Mouvement des capitaux des entreprises² et particuliers :										
4.1 Crédits commerciaux ³	- 2,9	- 2,9	+ 1,5	- 1,3	- 3,5	+ 1,9	- 1,3	- 3,4	+ 3,8	- 1,7
4.2 Autres :										
4.21 Organismes publics d'exploitation	+ 18,5	+ 13,9	+ 10,1	+ 1,8	+ 0,1	0,0	+ 13,0	- 0,7	+ 0,5	+ 2,3
4.22 Interméd. financiers du secteur public ..	+ 12,9	+ 1,8	+ 10,3	- 2,0	+ 3,4	+ 1,1	+ 1,2	- 0,8	+ 0,8	- 3,6
4.23 Secteur privé :										
4.231 Investissem. et placements belgo-luxembourgeois à l'étranger :										
4.2311 Valeurs mob.	- 41,2	- 57,6	- 22,0	- 12,7	- 15,2	- 10,1	- 12,2	- 24,1	- 12,7	- 15,8
4.2312 Investissements directs ..	- 1,1	+ 3,5	- 5,4	- 0,4	+ 12,5	- 4,6	+ 2,8	+ 1,8	- 6,1	- 4,6
4.2313 Immeubles	- 3,6	- 0,9	- 0,8	- 0,3	- 0,4	- 0,2	+ 0,2	+ 0,6	- 0,6	- 0,2
4.2314 Autres	- 56,4	- 40,1	- 9,9	- 15,7	+ 0,5	- 14,6	- 3,5	+ 1,2	+ 0,8	+ 2,5
4.232 Investissements et placements étrangers en U.E.B.L. :										
4.2321 Valeurs mob.	- 2,0	+ 8,8	0,0	+ 2,1	+ 1,3	+ 1,5	+ 3,1	+ 2,2	+ 0,8	+ 0,5
4.2322 Investissements directs ..	+ 50,2	+ 63,5	+ 14,2	+ 1,8	+ 18,8	+ 7,0	+ 32,1	- 3,4	- 0,6	+ 6,0
4.2323 Immeubles	+ 1,1	+ 5,7	+ 0,4	+ 1,4	+ 1,6	+ 0,8	+ 1,5	+ 0,5	+ 1,4	+ 0,6
4.2324 Autres	+ 58,6	- 6,6	+ 18,4	+ 7,1	+ 1,2	+ 16,4	- 19,3	+ 33,7	- 6,8	- 14,2
Total 4	+ 34,1	- 10,9	+ 16,8	- 18,2	+ 20,3	- 0,8	+ 12,0	+ 7,6	- 18,7	- 28,2
5. Erreurs et omissions	- 1,7	+ 2,6	- 21,5	+ 1,6	- 21,7	+ 15,7	+ 6,5	- 29,6	+ 19,9	+ 1,9
Total 1 à 5	- 60,1	- 6,9	- 25,5	- 25,5	- 13,8	+ 17,3	+ 6,3	- 47,0	+ 32,4	- 20,7
6. Financement du total :										
6.1 Crédits commerciaux ³ refinancés auprès du secteur non monétaire résident	- 3,4	+ 3,5	- 7,2	+ 0,6	+ 1,7	+ 0,8	+ 1,0	+ 2,1	- 0,2	+ 1,5
6.2 Mouvement des avoirs extérieurs nets des organismes principalement monétaires :										
6.21 Banques belges et luxembourgeoises :										
6.211 Crédits commerciaux ³	- 5,3	- 5,3	- 0,6	+ 4,6	- 11,7	- 2,7	- 2,3	+ 2,2	+ 9,7	- 1,0
6.212 Autres :										
6.2121 Francs belges et luxem. ..	+ 51,9	- 16,1	+ 0,3	- 1,2	- 5,1	- 29,4	+ 24,4	+ 33,7	- 23,2	- 4,9
6.2122 Monnaies étrangères	- 30,3	+ 48,9	- 18,4	- 14,3	+ 13,8	+ 20,6	+ 39,6	- 44,2	- 46,3	- 5,6
6.22 Organismes divers :										
6.221 Crédits commerciaux ³	- 1,5	- 0,5	- 0,3	- 0,9	0,0	0,0	- 0,1	+ 0,3	- 0,8	0,0
6.222 Autres	0,0	- 0,3	+ 0,2	0,0	- 0,5	+ 0,5	- 0,3	+ 0,3	0,0	0,0
6.23 B.N.B. :										
6.231 Crédits commerciaux ³	+ 24,2	+ 0,4	+ 12,8	- 3,5	+ 8,5	- 6,1	+ 10,5	0,0	- 6,1	- 6,7
6.232 Autres (réserv. de change nettes) ..	- 95,7	- 37,5	- 12,3	- 10,8	- 20,5	+ 33,6	- 66,5	- 41,4	+ 99,3	- 4,0
<i>p.m. Mouvement des droits de tirage spéciaux résultant d'allocations</i>	<i>(+ 4,4)</i>	<i>—</i>	<i>—</i>	<i>—</i>	<i>—</i>	<i>—</i>	<i>—</i>	<i>—</i>	<i>—</i>	<i>—</i>

N.B. Pour la méthodologie de la balance des paiements de l'Union Economique Belgo-Luxembourgeoise : voir « Références bibliographiques ».

¹ Cette balance est en fait établie partiellement sur base des transactions, puisque les opérations courantes sont estimées en tenant compte, d'une part, des crédits commerciaux mobilisés

auprès des banques belges et luxembourgeoises et, d'autre part, des crédits commerciaux non mobilisés représentatifs de travail à façon et d'arbitrage.

² Voir tableau IX-1, note 1.

³ Voir tableau IX-1, note 2.

**IX - 5. — OPERATIONS AVEC L'ETRANGER, OPERATIONS EN MONNAIES ETRANGERES
DES RESIDENTS AVEC LES BANQUES BELGES ET LUXEMBOURGEOISES
ET OPERATIONS DE CHANGE A TERME¹**

(milliards de francs)

	1979	1980	1981	* 1982	* 1982		* 1983	
					4 ^e trimestre	1 ^{er} trimestre	2 ^e trimestre	juillet août
1. Opérations courantes (rubriques 1 et 2 des tableaux IX-1 à 3) ..	- 89,4	- 144,4	- 155,5	- 121,6	- 10,7	.	.	.
1bis. Opérations courantes sur base de caisse (rubriques 1 et 2 du tableau IX-4)	- 92,1	- 164,4	- 199,6	- 116,1	- 14,6	- 70,7	+ 29,9	+ 22,9
2. Mouvement des capitaux des pouvoirs publics :								
2.1 Rubrique 3 de la balance générale des paiements	+ 4,3	+ 25,7	+ 107,1	+ 117,5	+ 2,4	+ 45,7	+ 1,3	- 17,3
2.2 Augmentation (+) ou diminution (-) de la dette en monnaies étrangères envers les banques belges et luxembourgeoises	+ 36,0	+ 64,8	+ 99,9	+ 115,6	+ 29,9	+ 42,8	+ 9,3	+ 17,7
2.3 Augmentation (-) ou diminution (+) de l'encours des monnaies étrangères à recevoir à terme de la B.N.B.	- 7,7	+ 17,2	+ 2,4	0,0	0,0	0,0	0,0	0,0
3. Mouvement des crédits commerciaux :								
3.1 Augmentation (-) ou diminution (+) des traites représentatives de ventes de biens et de services à l'étranger qui ont été mobilisées auprès des banques belges et luxembourgeoises	- 18,0	- 2,5	- 14,0	+ 1,9	- 9,1	- 4,6	- 2,6	+ 6,2
3.2 Augmentation (-) ou diminution (+) de l'excédent des crédits consentis à des importateurs non-résidents sur les crédits reçus par des importateurs résidents, et qui n'ont pas été mobilisés auprès des banques belges et luxembourgeoises	- 2,7	- 20,0	- 44,1	+ 5,5	- 3,9	.	.	.
3.3 Augmentation (-) ou diminution (+) de l'excédent des autres crédits consentis à des non-résidents sur les autres crédits reçus par des résidents	- 4,3	+ 1,8	- 2,9	- 2,9	- 1,3	- 3,4	+ 3,8	- 1,7
4. Mouvement des autres capitaux des entreprises ² et particuliers :								
4.1 Rubrique 4.2 de la balance générale des paiements	- 16,5	+ 49,9	+ 37,0	- 8,0	+ 13,3	+ 11,0	- 22,5	- 26,5
4.2 Mouvement des avoirs et engagements en monnaies étrangères des résidents vis-à-vis des banques belges et luxembourgeoises :								
4.21 Augmentation (-) ou diminution (+) d'avoirs :								
4.211 Créances en monnaies étrangères	- 43,9	- 68,3	- 127,8	- 12,1	+ 77,5	- 13,5	- 39,3	+ 20,9
4.212 Encours des monnaies étrangères à recevoir à terme	- 1,6	- 46,2	- 64,6	+ 9,5	- 55,3	- 47,3	+ 50,6	- 20,4
4.22 Augmentation (+) ou diminution (-) d'engagements :								
4.221 Endettement en monnaies étrangères	+ 55,2	+ 55,3	+ 61,1	- 33,1	- 87,6	- 28,2	+ 67,1	- 2,6
4.222 Encours des monnaies étrangères à livrer à terme	+ 5,0	+ 64,4	+ 66,5	- 13,1	+ 41,6	+ 79,1	- 56,8	+ 10,7
5. Mouvement des avoirs et engagements en francs belges et luxembourgeois des non-résidents vis-à-vis des banques belges et luxembourgeoises et des autres organismes principalement monétaires :								
5.1 Augmentation (+) ou diminution (-) de l'excédent des avoirs sur les engagements au comptant	+ 41,5	+ 64,4	- 51,9	+ 16,4	- 24,1	- 34,0	+ 23,2	+ 4,9
5.2 Augmentation (+) ou diminution (-) de l'excédent de l'encours des francs belges et luxembourgeois à recevoir à terme sur l'encours des francs belges et luxembourg, à livrer à terme ..	- 14,8	- 14,9	+ 12,9	- 22,2	- 26,4	- 13,6	+ 43,5	- 6,6
6. Position de change ³ des banques belges et luxembourgeoises :								
6.1 Augment. (-) ou diminut. (+) de la position au comptant ..	+ 10,8	- 16,4	- 7,9	- 110,7	- 55,3	+ 35,2	+ 18,2	- 34,9
6.2 Augment. (-) ou diminut. (+) de la position à terme	+ 11,4	- 3,3	- 14,8	+ 25,8	+ 40,1	- 18,2	- 37,3	+ 16,3
7. Erreurs et omissions :								
7.1 Rubrique 5 de la balance générale des paiements	- 11,1	+ 20,9	- 1,7	+ 2,6	+ 6,5	- 29,6	+ 19,9	+ 1,9
7.2 Discordances dans les statistiques des opérations au comptant en monnaies étrangères avec les résidents	+ 6,6	- 4,2	+ 5,0	- 8,6	- 4,1	+ 7,9	- 9,0	+ 4,5
Total 1 à 7⁴ ...	- 39,2	+ 44,2	- 93,3	- 37,5	- 66,5	- 41,4	+ 99,3	- 4,0
8. Contreparties du total dans la situation de la B.N.B. [Augmentation (+) ; diminution (-)] :								
8.1 Encaisse en or	+ 0,2	0,0	0,0	0,0	0,0	0,0	0,0	0,0
8.2 Avoirs détenus auprès du F.M.I.	- 4,3	- 3,9	- 1,8	- 0,8	- 0,8	- 2,2	- 0,8	0,0
8.3 Avoirs nets sur le F.E.C.O.M. :								
8.31 Ecus	- 25,4	- 27,3	- 78,8	+ 48,5	+ 5,9	+ 19,5	+ 16,1	+ 0,3
8.32 Autres	- 1,1	+ 27,8	- 2,7	- 14,3	- 17,0	- 64,9	+ 81,6	0,0
8.4 Avoirs nets en monnaies étrangères :								
8.41 Avoirs nets au comptant	- 0,6	+ 30,6	- 10,1	- 73,8	- 56,3	+ 6,4	+ 5,7	- 6,6
8.42 Excédent de l'encours des monnaies étrangères à recevoir à terme sur l'encours des monnaies étrangères à livrer à terme	- 7,7	+ 16,6	+ 3,0	0,0	0,0	0,0	0,0	0,0
8.5 Avoirs nets en francs belges sur les non-résidents :								
8.51 Avoirs au comptant	- 0,3	- 0,2	- 2,3	+ 2,9	+ 1,7	- 0,2	- 3,3	+ 2,3
8.52 Excédent de l'encours des francs belges à recevoir à terme sur l'encours des francs belges à livrer à terme	0,0	+ 0,6	- 0,6	0,0	0,0	0,0	0,0	0,0

N.B. Pour la méthodologie de la Balance des paiements de l'Union Economique Belgo-Luxembourgeoise : voir « Références bibliographiques ».

¹ Non compris, en ce qui concerne les opérations de change à terme, les achats et ventes, par les résidents et les non-résidents, de monnaies étrangères contre monnaies étrangères.

² Non compris les organismes principalement monétaires.

³ Excédent des avoirs en monnaies étrangères sur les engagements en monnaies étrangères.

⁴ Pour les périodes où seule la balance des paiements « sur base de caisse » a pu être établie (voir tableau IX-4) : total des rubriques 1bis à 7.

IX - 6. — MONNAIES UTILISEES POUR LES REGLEMENTS D'IMPORTATIONS ET D'EXPORTATIONS¹

(pourcentage du total)

	Monnaies des pays de la C.E.E.							Dollar des Etats-Unis	Autres	
	Franc belge et luxem- bourgeois	Mark allemand	Franc français	Florin des Pays-Bas	Livre sterling	Lire italienne	Autres			Total
Paiements d'importations										
1975	26,9	19,7	11,5	8,0	5,9	2,3	0,3	74,6	20,8	4,6
1976	26,5	18,4	10,0	8,5	4,8	1,9	0,3	70,4	25,1	4,5
1977	27,3	18,2	10,0	8,3	3,7	1,9	0,3	69,7	26,2	4,1
1978	28,1	18,9	11,1	8,5	4,4	2,0	0,4	73,4	22,0	4,6
1979	28,4	18,3	10,5	8,2	4,9	1,9	0,4	72,6	23,4	4,0
1980	27,5	16,9	10,6	8,3	4,4	1,9	0,3	69,9	26,1	4,0
1981	26,6	16,3	9,5	8,3	2,9	1,6	0,3	65,5	30,2	4,3
1982	23,9	17,3	10,0	8,7	3,5	1,8	0,3	65,5	29,9	4,6
1981 9 premiers mois	26,8	15,7	9,6	7,9	2,9	1,6	0,3	64,8	30,9	4,3
1982 3 premiers mois	23,7	16,2	9,8	9,1	3,5	1,5	0,3	64,1	31,2	4,7
6 premiers mois	24,1	16,8	9,9	9,1	3,5	1,7	0,3	65,4	30,2	4,4
9 premiers mois	24,1	17,0	10,1	8,8	3,5	1,7	0,3	65,5	30,0	4,5
1983 3 premiers mois	24,8	18,6	9,2	8,9	3,7	1,8	0,4	67,4	27,4	5,2
6 premiers mois	25,4	17,7	10,0	8,9	3,8	1,9	0,3	68,0	26,8	5,2
9 premiers mois	25,3	17,7	10,1	8,5	3,9	2,0	0,3	67,8	27,0	5,2
Recettes d'exportations										
1975	50,9	16,3	10,9	6,5	2,5	0,9	0,2	88,2	10,0	1,8
1976	47,8	17,4	11,1	6,6	1,9	1,2	0,2	86,2	12,0	1,8
1977	45,8	16,4	10,8	6,9	2,0	1,4	0,2	83,5	14,6	1,9
1978	44,4	17,4	12,0	7,4	2,3	1,4	0,2	85,1	12,6	2,3
1979	42,2	17,9	13,0	7,2	2,6	2,1	0,3	85,3	12,5	2,2
1980	41,2	17,0	13,6	7,3	2,9	2,5	0,3	84,8	12,9	2,3
1981	39,0	16,8	13,2	6,8	3,0	2,0	0,3	81,1	16,2	2,7
1982	35,4	17,5	14,3	7,0	3,5	2,4	0,4	80,5	16,7	2,8
1981 9 premiers mois	38,7	16,7	13,2	6,7	2,9	2,0	0,4	80,6	16,7	2,7
1982 3 premiers mois	36,7	17,0	14,2	7,1	3,2	2,6	0,3	81,1	16,2	2,7
6 premiers mois	36,3	17,7	14,7	7,0	3,3	2,5	0,4	81,9	15,3	2,8
9 premiers mois	35,7	17,7	14,6	7,0	3,4	2,5	0,4	81,3	15,9	2,8
1983 3 premiers mois	34,9	17,1	15,3	7,1	3,2	2,8	0,4	80,8	16,2	3,0
6 premiers mois	34,9	18,2	14,4	7,0	3,6	2,5	0,4	81,0	16,1	2,9
9 premiers mois	34,7	18,1	14,3	7,2	3,9	2,4	0,4	81,0	16,0	3,0

¹ A l'exclusion des paiements de faible importance, des opérations d'arbitrage et, depuis le 1^{er} décembre 1977, des transactions sur diamants.

Références bibliographiques : *Statistiques Economiques belges 1960-1970. Bulletin de la Banque Nationale de Belgique* : XLVIII^e année, tome 1, n^o 1 janvier 1973 : « Une nouvelle statistique : opérations avec l'étranger, opérations en monnaies étrangères des résidents avec les organismes monétaires belges et luxembourgeois et opérations

de change à terme » ; LIII^e année, tome 1, n^o 6 juin 1978 : « La méthodologie de la balance des paiements de l'Union Economique Belgo-Luxembourgeoise » ; LIV^e année, tome 1, n^o 1 janvier 1979 : « Réforme des données publiées au chapitre IX » ; LVII^e année tome 1, n^o 5 mai 1982 : « La balance des paiements de l'Union Economique Belgo-Luxembourgeoise sur la base des transactions : statistiques rétrospectives de 1970 à 1980 et données provisoires de 1981 » ; LVIII^e année, tome 1, n^o 3, mars 1983 : « Modifications apportées au chapitre IX ». *Rapports 1982 de la B.N.B.*

X. — MARCHÉ DES CHANGES

1a. — COURS OFFICIELS ARRÊTÉS PAR LES BANQUIERS RÉUNIS EN CHAMBRE DE COMPENSATION À BRUXELLES

Chiffres annuels

(francs belges)

Source : Cote de la Bourse de Fonds Publics et de Change de Bruxelles.

Moyennes journalières	1 dollar U.S.	1 mark allemand	100 yens	1 franc français	1 livre sterling	100 liras italiennes	1 dollar canadien	1 florin des Pays-Bas	1 couronne suédoise	1 franc suisse	100 pesetas	1 couronne danoise	100 schillings autrichiens	1 couronne norvégienne	1 mark finlandais	100 escudos	1 zaïre	1 punt irlandais
1976 ¹	38,60	15,33	13,04	8,10	69,85	4,67	39,17	14,61	8,87	15,45	57,82	6,39	215,39	7,08	10,01	128,71	51,29	—
1977 ¹	35,84	15,44	13,39	7,29	62,55	4,06	33,75	14,60	8,03	14,95	47,70	5,97	216,99	6,73	8,92	94,41	41,84	—
1978 ¹	31,49	15,68	15,08	6,99	60,39	3,71	27,66	14,55	6,97	17,69	41,14	5,71	216,97	6,03	7,65	71,43	38,20	—
1979 ¹	29,31	16,00	13,46	6,89	62,19	3,53	25,03	14,62	6,84	17,63	43,70	5,58	219,50	5,79	7,54	60,16	17,36	—
1980 ¹	29,22	16,09	12,97	6,92	68,01	3,42	25,01	14,71	6,91	17,45	40,83	5,19	226,10	5,92	7,85	58,68	10,63	60,09
1981 ¹	37,13	16,43	16,85	6,84	74,84	3,27	30,98	14,89	7,35	18,94	40,26	5,21	233,25	6,47	8,61	60,65	8,99	59,75
1982 ¹	45,76	18,83	18,38	6,96	79,80	3,38	37,08	17,11	7,31	22,52	41,63	5,48	267,88	7,09	9,50	57,99	7,94	64,84
1983 Année	51,18	20,01	21,55	6,72	77,50	3,37	41,52	17,91	6,66	24,34	35,68	5,59	284,50	7,00	9,18	46,77	6,36	63,58
du 1-1 au 18-3	47,24	19,64	20,10	6,91	72,86	3,39	38,50	17,80	6,39	23,55	36,62	5,54	279,59	6,66	8,81	51,69	8,14	65,17
du 22-3 au 17-5					74,35													
du 22-3 au 21-6																49,75		
du 22-3 au 9-9																	8,56	
du 22-3 au 31-12	52,30	20,12	21,97	6,66		3,36	42,39	17,94	6,74	24,57	35,41	5,60	285,89	7,10	9,29			63,13
du 18-5 au 31-12					79,85													
du 23-6 au 31-12																43,36		
du 12-9 au 31-12																	1,78	

¹ Pour les périodes composant ces années, veuillez consulter les publications antérieures.

X - 1b. — COURS OFFICIELS ARRETES PAR LES BANQUIERS REUNIS EN CHAMBRE DE COMPENSATION A BRUXELLES

Chiffres trimestriels et mensuels

(francs belges)

Source : Cote de la Bourse de Fonds Publics et de Change de Bruxelles.

Moyennes journalières	1 dollar U.S.	1 mark allemand	100 yens	1 franc français	1 livre sterling	100 liras italiennes	1 dollar canadien	1 florin des Pays-Bas	1 couronne suédoise	1 franc suisse	100 pesetas	1 couronne danoise	100 schillings autrichiens	1 couronne norvégienne	1 mark finlandais	100 escudos	1 zaïre	1 punt irlandais
1981 4 ^e trimestre	37,75	16,81	16,85	6,68	71,12	3,16	31,70	15,30	6,84	20,65	39,34	5,22	240,02	6,47	8,62	58,93	6,90	59,73
1982 1 ^{er} trimestre	41,62	17,72	17,79	6,93	76,71	3,29	34,42	16,14	7,24	22,19	41,05	5,34	252,58	6,99	9,24	60,82	7,43	62,37
2 ^e trimestre	45,12	18,93	18,46	7,17	80,20	3,41	36,24	17,08	7,63	22,57	42,47	5,55	269,05	7,41	9,78	61,52	7,93	65,24
3 ^e trimestre	47,56	19,17	18,39	6,85	82,04	3,41	38,06	17,43	7,72	22,52	42,40	5,49	272,51	7,17	9,97	55,67	8,13	65,82
4 ^e trimestre	48,68	19,49	18,87	6,89	80,25	3,40	39,54	17,79	6,64	22,80	40,63	5,54	277,36	6,82	9,00	54,21	8,27	65,77
1983 1 ^{er} trimestre	47,34	19,66	20,10	6,87	72,52	3,38	38,57	17,78	6,39	23,49	36,44	5,55	279,86	6,66	8,80	51,40	8,14	64,84
2 ^e trimestre	49,68	19,96	20,90	6,64	77,28	3,36	40,35	17,76	6,58	23,90	35,70	5,59	283,45	6,92	9,07	49,24	8,42	63,04
3 ^e trimestre	53,12	20,08	21,91	6,67	80,15	3,37	43,10	17,96	6,80	24,72	35,32	5,58	285,66	7,17	9,36	43,92	7,15	63,23
4 ^e trimestre	54,49	20,35	23,29	6,67	80,02	3,35	44,02	18,14	6,88	25,24	35,25	5,63	288,99	7,26	9,48	42,68	1,78	63,18
1982 Décembre	47,49	19,63	19,64	6,93	76,88	3,40	38,36	17,79	6,46	23,15	37,72	5,57	279,24	6,76	8,87	52,97	8,19	65,38
du 1 ^{er} au 3											40,93							
du 6 au 31											37,21							
1983 Janvier	46,85	19,62	20,13	6,92	73,83	3,41	38,12	17,82	6,40	23,82	36,97	5,57	279,34	6,66	8,81	51,52	8,11	65,21
Février	47,72	19,66	20,22	6,93	73,09	3,41	38,89	17,82	6,42	23,67	36,78	5,56	279,84	6,71	8,86	52,43	8,20	65,29
Mars	47,46	19,70	19,96	6,77	70,75	3,33	38,70	17,69	6,35	23,02	35,63	5,51	280,38	6,61	8,74	50,36	8,11	64,08
du 1 ^{er} au 18	47,15	19,63	19,88	6,87	71,06	3,33	38,49	17,73	6,33	22,97	35,86	5,47	279,62	6,59	8,73	50,89	8,10	64,93
du 22 au 31	47,99	19,80	20,11	6,61	70,20	3,32	39,08	17,63	6,37	23,11	35,23	5,57	281,72	6,65	8,76	49,44	8,13	62,59
Avril	48,60	19,92	20,46	6,64	74,91	3,35	39,44	17,69	6,49	23,64	35,77	5,61	283,15	6,81	8,94	49,94	8,28	62,94
Mai	49,32	19,97	20,99	6,64	77,77	3,36	40,12	17,76	6,58	23,92	35,78	5,59	283,66	6,93	9,06	49,76	8,40	63,10
du 1 ^{er} au 17					76,84													
du 18 au 31					78,71													
Juin	50,92	19,98	21,22	6,65	78,93	3,37	41,33	17,83	6,67	24,12	35,56	5,58	283,55	7,01	9,19	48,15	8,57	63,07
du 1 ^{er} au 21																49,65		
du 22 au 30																44,41		
Juillet	51,83	20,02	21,55	6,66	79,23	3,38	42,07	17,89	6,74	24,47	35,04	5,57	284,60	7,08	9,26	43,96	8,66	63,21
Août	53,57	20,05	21,93	6,66	80,48	3,37	43,44	17,93	6,82	24,77	35,46	5,57	285,31	7,18	9,39	44,30	8,85	63,26
Septembre	53,83	20,18	22,20	6,68	80,67	3,36	43,70	18,04	6,83	24,89	35,44	5,61	286,98	7,25	9,43	43,50	4,06	63,21
du 1 ^{er} au 9																	8,92	
du 12 au 30																	1,79	
Octobre	53,03	20,38	22,77	6,67	79,39	3,35	43,05	18,16	6,81	25,13	35,08	5,63	289,69	7,24	9,40	42,88	1,74	63,18
Novembre	54,56	20,32	23,22	6,68	80,54	3,35	44,13	18,13	6,89	25,14	35,27	5,63	288,66	7,30	9,49	42,84	1,78	63,21
Décembre	55,90	20,34	23,87	6,67	80,17	3,36	44,88	18,13	6,94	25,46	35,41	5,62	288,60	7,25	9,55	42,34	1,81	63,17

**X - 2. — DROIT DE TIRAGE
SPECIAL**

**X - 3. — MARCHÉ DU DOLLAR U.S.
A BRUXELLES**

Moyennes journalières	Cours en francs belges	Marché au comptant			Marché à terme à 3 mois	
		Marché réglementé	Marché libre		Marché réglementé	Marché libre (transferts)
			Transferts	Billets		
(Cours en francs belges)					Report (+) ou Déport (-) (% par an des cours du marché au comptant ¹)	
1976	44,56	38,60	39,48	39,61	+ 6,43	+ 5,12
1977	41,84	35,84	35,89	35,96	+ 1,31	+ 1,16
1978	39,35	31,49	31,96	32,03	- 0,96	- 1,40
1979	37,86	29,31	30,14	30,20	- 1,26	- 1,24
1980	38,04	29,22	29,64	29,68	- 0,06	- 0,02
1981	43,71	37,13	39,37	39,36	+ 1,29	- 1,77
1982	50,43	45,76	49,12	49,12	+ 2,41	+ 0,68
1983	54,64	51,18	52,06	52,06	+ 1,54	+ 0,75
1981 4 ^e trimestre	43,84	37,75	41,97	41,94	+ 6,23	+ 0,68
1982 1 ^{er} trimestre	47,24	41,62	46,08	46,05	+ 2,80	- 0,58
2 ^e trimestre	50,35	45,12	49,55	49,64	+ 1,91	- 0,29
3 ^e trimestre	51,65	47,56	50,33	50,36	+ 1,36	+ 1,11
4 ^e trimestre	52,47	48,68	50,43	50,45	+ 3,54	+ 2,42
1983 1 ^{er} trimestre	51,68	47,34	49,54	49,52	+ 5,90	+ 3,27
2 ^e trimestre	53,52	49,68	49,92	49,94	+ 0,86	+ 0,72
3 ^e trimestre	55,98	53,12	53,48	53,51	- 0,91	- 1,04
4 ^e trimestre	57,32	54,49	55,20	55,22	+ 0,29	+ 0,08
1982 Décembre	51,94	47,49	48,85	48,86	+ 5,00	+ 2,60
1983 Janvier	51,54	46,85	49,05	48,95	+ 5,05	+ 3,13
Février	52,01	47,72	49,57	49,56	+ 4,77	+ 2,92
Mars	51,51	47,46	49,94	50,00	+ 7,75	+ 3,70
du 1 ^{er} au 18	51,38	47,15	50,15	50,22	+10,10	+ 4,38
du 21 au 31	51,74	47,99	49,63	49,67	+ 3,64	+ 2,53
Avril	52,60	48,60	49,09	49,06	+ 1,79	+ 1,51
Mai	53,39	49,32	49,43	49,44	+ 1,04	+ 0,95
du 1 ^{er} au 17	53,05					
du 18 au 31	53,73					
Juin	54,43	50,92	51,11	51,10	- 0,09	- 0,15
Juillet	55,07	51,83	52,05	52,09	- 1,19	- 1,18
Août	56,26	53,57	53,86	53,83	- 1,29	- 1,30
Septembre	56,57	53,83	54,46	54,48	- 0,27	- 0,66
Octobre	56,33	53,03	53,87	53,87	- 0,08	- 0,23
Novembre	57,36	54,56	55,06	55,10	- 0,05	- 0,20
Décembre	58,28	55,90	56,70	56,68	+ 0,99	+ 0,67

¹ Formule = $\frac{(\text{Cours du marché à terme} - \text{Cours du marché au comptant}) \times 100 \times 4}{\text{Cours du marché au comptant}}$

**X - 4a. — SYSTEME MONETAIRE EUROPEEN : COURS-PIVOTS DE L'ECU,
COURS-PIVOTS BILATERAUX ET COURS D'INTERVENTION OBLIGATOIRE
DU 21 MARS 1983 AU 17 MAI 1983**

(unités de monnaie nationale)

	BRUXELLES	AMSTERDAM	COPENHAGUE	FRANCFORT	ROME/MILAN	PARIS	DUBLIN
Cours-pivot de l'ECU	44,3662	2,49587	8,04412	2,21515	1386,78	6,79271	0,717050
Les valeurs centrales sont les cours-pivots bilatéraux ; les valeurs extrêmes sont les cours d'intervention obligatoire							
100 francs belges	—	5,75350	18,5430	5,10600	3318,90	15,6590	1,65300
		5,62561	18,1312	4,99288	3125,76	15,3106	1,61621
		5,50050	17,7270	4,88200	2943,80	14,9700	1,58030
100 florins Pays-Bas	1818,00		329,630	90,7700	58997,0	278,350	29,3832
	1777,58	—	322,297	88,7526	55563,0	272,158	28,7295
	1738,00		315,130	86,7800	52329,0	266,100	28,0904
100 couronnes danoises	564,100	31,7325		28,1650	18305,0	86,3650	9,11680
	551,536	31,0273	—	27,5375	17239,7	84,4432	8,91396
	539,300	30,3375		26,9250	16236,0	82,5650	8,71570
100 marks allemands	2048,35	115,235	371,400		66473,0	313,630	33,1015
	2002,85	112,673	363,141	—	62604,3	306,648	32,3703
	1958,50	110,168	355,060		58960,0	299,830	31,6455
100 liras italiennes	3,39700	0,191100	0,615900	0,169600		0,520100	0,0549015
	3,19922	0,179976	0,580057	0,159733	—	0,489818	0,0517061
	3,01300	0,169500	0,546300	0,150400		0,461300	0,0486968
100 francs français	668,000	37,5800	121,110	33,3500	21677,0		10,7964
	653,144	36,7434	118,423	32,6107	20415,7	—	10,5562
	638,600	35,9250	115,780	31,8850	19227,0		10,3214
100 punds irlandais	6328,10	356,000	1147,35	316,000	205353,0	968,850	
	6187,32	348,075	1121,84	308,925	193401,0	947,313	—
	6049,65	340,300	1096,87	302,100	182145,0	926,250	

**X - 4a. — SYSTEME MONETAIRE EUROPEEN : COURS-PIVOTS DE L'ECU,
COURS-PIVOTS BILATERAUX ET COURS D'INTERVENTION OBLIGATOIRE
DEPUIS LE 18 MAI 1983**

(unités de monnaie nationale)

	BRUXELLES	AMSTERDAM	COPENHAGUE	FRANCFORT	ROME/MILAN	PARIS	DUBLIN
Cours-pivot de l'ECU	44,9008	2,52595	8,14104	2,24184	1403,49	6,87456	0,725690
Les valeurs centrales sont les cours-pivots bilatéraux ; les valeurs extrêmes sont les cours d'intervention obligatoire							
100 francs belges	—	5,75350	18,5430	5,10600	3318,90	15,6590	1,65300
		5,62561	18,1312	4,99288	3125,76	15,3106	1,61621
		5,50050	17,7270	4,88200	2943,80	14,9700	1,58030
100 florins Pays-Bas	1818,00		329,630	90,7700	58997,0	278,350	29,3832
	1777,58	—	322,297	88,7526	55563,0	272,158	28,7295
	1738,00		315,130	86,7800	52329,0	266,100	28,0904
100 couronnes danoises	564,100	31,7325		28,1650	18305,0	86,3650	9,11680
	551,536	31,0273	—	27,5375	17239,7	84,4432	8,91396
	539,300	30,3375		26,9250	16236,0	82,5650	8,71570
100 marks allemands	2048,35	115,235	371,400		66473,0	313,630	33,1015
	2002,85	112,673	363,141	—	62604,3	306,648	32,3703
	1958,50	110,1675	355,060		58960,0	299,850	31,6455
100 liras italiennes	3,39700	0,191100	0,615900	0,169600		0,520100	0,0549015
	3,19922	0,179976	0,580057	0,159733	—	0,489818	0,0517061
	3,01300	0,169500	0,546300	0,150400		0,461300	0,0486968
100 francs français	668,000	37,5800	121,110	33,3500	21677,0		10,7964
	653,144	36,7434	118,423	32,6107	20415,7	—	10,5562
	638,600	35,9250	115,780	31,8850	19227,0		10,3214
100 punts irlandais	6328,10	356,000	1147,35	316,000	205353,0	968,850	
	6187,32	348,075	1121,84	308,925	193401,0	947,313	—
	6049,65	340,300	1096,87	302,100	182145,0	926,250	

X - 4b. — SYSTEME MONETAIRE EUROPEEN : COURS DE CHANGE DE L'ECU, PRIME OU DECOTE DES DIVERSES MONNAIES
VIS-A-VIS DU FRANC BELGE ET INDICATEURS DE DIVERGENCE

Moyennes journalières	Cours de change de l'Ecu en francs belges	Prime (+) ou décote (-) vis-à-vis du franc belge ¹						Indicateurs de divergence ²						
		Florin des Pays-Bas	Couronne danoise	Mark allemand	Lire italienne	Franc français	Punt irlandais	Franc belge	Florin des Pays-Bas	Couronne danoise	Mark allemand	Lire italienne	Franc français	Punt irlandais
1979 ³	40,31	+ 0,77	+ 1,09	+ 1,45	+ 2,99	+ 1,35	+ 1,29	+ 63	+ 25	- 9	- 12	- 21	+ 5	- 1
1980	40,60	+ 1,41	+ 0,68	+ 0,33	- 0,64	+ 1,66	+ 0,86	+ 44	- 26	+ 10	+ 38	+ 34	- 42	+ 2
1981	41,29	+ 1,29	+ 1,17	+ 1,16	+ 0,60	+ 1,23	+ 0,35	+ 52	- 12	- 6	- 6	+ 10	- 10	+ 32
1982	44,71	+ 1,03	+ 1,14	+ 0,63	+ 1,39	+ 0,71	+ 0,81	+ 38	- 16	- 16	+ 10	- 9	- 5	- 1
1983	45,43	+ 1,16	+ 1,52	+ 0,75	+ 4,31	+ 1,87	+ 1,61	+ 56	0	- 17	+ 29	- 48	- 38	- 21
1981 4 ^e trimestre	41,09	+ 0,16	+ 1,25	- 0,41	+ 0,59	+ 1,10	+ 0,28	+ 19	+ 12	- 39	+ 55	+ 4	- 39	+ 5
1982 1 ^{er} trimestre	43,06	+ 1,30	+ 0,96	+ 0,60	+ 0,91	+ 0,17	+ 0,54	+ 38	- 26	- 9	+ 12	+ 6	- 4	+ 10
2 ^e trimestre	45,11	+ 0,82	+ 1,60	+ 1,51	+ 0,18	+ 0,62	+ 0,51	+ 43	- 17	- 32	- 41	+ 12	—	+ 16
3 ^e trimestre	45,19	- 0,08	+ 0,61	- 0,63	+ 2,44	+ 0,69	+ 1,11	+ 15	+ 20	- 14	+ 61	- 35	- 20	- 35
4 ^e trimestre	45,45	+ 2,06	+ 1,41	+ 1,11	+ 1,93	+ 1,32	+ 1,04	+ 58	- 42	- 9	+ 7	- 15	- 6	+ 7
1983 1 ^{er} trimestre	44,85	+ 1,67	+ 1,38	+ 1,47	+ 2,06	+ 1,55	+ 0,28	+ 53	- 27	- 13	- 24	- 26	- 23	+ 36
2 ^e trimestre	45,22	- 0,09	+ 1,42	- 0,36	+ 4,94	+ 1,68	+ 1,84	+ 29	+ 35	- 38	+ 68	- 62	- 58	- 56
3 ^e trimestre	45,69	+ 1,01	+ 1,24	+ 0,28	+ 5,41	+ 2,09	+ 2,19	+ 55	+ 6	- 5	+ 60	- 63	- 51	- 47
4 ^e trimestre	45,95	+ 2,04	+ 2,04	+ 1,57	+ 4,81	+ 2,15	+ 2,13	+ 86	- 14	- 13	+ 13	- 43	- 21	- 16
1982 Décembre	45,30	+ 2,02	+ 1,92	+ 1,84	+ 2,02	+ 1,87	+ 0,43	+ 66	- 31	- 24	- 31	- 20	- 26	+ 42
1983 Janvier	45,05	+ 2,19	+ 1,97	+ 1,79	+ 2,39	+ 1,77	+ 0,19	+ 67	- 38	- 26	- 27	- 27	- 20	+ 53
Février	45,03	+ 2,22	+ 1,84	+ 2,00	+ 2,46	+ 1,96	+ 0,33	+ 72	- 34	- 15	- 33	- 27	- 24	+ 52
Mars	44,50	+ 0,70	+ 0,45	+ 0,71	+ 1,40	+ 0,98	+ 0,32	+ 23	- 10	+ 1	- 13	- 24	- 26	+ 7
du 1 ^{er} au 18	44,62	+ 1,70	+ 0,09	+ 1,92	- 0,09	+ 0,93	- 0,14	+ 47	- 35	+ 40	- 62	+ 3	+ 3	+ 49
du 22 au 31	44,32	- 0,86	+ 1,02	- 1,18	+ 3,71	+ 1,05	+ 1,04	- 15	+ 28	- 60	+ 63	- 66	- 72	- 60
Avril	44,94	- 0,53	+ 1,65	- 0,56	+ 4,56	+ 1,68	+ 1,66	+ 21	+ 49	- 55	+ 71	- 57	- 66	- 55
Mai	45,27	- 0,08	+ 1,46	- 0,29	+ 4,89	+ 1,65	+ 1,95	+ 30	+ 35	- 39	+ 65	- 59	- 55	- 60
du 1 ^{er} au 17	45,18	- 0,12	+ 1,61	- 0,29	+ 4,78	+ 1,52	+ 1,95	+ 30	+ 38	- 45	+ 65	- 51	- 48	- 59
du 18 au 31	45,38	- 0,03	+ 1,28	- 0,30	+ 5,03	+ 1,81	+ 1,96	+ 29	+ 32	- 30	+ 64	- 68	- 63	- 60
Juin	45,43	+ 0,30	+ 1,18	- 0,23	+ 5,34	+ 1,72	+ 1,91	+ 35	+ 21	- 21	+ 67	- 71	- 53	- 53
Juillet	45,54	+ 0,67	+ 1,01	- 0,04	+ 5,71	+ 1,97	+ 2,14	+ 46	+ 13	- 4	+ 69	- 73	- 55	- 54
Août	45,68	+ 0,83	+ 0,96	+ 0,11	+ 5,45	+ 2,01	+ 2,23	+ 50	+ 10	+ 3	+ 65	- 64	- 52	- 53
Septembre	45,85	+ 1,47	+ 1,73	+ 0,74	+ 5,08	+ 2,26	+ 2,18	+ 68	- 4	- 16	+ 46	- 51	- 46	- 35
Octobre	45,91	+ 2,14	+ 2,09	+ 1,72	+ 4,74	+ 2,08	+ 2,13	+ 88	- 16	- 13	+ 6	- 43	- 14	- 14
Novembre	45,97	+ 1,99	+ 2,16	+ 1,44	+ 4,81	+ 2,24	+ 2,13	+ 84	- 14	- 20	+ 19	- 42	- 28	- 19
Décembre	45,96	+ 1,98	+ 1,87	+ 1,58	+ 4,89	+ 2,14	+ 2,12	+ 85	- 12	- 6	+ 11	- 44	- 21	- 17

¹ Formule = $\frac{[\text{Cours de change de la monnaie étrangère en francs belges (concertation de 14 h. 30)} - \text{Cours-pivot de cette monnaie en francs belges}] \times 100}{\text{Cours-pivot de cette monnaie en francs belges}}$

² Le signe - indique que la monnaie en cause diverge dans le sens de l'appréciation. Le signe + indique évidemment une situation inverse (Pour la méthode de calcul de l'indicateur de divergence, cf. *Bulletin de la Banque Nationale de Belgique*, LIV^e année, tome II, n^{os} 1-2, juillet-août 1979, pages 37 à 39, « Le Système Monétaire Européen » Annexe I).

³ A partir du 13 mars 1979.

X - 4c. — SYSTEME MONETAIRE EUROPEEN

Monnaies	Composition, cours pivot en francs belges et poids relatifs de l'Ecu				Ecart maximal de divergence des différentes monnaies ¹
	Paquets ² de monnaies compris dans le panier ou Ecu	Cours-pivots bilatéraux en francs belges	Contre-valeur en francs belges de chaque paquet ² de monnaies	Parts proportionnelles ou poids relatifs de chaque paquet de monnaies dans le panier ou Ecu	
du 21 mars 1983 au 17 mai 1983					
	(1)	(2)	(3) = (1) × (2)	$\frac{(4)}{(3)} = \frac{(4)}{44,3662} \times 100$	
Mark allemand	0,828	20,0285	16,5836	37,38	1,41
Franc français	1,15	6,53144	7,5112	16,93	1,87
Livre sterling	0,0885	70,4395 ³	6,2339	14,05	—
Lire italienne	109	0,0319922	3,4872	7,86	5,53
Florin des Pays-Bas	0,286	17,7758	5,0839	11,46	1,99
Franc belge et franc luxembourgeois	3,8	1	3,8	8,56	2,06
Couronne danoise	0,217	5,51536	1,1968	2,70	2,19
Punt irlandais	0,00759	61,8732	0,4696	1,06	2,23
Total ...			44,3662	100,00	
depuis le 18 mai 1983					
	(1)	(2)	(3) = (1) × (2)	$\frac{(4)}{(3)} = \frac{(4)}{44,9008} \times 100$	
Mark allemand	0,828	20,0285	16,5836	36,93	1,42
Franc français	1,15	6,53144	7,5112	16,73	1,87
Livre sterling	0,0885	76,4806 ³	6,7685	15,07	—
Lire italienne	109	0,0319922	3,4872	7,77	5,53
Florin des Pays-Bas	0,286	17,7758	5,0839	11,32	2,00
Franc belge et franc luxembourgeois	3,8	1	3,8	8,46	2,06
Couronne danoise	0,217	5,51536	1,1968	2,67	2,19
Punt irlandais	0,00759	61,8732	0,4696	1,05	2,23
Total ...			44,9008	100,00	

¹ Différence entre le cours de change le plus favorable ou le plus défavorable de l'Ecu dans une monnaie et le cours-pivot de l'Ecu dans cette même monnaie, exprimée en pourcentage du cours-pivot de l'Ecu.

² Nombre d'unités ou de fractions d'unité de chaque monnaie.

³ Cours-pivot bilatéral fictif résultant du cours-pivot fictif de l'Ecu en livres sterling et du cours-pivot de l'Ecu en francs belges.

X - 5. — COURS DE CHANGE EFFECTIFS

Indices 1975 = 100

Sources : B.N.B., F.M.I.

Moyennes journalières	Indices B.N.B. pondérés par les		Indices du Fonds Monétaire International											
	exportations	importations	Franc belge	Dollar des Etats-Unis	Mark allemand	Yen	Franc français	Livre sterling	Lire italienne	Florin des Pays-Bas	Couronne suédoise	Franc suisse	Couronne danoise	Couronne norvégienne
	de l'U.E.B.L.													
	Franc belge													
1976	102,2	101,6	101,4	105,2	104,8	104,2	95,6	85,6	82,3	102,3	100,3	108,5	101,3	101,2
1977	108,0	107,7	107,1	104,7	113,0	115,2	91,3	81,2	75,5	109,2	96,8	111,5	101,8	102,8
1978	112,6	112,2	111,1	95,7	120,1	141,7	91,3	81,5	71,1	114,4	89,1	138,6	103,9	96,8
1979	114,5	115,2	113,7	93,6	127,4	131,5	93,4	87,2	69,4	118,3	91,1	144,4	105,3	97,0
1980	113,7	114,9	114,0	93,9	128,8	126,5	94,4	96,0	67,2	119,6	92,2	144,2	97,9	99,2
1981	108,5	106,8	106,3	105,7	119,3	142,9	84,4	94,9	58,3	111,4	87,3	139,1	88,1	95,8
1982	98,1	95,9	95,9	118,1	124,3	134,8	76,7	90,5	53,9	115,9	77,5	147,9	83,3	94,1
1983	* 96,2	* 92,8												
1981 4 ^e trimestre	107,4	107,2	106,0	107,4	122,5	141,7	82,1	89,7	55,9	114,5	80,9	151,5	88,5	96,0
1982 1 ^{er} trimestre	101,4	100,6	100,5	111,7	121,7	139,4	80,2	91,1	55,0	114,2	80,4	152,9	85,1	97,2
2 ^e trimestre	96,3	95,3	94,9	115,8	124,1	135,5	78,8	90,3	54,0	114,9	80,3	147,5	83,7	97,7
3 ^e trimestre	95,7	94,3	94,4	121,4	124,7	131,2	73,9	91,4	53,6	116,4	80,3	145,2	81,7	93,0
4 ^e trimestre	95,2	93,6	93,7	123,4	126,6	133,0	73,8	89,1	52,9	118,3	69,0	145,9	82,7	88,4
1983 1 ^{er} trimestre	96,7	95,1	94,1	120,0	128,7	145,2	74,2	80,5	53,0	119,2	66,9	151,0	84,1	87,5
2 ^e trimestre	95,6	93,5	93,2	123,5	128,8	146,9	70,2	84,3	51,8	117,6	67,5	150,9	83,1	88,7
3 ^e trimestre	93,9	91,4	91,1	127,8	125,8	147,5	68,4	84,9	50,5	115,8	67,4	151,0	80,0	88,8
4 ^e trimestre	* 93,7	* 91,6												
1982 Décembre	96,1	94,6	93,9	120,4	128,1	141,8	74,6	85,4	53,1	118,8	67,4	148,6	84,0	88,4
1983 Janvier	96,8	95,2	94,0	118,5	128,2	145,9	74,7	81,9	53,4	119,3	67,0	153,1	84,4	87,3
Février	96,6	95,0	93,6	120,1	127,8	145,0	74,4	80,7	53,1	118,7	66,8	151,2	83,8	87,5
Mars	98,0	96,2	94,8	121,4	130,1	144,7	73,6	79,1	52,4	119,5	67,0	148,7	84,2	87,5
Avril	96,9	94,9	93,9	122,5	130,0	145,9	71,0	82,7	52,1	118,1	67,4	150,9	84,4	88,5
Mai	96,0	93,9	93,2	122,6	128,9	148,2	70,1	84,8	51,8	117,7	67,5	151,2	83,1	89,0
Juin	95,2	92,9	92,4	125,2	127,5	146,7	69,4	85,3	51,4	116,9	67,5	150,5	81,7	88,7
Juillet	94,8	92,3	91,8	126,2	126,7	147,5	69,0	84,8	51,2	116,5	67,7	151,3	80,8	88,7
Août	94,1	91,4	91,0	128,7	125,2	147,1	68,2	85,0	50,5	115,3	67,3	150,9	79,4	88,6
Septembre	94,1	91,8	90,6	128,6	125,5	148,1	68,0	84,8	50,0	115,6	67,2	150,9	79,8	89,0
Octobre	94,6	92,7	90,4	126,2	126,9	153,1	67,9	83,4	49,8	116,4	67,0	152,2	80,3	89,0
Novembre	94,1	92,0	89,8	128,3	125,2	153,3	67,3	83,7	49,4	115,3	66,9	150,5	79,3	88,6
Décembre	* 93,8	* 91,5												

Références bibliographiques : *Statistiques économiques belges 1960-1970. — Bulletin de la Banque Nationale de Belgique*, LIV^e année, tome I, n^o 5, mai 1977 : « Les indices du cours moyen pondéré ou cours de change effectif du franc belge », LIV^e année, tome II, n^{os} 1-2, juillet-août 1979 : « Le système monétaire européen », LIV^e année, tome II, n^o 3, septembre 1979 : « Aménagements apportés au chapitre X : « Marché des Changes » de la partie « Statistiques » du Bulletin », LIV^e année, tome II, n^o 6, décembre 1979 : « Système monétaire européen : Mise à jour des données », LVI^e Année, tome II, n^o 4, octobre 1979;

« Système monétaire européen : Mise à jour des données contenues dans l'article paru dans le bulletin de juillet-août 1979 », LVI^e année, tome I, n^o 4, avril 1981 : « Système monétaire européen : Mise à jour des données », tome II, n^o 4, octobre 1981 : « Système monétaire européen : Mise à jour des données »; LVII^e année, tome I, n^o 2, février 1982 : « Système monétaire européen : Mise à jour des données ». — *International Financial Statistics (F.M.I.)*, *Bulletin du F.M.I.*

XI. — FINANCES PUBLIQUES¹

1. — RECETTES ET DEPENSES DE TRESORERIE RESULTANT DES OPERATIONS BUDGETAIRES²

(milliards de francs)

Source : Ministère des Finances

Périodes	Opérations courantes ³					Opérations en capital			Solde budgétaire total (9) = (5) + (8)
	Recettes		Dépenses		Solde (5) = (1) - (3) ou (2) - (4)	Recettes (6)	Dépenses ⁴ (7)	Solde (8) = (6) - (7)	
	non compris les recettes cédées aux Communautés Européennes (1)	y compris (2)	non compris (3)	y compris (4)					
1975	609,5	620,0	652,3	662,8	- 42,8	7,6	78,6	- 71,0	- 113,8
1976	696,2	708,4	750,5	762,7	- 54,3	8,2	85,5	- 77,3	- 131,6
1977	785,5	798,0	860,6	873,1	- 75,1	8,7	95,3	- 86,6	- 161,7
1978	879,3	891,2	960,3	972,2	- 81,0	10,4	108,1	- 97,7	- 178,7
1979	945,5	973,3	1.036,7	1.064,5	- 91,2	12,7	126,3	- 113,6	- 204,8
1980	999,7	1.030,8	1.147,1	1.178,2	- 147,4	12,7	157,3	- 144,6	- 292,0
1981 9 premiers mois	754,8	781,7	1.045,3	1.072,2	- 290,5	9,8	129,3	- 119,5	- 410,0
12 mois	1.045,4	1.081,0	1.309,9	1.345,5	- 264,5	13,9	184,4	- 170,5	- 435,0
1982 3 premiers mois	252,2	260,9	412,2	420,9	- 160,0	3,4	48,7	- 45,3	- 205,3
6 premiers mois	543,1	561,6	819,3	837,8	- 276,2	6,4	89,3	- 82,9	- 359,1
9 premiers mois	841,0	868,6	1.195,7	1.223,3	- 354,7	9,4	142,2	- 132,8	- 487,5
10 premiers mois	962,0	992,7	1.287,5	1.318,2	- 325,5	10,4	159,8	- 149,4	- 474,9
11 premiers mois	1.030,7	1.064,4	1.375,4	1.409,1	- 344,7	11,3	173,0	- 161,7	- 506,4
12 mois	1.180,1	1.216,9	1.487,9	1.524,7	- 307,8	13,6	192,6	- 179,0	- 486,8
1983 1 ^{er} mois	99,2	102,2	142,6	145,6	- 43,4	1,0	14,4	- 13,4	- 56,8
2 premiers mois	178,5	183,1	282,4	287,0	- 103,9	1,9	28,4	- 26,5	- 130,4
3 premiers mois	270,1	276,3	454,7	460,9	- 184,6	3,1	47,0	- 43,9	- 228,5
4 premiers mois	394,6	400,4	589,2	595,0	- 194,6	4,0	66,3	- 62,3	- 256,9
5 premiers mois	470,5	486,1	718,0	733,6	- 247,5	5,0	81,5	- 76,5	- 324,0
6 premiers mois	578,3	597,1	881,4	900,2	- 303,1	6,2	99,8	- 93,6	- 396,7
7 premiers mois	718,0	739,8	1.018,3	1.040,1	- 300,3	7,7	112,8	- 105,1	- 405,4
8 premiers mois	811,8	836,7	1.122,5	1.147,4	- 310,7	8,7	133,2	- 124,5	- 435,2
9 premiers mois	879,5	907,5	1.237,9	1.265,9	- 358,4	10,0	138,6	- 128,6	- 487,0
10 premiers mois	1.010,6	1.042,0	1.343,4	1.374,8	- 332,8	11,0	154,4	- 143,4	- 476,2

¹ Les statistiques concernant la dette publique figurent au chapitre XVI.

² Recettes et dépenses effectivement réalisées durant chaque période, quel que soit l'exercice budgétaire auquel elles sont rattachées, abstraction faite des virements internes.

³ Les chiffres de la colonne (1) comprennent certaines recettes qui sont affectées directement, hors budget, à des dépenses spécifiques d'un même montant, lesquelles

sont reprises dans les chiffres de la colonne (3). Les droits de douane et la partie de la taxe sur la valeur ajoutée, cédés comme moyens propres aux Communautés Européennes ne sont pas compris dans ces colonnes. Ils sont par contre inclus dans les colonnes (2) et (4).

⁴ Les dépenses extraordinaires ou en capital, telles qu'elles sont publiées par le Ministère des Finances, comprennent les dépenses d'investissement du Fonds des Routes.

XI - 3. — BESOINS NETS DE FINANCEMENT DU TRESOR ET LEUR COUVERTURE

(milliards de francs)

Source : Ministère des Finances

Périodes	Solde budgétaire total ¹	Solde des opérations extra-budgétaires ²	Besoins nets de financement du Trésor ^{3 4}	Couverture ⁵						
				Variations de l'encours en francs belges			Variations du recours direct et indirect à la B.N.B.			
				des emprunts consolidés	de la dette flottante ⁶	Total	Certificats de trésorerie détenus par la B.N.B. (marge)	Certificats de trésorerie détenus par le Fonds des Rentes et financés par des avances de la B.N.B.	Dette en monnaies étrangères ⁷	Total
(1)	(2)	(3) = (1) + (2)	(4)	(5)	(6) = (4) + (5)	(7)	(8)	(9)	(10) = (7) + (8) + (9)	
1975	-113,8	+ 4,5	-109,3	+ 94,4	+ 14,3	+108,7	- 0,9	+ 2,9	- 1,4	+ 0,6
1976	-131,6	- 1,5	-133,1	+ 82,3	+ 34,9	+117,2	+ 16,3	+ 0,7	- 1,1	+ 15,9
1977	-161,7	- 5,7	-167,4	+134,7	+ 17,6	+152,3	+ 16,4	- 0,8	- 0,5	+ 15,1
1978	-178,7	- 4,2	-182,9	+143,7	+ 14,4	+158,1	0,0	+ 13,2	+ 11,6	+ 24,8
1979	-204,8	- 7,0	-211,8	+126,1	+ 6,9	+133,0	0,0	+ 36,5	+ 42,3	+ 78,8
1980	-292,0	- 4,7	-296,7	+ 69,6	+110,1	+179,7	0,0	+ 24,7	+ 92,3	+117,0
1981 9 premiers mois	-410,0	- 10,5	-420,5	+ 50,7	+152,9	+203,6	0,0	+ 55,7	+161,2	+216,9
12 mois	-435,0	- 19,6	-454,6	+ 26,6	+141,5	+168,1	0,0	+ 72,4	+214,1	+286,5
1982 3 premiers mois	-205,3	+ 6,7	-198,6	+ 48,2	+ 66,4	+114,6	0,0	+ 9,6	+ 74,4	+ 84,0
6 premiers mois	-359,1	+ 5,3	-353,8	+ 58,6	+118,2	+176,8	0,0	+ 24,8	+152,2	+177,0
9 premiers mois	-487,5	- 8,8	-496,3	+ 24,5	+266,4	+290,9	0,0	+ 15,0	+190,4	+205,4
10 premiers mois	-474,9	- 8,2	-483,1	+ 83,1	+179,7	+262,8	0,0	+ 16,4	+203,9	+220,3
11 premiers mois	-506,4	- 5,9	-512,3	+ 74,3	+225,9	+300,2	0,0	+ 6,6	+205,5	+212,1
12 mois	-486,8	- 22,0	-508,8	+ 65,0	+192,5	+257,5	0,0	+ 31,5	+219,8	+251,3
1983 1 ^{er} mois	- 56,8	+ 3,9	- 52,9	+ 44,1	+ 17,9	+ 62,0	0,0	- 14,2	+ 5,1	- 9,1
2 premiers mois	-130,4	- 8,0	-138,4	+ 46,9	+ 49,4	+ 96,3	0,0	+ 22,4	+ 19,7	+ 42,1
3 premiers mois	-228,5	- 9,5	-238,0	+108,0	+ 24,1	+132,1	0,0	+ 16,2	+ 89,7	+105,9
4 premiers mois	-256,9	- 17,2	-274,1	+ 94,9	+ 99,1	+194,0	0,0	- 21,1	+101,2	+ 80,1
5 premiers mois	-324,0	- 13,3	-337,3	+ 87,8	+176,8	+264,6	0,0	- 28,8	+101,5	+ 72,7
6 premiers mois	-396,7	- 21,9	-418,6	+178,6	+157,7	+336,3	0,0	- 19,4	+101,7	+ 82,3
7 premiers mois	-405,4	- 16,6	-422,0	+165,9	+164,7	+330,6	0,0	- 12,5	+103,9	+ 91,4
8 premiers mois	-435,2	- 8,7	-443,9	+157,9	+182,9	+340,8	0,0	- 5,2	+108,3	+103,1
9 premiers mois	-487,0	- 15,6	-502,6	+220,9	+156,7	+377,6	0,0	+ 15,0	+110,0	+125,0
10 premiers mois	-476,2	- 17,9	-494,1	+213,9	+164,6	+378,5	0,0	+ 5,6	+110,0	+115,6

¹ Cf. tableau XI-1.

² Le solde des opérations extra-budgétaires comprend non seulement les fonds de tiers et les opérations de trésorerie (colonne (2) du tableau XI-2), mais aussi les dépenses d'organismes paraétatiques, autres que le Fonds des Routes, financées par l'émission d'emprunts indirects. Il est en outre influencé par des différences à l'émission et à l'amortissement.

³ L'écart entre cette colonne et la colonne (4) « Résultat de caisse » du tableau XI-2 s'explique par le fait que, d'une part, les besoins nets de financement tiennent compte d'un certain nombre d'opérations qui ne sont pas prises en considération

pour le calcul du « Résultat de caisse » (les opérations en question sont énumérées dans la note ² et, d'autre part, que ces besoins nets ne comprennent pas les amortissements contractuels.

⁴ Cf. tableau XVI-3b.

⁵ Y compris les variations de la dette indirecte

⁶ Dette à moyen et à court terme à l'exclusion du recours direct et indirect à la B.N.B.

⁷ Etant donné que son produit est cédé à la B.N.B. contre francs belges par le Trésor, cette dette en monnaies étrangères est également considérée comme un recours indirect à la B.N.B.

XI - 4. — RECETTES FISCALES (par année civile)¹

(milliards de francs)

Moyennes mensuelles ou mois

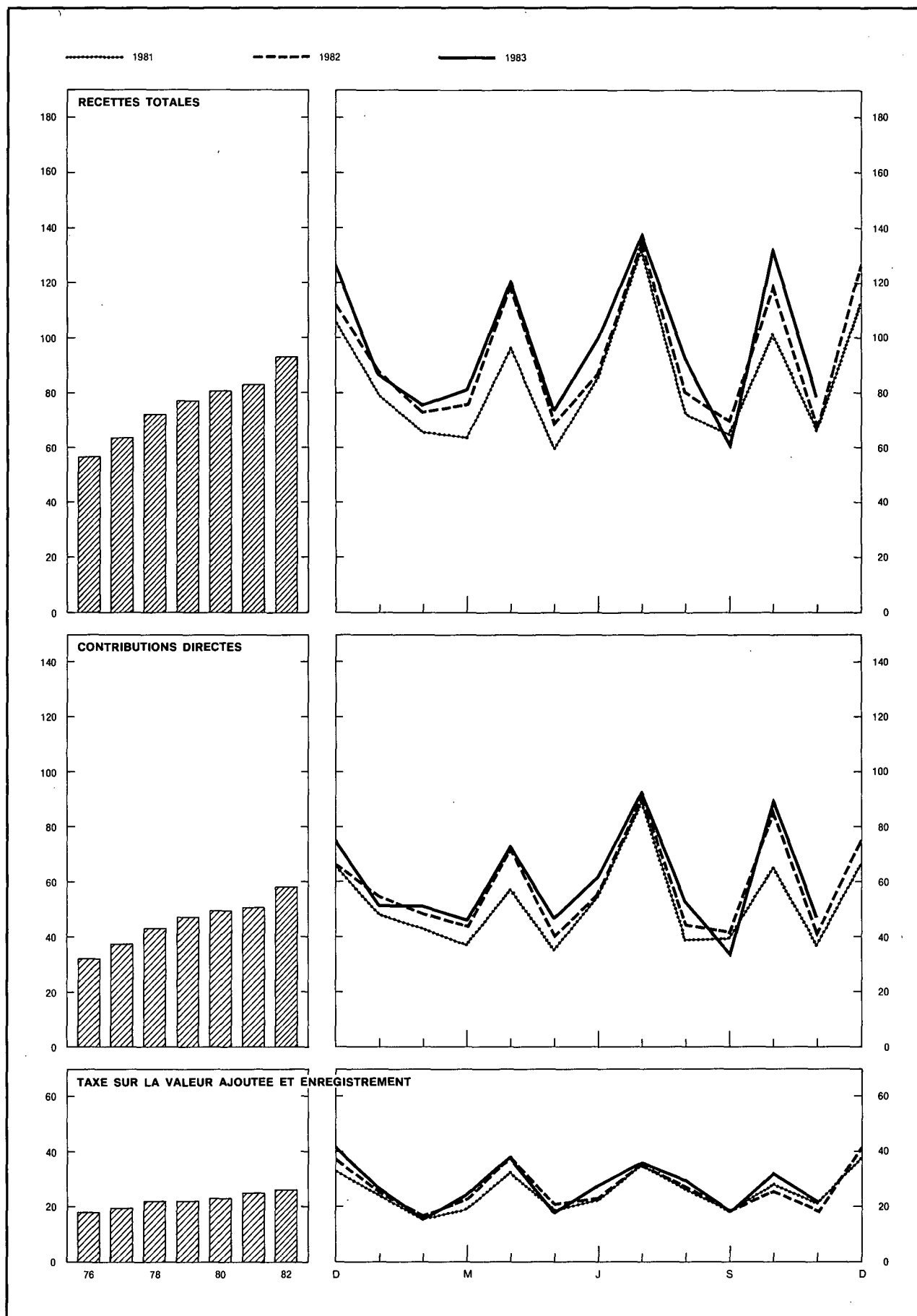

¹ Y compris les droits de douane et, à partir de 1979, une partie de la taxe sur la valeur ajoutée, cédés comme moyens propres aux Communautés Européennes.

XI - 4. — RECETTES FISCALES (par année civile)¹

(milliards de francs)

Source : Ministère des Finances.

Périodes	Recettes courantes ³					Recettes en capital ⁴	Total des recettes fiscales	Recettes courantes y compris celles cédées aux Communautés Européennes			Total des recettes fiscales y compris celles cédées aux Communautés Européennes
	Contributions directes ²	dont : versements anticipés	Douanes et accises	T.V.A. et enregistrement	Total			Douanes et accises	T.V.A. et enregistrement	Total	
1975	349,4	78,5	62,4	179,5	591,3	6,6	597,9	73,0	179,5	601,9	608,5
1976	388,0	91,7	68,7	215,2	671,9	7,2	679,1	80,8	215,2	684,0	691,2
1977	448,2	104,0	72,2	236,6	757,0	7,9	764,9	84,7	236,6	769,5	777,4
1978	514,0	108,8	73,4	264,9	852,3	9,5	861,8	85,3	264,9	864,2	873,7
1979	563,9	129,6	78,8	266,7	909,4	11,7	921,1	92,6	280,7	937,2	948,9
1980	593,0	123,0	81,2	279,9	954,1	11,3	965,4	97,3	294,9	985,2	996,5
1981	609,4	114,8	80,1	297,0	986,5	12,2	998,7	97,0	315,7	1.022,1	1.034,3
1982	696,7	133,5	92,7	314,9	1.104,3	11,5	1.115,8	111,1	333,4	1.141,2	1.152,7
1981 3 ^e trimestre	166,1	34,5	20,7	79,1	265,9	3,3	269,2	24,8	83,9	274,8	278,1
4 ^e trimestre	168,3	55,1	21,8	87,0	277,1	3,3	280,4	25,9	91,6	285,8	289,1
1982 1 ^{er} trimestre	147,6	1,5	21,7	65,4	234,7	2,9	237,6	25,9	70,0	243,5	246,4
2 ^e trimestre	168,8	31,0	23,7	82,2	274,7	2,8	277,5	28,7	86,9	284,4	287,2
3 ^e trimestre	178,1	37,8	23,7	80,8	282,6	2,9	285,5	28,3	85,3	291,7	294,6
4 ^e trimestre	202,2	63,2	23,6	86,5	312,3	2,9	315,2	28,2	91,2	321,6	324,5
1983 1 ^{er} trimestre	149,4	2,5	24,3	67,5	241,2	2,9	244,1	26,0	72,0	247,4	250,3
2 ^e trimestre	181,9	33,5	25,5	84,6	292,0	2,9	294,9	33,6	89,1	304,6	307,5
3 ^e trimestre	179,2	38,4	25,6	83,9	288,7	2,7	291,4	30,1	88,6	297,9	300,6
1982 Novembre	41,3	0,4	7,7	18,7	67,7	0,9	68,6	9,2	20,3	70,8	71,7
Décembre	75,0	26,8	9,1	41,8	125,9	1,1	127,0	10,7	43,4	129,1	130,2
1983 Janvier	51,5	1,2	7,4	26,8	85,7	0,9	86,6	8,9	28,2	88,6	89,5
Février	51,5	0,4	7,9	15,7	75,1	0,9	76,0	8,1	17,2	76,8	77,7
Mars	46,4	0,9	9,0	25,0	80,4	1,1	81,5	9,0	26,6	82,0	83,1
Avril	73,4	30,6	8,7	38,2	120,3	0,9	121,2	13,5	39,7	126,5	127,5
Mai	46,8	0,1	7,8	18,2	72,8	0,9	73,7	9,4	19,7	75,9	76,8
Juin	61,7	2,8	9,0	28,2	98,9	1,1	100,0	10,7	29,7	102,1	103,2
Juillet	92,8	37,1	8,6	36,0	137,4	0,9	138,3	10,1	37,5	140,4	141,3
Août	52,5	0,3	9,0	29,8	91,3	0,9	92,2	10,5	31,3	94,3	95,2
Septembre	33,9	1,0	8,0	18,1	60,0	0,9	60,9	9,5	19,8	63,2	64,1
Octobre	90,2	40,0	8,8	32,5	131,5	1,0	132,5	10,5	34,2	134,9	135,9
Novembre	47,5	0,4	8,5	22,1	78,1	1,1	79,2	10,2	23,8	81,5	82,6

¹ Non compris les additionnels en faveur des provinces, communes, agglomérations et fédérations de communes.

² Y compris le produit des versements anticipés.

³ Y compris les recettes fiscales affectées hors budget ; non compris les droits de

douane et à partir de 1979 une partie de la taxe sur la valeur ajoutée, cédée comme moyens propres aux Communautés Européennes. Ces recettes sont comprises dans les montants figurant dans les colonnes (8) à (11).

⁴ Droits de succession.

XI - 5. — DETAIL DES RECETTES FISCALES¹

(milliards de francs)

Source : Ministère des Finances.

	1982			1982 : novembre			1983 : novembre		
	Recettes effectuées	Evaluations	Différence	Recettes effectuées	Evaluations	Différence	Recettes effectuées	Evaluations	Différence
A. Recettes courantes² :									
I. Contributions directes	696,7	695,8	+ 0,9	41,3	.	.	47,5	.	.
précompte immobilier	1,8	1,8	0,0	0,2	.	.	0,4	.	.
précompte mobilier	74,9	77,9	- 3,0	4,4	.	.	6,4	.	.
versements anticipés	133,5	127,9	+ 5,6	0,4	.	.	0,4	.	.
impôts de sociétés (rôles)	7,7	6,6	+ 1,1	0,9	.	.	1,8	.	.
impôts de personnes physiques (rôles)	28,2	26,7	+ 1,5	3,9	.	.	4,1	.	.
précompte professionnel	430,7	436,8	- 6,1	30,1	.	.	32,7	.	.
divers	19,9	18,1	+ 1,8	1,4	.	.	1,7	.	.
II. Douanes et accises	92,7	89,4	+ 3,3	7,8	.	.	8,5	.	.
III. T.V.A. et enregistrement	314,9	325,7	- 10,8	18,7	.	.	22,1	.	.
B. Recettes en capital	11,5	12,5	- 1,0	0,8	.	.	1,1	.	.
Total² ...	1.115,8	1.123,4	- 7,6	68,6	.	.	79,2	.	.
C. Recettes totales y compris celles cédées aux Communautés Européennes	1.152,7	1.158,9	- 6,2	71,6	.	.	82,6	.	.

¹ Non compris les additionnels en faveur des provinces, communes, agglomérations et fédérations de communes.

² Y compris les recettes fiscales affectées hors budget ; non compris les recettes cédées comme moyens propres aux Communautés Européennes. Ces recettes cédées sont comprises dans les montants figurant à la ligne C.

N.B. — Le détail complet des recettes fiscales est publié mensuellement au *Moniteur belge*.

Références bibliographiques : *Bulletin de Documentation* (Ministère des Finances). — *Annuaire statistique de la Belgique*. — *Bulletin de Statistique de l'I.N.S.* — *Moniteur belge*. — *Bulletin d'Information et de Documentation* : XLII^e année, tome I, n° 3, mars 1967 : « Chapitre XI "Finances publiques" de la partie statistique - Révision de certaines données ». — *Bulletin de la Banque Nationale de Belgique*, XLVII^e année, tome II, n° 5, novembre 1972 : « Le budget de 1973 dans la perspective de l'évolution des finances publiques de 1967 à 1973 ». — XLIX^e année, tome I, n° 5, mai 1974, 1^{re} année, tome I, n° 4, avril 1975 et LV^e année, tome II, n° 7-8, juillet-août 1980 : « Chapitre XI "Finances publiques" de la partie statistique. — Modification de certaines données ».

XII. — CREANCES ET DETTES DANS L'ECONOMIE BELGE

XII - 1a. — ENCOURS DES CREANCES ET DES DETTES AU 31 DECEMBRE 1979 (milliards de francs)

CREANCES PAR SECTEUR ET PAR TYPE DE CREANCE DETTES PAR SECTEUR ET PAR TYPE DE DETTE	Secteurs nationaux non financiers					Etranger	Intermédiaires financiers					Secteurs indéterminés et ajustements	Total des dettes
	Entreprises privées et particuliers	Organismes publics d'exploitation	Etat (Trésor)	Secteur public non compris ailleurs	Sécurité sociale		Organismes principalement monétaires	Fonds des Rentes	Caisses d'épargne, sociétés hypothécaires et de capital	Intermédiaires financiers publics de crédit	Autres institutions ¹		
Secteurs nationaux non financiers													
<i>Entreprises privées et particuliers</i>													
Acceptations, effets commerciaux et promesses		1,0	—	.	.	1,7	229,6	—	37,2	12,3	0,1	1,5	283,4
Engagements en comptes courants ou d'avances	26,1						632,3		11,4	10,0		0,0	679,8
Obligations	66,4	0,0	0,0	0,0	0,0	8,8	12,7	—	27,6	0,0	39,5	0,0	155,0
Autres emprunts à plus d'un an		0,4		0,0	1,6		0,0	—	556,6	542,2	130,1	0,0	1.230,9
Divers	0,0	12,1	10,0		114,6		0,0	—	0,3	0,2	4,9	0,0	142,1
(Actions et parts)	(598,5)	(6,5)	(6,1)	.	(0,1)	(0,0)	(2,7)	(—)	(3,1)	(0,0)	(14,2)	(0,0)	(631,2)
Total ...	92,5	13,5	10,0	0,0	116,2	10,5	874,6	—	633,1	564,7	174,6	1,5	2.491,2
<i>Organismes publics d'exploitation</i>													
Acceptations, effets commerciaux et promesses	0,0		—	0,0	0,0	0,0	5,1	—	0,9	0,4		0,0	6,4
Engagements en comptes courants ou d'avances	0,5		0,0	0,0	0,0	2,8	2,9	—	0,0	8,1	0,0	0,0	14,3
Certificats à un an au plus	—	0,0	—	0,0	0,0	0,0	0,7	—	0,0	0,0	0,0	—	0,7
Obligations accessibles à tout placeur	42,1	2,0	0,0	0,3	0,1	0,2	17,7	2,8	19,3	2,6	9,6	0,0	96,7
Obligations non accessibles à tout placeur	—	0,0	0,0	0,1	0,0	7,5	27,1	0,0	9,8	19,6	6,4	1,6	72,1
Autres emprunts à plus d'un an	0,2	0,0		0,0	0,3	5,5	0,2	—	0,4	51,2	0,2	0,0	57,7
Divers	19,9	0,2	16,2	0,7	0,3	3,3	0,0	—	0,0	0,0	0,0	18,0	58,6
(Actions et parts)	(0,7)		(34,2)	(21,6)	(0,0)		(0,3)	(—)	(0,7)	(1,0)	(0,2)	(0,7)	(59,4)
Total ...	62,7	2,2	16,2	1,1	0,4	19,3	53,7	2,8	30,4	81,9	16,2	19,6	306,5
<i>Etat (Trésor)</i>													
Fonds de tiers	7,8	0,0	—	3,5	0,0	4,8	81,2	0,0	0,0	0,0	0,0	37,5	134,8
Certificats à un an au plus	—	2,0	—	5,7	0,3	69,1	99,3	52,5	17,7	40,1	0,0	0,0	286,7
Obligations accessibles à tout placeur	432,0	9,3	—	6,8	10,0	6,1	357,3	21,7	173,3	65,1	114,6	0,0	1.196,2
Obligations non accessibles à tout placeur	—	0,2	—	0,0	0,0	7,9	54,4	0,0	10,7	0,3	0,9	0,0	74,4
Divers	—	9,1	—	16,3	0,7	0,7	3,5	0,0	15,5	3,6	2,3	0,0	51,0
Total ...	439,8	20,6	—	16,0	26,6	88,6	595,7	74,2	217,2	109,1	117,8	37,5	1.743,1
<i>Secteur public non compris ailleurs (dont pouvoirs subordonnés)</i>													
Argent à très court terme (francs belges)	—	—	—	0,0	—	0,0	0,0	0,0	0,0	0,0	—	0,0	0,0
Acceptations, effets commerciaux et promesses	—	—	—	—	—	—	0,4	—	—	—	—	—	0,4
Engagements en comptes courants ou d'avances	—	—	—	—	—	—	55,1	—	0,0	10,7	0,0	0,0	65,8
Obligations accessibles à tout placeur	75,1	0,1	0,0	0,7	0,2	0,1	46,3	6,0	28,9	10,8	18,0	0,0	186,2
Obligations non accessibles à tout placeur	—	0,0	0,0	0,0	0,0	0,7	13,0	0,0	17,4	18,9	2,1	0,7	52,8
Autres emprunts à plus d'un an	—	10,1	—	—	—	—	0,0	—	40,5	276,0	0,0	0,0	326,6
Divers	7,1	1,4	16,8	.	0,0	.	0,0	—	0,0	1,2	0,0	0,0	26,5
Total ...	82,2	11,6	16,8	0,7	0,2	0,8	114,8	6,0	86,8	317,6	20,1	0,7	658,3
<i>Sécurité sociale</i>													
Acceptations, effets commerciaux et promesses	—	—	—	—	—	—	0,0	—	—	—	—	—	0,0
Engagements en comptes courants ou d'avances	—	—	—	—	—	—	2,8	—	0,5	.	—	.	3,3
Certificats à un an au plus	—	0,0	0,0	0,0	0,0	0,0	0,0	0,0	0,0	0,4	0,0	0,0	0,4
Obligations accessibles à tout placeur	0,0	0,0	0,0	0,0	0,0	0,0	0,0	0,0	0,0	0,0	0,0	0,0	0,0
Obligations non accessibles à tout placeur	0,3	0,0	0,0	0,0	0,3	0,0	17,0	0,0	9,5	0,4	4,2	0,0	31,7
Réserves de sécurité sociale	18,8	—	—	—	—	—	13,3	—	—	—	—	—	32,1
Divers	83,7	0,0	9,0	0,0	0,0	0,1	4,8	—	5,1	0,0	4,5	3,4	110,6
Total ...	102,8	0,0	9,0	0,0	0,3	13,4	24,6	0,0	15,1	0,8	8,7	3,4	178,1
Etranger													
Argent à très court terme (francs belges)	—	—	—	0,0	—	—	1,4	0,0	0,0	0,0	—	0,0	1,4
Acceptations, effets commerciaux et promesses	0,2	—	.	.	3,6	99,0	—	12,5	18,8	.	0,4	134,5
Engagements en comptes courants ou d'avances	0,0	.	.	.	247,9	—	0,2	0,0	.	0,0	248,1
Autres engag. à un an au plus envers des organismes princip. monétaires ²	1.225,3	—	—	—	.	—	1.225,3
Obligations	26,2	0,0	0,0	0,1	0,0	—	40,9	0,0	1,7	0,1	3,4	0,0	72,4
Engag. des organ. internat. de crédit au titre de la souscript. de la Belgique	—	—	36,5	—	—	—	18,1	—	—	—	—	—	54,6
Divers	—	9,0	15,4	.	2,1	.	12,0	—	4,6	0,0	0,0	0,0	43,1
(Actions et parts)	(0,3)	(1,0)	.	.	(—)	(11,4)	(—)	(0,4)	(—)	(3,8)	(0,0)	(16,9)
Total ...	26,2	9,2	51,9	0,1	2,1	3,6	1.644,6	0,0	19,0	18,9	3,4	0,4	1.779,4

Intermédiaires financiers													
<i>Organismes principalement monétaires</i>													
Monnaie	725,1	11,6	1,8	40,8	4,8	11,6	—	0,0	13,8	2,3	4,4	0,0	804,6
Argent à très court terme (francs belges)	—	—	—	0,0	—	—	15,5	0,0	0,4	0,7	—	0,0	28,2
Autres engagements bruts envers l'étranger	—	—	—	—	—	1.666,5	—	—	—	0,0	—	—	1.666,5
Autres dépôts en devises à un an au plus	37,7	—	—	—	—	—	—	—	—	—	—	0,0	37,7
Autres dépôts en carnets ou livrets ordinaires	361,2	—	—	—	—	—	—	—	—	—	—	—	361,2
Autres dépôts à un an au plus	279,5	0,1	—	0,0	3,3	—	—	—	10,6	2,6	0,0	0,0	296,1
Engagements non rangés ailleurs	—	—	0,0	—	—	—	211,1	0,0	0,0	0,0	—	0,0	211,1
Dépôts à plus d'un an	27,3	—	—	—	0,0	—	—	0,5	—	0,1	—	0,0	27,9
Bons de caisse et obligations, à plus d'un an	151,3	—	—	0,0	—	—	—	0,3	—	1,0	0,0	0,7	153,3
Divers	0,3	—	0,4	0,0	0,0	—	—	0,0	0,8	0,5	—	0,0	230,9
(Actions et parts)	(37,9)	—	(0,2)	—	—	—	(3,1)	(0,0)	(1,1)	—	(0,7)	—	(43,0)
Total ...	1.582,4	11,7	2,2	40,8	8,1	1.678,1	227,4	0,0	26,7	6,1	5,1	228,9	3.817,5
<i>Fonds des Rentes</i>													
Argent à très court terme (francs belges)	—	—	—	0,0	—	0,0	0,0	—	0,0	0,0	—	0,0	0,0
Engagements en comptes courants ou d'avances	—	—	—	—	—	—	75,6	—	0,0	0,0	—	—	75,6
Certificats à un an au plus	—	—	—	0,1	—	—	5,1	—	1,5	0,0	—	—	7,2
Divers	—	—	2,8	—	—	—	—	—	0,0	0,0	—	0,4	3,2
Total ...	—	—	2,8	0,1	—	5,1	77,1	—	0,5	0,0	—	0,4	86,0
<i>Caisses d'épargne, sociétés hypothécaires et de capitalisation</i>													
Monnaie	52,2	0,1	0,0	0,5	7,8	0,3	0,0	—	0,0	2,6	5,5	0,2	69,2
Argent à très court terme (francs belges)	—	—	—	—	—	—	0,0	0,0	0,0	0,1	—	0,0	0,1
Acceptations, effets commerciaux et promesses	—	—	—	—	—	—	0,0	—	0,0	0,0	—	0,0	0,0
Engagements en comptes courants ou d'avances	—	—	—	—	—	—	9,2	—	0,0	0,0	1,5	0,0	10,7
Dépôts en carnets ou livrets ordinaires	585,7	—	—	—	—	—	—	—	—	—	—	—	585,7
Autres dépôts à un an au plus	44,7	2,2	0,3	1,9	9,3	8,6	3,0	—	0,4	0,1	20,0	0,0	90,5
Dépôts à plus d'un an	71,4	0,0	—	—	0,0	0,2	—	—	—	—	—	—	71,6
Bons de caisse à un an au plus	32,6	0,0	—	0,0	0,0	—	—	—	0,0	0,0	0,0	0,0	32,6
Bons de caisse et obligations, à plus d'un an	216,9	0,0	—	0,0	0,0	—	6,1	—	0,6	0,6	0,7	0,0	224,9
Réserves mathématiques	1,1	—	—	—	—	—	—	—	—	—	—	—	1,1
Divers	11,5	0,0	0,6	17,6	0,0	0,3	0,0	0,0	0,1	0,0	0,0	43,5	73,6
(Actions et parts)	(3,6)	—	—	—	—	—	—	(—)	(2,4)	—	(1,0)	—	(7,0)
Total ...	1.016,1	2,3	0,9	20,0	17,1	9,4	18,3	0,0	1,1	3,4	27,7	43,7	1.160,0
<i>Intermédiaires financiers publics de crédit</i>													
Monnaie	9,2	0,0	—	0,2	0,1	—	0,1	—	0,0	0,0	0,5	0,0	10,1
Argent à très court terme (francs belges)	0,2	—	—	0,0	—	0,6	0,0	0,0	1,2	1,3	—	0,0	3,3
Engagements en comptes courants ou d'avances	0,0	0,0	—	0,0	0,0	0,1	1,5	—	—	8,9	0,0	0,0	10,5
Dépôts en carnets ou livrets ordinaires	109,2	—	—	—	—	—	—	—	0,0	—	—	—	109,2
Autres dépôts à un an au plus	23,0	5,1	—	29,4	8,1	0,5	1,3	—	0,6	0,1	3,3	0,0	71,4
Bons de caisse à un an au plus, accessibles à tout placeur	57,1	0,0	0,0	0,0	0,1	—	0,1	—	0,0	0,0	0,3	0,0	57,6
Bons de caisse à un an au plus, non accessibles à tout placeur	—	0,0	0,0	0,0	0,0	1,6	4,2	—	0,0	0,0	0,0	0,0	5,8
Bons de caisse et obligations, à plus d'un an, accessibles à tout placeur	432,4	0,5	0,0	0,8	6,0	5,5	61,2	2,6	67,3	12,7	27,1	0,0	616,1
Bons de caisse et obligations, à plus d'un an, non acces. à tout placeur	—	0,0	0,0	0,0	1,7	30,3	17,0	—	62,8	3,0	18,0	9,5	142,3
Divers	4,0	0,1	37,9	0,0	0,0	2,2	0,0	—	0,4	1,3	0,0	75,8	121,7
(Actions et parts)	(0,2)	(0,0)	(1,6)	(0,7)	(0,0)	(0,0)	(0,3)	(—)	(0,1)	(0,0)	(0,0)	(0,0)	(2,9)
Total ...	635,1	5,7	37,9	30,4	16,0	40,8	85,4	2,6	132,3	27,3	49,2	85,3	1.148,0
<i>Autres institutions¹</i>													
Obligations non accessibles à tout placeur	—	0,0	—	0,0	0,0	0,0	0,0	0,0	0,0	0,0	0,0	0,0	0,0
Réserves de sécurité sociale	83,2	—	—	—	—	—	—	—	—	—	—	—	83,2
Réserves mathématiques	402,0	—	—	—	—	—	—	—	—	—	—	—	402,0
Divers	6,4	0,0	0,1	0,0	0,0	0,0	0,0	—	0,0	0,0	0,0	1,6	8,1
(Actions et parts)	(3,0)	—	—	—	—	—	—	(—)	(0,2)	(—)	(0,1)	(0,0)	(3,3)
Total ...	491,6	0,0	0,1	0,0	0,0	0,0	0,0	0,0	0,0	0,0	0,0	1,6	493,3
<i>Secteurs indéterminés et ajustements</i>													
		14,4	0,0	0,0	4,7		152,3	3,1	28,9	23,0	16,8	—	243,2
Total des créances	4.531,4	91,2	147,8	109,2	191,7	1.869,6	3.868,5	88,7	1.191,1	1.152,8	439,6	423,0	14.104,6

¹ Organismes d'assurance-vie et accidents du travail, fonds de pension.

² Y compris l'encaisse-or de la B.N.B.

XII - 1b. — ENCOURS DES CREANCES ET DES DETTES AU 31 DECEMBRE 1980 (milliards de francs)

CREANCES PAR SECTEUR ET PAR TYPE DE CREANCE	Secteurs nationaux non financiers					Etranger	Intermédiaires financiers					Secteurs indéterminés et ajustements	Total des dettes
	Entreprises privées et particuliers	Organismes publics d'exploitation	Etat (Trésor)	Secteur public non compris ailleurs	Sécurité sociale		Organismes principalement monétaires	Fonds des Rentes	Caisses d'épargne, sociétés hypothécaires et de capital.	Intermédiaires financiers publics de crédit	Autres institutions ¹		
DETTES PAR SECTEUR ET PAR TYPE DE DETTE													
Secteurs nationaux non financiers													
<i>Entreprises privées et particuliers</i>													
Acceptations, effets commerciaux et promesses		1,5	—	.	.	1,1	222,1	—	37,1	16,0	0,1	1,5	279,4
Engagements en comptes courants ou d'avances	18,7						703,7	—	13,5	9,1		0,0	745,0
Obligations	64,7	0,0	0,0	0,0	0,1	8,5	12,3	—	27,3	0,0	45,9	0,0	158,8
Autres emprunts à plus d'un an		0,4		0,0	2,5		0,0	—	591,9	621,0	146,4	0,0	1.362,2
Divers	0,0	13,3	44,4		123,0		0,0	—	1,4	0,2	4,8	0,0	187,1
(Actions et parts)	(654,3)	(7,7)	(11,7)	.	(0,1)	(0,0)	(2,7)	(—)	(3,3)	(0,0)	(13,4)	(0,0)	(693,2)
Total ...	83,4	15,2	44,4	0,0	125,6	9,6	938,1	—	671,2	646,3	197,2	1,5	2.732,5
<i>Organismes publics d'exploitation</i>													
Acceptations, effets commerciaux et promesses	0,0		—	0,0	0,0	0,0	5,1	—	0,6	0,9		0,0	6,6
Engagements en comptes courants ou d'avances	0,6		0,0		0,0	0,7	5,8	—	0,9	9,6	0,0	0,0	17,6
Certificats à un an au plus	—	0,0	—	0,0	0,0	0,0	9,0	—	0,0	0,0	0,0	—	9,0
Obligations accessibles à tout placeur	38,8	2,1	0,0	0,3	0,1	0,1	15,4	2,2	18,6	2,0	8,4	0,0	88,0
Obligations non accessibles à tout placeur	—	0,1	0,0	0,1	0,0	12,9	26,4	0,0	8,7	23,9	7,0	1,5	80,6
Autres emprunts à plus d'un an	0,2	0,0		0,0		10,9	2,2	—	0,9	52,8	0,2	0,1	67,3
Divers	20,8	0,2	18,7	0,3	0,4	4,1	0,0	—	0,0	0,0	0,0	17,9	62,4
(Actions et parts)	(0,7)		(36,7)	(23,0)	(0,0)		(0,3)	(—)	(0,7)	(1,0)	(0,3)	(0,7)	(63,4)
Total ...	60,4	2,4	18,7	0,7	0,5	28,7	63,9	2,2	29,7	89,2	15,6	19,5	331,5
<i>Etat (Trésor)</i>													
Fonds de tiers	8,4	0,0	—	3,9	0,0	5,0	86,0	0,0	0,0	0,0	0,0	54,8	158,1
Certificats à un an au plus	—	0,4	—	3,3	0,7	133,9	172,9	77,1	31,1	40,6	0,0	0,1	459,9
Obligations accessibles à tout placeur	471,2	9,2	—	7,4	11,3	2,5	373,4	20,0	184,7	62,9	119,8	0,0	1.262,4
Obligations non accessibles à tout placeur	—	0,2	—	0,0	0,0	51,5	85,5	0,0	10,5	0,2	1,4	0,0	149,3
Divers		10,9	—		15,1	0,7	3,5	0,0	15,5	3,9	1,9	0,0	51,5
Total ...	479,6	20,7	—	14,6	27,1	193,6	721,3	97,1	241,8	107,6	123,1	54,7	2.081,2
<i>Secteur public non compris ailleurs (dont pouvoirs subordonnés)</i>													
Argent à très court terme (francs belges)	—	—	—	0,0	—	0,0	0,0	0,0	0,0	0,0	—	0,0	0,0
Acceptations, effets commerciaux et promesses	—	—	—	—	—	—	0,2	—	—	—	—	—	0,2
Engagements en comptes courants ou d'avances	—	—	—	—	—	—	51,2	—	0,0	33,0	0,0	0,0	84,2
Obligations accessibles à tout placeur	87,4	0,1	0,0	0,7	0,6	0,1	45,3	5,3	29,4	10,9	17,5	0,0	197,3
Obligations non accessibles à tout placeur	—	0,0	0,0	0,0	0,0	0,7	14,9	0,0	17,1	17,2	2,2	0,4	52,5
Autres emprunts à plus d'un an		10,3					0,0	—	47,0	305,2	0,0	0,0	362,5
Divers	7,5	1,3	23,2		0,0		0,0	—	0,0	1,2	0,0	0,0	33,2
Total ...	94,9	11,7	23,2	0,7	0,6	0,8	111,6	5,3	93,5	367,5	19,7	0,4	729,9
<i>Sécurité sociale</i>													
Acceptations, effets commerciaux et promesses	—	—	—	—	—	—	0,0	—	—	—	—	—	0,0
Engagements en comptes courants ou d'avances	—	—	—	—	—	—	6,4	—	0,9	—	—	—	7,3
Certificats à un an au plus	—	0,0	0,0	0,0	0,0	0,0	0,0	0,0	0,0	0,0	0,0	0,0	0,0
Obligations accessibles à tout placeur	0,0	0,0	0,0	0,0	0,0	0,0	0,0	0,0	0,0	0,0	0,0	0,0	0,0
Obligations non accessibles à tout placeur	1,3	0,0	0,0	0,0	0,2	0,0	15,8	0,0	7,8	0,0	3,9	0,0	29,0
Réserves de sécurité sociale	14,3	—	—	—	—	14,5	—	—	—	—	—	—	28,8
Divers	87,4	0,0	9,0	2,0	0,0	0,1	6,6	—	2,5	0,0	5,6	4,0	117,2
Total ...	103,0	0,0	9,0	2,0	0,2	14,6	28,8	0,0	11,2	0,0	9,5	4,0	182,3
Etranger													
Argent à très court terme (francs belges)	—	—	—	0,0	—	—	1,3	0,0	0,0	0,3	—	—	1,6
Acceptations, effets commerciaux et promesses	—	0,3	—	—	—	5,5	97,4	—	14,6	25,8	—	2,9	146,5
Engagements en comptes courants ou d'avances	—	—	0,0	—	—	—	372,7	—	0,2	0,0	—	0,0	372,9
Autres engag. à un an au plus envers des organismes princip. monétaires ²	—	—	—	—	—	—	1.702,4	—	—	—	—	—	1.702,4
Obligations	25,6	0,0	0,0	0,1	0,0	—	46,2	0,0	1,8	0,1	4,5	0,0	78,3
Eng. des organ. internat. de crédit au titre de la souscript. de la Belgique	—	—	56,4	—	—	—	18,1	—	—	—	—	—	74,5
Divers	—	8,1	17,1	—	2,7	—	16,8	—	13,1	0,1	0,0	0,0	57,9
(Actions et parts)		(0,3)	(1,7)			(—)	(15,4)	(—)	(0,4)	(—)	(4,7)	(0,0)	(22,5)
Total ...	25,6	8,4	73,5	0,1	2,7	5,5	2.254,9	0,0	29,7	26,3	4,5	2,9	2.434,1

Intermédiaires financiers													
<i>Organismes principalement monétaires</i>													
Monnaie	730,5	7,7	1,9	39,2	5,0	—	—	0,0	15,6	2,0	4,8	0,0	806,7
Argent à très court terme (francs belges)	—	—	—	0,0	—	7,9	8,6	0,0	1,2	0,0	—	0,0	17,7
Autres engagements bruts envers l'étranger	—	—	—	—	—	2.298,9	—	—	—	0,0	—	—	2.298,9
Autres dépôts en devises à un an au plus	54,1	—	—	—	—	—	—	—	—	—	—	0,0	54,1
Autres dépôts en carnets ou livrets ordinaires	362,9	—	—	—	—	—	—	—	—	—	—	—	362,9
Autres dépôts à un an au plus	311,2	0,0	—	0,0	4,3	—	—	—	9,8	3,3	0,0	0,0	328,6
Engagements non rangés ailleurs	—	—	0,0	—	—	—	257,5	0,0	0,0	0,0	—	0,0	257,5
Dépôts à plus d'un an	24,1	—	—	—	0,0	—	0,5	—	1,2	—	0,0	0,0	25,8
Bons de caisse et obligations, à plus d'un an	198,8	—	—	0,0	—	—	0,3	—	1,1	0,0	1,1	0,0	201,3
Divers	0,3	—	0,4	0,0	0,0	—	0,0	0,0	12,0	0,0	0,0	352,0	364,7
(Actions et parts)	(43,0)	—	(0,2)	—	—	—	(3,5)	(0,0)	(1,0)	—	(0,7)	—	(48,4)
Total	1.681,9	7,7	2,3	39,2	9,3	2.306,8	266,9	0,0	40,9	5,3	5,9	352,0	4.718,2
<i>Fonds des Rentes</i>													
Argent à très court terme (francs belges)	—	—	—	0,0	—	0,0	0,0	—	0,0	0,0	—	0,0	0,0
Engagements en comptes courants ou d'avances	—	—	—	—	—	—	87,0	—	0,0	0,0	—	—	87,0
Certificats à un an au plus	—	—	—	0,2	—	7,2	2,4	—	6,0	2,5	—	—	18,3
Divers	—	—	2,8	—	—	—	0,0	—	0,0	0,0	—	0,0	2,8
Total	—	—	2,8	0,2	—	7,2	89,4	—	6,0	2,5	—	0,0	108,1
<i>Caisses d'épargne, sociétés hypothécaires et de capitalisation</i>													
Monnaie	53,6	0,4	0,0	0,4	5,9	0,2	0,0	—	0,1	1,7	3,7	0,1	66,1
Argent à très court terme (francs belges)	—	—	—	—	—	—	0,1	0,0	0,0	0,0	—	0,0	0,1
Acceptations, effets commerciaux et promesses	—	—	—	—	—	—	0,0	0,0	0,0	0,0	—	0,0	0,0
Engagements en comptes courants ou d'avances	—	—	—	—	—	—	13,2	—	0,0	0,0	0,0	0,0	13,2
Dépôts en carnets ou livrets ordinaires	580,5	—	—	—	—	—	—	—	—	—	—	—	580,5
Autres dépôts à un an au plus	55,6	1,8	0,4	1,6	7,6	10,0	5,4	—	1,2	0,4	13,3	0,0	97,3
Dépôts à plus d'un an	75,5	0,0	—	—	0,0	0,3	—	—	—	—	—	—	75,8
Bons de caisse à un an au plus	28,1	0,0	—	0,0	0,0	—	0,0	—	0,0	0,0	0,0	0,0	28,1
Bons de caisse et obligations, à plus d'un an	290,4	0,0	—	0,0	0,0	—	5,2	—	0,7	0,5	0,6	0,0	297,4
Réserves mathématiques	1,1	—	—	—	—	—	—	—	—	—	—	—	1,1
Divers	16,2	0,0	0,5	21,1	0,0	18,9	0,0	0,0	0,0	0,0	0,0	48,7	105,4
(Actions et parts)	(3,8)	—	—	—	—	—	—	(—)	(2,2)	—	(1,1)	—	(7,1)
Total	1.101,0	2,2	0,9	23,1	13,5	29,4	23,9	0,0	2,0	2,6	17,6	48,8	1.265,0
<i>Intermédiaires financiers publics de crédit</i>													
Monnaie	10,2	0,0	—	0,2	0,1	—	0,1	—	0,0	0,0	0,4	0,0	11,0
Argent à très court terme (francs belges)	0,1	—	—	0,0	—	1,6	0,3	0,0	1,2	1,4	—	0,0	4,6
Engagements en comptes courants ou d'avances	0,0	0,0	—	0,0	0,0	0,5	3,1	—	0,0	11,8	0,0	0,0	15,4
Dépôts en carnets ou livrets ordinaires	112,9	—	—	—	—	—	—	—	—	—	—	—	112,9
Autres dépôts à un an au plus	38,1	5,9	—	24,9	8,5	0,4	—	—	0,6	0,0	3,2	0,0	84,1
Bons de caisse à un an au plus, accessibles à tout placeur	50,7	0,0	0,0	0,0	0,0	—	0,0	—	0,0	0,0	0,4	0,0	51,1
Bons de caisse à un an au plus, non accessibles à tout placeur	—	0,0	0,0	0,0	0,0	0,0	6,4	—	0,0	0,0	0,0	0,0	6,4
Bons de caisse et obligations, à plus d'un an, accessibles à tout placeur	503,1	0,5	0,0	0,6	5,7	7,6	64,8	2,2	67,0	14,3	27,2	0,0	693,0
Bons de caisse et obligations, à plus d'un an, non acces. à tout placeur	—	0,0	0,0	0,0	0,8	72,8	18,5	—	61,7	2,9	17,8	10,0	184,5
Divers	2,8	0,1	55,8	0,0	0,0	2,3	0,0	—	0,4	1,9	0,0	83,9	147,2
(Actions et parts)	(0,2)	(0,0)	(1,6)	(0,7)	(0,0)	(0,0)	(0,3)	(—)	(0,1)	(0,0)	(0,0)	(0,0)	(2,9)
Total	717,9	6,5	55,8	25,7	15,1	85,2	95,7	2,2	130,9	32,3	49,0	93,9	1.310,2
<i>Autres institutions¹</i>													
Obligations non accessibles à tout placeur	—	0,0	—	0,0	0,0	0,0	0,0	0,0	0,0	0,0	0,0	0,0	0,0
Réserves de sécurité sociale	72,0	—	—	—	—	—	—	—	—	—	—	—	72,0
Réserves mathématiques	436,7	—	—	—	—	—	—	—	—	—	—	—	436,7
Divers	6,9	0,0	0,1	0,0	0,1	0,0	0,0	—	0,0	0,0	0,0	1,8	8,9
(Actions et parts)	(3,1)	—	—	—	—	—	—	(—)	(0,1)	(—)	(0,1)	(0,0)	(3,3)
Total	515,6	0,0	0,1	0,0	0,1	0,0	0,0	0,0	0,0	0,0	0,0	1,8	517,6
<i>Secteurs indéterminés et ajustements</i>													
		15,0	0,0	0,0	4,3		176,8	3,4	33,6	30,7	21,6	—	285,4
Total des créances	4.863,3	89,8	230,7	106,3	199,0	2.681,4	4.771,3	110,2	1.290,5	1.310,3	463,7	579,5	16.696,0

¹ Organismes d'assurance-vie et accidents du travail, fonds de pension.

² Y compris l'encaisse-or de la B.N.B.

XII - 2. — MOUVEMENTS DES CREANCES ET DES DETTES DANS L'ECONOMIE BELGE EN 1980 (milliards de francs)

CREANCES PAR SECTEUR ET PAR TYPE DE CREANCE DETTES PAR SECTEUR ET PAR TYPE DE DETTE	Secteurs nationaux non financiers					Etranger	Intermédiaires financiers					Secteurs indéterminés et ajustements	Total des dettes
	Entreprises privées et particuliers	Organismes publics d'exploitation	Etat (Trésor)	Secteur public non compris ailleurs	Sécurité sociale		Organismes principalement monétaires	Fonds des Rentes	Caisse d'épargne, sociétés hypothécaires et de capital.	Inter-médiaires financiers publics de crédit	Autres institutions ¹		
Secteurs nationaux non financiers													
<i>Entreprises privées et particuliers</i>													
Acceptations, effets commerciaux et promesses		+ 0,5	—			- 0,6	- 7,5	—	- 0,1	+ 3,7	0,0	0,0	- 4,0
Engagements en comptes courants ou d'avances	- 7,4						+ 71,4	—	+ 2,1	- 1,0		0,0	+ 65,1
Obligations	- 1,7	0,0	0,0	0,0	+ 0,1	- 0,3	- 0,4	—	- 0,3	0,0	+ 6,5	0,0	+ 3,9
Autres emprunts à plus d'un an		0,0		0,0	+ 0,9		0,0	—	+ 35,3	+ 78,9	+ 16,2	0,0	+ 131,3
Divers	0,0	+ 1,2	+ 34,4		+ 8,4	+ 67,2	0,0	—	+ 1,1	0,0	- 0,1	0,0	+ 112,2
(Actions et parts)	(+ 37,3)	(+ 1,1)	(+ 5,6)		(- 0,1)	(- 0,3)	(+ 0,1)	(-)	(+ 0,2)	(0,0)	(- 0,8)	(0,0)	(+ 43,1)
Total ...	- 9,1	+ 1,7	+ 34,4	0,0	+ 9,4	+ 66,3	+ 63,5	—	+ 38,1	+ 81,6	+ 22,6	0,0	+ 308,5
<i>Organismes publics d'exploitation</i>													
Acceptations, effets commerciaux et promesses	0,0		—	0,0	0,0	0,0	0,0	—	- 0,2	+ 0,5		0,0	+ 0,3
Engagements en comptes courants ou d'avances	+ 0,1		0,0	0,0	0,0	- 2,1	+ 2,9	—	+ 0,8	+ 1,5	0,0	0,0	+ 3,2
Certificats à un an au plus	—	0,0	—	0,0	0,0	0,0	+ 8,4	—	0,0	0,0	0,0	—	+ 8,4
Obligations accessibles à tout placeur	- 3,3	+ 0,1	0,0	- 0,1	0,0	- 0,1	- 2,3	- 0,6	- 0,7	- 0,5	- 1,2	0,0	- 8,7
Obligations non accessibles à tout placeur	—	+ 0,1	0,0	0,0	0,0	+ 5,4	- 0,8	0,0	- 1,1	+ 4,2	+ 0,7	- 0,1	+ 8,4
Autres emprunts à plus d'un an	0,0			0,0		+ 5,4	+ 2,0	—	+ 0,5	+ 1,7	- 0,1	+ 0,1	+ 9,6
Divers	+ 0,9	0,0	+ 2,5	- 0,3	0,0	+ 0,8	0,0	—	0,0	0,0	0,0	- 0,1	+ 3,8
(Actions et parts)	(0,0)		(+ 2,5)	(+ 1,4)	(0,0)		(+ 0,1)	(-)	(0,0)	(0,0)	(0,0)	(0,0)	(+ 4,0)
Total ...	- 2,3	+ 0,2	+ 2,5	- 0,4	0,0	+ 9,4	+ 10,2	- 0,6	- 0,7	+ 7,4	- 0,6	- 0,1	+ 25,0
<i>Etat (Trésor)</i>													
Fonds de tiers	+ 0,5	0,0	—	+ 0,4	0,0	+ 0,2	+ 4,9	0,0	0,0	0,0	0,0	+ 17,2	+ 23,2
Certificats à un an au plus	—	- 1,7	—	- 2,4	+ 0,5	+ 47,6	+ 73,6	+ 24,7	+ 13,4	+ 0,5	0,0	- 0,1	+ 156,1
Obligations accessibles à tout placeur	+ 39,3	0,0	—	+ 0,6	+ 1,3	- 3,6	+ 16,1	- 1,8	+ 11,4	- 2,3	+ 5,2	0,0	+ 66,2
Obligations non accessibles à tout placeur	—	0,0	—	0,0	0,0	+ 43,7	+ 31,1	0,0	- 0,3	0,0	+ 0,5	0,0	+ 75,0
Divers		+ 1,8	—		- 1,2	- 0,1	0,0	0,0	+ 0,1	+ 0,3	- 0,4	0,0	+ 0,5
Total ...	+ 39,8	+ 0,1	—	- 1,4	+ 0,6	+ 87,8	+ 125,7	+ 22,9	+ 24,6	- 1,5	+ 5,3	+ 17,1	+ 321,0
<i>Secteur public non compris ailleurs (dont pouvoirs subordonnés)</i>													
Argent à très court terme (francs belges)	—	—	—	0,0	—	0,0	0,0	0,0	0,0	0,0	—	0,0	0,0
Acceptations, effets commerciaux et promesses	—	—	—	—	—	—	- 0,2	—	—	—	—	—	- 0,2
Engagements en comptes courants ou d'avances	—	—	—	—	—	—	- 3,9	—	0,0	+ 22,4	0,0	0,0	+ 18,5
Obligations accessibles à tout placeur	+ 12,3	0,0	0,0	0,0	+ 0,4	0,0	- 1,0	- 0,6	+ 0,4	0,0	- 0,5	0,0	+ 11,0
Obligations non accessibles à tout placeur	—	0,0	0,0	0,0	0,0	0,0	+ 1,8	0,0	- 0,4	- 1,7	+ 0,2	- 0,2	- 0,3
Autres emprunts à plus d'un an		+ 0,2					0,0	—	+ 6,6	+ 29,2	0,0	0,0	+ 36,0
Divers	+ 0,3	- 0,1	+ 6,4		0,0		0,0	—	0,0	0,0	0,0	0,0	+ 6,6
Total ...	+ 12,6	+ 0,1	+ 6,4	0,0	+ 0,4	0,0	- 3,3	- 0,6	+ 6,6	+ 49,9	- 0,3	- 0,2	+ 71,6
<i>Sécurité sociale</i>													
Acceptations, effets commerciaux et promesses	—	—	—	—	—	—	0,0	—	—	—	—	—	0,0
Engagements en comptes courants ou d'avances	—	—	—	—	—	—	+ 3,7	—	+ 0,3	—	—	—	+ 4,0
Certificats à un an au plus	—	0,0	0,0	0,0	0,0	0,0	0,0	0,0	0,0	- 0,4	0,0	0,0	- 0,4
Obligations accessibles à tout placeur	0,0	0,0	0,0	0,0	0,0	0,0	0,0	0,0	0,0	0,0	0,0	0,0	0,0
Obligations non accessibles à tout placeur	+ 1,0	0,0	0,0	0,0	- 0,1	0,0	- 1,3	0,0	- 1,6	- 0,4	- 0,2	0,0	- 2,6
Réserves de sécurité sociale	- 4,4	—	—	—	—	—	—	—	—	—	—	—	- 3,3
Divers	+ 3,6	0,0	+ 0,1	+ 2,0	0,0	0,0	+ 1,8	—	- 2,6	0,0	+ 1,0	+ 0,6	+ 6,5
Total ...	+ 0,2	0,0	+ 0,1	+ 2,0	- 0,1	+ 1,1	+ 4,2	0,0	- 3,9	- 0,8	+ 0,8	+ 0,6	+ 4,2
Etranger													
Argent à très court terme (francs belges)	—	—	—	0,0	—	—	- 0,2	0,0	0,0	+ 0,3	—	0,0	+ 0,1
Acceptations, effets commerciaux et promesses		+ 0,1				+ 1,8	- 1,6	—	+ 2,2	+ 7,0		+ 2,6	+ 12,1
Engagements en comptes courants ou d'avances			0,0				+ 124,8	—	0,0	0,0		0,0	+ 124,8
Autres engag. à un an au plus envers des organismes princip. monétaires ³							+ 388,8	—	—	—			+ 388,8
Autres dépôts en devises à un an au plus	+ 37,9	0,0	—	—	—	—	—	—	—	—	—	—	+ 37,9
Autres dépôts en francs belges à un an au plus	+ 72,0	0,0	—	—	—	—	—	—	—	—	—	—	+ 72,0
Obligations	+ 29,3 ⁴	0,0	0,0	0,0	0,0	—	+ 5,4	0,0	+ 0,1	0,0	+ 1,0 ⁴	0,0	+ 35,8
Engag. des organ. internat. de crédit au titre de la souscript. de la Belgique			+ 2,6	—	—	—	0,0	—	—	—	—	+ 17,2	+ 19,8
Divers	+ 34,2	- 1,0	+ 1,7		+ 0,6		+ 4,8	—	+ 8,5	+ 0,1	0,0	0,0	+ 48,9
(Actions et parts)	(- 7,8) ⁴	(0,0) ⁴	(+ 0,6)			(-)	(+ 4,0)	(-)	(0,0)	(0,0)	(+ 0,9) ⁴	(0,0)	(- 28,3)
Total ...	+ 173,4	- 0,9	+ 4,3	0,0	+ 0,6	+ 1,8	+ 522,0	0,0	+ 10,8	+ 7,4	+ 1,0	+ 19,8	+ 740,2

Intermédiaires financiers													
<i>Organismes principalement monétaires</i>													
Monnaie	+ 5,4	- 3,9	+ 0,1	- 1,6	+ 0,3	- 3,7	- 6,9	0,0	+ 1,7	- 0,4	+ 0,4	0,0	+ 2,0
Argent à très court terme (francs belges)	-	-	-	0,0	-	-	-	0,0	+ 0,8	- 0,7	-	0,0	- 10,5
Autres engagements bruts envers l'étranger	-	-	-	-	-	+ 630,9	-	-	-	-	-	-	+ 630,9
Autres dépôts en devises à un an au plus	+ 16,4	-	-	-	-	-	-	-	-	-	-	0,0	+ 16,4
Autres dépôts en carnets ou livrets ordinaires	+ 1,7	-	-	-	-	-	-	-	-	-	-	-	+ 1,7
Autres dépôts à un an au plus	+ 31,6	0,0	-	0,0	+ 0,9	-	-	-	- 0,8	+ 0,7	0,0	0,0	+ 32,4
Engagements non rangés ailleurs	-	-	0,0	-	-	-	+ 46,5	0,0	0,0	0,0	-	0,0	+ 46,5
Dépôts à plus d'un an	- 3,1	-	-	-	0,0	-	- 0,1	-	+ 1,1	-	0,0	0,0	- 2,1
Bons de caisse et obligations, à plus d'un an	+ 47,5	-	-	0,0	-	-	0,0	-	+ 0,1	-	+ 0,4	0,0	+ 48,0
Divers	0,0	-	0,0	0,0	0,0	-	0,0	0,0	+ 11,2	- 0,4	0,0	+ 124,6	+ 135,4
(Actions et parts)	(+ 5,1)	-	(0,0)	-	-	-	(+ 0,4)	(-)	(- 0,1)	-	(0,0)	-	(+ 5,4)
Total ...	+ 99,5	- 3,9	+ 0,1	- 1,6	+ 1,2	+ 627,2	+ 39,5	0,0	+ 14,1	- 0,8	+ 0,8	+ 124,6	+ 900,7
<i>Fonds des Rentes</i>													
Argent à très court terme (francs belges)	-	-	-	0,0	-	0,0	0,0	-	0,0	0,0	-	0,0	0,0
Engagements en comptes courants ou d'avances	-	-	-	-	-	-	+ 11,4	-	0,0	0,0	-	-	+ 11,4
Certificats à un an au plus	-	-	-	0,0	-	+ 2,2	+ 0,9	-	+ 5,6	+ 2,5	-	-	+ 11,2
Divers	-	-	0,0	-	-	-	0,0	-	0,0	0,0	-	- 0,4	- 0,4
Total ...	-	-	0,0	0,0	-	+ 2,2	+ 12,3	-	+ 5,6	+ 2,5	-	- 0,4	+ 22,2
<i>Caisses d'épargne, sociétés hypothécaires et de capitalisation</i>													
Monnaie	+ 1,5	+ 0,2	0,0	- 0,1	- 1,9	0,0	0,0	-	0,0	- 0,9	- 1,7	- 0,2	- 3,1
Argent à très court terme (francs belges)	-	-	-	-	-	-	+ 0,1	0,0	0,0	- 0,1	-	0,0	0,0
Acceptations, effets commerciaux et promesses	-	-	-	-	-	-	0,0	0,0	0,0	0,0	-	0,0	0,0
Engagements en comptes courants ou d'avances	-	-	-	-	-	-	+ 4,0	-	0,0	0,0	- 1,5	0,0	+ 2,5
Dépôts en carnets ou livrets ordinaires	- 5,1	-	-	-	-	-	-	-	-	-	-	-	- 5,1
Autres dépôts à un an au plus	+ 10,8	- 0,3	+ 0,1	- 0,3	- 1,6	+ 1,4	+ 2,4	-	+ 0,9	+ 0,2	- 6,8	0,0	+ 6,8
Dépôts à plus d'un an	+ 4,1	0,0	-	0,0	0,0	+ 0,1	-	-	-	-	-	-	+ 4,2
Bons de caisse à un an au plus	- 4,5	0,0	-	0,0	0,0	-	0,0	-	0,0	0,0	0,0	0,0	- 4,5
Bons de caisse et obligations, à plus d'un an	+ 73,5	0,0	-	0,0	0,0	-	- 0,9	-	+ 0,1	- 0,1	- 0,2	0,0	+ 72,4
Réserves mathématiques	0,0	-	-	-	-	-	-	-	-	-	-	-	0,0
Divers	+ 4,6	0,0	0,0	+ 3,5	0,0	+ 18,6	0,0	0,0	- 0,1	0,0	0,0	+ 5,2	+ 31,8
(Actions et parts)	(+ 0,2)	-	-	-	-	-	-	(-)	(- 0,3)	-	(+ 0,1)	-	(0,0)
Total ...	+ 84,9	- 0,1	+ 0,1	+ 3,1	- 3,5	+ 20,1	+ 5,6	0,0	+ 0,9	- 0,9	- 10,2	+ 5,0	+ 105,0
<i>Intermédiaires financiers publics de crédit</i>													
Monnaie	+ 1,0	0,0	-	0,0	- 0,1	-	0,0	-	0,0	0,0	- 0,1	0,0	+ 0,8
Argent à très court terme (francs belges)	0,0	-	-	0,0	-	+ 1,0	+ 0,2	0,0	0,0	+ 0,1	-	0,0	+ 1,3
Engagements en comptes courants ou d'avances	0,0	0,0	-	0,0	0,0	+ 0,5	+ 1,6	-	0,0	+ 2,8	0,0	0,0	+ 4,9
Dépôts en carnets ou livrets ordinaires	+ 3,6	-	-	-	-	-	-	-	-	-	-	-	+ 3,6
Autres dépôts à un an au plus	+ 15,1	+ 0,8	-	- 4,5	+ 0,3	- 0,1	+ 1,2	-	0,0	0,0	- 0,1	0,0	+ 12,7
Bons de caisse à un an au plus, accessibles à tout placeur	- 6,4	0,0	0,0	0,0	0,0	-	- 0,1	-	0,0	0,0	0,0	0,0	- 6,5
Bons de caisse à un an au plus, non accessibles à tout placeur	-	0,0	0,0	0,0	0,0	- 1,6	+ 2,3	-	0,0	0,0	0,0	0,0	+ 0,7
Bons de caisse et obligations, à plus d'un an, accessibles à tout placeur	+ 70,6	0,0	0,0	- 0,2	- 0,2	+ 2,1	+ 3,5	- 0,4	- 0,3	+ 1,6	+ 0,2	0,0	+ 76,9
Bons de caisse et obligations, à plus d'un an, non acces. à tout placeur	-	0,0	0,0	0,0	- 0,8	+ 42,5	+ 1,6	-	- 1,1	- 0,2	- 0,1	+ 0,4	+ 42,3
Divers	- 1,1	0,0	+ 17,9	0,0	0,0	0,0	0,0	-	0,0	+ 0,6	0,0	+ 8,1	+ 25,5
(Actions et parts)	(0,0)	(0,0)	(0,0)	(0,0)	(0,0)	(0,0)	(0,0)	(-)	(0,0)	(0,0)	(0,0)	(0,0)	(0,0)
Total ...	+ 82,8	+ 0,8	+ 17,9	- 4,7	- 0,8	+ 44,4	+ 10,3	- 0,4	- 1,4	+ 4,9	- 0,1	+ 8,5	+ 162,2
<i>Autres institutions¹</i>													
Obligations non accessibles à tout placeur	-	0,0	-	0,0	0,0	0,0	0,0	0,0	0,0	0,0	0,0	0,0	0,0
Réserves de sécurité sociale	- 11,1	-	-	-	-	-	-	-	-	-	-	-	- 11,1
Réserves mathématiques	+ 34,7	-	-	-	-	-	-	-	-	-	-	-	+ 34,7
Divers	+ 0,4	0,0	0,0	0,0	0,0	0,0	0,0	-	0,0	0,0	0,0	+ 0,3	+ 0,7
(Actions et parts)	(+ 0,1)	-	-	-	-	-	-	(-)	(0,0)	(-)	(- 0,1)	(0,0)	(0,0)
Total ...	+ 24,0	0,0	0,0	0,0	0,0	0,0	0,0	0,0	0,0	0,0	0,0	+ 0,3	+ 24,3
<i>Secteurs indéterminés et ajustements</i>													
		+ 0,6	0,0	0,0	- 0,5	+ 17,2	+ 112,8	+ 0,3	+ 4,7	+ 7,8	+ 4,8	-	+ 147,7
Total des créances	+ 505,8	- 1,4	+ 65,8	- 3,0	+ 7,3	+ 877,5	+ 902,8	+ 21,6	+ 99,4	+ 157,5	+ 24,1	+ 175,2	+ 2.832,6

¹ Organismes d'assurance-vie et accidents du travail, fonds de pension.

² Dans la balance des paiements, ce mouvement n'est pas enregistré dans les opérations en capital.

³ Y compris l'encaisse-or de la B.N.B.

⁴ Cf. rubrique 4.2311 du tableau IX-1.

XII - 3a. — ENCOURS DES CREANCES ET DES DETTES AU 31 DECEMBRE 1979

Totaux sectoriels

(milliards de francs)

Créances par secteur	Entreprises privées et particuliers	Organismes publics d'exploitation	Etat (Trésor)	Secteur public non compris ailleurs	Sécurité sociale	Total des secteurs nationaux non financiers	Etranger	Organismes principalement monétaires	Fonds des Rentes	Caisses d'épargne, sociétés hypothécaires et de capitalisation	Intermédiaires financiers publics de crédit	Autres institutions ¹	Total des intermédiaires financiers	Secteurs indéterminés et ajustements	Total des dettes
Dettes par secteur	(1)	(2)	(3)	(4)	(5)	(6) = (1) à (5)	(7)	(8)	(9)	(10)	(11)	(12)	(13) = (8) à (12)	(14)	(15) = (6) + (7) + (13) + (14)
1. Entreprises privées et particuliers	92,5	13,5	10,0	0,0	116,2	232,2	10,5	874,6	—	633,1	564,7	174,6	2.247,0	1,5	2.491,2
2. Organismes publics d'exploitation	62,7	2,2	16,2	1,1	0,4	82,6	19,3	53,7	2,8	30,4	81,9	16,2	185,0	19,6	306,5
3. Etat (Trésor)	439,8	20,6	—	16,0	26,6	503,0	88,6	595,7	74,2	217,2	109,1	117,8	1.114,0	37,5	1.743,1
4. Secteur public non compris ailleurs	82,2	11,6	16,8	0,7	0,2	111,5	0,8	114,8	6,0	86,8	317,6	20,1	545,3	0,7	658,3
5. Sécurité sociale	102,8	0,0	9,0	0,0	0,3	112,1	13,4	24,6	0,0	15,1	0,8	8,7	49,2	3,4	178,1
6. Total des secteurs nationaux non financiers	780,0	47,9	52,0	17,8	143,7	1.041,4	132,6	1.663,4	83,0	982,6	1.074,1	337,4	4.140,5	62,7	5.377,2
7. Etranger	26,2	9,2	51,9	0,1	2,1	89,5	3,6	1.644,6	0,0	19,0	18,9	3,4	1.685,9	0,4	1.779,4
8. Organismes principalement monétaires	1.582,4	11,7	2,2	40,8	8,1	1.645,2	1.678,1	227,4	0,0	26,7	6,1	5,1	265,3	228,9	3.817,5
9. Fonds des Rentes	—	—	2,8	0,1	—	2,9	5,1	77,1	—	0,5	0,0	—	77,6	0,4	86,0
10. Caisses d'épargne, sociétés hypothécaires et de capitalisation	1.016,1	2,3	0,9	20,0	17,1	1.056,4	9,4	18,3	0,0	1,1	3,4	27,7	50,5	43,7	1.160,0
11. Intermédiaires financiers publics de crédit	635,1	5,7	37,9	30,4	16,0	725,1	40,8	85,4	2,6	132,3	27,3	49,2	296,8	85,3	1.148,0
12. Autres institutions ¹	491,6	0,0	0,1	0,0	0,0	491,7	0,0	0,0	0,0	0,0	0,0	0,0	0,0	1,6	493,3
13. Total des intermédiaires financiers	3.725,2	19,7	43,9	91,3	41,2	3.921,3	1.733,4	408,2	2,6	160,6	36,8	82,0	690,2	359,9	6.704,8
14. Secteurs indéterminés et ajustements	.	14,4	0,0	0,0	4,7	19,1	.	152,3	3,1	28,9	23,0	16,8	224,1	—	243,2
15. Total des créances	4.531,4	91,2	147,8	109,2	191,7	5.071,3	1.869,6	3.868,5	88,7	1.191,1	1.152,8	439,6	6.740,7	423,0	14.104,6
Solde des créances et des dettes ...	2.040,2	- 215,3	- 1.595,3	- 549,1	13,6	- 305,9	90,2	51,0	2,7	31,1	4,8	- 53,7	35,9	179,8	—

¹ Organismes d'assurance-vie et accidents du travail, fonds de pension.

XII - 3b. — ENCOURS DES CREANCES ET DES DETTES AU 31 DECEMBRE 1980

Totaux sectoriels

(milliards de francs)

Créances par secteur	Entreprises privées et particuliers	Organismes publics d'exploitation	Etat (Trésor)	Secteur public non compris ailleurs	Sécurité sociale	Total des secteurs nationaux non financiers	Etranger	Organismes principalement monétaires	Fonds des Rentes	Caisses d'épargne, sociétés hypothécaires et de capitalisation	Intermédiaires financiers publics de crédit	Autres institutions ¹	Total des intermédiaires financiers	Secteurs indéterminés et ajustements	Total des dettes
	(1)	(2)	(3)	(4)	(5)	(6) = (1) à (5)	(7)	(8)	(9)	(10)	(11)	(12)	(13) = (8) à (12)	(14)	(15) = (6) + (7) + (13) + (14)
Dettes par secteur															
1. Entreprises privées et particuliers	83,4	15,2	44,4	0,0	125,6	268,6	9,6	938,1	—	671,2	646,3	197,2	2.452,8	1,5	2.732,5
2. Organismes publics d'exploitation	60,4	2,4	18,7	0,7	0,5	82,7	28,7	63,9	2,2	29,7	89,2	15,6	200,6	19,5	331,5
3. Etat (Trésor)	479,6	20,7	—	14,6	27,1	542,0	193,6	721,3	97,1	241,8	107,6	123,1	1.290,9	54,7	2.081,2
4. Secteur public non compris ailleurs	94,9	11,7	23,2	0,7	0,6	131,1	0,8	111,6	5,3	93,5	367,5	19,7	597,6	0,4	729,9
5. Sécurité sociale	103,0	0,0	9,0	2,0	0,2	114,2	14,6	28,8	0,0	11,2	0,0	9,5	49,5	4,0	182,3
6. Total des secteurs nationaux non financiers	821,3	50,0	95,3	18,0	154,0	1.138,6	247,3	1.863,7	104,6	1.047,4	1.210,6	365,1	4.591,4	80,1	6.057,4
7. Etranger	25,6	8,4	73,5	0,1	2,7	110,3	5,5	2.254,9	0,0	29,7	26,3	4,5	2.315,4	2,9	2.434,1
8. Organismes principalement monétaires	1.681,9	7,7	2,3	39,2	9,3	1.740,4	2.306,8	266,9	0,0	40,9	5,3	5,9	319,0	352,0	4.718,2
9. Fonds des Rentes	—	—	2,8	0,2	—	3,0	7,2	89,4	—	6,0	2,5	—	97,9	0,0	108,1
10. Caisses d'épargne, sociétés hypothécaires et de capitalisation	1.101,0	2,2	0,9	23,1	13,5	1.140,7	29,4	23,9	0,0	2,0	2,6	17,6	46,1	48,8	1.265,0
11. Intermédiaires financiers publics de crédit	717,9	6,5	55,8	25,7	15,1	821,0	85,2	95,7	2,2	130,9	32,3	49,0	310,1	93,9	1.310,2
12. Autres institutions ¹	515,6	0,0	0,1	0,0	0,1	515,8	0,0	0,0	0,0	0,0	0,0	0,0	0,0	1,8	517,6
13. Total des intermédiaires financiers	4.016,4	16,4	61,9	88,2	38,0	4.220,9	2.428,6	475,9	2,2	179,8	42,7	72,5	773,1	496,5	7.919,1
14. Secteurs indéterminés et ajustements	.	15,0	0,0	0,0	4,3	19,3	.	176,8	3,4	33,6	30,7	21,6	266,1	—	285,4
15. Total des créances	4.863,3	89,8	230,7	106,3	199,0	5.489,1	2.681,4	4.771,3	110,2	1.290,5	1.310,3	463,7	7.946,0	579,5	16.696,0
Solde des créances et des dettes ...	2.130,8	- 241,7	- 1.850,5	- 623,6	16,7	- 568,3	247,3	53,1	2,1	25,5	0,1	- 53,9	26,9	294,1	—

¹ Organismes d'assurance-vie et accidents de travail, fonds de pension.

XII - 4. — MOUVEMENTS DES CREANCES ET DES DETTES EN 1980

Totaux sectoriels

(milliards de francs)

Créances par secteur Dettes par secteur	Entreprises privées et particuliers	Organismes publics d'exploit- ation	Etat (Trésor)	Secteur public non compris ailleurs	Sécurité sociale	Total des secteurs nationaux non financiers	Etranger	Organismes princi- palement monétaires	Fonds des Rentes	Caisses d'épargne, sociétés hypothé- caires et de capita- lisation	Inter- médiaires financiers publics de crédit	Autres institutions ¹	Total des inter- médiaires financiers	Secteurs indéter- minés et ajustements	Total des dettes
	(1)	(2)	(3)	(4)	(5)	(6) = (1) à (5)	(7)	(8)	(9)	(10)	(11)	(12)	(13) = (8) à (12)	(14)	(15) = (6) + (7) + (13) + (14)
1. Entreprises privées et particuliers	- 9,1	+ 1,7	+ 34,4	0,0	+ 9,4	+ 36,4	+ 66,3	+ 63,5	—	+ 38,1	+ 81,6	+ 22,6	+ 205,8	0,0	+ 308,5
2. Organismes publics d'exploitation	- 2,3	+ 0,2	+ 2,5	- 0,4	0,0	+ 0,0	+ 9,4	+ 10,2	- 0,6	- 0,7	+ 7,4	- 0,6	+ 15,7	- 0,1	+ 25,0
3. Etat (Trésor)	+ 39,8	+ 0,1	—	- 1,4	+ 0,6	+ 39,1	+ 87,8	+ 125,7	+ 22,9	+ 24,6	- 1,5	+ 5,3	+ 177,0	+ 17,1	+ 321,0
4. Secteur public non compris ailleurs	+ 12,6	+ 0,1	+ 6,4	0,0	+ 0,4	+ 19,5	0,0	- 3,3	- 0,6	+ 6,6	+ 49,9	- 0,3	+ 52,3	- 0,2	+ 71,6
5. Sécurité sociale	+ 0,2	0,0	+ 0,1	+ 2,0	- 0,1	+ 2,2	+ 1,1	+ 4,2	0,0	- 3,9	- 0,8	+ 0,8	+ 0,3	+ 0,6	+ 4,2
6. Total des secteurs nationaux non financiers	+ 41,2	+ 2,1	+ 43,4	+ 0,2	+ 10,3	+ 97,2	+ 164,6	+ 200,3	+ 21,7	+ 64,7	+ 136,6	+ 27,8	+ 451,1	+ 17,4	+ 730,3
7. Etranger	+ 173,4	- 0,9	+ 4,3	0,0	+ 0,6	+ 177,4	+ 1,8	+ 522,0	0,0	+ 10,8	+ 7,4	+ 1,0	+ 541,2	+ 19,8	+ 740,2
8. Organismes principalement monétaires	+ 99,5	- 3,9	+ 0,1	- 1,6	+ 1,2	+ 95,3	+ 627,2	+ 39,5	0,0	+ 14,1	- 0,8	+ 0,8	+ 53,6	+ 126,7	+ 902,8
9. Fonds des Rentes	—	—	0,0	0,0	—	0,0	+ 2,2	+ 12,3	—	+ 5,6	+ 2,5	—	+ 20,4	- 0,4	+ 22,2
10. Caisses d'épargne, sociétés hypothécaires et de capitalisation	+ 84,9	- 0,1	+ 0,1	+ 3,1	- 3,5	+ 84,5	+ 20,1	+ 5,6	0,0	+ 0,9	- 0,9	- 10,2	- 4,6	+ 5,0	+ 105,0
11. Intermédiaires financiers publics de crédit	+ 82,8	+ 0,8	+ 17,9	- 4,7	- 0,8	+ 96,0	+ 44,4	+ 10,3	- 0,4	- 1,4	+ 4,9	- 0,1	+ 13,3	+ 8,5	+ 162,2
12. Autres institutions ¹	+ 24,0	0,0	0,0	0,0	0,0	+ 24,0	0,0	0,0	0,0	0,0	0,0	0,0	0,0	+ 0,3	+ 24,3
13. Total des intermédiaires financiers	+ 291,2	- 3,2	+ 18,1	- 3,2	- 3,1	+ 299,8	+ 693,9	+ 67,7	- 0,4	+ 19,2	+ 5,7	- 9,5	+ 82,7	+ 140,1	+ 1.216,5
14. Secteurs indéterminés et ajustements	.	+ 0,6	0,0	0,0	- 0,5	+ 0,1	+ 17,2	+ 112,8	+ 0,3	+ 4,7	+ 7,8	+ 4,8	+ 130,4	—	+ 147,7
15. Total des créances	+ 505,8	- 1,4	+ 65,8	- 3,0	+ 7,3	+ 574,5	+ 877,5	+ 902,8	+ 21,6	+ 99,4	+ 157,5	+ 24,1	+ 1.205,4	+ 177,3	+ 2.834,7
Solde des créances et des dettes ...	+ 197,3	- 26,4	- 255,2	- 74,6	+ 3,1	- 155,8	+ 137,3	0,0	- 0,6	- 5,6	- 4,7	- 0,2	- 11,1	+ 29,6	—

¹ Organismes d'assurance-vie et accidents du travail, fonds de pension.

Références bibliographiques : *Bulletin d'Information et de Documentation* : XXXVII^e année, tome II, n^o 2-3, août-septembre 1962, XXXVIII^e année, tome I, n^o 2, février 1963 et XLIX^e année, tome II, n^o 1-2 juillet-août 1974. — *Bulletin de la*

Banque Nationale de Belgique, LI^e année, tome I, janvier 1976, LII^e année, tome I, n^o 1, janvier, tome II, n^o 6, décembre 1977, LIII^e année, tome II, n^o 4, octobre 1978, tome II, n^o 3, septembre 1979, tome II, n^o 3, septembre 1980, LVI^e année, tome I, n^o 5-6, mai-juin 1981, tomell, n^o 1, juillet 1981. — *Statistiques financières de l'O.C.D.E.*

XIII. — ORGANISMES PRINCIPALEMENT MONETAIRES

1. — BILANS INTEGRES DES ORGANISMES PRINCIPALEMENT MONETAIRES

(milliards de francs)

Fin de période	Stock monétaire ¹	Autres engagements envers les entreprises et particuliers ²			Total	Avoirs extérieurs nets	Créances sur les pouvoirs publics		Créances sur les entreprises ⁵ et particuliers			Créances sur des intermédiaires financiers autres que principalement monétaires ⁸			Divers ¹¹
		En francs belges		En monnaies étrangères (dépôts à un an au plus)			Etat ³	Autres pouvoirs publics ⁴	Crédits d'escompte, d'avances et d'acceptation		Obligations ⁷	Fonds des rentes		Autres intermédiaires financiers ¹⁰	
		A un an au plus (dépôts)	A plus d'un an (dépôts, bons de caisse et obligations)						Financés par les organismes principalement monétaires	Pour mémoire : accordés à leur origine par les organismes principalement monétaires ⁶		Avances de la B.N.B. pour le financement de certificats de trésorerie	Autres ⁹		
1974	552,9	358,1	71,9	17,5	1.000,4	132,5	354,6	69,3	399,7	417,5	35,0	0,0	10,1	44,3	- 45,1
1975	640,3	402,7	89,7	23,0	1.155,7	159,5	390,7	77,2	466,3	483,9	43,1	2,9	6,3	57,1	- 47,4
1976	684,1	489,9	103,3	31,4	1.308,7	145,5	449,9	86,2	554,8	568,4	48,2	3,6	10,3	64,1	- 53,9
1977 (anc. série)	748,9	529,4	135,3	35,8	1.449,4	122,8	482,9	99,7	654,0	670,3	57,3	2,8	7,8	94,0	- 71,9
1977 (nouv. sér.) ¹² ..	741,5	529,4	135,3	35,8	1.442,0	122,8	482,9	99,7	654,0	670,3	57,3	2,8	7,8	94,0	- 79,3
1978	784,9	594,3	154,6	29,8	1.563,6	75,8	532,8	111,6	736,2	742,1	61,6	16,0	14,8	94,1	- 79,3
1979	804,7	657,1	180,3	37,7	1.679,8	- 33,5	595,6	139,3	877,8	884,7	58,2	52,5	24,6	92,8	- 127,5
1980	806,7	691,2	226,3	54,1	1.778,3	- 51,9	721,3	141,4	948,3	959,1	62,9	77,1	12,3	93,5	- 226,6
1981 Juin	873,6	713,9	254,6	83,0	1.925,1	- 108,0	850,7	142,0	973,7	980,7	59,1	122,1	11,5	120,2	- 246,2
Septembre	799,5	718,6	259,2	97,0	1.874,3	- 175,3	836,6	133,0	990,1	997,6	55,4	132,9	8,3	142,6	- 249,3
Décembre	824,9	725,3	268,1	103,8	1.922,1	- 231,0	843,9	138,8	1.023,3	1.031,3	56,1	149,5	7,7	158,5	- 224,7
1982 Mars	821,2	746,0	286,9	122,0	1.976,1	- 344,9	955,2	119,4	1.039,3	1.050,4	53,0	159,1	7,0	164,4	- 176,4
Juin	880,6	751,7	295,8	125,8	2.053,9	- 340,8	995,7	136,3	1.049,0	1.050,3	50,9	174,3	5,6	170,2	- 187,3
Septembre	851,8	783,2	310,2	126,2	2.071,4	- 354,4	1.031,5	142,4	1.025,7	1.031,9	50,5	164,5	7,7	188,5	- 185,0
Décembre	856,7	789,0	325,7	125,8	2.097,2	- 354,2	1.027,5	146,4	1.052,4	1.055,5	51,8	181,1	10,0	174,9	- 192,7
1983 Mars	840,4	787,0	350,5	121,6	2.099,5	- 422,7	* 1.147,6	* 138,4	1.034,3	1.041,2	* 48,7	197,3	5,4	* 153,2	* - 202,7
Juin	914,5	787,6	373,9	121,8	2.197,8	- 398,7	* 1.222,4	* 152,0	1.031,9	1.037,3	* 50,7	161,7	4,4	* 180,2	* - 206,8
Septembre	* 894,6	* 825,5	383,4	124,9	* 2.228,4	- 455,6	* 1.279,9	* 136,8	1.039,3	1.053,0	* 49,3	196,1	8,1	* 190,7	* - 216,2

¹ Voir tableau XIII-4a, colonne (10).

² Y compris les « autres engagements » sous forme de dépôts, bons de caisse et obligations et les « passifs subordonnés » sous forme d'obligations et d'emprunts envers les intermédiaires financiers autres que principalement monétaires.

³ Y compris la dette indirecte de l'Etat.

⁴ Y compris les organismes de sécurité sociale et sous déduction des engagements non monétaires envers les autres pouvoirs publics.

⁵ Entreprises privées qui ne sont pas des intermédiaires financiers, organismes publics d'exploitation, organismes d'assurance-vie et accidents du travail, et fonds de pension.

⁶ Voir tableau XIII-9, colonne (4).

⁷ Y compris les certificats à un an au plus émis par les organismes publics d'exploitation.

⁸ Sous déduction des engagements envers des intermédiaires financiers autres que principalement monétaires sous une forme autre que des dépôts ou des bons de caisse et obligations et les « passifs subordonnés » sous forme d'obligations et d'emprunts.

⁹ Sous déduction du solde créditeur du Fonds des Rentes à la B.N.B.

¹⁰ Caisses d'épargne, sociétés hypothécaires et de capitalisation et intermédiaires financiers publics de crédit.

¹¹ Principalement le solde des actifs et passifs non rangés ailleurs du Fonds Monétaire, le solde des créances et engagements non rangés ailleurs sur et envers des nationaux, les comptes pour balance, les écarts entre les immobilisations et participations d'une part et les fonds propres de l'autre et la contrepartie de l'allocation cumulative nette à la Belgique de droits de tirage spéciaux sur le F.M.I.

¹² Nouvelle série : l'écart par rapport à l'ancienne série résulte d'un meilleur recensement des avoirs des comptes extraordinaires du Trésor à l'O.C.P.

N.B. — Pour la méthode d'élaboration : voir *Bulletin d'Information et de Documentation*, XXIV^e année, tome II, n° 6, décembre 1949 ; XXX^e année, tome II, n° 5, novembre 1955 ; XXXIII^e année, tome II, n° 5, novembre 1958 ; XLII^e année, tome I, n° 1, janvier 1967, tome II, n° 3, septembre 1967 et *Bulletin de la Banque Nationale de Belgique*, LI^e année, tome I, n° 1, janvier 1976 ; LII^e année, tome I, n° 1, janvier 1977.

— Pour le détail du « Stock monétaire », voir les tableaux XIII-4a. et XIII-4b.

— Pour le détail des « Avoirs extérieurs nets », voir les tableaux XIII-5a et XIII-5b.

XIII - 2. — BILANS DE LA BANQUE NATIONALE DE BELGIQUE,
DES ORGANISMES PUBLICS MONETAIRES ET DES BANQUES DE DEPOTS

a) Banque Nationale de Belgique — Actif — Chiffres annuels et trimestriels

(milliards de francs)

	31-12-75	31-12-76	31-12-77	31-12-78	31-12-79	31-12-80	30-9-81	31-12-81	31-3-82	30-6-82	30-9-82	31-12-82	31-3-83	30-6-83	30-9-83
A. Créances sur l'étranger :															
1. Or	71,8	71,8	72,3	72,5	58,3	58,2	58,2	58,2	58,2	58,2	58,2	58,2	58,2	58,2	58,2
2. F.M.I. : — Participation	26,3	29,9	26,7	19,4	18,1	18,1	15,5	15,3	15,2	15,0	14,8	14,6	14,6	14,6	14,6
— Prêts	—	—	1,5	0,7	0,0	0,0	0,0	0,0	0,0	0,0	0,0	0,0	0,0	0,0	0,0
— Droits de tirage spéciaux	30,0	19,3	19,8	20,1	23,2	24,2	30,3	30,6	30,8	32,8	32,8	32,7	31,0	29,7	29,7
— Autres	2,4	9,7	9,7	9,4	7,4	5,7	5,1	4,5	3,9	3,3	2,7	2,3	1,8	2,5	2,4
3. Ecus	—	—	—	—	61,1	110,7	47,0	33,6	45,2	20,5	43,8	73,0	103,7	134,0	141,2
4. Accords internationaux	0,0	0,2	0,4	0,4	0,0	0,8	1,2	1,0	1,3	1,2	1,2	1,1	1,2	1,2	1,1
5. F.E.C.O.M.	0,0	0,0	0,0	0,0	0,0	0,0	0,0	0,0	0,0	0,0	0,0	0,0	0,0	0,0	0,0
6. C.E.E. : concours financier à moyen terme	6,5	6,5	6,5	—	—	—	—	—	—	—	—	—	—	—	—
7. Obligations	0,0	0,0	0,0	0,0	0,0	0,0	0,0	0,0	0,0	0,0	0,0	0,0	0,0	0,0	0,0
8. Acceptations en francs belges représent. d'exportation	11,9	13,7	20,0	25,8	22,1	6,9	18,4	31,1	27,6	36,1	21,0	31,6	31,7	25,5	20,6
9. Autres : a) en monnaies étrangères	107,2	84,1	101,2	106,1	75,5	114,8	106,8	112,0	72,9	72,3	100,7	49,4	65,4	67,2	45,6
b) en francs belges	0,0	0,0	0,0	0,0	0,0	0,0	0,0	0,0	0,0	0,0	0,0	0,0	0,0	0,0	0,0
Total des créances sur l'étranger	256,1	235,2	258,1	254,4	265,7	339,4	282,5	286,3	255,1	239,4	275,2	262,9	307,6	332,9	313,4
B. Créances sur les organismes principalement monétaires nationaux :															
1. Pièces et billets	0,4	0,4	0,4	0,4	0,4	0,6	0,8	0,7	0,9	0,9	0,9	0,9	1,1	1,0	0,9
2. Autres : a) sur la B.N.B. : — réserve monétaire	—	—	—	—	—	—	—	—	—	—	—	—	—	—	—
— autres	—	—	—	—	—	—	—	—	—	—	—	—	—	—	—
b) sur les organismes publics	0,0	2,5	2,4	2,0	3,4	4,3	4,3	4,4	4,3	5,0	5,0	4,4	4,5	4,8	4,9
c) sur les banques de dépôts	0,0	0,1	0,0	2,1	0,2	0,0	0,0	0,5	0,0	5,5	0,0	0,0	0,5	0,0	0,0
C. Créances sur les autres secteurs nationaux :															
1. Sur l'Etat ¹ :															
a) à un an au plus	4,2	20,6	37,0	37,0	37,0	37,0	37,0	37,0	37,0	37,0	37,0	37,0	37,0	37,0	37,0
b) à plus d'un an : — obligations accessibles à tout placeur	3,0	3,2	3,8	4,2	4,9	5,5	6,3	6,3	7,9	7,9	8,0	8,0	9,5	9,7	9,7
— autres	38,3	38,1	37,9	37,5	37,5	37,5	37,5	37,5	37,5	37,5	37,5	37,5	37,5	37,5	37,5
2. Sur les autres pouvoirs publics ² :															
a) à un an au plus	—	—	—	—	—	—	—	—	—	—	—	—	—	—	—
b) à plus d'un an : — obligations accessibles à tout placeur	1,1	1,1	1,1	1,1	1,1	1,2	1,3	1,3	1,0	1,0	0,9	0,9	0,8	0,6	0,6
— autres	—	—	—	—	—	—	—	—	—	—	—	—	—	—	—
3. Sur les entreprises ³ et particuliers :															
a) acceptations bancaires	0,0	5,4	7,6	12,1	12,0	5,7	16,1	13,2	8,6	14,2	4,4	10,5	7,6	4,1	2,0
b) effets commerciaux	10,3	26,2	32,1	41,2	46,4	34,4	41,0	41,2	30,3	45,9	16,3	42,3	39,8	19,0	7,5
c) avances	0,4	0,4	0,4	0,1	0,3	0,5	0,2	0,1	0,2	0,0	0,3	0,4	0,5	0,0	0,0
d) autres créances à un an au plus	—	—	—	—	—	—	—	—	—	—	—	—	—	—	—
e) autres créances à plus d'un an : — obligations accessibles à tout placeur	0,5	0,5	0,4	0,4	0,4	0,4	0,4	0,4	0,3	0,3	0,2	0,2	0,2	0,2	0,2
— autres	—	—	—	—	—	—	—	—	—	—	—	—	—	—	—
4. Sur le Fonds des Rentes : à un an au plus :															
a) avances de la B.N.B. pour le financement de certificats de trésorerie	2,9	3,6	2,8	16,0	52,5	77,1	132,9	149,5	159,1	174,3	164,5	181,1	197,3	161,7	196,1
b) autres	0,0	0,0	7,4	13,9	23,2	9,9	0,0	0,0	0,0	0,0	0,0	0,0	0,0	0,0	5,6
5. Sur les autres intermédiaires financiers ⁴ :															
a) à un an au plus : — bons de caisse accessibles à tout placeur	—	—	—	—	—	—	—	—	—	—	—	—	—	—	—
— autres	0,0	0,0	0,0	0,7	0,0	0,0	0,0	0,0	0,0	0,6	0,0	0,1	0,0	0,0	0,0
b) à plus d'un an : — bons de caisse et oblig. accessibl. à tout placeur	0,3	0,3	0,3	0,2	0,2	0,2	0,2	0,2	0,2	0,2	0,3	0,3	0,3	0,3	0,3
— autres	—	—	—	—	—	—	—	—	—	—	—	—	—	—	—
D. Autres	23,3	12,1	15,2	35,5	93,1	83,5	87,9	63,1	69,2	58,0	60,5	76,5	61,0	67,0	68,8
TOTAL DE L'ACTIF ...	340,8	349,7	406,9	458,8	578,3	637,2	648,4	641,7	611,6	627,7	611,0	663,0	705,2	675,8	684,5

¹ Y compris la dette indirecte de l'Etat.

² Y compris les organismes de sécurité sociale.

³ Entreprises privées qui ne sont pas des intermédiaires financiers, organismes publics d'exploitation, organismes d'assurance-vie et accidents du travail, et fonds de pension.

⁴ Caisses d'épargne, sociétés hypothécaires et de capitalisation, intermédiaires financiers publics de crédit.

a) Banque Nationale de Belgique — Passif — Chiffres annuels et trimestriels

(milliards de francs)

	31-12-75	31-12-76	31-12-77	31-12-78	31-12-79	31-12-80	30-9-81	31-12-81	31-3-82	30-6-82	30-9-82	31-12-82	31-3-83	30-6-83	30-9-83
A. Engagements envers l'étranger :															
1. Envers le F.M.I.	0,1	0,1	0,1	0,1	0,1	0,1	0,2	0,1	0,2	0,2	0,2	0,2	0,2	0,2	0,2
2. Envers le F.E.C.O.M.	0,0	0,0	23,4	26,7	27,4	0,0	0,0	2,8	0,0	0,0	0,0	18,1	79,0	0,0	6,3
3. Autres :															
a) en monnaies étrangères	0,0	0,0	0,0	0,0	0,0	0,0	0,0	0,0	0,0	0,0	0,0	0,0	0,0	0,0	0,0
b) en francs belges ¹	3,6	3,3	3,7	5,9	6,0	7,0	7,6	9,3	7,3	10,3	8,3	6,5	6,8	10,1	7,1
c) réserve monétaire : Grand-Duché de Luxembourg	—	—	—	—	—	—	—	—	—	—	—	—	—	—	—
Total des engagements envers l'étranger	3,7	3,4	27,2	32,7	33,5	7,1	7,8	12,2	7,5	10,5	8,5	24,8	86,0	10,3	13,6
B. Engagements envers les organismes principalement monétaires nationaux :															
1. Pièces et billets ²	7,2	7,7	8,0	10,2	12,8	11,9	10,3	12,1	10,7	11,6	10,7	12,7	10,9	11,6	11,6
2. Autres :															
a) envers la B.N.B.	—	—	—	—	—	—	—	—	—	—	—	—	—	—	—
b) envers les organismes publics	0,0	0,0	0,0	0,0	0,0	0,0	0,0	0,0	0,0	0,0	0,0	0,0	0,0	0,0	0,0
c) envers les banques de dépôts :															
— réserve monétaire	—	—	—	0,1	—	—	—	—	—	—	—	—	—	—	—
— bons de caisse et obligations	—	—	—	—	—	—	—	—	—	—	—	—	—	—	—
— autres	0,7	0,7	0,5	0,4	0,3	0,4	0,1	0,4	0,0	0,1	0,4	0,4	0,0	0,0	0,0
C. Engagements envers les autres secteurs nationaux :															
1. Stock monétaire :															
a) encaisses monétaires détenues par les entreprises ³ et particuliers :															
— monnaie fiduciaire ⁴	281,2	299,5	327,4	349,7	359,0	364,2	359,3	370,1	360,5	384,4	367,1	369,5	358,4	385,8	380,5
— monnaie scripturale ⁵	0,9	1,2	0,5	0,8	0,7	0,4	0,6	0,9	0,9	1,0	1,4	0,4	0,3	0,4	0,5
b) monnaie scripturale détenue par les pouvoirs publics	0,0	0,0	0,0	0,0	0,0	0,0	0,1	0,0	0,0	0,0	0,1	0,6	0,8	0,7	0,7
2. Autres engagements envers les entreprises et particuliers :															
a) en francs belges :															
— à un an au plus :															
— dépôts en carnets ou livrets ordinaires	—	—	—	—	—	—	—	—	—	—	—	—	—	—	—
— autres dépôts	—	—	—	—	—	—	—	—	—	—	—	—	—	—	—
— à plus d'un an :															
— dépôts	—	—	—	—	—	—	—	—	—	—	—	—	—	—	—
— bons de caisse et obligations	—	—	—	—	—	—	—	—	—	—	—	—	—	—	—
b) en monnaies étrangères : dépôts à un an au plus	—	—	—	—	—	—	—	—	—	—	—	—	—	—	—
3. Autres engagements :															
a) envers le Trésor	0,0	0,0	0,0	0,0	0,0	0,0	0,0	0,0	0,0	0,0	0,0	0,0	0,0	0,0	0,0
b) envers les autres pouvoirs publics : à un an au plus (dépôts à terme)	—	—	—	—	—	—	—	—	—	—	—	—	—	—	—
c) envers les intermédiaires financiers :															
— le Fonds des Rentes	0,0	0,0	0,0	0,0	0,0	0,0	0,0	0,0	0,0	0,0	0,0	0,0	0,0	0,0	0,0
— organismes d'assurance-vie et accidents du travail, fonds de pension : réserve monét.	—	—	—	—	—	—	—	—	—	—	—	—	—	—	—
— les autres intermédiaires financiers :															
— réserve monétaire	—	—	—	0,3	—	—	—	—	—	—	—	—	—	—	—
— autres	—	—	—	—	—	—	—	—	—	—	—	—	—	—	—
D. Autres	47,1	37,2	43,3	64,6	172,0	253,2	270,2	246,0	232,0	220,1	222,8	254,6	248,8	267,0	277,6
TOTAL DU PASSIF ...	340,8	349,7	406,9	458,8	578,3	637,2	648,4	641,7	611,6	627,7	611,0	663,0	705,2	675,8	684,5

¹ Y compris les engagements en francs belges envers les organismes internationaux autres que le F.M.I.

² Y compris les pièces et billets du Trésor détenus par les organismes principalement monétaires autres que la B.N.B.

³ Entreprises privées autres que principalement monétaires, intermédiaires financiers publics qui ne sont pas des organismes principalement monétaires, et organismes publics d'exploitation.

⁴ Les chiffres sont sous-évalués à concurrence du montant des pièces et billets du Trésor détenus par les organismes principalement monétaires autres que la B.N.B.

⁵ A l'exclusion du solde créditeur du Fonds des Rentes à la B.N.B., lequel est repris sous C. 3. c).

a) Banque Nationale de Belgique — Actif — Chiffres mensuels

(milliards de francs)

	30-11-82	31-12-82	31-1-83	28-2-83	31-3-83	30-4-83	31-5-83	30-6-83	31-7-83	31-8-83	30-9-83	31-10-83	30-11-83
A. Créances sur l'étranger :													
1. Or	58,2	58,2	58,2	58,2	58,2	58,2	58,2	58,2	58,2	58,2	58,2	58,2	58,2
2. F.M.I. : — Participation	14,6	14,6	14,6	14,6	14,6	14,6	14,6	14,6	14,6	14,6	14,6	14,6	14,6
— Prêts	0,0	0,0	0,0	0,0	0,0	0,0	0,0	0,0	0,0	0,0	0,0	0,0	0,0
— Droits de tirage spéciaux	32,8	32,7	31,7	31,7	31,0	29,0	28,9	29,7	29,7	29,7	29,7	29,7	29,8
— Autres	2,3	2,3	2,2	1,8	1,8	1,8	3,2	2,5	2,5	2,5	2,4	2,4	2,4
3. Ecus	66,7	73,0	89,6	96,6	103,7	117,2	117,4	134,0	141,9	141,5	141,2	140,1	139,7
4. Accords internationaux	1,2	1,1	1,0	1,2	1,2	1,1	1,1	1,2	1,2	1,2	1,1	1,2	1,3
5. F.E.C.O.M.	0,0	0,0	0,0	0,0	0,0	0,0	0,0	0,0	0,0	0,0	0,0	0,0	0,0
6. C.E.E. : concours financier à moyen terme	—	—	—	—	—	—	—	—	—	—	—	—	—
7. Obligations	0,0	0,0	0,0	0,0	0,0	0,0	0,0	0,0	0,0	0,0	0,0	0,0	0,0
8. Acceptations en francs belges représent. d'exportation	31,5	31,6	33,2	30,9	31,7	34,1	30,7	25,5	22,1	18,7	20,6	26,2	27,9
9. Autres : a) en monnaies étrangères	70,7	49,4	53,9	45,4	65,4	65,1	65,4	67,2	68,0	61,6	45,6	49,2	48,3
b) en francs belges	0,0	0,0	0,0	0,0	0,0	0,0	0,0	0,0	0,0	0,0	0,0	0,0	0,0
Total des créances sur l'étranger	278,0	262,9	284,4	280,4	307,6	321,1	319,5	332,9	338,2	328,0	313,4	321,6	322,2
B. Créances sur les organismes principalement monétaires nationaux :													
1. Pièces et billets	0,9	0,9	1,1	1,1	1,1	1,1	1,0	1,0	1,0	0,9	0,9	1,0	1,0
2. Autres : a) sur la B.N.B. : — réserve monétaire	—	—	—	—	—	—	—	—	—	—	—	—	—
— autres	—	—	—	—	—	—	—	—	—	—	—	—	—
b) sur les organismes publics	4,8	4,4	4,4	4,6	4,5	4,2	4,6	4,8	4,8	4,6	4,9	4,8	5,0
c) sur les banques de dépôts	0,1	0,0	5,2	0,0	0,5	2,6	0,1	0,0	0,0	1,5	0,0	0,0	0,0
C. Créances sur les autres secteurs nationaux :													
1. Sur l'Etat ¹ :													
a) à un an au plus	37,0	37,0	37,0	37,0	37,0	37,0	37,0	37,0	37,0	37,0	37,0	37,0	37,0
b) à plus d'un an : — obligations accessibles à tout placeur	8,0	8,0	9,4	9,4	9,5	9,5	9,7	9,7	9,7	9,7	9,7	9,7	9,7
— autres	37,5	37,5	37,5	37,5	37,5	37,5	37,5	37,5	37,5	37,5	37,5	37,5	37,5
2. Sur les autres pouvoirs publics ² :													
a) à un an au plus	—	—	—	—	—	—	—	—	—	—	—	—	—
b) à plus d'un an : — obligations accessibles à tout placeur	0,9	0,9	0,9	0,9	0,8	0,8	0,6	0,6	0,6	0,6	0,6	0,6	0,6
— autres	—	—	—	—	—	—	—	—	—	—	—	—	—
3. Sur les entreprises ³ et particuliers :													
a) acceptations bancaires	8,6	10,5	9,1	9,0	7,6	5,9	5,9	4,1	1,4	0,6	2,0	3,7	5,4
b) effets commerciaux	34,7	42,3	44,3	37,6	39,8	37,2	32,3	19,0	8,6	2,8	7,5	19,1	22,9
c) avances	0,0	0,4	0,0	0,1	0,5	0,5	0,4	0,0	0,1	0,0	0,0	0,5	0,4
d) autres créances à un an au plus	—	—	—	—	—	—	—	—	—	—	—	—	—
e) autres créances à plus d'un an : — obligations accessibles à tout placeur	0,2	0,2	0,2	0,2	0,2	0,2	0,2	0,2	0,2	0,2	0,2	0,2	0,2
— autres	—	—	—	—	—	—	—	—	—	—	—	—	—
4. Sur le Fonds des Rentes : à un an au plus :													
a) avances de la B.N.B. pour le financement de certificats de trésorerie	156,1	181,1	166,8	203,5	197,3	159,9	152,3	161,7	168,5	175,9	196,1	186,7	209,0
b) autres	0,0	0,0	0,0	0,0	0,0	0,0	0,0	0,0	0,0	3,3	5,6	7,5	5,3
5. Sur les autres intermédiaires financiers ⁴ :													
a) à un an au plus : — bons de caisse accessibles à tout placeur	—	—	—	—	—	—	—	—	—	—	—	—	—
— autres	0,5	0,1	0,2	0,1	0,0	1,2	0,0	0,0	0,0	0,0	0,0	0,0	0,0
b) à plus d'un an : — bons de caisse et oblig. accessibl. à tout placeur	0,3	0,3	0,3	0,3	0,3	0,3	0,3	0,3	0,3	0,3	0,3	0,3	0,3
— autres	—	—	—	—	—	—	—	—	—	—	—	—	—
D. Autres	61,0	76,5	61,8	64,8	61,0	64,5	67,6	67,0	68,1	69,1	68,8	68,7	67,2
TOTAL DE L'ACTIF ...	628,6	663,0	662,6	686,5	705,2	683,5	669,0	675,8	676,0	672,0	684,5	698,9	723,7

¹ Y compris la dette indirecte de l'Etat.² Y compris les organismes de sécurité sociale.³ Entreprises privées qui ne sont pas des intermédiaires financiers, organismes publics d'exploitation, organismes d'assurance-vie et accidents du travail, et fonds de pension.⁴ Caisses d'épargne, sociétés hypothécaires et de capitalisation, intermédiaires financiers publics de crédit.

a) Banque Nationale de Belgique — Passif — Chiffres mensuels

(milliards de francs)

	30-11-82	31-12-82	31-1-83	28-2-83	31-3-83	30-4-83	31-5-83	30-6-83	31-7-83	31-8-83	30-9-83	31-10-83	30-11-83
A. Engagements envers l'étranger :													
1. Envers le F.M.I.	0,2	0,2	0,2	0,2	0,2	0,2	0,2	0,2	0,2	0,2	0,2	0,2	0,2
2. Envers le F.E.C.O.M.	0,0	18,1	36,0	46,4	79,0	32,9	4,2	0,0	0,0	0,0	6,3	22,6	48,2
3. Autres :													
a) en monnaies étrangères	0,0	0,0	0,0	0,0	0,0	0,0	0,0	0,0	0,0	0,0	0,0	0,0	0,0
b) en francs belges ¹	11,5	6,5	5,9	6,9	6,8	6,0	7,2	10,1	7,3	7,8	7,1	6,9	9,3
c) réserve monétaire : Grand-Duché de Luxembourg ...	—	—	—	—	—	—	—	—	—	—	—	—	—
Total des engagements envers l'étranger	11,7	24,8	42,1	53,5	86,0	39,1	11,6	10,3	7,5	8,0	13,6	29,7	57,7
B. Engagements envers les organismes principalement monétaires nationaux :													
1. Pièces et billets ²	12,3	12,7	11,6	11,5	10,9	11,1	12,5	11,6	11,1	10,8	11,6	* 11,0	* 11,0
2. Autres :													
a) envers la B.N.B.	—	—	—	—	—	—	—	—	—	—	—	—	—
b) envers les organismes publics	0,0	0,0	0,0	0,0	0,0	0,0	0,0	0,0	0,0	0,0	0,0	0,0	0,0
c) envers les banques de dépôts :													
— réserve monétaire	—	—	—	—	—	—	—	—	—	—	—	—	—
— bons de caisse et obligations	—	—	—	—	—	—	—	—	—	—	—	—	—
— autres	0,0	0,4	0,0	0,2	0,0	0,0	0,0	0,0	0,2	0,0	0,0	* 0,1	* 0,0
C. Engagements envers les autres secteurs nationaux :													
1. Stock monétaire :													
a) encaisses monétaires détenues par les entreprises ³ et particuliers :													
— monnaie fiduciaire ⁴	362,6	369,5	358,0	360,9	358,4	368,3	377,9	385,8	381,0	374,7	380,5	*380,8	*374,0
— monnaie scripturale ⁵	1,2	0,4	0,7	0,4	0,3	0,5	0,5	0,4	0,5	0,2	0,5	0,2	0,3
b) monnaie scripturale détenue par les pouvoirs publics	0,2	0,6	0,7	0,7	0,8	0,6	0,6	0,7	0,7	0,7	0,7	0,7	0,7
2. Autres engagements envers les entreprises et particuliers :													
a) en francs belges :													
— à un an au plus :													
— dépôts en carnets ou livrets ordinaires	—	—	—	—	—	—	—	—	—	—	—	—	—
— autres dépôts	—	—	—	—	—	—	—	—	—	—	—	—	—
— à plus d'un an :													
— dépôts	—	—	—	—	—	—	—	—	—	—	—	—	—
— bons de caisse et obligations	—	—	—	—	—	—	—	—	—	—	—	—	—
b) en monnaies étrangères : dépôts à un an au plus ..	—	—	—	—	—	—	—	—	—	—	—	—	—
3. Autres engagements :													
a) envers le Trésor	0,0	0,0	0,0	0,0	0,0	0,0	0,0	0,0	0,0	0,0	0,0	0,0	0,0
b) envers les autres pouvoirs publics : à un an au plus (dépôts à terme)	—	—	—	—	—	—	—	—	—	—	—	—	—
c) envers les intermédiaires financiers :													
— le Fonds des Rentes	0,0	0,0	0,0	0,0	0,0	0,0	0,0	0,0	0,0	0,0	0,0	0,0	0,0
— organismes d'assurance-vie et accidents du travail, fonds de pension : réserve monétaire	—	—	—	—	—	—	—	—	—	—	—	—	—
— les autres intermédiaires financiers :													
— réserve monétaire	—	—	—	—	—	—	—	—	—	—	—	—	—
— autres	—	—	—	—	—	—	—	—	—	—	—	—	—
D. Autres	240,6	254,6	249,5	259,3	248,8	263,9	265,9	267,0	275,0	277,6	277,6	*276,4	*280,0
TOTAL DU PASSIF ...	628,6	663,0	662,6	686,5	705,2	683,5	669,0	675,8	676,0	672,0	684,5	698,9	723,7

¹ Y compris les engagements en francs belges envers les organismes internationaux autres que le F.M.I.

² Y compris les pièces et billets du Trésor détenus par les organismes principalement monétaires autres que la B.N.B.

³ Entreprises privées autres que principalement monétaires, intermédiaires financiers publics qui ne sont pas des organismes principalement monétaires, et organismes publics d'exploitation.

⁴ Les chiffres sont sous-évalués à concurrence du montant des pièces et billets du Trésor détenus par les organismes principalement monétaires autres que la B.N.B.

⁵ A l'exclusion du solde créditeur du Fonds des Rentes à la B.N.B., lequel est repris sous C. 3. c).

b) Organismes publics monétaires — Actif¹ — Chiffres annuels et trimestriels

(milliards de francs)

	31-12-75	31-12-76	31-12-77	31-12-78 ¹	31-12-79	31-12-80	30-9-81	31-12-81	31-3-82	30-6-82	30-9-82	31-12-82	31-3-83	30-6-83	30-9-83
A. Créances sur l'étranger :															
1. Or	—	—	—	—	—	—	—	—	—	—	—	—	—	—	—
2. F.M.I. : — Participation	—	—	—	—	—	—	—	—	—	—	—	—	—	—	—
— Prêts	—	—	—	—	—	—	—	—	—	—	—	—	—	—	—
— Droits de tirage spéciaux	—	—	—	—	—	—	—	—	—	—	—	—	—	—	—
— Autres	—	—	—	—	—	—	—	—	—	—	—	—	—	—	—
3. Ecus	—	—	—	—	—	—	—	—	—	—	—	—	—	—	—
4. Accords internationaux	—	—	—	—	—	—	—	—	—	—	—	—	—	—	—
5. F.E.C.O.M.	—	—	—	—	—	—	—	—	—	—	—	—	—	—	—
6. C.E.E. : concours financier à moyen terme	—	—	—	—	—	—	—	—	—	—	—	—	—	—	—
7. Obligations	—	—	—	—	—	—	—	—	—	—	—	—	—	—	—
8. Acceptations en francs belges représent. d'exportation	0,8	0,3	0,4	0,4	0,0	2,4	1,2	1,0	0,0	0,0	0,5	0,4	0,7	0,0	3,2
9. Autres : a) en monnaies étrangères	—	—	—	—	—	—	—	—	—	—	—	—	—	—	—
b) en francs belges	0,0	0,0	0,5	0,0	0,0	0,3	0,0	0,0	0,0	0,0	0,0	0,0	0,3	0,0	0,2
Total des créances sur l'étranger	0,8	0,3	0,9	0,4	0,0	2,7	1,2	1,0	0,0	0,0	0,5	0,4	1,0	0,0	3,4
B. Créances sur les organismes principalement monétaires nationaux :															
1. Pièces et billets	0,1	0,3	0,1	1,2	1,4	1,5	1,2	1,6	1,3	1,4	1,3	1,8	1,4	1,4	2,0
2. Autres : a) sur la B.N.B. :															
— réserve monétaire	—	—	—	—	—	—	—	—	—	—	—	—	—	—	—
— autres	0,0	0,0	0,0	0,0	0,0	0,0	0,0	0,0	0,0	0,0	0,0	0,0	0,0	0,0	0,0
b) sur les organismes publics	1,0	1,1	1,4	2,3	2,5	2,9	0,9	4,8	0,3	0,8	0,3	2,2	2,6	5,5	7,6
c) sur les banques de dépôts	0,0	1,4	0,6	0,0	6,7	1,0	4,2	1,8	6,1	2,1	2,8	4,1	5,1	3,8	4,6
C. Créances sur les autres secteurs nationaux :															
1. Sur l'Etat ² :															
a) à un an au plus	70,1	77,5	80,3	84,0	81,1	86,0	84,1	89,0	92,8	96,2	97,5	86,8	91,7	92,1	*101,5
b) à plus d'un an :															
— obligations accessibles à tout placeur	8,7	10,0	10,3	10,7	11,3	12,5	13,4	13,3	14,7	14,7	14,6	14,5	* 14,7	* 14,7	* 14,3
— autres	—	—	—	—	—	—	—	—	—	—	—	—	—	—	—
2. Sur les autres pouvoirs publics ³ :															
a) à un an au plus	25,7	28,3	35,7	38,5	44,7	44,5	35,6	34,7	32,6	39,6	36,0	39,2	32,3	43,5	24,9
b) à plus d'un an :															
— obligations accessibles à tout placeur	—	—	—	—	0,1	0,1	0,2	0,3	0,1	0,1	0,1	0,1	* 0,1	* 0,1	* 0,0
— autres	—	—	—	—	—	—	—	—	—	—	—	—	—	—	—
3. Sur les entreprises ⁴ et particuliers :															
a) acceptations bancaires	3,0	1,4	1,5	0,6	0,0	0,4	0,8	0,8	0,0	0,0	0,3	0,1	0,4	0,0	0,8
b) effets commerciaux	3,6	1,7	1,6	2,7	0,0	1,0	1,6	1,9	0,0	0,0	0,2	0,8	1,2	0,0	6,3
c) avances	—	—	—	—	—	—	—	—	—	—	—	—	—	—	—
d) autres créances à un an au plus	—	—	—	—	—	—	—	—	—	—	—	—	—	—	—
e) autres créances à plus d'un an :															
— obligations accessibles à tout placeur	0,4	0,4	0,3	0,6	0,6	0,6	0,6	0,5	0,5	0,5	0,5	0,5	* 0,5	* 0,5	* 0,5
— autres	—	—	—	—	—	—	—	—	—	—	—	—	—	—	—
4. Sur le Fonds des Rentes : à un an au plus :															
a) avances de la B.N.B. pour le financement de certificats de trésorerie	—	—	—	—	—	—	—	—	—	—	—	—	—	—	—
b) autres	0,1	0,1	0,0	0,1	0,0	0,1	0,0	0,0	0,0	0,1	0,1	0,0	0,0	0,0	0,0
5. Sur les autres intermédiaires financiers ⁵ :															
a) à un an au plus :															
— bons de caisse accessibles à tout placeur	—	—	—	—	—	—	—	—	—	—	—	—	—	—	—
— autres	0,1	0,0	0,2	0,0	0,0	0,0	1,0	0,5	0,0	0,0	1,6	0,3	0,1	1,8	1,7
b) à plus d'un an :															
— bons de caisse et oblig. accessibl. à tout placeur	—	—	—	—	—	—	—	—	—	—	—	—	—	—	—
— autres	0,1	0,1	0,0	0,0	0,0	0,0	0,0	0,0	0,0	0,0	0,0	0,0	0,0	0,0	0,0
D. Autres	18,1	23,1	12,2⁶	11,6	13,2	10,9	13,0	11,5	13,0	13,2	12,8	13,3	13,8	14,6	* 15,3
TOTAL DE L'ACTIF ...	131,8	145,7	145,1⁶	152,7	161,6	164,2	157,8	161,7	161,4	168,7	168,6	164,1	164,9	178,0	182,9

¹ O.C.P., Fonds Monétaire (actif à court terme et obligations), Crédit Communal de Belgique (actifs formant la contrepartie des passifs à vue), I.R.G. (uniquement les actifs financés par un recours aux organismes principalement monétaires). En ce qui concerne le Fonds Monétaire, la contrepartie de l'excédent des passifs recensés sur les actifs recensés est reprise sous la rubrique D. - Autres.

² Y compris la dette indirecte de l'Etat.

³ Y compris les organismes de sécurité sociale.

⁴ Entreprises privées qui ne sont pas des intermédiaires financiers, organismes publics d'exploitation, organismes d'assurance-vie et accidents du travail, et fonds de pension.

⁵ Caisses d'épargne, sociétés hypothécaires et de capitalisation, intermédiaires financiers publics de crédit.

⁶ Nouvelle série : l'écart par rapport à l'ancienne série résulte d'un meilleur recensement des avoirs des comptes extraordinaires du Trésor à l'O.C.P. Le chiffre comparable en 1977 s'élève à 19,7 et pour le total de l'actif à 152,6.

b) Organismes publics monétaires — Passif¹ — Chiffres annuels et trimestriels

(milliards de francs)

	31-12-75	31-12-76	31-12-77	31-12-78	31-12-79	31-12-80	30-9-81	31-12-81	31-3-82	30-6-82	30-9-82	31-12-82	31-3-83	30-6-83	30-9-83
A. Engagements envers l'étranger :															
1. Envers le F.M.I.	—	—	—	—	—	—	—	—	—	—	—	—	—	—	—
2. Envers le F.E.C.O.M.	—	—	—	—	—	—	—	—	—	—	—	—	—	—	—
3. Autres :															
a) en monnaies étrangères	—	—	—	—	—	—	—	—	—	—	—	—	—	—	—
b) en francs belges	0,0	0,0	0,0	0,0	0,0	0,0	0,2	0,0	0,0	0,5	0,0	0,3	0,0	0,0	0,0
c) réserve monétaire : Grand-Duché de Luxembourg	—	—	—	—	—	—	—	—	—	—	—	—	—	—	—
Total des engagements envers l'étranger	0,0	0,0	0,0	0,0	0,0	0,0	0,2	0,0	0,0	0,5	0,0	0,3	0,0	0,0	0,0
B. Engagements envers les organismes principalement monétaires nationaux :															
1. Pièces et billets ²	1,2	0,4	0,4	0,4	0,5	0,6	0,8	0,7	0,9	0,8	0,9	0,8	1,1	1,0	0,9
2. Autres :															
a) envers la B.N.B.	0,0	2,5	2,5	2,0	3,4	4,3	4,3	4,4	4,3	5,0	5,0	4,4	4,5	4,8	4,9
b) envers les organismes publics	1,0	1,1	1,3	2,3	2,5	2,8	0,9	4,8	0,3	0,8	1,6	2,2	2,6	5,5	7,6
c) envers les banques de dépôts :															
— réserve monétaire	—	—	—	—	—	—	—	—	—	—	—	—	—	—	—
— bons de caisse et obligations	—	—	—	—	—	—	—	—	—	—	—	—	—	—	—
— autres	6,5	6,2	6,4	4,9	7,6	8,7	9,5	6,2	7,2	2,3	6,9	5,8	8,7	7,5	12,9
C. Engagements envers les autres secteurs nationaux :															
1. Stock monétaire :															
a) encaisses monétaires détenues par les entreprises ³ et particuliers :															
— monnaie fiduciaire ⁴	10,1	11,3	11,7	12,2	12,7	14,7	15,4	15,7	15,5	15,6	15,4	15,4	15,2	15,2	15,4
— monnaie scripturale	75,0	81,1	86,0	91,3	91,3	91,8	90,4	95,2	99,7	106,9	104,5	97,3	94,3	97,9	108,5
b) monnaie scripturale détenue par les pouvoirs publics	35,9	43,1	36,8 ⁵	39,6	43,6	41,3	36,3	34,7	33,2	36,8	34,3	37,9	38,5	46,1	32,7
2. Autres engagements envers les entreprises et particuliers :															
a) en francs belges :															
— à un an au plus :															
— dépôts en carnets ou livrets ordinaires	—	—	—	—	—	—	—	—	—	—	—	—	—	—	—
— autres dépôts	—	—	—	—	—	—	—	—	—	—	—	—	—	—	—
— à plus d'un an :															
— dépôts	—	—	—	—	—	—	—	—	—	—	—	—	—	—	—
— bons de caisse et obligations	—	—	—	—	—	—	—	—	—	—	—	—	—	—	—
b) en monnaies étrangères : dépôts à un an au plus	—	—	—	—	—	—	—	—	—	—	—	—	—	—	—
3. Autres engagements :															
a) envers le Trésor	—	—	—	—	—	—	—	—	—	—	—	—	—	—	—
b) envers les autres pouvoirs publics : à un an au plus (dépôts à terme)	—	—	—	—	—	—	—	—	—	—	—	—	—	—	—
c) envers les intermédiaires financiers :															
— le Fonds des Rentes	2,1	0,0	0,0	0,0	0,0	0,0	0,0	0,0	0,0	0,0	0,0	0,0	0,0	0,0	0,0
— organismes d'assurance-vie et accidents du travail, fonds de pension : réserve monét.	—	—	—	—	—	—	—	—	—	—	—	—	—	—	—
— les autres intermédiaires financiers :															
— réserve monétaire	—	—	—	—	—	—	—	—	—	—	—	—	—	—	—
— autres	—	—	—	—	—	—	—	—	—	—	—	—	—	—	—
D. Autres	0,0	0,0	0,0	0,0	0,0	0,0	0,0	0,0	0,3	0,0	0,0	0,0	0,0	0,0	0,0
TOTAL DU PASSIF ...	131,8	145,7	145,1⁵	152,7	161,6	164,2	157,8	161,7	161,4	168,7	168,6	164,1	164,9	178,0	182,9

¹ O.C.P., Fonds Monétaire (pièces et billets), Crédit Communal de Belgique (passifs à vue), I.R.G. (uniquement les passifs envers les organismes principalement monétaires).

² Uniquement les pièces et billets du Trésor détenus par la B.N.B.

³ Entreprises privées autres que principalement monétaires, intermédiaires financiers publics qui ne sont pas des organismes principalement monétaires, et organismes publics d'exploitation.

⁴ Les chiffres sont sur-évalués à concurrence du montant des pièces et billets du Trésor détenus par les organismes principalement monétaires autres que la B.N.B.

⁵ Nouvelle série : l'écart par rapport à l'ancienne série résulte d'un meilleur recensement des avoirs des comptes extraordinaires du Trésor à l'O.C.P. Le chiffre comparable en 1977 pour la monnaie scripturale s'élève à 44,3 et pour le total du passif à 152,6.

c) Banques de dépôts — Actif — Chiffres annuels et trimestriels

(milliards de francs)

	31-12-75	31-12-76	31-12-77	31-12-78	31-12-79	31-12-80	30-9-81	31-12-81	31-3-82	30-6-82	30-9-82	31-12-82	30-3-83	30-6-83	30-9-83
A. Créances sur l'étranger :															
1. Or	—	—	—	—	—	—	—	—	—	—	—	—	—	—	—
2. F.M.I. : — Participation	—	—	—	—	—	—	—	—	—	—	—	—	—	—	—
— Prêts	—	—	—	—	—	—	—	—	—	—	—	—	—	—	—
— Droits de tirage spéciaux	—	—	—	—	—	—	—	—	—	—	—	—	—	—	—
— Autres	—	—	—	—	—	—	—	—	—	—	—	—	—	—	—
3. Ecus	—	—	—	—	—	—	—	—	—	—	—	—	—	—	—
4. Accords internationaux	—	—	—	—	—	—	—	—	—	—	—	—	—	—	—
5. F.E.C.O.M.	—	—	—	—	—	—	—	—	—	—	—	—	—	—	—
6. C.E.E. : concours financier à moyen terme	—	—	—	—	—	—	—	—	—	—	—	—	—	—	—
7. Obligations	39,6	35,5	34,5	37,9	40,9	46,2	67,2	69,8	90,1	82,5	86,0	75,0*	88,8*	94,3*	110,4
8. Acceptations en francs belges représent. d'exportation	17,2	16,6	19,3	16,4	18,8	17,9	18,4	18,9	24,9	15,5	22,9	17,8	18,2	22,6	21,3
9. Autres : a) en monnaies étrangères	596,1	656,7	803,8	1.004,1	1.236,1	1.748,5	2.347,4	2.485,2	3.050,9	2.823,9	2.904,5	2.852,1	2.938,7	3.018,9	3.151,3
b) en francs belges	49,8	65,0	82,6	77,4	83,1	100,2	115,1	116,1	129,4	140,8	150,9	140,0	159,9	160,8	172,9
Total des créances sur l'étranger	702,7	773,8	940,2	1.135,8	1.378,9	1.912,8	2.548,1	2.690,0	3.295,3	3.062,7	3.164,3	3.084,9	*3.205,6	*3.296,6	*3.455,9
B. Créances sur les organismes principalement monétaires nationaux :															
1. Pièces et billets	7,1	7,6	7,9	10,0	11,4	10,4	9,1	10,5	9,4	10,1	9,4	10,8	9,5	10,2	9,6
2. Autres : a) sur la B.N.B. :															
— réserve monétaire	—	—	—	0,1	—	—	—	—	—	—	—	—	—	—	—
— autres	0,7	0,7	0,5	0,4	0,3	0,4	0,1	0,4	0,0	0,1	0,4	0,4	0,0	0,0	0,1
b) sur les organismes publics	6,5	6,2	6,4	4,9	7,6	8,7	9,5	6,2	7,2	2,3	6,9	5,8	8,7	7,4	12,9
c) sur les banques de dépôts	106,0	135,5	164,5	172,5	195,5	239,6	290,7	309,5	398,5	383,6	388,7	399,5	450,1	402,2*	423,3
C. Créances sur les autres secteurs nationaux :															
1. Sur l'Etat ¹ :															
a) à un an au plus	10,0	28,7	11,6	23,7	62,3	135,9	228,6	239,3	296,8	319,5	346,0	337,4	415,0	445,5*	468,0
b) à plus d'un an :															
— obligations accessibles à tout placeur	226,3	247,0	282,6	317,5	341,2	355,4	347,3	335,6	374,3	383,7	377,0	392,5*	420,7*	456,4*	473,3
— autres	30,0	24,9	19,4	18,2	20,4	51,5	82,4	85,9	94,1	99,2	114,0	113,8	121,4	129,6	138,6
2. Sur les autres pouvoirs publics ² :															
a) à un an au plus	11,6	12,7	9,1	10,5	18,4	21,1	19,0	20,7	21,2	29,4	27,8	24,1	19,0	20,0	22,0
b) à plus d'un an :															
— obligations accessibles à tout placeur	29,8	31,8	36,8	41,2	45,1	44,0	45,0	45,8	21,0	20,5	20,2	20,0*	18,9*	18,8*	18,9
— autres	9,1	12,5	17,4	20,5	30,1	30,7	32,2	36,2	43,9	46,0	57,5	62,4*	67,6*	69,2*	70,6
3. Sur les entreprises ³ et particuliers :															
a) acceptations bancaires	10,9	11,9	9,9	13,0	14,1	16,2	16,1	15,5	19,4	15,0	22,0	16,6	14,3	20,2	16,8
b) effets commerciaux	128,6	136,2	148,8	149,2	162,4	172,0	156,4	160,6	168,0	161,2	179,5	160,6	160,4	182,1	170,9
c) avances	309,5	371,7	452,1	517,3	642,5	718,1	757,9	790,0	812,8	812,7	802,8	821,1	810,1	806,5	834,9
d) autres créances à un an au plus	4,5	9,1	1,2	1,2	0,7	8,9	3,2	1,3	1,4	3,2	4,2	2,3	1,6	2,0	2,1
e) autres créances à plus d'un an :															
— obligations accessibles à tout placeur	14,7	15,4	16,0	20,0	16,8	14,4	13,0	15,5	14,6	14,3	14,0	17,0*	16,6*	16,0*	15,2
— autres	23,0	22,8	39,3	39,4	39,7	38,6	38,2	38,4	36,2	32,7	31,6	31,7*	29,8*	32,1*	31,4
4. Sur le Fonds des Rentes : à un an au plus :															
a) avances de la B.N.B. pour le financement de certificats de trésorerie	—	—	—	—	—	—	—	—	—	—	—	—	—	—	—
b) autres	9,0	10,2	0,4	0,8	1,4	2,4	8,3	7,7	7,0	5,5	7,6	10,0	5,4	4,4	2,5
5. Sur les autres intermédiaires financiers ⁴ :															
a) à un an au plus :															
— bons de caisse accessibles à tout placeur	2,1	0,4	0,0	0,0	0,0	0,0	0,0	0,0	0,0	0,0	0,0	0,0	0,0	0,0	0,0
— autres	10,3	13,6	10,2	10,9	9,6	17,8	49,4	62,8	77,5	77,0	88,8	70,9	54,3	67,9	87,2
b) à plus d'un an :															
— bons de caisse et oblig. accessibl. à tout placeur	37,2	39,9	68,9	70,6	65,5	68,2	72,0	70,9	66,1	67,5	71,0	75,4*	72,2*	75,8*	70,3
— autres	10,5	12,3	15,1	14,5	18,7	20,0	33,4	37,5	37,5	36,9	38,8	40,9*	47,1*	48,4*	48,8
D. Autres	133,5	139,1	158,2	182,9	212,3	218,9	288,0	311,2	413,9	381,6	376,3	380,4*	*372,4*	*397,3*	*407,7
TOTAL DE L'ACTIF ...	1.833,6	2.064,0	2.416,5	2.775,1	3.294,9	4.106,0	5.047,9	5.291,5	6.216,1	5.964,7	6.148,8	6.078,5	6.320,7	6.508,6	6.781,0

¹ Y compris la dette indirecte de l'Etat.

² Y compris les organismes de sécurité sociale.

³ Entreprises privées qui ne sont pas des intermédiaires financiers, organismes publics d'exploitation, organismes d'assurance-vie et accidents du travail, et fonds de pension.

⁴ Caisses d'épargne, sociétés hypothécaires et de capitalisation, intermédiaires financiers publics de crédit.

c) Banques de dépôts — Passif — Chiffres annuels et trimestriels

(milliards de francs)

	31-12-75	31-12-76	31-12-77	31-12-78	31-12-79	31-12-80	30-9-81	31-12-81	31-3-82	30-6-82	30-9-82	31-12-82	31-3-83	30-6-83	30-9-83
A. Engagements envers l'étranger :															
1. Envers le F.M.I.	—	—	—	—	—	—	—	—	—	—	—	—	—	—	—
2. Envers le F.E.C.O.M.	—	—	—	—	—	—	—	—	—	—	—	—	—	—	—
3. Autres :															
a) en monnaies étrangères	633,9	680,6	842,0	1.063,1	1.346,7	1.945,9	2.664,4	2.847,4	3.539,2	3.294,3	3.417,1	3.316,8	3.479,6	3.646,0	3.820,6
b) en francs belges ¹	162,5	179,9	207,2	218,9	297,9	353,8	334,7	348,7	348,6	337,7	368,7	360,5	371,3	371,9	394,1
c) réserve monétaire : Grand-Duché de Luxembourg	—	—	—	—	—	—	—	—	—	—	—	—	—	—	—
Total des engagements envers l'étranger	796,4	860,5	1.049,2	1.282,0	1.644,6	2.299,7	2.999,1	3.196,1	3.887,8	3.632,0	3.785,8	3.677,3	3.850,9	4.017,9	4.214,7
B. Engagements envers les organismes principalement monétaires nationaux :															
1. Pièces et billets	—	—	—	—	—	—	—	—	—	—	—	—	—	—	—
2. Autres :															
a) envers la B.N.B.	0,0	0,1	0,0	2,1	0,2	0,0	0,0	0,5	0,0	5,5	0,0	0,0	0,5	0,0	0,0
b) envers les organismes publics	0,1	1,4	0,6	0,0	6,7	1,0	4,2	1,8	6,1	2,1	1,5	4,1	5,1	3,8	4,6
c) envers les banques de dépôts :															
— réserve monétaire	—	—	—	—	—	—	—	—	—	—	—	—	—	—	—
— bons de caisse et obligations	0,1	0,1	0,3	0,4	0,3	0,3	0,2	0,3	0,4	0,3	0,3	0,4	0,4	0,3	0,3
— autres	105,9	135,4	164,2	172,1	195,2	239,3	290,5	309,2	398,1	383,3	388,4	399,1	449,7	401,9	422,9
C. Engagements envers les autres secteurs nationaux :															
1. Stock monétaire :															
a) encaisses monétaires détenues par les entreprises ² et particuliers :															
— monnaie fiduciaire	—	—	—	—	—	—	—	—	—	—	—	—	—	—	—
— monnaie scripturale	236,3	248,1	278,6	291,7	296,8	293,7	296,8	306,9	310,5	335,2	328,1	334,6	331,8	367,2	355,1
b) monnaie scripturale détenue par les pouvoirs publics	0,1	0,1	0,4	0,6	0,5	0,6	0,5	1,4	0,9	0,7	0,9	1,1	1,1	1,1	1,2
2. Autres engagements envers les entreprises et particuliers ³ :															
a) en francs belges :															
— à un an au plus :															
— dépôts en carnets ou livrets ordinaires	220,4	253,9	298,2	337,4	361,2	362,9	359,9	377,5	366,1	368,6	369,2	384,5	381,9	391,5	403,2
— autres dépôts	182,3	236,0	231,2	256,9	295,9	328,3	358,7	347,8	379,9	383,1	414,0	404,5	405,1	396,2	422,3
— à plus d'un an :															
— dépôts	31,5	28,9	31,0	29,0	27,4	25,3	23,2	23,0	23,9	24,4	24,9	25,4	27,9	29,8	31,4
— bons de caisse et obligations	58,2	74,3	104,4	125,6	153,0	201,0	236,0	245,0	263,0	271,4	285,3	300,2	322,6	344,1	352,1
b) en monnaies étrangères : dépôts à un an au plus	23,0	31,4	35,8	29,8	37,7	54,1	97,0	103,8	122,0	125,8	126,2	125,8	121,6	121,8	124,9
3. Autres engagements :															
a) envers le Trésor	—	—	—	—	—	—	—	—	—	—	—	—	—	—	—
b) envers les autres pouvoirs publics : à un an au plus (dépôts à terme)	0,1	0,2	0,3	0,3	0,2	0,2	0,3	0,3	0,3	0,3	0,3	0,3	0,3	0,3	0,3
c) envers les intermédiaires financiers :															
— le Fonds des Rentes	0,7	0,0	0,0	0,0	0,0	0,0	0,0	0,0	0,0	0,0	0,0	0,0	0,0	0,0	0,0
— organismes d'assurance-vie et accidents du travail, fonds de pension : réserve monét.	—	—	—	—	—	—	—	—	—	—	—	—	—	—	—
— les autres intermédiaires financiers :															
— réserve monétaire	—	—	—	—	—	—	—	—	—	—	—	—	—	—	—
— autres ⁴	3,4	2,5	0,7	2,5	1,1	12,9	13,4	13,4	16,6	12,0	12,0	13,0	20,8	13,9	17,6
D. Autres	175,1	191,1	221,6	244,7	274,1	286,7	368,1	364,5	440,5	420,0	411,9	408,2	401,0	418,8	430,4
TOTAL DU PASSIF ...	1.833,6	2.064,0	2.416,5	2.775,1	3.294,9	4.106,0	5.047,9	5.291,5	6.216,1	5.964,7	6.148,8	6.078,5	6.320,7	6.508,6	6.781,0

¹ Y compris les engagements en francs belges envers les organismes internationaux établis en U.E.B.L.

² Entreprises privées autres que principalement monétaires, intermédiaires financiers publics qui ne sont pas des organismes principalement monétaires, et organismes publics d'exploitation.

³ Y compris les « autres engagements » sous forme de dépôts, de bons de caisse et obligations — envers les intermédiaires financiers autres que principalement monétaires et les « passifs subordonnés » sous forme d'obligations et d'emprunts.

⁴ Des engagements autres que sous forme de dépôts, de bons de caisse et obligations et de réserve monétaire (cf. note ³).

d) Ensemble des organismes principalement monétaires — Actif — Chiffres annuels et trimestriels

(milliards de francs)

	31-12-75	31-12-76	31-12-77	31-12-78	31-12-79	31-12-80	30-9-81	31-12-81	31-3-82	30-6-82	30-9-82	31-12-82	31-3-83	30-6-83	30-9-83	Colonne du tableau XIII-1 - Bilans intégrés des organismes principalement monétaires - dans laquelle la rubrique est comprise.
A. Créances sur l'étranger :																
1. Or	71,8	71,8	72,3	72,5	58,3	58,2	58,2	58,2	58,2	58,2	58,2	58,2	58,2	58,2	58,2	58,2
2. F.M.I. : — Participation	26,3	29,9	26,7	19,4	18,1	18,1	15,5	15,3	15,2	15,0	14,8	14,6	14,6	14,6	14,6	
— Prêts	—	—	1,5	0,7	0,0	0,0	0,0	0,0	0,0	0,0	0,0	0,0	0,0	0,0	0,0	
— Droits de tirage spéciaux	30,0	19,3	19,8	20,1	23,2	24,2	30,3	30,6	30,8	32,8	32,8	32,7	31,0	29,7	29,7	
— Autres	2,4	9,7	9,7	9,4	7,4	5,7	5,1	4,5	3,9	3,3	2,7	2,3	1,8	2,5	2,4	
3. Ecus	—	—	—	—	61,1	110,7	47,0	33,6	45,2	20,5	43,8	73,0	103,7	134,0	141,2	
4. Accords internationaux	0,0	0,2	0,4	0,4	0,0	0,8	1,2	1,0	1,3	1,2	1,2	1,1	1,2	1,2	1,1	
5. F.E.C.O.M.	0,0	0,0	0,0	0,0	0,0	0,0	0,0	0,0	0,0	0,0	0,0	0,0	0,0	0,0	0,0	
6. C.E.E. : concours financier à moyen terme	6,5	6,5	6,5	—	—	—	—	—	—	—	—	—	—	—	—	
7. Obligations	39,6	35,5	34,5	37,9	40,9	46,2	67,2	69,8	90,1	82,5	86,0	75,0	88,8	94,3	110,4	
8. Acceptations en francs belges représent. d'exportation	29,9	30,6	39,7	42,6	40,9	27,2	38,0	51,0	52,5	51,6	44,4	49,8	50,6	48,1	45,1	
9. Autres : a) en monnaies étrangères	703,3	740,8	905,0	1.110,2	1.311,6	1.863,3	2.454,2	2.597,2	3.123,8	2.896,2	3.005,2	2.901,5	3.004,1	3.086,1	3.196,9	
b) en francs belges	49,8	65,0	83,1	77,4	83,1	100,5	115,1	116,1	129,4	140,8	150,9	140,0	160,2	160,8	173,1	
Total des créances sur l'étranger	959,6	1.009,3	1.199,2	1.390,6	1.644,6	2.254,9	2.831,8	2.977,3	3.550,4	3.302,1	3.440,0	3.348,2	3.514,2	3.629,5	3.772,7	
B. Créances sur les organismes principalement monétaires nationaux :																(6)
1. Pièces et billets	7,6	8,3	8,4	11,6	13,2	12,5	11,1	12,8	11,6	12,4	11,6	13,5	12,0	12,6	12,5	
2. Autres : a) sur la B.N.B. :																(1)
— réserve monétaire	—	—	—	0,1	—	—	—	—	—	—	—	—	—	—	—	
— autres	0,7	0,7	0,5	0,4	0,3	0,4	4,4	0,4	0,0	0,1	0,4	0,4	0,0	0,0	0,1	
b) sur les organismes publics	7,5	9,8	10,2	9,2	13,5	15,9	10,4	15,4	11,8	8,1	12,2	12,4	15,8	17,7	25,4	
c) sur les banques de dépôts	106,0	137,0	165,1	174,6	202,4	240,6	294,9	311,8	404,6	391,2	391,5	403,6	455,7	406,0	427,9	
C. Créances sur les autres secteurs nationaux :																
1. Sur l'Etat ¹ :																
a) à un an au plus	84,3	126,8	128,9	144,7	180,4	258,9	349,7	365,3	426,6	452,7	480,5	461,2	543,7	574,6	606,5	
b) à plus d'un an :																(7)
— obligations accessibles à tout placeur	238,0	260,2	296,7	332,4	357,4	373,4	367,0	355,2	396,9	406,3	399,6	415,0	444,9	480,8	497,3	
— autres	68,3	63,0	57,3	55,7	57,9	89,0	119,9	123,4	131,6	136,7	151,5	151,3	158,9	167,1	176,1	
2. Sur les autres pouvoirs publics ² :																(7)
a) à un an au plus	37,3	41,0	44,8	49,0	63,1	65,6	54,6	55,4	53,8	69,0	63,8	63,3	51,3	63,5	46,9	
b) à plus d'un an :																(8)
— obligations accessibles à tout placeur	30,9	32,9	37,9	42,3	46,3	45,3	46,5	47,4	22,1	21,6	21,2	21,0	19,8	19,5	19,5	
— autres	9,1	12,5	17,4	20,5	30,1	30,7	32,2	36,2	43,9	46,0	57,5	62,4	67,6	69,2	70,6	
3. Sur les entreprises ³ et particuliers :																(8)
a) acceptations bancaires	13,9	18,7	19,0	25,7	26,1	22,3	33,0	29,5	28,0	29,2	26,7	27,2	22,3	24,3	19,6	
b) effets commerciaux	142,5	164,1	182,5	193,1	208,8	207,4	199,0	203,7	198,3	207,1	196,0	203,7	201,4	201,1	184,7	
c) avances	309,9	372,1	452,5	517,4	642,8	718,6	758,1	790,1	813,0	812,7	803,1	821,5	810,6	806,5	834,9	
d) autres créances à un an au plus	4,5	9,1	1,2	1,2	0,7	8,9	3,2	1,3	1,4	3,2	4,2	2,3	1,6	2,0	2,1	
e) autres créances à plus d'un an :																(11)
— obligations accessibles à tout placeur	15,6	16,3	16,7	21,0	17,8	15,4	14,0	16,4	15,4	15,1	14,7	17,7	17,3	16,7	15,9	
— autres	23,0	22,8	39,3	39,4	39,7	38,6	38,2	38,4	36,2	32,7	31,6	31,7	29,8	32,1	31,4	
4. Sur le Fonds des Rentes : à un an au plus :																(11)
a) avances de la B.N.B. pour le financement de certificats de trésorerie	2,9	3,6	2,8	16,0	52,5	77,1	132,9	149,5	159,1	174,3	164,5	181,1	197,3	161,7	196,1	
b) autres	9,1	10,3	7,8	14,8	24,6	12,3	8,3	7,7	7,0	5,6	7,7	10,0	5,4	4,4	8,1	
5. Sur les autres intermédiaires financiers ⁴ :																(12)
a) à un an au plus :																(13)
— bons de caisse accessibles à tout placeur	2,1	0,4	0,0	0,0	0,0	0,0	0,0	0,0	0,0	0,0	0,0	0,0	0,0	0,0	0,0	
— autres	10,4	13,6	10,4	11,6	9,6	17,9	50,4	63,3	77,5	77,6	90,4	71,3	54,4	69,7	88,9	
b) à plus d'un an :																(14)
— bons de caisse et oblig. accessibl. à tout placeur	37,5	40,2	69,2	70,8	65,7	68,4	72,2	71,1	66,3	67,7	71,3	75,7	72,5	76,1	70,6	
— autres	10,6	12,4	15,1	14,5	18,7	20,0	33,4	37,5	37,5	36,9	38,8	40,9	47,1	48,4	48,8	
D. Autres	174,9	174,3	185,6 ⁵	230,0	318,6	313,3	388,9	385,8	496,1	452,8	449,6	470,2	447,2	478,9	491,8	
TOTAL DE L'ACTIF ...	2.306,2	2.559,4	2.968,5⁵	3.386,6	4.034,8	4.907,4	5.854,1	6.094,9	6.989,1	6.761,1	6.928,4	6.905,6	7.190,8	7.362,4	7.648,4	

¹ Y compris la dette indirecte de l'Etat.

² Y compris les organismes de sécurité sociale.

³ Entreprises privées qui ne sont pas des intermédiaires financiers, organismes publics d'exploitation, organismes d'assurance-vie et accidents du travail, et fonds de pension.

⁴ Caisses d'épargne, sociétés hypothécaires et de capitalisation, intermédiaires financiers publics de crédit.

⁵ Nouvelle série : l'écart par rapport à l'ancienne série résulte d'un meilleur recensement des avoirs des comptables extraordinaires du Trésor à l'O.C.P. Le chiffre comparable en 1977 s'élève à 193,1 et pour le total de l'actif à 2.976,0.

d) Ensemble des organismes principalement monétaires — Passif — Chiffres annuels et trimestriels

(milliards de francs)

	31-12-75	31-12-76	31-12-77	31-12-78	31-12-79	31-12-80	30-9-81	31-12-81	31-3-82	30-6-82	30-9-82	31-12-82	31-3-83	30-6-83	30-9-83	Colonne du tableau XIII-1 - Bilans intégrés des organismes principalement monétaires * dans laquelle la rubrique est comprise.
A. Engagements envers l'étranger :																
1. Envers le F.M.I.	0,1	0,1	0,1	0,1	0,1	0,1	0,2	0,1	0,2	0,2	0,2	0,2	0,2	0,2	0,2	
2. Envers le F.E.C.O.M.	0,0	0,0	23,4	26,7	27,4	0,0	0,0	2,8	0,0	0,0	0,0	18,1	79,0	0,0	6,3	
3. Autres :																
a) en monnaies étrangères	637,5	680,6	842,0	1.063,1	1.346,7	1.945,9	2.664,4	2.847,4	3.539,2	3.294,3	3.417,1	3.316,8	3.479,6	3.646,0	3.820,6	
b) en francs belges ¹	162,5	183,2	210,9	224,8	303,9	360,8	342,5	358,0	355,9	348,5	377,0	367,3	378,1	382,0	401,2	
c) réserve monétaire : Grand-Duché de Luxembourg ...	—	—	—	—	—	—	—	—	—	—	—	—	—	—	—	
Total des engagements envers l'étranger	800,1	863,9	1.076,4	1.314,7	1.678,1	2.306,8	3.007,1	3.208,3	3.895,3	3.643,0	3.794,3	3.702,4	3.936,9	4.028,2	4.228,3	(6)
B. Engagements envers les organismes principalement monétaires nationaux :																
1. Pièces et billets	8,4	8,1	8,4	10,6	13,3	12,5	11,1	12,8	11,6	12,4	11,6	13,5	12,0	12,6	12,5	(1)
2. Autres :																
a) envers la B.N.B.	0,0	2,6	2,5	4,1	3,6	4,3	4,3	4,9	4,3	10,5	5,0	4,4	5,0	4,8	4,9	
b) envers les organismes publics	1,1	2,5	1,9	2,3	9,2	3,8	5,1	6,6	6,4	2,9	3,1	6,3	7,7	9,3	12,2	
c) envers les banques de dépôts :																
— réserve monétaire	—	—	—	0,1	—	—	—	—	—	—	—	—	—	—	—	
— bons de caisse et obligations	0,1	0,1	0,3	0,4	0,3	0,3	0,2	0,3	0,4	0,3	0,3	0,4	0,4	0,3	0,3	
— autres	113,1	142,3	171,1	177,4	203,1	248,4	300,1	315,8	405,3	385,7	395,7	405,3	458,4	409,4	435,8	
C. Engagements envers les autres secteurs nationaux :																
1. Stock monétaire :																
a) encaisses monétaires détenues par les entreprises ² et particuliers :																
— monnaie fiduciaire	291,3	310,8	339,1	361,9	371,7	378,9	374,7	385,8	376,0	400,0	382,5	384,9	373,6	401,0	395,9	(1)
— monnaie scripturale ³	312,2	330,4	365,1	383,8	388,8	385,9	387,8	403,0	411,1	443,1	434,0	432,3	426,4	465,5	464,1	(1)
b) monnaie scripturale détenue par les pouvoirs publics	36,0	43,2	37,2 ⁶	40,2	44,1	41,9	36,9	36,1	34,1	37,5	35,3	39,6	40,4	47,9	34,6	(1)
2. Autres engagements envers les entreprises et particuliers ⁴ :																
a) en francs belges :																
— à un an au plus :																
— dépôts en carnets ou livrets ordinaires	220,4	253,9	298,2	337,4	361,2	362,9	359,9	377,5	366,1	368,6	369,2	384,5	381,9	391,5	403,2	(2)
— autres dépôts	182,3	236,0	231,2	256,9	295,9	328,3	358,7	347,8	379,9	383,1	414,0	404,5	405,1	396,2	422,3	(2)
— à plus d'un an :																
— dépôts	31,5	28,9	31,0	29,0	27,4	25,3	23,2	23,0	23,9	24,4	24,9	25,4	27,9	29,8	31,4	(3)
— bons de caisse et obligations	58,2	74,3	104,4	125,6	153,0	201,0	236,0	245,0	263,0	271,4	285,3	300,2	322,6	344,1	352,1	(3)
b) en monnaies étrangères : dépôts à un an au plus ..	23,0	31,4	35,8	29,8	37,7	54,1	97,0	103,8	122,0	125,8	126,2	125,8	121,6	121,8	124,9	(4)
3. Autres engagements :																
a) envers le Trésor	0,0	0,0	0,0	0,0	0,0	0,0	0,0	0,0	0,0	0,0	0,0	0,0	0,0	0,0	0,0	(7)
b) envers les autres pouvoirs publics : à un an au plus (dépôts à terme)	0,1	0,2	0,3	0,3	0,2	0,2	0,3	0,3	0,3	0,3	0,3	0,3	0,3	0,3	0,3	(8)
c) envers les intermédiaires financiers :																
— le Fonds des Rentes	2,8	0,0	0,0	0,0	0,0	0,0	0,0	0,0	0,0	0,0	0,0	0,0	0,0	0,0	0,0	(13)
— organismes d'assurance-vie et accidents du travail, fonds de pension : réserve monétaire	—	—	—	—	—	—	—	—	—	—	—	—	—	—	—	(15)
— les autres intermédiaires financiers :																
— réserve monétaire	—	—	—	0,3	—	—	—	—	—	—	—	—	—	—	—	(14)
— autres ⁵	3,4	2,5	0,7	2,5	1,1	12,9	13,4	13,4	16,9	12,0	12,0	13,0	20,8	13,9	17,6	(14)
D. Autres	222,2	228,3	264,9	309,3	446,1	539,9	638,3	610,5	672,5	640,1	634,7	662,8	649,8	685,8	708,0	(15)
TOTAL DU PASSIF ...	2.306,2	2.559,4	2.968,5⁶	3.386,6	4.034,8	4.907,4	5.854,1	6.094,9	6.989,1	6.761,1	6.928,4	6.905,6	7.190,8	7.362,4	7.648,4	

¹ Pour la B.N.B., y compris les engagements en francs belges envers les organismes internationaux autres que le F.M.I. ; pour les autres organismes principalement monétaires, y compris les engagements en francs belges envers les organismes internationaux établis en U.E.B.L.

² Entreprises privées autres que principalement monétaires, intermédiaires financiers publics qui ne sont pas des organismes principalement monétaires, et organismes publics d'exploitation.

³ A l'exclusion du solde créditeur du Fonds des Rentes à la B.N.B., lequel est repris sous C. 3. c).

⁴ Y compris les « autres engagements » — sous forme de dépôts, de bons de caisse et obligations — envers les intermédiaires financiers autres que principalement monétaires et les « passifs subordonnés » sous forme d'obligations et d'emprunts.

⁵ Des engagements autres que sous forme de dépôts, de bons de caisse et obligations, et de réserve monétaire (cf. note ⁴).

⁶ A partir du 31 décembre 1977, nouvelle série : l'écart par rapport à l'ancienne série résulte d'un meilleur recensement des avoirs des comptes extraordinaires du Trésor à l'O.C.P. Le chiffre comparable en 1977 pour la monnaie scripturale s'élève à 44,7 et pour le total du passif à 2.976,0.

XIII - 3. — ORIGINES DES VARIATIONS DU STOCK MONÉTAIRE AUPRES DES ORGANISMES PRINCIPALEMENT MONÉTAIRES

(Variations en milliards de francs)

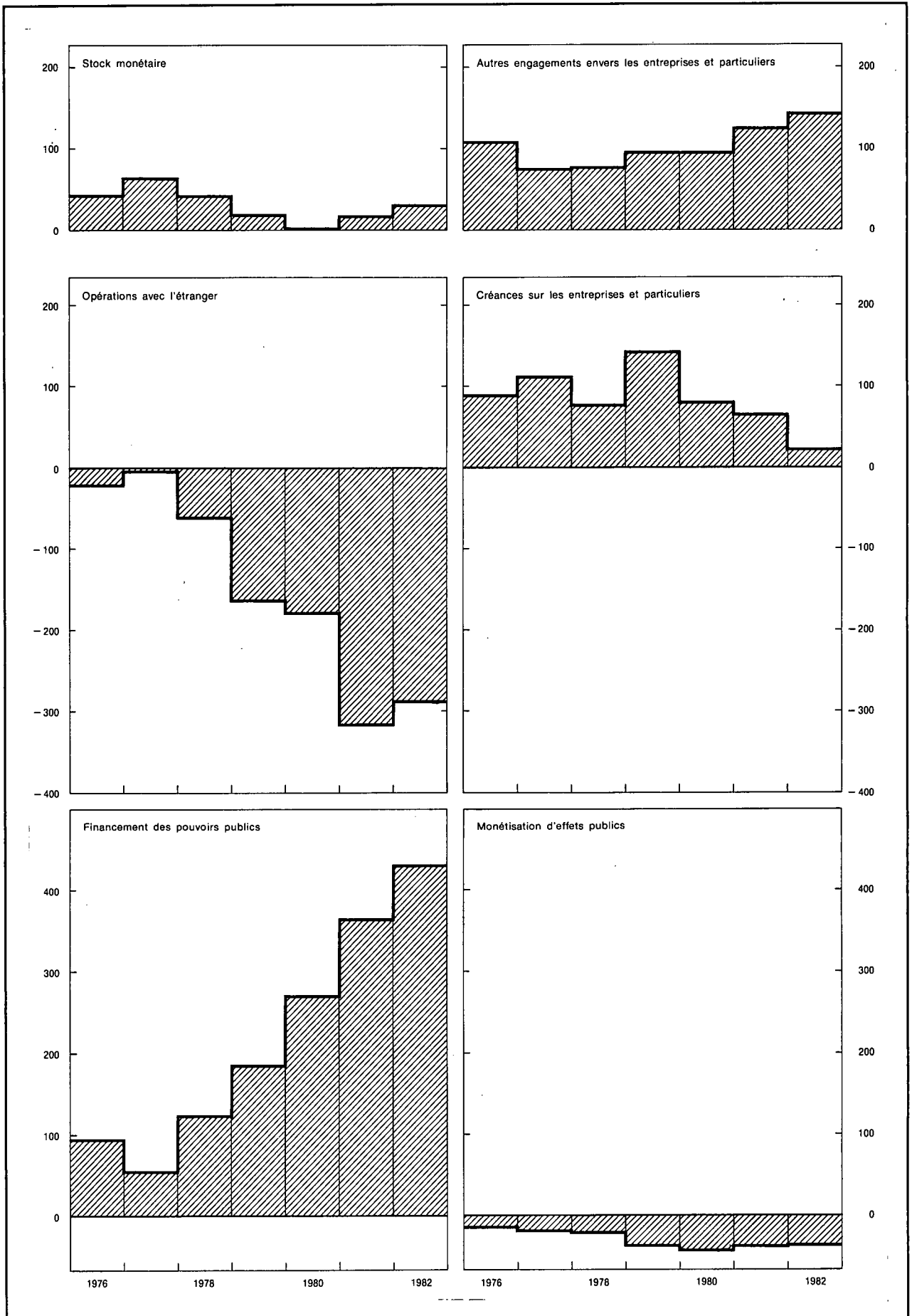

XIII - 3. — ORIGINES DES VARIATIONS DU STOCK MONETAIRE AUPRES DES ORGANISMES PRINCIPALEMENT MONETAIRES

(milliards de francs)

Périodes	Stock monétaire	Autres engagements envers les entreprises et particuliers ¹			Total (5) = (1) à (4) (6) à (16)	Opérations avec l'étranger (solde courant + opérations en capital des entreprises ² et particuliers) ³	Créances sur les entreprises ⁴ et particuliers		Refinancement en dehors des organismes principalement monétaires (augmentation : -) ⁷		Financement des pouvoirs publics		Monétisation d'effets publics		Créances sur des intermédiaires financiers autres que principalement monétaires ¹⁰	Divers ¹¹
		En francs belges		En monnaies étrangères (dépôts à un an au plus)			Crédits d'escompte, d'avances et d'acceptation ⁵	Obligations ⁶	de crédits commerciaux à l'étranger mobilisés auprès des banques belges	de crédits d'escompte et d'acceptation aux entreprises et particuliers	Etat ⁸	Autres pouvoirs publics ⁹	achats sur le marché par les organismes principalement monétaires	par l'intermédiaire du Fonds des Rentes		
		A un an au plus (dépôts)	A plus d'un an (dépôts, bons de caisse et obligations)													
	(1)	(2)	(3)	(4)	(6)	(7)	(8)	(9)	(10)	(11)	(12)	(13)	(14)	(15)	(16)	
1975	+ 87,4	+ 44,7	+ 17,7	+ 5,5	+ 155,3	+ 26,3	+ 66,3	+ 9,3	- 0,7	+ 0,2	+ 43,0	+ 9,0	- 15,3	+ 1,6	+ 13,1	+ 2,5
1976	+ 43,8	+ 87,1	+ 13,6	+ 8,4	+ 152,9	- 23,5	+ 84,6	+ 5,4	- 2,7	+ 4,0	+ 85,1	+ 10,2	- 15,6	+ 0,9	+ 7,1	- 2,6
1977	+ 64,8	+ 39,5	+ 32,0	+ 4,4	+ 140,7	- 5,9	+ 101,9	+ 10,2	- 9,2	- 2,8	+ 41,0	+ 14,7	- 21,0	+ 0,8	+ 30,6	- 19,6
1978	+ 43,4 ¹²	+ 64,9	+ 19,3	- 6,0	+ 121,6 ¹²	- 63,2	+ 71,8	+ 6,0	+ 1,4	+ 10,5	+ 111,0	+ 13,7	- 26,5	+ 4,9	+ 0,9	- 8,9 ¹²
1979	+ 19,8	+ 62,8	+ 25,7	+ 8,0	+ 116,3	- 166,8	+ 142,6	- 0,2	- 7,7	- 1,0	+ 153,7	+ 31,8	- 44,5	+ 5,8	+ 0,9	+ 1,7
1980	+ 2,0	+ 34,1	+ 45,9	+ 16,4	+ 98,4	- 178,8	+ 74,4	+ 6,8	- 13,5	- 3,9	+ 263,0	+ 6,2	- 29,9	- 14,8	+ 1,1	- 12,2
1981	+ 18,2	+ 34,1	+ 41,8	+ 49,8	+ 143,9	- 316,1	+ 72,2	- 5,0	+ 6,5	+ 2,8	+ 357,5	+ 5,4	- 29,4	- 9,7	+ 66,0	- 6,3
1982	+ 31,8	+ 63,7	+ 57,6	+ 22,0	+ 175,1	- 287,0	+ 24,2	- 2,0	- 2,9	+ 4,9	+ 408,1	+ 20,5	- 29,1	- 9,2	+ 40,3	+ 7,3
1981 3 ^e trimestre	- 74,1	+ 4,7	+ 4,5	+ 14,1	- 50,8	- 80,8	+ 16,8	- 3,0	- 2,6	- 0,4	+ 23,5	- 7,4	- 10,9	- 6,2	+ 22,8	- 2,6
4 ^e trimestre	+ 25,4	+ 6,7	+ 8,9	+ 6,8	+ 47,8	- 87,7	+ 33,8	+ 1,0	+ 7,0	- 0,6	+ 63,4	+ 11,9	- 10,8	- 1,7	+ 16,2	+ 15,3
1982 1 ^{er} trimestre	- 3,8	+ 20,7	+ 18,9	+ 18,2	+ 54,0	- 121,8	+ 19,0	- 2,2	- 0,1	- 3,0	+ 202,4	- 18,1	- 6,3	- 6,7	+ 6,1	- 15,3
2 ^e trimestre	+ 59,4	+ 5,6	+ 8,9	+ 3,9	+ 77,8	- 79,3	- 0,1	- 1,8	- 1,8	+ 9,7	+ 125,4	+ 22,7	- 8,0	+ 4,0	+ 6,2	+ 0,8
3 ^e trimestre	- 28,8	+ 31,6	+ 14,3	+ 0,4	+ 17,5	- 73,8	- 18,4	0,0	- 0,2	- 4,8	+ 81,2	+ 6,6	- 7,8	- 5,2	+ 41,3	- 1,4
4 ^e trimestre	+ 5,0	+ 5,8	+ 15,5	- 0,5	+ 25,8	- 12,1	+ 23,7	+ 2,0	- 0,8	+ 3,0	- 0,9	+ 9,3	- 7,0	- 1,3	- 13,3	+ 23,2
1983 1 ^{er} trimestre	- 16,4	- 1,9	+ 24,8	- 4,2	+ 2,3	*- 126,9	- 14,3	*- 2,7	- 2,4	- 3,8	*+ 164,4	*- 6,1	*- 4,2	- 1,8	*- 21,1	*+ 21,2
2 ^e trimestre	+ 74,1	+ 0,6	+ 23,3	+ 0,3	+ 98,3	*- 22,5	- 3,9	*+ 2,6	+ 0,2	+ 1,5	*+ 94,9	*+ 13,4	*- 2,2	- 1,2	*+ 27,6	*- 12,1
3 ^e trimestre	- 19,8	*+ 37,8	+ 9,5	+ 3,0	*+ 30,5	*- 59,9	+ 15,7	*- 0,5	- 0,6	- 8,4	*+ 104,5	*- 16,1	*- 9,9	+ 7,0	*+ 14,4	*- 15,7

N.B. — Pour la méthode d'élaboration, voir note sub tableau XIII-1.

¹ Y compris les « autres engagements » — sous forme de dépôts, bons de caisse et obligations — envers les intermédiaires financiers autres que principalement monétaires et les « passifs subordonnés » sous forme d'obligations et d'emprunts.

² Entreprises privées autres que principalement monétaires, intermédiaires financiers publics qui ne sont pas des organismes principalement monétaires, et organismes publics d'exploitation.

³ Ces chiffres ont été calculés sur base du mouvement des avoirs extérieurs nets en monnaies étrangères, lequel a été converti en francs belges au cours de change de la période; ils ne comprennent pas les variations comptables que la contrevaletur en francs belges des encours en monnaies étrangères existant au début de la période peut avoir subies par suite de modifications dans les cours de change durant la période.

⁴ Entreprises privées qui ne sont pas des intermédiaires financiers, organismes publics d'exploitation, organismes d'assurance-vie et accidents du travail et fonds de pension.

⁵ Variation de l'encours utilisé des crédits d'escompte, d'avances et d'acceptation (à l'exclusion des effets qui servent à la mobilisation de créances commerciales sur l'étranger) accordés à leur origine par les organismes principalement monétaires.

⁶ Y compris les certificats à un an au plus émis par les organismes publics d'exploitation.

⁷ Il s'agit d'un refinancement net : crédits accordés à leur origine par les organismes principalement monétaires et refinancés par eux auprès d'autres intermédiaires financiers moins crédits accordés à leur origine par ces derniers et refinancés par eux auprès des organismes principalement monétaires.

⁸ Y compris la dette indirecte de l'Etat.

⁹ Y compris les organismes de sécurité sociale et sous déduction des engagements non monétaires envers les autres pouvoirs publics.

¹⁰ Sous déduction des engagements envers des intermédiaires financiers autres que principalement monétaires sous une forme autre que des dépôts ou des bons de caisse et obligations et les « passifs subordonnés » sous forme d'obligations et d'emprunts.

¹¹ Y compris les variations comptables que la contrevaletur en francs belges des encours en monnaies étrangères existant au début de la période peut avoir subies par suite de modifications dans les cours de change durant la période.

¹² Nouvelle série : l'écart par rapport à l'ancienne série résulte d'un meilleur recensement des avoirs des comptes extraordinaires du Trésor à l'O.C.P.

XIII - 4a. — STOCK MONETAIRE AUPRES DES ORGANISMES PRINCIPALEMENT MONETAIRES

(milliards de francs)

Fin de période	Encaisses monétaires détenues par les entreprises ¹ et particuliers							Monnaie scripturale détenue par les pouvoirs publics ⁶	Total général (10) = (8) + (9)	
	Monnaie fiduciaire			Monnaie scripturale						Total (8) = (3) + (7)
	Billets et pièces du Trésor ²	Billets de la Banque Nationale de Belgique	Stock de monnaie fiduciaire ³	Auprès de la Banque Nationale de Belgique ⁴	Auprès des organismes publics ⁵	Auprès des banques	Total (7) = (4) à (6)			
(1)	(2)	(3)	(4)	(5)	(6)	(7) = (4) à (6)	(8) = (3) + (7)	(9)	(10) = (8) + (9)	
1974	9,5	256,1	258,3	0,3	67,5	195,1	262,9	521,2	31,7	552,9
1975	10,2	288,4	292,1	0,9	74,8	236,3	312,0	604,1	36,2	640,3
1976	11,3	307,2	310,5	1,1	81,2	248,1	330,4	640,9	43,2	684,1
1977 (ancienne série)	11,7	335,4	339,2	0,5	86,0	278,6	365,1	704,3	44,6	748,9
1977 (nouvelle série) ⁷	11,7	335,4	339,2	0,5	86,0	278,6	365,1	704,3	37,2	741,5
1978	12,2	359,9	360,9	0,8	91,3	291,7	383,8	744,7	40,2	784,9
1979	12,7	371,8	371,8	0,7	91,3	296,8	388,8	760,6	44,1	804,7
1980	14,7	376,1	378,9	0,4	91,8	293,7	385,9	764,8	41,9	806,7
1981 Juin	15,3	389,9	393,0	0,8	109,1	332,4	442,3	835,3	38,3	873,6
Septembre	15,4	369,6	374,7	0,6	90,4	296,8	387,8	762,5	37,0	799,5
Décembre	15,7	382,2	385,8	0,9	95,2	306,9	403,0	788,8	36,1	824,9
1982 Mars	15,5	371,2	376,0	0,9	99,7	310,5	411,1	787,1	34,1	821,2
Juin	15,5	395,9	400,0	1,0	106,9	335,2	443,1	843,1	37,5	880,6
Septembre	15,4	377,8	382,5	1,4	104,5	328,1	434,0	816,5	35,3	851,8
Octobre	15,4	379,2	383,9	0,7	101,9	312,3	414,9	798,8	30,7	829,5
Novembre	15,4	374,9	378,0	1,2	91,5	326,4	419,1	797,1	41,0	838,1
Décembre	15,4	382,2	384,9	0,4	97,3	334,5	432,2	817,1	39,6	856,7
1983 Janvier	15,2	369,6	373,3	0,7	104,2	330,7	435,6	808,9	27,8	836,7
Février	15,2	372,4	376,0	0,4	98,7	323,0	422,1	798,1	29,5	827,6
Mars	15,1	369,3	373,6	0,3	94,3	333,4	428,0	801,6	40,4	842,0
Avril	15,1	379,4	383,4	0,5	106,6	334,2	441,3	824,7	35,6	860,3
Mai	15,2	390,4	393,1	0,5	97,2	353,8	451,5	844,6	37,2	881,8
Juin	15,3	397,4	401,0	0,4	97,9	367,3	465,6	866,6	47,9	914,5
Juillet	15,3	392,2	396,4	0,5	103,2	348,4	452,1	848,5	33,9	882,4
Août	15,4	385,4	390,0	0,2	95,7	346,4	442,3	832,3	37,0	869,3
Septembre	15,4	392,1	395,9	0,5	108,5	355,1	464,1	860,0	34,6	894,6
Octobre	15,4	391,8	394,3	0,3	97,9	359,6	457,8	852,1	34,1	886,2

¹ Entreprises privées autres que principalement monétaires, intermédiaires financiers publics qui ne sont pas des organismes principalement monétaires, et organismes publics d'exploitation.

² Sous déduction des billets et pièces du Trésor détenus par la B.N.B.

³ Total des colonnes (1) et (2), sous déduction des billets et pièces du Trésor et des billets de la B.N.B. détenus par les organismes publics monétaires et les banques.

⁴ Le solde créditeur du Fonds des Rentes à la B.N.B. n'est pas considéré comme étant de la monnaie scripturale.

⁵ O.C.P. et Crédit Communal de Belgique.

⁶ Le compte ordinaire du Trésor à la B.N.B. n'est pas considéré comme étant de la monnaie scripturale.

⁷ L'écart par rapport à l'ancienne série résulte d'un meilleur recensement des avoirs des comptables extraordinaires du Trésor à l'O.C.P.

XIII - 4b. — STOCK MONETAIRE TOTAL

(milliards de francs)

Fin de période	Encaisses monétaires détenues par les entreprises ¹ et particuliers				Monnaie scripturale détenue par les pouvoirs publics			Total général	
	Monnaie fiduciaire ²	Monnaie scripturale			Total	Auprès des organismes principalement monétaires	Auprès des autres intermédiaires financiers		Total
		Auprès des organismes principalement monétaires	Auprès des autres intermédiaires financiers	Total					
(1)	(2)	(3)	(4) = (2) + (3)	(5) = (1) + (4)	(6)	(7)	(8) = (6) + (7)	(9) = (5) + (8)	
1974	254,9	258,6	26,5	285,1	540,0	31,7	4,5	36,2	576,2
1975	288,1	306,9	36,9	343,8	631,9	36,2	5,4	41,6	673,5
1976	305,8	324,2	39,1	363,3	669,1	43,2	7,2	50,4	719,5
1977 (ancienne série)	333,7	361,2	47,0	408,2	741,9	44,7	5,2	49,9	791,8
1977 (nouvelle série) ³	333,7	361,2	47,0	408,2	741,9	37,2	5,2	42,4	784,3
1978	354,9	380,3	55,0	435,3	790,2	40,2	6,0	46,2	836,4
1979	364,4	384,4	67,2	451,6	816,0	44,1	8,6	52,7	868,7
1980	370,8	381,6	67,8	449,4	820,2	41,9	6,6	48,5	868,7
1981 Juin	382,5	436,2	81,8	518,0	900,5	38,3	10,2	48,5	949,0
Septembre	366,4	381,8	82,9	464,7	831,1	36,9	10,1	47,0	878,1
Décembre	374,4	397,5	85,6	483,1	857,5	36,1	7,2	43,3	900,8
1982 Mars	365,5	406,1	81,2	487,3	852,8	34,1	7,0	41,1	893,9
Juin	385,9	437,6	89,5	527,1	913,0	37,5	14,2	51,7	964,7
Septembre	374,5	428,4	92,4	520,8	895,3	35,3	12,7	48,0	943,3
Décembre	374,2	425,2	93,2	518,4	892,6	39,6	8,8	48,4	941,0
1983 Mars	366,0	421,8	88,2	510,0	876,0	40,4	9,8	50,2	926,2
Juin	392,3	459,8	96,2	556,0	948,3	47,9	15,9	63,8	1.012,1
Septembre	388,0	458,8	99,1	557,9	945,9	34,6	15,3	49,9	995,8

¹ Entreprises privées qui n'ont pas d'engagements monétaires, intermédiaires financiers publics qui n'ont pas d'engagements monétaires, et organismes publics d'exploitation.

² Colonne (3) du tableau XIII-4a, sous déduction des billets et pièces du Trésor et

des billets de la B.N.B. détenus par les intermédiaires financiers qui, sans être des organismes principalement monétaires, ont des engagements monétaires.

³ L'écart par rapport à l'ancienne série résulte d'un meilleur recensement des avoirs des comptes extraordinaires du Trésor à l'O.C.P.

XIII - 5a — AVOIRS EXTERIEURS NETS DES ORGANISMES PRINCIPALEMENT MONETAIRES

(milliards de francs)

Périodes	Montants à fin de période ¹			Variations ³						Variations	
	B.N.B. ²	Autres organismes principalement monétaires	Total (3) = (1) + (2)	Avoirs extérieurs nets après ajustement statistique			Opérations en capital des pouvoirs publics avec l'étranger ⁵	Refinancement en dehors des organismes principalement monétaires de crédits commerciaux sur l'étranger ⁶ (augmentation: -)	Opérations avec l'étranger ⁷ (solde courant + opérations en capital des entreprises et particuliers)	Différence entre les données de la balance des paiements [col. (11)] et celles des organismes principalement monétaires [col. (6)] ⁸	Avoirs extérieurs nets suivant la balance des paiements de l'U.E.B.L. ⁹
				B.N.B. ⁴	Autres organismes principalement monétaires	Total					
1975	252,4	- 92,9	159,5	+ 18,5	+ 3,5	+ 22,0	- 3,6	- 0,7	+ 26,3	+ 2,3	+ 24,3
1976	231,8	- 86,3	145,5	- 22,7	+ 4,7	- 18,0	+ 8,2	- 2,7	- 23,5	+ 13,5	- 4,5
1977	230,9	- 108,1	122,8	- 2,3	- 18,8	- 21,1	- 6,0	- 9,2	- 5,9	+ 15,1	- 6,0
1978	221,7	- 145,9	75,8	- 10,2	- 27,9	- 38,1	+ 23,7	+ 1,4	- 63,2	+ 6,1	- 32,0
1979	232,2	- 265,7	- 33,5	- 35,1	- 124,1	- 159,2	+ 15,3	- 7,7	- 166,8	+ 32,5	- 126,7
1980	332,3	- 384,2	- 51,9	+ 11,8	- 117,1	- 105,3	+ 87,0	- 13,5	- 178,8	+ 29,1	- 76,2
1981	274,1	- 505,1	- 231,0	- 71,5	- 99,5	- 171,0	+ 138,7	+ 6,4	- 316,1	+ 114,3	- 56,7
1982	238,1	- 592,3	- 354,2	- 37,0	- 61,4	- 98,4	+ 191,5	- 2,9	- 287,0	+ 88,0	- 10,4
1981 3 ^e trimestre	274,7	- 450,0	- 175,3	- 40,6	- 27,2	- 67,8	+ 15,6	- 2,6	- 80,8	+ 21,9	- 45,9
4 ^e trimestre	274,1	- 505,1	- 231,0	+ 0,5	- 47,0	- 46,5	+ 34,3	+ 6,9	- 87,7	+ 28,2	- 18,3
1982 1 ^{er} trimestre	247,6	- 592,5	- 344,9	- 14,3	- 36,1	- 50,4	+ 71,5	- 0,1	- 121,8	+ 24,3	- 26,1
2 ^e trimestre	228,9	- 569,7	- 340,8	- 12,0	+ 4,4	- 7,6	+ 73,5	- 1,8	- 79,3	- 7,9	- 15,5
3 ^e trimestre	266,7	- 621,1	- 354,4	+ 45,2	- 55,1	- 9,9	+ 64,1	- 0,2	- 73,8	+ 35,8	+ 25,9
4 ^e trimestre	238,1	- 592,3	- 354,2	- 55,9	+ 25,4	- 30,5	- 17,6	- 0,8	- 12,1	+ 35,8	+ 5,3
1983 1 ^{er} trimestre	221,6	- 644,3	- 422,7	- 41,4	- 58,4	- 99,8	+ 29,5	- 2,4	- 126,9	+ 50,7	- 49,1
2 ^e trimestre	322,6	- 721,3	- 398,7	+ 93,2	- 61,3	+ 31,9	* + 54,2	+ 0,2	* - 22,5	+ 0,7	+ 32,6
3 ^e trimestre	299,8	- 755,4	- 455,6	- 35,4	* - 15,2	- 50,6	* + 9,9	- 0,6	* - 59,9		

¹ Une ventilation des avoirs extérieurs nets par principaux types de créances et d'engagements est donnée au tableau XIII-2.

² Cf. tableau XIII-5b, colonne (9), en tenant compte des avoirs et engagements éventuels sur ou envers le Grand-Duché de Luxembourg.

³ Les mouvements des avoirs et engagements en monnaies étrangères des divers secteurs vis-à-vis de l'étranger ont été calculés en convertissant en francs aux cours moyens du mois, les mouvements mensuels de ces avoirs et engagements exprimés en unités de monnaies étrangères.

⁴ Cf. tableau XIII-5b, colonne (12), et notamment la note ⁵, en tenant compte des avoirs et engagements éventuels sur ou envers le Grand-Duché de Luxembourg.

⁵ Ces montants comprennent notamment les emprunts à l'étranger de l'Etat, du Fonds des Routes, des pouvoirs publics subordonnés et des paraétatiques administratifs.

⁶ Crédits mobilisés auprès des banques belges.

⁷ Ce sont les chiffres de cette colonne, calculés comme le montre le présent tableau, qui sont repris à la colonne (6) du tableau XIII-3.

⁸ Cette différence est égale à :

— variations des avoirs extérieurs nets des organismes principalement monétaires de l'U.E.B.L. résultant des variations des avoirs ou engagements nets des banques luxembourgeoises vis-à-vis des pays autres que la Belgique et des institutions internationales établies en U.E.B.L. [ces variations sont comprises dans la colonne (11), mais non dans la colonne (6)].

— moins, a) variations des avoirs nets des banques belges vis-à-vis des résidents luxembourgeois ; b) variations des effets publics luxembourgeois détenus par la B.N.B. [ces variations sont comprises dans la colonne (6) mais non dans la colonne (11)].

⁹ Cf. tableaux IX-1, 2, 3 et 4, rubrique 6.2.

XIII - 5b. — AVOIRS EXTERIEURS NETS DE LA BANQUE NATIONALE DE BELGIQUE ¹

(milliards de francs)

Périodes	Montants à fin de période								Variations après ajustement statistique ⁵			
	Réserves de change							Acceptations en francs belges représentatives d'exportation	Avoirs extérieurs nets	Réserves de change	Acceptations en francs belges représentatives d'exportation	Avoirs extérieurs nets recensés à la balance de paiements ⁶
	Encaisses en or	Avoirs détenus auprès du F.M.I. ²	Ecus	Avoirs ou engagements (-) nets vis-à-vis du F.E.C.O.M.	Monnaies étrangères au comptant ³	Francs belges au comptant ⁴	Total					
(1)	(2)	(3)	(4)	(5)	(6)	(7) = (1) à (6)	(8)	(9) = (7) + (8)	(10)	(11)	(12) = (10) + (11)	
1975	71,8	58,7	—	0,0	113,7	- 3,7	240,5	11,9	252,4	+ 18,4	- 0,2	+ 18,2
1976	71,8	58,9	—	0,0	90,6	- 3,2	218,1	13,7	231,8	- 24,6	+ 1,9	- 22,7
1977	72,3	57,7	—	- 23,4	107,7	- 3,4	210,9	20,0	230,9	- 8,6	+ 6,3	- 2,3
1978	72,5	49,6	—	- 26,7	106,1	- 5,6	195,9	25,8	221,7	- 15,9	+ 5,7	- 10,2
1979	58,3	48,7	61,1	- 27,4	75,5	- 6,1	210,1	22,1	232,2	- 31,5	- 3,6	- 35,1
1980	58,2	48,0	110,7	0,0	114,8	- 6,3	325,4	6,9	332,3	+ 27,0	- 15,2	+ 11,8
1981	58,2	50,4	33,6	- 2,8	112,0	- 8,4	243,0	31,1	274,1	- 95,7	+ 24,2	- 71,5
1982	58,2	49,6	73,0	- 18,1	49,4	- 5,6	206,5	31,6	238,1	- 37,5	+ 0,5	- 37,0
1981 3 ^e trimestre ...	58,2	50,9	47,0	0,0	106,8	- 6,6	256,3	18,4	274,7	- 40,3	- 0,3	- 40,6
4 ^e trimestre ...	58,2	50,4	33,6	- 2,8	112,0	- 8,4	243,0	31,1	274,1	- 12,3	+ 12,8	+ 0,5
1982 1 ^{er} trimestre ...	58,2	49,9	45,2	0,0	72,9	- 6,2	220,0	27,6	247,6	- 10,8	- 3,5	- 14,3
2 ^e trimestre ...	58,2	51,1	20,5	0,0	72,3	- 9,3	192,8	36,1	228,9	- 20,5	+ 8,5	- 12,0
3 ^e trimestre ...	58,2	50,3	43,8	0,0	100,7	- 7,3	245,7	21,0	266,7	+ 60,3	- 15,1	+ 45,2
4 ^e trimestre ...	58,2	49,6	73,0	- 18,1	49,4	- 5,6	206,5	31,6	238,1	- 66,5	+ 10,6	- 55,9
1983 1 ^{er} trimestre ...	58,2	47,4	103,7	- 79,0	65,4	- 5,8	189,9	31,7	221,6	- 41,4	0,0	- 41,4
2 ^e trimestre ...	58,2	46,8	134,0	0,0	67,2	- 9,1	297,1	25,5	322,6	+ 99,3	- 6,1	+ 93,2
3 ^e trimestre ...	58,2	46,7	141,2	- 6,3	45,6	- 6,2	279,2	20,6	299,8	- 30,4	- 5,0	- 35,4
1982 Novembre	58,2	49,7	66,7	0,0	70,7	- 10,5	234,8	31,5	266,3	- 15,3	+ 6,4	- 8,9
Décembre	58,2	49,6	73,0	- 18,1	49,4	- 5,6	206,5	31,6	238,1	- 27,0	+ 0,1	- 26,9
1983 Janvier	58,2	48,5	89,6	- 36,0	53,9	- 5,1	209,1	33,2	242,3	- 20,8	+ 1,6	- 19,2
Février	58,2	48,1	96,6	- 46,4	45,4	- 5,9	196,0	30,9	226,9	- 11,6	- 2,3	- 13,9
Mars	58,2	47,4	103,7	- 79,0	65,4	- 5,8	189,9	31,7	221,6	- 9,0	+ 0,7	- 8,3
Avril	58,2	45,4	117,2	- 32,9	65,1	- 5,1	247,9	34,1	282,0	+ 44,0	+ 2,4	+ 46,4
Mai	58,2	46,7	117,4	- 4,2	65,4	- 6,3	277,2	30,7	307,9	+ 30,6	- 3,3	+ 27,3
Juin	58,2	46,8	134,0	0,0	67,2	- 9,1	297,1	25,5	322,6	+ 24,7	- 5,2	+ 19,5
Juillet	58,2	46,8	141,9	0,0	68,0	- 6,3	308,6	22,1	330,7	+ 5,5	- 3,4	+ 2,1
Août	58,2	46,8	141,5	0,0	61,6	- 6,8	301,3	18,7	320,0	- 9,5	- 3,4	- 12,9
Septembre	58,2	46,7	141,2	- 6,3	45,6	- 6,2	279,2	20,6	299,8	- 26,4	+ 1,8	- 24,6
Octobre	58,2	46,7	140,1	- 22,6	49,2	- 5,9	265,7	26,2	291,9	- 14,9	+ 5,6	- 9,3
Novembre	58,2	46,8	139,7	- 48,2	48,3	- 8,2	236,6	27,9	264,5	- 31,8	+ 1,7	- 30,1

¹ Non compris les avoirs et engagements éventuels sur ou envers le Grand-Duché de Luxembourg.

² Comprennent a) les droits que possède l'Etat belge comme membre du F.M.I. et que la B.N.B. a été autorisée, par la loi du 9 juin 1969 à comptabiliser dans ses écritures comme avoirs propres, moyennant la prise en charge par elle des obligations incombant à l'Etat belge dans ce domaine, et b) les avances octroyées par la B.N.B. pour son compte propre au F.M.I., au titre du « mécanisme pétrolier » et de la « facilité de crédit supplémentaire », en vertu d'un accord conclu avec le F.M.I. et approuvé par le Gouvernement.

³ Y compris le concours financier à moyen terme que l'Etat belge a accordé à l'Italie en vertu de la directive du Conseil des Communautés Européennes adoptée le 17 décembre 1974 et dont la B.N.B. a assuré le financement pour le compte de l'Etat conformément à la convention intervenue à la même date entre celui-ci et la B.N.B.

⁴ Différence entre les avoirs sur l'étranger (autres que les acceptations représentatives d'exportation) et les engagements envers l'étranger, en particulier envers les banques centrales.

⁵ Non compris les variations comptables, à savoir celles qui résultent a) des modifications dans les cours de change qui ont pu affecter la contre-valeur en francs belges des variations des encours en monnaies étrangères b) de l'allocation de droits de tirages spéciaux à la Belgique en 1979, 1980 et 1981 c) de l'entrée en vigueur au 13 mars 1979 du Système Monétaire Européen ainsi que, ultérieurement, de certaines de ses modalités d'application. Compte tenu, de plus, depuis 1976, d'un ajustement résultant d'opérations entre la B.N.B. et les autres organismes principalement monétaires et qui ne sont pas comptabilisés le même jour dans les deux organismes concernés.

⁶ Cf. tableaux IX-1, 2, 3 et 4, rubrique 6.23.

XIII - 6. — ENCOURS UTILISES DES CREDITS D'ESCOMPTE, D'AVANCES ET D'ACCEPTATIONS ACCORDES A LEUR ORIGINE PAR LES BANQUES DE DEPOTS AUX ENTREPRISES ET PARTICULIERS ET A L'ETRANGER

Destination économique apparente

(milliards de francs)

Fin de période	Crédits aux entreprises et particuliers						Crédits à l'étranger				Total général (11) = (6) + (10)
	Financements spécifiques				Crédits dont la destination économique n'a pu être identifiée (5)	Total (6) = (1) à (5)	Finance-ment spéci- fique de délais de paiement à l'exportation (7)	Crédits dont la destination économique n'a pu être identifiée		Total (10) = (7) à (9)	
	d'investisse- ments in- dustriels, agricoles et artisanaux ¹ (1)	de la con- struction et de transac- tions immo- bilières ² (2)	de ventes et prêts à tempé- rament ³ (3)	d'importa- tions (4)				Crédits de caisse ⁴ (8)	Autres (9)		
1974	44,4	34,9	45,2	23,7	266,3	414,5	70,9	101,1	1,7	173,7	588,2
1975	46,4	46,5	51,6	25,9	311,8	482,2	75,9	145,4	4,1	225,4	707,6
1976	50,1	61,7	73,0	27,6	354,8	567,2	77,2	156,1	13,5	246,8	814,0
1977 ⁵	48,5	84,7	91,2	29,2	415,6	669,2	93,5	187,8	15,0	296,3	965,5
1978 ⁵	61,7	114,0	102,0	32,9	430,9	741,5	102,5	210,3	13,8	326,6	1.068,1
1979	78,2	152,7	114,9	39,4	499,0	884,2	119,0	253,0	16,3	388,3	1.272,5
1979 ⁶	78,2	152,7	114,9	39,4	499,0	884,2	119,0	247,4	16,3	382,7	1.266,9
1980	91,6	168,4	115,6	31,4	551,6	958,6	126,0	381,5	11,7	519,2	1.477,8
1981 Juin	95,6	170,2	107,3	34,7	572,8	980,6	137,7	528,7	11,2	677,6	1.658,2
Septembre ..	98,5	169,8	103,5	41,4	584,2	997,4	140,8	560,2	10,4	711,4	1.708,8
Décembre ...	101,8	173,0	107,0	37,5	611,9	1.031,2	142,7	572,2	14,0	728,9	1.760,1
1982 Mars	104,9	172,1	102,2	34,8	636,2	1.050,2	148,8	735,0	15,1	898,9	1.949,1
Juin	106,9	171,1	103,4	33,9	635,0	1.050,3	152,4	704,4	13,7	870,5	1.920,8
Septembre ..	108,2	169,5	101,1	32,3	620,5	1.031,6	143,5	713,9	11,1	868,5	1.900,1
Décembre ...	112,3	170,5	105,1	32,2	634,9	1.055,0	153,2	685,5	11,8	850,5	1.905,5
1983 Mars	114,0	168,3	99,3	30,0	629,1	1.040,7	156,1	712,2	14,0	882,3	1.923,0
Juin	116,2	168,8	101,2	31,6	619,5	1.037,3	.	725,8	.	892,5	1.929,8
Septembre *	117,2	169,4	101,4	25,8	639,2	1.053,0	.	754,2	.	919,2	1.972,2

¹ Crédits octroyés dans le cadre des lois des 24 mai 1959, 17 juillet 1959, 18 juillet 1959, 15 février 1961, 14 juillet 1966 et 30 décembre 1970 (crédits subsidiés et/ou garantis), ainsi que crédits non « subsidiés et/ou garantis » dont une partie au moins a une durée initiale de 2 ans ou plus à condition toutefois qu'il ne s'agisse ni de crédits purement commerciaux, ni de crédits finançant principalement la construction ou l'achat d'immeubles d'habitation, de bureaux, d'écoles, de cliniques, etc.

² Crédits à des entreprises ayant pour objet social la construction immobilière et/ou la réalisation de travaux de génie civil, crédits à des sociétés immobilières et crédits qui ont pour destination principale le financement de l'achat ou de la construction d'immeubles d'habitation, de bureaux, d'écoles, de cliniques, etc.

³ Crédits aux acheteurs et vendeurs à tempérament (que les banques soient intervenues

ou non dans le contrat de vente), prêts personnels consentis directement par les banques et crédits octroyés par les banques aux sociétés de financement.

⁴ Y compris les promesses sur l'étranger, qui au tableau XIII-7 sont comprises dans la colonne (2) « Effets commerciaux ».

⁵ Y compris les effets venus à échéance au dernier jour du mois et n'ayant pu être encaissés parce que ce jour était un samedi ou un jour férié.

⁶ Nouvelle série : l'écart par rapport à l'ancienne série résulte de l'élimination des crédits aux Etats membres des Communautés Européennes.

N.B. Pour la méthode d'élaboration : voir *Bulletin d'Information et de Documentation*, XLII^e année, tome II, n° 3, septembre 1967, p. 241 et *Bulletin de la Banque Nationale de Belgique*, LI^e année, tome I, n° 1, janvier 1976.

XIII - 7. — ENCOURS UTILISES DES CREDITS D'ESCOMPTE, D'AVANCES ET D'ACCEPTATIONS ACCORDES A LEUR ORIGINE PAR LES BANQUES DE DEPOTS AUX ENTREPRISES ET PARTICULIERS ET A L'ETRANGER

Forme et localisation

(milliards de francs)

Fin de période	Crédits accordés à leur origine par les banques de dépôts				Crédits logés en dehors des banques de dépôts ¹			Crédits logés dans les banques de dépôts				Pour mémoire : Autres crédits logés dans les banques ²
	Acceptations bancaires	Effets commerciaux	Avances	Total (4) = (1) à (3) = (7) + (11)	Acceptations bancaires	Effets commerciaux	Total (7) = (5) + (6)	Acceptations bancaires	Effets commerciaux	Avances	Total (11) = (8) à (10)	
A. Crédits aux entreprises et particuliers												
1974	19,6	142,6	252,3	414,5	11,7	26,6	38,3	7,9	116,0	252,3	376,2	0,3
1975	23,7	149,1	309,4	482,2	12,8	20,4	33,2	10,9	128,7	309,4	449,0	0,1
1976	24,4	171,1	371,7	567,2	12,5	35,0	47,5	11,9	136,1	371,7	519,7	0,1
1977 ³	25,5	191,6	452,1	669,2	15,6	43,0	58,6	9,9	148,6	452,1	610,6	0,2
1978 ³	30,3	193,9	517,3	741,5	17,3	45,0	62,3	13,0	148,9	517,3	679,2	0,3
1979	34,7	207,0	642,5	884,2	20,7	44,7	65,4	14,0	162,3	642,5	818,8	0,2
1980	29,1	211,4	718,1	958,6	12,9	39,4	52,3	16,2	172,0	718,1	906,3	0,0
1981 Juin	34,6	202,9	743,1	980,6	17,2	40,6	57,8	17,4	162,3	743,1	922,8	0,1
Septembre	39,7	199,8	757,9	997,4	23,6	43,5	67,1	16,1	156,3	757,9	930,3	0,1
Décembre	37,0	204,2	790,0	1.031,2	21,5	43,6	65,1	15,5	160,6	790,0	966,1	0,0
1982 Mars	34,7	202,7	812,8	1.050,2	15,4	34,7	50,1	19,3	168,0	812,8	1.000,1	0,0
Juin	33,2	204,4	812,7	1.050,3	18,2	43,2	61,4	15,0	161,2	812,7	988,9	0,0
Septembre	32,3	196,5	802,8	1.031,6	10,3	17,3	27,6	22,0	179,2	802,8	1.004,0	0,2
Décembre	32,2	201,8	821,0	1.055,0	15,6	41,6	57,2	16,6	160,2	821,0	997,8	0,5
1983 Mars	30,0	200,6	810,1	1.040,7	15,7	40,7	56,4	14,3	159,9	810,1	984,3	0,5
Juin	31,6	199,2	806,5	1.037,3	11,4	17,7	29,1	20,2	181,5	806,5	1.008,2	0,5
Septembre	25,8	192,3	834,9	1.053,0	9,0	21,9	30,9	16,8	170,4	834,9	1.022,1	0,5
B. Crédits à l'étranger												
1974	32,6	37,4	103,7	173,7	15,3	14,0	29,3	17,3	23,4	103,7	144,4	0,2
1975	32,6	43,2	149,6	225,4	15,1	15,1	30,2	17,5	28,1	149,6	195,2	0,7
1976	30,5	56,9	159,4	246,8	13,6	20,7	34,3	16,9	36,2	159,4	212,5	0,1
1977 ³	36,4	68,5	191,4	296,3	17,0	32,8	49,8	19,4	35,7	191,4	246,5	1,9
1978 ³	34,4	80,5	211,7	326,6	17,9	36,3	54,2	16,5	44,2	211,7	272,4	2,4
1979	37,0	97,7	253,6	388,3	18,1	39,8	57,9	18,9	57,9	253,6	330,4	4,6
1979 ⁴	37,0	97,7	248,0	382,7	18,1	39,8	57,9	18,9	57,9	248,0	324,8	4,6
1980	30,5	116,1	372,6	519,2	12,3	46,3	58,6	18,2	69,8	372,6	460,6	9,2
1981 Juin	39,0	118,6	520,0	677,6	20,4	44,7	65,1	18,6	73,9	520,0	612,5	10,0
Septembre	40,8	116,7	553,9	711,4	22,0	46,7	68,7	18,8	70,0	553,9	642,7	9,1
Décembre	40,0	120,4	568,5	728,9	20,7	54,0	74,7	19,3	66,4	568,5	654,2	8,7
1982 Mars	40,5	124,1	734,3	898,9	15,2	55,0	70,2	25,3	69,1	734,3	828,7	10,3
Juin	39,7	124,7	706,1	870,5	23,7	56,8	80,5	16,0	67,9	706,1	790,0	11,4
Septembre	31,8	120,0	716,7	868,5	8,4	57,9	66,3	23,4	62,1	716,7	802,2	12,5
Décembre	36,7	126,2	687,6	850,5	18,5	59,0	77,5	18,2	67,2	687,6	773,0	8,4
1983 Mars	39,5	128,9	713,9	882,3	20,8	59,4	80,2	18,7	69,5	713,9	802,1	8,4
Juin	37,7	129,6	725,2	892,5	14,6	58,4	73,0	23,1	71,2	725,2	819,5	7,2
Septembre	35,5	131,4	752,3	919,2	13,9	58,0	71,9	21,6	73,4	752,3	847,3	7,4
C. Total												
1974	52,2	180,0	356,0	588,2	27,0	40,6	67,6	25,2	139,4	356,0	520,6	0,5
1975	56,3	192,3	459,0	707,6	27,9	35,5	63,4	28,4	156,8	459,0	644,2	0,8
1976	54,9	228,0	531,1	814,0	26,1	55,7	81,8	28,8	172,3	531,1	732,2	0,2
1977 ³	61,9	260,1	643,5	965,5	32,6	75,8	108,4	29,3	184,3	643,5	857,1	2,1
1978 ³	64,7	274,4	729,0	1.068,1	35,2	81,3	116,5	29,5	193,1	729,0	951,6	2,7
1979	71,7	304,7	896,1	1.272,5	38,8	84,5	123,3	32,9	220,2	896,1	1.149,2	4,8
1979 ⁴	71,7	304,7	890,5	1.266,9	38,8	84,5	123,3	32,9	220,2	890,5	1.143,6	4,8
1980	59,6	327,5	1.090,7	1.477,8	25,2	85,7	110,9	34,4	241,8	1.090,7	1.366,9	9,2
1981 Juin	73,6	321,5	1.263,1	1.658,2	37,6	85,3	122,9	36,0	236,2	1.263,1	1.535,3	10,1
Septembre	80,5	316,5	1.311,8	1.708,8	45,6	90,2	135,8	34,9	226,3	1.311,8	1.573,0	9,2
Décembre	77,0	324,6	1.358,5	1.760,1	42,2	97,6	139,8	34,8	227,0	1.358,5	1.620,3	8,7
1982 Mars	75,2	326,8	1.547,1	1.949,1	30,6	89,7	120,3	44,6	237,1	1.547,1	1.828,8	10,3
Juin	72,9	329,1	1.518,8	1.920,8	41,9	100,0	141,9	31,0	229,1	1.518,8	1.778,9	11,4
Septembre	64,1	316,5	1.519,5	1.900,1	18,7	75,2	93,9	45,4	241,3	1.519,5	1.806,2	12,7
Décembre	68,9	328,0	1.508,6	1.905,5	34,1	100,6	134,7	34,8	227,4	1.508,6	1.770,8	8,9
1983 Mars	69,5	329,5	1.524,0	1.923,0	36,5	100,1	136,6	33,0	229,4	1.524,0	1.786,4	8,9
Juin	69,3	328,8	1.531,7	1.929,8	26,0	76,1	102,1	43,3	252,7	1.531,7	1.827,7	7,7
Septembre	61,3	323,7	1.587,2	1.972,2	22,9	79,9	102,8	38,4	243,8	1.587,2	1.869,4	7,9

¹ Ces crédits sont localisés essentiellement à la B.N.B., à l'I.R.G., auprès d'autres intermédiaires financiers belges et à l'étranger.

² Effets commerciaux.

³ Y compris les effets venus à échéance au dernier jour du mois et n'ayant pu être encaissés parce que ce jour était un samedi ou un jour férié.

⁴ Nouvelle série : l'écart par rapport à l'ancienne série résulte de l'élimination des crédits aux Etats membres des Communautés Européennes.

N.B. Pour la méthode d'élaboration : voir *Bulletin d'Information et de Documentation*, XLII^e année, tome II, n° 3, septembre 1967, p. 241 et *Bulletin de la Banque Nationale de Belgique*, LI^e année, tome I, n° 1, janvier 1976.

XIII - 8. — CREDITS D'ESCOMPTE, D'AVANCES ET D'ACCEPTATIONS ACCORDES A LEUR ORIGINE PAR LES ORGANISMES PRINCIPALEMENT MONETAIRES AUX ENTREPRISES ET PARTICULIERS ET A L'ETRANGER ET LOGES A LA BANQUE NATIONALE DE BELGIQUE

(milliards de francs)

Fin de période	Crédits accordés à leur origine par la B.N.B. (crédits directs)			Effets réescomptés			Total général				Pour mémoire : Autres crédits logés à la B.N.B. ² (11)
	Effets commerciaux (1)	Avances (2)	Total (3) = (1) + (2)	Acceptations bancaires (4)	Effets commerciaux (5)	Total (6) = (4) + (5)	Acceptations bancaires (7)	Effets commerciaux (8)	Avances (9)	Total (10) = (7) + (8) + (9)	
A. Crédits aux entreprises et particuliers											
1974	2,5	0,5	3,0	5,2	11,0	16,2	5,2	13,5	0,5	19,2	1,4
1975	1,3	0,4	1,7	0,0	8,7	8,7	0,0	10,0	0,4	10,4	0,3
1976	0,9	0,4	1,3	5,4	22,8	28,2	5,4	23,7	0,4	29,5	2,4
1977 ¹	0,7	0,4	1,1	7,6	28,6	36,2	7,6	29,3	0,4	37,3	2,8
1978 ¹	0,5	0,1	0,6	12,1	34,9	47,0	12,1	35,4	0,1	47,6	5,7
1979	0,2	0,3	0,5	12,0	38,7	50,7	12,0	38,9	0,3	51,2	7,6
1980	0,0	0,5	0,5	5,7	31,9	37,6	5,7	31,9	0,5	38,1	2,6
1981 Juin	0,0	0,1	0,1	10,8	33,4	44,2	10,8	33,4	0,1	44,3	6,2
Septembre ..	0,0	0,2	0,2	14,1	35,9	50,0	14,1	35,9	0,2	50,2	7,1
Décembre ...	0,0	0,1	0,1	11,3	36,9	48,2	11,3	36,9	0,1	48,3	6,3
1982 Mars	0,0	0,2	0,2	7,9	24,9	32,8	7,9	24,9	0,2	33,0	6,2
Juin	0,0	0,0	0,0	12,0	39,7	51,7	12,0	39,7	0,0	51,7	8,4
Septembre ..	0,0	0,3	0,3	3,3	13,4	16,7	3,3	13,4	0,3	17,0	3,9
Décembre ...	0,0	0,5	0,5	9,7	34,8	44,5	9,7	34,8	0,5	45,0	8,3
1983 Mars	0,0	0,5	0,5	7,2	33,7	40,9	7,2	33,7	0,5	41,4	6,5
Juin	0,0	0,0	0,0	3,2	15,3	18,5	3,2	15,3	0,0	18,5	4,6
Septembre ..	0,0	0,0	0,0	2,0	6,4	8,4	2,0	6,4	0,0	8,4	1,2
B. Crédits à l'étranger											
1974	0,0	0,0	0,0	9,5	2,5	12,0	9,5	2,5	0,0	12,0	0,0
1975	0,0	0,0	0,0	9,8	2,0	11,8	9,8	2,0	0,0	11,8	0,0
1976	0,0	0,0	0,0	8,8	4,9	13,7	8,8	4,9	0,0	13,7	0,0
1977 ¹	0,0	0,0	0,0	12,6	7,4	20,0	12,6	7,4	0,0	20,0	0,0
1978 ¹	0,0	0,0	0,0	15,5	10,3	25,8	15,5	10,3	0,0	25,8	0,0
1979	0,0	0,0	0,0	14,2	7,9	22,1	14,2	7,9	0,0	22,1	0,0
1980	0,0	0,0	0,0	6,3	0,6	6,9	6,3	0,6	0,0	6,9	0,0
1981 Juin	0,0	0,0	0,0	16,6	1,3	17,9	16,6	1,3	0,0	17,9	0,7
Septembre ..	0,0	0,0	0,0	16,0	1,9	17,9	16,0	1,9	0,0	17,9	0,5
Décembre ...	0,0	0,0	0,0	16,4	14,6	31,0	16,4	14,6	0,0	31,0	0,1
1982 Mars	0,0	0,0	0,0	12,6	14,9	27,5	12,6	14,9	0,0	27,5	0,1
Juin	0,0	0,0	0,0	19,4	16,5	35,9	19,4	16,5	0,0	35,9	0,1
Septembre ..	0,0	0,0	0,0	4,7	16,3	21,0	4,7	16,3	0,0	21,0	0,0
Décembre ...	0,0	0,0	0,0	14,5	16,9	31,4	14,5	16,9	0,0	31,4	0,2
1983 Mars	0,0	0,0	0,0	15,5	16,0	31,5	15,5	16,0	0,0	31,5	0,2
Juin	0,0	0,0	0,0	9,1	16,2	25,3	9,1	16,2	0,0	25,3	0,2
Septembre ..	0,0	0,0	0,0	6,0	14,3	20,3	6,0	14,3	0,0	20,3	0,2
C. Total											
1974	2,5	0,5	3,0	14,7	13,5	28,2	14,7	16,0	0,5	31,2	1,4
1975	1,3	0,4	1,7	9,8	10,7	20,5	9,8	12,0	0,4	22,2	0,3
1976	0,9	0,4	1,3	14,2	27,7	41,9	14,2	28,6	0,4	43,2	2,4
1977 ¹	0,7	0,4	1,1	20,2	36,0	56,2	20,2	36,7	0,4	57,3	2,8
1978 ¹	0,5	0,1	0,6	27,6	45,2	72,8	27,6	45,7	0,1	73,4	5,7
1979	0,2	0,3	0,5	26,2	46,6	72,8	26,2	46,8	0,3	73,3	7,6
1980	0,0	0,5	0,5	12,0	32,5	44,5	12,0	32,5	0,5	45,0	2,6
1981 Juin	0,0	0,1	0,1	27,4	34,7	62,1	27,4	34,7	0,1	62,2	6,9
Septembre ..	0,0	0,2	0,2	30,1	37,8	67,9	30,1	37,8	0,2	68,1	7,6
Décembre ...	0,0	0,1	0,1	27,7	51,5	79,2	27,7	51,5	0,1	79,3	6,4
1982 Mars	0,0	0,2	0,2	20,5	39,8	60,3	20,5	39,8	0,2	60,5	6,3
Juin	0,0	0,0	0,0	31,4	56,2	87,6	31,4	56,2	0,0	87,6	8,5
Septembre ..	0,0	0,3	0,3	8,0	29,7	37,7	8,0	29,7	0,3	38,0	3,9
Décembre ...	0,0	0,5	0,5	24,2	51,7	75,9	24,2	51,7	0,5	76,4	8,5
1983 Mars	0,0	0,5	0,5	22,7	49,7	72,4	22,7	49,7	0,5	72,9	6,7
Juin	0,0	0,0	0,0	12,3	31,5	43,8	12,3	31,5	0,0	43,8	4,8
Septembre ..	0,0	0,0	0,0	8,0	20,7	28,7	8,0	20,7	0,0	28,7	1,4

¹ Y compris les effets venus à échéance au dernier jour du mois et n'ayant pu être encassés parce que ce jour était un samedi ou un jour férié.

² Effets commerciaux

N.B. Pour la méthode d'élaboration : voir *Bulletin d'Information et de Documentation*, XLII^e année, tome II, n° 3, septembre 1967, p. 241 et *Bulletin de la Banque Nationale de Belgique*, LI^e année, tome I, n° 1, janvier 1976.

**XIII - 9. — ENCOURS UTILISES DES CREDITS D'ESCOMPTE, D'AVANCES ET D'ACCEPTATION
ACCORDES A LEUR ORIGINE PAR LES ORGANISMES PRINCIPALEMENT MONETAIRES
AUX ENTREPRISES ET PARTICULIERS ET A L'ETRANGER**

(milliards de francs)

Fin de période	Crédits accordés à leur origine par les organismes principalement monétaires				Crédits logés en dehors des organismes principalement monétaires			Crédits logés dans les organismes principalement monétaires ¹				Pour mémoire: Autres crédits logés dans les organismes principalement monétaires ²
	Acceptations bancaires	Effets commerciaux	Avances	Total	Acceptations bancaires	Effets commerciaux	Total	Acceptations bancaires	Effets commerciaux	Avances	Total	
	(1)	(2)	(3)	(4) = (1) à (3) (7) + (11)	(5)	(6)	(7) = (5) + (6)	(8)	(9)	(10)	(11) = (8) à (10)	(12)
A. Crédits aux entreprises et particuliers												
1974	19,6	145,1	252,8	417,5	5,8	13,7	19,5	13,8	131,4	252,8	398,0	1,7
1975	23,7	150,3	309,9	483,9	9,8	8,2	18,0	13,9	142,1	309,9	465,9	0,4
1976	24,4	171,9	372,1	568,4	5,7	10,4	16,1	18,7	161,5	372,1	552,3	2,5
1977 ³	25,5	192,3	452,5	670,3	6,5	12,8	19,3	19,0	179,5	452,5	651,0	3,0
1978 ³	30,3	194,4	517,4	742,1	4,6	7,3	11,9	25,7	187,1	517,4	730,2	6,0
1979	34,7	207,2	642,8	884,7	8,7	6,0	14,7	26,0	201,2	642,8	870,0	7,8
1980	29,1	211,4	718,6	959,1	6,8	6,5	13,3	22,3	204,9	718,6	945,8	2,6
1981 Juin	34,6	202,9	743,2	980,7	6,3	7,0	13,3	28,3	195,9	743,2	967,4	6,3
Septembre ..	39,7	199,8	758,1	997,6	8,8	5,9	14,7	30,9	193,9	758,1	982,9	7,2
Décembre ...	37,0	204,2	790,1	1.031,3	9,4	4,9	14,3	27,6	199,3	790,1	1.017,0	6,3
1982 Mars	34,7	202,7	813,0	1.050,4	7,5	9,8	17,3	27,2	192,9	813,0	1.033,1	6,2
Juin	33,2	204,4	812,7	1.050,3	6,2	3,5	9,7	27,0	200,9	812,7	1.040,6	8,4
Septembre ..	32,3	196,5	803,1	1.031,9	6,7	3,7	10,4	25,6	192,8	803,1	1.021,5	4,1
Décembre ...	32,2	201,8	821,5	1.055,5	5,9	6,0	11,9	26,3	195,8	821,5	1.043,6	8,8
1983 Mars	30,0	200,6	810,6	1.041,2	8,1	5,8	13,9	21,9	194,8	810,6	1.027,3	7,0
Juin	31,6	199,2	806,5	1.037,3	8,2	2,3	10,5	23,4	196,9	806,5	1.026,8	5,1
Septembre ..	25,8	192,3	834,9	1.053,0	6,2	9,2	15,4	19,6	183,1	834,9	1.037,6	1,7
B. Crédits à l'étranger												
1974	32,6	37,4	103,7	173,7	5,5	11,4	16,9	27,1	26,0	103,7	156,8	0,2
1975	32,6	43,2	149,6	225,4	4,7	12,9	17,6	27,9	30,3	149,6	207,8	0,7
1976	30,5	56,9	159,4	246,8	4,5	15,7	20,2	26,0	41,2	159,4	226,6	0,1
1977 ³	36,4	68,5	191,4	296,3	4,1	25,4	29,5	32,3	43,1	191,4	266,8	1,9
1978 ³	34,4	80,5	211,7	326,6	2,1	26,0	28,1	32,3	54,5	211,7	298,5	2,4
1979	37,0	97,7	253,6	388,3	3,9	31,9	35,8	33,1	65,8	253,6	352,5	4,6
1979 ⁴	37,0	97,7	248,0	382,7	3,9	31,9	35,8	33,1	65,8	248,0	346,9	4,6
1980	30,5	116,1	372,6	519,2	4,8	44,5	49,3	25,7	71,6	372,6	469,9	9,2
1981 Juin	39,0	118,6	520,0	677,6	3,8	43,3	47,1	35,2	75,3	520,0	630,5	10,7
Septembre ..	40,8	116,7	553,9	711,4	5,5	44,1	49,6	35,3	72,6	553,9	661,8	9,6
Décembre ...	40,0	120,4	568,5	728,9	4,0	38,7	42,7	36,0	81,7	568,5	686,2	8,8
1982 Mars	40,5	124,1	734,3	898,9	2,6	40,1	42,7	37,9	84,0	734,3	856,2	10,4
Juin	39,7	124,7	706,1	870,5	4,3	40,3	44,6	35,4	84,4	706,1	825,9	11,5
Septembre ..	31,8	120,0	716,7	868,5	3,6	41,2	44,8	28,2	78,8	716,7	823,7	12,5
Décembre ...	36,7	126,2	687,6	850,5	3,8	41,8	45,6	32,9	84,4	687,6	804,9	8,6
1983 Mars	39,5	128,9	713,9	882,3	5,1	43,0	48,1	34,4	85,9	713,9	834,2	8,6
Juin	37,7	129,6	725,2	892,5	5,5	42,3	47,8	32,2	87,3	725,2	844,7	7,4
Septembre ..	35,5	131,4	752,3	919,2	6,1	42,2	48,3	29,5	89,1	752,3	870,9	7,6
C. Total												
1974	52,2	182,5	356,5	591,2	11,3	25,1	36,4	40,9	157,4	356,5	554,8	1,9
1975	56,3	193,5	459,5	709,3	14,5	21,1	35,6	41,8	172,4	459,5	673,7	1,1
1976	54,9	228,8	531,5	815,2	10,2	26,1	36,3	44,7	202,7	531,5	778,9	2,6
1977 ³	61,9	260,8	643,9	966,6	10,6	38,2	48,8	51,3	222,6	643,9	917,8	4,9
1978 ³	64,7	274,9	729,1	1.068,7	6,7	33,3	40,0	58,0	241,6	729,1	1.028,7	8,4
1979	71,7	304,9	896,4	1.273,0	12,6	37,9	50,5	59,1	267,0	896,4	1.222,5	12,4
1979 ⁴	71,7	304,9	890,8	1.267,4	12,6	37,9	50,5	59,1	267,0	890,8	1.216,9	12,4
1980	59,6	327,5	1.091,2	1.478,3	11,6	51,0	62,6	48,0	276,5	1.091,2	1.415,7	11,8
1981 Juin	73,6	321,5	1.263,2	1.658,3	10,1	50,3	60,4	63,5	271,2	1.263,2	1.597,9	17,0
Septembre ..	80,5	316,5	1.312,0	1.709,0	14,3	50,0	64,3	66,2	266,5	1.312,0	1.644,7	16,8
Décembre ...	77,0	324,6	1.358,6	1.760,2	13,4	43,6	57,0	63,6	281,0	1.358,6	1.703,2	15,1
1982 Mars	75,2	326,8	1.547,3	1.949,3	10,1	49,9	60,0	65,1	276,9	1.547,3	1.889,3	16,6
Juin	72,9	329,1	1.518,8	1.920,8	10,5	43,8	54,3	62,4	285,3	1.518,8	1.866,5	19,9
Septembre ..	64,1	316,5	1.519,8	1.900,4	10,3	44,9	55,2	53,8	271,6	1.519,8	1.845,2	16,6
Décembre ...	68,9	328,0	1.509,1	1.906,0	9,7	47,8	57,5	59,2	280,2	1.509,1	1.848,5	17,4
1983 Mars	69,5	329,5	1.524,5	1.923,5	13,2	48,8	62,0	56,3	280,7	1.524,5	1.861,5	15,6
Juin	69,3	328,8	1.531,7	1.929,8	13,7	44,6	58,3	55,6	284,2	1.531,7	1.871,5	12,5
Septembre ..	61,3	323,7	1.587,2	1.972,2	12,3	51,4	63,7	49,1	272,2	1.587,2	1.908,5	9,3

¹ Crédits logés à la B.N.B., dans les banques de dépôts et dans les organismes publics monétaires (y compris les crédits que l'I.R.G. finance par un recours aux organismes principalement monétaires).

² Effets commerciaux.

³ Y compris les effets venus à échéance au dernier jour du mois et n'ayant pu être encaissés parce que ce jour était un samedi ou un jour férié.

⁴ Nouvelle série : l'écart par rapport à l'ancienne série résulte de l'élimination des crédits aux Etats membres des Communautés Européennes.

N.B. Pour la méthode d'élaboration : voir *Bulletin d'information et de Documentation*, XLII^e année, tome II, n° 3, septembre 1967, p. 241 et *Bulletin de la Banque Nationale de Belgique*, LI^e année, tome I, n° 1, janvier 1976.

XIII - 10. — BILANS DE LA BANQUE NATIONALE DE BELGIQUE

(milliards de francs)

ACTIF

Rubriques	1974 31 décembre	1975 31 décembre	1976 31 décembre	1977 31 décembre	1978 31 décembre	1979 31 décembre	1980 31 décembre	1981 31 décembre	1982 31 décembre
Encaisse en or	71,8	71,8	71,8	72,3	72,5	58,3	58,2	58,2	58,2
Fonds Monétaire International :									
Participation	24,9	26,3	29,9	26,7	19,4	18,1	18,1	15,3	14,6
Prêts	0,0	0,0	0,0	1,5	0,7	0,0	0,0	0,0	0,0
Droits de tirage spéciaux	28,4	30,0	19,3	19,8	20,1	23,2	24,2	30,6	32,7
Ecus	—	—	—	—	—	61,1	110,7	33,6	73,0
Monnaies étrangères	88,6	107,2	84,1	101,2	106,1	75,5	114,8	112,0	49,4
Monnaies étrangères et or à recevoir :									
Fonds Européen de Coopération Monétaire	—	—	—	—	—	35,7	40,1	39,6	35,7
Autres	—	—	—	—	—	2,4	0,0	0,0	0,0
Accords internationaux	0,0	0,0	0,2	0,4	0,4	0,0	0,8	1,0	1,1
Avance au F.M.I.	—	2,4	9,7	9,7	9,4	7,4	5,7	4,5	2,3
Fonds Européen de Coopération Monétaire	0,0	0,0	0,0	0,0	0,0	0,0	0,0	0,0	0,0
C.E.E. : Concours financier à moyen terme	6,5	6,5	6,5	6,5	—	—	—	—	—
Débiteurs pour change et or à terme ..	13,5	11,9	0,0	0,0	11,9	19,6	3,0	0,0	0,0
Effets de commerce	32,2	22,2	45,3	59,7	79,0	80,6	47,1	85,6	84,4
Avances sur nantissement :									
Organismes régis par une loi spéciale	0,4	3,4	4,1	7,8	14,2	23,5	10,3	0,1	—
Banques	0,2	0,0	0,1	0,1	2,0	0,2	0,1	0,5	—
Entreprises et particuliers	0,0	0,0	0,0	0,0	0,6	0,0	0,0	0,0	—
Intermédiaires financiers du secteur privé	—	—	—	—	—	—	—	—	0,1
Intermédiaires financiers du secteur public	—	—	—	—	—	—	—	—	0,0
Autres institutions du secteur public	—	—	—	—	—	—	—	—	0,0
Entreprises privées et publiques, et particuliers	—	—	—	—	—	—	—	—	0,5
Effets publics :									
Effets publics belges	5,1	4,2	20,6	37,0	37,0	37,0	37,0	37,0	37,0
Effets publics luxembourgeois	0,0	0,0	0,0	0,0	0,0	0,0	0,0	0,0	0,0
Concours spécial au Fonds des Rentes	—	—	—	2,8	16,0	52,5	77,1	149,5	181,1
Monnaies divisionnaires et d'appoint ..	0,4	0,4	0,4	0,4	0,4	0,4	0,6	0,7	0,9
Avoirs à l'Office des Chèques Postaux :									
Compte A	—	—	0,0	0,0	0,0	0,0	0,0	0,0	0,0
Compte B	—	—	2,5	2,4	2,0	3,4	4,3	4,4	4,4
Créance consolidée sur l'Etat	34,0	34,0	34,0	34,0	34,0	34,0	34,0	34,0	34,0
Bons du Trésor spéciaux	0,9	0,9	0,6	0,4	—	—	—	—	—
Ajustement provisoire résultant de la loi du 3 juillet 1972	3,4	3,4	3,4	3,4	3,4	3,4	3,4	3,4	3,4
Valeurs à recevoir	1,7	1,0	0,9	2,2	9,2	18,8	22,3	3,4	9,0
Fonds publics	4,8	5,2	5,5	6,1	6,5	7,2	8,0	8,9	10,1
Immeubles, matériel et mobilier	2,2	2,2	2,2	2,2	2,2	2,2	2,2	2,3	2,4
Valeurs de la Caisse de Pensions du Personnel	5,5	6,5	7,7	9,1	10,3	11,8	13,1	14,2	15,3
Comptes transitoires	1,1	1,3	0,9	1,2	1,5	2,0	2,1	2,9	13,4
Total de l'actif	325,6	340,8	349,7	406,9	458,8	578,3	637,2	641,7	663,0

N.B. Le Rapport annuel de la B.N.B. donne en annexe, toutes les situations hebdomadaires de l'année à laquelle il se rapporte. Il comporte également un commentaire succinct des principaux postes du bilan.

XIII - 10. — BILANS DE LA BANQUE NATIONALE DE BELGIQUE

(milliards de francs)

PASSIF

Rubriques	1974 31 décembre	1975 31 décembre	1976 31 décembre	1977 31 décembre	1978 31 décembre	1979 31 décembre	1980 31 décembre	1981 31 décembre	1982 31 décembre
Billets en circulation	256,1	288,4	307,2	335,4	359,9	371,8	376,1	382,2	382,2
Comptes courants et divers :									
Trésor public, compte ordinaire	0,0	0,0	0,0	0,0	0,0	0,0	0,0	0,0	0,0
Organismes régis par une loi spéciale	0,1	0,2	0,3	0,2	2,9	1,5	1,8	4,1	—
Banques de Belgique	0,8	0,7	0,6	0,5	0,4	0,3	0,4	0,4	—
Entreprises et particuliers	0,7	0,8	0,9	0,8	0,7	0,9	0,6	0,8	—
Banques à l'étranger, comptes ordi.	0,4	0,4	0,6	0,9	1,1	1,4	1,2	1,5	—
Valeurs à payer	3,7	2,3	2,1	2,0	3,3	3,8	4,8	4,1	—
Intermédiaires financiers du secteur privé	—	—	—	—	—	—	—	—	0,4
Intermédiaires financiers du secteur public	—	—	—	—	—	—	—	—	0,0
Autres institutions du secteur public	—	—	—	—	—	—	—	—	0,9
Entreprises privées et publiques, et particuliers	—	—	—	—	—	—	—	—	0,1
Banques à l'étranger et institutions in- ternationales, comptes ordinaires .	—	—	—	—	—	—	—	—	2,3
Valeurs à payer	—	—	—	—	—	—	—	—	28,0
Accords internationaux	2,6	3,2	—	—	—	—	—	—	—
Accords d'aide financière	—	—	2,5	2,4	2,0	3,4	4,3	4,5	4,4
Autres accords	—	—	0,4	0,4	0,4	0,0	0,0	0,0	0,0
Fonds Monétaire International :									
Droits de tirage spéciaux, allocation cumulative nette	10,2	10,2	10,2	10,2	10,2	14,7	19,2	23,6	23,6
Fonds Européen de Coopération Moné- taire	0,0	0,0	0,0	23,4	26,7	27,4	0,0	2,8	18,1
Ecus à livrer au Fonds Européen de Coopération Monétaire	—	—	—	—	—	86,3	162,4	163,5	166,6
Réserve monétaire :									
Belgique	20,7	—	—	—	0,4	—	—	—	—
Grand-Duché de Luxembourg	0,3	—	—	—	—	—	—	—	—
Monnaies étrangères et or à livrer	11,1	12,1	0,0	0,0	16,2	28,1	3,1	0,0	0,0
Caisse de Pensions du Personnel	5,5	6,5	7,7	9,1	10,3	11,8	13,1	14,2	15,3
Comptes transitoires	7,5	9,9	10,5	14,5	16,5	18,2	40,6	29,1	8,7
Capital	0,4	0,4	0,4	0,4	0,4	0,4	0,4	0,4	0,4
Fonds de Réserve :									
Réserve statutaire	1,1	1,1	1,3	1,2	1,3	1,4	1,4	1,5	1,6
Réserve extraordinaire	1,7	1,9	2,3	2,7	3,4	4,1	4,9	6,1	7,3
Compte d'amortissement des immeu- bles, matériel et mobilier	2,1	2,1	2,1	2,1	2,0	2,1	2,1	2,1	2,2
Bénéfice net à répartir	0,6	0,6	0,6	0,7	0,7	0,7	0,8	0,8	0,9
Total du passif	325,6	340,8	349,7	406,9	458,8	578,3	637,2	641,7	663,0

N.B. Le Rapport annuel de la B.N.B. donne en annexe, toutes les situations hebdomadaires de l'année à laquelle il se rapporte. Il comporte également un commentaire succinct des principaux postes du bilan.

XIII - 10. — SITUATIONS HEBDOMADAIRES DE LA BANQUE NATIONALE DE BELGIQUE

(milliards de francs)

Rubriques	1982 6 septembre	1983 5 septembre	1982 4 octobre	1983 10 octobre	1982 8 novembre	1983 7 novembre	1982 6 décembre	1983 5 décembre
ACTIF								
Encaisse en or	58,2	58,2	58,2	58,2	58,2	58,2	58,2	58,2
Fonds Monétaire International :								
Participation	14,7	14,6	14,7	14,6	14,6	14,6	14,6	14,6
Prêts	0,0	0,0	0,0	0,0	0,0	0,0	0,0	0,0
Droits de tirage spéciaux	32,8	29,7	32,8	29,7	32,8	29,8	32,8	29,9
Ecus	37,1	141,5	43,8	140,5	67,5	140,1	66,7	139,7
Monnaies étrangères	91,2	59,0	99,4	50,0	80,0	49,2	66,6	47,8
Monnaies étrangères et or à recevoir :								
Fonds Européen de Coopération Monétaire ..	30,5	31,1	30,5	26,7	35,7	26,7	35,7	26,7
Autres	0,0	0,0	0,0	0,0	0,0	0,0	0,0	0,0
Accords internationaux	1,2	1,1	1,2	1,2	1,2	1,2	1,1	1,3
Avances au F.M.I.	2,9	2,5	2,7	2,4	2,4	2,4	2,3	2,4
Fonds Européen de Coopération Monétaire	0,0	0,0	0,0	0,0	0,0	0,0	0,0	0,0
C.E.E. : Concours financier à moyen terme	0,0	0,0	0,0	0,0	0,0	0,0	0,0	0,0
Débiteurs pour change et or, à terme	0,0	0,0	0,0	0,0	0,0	0,0	0,0	0,0
Effets de commerce	69,0	15,2	41,7	44,2	56,0	50,2	77,1	61,0
Avances sur nantissement	0,1	3,6	2,8	4,5	0,0	6,5	0,8	5,1
Effets publics ^a :								
Effets publics belges	37,0	37,0	37,0	37,0	37,0	37,0	37,0	37,0
Effets publics luxembourgeois	0,0	0,0	0,0	0,0	0,0	0,0	0,0	0,0
Concours spécial au Fonds des Rentes ^b	164,2	191,4	159,5	185,0	167,9	195,1	158,5	208,8
Monnaies divisionnaires et d'appoint	0,9	0,9	1,0	1,0	0,9	1,0	0,9	1,0
Avoirs à l'Office des Chèques Postaux :								
Compte A	0,0	0,0	0,0	0,0	0,0	0,0	0,0	0,0
Compte B	5,0	4,6	4,9	4,8	4,7	4,7	4,8	5,0
Créance consolidée sur l'Etat	34,0	34,0	34,0	34,0	34,0	34,0	34,0	34,0
Ajustement provisoire résultant de la loi du 3 juillet 1972	3,5	3,5	3,5	3,5	3,5	3,5	3,5	3,5
Fonds publics	10,1	11,6	10,1	11,6	10,1	11,6	10,1	11,6
Immeubles, matériel et mobilier	2,2	2,4	2,3	2,4	2,3	2,4	2,3	2,4
Valeurs de la Caisse de Pensions du Personnel ..	15,6	16,9	15,5	16,8	15,4	16,8	15,4	16,7
Divers	6,2	20,0	8,1	17,7	7,7	20,3	11,7	25,9
	616,4	678,8	603,7	685,8	631,9	705,3	634,1	732,6
COMPTE D'ORDRE :								
Office des Chèques Postaux ¹	16,6	19,1	15,8	18,0	14,5	16,7	29,1	27,0
PASSIF								
Billets en circulation	384,5	391,0	382,5	393,0	378,7	390,7	381,1	391,7
Comptes courants :								
Trésor public : Compte ordinaire	0,0	0,0	0,0	0,0	0,0	0,0	0,0	0,0
Banques à l'étranger et institutions internationa- les, comptes ordinaires	2,4	3,4	2,6	2,3	1,5	2,8	6,1	4,2
Comptes courants divers et valeurs à payer ..	6,0	12,4	3,9	13,1	10,4	13,3	2,3	12,2
Accords internationaux :								
Accords d'aide financière	5,0	4,6	4,9	4,8	4,7	4,7	4,8	5,0
Autres accords	0,0	0,1	0,1	0,0	0,0	0,0	0,0	0,0
Fonds Monétaire International :								
Droits de tirage spéciaux, allocation cumulative nette	23,6	23,6	23,6	23,6	23,6	23,6	23,6	23,6
Fonds Européen de Coopération Monétaire	0,0	0,0	0,0	7,6	0,0	28,0	0,0	48,3
Ecus à livrer au Fonds Européen de Coopération Monétaire	143,2	199,3	143,2	198,6	166,6	198,6	166,6	198,6
Réserve monétaire :								
Belgique	0,0	0,0	0,0	0,0	0,0	0,0	0,0	0,0
Grand-Duché de Luxembourg	0,0	0,0	0,0	0,0	0,0	0,0	0,0	0,0
Monnaies étrangères et or à livrer	0,0	0,0	0,0	0,0	0,0	0,0	0,0	0,0
Caisse de Pensions du Personnel	15,6	16,9	15,5	16,8	15,4	16,8	15,4	16,7
Divers	26,0	15,9	17,3	14,4	20,9	15,2	24,1	20,7
Capital	0,4	0,4	0,4	0,4	0,4	0,4	0,4	0,4
Réserves et comptes d'amortissement	9,7	11,2	9,7	11,2	9,7	11,2	9,7	11,2
	616,4	678,8	603,7	685,8	631,9	705,3	634,1	732,6
COMPTE D'ORDRE :								
Ministres de l'Education nationale ¹	16,6	19,1	15,8	18,0	14,5	16,7	29,1	27,0
^a Montant maximum du portefeuille d'effets publics :								
— belges	37,0	37,0	37,0	37,0	37,0	37,0	37,0	37,0
— luxembourgeois	1,2	1,2	1,2	1,2	1,2	1,2	1,2	1,2
(Convention du 15 juillet 1977 entre l'Etat et la Banque).								
^b Montant cumulé maximum du concours ²	190,0	210,0	190,0	210,0	190,0	210,0	190,0	210,0

N.B. — Le Rapport annuel de la B.N.B. donne en annexe, toutes les situations hebdomadaires de l'année à laquelle il se rapporte. Il comporte également un commentaire succinct des principaux postes du bilan.

¹ Avoirs pour compte des Ministres de l'Education nationale à l'Office des Chèques Postaux (loi du 11 juillet 1973 - législation de l'enseignement).

² Le « Concours spécial au Fonds des Rentes » peut prendre la forme d'une avance spéciale ou d'une souscription aux certificats émis par le Fonds des Rentes. (Protocole du 15 juillet 1977 entre le Ministre des Finances, le Fonds des Rentes et la Banque).

XIII - 11. — COMPTES DE CHEQUES POSTAUX

Source : O.C.P.

	Nombre de comptes	Avoir global ¹	Avoirs des particuliers ²	Crédit		Débit		Mouvement général	Capitaux traités sans emploi d'espèces
				Versements et divers	Virements	Chèques et divers	Virements		
	(fin de période)	(moyennes journalières) ³		(moyennes mensuelles ou mois)					
	(milliers)	(milliards de francs)							(%)
1975	1.116	139,1	65,9	249,5	450,1	248,9	450,1	1.398,7	95
1976	1.112	157,7	72,5	276,9	502,1	276,5	502,1	1.557,5	95
1977	1.112	202,7	78,9	305,5	564,3	304,2	564,3	1.738,4	95
1978	1.111	203,0	80,4	324,1	601,0	319,7	601,0	1.845,8	96
1979	1.116	212,2	80,8	348,0	645,9	348,4	645,9	1.988,1	96
1980	1.120	214,7	81,3	374,0	690,1	373,0	690,1	2.127,2	96
1981	1.190	219,0	83,4	399,2	754,6	400,9	754,6	2.309,3	96
1982	1.271	239,3	86,8	431,5	823,5	430,9	823,5	2.509,5	96
1981 3 ^e trimestre	1.166	216,5	86,8	386,3	741,6	399,7	741,6	2.269,1	96
4 ^e trimestre	1.190	213,4	81,5	399,4	741,6	386,2	741,6	2.268,8	96
1982 1 ^{er} trimestre	1.195	244,0	86,5	416,3	830,4	405,0	830,4	2.482,1	97
2 ^e trimestre	1.191	249,6	87,6	449,3	843,7	463,2	843,7	2.600,0	96
3 ^e trimestre	1.197	220,9	86,9	420,8	812,7	427,7	812,7	2.473,9	96
4 ^e trimestre	1.271	242,7	86,1	440,2	806,7	427,5	806,7	2.481,1	95
1983 1 ^{er} trimestre	1.266	249,5	86,4	442,8	872,8	434,7	872,8	2.623,1	97
2 ^e trimestre	1.265	277,2	89,6	478,2	914,3	432,9	914,3	2.739,7	97
3 ^e trimestre	1.266	270,4	88,6	411,0	784,0	444,0	784,0	2.423,1	94
1982 Octobre	1.268	223,2	86,6	422,2	743,6	413,8	743,6	2.323,3	93
Novembre	1.269	225,8	84,8	409,1	751,8	345,7	751,8	2.258,4	95
Décembre	1.271	279,2	86,9	489,2	924,8	522,9	924,8	2.861,7	96
1983 Janvier	1.270	246,1	81,9	418,9	789,2	401,2	789,2	2.398,5	97
Février	1.269	249,0	92,0	461,6	921,0	464,9	921,0	2.768,4	97
Mars	1.266	253,5	85,2	447,8	908,3	437,9	908,3	2.702,3	97
Avril	1.266	284,5	88,3	441,5	866,4	446,2	866,4	2.620,5	97
Mai	1.266	270,5	92,3	505,4	937,3	507,4	937,3	2.887,5	97
Juin	1.265	276,7	88,2	487,9	939,0	345,2	939,0	2.711,2	96
Juillet	1.265	314,4	85,5	454,7	928,5	608,4	928,5	2.920,2	97
Août	1.266	242,6	84,5	416,3	734,5	293,2	734,5	2.178,6	95
Septembre	1.266	253,6	96,2	361,9	689,1	430,5	689,1	2.170,6	91
Octobre	1.268	299,6	86,2	463,1	834,3	509,2	834,3	2.640,9	97

¹ Y compris l'avoir des particuliers et celui des comptables de l'Etat.

² Les chiffres des avoirs des particuliers à fin de période sont publiés à la situation de la dette publique (cf. tableau XVI-3a).

³ Moyenne des avoirs à la fin de chaque jour, ouvrable ou non, du mois. Quand il s'agit d'un jour non ouvrable, l'avoir repris est celui du jour ouvrable précédent.

XIII - 12. — SITUATION GLOBALE DES BANQUES¹

(milliards de francs)

Actif

Rubriques	1979 31 déc.	1980 31 déc.	1981 31 déc.	1982 31 déc.	1982 30 sept.	1983 30 sept.	1982 31 oct.	1983 31 oct.
Caisse, Banque Nationale, Chèques Postaux, C.N.C.P.	14,8	14,1	13,6	14,0	13,2	13,4	11,3	13,6
Prêts au jour le jour	42,4	38,9	49,4	63,2	68,3	84,0	41,6	90,5
Banquiers	875,3	1.133,5	1.517,9	1.790,2	1.863,3	2.034,9	1.833,9	1.998,8
Maison-mère, succursales et filiales	279,3	460,1	703,9	795,6	764,3	815,5	783,4	858,6
Autres valeurs à recevoir à court terme	40,2	39,9	45,0	41,9	46,9	51,2	49,5	45,7
Portefeuille-effets	314,4	428,8	535,3	663,6	702,2	817,5	668,9	822,9
a) Effets publics	74,5	161,0	281,1	408,4	417,8	545,8	395,3	554,4
b) Effets commerciaux ^a	239,9	267,8	254,2	255,2	284,4	271,7	273,6	268,5
Reports et avances sur titres	3,7	5,3	1,4	1,5	1,4	2,3	1,4	2,6
Débiteurs par acceptations	71,7	59,6	77,0	68,9	64,1	61,4	65,7	64,5
Débiteurs divers	909,4	1.141,9	1.478,9	1.678,6	1.676,1	1.788,7	1.700,2	1.804,0
Valeurs mobilières	604,1	626,5	657,4	713,2	691,5	848,8	707,5	875,7
a) Fonds publics belges	543,7	560,4	567,2	612,3	587,9	702,0	605,2	713,6
b) Autres titres d'emprunt	59,7	65,3	89,3	99,7	102,6	145,6	101,2	160,8
c) Actions et parts de sociétés	0,6	0,5	0,6	0,9	0,7	0,9	0,8	1,0
d) Autres valeurs mobilières	0,1	0,3	0,3	0,3	0,3	0,3	0,3	0,3
Valeurs de la réserve légale	2,0	2,2	2,5	2,8	2,8	3,2	2,8	3,2
Participations	18,2	22,9	28,6	35,3	33,5	38,4	33,8	39,7
a) Filiales	7,0	11,9	16,0	21,5	19,7	24,5	20,0	26,4
b) Autres participations	11,2	11,0	12,6	13,8	13,8	13,9	13,8	13,3
Frais de constitution et de premier établissement	1,2	1,4	1,4	1,5	1,5	1,6	1,6	1,6
Immeubles	21,3	22,3	23,1	23,5	23,4	24,6	23,5	24,6
Participations dans les filiales immobilières	1,6	1,6	1,6	1,9	1,6	1,9	1,8	1,9
Créances sur les filiales immobilières	0,1	0,1	0,1	0,1	0,1	0,0	0,1	0,0
Matériel et mobilier	3,5	3,7	4,1	5,4	5,2	6,8	5,4	7,0
Divers	91,7	103,2	150,3	177,3	189,4	186,7	184,0	184,6
Total de l'actif	3.294,9	4.106,0	5.291,5	6.078,5	6.148,8	6.780,9	6.116,4	6.839,5
^a La rubrique « Effets commerciaux » ne comprend pas les :								
— effets réescomptés auprès de la B.N.B. et des autres institutions publiques de crédit	99,8	101,3	114,4	122,3	96,2	100,1	102,9	105,3
— effets « en pension » auprès des institutions publiques de crédit	0,6	0,8	1,5	0,1	0,8	0,3	1,8	0,2

¹ La situation globale ne contient, en ce qui concerne les banques exerçant principalement leur activité à l'étranger, que les éléments d'actif des sièges belges. Les soldes

des comptes ouverts par ceux-ci au nom des sièges situés à l'étranger apparaissent sous la rubrique « Maison-mère, succursales et filiales ».

XIII - 12. — SITUATION GLOBALE DES BANQUES¹

(milliards de francs)

Passif

Rubriques	1979 31 déc.	1980 31 déc.	1981 31 déc.	1982 31 déc.	1982 30 sept.	1983 30 sept.	1982 31 oct.	1983 31 oct.
<i>Exigible :</i>								
Créanciers couverts par des sûretés réelles	5,1	4,9	5,6	7,5	7,0	5,0	8,2	4,7
a) Créanciers garantis par des privilèges ...	4,2	4,3	5,1	5,8	5,5	4,7	4,7	4,5
b) Créanciers garantis par des sûretés réelles conventionnelles	0,9	0,6	0,5	1,7	1,5	0,3	3,5	0,2
Emprunts au jour le jour	84,7	88,7	94,2	130,9	133,9	191,9	86,3	195,7
a) Couverts par des sûretés réelles	13,9	7,5	7,9	10,4	5,3	6,8	5,7	9,1
b) Non couverts par des sûretés réelles	70,8	81,2	86,3	120,5	128,6	185,1	80,6	186,6
Banquiers	1.365,2	1.903,5	2.656,9	3.062,7	3.049,9	3.312,1	3.119,7	3.388,8
Maison-mère, succursales et filiales	217,8	328,2	445,9	526,6	596,7	672,0	581,1	654,2
Acceptations	71,7	59,6	77,0	68,9	64,1	61,4	65,7	64,5
Autres valeurs à payer à court terme	21,9	27,5	28,2	34,7	34,3	41,7	36,8	41,5
Créditeurs pour effets à l'encaissement	4,5	3,7	4,6	4,8	5,0	5,2	4,9	5,4
Dépôts et comptes courants	1.192,0	1.281,4	1.452,1	1.620,8	1.636,3	1.769,3	1.579,8	1.762,0
a) A vue	357,3	356,1	388,2	422,7	433,5	462,7	404,0	464,9
b) A un mois au plus	136,1	198,2	272,7	347,9	368,5	399,3	336,9	378,7
c) A plus d'un mois	292,6	323,1	376,7	419,9	426,1	447,6	435,3	457,8
d) A plus d'un an	18,7	13,6	8,2	14,0	7,7	12,2	7,1	12,3
e) A plus de deux ans	21,2	23,3	25,0	27,9	27,5	39,9	26,2	40,2
f) Carnets de dépôts	363,9	365,6	380,0	387,1	371,6	406,1	369,0	406,6
g) Autres dépôts reçus en carnets ou livrets	2,2	1,5	1,3	1,3	1,4	1,5	1,3	1,5
Obligations et bons de caisse	145,7	193,7	238,4	293,9	278,9	346,8	280,7	346,7
Montants à libérer sur titres et participations.	1,7	1,7	1,5	1,6	1,6	1,6	1,6	1,6
Divers	99,3	114,6	170,9	195,4	211,4	218,4	220,9	217,4
<i>Total de l'exigible</i>	3.209,6	4.007,5	5.175,3	5.947,8	6.019,1	6.625,4	5.985,7	6.682,5
<i>Exigible spécial :</i>								
Passifs subordonnés	9,7	15,9	24,1	27,1	27,9	40,7	28,0	41,9
<i>Non exigible :</i>								
Capital	42,6	47,9	51,0	54,7	53,6	60,9	54,5	61,0
Fonds indisponible par prime d'émission	4,7	2,4	2,5	2,4	2,4	3,5	2,4	3,5
Réserve légale (art. 13, A.R. 185)	2,0	2,2	2,5	2,8	2,8	3,2	2,8	3,2
Réserve disponible	18,7	20,9	23,2	26,8	26,6	29,2	26,6	29,2
Autres réserves	6,5	6,5	6,8	9,5	9,5	10,3	9,4	10,4
Provisions	1,1	2,7	6,1	7,4	6,9	7,7	7,0	7,8
<i>Total du non exigible</i>	75,6	82,6	92,1	103,6	101,8	114,8	102,7	115,1
<i>Total du passif</i>	3.294,9	4.106,0	5.291,5	6.078,5	6.148,8	6.780,9	6.116,4	6.839,5

¹ La situation globale ne contient, en ce qui concerne les banques exerçant principalement leur activité à l'étranger, que les éléments de passif des sièges belges. Les soldes

des comptes ouverts par ceux-ci au nom des sièges situés à l'étranger apparaissent sous la rubrique « Maison-mère, succursales et filiales ».

XIII - 13. — MONTANTS GLOBAUX DES PAIEMENTS EFFECTUES AU MOYEN DES DEPOTS BANCAIRES A VUE EN FRANCS BELGES ET DES AVOIRS EN COMPTES DE CHEQUES POSTAUX¹

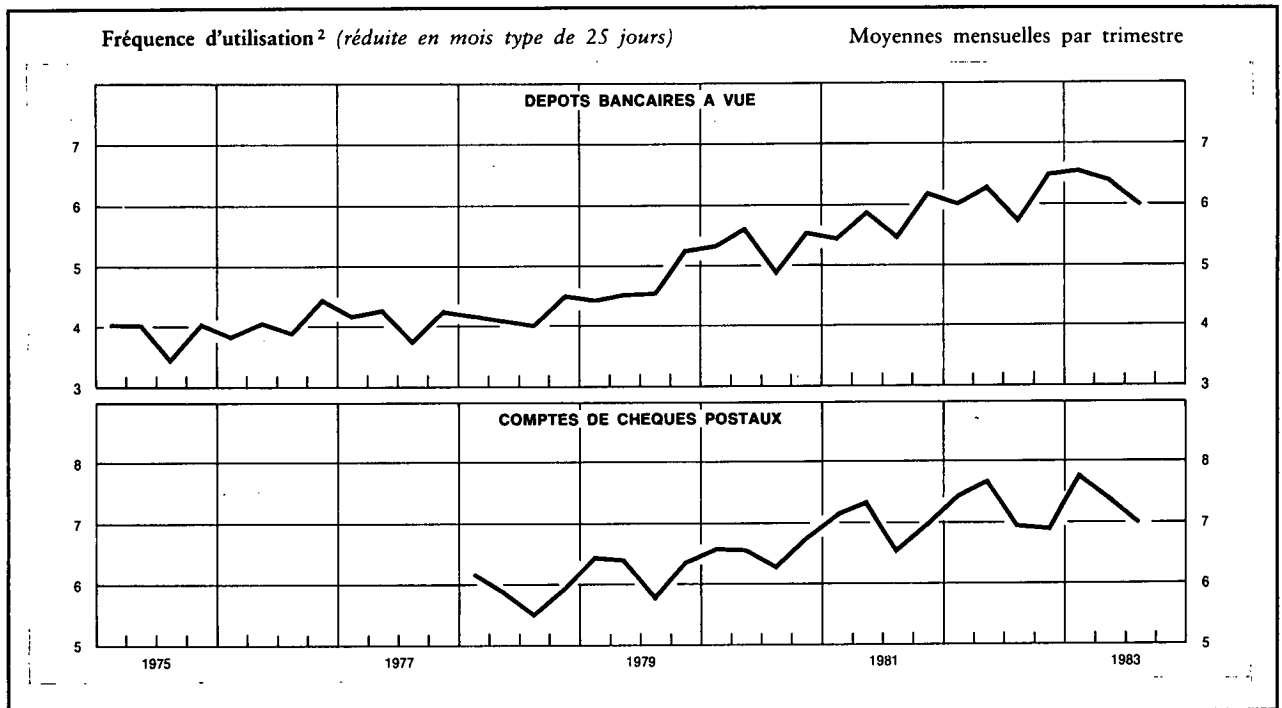

Moyennes mensuelles ou mois	Montants globaux des paiements réduits en mois type de 25 jours, effectués au moyen des			Fréquence d'utilisation ²		
	dépôts bancaires à vue ³	avoirs à l'O.C.P. ⁴	Total	brute	réduite en mois type de 25 jours	
	(milliards de francs)			dépôts bancaires à vue ³	dépôts bancaires à vue ³	avoirs à l'O.C.P. ⁴
1975	709,6	408,4	1.118,0	3,91	3,88	* 5,05
1976	828,6	449,2	1.277,8	4,13	4,08	4,94
1977	936,5	509,0	1.445,5	4,17	4,13	
1978	1.012,5	530,0	1.542,5	4,21	4,19	5,87
1979	1.150,7	567,4	1.718,1	4,71	4,67	6,25
1980	1.312,1	602,7	1.914,8	5,44	5,37	6,57
1981	1.440,4	652,9	2.093,3	5,82	5,76	7,00
1982	1.625,8	706,9	2.332,7	6,22	6,15	7,25
1981 3 ^e trimestre	1.393,0	618,0	2.011,0	5,64	5,49	6,54
4 ^e trimestre	1.551,5	638,8	2.190,3	6,30	6,22	6,98
1982 1 ^{er} trimestre	1.513,8	720,1	2.233,9	6,14	6,05	7,44
2 ^e trimestre	1.685,0	762,3	2.447,3	6,21	6,29	7,69
3 ^e trimestre	1.540,7	675,6	2.216,3	5,92	5,76	6,97
4 ^e trimestre	1.763,7	669,4	2.433,1	6,59	6,49	6,91
1983 1 ^{er} trimestre	1.751,0	756,3	2.507,3	6,65	6,57	7,79
2 ^e trimestre	1.822,3	752,8	2.575,1	6,40	6,40	7,40
3 ^e trimestre	1.750,7	709,8	2.460,5	6,16	6,00	7,02
1982 Octobre	1.600,8	562,0	2.162,8	6,16	5,92	5,88
Novembre	1.708,0	685,3	2.393,3	6,17	6,43	7,15
Décembre	1.982,4	761,0	2.743,4	7,39	7,11	7,65
1983 Janvier	1.725,9	656,0	2.381,9	6,34	6,34	7,13
Février	1.763,9	873,2	2.637,1	6,38	6,65	8,49
Mars	1.763,2	739,6	2.502,8	7,26	6,72	7,67
Avril	1.773,8	695,1	2.468,9	6,49	6,49	6,92
Mai	1.827,8	906,1	2.733,9	6,16	6,41	8,63
Juin	1.865,2	657,1	2.522,3	6,55	6,30	6,60
Juillet	1.724,7	908,3	2.633,0	5,75	5,75	9,40
Août	1.808,4	497,2	2.305,6	6,48	6,23	5,09
Septembre	1.719,1	723,8	2.442,9	6,27	6,03	6,64
Octobre	1.876,8	650,4	2.527,2	6,49	6,24	6,71

¹ Approximations données par le total des débits portés en compte (y compris les comptes appartenant à des étrangers ainsi que les débits correspondant à des paiements à l'étranger).

² La fréquence d'utilisation est obtenue en divisant le montant des inscriptions au débit des comptes de dépôts bancaires à vue en francs belges ou des comptes de chèques postaux des particuliers et des comptables extraordinaires de l'Etat par les avoirs moyens de ces comptes au cours de la période envisagée.

³ Les banques participant à l'élaboration de la statistique représentent, mesuré d'après l'importance des dépôts à vue en francs belges de leur clientèle non-bancaire, environ 85 % de l'ensemble des banques.

⁴ Les données brutes ont été rectifiées pour éliminer les virements qui constituent double emploi du fait de l'organisation comptable de l'Etat et qu'il a été possible de recenser.

N.B. — Méthode d'élaboration : voir *Bulletin d'Information et de Documentation*, XXV^e année, tome II, n° 4, octobre 1950, p. 222.

Références bibliographiques : *Rapports annuels de la B.N.B. — Moniteur belge* : Situation globale des banques. — *Annuaire statistique de la Belgique. — Bulletin de Statistique de l'I.N.S. — Statistiques économiques belges 1960-1970. — Bulletin d'Information et de Documentation* : XL^e année, tome I, n° 1, janvier 1965, p. 21 ; XLII^e année, tome I, n° 1, janvier 1967, p. 19 ; tome II, n° 3, septembre 1967, p. 241. — *Rapports annuels de la Commission bancaire*.

XIV. — INTERMEDIAIRES FINANCIERS AUTRES QUE PRINCIPALEMENT MONETAIRES

4. — PRINCIPAUX ACTIFS ET PASSIFS DU FONDS DES RENTES

(milliards de francs)

Source : Rapports annuels du Fonds des Rentes.

Fin de période	ACTIFS					PASSIFS			
	Portefeuille			Solde créditeur à la B.N.B.	Prêts d'argent à très court terme	Certificats du Fonds des Rentes	Emprunts d'argent à très court terme	Solde débiteur à la B.N.B.	
	Valeurs cotées	Certificats de trésorerie tranche B	Autres certificats de trésorerie					Avances ordinaires	Avances spéciales
	valeur nominale								
1974	12,2	9,1	0,0	0,0	0,7	18,1	0,0	0,0	
1975	17,9	6,0	0,0	0,0	2,8	20,1	0,3	2,9	
1976	14,9	6,0	1,4	0,0	0,0	15,7	0,0	3,6	
1977	17,5	—	2,8	0,0	0,0	7,0	0,0	7,4	2,8
1978	22,3	—	16,0	0,0	0,0	5,2	0,0	13,9	16,0
1979	33,1	—	52,5	0,0	0,0	7,1	0,0	23,2	52,5
1980 Septembre	32,0	—	67,2	0,0	0,0	23,0	0,0	4,3	67,2
Décembre	29,7	—	77,1	0,0	0,0	18,3	0,0	9,9	77,1
1981 Mars	31,8	—	108,6	0,0	0,0	28,3	0,0	0,0	107,1
Juin	31,7	—	122,1	0,0	0,0	28,7	0,0	0,1	122,1
Septembre	27,7	—	134,5	0,0	0,0	24,1	0,0	0,0	132,9
Décembre	25,2	—	151,9	0,0	0,0	28,0	0,0	0,0	149,5
1982 Janvier	24,3	—	149,1	0,0	0,0	28,3	0,0	0,0	143,5
Février	24,7	—	172,5	0,0	0,0	28,4	0,0	0,0	165,4
Mars	23,8	—	167,1	0,0	0,0	27,2	0,0	0,0	159,1
Avril	21,7	—	176,1	0,0	0,0	22,8	0,0	0,0	168,3
Mai	21,7	—	199,5	0,0	0,0	24,4	0,0	0,0	188,3
Juin	22,7	—	175,0	0,0	0,0	24,7	0,0	0,0	174,3
Juillet	20,3	—	165,3	0,0	0,0	29,0	0,0	0,0	154,5
Août	19,0	—	178,5	0,0	0,0	29,4	0,0	0,0	164,7
Septembre	19,3	—	176,5	0,0	0,0	26,1	0,0	0,0	164,6
Octobre	18,8	—	182,2	0,0	0,0	27,7	0,0	0,0	165,9
Novembre	17,2	—	174,7	0,0	0,0	27,2	0,0	0,0	156,1
Décembre	16,6	—	192,4	0,0	0,0	28,9	0,0	0,0	181,1

XIV - 5. — CAISSE GENERALE D'EPARGNE ET DE RETRAITE

5a. — Caisse d'épargne — Opérations des ménages

Source : CGER.

(milliards de francs)

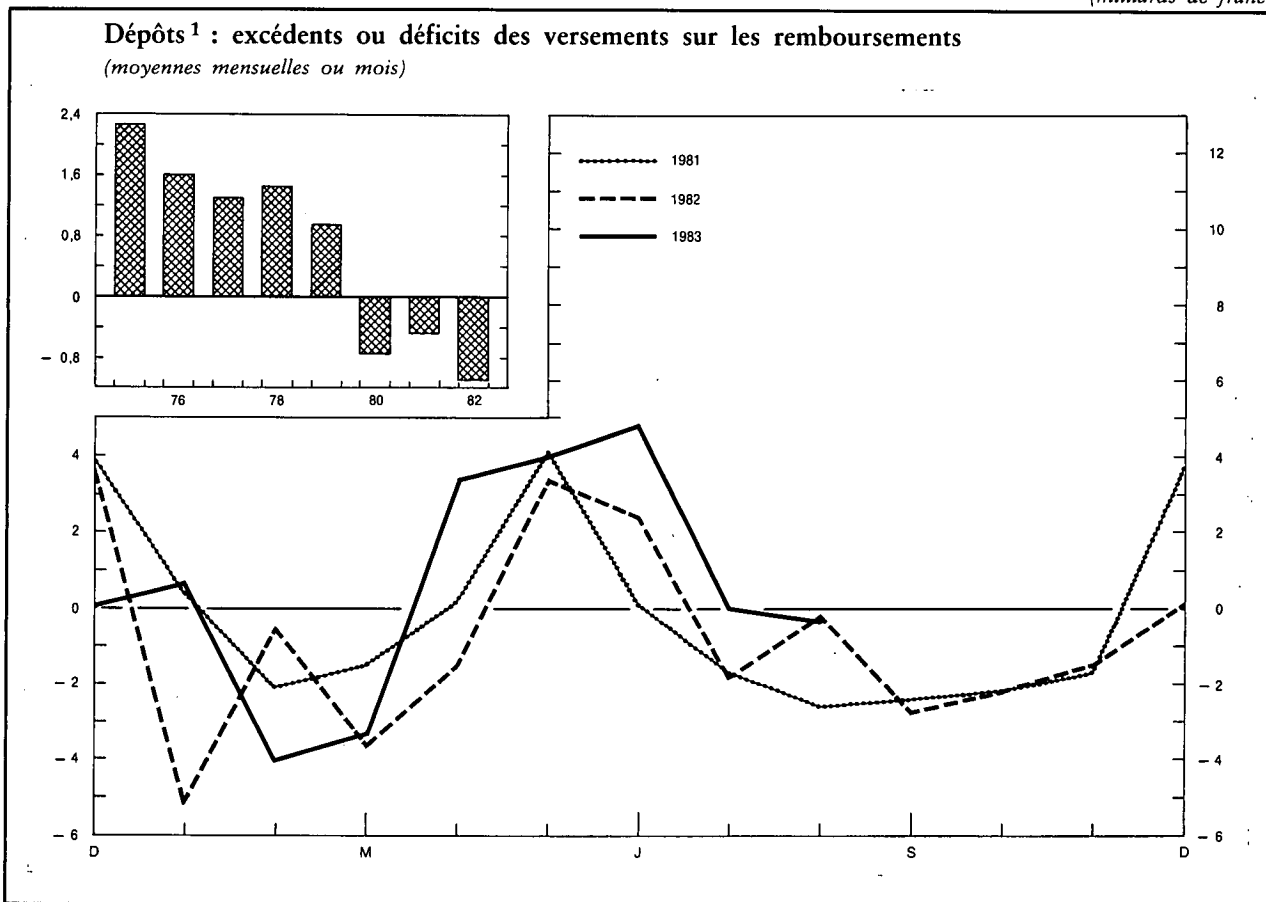

Périodes	Dépôts ¹			Solde ⁴	Bons d'épargne ²	Total
	Versements ³	Remboursements	Excédents ou déficits		Montant en circulation	
	(1)	(2)	(3) = (1) - (2)	(4)	(5)	(6) = (4) + (5)
1975	244,4	216,9	27,5	287,5	39,9	327,4
1976	302,4	283,1	19,3	319,5	49,5	369,0
1977	371,3	355,7	15,6	348,9	65,4	414,3
1978	488,8	471,4	17,4	380,3	78,6	458,9
1979	638,8	627,3	11,5	408,6	95,4	504,0
1980	848,5	857,4	- 8,9	419,1	123,5	542,6
1981	989,9	995,6	- 5,7	433,0	149,0	582,0
1982	1.130,8	1.144,0	- 13,2	439,8	180,8	620,6
1981 2 ^e trimestre	257,6	253,2	4,4	420,3	140,5	560,8
3 ^e trimestre	224,1	230,8	- 6,7	413,6	144,2	557,8
4 ^e trimestre	271,1	271,3	- 0,2	433,0	149,0	582,0
1982 1 ^{er} trimestre	265,8	275,0	- 9,2	423,8	158,8	582,6
2 ^e trimestre	282,5	278,2	4,3	428,1	164,8	592,9
3 ^e trimestre	264,6	269,3	- 4,7	423,4	172,4	595,8
4 ^e trimestre	317,9	321,5	- 3,6	439,8	180,8	620,6
1983 1 ^{er} trimestre	319,6	326,2	- 6,6	433,2	194,1	627,3
2 ^e trimestre	330,8	318,6	12,2	445,4	202,5	647,9
1982 Août	81,5	81,7	- 0,2	426,1	168,9	595,0
Septembre	90,5	93,2	- 2,7	423,4	172,4	595,8
Octobre	92,5	94,7	- 2,2	421,2	173,8	595,0
Novembre	95,4	96,9	- 1,5	419,7	175,6	595,3
Décembre	130,0	129,9	0,1	439,8	180,8	620,6
1983 Janvier	102,4	101,7	0,7	440,5	185,3	625,8
Février	105,7	109,7	- 4,0	436,5	192,8	629,3
Mars	111,5	114,8	- 3,3	433,2	194,1	627,3
Avril	108,5	105,1	3,4	436,6	197,9	634,5
Mai	103,9	99,9	4,0	440,6	200,5	641,1
Juin	118,4	113,6	4,8	445,4	202,5	647,9
Juillet	97,2	97,2	0,0	445,4	205,0	650,4
Août	99,0	99,3	- 0,3	445,1	207,3	652,4

¹ Dépôts ordinaires, y compris les dépôts sur livrets d'épargne-logement, dépôts à terme, dépôts à court terme et à préavis, livrets de dotation et dépôts à vue.

² Y compris les bons de croissance et de capitalisation.

³ Y compris les intérêts échus des dépôts à terme.

⁴ Y compris les intérêts capitalisés des dépôts ordinaires et à vue de l'exercice. Pour l'année 1982, les intérêts capitalisés s'élevaient à 20,0 milliards.

XIV - 5. — CAISSE GENERALE D'EPARGNE ET DE RETRAITE

5b. — Principales rubriques des bilans de la Caisse d'Epargne

(milliards de francs)

Source : CGER.

	1973 31 déc.	1974 31 déc.	1975 31 déc.	1976 31 déc.	1977 31 déc.	1978 31 déc.	1979 31 déc.	1980 31 déc.	1981 31 déc.
ACTIF									
Disponible ¹	3,0	2,1	2,5	3,3	4,6	5,2	6,1	6,9	7,4
Placements provisoires :									
Effets sur la Belgique	48,4	50,8	53,6	60,9	65,9	69,3	78,4	97,9	132,8
Avances à l'industrie	11,3	10,5	12,1	7,0	0,7	—	—	—	—
Crédit agricole	0,0	0,0	0,0	0,0	0,0	0,0	0,0	0,0	0,0
Crédit d'exportation	3,6	4,9	4,2	6,5	4,9	7,0	9,5	12,2	11,2
Prêts sur nantissement	0,0	0,0	0,0	0,0	0,0	0,0	0,0	0,0	0,0
Prêts personnels	1,1	1,0	1,2	2,0	4,4	6,8	8,8	9,3	7,8
Acceptations bancaires	1,9	0,3	3,6	2,1	5,2	0,9	4,8	2,4	0,8
Certificats de Trésorerie et du Fonds des Rentes	16,5	15,0	36,7	23,2	26,8	21,3	15,8	30,4	67,3
Prêts au jour le jour	2,2	2,7	2,8	1,4	0,6	2,5	0,4	0,4	0,7
Total ...	85,0	85,2	114,2	103,1	108,5	107,8	117,7	152,6	220,6
Placements définitifs :									
Dette directe de l'Etat	37,5	47,2	55,2	64,6	71,7	80,9	87,2	87,8	86,6
Dette indirecte de l'Etat et valeurs garanties par l'Etat	40,0	55,8	61,2	77,9	92,6	110,7	116,1	107,0	98,7
Obligations du Crédit Communal, de provinces, villes et communes	8,9	9,2	11,3	12,7	13,1	13,5	13,3	12,9	10,5
Obligations de sociétés belges et divers	6,0	6,2	9,6	10,8	11,6	12,1	12,0	11,3	10,5
Avances à l'Etat résultant du paiement des allocations complémentaires aux prisonniers politiques et avances à l'Œuvre nationale des invalides de la guerre, divers	1,1	1,2	1,2	2,2	2,3	2,3	1,4	1,5	1,4
Prêts hypothécaires	29,2	37,6	44,1	55,1	67,8	81,2	96,8	107,2	112,8
Crédit agricole	6,8	7,2	7,6	8,8	10,0	11,0	12,0	12,8	13,2
Avances à la S.N.L., aux sociétés agréées et aux communes en vue de la construction d'habitations sociales	36,4	38,3	42,0	47,4	52,6	59,3	64,4	68,4	69,5
Ouvertures de crédit (Industriel, agricole, professionnel et universitaire)	24,9	31,7	37,6	53,4	64,2	71,1	74,2	79,1	79,5
Total ...	190,8	234,4	269,8	332,9	385,9	442,1	477,4	488,0	482,7
Revenus échus sur placements et prorata d'intérêts	7,9	9,4	11,0	13,1	15,7	15,1	16,5	18,4	20,8
Valeurs échues du portefeuille	13,0	3,8	3,9	7,4	5,7	1,8	3,2	1,8	4,3
Réserve monétaire à la B.N.B.	5,1	2,2	—	—	—	—	—	—	—
Divers	15,1	19,7	24,9	4,7	5,1	5,3	10,2	12,0	14,1
Total de l'actif ...	319,9	356,8	426,3	464,5	525,5	577,3	631,1	679,7	749,9
PASSIF									
<i>Exigible :</i>									
Dépôts sur livrets et bons d'épargne ² :									
Particuliers	245,6	270,7	327,5	369,2	414,7	459,4	504,4	543,3	583,3
Etablissements publics et autres	27,0	29,8	31,0	36,7	43,1	48,4	43,9	56,4	69,8
Total ...	272,6	300,5	358,5	405,9	457,8	507,8	548,3	599,7	653,1
Dépôts en comptes courants ²	10,0	13,4	19,9	27,5	33,7	30,5	39,7	35,0	52,6
Fonds de développement des universités libres	3,6	6,0	7,2	9,9	11,9	14,7	17,6	21,1	21,1
<i>Non exigible :</i>									
Fonds de dotation, fonds de prévisions diverses, fonds de réserve et provisions	21,5	21,2	20,7	19,7	20,4	21,9	24,2	22,7	22,0
Divers	12,2	15,7	20,0	1,5	1,7	2,4	1,3	1,2	1,1
Total du passif ...	319,9	356,8	426,3	464,5	525,5	577,3	631,1	679,7	749,9

¹ Cette rubrique comprend principalement les avoirs en caisse et les comptes à la B.N.B. et à l'O.C.P.

² Y compris les intérêts capitalisés

XIV - 5. — CAISSE GENERALE D'EPARGNE ET DE RETRAITE

5c. — Principales rubriques des bilans des Caisses de Retraite

(milliards de francs)

Source : CGER.

	1973 31 déc.	1974 31 déc.	1975 31 déc.	1976 31 déc.	1977 31 déc.	1978 31 déc.	1979 31 déc.	1980 31 déc.	1981 31 déc.
ACTIF									
Portefeuille :									
Dette directe de l'Etat	8,5	8,8	8,5	8,4	8,2	9,4	7,9	7,8	5,7
Dette indirecte de l'Etat et valeurs garanties par l'Etat	13,7	13,2	14,1	13,3	13,5	12,6	13,8	13,9	13,4
Obligations du Crédit Communal, de provinces, villes et communes	0,6	0,5	0,5	0,4	0,4	0,3	0,3	0,3	0,2
Obligations de sociétés belges et divers	0,4	0,4	0,4	0,4	0,4	0,4	0,4	0,4	0,3
Total ...	23,2	22,9	23,5	22,5	22,5	22,7	22,4	22,4	19,6
PASSIF									
Fonds des Rentes ¹ et réserves mathématiques ²	23,1	23,2	23,4	23,2	23,0	22,9	22,6	22,5	15,4
Fonds de réserve	1,0	1,1	1,1	1,1	1,2	1,2	1,2	1,1	0,8
Total ...	24,1	24,3	24,5	24,3	24,2	24,1	23,8	23,6	16,2

¹ Le Fonds des Rentes comprend les réserves représentatives des rentes assurées dans le cadre de la « Loi générale ». Ces réserves englobent les réserves mathématiques, de sécurité et de gestion, ainsi que les provisions, mais pas les réserves représentatives des rentes constituées en vertu de la loi du 10 mars 1865, qui figurent aux bilans de la Caisse d'Assurances sur la vie, sous la rubrique « Réserves mathématiques et provisions ».

² Les réserves mathématiques pures ont été majorées de chargements pour frais de services des rentes, et pour marge de sécurité et frais d'administration.

XIV - 5. — CAISSE GENERALE D'EPARGNE ET DE RETRAITE

5d. — Principales rubriques des bilans de la Caisse d'Assurance sur la Vie

(milliards de francs)

Source : CGER.

	1973 31 déc.	1974 31 déc.	1975 31 déc.	1976 31 déc.	1977 31 déc.	1978 31 déc.	1979 31 déc.	1980 31 déc.	1981 31 déc.
ACTIF									
Portefeuille :									
Dette directe de l'Etat	4,0	4,4	4,7	4,7	4,7	4,7	2,9	2,6	2,4
Dette indirecte de l'Etat et valeurs garanties par l'Etat	7,3	6,9	6,7	6,3	6,3	6,0	7,9	9,5	10,8
Obligations du Crédit Communal, de provinces, villes et communes	0,0	0,0	0,0	0,0	0,0	0,0	0,0	0,0	0,0
Obligations de sociétés belges	0,1	0,1	0,1	0,1	0,1	0,4	0,7	0,7	0,7
Prêts hypothécaires	1,9	3,0	4,5	6,9	9,1	11,5	14,2	16,1	17,8
Habitations sociales : Avances aux sociétés agréées et à la Société Nationale du Logement	2,1	2,1	2,2	2,2	2,2	2,1	2,0	1,9	1,8
Total ...	15,4	16,5	18,2	20,2	22,4	24,7	27,7	30,8	33,5
PASSIF									
Réserves mathématiques et provisions ¹	10,1	11,0	12,4	14,1	16,2	18,3	20,8	22,9	24,9
Fonds de réserve et de répartition	5,5	5,9	6,3	6,6	6,8	7,2	7,7	8,6	9,6
Total ...	15,6	16,9	18,7	20,7	23,0	25,5	28,5	31,5	34,5

¹ Y compris les réserves représentatives des rentes constituées en vertu de la loi du 16 mars 1865.

XIV - 6. — SOCIETE NATIONALE DE CREDIT A L'INDUSTRIE

Principales rubriques des bilans au 31 décembre

(milliards de francs)

Source : Rapports annuels de la S.N.C.I.

	1974	1975	1976	1977	1978	1979	1980	1981	1982
ACTIF									
IMMOBILISE	0,2	0,2	0,2	1,6	1,6	1,8	2,1	1,9	1,6
DISPONIBLE ET REALISABLE :									
Placements provisoires	18,0	22,1	16,2	41,4	26,6	13,1	24,0	29,2	47,7
Encours des crédits :									
A. Crédits financés par l'Institution pour compte propre :									
Crédits d'investissement à long et moyen terme :									
1. garantis par l'Etat belge	36,9	40,8	50,1	59,7	75,7	82,9	98,1	87,9	97,7
2. garantis par banques et organismes financiers ..	44,1	44,9	51,2	52,7	50,3	51,5	50,9	43,9	36,2
3. dont le risque est à charge de l'Institution	60,2	63,2	66,9	66,7	68,0	69,5	71,6	71,6	68,2
Crédits commerciaux	2,7	5,3	6,4	5,7	4,7	7,0	5,1	5,1	9,4
Crédits d'exportation payables à moyen et à long terme	8,3	7,4	11,7	9,0	12,9	17,4	22,4	20,5	22,5
Financement des engagements pris par l'Etat belge pour la sidérurgie	—	—	—	—	—	10,3	19,8	51,9	55,2
Autres ¹	0,7	0,6	0,4	0,4	0,3	0,3	0,3	0,3	0,4
B. Crédits gérés pour compte de l'Etat belge :									
1. opérations du Fonds de l'Armement et des Constructions maritimes	6,5	8,9	11,4	13,4	18,3	22,0	27,0	31,5	35,6
2. autres ²	1,5	1,4	1,6	1,4	1,2	1,1	1,0	0,9	0,8
Débiteurs divers	2,2	2,2	2,5	3,4	3,4	5,3	9,2	7,9	11,5
Fonds publics et participations	2,7	2,7	3,0	3,0	3,0	3,0	3,9	4,2	7,4
Divers	1,5	1,8	1,5	0,9	1,9	5,3	5,8	8,9	10,3
Total de l'actif ...	185,5	201,5	223,1	259,3	267,9	290,5	341,2	365,7	404,5
PASSIF									
NON EXIGIBLE	1,6	1,6	1,6	1,5	1,6	3,5	3,4	3,9	4,7
EXIGIBLE :									
Obligations	115,1	119,7	133,6	163,5	163,4	181,3	208,0	215,9	229,7
Bons de caisse	22,3	27,4	28,3	32,3	32,4	30,4	36,7	47,0	57,4
Dépôts et emprunts divers	22,3	22,7	26,7	26,3	28,3	28,4	38,6	37,9	42,7
Effets réescomptés	3,9	7,4	6,1	5,5	5,7	6,5	5,6	4,6	4,1
Créditeurs divers			3,9	4,4	5,4	6,4	7,0	7,4	9,8
Provisions pour charge et risques divers	4,5	4,6	2,3	2,5	2,8	1,2	2,0	3,2	4,4
Etat belge :									
1. Fonds de l'Armement et des Constructions maritimes	6,5	8,9	11,4	13,4	18,3	22,0	27,0	31,5	35,6
2. Autres ³	1,3	1,2	1,2	1,0	0,9	0,9	0,9	0,8	0,8
Divers	8,0	8,0	8,0	8,9	9,1	9,9	12,0	13,5	15,3
Total du passif ...	185,5	201,5	223,1	259,3	267,9	290,5	341,2	365,7	404,5

¹ Crédits de restauration (Dommages de guerre et Inondations) et crédits sous forme de location-financement.

² Crédits d'aide aux entreprises en difficulté et à la presse, crédits financés par le Fonds d'Aide Marshall, par le Fonds d'Aide à l'Industrie charbonnière et du Fonds d'Aide aux ex-colons belges rentrés d'Afrique.

³ Fonds d'Aide Marshall, Fonds d'Aide à l'Industrie charbonnière et Fonds d'Aide aux ex-colons belges rentrés d'Afrique.

XIV - 7. — SITUATION GLOBALE DES CAISSES D'ÉPARGNE PRIVÉES

(milliards de francs)

Actif

Rubriques	1979 31 déc.	1980 31 déc.	1981 31 déc.	1982 31 déc.	1982 30 sept.	1983 30 sept.	1982 31 oct.	1983 31 oct.
Caisse, B.N.B. Chèques Postaux	3,4	3,4	3,0	2,8	2,5	2,9	2,6	2,7
Prêts au jour le jour	1,2	2,0	1,8	0,8	0,9	0,3	1,5	2,0
Avoirs auprès d'intermédiaires financiers	12,7	13,4	23,3	31,9	25,7	20,8	27,6	26,3
Créances et valeurs à court terme (maximum un mois)	2,9	3,9	3,8	5,6	4,3	4,5	4,0	4,1
Effets de commerce et factures	6,0	6,0	7,5	8,2	6,0	4,9	5,4	5,0
Débiteurs par acceptations	0,3	0,1	1,5	0,8	0,9	0,2	0,4	0,4
Avances, ouvertures de crédit et prêts non hypothécaires	50,3	54,9	59,2	69,2	66,1	79,6	67,9	78,8
Portefeuille-titres et participations	204,5	226,8	274,3	340,7	321,9	407,0	324,3	418,7
a) Certificats du Trésor et du Fonds des Rentes émis à un an au plus	(2,4)	(6,7)	(29,2)	(33,8)	(36,8)	(40,6)	(29,3)	(47,2)
b) Fonds publics belges et valeurs assimilées visés à l'article 12, § 1 ^{er} , 4 ^o , des dispositions coordonnées :								
1. Dettes directe et indirecte de l'Etat belge	(88,4)	(99,2)	(113,8)	(132,0)	(124,4)	(171,1)	(133,1)	(173,3)
2. Autres fonds publics et valeurs assimilées	(89,4)	(96,0)	(102,1)	(140,9)	(128,4)	(150,4)	(129,9)	(152,7)
c) Obligations de sociétés belges	(16,9)	(17,5)	(19,6)	(20,5)	(20,2)	(22,8)	(19,9)	(23,3)
d) Actions, parts ou participations de sociétés belges	(4,8)	(4,8)	(5,3)	(5,9)	(5,6)	(7,6)	(5,6)	(7,7)
e) Autres valeurs	(2,6)	(2,6)	(4,3)	(7,6)	(6,5)	(14,5)	(6,5)	(14,5)
Prêts et ouvertures de crédit hypothécaires	242,4	255,6	255,7	254,0	255,5	250,4	254,4	249,8
Actionnaires ou sociétaires	3,4	3,4	3,4	3,3	3,4	3,3	3,4	3,2
Débiteurs divers	4,2	3,2	2,9	3,4	3,1	4,3	3,3	4,7
Divers	0,5	0,4	0,4	0,4	0,4	0,4	0,4	0,4
Total du disponible et réalisable	531,8	573,1	636,8	721,1	690,7	778,6	695,2	796,1
Frais d'établissement et autres immobilisations incorporelles	0,0	0,1	0,2	0,1	0,2	0,2	0,2	0,2
Immeubles et terrains	5,4	6,1	6,8	7,5	7,2	7,8	7,2	7,9
Leasing immobilier	0,8	0,9	0,8	0,6	0,6	0,6	0,6	0,6
Matériel et mobilier	0,5	0,6	0,7	0,8	0,8	1,0	0,9	1,0
Leasing mobilier	0,3	0,3	0,5	0,8	0,7	1,0	0,7	1,4
Cautionnements imposés par la loi	0,0	0,0	0,0	0,0	0,0	0,0	0,0	0,0
Total de l'immobilisé	7,0	8,0	9,0	9,8	9,5	10,6	9,6	11,1
Comptes transitoires ¹	13,5	15,3	18,5	24,0	22,2	26,7	22,9	29,1
Total de l'actif	552,3	596,4	664,3	754,9	722,4	815,9	727,7	836,3
dont : affectés par privilège à la garantie du remboursement des fonds d'épargne visés à l'article 1 ^{er} des dispositions coordonnées	511,3	553,8	613,1	696,8	667,2	754,2	670,8	771,3
valeur utile d'affectation après déduction des passifs concernant ces placements	501,5	542,4	602,0	684,4	653,5	741,2	658,3	757,5

¹ Y compris les comptes de résultats

XIV - 7. — SITUATION GLOBALE DES CAISSES D'EPARGNE PRIVEES

(milliards de francs)

Passif

Rubriques	1979 31 déc.	1980 31 déc.	1981 31 déc.	1982 31 déc.	1982 30 sept.	1983 30 sept.	1982 31 oct.	1983 31 oct.
Fonds d'épargne visés à l'article 1 ^{er} des dispositions coordonnées, remboursables dans des délais :								
a) n'excédant pas deux ans	349,1	348,6	380,3	416,7	387,8	426,8	391,3	442,8
b) excédant deux ans mais inférieurs à cinq ans	32,3	44,2	61,3	85,5	80,5	99,9	81,9	100,8
c) de cinq ans ou plus	113,7	141,8	155,5	174,6	169,3	195,7	170,7	196,6
Réserves techniques	0,8	0,8	0,8	0,8	0,8	0,3	0,8	0,3
Fonds de reconstitution	4,2	4,8	5,2	6,1	6,0	6,3	6,0	6,5
Créanciers couverts par des sûretés réelles	0,9	1,1	1,2	1,4	0,7	0,7	0,6	0,6
Emprunts :								
a) au jour le jour	0,1	0,1	0,1	0,2	1,0	0,4	0,0	0,5
b) auprès de la B.N.B.	0,0	0,1	0,1	0,2	0,0	0,0	0,1	0,0
c) auprès d'autres intermédiaires financiers	1,5	2,8	1,0	1,2	1,5	3,1	1,2	3,1
Acceptations	0,0	0,0	0,0	0,0	0,0	0,0	0,0	0,0
Réescompteurs	2,7	2,2	5,0	4,8	2,4	0,4	1,6	0,8
Mobilisation d'actifs	0,5	0,4	0,3	0,2	0,2	0,2	0,2	0,2
Autres engagements à un mois maximum	1,9	2,1	2,1	2,3	1,1	1,7	1,0	1,5
Créditeurs divers	1,5	1,8	1,7	1,8	2,1	2,3	1,8	2,0
Provisions pour charges	4,9	3,5	3,5	4,1	3,4	4,4	3,4	4,0
Divers	0,5	0,4	0,4	0,4	0,4	0,3	0,4	0,4
Total de l'exigible	514,6	554,7	618,5	700,3	657,2	742,5	661,0	760,1
Fonds propres :								
a) capital	8,8	8,9	9,1	9,6	9,4	9,8	9,4	10,0
b) réserve légale	0,7	0,8	0,8	0,8	0,8	0,8	0,8	0,9
c) autres réserves	10,4	10,7	11,5	12,6	12,0	13,6	12,1	13,5
Comptes de redressements d'actifs	3,8	4,1	4,5	5,8	5,0	5,4	5,0	5,4
Comptes transitoires ¹	14,0	17,2	19,9	25,8	38,0	43,8	39,4	46,4
Total du passif	552,3	596,4	664,3	754,9	722,4	815,9	727,7	836,3

¹ Y compris les comptes de résultats

XIV - 8. — CREDIT COMMUNAL DE BELGIQUE

(milliards de francs)

Source : *Crédit Communal de Belgique*

Périodes	Financement des dépenses d'investissement des pouvoirs régionaux et locaux et des organismes des secteurs provincial et communal										Opérations en comptes courants des pouvoirs régionaux et locaux et des organismes des secteurs provincial et communal (dépenses ordinaires)			
	Comptes « Subsidés et Fonds d'Emprunts »								Dettes à court, moyen et long terme envers le Crédit Communal de Belgique (à fin de période)	Engagements de crédits du Crédit Communal de Belgique (à fin de période)	Moyenne des soldes globaux journaliers		Total des paiements effectués par le débit de ces comptes	
	Solde disponible au début de la période	Versements			Prélèvements			Solde disponible à la fin de la période			créditeurs	débiteurs		
		Fonds d'emprunts mis à la disposition des emprunteurs	Subventions versées en capital par l'Etat et les provinces et autres recettes	Total	Pour remboursements d'emprunts	Pour paiement de dépenses extraordinaires	Total							
(1)	Emprunts dont les charges sont supportées par les emprunteurs	Emprunts dont les charges sont remboursées aux emprunteurs par l'Etat	(4)	(2)+(3)+(4)=(5)	(6)	(7)	(6)+(7)=(8)	(1)+(5)-(8)=(9)	(10)	(11)	(12)	(13)	(14)	
1973	11,1	25,9	3,7	6,7	36,3	0,8	33,5	34,3	13,1	178,6	20,5	5,9	12,0	125,2
1974	13,1	31,5	4,7	9,3	45,5	0,9	42,2	43,1	15,5	204,4	18,0	7,6	17,5	152,1
1975	15,5	35,8	5,3	10,5	51,6	1,1	47,6	48,7	18,4	234,5	24,0	7,4	25,8	198,6
1976	18,4	42,2	6,0	11,8	60,0	1,5	56,7	58,2	20,2	272,0	25,1	8,5	31,1	228,3
1977	20,2	33,1	8,1	16,5	57,7	3,2	54,3	57,5	20,4	303,0	26,1	9,1	30,3	285,1
1978	20,4	38,6	7,8	16,8	63,2	4,1	57,2	61,3	22,3	331,0	30,8	11,1	31,6	315,3
1979	22,3	42,8	10,2	15,1	68,1	4,4	60,0	64,4	26,0	366,9	35,3	14,4	38,4	361,2
1980	26,0	46,9	12,8	26,1	85,8	1,8	84,1	85,9	25,9	403,4	37,3	21,9	49,0	590,3
1979 3 ^e trimestre	26,4	11,0	2,5	3,2	16,7	1,0	14,7	15,7	27,4	357,1	33,6	11,0	42,6	81,6
4 ^e trimestre	27,4	11,7	3,4	4,7	19,8	1,4	19,8	21,2	26,0	366,9	35,3	21,4	36,6	118,2
1980 1 ^{er} trimestre	26,0	11,7	3,1	6,1	20,9	0,4	19,5	19,9	27,0	373,6	39,2	26,2	44,3	159,0
2 ^e trimestre	27,0	11,0	2,8	7,5	21,3	0,3	19,8	20,1	28,2	383,7	38,8	26,0	48,2	150,0
3 ^e trimestre	28,2	11,5	3,3	6,0	20,8	0,4	20,3	20,7	28,3	393,4	40,0	17,8	52,1	150,4
4 ^e trimestre	28,3	12,7	3,6	6,5	22,8	0,7	24,5	25,2	25,9	403,4	37,3	17,8	51,6	130,9
1981 1 ^{er} trimestre	25,9	11,7	3,4	6,0	21,1	0,3	20,0	20,3	26,7	411,6	35,0	19,1	61,6	166,4
2 ^e trimestre	26,7	9,7	3,1	5,3	18,1	0,3	18,2	18,5	26,3	421,0	35,9	16,8	63,0	132,2
3 ^e trimestre	26,3	12,2	2,7	5,5	20,4	0,4	20,4	20,8	25,9	431,9	35,4	15,8	63,9	155,3
1980 Novembre ..	28,1	3,4	0,9	1,4	5,7	0,1	7,0	7,1	26,7	397,2	39,5	18,2	51,0	38,7
Décembre ...	26,7	5,3	1,3	2,8	9,4	0,5	9,7	10,2	25,9	403,4	37,3	20,6	51,6	45,0
1981 Janvier	25,9	4,6	0,6	2,1	7,3	0,1	6,8	6,9	26,3	401,4	35,0	19,8	59,9	67,3
Février	26,3	3,2	1,0	1,8	6,0	0,1	6,4	6,5	25,8	406,1	33,5	20,7	60,8	45,2
Mars	25,8	3,9	1,8	2,1	7,8	0,1	6,8	6,9	26,7	411,6	35,0	16,8	64,0	53,9
Avril	26,7	3,1	1,1	2,0	6,2	0,1	4,9	5,0	27,9	411,4	37,2	18,2	62,4	50,6
Mai	27,9	3,0	0,7	1,5	5,2	0,1	6,0	6,1	27,0	415,8	36,7	16,1	63,6	39,2
Juin	27,0	3,6	1,3	1,8	6,7	0,1	7,3	7,4	26,3	421,0	35,9	16,1	63,1	42,4
Juillet	26,3	3,6	1,0	1,8	6,4	0,1	6,8	6,9	25,8	419,8	39,2	20,9	63,2	74,9
Août	25,8	4,2	0,8	1,3	6,3	0,2	6,2	6,4	25,7	426,5	36,9	13,6	64,7	38,9
Septembre ..	25,7	4,4	0,9	2,4	7,7	0,1	7,4	7,5	25,9	431,9	35,4	12,8	63,8	41,5
Octobre	25,9	3,8	1,2	1,6	6,6	0,2	7,1	7,3	25,2	443,8	33,5	15,5	60,8	56,8
Novembre ..	25,2	3,7	0,9	2,9	7,5	0,1	8,4	8,5	24,2	457,9	34,0	14,9	59,2	56,2

XIV - 9. — COMPAGNIES D'ASSURANCES SUR LA VIE

Principales rubriques des bilans

(milliards de francs)

Source : M.A.E., Office de contrôle des Assurances

	1973	1974	1975	1976	1977	1978	1979	1980	1981
Sociétés belges									
ACTIF									
Immeubles	15,9	16,3	18,1	21,7	23,1	22,8	25,2	28,5	29,9
Prêts hypothécaires	30,2	34,4	38,8	42,4	60,3	70,8	80,7	91,7	101,1
Prêts sur polices	3,3	3,9	4,2	4,8	3,5	6,1	6,8	7,7	8,5
Valeurs mobilières :									
Fonds publics belges et valeurs assimilées	26,7	28,8	31,4	33,3	48,1	50,9	57,1	62,4	68,3
Valeurs étrangères	4,0	4,1	4,7	5,5	2,6	4,2	5,1	6,4	7,7
Obligations de sociétés belges	17,9	18,9	21,6	27,1	28,7	27,9	32,6	36,1	37,9
Actions de sociétés belges	6,5	6,9	7,4	9,3	10,8	13,3	14,8	14,2	17,2
Total des valeurs mobilières ...	55,0	58,7	65,1	75,2	90,2	96,3	109,6	119,1	131,1
PASSIF									
Cautionnements déposés	0,9	0,9	1,0	0,0	0,0	0,0	0,0	0,0	0,0
Réserves mathématiques ¹	104,0	114,6	128,5	145,9	189,5	209,9	235,0	259,4	286,0
Sociétés étrangères									
ACTIF									
Immeubles	3,5	3,9	4,2	2,8	2,6	2,0	2,8	3,3	3,4
Prêts hypothécaires	7,9	8,6	9,4	8,7	7,7	8,5	9,2	10,2	10,9
Prêts sur polices	0,7	0,7	0,7	0,6	0,4	0,5	0,6	1,0	1,2
Valeurs mobilières :									
Fonds publics belges et valeurs assimilées	9,3	9,9	10,4	9,2	9,4	10,9	11,0	11,5	12,5
Valeurs étrangères	0,9	0,8	1,0	1,0	0,4	0,6	0,5	0,7	1,0
Obligations de sociétés belges	2,7	2,7	2,8	2,5	2,2	2,0	2,0	2,0	2,1
Actions de sociétés belges	1,4	1,3	1,6	1,4	0,9	1,1	1,1	1,0	1,1
Total des valeurs mobilières ...	14,3	14,7	15,8	14,1	12,9	14,6	14,6	15,2	16,7
PASSIF									
Cautionnements déposés	0,3	0,3	0,3	0,0	0,0	0,0	0,0	0,0	0,0
Réserves mathématiques ¹	26,3	28,0	30,2	25,8	23,6	26,0	28,7	31,4	34,4

¹ Ces réserves comprennent également les réserves pour sinistres à régler, la réserve technique de participation et la réserve de garantie

Références bibliographiques : *Moniteur belge* : a) Rapports du Fonds des Rentes sur les opérations de l'année; b) Ministère des Communications : chèques postaux — Comptes rendus des opérations et de la situation de la CGER.

— Annuaire statistique de la Belgique. — Bulletin de l'I.N.S. — Rapports annuels de la S.N.C.I., de la Commission bancaire et du Crédit Communal de Belgique.

XV. — ACTIFS FINANCIERS

XV - 1. — ACTIFS FINANCIERS DETENUS PAR LES POUVOIRS PUBLICS ET PAR LES ENTREPRISES¹ ET PARTICULIERS

(Variations en milliards de francs)

Périodes	Détenus par les pouvoirs publics ²					Actifs à plus d'un an ⁵	Total (6) = (1) + (4) + (5)	Détenus par les entreprises et particuliers ³	Total général (8) = (6) + (7)
	Monnaie scripturale ⁴	Autres actifs à un an au plus ⁵			Total (4) = (2) + (3)				
		Auprès des intermédiaires financiers nationaux ⁶	Auprès des secteurs nationaux non financiers						
(1)	(2)	(3)		(5)	(7)	(8)			
1975	+ 5,4	+ 0,8	+ 0,3	+ 1,1	- 0,4	+ 6,1	+ 356,4	+ 362,5	
1976	+ 8,8	- 2,4	- 0,3	- 2,7	+ 2,0	+ 8,1	+ 464,1	+ 472,2	
1977	- 0,5	+ 4,0	+ 0,2	+ 4,2	- 0,4	+ 3,3	*+ 451,9	*+ 455,2	
1978	+ 3,8	+ 7,7	- 0,1	+ 7,6	+ 0,2	+ 11,6	*+ 451,1	*+ 462,7	
1979	+ 6,5	+ 5,9	+ 0,2	+ 6,1	+ 2,6	+ 15,2	*+ 465,9	*+ 481,1	
1980	- 4,2	- 5,7	+ 0,5	- 5,2	+ 1,0	- 8,4	*+ 467,4	*+ 459,0	
1981	- 5,2	- 1,6	+ 0,1	- 1,5	+ 1,0	- 5,7	*+ 602,6	*+ 596,9	
1982	+ 5,1	- 3,2	- 0,2	- 3,4	+ 3,9	+ 5,6	*+ 618,2	*+ 623,8	
1981 3 ^e trimestre ...	- 1,5	- 10,1	- 0,3	- 10,4	+ 0,4	- 11,5	*+ 118,9	*+ 107,4	
4 ^e trimestre ...	- 3,7	+ 3,2	0,0	+ 3,2	- 0,9	- 1,4	*+ 140,0	*+ 138,6	
1982 1 ^{er} trimestre ...	- 2,2	+ 19,0	+ 0,6	+ 19,6	+ 0,3	+ 17,7	*+ 127,3	*+ 145,0	
2 ^e trimestre ...	+ 10,6	- 5,7	- 0,2	- 5,9	+ 1,5	+ 6,2	*+ 191,0	*+ 197,2	
3 ^e trimestre ...	- 3,7	- 7,3	- 0,4	- 7,7	+ 0,3	- 11,1	*+ 169,9	*+ 158,8	
4 ^e trimestre ...	+ 0,4	- 9,2	- 0,2	- 9,4	+ 1,8	- 7,2	*+ 130,0	*+ 122,8	
1983 1 ^{er} trimestre ...	+ 1,8	+ 16,3	+ 1,0	+ 17,3	+ 0,1	+ 19,2	*+ 148,0	*+ 167,2	
2 ^e trimestre ...	+ 13,6	- 2,8	+ 0,1	- 2,7	+ 0,1	+ 11,0	*+ 260,3	*+ 271,3	
3 ^e trimestre ...	- 13,9	- 9,9	- 0,2	- 10,1	- 0,1	- 24,1	*+ 148,3	*+ 124,2	

¹ Entreprises privées qui ne sont pas des intermédiaires financiers, organismes publics d'exploitation, organismes d'assurance-vie et accidents du travail, et fonds de pension.

² Le compte ordinaire du Trésor à la B.N.B. n'est pas considéré comme étant un actif financier détenu par les pouvoirs publics.

³ Voir tableau XV-2.

⁴ Variations des encours qui figurent à la colonne (8) du tableau XIII-4b.

⁵ Durée à l'origine.

⁶ Non compris les organismes d'assurance-vie et accidents du travail, et fonds de pension.

XV - 2. — ACTIFS FINANCIERS DETENUS PAR LES ENTREPRISES¹ ET PARTICULIERS

(Variations en milliards de francs)

Périodes	Actifs en francs belges				Actifs en monnaies étrangères ²			Autres actifs ^{2 3}	Total général
	Encaisses monétaires ⁴	Autres actifs à un an au plus ^{5 6}	Actifs à plus d'un an ^{5 7}	Total	A un an au plus ⁵ (Dépôts) ⁸	A plus d'un an ⁵ (Valeurs mobilières) ⁹	Total		
	(1)	(2)	(3)	(4) = (1) à (3)	(5)	(6)	(7) = (5) + (6)	(8)	(9) = (4) + (7) + (8)
1975	+ 91,9	+ 123,8	+ 112,3	+ 328,0	+ 7,2	+ 32,5	+ 39,7	- 11,3	+ 356,4
1976	+ 37,2	+ 192,7	+ 154,4	+ 384,3	+ 19,6	+ 14,2	+ 33,8	+ 46,0	+ 464,1
1977	+ 72,8	+ 114,7	* + 224,3	* + 411,8	+ 18,3	+ 16,7	+ 35,0	* + 5,1	* + 451,9
1978	+ 48,3	+ 176,5	* + 171,3	* + 396,1	0,0	+ 20,2	+ 20,2	* + 34,8	* + 451,1
1979	+ 25,8	+ 152,3	* + 207,8	* + 385,9	+ 20,7	+ 11,3	+ 32,0	* + 48,0	* + 465,9
1980	+ 4,2	+ 111,8	* + 259,0	* + 375,0	+ 49,7	+ 22,9	+ 72,6	* + 19,8	* + 467,4
1981	+ 37,3	+ 109,3	* + 209,9	* + 356,5	+ 111,6	+ 39,3	+ 150,9	* + 95,2	* + 602,6
1982	+ 35,1	+ 137,7	* + 321,7	* + 494,5	+ 31,7	+ 45,7	+ 77,4	* + 46,3	* + 618,2
1981 3 ^e trimestre	- 69,4	+ 17,4	* + 92,8	* + 40,8	+ 36,3	+ 7,0	+ 43,3	* + 34,8	* + 118,9
4 ^e trimestre	+ 26,4	+ 58,5	* + 34,6	* + 119,5	+ 15,7	+ 19,2	+ 34,9	* - 14,4	* + 140,0
1982 1 ^{er} trimestre	- 4,7	+ 15,2	* + 80,0	* + 90,5	+ 16,0	+ 12,9	+ 28,9	* + 7,9	* + 127,3
2 ^e trimestre	+ 60,2	+ 20,5	* + 63,2	* + 143,9	+ 2,9	+ 12,0	+ 14,9	* + 32,2	* + 191,0
3 ^e trimestre	- 17,7	+ 60,7	* + 66,6	* + 109,6	+ 8,0	+ 17,5	+ 25,5	* + 34,8	* + 169,9
4 ^e trimestre	- 2,7	+ 41,3	* + 111,9	* + 150,5	+ 4,8	+ 3,3	+ 8,1	* - 28,6	* + 130,0
1983 1 ^{er} trimestre	- 16,6	+ 5,9	* + 143,3	* + 132,6	- 4,7	+ 13,2	+ 8,5	* + 6,9	* + 148,0
2 ^e trimestre	+ 72,3	+ 6,2	* + 125,2	* + 203,7	- 10,0	+ 13,1	+ 3,1	* + 53,5 ¹⁰	* + 260,3
3 ^e trimestre	- 2,4	+ 41,3	* + 50,8	* + 89,7	- 8,2	+ 20,3	+ 12,1	* + 46,5 ¹⁰	* + 148,3

¹ Entreprises privées qui ne sont pas des intermédiaires financiers, organismes publics d'exploitation, organismes d'assurance-vie et accidents du travail, et fonds de pension.

² Après élimination des effets purement comptables des modifications de cours de change.

³ Actifs pour lesquels la ventilation en francs belges et en monnaies étrangères n'est pas connue ou n'a pas de sens. Essentiellement des créances commerciales nettes sur l'étranger détenues par les entreprises et des investissements directs à l'étranger, ainsi que le montant obtenu en déduisant des créances des intermédiaires financiers les dettes de ceux-ci qui sont recensées comme actifs financiers dans les colonnes (1) à (7).

⁴ Variations des encours qui figurent à la colonne (5) du tableau XIII-4b.

⁵ Durée à l'origine.

⁶ Voir tableau XV-3a, colonne (8).

⁷ Voir tableau XV-4, colonne (4).

⁸ Voir tableau XV-3a, colonne (11).

⁹ Voir tableau XV-4, colonne (7).

¹⁰ Non compris les créances commerciales nettes sur l'étranger, nées à l'occasion d'exportations et d'importations de la Belgique, non mobilisées auprès des banques.

**XV - 3a. — ACTIFS FINANCIERS DETENUS PAR LES ENTREPRISES¹ ET PARTICULIERS
ACTIFS NON MONETAIRES A UN AN AU PLUS²**

(Variations en milliards de francs)

Périodes	En francs belges						En monnaies étrangères ³			Total général		
	Après des intermédiaires financiers nationaux ^{4,5}					Après des secteurs nationaux non financiers et à l'étranger	Total	Après des intermédiaires financiers nationaux ^{4,6}	A l'étranger		Total	
	Dépôts en carnets ou livrets ordinaires	Dépôts à terme	Bons de caisse et d'épargne	Divers	Total							dont : Après de organismes principalement monétaires ⁷
(1)	(2)	(3)	(4)	(5) = (1) à (4)	(6)	(7)	(8) = (5) + (7)	(9)	(10)	(11) = (9) + (10)	(12) = (8) + (11)	
1975	+ 136,7	- 4,9	+ 10,4	+ 1,8	+ 144,0	+ 40,4	- 20,2	+ 123,8	+ 4,5	+ 2,7	+ 7,2	+ 131,0
1976	+ 106,0	+ 69,7	+ 4,5	- 4,2	+ 176,0	+ 88,7	+ 16,7	+ 192,7	+ 10,4	+ 9,2	+ 19,6	+ 212,3
1977	+ 102,9	- 1,5	+ 5,3	+ 1,1	+ 107,8	+ 38,1	+ 6,9	+ 114,7	+ 5,7	+ 12,6	+ 18,3	+ 133,0
1978	+ 105,9	+ 34,8	+ 14,5	+ 1,3	+ 156,5	+ 65,1	+ 20,0	+ 176,5	- 3,8	+ 3,8	0,0	+ 176,5
1979	+ 72,6	+ 38,4	- 4,0	+ 0,5	+ 107,5	+ 59,2	+ 44,8	+ 152,3	+ 8,4	+ 12,3	+ 20,7	+ 173,0
1980	+ 1,9	+ 51,2	- 10,9	- 0,6	+ 41,6	+ 33,3	+ 70,2	+ 111,8	+ 12,9	+ 36,8	+ 49,7	+ 161,5
1981	+ 45,9	+ 13,0	- 4,8	+ 1,7	+ 55,8	+ 33,1	+ 53,5	+ 109,3	+ 41,1	+ 70,5	+ 111,6	+ 220,9
1982	+ 21,3	+ 71,2	- 3,7	+ 1,9	+ 90,7	+ 55,4	+ 47,0	+ 137,7	+ 6,1	+ 25,6	+ 31,7	+ 169,4
1981 3 ^e trimestre .	- 12,3	+ 12,7	+ 1,1	- 1,8	- 0,3	+ 5,6	+ 17,7	+ 17,4	+ 15,7	+ 20,6	+ 36,3	+ 53,7
4 ^e trimestre .	+ 62,0	- 14,8	+ 1,8	- 5,6	+ 43,4	+ 8,4	+ 15,1	+ 58,5	+ 3,9	+ 11,8	+ 15,7	+ 74,2
1982 1 ^{er} trimestre .	- 31,6	+ 40,7	- 1,3	+ 1,2	+ 9,0	+ 13,7	+ 6,2	+ 15,2	+ 4,7	+ 11,3	+ 16,0	+ 31,2
2 ^e trimestre .	+ 4,3	+ 3,2	- 4,6	+ 6,0	+ 8,9	+ 10,0	+ 11,6	+ 20,5	+ 3,8	- 0,9	+ 2,9	+ 23,4
3 ^e trimestre .	- 7,5	+ 42,3	+ 0,9	- 2,0	+ 33,7	+ 26,7	+ 27,0	+ 60,7	- 3,4	+ 11,4	+ 8,0	+ 68,7
4 ^e trimestre .	+ 56,1	- 15,0	+ 1,3	- 3,3	+ 39,1	+ 5,0	+ 2,2	+ 41,3	+ 1,0	+ 3,8	+ 4,8	+ 46,1
1983 1 ^{er} trimestre .	- 12,8	+ 32,3	+ 2,1	- 0,3	+ 21,3	+ 9,3	- 15,4	+ 5,9	- 5,5	+ 0,8	- 4,7	+ 1,2
2 ^e trimestre .	+ 21,4	- 22,4	+ 2,2	+ 1,8	+ 3,0	- 4,0	+ 3,2	+ 6,2	- 4,2	- 5,8	- 10,0	- 3,8
3 ^e trimestre .	+ 19,3	+ 20,5	+ 2,9	+ 0,7	+ 43,4	+ 34,5	- 2,1	+ 41,3	- 0,8	- 7,4	- 8,2	+ 33,1

¹ Entreprises privées qui ne sont pas des intermédiaires financiers, organismes publics d'exploitation, organismes d'assurance-vie et accidents du travail, et fonds de pension.

² Durée à l'origine.

³ Après élimination des effets purement comptables des modifications de cours de change.

⁴ Non compris les organismes d'assurance-vie et accidents du travail, et fonds de pension.

⁵ Pour les encours, voir tableau XV-3b, colonnes (1) à (6).

⁶ Pour les encours, voir tableau XV-3b, colonne (7).

⁷ Colonne (2) du tableau XIII-3, sous déduction des avoirs des caisses d'épargne, des sociétés hypothécaires et de capitalisation et des intermédiaires financiers publics de crédit.

**XV - 3b. — ACTIFS FINANCIERS DETENUS PAR LES ENTREPRISES¹ ET PARTICULIERS
ACTIFS NON MONETAIRES A UN AN AU PLUS² AUPRES DES INTERMEDIAIRES
FINANCIERS NATIONAUX³**

(milliards de francs)

Fin de période	En francs belges						En monnaies étrangères	Total général
	Dépôts en carnets ou livrets ordinaires	Dépôts à terme	Bons de caisse et d'épargne	Divers	Total	dont : Auprès des organismes principalement monétaires ⁴		
	(1)	(2)	(3)	(4)	(5) = (1) à (4)	(6)	(7)	(8) = (5) + (7)
1974	541,9	241,5	59,4	6,0	848,8	349,4	17,4	866,2
1975	678,6	236,6	69,8	7,8	992,8	389,8	23,0	1.015,8
1976	784,6	306,3	74,3	3,6	1.168,8	478,5	31,4	1.200,2
1977	887,5	304,8	79,6	4,7	1.276,6	516,6	35,8	1.312,4
1978	993,4	339,6	94,1	6,0	1.433,1	581,7	29,7	1.462,8
1979	1.066,0	378,0	90,1	6,5	1.540,6	640,9	37,7	1.578,3
1980	1.067,9	429,2	79,2	5,9	1.582,2	674,2	54,0	1.636,2
1981 Juin	1.064,1	444,3	71,5	15,0	1.594,9	693,3	83,0	1.677,9
Septembre	1.051,8	457,0	72,6	13,2	1.594,6	698,9	97,0	1.691,6
Décembre	1.113,8	442,2	74,4	7,6	1.638,0	707,3	103,8	1.741,8
1982 Mars	1.082,2	482,9	73,1	8,8	1.647,0	721,0	122,0	1.769,0
Juin	1.086,5	486,1	68,5	14,8	1.655,9	731,0	125,8	1.781,7
Septembre	1.079,0	528,4	69,4	12,8	1.689,6	757,7	126,2	1.815,8
Décembre	1.135,1	513,4	70,7	9,5	1.728,7	762,7	125,9	1.854,6
1983 Mars	1.122,3	545,7	72,8	9,2	1.750,0	772,0	121,7	1.871,7
Juin	1.143,7	523,3	75,0	11,0	1.753,0	768,0	121,9	1.874,9
Septembre	1.163,0	543,8	77,9	11,7	1.796,4	802,5	125,0	1.921,4

¹ Entreprises privées qui ne sont pas des intermédiaires financiers, organismes publics d'exploitation, organismes d'assurance-vie et accidents du travail, et fonds de pension.

² Durée à l'origine.

³ Autres que les organismes d'assurance-vie et accidents du travail, et fonds de pension.

⁴ Colonne (2) du tableau XIII-1, sous déduction des avoirs des caisses d'épargne, des sociétés hypothécaires et de capitalisation et des intermédiaires financiers publics de crédit.

**XV - 4. — ACTIFS FINANCIERS DETENUS PAR LES ENTREPRISES¹ ET PARTICULIERS
ACTIFS A PLUS D'UN AN²**

(Variations en milliards de francs)

Périodes	En francs belges				En monnaies étrangères ^{3 4}			Total général (8)=(4)+(7)
	Bons de caisse et obligations (1)	Dépôts (2)	Actions (3)	Total ⁽⁴⁾ = (1)+(2)+(3)	Obligations (5)	Actions ⁵ (6)	Total (7)=(5)+(6)	
1975	+ 95,0	+ 12,8	+ 4,5	+ 112,3	+ 23,1	+ 9,4	+ 32,5	+ 144,8
1976	+ 149,2	+ 3,0	+ 2,2	+ 154,4	+ 13,5	+ 0,7	+ 14,2	+ 168,6
1977	* + 207,2	+ 7,1	+ 10,0	* + 224,3	+ 17,7	- 1,0	+ 16,7	* + 241,0
1978	* + 160,1	+ 0,9	+ 10,3	* + 171,3	+ 18,6	+ 1,6	+ 20,2	* + 191,5
1979	* + 203,1	+ 0,9	+ 3,8	* + 207,8	+ 15,2	- 3,9	+ 11,3	* + 219,1
1980	* + 256,2	+ 1,0	+ 1,8	* + 259,0	+ 29,8	- 6,9	+ 22,9	* + 281,9
1981	* + 206,3	+ 2,4	+ 1,2	* + 209,9	+ 43,8	- 4,5	+ 39,3	* + 249,2
1982	* + 292,2	+ 8,8	+ 20,7	* + 321,7	+ 54,3	- 8,6	+ 45,7	* + 367,4
1981 3 ^e trimestre ...	* + 91,9	+ 0,4	+ 0,5	* + 92,8	+ 8,5	- 1,5	+ 7,0	* + 99,8
4 ^e trimestre ...	* + 35,2	0,0	- 0,6	* + 34,6	+ 14,6	+ 4,6	+ 19,2	* + 53,8
1982 1 ^{er} trimestre ...	* + 77,7	+ 3,1	- 0,8	* + 80,0	+ 18,1	- 5,2	+ 12,9	* + 92,9
2 ^e trimestre ...	* + 49,9	+ 1,2	+ 12,1	* + 63,2	+ 11,6	+ 0,4	+ 12,0	* + 75,2
3 ^e trimestre ...	* + 63,0	+ 2,5	+ 1,1	* + 66,6	+ 19,4	- 1,9	+ 17,5	* + 84,1
4 ^e trimestre ...	* + 101,6	+ 2,0	+ 8,3	* + 111,9	+ 5,2	- 1,9	+ 3,3	* + 115,2
1983 1 ^{er} trimestre ...	* + 135,5	+ 5,4	+ 2,4	* + 143,3	+ 11,9	+ 1,3	+ 13,2	* + 156,5
2 ^e trimestre ...	* + 107,7	+ 6,0	+ 11,5	* + 125,2	+ 14,4	- 1,3	+ 13,1	* + 138,3
3 ^e trimestre ...	* + 44,4	+ 1,7	+ 4,7	* + 50,8	+ 20,3	0,0	+ 20,3	* + 71,1

¹ Entreprises privées qui ne sont pas des intermédiaires financiers, organismes publics d'exploitation, organismes d'assurance-vie et accidents du travail, et fonds de pension.

² Durée à l'origine.

³ Achats nets de titres par des résidents de l'U.E.B.L. ; la part de l'épargne luxembourgeoise dans ces achats nets est peu importante.

⁴ Après élimination des effets purement comptables des modifications de cours de change.

⁵ Y compris les achats nets de parts dans des fonds communs de placement.

XV - 5a. — ACTIFS FINANCIERS DETENUS PAR LES ENTREPRISES¹ ET PARTICULIERS
ACTIFS EN FRANCS BELGES ET MONNAIES ETRANGERES² AUPRES DES INTERMEDIAIRES FINANCIERS NATIONAUX³

(Variations en milliards de francs)

Périodes	Organismes principalement monétaires				Autres intermédiaires financiers					Total		
	B.N.B.	Organismes publics	Banques		Intermédiaires financiers publics		Caisses d'épargne privées		Sociétés hypothécaires et de capitalisation	Actifs à un an au plus	Actifs à plus d'un an	Total général
	Actifs à un an au plus (1)	Actifs à un an au plus (2)	Actifs à un an au plus (3)	Actifs à plus d'un an (4)	Actifs à un an au plus (5)	Actifs à plus d'un an (6)	Actifs à un an au plus (7)	Actifs à plus d'un an (8)	Actifs à plus d'un an (9)	(10) = (1) + (2) + (3) + (5) + (7)	(11) = (4) + (6) + (8) + (9)	(12) = (10) + (11)
1975	+ 33,1	+ 8,4	+ 85,0	+ 16,8	+ 76,7	+ 35,0	+ 37,1	+ 12,2	+ 1,9	+ 240,3	+ 65,9	+ 306,2
1976	+ 16,8	+ 7,2	+ 110,1	+ 14,1	+ 54,1	+ 46,9	+ 35,4	+ 13,7	+ 3,8	+ 223,6	+ 78,5	+ 302,1
1977	+ 26,9	+ 4,5	+ 77,3	+ 32,1	+ 52,1	+ 85,5	+ 25,5	+ 18,1	- 0,3	+ 186,3	+ 135,4	+ 321,7
1978	+ 21,0	+ 6,1	+ 74,5	+ 18,7	+ 63,5	+ 35,8	+ 35,9	+ 11,4	+ 3,3	+ 201,0	+ 69,2	+ 270,2
1979	+ 8,6	+ 0,2	+ 72,5	+ 25,7	+ 33,9	+ 71,1	+ 26,6	+ 20,7	+ 5,2	+ 141,8	+ 122,7	+ 264,5
1980	+ 4,5	+ 2,2	+ 43,1	+ 44,8	+ 11,2	+ 100,9	- 2,4	+ 39,6	+ 6,0	+ 58,6	+ 191,3	+ 249,9
1981	+ 3,0	+ 5,0	+ 85,7	+ 42,0	+ 19,4	+ 89,6	+ 21,2	+ 31,2	+ 4,5	+ 134,3	+ 167,3	+ 301,6
1982	- 0,5	+ 1,0	+ 88,4	+ 56,9	+ 28,9	+ 147,7	+ 14,1	+ 44,5	* + 6,5	+ 131,9	* + 255,6	* + 387,5
1981 3 ^e trimestre	- 16,5	- 19,0	- 13,7	+ 4,4	- 2,4	+ 27,5	- 2,2	+ 5,5	+ 0,8	- 53,8	+ 38,2	- 15,6
4 ^e trimestre	+ 8,0	+ 6,9	+ 21,2	+ 8,5	+ 20,3	+ 19,3	+ 17,0	+ 6,4	+ 0,9	+ 73,4	+ 35,1	+ 108,5
1982 1 ^{er} trimestre	- 8,7	+ 3,8	+ 22,8	+ 18,1	- 1,7	+ 28,9	- 7,2	+ 12,9	* + 2,5	+ 9,0	* + 62,4	* + 71,4
2 ^e trimestre	+ 20,4	+ 7,4	+ 38,0	+ 8,9	- 0,5	+ 27,6	+ 7,5	+ 7,8	* + 1,1	+ 72,8	* + 45,4	* + 118,2
3 ^e trimestre	- 10,9	- 3,2	+ 16,8	+ 14,3	+ 10,8	+ 57,3	- 0,9	+ 13,1	* + 1,4	+ 12,6	* + 86,1	* + 98,7
4 ^e trimestre	- 1,3	- 7,0	+ 10,8	+ 15,6	+ 20,3	+ 33,9	+ 14,7	+ 10,7	* + 1,5	+ 37,5	* + 61,7	* + 99,2
1983 1 ^{er} trimestre	- 8,0	- 2,5	+ 2,6	+ 24,8	+ 9,9	+ 42,5	- 2,9	+ 16,7	* + 2,0	- 0,9	* + 86,0	* + 85,1
2 ^e trimestre	+ 26,3	+ 3,7	+ 26,2	+ 23,6	+ 2,9	+ 43,5	+ 11,9	+ 11,3	* + 1,1	+ 71,0	* + 79,5	* + 150,5
3 ^e trimestre	- 4,3	+ 10,9	+ 21,9	+ 9,1	+ 9,8	+ 14,6	+ 2,0	+ 8,7	* + 1,6	+ 40,3	* + 34,0	* + 74,3

¹ Entreprises privées qui ne sont pas des intermédiaires financiers, organismes publics d'exploitation, organismes d'assurance-vie et accidents du travail, et fonds de pension

² Après élimination des effets purement comptables des modifications de cours de change.

³ Non compris les organismes d'assurance-vie et accidents du travail, et fonds de pension.

XV - 5b. — ACTIFS FINANCIERS DETENUS PAR LES ENTREPRISES¹ ET PARTICULIERS
ACTIFS EN FRANCS BELGES ET MONNAIES ETRANGERES AUPRES DES INTERMEDIAIRES FINANCIERS NATIONAUX²

(milliards de francs)

Fin de période	Organismes principalement monétaires				Autres intermédiaires financiers					Total		
	B.N.B.	Organismes publics	Banques		Intermédiaires financiers publics		Caisses d'épargne privées		Sociétés hypothécaires et de capitalisation	Actifs à un an au plus	Actifs à plus d'un an	Total général
	Actifs à un an au plus (1)	Actifs à un an au plus (2)	Actifs à un an au plus (3)	Actifs à plus d'un an (4)	Actifs à un an au plus (5)	Actifs à plus d'un an (6)	Actifs à un an au plus (7)	Actifs à plus d'un an (8)	Actifs à plus d'un an (9)	(10) = (1) + (2) + (3) + (5) + (7)	(11) = (4) + (6) + (8) + (9)	(12) = (10) + (11)
1974	245,7	74,9	559,6	71,8	357,3	318,6	168,8	80,2	13,5	1.406,3	484,1	1.890,4
1975	278,8	83,3	645,7	88,6	434,0	353,6	205,9	92,4	15,4	1.647,7	550,0	2.197,7
1976	295,6	90,5	753,8	102,7	488,1	400,5	241,3	106,1	19,2	1.869,3	628,5	2.497,8
1977	322,5	95,0	829,8	134,8	540,2	486,0	266,8	124,2	18,9	2.054,3	763,9	2.818,2
1978	343,5	101,1	902,0	153,5	603,7	521,8	302,7	135,6	22,2	2.253,0	833,1	3.086,1
1979	352,1	101,3	974,1	179,2	637,6	592,9	329,3	156,3	27,4	2.394,4	955,8	3.350,2
1980	356,6	103,5	1.020,6	224,0	648,8	693,8	326,9	195,9	33,4	2.456,4	1.147,1	3.603,5
1981 Juin	368,1	120,6	1.106,3	253,1	650,3	736,6	333,3	215,2	36,2	2.578,6	1.241,1	3.819,7
Septembre	351,6	101,6	1.090,9	257,5	647,9	764,1	331,1	220,7	37,0	2.523,1	1.279,3	3.802,4
Décembre	359,6	108,5	1.115,0	266,0	668,2	783,4	348,1	227,1	37,9	2.599,4	1.314,4	3.913,8
1982 Mars	350,9	112,3	1.151,3	284,1	666,5	812,3	340,9	240,0	* 40,4	2.621,9	*1.376,8	*3.998,7
Juin	371,3	119,7	1.189,3	293,0	666,0	839,9	348,4	247,8	* 41,5	2.694,7	*1.422,2	*4.116,9
Septembre	360,4	116,5	1.209,9	307,3	676,8	897,2	347,5	260,9	* 42,9	2.711,1	*1.508,3	*4.219,4
Décembre	359,1	109,5	1.219,4	322,9	697,1	931,1	362,2	271,6	* 44,4	2.747,3	*1.570,0	*4.317,3
1983 Mars	351,1	107,0	1.223,3	347,7	707,0	973,6	359,3	288,3	* 46,4	2.747,7	*1.656,0	*4.403,7
Juin	377,4	110,7	1.253,9	371,3	709,9	1.017,1	371,2	299,6	* 47,5	2.823,1	*1.735,5	*4.558,6
Septembre	373,1	121,6	1.279,7	380,4	719,7	1.031,7	373,2	308,3	* 49,1	2.867,3	*1.769,5	*4.636,8

¹ Entreprises privées qui ne sont pas des intermédiaires financiers, organismes publics d'exploitation, organismes d'assurance-vie et accidents du travail, et fonds de pension

² Non compris les organismes d'assurance-vie et accidents du travail, et fonds de pension.

XV - 6. — PRINCIPALES MODALITES D'EPARGNE DES PARTICULIERS DISPONIBLES A L'INTERIEUR DU PAYS

(milliards de francs)

Source : CGER.

Modalités d'épargne	1967	1968	1969	1970	1971	1972	1973	1974
A. <i>Thésaurisation</i> ¹ :	p.m.	p.m.	p.m.	p.m.	p.m.	p.m.	p.m.	p.m.
B. <i>Epargne-dépôt</i> ² :								
Caisses d'épargne	21,4	21,7	17,7	17,9	44,0	56,2	49,8	36,8
Banques	19,7	19,9	26,5	20,6	29,5	52,0	64,9	33,7
Institutions paraétatiques de crédit	1,0	2,1	3,0	2,0	3,2	6,4	8,0	12,9
Mutualités	0,2	0,2	0,2	0,1	0,1	0,1	0,1	0,1
Total ...	42,3	43,9	47,4	40,6	76,8	114,7	122,8	83,5
Doubles emplois ³ ...	- 8,0	- 9,2	- 23,9	- 10,3	- 19,3	- 23,0	- 44,2	- 22,3
Total net ...	34,3	34,7	23,5	30,3	57,5	91,7	78,6	61,2
C. <i>Epargne-réserves</i> ^{2,4} :								
Organismes de pensions	1,3	1,7	2,1	1,8	2,2	4,5	2,9	7,1
Organismes d'assurance-accidents du travail ..	1,5	1,3	1,4	1,7	2,1	3,4	5,1	4,5
Caisses de vacances annuelles	0,5	0,7	1,2	1,6	1,6	0,9	1,9	2,5
Organismes d'assurance-vie	6,5	7,1	7,1	7,5	9,4	10,7	12,2	13,8
Organismes d'assurance de la responsabilité civile, capitalisation, épargne immobilière et assurances diverses	1,9	2,4	3,0	3,0	3,3	3,2	6,0	5,6
Total ...	11,7	13,2	14,8	15,6	18,6	22,7	28,1	33,5
D. <i>Epargne hypothécaire et immobilière</i> :								
Remboursement par particuliers sur emprunts hypothécaires	16,0	14,9	15,4	16,0	17,1	19,3	21,1	24,1
Constructions d'habitations (Investissement net des particuliers)	11,8	15,3	19,0	10,2	- 3,3	- 0,5	4,0	9,2
Total ...	27,9	30,2	34,4	26,2	13,8	18,8	25,1	33,3
E. <i>Emissions de capitaux</i> :								
Nouveaux placements du public	35,8	44,6	49,5	47,1	73,0	80,4	75,0	90,2
F. <i>Mutations de créances et de dettes diverses des particuliers</i>	- 2,0	- 5,0	- 4,4	- 0,1	- 2,5	- 9,9	- 11,3	- 14,0
Epargne nette totale ...	107,6	117,7	117,8	119,1	160,4	203,7	195,5	204,2
Amortissements sur habitations ...	13,8	14,8	16,0	18,6	22,7	23,8	25,5	29,9
Epargne brute totale ...	121,4	132,5	133,8	137,7	183,1	227,5	221,0	234,1

¹ Les montants ne sont pas mentionnés car, au stade actuel des recherches, le montant absolu de l'avoir liquide des particuliers seuls n'a pu être établi avec suffisamment d'exactitude.

² Accroissement de l'année.

³ Accroissement ou diminution de l'avoir de diverses institutions et entreprises dont les réserves propres ou exigibles sont recensées comme une épargne dans une des autres rubriques du tableau, des pouvoirs publics et en provenance de l'étranger.

⁴ A l'exclusion des accroissements de réserves du secteur de la Sécurité sociale considérés comme une épargne des pouvoirs publics.

Références bibliographiques : Congrès du Centenaire (1865-1965). L'épargne dans la recherche économique contemporaine : dix ans d'inventaire de l'épargne.

XVI. — EMISSIONS ET DETTES DU SECTEUR PUBLIC

1. — EMISSIONS EN FRANCS BELGES A PLUS D'UN AN¹

(milliards de francs)

Emetteurs	Années	Titres accessibles à tout placeur ²					Titres non accessibles à tout placeur ³			Total émissions nettes à plus d'un an (9) = (5) + (8)	P.M. Emissions nettes à un an au plus ⁴ (10)
		Emissions par grosses tranches			Emissions nettes au robinet (4)	Emissions nettes totales (5) = (3) + (4)	Emissions brutes (6)	Amortissements (7)	Emissions nettes (8) = (6) - (7)		
		Emissions brutes (1)	Amortissements (2)	Emissions nettes (3) = (1) - (2)							
		(1)	(2)	(3) = (1) - (2)	(4)	(5) = (3) + (4)	(6)	(7)	(8) = (6) - (7)		
1. Etat (dette directe uniquement)	1975	133,1	63,7	69,4	—	69,4	0,0	3,6	- 3,6	65,8	16,9
	1976	129,0	57,3	71,7	—	71,7	0,0	5,4	- 5,4	66,3	53,0
	1977	167,8	54,5	113,3	—	113,3	4,1	11,9	- 7,8	105,5	42,5
	1978	185,0	71,9	113,1	—	113,1	0,1	1,6	- 1,5	111,6	43,4
	1979	196,0	106,6	89,4	—	89,4	0,0	1,3	- 1,3	88,1	43,9
	1980	154,8	105,6	49,2	—	49,2	4,4	1,2	3,2	52,4	152,1
	1981	144,0	136,0	8,0	—	8,0	3,3	1,2	2,1	10,1	220,9
* 1982	176,0	120,1	55,9	—	55,9	2,0	3,5	- 1,5	54,4	233,7	
2. Fonds autonomes et organismes de sécurité sociale	1975	29,0	4,5	24,5	—	24,5	4,1	0,9	3,2	27,7	1,7
	1976	23,0	12,2	10,8	—	10,8	11,4	1,7	9,7	20,5	- 1,7
	1977	29,0	7,9	21,1	—	21,1	24,3	1,4	22,9	44,0	1,0
	1978	38,3	7,7	30,6	—	30,6	9,0	4,0	5,0	35,6	0,8
	1979	49,8	13,2	36,6	—	36,6	18,5	6,4	12,1	48,7	5,0
	1980	31,0	13,1	17,9	—	17,9	4,9	7,5	- 2,6	15,3	3,3
	1981	35,1	20,7	14,4	—	14,4	7,4	7,8	- 0,4	14,0	4,0
* 1982	38,1	27,5	10,6	—	10,6	41,5	7,7	33,8	44,4	- 3,5	
3. Intermédiaires financiers publics (y compris la CGER)	1975	0,0	1,1	- 1,1	20,5	19,4	16,7	4,5	12,2	31,6	7,0
	1976	0,0	2,1	- 2,1	33,2	31,1	11,4	5,1	6,3	37,4	- 4,5
	1977	39,5	3,7	35,8	62,5	98,3	17,4	4,7	12,7	111,0	1,6
	1978	2,0	2,1	- 0,1	18,3	18,2	15,3	5,9	9,4	27,6	2,8
	1979	10,0	6,6	3,4	23,5	26,9	13,6	5,2	8,4	35,3	0,3
	1980	15,0	12,3	2,7	46,7	49,4	7,7	9,0	- 1,3	48,1	- 0,9
	1981	0,0	9,6	- 9,6	29,2	19,6	14,5	10,9	3,6	23,2	- 0,8
* 1982	35,0	3,8	31,2	42,1	73,3	36,4	16,8	19,6	92,9	- 0,9	
4. Pouvoirs subordonnés, Intercommunales pour la construction des Autoroutes et Crédit Communal de Belgique	1975	8,0	5,3	2,7	23,6	26,3	1,5	0,5	1,0	27,3	4,7
	1976	21,0	8,6	12,4	28,1	40,5	0,2	0,6	- 0,4	40,1	1,9
	1977	28,0	9,0	19,0	37,0	56,0	0,0	1,1	- 1,1	54,9	2,2
	1978	34,0	17,2	16,8	21,9	38,7	0,7	0,3	0,4	39,1	8,1
	1979	22,0	9,7	12,3	40,1	52,4	1,2	0,6	0,6	53,0	- 0,6
	1980	23,0	13,1	9,9	55,4	65,3	0,0	0,6	- 0,6	64,7	- 7,8
	1981	42,0	20,2	21,8	41,7	63,5	0,0	0,5	- 0,5	63,0	- 2,3
* 1982	25,1	10,7	14,4	57,7	72,1	0,0	0,4	- 0,4	71,7	- 0,1	
5. Organismes paraétatiques d'exploitation	1975	5,0	4,6	0,4	—	0,4	6,9	2,4	4,5	4,9	0,5
	1976	23,0	7,1	15,9	—	15,9	6,1	3,8	2,3	18,2	- 0,5
	1977	6,0	7,6	- 1,6	—	- 1,6	18,3	2,6	15,7	14,1	0,0
	1978	23,0	6,8	16,2	—	16,2	10,3	2,5	7,8	24,0	0,0
	1979	0,0	6,3	- 6,3	—	- 6,3	7,3	2,6	4,7	- 1,6	0,0
	1980	0,0	8,7	- 8,7	—	- 8,7	7,3	4,3	3,0	- 5,7	0,0
	1981	21,5	18,8	2,7	—	2,7	4,0	2,8	1,2	3,9	0,0
* 1982	12,0	8,5	3,5	—	3,5	20,9	13,1	7,8	11,3	0,0	
Total 1 à 5 : Total des émissions en francs belges du secteur public belge	1975	175,1	79,2	95,9	44,1	140,0	29,2	11,9	17,3	157,3	
	1976	196,0	87,3	108,7	61,3	170,0	29,1	16,6	12,5	182,5	
	1977	270,3	82,7	187,6	99,5	287,1	64,1	21,7	42,4	329,5	
	1978	282,3	105,7	176,6	40,2	216,8	35,4	14,3	21,1	237,9	
	1979	277,8	142,4	135,4	63,6	199,0	40,6	16,1	24,5	223,5	
	1980	223,8	152,8	71,0	102,1	173,1	24,3	22,6	1,7	174,8	
	1981	242,6	205,3	37,3	70,9	108,2	29,2	23,2	6,0	114,2	
* 1982	286,2	170,6	115,6	99,8	215,4	100,8	41,5	59,3	274,7		

¹ Les émissions par grosses tranches dont la période de souscription chevauche deux années, sont réparties entre les deux années selon les montants effectivement souscrits au cours de chacune d'elles.

² Sont considérés comme titres accessibles à tout placeur, ceux qui sont émis par souscription publique, ceux qui sont cotés en Bourse ou dont l'admission à la Cote officielle est prévue, ceux faisant habituellement l'objet de négociations hors bourse, ainsi que les obligations et bons de caisse émis au robinet par le Crédit Communal

de Belgique, la S.N.C.I., l'I.N.C.A., l'O.C.C.H., la C.N.C.P., de même que les bons d'épargne émis par la CGER.

³ Par grosses tranches en principe, mais y compris les émissions continues des organismes paraétatiques de logement.

⁴ Mouvement net de la dette de l'Etat à un an au plus et montants des émissions nettes à un an des autres secteurs.

XVI - 2. — PRINCIPALES EMISSIONS A PLUS D'UN AN DU SECTEUR PUBLIC¹

Emprunts en francs belges

Date d'ouverture de la souscription		Emetteurs	Taux nominal d'intérêt (%)	Cours d'émission (%)	Durée	Montant émis ² (milliards de francs)	Rendement pour le porteur ³ (%)		
Mois	Jour						à l'échéance intercalaire	à l'échéance finale	
1978	Janvier ..	30	Etat belge 1978-86	9,50	101,25	8 ans	63,0	—	9,27
	Mars	2	Fonds des Routes 1978-86	9,00	100,00	8 ans	33,0 ⁵	—	9,00
	Mai	2	Etat belge 1978-85	8,50	100,00	7 ans	63,0	—	8,50
	Juin	15	R.T.T. 1978-86	8,50	99,25	8 ans	23,0	—	8,63
	Septembre	6	Etat belge 1978-86	8,75	99,00	8 ans	59,0	—	8,93
	Octobre .	16	Ville d'Anvers 1978-86	8,75	98,75	8 ans	5,0	—	8,98
	Octobre .	16	Ville de Liège 1978-86	8,75	98,75	8 ans	4,0	—	8,98
	Novembre	27	Fonds des Routes 1978-85	8,75	99,00	7 ans	30,0	—	8,95
							280,0		
1979	Janvier ..	22	Etat belge 1979-87	9,00	99,25	8 ans	65,5	—	9,14
	Février ..	26	S.N.C.I. 1979-87	9,00	100,00	8 ans	10,0	—	9,00
	Mars	21	Fonds des Routes 1979-87-91	8,75 — 9,00 ⁴	99,25	8 ou 12 ans	40,6 ⁶	8,88	8,91
	Mai	17	Etat belge 1979-87	9,00	99,00	8 ans	61,0	—	9,18
	Septembre	3	Etat belge 1979-88	10,00	100,25	9 ans	69,5	—	9,96
	Octobre .	10	Ville d'Anvers 1979-87	10,00	99,00	8 ans	6,0	—	10,19
	Octobre .	10	Ville de Liège 1979-87	10,00	99,00	8 ans	5,0	—	10,19
	Novembre	29	Fonds des Routes 1979-88	10,50	97,75	8 ans 6 mois	20,1	—	10,93
							277,7		
1980	Janvier ..	24	Etat belge 1980-89	11,00	100,00	9 ans	60,0	—	11,00
	Avril	11	Fonds des Routes 1980-83-88	13,00 — 11,50 ⁴	99,50	3 ou 8 ans	40,5 ⁷	13,21	12,33
	Mai	27	Etat belge 1980-88	12,75	100,00	8 ans	44,2	—	12,75
	Septembre	1	Ville d'Anvers 1980-87	12,75	100,00	7 ans	6,0	—	12,75
	Septembre	1	Ville de Liège 1980-87	12,75	100,00	7 ans	6,0	—	12,75
	Septembre	29	Etat belge 1980-84-89	12,50 — 13,00 ⁴	100,00	4 ou 9 ans	50,6	12,50	12,81
	Novembre	12	S.N.L. 1980-87	12,75	99,00	7 ans	15,0	—	12,98
							222,3		
1981	Janvier ..	15	Etat belge 1981-85-89	13,00 — 13,25 ⁴	99,30	4 ou 8 ans	66,0	13,24	13,24
	Février ..	19	Fonds des Routes 1981-85-89	13,00	99,30	4 ou 8 ans	47,0 ⁸	13,24	13,15
	Juin	11	Emprunt special 1981 ⁹						
			Tranche 1 — 1981-1991	13,00	100,00	10 ans	55,3	—	13,00 ¹⁰
			Tranche 2 — 1981-1988	13,00	97,00	7 ans	22,7	—	13,69
	Septembre	10	Crédit Communal de Belgique 1981-85-89	13,50	98,00	4 ou 8 ans	30,0	14,19	14,23
	Décembre	9	R.T.T. 1981-88	14,25	99,00	7 ans	21,5	—	14,49
							242,5		
1982	Janvier ..	20	Etat belge 1982-89	14,25	99,50	7 ans	55,0	—	14,37
	Mars	11	Fonds des Routes 1982-89	14,25	99,75	7 ans	38,0	—	14,31
	Avril	29	S.N.C.I. 1982-89	14,25	99,75	7 ans	15,0	—	14,31
	Juin	7	Etat belge 1982-90	14,00	98,75	8 ans	17,3	—	14,27
	Juin	7	Etat belge 1982-86-90	13,75 — 14,00 ⁴	99,50	4 ou 8 ans	35,7	13,92	14,06
	Septembre	3	Crédit Communal de Belgique 1982-86-90	13,75 — 14,00 ⁴	100,00	4 ou 8 ans	25,0	13,75	13,96
	Octobre .	4	Etat belge 1982-91	13,75	100,00	8 ans 6 mois	25,7	—	13,79
	Octobre .	4	Etat belge 1982-87-91	13,50 — 13,75 ⁴	100,00	4 a. 6 m. ou 8 a. 6 m.	42,3	13,56	13,63
	Novembre	15	S.N.L. 1982-90	13,50	100,00	7 ans 6 mois	20,0	—	13,54
	Décembre	13	R.T.T. 1982-90	13,25	100,50	8 ans	12,0	—	13,15
							286,0		
1983	Janvier ..	10	Fonds des Routes 1983-91	13,00	100,00	8 ans	53,0	—	13,00
	Février ..	24	Etat belge 1983-91	12,75	100,00	8 ans	112,0	—	12,75
	Avril	25	S.N.L. 1983-91	12,50	100,50	8 ans	16,0	—	12,40
	Mai	30	Etat belge 1983-90-94	12,00 — 11,50	100,00	7 ou 11 ans	140,0	12,00	11,88
	Septembre	1	Fonds des Routes 1983-91	11,50	100,50	7 ans 6 mois	72,8	—	11,43
	Octobre .	17	R.T.T. 1983-90	11,25	100,00	7 ans	25,0	—	11,25
	Novembre	23	Etat belge 1983-92	11,25	100,00	8 ans 6 mois	70,5	—	11,28
							489,3		

¹ Emprunts qui ont fait l'objet d'un arrêté au *Moniteur belge*, à l'exception des émissions continues.

² Les totaux annuels peuvent différer des chiffres repris à la colonne (1) du tableau précédent (émissions brutes par grosses tranches) parce qu'ils comprennent les émissions pour leur montant nominal, même si une partie seulement de l'emprunt a été effectivement couverte et parce que les émissions dont la période de souscription chevauche deux années, sont réparties au tableau précédent entre les deux années selon les montants effectivement souscrits au cours de chacune d'elles.

³ Rendements calculés avant retenues fiscales à la source.

⁴ Le premier taux indiqué est celui qui est appliqué jusqu'à l'échéance intercalaire; le second est celui qui est appliqué à partir de celle-ci.

⁵ Dont 25 milliards de francs rattachés aux Intercommunales Autoroutières.

⁶ Dont 11 milliards de francs rattachés aux Intercommunales Autoroutières.

⁷ Dont 11 milliards de francs rattachés aux Intercommunales Autoroutières.

⁸ Dont 12 milliards de francs rattachés aux Intercommunales Autoroutières.

⁹ Vu les avantages fiscaux accordés à l'emprunt spécial 1981, les taux de rendement ne sont pas entièrement comparables à ceux des autres émissions.

¹⁰ Calculé sur base d'un taux de remboursement de 100 %.

XVI - 3. — DETTE DU TRESOR

XVI - 3a. — Situation officielle de la dette publique

(milliards de francs)

Source : Ministère des Finances

Fin de période	Dette directe								Total de la dette directe ¹	Dette indirecte	Dette totale (à l'excl. de la dette reprise de la République du Zaïre) ¹	Dette reprise de la République du Zaïre ²	Dette totale (y compris la dette reprise de la République du Zaïre) ¹
	en francs belges				en monnaies étrangères								
	consolidée	à moyen terme	à court terme	Avoirs des particuliers à l'O.C.P.	totale	consolidée ¹	à moyen et court terme	totale ¹					
(1)	(2)	(3)	(4)	(5) = (1) à (4)	(6)	(7)	(8) = (6) + (7)	(9) = (5) + (8)	(10)	(11) = (9) + (10)	(12)	(13) = (11) + (12)	
1974	613,7	19,7	57,7	65,7	756,8	4,6	0,0	4,6	761,4	59,2	820,6	0,8	821,4
1975	681,9	17,3	71,0	69,4	839,6	3,7	0,0	3,7	843,3	85,1	928,4	0,4	928,8
1976	752,5	13,0	116,6	76,8	958,9	2,9	0,0	2,9	961,8	96,7	1.058,5	0,2	1.058,7
1977	864,6	6,3	156,0	79,9	1.106,8	2,5	0,0	2,5	1.109,3	119,3	1.228,6	0,1	1.228,7
1978	976,6	5,9	195,6	83,7	1.261,8	2,1	12,2	14,3	1.276,1	150,8	1.426,9	—	1.426,9
1979	1.064,9	5,8	242,1	80,9	1.393,7	12,1	44,6	56,7	1.450,4	188,6	1.639,0	—	1.639,0
1980	1.117,3	5,7	390,7	84,4	1.598,1	82,2	69,2	151,4	1.749,5	207,3	1.956,8	—	1.956,8
1981 Juin	1.092,5	5,7	607,2	97,9	1.803,3	158,7	107,9	266,6	2.069,9	231,6	2.301,5	—	2.301,5
Septembre ..	1.147,5	5,7	607,8	82,8	1.843,8	168,3	157,4	325,7	2.169,5	227,8	2.397,3	—	2.397,3
Décembre ..	1.127,5	5,7	608,6	87,4	1.829,2	179,4	204,8	384,2	2.213,4	225,7	2.439,1	—	2.439,1
1982 Mars	1.142,2	5,7	680,2	91,8	1.919,9	211,0	271,8	482,8	2.402,7	355,1	2.757,8	—	2.757,8
Juin	1.158,8	5,7	743,5	95,9	2.003,9	239,5	325,0	564,5	2.568,4	349,0	2.917,4	—	2.917,4
Septembre ..	1.138,1	4,2	889,0	97,2	2.128,5	315,5	297,3	612,8	2.741,3	335,8	3.077,1	—	3.077,1
Novembre ..	1.191,7	3,4	854,1	84,1	2.133,3	332,1	295,4	627,5	2.760,8	332,0	3.092,8	—	3.092,8
Décembre ..	1.184,2	3,4	843,3	86,4	2.117,3	328,5	309,1	637,6	2.754,9	330,1	3.085,0	—	3.085,0
1983 Janvier	1.177,3	3,5	829,9	103,4	2.114,1	332,0	315,4	647,4	2.761,5	381,1	3.142,6	—	3.142,6
Février	1.181,9	3,5	906,1	95,3	2.186,8	333,0	326,1	659,1	2.845,9	379,4	3.225,3	—	3.225,3
Mars	1.266,5	3,5	879,1	90,8	2.239,9	344,6	389,5	734,1	2.974,0	356,0	3.330,0	—	3.330,0
Avril	1.254,7	3,5	905,7	101,9	2.265,8	358,2	392,7	750,9	3.016,7	354,7	3.371,4	—	3.371,4
Mai	1.260,7	40,5	949,1	91,5	2.341,8	367,9	389,4	757,3	3.099,1	367,8	3.466,9	—	3.466,9
Juin	1.368,0	40,5	939,2	91,7	2.439,4	373,7	386,1	759,8	3.199,2	351,2	3.550,4	—	3.550,4
Juillet	1.359,4	40,5	954,0	94,0	2.447,9	390,6	381,4	772,0	3.219,9	347,2	3.567,1	—	3.567,1
Août	1.353,1	45,5	981,7	86,9	2.467,2	402,7	379,0	781,7	3.248,9	345,6	3.594,5	—	3.594,5
Septembre ..	1.345,0	45,5	962,1	100,5	2.453,1	406,9	375,8	782,7	3.235,8	416,8	3.652,6	—	3.652,6
Octobre	1.338,9	45,5	971,3	89,8	2.445,5	411,8	371,2	783,0	3.228,5	415,8	3.644,3	—	3.644,3
Novembre ..	1.338,9	45,5	1.000,8	83,1	2.468,3	424,6	376,6	801,2	3.269,5	414,4	3.683,9	—	3.683,9

¹ Non compris la dette intergouvernementale résultant de la guerre 1914-1918.

² Voir : *Moniteur belge* - 27-5-1965 - Convention du 6 février 1965.

XVI - 3b. — Variations de la dette publique ayant donné lieu à des mouvements de fonds

(milliards de francs)

Périodes	Dette totale	Variations comptables à éliminer				Variations de la dette publique ayant donné lieu à des mouvements de fonds ²
		Certificats de trésorerie détenus par le F.M.I. ¹	Différences de change	Divers	Total	
	(1)	(2)	(3)	(4)	(5) = (2) à (4)	(6) = (1) - (5)
1975	+ 107,4	- 1,9	0,0	0,0	- 1,9	+ 109,3
1976	+ 129,9	- 3,2	0,0	0,0	- 3,2	+ 133,1
1977	+ 170,0	+ 2,6	0,0	0,0	+ 2,6	+ 167,4
1978	+ 198,2	+ 15,4	- 0,1	0,0	+ 15,3	+ 182,9
1979	+ 212,1	+ 0,3	0,0	0,0	+ 0,3	+ 211,8
1980	+ 317,8	+ 17,2	+ 3,9	0,0	+ 21,1	+ 296,7
1981	+ 482,3	+ 7,0	+ 20,7	0,0	+ 27,7	+ 454,6
1982	+ 645,9	+ 7,5	+ 34,1	+ 95,5 ³	+ 137,1 ³	+ 508,8
1982 11 premiers mois	+ 653,7	+ 7,5	+ 38,4	+ 95,5 ³	+ 141,4 ³	+ 512,3
1983 11 premiers mois	+ 598,9	+ 3,3	+ 43,2	+ 26,1 ³	+ 72,6 ³	+ 526,3

¹ Les remboursements de certificats de trésorerie détenus par le F.M.I. sont, conformément aux dispositions légales et conventionnelles en vigueur, supportés par la B.N.B.; celle-ci reçoit, par ailleurs, le produit des souscriptions de certificats par le F.M.I.

² Cette colonne correspond (avec signe inversé) à la colonne (3) du tableau XI-3 : besoins nets de financement du Trésor.

³ Y compris la dette consolidée indirecte en francs belges reprise des Intercommunales Autoroutières par le Fonds des Routes en vertu de la loi du 2 juillet 1981.

XVI - 4. — DETTES EN FRANCS BELGES A PLUS D'UN AN DU SECTEUR PUBLIC

a) Ventilation par débiteurs

(valeurs nominales à fin d'année, en milliards de francs)

	Secteurs non financiers				Intermédiaires financiers	Total
	Etat ¹	Paraétatiques d'exploitation	Sécurité sociale et fonds de pension	Secteur public non compris ailleurs ²		
Titres accessibles à tout placeur³						
1975	705,3	72,1	—	126,9	400,2	1.304,5
1976	788,7	88,0	—	139,0	458,9	1.474,6
1977	923,8	86,5	—	157,8	593,7	1.761,8
1978	1.068,1	102,8	—	174,3	633,4	1.978,6
1979	1.195,1	96,5	—	186,1	699,9	2.177,6
1980	1.261,6	87,9	—	197,1	804,1	2.350,7
1981	1.286,6	90,7	—	186,8	895,6	2.459,7
1982 *	1.440,2	94,3	—	89,4	1.051,4	2.675,3
Titres non accessibles à tout placeur						
1975	77,8	34,9	4,1	30,1	74,7	221,6
1976	72,5	37,2	11,2	32,1	81,0	234,0
1977	65,4	52,9	15,3	49,1	93,7	276,4
1978	64,5	60,7	19,8	49,3	103,2	297,5
1979	63,4	65,4	31,7	49,9	111,6	322,0
1980	66,4	68,4	29,0	49,6	110,3	323,7
1981	68,0	69,6	26,1	52,1	113,8	329,6
1982 *	72,6	77,4	42,5	62,9	133,3	388,7
Total						
1975	783,1	107,0	4,1	157,0	474,9	1.526,1
1976	861,2	125,2	11,2	171,1	539,9	1.708,6
1977	989,2	139,4	15,3	206,9	687,4	2.038,2
1978	1.132,6	163,5	19,8	223,6	736,6	2.276,1
1979	1.258,5	161,9	31,7	236,0	811,5	2.499,6
1980	1.328,0	156,3	29,0	246,7	914,4	2.674,4
1981	1.354,6	160,3	26,1	238,9	1.009,4	2.789,3
1982 *	1.512,8	171,7	42,5	152,3	1.184,7	3.064,0

¹ Dette publique belge, directe et indirecte, intérieure consolidée et à moyen terme.

² Y compris les titres admis ou admissibles à la souscription du Fonds Belgo-Congolais d'Amortissement et de Gestion, ainsi que les bonifications effectivement accordées à la fin de chaque année.

³ Son considérés comme titres accessibles à tout placeur, ceux qui sont émis par

souscription publique, ceux qui sont cotés en Bourse ou dont l'admission à la Cote officielle est prévue, ceux faisant habituellement l'objet de négociations hors bourse ainsi que les obligations et bons de caisse émis au robinet par le Crédit Communal de Belgique, la S.N.C.I., l'I.N.C.A., la C.N.C.P., l'O.C.C.H., de même que les bons d'épargne émis par la CGER.

XVI - 4. — DETTES EN FRANCS BELGES A PLUS D'UN AN DU SECTEUR PUBLIC¹

b) Ventilation par détenteurs

(valeurs nominales à fin d'année, en milliards de francs)

	Secteurs non financiers				Intermédiaires financiers					Total
	Entreprises, particuliers, Étranger	Paraétatiques d'exploitation	Secteur public non compris ailleurs ²	Sécurité sociale	Organismes principalement monétaires ³	Fonds des Rentes	Caisses d'épargne, sociétés hypothécaires et de capitalisation	Organismes d'assurance-vie et accidents du travail, fonds de pension	Intermédiaires financiers publics de crédit	
Titres accessibles à tout placeur⁴										
1975	585,0	8,3	4,5	14,4	320,5	17,9	172,3	129,7	51,9	1.304,5
1976	691,9	8,2	5,9	15,4	347,3	14,9	203,1	136,3	51,6	1.474,6
1977	834,5	7,9	7,0	14,7	418,5	17,5	239,9	153,2	68,6	1.761,8
1978	940,0	9,6	7,8	14,1	464,2	22,3	272,3	162,6	85,7	1.978,6
1979	1.072,2	11,9	8,5	16,3	485,8	33,1	288,8	169,2	91,8	2.177,6
1980	1.217,8	12,0	8,9	17,8	501,5	29,7	299,6	172,8	90,6	2.350,7
1981	1.329,8	13,1	9,0	18,8	499,9	25,1	307,3	175,3	81,4	2.459,7
1982 *	1.459,7	14,1	10,4	21,3	537,5	16,6	338,4	187,6	89,7	2.675,3
Titres non accessibles à tout placeur										
1975	10,2	0,3	0,2	3,7	91,2	—	70,1	31,0	14,9	221,6
1976	10,6	0,3	0,2	3,1	91,6	—	82,9	29,7	15,6	234,0
1977	11,1	0,3	0,2	2,7	110,6	—	91,3	29,4	30,8	276,4
1978	12,7	0,3	0,2	2,2	111,2	—	104,3	29,1	37,5	297,5
1979	13,0	0,2	0,2	2,0	122,8	—	110,3	31,4	42,1	322,0
1980	16,9	0,3	0,1	1,1	123,1	—	105,8	32,4	44,0	323,7
1981	18,2	0,3	0,1	0,8	130,6	—	105,0	32,1	42,5	329,6
1982 *	33,4	0,3	0,1	0,8	143,3	—	133,4	31,4	46,0	388,7
Total										
1975	595,2	8,6	4,7	18,1	411,7	17,9	242,4	160,7	66,8	1.526,1
1976	702,5	8,5	6,1	18,5	438,9	14,9	286,0	166,0	67,2	1.708,6
1977	845,6	8,2	7,2	17,4	529,1	17,5	331,2	182,6	99,4	2.038,2
1978	952,7	9,9	8,0	16,3	575,4	22,3	376,6	191,7	123,2	2.276,1
1979	1.085,2	12,1	8,7	18,3	608,6	33,1	399,1	200,6	133,9	2.499,6
1980	1.234,7	12,3	9,0	18,9	624,6	29,7	405,4	205,2	134,6	2.674,4
1981	1.348,0	13,4	9,1	19,6	630,5	25,1	412,3	207,4	123,9	2.789,3
1982 *	1.493,1	14,4	10,5	22,1	680,8	16,6	471,8	219,0	135,7	3.064,0

¹ Y compris les titres du Fonds Belgo-Congolais d'Amortissement et de Gestion.

² A l'exclusion des fonds autonomes et organismes paraétatiques qui ont le caractère d'organismes monétaires ou d'organismes d'épargne, de sécurité sociale, d'assurances ou de capitalisation.

³ A l'exclusion des avoirs des caisses de pension gérées par ces organismes.

⁴ Sont considérés comme titres accessibles à tout placeur, ceux qui sont émis par souscription publique ceux qui sont cotés en Bourse ou dont l'admission à la Cote officielle est prévue, ceux faisant habituellement l'objet de négociations hors bourse ainsi que les obligations et bons de caisse émis au robinet par le Crédit Communal de Belgique, la S.N.C.I., L'I.N.C.A., la C.N.C.P., l'O.C.C.H., de même que les bons d'épargne émis par la CGER.

XVII. — VALEURS MOBILIERES DU SECTEUR PRIVE ET CREDITS AUX ENTREPRISES ET PARTICULIERS ET A L'ETRANGER

1. — ACTIVITE BOURSIERE : CAPITAUX TRAITES, NIVEAU DES COURS ET TAUX DE RENDEMENT

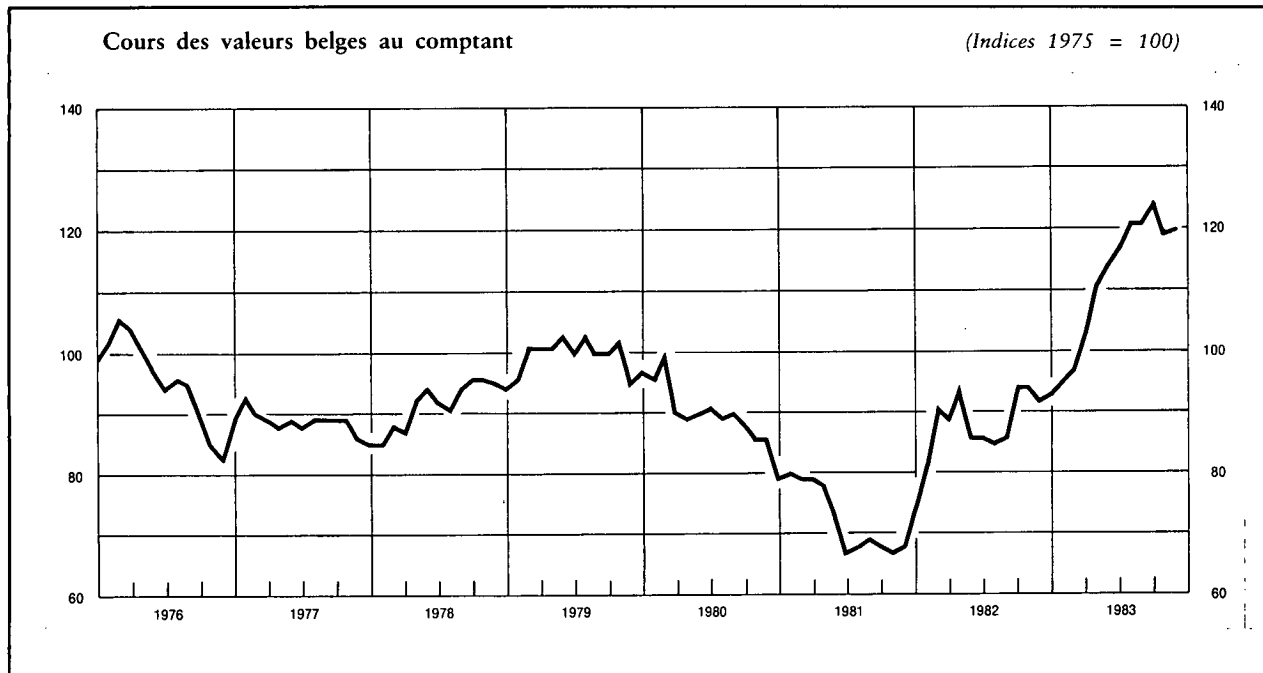

Moyennes mensuelles ou mois	Valeurs belges				Valeurs étrangères ⁵		
	Capitaux traités Moyennes par séance ^{1,2}	Cours des actions au comptant ¹		Taux de rendement des actions ⁴		Capitaux traités Moyennes par séance ¹	Cours des actions au comptant ³
		Ensemble	Sociétés industrielles	Ensemble	Sociétés industrielles		
	(millions de francs)	(Indices 1975 = 100)		(%)		(millions de francs)	(Indice 1975 = 100)
1975	100	100	100	5,8	5,8	105	100
1976	102	96	92	5,5	4,9	128	102
1977	89	89	85	5,9	5,4	77	92
1978	93	92	87	6,0	5,8	73	96
1979	128	99	95	5,9	5,4	94	112
1980	106	89	93	7,3	6,2	156	142
1981	107	73	75	8,7	7,3	139	193
1982	204	89	89	6,6	5,4	156	202
1981 3 ^e trimestre	90	68	70	9,1	7,3	128	202
4 ^e trimestre	133	70	71	8,5	7,3	100	195
1982 1 ^{er} trimestre	257	87	87	6,6	5,8	142	192
2 ^e trimestre	165	89	88	6,9	5,9	104	197
3 ^e trimestre	168	88	88	6,6	5,1	146	196
4 ^e trimestre	227	93	93	6,4	4,8	234	223
1983 1 ^{er} trimestre	229	98	97	5,9	4,5	278	250
2 ^e trimestre	339	114	113	5,5	4,3	274	279
3 ^e trimestre	281	121	121	5,4	4,2	235	307
1982 Novembre	242	92	93	6,5	4,9	225	224
Décembre	227	93	92	6,3	4,8	205	228
1983 Janvier	212	95	94	6,1	4,7	298	239
Février	207	95	94	6,0	4,6	274	252
Mars	267	103	101	5,5	4,3	262	261
Avril	349	111	110	5,2	4,1	273	267
Mai	346	114	114	5,7	4,4	289	279
Juin	322	117	115	5,6	4,4	261	291
Juillet	307	121	120	5,4	4,3	198	300
Août	274	121	120	5,4	4,2	241	303
Septembre	262	124	123	5,5	4,2	267	319
Octobre	273	119	118	5,9	4,5	245	311
Novembre	384	120	118	5,6	4,3	224	308

¹ Source : Commission de la Bourse de Bruxelles. Transactions au comptant et à terme à la Bourse de Bruxelles.

² Obligations de sociétés et actions uniquement.

³ Source : I.N.S. Indices des actions aux Bourses de Bruxelles et d'Anvers. Moyennes des indices aux 10 et 25 de chaque mois.

⁴ Source : Kredietbank. Rapport au cours à la fin du mois à la Bourse de Bruxelles du dernier dividende net annoncé ou payé.

⁵ Y compris les valeurs zairoises.

XVII - 2. — RENDEMENT DES SOCIÉTÉS PAR ACTIONS¹

Chiffres annuels

Source : I.N.S.

Périodes ²	Nombre de sociétés recensées	Capital versé	Réserves	Résultats nets de l'année comptable		Dividendes bruts mis en paiement	Tantièmes payés	Emprunts obligataires	
				Bénéfices	Pertes			Dette obligatoire en vie au 31/12	Montant brut des coupons payés ³
				(milliards de francs)					
	(1)	(2)	(3)	(4)	(5)	(6)	(7)	(8)	(9)
A. — Sociétés ayant leur principale exploitation en Belgique									
Banques⁴									
1969	52	14,5	8,8	2,4	0,0	1,4	0,1	20,3	0,9
1970	53	16,5	10,5	2,8	0,3	1,6	0,1	25,1	1,2
1971	47	16,5	12,3	3,3	0,0	2,0	0,1	29,7	1,6
1972	48	18,0	13,6	3,6	0,0	2,1	0,1	34,9	2,0
1973	45	18,5	14,9	3,7	0,0	2,3	0,1	40,4	2,2
1974	47	19,7	17,5	4,1	0,0	2,5	0,1	47,1	2,6
1975	50	20,8	18,8	3,7	1,2	2,0	0,1	56,8	3,0
1976	47	21,7	20,2	4,3	0,0	2,3	0,1	72,6	3,9
Sociétés financières et immobilières⁵									
1969	1.940	53,5	28,8	5,6	0,6	3,2	0,2	33,7	1,8
1970	1.981	57,0	32,0	6,3	0,7	3,7	0,2	39,6	2,2
1971	2.077	59,4	34,2	6,6	0,6	4,1	0,2	46,4	2,8
1972	2.121	61,7	38,4	6,8	0,8	4,5	0,2	55,0	3,3
1973	2.141	63,9	41,5	8,6	0,4	5,2	0,3	64,2	3,8
1974	2.220	70,2	44,7	10,0	1,0	6,6	0,4	74,2	4,4
1975	2.304	80,1	49,4	11,1	1,0	7,5	0,3	91,9	5,5
1976	2.491	87,8	53,3	11,0	5,1	7,3	0,2	107,4	7,1
Industries des fabrications métalliques									
1969	1.352	28,5	20,5	4,8	1,3	1,5	0,1	2,1	0,2
1970	1.336	32,3	22,2	6,1	1,8	1,8	0,1	2,5	0,1
1971	1.356	37,7	23,3	7,1	1,2	1,7	0,1	2,3	0,2
1972	1.391	42,3	28,4	7,8	1,5	2,0	0,1	5,5	0,2
1973	1.425	45,7	31,2	9,1	1,6	2,9	0,1	5,4	0,3
1974	1.512	47,8	36,4	10,0	2,4	3,9	0,2	5,9	0,4
1975	1.562	51,1	39,4	8,9	5,1	3,5	0,2	5,9	0,4
1976	1.589	54,4	39,8	9,2	4,2	3,0	0,1	5,9	0,4
Métallurgie du fer									
1969	87	26,9	20,1	0,9	0,1	0,4	0,0	4,4	0,3
1970	90	25,9	18,1	3,1	0,1	1,5	0,1	3,6	0,3
1971	88	28,3	18,9	3,2	0,1	1,8	0,1	2,8	0,2
1972	87	28,4	20,2	1,4	0,3	0,6	0,0	2,3	0,2
1973	86	28,6	20,5	1,4	0,5	1,0	0,1	2,0	0,2
1974	85	28,3	19,4	4,1	0,1	2,1	0,1	1,5	0,1
1975	81	28,7	22,4	5,0	0,0	2,5	0,1	1,3	0,1
1976	87	28,9	26,0	0,4	8,4	0,3	0,0	1,1	0,1

Notes : voir fin du tableau XVII-2. p.134.

XVII - 2. — RENDEMENT DES SOCIETES PAR ACTIONS¹ (suite)

Chiffres annuels

Source : I.N.S.

Périodes ²	Nombre de sociétés recensées	Capital versé	Réserves	Résultats nets de l'année comptable		Dividendes bruts mis en paiement	Tantièmes payés	Emprunts obligataires	
				Bénéfices	Peres			Dette obligataire en vie au 31/12	Montant brut des coupons payés ³
				(milliards de francs)					
	(1)	(2)	(3)	(4)	(5)	(6)	(7)	(8)	(9)
A. — Sociétés ayant leur principale exploitation en Belgique (suite)									
Industrie textile									
1969	929	13,8	11,3	1,5	0,5	0,4	0,1	0,3	0,0
1970	919	14,6	11,8	1,7	0,4	0,4	0,1	0,3	0,0
1971	901	14,4	12,4	1,3	1,0	0,4	0,1	0,3	0,0
1972	898	15,1	13,0	1,9	0,7	0,4	0,1	0,3	0,0
1973	915	15,0	13,3	2,1	0,6	0,4	0,1	0,3	0,0
1974	938	15,2	14,7	2,1	0,7	0,5	0,1	0,3	0,0
1975	940	15,6	15,5	1,8	1,8	0,6	0,1	0,3	0,0
1976	928	15,9	16,2	1,2	2,3	0,3	0,0	0,8	0,0
Industrie alimentaire									
1969	703	16,1	9,9	2,2	0,5	0,8	0,1	0,8	0,1
1970	713	18,3	10,7	2,7	0,5	0,9	0,1	0,8	0,1
1971	699	17,1	10,6	1,8	0,5	0,7	0,1	0,8	0,1
1972	693	19,5	12,8	2,9	0,5	1,1	0,1	0,8	0,1
1973	696	20,6	14,5	3,1	0,5	1,4	0,1	0,8	0,1
1974	716	21,9	16,3	3,5	0,5	1,4	0,1	0,8	0,1
1975	729	23,5	18,4	2,8	1,2	1,2	0,1	1,3	0,1
1976	723	25,5	18,7	3,8	1,9	1,1	0,0	1,6	0,1
Industrie chimique									
1969	643	40,4	26,0	5,3	0,8	2,7	0,1	0,4	0,0
1970	631	43,7	27,4	5,5	0,6	2,8	0,1	1,0	0,0
1971	635	48,1	29,8	6,7	1,2	3,3	0,1	4,0	0,1
1972	644	49,9	35,9	6,7	1,3	4,0	0,1	4,4	0,3
1973	653	52,3	35,9	7,5	0,9	4,4	0,1	5,4	0,4
1974	662	55,9	38,5	10,4	0,5	5,4	0,1	5,4	0,4
1975	711	57,5	43,6	14,7	1,4	7,4	0,1	7,7	0,4
1976	722	59,9	50,8	8,0	4,9	4,9	0,1	7,8	0,6
Electricité									
1969	17	27,2	5,3	2,6	0,0	2,4	0,1	14,6	0,9
1970	18	30,1	6,1	3,0	0,0	2,6	0,1	15,9	1,0
1971	18	31,8	7,1	3,4	0,0	3,0	0,1	20,3	1,1
1972	17	34,3	7,5	3,7	0,0	3,3	0,1	29,0	1,5
1973	17	36,6	8,4	3,8	0,0	3,6	0,1	34,2	2,1
1974	17	39,7	9,1	4,9	0,0	4,5	0,1	43,0	2,6
1975	17	42,5	10,1	5,4	0,0	5,0	0,1	51,7	3,4
1976	17	42,5	10,5	5,7	0,0	5,0	0,1	60,3	4,2

Notes : voir fin du tableau XVII-2. p. 134.

XVII - 2. — RENDEMENT DES SOCIÉTÉS PAR ACTIONS¹ (suite)

Chiffres annuels

Source : I.N.S.

Périodes ²	Nombre de sociétés recensées	Capital versé	Réserves	Résultats nets de l'année comptable		Dividendes bruts mis en paiement	Tantièmes payés	Emprunts obligataires	
				Bénéfices	Pertes			Dette obligataire en vie au 31/12	Montant brut des coupons payés ³
				(milliards de francs)					
(1)	(2)	(3)	(4)	(5)	(6)	(7)	(8)	(9)	
A. — Sociétés ayant leur principale exploitation en Belgique (suite)									
Industrie du charbon									
1969	25	4,7	1,3	0,1	0,3	0,0	0,0	0,0	0,0
1970	24	4,8	1,1	0,2	0,3	0,2	0,0	0,0	0,0
1971	24	4,8	0,9	0,2	0,2	0,1	0,0	0,0	0,0
1972	22	4,6	0,7	0,1	0,3	0,0	0,0	0,0	0,0
1973	21	4,6	0,6	0,0	0,4	0,0	0,0	0,0	0,0
1974	22	4,4	0,5	0,1	0,5	0,0	0,0	0,0	0,0
1975	16	4,0	0,0	0,3	0,2	0,1	0,0	0,0	0,0
1976	14	4,0	0,2	0,1	0,2	0,0	0,0	0,1	0,0
Total des sociétés ayant leur principale exploitation en Belgique^{6 7}									
1969	15.286	310,9	181,0	39,3	7,0	17,9	1,5	89,8	4,6
1970	15.567	343,9	191,4	47,4	9,1	21,2	1,7	104,1	5,3
1971	15.938	371,8	210,8	53,5	9,7	23,8	1,9	122,3	7,0
1972	16.640	395,4	239,8	53,9	12,6	24,2	1,8	151,0	8,5
1973	17.155	419,2	257,5	62,5	10,6	28,9	2,0	173,6	10,4
1974	18.137	440,2	282,7	78,4	11,7	36,4	2,4	199,3	12,1
1975	19.108	469,5	319,6	83,9	23,2	40,0	2,3	240,6	14,5
1976	19.993	497,3	348,5	65,8	47,3	32,2	1,3	281,4	18,2
B. — Total des sociétés ayant leur principale exploitation à l'étranger⁷									
1969	252	41,2	27,7	5,1	0,1	3,0	0,2	4,2	0,2
1970	240	41,3	29,7	6,4	2,6	3,6	0,2	3,7	0,3
1971	234	43,0	29,0	7,1	0,3	3,9	0,2	2,3	0,2
1972	229	46,8	31,9	5,3	0,2	3,8	0,2	4,9	0,2
1973	211	43,9	32,0	5,5	0,4	3,7	0,2	4,8	0,3
1974	192	45,8	32,1	7,9	0,7	4,7	0,2	4,7	0,3
1975	186	45,5	34,5	11,1	0,8	5,5	0,2	6,5	0,3
1976	174	43,9	38,2	6,5	0,7	4,7	0,2	6,9	0,5
C. — Total général^{6 7}									
1969	15.538	352,1	208,7	44,4	7,1	20,9	1,7	93,9	4,8
1970	15.807	385,2	221,1	53,8	11,7	24,8	1,9	107,8	5,6
1971	16.172	414,8	239,8	60,6	10,0	27,7	2,1	124,6	7,2
1972	16.869	442,2	271,7	59,2	12,8	28,0	2,0	155,9	8,7
1973	17.366	463,1	289,5	68,0	11,0	32,6	2,2	178,4	10,7
1974	18.329	486,0	314,8	86,3	12,4	41,1	2,6	204,0	12,4
1975	19.294	515,0	354,1	95,0	24,0	45,5	2,5	247,1	14,8
1976	20.167	541,2	386,7	72,3	48,0	36,9	1,5	288,3	18,7

¹ Sociétés anonymes et en commandite par actions de droit belge.

² Il s'agit de l'année de paiement du dividende pour les colonnes (1) à (7).

³ Il s'agit du montant des intérêts échus pendant l'année sous rubrique; ce montant est en relation avec la dette obligataire en vie à la fin de l'année précédente.

⁴ Non compris la B.N.B.

⁵ Non compris la S.N.C.I.

⁶ Non compris la B.N.B., la S.N.C.I. et la SABENA.

⁷ Après déduction des doubles emplois.

XVII - 3. — RENDEMENT DES SOCIÉTÉS PAR ACTIONS¹

A. — Sociétés ayant leur principale exploitation en Belgique⁴

Chiffres cumulés

Source : I.N.S.

Périodes ²	Nombre de sociétés recensées	Capital versé	Réserves	Résultats nets		Dividendes bruts mis en paiement	Coupons d'obligations bruts ³
				Bénéfices	Pertes		
				(milliards de francs)			
	(1)	(2)	(3)	(4)	(5)	(6)	(7)
1971	15.989	372,3	210,9	53,5	9,7	23,8	5,1
1972	16.693	395,7	240,0	53,9	12,6	24,2	7,7
1973	17.205	419,5	257,7	62,5	10,6	28,9	9,7
1974	18.177	440,5	282,8	78,5	11,7	36,4	11,3
1975 3 premiers mois	2.160	52,5	40,2	10,2	2,9	5,4	2,8
6 premiers mois	15.957	409,9	271,0	73,0	17,1	35,8	5,8
9 premiers mois	17.680	442,9	294,6	77,6	21,8	37,3	8,3
12 mois	19.170	470,2	320,0	83,9	23,1	39,9	13,2
1976 1 ^{er} mois	195	5,0	3,6	0,8	1,0	0,3	0,9
2 premiers mois	535	20,0	13,8	3,8	2,1	0,9	2,0
3 premiers mois	2.135	55,9	39,4	9,2	3,6	4,0	3,2
4 premiers mois	5.371	126,1	90,3	19,8	9,7	8,7	4,6
5 premiers mois	11.765	318,9	208,7	40,2	30,6	19,3	6,2
6 premiers mois	16.689	439,3	299,3	56,9	41,2	28,4	7,8
7 premiers mois	17.604	459,1	310,9	59,1	43,6	29,3	9,2
8 premiers mois	17.932	462,9	314,3	59,9	44,0	29,6	10,0
9 premiers mois	18.464	469,0	320,5	61,3	44,9	30,0	11,2
10 premiers mois	19.011	477,7	330,0	62,3	46,1	30,4	12,8
11 premiers mois	19.482	486,1	340,2	63,8	46,9	31,0	13,8
12 mois	20.043	498,3	348,8	65,8	47,4	32,2	16,9

Notes : voir page 137.

XVII - 3. — RENDEMENT DES SOCIÉTÉS PAR ACTIONS¹ (suite)

B. — Sociétés ayant leur principale exploitation à l'étranger⁴

Chiffres cumulés

Source : I.N.S.

Périodes ²	Nombre de sociétés recensées	Capital versé	Réserves	Résultats nets		Dividendes bruts mis en paiement	Coupons d'obligations bruts ³
				Bénéfices	Pertes		
		(milliards de francs)					
	(1)	(2)	(3)	(4)	(5)	(6)	(7)
1971	235	43,0	29,1	7,1	0,3	3,9	0,2
1972	229	46,8	31,9	5,3	0,2	3,8	0,2
1973	212	44,7	32,1	5,6	0,4	3,8	0,4
1974	193	45,8	33,1	7,9	1,2	4,7	0,3
1975 3 premiers mois	18	1,0	0,4	0,0	0,2	0,0	0,1
6 premiers mois	142	37,9	30,5	10,7	0,5	5,0	0,2
9 premiers mois	161	40,0	32,6	10,8	0,6	5,1	0,3
12 mois	188	45,3	34,6	11,1	0,8	5,5	0,3
1976 1 ^{er} mois	0	0,0	0,0	0,0	0,0	0,0	0,0
2 premiers mois	4	0,8	0,2	0,0	0,0	0,0	0,2
3 premiers mois	13	1,0	0,4	0,1	0,0	0,0	0,2
4 premiers mois	24	1,2	0,6	0,1	0,0	0,0	0,2
5 premiers mois	71	22,5	16,9	4,8	0,3	3,3	0,3
6 premiers mois	132	37,6	35,0	6,2	0,5	4,4	0,4
7 premiers mois	146	39,5	36,2	6,3	0,5	4,5	0,5
8 premiers mois	149	39,9	36,7	6,3	0,5	4,6	0,5
9 premiers mois	151	40,0	36,8	6,3	0,5	4,6	0,5
10 premiers mois	162	41,1	37,2	6,4	0,6	4,6	0,5
11 premiers mois	170	43,6	38,1	6,4	0,7	4,6	0,5
12 mois	174	44,0	38,2	6,5	0,7	4,7	0,5

Notes : voir page 137.

XVII - 3. — RENDEMENT DES SOCIÉTÉS PAR ACTIONS¹ (suite)

C. — Total général⁴

Chiffres cumulés

Source : I.N.S.

Périodes ²	Nombre de sociétés recensées	Capital versé	Réserves	Résultats nets		Dividendes bruts mis en paiement	Coupons d'obligations bruts ³
				Bénéfices	Pertes		
				(milliards de francs)			
	(1)	(2)	(3)	(4)	(5)	(6)	(7)
1971	16.224	415,3	240,0	60,6	10,0	27,7	5,3
1972	16.922	442,5	271,9	59,2	12,8	28,0	7,9
1973	17.417	464,2	289,8	68,1	11,0	32,7	10,1
1974	18.370	486,3	315,9	86,4	12,9	41,1	11,6
1975 3 premiers mois	2.178	53,5	40,6	10,2	3,1	5,4	2,9
6 premiers mois	16.099	447,8	301,5	83,7	17,6	40,8	6,0
9 premiers mois	17.841	482,9	327,2	88,4	22,4	42,4	8,6
12 mois	19.358	515,5	354,6	95,0	23,9	45,4	13,5
1976 1 ^{er} mois	195	5,0	3,6	0,8	1,0	0,3	0,9
2 premiers mois	539	20,8	14,0	3,8	2,1	0,9	2,2
3 premiers mois	2.148	56,9	39,8	9,3	3,6	4,0	3,4
4 premiers mois	5.395	127,2	90,9	19,9	9,7	8,7	4,8
5 premiers mois	11.836	341,2	225,6	45,0	30,9	22,6	6,5
6 premiers mois	16.821	476,7	334,3	63,1	41,7	32,8	8,2
7 premiers mois	17.750	498,3	347,1	65,4	44,1	33,3	9,7
8 premiers mois	18.081	502,5	351,0	66,2	44,5	34,2	10,5
9 premiers mois	18.615	508,8	357,3	67,6	45,4	34,6	11,7
10 premiers mois	19.173	518,6	367,2	68,7	46,7	35,0	13,3
11 premiers mois	19.653	529,5	378,3	70,2	47,6	35,6	14,3
12 mois	20.217	542,1	387,0	72,3	48,1	36,9	17,4

¹ Sociétés anonymes et en commandite par actions de droit belge.

² Il s'agit du mois de paiement du dividende pour les colonnes (1) à (6).

³ Les coupons d'obligations sont, comme les dividendes, recensés pendant le mois où ils sont payés. Le paiement des coupons d'obligations peut être effectué à une autre

date que celui des dividendes. De ce fait, les obligations dont les coupons sont recensés à la colonne (7) ne représentent pas nécessairement toutes des emprunts des sociétés faisant l'objet des colonnes précédentes.

⁴ Non compris la B.N.B., la S.N.C.I. et la SABENA.

XVII - 4. — EMISSIONS DES SOCIÉTÉS ¹

(milliards de francs)

Source : I.N.S. (données modifiées par la B.N.B. ²).

Périodes	Actions		Obligations (montant nominal)				Actions et obligations		Actions et obligations
	émissions nominales	émissions nettes	émissions non continues			émissions continues nettes	Total des émissions nettes	Total des émissions nettes	Total des émissions nettes (I.N.S.)
			émissions brutes	amortissements	émissions nettes				
(1)	(2)	(3)	(4)	(5) = (3) - (4)	(6)	(7) = (5) + (6)	(8) = (2) + (7)	(9)	
A. — Sociétés ayant leur principale exploitation en Belgique									
1970	44,0	18,9	5,3	3,3	2,0	5,4	7,4	26,3	42,3
1971	26,8	15,1	11,9	4,0	7,9	5,9	13,8	28,9	43,2
1972	40,8	20,8	21,6	3,7	17,9	4,6	22,5	43,3	45,5
1973	39,1	20,8	13,9	3,3	10,6	6,3	16,9	37,7	39,1
1974	49,5	23,4	13,4	4,2	9,2	9,6	18,8	42,2	43,2
1975	39,4	* 21,5	27,0	4,5	22,5	9,0	31,3	* 52,8	* 58,1
1976	* 50,1	* 25,2	18,4	3,9	14,5	11,7	26,2	* 51,4	* 63,1
1977	* 91,9	54,5	13,2	4,7	8,5	14,5	23,0	77,5	73,5
B. — Sociétés ayant leur principale exploitation à l'étranger									
1970	1,7	0,0	0,0	0,4	- 0,4	0,0	- 0,4	- 0,4	- 0,4
1971	4,4	2,6	0,2	1,6	- 1,4	0,0	- 1,4	1,2	1,2
1972	0,5	0,1	2,9	0,1	2,8	0,0	2,8	2,9	2,9
1973	9,4	0,3	0,0	0,1	- 0,1	0,0	- 0,1	0,2	0,2
1974	0,6	0,2	0,0	0,1	- 0,1	0,0	- 0,1	0,1	0,1
1975	0,2	* 0,0	1,9	0,1	1,8	0,0	1,8	* 1,8	* 1,8
1976	* 1,2	* 0,0	0,6	0,2	0,4	0,0	0,4	* 0,4	* 0,4
1977	* 0,1	0,0	0,0	0,3	- 0,3	0,0	- 0,3	- 0,3	- 0,3
C. — Total général									
1970	45,7	18,9	5,3	3,7	1,6	5,4	7,0	25,9	41,9
1971	31,2	17,7	12,1	5,6	6,5	5,9	12,4	30,1	44,4
1972	41,3	20,9	24,5	3,8	20,7	4,6	25,3	46,2	48,4
1973	48,5	21,1	13,9	3,4	10,5	6,3	16,8	37,9	39,3
1974	50,1	23,6	13,4	4,3	9,1	9,6	18,7	42,3	43,3
1975	39,6	* 21,5	28,9	4,6	24,3	9,0	33,1	* 54,6	* 59,9
1976	* 51,3	* 25,2	19,0	4,1	14,9	11,7	26,6	* 51,8	* 63,5
1977	* 92,0	54,5	13,2	5,0	8,2	14,5	22,7	77,2	73,2

¹ Sociétés anonymes, en commandite par actions et de personnes à responsabilité limitée de droit belge.

² Ces modifications consistent d'une part à inclure les appels de fonds, d'autre part à éliminer les émissions continues et non continues d'obligations du secteur public (S.N.C.I., SABENA) et les émissions d'obligations et de bons de caisse des banques belges.

N.B. — Colonne (1) et (9) : montants repris sans modifications des statistiques de l'I.N.S.

— Colonne (2) à (8) : montants modifiés par la B.N.B. comme indiqué à la note ² ci-contre.

— Colonne (1) : constitutions de sociétés et augmentations de capital — colonne (2) : montants libérés sur souscriptions d'actions (déduction faite des libérations autres qu'en espèces), primes d'émission et appels de fonds — colonne (3) : nouvelles émissions (partie effectivement émise au cours de l'année) plus reliquats d'émissions antérieures, moins emprunts de conversion et d'émissions contre paiement en nature

XVII - 5. — EMISSIONS DES SOCIÉTÉS¹

(milliards de francs)

Périodes	Actions		Obligations (montant nominal)	Actions et obligations
	émissions nominales	émissions nettes	émissions non continues brutes	Total
	(1)	(2)	(3)	(4) = (2) + (3)
1977	91,9	50,5	13,2	63,7
1978	64,3	37,2	6,6	43,8
1979 ²	66,7	30,4	33,6	64,0
1980	87,1	39,7	13,0	52,7
1981 ²	115,9	48,3	47,9	96,2
1982	152,1	102,5	6,1	108,6
1981 2 ^e trimestre ²	54,5	21,2	35,4	56,6
3 ^e trimestre	14,5	7,0	2,4	9,4
4 ^e trimestre	38,4	15,1	8,1	23,2
1982 1 ^{er} trimestre	20,2	13,2	0,0	13,2
2 ^e trimestre	41,3	24,2	2,1	26,3
3 ^e trimestre	22,0	12,5	1,7	14,2
4 ^e trimestre	68,6	52,6	2,3	54,9
1983 1 ^{er} trimestre	28,7	22,0	16,0	38,0
2 ^e trimestre	37,7	29,2	5,0	34,1
1982 Juin	20,5	11,3	0,0	11,3
Juillet	7,5	4,9	1,0	5,9
Août	4,6	1,4	0,7	2,1
Septembre	9,9	6,2	0,0	6,2
Octobre	12,0	9,6	1,0	10,6
Novembre	10,6	5,4	1,3	6,7
Décembre	46,0	37,6	0,0	37,6
1983 Janvier	5,2	3,2	4,7	7,9
Février	11,6	10,8	7,3	18,1
Mars	11,9	8,0	4,0	12,0
Avril	9,2	7,8	0,0	7,8
Mai	11,0	10,2	1,0	11,2
Juin	17,5	11,2	4,0	15,2

¹ Sociétés anonymes, en commandite par actions et de personnes à responsabilité limitée de droit belge. Les chiffres de ce tableau diffèrent des données reprises au tableau XVII-4 sur les points suivants : a) les émissions nettes d'actions ne comprennent pas les appels de fonds ; b) les émissions d'obligations sont brutes (amortissements non déduits) et ne comprennent pas les émissions continues.

² Y compris les opérations résultant du plan d'assainissement de la sidérurgie.

XVII - 6. — ENGAGEMENTS DES ENTREPRISES¹ ET PARTICULIERS ENVERS LES INTERMEDIAIRES FINANCIERS BELGES

Ventilation d'après les organismes auprès desquels ces engagements ont été contractés à leur origine²
(milliards de francs)

Fin de période	Organismes principalement monétaires				Autres intermédiaires financiers						Total général	dont emprunts obligataires émis par les organismes publics d'exploitation ⁴
	B.N.B.	Orga- nismes publics	Banques	Total ³	Intermédiaires financiers publics de crédit spécialisés dans		CGER	Caisses d'épargne privées	Divers	Total		
					les crédits profes- sionnels	le crédit à l'habi- tation						
(1)	(2)	(3)	(4) = (1) à (3)	(5)	(6)	(7)	(8)	(9)	(10) = (5) à (9)	(11) = (4) + (10)	(12)	
1974	3,5	0,4	448,6	452,5	248,5	98,0	178,6	156,8	1,6	683,5	1.136,0	58,6
1975	2,1	0,4	524,4	526,9	278,0	110,3	199,4	182,5	1,8	772,0	1.298,9	72,6
1976	1,7	0,4	614,5	616,6	313,6	129,0	230,3	218,3	1,8	893,0	1.509,6	68,3
1977 ⁵	1,6	0,3	725,7	727,6	340,3	153,9	258,8	244,6	1,6	999,2	1.726,8	84,1
1978 ⁵	1,0	0,5	802,2	803,7	370,9	181,3	293,5	282,2	2,2	1.130,1	1.933,8	101,4
1979 ⁵	1,0	0,5	941,0	942,5	407,2	208,8	326,0	314,5	2,8	1.259,3	2.201,8	101,4
1980	0,9	0,5	1.020,6	1.022,0	439,8	244,4	345,4	328,5	2,2	1.360,3	2.382,3	101,0
1981	0,5	0,5	1.087,0	1.088,0	458,2	273,4	349,5	336,0	1,9	1.419,0	2.507,0	105,3
1982	0,7	0,5	1.106,0	1.107,2	466,2	300,5	351,7	345,3	1,6	1.465,3	2.572,5	110,2
1981 Juin	0,4	0,5	1.039,5	1.040,4	449,9	264,1	346,0	331,1	2,2	1.393,3	2.433,7	101,9
Septembre	0,6	0,5	1.052,0	1.053,1	454,0	272,9	346,0	332,1	1,8	1.406,8	2.459,9	100,4
Décembre	0,5	0,5	1.087,0	1.088,0	458,2	273,4	349,5	336,0	1,9	1.419,0	2.507,0	105,3
1982 Mars	0,5	0,5	1.101,7	1.102,7	460,5	286,1	351,0	334,8	1,8	1.434,2	2.536,9	103,1
Juin	0,3	0,5	1.099,6	1.100,4	464,6	295,5	352,0	339,1	1,7	1.452,9	2.553,3	100,3
Septembre	0,5	0,5	1.081,3	1.082,3	463,9	302,1	350,8	339,3	1,7	1.457,8	2.540,1	98,9
Décembre *	0,7	0,5	1.106,0	1.107,2	466,2	300,5	351,7	345,3	1,6	1.465,3	2.572,5	110,2
1983 Mars	0,7	0,5	1.088,7	1.089,9	464,3	308,3	355,2	344,8	1,6	1.474,2	2.564,1	106,5
Juin	0,2	0,5	1.087,6	1.088,3	471,7	315,2	353,0	347,1	1,5	1.488,5	2.576,8	107,4
Septembre *	0,2	0,5	1.101,6	1.102,3	466,0	320,2	355,6	346,1	1,6	1.489,5	2.591,8	106,1

¹ Les entreprises comprennent les organismes publics d'exploitation, mais non les intermédiaires financiers. Les chiffres englobent les emprunts obligataires émis par les entreprises, y compris les certificats à un an au plus émis par les organismes publics d'exploitation.

² Les emprunts obligataires émis par les entreprises sont supposés contractés à l'origine auprès de l'organisme détenteur.

³ Cf. tableau XIII-1, colonne (10) + colonne (11), à l'exclusion des crédits pour compte de l'Etat.

⁴ Non compris les certificats à un an au plus émis par les organismes publics d'exploitation.

⁵ Y compris les effets venus à échéance le dernier jour du mois et n'ayant pu être encaissés parce que ce jour était un samedi ou un jour férié.

XVII - 7. — INSCRIPTIONS HYPOTHECAIRES

Source : *Moniteur belge*.

Moyennes mensuelles	milliards de francs ¹
1975	9,7
1976	14,7
1977	16,2
1978	19,9
1979	21,5
1980	17,3
1981	13,5
1982	11,9
1981 3 ^e trimestre	13,3
4 ^e trimestre	13,8
1982 1 ^{er} trimestre	11,3
2 ^e trimestre	11,5
3 ^e trimestre	11,5
4 ^e trimestre	13,3
1983 1 ^{er} trimestre	10,7
2 ^e trimestre	11,8
3 ^e trimestre	12,5

¹ Montants estimés d'après les droits d'inscriptions perçus. Y compris les renouvellements au bout de quinze ans qui se montent à environ 1 1/2 p.c. du total mais non compris les hypothèques légales.

Références bibliographiques : *Annuaire Statistique de la Belgique*. — *Bulletin de Statistique de l'I.N.S.* — *Statistiques économiques belges 1960-1970*. — *Bulletin de la Banque Nationale de Belgique*. LI^e année, tome I, n° 1, janvier 1976 et LIII^e année, tome II, n° 5, mai 1978. — *Indices et Statistiques* (Commission de la Bourse de Bruxelles). — *Bulletin hebdomadaire de la Kredietbank*. — *Moniteur Belge* : Ministère des Finances : Situation des opérations en matière d'impôts. Droits d'hypothèque.

XVII - 8. — CREDITS¹ D'ESCOMPTE, D'AVANCES ET D'ACCEPTATION ACCORDES A LEUR ORIGINE PAR LES BANQUES DE DEPOTS, LA CAISSE GENERALE D'EPARGNE ET DE RETRAITE, LA SOCIETE NATIONALE DE CREDIT A L'INDUSTRIE ET LA CAISSE NATIONALE DE CREDIT PROFESSIONNEL² AUX ENTREPRISES ET-PARTICULIERS ET A L'ETRANGER

a) Crédits de un million de francs ou plus dont le bénéficiaire³ est un résident belge

Ventilation d'après le secteur économique auquel le bénéficiaire appartient

(Encours à fin d'année, en milliards de francs)

	Encours ouverts				Encours utilisés			
	1979	1980	1981	1982	1979	1980	1981	1982
Agriculture et commerce de gros des produits agricoles	25,7	27,9	29,8	31,4	20,2	23,0	24,3	26,2
Industries extractives et commerce de gros des produits de ces industries	9,1	9,9	11,3	12,5	5,5	5,8	6,1	6,8
Industries manufacturières et commerce de gros des produits de ces industries :								
Alimentation, boissons et tabac	139,5	147,7	158,4	174,3	71,5	75,0	80,7	89,7
Textile, habillement et cuir	78,0	82,6	84,0	83,4	45,6	48,0	51,0	47,1
Industrie chimique ⁴	173,9	200,9	227,9	240,5	81,8	92,7	95,1	91,6
Métallurgie de base	176,8	203,3	182,1	186,9	128,2	140,1	129,5	123,3
Fabrications métalliques	312,1	325,3	352,7	349,5	162,6	161,3	191,7	174,5
Produits minéraux non métalliques et bois	91,5	95,2	95,9	96,6	59,6	57,7	56,6	56,1
Papier, carton et imprimerie	34,4	37,0	40,3	41,4	21,6	23,1	25,7	25,1
Pétrole	58,3	60,8	64,3	77,4	20,0	13,1	18,6	17,6
Diamant et orfèvrerie	44,9	53,7	60,2	65,0	32,4	35,9	42,7	45,3
Autres	1,7	1,8	2,0	1,9	1,2	1,2	1,3	1,2
Construction et affaires immobilières de génie civil	117,6	117,6	113,6	109,5	74,9	78,0	76,3	70,2
Production et distribution d'énergie et d'eau	47,8	85,1	107,6	122,8	30,2	40,6	41,0	53,6
Autres services :								
Commerce de gros non spécialisé	42,3	43,5	50,6	61,4	17,9	20,2	30,0	35,3
Commerce de détail	72,1	73,7	74,4	74,7	43,1	45,2	45,7	46,7
Transports, entrepôts et communications	91,1	104,9	133,4	150,5	57,3	68,5	88,1	106,1
Services financiers ⁵	114,3	123,5	136,1	128,4	51,0	50,7	53,7	44,8
Autres services aux entreprises ⁶	40,7	50,2	45,4	48,2	26,1	32,1	27,9	27,7
Autres services aux particuliers ⁷	129,5	140,6	145,3	153,4	105,2	118,5	124,6	129,8
Total	1.801,2	1.985,3	2.115,3	2.209,7	1.055,9	1.131,0	1.210,6	1.218,7

¹ Y compris ceux finançant spécifiquement des investissements en biens de capital fixe.

² Non compris les crédits que la C.N.C.P. accorde à l'intervention des entreprises de crédit agréées par elle.

³ Est considéré comme tel l'entreprise ou le particulier qui a obtenu l'ouverture de crédit et qui a, de la sorte, l'initiative de son utilisation, initiative qu'il peut exercer soit en s'endettant lui-même envers l'intermédiaire financier, soit en lui cédant des créances commerciales qu'il détient sur des tiers ; un corollaire de cette définition est que l'entreprise ou le particulier qui est le bénéficiaire du crédit n'est pas nécessairement le débiteur : ainsi, lorsqu'il y a remise à l'escompte d'une traite tirée sur un client, le débiteur est toujours le tiré, tandis que, selon les modalités de l'opération, le bénéficiaire peut être le tireur, le tiré ou un tiers : contrairement au présent tableau, les autres tableaux de la partie statistique du *Bulletin* qui concernent les crédits aux entreprises et particuliers et à l'étranger (notamment les tableaux

XIII-6 à 9 et XVII-6) utilisent le débiteur comme critère de ventilation. Les entreprises bénéficiaires comprennent les organismes publics d'exploitation, mais non les intermédiaires financiers.

⁴ Y compris plasturgie, industrie du caoutchouc, cokeries et fabriques d'agglomérés.

⁵ Notamment crédits aux sociétés à portefeuille et aux sociétés de financement.

⁶ Notamment entreprises de factoring, de leasing, de publicité, bureaux d'études et d'organisation.

⁷ Notamment prêts et crédits aux institutions de soins de santé, de services récréatifs, aux membres des professions libérales, aux salariés et appointés, à l'exclusion cependant des prêts hypothécaires accordés par la CGER à ces derniers.

Note : les totaux ne correspondent pas nécessairement à l'addition des postes en raison des forçages.

XVII - 8. — CREDITS D'ESCOMPTE, D'AVANCES ET D'ACCEPTATION ACCORDES A LEUR ORIGINE PAR LES BANQUES DE DEPOTS, LA CAISSE GENERALE D'EPARGNE ET DE RETRAITE, LA SOCIETE NATIONALE DE CREDIT A L'INDUSTRIE ET LA CAISSE NATIONALE DE CREDIT PROFESSIONNEL AUX ENTREPRISES ET PARTICULIERS ET A L'ETRANGER

b) Crédits de un million de francs ou plus dont le bénéficiaire¹ est un non-résident

Ventilation d'après la zone géographique où le bénéficiaire a sa résidence

(Encours à fin d'année, en milliards de francs)

	Encours ouverts				Encours utilisés			
	1979	1980	1981	1982	1979	1980	1981	1982
Communauté Economique Européenne ...	171,3	256,8	419,4	477,0	81,9	124,4	248,5	271,2
Royaume-Uni	43,4	53,1	75,1	97,7	21,7	23,6	27,8	36,5
République Fédérale d'Allemagne	39,1	101,8	201,0	181,3	19,9	46,8	132,6	105,1
France	31,6	40,3	47,0	73,0	12,8	20,6	24,4	42,1
Pays-Bas	23,6	21,3	33,1	42,6	8,1	8,0	13,4	18,4
Italie	13,5	18,2	30,5	43,1	9,7	13,5	25,1	35,8
Luxembourg	8,9	8,1	9,9	10,1	4,3	3,6	6,8	6,8
Danemark	8,4	11,8	14,9	17,5	5,0	6,5	11,2	15,5
Irlande	2,8	2,2	3,0	6,1	0,4	1,8	3,0	5,5
Grèce	—	—	4,9	5,6	—	—	4,2	5,5
Autre pays d'Europe²	76,7	95,2	134,9	155,4	53,0	70,1	95,0	118,3
dont : Espagne	26,2	36,6	52,3	58,7	22,5	32,6	49,9	55,9
Suisse	17,6	21,4	32,8	38,3	8,8	10,9	9,3	12,4
Norvège	6,8	7,0	7,1	6,2	5,4	5,3	5,5	4,9
Suède	9,5	11,1	14,9	18,2	6,5	7,9	10,5	13,8
Etats-Unis et Canada	39,7	60,6	84,9	97,7	13,4	21,6	28,3	31,9
Pays exportateurs de pétrole	63,6	78,8	83,9	92,8	35,7	51,7	61,8	71,0
Autres pays de l'Hémisphère occidental ..	86,4	137,7	191,4	244,5	68,9	114,6	149,0	191,0
dont : Brésil	37,2	41,0	53,1	55,0	34,4	38,0	48,2	51,0
Mexique	19,2	30,8	59,6	64,6	14,8	26,4	49,0	59,4
Autres pays d'Afrique	33,3	37,8	40,7	50,0	27,7	30,2	32,8	37,7
dont : Afrique du Sud	4,5	3,8	3,3	6,6	2,9	2,7	2,2	3,1
République du Zaïre	7,0	7,6	9,1	8,7	6,6	6,7	8,8	8,7
Australie et Nouvelle Zélande	8,0	15,9	27,3	38,6	3,9	5,4	12,5	23,5
Autres pays d'Asie	13,0	31,1	41,2	58,5	8,7	21,1	26,6	35,1
dont : Japon	5,7	10,9	8,1	9,2	4,9	10,3	7,3	8,3
Total	492,0	713,9	1.023,7	1.214,5	293,2	439,1	654,5	779,7

¹ Est considéré comme tel celui qui a obtenu l'ouverture de crédit et qui a de la sorte l'initiative de son utilisation, initiative qu'il peut exercer en s'endettant lui-même envers l'intermédiaire financier ou en lui cédant des créances commerciales qu'il détient sur des tiers. Dès lors, l'encours des traites tracées sur les non-résidents et remises à l'escompte par un résident, ainsi que les encours ouverts sur lesquels

s'imputent ces remises sont inclus dans le tableau XVII-8 a) et non le présent tableau.

² 1979 et 1980 : y compris la Grèce.

Note : Les totaux ne correspondent pas nécessairement à l'addition des postes en raison des forçages.

XVIII. — MARCHÉ MONÉTAIRE

1. — MARCHÉ DE L'ARGENT AU JOUR LE JOUR¹

(milliards de francs)

Moyennes journalières ²	Capitaux prêtés par			Capitaux empruntés par				Total ⁽⁸⁾ = (1) + (2) + (3) ou (4) + (5) + (6) + (7)
	Banques de dépôts (1)	Fonds des Rentes (2)	Autres organismes ³ (3)	Banques de dépôts (4)	Fonds des Rentes (5)	I.R.G. (6)	Autres organismes ³ (7)	
1976	6,8	0,8	3,6	4,4	1,2	4,6	1,0	11,2
1977	7,0	1,0	3,6	4,8	1,1	4,4	1,3	11,6
1978	6,9	0,8	3,8	5,1	0,1	4,7	1,6	11,5
1979	8,2	0,1	3,4	5,2	0,2	4,7	1,6	11,7
1980	7,0	0,1	3,9	5,1	0,0	4,4	1,5	11,0
1981	7,0	0,0	4,2	5,4	0,1	4,0	1,7	11,2
1982	7,4	0,0	4,0	5,9	0,0	3,8	1,7	11,4
1983	7,5	0,0	3,8	5,7	0,1	4,1	1,4	11,3
1981 4 ^e trimestre	6,7	0,1	3,6	5,4	0,0	3,3	1,7	10,4
1982 1 ^{er} trimestre	8,3	0,0	4,1	5,8	0,0	5,0	1,6	12,4
2 ^e trimestre	7,4	0,0	3,6	6,1	0,0	3,2	1,7	11,0
3 ^e trimestre	7,0	0,0	4,2	5,8	0,0	3,6	1,8	11,2
4 ^e trimestre	6,9	0,0	4,0	5,8	0,0	3,5	1,6	10,9
1983 1 ^{er} trimestre	6,7	0,1	3,5	5,7	0,0	3,3	1,3	10,3
2 ^e trimestre	7,2	0,0	4,1	5,7	0,0	4,1	1,5	11,3
3 ^e trimestre	8,0	0,0	3,9	5,6	0,1	4,7	1,5	11,9
4 ^e trimestre	7,8	0,0	3,8	5,8	0,1	4,2	1,5	11,6
1982 Décembre	7,7	0,0	4,5	6,1	0,0	4,7	1,4	12,2
1983 Janvier	6,7	0,0	3,8	5,7	0,0	3,8	1,0	10,5
Février	6,2	0,0	3,6	5,4	0,0	3,3	1,1	9,8
Mars	7,1	0,4	3,1	5,9	0,0	2,9	1,8	10,6
Avril	5,5	0,0	3,6	5,4	0,0	1,8	1,9	9,1
Mai	7,7	0,0	4,4	5,7	0,0	5,2	1,2	12,1
Juin	8,6	0,0	4,0	6,0	0,0	5,3	1,3	12,6
Juillet	7,2	0,0	3,7	5,9	0,0	3,8	1,2	10,9
Août	6,8	0,0	3,1	5,4	0,0	3,0	1,5	9,9
Septembre	10,2	0,0	4,7	5,7	0,4	7,3	1,5	14,9
Octobre	7,6	0,0	4,2	5,4	0,0	4,9	1,5	11,8
Novembre	6,8	0,0	3,2	6,1	0,2	1,9	1,8	10,0
Décembre	9,1	0,0	3,9	5,9	0,0	5,8	1,3	13,0

¹ La plus grande partie des capitaux traités au jour le jour est régie par le « protocole régissant le marché du call money garanti », intervenu entre le Fonds des Rentes, l'I.R.G. et les organismes financiers du secteur public et du secteur privé recevant des dépôts de fonds à vue, en carnets de dépôts ou d'épargne ou à des termes n'excédant pas 3 mois. Le présent tableau tient compte, en outre, de capitaux traités en dehors de ce protocole.

² Les moyennes sont calculées sur la base du nombre total de jours de la période ; cette méthode de calcul correspond à celle que l'I.R.G. adopte dans la présentation de ses données.

³ Les colonnes (3) et (7) comprennent notamment les institutions financières publiques de crédit et les caisses d'épargne privées, auxquelles s'ajoutent dans la colonne (3) divers prêteurs « hors protocole ».

XVIII - 2. — LOCALISATION DES EFFETS COMMERCIAUX ESCOMPTEES PAR LES BANQUES DE DEPOTS ET DES ACCEPTATIONS BANCAIRES¹

(milliards de francs)

Moyennes des encours à fin de mois ²	Portefeuille logé				Total (5) = (1) à (4)
	dans les banques de dépôts (1)	à l'I.R.G. ³ (2)	dans les autres organismes du marché hors banque et à l'étranger (3)	à la B.N.B. ⁴ (4)	
1975	167,1	8,8	38,0	10,5	224,4
1976	184,9	4,3	33,8	35,8	258,8
1977	200,9	4,9	38,0	32,2	276,0
1978	208,2	6,5	41,5	45,4	301,6
1979	218,9	5,4	43,1	61,7	329,1
1980	245,2	6,1	49,2	53,9	354,4
1981	240,7	6,3	51,3	61,8	360,1
1982	249,4	3,6	47,2	68,5	368,7
1981 3 ^e trimestre	236,7	4,5	51,9	69,9	363,0
4 ^e trimestre	243,3	7,5	49,8	70,0	370,6
1982 1 ^{er} trimestre	250,4	5,8	46,4	69,1	371,7
2 ^e trimestre	246,3	3,2	47,2	77,0	373,7
3 ^e trimestre	245,9	2,2	46,3	70,1	364,5
4 ^e trimestre	254,9	3,3	48,8	57,7	364,7
1983 1 ^{er} trimestre	244,3	6,6	46,8	73,6	371,3
2 ^e trimestre	257,3	5,1	45,9	64,3	372,6
3 ^e trimestfe	276,0	7,6	46,9	28,6	359,1

¹ Encours utilisés des crédits d'escompte et d'acceptations en francs belges accordés à leur origine par les banques de dépôts aux entreprises et particuliers (autres que les intermédiaires financiers, mais y compris les paraétatiques d'exploitation), et à l'étranger.

² Ces moyennes ont été calculées en prenant une fois les encours du début et de la fin de la période et deux fois les encours des fins de mois intercalaires

³ Encours du portefeuille, à l'exclusion de la partie financée par recours au réescompte de la B.N.B.

⁴ Comme le tableau porte uniquement sur les crédits accordés à leur origine par les banques de dépôts, les chiffres de cette colonne ne comprennent pas les crédits directs de la B.N.B.

XVIII - 3. — PLAFONDS DE REESCOMPTE ET QUOTAS MENSUELS D'AVANCES EN COMPTE COURANT A LA BANQUE NATIONALE DE BELGIQUE

(milliards de francs)

Plafonds : fin de mois Quotas : mois	Plafonds de réescompte ¹									Quotas mensuels d'avances en compte courant décomptés au taux ordinaire ²		
	Banques de dépôts			Institutions publiques de crédit			Caisses d'épargne privées			Banques de dépôts	Institutions publiques de crédit	Caisses d'épargne privées
	Ensemble des plafonds	Encours imputés	Marges disponibles	Ensemble des plafonds	Encours imputés	Marges disponibles	Ensemble des plafonds	Encours imputés	Marges disponibles			
(1)	(2)	(3) = (1) + (2)	(4)	(5)	(6) = (4) - (5)	(7)	(8)	(9) = (7) - (8)	(10)	(11)	(12)	
1977 Décembre ...	64,1	50,9	13,2	9,5	2,3	7,2	3,8	0,4	3,4	31,9	29,6	12,7
1978 Décembre ...	72,2	63,9	8,3	10,8	4,3	6,5	4,5	0,5	4,0	34,9	33,1	14,6
1979 Décembre ...	80,2	72,6	7,6	12,2	5,0	7,2	5,5	2,7	2,8	34,8	33,2	14,6
1980 Décembre ...	88,6	50,4	38,2	13,5	2,7	10,8	6,2	2,3	3,9	138,8	44,2	14,1
1981 Septembre ..	93,5	74,6	18,9	13,7	4,3	9,4	6,8	4,0	2,8	146,9	45,6	15,0
Décembre ...	95,8	77,1	18,7	13,7	3,8	9,9	7,1	5,1	2,0	150,9	45,9	15,4
1982 Mars	98,2	61,5	36,7	13,8	4,2	9,6	7,5	3,9	3,6	151,7	46,3	15,3
Juin	100,3	80,4	19,9	13,8	3,9	9,9	7,8	4,6	3,2	153,0	46,8	16,0
Septembre ..	101,9	32,5	69,4	13,9	2,7	11,2	7,9	2,4	5,5	157,6	47,6	16,2
Décembre ...	103,6	72,8	30,8	14,0	3,9	10,1	8,0	4,8	3,2	160,8	48,4	16,5
1983 Janvier	103,6	74,0	29,6	14,0	4,3	9,7	8,0	4,7	3,3	160,8	48,4	16,5
Février	103,6	68,1	35,5	14,0	4,3	9,7	8,0	5,3	2,7	158,3	48,4	16,5
Mars	105,0	68,9	36,1	14,4	3,4	11,0	8,2	4,3	3,9	163,7	49,4	16,7
Avril	105,0	63,4	41,6	14,4	3,4	11,0	8,2	2,3	5,9	163,7	49,4	16,7
Mai	105,0	58,8	46,2	14,4	3,1	11,3	8,2	3,3	4,9	163,7	49,4	16,7
Juin	105,9	37,7	68,2	14,8	2,7	12,1	8,2	2,2	6,0	168,6	49,9	16,8
Juillet	105,9	25,1	80,8	14,8	2,4	12,4	8,2	1,1	7,1	167,6	49,9	16,8
Août	105,9	20,9	85,0	14,8	1,6	13,2	8,2	0,5	7,7	167,6	49,9	16,8
Septembre ..	106,3	41,4	64,9	14,9	1,9	13,0	8,3	0,4	7,9	170,8	50,0	16,8
Octobre	106,3	49,9	56,4	14,9	2,0	12,9	8,3	0,8	7,5	170,8	50,0	17,1
Novembre ..	106,3	53,8	52,5	14,9	2,2	12,7	8,3	1,9	6,4	170,8	50,0	17,1
Décembre ...	107,5	80,5	27,0	15,2	4,4	10,8	8,4	4,2	4,2	173,0	50,0	17,3

¹ Les plafonds individuels sont, en principe, adaptés au début des mois de mars, juin, septembre et décembre, sur la base des encours moyens de chaque intermédiaire financier pour la période de douze mois se terminant à la fin du trimestre civil

précédent. Les pourcentages appliqués aux éléments pris en considération des plafonds, sont les suivants :

Date d'entrée en vigueur	Dépôts en francs belges en carnets ordinaires	Autres dépôts de la clientèle libellés en francs belges à moins d'un an	Marges non utilisées des crédits à court terme ouverts aux entreprises et particuliers	Encours utilisés des crédits accordés à l'origine aux entreprises et particuliers	
	données mensuelles		données trimestrielles		à court terme
2 novembre 1977	1,3	2,5	3,3	5,3	0,6

² Jusque fin février 1980, les quotas d'avances étaient établis sur base des moyens d'action recensés pour la détermination des plafonds de réescompte tels que ceux-ci étaient calculés avant que n'intervienne, en novembre 1977, la réforme du système des plafonds de réescompte.

Depuis le 1^{er} mars 1980 le quota d'avances de chaque intermédiaire financier est égal au triple de la partie de son plafond de réescompte liée aux besoins de trésorerie (pour la définition de cette partie du plafond : Voir *Bulletin de la Banque Nationale*

de Belgique, LII^e année, tome II, n^o 3, septembre 1977 : « Réforme du système des plafonds de réescompte »).

En outre, chaque intermédiaire a la possibilité de se créer un quota supplémentaire par conversion de son plafond de réescompte, mais dans la mesure seulement où il ne dispose pas d'un portefeuille d'effets réescomptables suffisant pour épuiser ledit plafond. Le quota supplémentaire est égal au triple du montant du plafond de réescompte dont il est fait abandon.

Références bibliographiques : *Statistiques économiques belges 1960-1970*. — *Bulletin d'Information et de documentation* : XXVIII^e année, vol. I, n^o 5, mai 1953 : « Une nouvelle statistique : le marché de l'argent au jour le jour (call money) ». — XXXV^e année, tome I, n^o 4, avril 1960 : « Le marché monétaire en Belgique ». — XXXVII^e année, vol I, n^o 3 et 4, mars et avril 1962 : « La réforme du 1^{er} janvier 1962 et le marché monétaire belge ». — XLIII^e année, tome II, n^o 3 septembre 1967 : « Nouveaux tableaux concernant les crédits d'escompte, d'avances et d'acceptation aux entreprises et particuliers et à l'étranger ». — *Bulletin de la Banque Nationale de Belgique* : XLVI^e année, tome I, n^o 1, janvier 1971 : « Une nouvelle statistique : Plafonds de réescompte et de visa des banques à la Banque

Nationale de Belgique ». — XLIX^e année, tome I, n^o 6, juin 1974 : « Communication du 28 juin 1974 de la Banque Nationale de Belgique concernant les plafonds de réescompte et les comptes courants d'avances ». — L^e année, tome I, n^o 3, mars 1975 : « Adaptation des plafonds de réescompte et de visa de la Banque Nationale de Belgique » et tome II, n^o 3, septembre 1975 : « Relèvement des plafonds de réescompte et des quotas d'avances de la Banque Nationale ». L^e année, tome I, n^o 2, février 1976 : « Mesure de politique monétaire ». — LI^e année, tome II, n^o 1-2, juillet-août 1976 : « Mesures de politique monétaire ». — LII^e année, tome II, n^o 3, septembre 1977 : « Réforme du système des plafonds de réescompte ».

XIX. — TAUX D'ESCOMPTE, D'INTERET ET DE RENDEMENT

(pour cent par an)

1a. — BAREME OFFICIEL DES TAUX D'ESCOMPTE ET D'AVANCES DE LA BANQUE NATIONALE DE BELGIQUE

Dates des changements	Escompte ¹	Avances en compte courant et prêts ²
1977 6 janvier ..	8,00	8,00
17 février ...	7,00	7,00
5 mai	6,50	6,50
23 juin	6,00	6,00
2 décembre ..	7,00	7,00
14 décembre ..	9,00	9,00
1978 5 janvier ..	8,50	8,50
19 janvier ..	7,50	7,50
2 février ...	6,50	6,50
16 mars	6,00	6,00
30 mars	5,50	5,50
27 juillet ...	6,00	6,00
12 octobre ..	6,00	8,50
1979 18 janvier ..	6,00	8,00
1 ^{er} février ..	6,00	7,50
8 mars	6,00	7,00
3 mai	7,00	7,00
31 mai	8,00	8,00
14 juin	9,00	9,00
29 juin	9,00	11,00
4 octobre ..	10,00	12,00
13 décembre ..	10,50	12,50
1980 28 février ...	12,00	13,50
20 mars	14,00	15,00
5 juin	14,00	14,50
26 juin	13,00	13,00
31 juillet ...	12,00	12,00
1981 5 mars	12,00	13,00
26 mars	13,00	15,00
31 mars	16,00	18,00
16 avril	15,00	17,00
30 avril	14,00	16,00
28 mai	13,00	15,00
11 décembre ..	15,00	17,00
1982 7 janvier ..	14,00	15,00
4 mars	13,00	13,50
8 avril	14,00	15,00
29 juillet ...	13,50	14,50
19 août	13,00	14,00
9 septembre ..	12,50	13,50
21 octobre ..	12,00	13,00
12 novembre ..	11,50	12,50
1983 9 mars	14,00	15,00
24 mars	11,00	12,00
14 avril	10,00	11,00
5 mai	9,50	10,50
23 juin	9,00	10,00
24 novembre ..	10,00	11,00

1b. — TAUX SPECIAUX DE LA BANQUE NATIONALE DE BELGIQUE

Dates des changements	Escompte d'effets imputés sur le sous-plafond de réescompte B	Avances au-delà du quota mensuel attribué aux banques, aux caisses d'épargne privées et aux institutions publiques de crédit
Taux en vigueur au 31-12-1978	8,50	9,50
1979 18 janvier ..	8,00	8,50
1 ^{er} février ..	7,50	8,00
8 mars	7,00	7,00
3 mai	—	7,00
31 mai	—	8,00
14 juin	—	9,00
29 juin	11,00	12,00
28 septembre ..	11,00	13,00
4 octobre ..	12,00	13,00
13 décembre ..	12,50	13,50
1980 28 février ...	13,50	14,50
14 mars	13,50	18,00
20 mars	15,00	18,00
29 avril	15,00	17,00
21 mai	15,00	16,50
30 mai	15,00	16,00
5 juin	14,50	15,50
26 juin	—	14,00
31 juillet ...	—	13,00
1981 5 mars	—	14,00
25 mars	—	16,00
31 mars	—	20,00
16 avril	—	19,00
30 avril	—	18,00
28 mai	—	17,00
12 juin	—	16,00
11 décembre ..	—	18,00
30 décembre ..	—	17,50
1982 7 janvier ..	—	16,00
4 mars	—	15,00
8 avril	—	15,50
29 juillet ...	—	15,00
19 août	—	14,50
3 septembre ..	—	14,00
9 septembre ..	—	13,50
21 octobre ..	—	13,00
12 novembre ..	—	12,50
1983 9 mars	—	15,00
24 mars	—	12,00
14 avril	—	11,00
5 mai	—	10,50
23 juin	—	10,00
24 novembre ..	—	11,00

1c. — TAUX MOYEN PONDERE DE LA BANQUE NATIONALE DE BELGIQUE³

Fin de période	Taux
1975	5,73
1976	9,06
1977	7,73
1978	6,89
1979	11,53
1980	12,00
1981	13,91
1982	11,35
1983	9,49
1981 3 ^e trimestre	13,00
4 ^e trimestre	13,91
1982 1 ^{er} trimestre	12,14
2 ^e trimestre	13,31
3 ^e trimestre	11,25
4 ^e trimestre	11,35
1983 1 ^{er} trimestre	11,16
2 ^e trimestre	8,99
3 ^e trimestre	8,92
4 ^e trimestre	9,49
1982 Décembre ...	11,35
1983 Janvier	11,27
Février	11,03
Mars	11,16
Avril	10,36
Mai	9,46
Juin	8,99
Juillet	8,87
Août	8,85
Septembre ...	8,92
Octobre ...	8,96
Novembre ..	9,03
Décembre ...	9,49

¹ Du 12 octobre 1978 au 2 mai 1979 et du 29 juin 1979 au 25 juin 1980 pour les banques, les caisses d'épargne privées et les institutions publiques de crédit : taux pour les effets imputés sur le sous-plafond de réescompte A.

² Pour les banques, les caisses d'épargne privées et les institutions publiques de crédit : taux pour les avances à l'intérieur du quota mensuel que la B.N.B. leur a attribué. Quotité maximum : certificats de trésorerie, certificats du Fonds des Rentes et bons de caisse des organismes parastataux émis à maximum 374 jours : 95 % ; autres

effets publics : 80 %. Sont seuls acceptés en nantissement les titres et effets publics « au porteur » libellés en francs belges.

³ Coût moyen du recours à la B.N.B. pour les intermédiaires financiers qui financent directement ou indirectement des crédits aux entreprises et particuliers. Ce coût est calculé en faisant la moyenne des différents taux pondérés par l'encours des financements obtenus par ces intermédiaires à ces taux.

XIX - 2. — TAUX DE L'INSTITUT DE REESCOMPTE ET DE GARANTIE

Source : I.R.G.

Périodes ¹	Taux pratiqués à l'achat de papier bancable ²			Périodes ¹	Taux de négociation d'effets non bancables ³ à environ		
	Effets n'ayant plus que 120 jours à courir à imputer sur le		Effets « Credit-export » ayant un maximum de 1 an à courir		30 jours	60 jours	90 jours
	Sous-plafond A	Sous-plafond B					
1975	5,25	—	5,75	1975	—	5,70	5,80
1976 Février 13	5,90	8,10		1976 Février 12	—	8,10	8,10
Mars 5		6,75		Mars 4	7,00	7,00	7,00
Octobre 4	8,90	13,50	8,75	Octobre 15	15,55	—	15,00
1977 Octobre 12	5,55	—	5,55	1977 Novembre 15	6,50	6,75	6,75
				Novembre 30	5,40	5,70	5,90
1978	5,90	8,50	5,90	1978	9,50	9,50	9,50
1979	10,40	12,50	10,25	1979	13,20	13,75	13,75
1980	11,80	—	11,40	1980	11,55	12,00	12,20
1981 Décembre	14,90	—	—	1981 Décembre	15,20	15,45	—
1982 Mars	12,90	—	12,50	1982 Mars	12,75	13,45	13,60
Juin	13,90	—	12,75	Juin	14,50	14,70	14,90
Septembre	12,40 ⁴	—	12,00	Septembre	11,80	12,10	12,10
				Décembre	11,65	11,75	11,85
				1983 Janvier	11,50	—	11,60
				Février	11,55	11,55	11,50
				Mars	11,35	11,80	11,75
Décembre	10,15	11,40	11,00	Avril	9,80	—	—
1983 Janvier	10,15	11,40	11,00	Mai	9,30	9,65	9,65
Février	10,15	11,40	11,00	Juin	8,90	—	—
Mars	9,65	10,90	10,50	Juillet	—	8,80	8,85
Avril	8,65	9,90	9,75	Août	8,40	8,70	—
Mai	8,15	9,40	9,25	Septembre	—	8,45	—
Juin	7,65	8,90	8,75	Octobre	8,45	8,75	—
Juillet	7,65	8,90	8,75	Novembre	9,75	—	9,95
Août	7,65	8,90	8,75	Décembre	9,80	—	—
Septembre	7,65	8,90	8,75				
Octobre	7,65	8,90	8,75				
Novembre	8,65	9,90	9,75				
Décembre	8,65	9,90	9,75				

¹ Lorsqu'aucune date précise n'accompagne la mention de la période, il s'agit du dernier taux de la période ; lorsqu'une date précise accompagne la mention de la période, il s'agit de la date à laquelle le taux atteint un maximum ou un minimum au cours de cette période.

² Ce papier répond aux critères d'éligibilité à l'escompte de la B.N.B. et est imputé sur les plafonds de réescompte alloués par celle-ci aux intermédiaires financiers (cf. tableau XVIII-3).

³ Les négociations par l'I.R.G. comprennent tant les effets virtuellement bancables mais non imputés sur les plafonds de réescompte, que d'autres effets commerciaux.

⁴ Taux pour les opérations de 31 à 120 jours.

XIX 3. — TAUX DE L'ARGENT AU JOUR LE JOUR

Périodes	Moyennes ¹	Périodes	Moyennes ¹	Périodes	Moyennes ¹
1976	8,38	1981 4 ^e trimestre	12,03	1982 Décembre	9,29
1977	5,58	1982 1 ^{er} trimestre	11,44	1983 Janvier	9,65
1978	5,17	2 ^e trimestre	12,33	Février	9,88
1979	7,96	3 ^e trimestre	11,68	Mars	11,28
1980	11,11	4 ^e trimestre	10,16	Avril	9,60
1981	11,41	1983 1 ^{er} trimestre	10,30	Mai	7,21
1982	11,41	2 ^e trimestre	7,91	Juin	7,22
1983	8,07	3 ^e trimestre	6,86	Juillet	7,46
		4 ^e trimestre	7,46	Août	7,57
				Septembre	5,85
				Octobre	6,73
				Novembre	8,32
				Décembre	7,39

¹ Il s'agit de moyennes pondérées des taux journaliers moyens. La pondération tient compte, non seulement des capitaux empruntés chaque jour dans le cadre du

protocole dressé en vue de la participation au marché du call-money, mais encore de capitaux empruntés en dehors de ce protocole.

XIX - 4. — TAUX DES CERTIFICATS DE TRESORERIE ET DES CERTIFICATS DU FONDS DES RENTES

	Certificats de trésorerie à très court terme ¹			Certificats du Fonds des Rentes ² (4 mois)		Dates	Certificats de trésorerie émis par adjudication ⁵		
	1 mois	2 mois	3 mois	3 5	4 5		6 mois	9 mois	12 mois
	(fin de période)								
1975	5,55	5,80	6,05	6,20	7,14	1975 9 décembre ...	6,75	6	6
1976	10,00	10,00	10,00	10,50	9,96	1976 14 décembre ...	10,75	6	10,50
1977	8,75	9,00	9,25	9,50	7,55	1977 13 décembre ...	7,75	6	6
1978	9,50	9,50	9,25	9,25	7,32	1978 12 décembre ...	6	6	6
1979	14,20	14,30	14,40	14,45	10,07	1979 11 décembre ...	14,10	13,75	6
1980	12,25	12,50	12,75	13,10	14,18	1980 9 décembre ...	6	6	6
1981	16,25	16,00	16,00	16,00	15,49	1981 8 décembre ...	14,75	14,75	14,75
1982	12,25	12,25	12,25	12,35	14,19	1982 9 mars	13,75	13,75	6
1983	10,50	10,75	10,85	11,00	11,02	8 juin	6	6	6
1981 3 ^e trimestre ...	15,25	15,50	15,75	16,00	16,14	14 septembre ..	13,50	6	6
4 ^e trimestre ...	16,25	16,00	16,00	16,00	15,76	14 décembre ...	12,35	12,35	6
1982 1 ^{er} trimestre ...	13,60	14,15	14,50	14,50	14,76	1983 11 janvier	12,35	12,35	6
2 ^e trimestre ...	15,50	15,50	15,75	15,75	15,23	8 février	12,35	6	6
3 ^e trimestre ...	12,75	12,75	12,75	13,00	14,14	8 mars	6	6	6
4 ^e trimestre ...	12,25	12,25	12,25	12,35	12,72	12 avril	11,35	11,35	11,35
1983 1 ^{er} trimestre ...	12,00	12,00	12,00	12,25	12,58	10 mai	9,85	9,85	6
2 ^e trimestre ...	9,25	9,25	9,25	9,50	10,54	14 juin	9,75	6	6
3 ^e trimestre ...	9,00	9,25	9,25	9,25	9,25	12 juillet	6	6	6
4 ^e trimestre ...	10,50	10,75	10,85	11,00	10,02	9 août	6	6	6
1982 Décembre	12,25	12,25	12,25	12,35	12,35	13 septembre ..	9,50	6	6
1983 Janvier	12,25	12,25	12,25	12,25	12,25	11 octobre	9,75	6	6
Février	12,25	12,25	12,25	12,25	12,25	8 novembre ...	9,85	6	6
Mars	12,00	12,00	12,00	12,25	12,87	13 décembre ...	11,00	6	6
Avril	10,45	10,45	10,45	10,45	11,53				
Mai	10,00	10,00	10,00	10,00	10,06				
Juin	9,25	9,25	9,25	9,50	9,79				
Juillet	9,00	9,25	9,25	9,25	9,25				
Août	8,75	9,00	9,25	9,25	9,25				
Septembre	9,00	9,25	9,25	9,25	9,25				
Octobre	9,00	9,25	9,50	9,50	9,50				
Novembre	10,30	10,50	10,50	10,75	9,81				
Décembre	10,50	10,75	10,85	11,00	11,00				

¹ Cf. arrêté ministériel du 9 novembre 1957 (*Moniteur belge* du 10 novembre 1957, p. 8028), modifié par l'arrêté ministériel du 25 mars 1964 (*Moniteur belge* du 28 mars 1964, p. 3233).

² Les certificats du Fonds des Rentes, créés lors de la réforme du marché monétaire de novembre 1957, peuvent être détenus par les banques belges et luxembourgeoises, les caisses d'épargne privées, les institutions financières du secteur public et certains paraétatiques d'exploitation. Les taux indiqués étaient également valables

pour les certificats de trésorerie B, qui ont été créés lors de la même réforme et remboursés définitivement le 18 juillet 1977.

³ Taux de la dernière adjudication hebdomadaire de l'année, du trimestre ou du mois.

⁴ Moyenne pondérée des taux des adjudications hebdomadaires de l'année, du trimestre ou du mois.

⁵ Taux uniques valables pour tous les certificats adjudugés (taux les plus élevés retenus).

⁶ Pas d'adjudication.

XIX - 5. — TAUX DE DEPOTS EN FRANCS BELGES DANS LES BANQUES¹

Dates des changements	Comptes de dépôts à					
	vue	terme ²				
		15 jours	1 mois	3 mois	6 mois	12 mois
Taux en vigueur au 31-12-1975	0,50	2,50	3,50	4,65	5,25	6,75
1976 12 janvier	0,50	2,50	3,50	4,65	5,25	7,00
15 avril	0,50	3,00	4,00	5,15	5,75	7,25
23 août	0,50	3,75	4,75	5,90	6,25	7,25
20 septembre	0,50	4,75	5,75	6,75	7,00	7,25
1977 17 janvier	0,50	4,25	5,25	6,50	6,75	7,25
1 ^{er} mars	0,50	3,25	4,25	5,50	6,25	7,25
22 juin	0,50	3,25	4,25	5,50	6,25	7,00
5 juillet	0,50	3,00	4,00	5,25	6,00	7,00
19 septembre	0,50	2,75	3,75	5,00	5,75	6,75
1978 13 avril	0,50	2,50	3,25	4,50	5,25	6,25
1979 16 janvier	0,50	3,00	3,75	5,00	5,75	6,25
22 janvier	0,50	3,00	3,75	5,00	5,75	6,75
19 mars	0,50	2,75	3,50	4,75	5,75	6,75
16 juin	0,50	3,25	4,00	5,25	6,25	7,25
16 juillet	0,50	4,25	4,75	5,75	6,50	7,25
10 septembre	0,50	4,50	5,00	6,00	6,75	7,75
29 novembre	0,50	5,50	6,00	6,50	7,00	8,00
1980 17 mars	0,50	7,00	8,00	8,50	8,50	9,00
9 juin	0,50	6,75	7,75	8,25	8,50	9,00
2 juillet	0,50	6,25	7,25	8,00	8,25	9,00
5 août	0,50	5,75	6,75	7,50	8,00	9,00
1982 22 novembre	0,50	5,50	6,50	7,25	7,75	9,00
1983 20 avril	0,50	5,50	6,25	6,75	7,25	9,00
4 juillet	0,50	5,50	6,00	6,25	6,75	9,00
22 août	0,50	5,50	6,00	6,25	6,75	8,50
12 décembre	0,50	5,50	6,25	6,75	7,25	8,50

¹ Tarif appliqué par 25 banques environ, dont les principales, pour les dépôts ordinaires. D'autres banques, surtout régionales, appliquent en général un tarif supérieur.

² Les variations des taux des dépôts ordinaires à terme sont décidées en fonction des conditions du marché, de l'état de la balance des paiements et de l'évolution de la conjoncture et font l'objet d'un accord précédé de consultations entre la B.N.B. et l'Association Belge des Banques.

XIX - 6. — TAUX D'INTERET APPLIQUES SUR LIVRETS ORDINAIRES A LA CAISSE GENERALE D'EPARGNE ET DE RETRAITE

Dates des changements	1 ^{re} tranche ¹		2 ^e tranche ²	
	Taux d'intérêt	Prime de fidélité ³	Taux d'intérêt	Prime de fidélité ³
Taux en vigueur 31-12-1975	4,25	1,25	3,25	1,25
1977 16 septembre	4,00	1,50	3,00	1,50
1978 1 ^{er} janvier	4,00	1,25	3,00	1,25
16 avril	3,75	1,25	2,75	1,25
1979 16 janvier	4,25	1,00	3,25	1,00
16 juin	4,75	1,00	3,75	1,00
16 septembre	5,00	1,00	4,00	1,00
1980 1 ^{er} janvier	5,25	1,00	4,25	1,00
	Taux d'intérêt		Prime de fidélité ³	
1 ^{er} avril ⁴	5,25		1,00	
1983 1 ^{er} septembre	5,25		0,75	

¹ Dépôts (ou fraction des dépôts) jusqu'à 500.000 F.

² Fraction des dépôts dépassant 500.000 F.

³ Jusqu'au 15 janvier 1982, la prime de fidélité était accordée sur tout dépôt ou partie de dépôt qui restait inscrit au livret entre le 16 janvier et le 31 décembre d'une même année. A partir du 16 janvier 1982, la prime de fidélité est accordée au solde minimum qui reste, inscrit au livret pendant 12 mois. Elle n'est capitalisée, toutefois, qu'à la fin de l'année civile.

⁴ A partir du 1^{er} avril 1980, une prime de 1,50 % l'an a été accordée aux accroissements d'avoirs réalisés du 1^{er} janvier au 15 juillet 1980 s'ils restaient en compte jusqu'au 31 décembre 1980. La prime a été ramenée à 1 % l'an pour les accroissements réalisés du 16 juillet au 31 décembre 1980. Aucune prime n'a été allouée si au 31 décembre 1980 les avoirs étaient égaux ou inférieurs à ceux du 31 décembre 1979.

En 1981, une prime d'accroissement de 0,50 %, était attribuée à partir du 1^{er} juillet, pour les sommes versées entre le 16 janvier et le 15 juillet et qui restaient en dépôt jusqu'au 31 décembre.

**XIX - 7. — TAUX DE RENDEMENT DE TITRES A REVENU FIXE,
COTES A LA BOURSE DE BRUXELLES¹**

Emprunts émis après le 1^{er} décembre 1962

Début de période	Echéance de 2 à 5 ans		Echéance à plus de 5 ans			Taux moyen pondéré
	Etat	Paraétatiques et villes	Etat	Paraétatiques et villes	Sociétés privées	
1975	8,76	9,18	9,03	9,41	10,90	9,13
1976	8,33	8,41	8,72	8,90	10,29	8,69
1977	9,32	9,30	9,22	9,62	11,70	9,35
1978	9,01	8,73	8,76	9,04	9,85	8,86
1979	8,60	8,60	8,80	8,96	9,58	8,72
1980	10,61	10,83	11,13	11,07	11,93	10,86
1981	12,14	12,43	13,04	12,36	—	12,45
1982	13,53	13,48	13,99	13,45	—	13,63
1983	11,62	11,70	12,66	12,43	—	11,94
1981 Juillet	13,89	13,59	14,18	13,52	—	13,84
Octobre	13,47	13,54	13,97	13,65	—	13,64
1982 Janvier	13,53	13,48	13,99	13,45	—	13,63
Avril	13,54	13,30	13,93	13,19	—	13,53
Juillet	13,33	13,08	13,59	13,60	—	13,36
Octobre	12,77	12,57	13,20	13,23	—	12,86
Décembre	11,92	12,03	12,87	12,63	—	12,21
1983 Janvier	11,62	11,70	12,66	12,43	—	11,94
Février	11,59	11,47	12,48	12,12	—	11,76
Mars	11,99	11,81	12,60	12,21	—	12,02
Avril	11,57	11,72	12,49	12,19	—	11,81
Mai	10,92	11,17	11,59	11,35	—	11,13
Juin	11,03	11,29	11,63	11,36	—	11,19
Juillet	10,58	11,02	11,55	11,32	—	10,90
Août	10,59	10,79	11,42	11,20	—	10,82
Septembre	10,53	10,80	11,46	11,11	—	10,83
Octobre	10,46	10,79	11,39	11,11	—	10,78
Novembre	10,52	10,75	11,32	11,04	—	10,78
Décembre	10,87	11,13	11,75	11,42	—	11,21

¹ Taux de rendement moyen calculé avant retenues fiscales à la source. Le taux du rendement moyen est celui qui, appliqué au calcul de la valeur actuelle de l'ensemble des termes d'annuités (remboursement intérêts, lots et primes éventuels) encore à

recevoir, égalise cette valeur actuelle au prix d'achat du capital en vie, évalué au cours du jour majoré des courtages et éventuellement des intérêts courus.

XIX - 8. — TAUX DES BONS DE CAISSE ET OBLIGATIONS EMIS PAR LES INSTITUTIONS PUBLIQUES DE CREDIT

Dates des changements	1 an			5 ans			10 ans			20 ans		
	Taux nominal	Prix d'émission	Rendement réel ¹	Taux nominal	Prix d'émission	Rendement réel ¹	Taux nominal	Prix d'émission	Rendement réel ¹	Taux nominal	Prix d'émission	Rendement réel ¹
Taux en vigueur au 31-12-1973	6,75	100,00	6,75	7,50	100,00	7,50	7,75	100,00	7,75	7,75	98,00	7,95
1974 6 février	7,25	100,00	7,25	8,00	100,00	8,00	8,00	98,75	8,18	8,25	98,75	8,38
20 mai	8,00	100,00	8,00	8,75	100,00	8,75	9,00	100,00	9,00	9,00	98,75	9,14
9 septembre ..	8,25	100,00	8,25	9,75	100,00	9,75	10,00	100,00	10,00	10,00	100,00	10,00
1975 16 février	8,00	100,00	8,00	9,75	100,00	9,75	10,00	100,00	10,00	10,00	100,00	10,00
10 mars	7,75	100,00	7,75	9,00	100,00	9,00	9,25	100,00	9,25	9,25	100,00	9,25
24 avril	7,25	100,00	7,25	8,50	100,00	8,50	8,75	100,00	8,75	8,75	100,00	8,75
9 juin	6,75	100,00	6,75	8,00	100,00	8,00	8,25	100,00	8,25	8,25	100,00	8,25
1976 12 janvier	7,00	100,00	7,00	8,75	100,00	8,75	9,00	100,00	9,00	9,00	99,00	9,11
20 avril	7,25	100,00	7,25	9,50	100,00	9,50	10,00	100,00	10,00	10,00	100,00	10,00
1977 22 juin	7,00	100,00	7,00	9,25	100,00	9,25	9,75	100,00	9,75	9,75	100,00	9,75
12 août	7,00	100,00	7,00	9,00	100,00	9,00	9,50	100,00	9,50	9,50	100,00	9,50
19 septembre ..	6,75	100,00	6,75	8,50	100,00	8,50	9,00	100,00	9,00	9,00	100,00	9,00
1978 13 avril	6,25	100,00	6,25	8,00	100,00	8,00	8,50	100,00	8,50	8,50	100,00	8,50
1979 22 janvier	6,75	100,00	6,75	8,50	100,00	8,50	9,00	100,00	9,00	9,00	100,00	9,00
16 juin	7,25	100,00	7,25	9,00	100,00	9,00	9,25	99,00	9,41	9,25	99,00	9,36
10 septembre ..	7,75	100,00	7,75	9,50	100,00	9,50	10,00	100,00	10,00	10,00	100,00	10,00
29 novembre ...	8,00	100,00	8,00	10,00	100,00	10,00	10,50	97,75	10,88	10,50	97,75	10,78
1980 28 janvier	8,00	100,00	8,00	10,25	100,00	10,25	11,00	100,00	11,00	11,00	100,00	11,00
14 mars	9,00	100,00	9,00	11,75	100,00	11,75	11,75	100,00	11,75	11,75	100,00	11,75
28 avril	9,00	100,00	9,00	12,50	100,00	12,50	12,50	100,00	12,50	12,50	100,00	12,50
1981 26 janvier	9,00	100,00	9,00	13,00	100,00	13,00	13,00	100,00	13,00	13,00	100,00	13,00
1 ^{er} octobre ...	9,00	100,00	9,00	13,75	100,00	13,75	13,75	100,00	13,75	13,75	100,00	13,75
1982 23 septembre ..	9,00	100,00	9,00	13,50	100,00	13,50	13,50	100,00	13,50	13,50	100,00	13,50
15 novembre ...	9,00	100,00	9,00	13,25	100,00	13,25	13,25	100,00	13,25	13,25	100,00	13,25
1983 1 ^{er} janvier	9,00	100,00	9,00	12,75	100,00	12,75	13,00	100,00	13,00	13,00	100,00	13,00
14 février	9,00	100,00	9,00	12,25	100,00	12,25	12,50	100,00	12,50	12,50	100,00	12,50
25 avril	9,00	100,00	9,00	11,75	100,00	11,75	12,00	100,00	12,00	12,00	100,00	12,00
1 ^{er} juin	9,00	100,00	9,00	11,25	100,00	11,25	11,25	100,00	11,25	11,25	100,00	11,25
22 août	8,50	100,00	8,50	10,75	100,00	10,75	10,75	100,00	10,75	10,75	100,00	10,75

¹ Taux de rendement réel brut à l'émission pour les souscripteurs autres que les placeurs institutionnels. Tous les bons de caisse et obligations sont remboursables au pair.

Références bibliographiques : *Moniteur belge* : situations hebdomadaires de la B.N.B. — *Bulletin d'Information et de Documentation* (B.N.B.) : XXXI^e année, tome 1, n° 2, février 1956 : « Statistique des rendements des principaux types d'obligations » ; XXXII^e année, tome II, n° 5, novembre 1957 : « La réforme du marché monétaire » ; XXXV^e année, tome I, n° 4, avril 1960 : « Le marché monétaire en Belgique. » ; XXXVII^e année, tome I, n° 3 et 4, mars et avril 1962 : « La réforme du 1^{er} janvier 1962 et le marché monétaire belge. »

XX. — BANQUES D'EMISSION ETRANGERES

1. — TAUX D'ESCOMPTE ¹

(pour cent par an)

Mois des changements	République Fédérale d'Allemagne ²		Etats-Unis ³		France		Italie ⁴		Pays-Bas ⁵		Canada		Suisse	
	Dates	Taux	Dates	Taux	Dates	Taux	Dates	Taux	Dates	Taux	Dates	Taux	Dates	Taux
Taux en vigueur au 30-9-1982		7,00		10,00		9,50		21,00		7,00		12,98		5,00
1982 Octobre			12	9,50							7	12,56		
Octobre									14	6,50	14	11,62		
Octobre	22	6,00							22	6,00	21	11,53		
Octobre											28	11,46		
Novembre ...									8	5,50	4	11,20		
Novembre ...											10	10,84		
Novembre ...			22	9,00							18	10,87		
Novembre ...											25	10,97		
Décembre	3	5,00							3	5,00	2	11,05	3	4,50
Décembre											9	10,95		
Décembre			14	8,50							16	10,21		
Décembre											23	10,26		
Décembre											30	10,05		
1983 Janvier										14	4,50	6	9,74	
Janvier											20	9,81		
Janvier											27	9,83		
Février											3	9,91		
Février											10	9,76		
Février											17	9,43		
Février											24	9,48		
Mars									1	4,00	3	9,38		
Mars											10	9,53		
Mars	18	4,00							18	3,50	17	9,47	18	4,00
Mars											24	9,51		
Mars											30	9,42		
Avril							9	20,00			7	9,54		
Avril											14	9,49		
Avril											21	9,46		
Avril											28	9,37		
Mai										3	4,50	5	9,33	
Mai											12	9,27		
Mai											19	9,38		
Mai											26	9,50		
Juin											2	9,53		
Juin											9	9,54		
Juin											16	9,47		
Juin											23	9,48		
Juin											30	9,42		
Juillet											7	9,51		
Juillet											14	9,47		
Juillet											21	9,51		
Juillet											28	9,49		
Août											4	9,57		
Août											11	9,68		
Août											18	9,57		
Septembre ...											1	9,54		
Septembre ...									9	5,00 ⁶	8	9,52		
Septembre ...											15	9,50		
Septembre ...											22	9,52		
Septembre ...											29	9,49		
Octobre											6	9,45		
Octobre											13	9,48		
Octobre											20	9,45		
Octobre											27	9,49		
Novembre ...											3	9,48		
Novembre ...											10	9,53		
Novembre ...											17	9,60		
Novembre ...											24	9,63		
Décembre											1	9,73		
Décembre											8	9,92		

¹ Définitions des taux d'escompte officiels : voir « *International Financial Statistics* » (F.M.I.)

² Taux d'application pour le papier mobilisé à l'intérieur des limites imposées par la Bundesbank. En plus, pendant certaines périodes, la Bundesbank met à la disposition des banques de la « monnaie banque centrale » sous forme d'achat avec obligation de rachat par les banques après 10 jours, d'effets commerciaux éligibles au réescompte à des taux variables, mais supérieurs au taux d'escompte officiel.

³ Federal Reserve Bank of New-York.

⁴ Taux applicable aux établissements de crédit qui ont eu recours au réescompte pour un montant supérieur à 5 % de leurs réserves obligatoires pendant le semestre du calendrier précédant celui de l'opération.

⁵ La Nederlandsche Bank applique une commission spéciale pour les banques dont le recours moyen à la banque centrale, pendant une période déterminée excède une limite imposée.

⁶ Le taux des avances qui est plus représentatif, s'élève à 5,50 %.

XX - 2. — BANQUE DE FRANCE

(milliards de francs français)

	1979 31 décembre	1980 31 décembre	1981 31 décembre	1982 31 décembre	1982 4 novembre	1983 10 novembre	1982 9 décembre	1983 8 décembre
ACTIF								
Or et créances sur l'étranger	211,7	354,2	320,5	331,9	257,7	379,2	254,7	380,5
Or	138,3	226,9	194,6	247,0	170,6	260,7	170,6	260,7
Disponibilités à vue à l'étranger	29,9	42,8	36,2	13,6	16,1	25,2	11,4	26,6
Ecus	33,0	70,5	76,5	58,2	57,7	79,1	59,4	79,1
Avances au Fonds de Stabilisation des Changes ¹	10,5	14,0	13,2	13,1	13,3	14,2	13,3	14,1
Créances sur le Trésor	16,7	18,9	4,9	5,8	5,3	12,6	5,4	12,0
Monnaies divisionnaires	0,1	0,2	0,5	0,6	0,9	0,9	0,8	1,0
Comptes courants postaux	0,5	0,3	0,7	0,8	0,2	0,8	0,1	0,2
Concours au Trésor Public ²	13,8	15,5	0,0	0,0	0,0	5,8	0,0	5,8
Avance à l'Institut d'Emission des D.O.M. ³	2,3	2,9	3,7	4,4	4,2	5,1	4,5	5,0
Créances provenant d'opérations de refinancement	112,6	121,4	153,2	286,8	204,3	209,4	207,3	204,1
Effets escomptés ⁴	48,8	59,8	72,8	86,0	83,0	86,1	83,4	85,8
Effets achetés sur le marché monétaire et obligations ⁴	38,0	35,0	49,8	167,8	97,1	98,9	104,4	97,9
Avances sur titres	0,1	0,1	0,1	0,2	0,3	0,3	0,3	0,4
Effets en cours de recouvrement	25,7	26,5	30,5	32,8	23,9	24,1	19,2	20,0
Or et autres actifs de réserve à recevoir du FECOM ..	41,5	65,8	56,3	66,1	47,2	76,9	47,2	76,9
Divers	5,4	5,7	7,4	6,8	6,3	6,8	6,4	6,9
Total ..	387,9	566,0	542,3	697,4	520,8	684,9	521,0	680,4
PASSIF								
Billets en circulation	137,9	144,0	163,3	180,6	175,6	189,4	175,4	188,1
Comptes créditeurs extérieurs	5,8	8,2	9,0	10,3	10,9	11,4	11,7	11,9
Comptes des banques, institutions et personnes étrangères	2,2	3,1	1,8	2,3	2,8	2,5	3,6	3,1
Compte spécial du Fonds de Stabilisation des Changes Contrepartie des allocations de droits de tirage spéciaux	3,6	5,1	7,2	8,0	8,1	8,9	8,1	8,8
Compte courant du Trésor public	20,4	33,3	31,7	81,6	15,1	8,8	17,7	8,0
Comptes créditeurs des agents économiques et financiers	24,3	42,6	36,2	67,2	58,4	71,5	54,7	71,3
Comptes courants des établissements astreints à la constitution de réserves	21,4	38,8	23,2	32,2	28,3	14,9	27,1	17,6
Engagements résultant d'interventions sur le marché monétaire	—	0,0	4,7	18,4	23,8	26,7	16,7	27,1
Autres comptes; dispositions et autres engagements à vue	2,9	3,8	8,3	16,6	6,3	29,9	10,9	26,6
Ecus à livrer au FECOM	32,2	60,0	58,5	53,6	53,8	78,5	53,8	78,5
Réserve de réévaluation des avoirs publics en or	152,9	263,8	223,4	289,0	193,3	306,1	193,3	306,1
Capital et fonds de réserve	1,6	1,8	1,9	2,2	2,3	2,6	2,3	2,6
Divers	12,8	12,3	18,3	12,9	11,4	16,6	12,1	13,9
Total ..	387,9	566,0	542,3	697,4	520,8	684,9	521,0	680,4
¹ Convention du 27 juin 1949 approuvée par la loi du 22 juillet 1949.								
Concours au Fonds Monétaire	2,6	4,9	6,0	6,5	6,6	7,4	6,6	7,4
Acquisition de droits de tirage spéciaux	3,4	4,3	7,2	6,6	6,7	6,8	6,7	6,7
Autres opérations	4,5	4,8	0,0	0,0	0,0	0,0	0,0	0,0
² Convention du 17 septembre 1973 approuvée par la loi du 21 décembre 1973.								
Montant maximum des concours au Trésor public	23,8	25,5	3,2	0,0	0,0	5,8	0,0	5,8
dont : non rémunérés	13,8	15,5	—	—	—	—	—	—
³ Loi du 27 décembre 1974.								
⁴ Décomposition du total des postes « Effets escomptés » et « Effets achetés sur le marché monétaire et obligations » :								
Effets publics	18,7	11,9	2,2	33,4	42,4	47,7	39,6	36,0
Obligations	0,0	0,0	0,0	0,0	0,0	0,0	0,0	0,0
Bons à moyen terme	2,1	0,5	0,0	10,2	0,0	0,0	0,0	0,0
Crédits à moyen terme	49,0	61,3	75,0	87,1	83,5	87,5	83,8	87,1
— Prêts spéciaux à la construction	0,0	0,0	0,0	0,0	0,0	0,0	0,0	0,0
— Crédits à l'exportation	48,9	59,8	72,8	86,0	83,0	86,2	83,4	85,8
— Autres crédits	0,1	1,5	2,2	1,1	0,5	1,3	0,4	1,3
Crédits à court terme	17,0	21,1	45,4	123,1	54,2	49,8	64,4	60,6
— Crédits à l'exportation	5,1	7,0	13,9	21,5	15,1	8,3	17,5	12,8
— Autres crédits	11,9	14,1	31,5	101,6	39,1	41,5	46,9	47,8

XX - 3. — BANK OF ENGLAND

(billions of £)¹

	1980 February 29	1981 February 28	1982 February 28	1983 February 28	1982 November 10	1983 November 9	1982 December 8	1983 December 7
ISSUE DEPARTMENT								
Notes Issued :								
In Circulation	9.8	10.3	10.8	11.0	10.8	11.4	11.3	11.8
In Banking Department	0.0	0.0	0.0	0.0	0.0	0.0	0.0	0.0
Total ...	9.8	10.3	10.8	11.0	10.8	11.4	11.3	11.8
Government Debt	0.0	0.0	0.0	0.0	0.0	0.0	0.0	0.0
Other Government Securities	7.4	6.7	4.2	3.3	1.8	3.7	3.2	4.1
Other Securities	2.4	3.6	6.6	7.7	9.0	7.7	8.1	7.7
Total ...	9.8	10.3	10.8	11.0	10.8	11.4	11.3	11.8
BANKING DEPARTMENT								
Capital	0.0	0.0	0.0	0.0	0.0	0.0	0.0	0.0
Public Deposits	0.1	0.2	0.2	0.6	0.0	0.0	0.1	0.0
(including Exchequer, National Loans Fund, National Debt Commissioners and Dividend Accounts)								
Special Deposits	0.1	0.0	0.0	0.0	0.0	0.0	0.0	0.0
Bankers Deposits	0.5	0.5	0.6	0.7	0.6	0.7	0.6	0.6
Reserves and Other Accounts	0.7	1.5	1.9	2.2	2.0	1.6	2.1	1.7
Total ...	1.4	2.2	2.7	3.5	2.6	2.3	2.8	2.3
Government Securities	0.6	0.9	0.3	0.3	0.4	0.4	0.5	0.4
Advances and Other Accounts	0.5	1.0	1.2	1.4	1.4	0.8	1.3	0.9
Premises, Equipment and Other Securities	0.3	0.3	1.2	1.8	0.8	1.1	1.0	1.0
Notes	0.0	0.0	0.0	0.0	0.0	0.0	0.0	0.0
Coin	0.0	0.0	0.0	0.0	0.0	0.0	0.0	0.0
Total ...	1.4	2.2	2.7	3.5	2.6	2.3	2.8	2.3

¹ 1 billion = 1,000,000,000.

XX - 4. — FEDERAL RESERVE BANKS¹

(billions of \$)²

	1979 December 31	1980 December 31	1981 December 31	1982 December 31	1982 October 6	1983 October 5	1982 November 10	1983 November 9
ASSETS								
Gold certificate account	11.1	11.2	11.2	11.2	11.2	11.1	11.2	11.1
Special Drawing Rights certificate account	1.8	2.5	3.3	4.6	4.2	4.6	4.4	4.6
Coin	0.4	0.4	0.4	0.4	0.5	0.5	0.4	0.5
Loans and securities	128.3	133.2	142.1	151.0	138.5	159.9	145.2	154.0
<i>Loans</i>	1.4	1.8	1.6	0.7	0.4	1.4	3.2	4.4
<i>Acceptances</i>	0.7	0.8	0.2	1.5	0.0	0.0	0.0	0.0
<i>Federal agency obligations</i>	8.7	9.3	9.4	9.5	8.9	9.0	8.9	8.7
<i>U.S. Government securities</i>	117.5	121.3	130.9	139.3	129.2	149.5	133.1	140.9
Cash items in process of collection	15.7	15.5	10.6	13.0	9.8	9.2	8.7	9.4
Other assets	5.6	8.7	9.2	9.9	9.5	8.1	10.1	9.2
Total assets ...	162.9	171.5	176.8	190.1	173.7	193.4	180.0	188.8
LIABILITIES AND CAPITAL ACCOUNTS								
Federal Reserve notes	113.3	124.2	131.9	142.0	136.4	149.2	138.8	152.4
Deposits	35.7	31.6	30.7	34.3	25.6	31.1	30.1	24.0
<i>Depository institutions</i>	29.8	27.5	25.2	26.5	21.1	20.8	26.1	19.2
<i>U.S. Treasury-general account</i>	4.1	3.1	4.3	5.0	3.8	9.7	3.2	4.0
<i>Foreign-official accounts</i>	0.4	0.4	0.5	0.3	0.2	0.2	0.3	0.2
<i>Other</i>	1.4	0.6	0.7	2.5	0.5	0.4	0.5	0.6
Deferred availability cash items	8.9	11.0	8.9	8.8	7.0	7.6	6.5	6.5
Other liabilities	2.7	2.3	2.7	2.3	1.7	2.2	1.6	2.7
Capital accounts	2.3	2.4	2.6	2.7	3.0	3.3	3.0	3.2
Total liabilities and capital accounts.....	162.9	171.5	176.8	190.1	173.7	193.4	180.0	188.8

¹ Consolidated statement of condition of the twelve Federal Reserve Banks

² 1 billion = 1,000,000,000.

XX - 6. — BANCA D'ITALIA

(bilioni di lire)¹

	1977 dicembre	1978 dicembre	1979 dicembre	1980 dicembre	1979 ottobre	1980 ottobre	1979 novembre	1980 novembre
ATTIVO								
Oro	7,7	9,3	15,7	33,3	15,7	33,0	15,7	32,9
Cassa ¹	0,3	0,9	1,4	1,4	0,3	0,4	0,2	0,8
Portafoglio	0,0	0,0	0,1	0,1	0,1	0,1	0,1	0,1
Risconto per finanziamenti ammassi obblig. ² ...	1,3	1,4	1,4	1,5	1,4	1,5	1,4	1,5
Anticipazioni ³	1,0	0,3	3,4	0,4	0,6	0,5	0,5	0,9
Attività verso l'estero in valuta	0,0	0,0	7,9	12,4	7,8	11,5	8,1	11,5
Ufficio italiano dei cambi	13,2	17,3	16,7	17,2	16,7	15,6	16,3	16,5
Titoli emessi o garantiti dallo Stato ⁴	25,5	27,7	24,1	23,6	19,8	27,0	21,1	24,7
Certificati di credito del Tesoro	0,4	0,2	0,1	0,1	0,1	0,1	0,1	0,1
Investimento fondi di riserva e fondi diversi ⁵ ...	1,0	1,2	1,5	1,7	1,5	1,7	1,5	1,7
Anticipazioni straordinarie al Tesoro	0,0	0,0	0,0	0,0	0,0	0,0	0,0	0,0
C/c servizio tesoreria	4,8	6,7	10,2	19,1	11,8	15,1	12,9	17,6
Servizi diversi per conto dello Stato	0,1	0,1	0,1	0,1	0,1	0,1	0,1	1,6
Immobili	0,0	0,0	0,0	0,0	0,0	0,0	0,0	0,0
Partite varie	3,5	4,1	3,3	3,5	3,3	3,2	8,4	3,3
Spese	0,0	0,0	0,0	0,0	1,8	2,0	1,9	2,0
Totale attivo ...	58,8	69,2	85,9	114,4	81,0	111,8	88,3	115,2
PASSIVO								
Passività verso l'estero in valuta	—	—	5,9	9,9	5,9	9,9	5,0	9,9
Circolazione dei biglietti ⁶	16,5	19,5	22,6	26,3	19,2	22,5	19,6	23,4
Vaglia cambiari e altri debiti a vista ⁷	0,1	0,2	0,3	0,3	0,1	0,2	0,2	0,2
Conti correnti liberi ⁸	0,9	2,0	0,7	0,8	1,1	0,7	3,8	0,3
Conti correnti vincolati	20,4	25,5	31,0	34,7	29,9	34,0	30,3	34,7
Conti speciali	0,9	0,4	0,3	0,2	0,3	0,2	0,3	0,2
Conti dell'estero in lire e valuta ⁹	7,7	4,9	1,7	2,3	1,9	1,7	1,8	1,7
Ufficio italiano dei cambi : c/c ordinario	0,0	0,0	0,0	0,0	0,0	0,0	0,0	0,0
Servizi diversi per conto dello Stato	0,6	1,3	1,5	0,7	0,2	0,3	0,4	2,5
Servizi di cassa per conto di enti vari	0,4	0,9	0,9	0,1	0,0	0,0	0,0	0,0
Fondi accantonati	7,9	10,7	18,6	36,6	17,2	35,1	17,2	35,1
Partite varie	3,2	3,5	2,1	2,2	3,1	4,9	6,7	4,8
Capitale	0,0	0,0	0,0	0,0	0,0	0,0	0,0	0,0
Fondo di riserva ordinario	0,1	0,1	0,1	0,1	0,1	0,1	0,1	0,1
Fondo di riserva straordinario	0,1	0,1	0,1	0,1	0,1	0,1	0,1	0,2
Rendite	0,0	0,0	0,1	0,0	1,9	2,1	1,9	2,1
Utile netto da ripartire	0,0	0,1	0,0	0,1	0,0	0,0	0,0	0,0
Totale passivo e patrimonio ...	58,8	69,2	85,9	114,4	81,0	111,8	88,3	115,2
Depositanti di titoli e valori	31,4	43,4	66,6	125,7	55,8	114,2	54,0	119,2
¹ Di cui : biglietti e monete di Stato	0,0	0,0	0,0	0,1	0,0	0,1	0,0	0,1
² Di cui : aziende di credito	0,8	0,9	0,9	0,9	0,9	0,9	0,9	0,9
istituti speciali	0,5	0,5	0,5	0,6	0,5	0,6	0,5	0,6
³ Di cui : aziende di credito	0,7	0,3	0,9	0,4	0,6	0,5	0,5	0,9
istituti speciali	0,0	0,0	0,0	0,0	0,0	0,0	0,0	0,0
altri	0,0	0,0	0,0	0,0	0,0	0,0	0,0	0,0
anticipazioni a scadenza fissa	0,0	0,0	2,4	0,0	0,0	0,0	0,0	0,0
⁴ Di cui : titoli di stato e oblig. p/c Tesoro :								
BOT e titoli a breve	8,1	4,4	3,7	2,6	4,2	9,4	3,5	6,1
altri	17,1	23,1	20,3	20,8	15,3	17,4	17,3	18,4
⁵ Di cui : titoli di stato e oblig. p/c Tesoro	0,7	0,9	1,1	1,4	1,1	1,4	1,1	1,4
⁶ Di cui : biglietti presso il Tesoro	0,0	0,0	0,0	0,0	0,0	0,0	0,0	0,0
⁷ Di cui : vaglia cambiari	0,1	0,2	0,3	0,3	0,1	0,2	0,2	0,2
⁸ Di cui : aziende di credito	0,8	2,0	0,7	0,8	1,1	0,5	3,8	0,3
istituti speciali	0,0	0,0	0,0	0,0	0,0	0,0	0,0	0,0
⁹ Di cui : depositi in valuta vincolati a fronte di prestiti esteri di :								
aziende di credito	0,3	0,3	0,0	0,0	0,0	0,0	0,0	0,0
istituti speciali	3,3	2,5	0,6	0,5	0,7	0,6	0,6	0,5
altri enti non statali	0,0	0,0	0,0	0,0	0,0	0,0	0,0	0,0

¹ 1 bilione = 1.000.000.000.000.

XX - 6. — BANCA D'ITALIA

(bilioni di lire)¹

	1981 dicembre	1982 dicembre	1982 maggio	1983 maggio	1982 giugno	1983 giugno
ATTIVO						
Oro	25,2	23,5	23,3	27,5	20,8	29,3
Crediti in oro (FECOM)	8,7	8,1	7,2	10,1	7,2	10,1
Cassa	2,1	2,4	1,1	1,7	1,3	1,4
Risconti e anticipazioni :						
risconto di portafoglio : ordinario	0,2	0,2	0,2	0,3	0,3	0,3
ammassi	1,6	1,7	1,6	1,7	1,6	1,7
anticipazioni : in conto corrente	0,3	1,4	1,1	0,4	0,7	1,8
a scadenza fissa	0,0	0,0	0,0	0,0	0,0	0,0
di cui al D.M. Tesoro 27 settembre 1974	0,5	0,5	0,5	1,9	0,5	2,9
prorogati pagamenti presso le Stanze di compensazione ..	0,0	0,0	0,0	0,0	0,0	0,0
Effetti all'incasso presso corrispondenti	0,0	0,0	0,0	0,0	0,0	0,0
Attività verso l'estero in valuta : ECU	10,7	8,2	7,3	11,7	7,3	11,7
altre attività	1,4	3,0	3,2	1,5	3,2	1,5
Crediti in dollari (FECOM)	1,9	1,4	1,4	1,7	1,4	1,7
Ufficio Italiano Cambi :						
conto corrente ordinario (saldo debitore)	14,9	10,8	8,3	13,4	10,7	17,0
conti speciali	2,3	2,3	2,3	2,3	2,4	2,3
Anticipazioni straordinarie al Tesoro	—	—	—	8,0	—	8,0
Conto corrente per il Servizio di Tesoreria (saldo debitore)	25,3	31,9	28,3	27,9	26,4	25,8
Crediti diversi verso lo Stato	0,3	0,6	0,3	0,6	0,4	0,7
Titoli di proprietà :						
titoli di stato o garantiti dallo Stato	31,9	35,7	37,1	39,8	34,2	31,5
altri titoli, azioni e partecipazioni	0,4	0,5	0,4	0,5	0,5	0,5
Fondo di dotazione UIC	0,5	0,5	0,5	0,5	0,5	0,5
Immobili	0,0	0,0	0,0	0,0	0,0	0,0
Altri conti e partite varie	0,7	1,2	1,2	1,2	2,9	2,4
Ratei e risconti	1,4	1,4	0,0	0,1	0,5	0,5
Spese dell'esercizio	0,0	0,0	0,3	0,6	2,4	2,6
Totale attivo	130,3	135,3	125,6	153,4	125,2	154,2
PASSIVO						
Circolazione	30,7	34,3	28,7	31,4	29,2	32,9
Vaglia cambiari	0,3	0,4	0,2	0,4	0,2	0,3
Altri debiti a vista	0,0	0,0	0,0	0,0	0,0	0,0
Depositi in conto corrente liberi	1,3	0,3	0,4	0,5	0,8	0,4
Depositi in conto corrente vincolati a tempo	0,0	0,0	0,0	0,0	0,0	0,0
Depositi per servizi di cassa	0,1	0,0	0,0	0,0	0,6	0,5
Conti speciali di cui alla legge (17.8.1974 n. 386)	0,2	0,0	0,0	0,0	0,0	0,0
Depositi costituiti per obblighi di legge	42,5	46,6	42,8	53,2	43,0	53,5
Depositi in valuta estera per conto UIC	0,5	0,4	0,5	0,4	0,5	0,4
Conti dell'estero in lire per conto UIC	1,7	1,9	1,8	2,0	1,9	2,0
Passività verso l'estero	0,2	0,1	0,2	0,1	0,1	0,1
Debiti in ECU (FECOM)	10,6	9,6	8,6	11,8	8,6	11,7
Ufficio Italiano Cambi - c/c ordinario (saldo creditore) ..	0,0	0,0	0,0	0,0	0,0	0,0
Conto corrente per il Servizio di Tesoreria (saldo creditore)	0,0	0,0	0,0	0,0	0,0	0,0
Debiti diversi verso lo Stato	1,3	1,1	0,4	0,3	1,2	1,3
Accantonamenti diversi	39,1	38,6	35,7	44,3	33,2	46,0
Fondi ammortamento diversi	0,1	0,1	0,1	0,1	0,1	0,1
Partite varie	0,4	0,4	5,3	7,5	2,8	1,6
Ratei e risconti	0,8	0,8	0,1	0,1	0,1	0,1
Capitale sociale	0,0	0,0	0,0	0,0	0,0	0,0
Fondo di riserva ordinario	0,2	0,2	0,2	0,2	0,2	0,3
Fondo di riserva straordinario	0,2	0,3	0,2	0,2	0,2	0,3
Utile netto da ripartire	0,1	0,2	0,0	0,2	0,0	0,0
Rendite dell'esercizio	0,0	0,0	0,4	0,7	2,5	2,7
Totale passivo e patrimonio	130,3	135,3	125,6	153,4	125,2	154,2
Depositanti di titoli e altri valori	171,1	252,6	197,6	260,6	202,7	273,8

¹ 1 bilione = 1.000.000.000.000.

XX - 7. — DEUTSCHE BUNDESBANK

(Milliarden DM)

	1979 31. Dez.	1980 31. Dez.	1981 31. Dez.	1982 31. Dez.	1982 7. Nov.	1983 7. Nov.	1982 7. Dez.	1983 7. Dez.
AKTIVA								
Währungsreserven	103,0	96,1	100,1	105,4	104,2	85,3	107,0	83,1
Gold	13,7	13,7	13,7	13,7	13,7	13,7	13,7	13,7
Reserveposition im Internationalen Währungs- fonds und Sonderziehungsrechte	9,0	8,1	9,2	12,2	11,1	15,4	11,7	15,7
Forderungen an den Europäischen Fonds für währungspolitische Zusammenarbeit im Rah- men des Europäischen Währungssystems ...	28,5	31,7	39,9	40,6	41,5	15,5	43,1	15,5
Devisen und Sorten	51,8	42,6	37,3	38,9	37,9	40,7	38,5	38,2
Kredite und sonstige Forderungen an das Ausland	4,0	4,0	3,6	2,5	2,7	2,5	2,6	2,5
Kredite an inländische Kreditinstitute	36,3	57,6	68,1	74,8	63,3	71,6	68,2	75,3
Inlandswechsel	30,0	39,3	44,8	46,7	46,9	47,5	46,5	47,7
Im Offenmarktgeschäft mit Rücknahmeverein- barung angekaufte Inlandswechsel und Wert- papiere	0,0	6,2	11,9	9,1	0,0	7,5	9,1	16,2
Auslandswechsel	3,1	4,4	5,4	7,0	6,5	9,2	6,6	9,0
Lombardforderungen	3,2	7,7	6,0	12,0	9,9	7,4	6,0	2,4
Kredite und Forderungen an öffentliche Haushalte	9,0	11,1	13,4	10,1	9,8	9,8	12,5	15,4
Kassenkredite (Buchkredite)	0,3	2,4	4,7	1,4	1,1	1,1	3,8	6,7
Schatzwechsel und unverzinsliche Schatzanwei- sungen	0,0	0,0	0,0	0,0	0,0	0,0	0,0	0,0
Ausgleichsforderungen und unverzinsliche Schuldverschreibung	8,7	8,7	8,7	8,7	8,7	8,7	8,7	8,7
Kredite an Bundesbahn und Bundespost	0,0	0,0	0,0	0,0	0,0	0,0	0,0	0,0
Wertpapiere	2,1	3,9	3,7	5,4	5,5	7,6	5,5	7,8
Deutsche Scheidemünzen	0,7	0,7	0,9	1,1	1,1	1,0	1,0	1,0
Postscheckguthaben	0,4	0,3	0,3	0,2	0,2	0,2	0,2	0,2
Sonstige Aktiva	12,3	12,0	6,2	7,8	4,2	4,7	4,9	5,0
Ausgleichsposten wegen Neubewertung der Wäh- rungsreserven und sonstigen Fremdwährungsposi- tionen	12,4	5,8	—	—	—	—	—	—
Ingesamt ...	180,2	191,5	196,3	207,3	191,0	182,7	201,9	190,3
PASSIVA								
Banknotenumlauf	79,4	83,7	83,8	88,6	85,8	92,4	90,7	97,8
Einlagen von Kreditinstituten	64,8	53,9	50,6	51,9	39,2	47,2	45,9	49,5
auf Girokonten	64,8	53,9	50,6	51,9	39,2	47,2	45,9	49,5
sonstige	0,0	0,0	0,0	0,0	0,0	0,0	0,0	0,0
Einlagen von öffentlichen Haushalten	2,9	1,0	0,8	1,3	4,4	3,6	0,8	1,3
Bund	1,8	0,4	0,3	0,7	2,9	1,3	0,1	0,1
Lastenausgleichsfonds und E.R.P.-Sondervermö- gen	0,3	0,1	0,1	0,2	0,1	0,1	0,1	0,1
Länder	0,7	0,5	0,4	0,3	1,4	2,2	0,6	1,1
Andere öffentliche Einleger	0,1	0,0	0,0	0,1	0,0	0,0	0,0	0,0
Einlagen von anderen inländischen Einlegern ...	1,2	1,7	2,1	3,5	1,7	3,1	1,9	2,6
Bundesbahn	0,0	0,0	0,0	0,0	0,0	0,0	0,0	0,0
Bundespost (einschl. Postscheck- und Postspar- kassenämter)	0,6	1,1	1,5	2,9	1,2	2,5	1,4	2,0
Sonstige Einleger	0,6	0,6	0,6	0,6	0,5	0,6	0,5	0,6
Verbindlichkeiten gegenüber Kreditinst.	0,0	0,0	0,0	0,0	0,0	0,0	0,0	0,0
Verbindlichkeiten aus abgegebenen Mobilisierungs- und Liquiditätspapieren	6,7	4,2	4,9	4,6	5,9	6,6	5,5	6,4
Verbindlichkeiten aus dem Auslandsgeschäft ...	3,3	7,7	8,9	12,0	9,5	10,0	12,0	10,5
Einlagen ausländischer Einleger	3,2	7,6	8,8	9,5	9,5	10,0	9,3	10,5
Verbindlichkeiten gegenüber dem Europäischen Fonds für währungspolitische Zusammenarbeit Sonstige	—	—	—	—	—	—	—	—
Sonstige	0,1	0,1	0,1	2,5	0,0	0,0	2,7	0,0
Verbindlichkeiten gegenüber dem Europäischen Fonds für währungspolitische Zusammenarbeit im Rahmen des Europäischen Währungssystems	—	—	—	0,0	0,0	0,0	0,0	0,0
Gegenposten im Zusammenhang mit der Bewer- tung des in den Europäischen Fonds für wäh- rungspolitische Zusammenarbeit vorläufig einge- brachten Gold- und Dollarreserven	9,1	22,5	23,4	21,0	23,1	—	23,1	—
Ausgleichsposten für zugeteilte Sonderziehungs- rechte	1,8	2,5	3,2	3,2	3,2	3,2	3,2	3,2
Sonstige Passiva	11,0	14,3	18,6	21,2	18,2	16,6	18,8	19,0
Ingesamt ...	180,2	191,5	196,3	207,3	191,0	182,7	201,9	190,3

XX - 8. — BANQUE NATIONALE SUISSE

(milliards de francs suisses)

	1979 31 décembre	1980 31 décembre	1981 31 décembre	1982 31 décembre	1982 10 novembre	1983 10 novembre	1982 10 décembre	1983 9 décembre
ACTIF								
Encaisse or	11,9	11,9	11,9	11,9	11,9	11,9	11,9	11,9
Devises	26,4	27,4	25,5	31,9	26,4	28,0	28,2	30,1
Droits de tirage spéciaux	—	0,0	0,0	0,0	0,0	0,0	0,0	0,0
Bons du Trésor étrangers en fr. s.	—	—	—	—	—	—	—	—
Portefeuille suisse :								
valeurs escomptées	1,6	2,3	2,8	2,1	0,2	0,2	0,2	0,2
bons du Trésor de la Confédération	0,0	0,2	0,3	0,1	0,0	0,0	0,0	0,0
Avances sur nantissement	0,9	0,9	2,5	1,6	0,0	0,0	0,0	0,0
Titres :								
pouvant servir de couverture	0,0	0,0	0,0	0,1	0,0	0,1	0,0	0,1
autres	0,9	1,2	1,0	1,2	1,2	1,5	1,2	1,5
Correspondants en Suisse	0,3	0,3	0,4	0,3	0,1	0,1	0,1	0,1
Perte sur les réserves de devises au 31-12-1978, solde au 31-12-1979	1,1	—	—	—	—	—	—	—
Autres postes de l'actif	0,1	0,1	0,2	0,2	0,4	0,4	0,4	0,4
Total	43,2	44,3	44,6	49,4	40,2	42,2	42,0	44,3
PASSIF								
Fonds propres	0,1	0,1	0,1	0,1	0,1	0,1	0,1	0,1
Billets en circulation	23,8	24,1	23,3	24,5	22,2	22,4	23,5	23,7
Engagements à vue :								
comptes de virements des banques, du commerce et de l'industrie	13,2	13,7	12,5	14,0	7,1	7,1	7,5	8,2
autres engagements à vue	4,5	2,7	2,5	1,7	2,6	1,7	2,5	1,3
Réserves minimales des banques sur :								
les engagements en Suisse	0,0	0,0	0,0	0,0	0,0	0,0	0,0	0,0
les engagements envers l'étranger	0,0	0,0	0,0	0,0	0,0	0,0	0,0	0,0
Engagements à terme :								
rescriptions de stérilisation	0,6	0,0	0,0	—	—	—	—	—
bons émis par la Banque	0,0	0,2	0,5	0,2	0,2	0,0	0,2	0,0
Autres postes du passif	1,0	3,5	5,7	8,9	8,0	10,9	8,2	11,0
Total	43,2	44,3	44,6	49,4	40,2	42,2	42,0	44,3

XX - 9. — BANQUES DES REGLEMENTS INTERNATIONAUX

Situation en milliards de francs or¹ [unités de 0,29032258... gramme d'or fin (art. 4 des statuts)]

	1981 31 décembre	1982 31 décembre	1982 31 octobre	1983 31 octobre	1982 30 novembre	1983 30 novembre
ACTIF						
Or	5,5	5,2	5,5	5,2	5,6	5,1
Espèces en caisse et avoirs bancaires à vue	0,0	0,0	0,0	0,0	0,0	0,0
Bons du Trésor	0,3	0,2	0,2	0,5	0,2	0,6
Dépôts à terme et avances	12,8	13,1	10,6	14,2	11,0	14,3
Or :						
à 3 mois au maximum	0,0	0,0	0,1	0,0	0,0	0,0
à plus de 3 mois	0,0	0,0	0,0	0,0	0,0	0,0
Monnaies						
à 3 mois au maximum	10,7	10,5	7,4	11,6	8,0	11,5
à plus de 3 mois	2,1	2,6	3,1	2,6	3,0	2,8
Titres à terme	1,5	2,2	2,1	1,8	2,2	1,9
à 3 mois au maximum	1,2	1,2	0,8	0,9	1,0	1,0
à plus de 3 mois	0,3	1,0	1,3	0,9	1,2	0,9
Divers	0,1	0,1	0,1	0,0	0,0	0,0
<i>Total de l'actif</i>	20,2	20,8	18,5	21,7	19,0	21,9
PASSIF						
Capital¹ :						
Actions libérées de 25 p.c.	0,3	0,3	0,3	0,3	0,3	0,3
Réserves	0,7	0,7	0,7	0,7	0,7	0,7
Fonds de réserve légale	0,1	0,1	0,1	0,0	0,1	0,0
Fonds de réserve générale	0,4	0,4	0,4	0,5	0,4	0,5
Fonds spéciale de réserve de dividendes	0,0	0,0	0,0	0,0	0,0	0,0
Fonds de réserve libre	0,2	0,2	0,2	0,2	0,2	0,2
Dépôts (or)	4,7	4,5	4,9	4,5	4,8	4,4
Banques centrales :						
à vue	4,6	4,4	4,8	4,3	4,8	4,2
à 3 mois au maximum	0,1	0,0	0,0	0,2	0,0	0,1
à plus de 3 mois	0,0	0,0	0,0	0,0	0,0	0,0
Autres déposants :						
à vue	0,0	0,1	0,1	0,0	0,0	0,1
Dépôts (monnaies)	14,2	14,9	12,3	15,8	12,9	16,1
Banques centrales :						
à vue	0,2	0,8	0,4	0,5	0,6	0,7
à 3 mois au maximum	12,7	12,3	10,2	12,7	10,7	13,3
à plus de 3 mois	1,0	1,3	1,4	1,6	1,3	1,3
Autres déposants :						
à vue	0,0	0,0	0,0	0,0	0,0	0,0
à 3 mois au maximum	0,3	0,5	0,3	0,9	0,2	0,7
à plus de 3 mois	0,0	0,0	0,0	0,1	0,1	0,1
Divers	0,3	0,4	0,3	0,4	0,3	0,4
<i>Total du passif</i>	20,2	20,8	18,5	21,7	19,0	21,9
¹ Capital autorisé	1,5	1,5	1,5	1,5	1,5	1,5
Capital émis	1,2	1,2	1,2	1,2	1,2	1,2

¹ Les éléments d'actif et de passif en dollars E.U. sont convertis au cours de \$ E.U. 208 l'once d'or fin (équivalent à 1 franc-or = \$ E.U. 1,94149...) et tous les autres éléments en monnaies sur la base des cours du marché par rapport au dollar E.U.

Références bibliographiques : *International Financial Statistics* (F.M.I.). — *Banque de France* : « Compte rendu ». — *Bank of England* : « Report and accounts ». — *Boards of Governors of the Federal Reserve system* : « Annual report ». — *De Nederlandsche Bank* : « Verslag over het boekjaar ». — *Banca d'Italia* : « Relazione Annuale ». — *Geschäftsbericht der Deutschen Bundesbank*. — *Banque Nationale Suisse* : « Rapports ». — *Banque des règlements internationaux* : « Rapports ».

LEGISLATION ECONOMIQUE

NOVEMBRE 1983

Les informations données ont trait aux dispositions qui revêtent un intérêt particulier au point de vue de l'économie générale du pays et qui, en principe, ont fait l'objet d'une publication au Moniteur belge ou au Journal officiel des Communautés européennes au cours de la période indiquée.

Afin de faciliter leur consultation, les textes sont groupés comme suit :

1. *Généralités ;*
2. *Réglementation économique et financière ;*
3. *Réglementation fiscale ;*
4. *Budgets, dettes et comptes des pouvoirs publics ;*
 - 4.1. *Communautés européennes ;*
 - 4.2. *État belge ;*
 - 4.3. *Communautés et Régions ;*
 - 4.4. *Pouvoirs locaux ;*
5. *Réglementation sociale ;*
 - 5.1. *Travail ;*
 - 5.2. *Sécurité et aide sociales ;*
6. *Relations économiques et financières extérieures ;*
7. *Divers.*

Les textes sont précédés de sous-rubriques classées par ordre alphabétique, et, à l'intérieur de celles-ci, ils sont classés par ordre chronologique.

Les textes les plus importants sont repris in extenso. Les autres font l'objet d'une simple mention, accompagnée au besoin d'une notice explicative, en italique.

Les abréviations suivantes sont utilisées :

A.R. pour arrêté royal, CE pour Communautés européennes, CEE pour Communauté économique européenne, CECA pour Communauté européenne du Charbon et de l'Acier, Euratom pour Communauté européenne de l'Energie atomique, IBLC pour Institut belgo-luxembourgeois du Change, TVA pour taxe sur la valeur ajoutée, UEBL pour Union économique belgo-luxembourgeoise.

1. — GENERALITES

EMPLOI DES LANGUES EN MATIERE ADMINISTRATIVE.

Banque Nationale de Belgique.

Arrêté royal du 13 octobre 1983 déterminant, en vue de l'application de l'article 43 des lois sur l'emploi des langues en matière administrative, coordonnées le 18 juillet 1966, les grades des membres du personnel de la Banque Nationale de Belgique qui constituent un même degré de la hiérarchie, *Moniteur* du 22 novembre 1983, p. 14377.

2. — REGLEMENTATION ECONOMIQUE ET FINANCIERE

ENERGIE. Economie d'énergie. Subventions aux communes.

Arrêté de l'Exécutif régional wallon du 13 juillet 1983 relatif à l'octroi de subventions aux communes pour l'exécution de travaux destinés à réaliser des économies d'énergie, *Moniteur* du 8 novembre 1983, p. 13971.

Arrêté ministériel du 14 juillet 1983 portant exécution de l'arrêté de l'Exécutif régional wallon du 13 juillet 1983 relatif à l'octroi de subventions aux communes pour l'exécution de travaux destinés à réaliser des économies d'énergie, *Moniteur* du 8 novembre 1983, p. 13974.

OFFICE NATIONAL DU DUCROIRE. Compétences.

Arrêté royal du 7 novembre 1983 modifiant l'arrêté royal du 1^{er} septembre 1939 relatif à l'Office national du Ducroire, *Moniteur* du 24 novembre 1983, p. 14486.

Extrait.

Article 1^{er}. — L'article 16 de l'arrêté royal du 1^{er} septembre 1939 pris en exécution de la loi du 31 août 1939 sur l'Office national du Ducroire, modifié par l'article 1^{er} de l'arrêté royal du 9 octobre 1962 et par l'article 10 de l'arrêté royal du 8 février 1971, est remplacé par la disposition suivante :

« Art. 16. L'Office peut conclure avec des entreprises d'assurance, privées ou publiques, belges ou étrangères, ainsi qu'avec des organismes internationaux dont la Belgique est membre, des accords d'assistance technique ou de collaboration pour la gestion des risques, ainsi que toutes conventions qu'il juge nécessaires ou utiles pour partager des risques assurés par lui, augmenter ses capacités d'assurance et ses recettes ou diminuer ses sinistres et notamment des traités de réassurance, de coassurance et d'assurance conjointe ».

Art. 2. — Sont abrogés dans le même arrêté :

- 1^o l'article 17, modifié par l'article 2 de l'arrêté royal du 9 octobre 1962 ;
- 2^o l'article 18.

ORGANISMES D'INTERET PUBLIC.

Frais de fonctionnement. Diminution.

Arrêté royal du 7 octobre 1983 modifiant l'arrêté royal du 22 janvier 1982 portant exécution de l'article 76 de la loi-programme 1981 du 2 juillet 1981, *Moniteur* du 19 novembre 1983, p. 14329.

Article 1. — Le montant mentionné à l'article 1^{er}, 1^o de l'arrêté royal du 22 janvier 1982, portant exécution de l'article 76 de la loi-programme 1981 du 2 juillet 1981, est remplacé par le montant suivant : 21.071.000 F.

Art. 2. — Le présent arrêté produit ses effets le 21 février 1982.

Diminution du budget des institutions d'intérêt public et des autres institutions désignées.

ORGANISMES FINANCIERS.

Société régionale d'Investissement. Région bruxelloise.

Arrêté royal du 28 septembre 1983 portant approbation de la modification de l'annexe à l'arrêté royal du 21 octobre 1980 constituant la Société régionale d'Investissement de la Région bruxelloise et établissant ses premiers statuts, *Moniteur* du 30 novembre 1983, p. 14781.

PRIX ET REVENUS.

Blocage.

Arrêté ministériel du 4 novembre 1983 modifiant l'arrêté ministériel du 22 février 1982 bloquant les prix, *Moniteur* du 8 novembre 1983, p. 13959.

Prolongation de l'arrêté ministériel du 22 février 1982 bloquant les prix jusqu'au 31 décembre 1984. Détermination des augmentations de prix qui peuvent être répercutées.

Engrais.

Arrêté ministériel du 23 novembre 1983 fixant les prix maxima de vente des engrais azotés simples et des engrais composés, en sacs, *Moniteur* du 29 novembre 1983, p. 14650.

Viande.

Arrêté ministériel du 9 novembre 1983 réglementant le prix des viandes bovines et porcines, *Moniteur* du 11 novembre 1983, p. 14138.

REVISEURS.

Arrêté ministériel du 4 novembre 1983 portant approbation de l'arrêté de la Commission bancaire du 6 septembre 1983 portant règlement d'agrément et de discipline des reviseurs agréés, *Moniteur* du 22 novembre 1983, p. 14400.

SIDERURGIE. Quotas.

Décision n° 3236/83/CECA de la Commission, du 16 novembre 1983, relative à la fixation des taux d'abattement pour le premier trimestre de 1984 dans le cadre de la décision n° 2177/83/CECA prorogeant le régime de surveillance et de quotas de production de certains produits pour les entreprises de l'industrie sidérurgique, *Journal officiel* n° L 319 du 17 novembre 1983, p. 33.

Décision n° 3280/83/CECA de la Commission, du 8 novembre 1983, portant troisième modification de la décision n° 2177/83/CECA prorogeant le régime de surveillance et de quotas de production de certains produits pour les entreprises de l'industrie sidérurgique, *Journal officiel* n° L 322 du 19 novembre 1983, p. 35.

SYSTEMES STATISTIQUES ET DE TRAITEMENT DE L'INFORMATION. Statistiques de la production, de l'activité et des stocks.

Arrêté royal du 21 novembre 1983 maintenant en vigueur certains arrêtés prescrivant des statistiques de la production, de l'activité et des stocks, *Moniteur* du 30 novembre 1983, p. 14737.

3. — REGLEMENTATION FISCALE

ACCISES. Tabac.

Arrêté ministériel du 25 novembre 1983 relatif au régime fiscal des tabacs fabriqués, *Moniteur* du 26 novembre 1983, p. 14593.

4. — BUDGETS, DETTES ET COMPTES DES POUVOIRS PUBLICS

4.2 ETAT BELGE.

DEPENSES DE L'ETAT.

Crédits provisoires.

Loi du 10 novembre 1983 ouvrant de nouveaux crédits provisoires à valoir sur les budgets pour l'année budgétaire 1983 et destinés à assurer la marche des services publics durant les mois de novembre et décembre 1983, *Moniteur* du 17 novembre 1983, p. 14205.

Crédits reportés. Ministère des Communications et Ministère des Finances.

Arrêté royal du 5 octobre 1983 fixant la situation des crédits reportés de l'année 1980 (dépenses courantes), *Moniteur* du 8 novembre 1983, p. 13965.

DETTES DE L'ETAT. Emprunts publics.

Arrêté royal du 16 novembre 1983 relatif à l'émission de l'emprunt de l'Etat 11,25 p.c. 1983-1992, *Moniteur* du 18 novembre 1983, p. 14285.

Arrêté ministériel du 17 novembre 1983 relatif à l'émission de l'emprunt 11,25 p.c. 1983-1992, *Moniteur* du 19 novembre 1983, p. 14330.

GARANTIE DE L'ETAT. Fonds de Développement des Universités libres.

Arrêté ministériel du 20 octobre 1983 autorisant le Fonds de Développement des Universités libres à émettre, sous la garantie de l'Etat, un emprunt au capital nominal de deux milliards trois cents millions de francs, *Moniteur* du 8 novembre 1983, p. 14001.

4.3 COMMUNAUTES ET REGIONS.

REGION BRUXELLOISE.

Fonds du logement de la Ligue des familles nombreuses de Belgique.

Arrêté royal du 31 août 1983 fixant, en ce qui concerne la Région bruxelloise, la quote-part de la Société coopérative « Fonds du logement de la Ligue des familles nombreuses de Belgique » dans les charges d'intérêt de l'emprunt de six milliards de francs autorisé par l'arrêté royal du 17 juin 1983, *Moniteur* du 8 novembre 1983, p. 13960.

5. — REGLEMENTATION SOCIALE

5.1 TRAVAIL.

PROTECTION DU TRAVAIL.

Arrêté royal du 7 novembre 1983 complétant l'article 110 du Règlement général pour la protection du travail, *Moniteur* du 17 novembre 1983, p. 14234.

5.2 SECURITE ET AIDE SOCIALES.

COTISATIONS SOCIALES.

Cotisation spéciale à charge des isolés et des familles sans enfant.

Indépendants.

Arrêté royal n° 218 du 7 novembre 1983 fixant, dans le secteur des travailleurs indépendants, pour l'année 1984, une cotisation spéciale à charge des isolés et des familles sans enfant, *Moniteur* du 11 novembre 1983, p. 14136.

FERMETURE D'ENTREPRISES. Indemnisation.

Arrêté royal du 14 octobre 1983 pris en exécution de l'article 2bis, alinéa 3, de la loi du 28 juin 1966 relative à l'indemnisation des travailleurs licenciés en cas de fermeture d'entreprises, *Moniteur* du 17 novembre 1983, p. 14231.

PRESTATIONS SOCIALES.

Allocations familiales. Diminution.

Arrêté royal n° 217 du 7 novembre 1983 portant diminution des allocations familiales pour travailleurs indépendants se rapportant à l'année 1984, *Moniteur* du 11 novembre 1983, p. 14133.

Pensions. Modération.

Arrêté royal n° 219 du 24 novembre 1983 modérant temporairement les effets des règles relatives à la liaison de certaines pensions à l'indice des prix à la consommation du Royaume, *Moniteur* du 29 novembre 1983, p. 14651.

6. — RELATIONS ECONOMIQUES ET FINANCIERES EXTERIEURES.

TRANSPORT PAR MER. Conventions internationales.

Connaissements.

Loi du 17 août 1983 portant approbation des Actes internationaux suivants :
b) Protocole portant modification de la Convention internationale pour l'unification de certaines règles en matière de connaissance du 25 août 1924, telle qu'amendée par le Protocole de modification du 23 février 1968, faits à Bruxelles le 21 décembre 1979, *Moniteur* du 22 novembre 1983, p. 14366.

Responsabilité des propriétaires de navires de mer.

Loi du 17 août 1983 portant approbation des Actes internationaux suivants :
a) Protocole portant modification de la Convention internationale sur la limitation de la responsabilité des propriétaires de navires de mer du 10 octobre 1957, *Moniteur* du 22 novembre 1983, p. 14366.

Protocole portant modification de la Convention internationale sur la limitation de la responsabilité des propriétaires de navires de mer du 10 octobre 1957.

L'unité de compte est déterminée comme suit :

« 6° L'unité de compte mentionnée au paragraphe 1° du présent article est le Droit de Tirage spécial tel que défini par le Fonds monétaire international. Les montants mentionnés dans ce paragraphe seront convertis dans la monnaie nationale de l'Etat dans lequel la limitation est invoquée. La conversion s'effectue suivant la valeur de cette monnaie à la date à laquelle le propriétaire aura constitué le fonds de limitation, aura effectué le paiement ou encore au moment où il aura fourni une garantie équivalente, conformément à la loi de cet Etat. La valeur en Droit de Tirage spécial d'une monnaie nationale d'un Etat qui est membre du Fonds monétaire international est calculée selon la méthode d'évaluation appliquée par le Fonds monétaire international à la date en question pour ses propres opérations et transactions. La valeur en Droit de Tirage spécial d'une monnaie nationale d'un Etat qui n'est pas membre du Fonds monétaire international est calculée de la façon déterminée par cet Etat.

7° Toutefois, un Etat qui n'est pas membre du Fonds monétaire international, et dont la législation ne permet pas d'appliquer les dispositions du paragraphe 6° du présent article, peut, au moment de la ratification du Protocole de 1979 ou de l'adhésion à celui-ci, ou encore à tout moment par la suite, déclarer que les limites de la responsabilité prévue dans la présente Convention et applicables en son territoire sont fixées de la manière suivante :

(a) en ce qui concerne le paragraphe 1°, a), du présent article, 1.000 unités monétaires ;

(b) en ce qui concerne le paragraphe 1°, b), du présent article, 3.100 unités monétaires ;

(c) en ce qui concerne le paragraphe 1°, c), du présent article, respectivement 3.100, 2.100 et 1.000 unités monétaires.

L'unité monétaire mentionnée à ce paragraphe correspond à 65,5 milligrammes d'or, au titre de neuf cent millièmes de fin. La conversion des sommes mentionnées à ce paragraphe en monnaie nationale s'effectuera conformément à la législation de l'Etat en cause.

UNION EUROPEENNE. Avant-projet de traité.

Résolution du Parlement européen du 14 septembre 1983 relative au contenu de l'avant-projet de traité instituant l'Union européenne, *Journal officiel* n° C 277 du 17 octobre 1983, p. 95.

BIBLIOGRAPHIE
RELATIVE AUX PROBLEMES
ECONOMIQUES ET FINANCIERS
INTERESSANT LA BELGIQUE

Le lecteur trouvera ci-dessous une bibliographie qui fait suite à celle qui a été publiée dans le Bulletin précédent. Les ouvrages et articles retenus sont classés par sujets selon le plan de classification décimale en usage à la Banque Nationale. Une version abrégée de ce plan a été publiée dans le numéro de janvier 1974.

L'abonné qui le désire peut obtenir cette version sur simple demande au Service de la Documentation de la Banque Nationale de Belgique, boulevard de Berlaimont 5, 1000 Bruxelles. La version complète du plan, de même que les ouvrages et articles cités, peuvent être consultés à la Bibliothèque scientifique de la Banque.

Il est rappelé que cette bibliographie ne reprend pas les rapports des différentes institutions ni les sources statistiques.

*

**

BULLETIN...

Rajeunissement de la courbe synthétique des principaux résultats de l'enquête mensuelle de la Banque Nationale.

(In : BULLETIN DE LA BANQUE NATIONALE DE BELGIQUE, Bruxelles, 3, 09 1983, p. 3-32.)

BE 16F

CANTO, Victor A. et al.

Foundations of supply-side economics; theory and evidence.

New York, Academic Press, 1983, XVI + 283 p.

311.94

BULLETIN...

L'évolution de la population active en Belgique et dans les principaux pays industrialisés.

(In : BULLETIN HEBDOMADAIRE - KREDIETBANK, Bruxelles, 38, 28 10 1983, p. 1-7.)

BE 33

331.00 - 202. - 331.101.

DOCKES, P. & ROSIER, B.

Rythmes économiques; crises et changement social; une perspective historique.

Paris, Maspéro, 1983, 309 p.

330.00 - 380.53

ADMIRAAL, P.H.

Economische orde : terugblik; overzicht en perspectief. Deel I. Marktarrangementen.

(In : MAANDSCHRIFT ECONOMIE, Deventer, 9, 1983, p. 363-382.)

NL 5

331.01 - 331.101.

BOYER, R. & MISTRAL, J.

Le temps présent : la crise (I). D'une analyse historique à une vue prospective.

(In : ANNALES - ÉCONOMIES-SOCIÉTÉS-CIVILISATIONS, Paris, 3, 05/06 1983, p. 483-506.)

FR 3

330.00

DE GRAUWE, Paul.

Macroeconomic theory for the open economy.

Aldershot, Hampshire, Gower, 1983, X + 319 p.

331.01 - 331.101.

BOYER, R. & MISTRAL, J.

Le temps présent : la crise (II). Pesanteur et potentialité des années quatre-vingt.

(In : ANNALES - ÉCONOMIES-SOCIÉTÉS-CIVILISATIONS, Paris, 4, 07/08 1983, p. 773-789.)

FR 3

331.061.

BULLETIN...

L'économie belge en 1984 : faible croissance et augmentation moins rapide du chômage.

(In : *BULLETIN DE LA SOCIÉTÉ GÉNÉRALE DE BANQUE, Bruxelles, 235, 09 1983, p. 1-9.*)

BE 27CF

331.31 - 333.110. - 333.846.0
333.825. - 336.61

DE GRAUWE, P. & FRATIANNI, M.

US economic policies : are they a burden to the rest of us?

(In : *THE BANKER, London, 691, 09 1983, p. 45-53.*)

GB 3

331.156. - 331.157. - 341.244.
341.246. - 382.252. - 382.253.
333.432.0 - 93

SIMONIS, R.

Les règlements internationaux de 1939 à nos jours.
1. Les règlements internationaux pendant la deuxième guerre mondiale.

(In : *CAHIER-REVUE DE LA BANQUE / CAHIER-BANK- EN FINANCIWEZEN, Bruxelles/Brussel, 23, 09 1983, p. 1-67.*)

BE 133

331.31 - 331.01 - 332.620. - 333.841.
333.139.2 - 333.139.3 - 368.40
339.112.12 - 330.50 - 336.401.

ROSA, Jean-Jacques.

Le rapport Rosa ; politique économique. 1. La macro-économie et l'Etat. 2. Le social et le politique.

(In : *Paris, Bonnel, 1983, 277/250 p.*)

331.30 - 305.2

DE GRAUWE, P. & VERFAILLE, G.

Linkse en rechtse gezondheidsindicatoren van de Belgische economie.

(In : *LEUVENSE ECONOMISCHE STANDPUNTEN, Leuven, 26, 06 1983, p. 1-23.*)

BE 92

332.810. - 658.331. - 332.630.

BEIRNAERT, W.

Omtrent werktijdverkorting en werkgelegenheid.

(In : *ECONOMISCH EN SOCIAAL TIJDSCHRIFT, Antwerpen, 5, 10 1983, p. 575-582.*)

BE 64B

331.30 - 333.846.0 - 333.403.

MAGNIFICO, G.

Problems of the world economy today.

(In : *ISVEIMER BULLETIN, Naples, 43, 01/10 1982, p. 31-44.*)

IT 7

332.810.

KRUMPER, A.

Gesamtwirtschaftliche Auswirkungen einer Verkürzung der Arbeitszeit.

(In : *IFO - SCHNELLDIENST, München, 30, 28 10 1983, p. 8-26.*)

DE 23C

332.811. - 332.630.

GUILLAUME, Michel.

Partager le travail; une autre civilisation industrielle?

Paris, Presses Universitaires de France, 1983, XIV + 237 p.

333.106. - 333.103. - 333.150.
333.154. - 333.78 - 333.111.7

DEYGAS, G.

L'usage des technologies nouvelles dans les systèmes de paiement.

(In : BANQUE DE FRANCE - BULLETIN TRIMESTRIEL, Paris, 48, 09 1983, p. 25-33.)

FR 6A

333.102. - 333.137. - 333.102.

RHOADES, S.A.

Concentration of world banking and the role of U.S. banks among the 100 largest, 1956-1980.

(In : JOURNAL OF BANKING AND FINANCE, Amsterdam, 3, 09 1983, p. 427-437.)

NL 15A

333.111.0 - 333.44

ZIJLSTRA, J.

Central banking with the benefit of hindsight. (Reprint, 82.)

Amsterdam, De Nederlandsche Bank, 1982, 161-175 p.

333.102.

TENDANCES...

L'internationalisation des banques.

(In : TENDANCES DES MARCHÉS DES CAPITAUX, Paris, 25, 06 1983, p. 1-25.)

OCDE 16

333.111.35 - 333.825. - 333.451.5

BULLETIN...

Les interventions de la Banque Nationale de Belgique sur le marché des changes.

(In : BULLETIN HEBDOMADAIRE - KREDIETBANK, Bruxelles, 36, 14 10 1983, p. 1-7.)

BE 33

333.103. - 333.154. - 333.44
382.242.0

ELECTRONIC...

Electronic banking; the next 10 years. (Conference transcript, London, October 1982.)

London, Oyez Scientific and Technical Services, 1982, IV + 148 p.

333.111.40 - 333.846.2

BARRO, Robert J. & GORDON, David B.

Rules, discretion and reputation in a model of monetary policy.

(National Bureau of Economic Research, Working Paper, 1079.)

Cambridge, Mass., N.B.E.R., 1983, 33 p.

333.111.6 - 333.846.6 - 336.41
336.451.

333.139.2

DEMOPOULOS, G. et al.

Central-Bank policy and the financing of government budget deficits : a cross-country comparison.

(In : *ECONOMIC PAPERS*, Brussels, 19, 09 1983, p. 1-58.)

EEC 2B

MULLER, H.J.

The central bank and banking supervision.

(In : *DE NEDERLANDSCHE BANK - QUARTERLY BULLETIN*, Amsterdam, 2, 09 1983, p. 15-19.)

NL 30BE

333.130.1 - 333.432.8

333.401. - 333.453. - 333.403.

TEETERS, N.H. & TERRELL, H.S.

The role of banks in the international financial system.

(In : *FEDERAL RESERVE BULLETIN*, Washington, 9, 09 1983, p. 663-671.)

US 22

EDEN, B.

On the unit of account function of money: the use of local currency when less inflationary currencies are available.

(In : *ECONOMIC INQUIRY*, Los Angeles, 3, 07 1983, p. 361-373.)

US 30F

333.130.2

333.420.1 - 333.432.8

COLJE, Hugo.

How much capital is adequate? A banking supervisor's view.

(Reprint, 81.)

Amsterdam, *De Nederlandsche Bank*, 1982, 12 p.

BERCHESI, N.

Internal economic policies and international cooperation to attain international monetary stability.

(In : *MONTE DEI PASCHI DI SIENA - ECONOMIC NOTES*, Siena, 2, 05/08 1983, p. 99-119.)

IT 13C

333.139.2

333.428.

DALE, R.

Basle Concordat : lessons from Ambrosiano.

(In : *THE BANKER*, London, 691, 09 1983, p. 55-60.)

GB 3

HOWARD, D.H. & JOHNSON, K.H.

The behavior of monetary aggregates in major industrialized countries.

(In : *INTERNATIONAL FINANCE DISCUSSION PAPERS*, Washington, 207, 05 1982, p. 1-42.)

US 25A

VERWILST, H.

The Belgian Luxembourg Monetary Association and the E.M.S.

(In : *ECU NEWSLETTER*, Torino, 6, 09 1983, p. I-XVIII.)

IT 11

LELART, M.

L'augmentation des ressources du F.M.I.

(In : *EURÉPARGNE - REVUE ÉCONOMIQUE EUROPÉENNE*, Luxembourg, 10, 10 1983, p. 19-26.)

LU 4

333.432.8

333.432.8

DINI, L.

Where the international financial system needs strengthening.

(In : *THE BANKER*, London, 691, 09 1983, p. 29-37.)

GB 3

PRINGLE, R.

Action to strengthen the international financial system in a period of stress.

(In : *ISVEIMER BULLETIN*, Naples, 43, 01/10 1982, p. 129-139.)

IT 7

333.432.8 - 333.423. - 333.451.6

333.432.8 - 339.115. - 336.311.2

GOLD, Joseph.

SDRs, currencies, and gold; sixth survey of new legal developments.

(Pamphlet Series, 40.)

Washington, *International Monetary Fund*, 1983, XIII + 148 p.

SACCHETTI, U.

Conditionality in international finance and the crisis of the international monetary system.

(In : *MONTE DEI PASCHI DI SIENA - ECONOMIC NOTES*, Siena, 2, 05/08 1983, p. 120-142.)

IT 13C

333.432.8

333.450. - 333.451.0 - 333.451.6
334.151.27

GROUP OF THIRTY.

The International Monetary Fund and the private markets.

New York, *Group of Thirty*, 1983, 41 p.

BANK FOR INTERNATIONAL SETTLEMENTS.

Exchange rate determination : analysis and policy issues.

Basle, *B.I.S.*, 1983, 167 p.

333.451.0 - 333.451.6 - 333.820.

O'CONNELL, J.

Exchange rate expectations and the short-run effectiveness of monetary policy.

(In : *JOURNAL OF ECONOMIC STUDIES*, Glasgow, 2, 1983, p. 21-28.)

GB 28C

333.633.0 - 336.207. - 339.312.6

BULLETIN...

Les actions AFV : tentative de bilan après dix-huit mois.

(In : *BULLETIN FINANCIER - BANQUE BRUXELLES LAMBERT*, Bruxelles, 18, 07 10 1983, p. 1-8.)

BE 34A

333.451.2 - 331.062.

GLAESSNER, T.C.

The modern theory of forward foreign exchange : some new consistent estimates under rational expectations.

(In : *INTERNATIONAL FINANCE DISCUSSION PAPERS*, Washington, 206, 04 1982, p. 1-26.)

US 25A

333.633.0 - 336.207. - 339.312.6

INCITANTS...

Incitants fiscaux tendant à promouvoir les investissements privés, le capital à risque et l'emploi.

Bruxelles, Kredietbank, 1983, 93 p.

333.451.6 - 333.405. - 333.451.1
382.242.0 - 333.111.42

HOOPER, P. et al.

Alternative approaches to general equilibrium modeling of exchange rates and capital flows : the MCM experience.

(In : *INTERNATIONAL FINANCE DISCUSSION PAPERS*, Washington, 213, 12 1982, p. 1-50.)

US 25A

333.662. - 382.242.4 - 338.341.1
333.432.8

INTERNATIONAL...

The international financial crisis : an opportunity for constructive action.

(Significant Issues Series, V/1.)

Washington, Center for Strategic and International Studies, 1983, 44 p.

333.453. - 382.254. - 333.432.8

HOOD, W.C.

Devise internationale, crédit et le DTS.

(In : *FINANCES ET DÉVELOPPEMENT*, Washington, 3, 09 1983, p. 7-9.)

FMI 5F

333.721.

PROUT, C.J.

Deuxième rapport (...) sur le crédit à la consommation.

(In : *PARLEMENT EUROPÉEN - DOCUMENTS DE SÉANCE*, Luxembourg, 1180/82, 28 01 1983, p. 3-42.)

EEC 4F

MARTRES, D.

La carte à mémoire, instrument au service de la politique monétaire.

(In : *EURÉPARGNE - REVUE ÉCONOMIQUE EUROPÉENNE*, Luxembourg, 10, 10 1983, p. 7-8.)

LU 4

STRASSER, D.

Le budget 1983. Son environnement politique et financier, le trilogue, les deux procédures budgétaires, les perspectives pour une année nouvelle.

(In : *REVUE DU MARCHÉ COMMUN*, Paris, 268, 06/07 1983, p. 307-362.)

FR 58

333.820. - 331.062.

334.151.20 - 333.405.

DOTSEY, M. & KING, R.G.

Monetary instruments and policy rules in a rational expectations environment.

(In : *JOURNAL OF MONETARY ECONOMICS*, Amsterdam, 3, 09 1983, p. 357-382.)

NL 15E

RANUZZI, P.

Some evidence for European Monetary Union from Eurolink simulations.

(In : *MONTE DEI PASCHI DI SIENA - ECONOMIC NOTES*, Siena, 2, 05/08 1983, p. 23-48.)

IT 13C

333.841. - 333.845. - 338.8
331.062.

334.151.24

MOOSA, S.A.

The double whammy of stagflation and uncertainty.

(In : *KREDIT UND KAPITAL*, Berlin, 3, 07/09 1983, p. 297-315.)

DE 16F

ECONOMIE...

Rapport sur les activités d'emprunts et de prêts de la Communauté en 1982.

(In : *ÉCONOMIE EUROPÉENNE*, Luxembourg, 17, 09 1983, p. 3-50.)

EEC 3F

333.841.

334.151.27

PAGAN, A.R. et al.

Assessing the variability of inflation.

(In : *THE REVIEW OF ECONOMIC STUDIES*, Edinburgh, 163, 10 1983, p. 585-596.)

GB 49

GARRIDO MEJIA, J.A. & LUENGAS, J.S.

El Sistema Monetario Europeo.

(In : *COMERCIO EXTERIOR DE MEXICO*, Mexico, 9, 09 1983, p. 849-856.)

MX 2

334.151.27

334.151.7 - 338.751.1

KLOTEN, N.

Das Europäische Währungssystem. Eine Zwischenbilanz.

(In : *EUROPA ARCHIV*, Bonn, 19, 10 10 1983, p. 599-608.)

DE 4

BENYON, F.S.

La Communauté et l'industrie sidérurgique dans les années quatre-vingts.

(In : *REVUE DU MARCHÉ COMMUN*, Paris, 269, 08/09 1983, p. 416-421.)

FR 58

334.151.27

334.151.7

RUDIGER, G.

Le Système monétaire européen : le mécanisme de change.

(In : *REVUE DE LA BANQUE DU CANADA - BANK OF CANADA REVIEW*, Ottawa, , 08 1983, p. 3-12.)

CA 2A

ECONOMIE...

Energie et économie : étude des principales relations dans les pays de la Communauté européenne.

(In : *ÉCONOMIE EUROPÉENNE*, Luxembourg, 16, 07 1983, p. 29-89.)

EEC 3F

334.151.50

334.152.1 - 334.153.1

DOCUMENTATION...

La politique sociale de la Communauté Européenne.

(In : *DOCUMENTATION EUROPÉENNE*, Luxembourg, 5, 1983, p. 3-49.)

EEC 5DF

BULLETIN...

Le commerce extérieur de la Communauté : menaces sur les biens d'équipement.

(In : *BULLETIN DE LA SOCIÉTÉ GÉNÉRALE DE BANQUE*, Bruxelles, 236, 10 1983, p. 8-11.)

BE 27CF

334.151.6

334.153.1 - 380.23

BAUDIN, P.

La fixation des prix agricoles pour 1983-1984.

(In : *REVUE DU MARCHÉ COMMUN*, Paris, 268, 06/07 1983, p. 290-306.)

FR 58

ECONOMIE...

Le commerce extérieur de la Communauté, des Etats-Unis et du Japon.

(In : *ÉCONOMIE EUROPÉENNE*, Luxembourg, 16, 07 1983, p. 91-159.)

EEC 3F

WAELEBROECK, J.

Politique commerciale commune et théorie du commerce extérieur.

(In : *ÉCONOMIE APPLIQUÉE*, Paris, 2-3, 1983, p. 349-388.)

FR 23

AUTENNE, J. & HINNEKENS, J.

La progressivité familiale de l'impôt.

(In : *DOCUMENTS CEPESS*, Bruxelles, 2, 03/04 1983, p. 1-58.)

BE 149B

334.154.32

EEC...

Official text of the Fourth and Seventh Directives.

(In : *EEC DEVELOPMENTS*, Amsterdam, 9, 09 1983, p. 1-36.)

NL 13

336.207. - 338.43

de CROMBRUGGHE, D.

T-zones en coördinatiecentra.

(In : *DE GIDS OP MAATSCHAPPELIJK GEBIED*, Brussel, 10, 10 1983, p. 747-756.)

BE 71

336.020.

BENARD, J.

Colloque de Paris, juin 1981. Les progrès récents de l'analyse économique des dépenses publiques.

(In : *REVUE D'ÉCONOMIE POLITIQUE*, Paris, 4, 07/08 1983, p. 509-550.)

FR 52

336.207.

FRANK, M.

Dépenses fiscales : problèmes controversés et d'actualité.

(In : *CAHIERS ÉCONOMIQUES DE BRUXELLES*, Bruxelles, 99, 07/09 1983, p. 387-414.)

BE 44E

336.201.

DEVELTERE, D.

Meerwaarden bij inbreng van takken van werkzaamheid.

(In : *SAMSOMS FISCALE MONOGRAFIEËN*, Brussel, 2, 1983, p. 1-113.)

BE 687

336.208. - 343.35 - 335.5

DE GRAZIA, Raffaele.

Le travail clandestin ; situation dans les pays industrialisés à économie de marché.

Genève, Bureau International du Travail, 1983, II + 118 p.

GEEROMS, H. & PACOLET, J.

Evaluatie van het bevrijdend maken van de verhoogde roerende voorheffing.

(In : *DE GIDS OP MAATSCHAPPELIJK GEBIED*, Brussel, 10, 10 1983, p. 725-745.)

BE 71

BULLETIN...

Le mal des finances publiques.

(In : *BULLETIN HEBDOMADAIRE - KREDIETBANK*, Bruxelles, 35, 07 10 1983, p. 1-7.)

BE 33

336.401. - 331.01

ANYADIKE-DANES, M. et al.

De l'austérité budgétaire en période de récession.

(In : *OBSERVATIONS ET DIAGNOSTICS ÉCONOMIQUES - REVUE DE L'OFCE*, Paris, 5, 10 1983, p. 121-148.)

FR 46

338.043.

SOETE, L.

Krachtlijnen voor een actief innovatiebeleid.

(In : *ECONOMISCH EN SOCIAAL TIJDSCHRIFT*, Antwerpen, 5, 10 1983, p. 541-551.)

BE 64B

336.401.

TESCHNER, M. & VESPER, D.

Budgetpolitik Oesterreichs im internationalen Vergleich.

(Deutsches Institut fuer Wirtschaftsforschung, Beiträge zur Strukturforchung, 75.)

Berlin, Duncker & Humblot, 1983, 115 p.

338.40

EYSKENS, Mark.

Une politique industrielle? Oui, mais laquelle?

Bruxelles, Institut de l'Entreprise, 1983, 21 p.

336.41 - 336.401.

QUADEN, G.

L'expérience belge des déficits publics.

(In : *ANNALES DE L'ÉCONOMIE PUBLIQUE, SOCIALE ET COOPÉRATIVE*, Liège, 3, 09/10 1983, p. 313-324.)

BE 5A

338.43 - 342.55 - 352.
336.53

ANNICAERT, P.

De waarborg van het gewest en de gemeenschap.

(In : *BULLETIN DE DOCUMENTATION - MINISTÈRE DES FINANCES*, Bruxelles, 8, 08 1983, p. 35-84.)

BE 99

PLASSCHAERT, S.

Les mutations de la politique régionale en Belgique, pays fédéral « dualiste ».

(In : *BULLETIN DE DOCUMENTATION - MINISTÈRE DES FINANCES, Bruxelles, 8, 08 1983, p. 5-34.*)

BE 99

OST, C.

La construction : une évaluation du malaise.

(In : *SERVICE DE CONJONCTURE - IRES, Louvain-la-Neuve, 10 1983, p. 1-17.*)

BE 87

338.70

339.115. - 336.311.2 - 333.109.

HELMINGER, P.

Diversification et innovation industrielle au Grand-Duché de Luxembourg.

(In : *CAHIERS ÉCONOMIQUES - BANQUE INTERNATIONALE À LUXEMBOURG, Luxembourg, 2, 1983, p. 1-28.*)

LU 5

BULLETIN...

L'endettement international : risque mesuré ou excessif pour le système bancaire ?

(In : *BULLETIN DE LA SOCIÉTÉ GÉNÉRALE DE BANQUE, Bruxelles, 236, 10 1983, p. 1-7.*)

BE 27CF

338.752.2 - 338.6 - 654.
338.043. - 333.154.

339.21

CONSEIL NATIONAL DE LA POLITIQUE SCIENTIFIQUE.

Politique de recherche en micro-électronique et ses conséquences sociales.

Bruxelles, C.N.C.P., 1983, XXIII + 154 p.

DELEECK, H.

De inkomensverdeling in België.

(In : *MAANDSCHRIFT ECONOMIE, Deventer, 9, 1983, p. 383-394.*)

NL 5

338.754.6

339.232. - 339.233.

COLLARD, J.

L'industrie céramique en Belgique.

(In : *WALLONIE, Namur, 59, 09/10 1983, p. 347-356.*)

BE 186

BULLETIN...

Les bénéfices des entreprises en 1982 : enfin du mieux.

(In : *BULLETIN HEBDOMADAIRE - KREDIETBANK, Bruxelles, 34, 30 09 1983, p. 1-5.*)

BE 33

339.232. - 339.312.7 - 657.33

PARIBAS...

Rentabilité et comptabilité d'inflation.

(In : *PARIBAS - NOTES ÉCONOMIQUES - NUMÉRO SPÉCIAL*, Bruxelles, 23, 10 1983, p. 1-36.)

BE 64EF

339.312.6 - 336.214. - 339.312.6
336.214.

FUEST, W. & KROKER, R.

Investitionsbesteuerung im internationalen Vergleich.

(In : *IW-TRENDS*, Köln, 4, 31 10 1983, p. 28-35.)

DE 7

339.312.2 - 338.40

QUINTART, Aimable.

La décision de désinvestir dans l'entreprise.
(Faculté des Sciences Economiques, Sociales et Politiques, Nouvelle Série, 143.)

Louvain-la-Neuve, CREFIM, 1979, 452 + 11 p.

347.720.0 - 334.154.32

INSTITUT...

Adaptation du droit des sociétés aux 2e et 4e directives CEE.

(In : *INSTITUT DES REVISEURS D'ENTREPRISE - ÉTUDES ET DOCUMENTS DU CENTRE BELGE DE NORMALISATION DE LA COMPTABILITÉ ET DU RÉVISEUR*, Bruxelles, 3, 09 1983, p. 1-131.)

BE 591

339.312.5

BULLETIN...

Les banques et les investissements.

(In : *BULLETIN DE LA SOCIÉTÉ GÉNÉRALE DE BANQUE*, Bruxelles, 235, 09 1983, p. 10-12.)

BE 27CF

347.720.42 - 347.720.43

VAN HULLE, K.

Burgerrechtelijke aansprakelijkheid van beheerders en commissarissen, in het bijzonder bij niet-naleving van de verplichting inzake boekhouding en jaarrekening.

(In : *ECONOMISCH EN SOCIAAL TIJDSCHRIFT*, Antwerpen, 5, 10 1983, p. 587-603.)

BE 64B

339.312.5 - 339.312.6 - 336.214.
336.834.

VENTURA, I.

Investissement des entreprises et environnement fiscal et financier.

(In : *ÉCONOMIE EUROPÉENNE*, Luxembourg, 16, 07 1983, p. 9-27.)

EEC 3F

368.40

DELEECK, H.

Les cotisations à la sécurité sociale et leurs conséquences sur la distribution des charges sociales et sur l'emploi.

(In : *REVUE BELGE DE SÉCURITÉ SOCIALE*, Bruxelles, 2, 02 1983, p. 302-319.)

BE 141

G.E.R.V....

Regionalisering van de uitgaven en de ontvangsten
inzake sociale zekerheid - periode 1975-1981.

(In : G.E.R.V.-BERICHTEN, Antwerpen, 40, 09 1983,
p. 37-168.)

BE 62C

PAULSSON, J.

The contemporary role of ICC arbitration in re-
solving international business disputes.

(In : DROIT ET PRATIQUE DU COMMERCE INTER-
NATIONAL - INTERNATIONAL TRADE LAW AND PRAC-
TICE, Paris, 2, 04/06 1983, p. 323-363.)

FR 560

368.40 - 202.

382.51 - 307.61

SCHOONBRODT-CLOTUCHE, G.

La généralisation de la sécurité sociale comme un
des aspects de la politique sociale.

(In : REVUE BELGE DE SÉCURITÉ SOCIALE, Bruxelles,
2, 02 1983, p. 338-366.)

BE 141

INFORMATIONS...

Le commerce extérieur de l'UEBL en 1982.

(In : INFORMATIONS DU COMMERCE EXTÉRIEUR -
SUPPLÉMENTS, Bruxelles, 17 S, 27 10 1983, p. 1-
48.)

BE 27F

368.610. - 368.01

382.51 - 382.40 - 338.046.2

GLIBERT, F.

Réassurance et coassurance des risques politiques.

(In : DROIT ET PRATIQUE DU COMMERCE INTERNA-
TIONAL - INTERNATIONAL TRADE LAW AND PRACTI-
CE, Paris, 2, 04/06 1983, p. 261-276.)

FR 560

MARQUENIE, E.

De rol van de KMO's in de handel BLEU -
Oost-Europa.

(Eclectica, 53.)

Brussel, Economische Hogeschool Sint-Aloysius, 1983,
87 p.

380.27 - 333.841. - 333.403.

657.45 - 657.31 - 657.34

GANDOLFI, A.E. & LOTHIAN, J.R.

International price behavior and the demand for
money.

(In : ECONOMIC INQUIRY, Los Angeles, 3, 07 1983,
p. 295-311.)

US 30F

KELLENS, J.P.

The consequences of a real life approach to busi-
ness accounting.

(In : CAHIERS ÉCONOMIQUES DE BRUXELLES, Bru-
xelles, 99, 07/09 1983, p. 417-457.)

BE 44E

Prix de l'abonnement annuel	{ Belgique et Luxembourg : FB 400,— (à majorer de 6 p.c. de T.V.A. pour les abonnés en Belgique). Autres pays : FB 500,—.
Prix du numéro séparé	{ Belgique et Luxembourg : FB 40,— (à majorer de 6 p.c. de T.V.A. pour la Belgique). Autres pays : FB 50,—.

Paiement par virement ou versement au compte 100-0123913-78 « V.A.P. - Fournitures à facturer - Bulletin de la Banque Nationale de Belgique », ouvert dans nos livres, en précisant si l'on désire recevoir l'édition française ou néerlandaise.



IMPRIMERIE
DE LA BANQUE NATIONALE DE BELGIQUE
BOULEVARD DE BERLAIMONT 56 - 1000 BRUXELLES
LE CHEF DU DEPARTEMENT
J. VAN DROOGENBROECK

Bulletin

de la

Banque Nationale de Belgique

PUBLICATION MENSUELLE

TABLE DES MATIERES

LVIII^e Année — Tome II — Juillet-décembre 1983

	<i>Numéro du bulletin</i>
BELGIQUE :	
Rajeunissement de la courbe synthétique des principaux résultats de l'enquête mensuelle de la Banque Nationale.	3
Mesure de politique monétaire. Communiqué du 23 novembre 1983 . . .	5
Chapitre I : « Population, comptes nationaux et enquêtes sur la conjoncture » de la partie « Statistiques » du Bulletin : nouveaux tableaux et graphiques relatifs aux enquêtes sur la conjoncture de la Banque Nationale. . .	5
 Courbe synthétique des principaux résultats de l'enquête mensuelle de la Banque Nationale :	
Résultats des mois de juin 1983 à novembre 1983	1 à 6

STATISTIQUES

Principales abréviations utilisées.

Signes conventionnels.

I. — Population et comptes nationaux.

- | | |
|---|--------|
| 1. Population | I - 1 |
| 2. Répartition du produit national entre les facteurs de production | I - 2 |
| 3. Valeur ajoutée brute, aux prix du marché, par branche d'activité | I - 3 |
| 4. Affectation du produit national : | |
| a) Estimations à prix courants | I - 4a |
| b) Estimations aux prix de 1975 | I - 4b |

II. — Emploi et chômage.

- | | |
|---------------------------------------|----|
| Demandes et offres d'emploi | II |
|---------------------------------------|----|

III. — Agriculture et pêche.

- | | |
|-----------------------------|---------|
| 1. Agriculture | III - 1 |
| 2. Pêche maritime | III - 2 |

IV. — Industrie.

- | | |
|--|------------------------|
| 0. Enquêtes sur la conjoncture : | |
| a) par secteur | IV - 0a ⁽¹⁾ |
| b) par région | IV - 0b ⁽¹⁾ |
| 1. Production industrielle | IV - 1 |
| 2. Production manufacturière — Ventilation par secteur | IV - 2 |
| 3. Energie | IV - 3 |
| 4. Métallurgie | IV - 4 |
| 5. Construction | IV - 5 |
| 6. Production industrielle des pays de la C.E.E. | IV - 6 |

V. — Services.

- | | |
|---|--------|
| 1. Transports : | |
| a) Activités de la S.N.C.B. et de la Sabena | V - 1a |
| b) Navigation maritime | V - 1b |
| c) Navigation intérieure | V - 1c |
| 2. Tourisme — Nuits passées par les touristes en Belgique | V - 2 |
| 3. Commerce intérieur : | |
| a) Indices des ventes du commerce de détail | V - 3a |
| b) Ventes à tempérament | V - 3b |
| 4. Chambres de compensation | V - 4 |

VI. — Revenus.

- | | |
|--|--------|
| 1. Rémunérations des travailleurs | VI - 1 |
| 2. Rémunérations moyennes brutes des travailleurs dans l'industrie | VI - 2 |

⁽¹⁾ Supprimés à partir du numéro de novembre.

VII. — Indices de prix.

1. Matières premières	VII - 1
2. Prix de gros en Belgique.	VII - 2
3. Prix à la consommation en Belgique :	
a) Ventilation en 4 groupes	VII - 3a
b) Ventilation d'après le classement de l'Office statistique des Commu- nautés européennes	VII - 3b

VIII. — Commerce extérieur de l'U.E.B.L.

1. Tableau général.	VIII - 1
2. Exportations selon la nature des produits	VIII - 2
3. Importations selon l'usage des produits	VIII - 3
4. a) Indices des valeurs unitaires moyennes	VIII - 4a
b) Indices du volume	VIII - 4b
5. Orientation géographique.	VIII - 5

IX. — Balance des paiements de l'U.E.B.L.

1-2-3. Balance sur base des transactions :	
Chiffres annuels.	IX - 1
Soldes trimestriels	IX - 2
Recettes et dépenses trimestrielles	IX - 3
4. Balance sur base de caisse	IX - 4
5. Opérations avec l'étranger, opérations en monnaies étrangères des résidents avec les banques belges et luxembourgeoises et opérations de change à terme	IX - 5
6. Monnaies utilisées pour les règlements d'importations et d'exportations	IX - 6

X. — Marché des changes.

1. Cours officiels arrêtés par les banquiers réunis en Chambre de compen- sation à Bruxelles :	
a) Chiffres annuels	X - 1a
b) Chiffres trimestriels et mensuels	X - 1b
2. Droit de tirage spécial	X - 2
3. Marché du dollar U.S. à Bruxelles	X - 3
4. Système monétaire européen :	
a) Cours-pivots de l'Ecu, cours-pivots bilatéraux et cours d'interven- tion obligatoire.	X - 4a
b) Cours de change de l'Ecu, prime ou décote des diverses monnaies vis-à-vis du franc belge et indicateurs de divergence	X - 4b
c) Composition et poids relatifs de l'Ecu ; écarts de divergence.	X - 4c
5. Cours de change effectifs.	X - 5

XI. — Finances publiques.

1. Recettes et dépenses de trésorerie résultant des opérations budgétaires	XI - 1
2. Résultats de caisse du Trésor et son financement	XI - 2
3. Besoins nets de financement du Trésor et leur couverture	XI - 3
4. Recettes fiscales (par année civile).	XI - 4
5. Détail des recettes fiscales	XI - 5

XII. — Créances et dettes dans l'économie belge.

1. Encours :	
a) au 31 décembre 1979	XII - 1a
b) au 31 décembre 1980	XII - 1b
2. Mouvements des créances et des dettes en 1980	XII - 2
3. Encours (totaux sectoriels) :	
a) au 31 décembre 1979	XII - 3a
b) au 31 décembre 1980	XII - 3b
4. Mouvements des créances et des dettes en 1980 (totaux sectoriels) .	XII - 4

XIII. — Organismes principalement monétaires.

1. Bilans intégrés des organismes principalement monétaires	XIII - 1
2. Bilans :	
a) Banque Nationale de Belgique	XIII - 2a
b) Organismes publics monétaires	XIII - 2b
c) Banques de dépôts	XIII - 2c
d) Ensemble des organismes principalement monétaires	XIII - 2d
3. Origines des variations du stock monétaire auprès des organismes principalement monétaires	XIII - 3
4. Stock monétaire :	
a) Auprès des organismes principalement monétaires	XIII - 4a
b) Total	XIII - 4b
5. Avoirs extérieurs nets :	
a) des organismes principalement monétaires	XIII - 5a
b) de la Banque Nationale de Belgique	XIII - 5b
6-7. Encours utilisés des crédits d'escompte, d'avances et d'acceptation accordés à leur origine par les banques de dépôts aux entreprises et particuliers et à l'étranger :	
— Destination économique apparente	XIII - 6
— Forme et localisation	XIII - 7

8. Crédits d'escompte, d'avances et d'acceptation accordés à leur origine par les organismes principalement monétaires aux entreprises et particuliers et à l'étranger et logés à la Banque Nationale de Belgique	XIII - 8
9. Encours utilisés des crédits d'escompte, d'avances et d'acceptation accordés à leur origine par les organismes principalement monétaires aux entreprises et particuliers et à l'étranger	XIII - 9
10. Bilans de la Banque Nationale de Belgique	XIII - 10
Situations hebdomadaires de la Banque Nationale de Belgique	XIII - 10
11. Comptes de chèques postaux	XIII - 11
12. Situation globale des banques.	XIII - 12
13. Montants globaux des paiements effectués au moyen des dépôts bancaires à vue en francs belges et des avoirs en comptes de chèques postaux	XIII - 13

XIV. — Intermédiaires financiers autres que principalement monétaires.

4. Principaux actifs et passifs du Fonds des Rentes	XIV - 4
5. Caisse Générale d'Épargne et de Retraite :	
a) Caisse d'épargne (opérations des ménages)	XIV - 5a
b) Principales rubriques des bilans de la Caisse d'Épargne.	XIV - 5b
c) Principales rubriques des bilans des Caisses de Retraite.	XIV - 5c
d) Principales rubriques des bilans de la Caisse d'Assurance sur la Vie	XIV - 5d
6. Société Nationale de Crédit à l'Industrie.	XIV - 6
7. Situation globale des caisses d'épargne privées	XIV - 7
8. Crédit Communal de Belgique	XIV - 8
9. Compagnies d'assurances sur la vie	XIV - 9

XV. — Actifs financiers.

1. Actifs financiers détenus par les pouvoirs publics et par les entreprises et particuliers	XV - 1
2. Actifs financiers détenus par les entreprises et particuliers	XV - 2
3. Actifs financiers détenus par les entreprises et particuliers — Actifs non monétaires à un an au plus :	
a) Variations	XV - 3a
b) Encours auprès des intermédiaires financiers nationaux	XV - 3b
4. Actifs financiers détenus par les entreprises et particuliers — Actifs à plus d'un an	XV - 4
5. Actifs financiers détenus par les entreprises et particuliers — Actifs en francs belges et monnaies étrangères auprès des intermédiaires financiers nationaux :	
a) Variations	XV - 5a
b) Encours	XV - 5b
6. Principales modalités d'épargne des particuliers disponibles à l'intérieur du pays	XV - 6

XVI. — Emissions et dettes du secteur public.

- | | |
|---|-----------------|
| 1. Emissions en francs belges à plus d'un an | XVI - 1 |
| 2. Principales émissions à plus d'un an du secteur public | XVI - 2 |
| 3. Dettes du Trésor : | |
| a) Situation officielle de la dette publique | XVI - 3a |
| b) Variations de la dette publique ayant donné lieu à des mouvements
de fonds. | XVI - 3b |
| 4. Dettes en francs belges à plus d'un an du secteur public : | |
| a) Ventilation par débiteurs | XVI - 4a |
| b) Ventilation par détenteurs | XVI - 4b |

XVII. — Valeurs mobilières du secteur privé et crédits aux entreprises et particuliers et à l'étranger.

- | | |
|--|------------------|
| 1. Activité boursière : capitaux traités, niveau des cours et taux de rendement | XVII - 1 |
| 2. Rendement des sociétés par actions : chiffres annuels | XVII - 2 |
| 3. Rendement des sociétés par actions : chiffres cumulés | XVII - 3 |
| 4. Emission des sociétés — données I.N.S. | XVII - 4 |
| 5. Emission des sociétés — données B.N.B. | XVII - 5 |
| 6. Engagements des entreprises et particuliers envers les intermédiaires financiers belges. | XVII - 6 |
| 7. Inscriptions hypothécaires. | XVII - 7 |
| 8. Crédits d'escompte, d'avances et d'acceptation accordés à leur origine par les banques de dépôts, la C.G.E.R., la S.N.C.I. et la C.N.C.P. aux entreprises et particuliers et à l'étranger — Crédits d'un million de francs ou plus dont le bénéficiaire : | |
| a) est un résident belge (Ventilation d'après le secteur économique auquel le bénéficiaire appartient). | XVII - 8a |
| b) est un non-résident (Ventilation d'après la zone géographique où le bénéficiaire a sa résidence) | XVII - 8b |

XVIII. — Marché monétaire.

- | | |
|--|------------------|
| 1. Marché de l'argent au jour le jour | XVIII - 1 |
| 2. Localisation des effets commerciaux escomptés par les banques de dépôts et des acceptations bancaires | XVIII - 2 |
| 3. Plafonds de réescompte et quotas mensuels d'avances en compte courant à la Banque Nationale de Belgique | XVIII - 3 |

XIX. — Taux d'escompte, d'intérêt et de rendement.

- | | |
|---|-----------------|
| 1. Banque Nationale de Belgique : | |
| a) Barème officiel des taux d'escompte et d'avances | XIX - 1a |
| b) Taux spéciaux | XIX - 1b |
| c) Taux moyen pondéré | XIX - 1c |
| 2. Taux de l'Institut de Réescompte et de Garantie | XIX - 2 |
| 3. Taux de l'argent au jour le jour | XIX - 3 |

	<i>Numéros des tableaux</i>
4. Taux des certificats de trésorerie et des certificats du Fonds des Rentes	XIX - 4
5. Taux de dépôts en francs belges dans les banques	XIX - 5
6. Taux d'intérêt appliqués sur livrets ordinaires à la Caisse Générale d'Épargne et de Retraite.	XIX - 6
7. Taux de rendement de titres à revenu fixe, cotés à la Bourse de Bruxelles	XIX - 7
8. Taux des bons de caisse et obligations émis par les institutions publiques de crédit	XIX - 8

XX. — Banques d'émission étrangères.

1. Taux d'escompte	XX - 1
2. Banque de France.	XX - 2
3. Bank of England	XX - 3
4. Federal Reserve Banks.	XX - 4
5. Nederlandsche Bank	XX - 5
6. Banca d'Italia.	XX - 6
7. Deutsche Bundesbank	XX - 7
8. Banque Nationale Suisse	XX - 8
9. Banque des Règlements Internationaux	XX - 9

*Numéros
des graphiques*

Liste des graphiques.

Produit national brut calculé par l'analyse des dépenses	I - 4
Enquêtes sur la conjoncture	I - 5 (1)
Demandes et offres d'emploi	II
Enquêtes sur la conjoncture	IV - 0 (2)
Indices de la production industrielle.	IV - 2
Production industrielle des pays de la C.E.E.	IV - 6
Rémunérations des travailleurs — Indice du gain moyen brut par heure prestée.	VI - 1
Prix de gros en Belgique	VII - 2
Prix à la consommation en Belgique	VII - 3a-b
Commerce extérieur de l'U.E.B.L.	VIII
Recettes fiscales par année civile	XI - 4
Origines des variations du stock monétaire auprès des organismes principalement monétaires.	XIII - 3
Fréquence d'utilisation des dépôts bancaires à vue en francs belges et des avoirs en comptes de chèques postaux.	XIII - 13
CGER — Dépôts : excédents ou déficits des versements sur les remboursements.	XIV - 5a
Cours des valeurs belges au comptant.	XVII - 1

(1) A partir du numéro de novembre.

(2) Supprimé à partir du numéro de novembre.

LEGISLATION ECONOMIQUE

1. Généralités.
2. Réglementation économique et financière.
3. Réglementation fiscale.
4. Budgets, dettes et comptes des pouvoirs publics.
5. Réglementation sociale.
6. Relations économiques et financières extérieures.
7. Divers.

BIBLIOGRAPHIE RELATIVE AUX PROBLEMES ECONOMIQUES ET FINANCIERS INTERESSANT LA BELGIQUE
