



# Bulletin

de la

# Banque Nationale de Belgique

LIX<sup>e</sup> Année

Tome I N<sup>o</sup> 3 - Mars 1984

Publication mensuelle

## **SOMMAIRE :**

- 3 Courbe synthétique des principaux résultats de l'enquête mensuelle de la Banque Nationale. Résultats du mois de février 1984.**
- 1 Statistiques.**
- 167 Législation économique.**
- 179 Bibliographie relative aux problèmes économiques et financiers intéressant la Belgique.**

Les articles signés traduisent les opinions de l'auteur et n'engagent pas la Banque.

Les opinions exprimées dans les articles non signés ont l'accord du Comité de Direction de la Banque.

La reproduction d'extraits de ce *Bulletin* est autorisée, à condition que la source soit indiquée.

# COURBE SYNTHETIQUE DES PRINCIPAUX RESULTATS DE L'ENQUETE MENSUELLE DE LA BANQUE NATIONALE SUR LA CONJONCTURE

RESULTATS DU MOIS DE FEVRIER 1984

(juillet 1974 - juin 1981 = 100)

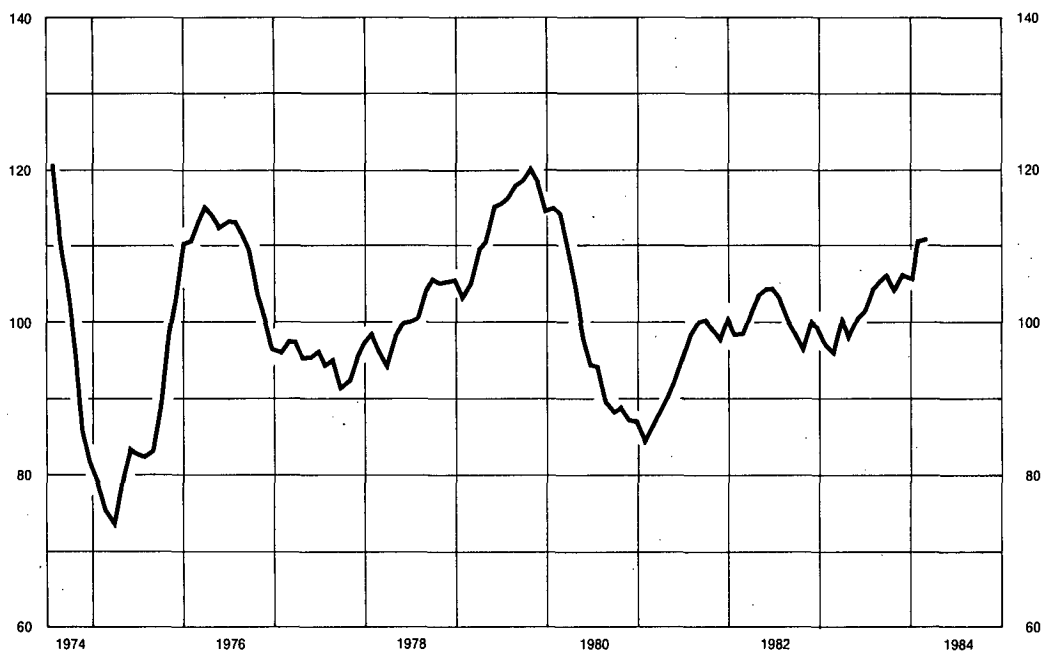

## Commentaire :

La valeur chiffrée de la courbe synthétique est passée de 110,82 points en janvier à 111,02 points en février, soit une augmentation de 0,20 point.

Cette hausse limitée est due à une évolution conjoncturelle moins défavorable dans l'industrie de la construction où quasi tous les indicateurs ont progressé ; par contre dans l'industrie manufacturière et le commerce, la conjoncture s'est quelque peu tassée après la forte amélioration enregistrée en janvier.

STATISTIQUES

LEGISLATION ECONOMIQUE

BIBLIOGRAPHIE RELATIVE AUX PROBLEMES  
ECONOMIQUES ET FINANCIERS  
INTERESSANT LA BELGIQUE



# STATISTIQUES

## TABLE DES MATIERES

	Numéros des tableaux		Numéros des tableaux
<b>I. — Population, comptes nationaux et enquêtes sur la conjoncture.</b>			
1. Population . . . . .	I - 1	4. a) Valeurs unitaires moyennes . . . . .	VIII - 4a
2. Répartition du produit national entre les facteurs de production . . . . .	I - 2	b) Volume . . . . .	VIII - 4b
3. Valeur ajoutée brute, aux prix du marché, par branche d'activité . . . . .	I - 3	5. Orientation géographique . . . . .	VIII - 5
4. Affectation du produit national :		<b>IX. — Balance des paiements de l'U.E.B.L.</b>	
a) Estimations à prix courants . . . . .	I - 4a	1-2-3. Balance sur base des transactions :	
b) Estimations aux prix de 1975 . . . . .	I - 4b	— Chiffres annuels . . . . .	IX - 1
5. Enquêtes sur la conjoncture :		— Soldes trimestriels . . . . .	IX - 2
a) Valeur chiffrée des courbes synthétiques . . . . .	I - 5a	— Recettes et dépenses trimestrielles . . . . .	IX - 3
b) Industrie manufacturière :		4. Balance sur base de caisse . . . . .	IX - 4
— valeur chiffrée de la courbe synthétique et de ses composantes . . . . .	I - 5b.1	5. Opérations avec l'étranger, opérations en monnaies étrangères des résidents avec les banques belges et luxembourgeoises et opérations de change à terme . . . . .	IX - 5
— résultats bruts par secteur . . . . .	I - 5b.2	6. Monnaies utilisées pour les règlements d'importations et d'exportations . . . . .	IX - 6
— résultats bruts par région . . . . .	I - 5b.3	<b>X. — Marché des changes.</b>	
c) Industrie de la construction :		1. Cours officiels arrêtés par les banquiers réunis en Chambre de Compensation à Bruxelles :	
— valeur chiffrée de la courbe synthétique et de ses composantes . . . . .	I - 5c.1	a) Chiffres annuels . . . . .	X - 1a
— résultats bruts par secteur . . . . .	I - 5c.2	b) Chiffres trimestriels et mensuels . . . . .	X - 1b
d) Commerce :		2. Droit de tirage spécial . . . . .	X - 2
— valeur chiffrée de la courbe synthétique et de ses composantes . . . . .	I - 5d	3. Marché du dollar U.S. à Bruxelles . . . . .	X - 3
<b>II. — Emploi et chômage.</b>			
Demandes et offres d'emploi . . . . .	II	4. Système Monétaire Européen :	
<b>III. — Agriculture et pêche.</b>			
1. Agriculture . . . . .	III - 1	a) Cours-pivots de l'Ecu, cours-pivots bilatéraux et cours d'intervention obligatoire . . . . .	X - 4a
2. Pêche maritime . . . . .	III - 2	b) Cours de change de l'Ecu, prime ou décote des diverses monnaies vis-à-vis du franc belge et indicateurs de divergence . . . . .	X - 4b
<b>IV. — Industrie.</b>			
1. Production industrielle . . . . .	IV - 1	c) Composition et poids relatifs de l'Ecu ; écarts de divergence . . . . .	X - 4c
2. Production manufacturière - Ventilation par secteur . . . . .	IV - 2	5. Cours de change effectifs . . . . .	X - 5
3. Energie . . . . .	IV - 3	<b>XI. — Finances publiques.</b>	
4. Métallurgie . . . . .	IV - 4	1. Recettes et dépenses de trésorerie résultant des opérations budgétaires . . . . .	XI - 1
5. Construction . . . . .	IV - 5	2. Résultat de caisse du Trésor et son financement . . . . .	XI - 2
6. Production industrielle des pays de la C.E.E. . . . .	IV - 6	3. Besoins nets de financement du Trésor et leur couverture . . . . .	XI - 3
<b>V. — Services.</b>			
1. Transports :		4. Recettes fiscales (par année civile) . . . . .	XI - 4
a) Activités de la S.N.C.B. et de la Sabena . . . . .	V - 1a	5. Détail des recettes fiscales . . . . .	XI - 5
b) Navigation maritime . . . . .	V - 1b	<b>XII. — Créances et dettes dans l'économie belge.</b>	
c) Navigation intérieure . . . . .	V - 1c	1. Encours :	
2. Tourisme — Nuits passées par les touristes en Belgique . . . . .	V - 2	a) au 31 décembre 1980 . . . . .	XII - 1a
3. Commerce intérieur :		b) au 31 décembre 1981 . . . . .	XII - 1b
a) Ventes du commerce de détail . . . . .	V - 3a	2. Mouvements en 1981 . . . . .	XII - 2
b) Ventes à tempérament . . . . .	V - 3b	3. Encours (totaux sectoriels) :	
4. Chambres de compensation . . . . .	V - 4	a) au 31 décembre 1980 . . . . .	XII - 3a
<b>VI. — Revenus.</b>			
1. Rémunérations des travailleurs . . . . .	VI - 1	b) au 31 décembre 1981 . . . . .	XII - 3b
2. Rémunérations moyennes brutes des travailleurs dans l'industrie . . . . .	VI - 2	4. Mouvements en 1981 (totaux sectoriels) . . . . .	XII - 4
<b>VII. — Indices de prix.</b>			
1. Matières premières . . . . .	VII - 1	<b>XIII. — Organismes principalement monétaires.</b>	
2. Prix de gros en Belgique . . . . .	VII - 2	1. Bilans intégrés des organismes principalement monétaires . . . . .	XIII - 1
3. Prix à la consommation en Belgique :		2. Bilans :	
Indices 2 <sup>e</sup> semestre 1974-1 <sup>er</sup> semestre 1975 = 100		a) Banque Nationale de Belgique . . . . .	XIII - 2a
a) Ventilation en 4 groupes . . . . .	VII - 3a	b) Organismes publics monétaires . . . . .	XIII - 2b
b) Ventilation d'après le classement de l'Office Statistique des Communautés européennes . . . . .	VII - 3b	c) Banques de dépôts . . . . .	XIII - 2c
Indices 1981 = 100		d) Ensemble des organismes principalement monétaires . . . . .	XIII - 2d
c) Ventilation en 4 groupes . . . . .	VII - 3c	3. Origines des variations du stock monétaire auprès des organismes principalement monétaires . . . . .	XIII - 3
d) Ventilation d'après le classement de l'Office Statistique des Communautés européennes . . . . .	VII - 3d	4. Stock monétaire :	
<b>VIII. — Commerce extérieur de l'U.E.B.L.</b>			
1. Tableau général . . . . .	VIII - 1	a) Auprès des organismes principalement monétaires . . . . .	XIII - 4a
2. Exportations selon la nature des produits . . . . .	VIII - 2	b) Total . . . . .	XIII - 4b
3. Importations selon l'usage des produits . . . . .	VIII - 3	5. Avoirs extérieurs nets :	
		a) des organismes principalement monétaires . . . . .	XIII - 5a
		b) de la Banque Nationale de Belgique . . . . .	XIII - 5b
		6-7. Encours utilisés des crédits d'escompte, d'avances et d'acceptation accordés à leur origine par les banques de dépôts aux entreprises et particuliers et à l'étranger :	
		— Destination économique apparente . . . . .	XIII - 6
		— Forme et localisation . . . . .	XIII - 7

8. Crédits d'escompte, d'avances et d'acceptation accordés à leur origine par les organismes principalement monétaires aux entreprises et particuliers et à l'étranger et logés à la Banque Nationale de Belgique . . .	XIII - 8
9. Encours utilisés des crédits d'escompte, d'avances et d'acceptation accordés à leur origine par les organismes principalement monétaires aux entreprises et particuliers et à l'étranger . . . . .	XIII - 9
10. Bilans de la Banque Nationale de Belgique . . . . .	XIII - 10
Situations hebdomadaires de la Banque Nationale de Belgique . . . . .	XIII - 10
11. Comptes de chèques postaux . . . . .	XIII - 11
12. Situation globale des banques . . . . .	XIII - 12
13. Montants globaux des paiements effectués au moyen des dépôts bancaires à vue en francs belges et des avoirs en comptes de chèques postaux . . . . .	XIII - 13

**XIV. — Intermédiaires financiers autres que principalement monétaires.**

4. Principaux actifs et passifs du Fonds des Rentes . . . . .	XIV - 4
5. Caisse Générale d'Épargne et de Retraite :	
a) Caisse d'épargne - Opérations des ménages . . . . .	XIV - 5a
b) Principales rubriques des bilans de la Caisse d'Épargne . . . . .	XIV - 5b
c) Principales rubriques des bilans des Caisses de Retraite . . . . .	XIV - 5c
d) Principales rubriques des bilans de la Caisse d'Assurance sur la Vie . . . . .	XIV - 5d
6. Société Nationale de Crédit à l'Industrie . . . . .	XIV - 6
7. Situation globale des caisses d'épargne privées . . . . .	XIV - 7
8. Crédit Communal de Belgique . . . . .	XIV - 8
9. Compagnies d'assurances sur la vie . . . . .	XIV - 9

**XV. — Actifs financiers.**

1. Actifs financiers détenus par les pouvoirs publics et par les entreprises et particuliers . . . . .	XV - 1
2. Actifs financiers détenus par les entreprises et particuliers . . . . .	XV - 2
3. Actifs financiers détenus par les entreprises et particuliers. — Actifs non monétaires à un an au plus :	
a) Variations . . . . .	XV - 3a
b) Encours auprès des intermédiaires financiers nationaux . . . . .	XV - 3b
4. Actifs financiers détenus par les entreprises et particuliers. Actifs à plus d'un an . . . . .	XV - 4
5. Actifs financiers détenus par les entreprises et particuliers. Actifs en francs belges et monnaies étrangères auprès des intermédiaires financiers nationaux :	
a) Variations . . . . .	XV - 5a
b) Encours . . . . .	XV - 5b
6. Principales modalités d'épargne des particuliers disponibles à l'intérieur du pays . . . . .	XV - 6

**XVI. — Emissions et dettes du secteur public.**

1. Emissions en francs belges à plus d'un an . . . . .	XVI - 1
2. Principales émissions à plus d'un an du secteur public . . . . .	XVI - 2
3. Dette du Trésor :	
a) Situation officielle de la dette publique . . . . .	XVI - 3a
b) Variations de la dette publique ayant donné lieu à des mouvements de fonds . . . . .	XVI - 3b
4. Dettes en francs belges à plus d'un an du secteur public :	
a) Ventilation par débiteurs . . . . .	XVI - 4a
b) Ventilation par détenteurs . . . . .	XVI - 4b

**XVII. — Valeurs mobilières du secteur privé et crédits aux entreprises et particuliers et à l'étranger.**

1. Activité boursière : capitaux traités, niveau des cours et taux de rendement . . . . .	XVII - 1
2. Rendement des sociétés par actions — chiffres annuels . . . . .	XVII - 2
3. Rendement des sociétés par actions — chiffres cumulés . . . . .	XVII - 3

4. Emissions des sociétés — données I.N.S. . . . .	XVII - 4
5. Emissions des sociétés — données B.N.B. . . . .	XVII - 5
6. Engagements des entreprises et particuliers envers les intermédiaires financiers belges . . . . .	XVII - 6
7. Inscriptions hypothécaires . . . . .	XVII - 7
8. Crédits d'escompte, d'avances et d'acceptation accordés à leur origine par les banques de dépôts, la CGER, la S.N.C.I. et la C.N.C.P. aux entreprises et particuliers et à l'étranger. — Crédits de un million de francs ou plus dont le bénéficiaire est :	
a) un résident belge (Ventilation d'après le secteur économique auquel le bénéficiaire appartient) . . . . .	XVII - 8a
b) un non-résident (Ventilation d'après la zone géographique où le bénéficiaire a sa résidence) . . . . .	XVII - 8b

**XVIII. — Marché monétaire.**

1. Marché de l'argent au jour le jour . . . . .	XVIII - 1
2. Localisation des effets commerciaux escomptés par les banques de dépôts et des acceptations bancaires . . . . .	XVIII - 2
3. Plafonds de réescompte et quotas mensuels d'avances en compte courant à la Banque Nationale de Belgique . . . . .	XVIII - 3

**XIX. — Taux d'escompte, d'intérêt et de rendement.**

1. Banque Nationale de Belgique :	
a) Barème officiel des taux d'escompte et d'avances . . . . .	XIX - 1a
b) Taux spéciaux . . . . .	XIX - 1b
c) Taux moyen pondéré . . . . .	XIX - 1c
2. Taux de l'Institut de Réescompte et de Garantie . . . . .	XIX - 2
3. Taux de l'argent au jour le jour . . . . .	XIX - 3
4. Taux des certificats de trésorerie et des certificats du Fonds des Rentes . . . . .	XIX - 4
5. Taux de dépôts en francs belges dans les banques . . . . .	XIX - 5
6. Taux d'intérêt appliqués sur livrets ordinaires à la Caisse Générale d'Épargne et de Retraite . . . . .	XIX - 6
7. Taux de rendement de titres à revenu fixe, cotés à la Bourse de Bruxelles . . . . .	XIX - 7
8. Taux des bons de caisse et obligations émis par les institutions publiques de crédit . . . . .	XIX - 8

**XX. — Banques d'émission étrangères.**

1. Taux d'escompte . . . . .	XX - 1
2. Banque de France . . . . .	XX - 2
3. Bank of England . . . . .	XX - 3
4. Federal Reserve Banks . . . . .	XX - 4
5. Nederlandsche Bank . . . . .	XX - 5
6. Banca d'Italia . . . . .	XX - 6
7. Deutsche Bundesbank . . . . .	XX - 7
8. Banque Nationale Suisse . . . . .	XX - 8
9. Banque des Règlements Internationaux . . . . .	XX - 9

**GRAPHIQUES.**

P.N.B. calculé par l'analyse des dépenses . . . . .	I - 4
Enquêtes sur la conjoncture . . . . .	I - 5
Demandes d'emploi . . . . .	II
Production industrielle . . . . .	IV - 2
Production industrielle des pays de la Communauté Economique Européenne . . . . .	IV - 6
Rémunérations des travailleurs — Gain moyen brut par heure prestée . . . . .	VI - 1
Prix de gros en Belgique . . . . .	VII - 2
Prix à la consommation en Belgique . . . . .	VII-3a-b
Commerce extérieur de l'U.E.B.L. . . . .	VIII
Recettes fiscales par année civile . . . . .	XI - 4
Origines des variations du stock monétaire auprès des organismes principalement monétaires . . . . .	XIII - 3
Fréquence d'utilisation des dépôts bancaires à vue en francs belges et des avoirs en comptes de chèques postaux . . . . .	XIII-13
CGER — Dépôts : excédents ou déficits des versements sur les remboursements . . . . .	XIV-5a
Cours des valeurs belges au comptant . . . . .	XVII-1

## PRINCIPALES ABREVIATIONS UTILISEES

	B.N.B	Banque Nationale de Belgique.
C.E.E.		Communauté Economique Européenne.
	CGER	Caisse Générale d'Epargne et de Retraite.
	C.N.C.P.	Caisse Nationale de Crédit Professionnel.
F.E.C.O.M.		Fonds Européen de Coopération Monétaire.
F.M.I.		Fonds Monétaire International.
	I.N.C.A.	Institut National de Crédit Agricole.
	I.N.S.	Institut National de Statistique.
	IRES	Université Catholique de Louvain — Institut de Recherches Economiques.
	I.R.G.	Institut de Réescompte et de Garantie.
	M.A.E.	Ministère des Affaires Economiques.
	O.C.C.H.	Office Central de Crédit Hypothécaire.
	O.C.P.	Office des Chèques Postaux.
OCDE		Organisation de Coopération et de Développement Economiques.
	ONEM	Office National de l'Emploi.
O.N.U.		Organisation des Nations Unies.
	R.T.T.	Régie des Télégraphes et des Téléphones.
	SABENA	Société Anonyme Belge d'Exploitation de la Navigation Aérienne.
	S.N.C.B.	Société Nationale des Chemins de fer belges.
	S.N.C.I.	Société Nationale de Crédit à l'Industrie.
	S.N.L.	Société Nationale du Logement.
U.E.B.L.		Union Economique Belgo-Luxembourgeoise.

## SIGNES CONVENTIONNELS

—	la donnée n'existe pas ou ne s'applique pas.
.	donnée non disponible.
%	pour cent.
*	provisoire ou estimation.
!	rectifié.
0 } 0,0 }	néant ou inférieur à la moitié de la dernière unité retenue.
p.m.	pour mémoire.

### COMMUNICATION RAPIDE DES DONNEES

Les abonnés qui le désirent, peuvent obtenir la communication de la « Courbe synthétique des principaux résultats de l'enquête mensuelle de la Banque Nationale » et des données figurant aux tableaux I-5a, VI-1, IX-2 et 4, X-1b et 5, XIII-3, 4a et b, 5a et 13, XV-1 à 5, XVII-6, XVIII-1, 2, 3 et XIX-1a, b, c et 3 dès qu'elles sont établies. Les demandes sont à adresser à la Banque Nationale de Belgique. Service de Documentation, boulevard de Berlaimont 5, 1000 Bruxelles. Ces demandes préciseront quels sont, parmi les tableaux énumérés ci-dessus, ceux que l'abonné désire recevoir.

# I. — POPULATION, COMPTES NATIONAUX ET ENQUETES SUR LA CONJONCTURE

## 1. POPULATION

(milliers)

Sources : I.N.S. et Ministère de l'Emploi et du Travail.

	1975	1976	1977	1978	1979	1980	1981	1982
	<i>(à fin d'année)</i>							
Population totale .....	9.813	9.823	9.837	9.842	9.855	9.863	9.849 <sup>3</sup>	9.858
Population en âge de travailler (15 à moins de 65 ans) .....	6.283	6.327	6.370	6.402	6.446	6.496	6.461 <sup>3</sup>	
dont : Hommes .....	3.148	3.172	3.195	3.212	3.236	3.261	3.241 <sup>3</sup>	
Femmes .....	3.135	3.155	3.175	3.190	3.210	3.235	3.220 <sup>3</sup>	
	<i>(estimations à fin juin)</i>							
Population active <sup>1</sup> .....	3.913	3.940	3.966	3.987	4.043	4.059	4.065	4.085
dont : Agriculture .....	136	128	122	118	118	112	109	107
Industries extractives et manufacturières .....	1.165	1.119	1.078	1.036	1.009	989	941	909
Bâtiments et construction .....	293	297	298	294	297	288	258	236
Transports .....	268	265	265	268	272	278	277	275
Commerce, banques, assurances et services .....	1.839	1.866	1.906	1.954	2.018	2.045	2.046	2.057
Chômeurs complets <sup>2</sup> .....	168	224	257	278	292	311	399	467
Ouvriers frontaliers .....	44	41	40	39	37	36	35	34

<sup>1</sup> Non compris les forces armées.

<sup>2</sup> Y compris les chômeurs en formation et en réadaptation professionnelle.

<sup>3</sup> Recensement au 1<sup>er</sup> mars 1981.

## I - 2. — REPARTITION DU PRODUIT NATIONAL ENTRE LES FACTEURS DE PRODUCTION

(Estimations à prix courants)

(milliards de francs)

Source : I.N.S.

	1975	1976	1977	1978	1979	1980	1981	1982
<b>A. Rémunération des salariés<sup>1</sup> :</b>								
1. Salaires et traitements des travailleurs assujettis à la sécurité sociale .....	760,2	847,0	930,6	986,7	1.060,6	1.145,0	1.190,3	1.246,8
2. Rémunération des travailleurs assujettis à certaines dispositions spéciales en matière de sécurité sociale .....	35,9	38,7	42,4	46,4	49,9	53,6	56,6	59,3
3. Contribution des employeurs à la sécurité sociale .....	189,5	213,0	236,0	246,5	264,5	286,2	290,2	290,4
4. Rémunération des travailleurs non assujettis à la sécurité sociale .....	314,3	356,6	390,9	426,3	464,9	513,4	563,8	608,1
5. Corrections et compléments .....	40,6	58,0	59,8	64,7	69,3	74,1	79,1	93,3
Ajustement statistique .....	- 17,8	13,1	- 1,2	14,2	- 2,1	3,5	- 4,1	9,2
<i>Total ...</i>	1.322,7	1.526,4	1.658,5	1.784,8	1.907,1	2.075,8	2.175,9	2.307,1
<b>B. Revenu des entrepreneurs individuels et des sociétés de personnes :</b>								
1. Agriculture, horticulture et sylviculture <sup>1</sup>	46,9	56,7	44,1	48,2	44,0	45,3	52,9	60,9
2. Professions libérales <sup>1</sup> .....	63,6	73,1	83,2	92,4	99,3	101,1	105,9	116,3
3. Commerçants et artisans indépendants <sup>1</sup>	187,7	205,8	218,3	222,8	228,7	228,7	226,9	243,3
4. Revenu des sociétés de personnes <sup>2</sup> ....	12,1	11,4	11,8	13,0	14,3	13,9	13,8	16,3
Ajustement statistique .....	- 4,2	3,0	- 0,3	3,0	- 0,4	0,7	- 0,8	1,8
<i>Total ...</i>	306,1	350,0	357,1	379,4	385,9	389,7	398,7	438,6
<b>C. Revenu de la propriété échéant aux particuliers<sup>1</sup> :</b>								
1. Intérêts .....	130,9	156,8	179,6	196,4	232,3	274,2	315,1	350,7
2. Loyers (réellement perçus ou imputés)	60,0	60,6	66,7	74,2	79,5	86,7	102,2	112,0
3. Dividendes, tantièmes, dons .....	58,2	57,4	58,5	63,0	61,6	67,0	80,0	101,2
<i>Total ...</i>	249,1	274,8	304,8	333,6	373,4	427,9	497,3	563,9
<b>D. Bénéfices non distribués des sociétés<sup>2</sup> ....</b>	7,7	12,7	11,1	24,6	25,9	21,5	12,8	30,8
<b>E. Impôts directs des sociétés de toutes formes juridiques .....</b>	70,1	72,7	76,4	81,7	91,9	89,7	87,5	113,0
<b>F. Revenu de la propriété et de l'entreprise échéant à l'Etat :</b>								
1. Loyers imputés .....	13,3	15,8	19,4	22,1	24,6	27,7	30,2	30,3
2. Intérêts, dividendes, bénéfices .....	- 6,7	- 13,6	- 17,0	- 23,9	- 21,2	- 7,3	1,6	13,3
<i>Total ...</i>	6,6	2,2	2,4	- 1,8	3,4	20,4	31,8	43,6
<b>G. Intérêts de la dette publique .....</b>	- 82,5	- 97,4	- 116,2	- 136,7	- 164,6	- 211,5	- 286,6	- 360,8
<b>Revenu national net au coût des facteurs</b>	1.879,8	2.141,4	2.294,1	2.465,6	2.623,0	2.813,5	2.917,4	3.136,2
<b>H. Amortissements .....</b>	212,5	231,1	260,5	279,1	299,5	307,3	327,9	357,0
<b>Revenu national brut au coût des facteurs</b>	2.092,3	2.372,5	2.554,6	2.744,7	2.922,5	3.120,8	3.245,3	3.493,2
<b>I. Impôts indirects .....</b>	261,1	307,7	334,3	363,9	387,7	412,1	436,3	474,3
<b>J. Subventions .....</b>	- 27,6	- 36,6	- 40,3	- 46,8	- 55,8	- 50,3	- 60,1	- 64,6
<b>Produit national brut aux prix du marché</b>	2.325,8	2.643,6	2.848,6	3.061,8	3.254,4	3.482,6	3.621,5	3.902,9

<sup>1</sup> Avant taxation.

<sup>2</sup> Après taxation.

### I - 3. — VALEUR AJOUTÉE BRUTE, AUX PRIX DU MARCHÉ, PAR BRANCHE D'ACTIVITÉ

(Estimations à prix courants)

(milliards de francs)

Source : I.N.S.

	1975	1976	1977	1978	1979	1980	1981	1982
1. Agriculture, sylviculture et pêche .....	68,2	76,9	68,3	76,0	73,2	76,0	84,4	94,9
2. Industries extractives .....	18,9	19,0	18,2	17,2	16,0	18,8	19,8	20,5
3. Industries manufacturières :								
a) Denrées alimentaires, boissons et tabac	122,1	131,7	135,5	146,9	151,1	158,6	167,9	190,5
b) Textiles .....	31,8	38,3	37,5	37,1	37,9	40,6	43,0	45,1
c) Vêtements et chaussures .....	24,8	25,7	24,1	23,1	23,4	22,6	22,4	24,4
d) Bois et meubles .....	29,4	34,1	36,6	36,4	37,6	40,3	41,0	42,8
e) Papier, impression, édition .....	35,6	36,2	39,4	39,9	44,8	45,0	46,8	49,9
f) Industrie chimique et activités connexes	58,2	65,3	74,2	82,6	92,3	97,6	106,5	119,1
g) Terre cuite, céramique, verre et ciment	29,1	33,2	37,7	36,5	36,7	39,0	37,9	40,0
h) Fer, acier et métaux non ferreux ....	37,9	49,9	41,4	51,4	59,4	54,8	47,2	45,5
i) Fabrications métalliques et constructions navales .....	192,4	218,8	236,3	243,5	241,3	238,7	237,3	255,1
j) Industries non dénommées ailleurs ...	73,2	86,7	100,4	107,7	115,8	122,3	124,3	134,2
<i>Total de la rubrique 3 ..</i>	634,5	719,9	763,1	805,1	840,3	859,5	874,3	946,6
4. Construction .....	165,7	193,3	213,0	228,8	234,2	263,8	229,6	236,9
5. Electricité, gaz et eau .....	70,7	77,7	86,1	93,6	105,8	120,9	132,2	139,5
6. Commerce, banques, assurances, immeu- bles d'habitation :								
a) Commerce .....	422,1	502,2	537,4	567,2	604,6	653,2	671,9	734,1
b) Services financiers et assurances .....	86,0	108,0	119,5	135,2	150,7	160,7	179,1	195,9
c) Immeubles d'habitation .....	101,3	108,5	122,2	136,5	151,2	170,2	196,5	216,8
<i>Total de la rubrique 6 ..</i>	609,4	718,7	779,1	838,9	906,5	984,1	1.047,5	1.146,8
7. Transports et communications .....	179,1	200,2	217,1	237,4	261,5	291,8	311,4	337,1
8. Services .....	595,1	680,3	761,4	836,9	901,8	981,0	1.057,1	1.134,6
9. Correction pour investissements par moy- ens propres .....	4,4	4,1	4,1	4,0	4,3	5,0	4,9	5,2
10. Consommation intermédiaire d'intérêts im- putés correspondant aux services gratuits rendus par les intermédiaires financiers ..	-26,2	-35,3	-39,6	-45,1	-48,6	-45,1	-51,4	-55,7
11. T.V.A. déductible sur la formation de capi- tal .....	-27,8	-29,5	-30,3	-32,0	-34,8	-47,2	-54,4	-60,2
Ajustement statistique .....	21,1	1,0	-4,0	-9,1	-2,3	-7,7	-11,0	-6,3
<b>Produit intérieur brut aux prix du marché ..</b>	<b>2.313,1</b>	<b>2.626,3</b>	<b>2.836,5</b>	<b>3.051,7</b>	<b>3.257,9</b>	<b>3.500,9</b>	<b>3.644,4</b>	<b>3.939,9</b>
12. Paiements nets de revenus aux facteurs de production dus par le reste du monde ..	12,7	17,3	12,1	10,1	-3,5	-18,3	-22,9	-37,0
<b>Produit national brut aux prix du marché ..</b>	<b>2.325,8</b>	<b>2.643,6</b>	<b>2.848,6</b>	<b>3.061,8</b>	<b>3.254,4</b>	<b>3.482,6</b>	<b>3.621,5</b>	<b>3.902,9</b>

### I - 4. — P.N.B. CALCULE PAR L'ANALYSE DES DEPENSES

(milliards de francs)

Source : I.N.S.

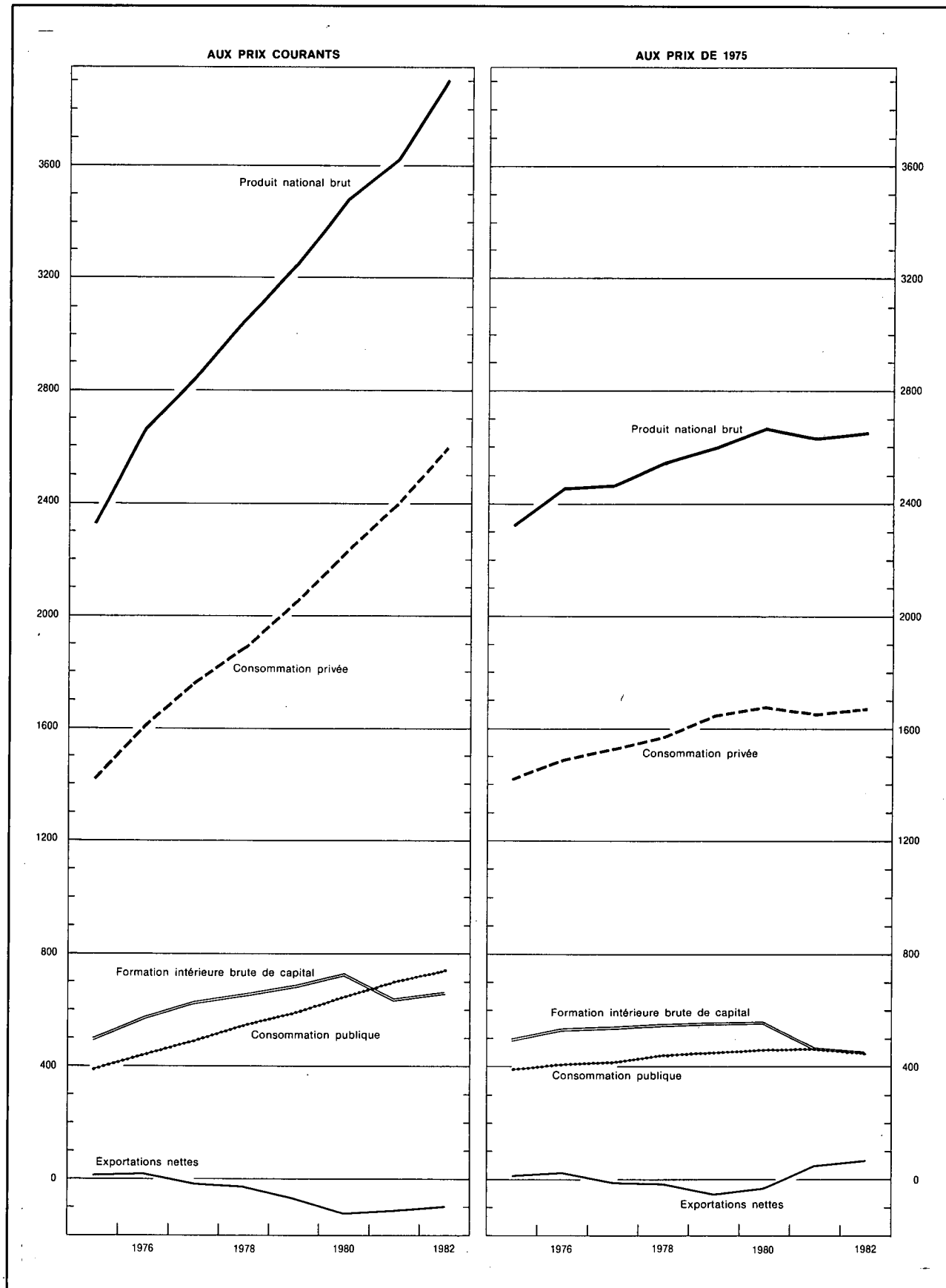



## I - 4a. — AFFECTATION DU PRODUIT NATIONAL

(Estimations à prix courants)

(milliards de francs)

Source : I.N.S.

	1975	1976	1977	1978	1979	1980	1981	1982
<b>A. Consommation privée :</b>								
1. Produits alimentaires .....	293,0	335,1	349,2	365,2	379,5	398,9	414,0	467,0
2. Boissons .....	70,1	75,1	79,5	84,3	89,3	97,6	103,3	115,6
3. Tabac .....	25,7	28,9	32,1	31,9	34,4	35,4	37,6	45,1
4. Vêtements et effets personnels .....	115,1	130,5	137,2	143,9	156,1	172,7	173,8	192,3
5. Loyers, taxes, eau .....	136,4	148,4	167,7	187,7	206,4	229,8	261,1	288,8
6. Chauffage et éclairage .....	81,7	89,8	96,4	107,8	131,7	155,0	179,6	198,1
7. Articles ménagers durables .....	150,6	175,3	184,5	186,1	192,2	216,7	217,3	224,3
8. Entretien de la maison .....	62,2	68,7	75,8	82,2	88,3	94,8	101,1	108,7
9. Soins personnels et hygiène .....	138,8	160,5	183,3	202,3	214,8	228,3	250,7	276,6
10. Transports .....	151,0	178,2	194,7	212,1	233,2	254,9	273,0	300,5
11. Communications : P.T.T. ....	11,3	12,3	14,5	16,3	17,5	18,8	20,2	22,4
12. Loisirs .....	119,5	136,4	151,9	162,9	176,2	193,5	206,1	227,5
13. Enseignement et recherches .....	3,2	3,4	3,7	4,0	4,2	4,4	4,9	5,4
14. Services financiers .....	42,2	55,5	62,2	71,8	81,7	87,1	94,3	102,7
15. Services divers .....	10,7	13,3	15,3	17,3	19,5	19,3	20,2	21,3
16. Dépenses personnelles à l'étranger .....	43,0	46,1	56,0	61,8	71,6	78,5	88,2	82,6
17. Moins : dépenses des non-résidents en Belgique .....	- 34,0	- 35,4	- 44,3	- 43,4	- 50,6	- 55,8	- 63,7	- 75,5
Ajustement statistique .....	0,6	- 12,6	4,1	- 6,0	3,6	2,7	12,5	- 3,8
<i>Total ...</i>	<i>1.421,1</i>	<i>1.609,5</i>	<i>1.763,8</i>	<i>1.888,2</i>	<i>2.049,6</i>	<i>2.232,6</i>	<i>2.394,2</i>	<i>2.599,6</i>
<b>B. Consommation publique :</b>								
1. Rémunérations et pensions .....	283,3	323,1	355,3	391,8	426,5	471,3	515,0	550,9
2. Achats courants de biens et services .....	83,7	93,2	103,9	117,7	123,4	129,2	139,6	142,0
3. Intérêt imputé des bâtiments administratifs et des établissements d'enseignement des pouvoirs publics .....	13,3	15,8	19,4	22,1	24,6	27,7	30,2	30,3
4. Loyer payé .....	2,4	2,5	2,8	3,8	4,1	4,9	4,7	5,3
5. Amortissement des bâtiments administratifs et des établissements d'enseignement des pouvoirs publics .....	3,5	4,1	5,1	5,7	6,4	7,2	7,8	7,9
6. Amortissement mobilier et matériel .....	2,2	2,3	2,6	2,8	3,1	3,3	3,5	3,7
<i>Total ...</i>	<i>388,4</i>	<i>441,0</i>	<i>489,1</i>	<i>543,9</i>	<i>588,1</i>	<i>643,6</i>	<i>700,8</i>	<i>740,1</i>
<b>C. Formation intérieure brute de capital :</b>								
1. Agriculture, sylviculture et pêche .....	10,9	13,5	14,7	17,2	16,0	15,3	14,1	15,2
2. Industries extractives .....	2,1	1,8	2,0	2,5	3,0	3,0	2,9	3,1
3. Industries manufacturières .....	106,4	93,5	81,2	79,4	83,6	109,2	100,9	117,0
4. Construction .....	7,9	11,1	12,7	12,5	13,5	12,2	13,8	11,8
5. Electricité, gaz et eau .....	35,7	33,7	38,4	39,8	41,9	39,6	39,0	37,3
6. Commerce, banques, assurances .....	49,5	56,4	61,8	65,3	75,0	77,5	74,6	83,5
7. Immeubles d'habitation .....	144,8	184,7	202,7	228,7	210,7	226,7	140,6	133,8
8. Transports et communications .....	56,7	57,6	61,7	73,5	75,2	86,3	92,8	102,8
9. Pouvoirs publics et enseignement .....	79,1	92,3	98,1	99,6	107,6	122,9	130,1	126,1
10. Autres services .....	18,8	23,9	29,9	29,0	36,1	37,6	37,7	37,3
11. Variations de stocks .....	- 12,6	10,0	7,9	8,4	19,9	- 2,6	- 9,9	- 9,8
Ajustement statistique .....	0,2	- 4,5	1,4	- 2,0	1,2	0,9	3,4	- 1,0
<i>Total ...</i>	<i>499,5</i>	<i>574,0</i>	<i>612,5</i>	<i>653,9</i>	<i>683,7</i>	<i>728,6</i>	<i>640,0</i>	<i>657,1</i>
<b>D. Exportations nettes de biens et services :</b>								
1. Revenus des facteurs reçus du reste du monde .....	91,3	92,5	97,0	114,1	134,4	211,9	349,3	403,5
2. Exportations de biens et services .....	1.065,2	1.275,9	1.480,2	1.550,9	1.825,8	2.082,0	2.362,5	2.729,2
Exportations totales ...	1.156,5	1.368,4	1.577,2	1.665,0	1.960,2	2.293,9	2.711,8	3.132,7
3. Revenus des facteurs versés au reste du monde .....	78,6	75,2	84,9	104,0	137,9	230,2	372,2	440,5
4. Importations de biens et services .....	1.061,1	1.274,1	1.509,1	1.585,2	1.889,3	2.185,9	2.453,1	2.786,1
Importations totales ...	1.139,7	1.349,3	1.594,0	1.689,2	2.027,2	2.416,1	2.825,3	3.226,6
Exportations nettes ...	16,8	19,1	- 16,8	- 24,2	- 67,0	- 122,2	- 113,5	- 93,9
<b>Produit national brut aux prix du marché .....</b>	<b>2.325,8</b>	<b>2.643,6</b>	<b>2.848,6</b>	<b>3.061,8</b>	<b>3.254,4</b>	<b>3.482,6</b>	<b>3.621,5</b>	<b>3.902,9</b>

## I - 4b. — AFFECTATION DU PRODUIT NATIONAL

(Estimations aux prix de 1975 — Indices 1975 = 100)

Source : I.N.S.

	1975	1976	1977	1978	1979	1980	1981	1982
<b>A. Consommation privée :</b>								
1. Produits alimentaires .....	100	102	101	105	108	109	108	111
2. Boissons .....	100	102	102	104	108	115	109	112
3. Tabac .....	100	98	95	85	89	89	89	93
4. Vêtements et effets personnels .....	100	106	105	103	107	113	111	115
5. Loyers, taxes, eau .....	100	102	105	109	113	117	122	124
6. Chauffage et éclairage .....	100	105	108	120	128	123	120	116
7. Articles ménagers durables .....	100	111	113	112	115	128	126	124
8. Entretien de la maison .....	100	102	104	105	107	109	110	112
9. Soins personnels et hygiène .....	100	106	113	118	120	123	128	130
10. Transports .....	100	107	111	116	119	118	115	115
11. Communications : P.T.T. ....	100	109	114	117	127	132	141	142
12. Loisirs .....	100	106	107	107	112	117	119	125
13. Enseignement et recherches .....	100	102	105	107	109	112	114	117
14. Services financiers .....	100	112	117	130	143	152	150	151
15. Services divers .....	100	115	125	133	143	135	130	129
16. Dépenses personnelles à l'étranger .....	100	100	107	110	124	130	136	121
17. Moins : dépenses des non-résidents en Belgique .....	100	97	107	98	111	117	124	140
<i>Total ...</i>	100	105	108	111	116	118	117	118
<b>B. Consommation publique :</b>								
1. Rémunérations et pensions .....	100	104	105	110	114	117	118	118
2. Achats courants de biens et services .....	100	103	110	120	120	117	119	111
3. Intérêt imputé et amortissement des bâtiments administratifs et des établissements d'enseignement des pouvoirs publics; loyer payé; amortissement sur mobilier et matériel du pouvoir central .....	100	110	120	129	135	141	138	130
<i>Total ...</i>	100	104	107	113	116	118	119	117
<b>C. Formation intérieure brute de capital :</b>								
1. Agriculture, sylviculture et pêche .....	100	117	121	139	123	114	101	104
2. Industries extractives .....	100	85	91	107	133	127	117	119
3. Industries manufacturières .....	100	84	70	67	68	98	80	88
4. Construction .....	100	134	146	140	148	132	147	118
5. Electricité, gaz et eau .....	100	88	95	93	93	83	80	72
6. Commerce, banques, assurances .....	100	106	109	112	123	123	113	117
7. Immeubles d'habitation .....	100	116	118	125	109	108	65	60
8. Transports et communications .....	100	96	98	115	113	125	129	130
9. Pouvoirs publics (à l'exclusion de l'enseignement) .....	100	107	103	100	104	113	105	93
10. Enseignement .....	100	107	117	111	112	116	120	104
11. Autres services .....	100	118	138	129	153	152	143	134
<i>Total ...</i>	100	107	108	110	111	112	93	91
<b>D. Exportations nettes de biens et services :</b>								
1. Revenus des facteurs reçus du reste du monde .....	100	94	92	104	118	178	279	298
2. Exportations de biens et services .....	100	113	127	131	142	148	154	157
Exportations totales ...	100	111	124	129	140	150	163	168
3. Revenus des facteurs versés au reste du monde .....	100	89	94	110	140	225	345	378
4. Importations de biens et services .....	100	112	129	134	147	150	148	148
Importations totales ...	100	111	126	132	146	155	161	164
<b>Produit national brut aux prix du marché .....</b>	<b>100,0</b>	<b>105,7</b>	<b>106,3</b>	<b>109,8</b>	<b>111,9</b>	<b>114,8</b>	<b>113,4</b>	<b>114,2</b>

I - 5. ENQUETES SUR LA CONJONCTURE  
Courbes synthétiques par branche d'activité.

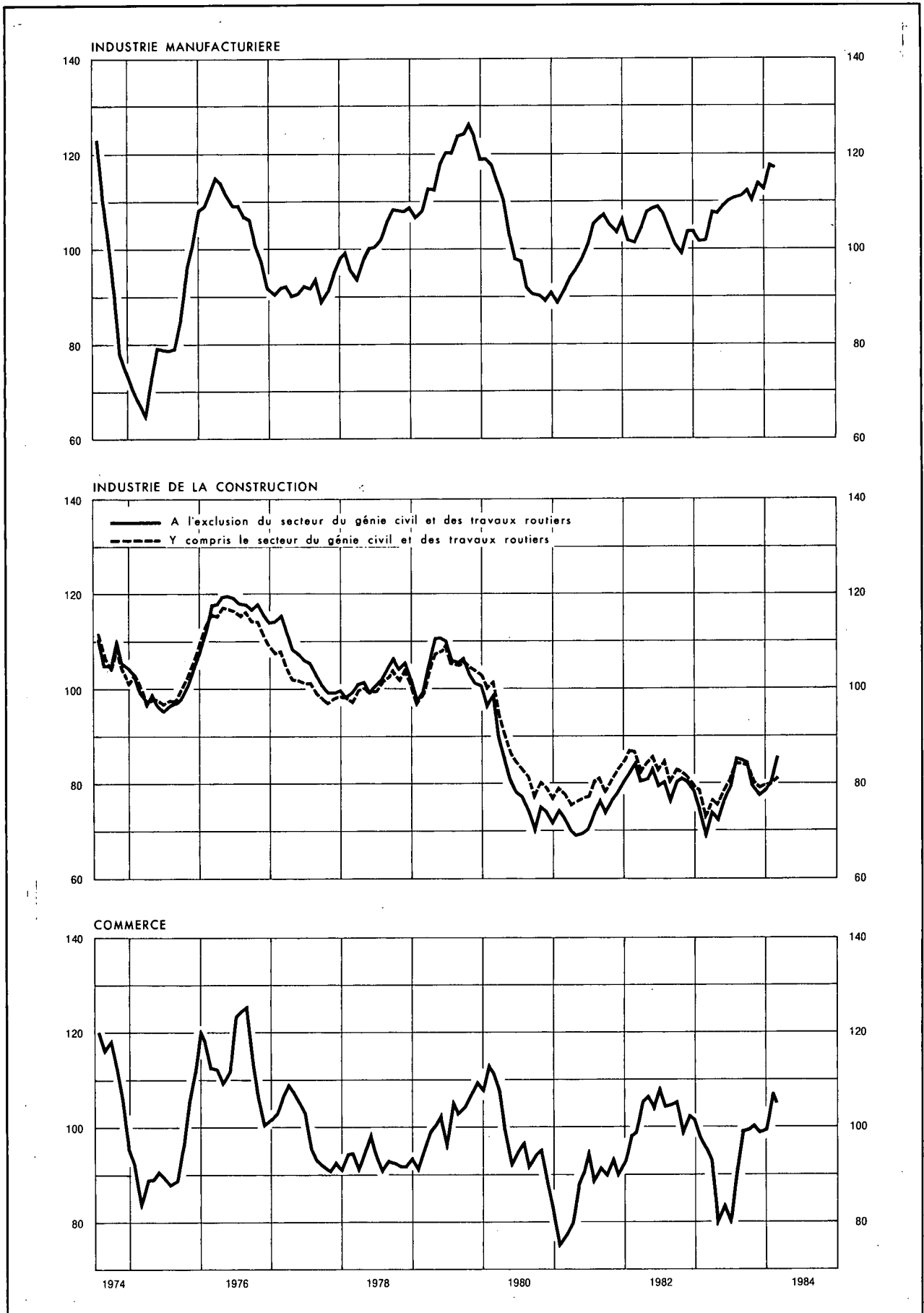

**I - 5a. — ENQUETES SUR LA CONJONCTURE**

Valeur chiffrée des courbes synthétiques

(juillet 1974 - juin 1981 = 100)

	Industrie manufacturière	Industrie de la construction à l'exclusion du génie civil et des travaux routiers	Commerce <sup>1</sup>	Courbe globale	Industrie de la construction y compris le génie civil et les travaux routiers
Coefficient de pondération .....	70	15	15	100	p.m.
1981 Mars .....	94,37	70,07	79,64	88,52	75,94
Avril .....	95,98	68,88	88,03	90,72	76,20
Mai .....	98,17	69,71	90,31	92,72	76,95
Juin .....	101,42	70,36	95,42	95,86	77,21
Juillet .....	105,67	73,95	89,52	98,49	80,60
Août .....	106,88	76,88	91,68	100,10	81,33
Septembre .....	107,95	74,49	90,22	100,27	78,55
Octobre .....	105,27	76,71	93,59	99,23	81,38
Novembre .....	103,86	78,30	90,34	98,00	83,09
Décembre .....	106,91	80,46	93,00	100,86	84,08
1982 Janvier .....	102,16	82,61	98,37	98,66	86,89
Février .....	101,79	84,45	98,82	98,74	86,80
Mars .....	104,82	80,38	105,27	101,22	82,85
Avril .....	108,06	81,05	106,89	103,83	84,32
Mai .....	108,77	83,63	104,49	104,36	85,93
Juin .....	109,03	79,89	108,48	104,58	83,17
Juillet .....	107,55	80,69	104,61	103,08	85,06
Août .....	104,12	76,68	104,97	100,13	81,13
Septembre .....	101,39	80,23	105,28	98,80	83,10
Octobre .....	99,58	81,25	99,34	96,79	82,72
Novembre .....	103,78	80,31	102,73	100,10	81,45
Décembre .....	103,70	78,45	101,49	99,58	79,80
1983 Janvier .....	101,93	74,77	97,32	97,16	78,79
Février .....	102,32	69,26	95,28	96,30	73,14
Mars .....	108,35	74,06	92,80	100,87	76,70
Avril .....	107,92	72,82	80,36	98,52	75,54
Mai .....	109,52	76,54	83,86	100,72	78,98
Juin .....	110,60	79,18	80,89	101,43	80,16
Juillet .....	111,15	85,26	91,32	104,29	85,96
Août .....	111,20	84,98	99,30	105,48	84,16
Septembre .....	112,48	84,43	99,58	106,34	84,33
Octobre .....	110,30	79,46	100,54	104,21	80,40
Novembre .....	114,08	77,66	99,31	106,40	79,31
Décembre .....	113,19	78,57	99,56	105,95	79,59
1984 Janvier .....	118,17	80,16	107,17	110,82	79,84
Février .....	117,67	85,87	105,15	111,02	81,43

<sup>1</sup> Synthèse du commerce de gros en appareils électro-ménagers, textile, voitures automobiles, chaussures, alimentation et produits d'entretien.

**I - 5b.1 — INDUSTRIE MANUFACTURIERE**

Valeur chiffrée de la courbe synthétique et de ses composantes

(juillet 1974 - juin 1981 = 100)

	Evolution			Appréciation		Prévisions		Ensemble
	rythme de production	commandes du marché intérieur	commandes à l'exportation	carnet de commandes total	carnet de commandes à l'exportation	emploi	demande	
Coefficient de pondération .....	21,5	15,1	14,7	9,8	8,3	18,4	12,2	100
1981 Mars .....	97,50	87,71	100,10	90,43	94,58	97,86	87,87	94,37
Avril .....	97,54	94,06	103,69	90,65	94,99	95,75	91,62	95,98
Mai .....	99,31	96,82	103,79	95,71	95,94	96,43	97,16	98,17
Juin .....	102,92	99,20	108,20	100,82	101,07	95,71	102,67	101,42
Juillet .....	103,59	109,69	113,30	97,52	102,88	100,55	111,30	105,67
Août .....	103,53	108,38	119,16	101,37	110,10	100,43	108,08	106,88
Septembre .....	106,88	108,04	115,71	111,88	123,91	95,06	105,88	107,95
Octobre .....	103,98	99,84	114,67	108,27	115,96	102,30	97,77	105,27
Novembre .....	103,57	102,61	106,71	97,52	112,97	105,33	99,16	103,86
Décembre .....	101,55	106,75	110,15	107,57	113,15	108,06	106,18	106,91
1982 Janvier .....	101,21	98,39	110,82	95,13	107,46	103,54	97,97	102,16
Février .....	100,64	95,64	108,53	99,68	101,23	100,75	106,87	101,79
Mars .....	100,13	97,48	109,68	102,38	112,82	105,21	112,18	104,82
Avril .....	106,66	105,16	111,00	106,02	113,43	106,54	110,86	108,06
Mai .....	110,35	108,52	111,89	111,23	116,47	102,50	104,86	108,77
Juin .....	110,14	107,22	117,25	109,64	110,23	101,73	109,14	109,03
Juillet .....	107,58	109,18	111,80	108,41	112,78	103,03	102,96	107,55
Août .....	104,46	110,39	106,81	100,94	105,71	98,76	102,14	104,12
Septembre .....	103,73	104,74	105,40	106,68	104,52	95,95	90,23	101,39
Octobre .....	98,44	106,17	102,42	97,69	103,21	96,94	93,14	99,58
Novembre .....	102,22	113,46	109,36	94,67	111,13	102,42	92,30	103,78
Décembre .....	98,85	116,24	102,59	104,39	112,75	101,37	94,96	103,70
1983 Janvier .....	102,35	103,16	101,65	98,50	107,81	102,15	98,47	101,93
Février .....	100,23	96,39	104,51	104,55	110,39	104,73	99,81	102,32
Mars .....	104,19	109,04	115,03	107,59	117,04	107,23	103,20	108,35
Avril .....	102,67	104,03	108,89	110,12	123,45	106,17	111,13	107,92
Mai .....	103,79	103,53	124,44	114,17	127,75	102,43	103,71	109,52
Juin .....	105,28	106,83	120,79	113,93	128,37	102,27	110,23	110,60
Juillet .....	102,88	105,40	123,44	115,98	127,24	105,81	111,29	111,15
Août .....	104,50	106,30	120,84	115,64	126,81	107,75	108,54	111,20
Septembre .....	104,45	108,49	118,92	122,24	131,15	105,23	114,29	112,48
Octobre .....	104,89	103,28	115,72	117,57	125,93	101,96	118,15	110,30
Novembre .....	104,39	109,78	114,42	127,57	126,67	107,04	127,30	114,08
Décembre .....	106,27	108,17	112,00	124,96	131,85	106,12	121,61	113,19
1984 Janvier .....	107,18	109,82	125,61	136,24	138,37	110,09	122,92	118,17
Février .....	109,07	108,80	120,96	130,41	135,63	109,10	130,36	117,67

I - 5b.2 — INDUSTRIE MANUFACTURIERE : RESULTATS BRUTS PAR SECTEUR

	A. Appréciation du carnet de commandes total <sup>1</sup>					B. Appréciation du carnet de commandes étrangères <sup>1</sup>					C. Appréciation du niveau des stocks de produits finis <sup>1</sup>				
	1983				1984	1983				1984	1983				1984
	Février	2 <sup>e</sup> trim.	3 <sup>e</sup> trim.	4 <sup>e</sup> trim.	Février	Février	2 <sup>e</sup> trim.	3 <sup>e</sup> trim.	4 <sup>e</sup> trim.	Février	Février	2 <sup>e</sup> trim.	3 <sup>e</sup> trim.	4 <sup>e</sup> trim.	Février
<b>Ensemble des industries</b> .....	- 36	- 34	- 31	- 29	- 22	- 37	- 32	- 32	- 30	- 25	+ 6	+ 12	+ 7	+ 9	+ 12
<b>I. Biens de consommation</b> .....	- 22	- 23	- 27	- 28	- 28	- 20	- 13	- 22	- 26	- 20	- 1	+ 15	+ 8	+ 16	+ 27
<b>II. Biens d'investissement</b> .....	- 61	- 56	- 46	- 51	- 45	- 51	- 50	- 41	- 39	- 45	+ 29	+ 24	+ 7	+ 7	+ 8
<b>III. Biens intermédiaires</b> .....	- 31	- 27	- 26	- 16	- 3	- 34	- 31	- 30	- 24	- 15	+ 5	+ 7	+ 6	+ 4	- 3
<b>Industrie textile</b> .....	- 27	- 20	- 24	- 14	- 19	- 27	- 19	- 16	- 13	- 19	- 5	+ 8	+ 9	+ 1	+ 3
dont : Laine .....	- 22	- 1	- 7	- 14	- 18	- 17	+ 11	- 3	- 9	- 21	- 5	- 11	- 11	- 2	+ 3
Coton .....	- 29	- 27	- 43	- 29	- 27	- 35	- 36	- 34	- 40	- 31	- 3	+ 5	+ 21	+ 9	+ 2
Bonneterie .....	- 36	- 37	- 33	- 36	- 34	- 21	- 18	- 26	- 32	- 29	+ 16	+ 32	+ 20	+ 13	+ 21
<b>Industrie des chaussures et de l'habillement</b> .....	- 33	- 32	- 34	- 34	- 27	- 39	- 12	- 39	- 46	- 18	+ 4	+ 6	+ 5	+ 13	+ 24
dont : Chaussures .....	- 86	- 37	- 26	- 33	- 46	- 76	- 58	- 44	- 77	- 67	+ 21	+ 37	+ 7	- 2	+ 15
Habillement .....	- 21	- 31	- 36	- 35	- 24	- 36	- 8	- 39	- 44	- 14	+ 3	+ 3	+ 6	+ 15	+ 25
<b>Industrie du bois et du meuble en bois</b> .....	- 2	- 21	- 27	- 28	- 34	+ 17	- 5	- 13	- 20	- 29	+ 11	+ 19	+ 23	+ 24	+ 25
dont : Bois .....	- 18	- 14	- 19	- 24	- 10	+ 13	+ 12	- 6	+ 1	+ 2	+ 15	+ 9	+ 4	+ 6	+ 5
Meubles en bois .....	+ 9	- 26	- 34	- 30	- 52	+ 18	- 14	- 17	- 32	- 46	+ 8	+ 25	+ 36	+ 37	+ 38
<b>Papiers et cartons</b> .....	- 33	- 45	- 50	- 25	- 13	- 31	- 57	- 54	- 43	- 21	- 10	+ 10	+ 5	- 8	- 2
dont : Production de papier et carton .....	- 41	- 67	- 71	- 21	- 37	- 29	- 68	- 64	- 45	- 25	- 10	+ 17	+ 29	0	- 12
Transformation de papier et carton .....	- 26	- 28	- 34	- 28	+ 5	- 33	- 22	- 29	- 33	- 7	- 9	+ 5	- 14	- 12	+ 6
<b>Industrie du cuir</b> .....	- 63	- 50	- 69	- 66	- 52	- 75	- 82	- 83	- 58	- 48	+ 28	+ 14	+ 42	+ 37	+ 39
<b>Transformation de matières plastiques</b> .....	+ 23	+ 22	+ 19	+ 25	+ 19	+ 49	+ 55	+ 53	+ 59	+ 58	+ 5	+ 4	+ 16	+ 6	- 18
<b>Raffinage de pétrole</b> .....	- 64	- 30	- 32	+ 12	- 5	-100	- 27	- 14	+ 1	- 14	+ 2	+ 1	- 3	- 14	- 5
<b>Production et première transformation des métaux</b> .....	- 50	- 49	- 38	- 26	+ 1	- 55	- 55	- 51	- 47	- 32	+ 14	+ 11	0	0	- 5
dont : Métaux ferreux .....	- 56	- 54	- 43	- 26	+ 2	- 61	- 61	- 57	- 52	- 39	- 9	- 3	- 4	- 5	- 6
Métaux non ferreux .....	- 20	- 20	- 13	- 22	- 5	- 20	- 20	- 20	- 17	+ 6	+ 68	+ 46	+ 11	+ 10	- 4
<b>Industrie des produits minéraux non métalliques</b> .....	- 53	- 37	- 25	- 29	- 18	- 18	- 18	+ 1	+ 9	- 9	+ 39	+ 32	+ 2	- 1	+ 4
dont : Matériaux de construction, céramique pour le bâtiment et l'industrie, verre plat .....	- 61	- 39	- 26	- 32	- 22	- 18	- 7	- 6	+ 3	- 19	+ 45	+ 36	+ 4	+ 3	+ 8
Verre creux .....	- 4	- 19	- 43	- 43	- 26	- 8	- 8	- 7	- 7	- 7	+ 4	+ 4	+ 2	+ 2	+ 2
<b>Industrie chimique</b> .....	+ 1	+ 6	+ 5	+ 6	+ 12	+ 1	+ 7	+ 4	+ 10	+ 12	+ 2	0	0	0	+ 2
Production de fibres artificielles et synthétiques .....	- 16	+ 22	- 9	0	0	- 9	- 3	- 22	+ 66	+ 66	0	+ 17	+ 1	+ 71	- 27
Fabrication d'ouvrages en métaux .....	- 63	- 58	- 55	- 57	- 57	- 67	- 44	- 43	- 49	- 21	- 8	+ 36	+ 21	+ 19	+ 26
Construction de machines et de matériel mécanique .....	- 52	- 50	- 43	- 44	- 36	- 56	- 52	- 52	- 44	- 44	+ 21	+ 16	+ 3	- 1	- 12
dont : Machines et tracteurs agricoles .....	- 55	- 40	- 41	- 39	- 64	- 48	- 48	- 50	- 36	- 63	0	- 16	- 22	- 14	- 1
Machines-outils .....	- 100	- 64	- 10	+ 2	+ 60	- 100	- 63	- 7	+ 23	+ 58	+ 46	+ 46	- 5	- 21	- 58
Machines textiles .....	- 73	- 83	- 70	- 78	- 23	- 88	- 92	- 71	- 79	- 67					
Moteurs, compresseurs, pompes .....	- 51	- 42	- 40	- 48	- 43	- 15	- 20	- 15	- 30	- 33	+ 8	+ 6	0	0	- 15
Construction électrique et électronique .....	- 63	- 68	- 63	- 68	- 69	- 67	- 66	- 57	- 63	- 72	+ 8	+ 11	+ 27	+ 33	+ 34
dont : Construction électrique d'équipement .....	- 67	- 73	- 68	- 75	- 76	- 68	- 74	- 56	- 64	- 75	+ 3	+ 4	+ 18	+ 25	+ 26
Appareils électroménagers, radio, télévision .....	- 59	- 59	- 55	- 49	- 60	- 61	- 55	- 55	- 61	- 61	0	+ 33	+ 100	+ 100	+ 100
Construction d'automobiles et pièces détachées .....	0	+ 17	0	- 13	0	0	+ 17	0	- 25	0	0	0	- 14	+ 14	+ 41
Construction d'autre matériel de transport .....	- 72	- 78	- 76	- 74	- 59	- 63	- 77	- 86	- 88	- 88	+ 13	+ 66	+ 10	+ 38	+ 34
dont : Construction navale .....	- 100	- 97	- 96	- 92	- 76	- 100	- 99	- 99	- 98	- 98	0				0
Construction de cycles et motocycles .....	+ 2	- 43	0	+ 14	+ 51	- 12	- 23	- 27	- 12	- 12	+ 13	+ 66	+ 10	+ 38	+ 34

<sup>1</sup> Solde net des pourcentages des réponses « supérieur à la normale » et « inférieur à la normale ».

**INDUSTRIE MANUFACTURIERE : RESULTATS BRUTS PAR SECTEUR (suite)**

	D. Entraves à la production <sup>1</sup>																			
	Aucune entrave					Production entravée par insuffisance de														
						demande					main-d'œuvre					équipement				
	1982		1983			1982		1983			1982		1983			1982		1983		
	Déc.	Mars	Juin	Sept.	Déc.	Déc.	Mars	Juin	Sept.	Déc.	Déc.	Mars	Juin	Sept.	Déc.	Déc.	Mars	Juin	Sept.	Déc.
<b>Ensemble des industries</b> .....	2	5	6	5	4	85	84	80	82	82	2	2	2	2	1	4	5	6	6	6
<b>I. Biens de consommation</b> .....	1	7	9	8	5	82	78	75	81	81	3	4	2	3	2	2	4	6	5	4
<b>II. Biens d'investissement</b> .....	5	4	4	2	5	90	93	86	84	88	2	0	1	3	0	2	1	3	4	1
<b>III. Biens intermédiaires</b> .....	2	5	4	5	3	82	78	78	83	78	0	1	1	0	1	5	8	8	8	11
<b>Industrie textile</b> .....	6	11	12	12	9	75	61	63	67	70	3	5	3	3	3	12	12	12	13	16
dont : Laine .....	4	14	14	19	5	72	47	41	48	53	1	10	6	1	2	17	13	21	24	36
Coton .....	1	9	15	8	9	84	73	70	89	88	0	0	0	0	14	16	12	3	3	
Bonneterie .....	13	5	11	10	8	71	63	77	72	72	13	18	5	6	5	9	7	5	3	5
<b>Industrie des chaussures et de l'habillement</b> .....	1	22	4	18	5	88	61	67	66	68	7	9	6	8	5	1	3	5	4	6
dont : Chaussures .....	0	45	0	38	0	100	55	96	52	44	0	0	0	0	1	0	0	4	0	4
Habillement .....	1	18	6	15	6	86	62	61	68	72	8	10	7	10	6	1	4	6	5	6
<b>Industrie du bois et du meuble en bois</b> .....	2	11	17	9	14	62	69	63	69	74	2	1	1	0	1	3	8	13	10	5
dont : Bois .....	7	19	19	4	20	64	64	68	62	57	0	0	0	0	3	1	9	9	14	11
Meubles en bois .....	0	6	17	11	9	61	72	59	75	87	3	2	1	1	0	4	8	17	7	1
<b>Papiers et cartons</b> .....	0	2	18	3	9	86	92	75	78	63	0	1	1	2	1	1	7	1	4	4
dont : Production de papier et carton .....	0	1	26	0	12	71	87	67	82	54	0	0	0	0	0	0	12	0	0	3
Transformation de papier et carton .....	0	3	13	7	5	98	95	81	74	71	0	2	1	3	2	2	2	2	7	4
<b>Industrie du cuir</b> .....	0	17	0	0	7	83	83	100	100	93	0	0	0	0	0	0	0	0	0	0
<b>Transformation de matières plastiques</b> .....	0	0	2	0	0	73	73	67	70	67	0	0	0	0	0	0	27	31	24	32
<b>Raffinage de pétrole</b> .....	—	—	—	—	—	—	—	—	—	—	—	—	—	—	—	—	—	—	—	—
<b>Production et première transformation des métaux</b> .....	0	1	0	1	0	90	83	86	95	85	0	0	0	0	0	0	0	0	3	7
dont : Métaux ferreux .....	0	0	0	0	0	88	80	83	100	87	0	0	0	0	0	0	0	0	0	5
Métaux non ferreux .....	2	0	0	7	0	96	100	100	70	77	2	0	0	0	0	0	0	0	0	20
<b>Industrie des produits minéraux non métalliques</b> .....	2	5	0	1	3	93	93	82	74	83	0	0	0	0	0	2	2	8	5	3
dont : Matériaux de construction, céramique pour le bâtiment et l'industrie, verre plat .....	2	2	1	1	0	97	97	82	73	85	0	0	0	0	0	1	1	4	4	2
Verre creux .....	0	23	0	0	24	77	77	77	76	76	0	0	0	0	0	0	0	23	0	0
<b>Industrie chimique</b> .....	0	0	0	0	0	96	95	96	96	97	0	0	0	0	0	3	3	1	1	1
<b>Production de fibres artificielles et synthétiques</b> .....	0	2	0	26	0	16	18	7	33	0	0	0	0	0	0	83	82	82	67	67
<b>Fabrication d'ouvrages en métaux</b> .....	5	6	0	3	4	82	83	82	85	86	0	0	4	3	0	4	2	2	5	2
<b>Construction de machines et de matériel mécanique</b> .....	8	6	7	4	12	87	90	82	83	82	4	1	0	7	0	0	1	7	6	0
dont : Machines et tracteurs agricoles .....	0	0	0	0	0	100	73	82	100	100	0	0	0	0	0	0	9	0	0	0
Machines-outils .....	0	0	54	0	54	100	46	46	46	46	0	0	0	54	0	0	0	0	0	0
Machines textiles .....	21	21	21	0	0	79	73	79	100	100	0	6	0	0	0	0	0	0	0	0
Moteurs, compresseurs, pompes .....	7	0	1	18	7	92	99	99	80	93	1	1	0	2	0	0	0	0	0	0
<b>Construction électrique et électronique</b> .....	5	3	4	4	4	78	97	96	96	82	2	0	0	0	0	1	0	0	0	0
dont : Construction électrique d'équipement .....	4	0	0	0	0	91	100	100	100	98	3	0	0	0	0	2	0	0	0	0
Appareils électroménagers, radio, télévision ..	0	0	0	0	0	61	100	100	100	62	0	0	0	0	0	0	0	0	0	0
<b>Construction d'automobiles et pièces détachées</b> .....	0	0	25	0	0	100	100	75	100	100	0	0	0	0	0	0	0	0	0	0
<b>Construction d'autre matériel de transport</b> .....	0	0	0	0	6	100	100	100	100	94	0	0	0	0	0	0	0	0	0	0
dont : Construction navale .....	0	0	0	0	0	100	100	100	100	100	0	0	0	0	0	0	0	0	0	0
Construction de cycles et motocycles .....	0	0	0	0	36	100	100	100	100	64	0	0	0	0	0	0	0	0	0	0

<sup>1</sup> En pourcentage du total des entreprises.

**INDUSTRIE MANUFACTURIERE : RESULTATS BRUTS PAR SECTEUR (suite)**

	E. Appréciation de la capacité de production installée <sup>1</sup>					F. Degré d'utilisation de la capacité de production installée (%)					G. Durée moyenne de production assurée (en mois)				
	1982		1983			1982		1983			1983				1984
	Décembre	Mars	Juin	Septembre	Décembre	Décembre	Mars	Juin	Septembre	Décembre	Février	2 <sup>e</sup> trim.	3 <sup>e</sup> trim.	4 <sup>e</sup> trim.	Février
<b>Ensemble des industries</b> .....	+ 40	+ 38	+ 34	+ 37	+ 31	74,8	75,6	76,1	76,2	74,3	3,18	3,11	3,10	3,14	3,47
<b>I. Biens de consommation</b> .....	+ 41	+ 33	+ 29	+ 30	+ 24	77,8	79,7	80,6	79,9	78,5	2,42	2,63	2,48	2,62	2,60
<b>II. Biens d'investissement</b> .....	+ 52	+ 60	+ 55	+ 52	+ 52	69,3	68,4	68,2	69,4	65,1	5,24	4,77	4,89	4,69	4,94
<b>III. Biens intermédiaires</b> .....	+ 34	+ 22	+ 14	+ 25	+ 25	75,9	77,7	76,9	77,8	74,1	3,27	3,31	3,34	3,32	3,51
<b>Industrie textile</b> .....	+ 33	+ 18	+ 17	+ 24	+ 21	76,4	79,4	79,3	79,5	77,4	2,05	2,20	2,15	2,24	2,21
dont : Laine .....	+ 16	+ 1	+ 5	- 2	+ 13	80,0	84,5	84,9	87,9	82,6	1,98	2,43	2,40	2,28	2,23
Coton .....	+ 39	+ 14	+ 19	+ 50	+ 32	76,4	80,2	78,4	77,3	75,7	2,38	2,36	2,20	2,26	2,35
Bonneterie .....	+ 31	+ 27	+ 36	+ 42	+ 53	77,6	75,3	75,5	74,1	72,3	1,86	2,18	1,92	2,02	1,85
<b>Industrie des chaussures et de l'habillement</b> .....	+ 25	+ 30	+ 28	+ 28	+ 28	79,8	81,7	82,9	84,0	79,4	1,80	2,29	1,92	2,12	2,06
dont : Chaussures .....	+ 75	+ 34	+ 96	- 10	+ 31	69,5	71,2	70,5	77,9	74,3	0,91	1,00	1,37	1,64	1,52
Habillement .....	+ 15	+ 29	+ 14	+ 36	+ 28	82,0	83,8	85,5	85,3	80,5	1,99	2,56	2,02	2,22	2,17
<b>Industrie du bois et du meuble en bois</b> .....	+ 36	+ 34	+ 13	+ 29	+ 27	80,2	81,0	82,6	79,7	80,9	2,00	2,06	1,90	1,70	1,70
dont : Bois .....	+ 33	+ 27	+ 2	+ 25	+ 5	71,5	76,9	80,9	77,6	81,9	2,19	2,57	2,41	2,18	2,25
Meubles en bois .....	+ 38	+ 38	+ 21	+ 32	+ 43	86,4	84,0	83,8	81,2	80,2	1,86	1,70	1,53	1,35	1,31
<b>Papiers et cartons</b> .....	+ 40	+ 34	+ 32	+ 38	+ 26	82,5	85,3	86,3	83,1	82,1	1,55	1,37	1,28	1,28	1,91
dont : Production de papier et carton .....	+ 44	+ 21	+ 12	+ 38	+ 13	90,3	93,2	92,6	89,5	90,3	2,16	1,53	1,40	1,36	2,31
Transformation de papier et carton .....	+ 35	+ 44	+ 47	+ 38	+ 35	76,6	79,2	81,5	78,3	75,8	1,10	1,25	1,21	1,21	1,59
<b>Industrie du cuir</b> .....	+ 24	+ 24	+ 24	+ 7	+ 7	82,9	80,6	84,5	82,3	82,2	1,98	2,19	2,04	2,07	2,12
<b>Transformation de matières plastiques</b> .....	+ 31	- 3	- 11	+ 3	- 16	76,7	78,5	84,0	78,9	77,8	2,75	2,58	2,63	2,68	2,72
<b>Production et première transformation des métaux</b> .....	+ 54	+ 29	+ 14	+ 26	+ 39	72,9	74,2	70,8	73,7	66,8	1,60	1,72	1,79	1,87	2,12
dont : Métaux ferreux .....	+ 52	+ 21	+ 15	+ 30	+ 44	71,8	73,2	69,1	71,8	63,8	1,44	1,54	1,58	1,66	1,96
Métaux non ferreux .....	+ 62	+ 67	+ 7	+ 7	+ 11	78,5	79,4	79,4	83,4	81,9	2,41	2,61	2,82	2,89	2,93
<b>Industrie des produits minéraux non métalliques</b> .....	+ 41	+ 43	+ 40	+ 36	+ 30	69,3	72,3	70,3	74,0	65,0	1,62	1,71	1,76	1,52	1,81
dont : Matériaux de construction, céramique pour le bâtiment et l'industrie, verre plat .....	+ 42	+ 45	+ 42	+ 44	+ 39	69,1	70,4	68,6	72,9	61,3	1,36	1,48	1,53	1,24	1,57
Verre creux .....	+ 54	+ 4	+ 4	+ 2	+ 2	68,6	84,7	82,2	78,5	77,3	2,97	2,92	2,81	2,70	2,89
<b>Industrie chimique</b> .....	+ 11	+ 15	+ 25	+ 25	+ 9	76,2	77,5	77,1	75,0	77,5	—	—	—	—	—
<b>Production de fibres artificielles et synthétiques</b> .....	- 83	0	0	0	0	100,0	97,9	98,5	99,2	96,5	2,04	2,05	2,04	2,09	2,18
<b>Fabrication d'ouvrages en métaux</b> .....	+ 56	+ 57	+ 58	+ 60	+ 57	65,7	64,0	61,3	63,0	63,9	3,31	2,86	2,95	3,15	3,46
<b>Construction de machines et de matériel mécanique</b> .....	+ 36	+ 52	+ 43	+ 37	+ 41	71,1	70,1	75,1	73,8	68,0	5,13	5,10	4,81	4,93	5,06
dont : Machines et tracteurs agricoles .....	+ 80	+ 91	+ 73	+ 60	+ 66	53,7	65,1	80,0	76,0	58,9	7,60	7,42	6,09	6,20	6,36
Machines-outils .....		+100	+ 46	+ 46	0		90,0	93,0	95,3	86,0	4,46	4,84	5,73	8,26	12,46
Machines textiles .....	+ 58	+ 73	+ 58	+ 55	+ 50	74,5	75,4	74,3	73,1	75,6	4,32	4,07	4,33	4,41	4,45
Moteurs, compresseurs, pompes .....	+ 36	+ 52	+ 54	+ 42	+ 62	69,2	64,4	66,7	67,6	64,8	4,90	5,05	4,58	3,86	3,63
<b>Construction électrique et électronique</b> .....	+ 60	+ 63	+ 42	+ 47	+ 56	73,5	72,7	73,4	74,2	72,5	6,27	6,16	6,15	6,09	6,19
dont : Construction électrique d'équipement .....	+ 69	+ 73	+ 68	+ 75	+ 71	68,0	67,7	66,6	67,4	66,7	6,29	5,92	5,76	5,47	5,59
Appareils électroménagers, radio, télévision ..	+ 48	+ 50	+ 2	+ 1	+ 34	81,1	79,7	83,3	84,1	80,4	6,44	6,94	7,26	7,76	7,76
<b>Construction d'automobiles et pièces détachées</b> .....	+ 63	+ 25	+ 38	+ 38	0	82,6	86,8	88,6	86,3	87,1	2,59	2,59	2,59	2,59	2,59
<b>Construction d'autre matériel de transport</b> .....	+ 73	+ 79	+ 85	+ 91	+ 83	69,4	68,7	68,1	62,9	61,8	14,04	11,39	12,80	11,40	12,01
dont : Construction navale .....	+100	+ 96	+100	+100	+ 92	68,0	66,6	65,7	58,0	58,4	6,36	4,04	9,69	9,31	9,85
Construction de cycles et motocycles .....	0	+ 43	+ 64	+ 49	+ 28	72,8	77,1	78,2	74,1	77,0	2,03	2,27	2,63	2,84	3,14

<sup>1</sup> Solde net des pourcentages des réponses indiquant une capacité « plus que suffisante » ou « insuffisante ».



**INDUSTRIE MANUFACTURIERE : RESULTATS BRUTS PAR SECTEUR (suite)**

	H. Prévision de la demande au cours des trois prochains mois <sup>1</sup>					I. Prévision de l'emploi au cours des trois prochains mois <sup>2</sup>					J. Prévision des prix de vente au cours des trois prochains mois <sup>2</sup>				
	1983				1984	1983				1984	1983				1984
	Février	2 <sup>e</sup> trim.	3 <sup>e</sup> trim.	4 <sup>e</sup> trim.	Février	Février	2 <sup>e</sup> trim.	3 <sup>e</sup> trim.	4 <sup>e</sup> trim.	Février	Février	2 <sup>e</sup> trim.	3 <sup>e</sup> trim.	4 <sup>e</sup> trim.	Février
<b>Ensemble des industries</b> .....	- 17	- 18	- 13	- 7	+ 6	- 13	- 13	- 12	- 16	- 9	+ 26	+ 23	+ 22	+ 31	+ 30
<b>I. Biens de consommation</b> .....	- 16	- 12	- 7	- 15	+ 11	- 6	- 7	- 7	- 6	- 6	+ 25	+ 28	+ 35	+ 39	+ 26
<b>II. Biens d'investissement</b> .....	- 29	- 31	- 18	- 10	- 6	- 18	- 22	- 22	- 28	- 13	+ 18	+ 13	+ 12	+ 24	+ 21
<b>III. Biens intermédiaires</b> .....	- 14	- 16	- 14	0	+ 11	- 16	- 11	- 10	- 13	- 9	+ 34	+ 30	+ 22	+ 33	+ 45
<b>Industrie textile</b> .....	- 7	- 9	- 5	+ 2	- 5	- 3	+ 1	- 3	+ 3	- 7	+ 33	+ 38	+ 46	+ 59	+ 36
dont : Laine .....	- 6	- 9	- 4	- 13	- 12	+ 12	+ 10	+ 1	0	- 1	+ 33	+ 27	+ 40	+ 53	+ 41
Coton .....	- 20	- 11	- 13	- 4	- 3	- 5	- 2	- 4	- 5	- 3	+ 26	+ 40	+ 47	+ 62	+ 27
Bonneterie .....	- 23	- 22	- 18	- 6	- 21	+ 2	+ 1	- 15	+ 3	- 18	+ 30	+ 32	+ 38	+ 38	+ 40
<b>Industrie des chaussures et de l'habillement</b> .....	- 10	- 33	- 15	- 23	- 4	+ 5	- 15	- 18	- 4	+ 7	+ 31	+ 31	+ 35	+ 41	+ 36
dont : Chaussures .....	+ 11	- 5	+ 13	- 24	+ 21	- 12	- 6	- 11	- 2	+ 14	+ 23	+ 22	+ 17	+ 25	+ 46
Habillement .....	- 14	- 39	- 21	- 23	- 9	+ 9	- 17	- 19	- 5	+ 6	+ 32	+ 33	+ 38	+ 44	+ 34
<b>Industrie du bois et du meuble en bois</b> .....	- 4	- 13	- 5	- 17	+ 8	- 6	- 4	- 8	- 14	- 1	+ 28	+ 25	+ 37	+ 31	+ 35
dont : Bois .....	0	- 7	- 8	- 14	+ 11	- 23	0	- 2	- 6	+ 8	+ 18	+ 24	+ 33	+ 22	+ 55
Meubles en bois .....	- 7	- 17	- 3	- 19	+ 6	+ 6	- 6	- 13	- 18	- 7	+ 35	+ 26	+ 40	+ 38	+ 20
<b>Papiers et cartons</b> .....	- 19	- 14	- 20	+ 1	+ 38	- 7	+ 12	+ 1	+ 1	+ 11	+ 6	+ 20	+ 26	+ 50	+ 69
dont : Production de papier et carton .....	- 16	- 18	- 2	+ 34	+ 75	- 31	+ 25	+ 18	+ 9	+ 11	- 5	+ 14	+ 16	+ 68	+ 86
Transformation de papier et carton .....	- 22	- 12	- 33	- 23	+ 10	+ 12	+ 1	- 12	- 5	+ 11	+ 15	+ 24	+ 33	+ 34	+ 57
<b>Industrie du cuir</b> .....	- 64	- 23	0	- 7	- 7	- 53	- 31	- 42	- 4	- 6	+ 11	+ 34	+ 30	+ 70	+ 60
<b>Transformation de matières plastiques</b> .....	0	+ 5	+ 4	- 6	+ 1	- 1	0	+ 7	+ 1	+ 1	+ 55	+ 27	+ 24	+ 71	+ 28
<b>Raffinage de pétrole</b> .....	- 27	- 27	- 43	+ 21	0	-	-	-	-	-	-	-	-	-	-
<b>Production et première transformation des métaux</b> .....	- 23	- 30	- 27	+ 3	+ 12	- 30	- 24	- 26	- 28	- 24	+ 54	+ 45	+ 19	+ 24	+ 66
dont : Métaux ferreux .....	- 32	- 41	- 38	- 3	+ 11	- 33	- 32	- 31	- 34	- 30	+ 55	+ 47	+ 15	+ 25	+ 67
Métaux non ferreux .....	+ 22	+ 25	+ 23	+ 32	+ 22	- 14	+ 9	0	0	+ 2	+ 50	+ 39	+ 40	+ 17	+ 62
<b>Industrie des produits minéraux non métalliques</b> .....	- 33	- 37	- 20	- 21	- 4	- 8	- 20	- 18	- 16	- 1	+ 17	+ 10	+ 11	+ 29	+ 10
dont : Matériaux de construction, céramique pour le bâtiment et l'industrie, verre plat .....	- 36	- 39	- 27	- 25	- 7	- 12	- 22	- 20	- 20	- 2	+ 3	+ 4	+ 5	+ 16	+ 3
Verre creux .....	- 54	- 21	+ 15	- 19	- 2	0	- 18	- 9	0	0	+ 77	+ 33	+ 67	+ 100	+ 26
<b>Industrie chimique</b> .....	+ 3	+ 4	+ 1	+ 6	+ 12	0	0	+ 4	+ 2	+ 1	- 4	+ 3	+ 6	+ 10	+ 5
Production de fibres artificielles et synthétiques .....	- 2	+ 17	+ 21	- 20	+ 27	0	+ 11	+ 5	- 6	+ 27	+ 82	+ 11	+ 29	+ 88	+ 27
Fabrication d'ouvrages en métaux .....	- 25	- 33	- 23	- 24	- 7	- 12	- 24	- 19	- 15	- 21	+ 17	+ 15	+ 17	+ 21	+ 13
<b>Construction de machines et de matériel mécanique</b> .....	- 28	- 35	- 26	- 10	0	- 13	- 18	- 19	- 21	- 1	+ 12	+ 13	+ 9	+ 25	+ 15
dont : Machines et tracteurs agricoles .....	- 73	- 73	- 37	- 45	+ 45	+ 51	- 36	- 17	- 3	+ 45	+ 2	+ 9	+ 38	+ 51	0
Machines-outils .....	0	- 23	- 36	0	0	- 54	- 15	- 13	- 15	+ 27	+ 8	+ 3	+ 18	+ 36	0
Machines textiles .....	- 52	- 66	- 50	- 44	- 32	- 52	- 46	- 50	- 52	- 50	- 52	- 35	- 47	+ 8	+ 27
Moteurs, compresseurs, pompes .....	- 23	- 17	+ 2	- 3	+ 15	- 7	+ 3	+ 4	- 36	- 7	+ 26	+ 28	+ 10	+ 28	+ 1
<b>Construction électrique et électronique</b> .....	- 28	- 24	+ 3	+ 10	- 3	- 41	- 20	- 9	- 29	- 36	+ 31	+ 13	+ 19	+ 36	+ 34
dont : Construction électrique d'équipement .....	- 33	- 26	+ 2	+ 10	- 3	- 36	- 21	- 13	- 39	- 40	+ 44	+ 18	+ 26	+ 34	+ 48
Appareils électroménagers, radio, télévision .....	- 27	- 21	- 6	0	- 11	- 59	- 28	0	- 11	- 43	+ 2	0	+ 4	+ 33	0
<b>Construction d'automobiles et pièces détachées</b> .....	- 38	+ 29	0	- 25	+ 63	- 13	0	0	- 25	0	0	+ 25	+ 25	+ 17	+ 38
<b>Construction d'autre matériel de transport</b> .....	- 23	- 29	- 27	- 20	- 18	- 13	- 31	- 34	- 56	- 5	+ 19	+ 34	+ 39	+ 41	+ 24
dont : Construction navale .....	- 3	- 5	+ 8	+ 1	- 20	- 24	- 22	- 19	- 58	+ 32	- 7	+ 10	+ 15	+ 14	+ 3
Construction de cycles et motocycles .....	- 15	- 41	- 40	- 5	+ 66	0	0	- 15	+ 9	+ 36	+ 17	+ 52	+ 69	+ 84	+ 15

<sup>1</sup> Solde net des pourcentages des réponses « plus ferme » et « plus faible ».  
<sup>2</sup> Solde net des pourcentages des réponses « en augmentation » et « en diminution ».

I - 5b.3 — INDUSTRIE MANUFACTURIERE : RESULTATS BRUTS PAR REGION

	A. Appréciation du carnet de commandes total <sup>1</sup>					B. Appréciation du niveau des stocks de produits finis <sup>1</sup>				
	1983				1984	1983				1984
	Février	2 <sup>e</sup> trim.	3 <sup>e</sup> trim.	4 <sup>e</sup> trim.	Février	Février	2 <sup>e</sup> trim.	3 <sup>e</sup> trim.	4 <sup>e</sup> trim.	Février
<b>REGION FLAMANDE</b>										
Ensemble des industries .....	- 28	- 24	- 25	- 23	- 17	+ 9	+ 10	+ 4	+ 11	+ 16
I. Biens de consommation .....	- 9	- 9	- 18	- 17	- 19	+ 1	+ 11	+ 4	+ 18	+ 32
II. Biens d'investissement .....	- 69	- 59	- 47	- 54	- 48	+ 24	+ 12	+ 3	+ 11	+ 19
III. Biens intermédiaires .....	- 13	- 12	- 16	- 6	+ 6	+ 6	+ 6	+ 7	+ 4	- 1
dont :										
Industrie textile (y compris la confection et la bonneterie) .....	- 19	- 19	- 24	- 18	- 15	- 3	+ 7	+ 8	+ 12	+ 9
Industrie de la transformation du bois .....	+ 1	- 21	- 30	- 34	- 43	+ 11	+ 23	+ 29	+ 34	+ 37
Industrie du papier et carton (fabrication et transformation) .....	- 24	- 43	- 45	- 23	- 11	+ 15	+ 16	+ 4	- 13	+ 8
Industries de la chimie, de la transformation de matières plastiques et du raffinage de pétrole .....	+ 5	+ 12	+ 9	+ 16	+ 16	0	- 4	0	- 1	- 4
Industrie des produits minéraux non métalliques .....	- 74	- 43	- 27	- 31	- 29	+ 41	+ 39	+ 14	+ 22	+ 13
Industrie des fabrications métalliques .....	- 46	- 38	- 37	- 37	- 31	+ 11	+ 8	- 2	+ 12	+ 28
<b>REGION WALLONNE</b>										
Ensemble des industries .....	- 48	- 45	- 42	- 35	- 24	+ 16	+ 15	+ 12	+ 7	+ 5
I. Biens de consommation .....	- 41	- 28	- 26	- 32	- 23	+ 12	+ 1	+ 8	+ 21	+ 15
II. Biens d'investissement .....	- 49	- 50	- 48	- 44	- 32	+ 47	+ 32	+ 9	- 8	+ 1
III. Biens intermédiaires .....	- 47	- 46	- 39	- 23	- 14	- 1	+ 1	+ 3	+ 3	+ 1
dont :										
Industrie textile (y compris la bonneterie) .....	- 41	- 32	- 21	- 33	- 49	- 30	- 1	- 9	+ 6	- 21
Industrie de la transformation du bois .....	- 59	- 63	- 24	- 32	- 19	+ 21	- 13	+ 12	+ 13	+ 26
Industrie du papier et carton (fabrication et transformation) .....	- 33	- 48	- 42	- 25	- 37	- 12	+ 14	+ 8	+ 18	+ 13
Industries de la chimie, de la transformation de matières plastiques et du raffinage de pétrole .....	- 13	+ 1	+ 3	- 5	+ 2	+ 12	+ 3	+ 8	+ 3	+ 2
Industrie des produits minéraux non métalliques .....	- 48	- 27	- 18	- 17	- 4	+ 37	+ 16	- 17	- 35	- 4
Industrie des fabrications métalliques .....	- 44	- 52	- 61	- 57	- 41	+ 34	+ 36	+ 30	+ 22	+ 10
<b>BRUXELLES</b> (19 communes)										
Ensemble des industries .....	- 48	- 47	- 35	- 41	- 47	+ 30	+ 58	+ 49	+ 38	+ 43
I. Biens de consommation .....	- 49	- 67	- 56	- 59	- 59	+ 7	+ 32	+ 23	+ 25	+ 52
II. Biens d'investissement .....	- 54	- 45	- 33	- 40	- 48	+ 64	+ 69	+ 67	+ 49	+ 43
III. Biens intermédiaires .....	- 26	- 29	- 18	- 30	- 32					
dont :										
Industrie du papier et carton (transformation) .....	- 41	- 20	- 45	- 9	- 42	- 42	- 7	- 35	- 32	- 20
Industrie des fabrications métalliques .....	- 54	- 47	- 34	- 43	- 48	+ 38	+ 68	+ 60	+ 47	+ 53

<sup>1</sup> Solde net des pourcentages des réponses « supérieur à la normale » et « inférieur à la normale ».

**INDUSTRIE MANUFACTURIERE : RESULTATS BRUTS PAR REGION (suite)**

	C. Appréciation de la capacité de production installée <sup>1</sup>					D. Degré d'utilisation de la capacité de production installée (%)					E. Durée moyenne de production assurée (mois)				
	1982	1983				1982	1983				1983				1984
	Décembre	Mars	Juin	Septembre	Décembre	Décembre	Mars	Juin	Septembre	Décembre	Février	2 <sup>e</sup> trim.	3 <sup>e</sup> trim.	4 <sup>e</sup> trim.	Février
<b>REGION FLAMANDE</b>															
Ensemble des industries <sup>2</sup> .....	+ 44	+ 44	+ 31	+ 37	+ 35	76,1	77,8	80,0	79,0	77,9	3,48	3,34	3,51	3,49	3,63
I. Biens de consommation .....	+ 33	+ 40	+ 10	+ 15	+ 23	83,8	85,9	88,3	86,2	84,6	2,81	2,96	2,90	2,96	2,96
II. Biens d'investissement .....	+ 68	+ 74	+ 66	+ 63	+ 63	66,3	67,0	69,4	70,0	67,8	5,43	4,87	5,57	5,31	5,53
III. Biens intermédiaires .....	+ 37	+ 25	+ 26	+ 40	+ 23	76,4	78,5	80,2	79,4	80,8	4,17	4,09	4,07	4,12	4,33
dont :															
Industrie textile (y compris la confection et la bonneterie) .....	+ 15	+ 14	+ 14	+ 25	+ 25	79,8	82,4	82,9	83,1	79,3	2,03	2,30	2,11	2,18	2,21
Industrie de la transformation du bois .....	+ 35	+ 32	+ 9	+ 28	+ 34	80,2	81,3	84,4	80,2	81,5	2,01	2,04	1,91	1,69	1,62
Industrie du papier et carton (fabrication et transformation) .....	+ 38	+ 47	+ 42	+ 67	+ 21	82,1	85,5	86,3	84,3	83,0	2,21	1,63	1,36	1,42	2,28
Industrie des produits minéraux non métalliques .....	+ 73	+ 75	+ 62	+ 65	+ 63	65,7	66,1	70,1	70,5	64,6	2,48	2,40	2,54	2,27	2,56
Industrie des fabrications métalliques .....	+ 55	+ 61	+ 42	+ 42	+ 43	74,4	75,8	78,0	77,7	77,3	4,81	4,47	4,96	4,91	5,07
<b>REGION WALLONNE</b>															
Ensemble des industries <sup>2</sup> .....	+ 49	+ 49	+ 39	+ 38	+ 40	72,2	71,6	70,4	72,2	69,7	3,38	3,34	3,15	3,10	3,32
I. Biens de consommation .....	+ 40	+ 47	+ 34	+ 34	+ 34	77,0	74,1	74,0	74,4	73,5	1,87	2,16	2,02	2,08	2,02
II. Biens d'investissement .....	+ 50	+ 52	+ 44	+ 41	+ 43	70,5	71,5	66,3	72,5	69,4	5,76	5,47	4,95	4,89	5,14
III. Biens intermédiaires .....	+ 51	+ 15	+ 4	+ 19	+ 35	75,4	77,5	74,9	73,0	64,8	1,77	1,58	1,65	1,67	1,86
dont :															
Industrie textile (y compris la bonneterie) .....	+ 39	+ 38	+ 12	0	+ 21	70,0	69,3	77,5	78,3	71,2	1,78	2,14	2,40	2,79	2,51
Industrie de la transformation du bois .....	+ 54	+ 76	+ 17	+ 39	+ 27	78,5	70,2	66,6	75,0	72,9	1,09	1,23	1,29	1,38	1,69
Industrie du papier et carton (fabrication et transformation) .....	+ 33	+ 12	+ 10	- 1	+ 25	85,5	87,8	87,3	83,7	82,7	1,43	1,44	1,53	1,30	1,44
Industrie des produits minéraux non métalliques .....	+ 26	+ 18	+ 17	+ 10	+ 14	71,4	82,8	65,4	82,5	81,0	1,82	1,86	1,83	1,68	1,89
Industrie des fabrications métalliques .....	+ 54	+ 53	+ 47	+ 49	+ 46	70,2	68,6	68,6	68,7	65,9	5,93	5,67	5,12	5,08	5,35
<b>BRUXELLES</b> (19 communes)															
Ensemble des industries <sup>2</sup> .....	+ 58	+ 62	+ 39	+ 50	+ 60	73,2	73,8	75,2	75,3	71,7	3,36	3,87	3,86	3,60	3,54
I. Biens de consommation .....	+ 84	+ 69	+ 67	+ 68	+ 62	64,1	62,9	60,2	66,9	62,8	1,60	1,68	1,67	1,93	2,04
II. Biens d'investissement .....	+ 44	+ 58	+ 15	+ 46	+ 58	81,2	79,3	81,1	79,9	76,6	4,50	5,39	5,33	4,87	4,78
III. Biens intermédiaires .....	+ 66	+ 59	+ 66	+ 45	+ 67	62,2	70,4	73,2	70,8	65,1	1,49	1,38	1,37	1,22	1,12
dont :															
Industrie du papier et carton (transformation) ..	+ 45	+ 13	.	+ 6	+ 1	79,8	76,6	.	81,5	76,7	1,09	1,14	1,58	1,91	1,26
Industrie des fabrications métalliques .....	+ 58	+ 68	+ 39	+ 58	+ 67	72,5	73,6	75,6	74,4	72,7	3,88	4,56	4,48	4,23	4,17

<sup>1</sup> Solde net des pourcentages des réponses indiquant une capacité « plus que suffisante » ou « insuffisante ».

<sup>2</sup> A l'exclusion des industries de la chimie et du raffinage de pétrole.

**INDUSTRIE MANUFACTURIERE : RESULTATS BRUTS PAR REGION (suite)**

	F. Prévision de la demande au cours des trois prochains mois <sup>1</sup>					G. Prévision de l'emploi au cours des trois prochains mois <sup>2</sup>					H. Prévision des prix de vente au cours des trois prochains mois <sup>2</sup>				
	1983				1984	1983				1984	1983				1984
	Février	2 <sup>e</sup> trim.	3 <sup>e</sup> trim.	4 <sup>e</sup> trim.	Février	Février	2 <sup>e</sup> trim.	3 <sup>e</sup> trim.	4 <sup>e</sup> trim.	Février	Février	2 <sup>e</sup> trim.	3 <sup>e</sup> trim.	4 <sup>e</sup> trim.	Février
<b>REGION FLAMANDE</b>															
Ensemble des industries .....	- 12	- 13	- 7	- 4	+ 6	- 2	- 11	- 6	- 8	- 1	+ 20	+ 23	+ 22	+ 35	+ 24
I. Biens de consommation .....	- 4	- 1	- 3	- 3	+ 15	+ 10	- 7	- 6	- 2	- 4	+ 14	+ 27	+ 17	+ 33	+ 10
II. Biens d'investissement .....	- 31	- 31	- 14	- 4	- 5	- 17	- 29	- 20	- 24	+ 2	+ 19	+ 20	+ 25	+ 38	+ 29
III. Biens intermédiaires .....	- 7	- 7	- 6	- 3	+ 7	- 1	- 2	+ 5	0	+ 1	+ 26	+ 22	+ 21	+ 32	+ 31
dont :															
Industrie textile (y compris la confection et la bonneterie) .....	0	- 12	- 6	- 1	- 2	+ 4	- 4	- 8	+ 1	+ 2	+ 34	+ 36	+ 36	+ 52	+ 29
Industrie de la transformation du bois .....	- 12	- 15	- 6	- 18	+ 3	- 6	- 5	- 10	- 20	- 6	+ 26	+ 22	+ 36	+ 37	+ 22
Industrie du papier et carton (fabrication et trans- formation) .....	- 6	- 14	- 25	- 17	+ 13	+ 2	- 5	- 2	- 7	+ 3	+ 16	+ 28	+ 36	+ 41	+ 60
Industries de la chimie, de la transformation de matières plastiques et du raffinage de pétrole	+ 2	+ 3	+ 1	+ 7	+ 10	+ 2	+ 1	+ 6	+ 3	+ 1	+ 8	+ 8	+ 9	+ 22	+ 7
Industrie des produits minéraux non métalliques	- 42	- 36	- 44	- 38	- 6	- 7	- 21	- 28	- 29	- 2	+ 13	+ 9	+ 7	+ 24	+ 28
Industrie des fabrications métalliques .....	- 20	- 14	- 4	+ 3	+ 9	- 5	- 23	- 9	- 13	- 1	+ 17	+ 26	+ 22	+ 38	+ 21
<b>REGION WALLONNE</b>															
Ensemble des industries .....	- 27	- 26	- 21	- 5	+ 8	- 25	- 19	- 25	- 28	- 20	+ 22	+ 21	+ 16	+ 24	+ 27
I. Biens de consommation .....	- 40	- 21	- 9	- 21	0	- 1	- 6	- 11	- 15	+ 6	+ 56	+ 35	+ 52	+ 50	+ 25
II. Biens d'investissement .....	- 27	- 22	- 15	- 8	0	- 24	- 16	- 26	- 33	- 28	- 8	0	+ 2	+ 9	- 4
III. Biens intermédiaires .....	- 23	- 30	- 28	+ 3	+ 18	- 34	- 25	- 27	- 26	- 22	+ 36	+ 36	+ 16	+ 29	+ 52
dont :															
Industrie textile (y compris la bonneterie) ....	- 6	- 11	- 5	- 15	- 8	0	+ 8	+ 7	+ 12	+ 16	+ 41	+ 29	+ 68	+ 80	+ 42
Industrie de la transformation du bois .....	+ 15	- 24	- 15	- 11	+ 3	+ 5	- 8	- 12	- 16	+ 55	+ 70	+ 44	+ 50	+ 43	+ 75
Industrie du papier et carton (fabrication et trans- formation) .....	- 24	- 9	- 2	+ 32	+ 86	- 22	+ 31	+ 5	+ 9	+ 7	+ 2	+ 3	+ 7	+ 61	+ 77
Industries de la chimie, de la transformation de matières plastiques et du raffinage de pétrole	0	+ 4	+ 2	- 1	+ 9	- 16	- 3	+ 1	- 4	+ 1	- 1	+ 7	+ 12	+ 23	+ 20
Industrie des produits minéraux non métalliques	- 15	- 15	- 3	+ 2	+ 8	- 2	- 7	- 6	- 8	0	0	+ 6	+ 18	+ 35	- 16
Industrie des fabrications métalliques .....	- 26	- 24	- 16	- 11	0	- 26	- 17	- 29	- 37	- 31	+ 3	+ 4	+ 7	+ 12	+ 11
<b>BRUXELLES</b> (19 communes)															
Ensemble des industries .....	- 8	- 1	+ 5	+ 30	+ 16	- 15	- 15	- 14	- 14	+ 6	+ 46	+ 39	+ 53	+ 62	+ 63
I. Biens de consommation .....	+ 13	- 35	- 21	- 44	- 50	- 7	- 6	+ 5	+ 6	- 5	+ 47	+ 45	+ 87	+ 83	+ 61
II. Biens d'investissement .....	- 10	+ 13	+ 19	+ 68	+ 58	- 22	- 25	- 17	- 25	+ 11	+ 38	+ 45	+ 54	+ 62	+ 62
III. Biens intermédiaires .....	- 50	- 15	- 13	- 16	- 47	+ 6	+ 7	- 19	- 8	+ 6	+ 79	+ 9	+ 12	+ 48	+ 72
dont :															
Industrie du papier et carton (transformation) .	+ 26	+ 52	- 16	- 6	- 19	- 30	- 5	- 32	- 5	- 30	+ 39	+ 57	+ 6	- 9	+ 28
Industrie des fabrications métalliques .....	- 17	+ 3	+ 8	+ 49	+ 24	- 18	- 19	- 17	- 15	+ 8	+ 40	+ 40	+ 54	+ 66	+ 60

<sup>1</sup> Solde net des pourcentages des réponses « plus ferme » et « plus faible ».

<sup>2</sup> Solde net des pourcentages des réponses « en augmentation » et « en diminution ».

## I - 5c.1 — INDUSTRIE DE LA CONSTRUCTION

Valeur chiffrée de la courbe synthétique et de ses composantes

(juillet 1974 - juin 1981 = 100)

	Gros œuvre de bâtiments							Travaux de génie civil et travaux routiers					Ensemble de l'industrie de la construction <sup>1</sup>
	Evolution		Appréciation		Prévisions		Total	Evolution			Prévisions	Total	
	rythme d'activité	emploi	caractéristiques	durée d'activité assurée	emploi	demande		montant des travaux exécutés	montant des nouveaux contrats	nombre de nouveaux contrats			
Coefficient de pondération .....	21,3	22,8	13,9	10,4	13,0	18,6	100	26,0	23,7	34,3	16,0	100	2
1981 Mars .....	83,82	67,52	78,54	45,26	56,72	69,15	70,70	102,31	82,59	91,15	75,98	89,64	75,94
Avril .....	78,49	71,24	71,46	51,20	55,25	72,50	68,88	92,68	101,36	99,24	69,46	93,28	76,20
Mai .....	77,66	72,82	75,51	38,33	58,73	76,58	69,71	97,95	100,05	97,82	69,24	93,83	76,95
Juin .....	79,49	68,78	75,06	52,69	56,03	75,32	70,36	99,27	96,07	97,34	69,96	93,19	77,21
Juillet .....	84,62	74,77	76,48	62,71	59,51	74,50	73,95	109,04	95,25	98,77	70,48	96,13	80,60
Août .....	84,69	74,50	83,68	67,79	62,31	76,69	76,88	101,40	92,91	95,15	66,67	91,73	81,33
Septembre .....	78,59	72,60	80,01	62,95	67,45	75,89	74,49	97,97	89,80	90,10	64,60	88,04	78,55
Octobre .....	77,35	87,50	75,82	65,23	75,68	76,22	76,71	93,38	105,49	94,54	65,98	92,28	81,38
Novembre .....	81,56	81,53	77,52	71,78	87,04	70,63	78,30	92,68	115,09	94,88	64,61	94,26	83,09
Décembre .....	80,52	82,63	86,02	70,37	84,11	75,06	80,46	88,80	110,84	94,84	66,56	92,53	84,08
1982 Janvier .....	78,74	86,88	90,71	76,72	81,31	78,19	82,61	92,80	120,98	95,78	70,28	96,89	86,89
Février .....	94,97	81,75	89,05	69,55	82,03	78,81	84,45	94,77	106,96	93,82	63,18	92,30	86,80
Mars .....	86,93	76,49	77,94	66,02	85,41	83,33	80,38	92,60	98,61	92,51	58,72	88,60	82,85
Avril .....	87,98	73,20	86,57	62,37	79,48	83,77	81,05	86,77	108,21	100,53	57,92	91,95	84,32
Mai .....	85,15	86,27	88,62	67,01	85,01	82,20	83,63	85,32	110,78	98,99	55,67	91,30	85,93
Juin .....	83,05	80,67	91,60	57,48	73,13	78,71	79,89	88,27	104,67	100,02	54,72	90,83	83,17
Juillet .....	92,02	76,10	92,17	60,89	76,51	71,07	80,69	98,73	105,18	102,55	59,18	95,27	85,06
Août .....	85,09	76,94	85,05	65,90	71,83	66,03	76,68	89,77	100,71	101,29	59,61	91,50	81,13
Septembre .....	84,92	80,80	92,71	69,93	78,20	66,32	80,23	88,30	99,88	97,13	61,59	89,81	83,10
Octobre .....	86,03	78,24	94,73	65,47	77,23	73,16	81,25	89,31	94,32	89,46	61,66	86,15	82,72
Novembre .....	90,34	66,80	91,08	59,12	84,15	74,84	80,31	89,83	88,95	86,80	61,76	84,12	81,45
Décembre .....	97,70	61,81	88,59	54,25	74,27	72,85	78,45	96,18	84,25	79,81	65,92	82,94	79,80
1983 Janvier .....	97,57	62,60	81,14	51,19	69,49	66,79	74,77	101,04	92,17	86,92	63,68	88,17	78,79
Février .....	81,94	63,76	77,49	52,02	60,09	64,84	69,26	87,69	87,95	87,13	53,99	82,20	73,14
Mars .....	86,26	74,25	76,70	57,04	66,08	71,89	74,06	85,56	90,74	90,40	50,44	82,85	76,70
Avril .....	77,97	75,12	74,18	52,59	69,84	77,03	72,82	85,56	91,17	86,69	51,72	81,89	75,54
Mai .....	86,23	77,28	82,85	46,17	68,41	79,94	76,54	79,82	101,24	92,47	51,44	84,69	78,98
Juin .....	88,98	85,47	79,80	57,26	71,66	80,12	79,18	81,58	90,88	89,13	56,97	82,45	80,16
Juillet .....	96,11	89,73	90,18	57,86	82,91	80,54	85,26	97,96	94,61	88,60	57,91	87,59	85,96
Août .....	95,27	86,23	98,69	51,97	79,90	77,60	84,98	91,15	88,27	81,42	60,37	82,24	84,16
Septembre .....	96,04	87,35	91,04	63,41	72,90	80,78	84,43	93,36	88,61	84,79	60,63	84,10	84,33
Octobre .....	93,11	79,20	87,77	43,12	68,42	82,01	79,46	93,11	88,25	83,36	55,12	82,58	80,40
Novembre .....	92,55	72,27	82,35	58,34	64,20	79,19	77,66	92,18	91,89	84,49	52,46	83,16	79,31
Décembre .....	97,97	72,58	81,53	57,96	60,19	81,67	78,57	91,84	90,94	82,77	50,65	81,97	79,59
1984 Janvier .....	96,54	74,58	87,19	41,83	68,55	86,63	80,16	89,94	78,77	86,21	46,50	79,11	79,84
Février .....	101,91	80,23	98,19	53,26	71,35	85,14	85,87	74,91	70,34	82,13	42,04	71,07	81,43

<sup>1</sup> Bien que le secteur des travaux de génie civil et des travaux routiers ne soit pas pris en considération pour le calcul de la courbe synthétique globale, son évolution n'étant pas normalement parallèle à celle de la conjoncture, il a été jugé opportun de calculer une courbe synthétique pour la construction l'incorporant, ceci afin de

disposer d'un indicateur qui s'étend à l'ensemble de l'industrie de la construction par analogie à la plupart des statistiques.

<sup>2</sup> Moyenne pondérée de la courbe du gros œuvre de bâtiments (70%) et de la courbe des travaux de génie civil et des travaux routiers (30%).

## I - 5c.2 — INDUSTRIE DE LA CONSTRUCTION

### Résultats bruts par secteur

	1983				1984
	Février	2 <sup>e</sup> trimestre	3 <sup>e</sup> trimestre	4 <sup>e</sup> trimestre	Février
<b>A. Evolution du rythme d'activité <sup>1</sup></b>					
Gros œuvre de bâtiments .....	- 48	- 5	- 11	- 35	- 23
dont :					
Bâtiments résidentiels .....	- 50	- 7	- 17	- 36	- 22
Bâtiments non-résidentiels .....	- 42	- 3	0	- 32	- 23
Génie civil et travaux routiers .....	—	—	—	—	—
<b>B. Evolution du montant des travaux exécutés <sup>1</sup></b>					
Gros œuvre de bâtiments .....	—	—	—	—	—
dont :					
Bâtiments résidentiels .....	—	—	—	—	—
Bâtiments non-résidentiels .....	—	—	—	—	—
Génie civil et travaux routiers .....	- 35	+ 11	- 6	- 37	- 43
<b>C. Appréciation de la durée d'activité assurée <sup>2</sup></b>					
Gros œuvre de bâtiments .....	- 69	- 65	- 60	- 69	- 68
dont :					
Bâtiments résidentiels .....	- 74	- 66	- 58	- 62	- 65
Bâtiments non-résidentiels .....	- 60	- 65	- 65	- 82	- 76
Génie civil et travaux routiers .....	- 71	- 80	- 80	- 82	- 77
<b>D. Prévisions de l'emploi au cours des trois prochains mois <sup>3</sup></b>					
Gros œuvre de bâtiments .....	- 37	- 37	- 34	- 50	- 28
dont :					
Bâtiments résidentiels .....	- 38	- 38	- 34	- 48	- 26
Bâtiments non-résidentiels .....	- 37	- 32	- 33	- 52	- 30
Génie civil et travaux routiers .....	- 49	- 35	- 50	- 66	- 54
<b>E. Prévisions des prix aux cours des trois prochains mois <sup>1</sup></b>					
Gros œuvre de bâtiments .....	- 5	+ 1	+ 4	+ 3	+ 2
dont :					
Bâtiments résidentiels .....	- 7	+ 3	+ 1	+ 3	+ 7
Bâtiments non-résidentiels .....	0	0	+ 11	+ 2	- 11
Génie civil et travaux routiers .....	- 27	- 25	- 21	- 34	- 23

<sup>1</sup> Solde net des pourcentages des réponses « en augmentation » et « en diminution ».

<sup>2</sup> Solde net des pourcentages des réponses « plus que suffisante » et « insuffisante ».

<sup>3</sup> Solde net des pourcentages des réponses « accru » et « réduit ».

**I - 5d. — COMMERCE**

Valeur chiffrée de la courbe synthétique et de ses composantes

(juillet 1974 - juin 1981 = 100)

	Evolution des ventes	Appréciation de l'évolution des ventes	Prévisions		Ensemble
			commandes aux fournisseurs belges	commandes aux fournisseurs étrangers	
Coefficient de pondération .....	23,1	20,9	30,6	25,4	100
1981 Mars .....	83,75	74,80	79,80	79,68	79,64
Avril .....	92,73	77,35	91,47	88,38	88,03
Mai .....	91,58	79,90	97,99	88,45	90,31
Juin .....	99,72	85,85	101,86	91,61	95,42
Juillet .....	86,90	77,91	96,84	92,61	89,52
Août .....	93,00	87,55	94,77	90,14	91,68
Septembre .....	91,29	91,23	89,99	88,71	90,22
Octobre .....	91,58	98,03	92,15	93,49	93,59
Novembre .....	102,35	90,10	86,77	83,93	90,34
Décembre .....	104,93	91,80	91,99	84,36	93,00
1982 Janvier .....	110,22	93,50	106,68	81,55	98,37
Février .....	105,62	101,14	106,98	80,87	98,82
Mars .....	119,61	119,28	109,68	75,42	105,27
Avril .....	114,06	122,68	106,28	88,14	106,89
Mai .....	113,52	110,49	110,68	83,87	104,49
Juin .....	103,98	105,39	115,90	106,16	108,48
Juillet .....	94,51	101,71	108,66	111,30	104,61
Août .....	90,09	103,41	109,52	114,29	104,97
Septembre .....	95,19	109,93	106,06	109,68	105,28
Octobre .....	84,39	102,56	106,13	102,11	99,34
Novembre .....	100,22	109,08	103,67	98,65	102,73
Décembre .....	100,37	108,23	104,23	93,65	101,49
1983 Janvier .....	97,34	97,46	98,26	96,04	97,32
Février .....	91,63	91,80	96,96	99,41	95,28
Mars .....	88,32	86,41	94,24	100,40	92,80
Avril .....	66,63	77,06	90,40	83,45	80,36
Mai .....	88,50	71,68	82,93	90,77	83,86
Juin .....	70,78	68,28	86,91	93,17	80,89
Juillet .....	88,39	74,80	93,61	104,78	91,32
Août .....	101,12	90,10	97,53	107,34	99,30
Septembre .....	95,48	101,99	96,29	105,28	99,58
Octobre .....	99,48	101,99	96,34	105,37	100,54
Novembre .....	93,47	103,98	94,79	106,24	99,31
Décembre .....	90,10	93,78	100,97	111,21	99,56
1984 Janvier .....	106,25	106,81	108,12	107,17	107,17
Février .....	100,94	110,78	107,97	100,96	105,15

**Références bibliographiques :**

Population : *Annuaire statistique de la Belgique. — Bulletin de Statistique de l'I.N.S. — Recensement de la population et des logements au 1<sup>er</sup> mars 1981. — Annuaire démographique (O.N.U.). Revue internationale du Travail et Annuaire des Statistiques du Travail (Bureau International du Travail). — Ministère de l'emploi et du Travail : « Aperçu de l'évolution active belge pour la période 1948-1960 » et « Estimation de la population active belge au 30 juin des années 1950, 1955, 1957, 1960 à 1979 ». — Statistiques de la population active (O.C.D.E.)*

Comptes nationaux : *Annuaire statistique de la Belgique. — Bulletin de Statistique de l'I.N.S. — Etudes Statistiques. — Statistiques Economiques belges 1960-1970. — Yearbook of national accounts statistics (O.N.U.). — Comptes nationaux des pays de l'O.C.D.E. — Annuaire des comptes nationaux (Office statistique des Communautés Européennes).*

Enquêtes sur la conjoncture : *Bulletin d'Information et de Documentation, XLIV<sup>e</sup> année, tome II, n<sup>o</sup> 4, octobre 1969, p. 348-363; Bulletin de la Banque Nationale de Belgique, LVIII<sup>e</sup> année, tome II, n<sup>o</sup> 3, septembre 1983, p. 3-31.*

## II. — EMPLOI ET CHOMAGE

### DEMANDES ET OFFRES D'EMPLOI

(milliers d'unités)

Source : ONEM.

	Demandes d'emploi <sup>1</sup>									Offres d'emploi <sup>2</sup>	
	Chômeurs complets indemnisés				Chômeurs occupés par les pouvoirs publics	Autres chômeurs inscrits obligatoirement		Demandeurs d'emploi libres inoccupés		reçues <sup>3</sup>	insatisfaites <sup>1</sup>
	à aptitude normale		à aptitude partielle ou très réduite	Total		ayant moins de 25 ans	ayant 25 ans ou plus	ayant moins de 25 ans	ayant 25 ans ou plus		
	ayant moins de 25 ans	ayant 25 ans ou plus									
1976 .....	74,5	97,0	57,0	228,5	15,9	21,3	5,4	6,2	5,1	11,5	4,1
1977 .....	84,9	121,9	57,5	264,3	21,5	23,1	6,9	7,3	6,0	11,5	3,4
1978 .....	91,4	141,3	49,5	282,2	28,9	25,9	9,0	8,8	7,6	13,2	4,2
1979 .....	93,4	153,9	47,1	294,4	34,2	27,7	10,8	10,0	8,8	15,0	5,7
1980 .....	102,7	172,6	46,6	321,9	36,6	28,1	12,8	10,3	9,2	14,6	5,9
1981 .....	126,3	218,5	47,0	391,8	35,1	40,1	17,1	12,0	10,7	11,6	4,4
1982 .....	146,1	263,0	47,5	456,6	32,2	51,5	24,5	14,2	13,1	10,4	4,0
1983 .....	156,4	299,4	49,2	505,0	28,6	62,1	35,7	14,0	14,3	10,3	6,2
1981 4 <sup>e</sup> trimestre .....	132,3	235,4	46,7	414,4	33,8	60,3	19,7	13,9	11,8	10,3	3,1
1982 1 <sup>er</sup> trimestre .....	150,3	249,9	47,3	447,5	31,9	32,8	21,3	13,9	12,4	10,7	3,3
2 <sup>e</sup> trimestre .....	142,6	255,2	47,0	444,8	32,4	22,3	22,8	12,9	12,5	11,8	4,1
3 <sup>e</sup> trimestre .....	143,5	268,3	47,8	459,6	32,6	77,9	24,6	14,3	13,2	8,9	4,5
4 <sup>e</sup> trimestre .....	148,0	278,5	47,9	474,4	32,2	73,1	29,0	15,5	14,4	10,2	4,0
1983 1 <sup>er</sup> trimestre .....	165,0	290,4	48,6	504,0	29,7	43,0	31,2	14,8	14,5	10,9	5,1
2 <sup>e</sup> trimestre .....	155,2	291,7	49,0	495,9	29,0	31,8	33,8	13,4	14,0	11,3	6,2
3 <sup>e</sup> trimestre .....	154,8	306,5	49,6	510,9	28,8	87,5	35,8	14,0	13,9	8,0	6,6
4 <sup>e</sup> trimestre .....	150,8	308,8	49,4	509,0	27,0	86,2	42,2	13,7	14,7	10,9	6,7
1983 Février .....	168,8	291,6	48,6	509,0	29,5	40,2	31,1	14,7	14,5	10,3	5,1
Mars .....	166,3	291,0	48,6	505,9	29,2	33,6	32,1	14,6	14,5	13,0	5,9
Avril .....	161,6	291,4	49,0	502,0	29,2	31,2	33,0	14,0	14,3	12,1	6,0
Mai .....	154,5	291,1	49,0	494,6	29,0	30,2	33,8	13,3	13,9	10,3	5,8
Juin .....	149,4	292,6	49,1	491,1	29,0	33,9	34,5	13,0	13,8	11,5	6,8
Juillet .....	156,5	304,6	49,8	510,9	29,3	72,0	34,2	13,4	13,6	7,9	6,3
Août .....	154,4	306,5	49,6	510,5	28,9	93,4	34,7	13,9	13,9	9,2	6,7
Septembre .....	153,4	308,4	49,5	511,3	28,2	97,1	38,4	14,6	14,2	7,1	6,8
Octobre .....	153,2	309,0	49,4	511,6	27,5	92,5	41,3	14,3	14,7	12,4	6,4
Novembre .....	149,7	308,8	49,3	507,8	26,9	85,8	42,3	13,7	14,7	11,0	6,8
Décembre .....	149,5	308,8	49,3	507,6	26,6	80,2	43,0	13,1	14,7	9,3	6,9
1984 Janvier .....	162,0	311,5	49,6	523,1	26,4	62,1	44,2	12,8	14,7	11,9	6,6
Février .....	162,3	310,6	49,6	522,5	26,4	52,2	45,2	12,7	14,7	10,7	6,8

<sup>1</sup> Données annuelles ou trimestrielles : moyenne des données à fin de mois ; données mensuelles : fin de mois.

<sup>2</sup> A partir de 1978, y compris les offres d'emploi aux stages des jeunes et le cadre spécial temporaire et, à partir de septembre 1982, les offres reçues relatives au troisième circuit de travail.

<sup>3</sup> Offres reçues pendant le mois. Données annuelles ou trimestrielles : moyenne mensuelle des offres reçues pendant l'année ou le trimestre.



## II - DEMANDES D'EMPLOI<sup>1</sup>

(milliers d'unités)

Source : ONEM.

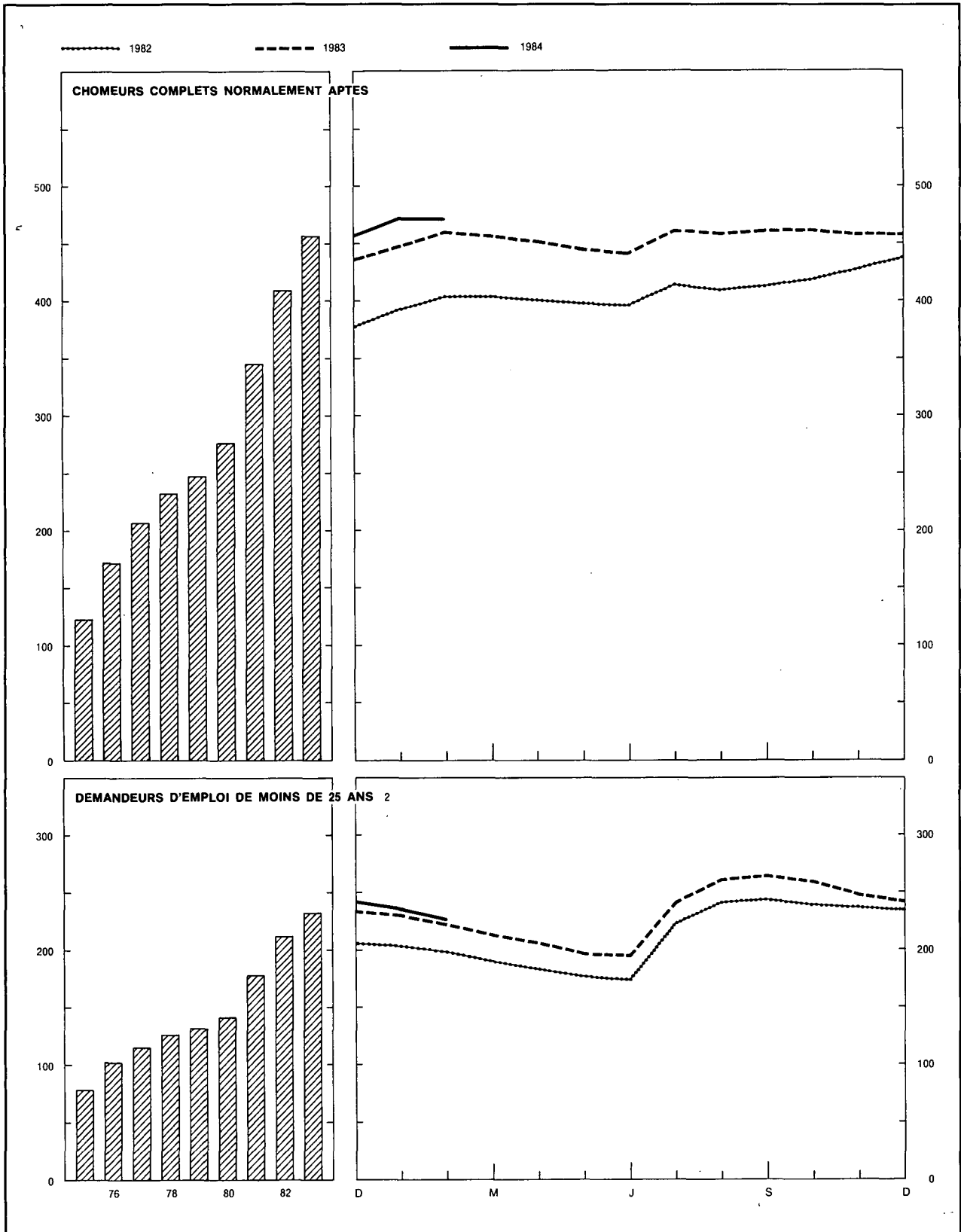

<sup>1</sup> Données annuelles : moyenné mensuelle des données à fin de mois ; données mensuelles : fin de mois.

<sup>2</sup> Chômeurs complets normalement aptes, demandeurs d'emploi libres inoccupés et autres chômeurs inscrits obligatoirement.

Références bibliographiques : *Bulletin mensuel de l'ONEM*. — *Bulletin de statistique de l'I.N.S. Statistiques Sociales de l'I.N.S. — Annuaire statistique de la Belgique*. — *Revue du Travail*. — *Service de Conjoncture (IRES)*. — *Statistiques de la population active (O.C.D.E.)*. — *Eurostatistiques (Office Statistique des Communautés Européennes)*.

### III. — AGRICULTURE ET PECHE

#### 1. — AGRICULTURE

Sources : I.N.S. et Institut Economique Agricole.

	1975	1976	1977	1978	1979	1980	1981	1982
<b>Superficie agricole utilisée<sup>1</sup></b> (milliers d'hectares)								
Froment .....	176	195	177	178	182	179	166	170
Autres céréales panifiables .....	15	24	26	24	21	19	15	14
Céréales non panifiables .....	210	202	204	197	195	193	191	177
Betteraves sucrières .....	120	96	94	110	116	117	130	124
Autres plantes industrielles .....	13	13	13	12	10	10	9	12
Pommes de terre .....	36	38	41	35	36	38	34	37
Autres plantes et racines tuberculifères .....	27	25	23	21	19	18	16	17
Prés et prairies .....	742	735	728	721	710	702	697	691
Cultures maraîchères .....	30	27	29	25	19	18	23	28
Cultures fruitières .....	16	15	13	13	12	12	11	11
Divers .....	95	99	111	111	112	112	117	123
Total ...	1.480	1.469	1.459	1.447	1.432	1.418	1.409	1.404
<b>Production végétale<sup>2</sup></b> (milliers de tonnes)								
Froment .....	684	899	742	956	953	853	875	1.010
Avoine .....	230	131	115	136	119	109	109	153
Orge .....	428	612	676	765	767	807	752	745
Autres céréales .....	128	133	144	155	140	124	120	138
Betteraves sucrières .....	5.310	4.600	4.343	5.224	5.867	5.315	6.936	7.430
Pommes de terre .....	1.272	859	1.625	1.536	1.426	1.416	1.459	1.582
<b>Animaux<sup>1</sup></b> (milliers)								
Vaches laitières .....	994	989	983	971	981	976	969	977
Autres bovidés .....	2.005	1.990	2.007	2.029	2.077	2.078	2.045	2.048
Porcs .....	4.647	4.890	4.893	5.076	5.125	5.173	5.112	5.040
<b>Production animale</b>								
Livraisons de lait aux laiteries (millions de litres) .....	2.579	2.611	2.663	2.818	2.888	2.904	2.948	2.963
Abattages (poids net de la viande - milliers de tonnes) .....	848	837	842	879	919	952	974	941

<sup>1</sup> Recensement au 15 mai.

<sup>2</sup> Estimations sur base des rendements à l'hectare.

#### III - 2. — PECHE MARITIME

Poissons débarqués dans les ports belges — Pêche belge

(milliers de tonnes)

Source : Ministère de l'Agriculture.

	1975	1976	1977	1978	1979	1980	1981	1982
Poissons de fond .....	30,4	29,4	31,3	35,3	29,8	25,7	26,0	24,9
Poissons pélagiques .....	2,3	1,5	0,1	0,0	0,0	2,5	7,6	9,3
Crustacés et mollusques .....	3,4	3,6	2,7	2,5	2,3	2,4	2,3	3,0
Total ...	36,1	34,5	34,1	37,8	32,1	30,6	35,9	37,2

Références bibliographiques : *Revue de l'Agriculture* (Ministère de l'Agriculture). — *Statistiques agricoles* (I.N.S.). — *Annuaire statistique de la Belgique*. — *Statistiques Economiques belges 1960-1970*.

IV - 1. — PRODUCTION INDUSTRIELLE

Moyennes mensuelles ou mois	Indices I.N.S., 1975 = 100							Indice général <sup>2</sup> 1980 = 100	
	Indice général <sup>1</sup>	Dont :		Dont :				Indice I.N.S.	Indice INDEBA <sup>3</sup>
		Industries manu- facturières	Industries extractives	Matières premières et biens inter- médiaires	Biens de consom- mation non durables	Biens de consom- mation durables	Biens d'invest- tissement		
Pondération par rapport à l'ensemble de la production industrielle en 1983 .....	100,0	96,8	3,2	56,0	16,9	13,8	13,3	—	—
1976 .....	109	109	97	111	105	107	105	100	—
1977 .....	109	109	91	111	108	103	105	100	—
1978 .....	111	112	83	114	108	101	109	100	100
1979 .....	116	118	77	121	112	104	112	100	98
1980 .....	115	116	79	119	111	104	109	100	100
1981 .....	112	113	74	114	112	101	104	94	94
1982 .....	112	113	75	112	116	104	107	93	94
1983 ..... *	114	116	70	114	119	107	110	91	91
1981 4 <sup>e</sup> trimestre .....	116	118	74	120	118	103	109	96	97
1982 1 <sup>er</sup> trimestre .....	114	115	76	114	115	109	111	92	92
2 <sup>e</sup> trimestre .....	116	117	79	119	119	106	106	100	101
3 <sup>e</sup> trimestre .....	103	105	66	103	111	96	100	87	85
4 <sup>e</sup> trimestre .....	114	115	78	115	120	105	111	95	98
1983 1 <sup>er</sup> trimestre .....	116	117	78	115	118	114	114	90	90
2 <sup>e</sup> trimestre ..... *	116	118	69	116	119	108	109	96	95
3 <sup>e</sup> trimestre ..... *	106	108	60	104	115	98	105	86	84
4 <sup>e</sup> trimestre ..... *	118	120	74	120	123	106	113	94	94
1982 Décembre .....	110	111	74	111	113	101	107	89	96
1983 Janvier .....	113	114	76	113	117	106	110	88	86
Février .....	111	112	69	109	112	110	113	82	82
Mars .....	124	125	88	124	124	127	118	101	101
Avril ..... *	114	115	73	115	116	108	109	93	93
Mai ..... *	111	113	64	113	116	100	102	91	91
Juin ..... *	124	125	71	121	125	115	115	103	101
Juillet ..... *	82	84	35	83	96	66	77	60	62
Août ..... *	112	114	70	110	123	104	113	94	90
Septembre ..... *	125	126	75	121	126	125	125	103	100
Octobre ..... *	123	125	77	124	127	114	118	100	97
Novembre ..... *	121	122	82	122	127	107	113	96	95
Décembre ..... *	111	113	64	113	114	98	108	85	91

<sup>1</sup> Non compris la construction.  
<sup>2</sup> Y compris la construction.  
<sup>3</sup> Source : L'Echo de la Bourse.

## IV - 2 — PRODUCTION MANUFACTURIERE

Ventilation par secteur industriel

Indices 1975 = 100

Source : I.N.S.

Moyennes mensuelles ou mois	Industrie des fabrications métalliques	Industrie chimique et industrie du caoutchouc	Métallurgie de base			Industries alimentaires et fabrication des boissons	Electricité	Industrie des produits minéraux non métalliques	Industrie textile	Industrie du bois	Fabrication d'articles d'habillement et de chaussures	Industrie du papier et du carton	Distribution d'eau	Raffineries de pétrole
			Sidérurgie	Acieries de moulage, fonderies, tréfileries, étrépage et laminage	Métaux non ferreux									
Pondération par rapport à l'ensemble des industries manufacturières en 1983 <sup>1</sup> .....	33,9	13,4	6,3	2,6	1,8	9,3	8,1	5,2	5,1	4,9	3,3	2,2	2,0	0,8
1976 .....	108	114	109	109	123	102	116	110	113	114	96	111	106	101
1977 .....	110	120	101	109	141	104	115	118	98	113	88	108	107	127
1978 .....	112	123	114	106	134	106	124	117	94	109	86	111	109	115
1979 .....	118	133	124	108	140	109	127	117	102	107	86	119	110	117
1980 .....	114	126	115	106	138	111	131	117	105	115	84	118	112	113
1981 .....	110	128	110	102	123	115	124	103	102	113	81	120	112	98
1982 .....	113	130	91	101	130	121	123	96	101	114	83	121	115	83
1983 .....	116	137	93	.	130	122	128	91	108	112	85	125	115	70
1981 4 <sup>e</sup> trimestre .....	115	133	119	107	126	126	138	100	105	117	76	122	114	96
1982 1 <sup>er</sup> trimestre .....	117	133	89	110	141	111	129	83	107	114	94	123	116	83
2 <sup>e</sup> trimestre .....	112	138	113	106	143	120	119	112	109	122	82	129	116	94
3 <sup>e</sup> trimestre .....	105	120	80	92	104	120	108	96	86	98	81	113	116	84
4 <sup>e</sup> trimestre .....	116	131	81	97	132	134	137	92	105	122	76	119	112	73
1983 1 <sup>er</sup> trimestre .....	119	138	94	106	134	114	130	76	119	118	99	129	113	67
2 <sup>e</sup> trimestre .....	* 117	138	100	100	137	122	124	102	114	121	80	131	113	71
3 <sup>e</sup> trimestre .....	* 109	* 128	81	.	107	124	117	92	89	92	85	113	120	71
4 <sup>e</sup> trimestre .....	* 119	142	97	.	142	129	140	96	112	117	76	127	115	73
1982 Décembre .....	112	123	88	96	135	127	140	78	100	124	69	109	107	67
1983 Janvier .....	115	136	95	104	133	112	139	69	112	108	85	124	116	72
Février .....	117	130	84	103	124	108	129	65	114	112	96	120	106	58
Mars .....	124	149	104	112	145	122	124	95	132	135	116	145	117	71
Avril .....	* 114	136	99	102	137	119	120	100	111	118	82	125	113	72
Mai .....	* 109	139	99	97	126	117	129	99	106	110	71	126	111	68
Juin .....	* 127	140	102	101	149	130	124	106	125	134	87	141	115	73
Juillet .....	* 80	105	76	.	82	104	110	75	54	55	50	79	122	66
Août .....	* 116	* 131	79	.	103	134	119	96	88	100	91	127	121	76
Septembre .....	* 131	* 148	89	.	137	133	122	104	124	122	113	133	118	72
Octobre .....	* 123	146	105	.	141	131	139	111	117	120	93	128	119	80
Novembre .....	* 119	149	95	.	142	136	143	98	116	115	76	129	112	73
Décembre .....	* 114	130	91	.	143	120	139	79	103	115	60	124	115	65

<sup>1</sup> L'industrie du tabac, les cokeries et l'industrie du cuir dont les indices de production ne sont pas repris dans le tableau, interviennent respectivement pour 0,8 %, 0,1 % et 0,2 % dans l'ensemble de la production manufacturière industrielle.

# IV - 2. — PRODUCTION INDUSTRIELLE

Indices 1975 = 100

Source : I.N.S.

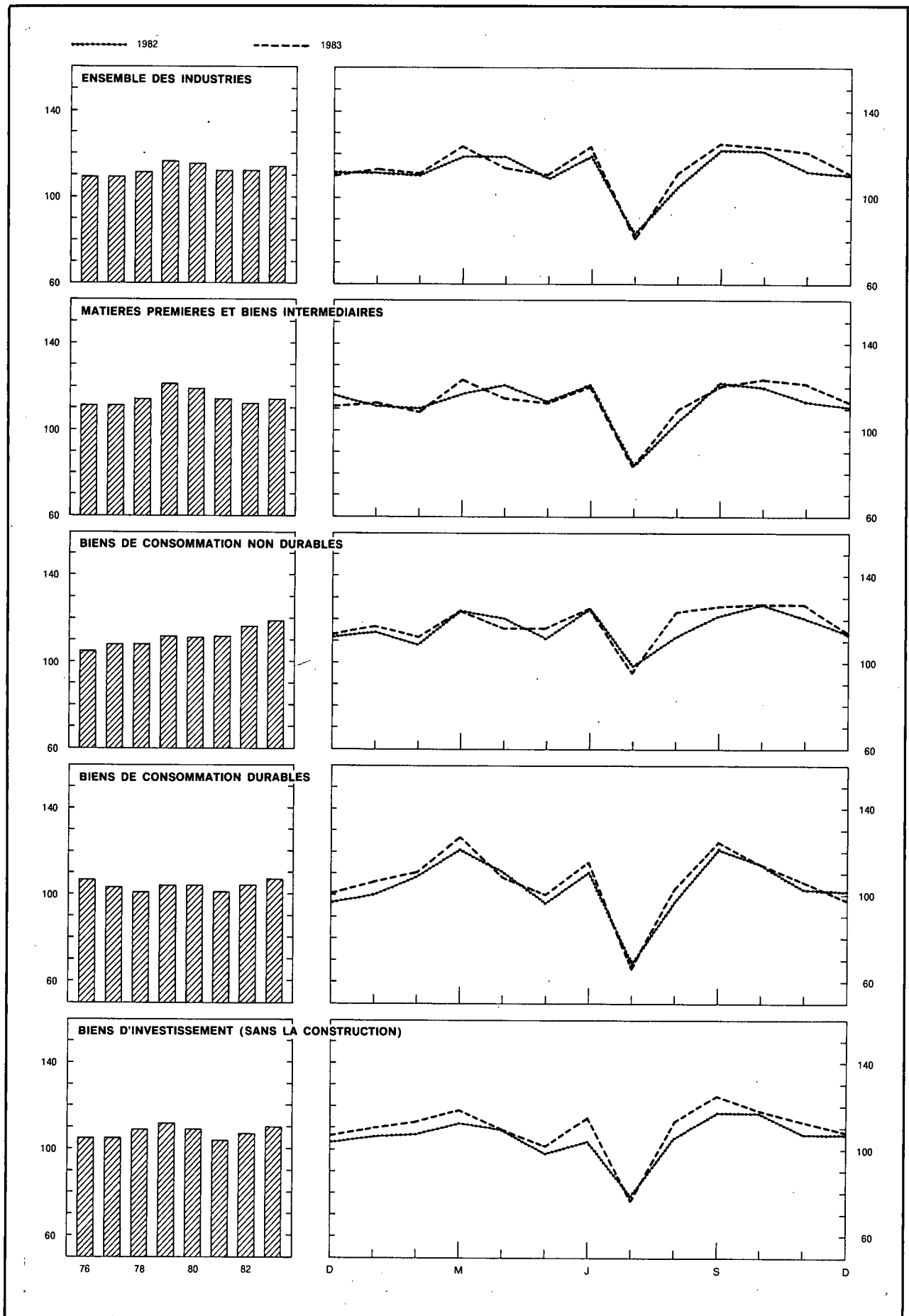

## IV - 3. — ENERGIE

Sources : coke et houille : M.A.E., Administration des Mines; autres données : I.N.S.

Moyennes mensuelles ou mois	Pétrole (milliers de tonnes)					Gaz (millions de m <sup>3</sup> )	Coke (milliers de tonnes)		Houille (milliers de tonnes)		Electricité (millions kWh)
	Mise en œuvre de pétrole brut	Consommation intérieure				Importations de gaz naturel en U.E.B.L.	Production	Consommation intérieure	Production	Consommation intérieure	Production
		Total <sup>1</sup>	Dont :								
		Essence autos	Gas-oil et fuel-oil léger	Fuel-oil résiduel							
1976 .....	2.370	1.756	240	737	621	1.003	518	533	603	1.105	3.752
1977 .....	2.986	1.725	254	741	577	988	464	467	589	1.092	3.731
1978 .....	2.718	1.807	256	761	601	1.071	479	513	549	1.116	4.030
1979 .....	2.747	1.865	264	823	539	1.057	537	580	510	1.266	4.137
1980 .....	2.663	1.642	246	702	470	976	504	545	527	1.297	4.251
1981 .....	2.316	1.450	227	645	383	914	500	523	511	1.255	4.015
1982 .....	1.966	1.389	222	593	385	726	435	436	545	1.285	3.995
1983 .....							426	* 416	508	* 1.060	4.159
1981 4 <sup>e</sup> trimestre .....	2.254	1.288 <sup>2</sup>	202 <sup>2</sup>	610 <sup>2</sup>	272 <sup>2</sup>	1.028	522	568	516	1.353	4.468
1982 1 <sup>er</sup> trimestre .....	1.967	1.886	226	898	564	1.050	456	443	557	1.489	4.195
2 <sup>e</sup> trimestre .....	2.208	1.326	232	499	391	548	491	501	548	1.340	3.856
3 <sup>e</sup> trimestre .....	1.971	1.232	225	491	349	433	398	415	474	1.145	3.492
4 <sup>e</sup> trimestre .....	1.719	1.450	222	641	400	871	394	384	597	1.186	4.441
1983 1 <sup>er</sup> trimestre .....	1.576	1.488	209	734	348	1.097	404	412	597	898	4.237
2 <sup>e</sup> trimestre .....	1.666	1.188	217	522	266	635	437	443	459	1.052	4.037
3 <sup>e</sup> trimestre .....	1.677	999	215	435	196	410	407	* 371	419	* 996	3.804
4 <sup>e</sup> trimestre .....							455	* 439	558	* 1.295	4.560
1983 Février .....	1.367	1.470	201	760	313	1.173	378	373	561	924	4.185
Mars .....	1.666	1.552	203	725	400	1.018	425	455	616	810	4.027
Avril .....	1.685	1.322	212	610	314	792	428	462	488	1.050	3.900
Mai .....	1.596	1.197	224	550	246	648	440	444	427	944	4.182
Juin .....	1.718	1.045	214	405	238	441	442	424	461	1.162	4.030
Juillet .....	1.545	802	203	334	153	323	426	363	285	947	3.577
Août .....	1.800	1.004	218	431	186	382	407	379	462	828	3.867
Septembre .....	1.685	1.191	224	540	249	523	387	* 370	511	* 1.214	3.967
Octobre .....	1.853	1.337	213	667	244	743	442	* 452	555	* 1.204	4.528
Novembre .....	1.698	1.478	220	723	307		454	* 443	615	* 1.382	4.630
Décembre .....							469	* 423	504	* 1.300	4.521
1984 Janvier .....									531		4.823
Février .....									569		4.517

<sup>1</sup> Essence autos, gas-oil, fuel-oil résiduel, essences aviation et carburéacteur (type essence), essences spéciales et white spirit, pétrole et carburéacteur (type pétrole), huiles de graissage et autres produits lubrifiants, brai de pétrole résiduel, bitumes

asphaltiques, gaz de pétrole énergétiques et chimiques.

<sup>2</sup> Y compris des corrections portant sur l'ensemble de l'année.

## IV - 4. — METALLURGIE

Source : I.N.S.

	Sidérurgie (milliers de tonnes)		Fabrications métalliques (milliards de francs)			
	Production d'acier brut	Production d'acier fini	Commandes inscrites			Expéditions
			pour le marché intérieur	pour les exportations	Total	
1976 .....	1.012	706	14,5	30,6	45,1	43,6
1977 .....	938	719	15,7	30,0	45,7	44,8
1978 .....	1.050	785	16,0	31,4	47,4	46,9
1979 .....	1.120	863	18,0	36,9	54,9	50,0
1980 .....	1.027	793	17,5	35,6	53,1	52,3
1981 .....	1.024	743	17,7	37,9	55,6	54,4
1982 .....	825	614	17,9	43,3	61,2	62,5
1983 .....	* 838	595				
1981 4 <sup>e</sup> trimestre .....	1.084	769	17,7	42,1	59,8	61,5
1982 1 <sup>er</sup> trimestre .....	845	608	17,5	45,1	62,6	60,2
2 <sup>e</sup> trimestre .....	1.022	730	20,4	43,9	64,3	67,3
3 <sup>e</sup> trimestre .....	724	584	15,7	37,1	52,8	53,6
4 <sup>e</sup> trimestre .....	710	580	18,1	46,7	64,8	68,8
1983 1 <sup>er</sup> trimestre .....	840	598	20,0	49,3	69,3	67,9
2 <sup>e</sup> trimestre .....	891	633	17,7	47,5	65,2	70,3
3 <sup>e</sup> trimestre .....	730	516	18,5	41,5	60,0	60,0
4 <sup>e</sup> trimestre .....	* 891	634				
1983 Février .....	757	542	18,5	48,7	67,2	68,0
Mars .....	913	683	22,2	52,2	74,4	76,5
Avril .....	913	606	16,4	45,7	62,1	66,2
Mai .....	882	599	16,8	44,5	61,3	65,7
Juin .....	878	606	20,0	52,3	72,3	79,0
Juillet .....	694	448	18,5	29,2	47,7	41,2
Août .....	753	494	17,8	43,0	60,8	63,7
Septembre .....	742	605	19,1	52,5	71,6	75,2
Octobre .....	* 966	668	16,6	50,7	67,3	69,3
Novembre .....	* 871	669	17,3	52,4	69,7	70,1
Décembre .....	* 835	566				
1984 Janvier .....	* 916					
Février .....	* 940					

## IV - 5. — CONSTRUCTION

Sources : avis favorables : *Ministère des Travaux Publics, Administration de l'Urbanisme*; autres données : *I.N.S.*

Moyennes mensuelles ou mois	Logements					Autres bâtiments					Production Indice 1975 = 100 <sup>1</sup>
	Avis favorables	Autorisations de bâtir		Bâtiments commencés		Avis favorables	Autorisations de bâtir		Bâtiments commencés		
	Nombre	Nombre	Volume	Nombre	Volume	Nombre	Nombre	Volume	Nombre	Volume	
	(milliers)	(milliers)	(milliers de m <sup>3</sup> )	(milliers)	(milliers de m <sup>3</sup> )	(milliers)	(milliers)	(milliers de m <sup>3</sup> )	(milliers)	(milliers de m <sup>3</sup> )	
1976 .....	7,3	7,9	4.021	6,3	3.334	0,6	0,5	2.084	0,5	2.085	96
1977 .....	5,7	6,4	3.362	6,0	3.163	0,5	0,5	2.103	0,5	1.825	95
1978 .....	5,5	6,2	3.357	5,5	3.015	0,7	0,6	2.262	0,5	1.941	89
1979 .....	4,7	5,2	2.920	5,7	3.111	0,7	0,6	2.370	0,6	2.005	72
1980 .....	4,0	4,2	2.358	3,9	2.191	0,7	0,6	1.866	0,5	1.654	76
1981 .....	2,8	2,9	1.672	2,7	1.608	0,6	0,4	1.800	0,4	1.444	62
1982 .....	2,1	2,3	1.341	2,4	1.398	0,7	0,5	1.915	0,4	1.428	59
1983 .....	1,8	1,9	1.182			0,7	0,5	1.748			48
1981 4 <sup>e</sup> trimestre ....	2,3	2,6	1.449	2,6	1.488	0,5	0,4	1.371	0,5	1.573	—
1982 1 <sup>er</sup> trimestre ....	2,4	2,5	1.453	2,1	1.191	0,5	0,4	1.390	0,4	1.389	—
2 <sup>e</sup> trimestre ....	2,4	2,6	1.589	3,4	1.985	0,7	0,6	2.142	0,5	1.566	—
3 <sup>e</sup> trimestre ....	1,8	2,0	1.154	2,5	1.516	0,8	0,6	2.366	0,5	1.470	—
4 <sup>e</sup> trimestre ....	1,7	2,0	1.170	1,5	901	0,6	0,4	1.764	0,4	1.288	—
1983 1 <sup>er</sup> trimestre ....	1,8	1,9	1.191	2,0	1.176	0,6	0,4	1.684	0,4	1.434	—
2 <sup>e</sup> trimestre ....	2,1	2,2	1.292	2,8	1.705	0,8	0,6	1.891	0,5	2.269	—
3 <sup>e</sup> trimestre ....	1,5	1,7	1.080	2,1	1.284	0,7	0,6	1.805	0,5	1.472	—
4 <sup>e</sup> trimestre ....	1,6	1,9	1.165			0,6	0,5	1.613			—
1982 Décembre .....	2,0	1,9	1.203	1,6	853	0,6	0,4	1.664	0,4	956	59
1983 Janvier .....	1,7	1,9	1.114	2,1	1.177	0,6	0,4	1.736	0,5	1.404	60
Février .....	1,6	1,8	1.148	1,9	1.040	0,5	0,4	1.322	0,4	1.082	58
Mars .....	2,1	2,0	1.311	2,1	1.311	0,7	0,5	1.993	0,4	1.816	57
Avril .....	2,1	2,5	1.369	3,0	1.784	0,7	0,6	2.328	0,5	1.742	55
Mai .....	1,9	2,2	1.366	2,3	1.538	0,7	0,6	1.770	0,4	2.171	54
Juin .....	2,2	1,9	1.142	3,0	1.792	0,9	0,6	1.575	0,7	2.895	53
Juillet .....	1,8	1,9	1.203	2,2	1.297	0,8	0,6	1.926	0,4	1.004	53
Août .....	1,5	1,7	1.086	1,8	1.199	0,6	0,6	1.924	0,5	1.945	52
Septembre .....	1,3	1,5	951	2,3	1.356	0,6	0,5	1.565	0,5	1.466	51
Octobre .....	1,7	2,0	1.291	3,0	1.668	0,7	0,6	1.641	0,7	3.356	50
Novembre .....	1,6	1,8	1.024	2,5	1.437	0,6	0,4	1.306	0,6	1.824	49
Décembre .....	1,6	1,8	1.181			0,6	0,5	1.893			48

<sup>1</sup> Travaux publics et privés. *Indices mensuels* : moyennes mobiles des douze derniers mois de l'indice de la production non désaisonné corrigé pour la composition inégale des mois. *Indices annuels* : moyenne de l'indice de la production non

désaisonné, corrigé pour la composition inégale des mois, des douze mois de l'année et non la moyenne des indices mensuels.

# IV - 6. — PRODUCTION INDUSTRIELLE DES PAYS DE LA COMMUNAUTE ECONOMIQUE EUROPEENNE

Source : O.C.D.E.

Indices généraux 1975 = 100  
(ajustés pour variations saisonnières)

----- 1982      - - - - - 1983

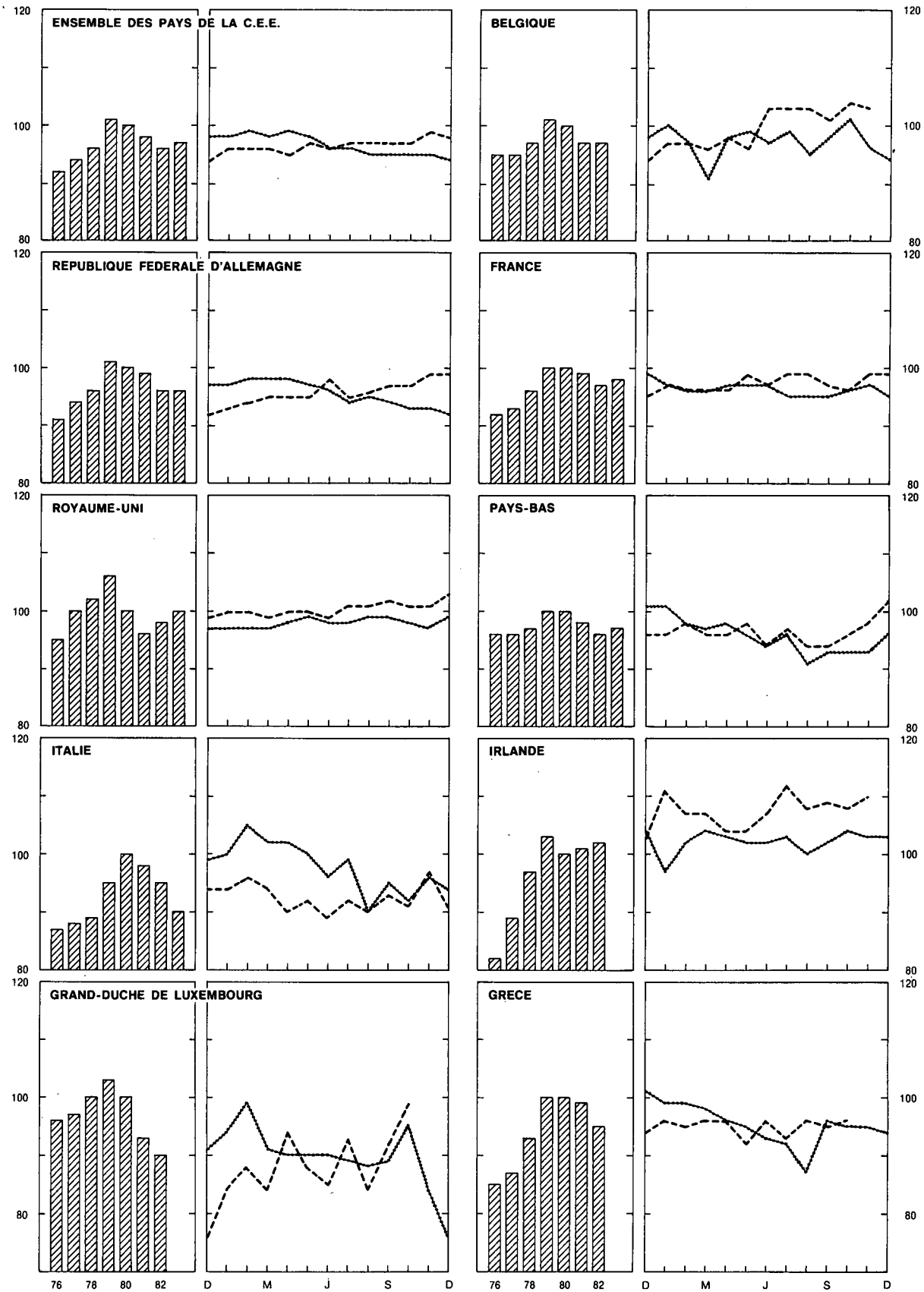



# IV - 6. — PRODUCTION INDUSTRIELLE DES PAYS DE LA COMMUNAUTE ECONOMIQUE EUROPEENNE

Indices 1980 = 100

(ajustés pour variations saisonnières)

Source : OCDE

	Ensemble des pays C.E.E. (9 pays <sup>1</sup> )		Belgique		République Fédérale d'Allemagne <sup>2</sup>		France		Royaume-Uni		Pays-Bas		Italie		Irlande		Grand-Duché de Luxembourg		Grèce	
	Indices	% de variat. <sup>3</sup>	Indices	% de variat. <sup>3</sup>	Indices	% de variat. <sup>3</sup>	Indices	% de variat. <sup>3</sup>	Indices	% de variat. <sup>3</sup>	Indices	% de variat. <sup>3</sup>	Indices	% de variat. <sup>3</sup>	Indices	% de variat. <sup>3</sup>	Indices	% de variat. <sup>3</sup>	Indices	% de variat. <sup>3</sup>
1976 .....	92	+ 8,0	95	+ 9,0	91	+ 7,0	92	+ 9,0	95	+ 3,0	96	+ 8,0	87	+ 12,0	82	+ 9,0	96	+ 3,8	85	+ 11,0
1977 .....	94	+ 1,9	95	0,0	94	+ 2,8	95	+ 2,8	100	+ 4,9	96	0,0	87	0,0	89	+ 9,2	97	+ 0,5	87	+ 1,8
1978 .....	96	+ 1,8	97	+ 1,8	96	+ 1,8	96	+ 0,9	103	+ 3,7	97	+ 0,9	89	+ 1,8	95	+ 6,7	100	+ 3,3	93	+ 7,1
1979 .....	101	+ 5,4	101	+ 4,5	100	+ 4,5	100	+ 4,4	107	+ 3,6	100	+ 2,8	95	+ 6,1	102	+ 6,3	103	+ 3,3	99	+ 6,6
1980 .....	100	- 0,8	100	- 1,3	100	0,0	100	0,0	100	- 6,5	100	0,0	100	+ 5,2	100	- 1,5	100	- 3,4	100	+ 1,0
1981 .....	98	- 2,1	97	- 2,8	99	- 1,5	99	- 1,0	96	- 3,7	98	- 2,0	98	- 2,2	101	+ 1,4	93	- 6,8	99	- 0,7
1982 .....	96	- 1,6	97	- 0,2	96	- 2,9	97	- 2,0	98	+ 1,9	96	- 3,2	95	- 2,7	102	+ 0,7	90	- 3,6	95	- 4,4
1983 .....	97	+ 0,3	.	.	96	+ 0,7	98	+ 1,0	100	+ 2,3	97	+ 1,2	90	- 5,6	.	.	.	.	.	.
1981 4 <sup>e</sup> trimestre	99	+ 0,5	99	+ 2,3	98	+ 0,4	99	+ 0,3	98	+ 2,4	99	- 1,4	100	- 0,1	102	+ 4,5	95	- 0,2	100	+ 1,5
1982 1 <sup>er</sup> trimestre	98	+ 0,2	96	+ 0,5	98	- 0,6	98	- 1,5	97	+ 2,2	99	- 2,3	102	+ 1,1	101	+ 0,7	95	+ 4,5	99	+ 2,7
2 <sup>e</sup> trimestre	98	+ 0,2	98	+ 0,9	97	0,0	98	- 1,5	98	+ 2,9	96	- 1,7	99	- 0,7	102	+ 1,3	90	- 3,5	95	- 4,9
3 <sup>e</sup> trimestre	95	- 2,6	97	+ 0,2	94	- 3,5	96	- 3,0	99	+ 1,9	93	- 3,5	95	- 3,4	101	- 1,7	89	- 5,6	91	- 9,6
4 <sup>e</sup> trimestre	95	- 3,7	97	- 1,7	93	- 5,1	97	- 2,0	98	+ 0,3	94	- 5,3	94	- 6,1	103	+ 1,6	85	- 10,3	95	- 5,6
1983 1 <sup>er</sup> trimestre	96	- 2,0	97	+ 0,6	94	- 4,1	98	0,0	100	+ 2,7	97	- 2,0	95	- 7,5	108	+ 7,1	85	- 9,7	96	- 2,7
2 <sup>e</sup> trimestre	96	- 1,1	99	+ 1,1	96	- 1,0	98	0,0	100	+ 1,2	96	0,0	90	- 9,1	105	+ 2,4	89	- 1,6	95	+ 0,1
3 <sup>e</sup> trimestre	97	+ 1,6	102	+ 4,7	96	+ 1,8	98	+ 2,1	101	+ 2,2	95	+ 1,8	92	- 3,0	109	+ 7,6	90	+ 1,0	95	+ 3,7
4 <sup>e</sup> trimestre	98	+ 3,5	.	.	98	+ 6,1	98	+ 1,0	102	+ 3,4	99	+ 5,0	93	- 1,1	.	.	.	.	.	.
1982 Décembre ..	94	- 3,8	93	- 4,8	92	- 5,2	95	- 4,0	99	+ 2,5	96	- 5,0	94	- 5,3	103	- 1,0	76	- 15,9	94	- 6,5
1983 Janvier ....	96	- 2,1	97	- 3,1	93	- 4,1	97	0,0	100	+ 3,1	96	- 5,0	94	- 6,1	111	+ 14,4	84	- 10,5	96	- 2,2
Février ....	96	- 2,3	97	- 0,2	94	- 4,1	96	0,0	100	+ 3,4	98	0,0	96	- 8,6	107	+ 4,9	88	- 10,8	95	- 3,9
Mars .....	96	- 1,9	96	+ 5,6	95	- 3,1	96	0,0	99	+ 1,6	96	- 1,0	94	- 7,9	107	+ 2,9	84	- 7,7	96	- 2,0
Avril .....	95	- 3,0	98	0,0	95	- 3,1	96	- 1,0	100	+ 1,5	96	- 2,0	89	- 11,9	104	+ 1,0	94	+ 4,2	96	+ 0,2
Mai .....	97	- 1,5	96	- 2,7	95	- 2,1	99	+ 2,1	100	+ 1,3	98	+ 2,1	92	- 8,6	104	+ 2,0	88	- 2,5	92	- 3,6
Juin .....	96	+ 0,2	103	+ 6,1	98	+ 2,1	97	0,0	99	+ 0,9	94	0,0	89	- 6,8	107	+ 4,9	85	- 6,3	96	+ 4,0
Juillet .....	97	+ 0,9	103	+ 3,9	95	+ 1,1	99	+ 4,2	101	+ 2,7	97	+ 1,0	92	- 6,2	112	+ 8,7	93	+ 4,1	93	+ 2,1
Août .....	97	+ 2,0	103	+ 7,6	96	+ 1,1	99	+ 4,2	101	+ 1,8	94	+ 3,3	90	0,0	108	+ 8,0	84	- 4,9	96	+ 10,0
Septembre ..	97	+ 1,8	101	+ 2,9	97	+ 3,2	97	+ 2,1	102	+ 2,3	94	+ 1,1	93	- 2,4	109	+ 6,9	92	+ 3,7	95	- 0,3
Octobre ...	97	+ 1,9	104	+ 2,3	97	+ 4,3	96	0,0	101	+ 2,5	96	+ 3,2	91	- 1,4	108	+ 3,8	99	+ 4,2	96	+ 1,2
Novembre ...	99	+ 4,3	103	+ 7,1	99	+ 6,5	99	+ 2,1	101	+ 4,4	98	+ 5,4	97	+ 1,1	110	+ 6,8	.	.	.	.
Décembre ..	98	+ 4,1	.	.	99	+ 7,6	99	+ 4,2	103	+ 3,4	102	+ 6,3	91	- 3,2	.	.	.	.	.	.

<sup>1</sup> Belgique, République Fédérale d'Allemagne, France, Royaume-Uni, Italie, Pays-Bas, Irlande, Grand-Duché de Luxembourg et Grèce. Le Danemark n'établit pas d'indice de la production industrielle.

<sup>2</sup> Y compris Berlin-Ouest.

<sup>3</sup> Pourcentage de variation par rapport à l'indice de l'année précédente, ou la période correspondante de l'année précédente.

Références bibliographiques : *Annuaire statistique de la Belgique*. — *Bulletin de Statistique de l'I.N.S.* — *Statistiques Economiques belges 1960-1970*. — *Service de Conjoncture (IRES)*. — *L'Echo de la Bourse*. — *La Construction*. — *Principaux indicateurs économiques (OCDE)*.

## V. — SERVICES

### 1. — TRANSPORTS

#### a. — Activités de la S.N.C.B. et de la SABENA

Sources : S.N.C.B. et SABENA.

Moyennes mensuelles ou mois	S.N.C.B.					SABENA	
	Trafic voyageurs		Trafic marchandises (wagons complets)			Trafic payant aérien régulier	
	Voyageurs-km	Tonnes-km productives <sup>1</sup>	Tonnage total	dont :		Passagers-km	Tonnes-km
				combustibles et huiles minérales	minerais		
(millions)		(milliers de tonnes)			(millions)		
1976 .....	—	554	4.936	1.318	1.219	324,4	56,3
1977 .....	—	541	4.861	1.355	1.005	337,4	59,4
1978 .....	595	593	5.266	1.362	1.132	374,8	65,9
1979 .....	580	711	6.157	1.597	1.327	401,7	70,0
1980 .....	580	667	5.922	1.607	1.230	404,3	70,0
1981 .....	590	628	5.803	1.617	1.190	433,5	76,8
1982 .....	573	566	5.200	1.541	949	440,4	80,6
1983 .....*	553	572	5.260	1.485	877	441,4	81,6
1981 4 <sup>e</sup> trimestre .....	607	691	6.405	1.821	1.223	387,5	77,4
1982 1 <sup>er</sup> trimestre .....	583	579	5.239	1.681	874	366,8	75,8
2 <sup>e</sup> trimestre .....	578	641	5.919	1.680	1.210	454,1	81,8
3 <sup>e</sup> trimestre .....	561	512	4.587	1.305	896	545,4	86,9
4 <sup>e</sup> trimestre .....	570	533	5.055	1.494	816	395,4	77,9
1983 1 <sup>er</sup> trimestre .....	561	537	5.150	1.562	781	371,0	72,9
2 <sup>e</sup> trimestre .....	580	602	5.561	1.475	981	447,1	82,1
3 <sup>e</sup> trimestre .....	511	460	4.190	1.169	712	560,5	91,7
4 <sup>e</sup> trimestre .....	557	689	6.140	1.734	1.034	386,8	79,9
1983 Janvier .....	567	487	4.798	1.436	795	391,3	72,5
Février .....	546	503	4.688	1.444	686	306,2	65,9
Mars .....	571	620	5.965	1.806	863	415,6	80,2
Avril .....	588	600	5.615	1.531	940	425,5	79,0
Mai .....	577	581	5.352	1.406	941	425,4	80,3
Juin .....	576	626	5.715	1.489	1.061	490,4	87,1
Juillet .....	520	502	4.564	1.249	824	594,4	93,6
Août .....	558	500	4.605	1.303	768	570,9	91,1
Septembre .....	455	377	3.402	956	544	516,1	90,4
Octobre .....	576	698	6.176	1.709	1.128	452,7	85,7
Novembre .....	551	675	6.109	1.704	1.016	355,2	78,1
Décembre .....	545	694	6.136	1.788	957	352,6	75,8
1984 Janvier .....						382,1	76,5

<sup>1</sup> Les tonnes-km productives sont relatives aux transports commerciaux (à l'exclusion des transports en service) : c'est la somme des produits du poids de chaque expédition par le parcours pour lequel elle a été taxée.

V - 1b. — Navigation maritime

V - 1c. —  
Navigation  
intérieure

Sources : *Stad Antwerpen - Havenbedrijf* [col. (1)], *Stad Gent - Havendienst* [col. (4)], *Maatschappij van de Brugse Zeevaartinrichtingen N.V.* [col. (7)], I.N.S. (autres colonnes).

Source : I.N.S.

Moyennes mensuelles ou mois	Port d'Anvers			Port de Gand			Ports de Bruges et Zeebrugge			Ensemble des trafics <sup>2</sup>	
	Capacité des navires entrés <sup>1</sup>	Marchandises (milliers de tonnes métriques)		Capacité des navires entrés <sup>1</sup>	Marchandises (milliers de tonnes métriques)		Capacité des navires entrés <sup>1</sup>	Marchandises (milliers de tonnes métriques)		(milliers de tonnes mé- triques)	(millions de tonnes-km)
		Entrées	Sorties		Entrées	Sorties		Entrées	Sorties		
	(1)	(2)	(3)	(4)	(5)	(6)	(7)	(8)	(9)	(1)	(2)
1975 .....	5.082	2.612	2.299	657	729	427	1.963	579	118	6.978	427
1976 .....	5.528	3.225	2.222	772	807	373	1.944	636	129	8.356	506
1977 .....	5.686	3.107	2.729	737	927	300	2.090	651	126	8.410	480
1978 .....	8.157	3.027	2.677	1.083	1.001	245	3.500	698	136	8.354	495
1979 .....	8.628	3.440	2.663	1.273	1.184	297	3.764	745	149	8.450	492
1980 .....	8.558	3.603	3.003	1.310	1.205	282	4.017	815	164	8.411	488
1981 .....	8.718	3.479	3.024	1.392	1.234	274	3.781	635	174	8.100	454
1982 .....	* 9.390	* 3.893	* 2.796	* 1.560	* 1.502	* 279		* 355	* 156	7.549	417
1981 3 <sup>e</sup> trimestre ..	8.583	3.300	3.165	1.400	1.230	297	4.024	546	170	7.888	435
4 <sup>e</sup> trimestre ..	9.009	3.554	3.069	1.518	1.346	272	3.527	613	176	8.155	468
1982 1 <sup>er</sup> trimestre ..	9.222	3.573	2.632	1.570	1.606	304	3.252	351	141	6.761	388
2 <sup>e</sup> trimestre ..	10.308	4.391	2.858	1.665	1.463	285	3.310	448	147	8.414	446
3 <sup>e</sup> trimestre ..	9.167	4.049	2.777	1.502	1.375	236	3.196	322	128	7.467	406
4 <sup>e</sup> trimestre ..	8.862	3.560	2.917	1.505	1.565	292		300	207	7.554	428
1983 1 <sup>er</sup> trimestre ..	8.878	3.547	2.687		1.187	158		262	163	6.904	398
2 <sup>e</sup> trimestre ..	9.280	3.785	2.796		1.353	291		390	164	7.646	425
3 <sup>e</sup> trimestre ..	8.464									7.706	389
1982 Novembre ....	8.779	3.690	2.925	1.384	2.162	297		262	230	6.941	413
Décembre ....	8.764	3.387	2.684	1.482	1.565	296		286	160	8.093	439
1983 Janvier .....	8.661	3.141	2.844		1.518	171		303	205	6.756	376
Février .....	8.613	3.341	2.056		947	149		209	140	6.190	371
Mars .....	9.359	4.160	3.162		1.095	155		273	143	7.765	447
Avril .....	9.780	3.431	2.486		1.068	239		389	185	7.723	422
Mai .....	8.925	3.553	3.013		1.507	284		340	158	6.691	401
Juin .....	9.134	4.371	2.890		1.484	350		442	148	8.524	453
Juillet .....	9.653	3.251	1.727		982	464		347	168	7.429	371
Août .....	8.905	3.878	2.902		1.595	311		226	90	7.928	417
Septembre ....	6.835									7.760	380
Octobre .....										8.403	422
Novembre ....										7.656	429

<sup>1</sup> Jusqu'en 1977, milliers de tonnes de jauge nettes suivant la méthode de mesure belge; à partir de 1978, milliers de tonnes de jauge brutes.

<sup>2</sup> Trafic intérieur, importations, exportations et transit.

## V - 2. — TOURISME

### Nuits passées par les touristes en Belgique<sup>1</sup>

(milliers)

Source : I.N.S.

Moyennes mensuelles ou mois	Total	dont pays de résidence habituelle					
		Belgique	France	Pays-Bas	Royaume-Uni	République Fédérale d'Allemagne	Etats-Unis d'Amérique
1975 .....	2.458	1.788	91	173	107	120	42
1976 .....	2.484	1.824	88	182	99	117	43
1977 .....	2.434	1.799	82	170	85	118	46
1978 .....	2.073	1.536	55	153	79	94	38
1979 .....	2.114	1.545	57	164	82	93	43
1980 .....	2.158	1.560	73	159	93	99	41
1981 .....	2.235	1.635	74	160	93	97	41
1982 .....	2.498	1.785	84	232	97	110	47
1981 3 <sup>e</sup> trimestre .....	4.915	3.869	98	392	149	170	52
4 <sup>e</sup> trimestre .....	667	358	38	44	48	43	34
1982 1 <sup>er</sup> trimestre .....	493	234	35	36	34	37	29
2 <sup>e</sup> trimestre .....	2.142	1.512	80	137	112	113	50
3 <sup>e</sup> trimestre .....	5.525	4.318	104	496	131	205	66
4 <sup>e</sup> trimestre .....	786	393	41	114	49	42	36
1983 1 <sup>er</sup> trimestre .....	582	266	32	98	35	34	27
2 <sup>e</sup> trimestre .....	2.207	1.478	68	210	134	117	56
3 <sup>e</sup> trimestre .....	5.770	4.456	90	547	183	207	73
1982 Octobre .....	893	382	52	141	79	61	52
Novembre .....	711	354	41	93	38	37	30
Décembre .....	754	442	31	109	31	29	25
1983 Janvier .....	475	205	27	88	24	27	24
Février .....	588	279	33	102	33	33	23
Mars .....	682	315	36	103	49	42	34
Avril .....	1.693	1.130	67	134	117	78	44
Mai .....	2.379	1.585	79	241	138	121	58
Juin .....	2.548	1.718	57	254	148	153	67
Juillet .....	8.380	6.655	89	883	196	259	85
Août .....	6.752	5.285	121	562	213	243	71
Septembre .....	2.178	1.428	59	196	139	118	63
Octobre .....	1.011	426	45	174	98	39	60

<sup>1</sup> Y compris les nuitées de camping.

### V - 3. — COMMERCE INTERIEUR

#### a. — Ventes du commerce de détail

Indices 1975 = 100

Source : I.N.S.

Moyennes mensuelles ou mois	Par formes de distribution				Par catégories de produits				Ensemble	
	Petit commerce de détail <sup>1</sup>	Grands magasins et entreprises de commerce de détail à succursales <sup>2</sup>	Coopératives de consommation	Supermarchés <sup>3</sup>	Alimentation <sup>4</sup>	Textiles et habillement <sup>5</sup>	Articles d'ameublement et de ménage	Autres articles	Valeur	Quantité <sup>6</sup>
Coefficient de pondération en % de l'indice général en 1981, 1982 et 1983 .....	—	—	—	—	37,5	14,9	16,6	31,0	100,0	—
1976 .....	115	115	100	109	113	113	117	115	115	106
1977 .....	121	129	95	117	120	118	125	124	122	107
1978 .....	126	140	87	120	125	124	127	133	128	109
1979 .....	136	154	86	127	132	135	130	152	138	114
1980 .....	148	165	84	136	141	144	145	167	150	115
1981 .....	* 154	178	72	143	* 149	* 151	* 147	* 175	* 157	* 112
1982 .....	* 167	193	65	152	* 160	* 165	* 154	* 194	* 169	* 110
1983 .....	* 162	214	47	161	* 161	* 167	* 139	* 199	* 169	* 102
1981 4 <sup>e</sup> trimestre .....	* 168	203	74	159	* 161	* 182	* 165	* 184	* 173	* 118
1982 1 <sup>er</sup> trimestre .....	* 155	174	63	138	* 148	* 141	* 134	* 191	* 157	* 106
2 <sup>e</sup> trimestre .....	* 171	195	67	152	* 162	* 173	* 152	* 201	* 173	* 114
3 <sup>e</sup> trimestre .....	* 156	184	64	152	* 158	* 148	* 144	* 178	* 160	* 102
4 <sup>e</sup> trimestre .....	* 184	219	66	168	* 173	* 196	* 185	* 205	* 187	* 118
1983 1 <sup>er</sup> trimestre .....	* 155	198	52	145	* 155	* 149	* 127	* 197	* 160	* 100
2 <sup>e</sup> trimestre .....	* 163	214	46	158	* 160	* 174	* 136	* 202	* 169	* 104
3 <sup>e</sup> trimestre .....	* 155	208	46	163	* 160	* 154	* 139	* 188	* 163	* 97
4 <sup>e</sup> trimestre .....	* 173	234	45	177	* 170	* 192	* 157	* 208	* 182	* 107
1982 Décembre .....	* 218	255	74	193	* 198	* 222	* 249	* 237	* 221	* 139
1983 Janvier .....	* 150	191	58	142	* 152	* 164	* 117	* 180	* 155	* 97
Février .....	* 147	186	48	139	* 149	* 123	* 123	* 189	* 152	* 94
Mars .....	* 169	217	51	155	* 162	* 160	* 141	* 222	* 175	* 108
Avril .....	* 160	217	47	158	* 158	* 181	* 123	* 202	* 167	* 104
Mai .....	* 161	205	44	153	* 157	* 168	* 136	* 197	* 166	* 102
Juin .....	* 168	220	46	162	* 165	* 174	* 148	* 206	* 175	* 106
Juillet .....	* 142	209	51	169	* 157	* 159	* 121	* 164	* 153	* 92
Août .....	* 155	200	46	160	* 161	* 133	* 141	* 190	* 161	* 96
Septembre .....	* 169	215	42	159	* 162	* 168	* 154	* 210	* 175	* 103
Octobre .....	* 162	224	44	164	* 159	* 189	* 134	* 200	* 171	* 101
Novembre .....	* 160	205	43	164	* 156	* 177	* 135	* 194	* 166	* 97
Décembre .....	* 198	274	47	204	* 195	* 211	* 202	* 231	* 209	* 122

<sup>1</sup> Indices calculés sur base des données d'un sondage.

<sup>2</sup> Grand magasins à rayons multiples et entreprises de commerce de détail à succursales possédant au moins cinq établissements.

<sup>3</sup> Petites et moyennes entreprises de supermarchés, à libre service complet ou partiel.

<sup>4</sup> Y compris le tabac, mais uniquement pour le petit commerce de détail.

<sup>5</sup> Y compris les textiles d'ameublement.

<sup>6</sup> Indice de valeur déflaté par l'indice général des prix à la consommation dont on a éliminé les services et les loyers.

### V - 3b. — Ventes à tempérament

#### 1° — Résultats généraux

Source : I.N.S.

	Contrats en cours à fin de semestre (milliers)				Crédits en cours à fin de semestre (milliards de francs)				Crédits accordés au cours du semestre (milliards de francs)			
	Total	Financement par			Total	Financement par			Total	Financement par		
		vendeurs	banques	autres <sup>1</sup>		vendeurs	banques	autres <sup>1</sup>		vendeurs	banques	autres <sup>1</sup>
1980 2 <sup>e</sup> semestre .....	1.491	768	310	413	74,7	9,2	36,9	28,6	19,4	3,2	8,5	7,7
1981 1 <sup>er</sup> semestre .....	1.586	890	310	386	72,6	8,5	36,9	27,2	20,8	3,4	9,3	8,1
2 <sup>e</sup> semestre .....	1.545	872	306	367	69,0	7,6	35,1	26,3	17,5	3,1	8,0	6,4
1982 1 <sup>er</sup> semestre .....	1.397	755	309	333	69,3	6,8	36,7	25,8	22,0	3,0	10,8	8,2
2 <sup>e</sup> semestre .....	1.261	638	310	313	67,6	6,2	36,1	25,3	17,8	2,5	9,1	6,2
1983 1 <sup>er</sup> semestre .....	1.366	758	318	290	73,6	6,3	39,4	27,9				

#### 2° — Retards de paiement

	Débiteurs en retard de payer 3 termes échus et plus au cours du semestre (milliers)				Créances dues par les débiteurs visés dans les colonnes précédentes (milliards de francs)			
	Total	Financement par			Total	Financement par		
		vendeurs	banques	autres <sup>1</sup>		vendeurs	banques	autres <sup>1</sup>
1980 2 <sup>e</sup> semestre .....	66	46	5	15	1,3	0,2	0,5	0,6
1981 1 <sup>er</sup> semestre .....	66	47	7	12	1,6	0,3	0,8	0,5
2 <sup>e</sup> semestre .....	64	47	6	11	1,4	0,3	0,6	0,5
1982 1 <sup>er</sup> semestre .....	65	50	6	9	1,4	0,3	0,6	0,5
2 <sup>e</sup> semestre .....	75	59	6	10	1,4	0,3	0,5	0,6
1983 1 <sup>er</sup> semestre .....	73	61	6	6	1,3	0,4	0,5	0,4

#### 3° — Répartition des crédits accordés au cours du semestre, par nature des marchandises

	Total	Camions, camionnettes, autobus, matériel de transport lourd		Matériel et tracteurs agricoles, bétail	Autos pour transport de personnes, exceptés autobus		Motos, scooters, vélomoteurs, bicyclettes	Textiles, fourrures, vêtements	Livres	Autre équipement professionnel	Autres articles à usage personnel	Divers <sup>2</sup>
		neufs	usagés		neuves	usagées						
Contrats (milliers)												
1980 2 <sup>e</sup> semestre .....	630	3	1	1	65	12	5	97	100	5	322	19
1981 1 <sup>er</sup> semestre .....	730	3	1	1	73	12	8	94	132	5	385	16
2 <sup>e</sup> semestre .....	762	3	1	1	52	10	5	136	139	4	397	14
1982 1 <sup>er</sup> semestre .....	753	3	1	1	73	13	7	143	139	5	355	13
2 <sup>e</sup> semestre .....	578	3	1	1	48	11	5	126	115	5	248	15
1983 1 <sup>er</sup> semestre .....	751	3	1	0	69	14	7	169	124	5	346	13
Crédits accordés (milliards de francs)												
1980 2 <sup>e</sup> semestre .....	19,4	1,3	0,2	0,3	10,5	1,0	0,2	0,2	0,4	1,4	3,2	0,7
1981 1 <sup>er</sup> semestre .....	20,8	1,3	0,3	0,2	12,0	1,1	0,2	0,1	0,5	1,2	3,2	0,7
2 <sup>e</sup> semestre .....	17,5	1,1	0,2	0,2	8,8	1,0	0,2	0,2	0,6	1,3	3,2	0,7
1982 1 <sup>er</sup> semestre .....	22,0	1,3	0,3	0,3	13,0	1,2	0,2	0,2	0,7	1,4	2,8	0,6
2 <sup>e</sup> semestre .....	17,8	1,2	0,2	0,2	9,3	1,2	0,2	0,2	0,6	1,3	2,8	0,6
1983 1 <sup>er</sup> semestre .....	23,4	1,6	0,3	0,2	13,6	1,5	0,2	0,2	0,7	1,5	2,9	0,7

<sup>1</sup> Organismes de financement et particuliers.

<sup>2</sup> Y compris les services (voyages, réparations de véhicules à moteur, chauffage central, etc.).

V - 4. — CHAMBRES DE COMPENSATION

Moyennes mensuelles ou mois	Nombre de chambres (fin de période)	Opérations compensées									
		Bruxelles						Province		Total général	
		Argent au jour le jour		Autres opérations <sup>1</sup>		Total		Milliers de pièces	Milliards de francs	Milliers de pièces	Milliards de francs
		Milliers de pièces	Milliards de francs	Milliers de pièces	Milliards de francs	Milliers de pièces	Milliards de francs				
1976 .....	32	1	* 254	10.405	2.933	10.406	* 3.187	2.896	398	13.302	* 3.585
1977 .....	30	2	289	12.429	3.859	12.431	4.148	2.625	422	15.056	4.570
1978 .....	26	2	286	14.102	3.939	14.104	4.225	2.361	437	16.465	4.662
1979 .....	26	1	312	16.235	4.550	16.236	4.862	2.118	476	18.354	5.338
1980 .....	26	2	318	18.772	5.319	18.774	5.637	2.035	533	20.809	6.170
1981 .....	26	2	341	21.271	6.392	21.273	6.733	1.945	520	23.218	7.253
1982 .....	26	2	337	23.715	7.455	23.717	7.792	1.717	573	25.434	8.365
1983 .....	24	2	338	26.531	7.678	26.533	8.016	1.408	610	27.941	8.626
1981 4 <sup>e</sup> trimestre .....	26	2	314	23.144	6.891	23.146	7.205	1.910	539	25.056	7.744
1982 1 <sup>er</sup> trimestre .....	26	2	349	22.495	7.477	22.497	7.826	1.794	551	24.291	8.377
2 <sup>e</sup> trimestre .....	24	2	322	23.609	7.133	23.611	7.455	1.867	581	25.478	8.036
3 <sup>e</sup> trimestre .....	24	2	346	23.011	7.908	23.013	8.254	1.589	560	24.602	8.814
4 <sup>e</sup> trimestre .....	24	2	332	25.746	7.300	25.748	7.632	1.617	598	27.365	8.230
1983 1 <sup>er</sup> trimestre .....	24	2	323	24.910	8.213	24.912	8.536	1.430	598	26.342	9.134
2 <sup>e</sup> trimestre .....	24	1	325	26.617	7.975	26.618	8.300	1.471	610	28.089	8.910
3 <sup>e</sup> trimestre .....	24	2	368	25.153	6.810	25.155	7.178	1.292	587	26.447	7.765
4 <sup>e</sup> trimestre .....	24	2	334	29.445	7.714	29.447	8.048	1.439	645	30.886	8.693
1983 Février .....	24	2	291	23.110	7.931	23.112	8.222	1.301	559	24.413	8.781
Mars .....	24	2	366	27.502	8.725	27.504	9.091	1.545	641	29.049	9.732
Avril .....	24	1	283	24.482	7.704	24.483	7.987	1.426	544	25.909	8.531
Mai .....	24	1	306	27.082	7.398	27.083	7.704	1.423	595	28.506	8.299
Juin .....	24	2	386	28.287	8.823	28.289	9.209	1.564	692	29.853	9.901
Juillet .....	24	1	323	24.446	6.737	24.447	7.060	1.340	585	25.787	7.645
Août .....	24	2	330	26.203	6.420	26.205	6.750	1.354	587	27.559	7.337
Septembre .....	24	2	452	24.813	7.271	24.815	7.723	1.181	589	25.996	8.312
Octobre .....	24	2	328	28.968	7.660	28.970	7.988	1.536	602	30.506	8.590
Novembre .....	24	1	320	27.970	6.768	27.971	7.088	1.317	582	29.288	7.670
Décembre .....	24	2	355	31.397	8.714	31.399	9.069	1.466	750	32.865	9.819
1984 Janvier .....	24	2	301	29.837	9.266	29.839	9.567	1.376	659	31.215	10.226
Février .....	24	2	397	27.971	8.870	27.973	9.267	1.280	679	29.253	9.946

<sup>1</sup> Titres, effets publics, coupons, virements, chèques, traites, promesses, quittances, opérations sur l'étranger, etc..

Références bibliographiques : *Annuaire statistique de la Belgique*. — *Bulletin de Statistique de l'I.N.S.* — *Statistiques économiques belges 1960-1970*. — *Annuaire statistique de la S.N.C.B.* — *Statistique mensuelle du trafic international des ports (I.N.S.)*. — *Les Transports maritimes, Etude Annuelle (O.C.D.E.)*.

## VI. — REVENUS

### 1. — REMUNERATIONS DES TRAVAILLEURS (hommes et femmes)

Indices 1975 = 100

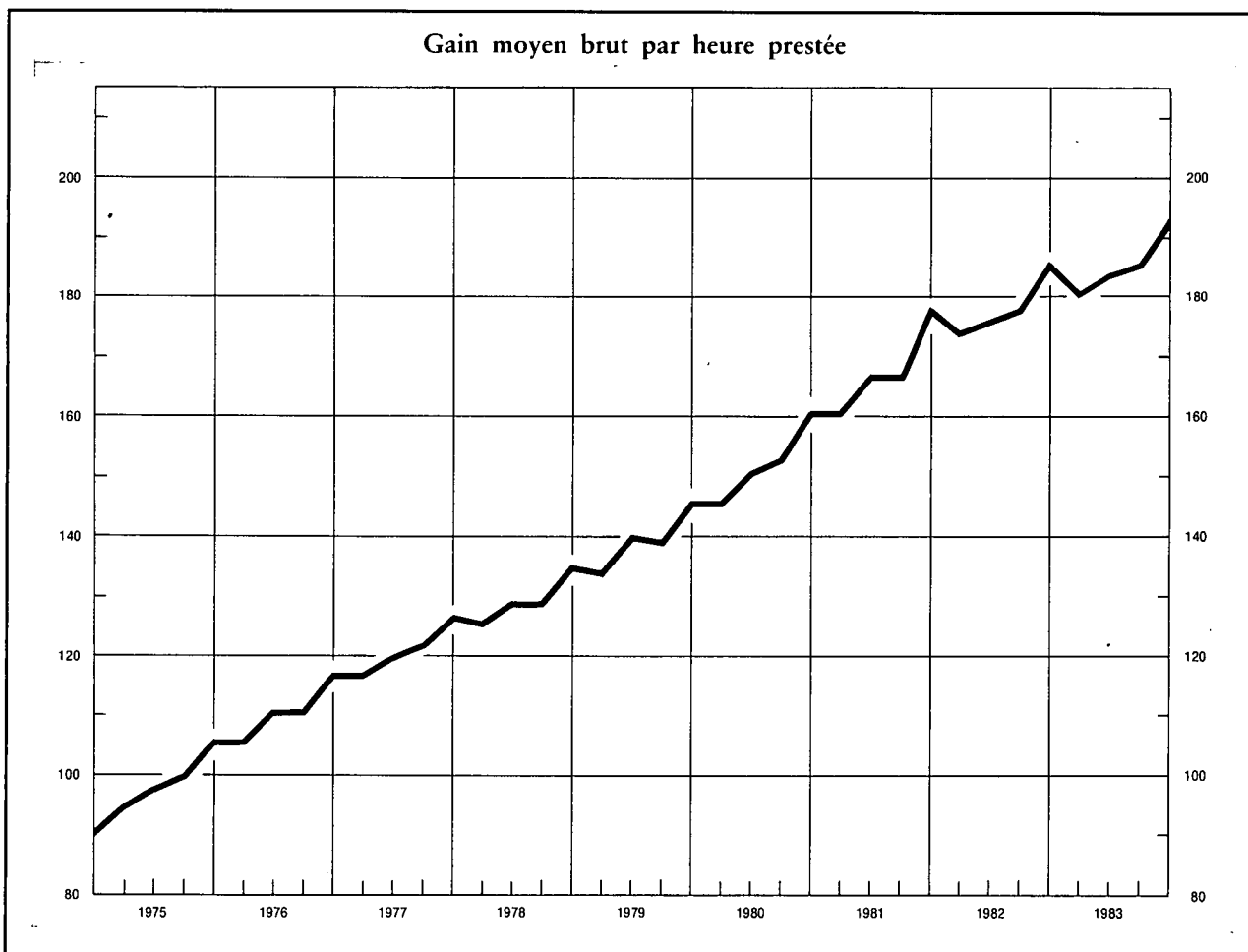

	Rémunérations des ouvriers dans l'industrie <sup>1</sup>				Salaires conventionnels <sup>4</sup>			
	Gain moyen brut par heure prestée	Salaire horaire type <sup>2</sup>		Salaire-coût horaire <sup>3</sup>	Ouvriers		Employés	
		ouvrier qualifié	ouvrier non qualifié		indice général	dont : Industries manufacturières	indice général	dont : Industries manufacturières
Sources :	B.N.B.			I.R.E.S.	Ministère de l'Emploi et du Travail			
1976 .....	111	112	112	110	113,5	112,6	112,1	110,7
1977 .....	121	122	122	121	124,7	123,1	121,5	119,5
1978 .....	130	129	131	130	132,7	130,1	129,1	125,9
1979 .....	140	139	140	140	141,6	138,4	136,5	132,6
1980 .....	153	152	153	153	153,8	150,6	146,9	142,8
1981 .....	168	164	168	165	167,5	163,8	158,3	153,3
1982 .....	179	175	180	171	179,6	176,1	168,9	164,4
1983 .....	* 186	* 183	* 189	* 186	190,1	186,6	178,2	174,0
1981 Décembre .....	178	169	173	170	173,4	169,8	163,7	158,7
1982 Mars .....	174	172	176	167	176,1	172,4	165,1	160,6
Juin .....	176	173	178	169	177,4	174,0	167,2	162,7
Septembre .....	178	176	181	170	180,8	177,5	170,2	165,6
Décembre .....	186	178	184	178	183,9	180,5	173,2	168,5
1983 Mars .....	* 181	180	186	* 180	186,9	183,5	175,8	171,4
Juin .....	* 184	* 182	* 188	* 184	188,5	184,9	176,5	172,2
Septembre .....	* 186	* 183	* 189	* 186	190,8	187,3	178,7	174,6
Décembre .....	* 193	* 186	* 193	* 192	194,0	190,8	181,7	177,8

<sup>1</sup> Données annuelles : moyenne des mois de mars, juin, septembre et décembre. Pour convertir les indices base 1975 = 100 en indices base 1970 = 100, il suffit de multiplier les chiffres actuels par les coefficients suivants : gain moyen brut par heure prestée : 2,161 ; salaire horaire type — ouvrier qualifié : 2,048 — ouvrier non qualifié : 2,144 ; salaire-coût horaire : 2,230.

<sup>2</sup> Non compris les ouvriers du transport.

<sup>3</sup> Cet indice, qui n'englobe pas les charbonnages, donne le salaire-coût horaire de la main-d'œuvre, y compris les charges sociales légales supportées par l'employeur et non pas le coût par unité produite.

<sup>4</sup> Données trimestrielles : fin de période ; données annuelles : moyenne des données à fin de trimestre. Le salaire conventionnel des ouvriers étant horaire et celui des employés étant mensuel, une réduction conventionnelle de la durée du travail entraîne une hausse du premier, mais non du second. Il y a lieu de tenir compte de cette différence dans toute comparaison des évolutions respectives de ces indices.



## VI - 2. — REMUNERATIONS MOYENNES BRUTES DES TRAVAILLEURS DANS L'INDUSTRIE

(Hommes et femmes)

Source : I.N.S.

Groupes et branches d'industrie	1981	1981	1982	1982	1983	1981	1981	1982	1982	1983
	avril	octobre	avril	octobre	avril	avril	octobre	avril	octobre	avril
	Gains horaires des ouvriers (francs par heure)					Traitements mensuels des employés (milliers de francs par mois)				
<i>Ensemble de l'industrie</i> .....	236	245	253	259	267	59,6	61,4	63,5	64,5	65,7
<i>Industrie extractive</i> .....	269	277	283	289	297	70,1	67,7	70,4	68,4	66,2
<i>Bâtiment et génie civil</i> .....	246	250	259	263	270	57,0	59,3	61,1	61,7	61,9
<i>Industrie manufacturière</i> .....	233	243	251	257	265	59,1	61,2	63,2	64,4	66,0
dont :										
Fabrication d'ouvrages en métaux (à l'exclusion des machines et du matériel de transport) .....	241	251	258			57,5	60,0	61,7		
Construction de machines et de matériel mécanique .....	245	255	261			57,5	60,3	62,2		
Construction électrique et électronique ....	239	249	255			61,1	63,3	65,0		
Construction d'automobiles et pièces détachées .....	249	259	264			57,5	60,1	62,3		
Construction d'autre matériel de transport .	247	261	266			60,4	63,2	65,9		
Fabrication d'instruments de précision, d'optique et similaires .....	215	231	231			56,1	56,9	58,8		
Métallurgie de base .....	288	302	309			70,6	73,1	74,6		
Industrie chimique .....	275	283	296			66,2	69,2	72,1		
Industrie des produits alimentaires, des boissons et du tabac .....	222	232	238			54,1	56,7	58,2		
Industrie textile .....	192	205	212			51,4	53,5	55,0		
Industrie des produits minéraux non métalliques .....	244	252	260			61,9	63,7	65,9		
Industrie du bois .....	219	224	231			48,7	49,9	51,3		
Industrie des chaussures et de l'habillement .	172	177	185			41,3	42,7	44,2		
Industrie du papier, imprimerie et édition .	248	255	267			56,3	58,3	60,7		
Raffineries de pétrole .....	383	395	412			92,6	93,2	100,3		
Production et distribution d'énergie électrique, de gaz, de vapeur et d'eau chaude	—	—	—			70,4	72,4	76,1		

## VII. — INDICES DE PRIX

### 1. — MATIERES PREMIERES <sup>1</sup>

Indices 1975 = 100

Source : Institut für Wirtschaftsforschung, Hamburg.

Moyennes journalières	Indice général	Indice général à l'exception des matières énergétiques	Matières alimentaires				Matières industrielles				Matières énergétiques		
			Total	Céréales	Graines oléagineuses, huile	Produits alimentaires et sucre	Total	Matières végétales	Métaux non-ferreux	Minerai de fer, ferraille	Total	Charbon	Pétrole brut
Coefficient de pondération	100,0	36,8	15,9	4,7	2,9	8,3	20,9	10,1	6,1	4,7	63,2	5,5	57,7
1976 .....	107,4	109,5	108,3	90,5	103,1	120,0	110,5	115,2	113,1	97,0	106,2	97,8	107,0
1977 .....	117,3	120,3	134,0	75,3	127,1	169,2	109,8	113,8	116,5	92,4	115,6	103,4	116,7
1978 .....	116,1	113,5	117,4	81,8	125,9	134,3	110,5	111,9	121,7	92,7	117,7	113,8	118,1
1979 .....	152,7	138,5	130,3	97,3	138,9	145,6	144,7	142,8	169,6	116,2	161,1	121,0	164,9
1980 .....	226,0	157,5	150,4	111,6	130,4	179,2	162,9	164,3	185,5	130,4	265,9	139,4	277,9
1981 .....	240,7	135,6	126,1	112,1	129,2	132,5	142,7	146,4	156,3	117,0	302,1	145,5	316,9
1982 .....	228,6	117,6	106,1	90,7	106,0	114,7	126,4	127,1	134,9	113,9	293,4	142,2	307,7
1983 .....	209,3	122,8	116,8	102,0	122,5	123,1	127,4	125,5	145,0	108,3	259,8	124,9	272,5
1981 4 <sup>e</sup> trimestre .....	240,5	126,8	114,9	101,8	116,7	121,7	135,8	135,0	151,6	116,9	306,9	150,0	321,8
1982 1 <sup>er</sup> trimestre .....	235,0	124,8	114,7	96,7	112,3	125,7	132,4	134,3	145,3	111,6	299,4	149,9	313,6
2 <sup>e</sup> trimestre .....	228,8	120,8	107,3	95,2	114,2	111,6	131,0	135,9	132,9	118,1	291,9	145,6	305,8
3 <sup>e</sup> trimestre .....	225,8	113,8	100,7	87,2	101,4	108,0	123,8	123,7	131,4	114,1	291,3	138,6	305,8
4 <sup>e</sup> trimestre .....	224,6	111,0	101,6	83,6	96,0	113,5	118,2	114,3	129,5	111,7	291,0	134,8	305,8
1983 1 <sup>er</sup> trimestre .....	221,7	114,9	105,2	92,0	99,7	114,5	122,3	116,1	139,8	112,8	284,0	129,5	298,7
2 <sup>e</sup> trimestre .....	203,7	121,4	112,7	100,3	108,1	121,3	128,1	124,4	150,4	106,8	251,7	124,5	263,8
3 <sup>e</sup> trimestre .....	205,6	126,8	122,3	107,9	136,0	125,4	130,2	130,7	149,1	104,6	251,7	123,3	263,8
4 <sup>e</sup> trimestre .....	206,0	128,0	126,9	107,7	146,2	130,9	128,8	130,9	140,7	108,8	251,6	122,4	263,8
1983 Février .....	225,8	115,3	106,0	92,6	100,0	115,6	122,4	115,4	141,2	112,7	290,3	128,0	305,8
Mars .....	214,1	116,4	105,7	95,1	100,3	113,5	124,6	118,5	142,8	113,7	271,1	128,7	284,6
Avril .....	203,1	119,4	109,4	100,4	108,4	114,8	127,0	122,7	148,3	108,4	252,0	127,6	263,8
Mai .....	204,0	122,2	113,6	100,4	109,0	122,6	128,8	124,6	152,5	106,9	251,7	124,2	263,8
Juin .....	204,0	122,7	115,2	100,1	106,9	126,6	128,4	125,8	150,4	105,1	251,5	121,6	263,8
Juillet .....	204,8	124,2	116,3	102,1	111,3	125,9	130,3	130,3	150,4	103,8	251,8	124,9	263,8
Août .....	205,8	127,4	124,0	110,5	140,2	125,8	129,9	130,3	149,3	103,7	251,6	122,5	263,8
Septembre .....	206,3	128,8	126,6	111,1	156,5	124,6	130,5	131,5	147,5	106,4	251,6	122,6	263,8
Octobre .....	206,5	128,9	127,1	109,5	149,5	129,0	130,2	131,6	142,9	110,6	251,8	124,5	263,8
Novembre .....	205,9	127,7	127,0	108,2	147,4	130,4	128,3	131,0	139,3	107,9	251,5	122,2	263,8
Décembre .....	205,7	127,4	126,7	105,5	141,7	133,3	127,9	130,0	139,8	107,9	251,4	120,5	263,8
1984 Janvier .....	206,1	128,7	128,4	105,8	145,0	135,1	128,9	129,6	140,3	112,4	251,3	119,2	263,8
Février .....	206,3	128,8	126,1	102,7	145,0	132,5	130,9	131,0	142,0	116,3	251,5	121,7	263,8

<sup>1</sup> Indices calculés sur base des prix exprimés en dollars des Etats-Unis.

## VII - 2. — PRIX DE GROS EN BELGIQUE<sup>1</sup>

Indices 1975 = 100

Source : M.A.E.

Moyennes mensuelles ou mois	Indice général	Produits agricoles			Produits industriels										
		Indice général	Ani- maux	Végé- taux	Indice général	Matières premiè- res	Demi- produits	Produits finis	Indigè- nes	Importés	Miné- raux	Métaux et prod. métall.	Textiles	Chimi- ques	Maté- riaux de con- struction
Coefficient de pondé- ration <sup>2</sup> .....	100,0	20,0	9,6	10,4	80,0	21,5	23,7	34,8	56,5	20,0	14,1	19,3	15,5	8,1	9,6
1976 .....	107,1	113,8	106,9	120,6	105,5	107,2	106,3	103,8	104,8	106,0	102,0	102,5	108,8	104,5	109,8
1977 .....	109,7	119,0	110,6	127,6	107,5	107,8	107,7	107,1	107,7	104,8	102,5	103,3	112,5	104,6	117,2
1978 .....	107,6	110,7	109,4	111,8	106,9	106,2	105,7	108,0	108,2	102,1	99,8	103,7	111,1	104,1	120,9
1979 .....	114,4	118,6	111,5	125,6	113,3	115,6	112,0	112,8	112,4	115,3	112,7	110,3	113,5	107,1	124,6
1980 .....	121,0	120,7	113,7	127,6	121,0	123,5	122,2	118,8	120,0	125,8	128,6	112,6	119,3	121,1	129,6
1981 .....	130,9	133,5	125,1	141,9	130,2	135,8	130,4	126,7	128,6	139,6	150,3	116,8	129,7	134,1	137,1
1982 .....	141,0	143,0	139,6	146,4	140,5	146,9	142,2	135,5	138,9	150,5	163,7	126,4	138,4	152,6	148,1
1983 .....	148,4	154,0	146,3	161,7	147,0	158,4	147,6	139,9	144,3	160,6	168,3	132,1	147,2	161,9	150,9
1981 4 <sup>e</sup> trimestre ..	133,8	135,1	132,8	137,2	133,5	139,1	134,2	129,6	131,9	143,2	156,8	118,9	131,9	140,6	141,2
1982 1 <sup>er</sup> trimestre ..	137,4	139,5	134,5	144,3	136,9	142,7	138,2	132,4	135,0	147,3	157,5	123,1	134,1	147,3	144,6
2 <sup>e</sup> trimestre ..	141,5	145,9	136,3	155,3	140,5	148,3	141,6	135,0	138,5	152,0	162,9	126,7	138,6	150,1	148,7
3 <sup>e</sup> trimestre ..	142,9	145,1	141,2	148,7	142,3	149,6	144,3	136,6	140,9	152,1	166,2	127,7	141,2	155,3	149,9
4 <sup>e</sup> trimestre ..	142,1	141,5	146,2	137,2	142,3	146,8	144,7	137,9	141,4	150,6	168,2	128,0	139,5	157,6	149,2
1983 1 <sup>er</sup> trimestre ..	142,5	142,6	145,1	140,2	142,5	147,9	144,0	138,3	141,5	150,7	165,1	128,7	140,3	159,5	149,0
2 <sup>e</sup> trimestre ..	145,3	145,4	140,4	150,0	145,3	154,3	146,4	139,2	143,1	156,1	164,9	131,4	144,9	160,4	150,7
3 <sup>e</sup> trimestre ..	150,6	158,0	146,5	169,5	148,8	162,6	149,3	140,5	145,6	164,7	170,2	133,2	150,4	162,6	151,5
4 <sup>e</sup> trimestre ..	154,9	170,1	153,2	187,2	151,3	168,7	150,8	141,8	147,1	170,9	173,1	134,9	153,2	165,3	152,3
1983 Février .....	142,4	142,1	143,8	140,5	142,5	147,6	144,0	138,4	141,3	151,0	165,1	128,8	140,1	158,9	149,0
Mars .....	143,2	142,9	144,8	141,0	143,3	150,8	144,3	138,0	141,8	152,8	163,6	129,4	142,3	160,3	149,0
Avril .....	143,9	142,1	139,4	144,5	144,4	152,2	145,3	139,1	142,4	155,7	164,6	130,5	144,1	160,5	149,0
Mai .....	145,0	143,8	138,9	148,5	145,3	154,9	146,4	138,9	143,2	156,6	164,1	131,7	144,6	159,5	151,5
Juin .....	146,9	150,2	143,1	157,0	146,1	155,9	147,4	139,5	143,6	156,2	166,0	132,1	145,9	161,1	151,5
Juillet .....	147,4	148,9	140,9	156,5	147,0	158,4	148,2	139,7	143,9	161,2	168,2	132,2	146,3	161,3	151,5
Août .....	151,1	157,9	147,3	168,2	149,4	164,6	149,5	140,7	146,0	166,1	170,9	133,2	152,4	162,6	151,5
Septembre ....	153,3	167,4	151,3	183,7	149,9	165,0	150,1	141,2	146,8	166,7	171,4	134,1	152,5	163,9	151,5
Octobre .....	153,5	167,3	151,8	182,9	150,1	165,6	150,0	141,4	146,9	166,9	172,4	134,0	152,1	164,5	151,5
Novembre ....	155,1	170,4	153,7	187,4	151,4	168,8	150,9	141,9	147,0	171,2	173,0	135,0	152,7	165,4	152,7
Décembre ....	156,3	172,5	154,3	191,3	152,4	171,8	151,6	142,1	147,2	174,7	173,8	135,8	154,7	165,9	152,7
1984 Janvier .....	157,5	172,5	151,6	194,3	153,9	174,6	153,1	142,8	148,3	178,2	177,0	136,1	157,0	167,5	152,7
Février .....	157,2	171,3	151,7	191,6	153,8	173,8	153,3	142,9	148,3	177,1	177,3	136,3	156,0	168,3	152,8

<sup>1</sup> Prix nets de la taxe sur la valeur ajoutée.

<sup>2</sup> Pondération indirecte établie par le nombre d'articles choisis pour chaque groupe.

## VII - 2. — PRIX DE GROS EN BELGIQUE

Indices 1975 = 100

Source : M.A.E.



### VII - 3a. — PRIX A LA CONSOMMATION EN BELGIQUE

Indices 2<sup>e</sup> semestre 1974 - 1<sup>er</sup> semestre 1975 = 100

(Ventilation en 4 groupes)

Source : M.A.E.

Moyennes mensuelles ou mois	Indice général		Produits alimentaires		Produits non alimentaires		Services		Loyers	
Coefficient de pondération en pourcent de l'indice général :										
Depuis juin 1976 .....	100,00		25,15		42,79		27,06		5,00	
1976 7 derniers mois .....	115,89		119,58		112,15		119,69		108,89	
1977 .....	122,30		125,46		116,00		129,94		118,92	
1978 .....	127,77		127,28		119,87		140,75		127,52	
1979 .....	133,48		127,90		127,04		148,52		135,14	
1980 .....	142,35		132,53		138,51		157,01		145,36	
1981 .....	153,21		140,54		151,66		166,24		160,21	
1982 .....	166,58		153,94		166,01		178,01		173,24	
1983 .....	179,35		166,93		177,47		192,09		188,85	
	1982	1983	1982	1983	1982	1983	1982	1983	1982	1983
1 <sup>er</sup> trimestre .....	160,94	174,91	150,23	162,20	158,94	173,02	172,37	187,69	170,07	185,73
2 <sup>e</sup> trimestre .....	164,69	177,21	151,41	163,54	164,17	175,38	176,41	190,72	172,44	188,40
3 <sup>e</sup> trimestre .....	168,75	181,55	156,12	169,03	168,30	179,69	180,22	194,52	174,04	190,30
4 <sup>e</sup> trimestre .....	171,96	183,73	157,98	172,94	172,64	181,81	183,05	195,44	176,41	190,95
Janvier .....	160,59	174,05	149,68	161,19	158,96	172,47	171,96	186,54	167,98	184,66
Février .....	160,97	175,02	150,36	162,53	158,77	172,92	172,36	187,86	171,42	186,32
Mars .....	161,25	175,65	150,64	162,88	159,08	173,68	172,79	188,67	170,80	186,22
Avril .....	163,22	176,21	150,53	163,31	161,76	173,78	175,71	189,93	171,81	187,58
Mai .....	164,68	177,13	151,21	163,18	164,08	175,26	176,69	190,92	172,64	188,59
Juin .....	166,16	178,28	152,49	164,14	166,67	177,09	176,83	191,32	172,87	189,04
Juillet .....	167,37	179,99	154,69	166,63	166,97	178,03	178,61	193,62	173,79	190,07
Août .....	168,39	181,70	155,77	169,06	167,64	180,10	180,30	194,40	173,79	190,37
Septembre .....	170,48	182,97	157,91	171,40	170,28	180,93	181,74	195,54	174,53	190,47
Octobre .....	171,87	183,00	157,72	172,25	172,86	180,24	182,83	195,92	175,26	190,69
Novembre .....	172,06	183,92	157,82	172,84	173,31	182,52	182,48	195,12	176,50	190,94
Décembre .....	171,95	184,26	158,41	173,72	171,76	182,67	183,83	195,27	177,41	191,22

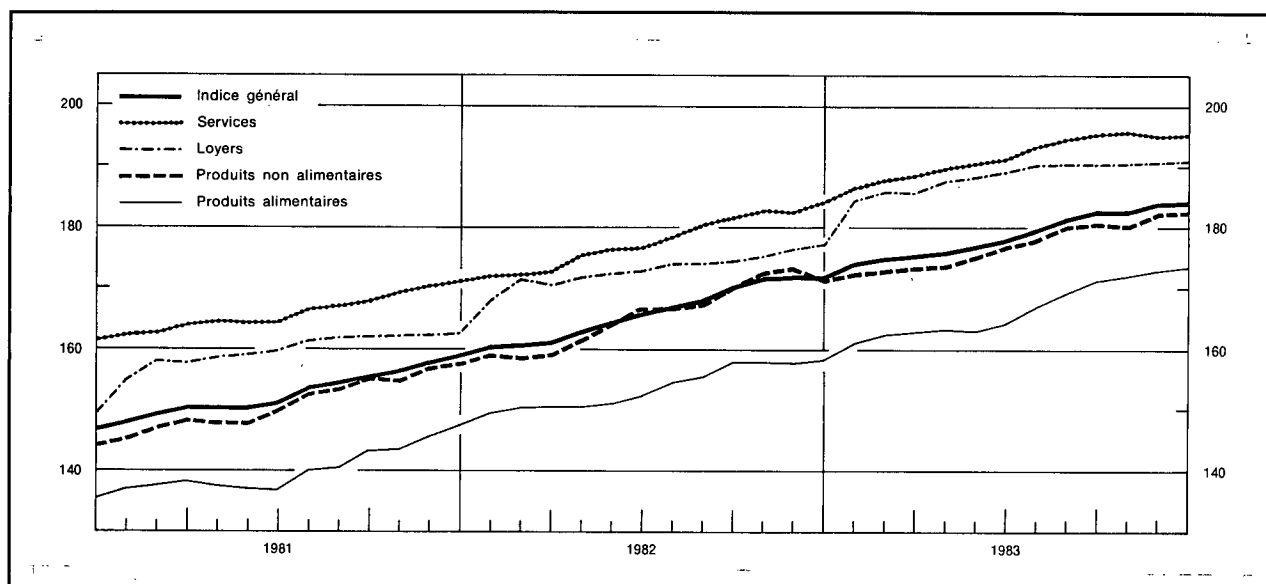

## VII - 3b. — PRIX A LA CONSOMMATION EN BELGIQUE

Indices 2<sup>e</sup> semestre 1974 - 1<sup>er</sup> semestre 1975 = 100

(Ventilation d'après le classement de l'Office Statistique des Communautés européennes)

Source : M.A.E.

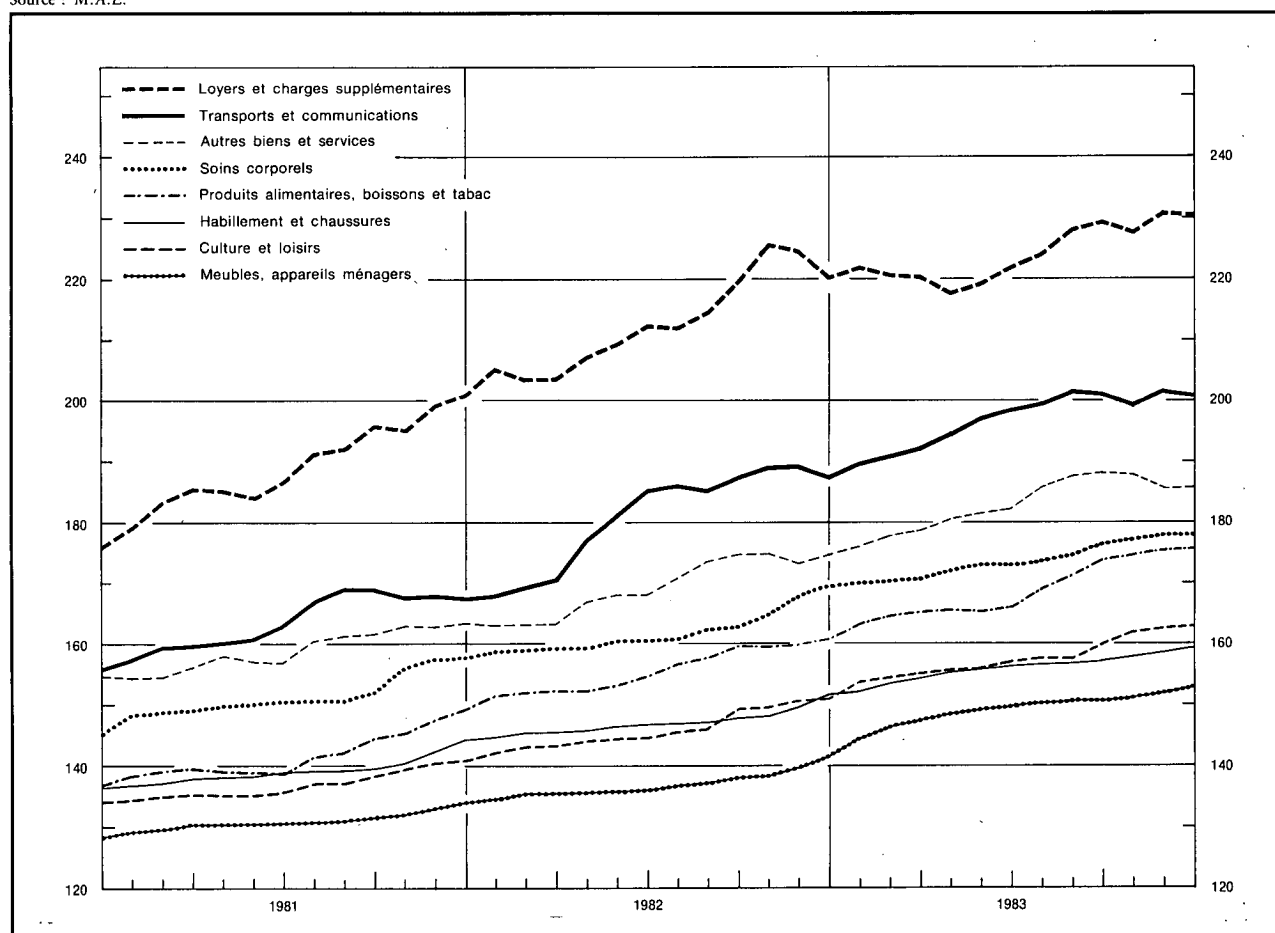

Moyennes mensuelles ou mois	Indice général	Produits alimentaires, boissons et tabac	Habillement et chaussures	Loyers et charges supplémentaires	Meubles, appareils ménagers	Soins corporels	Transports et communications	Culture et loisirs	Autres biens et services
Coefficient de pondération en pourcent de l'indice général ...	100,00	26,42	9,61	15,14	10,46	3,98	14,21	7,61	12,57
1979 .....	133,48	129,36	130,57	143,13	122,28	137,08	136,04	125,76	142,65
1980 .....	142,35	133,97	133,75	165,54	126,04	143,62	150,43	130,70	149,75
1981 .....	153,21	142,08	139,36	190,02	131,10	151,70	164,16	137,17	159,08
1982 .....	166,58	155,73	147,16	213,26	137,06	162,03	181,50	146,18	169,51
1983 .....	179,35	169,24	156,06	224,46	149,42	173,93	197,43	157,90	183,20
1981 4 <sup>e</sup> trimestre .....	157,88	147,44	142,39	198,47	133,03	157,03	167,81	140,34	163,10
1982 1 <sup>er</sup> trimestre .....	160,94	151,80	145,33	204,12	135,18	158,76	169,59	142,96	163,28
2 <sup>e</sup> trimestre .....	164,69	153,19	146,31	209,76	135,84	159,96	181,38	144,24	167,64
3 <sup>e</sup> trimestre .....	168,75	157,96	147,22	215,49	137,35	162,13	186,45	147,12	172,89
4 <sup>e</sup> trimestre .....	171,96	159,98	149,79	223,67	139,87	167,28	188,57	150,40	174,24
1983 1 <sup>er</sup> trimestre .....	174,91	164,42	153,19	221,02	146,21	170,40	191,09	154,26	177,50
2 <sup>e</sup> trimestre .....	177,21	165,88	155,80	219,71	149,10	172,82	196,78	156,27	181,51
3 <sup>e</sup> trimestre .....	181,55	171,33	156,66	227,18	150,32	174,80	200,98	158,46	187,21
4 <sup>e</sup> trimestre .....	183,73	175,34	158,61	229,91	152,03	177,70	200,87	162,61	186,59
1982 Décembre .....	171,95	160,65	151,38	220,31	141,28	169,07	187,56	150,94	174,70
1983 Janvier .....	174,05	163,37	152,18	221,89	144,53	170,03	189,83	153,51	176,01
Février .....	175,02	164,75	153,36	220,69	146,59	170,30	191,11	154,27	177,71
Mars .....	175,65	165,15	154,02	220,49	147,52	170,86	192,34	155,01	178,78
Avril .....	176,21	165,62	155,13	217,76	148,44	172,14	194,50	155,72	180,64
Mai .....	177,13	165,54	155,92	219,24	149,09	173,10	197,22	156,05	181,63
Juin .....	178,28	166,48	156,35	222,14	149,77	173,22	198,62	157,03	182,27
Juillet .....	179,99	168,88	156,48	223,95	150,08	173,64	199,97	157,66	186,04
Août .....	181,70	171,33	156,56	228,16	150,28	174,22	201,52	157,62	187,46
Septembre .....	182,97	173,78	156,93	229,44	150,60	176,55	201,46	160,10	188,12
Octobre .....	183,00	174,68	157,82	227,93	151,26	177,35	199,53	162,05	187,81
Novembre .....	183,92	175,25	158,60	230,94	152,01	177,70	201,90	162,66	185,92
Décembre .....	184,26	176,09	159,41	230,86	152,83	178,05	201,18	163,13	186,04

## VII - 3c. — PRIX A LA CONSOMMATION EN BELGIQUE <sup>1</sup>

Indices 1981 = 100

(Ventilation en 4 groupes)

Source : M.A.E.

Moyennes mensuelles ou mois	Indice général	Produits alimentaires	Produits non alimentaires	Services	Loyers
Coefficient de pondération en pourcentage de l'indice général : .....	100,000	22,145	42,795	28,660	6,400
1984 1 <sup>er</sup> trimestre .....	121,54	124,94	122,04	117,97	122,44
1984 Janvier .....	120,76	123,73	121,51	117,41	120,62
Février .....	121,67	124,73	122,33	118,00	123,21
Mars .....	122,18	126,36	122,28	118,50	123,49

<sup>1</sup> Pour passer de ces indices aux indices en base 2<sup>e</sup> semestre 1974 - 1<sup>er</sup> semestre 1975 = 100, les coefficients de conversion ont été fixés comme suit : l'indice général à 1,54012; les produits alimentaires à 1,41248; les produits non alimentaires à 1,51287; les services à 1,68324; les loyers à 1,63501.

## VII - 3d. — PRIX A LA CONSOMMATION EN BELGIQUE

Indices 1981 = 100

(Ventilation d'après le classement de l'Office Statistique des Communautés européennes)

Source : M.A.E.

Moyennes mensuelles ou mois	Indice général <sup>1</sup>	Produits alimentaires, boissons et tabac	Habillement et chaussures	Loyers et charges supplémentaires	Meubles, appareils ménagers	Soins corporels	Transports et communications	Culture et loisirs	Autres biens et services
Coefficient de pondération en pourcentage de l'indice général	100,000	23,310	8,225	19,575	9,450	3,995	15,450	8,165	11,830
1984 1 <sup>er</sup> trimestre .....	121,54	125,19	116,20	124,28	118,31	118,63	120,86	122,11	117,58
1984 Janvier .....	120,76	124,00	115,46	123,63	117,59	118,18	120,42	121,55	116,68
Février .....	121,67	124,99	116,20	125,06	118,37	118,71	120,97	122,23	117,53
Mars .....	122,18	126,57	116,95	124,16	118,98	119,00	121,20	122,54	118,53

<sup>1</sup> Pour passer de cet indice à l'indice base 2<sup>e</sup> semestre 1974 - 1<sup>er</sup> semestre 1975 = 100, le coefficient de conversion a été fixé à 1,54012.

Références bibliographiques : *Moniteur belge. — Annuaire statistique de la Belgique. — Bulletin de Statistique de l'I.N.S. — Statistiques Economiques belges 1960-1970.*

— *Service de Conjoncture (IRES). — Bulletin mensuel de Statistique (O.N.U.). — Principaux indicateurs économiques (O.C.D.E.).*

# VIII. — COMMERCE EXTERIEUR DE L'U.E.B.L.

## IMPORTATIONS, EXPORTATIONS ET BALANCE COMMERCIALE

Moyennes mensuelles en milliards de francs

Source : I.N.S.

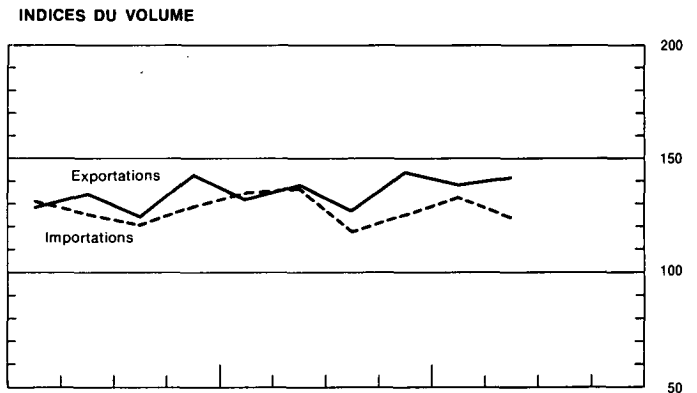
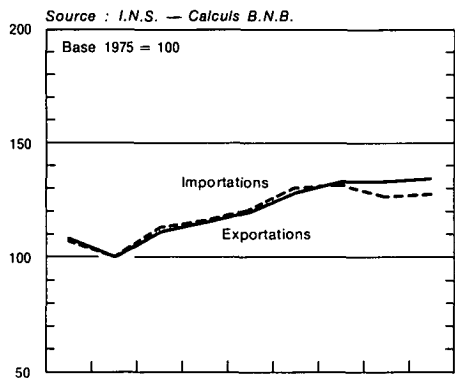
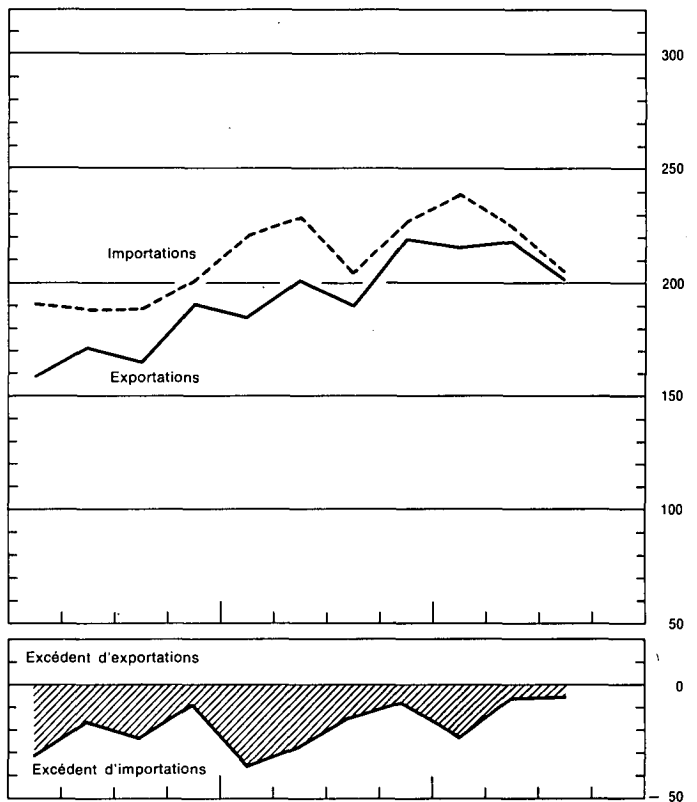
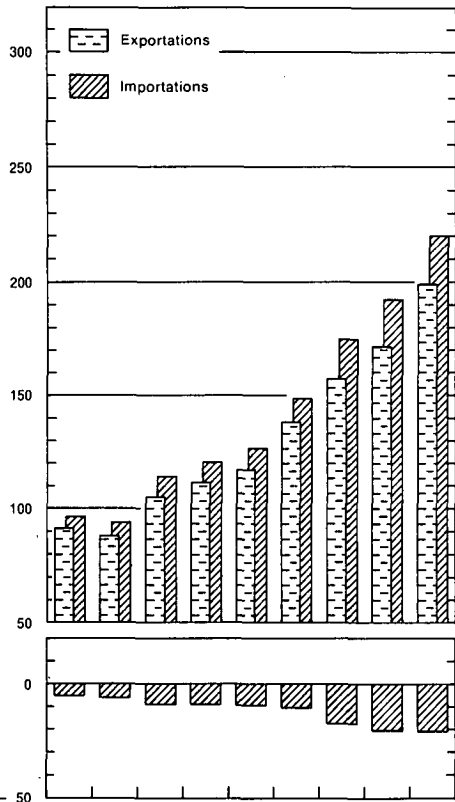

### INDICES DES VALEURS UNITAIRES MOYENNES ET DES TERMES DE L'ECHANGE

Source : I.N.S. — Calculs B.N.B.

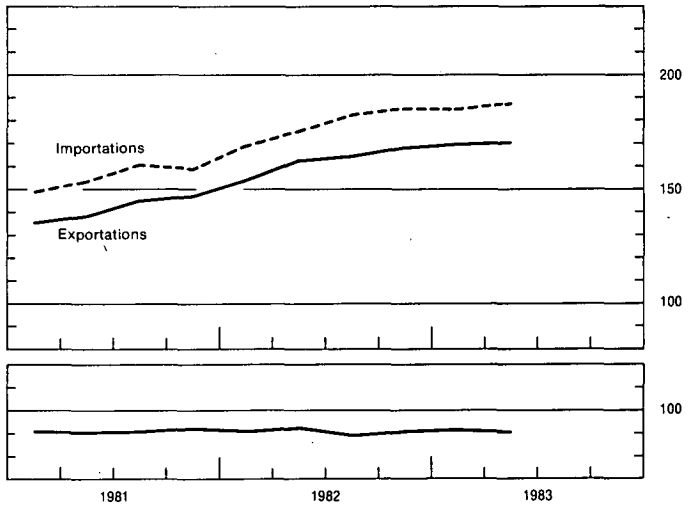
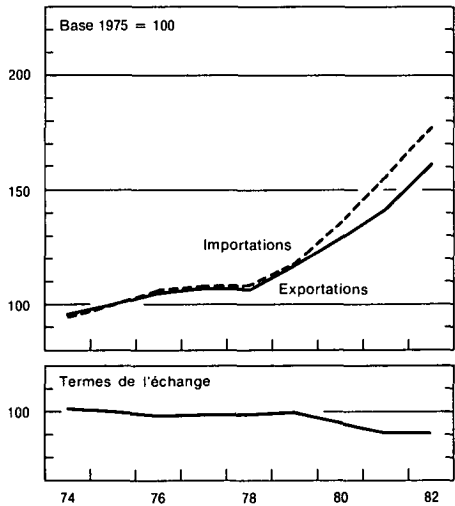



**VIII - 1. — COMMERCE EXTERIEUR DE L'U.E.B.L. — TABLEAU GENERAL**

Source : I.N.S.

Moyennes mensuelles	Valeur (milliards de francs)			Rapport exportations importations (%)	Indices base 1975 = 100 <sup>1</sup>				
	Importations	Exportations	Balance commerciale		du volume		des prix à		des termes de l'échange <sup>2</sup>
					importations	exportations	l'importation	l'exportation	
1975 .....	94,2	88,1	- 6,1	94	100,0	100,0	100,0	100,0	100,0
1976 .....	114,1	105,5	- 8,6	93	113,5	112,5	106,6	105,7	99,2
1977 .....	120,7	112,1	- 8,6	93	116,7	116,4	108,2	107,6	99,4
1978 .....	127,2	117,5	- 9,7	92	121,0	120,5	108,0	107,3	99,4
1979 .....	148,7	138,4	- 10,3	93	130,4	129,1	117,9	117,7	99,8
1980 .....	175,1	157,5	- 17,6	90	132,4	133,1	135,7	129,7	95,6
1981 .....	192,5	171,9	- 20,6	89	126,8	133,2	155,9	142,2	91,2
1982 .....	221,1	199,4	- 21,7	90	128,4	135,3	178,2	162,4	91,1
1981 3 <sup>e</sup> trimestre .....	189,3	165,6	- 23,7	88	120,9	124,8	160,7	145,5	90,5
4 <sup>e</sup> trimestre .....	201,0	191,3	- 9,7	95	129,1	143,9	159,6	147,5	92,4
1982 1 <sup>er</sup> trimestre .....	221,0	185,5	- 35,5	84	135,2	132,7	169,5	153,9	90,8
2 <sup>e</sup> trimestre .....	229,9	202,2	- 27,7	88	141,6	138,5	175,7	162,8	92,7
3 <sup>e</sup> trimestre .....	205,7	190,4	- 15,3	93	117,8	127,6	183,2	164,0	89,5
4 <sup>e</sup> trimestre .....	227,8	219,6	- 8,2	96	125,7	144,1	185,4	168,1	90,7
1983 1 <sup>er</sup> trimestre .....	239,7	216,2	- 23,5	90	133,0	139,4	184,6	170,4	92,3
2 <sup>e</sup> trimestre .....	226,7	219,9	- 6,8	97	124,4	141,7	187,8	170,7	90,9
3 <sup>e</sup> trimestre .....	207,0	200,9	- 6,1	97	110,8	128,1	193,3	174,3	90,1
1982 10 premiers mois .....	219,1	197,1	- 22,0	90					
11 premiers mois .....	221,0	197,7	- 23,3	90					
12 mois .....	221,1	199,4	- 21,7	90	128,4	135,3	178,2	162,4	91,1
1983 1 <sup>er</sup> mois .....	218,1	218,4	+ 0,3	100					
2 premiers mois .....	223,5	205,7	- 17,8	92					
3 premiers mois .....	239,7	216,2	- 23,5	90	133,0	139,4	184,6	170,4	92,3
4 premiers mois .....	237,1	216,3	- 20,8	91					
5 premiers mois .....	232,1	214,1	- 18,0	92					
6 premiers mois .....	233,2	218,0	- 15,2	94	128,7	140,6	186,2	170,6	91,6
7 premiers mois .....	227,0	214,3	- 12,7	94					
8 premiers mois .....	223,1	210,5	- 12,6	94					
9 premiers mois .....	224,5	212,3	- 12,2	95	122,7	136,4	188,6	171,8	91,1
10 premiers mois .....	226,8	215,7	- 11,1	95					

<sup>1</sup> Calculs B.N.B. Les indices ne tiennent pas compte des corrections tardives apportées par l'I.N.S. La moyenne arithmétique des chiffres trimestriels peut différer de l'indice annuel, parce que ce dernier comprend en plus des produits saisonniers et certains articles dont les mouvements sont sporadiques.

<sup>2</sup> Termes de l'échange =  $\frac{\text{Indices des prix à l'exportation}}{\text{Indices des prix à l'importation}} \times 100$ .

## VIII - 2. — EXPORTATIONS DE L'U.E.B.L. — Répartition selon la nature des produits

(milliards de francs)

Source : I.N.S. (classement B.N.B. d'après le Classement type pour le Commerce International de l'O.N.U.).

Moyennes mensuelles	Fabrications métalliques	Produits sidérurgiques	Textiles	Produits chimiques	Métaux non ferreux	Produits agricoles	Perles et pierres précieuses	Industrie pétrolière	Industries alimentaires	Papier et livres	Bois et meubles	Verres et glaces	Peaux, cuirs et chaussures	Caoutchouc	Carrières	Matér. de construction à base de ciment et de plâtre	Tabacs manufacturés	Industrie houillère	Céramiques	Ciments	Divers	Total
1975 .....	25,72	10,32	8,64	11,97	3,91	5,25	3,18	4,08	3,41	2,04	1,91	1,01	0,53	0,92	0,38	0,33	0,36	0,17	0,22	0,11	3,62	88,08
1976 .....	32,02	10,74	10,00	14,68	5,03	5,92	4,30	4,82	3,93	2,45	2,12	1,29	0,65	0,94	0,42	0,38	0,33	0,15	0,27	0,14	4,81	105,40
1977 (ancienne série) .....	33,20	9,88	10,23	15,70	5,38	6,27	5,82	5,89	4,36	2,49	2,12	1,38	0,65	1,33	0,43	0,41	0,37	0,11	0,34	0,22	5,39	111,97
1977 (nouvelle série) .....	33,21	9,88	10,27	15,59	5,38	6,27	5,82	5,88	4,36	2,45	2,12	1,38	0,66	1,33	0,43	0,41	0,37	0,21	0,34	0,22	5,39	111,97
1978 .....	34,81	11,07	10,16	16,97	5,00	6,52	7,49	4,85	4,47	2,54	2,19	1,47	0,62	1,40	0,42	0,45	0,42	0,23	0,38	0,25	5,69	117,30
1979 .....	38,16	13,31	10,92	21,08	6,43	7,52	8,23	8,29	4,90	2,94	2,36	1,56	0,73	1,56	0,47	0,47	0,46	0,42	0,41	0,27	6,85	137,34
1980 .....	41,20	13,52	12,12	23,72	10,19	8,66	9,35	12,29	5,64	3,40	2,80	1,84	0,70	1,80	0,58	0,52	0,50	0,57	0,49	0,31	6,98	157,18
1981 .....	45,22	13,18	12,87	26,23	8,45	10,19	10,39	14,32	7,73	3,84	2,90	1,90	0,71	2,13	0,60	0,47	0,60	0,81	0,51	0,36	8,25	171,66
1982 .....	53,78	13,85	14,27	31,12	10,35	12,20	11,69	15,96	8,86	4,36	3,36	2,27	0,79	2,50	0,69	0,59	0,86	0,76	0,64	0,39	10,25	199,54
1981 3 <sup>e</sup> trimestre .....	41,16	11,89	11,44	25,49	8,63	10,55	10,04	16,78	7,46	3,71	2,47	1,70	0,66	1,94	0,62	0,47	0,50	0,67	0,50	0,38	7,47	164,53
4 <sup>e</sup> trimestre .....	50,67	14,80	14,49	28,67	9,11	11,38	10,67	17,46	8,15	4,19	3,23	2,20	0,75	2,38	0,63	0,45	0,75	0,89	0,58	0,42	8,83	190,70
1982 1 <sup>er</sup> trimestre .....	51,52	13,25	14,02	29,49	8,49	10,02	12,19	12,66	7,82	4,15	3,03	2,00	0,77	2,28	0,59	0,53	0,72	0,70	0,56	0,28	9,67	184,74
2 <sup>e</sup> trimestre .....	56,58	15,44	14,55	32,96	9,21	12,94	10,46	11,15	9,38	4,53	3,51	2,38	0,90	2,68	0,77	0,68	0,73	0,86	0,71	0,43	10,28	201,13
3 <sup>e</sup> trimestre .....	45,80	12,33	12,48	29,01	11,76	12,44	11,75	20,91	7,99	4,05	2,92	2,15	0,69	2,31	0,67	0,56	0,74	0,71	0,61	0,41	9,87	190,18
4 <sup>e</sup> trimestre .....	59,95	13,89	15,94	33,03	11,89	13,31	12,29	19,03	10,20	4,71	3,98	2,53	0,82	2,74	0,74	0,60	1,26	0,78	0,69	0,45	11,00	219,83
1983 1 <sup>er</sup> trimestre .....	58,47	14,48	16,53	34,26	11,56	11,84	14,18	14,94	9,00	4,61	3,80	2,42	0,87	2,59	0,69	0,58	1,14	0,79	0,62	0,34	12,64	216,35
2 <sup>e</sup> trimestre .....	62,46	14,94	15,79	33,67	10,24	12,03	13,28	15,68	9,29	4,72	3,93	2,51	0,93	2,98	0,86	0,71	0,82	0,76	0,74	0,45	12,00	218,79
3 <sup>e</sup> trimestre .....	51,79	13,08	13,94	32,69	8,93	12,00	12,20	20,13	8,16	4,30	3,24	2,27	0,83	2,52	0,76	0,69	0,45	0,79	0,66	0,43	11,79	201,65
1982 10 premiers mois .....	52,85	13,93	14,07	30,95	10,31	12,06	11,73	15,51	8,67	4,36	3,26	2,23	0,80	2,49	0,69	0,60	0,77	0,76	0,64	0,38	10,05	197,11
11 premiers mois .....	53,10	13,88	14,08	30,93	10,37	11,98	11,77	15,69	8,76	4,31	3,27	2,25	0,79	2,50	0,69	0,60	0,82	0,75	0,63	0,39	10,12	197,68
12 mois .....	53,78	13,85	14,27	31,12	10,35	12,20	11,69	15,96	8,86	4,36	3,36	2,27	0,79	2,50	0,69	0,59	0,86	0,76	0,64	0,39	10,25	199,54
1983 1 <sup>er</sup> mois .....	58,51	13,57	16,18	33,32	10,31	13,59	16,08	16,03	9,25	4,53	3,42	2,27	0,86	2,66	0,67	0,59	1,22	0,77	0,59	0,40	13,27	218,09
2 premiers mois .....	54,42	13,48	15,23	31,61	11,43	11,57	14,88	14,34	8,73	4,27	3,43	2,25	0,80	2,40	0,62	0,52	1,22	0,75	0,56	0,29	12,33	205,13
3 premiers mois .....	58,47	14,48	16,53	34,26	11,56	11,84	14,18	14,94	9,00	4,61	3,80	2,42	0,87	2,59	0,69	0,58	1,14	0,79	0,62	0,34	12,64	216,35
4 premiers mois .....	58,91	14,51	16,41	34,17	11,01	11,73	14,26	14,73	9,06	4,62	3,79	2,42	0,87	2,67	0,72	0,61	0,99	0,77	0,66	0,36	12,74	216,01
5 premiers mois .....	59,07	14,55	16,05	33,77	10,75	11,49	13,72	14,53	9,03	4,57	3,75	2,42	0,87	2,67	0,75	0,62	1,03	0,78	0,66	0,37	12,36	213,81
6 premiers mois .....	60,48	14,71	16,17	33,97	10,90	11,94	13,73	15,31	9,14	4,67	3,86	2,47	0,90	2,79	0,77	0,65	0,92	0,77	0,68	0,39	12,32	217,54
7 premiers mois .....	58,37	14,49	15,97	33,51	10,61	11,84	13,86	15,57	9,01	4,57	3,74	2,39	0,89	2,70	0,76	0,63	0,87	0,81	0,67	0,40	12,27	213,93
8 premiers mois .....	57,14	14,09	15,33	33,13	10,35	11,74	12,91	16,70	8,86	4,48	3,60	2,36	0,87	2,67	0,76	0,64	0,82	0,80	0,66	0,40	11,97	210,28
9 premiers mois .....	57,58	14,16	15,42	33,55	10,24	11,96	13,22	16,92	8,82	4,55	3,66	2,40	0,88	2,70	0,77	0,66	0,77	0,78	0,67	0,41	12,12	212,24
10 premiers mois .....	58,52	14,45	15,82	34,12	10,57	12,01	13,40	16,57	9,11	4,62	3,74	2,47	0,90	2,75	0,79	0,68	0,86	0,79	0,68	0,40	12,49	215,74

N.B. — Le contenu de chaque rubrique correspond à l'intitulé, même si les produits sont fabriqués par une branche d'industrie dont ils ne constituent pas l'activité principale. Les corrections apportées aux données globales du tableau VIII-1 n'ont pu être ventilées dans ce tableau.

### VIII - 3. — IMPORTATIONS DE L'U.E.B.L. — Répartition selon l'usage des produits

(milliards de francs)

Source : I.N.S. — Calculs B.N.B.

Moyennes mensuelles	Biens de production destinés													Biens de consommation						Biens d'équipement	Divers <sup>1</sup>	Total général				
	Total	aux industries métallurgiques et fabrications métalliques	aux industries textiles	à l'agriculture et aux industries alimentaires	à l'industrie diamantaire	à l'industrie du bois et du liège	à l'industrie du cuir	aux industries du papier et des arts graphiques	à l'industrie du tabac	aux industries de la construction	aux industries du caoutchouc	aux raffineries de pétrole	à divers secteurs de production						Total				non durables			durables
													combustibles		produits chimiques	produits métalliques	autres produits	alimentaires					autres			
													liquides	autres				produits animaux						produits végétaux		
1975 .....	58,95	17,03	2,42	5,91	3,08	0,91	0,35	0,92	0,28	2,05	0,51	6,97	2,73	3,43	5,83	1,89	4,64	21,27	2,73	3,74	1,95	12,85	12,46	1,25	93,93	
1976 .....	73,03	22,60	3,20	6,46	4,43	1,26	0,46	1,14	0,33	2,24	0,56	8,55	3,30	4,08	7,56	2,03	4,82	26,51	3,45	4,69	2,27	15,99	12,76	1,32	113,62	
1977 .....	75,91	22,06	2,88	6,71	6,17	1,37	0,47	1,14	0,31	2,53	0,57	10,45	2,27	3,99	7,79	2,26	4,94	29,15	3,90	5,48	2,37	17,40	13,99	1,16	120,21	
1978 .....	78,91	23,09	2,74	6,88	7,94	1,47	0,45	1,15	0,31	2,72	0,54	8,30	2,87	4,36	8,64	2,40	5,05	31,02	4,44	5,40	2,60	18,58	15,01	1,64	126,58	
1979 .....	93,28	26,54	3,18	7,47	8,58	1,68	0,53	1,37	0,33	2,98	0,64	10,53	4,79	5,39	10,47	2,75	6,05	34,52	4,77	6,01	3,03	20,71	16,85	2,81	147,46	
1980 .....	112,60	30,84	3,43	8,14	9,53	1,68	0,52	1,57	0,36	3,31	0,80	16,07	7,22	6,63	11,68	3,27	7,55	37,46	5,18	6,61	3,21	22,46	19,54	5,08	174,68	
1981 .....	126,25	31,56	3,66	9,74	9,36	1,60	0,50	1,82	0,34	3,13	0,91	21,31	8,16	8,89	13,13	3,22	8,92	39,74	5,96	7,33	3,50	22,95	19,55	5,85	191,39	
1982 .....	147,73	36,22	4,13	11,62	11,02	1,70	0,57	2,12	0,49	3,45	1,04	21,87	12,71	10,29	16,04	3,79	10,67	45,73	7,64	8,27	4,44	25,38	22,24	4,49	220,19	
1981 3 <sup>e</sup> trimestre ...	124,75	29,04	3,08	9,62	8,89	1,41	0,44	1,82	0,33	2,96	0,86	25,73	8,56	7,43	12,73	3,12	8,73	38,74	5,80	7,24	3,44	22,26	18,34	5,96	187,79	
4 <sup>e</sup> trimestre ...	131,55	33,36	3,99	10,00	9,17	1,55	0,48	1,93	0,36	3,19	0,93	20,85	10,24	8,87	13,59	3,43	9,61	40,36	6,78	7,47	3,81	22,30	20,33	4,81	197,05	
1982 1 <sup>er</sup> trimestre ...	146,73	35,54	4,35	11,83	11,98	1,81	0,64	2,03	0,46	3,07	1,03	21,74	11,40	12,17	15,60	3,62	9,46	47,76	8,87	7,50	4,06	27,33	21,56	4,90	220,95	
2 <sup>e</sup> trimestre ...	154,42	39,34	4,44	12,28	10,32	1,86	0,67	2,36	0,49	3,96	1,08	23,11	12,80	9,80	17,06	4,19	10,66	46,44	6,87	9,66	4,36	25,55	23,63	4,97	229,46	
3 <sup>e</sup> trimestre ...	136,94	33,63	3,40	10,55	9,12	1,47	0,46	2,05	0,50	3,34	0,94	23,13	11,04	7,94	15,05	3,52	10,80	43,24	6,80	8,25	4,10	24,09	20,76	3,60	204,54	
4 <sup>e</sup> trimestre ...	152,45	36,16	4,33	11,83	12,66	1,66	0,51	2,04	0,49	3,41	1,12	19,49	15,58	11,25	16,35	3,86	11,71	45,45	8,03	8,45	4,45	24,52	22,99	4,50	225,39	
1983 1 <sup>er</sup> trimestre ...	160,82	39,51	5,10	12,93	13,69	1,95	0,76	2,13	0,60	2,99	1,17	18,63	16,52	11,90	16,88	3,76	12,30	50,40	7,64	8,00	4,81	29,95	21,64	6,37	239,23	
2 <sup>e</sup> trimestre ...	150,76	43,46	5,28	11,14	11,93	1,90	0,70	2,30	0,53	3,49	1,23	13,65	12,56	9,03	18,23	3,71	11,62	45,60	6,59	8,62	4,89	25,50	23,37	5,40	225,13	
3 <sup>e</sup> trimestre ...	134,89	37,44	4,18	10,30	10,15	1,63	0,51	2,06	0,53	3,25	1,04	11,78	14,64	7,03	16,94	3,35	10,06	44,71	6,65	8,15	4,79	25,12	21,72	4,87	206,19	

<sup>1</sup> Rubrique constituée, en ordre principal, par des positions tarifaires confidentielles.

N. B. — Les corrections apportées aux données globales du tableau VIII-1 n'ont pu être ventilées dans ce tableau.

### VIII - 4a. — INDICES DES VALEURS UNITAIRES MOYENNES <sup>1</sup>

Base 1975 = 100

Source : I.N.S. — Calculs B.N.B.

	1975	1976	1977	1978	1979	1980	1981	1982	1981		1982				1983		
									3 <sup>e</sup> trim.	4 <sup>e</sup> trim.	1 <sup>er</sup> trim.	2 <sup>e</sup> trim.	3 <sup>e</sup> trim.	4 <sup>e</sup> trim.	1 <sup>er</sup> trim.	2 <sup>e</sup> trim.	3 <sup>e</sup> trim.
<b>IMPORTATIONS (C.I.F.) — Répartition selon l'usage des produits</b>																	
Biens de production .....	100,0	106,8	106,9	105,7	118,4	142,7	168,2	192,4	176,2	171,5	182,5	188,0	198,6	201,5	198,2	203,6	208,4
Biens de consommation ....	100,0	107,1	113,2	113,3	117,0	123,6	134,8	154,8	136,6	138,2	148,5	154,1	158,1	161,2	164,2	160,5	168,6
Biens d'équipement .....	100,0	104,4	104,8	105,7	109,4	117,2	132,8	153,9	133,4	139,4	145,7	153,0	157,8	158,6	159,1	163,4	166,7
<b>Ensemble</b> .....	<b>100,0</b>	<b>106,6</b>	<b>108,2</b>	<b>108,0</b>	<b>117,9</b>	<b>135,7</b>	<b>155,9</b>	<b>178,2</b>	<b>160,7</b>	<b>159,6</b>	<b>169,5</b>	<b>175,7</b>	<b>183,2</b>	<b>185,4</b>	<b>184,6</b>	<b>187,8</b>	<b>193,3</b>
<b>EXPORTATIONS (F.O.B.) — Répartition selon la nature des produits</b>																	
Sidérurgie .....	100,0	102,3	95,7	98,6	108,0	115,2	120,2	148,1	121,9	127,1	139,4	150,4	149,9	150,9	152,4	153,1	154,5
Fabrications métalliques ....	100,0	106,5	109,7	111,9	117,6	124,4	137,2	158,3	140,3	142,6	147,9	158,5	162,7	164,5	167,3	172,9	172,4
Métaux non ferreux .....	100,0	109,4	106,6	98,3	123,8	171,5	162,8	175,0	164,6	163,1	164,9	167,2	176,6	188,5	198,6	203,0	216,7
Textiles .....	100,0	103,2	107,5	106,5	108,8	115,9	122,6	137,7	124,7	125,9	133,1	137,3	139,6	141,0	143,2	142,8	147,5
Produits chimiques .....	100,0	103,9	101,9	99,8	111,9	126,3	137,4	155,7	141,2	142,1	148,1	156,9	157,3	159,9	161,1	162,4	164,0
Industrie houillère .....	100,0	116,9	123,1	122,6	127,3	153,7	191,2	228,1	203,0	205,3	218,2	231,9	231,7	229,6	219,2	221,9	215,3
Industrie pétrolière .....	100,0	118,0	116,6	111,0	183,3	229,7	290,1	340,9	300,9	308,9	316,5	326,9	338,3	372,5	351,8	337,5	355,9
Verres et glaces .....	100,0	99,9	104,2	103,4	102,7	109,5	121,7	134,7	125,8	122,6	129,0	135,7	137,0	135,9	139,0	138,9	140,5
Produits agricoles .....	100,0	108,7	112,6	109,2	107,6	113,6	129,2	150,3	127,9	136,5	141,3	152,8	152,3	153,4	153,5	152,0	155,0
Ciments .....	100,0	104,3	108,4	111,2	118,4	128,5	148,8	179,9	151,1	153,8	174,7	172,3	180,6	189,0	193,6	195,0	198,2
Matériaux de construction à base de ciment et de plâtre .....	100,0	109,8	116,8	122,8	131,9	145,6	160,6	185,3	161,2	162,9	177,5	181,3	188,9	187,4	197,2	190,7	193,8
Carrières .....	100,0	104,3	107,5	115,8	123,4	136,5	152,2	180,5	153,2	159,0	172,7	183,9	182,6	187,1	190,8	190,6	183,7
Céramiques .....	100,0	107,8	111,9	118,4	127,4	143,1	164,4	198,8	161,4	174,6	191,2	198,1	196,3	196,0	211,7	222,9	235,2
Bois et meubles .....	100,0	103,9	116,0	113,4	117,1	128,9	131,7	142,0	131,9	132,6	136,8	143,9	141,6	144,9	148,4	150,7	152,7
Peaux, cuirs et chaussures ..	100,0	116,9	125,4	125,0	147,6	138,9	145,4	173,2	147,5	146,1	167,4	181,6	175,5	170,7	183,6	185,0	196,4
Papier et livres .....	100,0	99,8	99,6	96,3	101,8	114,4	126,5	143,1	128,6	132,1	139,0	145,7	144,5	142,9	145,8	145,0	147,4
Tabacs manufacturés .....	100,0	95,6	101,9	108,1	111,9	123,3	142,4	200,8	145,7	151,3	163,3	173,6	191,2	—	259,0	194,0	193,8
Caoutchouc .....	100,0	102,5	105,0	106,6	113,1	126,7	147,5	169,3	150,0	155,0	162,0	169,0	174,3	172,3	175,2	178,1	181,3
Industries alimentaires .....	100,0	98,3	100,8	94,9	95,6	104,3	118,0	125,1	118,6	116,8	119,9	125,0	129,1	125,9	127,6	126,4	133,4
Divers .....	100,0	112,4	137,5	146,2	166,5	155,3	162,0	177,6	173,6	167,4	175,6	187,1	162,3	184,7	193,6	181,5	203,0
<b>Ensemble</b> .....	<b>100,0</b>	<b>105,7</b>	<b>107,6</b>	<b>107,3</b>	<b>117,7</b>	<b>129,7</b>	<b>142,2</b>	<b>162,4</b>	<b>145,5</b>	<b>147,5</b>	<b>153,9</b>	<b>162,8</b>	<b>164,0</b>	<b>168,1</b>	<b>170,4</b>	<b>170,7</b>	<b>174,3</b>
<b>INDICES DES TERMES DE L'ECHANGE <sup>2</sup></b>																	
<b>Ensemble</b> .....	<b>100,0</b>	<b>99,2</b>	<b>99,4</b>	<b>99,4</b>	<b>99,8</b>	<b>95,6</b>	<b>91,2</b>	<b>91,1</b>	<b>90,5</b>	<b>92,4</b>	<b>90,8</b>	<b>92,7</b>	<b>89,5</b>	<b>90,7</b>	<b>92,3</b>	<b>90,9</b>	<b>90,2</b>

<sup>1</sup> Voir N.B. au tableau VIII-3

<sup>2</sup> Indices des termes de l'échange =  $\frac{\text{indice des valeurs unitaires moyennes à l'exportation (f.o.b.)}}{\text{indice des valeurs unitaires moyennes à l'importation (c.i.f.)}} \times 100$

## VIII - 4b. — INDICES DU VOLUME <sup>1</sup>

Base 1975 = 100

Source : I.N.S. — Calculs B.N.B.

	1975	1976	1977	1978	1979	1980	1981	1982	1981		1982				1983		
									3 <sup>e</sup> trim.	4 <sup>e</sup> trim.	1 <sup>er</sup> trim.	2 <sup>e</sup> trim.	3 <sup>e</sup> trim.	4 <sup>e</sup> trim.	1 <sup>er</sup> trim.	2 <sup>e</sup> trim.	3 <sup>e</sup> trim.
<b>IMPORTATIONS (C.I.F.) — Répartition selon l'usage des produits</b>																	
Biens de production .....	100,0	114,9	116,4	118,7	127,7	127,4	122,6	125,2	116,1	125,9	130,6	135,6	113,9	122,2	130,2	120,2	105,0
Biens de consommation ....	100,0	116,6	121,6	129,5	139,6	143,5	139,8	139,8	136,2	140,1	154,1	143,0	131,0	134,9	148,0	135,7	127,4
Biens d'équipement .....	100,0	100,9	108,5	115,3	125,1	135,1	119,4	118,3	112,1	120,2	119,8	131,8	109,3	119,5	112,9	119,2	106,2
Ensemble ....	100,0	113,5	116,7	121,0	130,4	132,4	126,8	128,4	120,9	129,1	135,2	141,6	117,8	125,7	133,0	124,4	110,8
<b>EXPORTATIONS (F.O.B.) — Répartition selon la nature des produits</b>																	
Sidérurgie .....	100,0	101,6	100,3	109,1	119,9	114,3	106,5	90,8	94,8	113,3	92,3	103,0	79,8	90,4	92,3	94,7	81,5
Fabrications métalliques ....	100,0	116,0	118,6	121,6	126,5	127,3	127,4	132,5	113,7	137,5	138,4	140,9	109,7	140,3	137,4	142,4	117,3
Métaux non ferreux .....	100,0	116,4	128,9	128,9	134,3	150,7	131,7	150,4	133,5	142,0	131,4	140,0	169,8	160,7	145,4	127,5	105,3
Textiles .....	100,0	112,8	110,5	110,4	116,3	121,5	122,1	122,0	107,2	134,3	122,7	125,2	106,0	133,3	136,2	130,7	111,6
Produits chimiques .....	100,0	117,4	128,0	142,1	158,2	157,9	162,5	170,5	151,7	171,8	170,1	180,2	157,8	176,0	184,3	181,9	173,4
Industrie houillère .....	100,0	75,5	55,2	59,2	109,6	121,0	139,3	109,5	110,0	144,7	105,3	122,0	100,2	112,1	117,6	112,0	120,3
Industrie pétrolière .....	100,0	102,8	127,0	109,5	114,3	135,0	124,6	118,1	139,5	142,6	101,7	86,3	157,1	129,0	107,2	117,3	144,8
Verres et glaces .....	100,0	127,8	130,6	136,2	145,1	163,2	154,1	166,9	134,0	177,4	154,4	173,1	155,8	185,5	172,4	179,1	160,1
Produits agricoles .....	100,0	103,5	106,4	114,0	133,4	145,3	150,4	154,8	163,6	164,9	140,2	164,4	160,6	167,8	151,9	154,0	154,5
Ciments .....	100,0	148,0	216,1	244,2	250,1	259,9	262,5	237,8	271,1	297,1	176,4	270,1	245,4	260,4	188,6	249,5	237,8
Matériaux de construction à base de ciment et de plâtre .....	100,0	106,8	106,8	111,7	109,1	109,6	88,9	90,2	88,1	82,6	75,7	101,4	89,1	94,9	89,5	114,1	107,1
Carrières .....	100,0	107,2	105,7	96,4	101,4	111,6	103,2	100,0	106,6	102,7	89,5	110,0	96,1	102,5	95,1	118,6	109,7
Céramiques .....	100,0	112,1	130,8	144,5	146,2	152,2	138,8	144,6	133,9	155,5	133,1	159,1	140,6	162,4	132,3	148,4	125,9
Bois et meubles .....	100,0	116,6	106,7	114,5	119,3	127,4	129,3	139,1	110,1	142,9	130,2	143,7	121,2	161,6	149,9	153,4	124,2
Peaux, cuirs et chaussures ..	100,0	103,9	96,4	90,2	90,7	90,3	87,3	83,5	81,2	93,4	83,8	91,8	74,3	89,4	87,0	92,1	77,8
Papier et livres .....	100,0	122,4	125,3	132,8	145,2	150,3	153,8	154,7	146,2	161,1	152,0	158,3	143,0	165,6	160,1	164,6	147,1
Tabacs manufacturés .....	100,0	96,6	100,6	108,4	113,9	112,6	117,1	119,0	96,2	137,5	123,2	116,2	106,3	—	121,6	117,5	88,2
Caoutchouc .....	100,0	99,7	107,1	110,3	115,9	119,3	121,8	124,4	108,8	129,7	119,0	133,2	111,6	133,9	124,4	140,9	116,1
Industries alimentaires .....	100,0	117,2	126,8	138,5	151,2	159,2	193,1	208,9	189,8	207,3	192,9	223,4	184,8	241,4	213,7	222,3	186,5
Divers .....	100,0	115,6	108,1	104,5	107,6	109,8	128,6	125,9	108,4	134,1	127,7	125,6	119,9	132,7	135,3	137,0	143,9
Ensemble ....	100,0	112,5	116,4	120,5	129,1	133,1	133,2	135,3	124,8	143,9	132,7	138,5	127,6	144,1	139,4	141,7	128,1

<sup>1</sup> Voir N.B. au tableau VIII-3

### VIII - 5. — ORIENTATION GEOGRAPHIQUE DU COMMERCE EXTERIEUR DE L'U.E.B.L.

(milliards de francs)

Source : I.N.S.

Moyennes mensuelles	République Fédérale d'Allemagne			France			Pays-Bas		
	importations	exportations	balance commerc.	importations	exportations	balance commerc.	importations	exportations	balance commerc.
1975 .....	20,7	19,6	- 1,1	16,4	16,8	+ 0,4	16,0	15,1	- 0,9
1976 .....	25,5	24,5	- 1,0	18,6	22,2	+ 3,6	20,1	17,9	- 2,2
1977 .....	26,8	25,1	- 1,7	19,2	21,4	+ 2,2	20,4	18,8	- 1,6
1978 .....	29,2	26,8	- 2,4	20,8	22,4	+ 1,6	20,8	19,3	- 1,5
1979 .....	32,9	31,1	- 1,8	23,3	26,5	+ 3,2	24,8	22,4	- 2,4
1980 .....	34,4	33,5	- 0,9	25,3	30,6	+ 5,3	28,7	23,9	- 4,8
1981 .....	36,3	34,5	- 1,8	26,3	33,0	+ 6,7	32,9	25,5	- 7,4
1982 .....	44,1	40,7	- 3,4	30,6	38,7	+ 8,1	39,3	28,3	-11,0
1981 3 <sup>e</sup> trimestre .....	34,3	32,3	- 2,0	24,3	29,8	+ 5,5	29,7	24,3	- 5,4
4 <sup>e</sup> trimestre .....	39,3	38,7	- 0,6	27,3	37,6	+10,3	37,3	27,8	- 9,5
1982 1 <sup>er</sup> trimestre .....	42,2	37,2	- 5,0	30,5	37,0	+ 6,5	41,8	25,3	-16,5
2 <sup>e</sup> trimestre .....	46,1	41,3	- 4,8	32,8	41,0	+ 8,2	38,5	29,8	- 8,7
3 <sup>e</sup> trimestre .....	42,4	39,6	- 2,8	26,6	33,8	+ 7,2	34,9	27,7	- 7,2
4 <sup>e</sup> trimestre .....	45,8	44,8	- 1,0	32,5	42,9	+10,4	41,9	30,6	-11,3
1983 1 <sup>er</sup> trimestre .....	47,5	44,4	- 3,1	33,4	41,5	+ 8,1	45,4	29,1	-16,3
2 <sup>e</sup> trimestre .....	48,7	48,9	+ 0,2	33,8	41,4	+ 7,6	40,3	31,1	- 9,2
3 <sup>e</sup> trimestre .....	45,7	44,6	- 1,1	28,9	34,1	+ 5,2	38,8	30,2	- 8,6
1982 10 premiers mois .....	43,9	40,3	- 3,6	30,2	38,1	+ 7,9	38,7	28,2	-10,5
1983 10 premiers mois .....	48,0	46,5	- 1,5	32,6	39,6	+ 7,0	41,7	30,8	-10,9
Moyennes mensuelles	Italie			Royaume-Uni			C.E.E. <sup>1</sup>		
	importations	exportations	balance commerc.	importations	exportations	balance commerc.	importations	exportations	balance commerc.
1975 .....	3,7	3,5	- 0,2	5,8	5,7	- 0,1	63,4	62,1	- 1,3
1976 .....	4,4	5,0	+ 0,6	7,7	6,4	- 1,3	77,2	77,7	+ 0,5
1977 .....	4,8	4,9	+ 0,1	9,4	7,7	- 1,7	81,6	79,8	- 1,8
1978 .....	5,1	5,4	+ 0,3	10,7	8,5	- 2,2	87,8	84,1	- 3,7
1979 .....	6,0	7,3	+ 1,3	11,8	11,2	- 0,6	100,1	100,5	+ 0,4
1980 .....	6,3	8,7	+ 2,4	14,1	13,4	- 0,7	110,3	112,4	+ 2,1
1981 .....	6,5	8,7	+ 2,2	14,3	14,8	+ 0,5	118,0	120,2	+ 2,2
1982 .....	7,9	10,1	+ 2,2	15,5	19,2	+ 3,7	139,6	140,6	+ 1,0
1981 3 <sup>e</sup> trimestre .....	6,6	7,1	+ 0,5	13,7	15,9	+ 2,2	110,3	114,1	+ 3,8
4 <sup>e</sup> trimestre .....	6,9	9,8	+ 2,9	13,5	17,5	+ 4,0	126,0	134,4	+ 8,4
1982 1 <sup>er</sup> trimestre .....	7,6	10,1	+ 2,5	15,3	19,5	+ 4,2	139,5	132,5	- 7,0
2 <sup>e</sup> trimestre .....	7,7	10,8	+ 3,1	15,8	18,9	+ 3,1	143,2	145,4	+ 2,2
3 <sup>e</sup> trimestre .....	8,2	8,4	+ 0,2	14,1	17,6	+ 3,5	128,5	130,6	+ 2,1
4 <sup>e</sup> trimestre .....	8,2	11,0	+ 2,8	16,7	20,9	+ 4,2	147,4	154,0	+ 6,6
1983 1 <sup>er</sup> trimestre .....	9,2	10,7	+ 1,5	20,0	21,4	+ 1,4	158,4	151,2	- 7,2
2 <sup>e</sup> trimestre .....	8,1	10,2	+ 2,1	18,5	22,2	+ 3,7	152,0	157,6	+ 5,6
3 <sup>e</sup> trimestre .....	8,2	8,2	0,0	18,3	19,8	+ 1,5	141,5	140,5	- 1,0
1982 10 premiers mois .....	7,9	9,9	+ 2,0	15,2	19,0	+ 3,8	138,2	139,1	+ 0,9
1983 10 premiers mois .....	8,6	9,9	+ 1,3	19,3	21,2	+ 1,9	152,8	152,0	- 0,8

<sup>1</sup> République Fédérale d'Allemagne, France, Pays-Bas, Italie, Royaume-Uni, Irlande, Danemark et, depuis 1981, Grèce.

## VIII - 5. — ORIENTATION GEOGRAPHIQUE DU COMMERCE EXTERIEUR DE L'U.E.B.L. (suite)

(milliards de francs)

Source : I.N.S.

Moyennes mensuelles	Etats-Unis d'Amérique			Japon			Membres de l'O.P.E.P. <sup>1</sup>		
	importations	exportations	balance commerc.	importations	exportations	balance commerc.	importations	exportations	balance commerc.
1975 .....	6,0	3,6	- 2,4	1,3	0,5	- 0,8	7,1	3,4	- 3,7
1976 .....	7,0	3,8	- 3,2	1,8	0,6	- 1,2	8,5	4,2	- 4,3
1977 .....	7,3	4,7	- 2,6	1,9	0,5	- 1,4	10,1	5,5	- 4,6
1978 .....	7,3	4,9	- 2,4	2,1	0,7	- 1,4	8,9	5,8	- 3,1
1979 .....	9,9	5,2	- 4,7	2,5	0,8	- 1,7	11,0	5,7	- 5,3
1980 .....	13,4	5,3	- 8,1	3,5	0,8	- 2,7	16,1	7,3	- 8,8
1981 .....	13,8	7,3	- 6,5	4,5	1,0	- 3,5	19,1	9,1	-10,0
1982 .....	15,6	8,8	- 6,8	4,2	1,2	- 3,0	18,7	8,9	- 9,8
1981 3 <sup>e</sup> trimestre .....	12,6	8,1	- 4,5	4,0	1,1	- 2,9	23,6	9,6	-14,0
4 <sup>e</sup> trimestre .....	14,0	8,2	- 5,8	3,8	1,1	- 2,7	19,1	9,8	- 9,3
1982 1 <sup>er</sup> trimestre .....	15,5	7,8	- 7,7	4,7	1,1	- 3,6	18,3	8,4	- 9,9
2 <sup>e</sup> trimestre .....	17,3	7,6	- 9,7	4,7	1,4	- 3,3	20,0	10,0	-10,0
3 <sup>e</sup> trimestre .....	14,5	9,1	- 5,4	3,4	1,2	- 2,2	20,0	7,7	-12,3
4 <sup>e</sup> trimestre .....	14,9	10,6	- 4,3	3,9	1,3	- 2,6	15,9	9,3	- 6,6
1983 1 <sup>er</sup> trimestre .....	15,3	11,0	- 4,3	5,1	1,3	- 3,8	13,7	9,5	- 4,2
2 <sup>e</sup> trimestre .....	14,7	10,2	- 4,5	5,3	1,6	- 3,7	9,3	7,9	- 1,4
3 <sup>e</sup> trimestre .....	12,2	11,2	- 1,0	4,4	1,5	- 2,9	8,2	7,2	- 1,0
1982 10 premiers mois .....	15,6	8,6	- 7,0	4,2	1,2	- 3,0	19,3	8,8	-10,5
1983 10 premiers mois .....	14,4	11,2	- 3,2	4,9	1,5	- 3,4	10,2	8,4	- 1,8
Moyennes mensuelles	Pays à économie de marché						Pays à économie centralément planifiée		
	Pays développés			Pays en voie de développement			importations	exportations	balance commerc.
	importations	exportations	balance commerc.	importations	exportations	balance commerc.			
1975 .....	79,5	75,6	- 3,9	12,7	8,9	- 3,8	2,0	2,8	+ 0,8
1976 .....	95,7	92,5	- 3,2	16,3	9,5	- 6,8	2,1	2,7	+ 0,6
1977 .....	100,5	96,7	- 3,8	17,8	12,0	- 5,8	2,3	2,4	+ 0,1
1978 .....	108,0	100,5	- 7,5	16,8	13,2	- 3,6	2,3	2,9	+ 0,6
1979 .....	125,7	120,5	- 5,2	20,1	13,9	- 6,2	2,8	3,1	+ 0,3
1980 .....	143,6	136,1	- 7,5	26,9	16,7	-10,2	4,5	3,6	- 0,9
1981 .....	156,2	146,2	-10,0	31,1	19,9	-11,2	5,1	3,9	- 1,2
1982 .....	180,0	171,2	- 8,8	33,2	21,9	-11,3	7,7	4,3	- 3,4
1981 3 <sup>e</sup> trimestre .....	147,6	139,1	- 8,5	36,5	20,6	-15,9	5,1	3,8	- 1,3
4 <sup>e</sup> trimestre .....	163,7	163,3	- 0,4	30,6	22,3	- 8,3	6,7	3,8	- 2,9
1982 1 <sup>er</sup> trimestre .....	180,2	159,6	-20,6	34,1	20,4	-13,7	6,5	3,5	- 3,0
2 <sup>e</sup> trimestre .....	187,3	173,4	-13,9	34,3	22,7	-11,6	8,2	4,2	- 4,0
3 <sup>e</sup> trimestre .....	164,1	163,8	- 0,3	33,9	20,1	-13,8	7,5	4,1	- 3,4
4 <sup>e</sup> trimestre .....	188,5	187,9	- 0,6	30,6	24,3	- 6,3	8,6	5,6	- 3,0
1983 1 <sup>er</sup> trimestre .....	202,9	185,6	-17,3	27,8	22,9	- 4,9	8,8	5,5	- 3,3
2 <sup>e</sup> trimestre .....	196,2	190,7	- 5,5	23,7	20,9	- 2,8	6,3	5,6	- 0,7
3 <sup>e</sup> trimestre .....	178,8	173,7	- 5,1	22,0	20,8	- 1,2	5,8	5,0	- 0,8
1982 10 premiers mois .....	178,1	169,5	- 8,6	33,6	21,5	-12,1	7,2	4,1	- 3,1
1983 10 premiers mois .....	195,1	186,3	- 8,8	24,5	22,0	- 2,5	7,1	5,4	- 1,7

<sup>1</sup> Membres de l'Organisation des Pays Exportateurs de Pétrole : Venezuela Equateur, Nigéria, Algérie, Gabon, Libye, Koweït, Qatar, Emirats Arabes Unis, Irak, Iran, Arabie Saoudite et Indonésie.

Références bibliographiques : *Bulletin mensuel du Commerce extérieur de l'U.E.B.L.* — *Annuaire statistique de la Belgique.* — *Bulletin de Statistique de l'I.N.S.* — *Bulletin commercial belge de l'Office belge du Commerce extérieur.* — *Statistiques Economiques belges 1960-1970.* — *Bulletins statistiques : Commerce extérieur (O.C.D.E.)* *Statistical Papers : Direction of International Trade (O.N.U.)*, *Eurostatistiques (Office statistique des Communautés européennes).*

## IX. — BALANCE DES PAIEMENTS DE L'UNION ECONOMIQUE BELGO-LUXEMBOURGEOISE

### 1. — BALANCE GENERALE DES PAIEMENTS SUR BASE DES TRANSACTIONS

Chiffres annuels - (milliards de francs)

	1976	1977	1978	1979	1980	1981	* 1982		
							Recettes	Dépenses	Solde
<b>1. Transactions sur biens et services :</b>									
1.1 Transactions sur marchandises :									
1.11 Exportations et importations .....	- 50,9	- 110,1	- 86,5	- 139,5	- 154,7	- 175,8	2.206,3	2.376,2	- 169,9
1.12 Travail à façon .....	+ 21,4	+ 40,9	+ 44,8	+ 47,4	+ 37,7	+ 41,5	100,9	46,7	+ 54,2
1.13 Opérations d'arbitrage (nettes) .....	+ 21,5	+ 25,7	+ 8,7	+ 18,5	+ 8,4	+ 25,0	24,3	—	+ 24,3
1.2 Frets et assurances pour le transport de marchandises .....	+ 7,5	+ 7,3	+ 8,8	+ 10,8	+ 17,0	+ 18,6	123,0	106,5	+ 16,5
1.3 Autres frais de transport .....	+ 0,1	+ 2,5	- 0,4	- 0,2	- 1,0	- 3,8	78,4	68,4	+ 10,0
1.4 Déplacements à l'étranger .....	- 22,7	- 26,1	- 34,2	- 39,2	- 42,7	- 46,9	72,1	100,1	- 28,0
1.5 Revenus de placements et d'investissements ..	+ 23,3	+ 19,2	+ 19,6	+ 10,4	+ 2,2	+ 3,2	1.021,6	1.031,2	- 9,6
1.6 Transactions des pouvoirs publics non comprises ailleurs .....	+ 18,6	+ 25,1	+ 27,2	+ 26,9	+ 32,1	+ 36,9	59,0	15,9	+ 43,1
1.7 Autres :									
1.71 Travailleurs frontaliers .....	+ 5,9	+ 5,8	+ 5,4	+ 5,0	+ 3,7	+ 3,3	20,6	18,4	+ 2,2
1.72 Autres .....	+ 12,0	+ 14,4	+ 5,7	- 1,1	- 4,3	- 2,8	187,1	194,3	- 7,2
<b>Total 1 .....</b>	<b>+ 36,7</b>	<b>+ 4,7</b>	<b>- 0,9</b>	<b>- 61,0</b>	<b>- 106,0</b>	<b>- 107,2</b>	<b>3.893,3</b>	<b>3.957,7</b>	<b>- 64,4</b>
<b>2. Transferts :</b>									
2.1 Transferts privés .....	- 7,5	- 5,8	- 8,8	- 10,1	- 11,0	- 15,3	27,1	38,1	- 11,0
2.2 Transferts publics .....	- 14,2	- 18,8	- 16,7	- 18,3	- 27,4	- 33,0	27,0	71,9	- 44,9
<b>Total 2 .....</b>	<b>- 21,7</b>	<b>- 24,6</b>	<b>- 25,5</b>	<b>- 28,4</b>	<b>- 38,4</b>	<b>- 48,3</b>	<b>54,1</b>	<b>110,0</b>	<b>- 55,9</b>
Opérations courantes (Total 1. + 2.) .....	+ 15,0	- 19,9	- 26,4	- 89,4	- 144,4	- 155,5	3.947,4	4.067,7	- 120,3
<b>3. Mouvement des capitaux des pouvoirs publics :</b>									
3.1 Etat :									
3.11 Engagements .....	- 1,0	+ 1,5	+ 16,8	+ 8,7	+ 26,7	+ 105,9	269,2	156,3	+ 112,9
3.12 Avoirs .....	- 2,1	- 1,7	- 4,2	- 4,4	- 3,0	- 4,4	0,1	5,8	- 5,7
3.2 Autres pouvoirs publics .....	0,0	0,0	0,0	0,0	+ 2,0	+ 5,6	17,6	7,3	+ 10,3
<b>Total 3 .....</b>	<b>- 3,1</b>	<b>- 0,2</b>	<b>+ 12,6</b>	<b>+ 4,3</b>	<b>+ 25,7</b>	<b>+ 107,1</b>	<b>286,9</b>	<b>169,4</b>	<b>+ 117,5</b>
<b>4. Mouvement des capitaux des entreprises<sup>1</sup> et particuliers :</b>									
4.1 Crédits commerciaux <sup>2</sup> (chiffres nets) .....	- 27,6	+ 7,6	- 18,7	- 7,0	- 18,2	- 47,0	1,3	—	+ 1,3
4.2 Autres :									
4.21 Organismes publics d'exploitation .....	+ 0,2	- 0,6	0,0	+ 7,2	+ 5,5	+ 18,5	20,2	6,3	+ 13,9
4.22 Interméd. financiers du secteur public ..	+ 8,9	+ 3,7	- 4,3	+ 24,8	+ 57,9	+ 12,9	8,8	7,0	+ 1,8
4.23 Secteur privé :									
4.231 Investissem. et placements belgo-luxembourgeois à l'étranger :									
4.2311 Valeurs mob. (chiff. nets) .....	- 12,9	- 18,1	- 24,7	- 13,7	- 23,4	- 41,2	—	57,6	- 57,6
4.2312 Investissements directs ..	- 11,3	- 12,7	- 11,4	- 32,8	- 1,8	- 1,1	21,3	17,8	+ 3,5
4.2313 Immeubles .....	- 2,2	- 3,9	- 6,1	- 6,1	- 4,8	- 3,6	3,9	4,8	- 0,9
4.2314 Autres (chiffres nets) .....	- 17,8	- 17,1	- 12,1	- 29,2	- 52,8	- 60,1	—	31,7	- 31,7
4.232 Investissements et placements étrangers en U.E.B.L. :									
4.2321 Valeurs mob. (chiff. nets) .....	+ 0,6	+ 5,0	+ 2,1	+ 1,8	- 0,9	- 2,0	8,8	—	+ 8,8
4.2322 Investissements directs ..	+ 30,6	+ 40,0	+ 40,8	+ 29,5	+ 42,5	+ 50,2	67,8	4,3	+ 63,5
4.2323 Immeubles .....	+ 2,5	+ 5,7	+ 4,1	+ 3,5	+ 2,9	+ 1,1	7,3	1,6	+ 5,7
4.2324 Autres (chiffres nets) .....	+ 9,0	+ 2,5	- 1,8	+ 2,7	+ 28,1	+ 58,6	—	6,6	- 6,6
<b>Total 4 .....</b>	<b>- 20,0</b>	<b>+ 12,1</b>	<b>- 32,1</b>	<b>- 19,3</b>	<b>+ 35,0</b>	<b>- 13,7</b>	<b>139,4</b>	<b>137,7</b>	<b>+ 1,7</b>
<b>5. Erreurs et omissions (nettes) .....</b>	<b>+ 6,6</b>	<b>+ 10,8</b>	<b>+ 12,3</b>	<b>- 11,1</b>	<b>+ 20,9</b>	<b>- 1,7</b>	<b>2,6</b>	<b>—</b>	<b>+ 2,6</b>
<b>Total 1 à 5 .....</b>	<b>- 1,5</b>	<b>+ 2,8</b>	<b>- 33,6</b>	<b>- 115,5</b>	<b>- 62,8</b>	<b>- 63,8</b>	<b>4.376,3</b>	<b>4.374,8</b>	<b>+ 1,5</b>
<b>6. Financement du total :</b>									
6.1 Crédits commerciaux <sup>2</sup> refinancés auprès du secteur non monétaire résident .....	+ 3,0	+ 8,8	- 1,6	+ 7,0	+ 10,1	- 3,4	—	—	+ 3,5
6.2 Mouvement des avoirs extérieurs nets des organismes principalement monétaires :									
6.21 Banques belges et luxembourgeoises :									
6.211 Crédits commerciaux <sup>2</sup> .....	+ 7,2	+ 3,7	+ 4,9	+ 15,0	+ 5,2	- 5,3	—	—	- 5,3
6.212 Autres :									
6.2121 Francs belges et luxem. ....	+ 0,1	- 2,6	- 16,1	- 41,5	- 64,4	+ 51,9	—	—	- 16,1
6.2122 Monnaies étrangères .....	+ 11,4	- 4,8	- 10,7	- 60,5	- 27,9	- 34,0	—	—	+ 57,2
6.22 Organismes divers :									
6.221 Crédits commerciaux <sup>2</sup> .....	- 0,5	0,0	+ 0,1	- 0,4	+ 2,4	- 1,5	—	—	- 0,4
6.222 Autres .....	0,0	0,0	0,0	0,0	0,0	0,0	—	—	- 0,3
6.23 B.N.B. :									
6.231 Crédits commerciaux <sup>2</sup> .....	+ 1,9	+ 6,3	+ 5,7	- 3,6	- 15,2	+ 24,2	—	—	+ 0,4
6.232 Autres (réserv. de change nettes) ..	- 24,6	- 8,6	- 15,9	- 31,5	+ 27,0	- 95,7	—	—	- 37,5
<i>p.m. Mouvement des droits de tirage spéciaux résultant d'allocations .....</i>	—	—	—	(+ 4,5)	(+ 4,5)	(+ 4,4)	—	—	—

N.B. Pour la méthodologie de la balance des paiements de l'Union Economique Belgo-Luxembourgeoise : voir « Références bibliographiques ».

<sup>1</sup> Non compris les organismes principalement monétaires.

<sup>2</sup> Seuls les crédits commerciaux non mobilisés auprès des banques belges et luxembourgeoises sont comptabilisés à la rubrique 4.1. Les autres crédits commerciaux, c.à.d. les traites

représentatives de ventes de biens et de services à l'étranger qui ont été mobilisées auprès des banques belges et luxembourgeoises, sont comptabilisés aux sous-rubriques 6.211, 6.221, 6.231 ou 6.1 selon que ces traites sont restées dans le portefeuille des banques ou ont été refinancées respectivement auprès des organismes monétaires divers, auprès de la B.N.B. ou auprès du secteur non monétaire résident.



## IX - 2. — BALANCE GENERALE DES PAIEMENTS SUR BASE DES TRANSACTIONS

Soldes trimestriels

(milliards de francs)

	1981				* 1982				* 1983
	1 <sup>er</sup> trimestre	2 <sup>e</sup> trimestre	3 <sup>e</sup> trimestre	4 <sup>e</sup> trimestre	1 <sup>er</sup> trimestre	2 <sup>e</sup> trimestre	3 <sup>e</sup> trimestre	4 <sup>e</sup> trimestre	1 <sup>er</sup> trimestre
<b>1. Transactions sur biens et services :</b>									
1.1 Transactions sur marchandises :									
1.11 Exportations et importations .....	- 45,6	- 46,0	- 50,0	- 34,2	- 76,7	- 40,3	- 24,2	- 28,7	- 48,1
1.12 Travail à façon .....	+ 11,5	+ 12,6	+ 7,5	+ 9,9	+ 1,2	+ 11,3	+ 23,6	+ 18,1	+ 12,5
1.13 Opérations d'arbitrage .....	+ 6,8	+ 7,0	+ 7,6	+ 3,6	+ 7,2	+ 7,6	+ 10,2	- 0,7	+ 0,1
1.2 Frets et assurances pour le transport de marchandises .....	+ 3,9	+ 4,8	+ 5,4	+ 4,5	+ 4,4	+ 4,4	+ 5,6	+ 2,1	+ 3,1
1.3 Autres frais de transport .....	- 0,7	+ 0,3	- 0,8	- 2,6	- 0,5	+ 3,8	+ 5,2	+ 1,5	+ 0,6
1.4 Déplacements à l'étranger .....	- 9,9	- 13,8	- 16,0	- 7,2	- 7,0	- 6,7	- 11,6	- 2,7	- 6,0
1.5 Revenus de placements et d'investissements .....	+ 2,6	- 5,2	+ 3,0	- 3,6	- 6,0	- 4,0	- 5,2	+ 5,6	- 11,3
1.6 Transactions des pouvoirs publics non comprises ailleurs .....	+ 9,3	+ 9,1	+ 9,5	+ 9,0	+ 9,6	+ 9,8	+ 11,3	+ 12,4	+ 11,5
1.7 Autres :									
1.71 Travailleurs frontaliers .....	+ 1,2	+ 0,7	+ 0,6	+ 0,8	+ 0,4	+ 0,2	+ 0,7	+ 0,9	+ 1,1
1.72 Autres .....	+ 2,4	- 0,4	- 1,2	- 3,6	+ 0,7	+ 0,9	- 0,1	- 8,7	- 2,5
<b>Total 1 .....</b>	<b>- 18,5</b>	<b>- 30,9</b>	<b>- 34,4</b>	<b>- 23,4</b>	<b>- 66,7</b>	<b>- 13,0</b>	<b>+ 15,5</b>	<b>- 0,2</b>	<b>- 39,0</b>
<b>2. Transferts :</b>									
2.1 Transferts privés .....	- 3,1	- 3,3	- 4,9	- 4,0	- 3,9	- 3,2	- 1,8	- 2,1	- 2,5
2.2 Transferts publics .....	- 11,1	- 9,5	- 5,5	- 6,9	- 10,1	- 13,0	- 13,4	- 8,4	- 12,4
<b>Total 2 .....</b>	<b>- 14,2</b>	<b>- 12,8</b>	<b>- 10,4</b>	<b>- 10,9</b>	<b>- 14,0</b>	<b>- 16,2</b>	<b>- 15,2</b>	<b>- 10,5</b>	<b>- 14,9</b>
Opérations courantes (Total 1. + 2.) .....	- 32,7	- 43,7	- 44,8	- 34,3	- 80,7	- 29,2	+ 0,3	- 10,7	- 53,9
<b>3. Mouvement des capitaux des pouvoirs publics :</b>									
3.1 Etat :									
3.11 Engagements .....	+ 32,0	+ 27,7	+ 17,3	+ 28,9	+ 43,2	+ 35,7	+ 33,9	+ 0,1	+ 47,0
3.12 Avoirs .....	- 0,1	- 1,0	- 1,0	- 2,3	- 0,8	- 0,9	- 1,9	- 2,1	- 1,0
3.2 Autres pouvoirs publics .....	0,0	0,0	- 0,8	+ 6,4	+ 0,3	+ 5,6	0,0	+ 4,4	- 0,3
<b>Total 3 .....</b>	<b>+ 31,9</b>	<b>+ 26,7</b>	<b>+ 15,5</b>	<b>+ 33,0</b>	<b>+ 42,7</b>	<b>+ 40,4</b>	<b>+ 32,0</b>	<b>+ 2,4</b>	<b>+ 45,7</b>
<b>4. Mouvement des capitaux des entreprises<sup>1</sup> et particuliers :</b>									
4.1 Crédits commerciaux <sup>2</sup> .....	- 8,5	- 16,7	- 3,8	- 18,0	+ 27,8	- 27,1	+ 5,8	- 5,2	- 22,1
4.2 Autres :									
4.21 Organismes publics d'exploitation .....	+ 2,0	+ 5,5	+ 0,9	+ 10,1	+ 1,8	+ 0,1	- 1,0	+ 13,0	- 0,7
4.22 Interméd. financiers du secteur public .....	- 10,0	- 1,2	+ 13,8	+ 10,3	- 2,0	+ 3,4	- 0,8	+ 1,2	- 0,8
4.23 Secteur privé :									
4.231 Investissem. et placements belgo-luxembourgeois à l'étranger :									
4.2311 Valeurs mob. ....	- 10,0	- 3,1	- 6,1	- 22,0	- 12,7	- 15,2	- 17,5	- 12,2	- 24,1
4.2312 Investissements directs ..	+ 1,8	+ 11,2	- 8,7	- 5,4	- 0,4	+ 12,5	- 5,8	- 2,8	+ 1,8
4.2313 Immeubles .....	- 1,3	- 1,1	- 0,4	- 0,8	- 0,3	- 0,4	- 0,4	+ 0,2	+ 0,6
4.2314 Autres .....	- 13,1	- 19,3	- 17,7	- 10,0	- 14,6	- 2,1	- 16,9	+ 1,9	+ 6,7
4.232 Investissements et placements étrangers en U.E.B.L. :									
4.2321 Valeurs mob. ....	- 0,7	- 0,3	- 1,0	0,0	+ 2,1	+ 1,3	+ 2,3	+ 3,1	+ 2,2
4.2322 Investissements directs ..	+ 8,6	+ 22,5	+ 4,9	+ 14,2	+ 1,8	+ 18,8	+ 10,8	+ 32,1	- 3,4
4.2323 Immeubles .....	+ 0,2	+ 0,2	+ 0,3	+ 0,4	+ 1,4	+ 1,6	+ 1,2	+ 1,5	+ 0,5
4.2324 Autres .....	+ 10,0	+ 25,5	+ 4,7	+ 18,4	+ 7,1	+ 1,2	+ 4,4	- 19,3	+ 28,6
<b>Total 4 .....</b>	<b>- 21,0</b>	<b>+ 23,2</b>	<b>- 13,1</b>	<b>- 2,8</b>	<b>+ 12,0</b>	<b>- 5,9</b>	<b>- 17,9</b>	<b>+ 13,5</b>	<b>- 10,7</b>
5. Erreurs et omissions .....	+ 18,3	+ 2,9	- 1,4	- 21,5	+ 1,6	- 21,7	+ 16,2	+ 6,5	- 27,7
<b>Total 1 à 5 .....</b>	<b>- 3,5</b>	<b>+ 9,1</b>	<b>- 43,8</b>	<b>- 25,6</b>	<b>- 24,4</b>	<b>- 16,4</b>	<b>+ 30,6</b>	<b>+ 11,7</b>	<b>- 46,6</b>
<b>6. Financement du total :</b>									
6.1 Crédits commerciaux <sup>2</sup> refinancés auprès du secteur non monétaire résident .....	+ 0,4	+ 0,2	+ 3,2	- 7,2	+ 0,6	+ 1,7	+ 0,2	+ 1,0	+ 2,1
6.2 Mouvement des avoirs extérieurs nets des organismes principalement monétaires :									
6.21 Banques belges et luxembourgeoises :									
6.211 Crédits commerciaux <sup>2</sup> .....	- 3,5	+ 1,1	- 2,3	- 0,6	+ 4,6	- 11,7	+ 4,1	- 2,3	+ 2,2
6.212 Autres :									
6.2121 Francs belges et luxem.	+ 37,9	- 5,8	+ 19,5	+ 0,3	- 1,2	- 5,1	- 34,2	+ 24,4	+ 33,6
6.2122 Monnaies étrangères ....	+ 2,7	+ 6,6	- 24,8	- 18,5	- 13,2	+ 11,2	+ 14,3	+ 44,9	- 43,7
6.22 Organismes divers :									
6.221 Crédits commerciaux <sup>2</sup> .....	- 1,2	- 1,1	+ 1,1	- 0,3	- 0,9	0,0	+ 0,5	0,0	+ 0,3
6.222 Autres .....	0,0	- 0,3	+ 0,1	+ 0,2	0,0	- 0,5	+ 0,5	- 0,3	+ 0,3
6.23 B.N.B. :									
6.231 Crédits commerciaux <sup>2</sup> .....	+ 7,0	+ 4,7	- 0,3	+ 12,8	- 3,5	+ 8,5	- 15,1	+ 10,5	0,0
6.232 Autres (réserv. de change nettes)	- 46,8	+ 3,7	- 40,3	- 12,3	- 10,8	- 20,5	+ 60,3	- 66,5	- 41,4
p.m. Mouvement des droits de tirage spéciaux résultant d'allocations .....	(+ 4,4)	—	—	—	—	—	—	—	—

N.B. Pour la méthodologie de la balance des paiements de l'Union Economique Belgo-Luxembourgeoise : voir « Références bibliographiques ».

<sup>1</sup> Voir tableau IX-1, note <sup>1</sup>.

<sup>2</sup> Voir tableau IX-1, note <sup>2</sup>.

### IX - 3. — BALANCE GENERALE DES PAIEMENTS SUR BASE DES TRANSACTIONS

Recettes et dépenses trimestrielles

(milliards de francs)

	1982			1983		
	* 4 <sup>e</sup> trimestre			* 1 <sup>er</sup> trimestre		
	Recettes	Dépenses	Solde	Recettes	Dépenses	Solde
<b>1. Transactions sur biens et services :</b>						
1.1 Transactions sur marchandises :						
1.11 Exportations et importations .....	606,4	635,1	- 28,7	586,6	634,7	- 48,1
1.12 Travail à façon .....	30,8	12,7	+ 18,1	25,5	13,0	+ 12,5
1.13 Opérations d'arbitrage (nettes) .....	—	0,7	- 0,7	0,1	—	+ 0,1
1.2 Frets et assurances pour le transport de marchandises .....	30,2	28,1	+ 2,1	29,3	26,2	+ 3,1
1.3 Autres frais de transport .....	20,2	18,7	+ 1,5	18,0	17,4	+ 0,6
1.4 Déplacements à l'étranger .....	16,2	18,9	- 2,7	15,9	21,9	- 6,0
1.5 Revenus de placements et d'investissements .....	247,2	241,6	+ 5,6	233,3	244,6	- 11,3
1.6 Transactions des pouvoirs publics non comprises ailleurs .....	15,6	3,2	+ 12,4	16,1	4,6	+ 11,5
1.7 Autres :						
1.71 Travailleurs frontaliers .....	6,2	5,3	+ 0,9	5,6	4,5	+ 1,1
1.72 Autres .....	47,4	56,1	- 8,7	49,5	52,0	- 2,5
<b>Total 1</b> .....	<b>1.020,2</b>	<b>1.020,4</b>	<b>- 0,2</b>	<b>979,9</b>	<b>1.018,9</b>	<b>- 39,0</b>
<b>2. Transferts :</b>						
2.1 Transferts privés .....	7,5	9,6	- 2,1	7,2	9,7	- 2,5
2.2 Transferts publics .....	10,6	19,0	- 8,4	9,7	22,1	- 12,4
<b>Total 2</b> .....	<b>18,1</b>	<b>28,6</b>	<b>- 10,5</b>	<b>16,9</b>	<b>31,8</b>	<b>- 14,9</b>
Opérations courantes (Total 1. + 2.) .....	1.038,3	1.049,0	- 10,7	996,8	1.050,7	- 53,9
<b>3. Mouvement des capitaux des pouvoirs publics :</b>						
3.1 Etat :						
3.11 Engagements .....	23,0	22,9	+ 0,1	100,0	53,0	+ 47,0
3.12 Avoirs .....	0,1	2,2	- 2,1	0,0	1,0	- 1,0
3.2 Autres pouvoirs publics .....	4,6	0,2	+ 4,4	0,0	0,3	- 0,3
<b>Total 3</b> .....	<b>27,7</b>	<b>25,3</b>	<b>+ 2,4</b>	<b>100,0</b>	<b>54,3</b>	<b>+ 45,7</b>
<b>4. Mouvement des capitaux des entreprises<sup>1</sup> et particuliers :</b>						
4.1 Crédits commerciaux <sup>2</sup> (chiffres nets) .....	—	5,2	- 5,2	—	22,1	- 22,1
4.2 Autres :						
4.21 Organismes publics d'exploitation .....	13,0	0,0	+ 13,0	0,8	1,5	- 0,7
4.22 Interméd. financiers du secteur public .....	1,4	0,2	+ 1,2	0,4	1,2	- 0,8
4.23 Secteur privé :						
4.231 Investissem. et placements belgo-luxembourgeois à l'étranger :						
4.2311 Valeurs mob. (chiff. nets) .....	—	12,2	- 12,2	—	24,1	- 24,1
4.2312 Investissements directs .....	0,0	2,8	- 2,8	8,5	6,7	+ 1,8
4.2313 Immeubles .....	1,3	1,1	+ 0,2	1,6	1,0	+ 0,6
4.2314 Autres (chiffres nets) .....	1,9	—	+ 1,9	6,7	—	+ 6,7
4.232 Investissements et placements étrangers en U.E.B.L. :						
4.2321 Valeurs mob. (chiff. nets) .....	3,1	—	+ 3,1	2,2	—	+ 2,2
4.2322 Investissements directs .....	34,2	2,1	+ 32,1	14,9	18,3	- 3,4
4.2323 Immeubles .....	1,9	0,4	+ 1,5	1,0	0,5	+ 0,5
4.2324 Autres (chiffres nets) .....	—	19,3	- 19,3	28,6	—	+ 28,6
<b>Total 4</b> .....	<b>56,8</b>	<b>43,3</b>	<b>+ 13,5</b>	<b>64,7</b>	<b>75,4</b>	<b>- 10,7</b>
<b>5. Erreurs et omissions (nettes)</b> .....	<b>6,5</b>	<b>—</b>	<b>+ 6,5</b>	<b>—</b>	<b>27,7</b>	<b>- 27,7</b>
<b>Total 1 à 5</b> .....	<b>1.129,3</b>	<b>1.117,6</b>	<b>+ 11,7</b>	<b>1.161,5</b>	<b>1.208,1</b>	<b>- 46,6</b>
<b>6. Financement du total :</b>						
6.1 Crédits commerciaux <sup>2</sup> refinancés auprès du secteur non monétaire résident .....	—	—	+ 1,0	—	—	+ 2,1
6.2 Mouvement des avoirs extérieurs nets des organismes principalement monétaires :						
6.21 Banques belges et luxembourgeoises :						
6.211 Crédits commerciaux <sup>2</sup> .....	—	—	- 2,3	—	—	+ 2,2
6.212 Autres :						
6.2121 Francs belges et luxem. ....	—	—	+ 24,4	—	—	+ 33,6
6.2122 Monnaies étrangères .....	—	—	+ 44,9	—	—	- 43,7
6.22 Organismes divers :						
6.221 Crédits commerciaux <sup>2</sup> .....	—	—	0,0	—	—	+ 0,3
6.222 Autres .....	—	—	- 0,3	—	—	+ 0,3
6.23 B.N.B. :						
6.231 Crédits commerciaux <sup>2</sup> .....	—	—	+ 10,5	—	—	0,0
6.232 Autres (réserv. de change nettes) .....	—	—	- 66,5	—	—	- 41,4
p.m. Mouvement des droits de tirage spéciaux résultant d'allocations .....	—	—	—	—	—	—

N.B. Pour la méthodologie de la balance des paiements de l'Union Economique Belgo-Luxembourgeoise : voir « Références bibliographiques ».

<sup>1</sup> Voir tableau IX-1, note 1.  
<sup>2</sup> Voir tableau IX-1, note 2.

## IX - 4. — BALANCE GENERALE DES PAIEMENTS SUR BASE DE CAISSE <sup>1</sup>

(Soldes en milliards de francs)

	1981	* 1982	* 1982				* 1983			
	Année		1 <sup>er</sup> trimestre	2 <sup>e</sup> trimestre	3 <sup>e</sup> trimestre	Oct. Nov.	1 <sup>er</sup> trimestre	2 <sup>e</sup> trimestre	3 <sup>e</sup> trimestre	Oct. Nov.
<b>1. Transactions sur biens et services :</b>										
1.1 Transactions sur marchandises :										
1.11 Exportations et importations .....	- 219,9	- 165,7	- 47,6	- 63,9	- 21,6	- 22,1	- 66,8	- 0,2	- 5,1	- 30,2
1.12 Travail à façon .....	+ 41,5	+ 54,2	+ 1,2	+ 11,3	+ 23,6	+ 14,7	+ 12,5	+ 17,1	+ 16,0	+ 9,6
1.13 Opérations d'arbitrage .....	+ 25,0	+ 24,3	+ 7,2	+ 7,6	+ 10,2	+ 4,6	+ 0,1	+ 15,4	+ 8,7	- 1,1
1.2 Frets et assurances pour le transport de marchandises .....	+ 18,6	+ 16,5	+ 4,4	+ 4,4	+ 5,6	+ 2,2	+ 3,1	+ 5,7	+ 4,3	+ 2,1
1.3 Autres frais de transport .....	- 3,8	+ 10,0	- 0,5	+ 3,8	+ 5,2	+ 1,6	+ 0,6	+ 3,1	+ 1,1	+ 1,8
1.4 Déplacements à l'étranger .....	- 46,9	- 28,0	- 7,0	- 6,7	- 11,6	- 2,0	- 6,0	- 3,3	- 7,7	- 1,9
1.5 Revenus de placements et d'investissements ..	- 3,2	- 9,6	- 6,0	- 4,0	- 5,2	+ 1,4	- 11,3	- 3,8	+ 3,8	+ 2,0
1.6 Transactions des pouvoirs publics non comprises ailleurs .....	+ 36,9	+ 43,1	+ 9,6	+ 9,8	+ 11,3	+ 7,6	+ 11,5	+ 12,2	+ 12,5	+ 8,8
1.7 Autres :										
1.71 Travailleurs frontaliers .....	+ 3,3	+ 2,2	+ 0,4	+ 0,2	+ 0,7	+ 0,8	+ 1,1	+ 0,8	+ 2,1	+ 0,6
1.72 Autres .....	- 2,8	- 7,2	+ 0,7	+ 0,9	- 0,1	- 5,2	- 2,5	- 0,7	- 1,0	- 1,4
<b>Total 1</b> .....	- 151,3	- 60,2	- 37,6	- 36,6	+ 18,1	+ 3,6	- 57,7	+ 46,3	+ 34,7	- 9,7
<b>2. Transferts :</b>										
2.1 Transferts privés .....	- 15,3	- 11,0	- 3,9	- 3,2	- 1,8	- 0,9	- 2,5	- 2,4	- 2,7	- 1,0
2.2 Transferts publics .....	- 33,0	- 44,9	- 10,1	- 13,0	- 13,4	- 6,1	- 12,4	- 16,5	- 5,0	- 7,6
<b>Total 2</b> .....	- 48,3	- 55,9	- 14,0	- 16,2	- 15,2	- 7,0	- 14,9	- 18,9	- 7,7	- 8,6
Opérations courantes (Total 1. + 2.) .....	- 199,6	- 116,1	- 51,6	- 52,8	+ 2,9	- 3,4	- 72,6	+ 27,4	+ 27,0	- 18,3
<b>3. Mouvement des capitaux des pouvoirs publics :</b>										
3.1 Etat :										
3.11 Engagements .....	+ 105,9	+ 112,9	+ 43,2	+ 35,7	+ 33,9	- 2,5	+ 47,0	+ 3,4	- 21,2	- 7,7
3.12 Avoirs .....	- 4,4	- 5,7	- 0,8	- 0,9	- 1,9	- 0,3	- 1,0	- 2,3	- 1,5	- 2,4
3.2 Autres pouvoirs publics .....	+ 5,6	+ 10,3	+ 0,3	+ 5,6	0,0	+ 6,3	- 0,3	+ 0,2	- 0,4	- 0,9
<b>Total 3</b> .....	+ 107,1	+ 117,5	+ 42,7	+ 40,4	+ 32,0	+ 3,5	+ 45,7	+ 1,3	- 23,1	- 11,0
<b>4. Mouvement des capitaux des entreprises<sup>2</sup> et particuliers :</b>										
4.1 Crédits commerciaux <sup>3</sup> .....	- 2,9	- 2,9	- 1,3	- 3,5	+ 3,2	- 0,5	- 3,4	+ 3,8	- 2,4	+ 3,5
4.2 Autres :										
4.21 Organismes publics d'exploitation .....	+ 18,5	+ 13,9	+ 1,8	+ 0,1	- 1,0	+ 11,2	- 0,7	+ 0,5	+ 2,3	+ 0,4
4.22 Interméd. financiers du secteur public ..	+ 12,9	+ 1,8	- 2,0	+ 3,4	- 0,8	+ 2,5	- 0,8	+ 0,8	- 4,2	- 2,7
4.23 Secteur privé :										
4.231 Investissem. et placements belgo-luxembourgeois à l'étranger :										
4.2311 Valeurs mob. ....	- 41,2	- 57,6	- 12,7	- 15,2	- 17,5	- 8,6	- 24,1	- 12,7	- 26,2	- 21,9
4.2312 Investissements directs ..	- 1,1	+ 3,5	- 0,4	+ 12,5	- 5,8	- 3,0	+ 1,8	- 6,1	- 12,3	- 2,4
4.2313 Immeubles .....	- 3,6	- 0,9	- 0,3	- 0,4	- 0,4	- 0,1	+ 0,6	- 0,6	- 0,2	- 0,3
4.2314 Autres .....	- 60,1	- 31,7	- 14,6	- 2,1	- 16,9	- 0,5	+ 6,7	+ 1,6	+ 4,5	- 4,5
4.232 Investissements et placements étrangers en U.E.B.L. :										
4.2321 Valeurs mob. ....	- 2,0	+ 8,8	+ 2,1	+ 1,3	+ 2,3	+ 2,5	+ 2,2	+ 0,8	- 1,3	+ 0,5
4.2322 Investissements directs ..	+ 50,2	+ 63,5	+ 1,8	+ 18,8	+ 10,8	+ 11,8	- 3,4	+ 0,6	+ 13,0	+ 8,1
4.2323 Immeubles .....	+ 1,1	+ 5,7	+ 1,4	+ 1,6	+ 1,2	+ 0,9	+ 0,5	+ 1,4	+ 0,8	+ 0,2
4.2324 Autres .....	+ 58,6	- 6,6	+ 7,1	+ 1,2	+ 4,4	- 15,5	+ 28,6	- 13,6	- 10,9	- 0,1
<b>Total 4</b> .....	+ 30,4	- 2,5	- 17,1	+ 17,7	- 20,5	+ 0,7	+ 8,0	- 24,7	- 36,9	- 19,2
<b>5. Erreurs et omissions</b> .....	- 1,7	+ 2,6	+ 1,6	- 21,7	+ 16,2	- 10,5	- 27,7	+ 22,4	+ 13,4	+ 12,9
<b>Total 1 à 5</b> .....	- 63,8	+ 1,5	- 24,4	- 16,4	+ 30,6	- 9,7	- 46,6	+ 26,4	- 19,6	- 35,6
<b>6. Financement du total :</b>										
6.1 Crédits commerciaux <sup>3</sup> refinancés auprès du secteur non monétaire résident .....	- 3,4	+ 3,5	+ 0,6	+ 1,7	+ 0,2	+ 1,3	+ 2,1	- 0,2	+ 0,8	- 0,6
6.2 Mouvement des avoirs extérieurs nets des organismes principalement monétaires :										
6.21 Banques belges et luxembourgeoises :										
6.211 Crédits commerciaux <sup>3</sup> .....	- 5,3	- 5,3	+ 4,6	- 11,7	+ 4,1	- 7,8	+ 2,2	+ 9,7	- 0,1	- 3,5
6.212 Autres :										
6.2121 Francs belges et luxem. ..	+ 51,9	- 16,1	- 1,2	- 5,1	- 34,2	+ 16,6	+ 33,6	- 23,1	- 4,7	+ 22,0
6.2122 Monnaies étrangères ....	- 34,0	+ 57,2	- 13,2	+ 11,2	+ 14,3	+ 9,7	- 43,7	- 52,4	+ 16,6	- 11,6
6.22 Organismes divers :										
6.221 Crédits commerciaux <sup>3</sup> .....	- 1,5	- 0,4	- 0,9	0,0	+ 0,5	- 0,5	+ 0,3	- 0,8	+ 3,2	- 2,1
6.222 Autres .....	0,0	- 0,3	0,0	- 0,5	+ 0,5	0,0	+ 0,3	0,0	0,0	- 0,5
6.23 B.N.B. :										
6.231 Crédits commerciaux <sup>3</sup> .....	+ 24,2	+ 0,4	- 3,5	+ 8,5	- 15,1	+ 10,5	0,0	- 6,1	- 5,0	+ 7,4
6.232 Autres (réserv. de change nettes) ..	- 95,7	- 37,5	- 10,8	- 20,5	+ 60,3	- 39,5	- 41,4	+ 99,3	- 30,4	- 46,7
<b>p.m. Mouvement des droits de tirage spéciaux résultant d'allocations</b> .....	(+ 4,4)	—	—	—	—	—	—	—	—	—

N.B. Pour la méthodologie de la balance des paiements de l'Union Economique Belgo-Luxembourgeoise : voir « Références bibliographiques ».

<sup>1</sup> Cette balance est en fait établie partiellement sur base des transactions, puisque les opérations courantes sont estimées en tenant compte, d'une part, des crédits commerciaux mobilisés

auprès des banques belges et luxembourgeoises et, d'autre part, des crédits commerciaux non mobilisés représentatifs de travail à façon et d'arbitrage.

<sup>2</sup> Voir tableau IX-1, note <sup>1</sup>.

<sup>3</sup> Voir tableau IX-1, note <sup>2</sup>.

**IX - 5. — OPERATIONS AVEC L'ETRANGER, OPERATIONS EN MONNAIES ETRANGERES  
DES RESIDENTS AVEC LES BANQUES BELGES ET LUXEMBOURGEOISES  
ET OPERATIONS DE CHANGE A TERME<sup>1</sup>**

(milliards de francs)

	1979	1980	1981	* 1982	* 1983			
					1 <sup>er</sup> trimestre	2 <sup>e</sup> trimestre	3 <sup>e</sup> trimestre	Oct. Nov.
1. Opérations courantes (rubriques 1 et 2 des tableaux IX-1 à 3) ..	- 89,4	- 144,4	- 155,5	- 120,3	- 53,9	.	.	.
1bis. Opérations courantes sur base de caisse (rubriques 1 et 2 du tableau IX-4) .....	- 92,1	- 164,4	- 199,6	- 116,1	- 72,6	+ 27,4	+ 27,0	- 18,3
2. Mouvement des capitaux des pouvoirs publics :								
2.1 Rubrique 3 de la balance générale des paiements .....	+ 4,3	+ 25,7	+ 107,1	+ 117,5	+ 45,7	+ 1,3	- 23,1	- 11,0
2.2 Augmentation (+) ou diminution (-) de la dette en monnaies étrangères envers les banques belges et luxembourgeoises ....	+ 36,0	+ 64,8	+ 99,9	+ 115,6	+ 42,8	+ 9,3	+ 26,0	+ 18,0
2.3 Augmentation (-) ou diminution (+) de l'encours des monnaies étrangères à recevoir à terme de la B.N.B. ....	- 7,7	+ 17,2	+ 2,4	0,0	0,0	0,0	0,0	0,0
3. Mouvement des crédits commerciaux :								
3.1 Augmentation (-) ou diminution (+) des traites représentatives de ventes de biens et de services à l'étranger qui ont été mobilisées auprès des banques belges et luxembourgeoises .....	- 18,0	- 2,5	- 14,0	+ 1,8	- 4,6	- 2,6	+ 1,1	- 1,2
3.2 Augmentation (-) ou diminution (+) de l'excédent des crédits consentis à des importateurs non-résidents sur les crédits reçus par des importateurs résidents, et qui n'ont pas été mobilisés auprès des banques belges et luxembourgeoises .....	- 2,7	- 20,0	- 44,1	+ 4,2	- 18,7	.	.	.
3.3 Augmentation (-) ou diminution (+) de l'excédent des autres crédits consentis à des non-résidents sur les autres crédits reçus par des résidents .....	- 4,3	+ 1,8	- 2,9	- 2,9	- 3,4	+ 3,8	- 2,4	+ 3,5
4. Mouvement des autres capitaux des entreprises <sup>2</sup> et particuliers :								
4.1 Rubrique 4.2 de la balance générale des paiements .....	- 12,3	+ 53,2	+ 33,3	+ 0,4	+ 11,4	- 28,5	- 34,5	- 22,7
4.2 Mouvement des avoirs et engagements en monnaies étrangères des résidents vis-à-vis des banques belges et luxembourgeoises :								
4.21 Augmentation (-) ou diminution (+) d'avoirs:								
4.211 Créances en monnaies étrangères .....	- 43,9	- 68,3	- 127,8	- 12,1	- 13,5	- 39,3	+ 39,3	- 50,7
4.212 Encours des monnaies étrangères à recevoir à terme .....	- 1,6	- 46,2	- 64,6	+ 9,5	- 47,3	+ 50,6	- 59,8	- 12,8
4.22 Augmentation (+) ou diminution (-) d'engagements:								
4.221 Endettement en monnaies étrangères .....	+ 51,0	+ 52,0	+ 64,8	- 37,4	- 23,1	+ 73,9	- 33,3	+ 47,1
4.222 Encours des monnaies étrangères à livrer à terme .....	+ 5,0	+ 64,4	+ 66,5	- 13,1	+ 79,1	- 56,8	+ 37,4	+ 23,4
5. Mouvement des avoirs et engagements en francs belges et luxembourgeois des non-résidents vis-à-vis des banques belges et luxembourgeoises et des autres organismes principalement monétaires :								
5.1 Augmentation (+) ou diminution (-) de l'excédent des avoirs sur les engagements au comptant .....	+ 41,5	+ 64,4	- 51,9	+ 16,4	- 33,9	+ 23,1	+ 4,7	- 21,5
5.2 Augmentation (+) ou diminution (-) de l'excédent de l'encours des francs belges et luxembourgeois à recevoir à terme sur l'encours des francs belges et luxembourgeois à livrer à terme ..	- 14,8	- 14,9	+ 12,9	- 22,2	- 13,6	+ 43,5	- 6,9	- 3,8
6. Position de change <sup>3</sup> des banques belges et luxembourgeoises :								
6.1 Augment. (-) ou diminut. (+) de la position au comptant ..	+ 10,8	- 16,4	- 7,9	- 114,7	+ 29,6	+ 17,5	- 50,2	- 1,6
6.2 Augment. (-) ou diminut. (+) de la position à terme .....	+ 11,4	- 3,3	- 14,8	+ 25,8	- 18,2	- 37,3	+ 29,3	- 6,8
7. Erreurs et omissions :								
7.1 Rubrique 5 de la balance générale des paiements .....	- 11,1	+ 20,9	- 1,7	+ 2,6	- 27,7	+ 22,4	+ 13,4	+ 12,9
7.2 Discordances dans les statistiques des opérations au comptant en monnaies étrangères avec les résidents .....	+ 6,6	- 4,2	+ 5,0	- 8,6	+ 7,9	- 9,0	+ 1,6	- 1,2
<b>Total 1 à 7<sup>4</sup> ...</b>	<b>- 39,2</b>	<b>+ 44,2</b>	<b>- 93,3</b>	<b>- 37,5</b>	<b>- 41,4</b>	<b>+ 99,3</b>	<b>- 30,4</b>	<b>- 46,7</b>
8. Contreparties du total dans la situation de la B.N.B. [Augmentation (+) ; diminution (-)] :								
8.1 Encaisse en or .....	+ 0,2	0,0	0,0	0,0	0,0	0,0	0,0	0,0
8.2 Avoirs détenus auprès du F.M.I. ....	- 4,3	- 3,9	- 1,8	- 0,8	- 2,2	- 0,8	0,0	+ 0,1
8.3 Avoirs nets sur le F.E.C.O.M. :								
8.31 Ecus .....	- 25,4	- 27,3	- 78,8	+ 48,5	+ 19,5	+ 16,1	- 0,1	- 0,8
8.32 Autres .....	- 1,1	+ 27,8	- 2,7	- 14,3	- 64,9	+ 81,6	- 5,3	- 43,7
8.4 Avoirs nets en monnaies étrangères :								
8.41 Avoirs nets au comptant .....	- 0,6	+ 30,6	- 10,1	- 73,8	+ 6,4	+ 5,7	- 27,9	- 0,3
8.42 Excédent de l'encours des monnaies étrangères à recevoir à terme sur l'encours des monnaies étrangères à livrer à terme .....	- 7,7	+ 16,6	+ 3,0	0,0	0,0	0,0	0,0	0,0
8.5 Avoirs nets en francs belges sur les non-résidents :								
8.51 Avoirs au comptant .....	- 0,3	- 0,2	- 2,3	+ 2,9	- 0,2	- 3,3	+ 2,9	- 2,0
8.52 Excédent de l'encours des francs belges à recevoir à terme sur l'encours des francs belges à livrer à terme .....	0,0	+ 0,6	- 0,6	0,0	0,0	0,0	0,0	0,0

N.B. Pour la méthodologie de la Balance des paiements de l'Union Economique Belgo-Luxembourgeoise : voir « Références bibliographiques ».

<sup>1</sup> Non compris, en ce qui concerne les opérations de change à terme, les achats et ventes, par les résidents et les non-résidents, de monnaies étrangères contre monnaies étrangères.

<sup>2</sup> Non compris les organismes principalement monétaires.

<sup>3</sup> Excédent des avoirs en monnaies étrangères sur les engagements en monnaies étrangères.

<sup>4</sup> Pour les périodes où seule la balance des paiements « sur base de caisse » a pu être établie (voir tableau IX-4) : total des rubriques 1bis à 7.

## IX - 6. — MONNAIES UTILISEES POUR LES REGLEMENTS D'IMPORTATIONS ET D'EXPORTATIONS<sup>1</sup>

(pourcentage du total)

	Monnaies des pays de la C.E.E.								Dollar des Etats-Unis	Autres
	Franc belge et luxem- bourgeois	Mark allemand	Franc français	Florin des Pays-Bas	Livre sterling	Lire italienne	Autres	Total		
<b>Paiements d'importations</b>										
1976 .....	26,5	18,4	10,0	8,5	4,8	1,9	0,3	70,4	25,1	4,5
1977 .....	27,3	18,2	10,0	8,3	3,7	1,9	0,3	69,7	26,2	4,1
1978 .....	28,1	18,9	11,1	8,5	4,4	2,0	0,4	73,4	22,0	4,6
1979 .....	28,4	18,3	10,5	8,2	4,9	1,9	0,4	72,6	23,4	4,0
1980 .....	27,5	16,9	10,6	8,3	4,4	1,9	0,3	69,9	26,1	4,0
1981 .....	26,6	16,3	9,5	8,3	2,9	1,6	0,3	65,5	30,2	4,3
1982 .....	23,9	17,3	10,0	8,7	3,5	1,8	0,3	65,5	29,9	4,6
1983 .....	25,1	17,9	10,1	8,4	3,8	2,0	0,3	67,6	27,1	5,3
1981 9 premiers mois .....	26,8	15,7	9,6	7,9	2,9	1,6	0,3	64,8	30,9	4,3
1982 3 premiers mois .....	23,7	16,2	9,8	9,1	3,5	1,5	0,3	64,1	31,2	4,7
6 premiers mois .....	24,1	16,8	9,9	9,1	3,5	1,7	0,3	65,4	30,2	4,4
9 premiers mois .....	24,1	17,0	10,1	8,8	3,5	1,7	0,3	65,5	30,0	4,5
1983 3 premiers mois .....	24,8	18,6	9,2	8,9	3,7	1,8	0,4	67,4	27,4	5,2
6 premiers mois .....	25,4	17,7	10,0	8,9	3,8	1,9	0,3	68,0	26,8	5,2
9 premiers mois .....	25,3	17,7	10,1	8,5	3,9	2,0	0,3	67,8	27,0	5,2
<b>Recettes d'exportations</b>										
1976 .....	47,8	17,4	11,1	6,6	1,9	1,2	0,2	86,2	12,0	1,8
1977 .....	45,8	16,4	10,8	6,9	2,0	1,4	0,2	83,5	14,6	1,9
1978 .....	44,4	17,4	12,0	7,4	2,3	1,4	0,2	85,1	12,6	2,3
1979 .....	42,2	17,9	13,0	7,2	2,6	2,1	0,3	85,3	12,5	2,2
1980 .....	41,2	17,0	13,6	7,3	2,9	2,5	0,3	84,8	12,9	2,3
1981 .....	39,0	16,8	13,2	6,8	3,0	2,0	0,3	81,1	16,2	2,7
1982 .....	35,4	17,5	14,3	7,0	3,5	2,4	0,4	80,5	16,7	2,8
1983 .....	34,8	18,2	14,1	7,4	3,8	2,3	0,4	81,0	16,0	3,0
1981 9 premiers mois .....	38,7	16,7	13,2	6,7	2,9	2,0	0,4	80,6	16,7	2,7
1982 3 premiers mois .....	36,7	17,0	14,2	7,1	3,2	2,6	0,3	81,1	16,2	2,7
6 premiers mois .....	36,3	17,7	14,7	7,0	3,3	2,5	0,4	81,9	15,3	2,8
9 premiers mois .....	35,7	17,7	14,6	7,0	3,4	2,5	0,4	81,3	15,9	2,8
1983 3 premiers mois .....	34,9	17,1	15,3	7,1	3,2	2,8	0,4	80,8	16,2	3,0
6 premiers mois .....	34,9	18,2	14,4	7,0	3,6	2,5	0,4	81,0	16,1	2,9
9 premiers mois .....	34,7	18,1	14,3	7,2	3,9	2,4	0,4	81,0	16,0	3,0

<sup>1</sup> A l'exclusion des paiements de faible importance, des opérations d'arbitrage et, depuis le 1<sup>er</sup> décembre 1977, des transactions sur diamants.

Références bibliographiques : *Statistiques Economiques belges 1960-1970. Bulletin de la Banque Nationale de Belgique* : XLVIII<sup>e</sup> année, tome I, n° 1 janvier 1973 : « Une nouvelle statistique : opérations avec l'étranger, opérations en monnaies étrangères des résidents avec les organismes monétaires belges et luxembourgeois et opérations

de change à terme » ; LIII<sup>e</sup> année, tome I, n° 6 juin 1978 : « La méthodologie de la balance des paiements de l'Union Economique Belgo-Luxembourgeoise » ; LIV<sup>e</sup> année, tome I, n° 1 janvier 1979 : « Réforme des données publiées au chapitre IX » ; LVII<sup>e</sup> année tome I, n° 5 mai 1982 : « La balance des paiements de l'Union Economique Belgo-Luxembourgeoise sur la base des transactions : statistiques rétrospectives de 1970 à 1980 et données provisoires de 1981 » ; LVIII<sup>e</sup> année, tome I, n° 3, mars 1983 : « Modifications apportées au chapitre IX ». *Rapports 1982 de la B.N.B.*

## X. — MARCHÉ DES CHANGES

### 1a. — COURS OFFICIELS ARRÊTÉS PAR LES BANQUIERS RÉUNIS EN CHAMBRE DE COMPENSATION À BRUXELLES

Chiffres annuels

(francs belges)

Source : Cote de la Bourse de Fonds Publics et de Change de Bruxelles.

Moyennes journalières	1 dollar U.S.	1 mark allemand	100 yens	1 franc français	1 livre sterling	100 liras italiennes	1 dollar canadien	1 florin des Pays-Bas	1 couronne suédoise	1 franc suisse	100 pesetas	1 couronne danoise	100 schillings autrichiens	1 couronne norvégienne	1 mark finlandais	100 escudos	1 zaïre	1 punt irlandais
1976 <sup>1</sup> .....	38,60	15,33	13,04	8,10	69,85	4,67	39,17	14,61	8,87	15,45	57,82	6,39	215,39	7,08	10,01	128,71	51,29	—
1977 <sup>1</sup> .....	35,84	15,44	13,39	7,29	62,55	4,06	33,75	14,60	8,03	14,95	47,70	5,97	216,99	6,73	8,92	94,41	41,84	—
1978 <sup>1</sup> .....	31,49	15,68	15,08	6,99	60,39	3,71	27,66	14,55	6,97	17,69	41,14	5,71	216,97	6,03	7,65	71,43	38,20	—
1979 <sup>1</sup> .....	29,31	16,00	13,46	6,89	62,19	3,53	25,03	14,62	6,84	17,63	43,70	5,58	219,50	5,79	7,54	60,16	17,36	—
1980 <sup>1</sup> .....	29,22	16,09	12,97	6,92	68,01	3,42	25,01	14,71	6,91	17,45	40,83	5,19	226,10	5,92	7,85	58,68	10,63	60,09
1981 <sup>1</sup> .....	37,13	16,43	16,85	6,84	74,84	3,27	30,98	14,89	7,35	18,94	40,26	5,21	233,25	6,47	8,61	60,65	8,99	59,75
1982 <sup>1</sup> .....	45,76	18,83	18,38	6,96	79,80	3,38	37,08	17,11	7,31	22,52	41,63	5,48	267,88	7,09	9,50	57,99	7,94	64,84
1983 Année .....	51,18	20,01	21,55	6,72	77,50	3,37	41,52	17,91	6,66	24,34	35,68	5,59	284,50	7,00	9,18	46,77	6,36	63,58
du 1-1 au 18-3 .....	47,24	19,64	20,10	6,91	72,86	3,39	38,50	17,80	6,39	23,55	36,62	5,54	279,59	6,66	8,81	51,69	8,14	65,17
du 22-3 au 17-5 .....					74,35											49,75		
du 22-3 au 21-6 .....																	8,56	
du 22-3 au 31-12 .....	52,30	20,12	21,97	6,66		3,36	42,39	17,94	6,74	24,57	35,41	5,60	285,89	7,10	9,29			63,13
du 18-5 au 31-12 .....					79,85													
du 23-6 au 31-12 .....																43,36		
du 12-9 au 31-12 .....																	1,78	

<sup>1</sup> Pour les périodes composant ces années, veuillez consulter les publications antérieures.

## X - 1b. — COURS OFFICIELS ARRETES PAR LES BANQUIERS REUNIS EN CHAMBRE DE COMPENSATION A BRUXELLES

Chiffres trimestriels et mensuels

(francs belges)

Source : Cote de la Bourse de Fonds Publics et de Change de Bruxelles.

Moyennes journalières	1 dollar U.S.	1 mark allemand	100 yens	1 franc français	1 livre sterling	100 liras italiennes	1 dollar canadien	1 florin des Pays-Bas	1 couronne suédoise	1 franc suisse	100 pesetas	1 couronne danoise	100 schillings autrichiens	1 couronne norvégienne	1 mark finlandais	100 escudos	1 zaire	1 punt irlandais
1982 1 <sup>er</sup> trimestre .....	41,62	17,72	17,79	6,93	76,71	3,29	34,42	16,14	7,24	22,19	41,05	5,34	252,58	6,99	9,24	60,82	7,43	62,37
2 <sup>e</sup> trimestre .....	45,12	18,93	18,46	7,17	80,20	3,41	36,24	17,08	7,63	22,57	42,47	5,55	269,05	7,41	9,78	61,52	7,93	65,24
3 <sup>e</sup> trimestre .....	47,56	19,17	18,39	6,85	82,04	3,41	38,06	17,43	7,72	22,52	42,40	5,49	272,51	7,17	9,97	55,67	8,13	65,82
4 <sup>e</sup> trimestre .....	48,68	19,49	18,87	6,89	80,25	3,40	39,54	17,79	6,64	22,80	40,63	5,54	277,36	6,82	9,00	54,21	8,27	65,77
1983 1 <sup>er</sup> trimestre .....	47,34	19,66	20,10	6,87	72,52	3,38	38,57	17,78	6,39	23,49	36,44	5,55	279,86	6,66	8,80	51,40	8,14	64,84
2 <sup>e</sup> trimestre .....	49,68	19,96	20,90	6,64	77,28	3,36	40,35	17,76	6,58	23,90	35,70	5,59	283,45	6,92	9,07	49,24	8,42	63,04
3 <sup>e</sup> trimestre .....	53,12	20,08	21,91	6,67	80,15	3,37	43,10	17,96	6,80	24,72	35,32	5,58	285,66	7,17	9,36	43,92	7,15	63,23
4 <sup>e</sup> trimestre .....	54,49	20,35	23,29	6,67	80,02	3,35	44,02	18,14	6,88	25,24	35,25	5,63	288,99	7,26	9,48	42,68	1,78	63,18
1984 1 <sup>er</sup> trimestre .....	55,26	20,45	23,94	6,66	79,26	3,32	44,03	18,15	6,93	25,16	35,76	5,61	290,19	7,19	9,56	41,78	1,71	62,99
1983 Mars .....	47,46	19,70	19,96	6,77	70,75	3,33	38,70	17,69	6,35	23,02	35,63	5,51	280,38	6,61	8,74	50,36	8,11	64,08
du 1 <sup>er</sup> au 18 .....	47,15	19,63	19,88	6,87	71,06	3,33	38,49	17,73	6,33	22,97	35,86	5,47	279,62	6,59	8,73	50,89	8,10	64,93
du 22 au 31 .....	47,99	19,80	20,11	6,61	70,20	3,32	39,08	17,63	6,37	23,11	35,23	5,57	281,72	6,65	8,76	49,44	8,13	62,59
Avril .....	48,60	19,92	20,46	6,64	74,91	3,35	39,44	17,69	6,49	23,64	35,77	5,61	283,15	6,81	8,94	49,94	8,28	62,94
Mai .....	49,32	19,97	20,99	6,64	77,77	3,36	40,12	17,76	6,58	23,92	35,78	5,59	283,66	6,93	9,06	49,76	8,40	63,10
du 1 <sup>er</sup> au 17 .....					76,84													
du 18 au 31 .....					78,71													
Juin .....	50,92	19,98	21,22	6,65	78,93	3,37	41,33	17,83	6,67	24,12	35,56	5,58	283,55	7,01	9,19	48,15	8,57	63,07
du 1 <sup>er</sup> au 21 .....																49,65		
du 22 au 30 .....																44,41		
Juillet .....	51,83	20,02	21,55	6,66	79,23	3,38	42,07	17,89	6,74	24,47	35,04	5,57	284,60	7,08	9,26	43,96	8,66	63,21
Août .....	53,57	20,05	21,93	6,66	80,48	3,37	43,44	17,93	6,82	24,77	35,46	5,57	285,31	7,18	9,39	44,30	8,85	63,26
Septembre .....	53,83	20,18	22,20	6,68	80,67	3,36	43,70	18,04	6,83	24,89	35,44	5,61	286,98	7,25	9,43	43,50	4,06	63,21
du 1 <sup>er</sup> au 9 .....																	8,92	
du 12 au 30 .....																	1,79	
Octobre .....	53,03	20,38	22,77	6,67	79,39	3,35	43,05	18,16	6,81	25,13	35,08	5,63	289,69	7,24	9,40	42,88	1,74	63,18
Novembre .....	54,56	20,32	23,22	6,68	80,54	3,35	44,13	18,13	6,89	25,14	35,27	5,63	288,66	7,30	9,49	42,84	1,78	63,21
Décembre .....	55,90	20,34	23,87	6,67	80,17	3,36	44,88	18,13	6,94	25,46	35,41	5,62	288,60	7,25	9,55	42,34	1,81	63,17
1984 Janvier .....	57,26	20,40	24,51	6,67	80,73	3,36	45,87	18,15	7,01	25,63	35,86	5,63	289,43	7,28	9,65	42,55	1,82	63,22
Février .....	55,38	20,48	23,71	6,65	79,68	3,32	44,38	18,15	6,91	25,09	35,90	5,61	290,50	7,19	9,56	41,61	1,74	63,09
Mars .....	53,13	20,47	23,58	6,64	77,38	3,29	41,86	18,13	6,87	24,75	35,54	5,58	290,67	7,08	9,46	41,17	1,57	62,67

**X - 2. — DROIT DE TIRAGE  
SPECIAL**

**X - 3. — MARCHÉ DU DOLLAR U.S.  
A BRUXELLES**

Moyennes journalières	Cours en francs belges	Marché au comptant			Marché à terme à 3 mois	
		Marché réglementé	Marché libre		Marché réglementé	Marché libre (transferts)
			Transferts	Billets		
(Cours en francs belges)					Report (+) ou Déport (-) (% par an des cours du marché au comptant <sup>1</sup> )	
1976 .....	44,56	38,60	39,48	39,61	+ 6,43	+ 5,12
1977 .....	41,84	35,84	35,89	35,96	+ 1,31	+ 1,16
1978 .....	39,35	31,49	31,96	32,03	- 0,96	- 1,40
1979 .....	37,86	29,31	30,14	30,20	- 1,26	- 1,24
1980 .....	38,04	29,22	29,64	29,68	- 0,06	- 0,02
1981 .....	43,71	37,13	39,37	39,36	+ 1,29	- 1,77
1982 .....	50,43	45,76	49,12	49,12	+ 2,41	+ 0,68
1983 .....	54,64	51,18	52,06	52,06	+ 1,54	+ 0,75
1982 1 <sup>er</sup> trimestre .....	47,24	41,62	46,08	46,05	+ 2,80	- 0,58
2 <sup>e</sup> trimestre .....	50,35	45,12	49,55	49,64	+ 1,91	- 0,29
3 <sup>e</sup> trimestre .....	51,65	47,56	50,33	50,36	+ 1,36	+ 1,11
4 <sup>e</sup> trimestre .....	52,47	48,68	50,43	50,45	+ 3,54	+ 2,42
1983 1 <sup>er</sup> trimestre .....	51,68	47,34	49,54	49,52	+ 5,90	+ 3,27
2 <sup>e</sup> trimestre .....	53,52	49,68	49,92	49,94	+ 0,86	+ 0,72
3 <sup>e</sup> trimestre .....	55,98	53,12	53,48	53,51	- 0,91	- 1,04
4 <sup>e</sup> trimestre .....	57,32	54,49	55,20	55,22	+ 0,29	+ 0,08
1984 1 <sup>er</sup> trimestre .....	57,92	55,26	56,77	56,77	+ 2,07	+ 1,31
1983 Mars .....	51,51	47,46	49,94	50,00	+ 7,75	+ 3,70
du 1 <sup>er</sup> au 18 .....	51,38	47,15	50,15	50,22	+ 10,10	+ 4,38
du 21 au 31 .....	51,74	47,99	49,63	49,67	+ 3,64	+ 2,53
Avril .....	52,60	48,60	49,09	49,06	+ 1,79	+ 1,51
Mai .....	53,39	49,32	49,43	49,44	+ 1,04	+ 0,95
du 1 <sup>er</sup> au 17 .....	53,05					
du 18 au 31 .....	53,73					
Juin .....	54,43	50,92	51,11	51,10	- 0,09	- 0,15
Juillet .....	55,07	51,83	52,05	52,09	- 1,19	- 1,18
Août .....	56,26	53,57	53,86	53,83	- 1,29	- 1,30
Septembre .....	56,57	53,83	54,46	54,48	- 0,27	- 0,66
Octobre .....	56,33	53,03	53,87	53,87	- 0,08	- 0,23
Novembre .....	57,36	54,56	55,06	55,10	- 0,05	- 0,20
Décembre .....	58,28	55,90	56,70	56,68	+ 0,99	+ 0,67
1984 Janvier .....	59,35	57,26	58,27	58,32	+ 1,38	+ 0,91
Février .....	57,96	55,38	57,12	57,15	+ 2,37	+ 1,65
Mars .....	56,53	53,13	54,93	54,92	+ 2,48	+ 1,37

<sup>1</sup> Formule =  $\frac{(\text{Cours du marché à terme} - \text{Cours du marché au comptant}) \times 100 \times 4}{\text{Cours du marché au comptant}}$



**X - 4a. — SYSTEME MONETAIRE EUROPEEN : COURS-PIVOTS DE L'ECU,  
COURS-PIVOTS BILATERAUX ET COURS D'INTERVENTION OBLIGATOIRE  
DU 21 MARS 1983 AU 17 MAI 1983**

(unités de monnaie nationale)

	BRUXELLES	AMSTERDAM	COPENHAGUE	FRANCFORT	ROME/MILAN	PARIS	DUBLIN
Cours-pivot de l'ECU .....	44,3662	2,49587	8,04412	2,21515	1386,78	6,79271	0,717050
Les valeurs centrales sont les cours-pivots bilatéraux ; les valeurs extrêmes sont les cours d'intervention obligatoire							
100 francs belges .....	—	5,75350	18,5430	5,10600	3318,90	15,6590	1,65300
		5,62561	18,1312	4,99288	3125,76	15,3106	1,61621
		5,50050	17,7270	4,88200	2943,80	14,9700	1,58030
100 florins Pays-Bas .....	1818,00		329,630	90,7700	58997,0	278,350	29,3832
	1777,58	—	322,297	88,7526	55563,0	272,158	28,7295
	1738,00		315,130	86,7800	52329,0	266,100	28,0904
100 couronnes danoises .....	564,100	31,7325		28,1650	18305,0	86,3650	9,11680
	551,536	31,0273	—	27,5375	17239,7	84,4432	8,91396
	539,300	30,3375		26,9250	16236,0	82,5650	8,71570
100 marks allemands .....	2048,35	115,235	371,400		66473,0	313,630	33,1015
	2002,85	112,673	363,141	—	62604,3	306,648	32,3703
	1958,50	110,168	355,060		58960,0	299,830	31,6455
100 liras italiennes .....	3,39700	0,191100	0,615900	0,169600		0,520100	0,0549015
	3,19922	0,179976	0,580057	0,159733	—	0,489818	0,0517061
	3,01300	0,169500	0,546300	0,150400		0,461300	0,0486968
100 francs français .....	668,000	37,5800	121,110	33,3500	21677,0		10,7964
	653,144	36,7434	118,423	32,6107	20415,7	—	10,5562
	638,600	35,9250	115,780	31,8850	19227,0		10,3214
100 punts irlandais .....	6328,10	356,000	1147,35	316,000	205353,0	968,850	
	6187,32	348,075	1121,84	308,925	193401,0	947,313	—
	6049,65	340,300	1096,87	302,100	182145,0	926,250	

**X - 4a. — SYSTEME MONETAIRE EUROPEEN : COURS-PIVOTS DE L'ECU,  
COURS-PIVOTS BILATERAUX ET COURS D'INTERVENTION OBLIGATOIRE  
DEPUIS LE 18 MAI 1983**

(unités de monnaie nationale)

	BRUXELLES	AMSTERDAM	COPENHAGUE	FRANCFORT	ROME/MILAN	PARIS	DUBLIN
Cours-pivot de l'ECU .....	44,9008	2,52595	8,14104	2,24184	1403,49	6,87456	0,725690
Les valeurs centrales sont les cours-pivots bilatéraux ; les valeurs extrêmes sont les cours d'intervention obligatoire							
100 francs belges .....	—	5,75350	18,5430	5,10600	3318,90	15,6590	1,65300
		5,62561	18,1312	4,99288	3125,76	15,3106	1,61621
		5,50050	17,7270	4,88200	2943,80	14,9700	1,58030
100 florins Pays-Bas .....	1818,00	—	329,630	90,7700	58997,0	278,350	29,3832
	1777,58		322,297	88,7526	55563,0	272,158	28,7295
	1738,00		315,130	86,7800	52329,0	266,100	28,0904
100 couronnes danoises .....	564,100	31,7325	—	28,1650	18305,0	86,3650	9,11680
	551,536	31,0273		27,5375	17239,7	84,4432	8,91396
	539,300	30,3375		26,9250	16236,0	82,5650	8,71570
100 marks allemands .....	2048,35	115,235	371,400	—	66473,0	313,630	33,1015
	2002,85	112,673	363,141		62604,3	306,648	32,3703
	1958,50	110,1675	355,060		58960,0	299,850	31,6455
100 liras italiennes .....	3,39700	0,191100	0,615900	0,169600	—	0,520100	0,0549015
	3,19922	0,179976	0,580057	0,159733		0,489818	0,0517061
	3,01300	0,169500	0,546300	0,150400		0,461300	0,0486968
100 francs français .....	668,000	37,5800	121,110	33,3500	21677,0	—	10,7964
	653,144	36,7434	118,423	32,6107	20415,7		10,5562
	638,600	35,9250	115,780	31,8850	19227,0		10,3214
100 punts irlandais .....	6328,10	356,000	1147,35	316,000	205353,0	968,850	—
	6187,32	348,075	1121,84	308,925	193401,0	947,313	
	6049,65	340,300	1096,87	302,100	182145,0	926,250	

X - 4b. — SYSTEME MONETAIRE EUROPEEN : COURS DE CHANGE DE L'ECU, PRIME OU DECOTE DES DIVERSES MONNAIES  
VIS-A-VIS DU FRANC BELGE ET INDICATEURS DE DIVERGENCE

Moyennes journalières	Cours de change de l'Ecu en francs belges	Prime (+) ou décote (-) vis-à-vis du franc belge <sup>1</sup>						Indicateurs de divergence <sup>2</sup>						
		Florin des Pays-Bas	Couronne danoise	Mark allemand	Lire italienne	Franc français	Punt irlandais	Franc belge	Florin des Pays-Bas	Couronne danoise	Mark allemand	Lire italienne	Franc français	Punt irlandais
1979 <sup>3</sup>	40,31	+ 0,77	+ 1,09	+ 1,45	+ 2,99	+ 1,35	+ 1,29	+ 63	+ 25	- 9	- 12	- 21	+ 5	- 1
1980	40,60	+ 1,41	+ 0,68	+ 0,33	- 0,64	+ 1,66	+ 0,86	+ 44	- 26	+ 10	+ 38	+ 34	- 42	+ 2
1981	41,29	+ 1,29	+ 1,17	+ 1,16	+ 0,60	+ 1,23	+ 0,35	+ 52	- 12	- 6	- 6	+ 10	- 10	+ 32
1982	44,71	+ 1,03	+ 1,14	+ 0,63	+ 1,39	+ 0,71	+ 0,81	+ 38	- 16	- 16	+ 10	- 9	- 5	- 1
1983	45,43	+ 1,16	+ 1,52	+ 0,75	+ 4,31	+ 1,87	+ 1,61	+ 56	0	- 17	+ 29	- 48	- 38	- 21
1982 1 <sup>er</sup> trimestre	43,06	+ 1,30	+ 0,96	+ 0,60	+ 0,91	+ 0,17	+ 0,54	+ 38	- 26	- 9	+ 12	+ 6	- 4	+ 10
2 <sup>e</sup> trimestre	45,11	+ 0,82	+ 1,60	+ 1,51	+ 0,18	+ 0,62	+ 0,51	+ 43	- 17	- 32	- 41	+ 12	-	+ 16
3 <sup>e</sup> trimestre	45,19	- 0,08	+ 0,61	- 0,63	+ 2,44	+ 0,69	+ 1,11	+ 15	+ 20	- 14	+ 61	- 35	- 20	- 35
4 <sup>e</sup> trimestre	45,45	+ 2,06	+ 1,41	+ 1,11	+ 1,93	+ 1,32	+ 1,04	+ 58	- 42	- 9	+ 7	- 15	- 6	+ 7
1983 1 <sup>er</sup> trimestre	44,85	+ 1,67	+ 1,38	+ 1,47	+ 2,06	+ 1,55	+ 0,28	+ 53	- 27	- 13	- 24	- 26	- 23	+ 36
2 <sup>e</sup> trimestre	45,22	- 0,09	+ 1,42	- 0,36	+ 4,94	+ 1,68	+ 1,84	+ 29	+ 35	- 38	+ 68	- 62	- 58	- 56
3 <sup>e</sup> trimestre	45,69	+ 1,01	+ 1,24	+ 0,28	+ 5,41	+ 2,09	+ 2,19	+ 55	+ 6	- 5	+ 60	- 63	- 51	- 47
4 <sup>e</sup> trimestre	45,95	+ 2,04	+ 2,04	+ 1,57	+ 4,81	+ 2,15	+ 2,13	+ 86	- 14	- 13	+ 13	- 43	- 21	- 16
1984 1 <sup>er</sup> trimestre	45,90	+ 2,07	+ 1,73	+ 2,09	+ 3,87	+ 1,90	+ 1,80	+ 89	- 11	+ 5	- 18	- 28	- 4	+ 1
1983 Mars	44,50	+ 0,70	+ 0,45	+ 0,71	+ 1,40	+ 0,98	+ 0,32	+ 23	- 10	+ 1	- 13	- 24	- 26	+ 7
du 1 <sup>er</sup> au 18	44,62	+ 1,70	+ 0,09	+ 1,92	- 0,09	+ 0,93	- 0,14	+ 47	- 35	+ 40	- 62	+ 3	+ 3	+ 49
du 22 au 31	44,32	- 0,86	+ 1,02	- 1,18	+ 3,71	+ 1,05	+ 1,04	- 15	+ 28	- 60	+ 63	- 66	- 72	- 60
Avril	44,94	- 0,53	+ 1,65	- 0,56	+ 4,56	+ 1,68	+ 1,66	+ 21	+ 49	- 55	+ 71	- 57	- 66	- 55
Mai	45,27	- 0,08	+ 1,46	- 0,29	+ 4,89	+ 1,65	+ 1,95	+ 30	+ 35	- 39	+ 65	- 59	- 55	- 60
du 1 <sup>er</sup> au 17	45,18	- 0,12	+ 1,61	- 0,29	+ 4,78	+ 1,52	+ 1,95	+ 30	+ 38	- 45	+ 65	- 51	- 48	- 59
du 18 au 31	45,38	- 0,03	+ 1,28	- 0,30	+ 5,03	+ 1,81	+ 1,96	+ 29	+ 32	- 30	+ 64	- 68	- 63	- 60
Juin	45,43	+ 0,30	+ 1,18	- 0,23	+ 5,34	+ 1,72	+ 1,91	+ 35	+ 21	- 21	+ 67	- 71	- 53	- 53
Juillet	45,54	+ 0,67	+ 1,01	- 0,04	+ 5,71	+ 1,97	+ 2,14	+ 46	+ 13	- 4	+ 69	- 73	- 55	- 54
Août	45,68	+ 0,83	+ 0,96	+ 0,11	+ 5,45	+ 2,01	+ 2,23	+ 50	+ 10	+ 3	+ 65	- 64	- 52	- 53
Septembre	45,85	+ 1,47	+ 1,73	+ 0,74	+ 5,08	+ 2,26	+ 2,18	+ 68	- 4	- 16	+ 46	- 51	- 46	- 35
Octobre	45,91	+ 2,14	+ 2,09	+ 1,72	+ 4,74	+ 2,08	+ 2,13	+ 88	- 16	- 13	+ 6	- 43	- 14	- 14
Novembre	45,97	+ 1,99	+ 2,16	+ 1,44	+ 4,81	+ 2,24	+ 2,13	+ 84	- 14	- 20	+ 19	- 42	- 28	- 19
Décembre	45,96	+ 1,98	+ 1,87	+ 1,58	+ 4,89	+ 2,14	+ 2,12	+ 85	- 12	- 6	+ 11	- 44	- 21	- 17
1984 Janvier	46,07	+ 2,12	+ 2,15	+ 1,87	+ 5,01	+ 2,17	+ 2,16	+ 92	- 12	- 12	0	- 42	- 16	- 13
Février	45,96	+ 2,08	+ 1,76	+ 2,23	+ 3,70	+ 1,86	+ 1,98	+ 95	- 6	+ 8	- 20	- 23	+ 4	- 1
Mars	45,69	+ 2,00	+ 1,27	+ 2,18	+ 2,88	+ 1,67	+ 1,28	+ 82	- 15	+ 19	- 34	- 20	+ 1	+ 18

<sup>1</sup> Formule =  $\frac{\text{Cours de change de la monnaie étrangère en francs belges (concertation de 14 h. 30) - Cours-pivot de cette monnaie en francs belges}}{\text{Cours-pivot de cette monnaie en francs belges}} \times 100$

<sup>2</sup> Le signe - indique que la monnaie en cause diverge dans le sens de l'appréciation. Le signe + indique évidemment une situation inverse (Pour la méthode de calcul de l'indicateur de divergence, cf. *Bulletin de la Banque Nationale de Belgique*, LIV<sup>e</sup> année, tome II, n<sup>os</sup> 1-2, juillet-août 1979, pages 37 à 39, « Le Système Monétaire Européen » Annexe I).

<sup>3</sup> A partir du 13 mars 1979.

X - 4c. — SYSTEME MONETAIRE EUROPEEN

Monnaies	Composition, cours pivot en francs belges et poids relatifs de l'Ecu				Ecart maximal de divergence des différentes monnaies <sup>1</sup>
	Paquets <sup>2</sup> de monnaies compris dans le panier ou Ecu	Cours-pivots bilatéraux en francs belges	Contre-valeur en francs belges de chaque paquet <sup>2</sup> de monnaies	Parts proportionnelles ou poids relatifs de chaque paquet de monnaies dans le panier ou Ecu	
<b>du 21 mars 1983 au 17 mai 1983</b>					
	(1)	(2)	(3) = (1) × (2)	$\frac{(4)}{(3)} \times 100$ 44,3662	
Mark allemand .....	0,828	20,0285	16,5836	37,38	1,41
Franc français .....	1,15	6,53144	7,5112	16,93	1,87
Livre sterling .....	0,0885	70,4395 <sup>3</sup>	6,2339	14,05	—
Lire italienne .....	109	0,0319922	3,4872	7,86	5,53
Florin des Pays-Bas .....	0,286	17,7758	5,0839	11,46	1,99
Franc belge et franc luxembourgeois	3,8	1	3,8	8,56	2,06
Couronne danoise .....	0,217	5,51536	1,1968	2,70	2,19
Punt irlandais .....	0,00759	61,8732	0,4696	1,06	2,23
Total ...			44,3662	100,00	
<b>depuis le 18 mai 1983</b>					
	(1)	(2)	(3) = (1) × (2)	$\frac{(4)}{(3)} \times 100$ 44,9008	
Mark allemand .....	0,828	20,0285	16,5836	36,93	1,42
Franc français .....	1,15	6,53144	7,5112	16,73	1,87
Livre sterling .....	0,0885	76,4806 <sup>3</sup>	6,7685	15,07	—
Lire italienne .....	109	0,0319922	3,4872	7,77	5,53
Florin des Pays-Bas .....	0,286	17,7758	5,0839	11,32	2,00
Franc belge et franc luxembourgeois	3,8	1	3,8	8,46	2,06
Couronne danoise .....	0,217	5,51536	1,1968	2,67	2,19
Punt irlandais .....	0,00759	61,8732	0,4696	1,05	2,23
Total ...			44,9008	100,00	

<sup>1</sup> Différence entre le cours de change le plus favorable ou le plus défavorable de l'Ecu dans une monnaie et le cours-pivot de l'Ecu dans cette même monnaie, exprimée en pourcentage du cours-pivot de l'Ecu.

<sup>2</sup> Nombre d'unités ou de fractions d'unité de chaque monnaie.

<sup>3</sup> Cours-pivot bilatéral fictif résultant du cours-pivot fictif de l'Ecu en livres sterling et du cours-pivot de l'Ecu en francs belges.

## X - 5. — COURS DE CHANGE EFFECTIFS

Indices 1975 = 100

Sources : B.N.B., F.M.I.

Moyennes journalières	Indices B.N.B. pondérés par les		Indices du Fonds Monétaire International											
	exportations de l'U.E.B.L.	importations de l'U.E.B.L.	Franc belge	Dollar des Etats-Unis	Mark allemand	Yen	Franc français	Livre sterling	Lire italienne	Florin des Pays-Bas	Couronne suédoise	Franc suisse	Couronne danoise	Couronne norvégienne
	Franc belge													
1976 .....	102,2	101,6	101,4	105,2	104,8	104,2	95,6	85,6	82,3	102,3	100,3	108,5	101,3	101,2
1977 .....	108,0	107,7	107,1	104,7	113,0	115,2	91,3	81,2	75,5	109,2	96,8	111,5	101,8	102,8
1978 .....	112,6	112,2	111,1	95,7	120,1	141,7	91,3	81,5	71,1	114,4	89,1	138,6	103,9	96,8
1979 .....	114,5	115,2	113,7	93,6	127,4	131,5	93,4	87,2	69,4	118,3	91,1	144,4	105,3	97,0
1980 .....	113,7	114,9	114,0	93,9	128,8	126,5	94,4	96,0	67,2	119,6	92,2	144,2	97,9	99,2
1981 .....	108,5	106,8	106,3	105,7	119,3	142,9	84,4	94,9	58,3	111,4	87,3	139,1	88,1	95,8
1982 .....	98,1	95,9	95,9	118,1	124,3	134,8	76,7	90,5	53,9	115,9	77,5	147,9	83,3	94,1
1983 .....	96,3	92,7	92,0	124,9	127,2	148,4	70,0	83,2	51,2	117,0	67,2	151,0	81,6	88,3
1982 1 <sup>er</sup> trimestre .....	101,4	100,6	100,5	111,7	121,7	139,4	80,2	91,1	55,0	114,2	80,4	152,9	85,1	97,2
2 <sup>e</sup> trimestre .....	96,3	95,3	94,9	115,8	124,1	135,5	78,8	90,3	54,0	114,9	80,3	147,5	83,7	97,7
3 <sup>e</sup> trimestre .....	95,7	94,3	94,4	121,4	124,7	131,2	73,9	91,4	53,6	116,4	80,3	145,2	81,7	93,0
4 <sup>e</sup> trimestre .....	95,2	93,6	93,7	123,4	126,6	133,0	73,8	89,1	52,9	118,3	69,0	145,9	82,7	88,4
1983 1 <sup>er</sup> trimestre .....	96,7	95,1	94,1	120,0	128,7	145,2	74,2	80,5	53,0	119,2	66,9	151,0	84,1	87,5
2 <sup>e</sup> trimestre .....	95,6	93,5	93,2	123,5	128,8	146,9	70,2	84,3	51,8	117,6	67,5	150,9	83,1	88,7
3 <sup>e</sup> trimestre .....	93,9	91,4	91,1	127,8	125,8	147,5	68,4	84,9	50,5	115,8	67,4	151,0	80,0	88,8
4 <sup>e</sup> trimestre .....	93,8	91,6	89,9	128,3	125,4	154,0	67,2	83,2	49,3	115,3	66,9	151,1	79,3	88,2
1984 1 <sup>er</sup> trimestre .....	* 93,8	* 91,5												
1983 Mars .....	98,0	96,2	94,8	121,4	130,1	144,7	73,6	79,1	52,4	119,5	67,0	148,7	84,2	87,5
Avril .....	96,9	94,9	93,9	122,5	130,0	145,9	71,0	82,7	52,1	118,1	67,4	150,9	84,4	88,5
Mai .....	96,0	93,9	93,2	122,6	128,9	148,2	70,1	84,8	51,8	117,7	67,5	151,2	83,1	89,0
Juin .....	95,2	92,9	92,4	125,2	127,5	146,7	69,4	85,3	51,4	116,9	67,5	150,5	81,7	88,7
Juillet .....	94,8	92,3	91,8	126,2	126,7	147,5	69,0	84,8	51,2	116,5	67,7	151,3	80,8	88,7
Août .....	94,1	91,4	91,0	128,7	125,2	147,1	68,2	85,0	50,5	115,3	67,3	150,9	79,4	88,6
Septembre .....	94,1	91,8	90,6	128,6	125,5	148,1	68,0	84,8	50,0	115,6	67,2	150,9	79,8	89,0
Octobre .....	94,6	92,7	90,4	126,2	126,9	153,1	67,9	83,4	49,8	116,4	67,0	152,2	80,3	89,0
Novembre .....	94,1	92,0	89,8	128,3	125,2	153,3	67,3	83,7	49,4	115,3	66,9	150,5	79,3	88,6
Décembre .....	93,8	91,5	89,2	130,3	124,2	155,7	66,6	82,4	48,9	114,3	66,8	150,7	78,3	86,8
1984 Janvier .....	* 93,3	* 90,8	88,5	131,6	123,2	157,5	65,8	81,9	48,4	113,3	66,6	149,5	77,6	86,2
Février .....	* 94,3	* 91,8	89,4	129,3	125,6	155,4	66,6	82,1	48,4	114,7	66,6	148,9	78,6	86,6
Mars .....	* 95,5	* 93,2												

Références bibliographiques : *Statistiques économiques belges 1960-1970. — Bulletin de la Banque Nationale de Belgique*, LIV<sup>e</sup> année, tome I, n° 5, mai 1977 : « Les indices du cours moyen pondéré ou cours de change effectif du franc belge », LIV<sup>e</sup> année, tome II, n° 1-2, juillet-août 1979 : « Le système monétaire européen », LIV<sup>e</sup> année, tome II, n° 3, septembre 1979 : « Aménagements apportés au chapitre X : « Marché des Changes » de la partie « Statistiques » du Bulletin », LIV<sup>e</sup> année, tome II, n° 6, décembre 1979 : « Système monétaire européen : Mise à jour des données », LVI<sup>e</sup> Année, tome II, n° 4,

octobre 1979 : « Système monétaire européen : Mise à jour des données contenues dans l'article paru dans le bulletin de juillet-août 1979 », LVI<sup>e</sup> année, tome I, n° 4, avril 1981 : « Système monétaire européen : Mise à jour des données », tome II, n° 4, octobre 1981 : « Système monétaire européen : Mise à jour des données », LVI<sup>e</sup> année, tome I, n° 2, février 1982 : « Système monétaire européen : Mise à jour des données ». — *International Financial Statistics (F.M.I.), Bulletin du F.M.I.*

## XI. — FINANCES PUBLIQUES <sup>1</sup>

### 1. — RECETTES ET DEPENSES DE TRESORERIE RESULTANT DES OPERATIONS BUDGETAIRES <sup>2</sup>

(milliards de francs)

Source : Ministère des Finances

Périodes	Opérations courantes <sup>3</sup>				Solde  <sup>(5) = (1) - (3) ou (2) - (4)</sup>	Opérations en capital			Solde budgétaire total  <sup>(9) = (5) + (8)</sup>
	Recettes		Dépenses			Recettes	Dépenses <sup>4</sup>	Solde	
	non compris	y compris	non compris	y compris					
	les recettes <i>cédées</i> aux Communautés Européennes								
(1)	(2)	(3)	(4)	(6)	(7)	(8) = (6) - (7)	(9) = (5) + (8)		
1975 .....	609,5	620,0	652,3	662,8	- 42,8	7,6	78,6	- 71,0	- 113,8
1976 .....	696,2	708,4	750,5	762,7	- 54,3	8,2	85,5	- 77,3	- 131,6
1977 .....	785,5	798,0	860,6	873,1	- 75,1	8,7	95,3	- 86,6	- 161,7
1978 .....	879,3	891,2	960,3	972,2	- 81,0	10,4	108,1	- 97,7	- 178,7
1979 .....	945,5	973,3	1.036,7	1.064,5	- 91,2	12,7	126,3	- 113,6	- 204,8
1980 .....	999,7	1.030,8	1.147,1	1.178,2	- 147,4	12,7	157,3	- 144,6	- 292,0
1981 .....	1.045,4	1.081,0	1.309,9	1.345,5	- 264,5	13,9	184,4	- 170,5	- 435,0
1982 3 premiers mois ....	252,2	260,9	412,2	420,9	- 160,0	3,4	48,7	- 45,3	- 205,3
6 premiers mois ....	543,1	561,6	819,3	837,8	- 276,2	6,4	89,3	- 82,9	- 359,1
9 premiers mois ....	841,0	868,6	1.195,7	1.223,3	- 354,7	9,4	142,2	- 132,8	- 487,5
12 mois .....	1.180,1	1.216,9	1.487,9	1.524,7	- 307,8	13,6	192,6	- 179,0	- 486,8
1983 1 <sup>er</sup> mois .....	99,2	102,2	142,6	145,6	- 43,4	1,0	14,4	- 13,4	- 56,8
2 premiers mois ....	178,5	183,1	282,4	287,0	- 103,9	1,9	28,4	- 26,5	- 130,4
3 premiers mois ....	270,1	276,3	454,7	460,9	- 184,6	3,1	47,0	- 43,9	- 228,5
4 premiers mois ....	394,6	400,4	589,2	595,0	- 194,6	4,0	66,3	- 62,3	- 256,9
5 premiers mois ....	470,5	486,1	718,0	733,6	- 247,5	5,0	81,5	- 76,5	- 324,0
6 premiers mois ....	578,3	597,1	881,4	900,2	- 303,1	6,2	99,8	- 93,6	- 396,7
7 premiers mois ....	718,0	739,8	1.018,3	1.040,1	- 300,3	7,7	112,8	- 105,1	- 405,4
8 premiers mois ....	811,8	836,7	1.122,5	1.147,4	- 310,7	8,7	133,2	- 124,5	- 435,2
9 premiers mois ....	879,5	907,5	1.237,9	1.265,9	- 358,4	10,0	138,6	- 128,6	- 487,0
10 premiers mois ....	1.013,6	1.045,0	1.346,4	1.377,8	- 332,8	11,0	154,4	- 143,4	- 476,2
11 premiers mois ....	1.094,6	1.129,4	1.448,1	1.482,9	- 353,5	12,2	168,1	- 155,9	- 509,4
12 mois .....	1.236,3	1.254,3	1.571,1	1.589,1	- 334,8	14,5	189,7	- 175,2	- 510,0
1984 1 <sup>er</sup> mois .....	119,7	123,1	155,0	158,4	- 35,3	1,0	20,2	- 19,2	- 54,5

<sup>1</sup> Les statistiques concernant la dette publique figurent au chapitre XVI.

<sup>2</sup> Recettes et dépenses effectivement réalisées durant chaque période, quel que soit l'exercice budgétaire auquel elles sont rattachées, abstraction faite des virements internes.

<sup>3</sup> Les chiffres de la colonne (1) comprennent certaines recettes qui sont affectées directement, hors budget, à des dépenses spécifiques d'un même montant, lesquelles

sont reprises dans les chiffres de la colonne (3). Les droits de douane et la partie de la taxe sur la valeur ajoutée, *cédés* comme moyens propres aux Communautés Européennes ne sont pas compris dans ces colonnes. Ils sont par contre inclus dans les colonnes (2) et (4).

<sup>4</sup> Les dépenses extraordinaires ou en capital, telles qu'elles sont publiées par le Ministère des Finances, comprennent les dépenses d'investissement du Fonds des Routes.

## XI - 2. — RESULTAT DE CAISSE DU TRESOR ET SON FINANCEMENT

(milliards de francs)

Source : Ministère des Finances

Périodes	Solde budgétaire total <sup>1</sup>	Fonds de tiers et opérations de trésorerie	Amortissement de la dette <sup>2</sup>	Résultat de caisse	Placements spéciaux <sup>3</sup>	Total à financer	Financement							
							Produit net d'emprunts consolidés <sup>4</sup>	Variations de la dette flottante <sup>5</sup>					Total	
								Prélèvement sur la marge auprès de la B.N.B.	Portefeuille des institutions financières	Comptes de chèques postaux des particuliers	En monnaies étrangères	Divers <sup>6</sup>		
(1)	(2)	(3)	(4) = (1) + (2) + (3)	(5)	(6) = (4) + (5) ou - [(7) + (13)]	(7)	(8)	(9)	(10)	(11)	(12)	(13) = (8) à (12)		
1975 .....	- 113,8	+ 9,6	- 35,0	- 139,2	0,0	- 139,2	+ 122,8	- 0,9	+ 15,2	+ 3,7	0,0	- 1,6	+ 16,4	
1976 .....	- 131,6	+ 0,5	- 47,5	- 178,6	0,0	- 178,6	+ 126,7	+ 16,4	+ 27,6	+ 7,4	0,0	+ 0,5	+ 51,9	
1977 .....	- 161,7	- 1,5	- 48,6	- 211,8	0,0	- 211,8	+ 178,6	+ 16,4	+ 26,1	+ 3,1	0,0	- 12,4	+ 33,2	
									Fonds des Rentes	Autres <sup>7</sup>				
1978 .....	- 178,7	+ 1,8	- 56,9	- 233,8	0,0	- 233,8	+ 194,0	0,0	- 7,5	+ 29,2	+ 3,8	+ 12,2	+ 2,1	+ 39,8
1979 .....	- 204,8	- 0,7	- 79,3	- 284,8	0,0	- 284,8	+ 209,0	0,0	+ 36,5	+ 8,9	- 2,7	+ 32,3	+ 0,8	+ 75,8
1980 .....	- 292,0	+ 1,0	- 80,4	- 371,4	0,0	- 371,4	+ 212,0	0,0	+ 24,7	+ 106,9	+ 3,5	+ 24,6	- 0,3	+ 159,4
1981 .....	- 435,0	- 2,1	- 89,6	- 526,7	0,0	- 526,7	+ 177,2	0,0	+ 74,8	+ 134,8	+ 3,0	+ 135,6	+ 1,3	+ 349,5
1982 3 premiers mois .....	- 205,3	+ 6,0	- 26,5	- 225,8	0,0	- 225,8	+ 82,9	0,0	+ 15,1	+ 56,6	+ 4,4	+ 67,0	- 0,2	+ 142,9
6 premiers mois .....	- 359,1	+ 11,2	- 49,7	- 397,6	0,0	- 397,6	+ 134,4	0,0	+ 23,1	+ 112,1	+ 8,4	+ 120,2	- 0,6	+ 263,2
9 premiers mois .....	- 487,5	+ 3,0	- 82,3	- 566,8	0,0	- 566,8	+ 193,0	0,0	+ 24,6	+ 248,0	+ 9,7	+ 92,4	- 0,9	+ 373,8
12 mois .....	- 486,8	- 8,8	- 110,1	- 605,7	0,0	- 605,7	+ 277,4	0,0	+ 40,5	+ 183,6	- 1,0	+ 104,3	+ 0,9	+ 328,3
1983 1 <sup>er</sup> mois .....	- 56,8	+ 5,7	- 9,4	- 60,5	0,0	- 60,5	+ 50,5	0,0	- 15,7	+ 2,7	+ 17,1	+ 6,3	- 0,4	+ 10,0
2 premiers mois .....	- 130,4	+ 0,7	- 19,1	- 148,8	0,0	- 148,8	+ 59,9	0,0	+ 18,5	+ 44,9	+ 8,9	+ 17,0	- 0,4	+ 88,9
3 premiers mois .....	- 228,5	+ 5,9	- 29,6	- 252,2	0,0	- 252,2	+ 131,5	0,0	+ 13,7	+ 22,6	+ 4,4	+ 80,4	- 0,4	+ 120,7
4 premiers mois .....	- 256,9	- 8,6	- 35,9	- 301,4	0,0	- 301,4	+ 139,8	0,0	- 18,0	+ 81,5	+ 15,5	+ 83,6	- 1,0	+ 161,6
5 premiers mois .....	- 324,0	+ 2,3	- 41,5	- 363,2	0,0	- 363,2	+ 134,8	0,0	- 25,1	+ 169,0	+ 5,1	+ 80,3	- 0,9	+ 228,4
6 premiers mois .....	- 396,7	- 3,8	- 52,1	- 452,6	0,0	- 452,6	+ 237,3	0,0	- 26,6	+ 160,6	+ 5,3	+ 77,0	- 1,0	+ 215,3
7 premiers mois .....	- 405,4	+ 0,5	- 57,5	- 462,4	0,0	- 462,4	+ 237,9	0,0	- 20,6	+ 166,6	+ 7,6	+ 72,3	- 1,4	+ 224,5
8 premiers mois .....	- 435,2	+ 9,7	- 66,9	- 492,4	0,0	- 492,4	+ 244,7	0,0	- 16,5	+ 195,1	+ 0,6	+ 69,9	- 1,4	+ 247,7
9 premiers mois .....	- 487,0	+ 3,9	- 75,2	- 558,3	0,0	- 558,3	+ 319,9	0,0	+ 3,7	+ 155,3	+ 14,1	+ 66,7	- 1,4	+ 238,4
10 premiers mois .....	- 476,2	+ 2,5	- 83,1	- 556,8	0,0	- 556,8	+ 324,4	0,0	- 5,7	+ 174,4	+ 3,4	+ 62,1	- 1,8	+ 232,4
11 premiers mois .....	- 509,4	+ 4,6	- 90,8	- 595,6	0,0	- 595,6	+ 335,1	0,0	+ 16,6	+ 179,7	- 3,3	+ 67,5	0,0	+ 260,5
12 mois .....	- 510,0	+ 4,8	- 96,0	- 601,2	0,0	- 601,2	+ 409,3	0,0	- 4,0	+ 122,8	- 2,7	+ 75,7	+ 0,1	+ 191,9
1984 1 <sup>er</sup> mois .....	- 54,5	- 1,4	- 10,3	- 66,2	0,0	- 66,2	+ 26,9	0,0	- 12,5	+ 57,0	+ 14,0	- 19,2	0,0	+ 39,3

<sup>1</sup> Cf. tableau XI-1.

<sup>2</sup> Amortissements contractuels (c'est-à-dire effectués par tirage au sort ou par rachat en bourse pendant la durée de vie des emprunts) à charge du Trésor et du Fonds des Rentes.

<sup>3</sup> Augmentation (-) ou diminution (+) des placements provisoires du Trésor en effets commerciaux et de ses avoirs en comptes courants.

<sup>4</sup> Montant nominal des emprunts émis moins les frais et primes d'émission afférents à ces emprunts et moins les remboursements à une échéance intercalaire ou à l'échéance finale d'emprunts émis antérieurement.

<sup>5</sup> Dette à moyen et court terme, non compris les variations du portefeuille de certificats de trésorerie du F.M.I. qui n'ont pas d'incidence sur le volume des ressources disponibles pour le financement.

<sup>6</sup> Ce poste comprend entre autres les variations des portefeuilles de certificats de trésorerie des organismes non financiers du secteur public et, jusqu'en 1977, celles du portefeuille de certificats de la tranche B du Fonds des Rentes.

<sup>7</sup> Y compris, à partir de mai 1983, l'emprunt spécial de trésorerie de 37 milliards.

### XI - 3. — BESOINS NETS DE FINANCEMENT DU TRESOR ET LEUR COUVERTURE

(milliards de francs)

Source : Ministère des Finances

Périodes	Solde budgétaire total <sup>1</sup>	Solde des opérations extra-budgétaires <sup>2</sup>	Besoins nets de financement du Trésor <sup>3 4</sup>	Couverture <sup>5</sup>						
				Variations de l'encours en francs belges			Variations du recours direct et indirect à la B.N.B.			
				des emprunts consolidés	de la dette flottante <sup>6</sup>	Total	Certificats de trésorerie détenus par la B.N.B. (marge)	Certificats de trésorerie détenus par le Fonds des Rentes et financés par des avances de la B.N.B.	Dette en monnaies étrangères <sup>7</sup>	Total
(1)	(2)	(3) = (1) + (2)	(4)	(5)	(6) = (4) + (5)	(7)	(8)	(9)	(10) = (7) + (8) + (9)	
1975 .....	- 113,8	+ 4,5	- 109,3	+ 94,4	+ 14,3	+ 108,7	- 0,9	+ 2,9	- 1,4	+ 0,6
1976 .....	- 131,6	- 1,5	- 133,1	+ 82,3	+ 34,9	+ 117,2	+ 16,3	+ 0,7	- 1,1	+ 15,9
1977 .....	- 161,7	- 5,7	- 167,4	+ 134,7	+ 17,6	+ 152,3	+ 16,4	- 0,8	- 0,5	+ 15,1
1978 .....	- 178,7	- 4,2	- 182,9	+ 143,7	+ 14,4	+ 158,1	0,0	+ 13,2	+ 11,6	+ 24,8
1979 .....	- 204,8	- 7,0	- 211,8	+ 126,1	+ 6,9	+ 133,0	0,0	+ 36,5	+ 42,3	+ 78,8
1980 .....	- 292,0	- 4,7	- 296,7	+ 69,6	+ 110,1	+ 179,7	0,0	+ 24,7	+ 92,3	+ 117,0
1981 .....	- 435,0	- 19,6	- 454,6	+ 26,6	+ 141,5	+ 168,1	0,0	+ 72,4	+ 214,1	+ 286,5
1982 3 premiers mois .....	- 205,3	+ 6,7	- 198,6	+ 48,2	+ 66,4	+ 114,6	0,0	+ 9,6	+ 74,4	+ 84,0
6 premiers mois .....	- 359,1	+ 5,3	- 353,8	+ 58,6	+ 118,2	+ 176,8	0,0	+ 24,8	+ 152,2	+ 177,0
9 premiers mois .....	- 487,5	- 8,8	- 496,3	+ 24,5	+ 266,4	+ 290,9	0,0	+ 15,0	+ 190,4	+ 205,4
12 mois .....	- 486,8	- 22,0	- 508,8	+ 65,0	+ 192,5	+ 257,5	0,0	+ 31,5	+ 219,8	+ 251,3
1983 1 <sup>er</sup> mois .....	- 56,8	+ 3,9	- 52,9	+ 44,1	+ 17,9	+ 62,0	0,0	- 14,2	+ 5,1	- 9,1
2 premiers mois .....	- 130,4	- 8,0	- 138,4	+ 46,9	+ 49,4	+ 96,3	0,0	+ 22,4	+ 19,7	+ 42,1
3 premiers mois .....	- 228,5	- 9,5	- 238,0	+ 108,0	+ 24,1	+ 132,1	0,0	+ 16,2	+ 89,7	+ 105,9
4 premiers mois .....	- 256,9	- 17,2	- 274,1	+ 94,9	+ 99,1	+ 194,0	0,0	- 21,1	+ 101,2	+ 80,1
5 premiers mois .....	- 324,0	- 13,3	- 337,3	+ 87,8	+ 176,8	+ 264,6	0,0	- 28,8	+ 101,5	+ 72,7
6 premiers mois .....	- 396,7	- 21,9	- 418,6	+ 178,6	+ 157,7	+ 336,3	0,0	- 19,4	+ 101,7	+ 82,3
7 premiers mois .....	- 405,4	- 16,6	- 422,0	+ 165,9	+ 164,7	+ 330,6	0,0	- 12,5	+ 103,9	+ 91,4
8 premiers mois .....	- 435,2	- 8,7	- 443,9	+ 157,9	+ 182,9	+ 340,8	0,0	- 5,2	+ 108,3	+ 103,1
9 premiers mois .....	- 487,0	- 15,6	- 502,6	+ 220,9	+ 156,7	+ 377,6	0,0	+ 15,0	+ 110,0	+ 125,0
10 premiers mois .....	- 476,2	- 17,9	- 494,1	+ 213,9	+ 164,6	+ 378,5	0,0	+ 5,6	+ 110,0	+ 115,6
11 premiers mois .....	- 509,4	- 16,9	- 526,3	+ 212,4	+ 165,1	+ 377,5	0,0	+ 27,9	+ 120,9	+ 148,8
12 mois .....	- 510,0	- 14,4	- 524,4	+ 274,4	+ 108,9	+ 383,3	0,0	+ 7,3	+ 133,8	+ 141,1
1984 1 <sup>er</sup> mois .....	- 54,5	+ 8,3	- 46,2	- 29,7	+ 71,0	+ 41,3	0,0	- 12,5	+ 17,4	+ 4,9

<sup>1</sup> Cf. tableau XI-1.

<sup>2</sup> Le solde des opérations extra-budgétaires comprend non seulement les fonds de tiers et les opérations de trésorerie (colonne (2) du tableau XI-2), mais aussi les dépenses d'organismes paratétatiques, autres que le Fonds des Routes, financées par l'émission d'emprunts indirects. Il est en outre influencé par des différences à l'émission et à l'amortissement.

<sup>3</sup> L'écart entre cette colonne et la colonne (4) « Résultat de caisse » du tableau XI-2 s'explique par le fait que, d'une part, les besoins nets de financement tiennent compte d'un certain nombre d'opérations qui ne sont pas prises en considération

pour le calcul du « Résultat de caisse » (les opérations en question sont énumérées dans la note <sup>2</sup> et, d'autre part, que ces besoins nets ne comprennent pas les amortissements contractuels.

<sup>4</sup> Cf. tableau XVI-3b.

<sup>5</sup> Y compris les variations de la dette indirecte

<sup>6</sup> Dette à moyen et à court terme à l'exclusion du recours direct et indirect à la B.N.B.

<sup>7</sup> Etant donné que son produit est cédé à la B.N.B. contre francs belges par le Trésor, cette dette en monnaies étrangères est également considérée comme un recours indirect à la B.N.B.



# XI - 4. — RECETTES FISCALES (par année civile)<sup>1</sup>

(milliards de francs)

Moyennes mensuelles ou mois

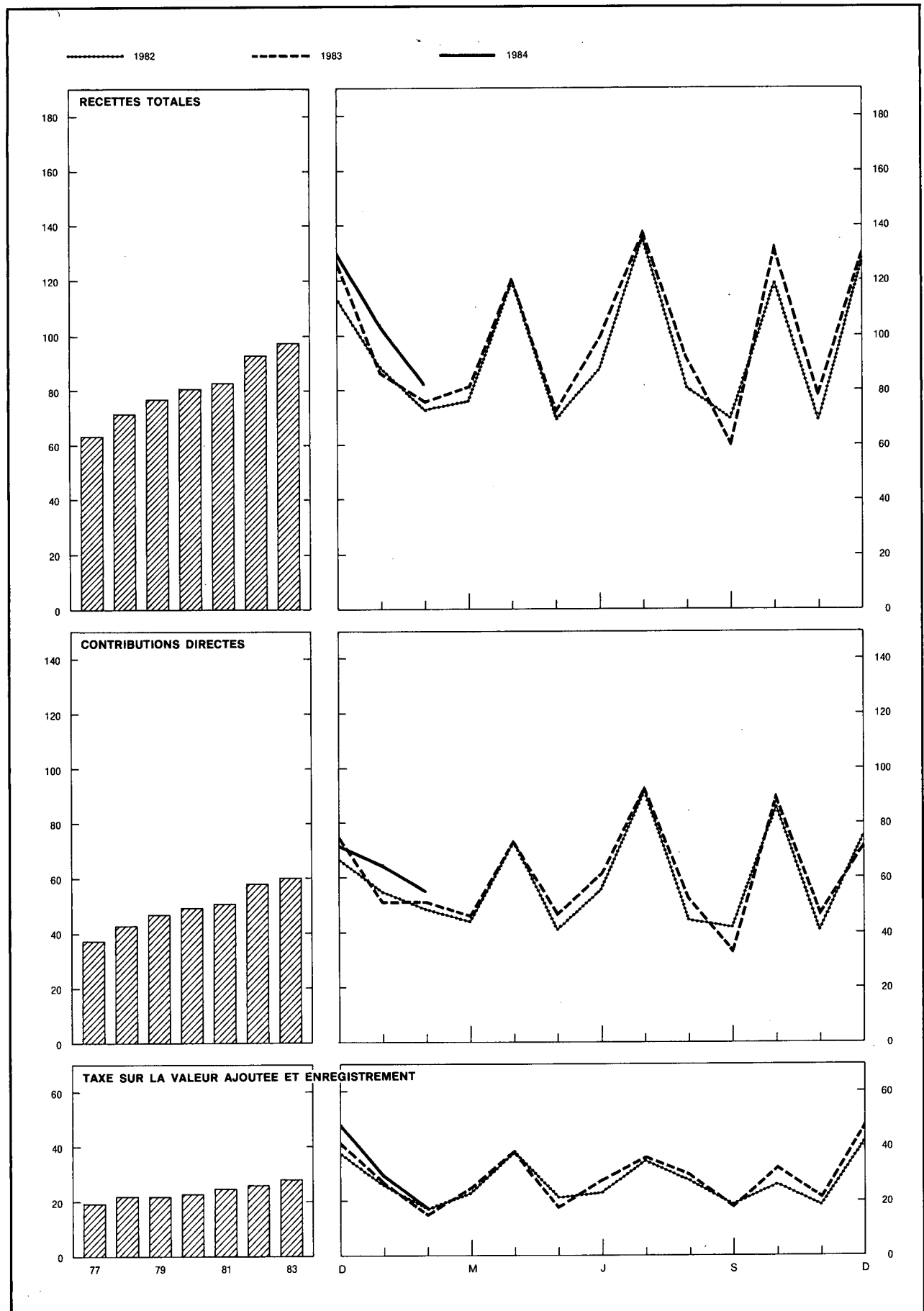

<sup>1</sup> Y compris les droits de douane et, à partir de 1979, une partie de la taxe sur la valeur ajoutée, cédés comme moyens propres aux Communautés Européennes.

## XI - 4. — RECETTES FISCALES (par année civile)<sup>1</sup>

(milliards de francs)

Source : Ministère des Finances.

Périodes	Recettes courantes <sup>3</sup>					Recettes en capital <sup>4</sup>	Total des recettes fiscales	Recettes courantes y compris celles cédées aux Communautés Européennes			Total des recettes fiscales y compris celles cédées aux Communautés Européennes
	Contributions directes <sup>2</sup>	dont : versements anticipés	Douanes et accises	T.V.A. et enregistrement	Total			Douanes et accises	T.V.A. et enregistrement	Total	
	(1)	(2)	(3)	(4)	(5) = (1) + (3) + (4)	(6)	(7) = (5) + (6)	(8)	(9)	(10) = (8) + (9)	(11) = (6) + (10)
1976 .....	388,0	91,7	68,7	215,2	671,9	7,2	679,1	80,8	215,2	684,0	691,2
1977 .....	448,2	104,0	72,2	236,6	757,0	7,9	764,9	84,7	236,6	769,5	777,4
1978 .....	514,0	108,8	73,4	264,9	852,3	9,5	861,8	85,3	264,9	864,2	873,7
1979 .....	563,9	129,6	78,8	266,7	909,4	11,7	921,1	92,6	280,7	937,2	948,9
1980 .....	593,0	123,0	81,2	279,9	954,1	11,3	965,4	97,3	294,9	985,2	996,5
1981 .....	609,4	114,8	80,1	297,0	986,5	12,2	998,7	97,0	315,7	1.022,1	1.034,3
1982 .....	696,7	133,5	92,7	314,9	1.104,3	11,5	1.115,8	111,1	333,4	1.141,2	1.152,7
1983 .....	720,0	143,4	102,1	338,5	1.160,6	11,6	1.172,2	121,7	357,2	1.198,9	1.210,5
1981 4 <sup>e</sup> trimestre .....	168,3	55,1	21,8	87,0	277,1	3,3	280,4	25,9	91,6	285,8	289,1
1982 1 <sup>er</sup> trimestre .....	147,6	1,5	21,7	65,4	234,7	2,9	237,6	25,9	70,0	243,5	246,4
2 <sup>e</sup> trimestre .....	168,8	31,0	23,7	82,2	274,7	2,8	277,5	28,7	86,9	284,4	287,2
3 <sup>e</sup> trimestre .....	178,1	37,8	23,7	80,8	282,6	2,9	285,5	28,3	85,3	291,7	294,6
4 <sup>e</sup> trimestre .....	202,2	63,2	23,6	86,5	312,3	2,9	315,2	28,2	91,2	321,6	324,5
1983 1 <sup>er</sup> trimestre .....	149,4	2,5	24,3	67,5	241,2	2,9	244,1	26,0	72,0	247,4	250,3
2 <sup>e</sup> trimestre .....	181,9	33,5	25,5	84,6	292,0	2,8	294,8	33,6	89,1	304,6	307,4
3 <sup>e</sup> trimestre .....	179,2	38,5	25,6	83,9	288,7	2,7	291,4	30,2	88,5	297,9	300,6
4 <sup>e</sup> trimestre .....	209,5	68,9	26,7	102,5	338,7	3,2	341,9	31,9	107,6	349,0	352,2
1983 Février .....	51,5	0,4	7,9	15,7	75,1	0,9	76,0	8,1	17,2	76,8	77,7
Mars .....	46,4	0,9	9,0	25,0	80,4	1,1	81,5	9,0	26,6	82,0	83,1
Avril .....	73,4	30,6	8,7	38,2	120,3	0,9	121,2	13,5	39,7	126,6	127,5
Mai .....	46,8	0,1	7,8	18,2	72,8	0,8	73,6	9,4	19,7	75,9	76,7
Juin .....	61,7	2,8	9,0	28,2	98,9	1,1	100,0	10,7	29,7	102,1	103,2
Juillet .....	92,8	37,1	8,6	36,0	137,4	0,9	138,3	10,1	37,5	140,4	141,3
Août .....	52,5	0,3	9,0	29,8	91,3	0,9	92,2	10,5	31,3	94,3	95,2
Septembre .....	33,9	1,1	8,0	18,1	60,0	0,9	60,9	9,6	19,7	63,2	64,1
Octobre .....	90,2	40,0	8,8	32,5	131,5	1,0	132,5	10,5	34,2	134,9	135,9
Novembre .....	47,5	0,4	8,5	22,1	78,1	1,1	79,2	10,2	23,8	81,5	82,6
Décembre .....	71,8	28,5	9,4	47,9	129,1	1,1	130,2	11,2	49,6	132,6	133,7
1984 Janvier .....	65,1	1,8	8,2	29,7	103,0	1,0	104,0	9,7	31,6	106,4	107,4
Février .....	55,4	0,1	8,3	17,5	81,2	1,0	82,2	10,1	19,4	84,9	85,9

<sup>1</sup> Non compris les additionnels en faveur des provinces, communes, agglomérations et fédérations de communes.

<sup>2</sup> Y compris le produit des versements anticipés.

<sup>3</sup> Y compris les recettes fiscales affectées hors budget ; non compris les droits de

douane et à partir de 1979 une partie de la taxe sur la valeur ajoutée, cédées comme moyens propres aux Communautés Européennes. Ces recettes sont comprises dans les montants figurant dans les colonnes (8) à (11).

<sup>4</sup> Y compris les droits de succession transférés aux régions.

## XI - 5. — DETAIL DES RECETTES FISCALES<sup>1</sup>

(milliards de francs)

Source : Ministère des Finances.

	1983			1983 : février			1984 : février		
	Recettes effectuées	Evaluations	Différence	Recettes effectuées	Evaluations	Différence	Recettes effectuées	Evaluations	Différence
<b>A. Recettes courantes<sup>2</sup> :</b>									
I. Contributions directes .....	720,0	.		51,5	.		55,4	.	
précompte immobilier .....	1,8	.		0,1	.		0,1	.	
précompte mobilier .....	84,2	89,2	- 5,0	5,2			8,4		
versements anticipés .....	143,4	142,2	+ 1,2	0,4			0,1		
impôts de sociétés (rôles) .....	-1,3	4,5	- 5,8	0,5			0,3		
impôts de personnes physiques (rôles) .....	26,6	15,7	+10,9	1,5			3,1		
précompte professionnel .....	444,6	486,9	-42,3	42,7			41,9		
divers .....	20,7	.		1,1			1,5		
II. Douanes et accises .....	102,1	.		7,9	.		8,3	.	
III. T.V.A. et enregistrement .....	338,5	.		15,7	.		17,5	.	
<b>B. Recettes en capital<sup>3</sup> .....</b>	<b>11,6</b>	<b>.</b>		<b>0,9</b>	<b>.</b>		<b>1,0</b>	<b>.</b>	
Total <sup>2</sup> ...	1.172,2	.		76,0	.	.	82,2	.	.
<b>C. Recettes totales y compris celles cédées aux Communautés Européennes</b>	<b>1.210,5</b>	<b>.</b>		<b>77,7</b>	<b>.</b>		<b>85,9</b>	<b>.</b>	

<sup>1</sup> Non compris les additionnels en faveur des provinces, communes, agglomérations et fédérations de communes.

<sup>2</sup> Y compris les recettes fiscales affectées hors budget ; non compris les recettes cédées comme moyens propres aux Communautés Européennes. Ces recettes cédées sont comprises dans les montants figurant à la ligne C.

N.B. — Le détail complet des recettes fiscales est publié mensuellement au *Moniteur belge*.

<sup>3</sup> Y compris les droits de succession transférés aux régions.

Références bibliographiques : *Bulletin de Documentation* (Ministère des Finances). — *Annuaire statistique de la Belgique*. — *Bulletin de Statistique de l'I.N.S.* — *Moniteur belge*. — *Bulletin d'Information et de Documentation* : XLII<sup>e</sup> année, tome I, n° 3, mars 1967 : « Chapitre XI "Finances publiques" de la partie statistique - Révision de certaines données ». — *Bulletin de la Banque Nationale de Belgique*, XLVII<sup>e</sup> année, tome II, n° 5, novembre 1972 : « Le budget de 1973 dans la perspective de l'évolution des finances publiques de 1967 à 1973 ». — XLIX<sup>e</sup> année, tome I, n° 5, mai 1974, 1<sup>er</sup> année, tome I, n° 4, avril 1975 et LV<sup>e</sup> année, tome II, n° 7-8, juillet-août 1980 : « Chapitre XI "Finances publiques" de la partie statistique. — Modification de certaines données ».

## XII. — CREANCES ET DETTES DANS L'ECONOMIE BELGE

### XII - 1a. — ENCOURS DES CREANCES ET DES DETTES AU 31 DECEMBRE 1980 (milliards de francs)

CREANCES PAR SECTEUR ET PAR TYPE DE CREANCE	Secteurs nationaux non financiers					Etranger	Intermédiaires financiers					Secteurs indéterminés et ajustements	Total des dettes
	Entreprises privées et particuliers	Organismes publics d'exploitation	Etat (Trésor)	Secteur public non compris ailleurs	Sécurité sociale		Organismes principalement monétaires	Fonds des Rentes	Caisses d'épargne, sociétés hypothécaires et de capital.	Intermédiaires financiers publics de crédit	Autres institutions <sup>1</sup>		
<b>DETTES PAR SECTEUR ET PAR TYPE DE DETTE</b>													
<b>Secteurs nationaux non financiers</b>													
<i>Entreprises privées et particuliers</i>													
Acceptations, effets commerciaux et promesses .....		1,5	—			1,1	218,6	—	37,1	16,0	0,1	1,5	275,9
Engagements en comptes courants ou d'avances .....	21,1						701,6	—	12,5	9,1		0,0	744,3
Obligations .....	79,2	0,0	0,0	0,0	0,2	9,1	12,3	—	27,2	0,0	46,0	0,0	174,0
Autres emprunts à plus d'un an .....		0,4		0,0	2,5		0,0	—	591,5	621,0	146,3	0,0	1.361,7
Divers .....	0,0	15,3	44,4		122,5		0,0	—	1,5	0,2	4,8	0,0	188,7
(Actions et parts) .....	(657,6)	(7,7)	(11,7)	(.)	(0,2)	(0,0)	(2,7)	(—)	(3,3)	(0,0)	(13,4)	(0,0)	(696,6)
<b>Total ...</b>	<b>100,3</b>	<b>17,2</b>	<b>44,4</b>	<b>0,0</b>	<b>125,2</b>	<b>10,2</b>	<b>932,5</b>	<b>—</b>	<b>669,8</b>	<b>646,3</b>	<b>197,2</b>	<b>1,5</b>	<b>2.744,6</b>
<i>Organismes publics d'exploitation</i>													
Acceptations, effets commerciaux et promesses .....	0,0		—	0,0	0,0	0,0	5,2	—	0,6	0,9		0,0	6,7
Engagements en comptes courants ou d'avances .....	0,5		0,0		0,0	0,8	5,7	—	0,9	9,3	0,0	0,0	17,2
Certificats à un an au plus .....	—	0,0	—	0,0	0,0	0,0	9,0	—	0,0	0,0	0,0	—	9,0
Obligations accessibles à tout placeur .....	38,8	2,1	0,0	0,3	0,1	0,1	15,4	2,2	18,6	2,0	8,4	0,0	88,0
Obligations non accessibles à tout placeur .....	—	0,1	0,0	0,1	0,0	13,5	26,4	0,0	8,7	23,8	7,0	1,0	80,6
Autres emprunts à plus d'un an .....	0,2	0,0		0,0	0,0	10,8	5,8	—	0,9	71,9	0,2	0,0	89,8
Divers .....	21,3	1,0	18,1	0,8	0,7	4,1	0,0	—	0,0	0,0	0,0	17,3	63,3
(Actions et parts) .....	(0,7)	(.)	(36,7)	(23,0)	(0,0)	(.)	(0,3)	(—)	(0,7)	(1,0)	(0,3)	(0,7)	(63,4)
<b>Total ...</b>	<b>60,8</b>	<b>3,2</b>	<b>18,1</b>	<b>1,2</b>	<b>0,8</b>	<b>29,3</b>	<b>67,5</b>	<b>2,2</b>	<b>29,7</b>	<b>107,9</b>	<b>15,6</b>	<b>18,3</b>	<b>354,6</b>
<i>Etat (Trésor)</i>													
Fonds de tiers .....	8,4	0,0	—	3,9	0,0	5,0	86,0	0,0	0,0	0,0	0,0	54,7	158,0
Certificats à un an au plus .....	—	0,4	—	3,3	0,7	134,2	172,9	77,1	31,0	40,6	0,0	— 0,3	459,9
Obligations accessibles à tout placeur .....	461,2	9,2	—	7,4	11,3	12,5	373,4	20,0	184,7	62,9	119,8	0,0	1.262,4
Obligations non accessibles à tout placeur .....	—	0,2	—	0,0	0,0	51,5	85,6	0,0	10,5	0,2	1,4	0,0	149,4
Divers .....	—	13,2	—	—	15,1	0,7	3,4	0,0	15,6	3,9	1,9	0,0	53,8
<b>Total ...</b>	<b>469,6</b>	<b>23,0</b>	<b>—</b>	<b>14,6</b>	<b>27,1</b>	<b>203,9</b>	<b>721,3</b>	<b>97,1</b>	<b>241,8</b>	<b>107,6</b>	<b>123,1</b>	<b>54,4</b>	<b>2.083,5</b>
<i>Secteur public non compris ailleurs (dont pouvoirs subordonnés)</i>													
Argent à très court terme (francs belges) .....	—	—	—	0,0	—	0,0	0,0	0,0	0,0	0,0	—	0,0	0,0
Acceptations, effets commerciaux et promesses .....	—	—	—	—	—	—	0,2	—	—	—	—	—	0,2
Engagements en comptes courants ou d'avances .....	—	—	—	—	—	—	53,2	—	0,0	20,6	0,0	0,0	73,8
Obligations accessibles à tout placeur .....	87,4	0,1	0,0	0,7	0,6	0,1	45,3	5,3	29,4	10,9	17,5	0,0	197,3
Obligations non accessibles à tout placeur .....	—	0,0	0,0	0,0	0,0	0,7	14,9	0,0	17,1	17,2	2,2	0,4	52,5
Autres emprunts à plus d'un an .....	—	10,3	—	—	—	—	0,0	—	48,3	303,1	0,0	0,0	361,7
Divers .....	7,5	1,4	23,4	—	0,0	—	0,0	—	0,0	1,1	0,0	0,0	33,4
<b>Total ...</b>	<b>94,9</b>	<b>11,8</b>	<b>23,4</b>	<b>0,7</b>	<b>0,6</b>	<b>0,8</b>	<b>113,6</b>	<b>5,3</b>	<b>94,8</b>	<b>352,9</b>	<b>19,7</b>	<b>0,4</b>	<b>718,9</b>
<i>Sécurité sociale</i>													
Acceptations, effets commerciaux et promesses .....	—	—	—	—	—	—	0,0	—	—	—	—	—	0,0
Engagements en comptes courants ou d'avances .....	—	—	—	—	—	—	6,5	—	0,9	—	—	—	7,4
Certificats à un an au plus .....	—	0,0	0,0	0,0	0,0	0,0	0,0	0,0	0,0	0,0	0,0	0,0	0,0
Obligations accessibles à tout placeur .....	0,0	0,0	0,0	0,0	0,0	0,0	0,0	0,0	0,0	0,0	0,0	0,0	0,0
Obligations non accessibles à tout placeur .....	1,3	0,0	0,0	0,0	0,2	0,0	15,8	0,0	7,8	0,0	3,9	0,0	29,0
Réserves de sécurité sociale .....	14,3	—	—	—	—	—	14,5	—	—	—	—	—	28,8
Divers .....	87,4	0,0	9,0	2,0	0,0	0,1	6,5	—	2,5	0,0	5,6	4,0	117,1
<b>Total ...</b>	<b>103,0</b>	<b>0,0</b>	<b>9,0</b>	<b>2,0</b>	<b>0,2</b>	<b>14,6</b>	<b>28,8</b>	<b>0,0</b>	<b>11,2</b>	<b>0,0</b>	<b>9,5</b>	<b>4,0</b>	<b>182,3</b>
<b>Etranger</b>													
Argent à très court terme (francs belges) .....	—	—	—	0,0	—	—	1,3	0,0	0,0	0,0	—	0,0	1,3
Acceptations, effets commerciaux et promesses .....	—	0,3	—	—	—	5,5	97,4	—	14,7	25,8	—	2,9	146,6
Engagements en comptes courants ou d'avances .....	—	—	0,0	—	—	—	372,7	—	0,2	0,0	—	0,0	372,9
Autres engag. à un an au plus envers des organismes princip. monétaires <sup>2</sup> .....	—	—	—	—	—	—	1.702,4	—	—	—	—	—	1.702,4
Obligations .....	24,3	0,0	0,0	0,4	0,0	—	46,2	0,0	1,8	0,1	4,5	0,0	77,3
Engag. des organ. internat. de crédit au titre de la souscript. de la Belgique .....	—	—	56,4	—	—	—	18,1	—	—	—	—	—	74,5
Divers .....	—	8,1	17,9	—	2,8	—	16,8	—	13,0	0,1	—	0,0	58,7
(Actions et parts) .....	—	(0,3)	(1,7)	—	—	(—)	(15,4)	(—)	(0,4)	(—)	(4,7)	(0,0)	(22,5)
<b>Total ...</b>	<b>24,3</b>	<b>8,4</b>	<b>74,3</b>	<b>0,4</b>	<b>2,8</b>	<b>5,5</b>	<b>2.254,9</b>	<b>0,0</b>	<b>29,7</b>	<b>26,0</b>	<b>4,5</b>	<b>2,9</b>	<b>2.433,7</b>

<b>Intermédiaires financiers</b>													
<i>Organismes principalement monétaires</i>													
Monnaie .....	730,5	7,7	1,9	39,2	5,0	—	—	0,0	15,6	2,0	4,8	0,0	806,7
Argent à très court terme (francs belges) .....	—	—	—	0,0	—	7,8	8,6	0,0	1,2	0,0	—	0,0	17,6
Autres engagements bruts envers l'étranger .....	—	—	—	—	—	2.298,9	—	—	—	0,0	—	—	2.298,9
Autres dépôts en devises à un an au plus .....	54,1	—	—	—	—	—	—	—	—	—	—	0,0	54,1
Autres dépôts en carnets ou livrets ordinaires .....	363,0	—	—	—	—	—	—	—	—	—	—	—	363,0
Autres dépôts à un an au plus .....	311,1	0,0	—	0,0	4,3	—	—	—	9,8	3,4	0,0	0,0	328,6
Engagements non rangés ailleurs .....	—	—	0,0	—	—	—	256,7	0,0	0,0	0,0	—	0,0	256,7
Dépôts à plus d'un an .....	24,1	—	—	—	0,0	—	0,5	—	1,2	—	0,0	0,0	25,8
Bons de caisse et obligations, à plus d'un an .....	198,8	—	—	0,0	—	—	0,3	—	1,1	0,0	1,1	0,0	201,3
Divers .....	0,3	—	0,4	0,0	0,0	—	0,0	—	12,0	0,0	0,0	352,8	365,5
(Actions et parts) .....	(42,9)	(.)	(0,2)	(.)	(.)	(.)	(3,5)	(0,0)	(1,0)	(.)	(0,7)	(.)	(48,3)
<b>Total ...</b>	<b>1.681,9</b>	<b>7,7</b>	<b>2,3</b>	<b>39,2</b>	<b>9,3</b>	<b>2.306,7</b>	<b>266,1</b>	<b>0,0</b>	<b>40,9</b>	<b>5,4</b>	<b>5,9</b>	<b>352,8</b>	<b>4.718,2</b>
<i>Fonds des Rentes</i>													
Argent à très court terme (francs belges) .....	—	—	—	0,0	—	0,0	0,0	—	0,0	0,0	—	0,0	0,0
Engagements en comptes courants ou d'avances .....	—	—	—	—	—	87,0	—	—	0,0	0,0	—	—	87,0
Certificats à un an au plus .....	—	—	—	0,1	—	7,2	2,4	—	6,1	2,5	—	—	18,3
Divers .....	—	—	2,8	—	—	—	0,0	—	0,0	0,0	—	0,6	3,4
<b>Total ...</b>	<b>—</b>	<b>—</b>	<b>2,8</b>	<b>0,1</b>	<b>—</b>	<b>7,2</b>	<b>89,4</b>	<b>—</b>	<b>6,1</b>	<b>2,5</b>	<b>—</b>	<b>0,6</b>	<b>108,7</b>
<i>Caisses d'épargne, sociétés hypothécaires et de capitalisation</i>													
Monnaie .....	53,7	0,3	0,0	0,5	5,9	0,3	0,0	—	0,0	1,6	3,8	0,0	66,1
Argent à très court terme (francs belges) .....	—	—	—	—	—	—	0,1	0,0	0,0	0,0	—	0,0	0,1
Acceptations, effets commerciaux et promesses .....	—	—	—	—	—	—	0,0	—	0,0	0,0	—	0,0	0,0
Engagements en comptes courants ou d'avances .....	—	—	—	—	—	—	11,8	—	0,0	0,0	0,0	0,0	11,8
Dépôts en carnets ou livrets ordinaires .....	580,5	—	—	—	—	—	—	—	—	—	—	—	580,5
Autres dépôts à un an au plus .....	54,7	1,9	0,4	1,6	7,6	9,2	0,0	—	1,2	0,4	13,3	0,0	90,3
Dépôts à plus d'un an .....	75,5	0,0	—	—	0,0	0,3	—	—	—	—	—	—	75,8
Bons de caisse à un an au plus .....	28,1	0,0	—	0,0	0,0	—	0,0	—	0,0	0,0	0,0	0,0	28,1
Bons de caisse et obligations, à plus d'un an .....	290,4	0,0	—	0,0	0,0	—	5,2	—	0,8	0,5	0,5	0,0	297,4
Réserves mathématiques .....	1,1	—	—	—	—	—	—	—	—	—	—	—	1,1
Divers .....	33,1	0,0	0,5	21,1	0,0	19,7	7,6	0,0	0,0	0,0	0,0	31,8	113,8
(Actions et parts) .....	(3,8)	(.)	(.)	(.)	(.)	(.)	(.)	(—)	(2,2)	(.)	(1,1)	(.)	(7,1)
<b>Total ...</b>	<b>1.117,1</b>	<b>2,2</b>	<b>0,9</b>	<b>23,2</b>	<b>13,5</b>	<b>29,5</b>	<b>24,7</b>	<b>0,0</b>	<b>2,0</b>	<b>2,5</b>	<b>17,6</b>	<b>31,8</b>	<b>1.265,0</b>
<i>Intermédiaires financiers publics de crédit</i>													
Monnaie .....	10,2	0,0	—	0,2	0,1	—	0,1	—	0,0	0,0	0,4	0,0	11,0
Argent à très court terme (francs belges) .....	0,1	—	—	0,0	—	1,6	0,3	0,0	1,2	1,4	—	0,0	4,6
Engagements en comptes courants ou d'avances .....	0,0	0,0	—	0,0	0,0	0,1	1,6	—	—	11,4	0,0	0,0	13,1
Dépôts en carnets ou livrets ordinaires .....	112,8	—	—	—	—	—	—	—	0,0	—	—	—	112,8
Autres dépôts à un an au plus .....	37,6	5,9	—	25,0	8,5	0,4	2,5	—	0,6	0,0	3,2	0,0	83,7
Bons de caisse à un an au plus, accessibles à tout placeur .....	50,7	0,0	0,0	0,0	0,0	—	0,0	—	0,0	0,0	0,4	0,0	51,1
Bons de caisse à un an au plus, non accessibles à tout placeur .....	—	0,0	0,0	0,0	0,0	0,0	6,4	—	0,0	0,0	0,0	0,0	6,4
Bons de caisse et obligations, à plus d'un an, accessibles à tout placeur .....	503,1	0,5	0,0	0,6	5,7	7,6	64,8	2,2	67,0	14,3	27,2	0,0	693,0
Bons de caisse et obligations, à plus d'un an, non acces. à tout placeur .....	—	0,0	0,0	0,0	0,9	72,8	18,5	—	61,7	2,9	17,8	10,0	184,6
Divers .....	2,9	0,1	55,8	0,0	0,0	2,7	1,5	—	0,4	2,3	0,0	83,8	149,5
(Actions et parts) .....	(0,2)	(0,0)	(1,6)	(0,7)	(0,0)	(0,0)	(0,3)	(—)	(0,1)	(0,0)	(0,0)	(0,0)	(2,9)
<b>Total ...</b>	<b>717,4</b>	<b>6,5</b>	<b>55,8</b>	<b>25,8</b>	<b>15,2</b>	<b>85,2</b>	<b>95,7</b>	<b>2,2</b>	<b>130,9</b>	<b>32,3</b>	<b>49,0</b>	<b>93,8</b>	<b>1.309,8</b>
<i>Autres institutions<sup>1</sup></i>													
Obligations non accessibles à tout placeur .....	—	0,0	—	0,0	0,0	0,0	0,0	0,0	0,0	0,0	0,0	0,0	0,0
Réserves de sécurité sociale .....	72,0	—	—	—	—	—	—	—	—	—	—	—	72,0
Réserves mathématiques .....	436,9	—	—	—	—	—	—	—	—	—	—	—	436,9
Divers .....	6,9	0,0	0,1	0,0	0,1	0,0	0,0	—	0,0	0,0	0,0	1,8	8,9
(Actions et parts) .....	(3,1)	(.)	(.)	(.)	(.)	(.)	(.)	(—)	(0,1)	(—)	(0,1)	(0,0)	(3,3)
<b>Total ...</b>	<b>515,8</b>	<b>0,0</b>	<b>0,1</b>	<b>0,0</b>	<b>0,1</b>	<b>0,0</b>	<b>0,0</b>	<b>0,0</b>	<b>0,0</b>	<b>0,0</b>	<b>0,0</b>	<b>1,8</b>	<b>517,8</b>
<i>Secteurs indéterminés et ajustements</i>													
		16,5	0,0	0,0	4,2		176,8	3,4	33,6	26,6	22,6	—	283,7
<b>Total des créances</b> .....	<b>4.885,1</b>	<b>96,5</b>	<b>231,1</b>	<b>107,2</b>	<b>199,0</b>	<b>2.692,9</b>	<b>4.771,3</b>	<b>110,2</b>	<b>1.290,5</b>	<b>1.310,0</b>	<b>464,7</b>	<b>562,3</b>	<b>16.720,8</b>

<sup>1</sup> Organismes d'assurance-vie et accidents du travail, fonds de pension.

<sup>2</sup> Y compris l'encaisse-or de la B.N.B.

## XII - 1b. — ENCOURS DES CREANCES ET DES DETTES AU 31 DECEMBRE 1981 (milliards de francs)

CREANCES PAR SECTEUR ET PAR TYPE DE CREANCE  DETTES PAR SECTEUR ET PAR TYPE DE DETTE	Secteurs nationaux non financiers					Etranger	Intermédiaires financiers					Secteurs indéterminés et ajustements	Total des dettes
	Entreprises privées et particuliers	Organismes publics d'exploitation	Etat (Trésor)	Secteur public non compris ailleurs	Sécurité sociale		Organismes principalement monétaires	Fonds des Rentes	Caisses d'épargne, sociétés hypothécaires et de capital.	Inter-médiaires financiers publics de crédit	Autres institutions <sup>1</sup>		
<b>Secteurs nationaux non financiers</b>													
<i>Entreprises privées et particuliers</i>													
Acceptations, effets commerciaux et promesses .....		1,4	—	.	.	1,5	223,6	—	34,9	12,6	0,1	0,0	274,1
Engagements en comptes courants ou d'avances .....	21,4	—	—	—	—	—	756,9	—	17,4	16,5	—	0,0	812,2
Obligations .....	89,1	0,0	0,0	0,0	0,1	9,0	12,7	—	28,7	0,0	46,5	0,0	186,1
Autres emprunts à plus d'un an .....	—	0,4	—	0,0	2,5	—	0,0	—	598,5	679,0	160,5	0,0	1.440,9
Divers .....	0,0	15,7	87,5	.	136,9	.	0,0	—	1,4	0,3	4,6	0,0	246,4
(Actions et parts) .....	(720,4)	(8,5)	(29,6)	(.)	(0,3)	(0,0)	(2,6)	(—)	(4,2)	(0,0)	(16,3)	(0,0)	(781,9)
<b>Total ...</b>	<b>110,5</b>	<b>17,5</b>	<b>87,5</b>	<b>0,0</b>	<b>139,5</b>	<b>10,5</b>	<b>993,2</b>	<b>—</b>	<b>680,9</b>	<b>708,4</b>	<b>211,7</b>	<b>0,0</b>	<b>2.959,7</b>
<i>Organismes publics d'exploitation</i>													
Acceptations, effets commerciaux et promesses .....	0,0	—	—	0,0	0,0	0,0	4,5	—	0,4	0,4	—	0,0	5,3
Engagements en comptes courants ou d'avances .....	0,5	—	0,0	—	—	—	9,5	—	0,8	14,7	0,0	0,0	26,7
Certificats à un an au plus .....	—	0,0	—	0,0	0,0	—	1,6	—	0,0	0,0	0,0	—	1,6
Obligations accessibles à tout placeur .....	38,5	2,0	0,0	0,3	0,2	—	16,3	1,9	20,0	1,5	10,0	0,0	90,7
Obligations non accessibles à tout placeur .....	—	0,1	0,0	0,1	0,0	35,3	36,2	0,0	8,6	26,2	6,9	0,6	114,0
Autres emprunts à plus d'un an .....	0,0	0,0	—	—	—	12,0	4,8	—	0,8	79,8	0,2	0,0	97,6
Divers .....	26,0	2,8	15,2	0,8	1,1	5,2	0,0	—	0,0	0,0	0,0	23,0	74,1
(Actions et parts) .....	(0,7)	(.)	(38,5)	(23,1)	(0,0)	(.)	(0,4)	(—)	(0,7)	(0,9)	(0,3)	(0,7)	(65,3)
<b>Total ...</b>	<b>65,0</b>	<b>4,9</b>	<b>15,2</b>	<b>1,2</b>	<b>1,3</b>	<b>53,7</b>	<b>72,9</b>	<b>1,9</b>	<b>30,6</b>	<b>122,6</b>	<b>17,1</b>	<b>23,6</b>	<b>410,0</b>
<i>Etat (Trésor)</i>													
Fonds de tiers .....	11,6	0,0	—	5,1	0,0	1,9	89,0	0,0	0,0	0,0	0,0	66,3	173,9
Certificats à un an au plus .....	—	9,2	—	3,2	0,7	212,8	273,6	152,0	94,6	67,3	0,0	0,0	813,4
Obligations accessibles à tout placeur .....	499,6	10,2	—	7,7	12,7	14,2	355,2	16,9	196,9	53,8	120,0	0,0	1.287,2
Obligations non accessibles à tout placeur .....	—	0,2	—	0,0	0,0	117,5	119,9	0,0	11,3	0,2	1,3	0,0	250,4
Divers .....	—	15,7	—	—	21,3	0,7	6,2	0,0	16,3	6,5	2,3	0,0	69,0
<b>Total ...</b>	<b>511,2</b>	<b>35,3</b>	<b>—</b>	<b>16,0</b>	<b>34,7</b>	<b>347,1</b>	<b>843,9</b>	<b>168,9</b>	<b>319,1</b>	<b>127,8</b>	<b>123,6</b>	<b>66,3</b>	<b>2.593,9</b>
<i>Secteur public non compris ailleurs (dont pouvoirs subordonnés)</i>													
Argent à très court terme (francs belges) .....	—	—	—	0,0	—	0,0	0,0	0,0	0,0	0,0	—	0,0	0,0
Acceptations, effets commerciaux et promesses .....	—	—	—	—	—	—	0,2	—	—	—	—	—	0,2
Engagements en comptes courants ou d'avances .....	—	—	—	—	—	—	48,9	—	0,0	46,9	0,0	0,0	95,8
Obligations accessibles à tout placeur .....	79,1	0,1	0,0	0,6	0,6	0,1	47,4	4,5	27,8	10,6	16,2	0,0	187,0
Obligations non accessibles à tout placeur .....	—	0,0	0,0	0,0	0,0	1,2	21,1	0,0	17,2	14,2	2,2	1,4	57,3
Autres emprunts à plus d'un an .....	—	9,8	—	—	—	—	0,0	—	48,1	354,9	0,0	0,0	412,8
Divers .....	8,9	1,5	25,8	.	0,0	.	0,0	—	0,0	0,8	0,0	0,0	37,0
<b>Total ...</b>	<b>88,0</b>	<b>11,4</b>	<b>25,8</b>	<b>0,6</b>	<b>0,6</b>	<b>1,3</b>	<b>117,6</b>	<b>4,5</b>	<b>93,1</b>	<b>427,4</b>	<b>18,4</b>	<b>1,4</b>	<b>790,1</b>
<i>Sécurité sociale</i>													
Acceptations, effets commerciaux et promesses .....	—	—	—	—	—	—	0,0	—	—	—	—	—	0,0
Engagements en comptes courants ou d'avances .....	—	—	—	—	—	—	7,0	—	1,7	—	—	—	8,7
Certificats à un an au plus .....	—	0,0	0,0	0,0	0,0	0,0	0,0	0,0	0,0	0,0	0,0	0,0	0,0
Obligations accessibles à tout placeur .....	0,0	0,0	0,0	0,0	0,0	0,0	0,0	0,0	0,0	0,0	0,0	0,0	0,0
Obligations non accessibles à tout placeur .....	1,3	0,0	0,0	0,0	0,2	0,3	15,1	0,0	5,8	0,0	3,7	0,0	26,4
Réserves de sécurité sociale .....	21,9	—	—	—	—	15,6	—	—	—	—	—	—	37,5
Divers .....	96,9	0,0	14,7	0,0	0,0	0,1	4,3	—	2,6	0,0	5,7	47,6	171,9
<b>Total ...</b>	<b>120,1</b>	<b>0,0</b>	<b>14,7</b>	<b>0,0</b>	<b>0,2</b>	<b>16,0</b>	<b>26,4</b>	<b>0,0</b>	<b>10,1</b>	<b>0,0</b>	<b>9,4</b>	<b>47,6</b>	<b>244,5</b>
<b>Etranger</b>													
Argent à très court terme (francs belges) .....	—	—	—	0,0	—	—	1,1	0,0	0,0	0,0	—	0,0	1,1
Acceptations, effets commerciaux et promesses .....	.	0,7	—	.	.	4,6	117,9	—	13,7	22,7	.	0,8	160,4
Engagements en comptes courants ou d'avances .....	—	—	0,0	—	—	—	568,5	—	1,1	0,0	.	0,0	569,6
Autres engag. à un an au plus envers des organismes princip. monétaires <sup>2</sup> .....	—	—	—	—	—	—	2.182,7	—	—	—	—	—	2.182,7
Obligations .....	24,7	0,0	0,0	0,3	0,0	—	69,8	0,0	3,0	0,1	5,4	0,0	103,3
Engag. des organ. internat. de crédit au titre de la souscript. de la Belgique .....	—	—	65,5	—	—	—	15,3	—	—	—	—	—	80,8
Divers .....	.	10,8	20,1	.	2,3	.	22,1	—	38,0	1,3	0,0	0,0	94,6
(Actions et parts) .....	—	(0,3)	(2,0)	.	.	(—)	(20,1)	(—)	(0,5)	(—)	(5,7)	(0,0)	(28,6)
<b>Total ...</b>	<b>24,7</b>	<b>11,5</b>	<b>85,6</b>	<b>0,3</b>	<b>2,3</b>	<b>4,6</b>	<b>2.977,4</b>	<b>0,0</b>	<b>55,8</b>	<b>24,1</b>	<b>5,4</b>	<b>0,8</b>	<b>3.192,5</b>

<b>Intermédiaires financiers</b>													
<i>Organismes principalement monétaires</i>													
Monnaie .....	751,8	8,5	1,9	32,8	5,4	—	—	0,0	15,6	2,2	6,8	0,0	825,0
Argent à très court terme (francs belges) .....	—	—	—	0,0	—	7,6	9,9	0,0	0,4	0,0	—	0,0	17,9
Autres engagements bruts envers l'étranger .....	—	—	—	—	—	3.200,7	—	—	—	0,0	—	—	3.200,7
Autres dépôts en devises à un an au plus .....	103,8	—	—	—	—	—	—	—	—	—	—	0,0	103,8
Autres dépôts en carnets ou livrets ordinaires .....	377,5	—	—	—	—	—	—	—	—	—	—	—	377,5
Autres dépôts à un an au plus .....	330,0	0,1	—	0,0	3,4	—	—	—	3,9	0,1	0,0	0,0	337,5
Engagements non rangés ailleurs .....	—	—	0,0	—	—	—	323,1	0,0	0,0	0,0	—	0,0	323,1
Dépôts à plus d'un an .....	22,3	—	—	—	0,0	—	0,4	—	0,7	—	0,0	0,0	23,4
Bons de caisse et obligations, à plus d'un an .....	242,7	—	—	0,2	—	—	0,3	—	1,2	—	0,0	1,0	245,4
Divers .....	0,3	—	0,4	0,0	0,0	—	0,0	—	26,3	3,0	0,0	392,3	422,3
(Actions et parts) .....	(44,4)	(.)	(0,2)	(.)	(.)	(.)	(4,7)	(0,0)	(1,0)	(.)	(1,1)	(.)	(51,4)
<b>Total ...</b>	<b>1.828,4</b>	<b>8,6</b>	<b>2,3</b>	<b>33,0</b>	<b>8,8</b>	<b>3.208,3</b>	<b>333,7</b>	<b>0,0</b>	<b>48,1</b>	<b>5,3</b>	<b>7,8</b>	<b>392,3</b>	<b>5.876,6</b>
<i>Fonds des Rentes</i>													
Argent à très court terme (francs belges) .....	—	—	—	0,0	—	—	0,0	—	0,0	0,0	—	0,0	0,0
Engagements en comptes courants ou d'avances .....	—	—	—	—	—	—	149,6	—	0,0	0,0	—	—	149,6
Certificats à un an au plus .....	—	—	—	0,0	—	10,4	7,6	—	9,7	0,3	—	—	28,0
Divers .....	—	—	2,8	—	—	—	0,0	—	0,0	0,0	—	0,9	3,7
<b>Total ...</b>	<b>—</b>	<b>—</b>	<b>2,8</b>	<b>0,0</b>	<b>—</b>	<b>10,4</b>	<b>157,2</b>	<b>—</b>	<b>9,7</b>	<b>0,3</b>	<b>—</b>	<b>0,9</b>	<b>181,3</b>
<i>Caisse d'épargne, sociétés hypothécaires et de capitalisation</i>													
Monnaie .....	59,1	0,2	0,0	0,4	6,2	0,3	0,1	—	0,0	2,3	9,2	0,1	77,9
Argent à très court terme (francs belges) .....	—	—	—	—	—	—	0,1	0,0	0,0	0,0	—	0,0	0,1
Acceptations, effets commerciaux et promesses .....	—	—	—	—	—	—	0,0	—	0,0	0,0	—	0,0	0,0
Engagements en comptes courants ou d'avances .....	—	—	—	—	—	—	9,1	—	0,0	0,0	1,8	0,0	10,9
Dépôts en carnets ou livrets ordinaires .....	599,6	—	—	—	—	—	—	—	—	—	—	—	599,6
Autres dépôts à un an au plus .....	59,0	2,4	0,3	1,4	10,1	2,1	0,0	—	0,2	1,5	6,3	0,0	83,3
Dépôts à plus d'un an .....	79,7	0,0	—	—	0,0	0,4	—	—	—	—	—	—	80,1
Bons de caisse à un an au plus .....	27,3	0,0	—	0,0	0,0	—	0,0	—	0,0	0,0	0,0	0,0	27,3
Bons de caisse et obligations, à plus d'un an .....	350,6	0,0	—	0,0	0,0	—	4,2	—	1,0	0,5	0,4	0,0	356,7
Réserves mathématiques .....	1,1	—	—	—	—	—	—	—	—	—	—	—	1,1
Divers .....	38,5	0,0	0,7	21,1	0,0	34,2	27,3	0,0	3,2	0,3	0,0	35,7	161,0
(Actions et parts) .....	(4,6)	(.)	(.)	(.)	(.)	(.)	(.)	(—)	(2,2)	(.)	(0,3)	(.)	(7,6)
<b>Total ...</b>	<b>1.214,9</b>	<b>2,6</b>	<b>1,0</b>	<b>22,9</b>	<b>16,3</b>	<b>37,0</b>	<b>40,8</b>	<b>0,0</b>	<b>4,4</b>	<b>4,6</b>	<b>17,7</b>	<b>35,8</b>	<b>1.398,0</b>
<i>Intermédiaires financiers publics de crédit</i>													
Monnaie .....	11,8	0,0	—	0,2	0,1	—	0,1	—	0,0	0,0	0,3	0,0	12,5
Argent à très court terme (francs belges) .....	0,2	—	—	0,0	—	0,8	0,5	0,0	1,9	0,9	—	0,0	4,3
Engagements en comptes courants ou d'avances .....	0,0	0,0	—	0,0	0,0	0,3	2,1	—	—	13,2	0,0	0,0	15,6
Dépôts en carnets ou livrets ordinaires .....	124,3	—	—	—	—	—	—	—	0,0	—	—	—	124,3
Autres dépôts à un an au plus .....	32,1	8,8	—	21,6	7,3	3,7	0,6	—	0,6	0,1	2,5	0,0	77,3
Bons de caisse à un an au plus, accessibles à tout placeur .....	46,9	0,0	0,0	0,0	0,0	—	0,0	—	0,2	0,0	0,0	0,0	47,1
Bons de caisse à un an au plus, non accessibles à tout placeur .....	—	0,0	0,0	0,0	0,0	0,0	18,5	—	1,5	0,0	0,0	0,0	20,0
Bons de caisse et obligations, à plus d'un an, accessibles à tout placeur .....	562,1	0,7	0,0	0,5	5,3	3,5	78,5	1,8	62,7	15,0	29,1	0,0	759,2
Bons de caisse et obligations, à plus d'un an, non acces. à tout placeur .....	—	0,0	0,0	0,0	0,6	106,0	25,8	—	62,0	2,1	18,1	15,5	230,1
Divers .....	2,4	0,2	66,2	0,0	0,0	7,6	20,6	—	1,5	4,6	0,0	97,6	200,7
(Actions et parts) .....	(0,3)	(0,0)	(1,8)	(0,7)	(0,0)	(0,0)	(0,3)	(—)	(0,1)	(0,0)	(0,0)	(0,0)	(3,1)
<b>Total ...</b>	<b>779,8</b>	<b>9,7</b>	<b>66,2</b>	<b>22,3</b>	<b>13,3</b>	<b>121,9</b>	<b>146,7</b>	<b>1,8</b>	<b>130,4</b>	<b>35,9</b>	<b>50,0</b>	<b>113,1</b>	<b>1.491,1</b>
<i>Autres institutions<sup>1</sup></i>													
Obligations non accessibles à tout placeur .....	—	0,0	—	0,0	0,0	0,0	0,0	0,0	0,0	0,0	0,0	0,0	0,0
Réserves de sécurité sociale .....	61,6	—	—	—	—	—	—	—	—	—	—	—	61,6
Réserves mathématiques .....	472,1	—	—	—	—	—	—	—	—	—	—	—	472,1
Divers .....	7,1	0,0	0,0	0,0	0,1	0,0	0,0	—	0,0	0,0	0,0	2,8	10,0
(Actions et parts) .....	(3,0)	(.)	(.)	(.)	(.)	(.)	(.)	(—)	(0,2)	(—)	(0,1)	(0,0)	(3,3)
<b>Total ...</b>	<b>540,8</b>	<b>0,0</b>	<b>0,0</b>	<b>0,0</b>	<b>0,1</b>	<b>0,0</b>	<b>0,0</b>	<b>0,0</b>	<b>0,0</b>	<b>0,0</b>	<b>0,0</b>	<b>2,8</b>	<b>543,7</b>
<b>Secteurs indéterminés et ajustements</b> .....		20,5	0,0	0,0	5,8		224,4	4,8	37,2	38,2	24,7	—	355,6
<b>Total des créances</b> .....	<b>5.283,4</b>	<b>122,0</b>	<b>301,1</b>	<b>96,3</b>	<b>222,9</b>	<b>3.810,8</b>	<b>5.934,2</b>	<b>181,9</b>	<b>1.419,4</b>	<b>1.494,6</b>	<b>485,8</b>	<b>684,6</b>	<b>20.037,0</b>

<sup>1</sup> Organismes d'assurance-vie et accidents du travail, fonds de pension.

<sup>2</sup> Y compris l'encaisse-or de la B.N.B.

## XII - 2. — MOUVEMENTS DES CREANCES ET DES DETTES DANS L'ECONOMIE BELGE EN 1981 (milliards de francs)

CREANCES PAR SECTEUR ET PAR TYPE DE CREANCE	Secteurs nationaux non financiers					Etranger	Intermédiaires financiers					Secteurs indéterminés et ajustements	Total des dettes
	Entreprises privées et particuliers	Organismes publics d'exploitation	Etat (Trésor)	Secteur public non compris ailleurs	Sécurité sociale		Organismes principalement monétaires	Fonds des Rentes	Caisse d'épargne, sociétés hypothécaires et de capital.	Inter-médiaires financiers publics de crédit	Autres institutions <sup>1</sup>		
<b>DETTES PAR SECTEUR ET PAR TYPE DE DETTE</b>													
<b>Secteurs nationaux non financiers</b>													
<i>Entreprises privées et particuliers</i>													
Acceptations, effets commerciaux et promesses .....		- 0,1	—	.	.	+ 0,4	+ 5,0	—	- 2,2	- 3,4	0,0	- 1,5	- 1,8
Engagements en comptes courants ou d'avances .....	+ 0,3						+ 55,2	—	+ 4,9	+ 7,4		0,0	+ 67,8
Obligations .....	+ 9,9	0,0	0,0	0,0	0,0	- 0,1	+ 0,4	—	+ 1,4	0,0	+ 0,5	0,0	+ 12,1
Autres emprunts à plus d'un an .....		0,0		0,0	0,0		0,0	—	+ 7,0	+ 58,0	+ 14,2	0,0	+ 79,2
Divers .....	0,0	+ 0,4	+ 43,2		+ 14,3	+ 71,7	0,0	—	0,0	+ 0,1	- 0,2	0,0	+ 129,5
(Actions et parts) .....	(+ 30,1)	(+ 0,8)	(+ 17,9)	(.)	(+ 0,1)	(0,0)	(- 0,1)	(-)	(+ 0,9)	(0,0)	(+ 2,9)	(0,0)	(+ 52,6)
<b>Total ...</b>	<b>+ 10,2</b>	<b>+ 0,3</b>	<b>+ 43,2</b>	<b>0,0</b>	<b>+ 14,3</b>	<b>+ 72,0</b>	<b>+ 60,6</b>	<b>—</b>	<b>+ 11,1</b>	<b>+ 62,1</b>	<b>+ 14,5</b>	<b>- 1,5</b>	<b>+ 286,8</b>
<i>Organismes publics d'exploitation</i>													
Acceptations, effets commerciaux et promesses .....	0,0		—	0,0	0,0	0,0	- 0,7	—	- 0,2	- 0,4		0,0	- 1,3
Engagements en comptes courants ou d'avances .....	0,0		0,0		0,0	+ 0,4	+ 3,7	—	0,0	+ 5,4	0,0	0,0	+ 9,5
Certificats à un an au plus .....	—	0,0	—	0,0	0,0	0,0	- 7,4	—	0,0	0,0	0,0	—	- 7,4
Obligations accessibles à tout placeur .....	- 0,3	- 0,1	0,0	0,0	+ 0,1	- 0,1	+ 0,9	- 0,3	+ 1,4	- 0,6	+ 1,7	- 0,0	+ 2,7
Obligations non accessibles à tout placeur .....		0,0	0,0	0,0	0,0	+ 21,9	+ 9,8	0,0	+ 2,4	+ 2,4	- 0,1	- 0,4	+ 33,5
Autres emprunts à plus d'un an .....	- 0,2			0,0		+ 1,2	- 0,9	—	- 0,2	+ 7,9	- 0,1	0,0	+ 7,7
Divers .....	+ 4,7	+ 1,8	- 3,0	0,0	+ 0,3	+ 1,1	0,0	—	0,0	0,0	0,0	+ 5,7	+ 10,6
(Actions et parts) .....	(0,0)	(.)	(+ 1,8)	(+ 0,1)	(0,0)	(.)	(0,0)	(-)	(0,0)	(- 0,1)	(0,0)	(0,0)	(+ 1,8)
<b>Total ...</b>	<b>+ 4,2</b>	<b>+ 1,7</b>	<b>- 3,0</b>	<b>0,0</b>	<b>+ 0,4</b>	<b>+ 24,5</b>	<b>+ 5,4</b>	<b>- 0,3</b>	<b>+ 0,9</b>	<b>+ 14,7</b>	<b>+ 1,5</b>	<b>+ 5,3</b>	<b>+ 55,3</b>
<i>Etat (Trésor)</i>													
Fonds de tiers .....	+ 3,2	0,0	—	+ 1,2	0,0	- 3,1	+ 3,0	0,0	0,0	0,0	0,0	+ 11,5	+ 15,8
Certificats à un an au plus .....	—	+ 8,8	—	0,0	0,0	+ 71,6	+ 100,7	+ 74,8	+ 63,6	+ 26,7	0,0	+ 0,3	+ 346,5
Obligations accessibles à tout placeur .....	+ 38,4	+ 1,0	—	+ 0,2	+ 1,4	+ 1,7	- 18,2	- 3,0	+ 12,2	- 9,1	+ 0,2	0,0	+ 24,8
Obligations non accessibles à tout placeur .....	—	0,0	—	0,0	0,0	+ 66,0	+ 34,4	0,0	+ 0,8	0,0	- 0,1	0,0	+ 101,1
Divers .....		+ 2,5	—		+ 6,2	0,0	+ 2,7	0,0	+ 0,7	+ 2,6	+ 0,5	0,0	+ 15,2
<b>Total ...</b>	<b>+ 41,6</b>	<b>+ 12,3</b>	<b>—</b>	<b>+ 1,4</b>	<b>+ 7,6</b>	<b>+ 136,2</b>	<b>+ 122,6</b>	<b>+ 71,8</b>	<b>+ 77,3</b>	<b>+ 20,2</b>	<b>+ 0,6</b>	<b>+ 11,8</b>	<b>+ 503,4</b>
<i>Secteur public non compris ailleurs (dont pouvoirs subordonnés)</i>													
Argent à très court terme (francs belges) .....	—	—	—	0,0	—	0,0	0,0	0,0	0,0	0,0	—	0,0	0,0
Acceptations, effets commerciaux et promesses .....	—	—	—	—	—	—	+ 0,1	—	—	—	—	—	+ 0,1
Engagements en comptes courants ou d'avances .....	—	—	—	—	—	—	- 4,3	—	0,0	+ 26,3	0,0	0,0	+ 22,0
Obligations accessibles à tout placeur .....	- 8,3	0,0	0,0	- 0,1	0,0	0,0	+ 2,0	- 0,9	- 1,6	- 0,2	- 1,3	0,0	- 10,4
Obligations non accessibles à tout placeur .....	—	0,0	0,0	0,0	0,0	+ 0,5	+ 6,3	0,0	+ 0,1	- 3,0	0,0	+ 1,0	+ 4,9
Autres emprunts à plus d'un an .....		- 0,5	—				0,0	—	- 0,2	+ 51,7	0,0	0,0	+ 51,0
Divers .....	+ 1,4	+ 0,1	+ 2,4		0,0		0,0	—	0,0	- 0,3	0,0	0,0	+ 3,6
<b>Total ...</b>	<b>- 6,9</b>	<b>- 0,4</b>	<b>+ 2,4</b>	<b>- 0,1</b>	<b>0,0</b>	<b>+ 0,5</b>	<b>+ 4,1</b>	<b>- 0,9</b>	<b>- 1,7</b>	<b>+ 74,5</b>	<b>- 1,3</b>	<b>+ 1,0</b>	<b>+ 71,2</b>
<i>Sécurité sociale</i>													
Acceptations, effets commerciaux et promesses .....	—	—	—	—	—	—	0,0	—	—	—	—	—	0,0
Engagements en comptes courants ou d'avances .....	—	—	—	—	—	—	+ 0,6	—	+ 0,8	—	—	—	+ 1,4
Certificats à un an au plus .....	—	0,0	0,0	0,0	0,0	0,0	0,0	0,0	0,0	0,0	0,0	0,0	0,0
Obligations accessibles à tout placeur .....	0,0	0,0	0,0	0,0	0,0	0,0	0,0	0,0	0,0	0,0	0,0	0,0	0,0
Obligations non accessibles à tout placeur .....	0,0	0,0	0,0	0,0	0,0	+ 0,2	- 0,7	0,0	- 2,0	0,0	- 0,2	0,0	- 2,7
Réserves de sécurité sociale .....	+ 7,5	—	—	—	—	+ 1,2 <sup>2</sup>	—	—	—	—	—	—	+ 8,7
Divers .....	+ 9,6	0,0	+ 5,7	- 2,0	0,0	0,0	- 2,3	—	+ 0,1	0,0	+ 0,1	+ 43,6	+ 54,8
<b>Total ...</b>	<b>+ 17,1</b>	<b>0,0</b>	<b>+ 5,7</b>	<b>- 2,0</b>	<b>0,0</b>	<b>+ 1,4</b>	<b>- 2,4</b>	<b>0,0</b>	<b>- 1,1</b>	<b>0,0</b>	<b>- 0,1</b>	<b>+ 43,6</b>	<b>+ 62,2</b>
<b>Etranger</b>													
Argent à très court terme (francs belges) .....	—	—	—	0,0	—	—	- 0,2	0,0	0,0	0,0	—	0,0	- 0,2
Acceptations, effets commerciaux et promesses .....		+ 0,5	—			- 0,9	+ 20,4	—	- 0,9	- 3,1		- 2,2	+ 13,8
Engagements en comptes courants ou d'avances .....			0,0				+ 195,9	—	+ 0,9	0,0		0,0	+ 196,8
Autres engag. à un an au plus envers des organismes princip. monétaires <sup>3</sup> .....							+ 467,0	—	—	—		—	+ 467,0
Autres dépôts en devises à un an au plus .....	+ 74,2	0,0	—	—	—	—	—	—	—	—	—	—	+ 74,2
Autres dépôts en francs belges à un an au plus .....	+ 44,7	0,0	—	—	—	—	—	—	—	—	—	—	+ 44,7
Obligations .....	+ 44,7 <sup>4</sup>	0,0	0,0	- 0,1	0,0	—	+ 23,6	0,0	+ 1,2	0,0	+ 1,0 <sup>4</sup>	0,0	+ 70,4
Engag. des organ. internat. de crédit au titre de la souscript. de la Belgique .....		—	+ 2,1	—	—	—	- 2,8	—	—	—	—	+ 7,0	+ 6,3
Divers .....	+ 79,3	+ 2,7	+ 2,2		- 0,4		+ 5,3	—	+ 24,9	+ 1,2	0,0	0,0	+ 115,2
(Actions et parts) .....	(- 5,5) <sup>4</sup>	(0,0) <sup>4</sup>	(+ 0,4)	(.)	(.)	(-)	(+ 4,7)	(-)	(+ 0,1)	(0,0)	(+ 1,0) <sup>4</sup>	(0,0)	(+ 7,0)
<b>Total ...</b>	<b>+ 242,9</b>	<b>+ 3,2</b>	<b>+ 4,3</b>	<b>- 0,1</b>	<b>- 0,4</b>	<b>- 0,9</b>	<b>+ 709,2</b>	<b>0,0</b>	<b>+ 26,1</b>	<b>- 1,9</b>	<b>+ 1,0</b>	<b>+ 4,8</b>	<b>+ 988,2</b>



<b>Intermédiaires financiers</b>													
<i>Organismes principalement monétaires</i>													
Monnaie .....	+ 21,4	+ 0,8	0,0	- 6,4	+ 0,3	.	—	0,0	0,0	+ 0,2	+ 2,0	0,0	+ 18,3
Argent à très court terme (francs belges) .....	—	—	—	0,0	—	- 0,3	+ 1,3	0,0	- 0,8	0,0	—	0,0	+ 0,2
Autres engagements bruts envers l'étranger .....	—	—	—	—	—	+ 884,1	—	—	—	—	—	—	+ 884,1
Autres dépôts en devises à un an au plus .....	+ 49,8	—	—	—	—	—	—	—	—	—	—	0,0	+ 49,8
Autres dépôts en carnets ou livrets ordinaires .....	+ 14,6	—	—	—	—	—	—	—	—	—	—	—	+ 14,6
Autres dépôts à un an au plus .....	+ 18,8	0,0	—	0,0	- 0,8	—	—	—	- 5,9	- 3,3	0,0	0,0	+ 8,8
Engagements non rangés ailleurs .....	—	—	0,0	—	—	—	+ 66,4	0,0	0,0	0,0	—	0,0	+ 66,4
Dépôts à plus d'un an .....	- 1,8	—	—	—	0,0	—	0,0	—	- 0,5	—	0,0	0,0	- 2,3
Bons de caisse et obligations, à plus d'un an .....	+ 43,8	—	—	+ 0,2	—	—	+ 0,1	—	+ 0,1	0,0	- 0,1	0,0	+ 44,1
Divers .....	0,0	—	0,0	0,0	—	—	0,0	0,0	+ 14,2	+ 3,0	0,0	+ 57,3	+ 74,5
(Actions et parts) .....	(+ 1,5)	(.)	(0,0)	(.)	(.)	(.)	(+ 1,2)	(—)	(0,0)	(.)	(+ 0,4)	(.)	(+ 3,1)
<b>Total ...</b>	<b>+ 146,6</b>	<b>+ 0,8</b>	<b>0,0</b>	<b>- 6,2</b>	<b>- 0,5</b>	<b>+ 883,8</b>	<b>+ 67,8</b>	<b>0,0</b>	<b>+ 7,1</b>	<b>- 0,1</b>	<b>+ 1,9</b>	<b>+ 57,3</b>	<b>+ 1.158,5</b>
<i>Fonds des Rentes</i>													
Argent à très court terme (francs belges) .....	—	—	—	0,0	—	0,0	0,0	—	0,0	0,0	—	0,0	0,0
Engagements en comptes courants ou d'avances .....	—	—	—	—	—	—	+ 62,5	—	0,0	0,0	—	—	+ 62,5
Certificats à un an au plus .....	—	—	—	- 0,1	—	+ 3,2	+ 5,3	—	+ 3,6	- 2,3	—	—	+ 9,7
Divers .....	—	—	0,0	—	—	—	0,0	—	0,0	0,0	—	+ 0,4	+ 0,4
<b>Total ...</b>	<b>—</b>	<b>—</b>	<b>0,0</b>	<b>- 0,1</b>	<b>—</b>	<b>+ 3,2</b>	<b>+ 67,8</b>	<b>—</b>	<b>+ 3,6</b>	<b>- 2,3</b>	<b>—</b>	<b>+ 0,4</b>	<b>+ 72,6</b>
<i>Caisses d'épargne, sociétés hypothécaires et de capitalisation</i>													
Monnaie .....	+ 5,4	- 0,2	0,0	0,0	+ 0,3	0,0	+ 0,1	—	0,0	+ 0,7	+ 5,4	+ 0,1	+ 11,8
Argent à très court terme (francs belges) .....	—	—	—	—	—	—	0,0	0,0	0,0	0,0	—	0,0	0,0
Acceptations, effets commerciaux et promesses .....	—	—	—	—	—	—	0,0	—	0,0	0,0	—	0,0	0,0
Engagements en comptes courants ou d'avances .....	—	—	—	—	—	—	—	—	0,0	0,0	—	0,0	0,0
Dépôts en carnets ou livrets ordinaires .....	+ 19,1	—	—	—	—	—	- 2,7	—	—	—	+ 1,8	0,0	+ 19,1
Autres dépôts à un an au plus .....	+ 4,3	+ 0,5	- 0,1	- 0,2	+ 2,5	- 7,1	0,0	—	- 1,0	+ 1,1	- 7,0	0,0	- 7,0
Dépôts à plus d'un an .....	+ 4,2	0,0	—	—	0,0	+ 0,1	—	—	—	—	—	—	+ 4,3
Bons de caisse à un an au plus .....	- 0,8	0,0	—	0,0	0,0	—	0,0	—	0,0	0,0	0,0	0,0	- 0,8
Bons de caisse et obligations, à plus d'un an .....	+ 60,2	0,0	—	0,0	0,0	—	- 1,0	—	+ 0,3	0,0	- 0,1	0,0	+ 59,4
Réserves mathématiques .....	0,0	—	—	—	—	—	—	—	—	—	—	—	0,0
Divers .....	+ 5,4	0,0	+ 0,2	0,0	0,0	+ 14,5	+ 19,7	0,0	+ 3,2	+ 0,3	+ 0,0	+ 3,9	+ 47,2
(Actions et parts) .....	(+ 0,8)	(.)	(.)	(.)	(.)	(.)	(.)	(—)	(0,0)	(.)	(- 0,3)	(.)	(+ 0,5)
<b>Total ...</b>	<b>+ 97,8</b>	<b>+ 0,3</b>	<b>+ 0,1</b>	<b>- 0,2</b>	<b>+ 2,8</b>	<b>+ 7,5</b>	<b>+ 16,1</b>	<b>0,0</b>	<b>+ 2,5</b>	<b>+ 2,1</b>	<b>+ 0,1</b>	<b>+ 4,0</b>	<b>+ 133,1</b>
<i>Intermédiaires financiers publics de crédit</i>													
Monnaie .....	+ 1,6	0,0	—	0,0	0,0	.	0,0	—	0,0	0,0	- 0,1	0,0	+ 1,5
Argent à très court terme (francs belges) .....	0,0	—	—	0,0	—	- 0,8	+ 0,2	0,0	+ 0,7	- 0,4	—	0,0	- 0,3
Engagements en comptes courants ou d'avances .....	0,0	0,0	—	0,0	0,0	+ 0,2	+ 0,6	—	0,0	+ 1,7	0,0	0,0	+ 2,5
Dépôts en carnets ou livrets ordinaires .....	+ 11,5	—	—	—	—	—	—	—	—	—	—	—	+ 11,5
Autres dépôts à un an au plus .....	- 5,5	+ 2,9	—	- 3,4	- 1,2	+ 3,3	- 1,9	—	- 0,1	+ 0,1	- 0,6	0,0	- 6,4
Bons de caisse à un an au plus, accessibles à tout placeur .....	- 3,8	0,0	0,0	0,0	0,0	—	0,0	—	+ 0,2	0,0	- 0,4	0,0	- 4,0
Bons de caisse à un an au plus, non accessibles à tout placeur .....	—	0,0	0,0	0,0	0,0	0,0	+ 12,0	—	+ 1,5	0,0	0,0	0,0	+ 13,5
Bons de caisse et obligations, à plus d'un an, accessibles à tout placeur .....	+ 59,1	+ 0,2	0,0	- 0,1	- 0,4	- 4,2	+ 13,8	- 0,4	- 4,3	+ 0,7	+ 1,8	0,0	+ 66,2
Bons de caisse et obligations, à plus d'un an, non acces. à tout placeur .....	—	0,0	0,0	0,0	- 0,3	+ 33,2	+ 7,3	—	+ 0,3	- 0,8	+ 0,3	+ 5,5	+ 45,5
Divers .....	- 0,5	0,0	+ 10,4	0,0	0,0	+ 5,0	+ 19,0	—	+ 1,2	+ 2,4	0,0	+ 13,8	+ 51,3
(Actions et parts) .....	( 0,0)	(0,0)	(+ 0,2)	(0,0)	(0,0)	(0,0)	(0,0)	(—)	(0,0)	(0,0)	(0,0)	(0,0)	(+ 0,2)
<b>Total ...</b>	<b>+ 62,4</b>	<b>+ 3,1</b>	<b>+ 10,4</b>	<b>- 3,5</b>	<b>- 1,9</b>	<b>+ 36,7</b>	<b>+ 51,0</b>	<b>- 0,4</b>	<b>- 0,5</b>	<b>+ 3,7</b>	<b>+ 1,0</b>	<b>+ 19,3</b>	<b>+ 181,3</b>
<i>Autres institutions<sup>1</sup></i>													
Obligations non accessibles à tout placeur .....	—	0,0	—	0,0	0,0	0,0	0,0	0,0	0,0	0,0	0,0	0,0	0,0
Réserves de sécurité sociale .....	- 10,5	—	—	—	—	—	—	—	—	—	—	—	- 10,5
Réserves mathématiques .....	+ 35,2	—	—	—	—	—	—	—	—	—	—	—	+ 35,2
Divers .....	+ 0,3	0,0	- 0,1	0,0	0,0	0,0	0,0	—	0,0	0,0	0,0	+ 1,0	+ 1,2
(Actions et parts) .....	(- 0,1)	(.)	(.)	(.)	(.)	(.)	(.)	(—)	(0,0)	(—)	(+ 0,1)	(0,0)	(0,0)
<b>Total ...</b>	<b>+ 25,0</b>	<b>0,0</b>	<b>- 0,1</b>	<b>0,0</b>	<b>0,0</b>	<b>0,0</b>	<b>0,0</b>	<b>0,0</b>	<b>0,0</b>	<b>0,0</b>	<b>0,0</b>	<b>+ 1,0</b>	<b>+ 25,9</b>
<b>Secteurs indéterminés et ajustements</b>													
		+ 4,1	0,0	0,0	+ 1,6	+ 7,0	+ 60,6	+ 1,4	+ 3,6	+ 2,1	+ 11,6	—	+ 92,0
<b>Total des créances</b> .....	<b>+ 640,9</b>	<b>+ 25,4</b>	<b>+ 63,0</b>	<b>- 10,8</b>	<b>+ 23,9</b>	<b>+ 1.171,9</b>	<b>+ 1.162,8</b>	<b>+ 71,6</b>	<b>+ 128,9</b>	<b>+ 21,3</b>	<b>+ 184,6</b>	<b>+ 147,0</b>	<b>+ 3.630,5</b>

<sup>1</sup> Organismes d'assurance-vie et accidents du travail, fonds de pension.

<sup>2</sup> Dans la balance des paiements, ce mouvement n'est pas enregistré dans les opérations en capital.

<sup>3</sup> Y compris l'encaisse-or de la B.N.B.

<sup>4</sup> Cf. rubrique 4.2311 du tableau IX-1.

XII - 3a. — ENCOURS DES CREANCES ET DES DETTES AU 31 DECEMBRE 1980

Totaux sectoriels

(milliards de francs)

Créances par secteur	Entreprises privées et particuliers	Organismes publics d'exploitation	Etat (Trésor)	Secteur public non compris ailleurs	Sécurité sociale	Total des secteurs nationaux non financiers	Etranger	Organismes principalement monétaires	Fonds des Rentes	Caisses d'épargne, sociétés hypothécaires et de capitalisation	Intermédiaires financiers publics de crédit	Autres institutions <sup>1</sup>	Total des intermédiaires financiers	Secteurs indéterminés et ajustements	Total des dettes
	(1)	(2)	(3)	(4)	(5)	(6) = (1) à (5)	(7)	(8)	(9)	(10)	(11)	(12)	(13) = (8) à (12)	(14)	(15) = (6) + (7) + (13) + (14)
1. Entreprises privées et particuliers	100,3	17,2	44,4	0,0	125,2	287,1	10,2	932,5	—	669,8	646,3	197,2	2.445,8	1,5	2.744,6
2. Organismes publics d'exploitation	60,8	3,2	18,1	1,2	0,8	84,1	29,3	67,5	2,2	29,7	107,9	15,6	222,9	18,3	354,6
3. Etat (Trésor)	469,6	23,0	—	14,6	27,1	534,3	203,9	721,3	97,1	241,8	107,6	123,1	1.290,9	54,4	2.083,5
4. Secteur public non compris ailleurs	94,9	11,8	23,4	0,7	0,6	131,4	0,8	113,6	5,3	94,8	352,9	19,7	586,3	0,4	718,9
5. Sécurité sociale	103,0	0,0	9,0	2,0	0,2	114,2	14,6	28,8	0,0	11,2	0,0	9,5	49,5	4,0	182,3
6. Total des secteurs nationaux non financiers	828,6	55,2	94,9	18,5	153,9	1.151,1	258,8	1.863,7	104,6	1.047,3	1.214,7	365,1	4.595,4	78,6	6.083,9
7. Etranger	24,3	8,4	74,3	0,4	2,8	110,2	5,5	2.254,9	0,0	29,7	26,0	4,5	2.315,1	2,9	2.433,7
8. Organismes principalement monétaires	1.681,9	7,7	2,3	39,2	9,3	1.740,4	2.306,7	266,1	0,0	40,9	5,4	5,9	318,3	352,8	4.718,2
9. Fonds des Rentes	—	—	2,8	0,1	—	2,9	7,2	89,4	—	6,1	2,5	—	98,0	0,6	108,7
10. Caisses d'épargne, sociétés hypothécaires et de capitalisation	1.117,1	2,2	0,9	23,2	13,5	1.156,9	29,5	24,7	0,0	2,0	2,5	17,6	46,8	31,8	1.265,0
11. Intermédiaires financiers publics de crédit	717,4	6,5	55,8	25,8	15,2	820,7	85,2	95,7	2,2	130,9	32,3	49,0	310,1	93,8	1.309,8
12. Autres institutions <sup>1</sup>	515,8	0,0	0,1	0,0	0,1	516,0	0,0	0,0	0,0	0,0	0,0	0,0	0,0	1,8	517,8
13. Total des intermédiaires financiers	4.032,2	16,4	61,9	88,3	38,1	4.236,9	2.428,6	475,9	2,2	179,9	42,7	72,5	773,2	480,8	7.919,5
14. Secteurs indéterminés et ajustements	.	16,5	0,0	0,0	4,2	20,7	.	176,8	3,4	33,6	26,6	22,6	263,0	—	283,7
15. Total des créances	4.885,1	96,5	231,1	107,2	199,0	5.518,9	2.692,9	4.771,3	110,2	1.290,5	1.310,0	464,7	7.946,7	562,3	16.720,8
Solde des créances et des dettes ...	2.140,5	- 258,1	- 1.852,4	- 611,7	16,7	- 565,0	259,2	53,1	1,5	25,5	0,2	- 53,1	27,2	278,6	—

<sup>1</sup> Organismes d'assurance-vie et accidents du travail, fonds de pension.

XII - 3b. — ENCOURS DES CREANCES ET DES DETTES AU 31 DECEMBRE 1981

Totaux sectoriels

(milliards de francs)

Créances par secteur Dettes par secteur	Entreprises privées et particuliers	Organismes publics d'exploit- ation	Etat (Trésor)	Secteur public non compris ailleurs	Sécurité sociale	Total des secteurs nationaux non financiers	Etranger	Organismes princi- palement monétaires	Fonds des Rentes	Caisses d'épargne, sociétés hypothé- caires et de capita- lisation	Inter- médiaires financiers publics de crédit	Autres institutions <sup>1</sup>	Total des inter- médiaires financiers	Secteurs indéter- minés et ajustements	Total des dettes
	(1)	(2)	(3)	(4)	(5)	(6) = (1) à (5)	(7)	(8)	(9)	(10)	(11)	(12)	(13) = (8) à (12)	(14)	(15) = (6) + (7) + (13) + (14)
1. Entreprises privées et particuliers	110,5	17,5	87,5	0,0	139,5	355,0	10,5	993,2	—	680,9	708,4	211,7	2.594,2	0,0	2.959,7
2. Organismes publics d'exploitation	65,0	4,9	15,2	1,2	1,3	87,6	53,7	72,9	1,9	30,6	122,6	17,1	245,1	23,6	410,0
3. Etat (Trésor)	511,2	35,3	—	16,0	34,7	597,2	347,1	843,9	168,9	319,1	127,8	123,6	1.583,3	66,3	2.593,9
4. Secteur public non compris ailleurs	88,0	11,4	25,8	0,6	0,6	126,4	1,3	117,6	4,5	93,1	427,4	18,4	661,0	1,4	790,1
5. Sécurité sociale	120,1	0,0	14,7	0,0	0,2	135,0	16,0	26,4	0,0	10,1	0,0	9,4	45,9	47,6	244,5
6. Total des secteurs nationaux non financiers	894,8	69,1	143,2	17,8	176,3	1.301,2	428,6	2.054,0	175,3	1.133,8	1.386,2	380,2	5.129,5	138,9	6.998,2
7. Etranger	24,7	11,5	85,6	0,3	2,3	124,4	4,6	2.977,4	0,0	55,8	24,1	5,4	3.062,7	0,8	3.192,5
8. Organismes principalement monétaires	1.828,4	8,6	2,3	33,0	8,8	1.881,1	3.208,3	333,7	0,0	48,1	5,3	7,8	394,9	392,3	5.876,6
9. Fonds des Rentes	—	—	2,8	0,0	—	2,8	10,4	157,2	—	9,7	0,3	—	167,2	0,9	181,3
10. Caisses d'épargne, sociétés hypothécaires et de capitalisation	1.214,9	2,6	1,0	22,9	16,3	1.257,7	37,0	40,8	0,0	4,4	4,6	17,7	67,5	35,8	1.398,0
11. Intermédiaires financiers publics de crédit	779,8	9,7	66,2	22,3	13,3	891,3	121,9	146,7	1,8	130,4	35,9	50,0	364,8	113,1	1.491,1
12. Autres institutions <sup>1</sup>	540,8	0,0	0,0	0,0	0,1	540,9	0,0	0,0	0,0	0,0	0,0	0,0	0,0	2,8	543,7
13. Total des intermédiaires financiers	4.363,9	20,9	72,3	78,2	38,5	4.573,8	3.377,6	678,4	1,8	192,6	46,1	75,5	994,4	544,9	9.490,7
14. Secteurs indéterminés et ajustements	.	20,5	0,0	0,0	5,8	26,3	.	224,4	4,8	37,2	38,2	24,7	329,3	—	355,6
15. Total des créances	5.283,4	122,0	301,1	96,3	222,9	6.025,7	3.810,8	5.934,2	181,9	1.419,4	1.494,6	485,8	9.515,9	684,6	20.037,0
Solde des créances et des dettes...	2.323,7	- 288,0	- 2.292,8	- 693,8	- 21,6	- 972,5	618,3	57,6	0,6	21,4	3,5	- 57,9	25,2	329,0	—

<sup>1</sup> Organismes d'assurance-vie et accidents de travail, fonds de pension.

## XII - 4. — MOUVEMENTS DES CREANCES ET DES DETTES EN 1981

Totaux sectoriels

(milliards de francs)

Créances par secteur	Entreprises privées et particuliers	Organismes publics d'exploitation	Etat (Trésor)	Secteur public non compris ailleurs	Sécurité sociale	Total des secteurs nationaux non financiers	Etranger	Organismes principalement monétaires	Fonds des Rentes	Caisses d'épargne, sociétés hypothécaires et de capitalisation	Intermédiaires financiers publics de crédit	Autres institutions <sup>1</sup>	Total des intermédiaires financiers	Secteurs indéterminés et ajustements	Total des dettes
	(1)	(2)	(3)	(4)	(5)	(6) = (1) à (5)	(7)	(8)	(9)	(10)	(11)	(12)	(13) = (8) à (12)	(14)	(15) = (6) + (7) + (13) + (14)
1. Entreprises privées et particuliers	+ 10,2	+ 0,3	+ 43,2	0,0	+ 14,3	+ 68,0	+ 72,0	+ 60,6	—	+ 11,1	+ 62,1	+ 14,5	+ 148,3	- 1,5	+ 286,8
2. Organismes publics d'exploitation	+ 4,2	+ 1,7	- 3,0	0,0	+ 0,4	+ 3,3	+ 24,5	+ 5,4	- 0,3	+ 0,9	+ 14,7	+ 1,5	+ 22,2	+ 5,3	+ 55,3
3. Etat (Trésor)	+ 41,6	+ 12,3	—	+ 1,4	+ 7,6	+ 62,9	+ 136,2	+ 122,6	+ 71,8	+ 77,3	+ 20,2	+ 0,6	+ 292,5	+ 11,8	+ 503,4
4. Secteur public non compris ailleurs	- 6,9	- 0,4	+ 2,4	- 0,1	0,0	- 5,0	+ 0,5	+ 4,1	- 0,9	- 1,7	+ 74,5	- 1,3	+ 74,7	+ 1,0	+ 71,2
5. Sécurité sociale	+ 17,1	0,0	+ 5,7	- 2,0	0,0	+ 20,8	+ 1,4	- 2,4	0,0	- 1,1	0,0	- 0,1	- 3,6	+ 43,6	+ 62,2
6. Total des secteurs nationaux non financiers	+ 66,2	+ 13,9	+ 48,3	- 0,7	+ 22,3	+ 150,0	+ 234,6	+ 190,3	+ 70,6	+ 86,5	+ 171,5	+ 15,2	+ 534,1	+ 60,2	+ 978,9
7. Etranger	+ 242,9	+ 3,2	+ 4,3	- 0,1	- 0,4	+ 249,9	- 0,9	+ 709,2	0,0	+ 26,1	- 1,9	+ 1,0	+ 734,4	+ 4,8	+ 988,2
8. Organismes principalement monétaires	+ 146,6	+ 0,8	+ 0,0	- 6,2	- 0,5	+ 140,7	+ 883,8	+ 67,8	0,0	+ 7,1	- 0,1	+ 1,9	+ 76,7	+ 57,3	+ 1.158,5
9. Fonds des Rentes	—	—	0,0	- 0,1	—	- 0,1	+ 3,2	+ 67,8	—	+ 3,6	- 2,3	—	+ 69,1	+ 0,4	+ 72,6
10. Caisses d'épargne, sociétés hypothécaires et de capitalisation	+ 97,8	+ 0,3	+ 0,1	- 0,2	+ 2,8	+ 100,8	+ 7,5	+ 16,1	0,0	+ 2,5	+ 2,1	+ 0,1	+ 20,8	+ 4,0	+ 133,1
11. Intermédiaires financiers publics de crédit	+ 62,4	+ 3,1	+ 10,4	- 3,5	- 1,9	+ 70,5	+ 36,7	+ 51,0	- 0,4	- 0,5	+ 3,7	+ 1,0	+ 54,8	+ 19,3	+ 181,3
12. Autres institutions <sup>1</sup>	+ 25,0	0,0	- 0,1	0,0	0,0	+ 24,9	0,0	0,0	0,0	0,0	0,0	0,0	0,0	+ 1,0	+ 25,9
13. Total des intermédiaires financiers	+ 331,8	+ 4,2	+ 10,4	- 10,0	+ 0,4	+ 336,8	+ 931,2	+ 202,7	- 0,4	+ 12,7	+ 3,4	+ 3,0	+ 221,4	+ 82,0	+ 1.571,4
14. Secteurs indéterminés et ajustements	.	+ 4,1	0,0	0,0	+ 1,6	+ 5,7	+ 7,0	+ 60,6	+ 1,4	+ 3,6	+ 11,6	+ 2,1	+ 79,3	—	+ 92,0
15. Total des créances	+ 640,9	+ 25,4	+ 63,0	- 10,8	+ 23,9	+ 742,4	+ 1.171,9	+ 1.162,8	+ 71,6	+ 128,9	+ 184,6	+ 21,3	+ 1.569,2	+ 147,0	+ 3.630,5
Solde des créances et des dettes ...	+ 354,1	- 29,9	- 440,4	- 82,0	- 38,3	- 236,5	+ 183,7	+ 4,3	- 1,0	- 4,2	+ 3,3	- 4,6	- 2,2	+ 55,0	—

<sup>1</sup> Organismes d'assurance-vie et accidents du travail, fonds de pension.

Références bibliographiques : *Bulletin d'Information et de Documentation* : XXXVII<sup>e</sup> année, tome II, n<sup>o</sup> 2-3, août-septembre 1962, XXXVIII<sup>e</sup> année, tome I, n<sup>o</sup> 2, février 1963 et XLIX<sup>e</sup> année, tome II, n<sup>o</sup> 1-2 juillet-août 1974. — *Bulletin de la*

Banque Nationale de Belgique, LI<sup>e</sup> année, tome I, janvier 1976, LII<sup>e</sup> année, tome I, n<sup>o</sup> 1, janvier, tome II, n<sup>o</sup> décembre 1977, LIII<sup>e</sup> année, tome II, n<sup>o</sup> 4, octobre 1978, tome II, n<sup>o</sup> 3, septembre 1979, tome II, n<sup>o</sup> 3, septembre 1980, LVI<sup>e</sup> année, tome I, n<sup>o</sup> 5-6, mai-juin 1981, tome II, n<sup>o</sup> 1, juillet 1981. — *Statistiques financières de l'O.C.D.E.*

### XIII. — ORGANISMES PRINCIPALEMENT MONETAIRES

#### 1. — BILANS INTEGRES DES ORGANISMES PRINCIPALEMENT MONETAIRES

(milliards de francs)

Fin de période	Stock monétaire <sup>1</sup>	Autres engagements envers les entreprises et particuliers <sup>2</sup>			Total	Avoirs extérieurs nets	Créances sur les pouvoirs publics		Créances sur les entreprises <sup>5</sup> et particuliers			Créances sur des intermédiaires financiers autres que principalement monétaires <sup>8</sup>			Divers <sup>11</sup>
		En francs belges		En monnaies étrangères (dépôts à un an au plus)			Etat <sup>3</sup>	Autres pouvoirs publics <sup>4</sup>	Crédits d'escompte, d'avances et d'acceptation		Obligations <sup>7</sup>	Fonds des rentes		Autres inter-médiaires financiers <sup>10</sup>	
		A un an au plus (dépôts)	A plus d'un an (dépôts, bons de caisse et obligations)						Financés par les organismes principalement monétaires	Pour mémoire : accordés à leur origine par les organismes principalement monétaires <sup>6</sup>		Avances de la B.N.B. pour le financement de certificats de trésorerie	Autres <sup>9</sup>		
1974 .....	552,9	358,1	71,9	17,5	1.000,4	132,5	354,6	69,3	399,7	417,5	35,0	0,0	10,1	44,3	- 45,1
1975 .....	640,3	402,7	89,7	23,0	1.155,7	159,5	390,7	77,2	466,3	483,9	43,1	2,9	6,3	57,1	- 47,4
1976 .....	684,1	489,9	103,3	31,4	1.308,7	145,5	449,9	86,2	554,8	568,4	48,2	3,6	10,3	64,1	- 53,9
1977 (anc. série) .....	748,9	529,4	135,3	35,8	1.449,4	122,8	482,9	99,7	654,0	670,3	57,3	2,8	7,8	94,0	- 71,9
1977 (nouv. sér.) <sup>12</sup> ..	741,5	529,4	135,3	35,8	1.442,0	122,8	482,9	99,7	654,0	670,3	57,3	2,8	7,8	94,0	- 79,3
1978 .....	784,9	594,3	154,6	29,8	1.563,6	75,8	532,8	111,6	736,2	742,1	61,6	16,0	14,8	94,1	- 79,3
1979 .....	804,7	657,1	180,3	37,7	1.679,8	- 33,5	595,6	139,3	877,8	884,7	58,2	52,5	24,6	92,8	- 127,5
1980 .....	806,7	691,2	226,3	54,1	1.778,3	- 51,9	721,3	141,4	948,3	959,1	62,9	77,1	12,3	93,5	- 226,6
1981 Juin .....	873,6	713,9	254,6	83,0	1.925,1	- 108,0	850,7	142,0	973,7	980,7	59,1	122,1	11,5	120,2	- 246,2
Septembre .....	799,5	718,6	259,2	97,0	1.874,3	- 175,3	836,6	133,0	990,1	997,6	55,4	132,9	8,3	142,6	- 249,3
Décembre .....	824,9	725,3	268,1	103,8	1.922,1	- 231,0	843,9	138,8	1.023,3	1.031,3	56,1	149,5	7,7	158,5	- 224,7
1982 Mars .....	821,2	746,0	286,9	122,0	1.976,1	- 344,9	955,2	119,4	1.039,3	1.050,4	53,0	159,1	7,0	164,4	- 176,4
Juin .....	880,6	751,7	295,8	125,8	2.053,9	- 340,8	995,7	136,3	1.049,0	1.050,3	50,9	174,3	5,6	170,2	- 187,3
Septembre .....	851,8	783,2	310,2	126,2	2.071,4	- 354,4	1.031,5	142,4	1.025,7	1.031,9	50,5	164,5	7,7	188,5	- 185,0
Décembre .....	856,7	789,0	325,7	125,8	2.097,2	- 354,2	1.027,5	146,4	1.052,4	1.055,5	51,8	181,1	10,0	174,9	- 192,7
1983 Mars .....	842,0	787,1	350,5	121,6	2.101,2	- 422,7	* 1.147,6	* 138,4	1.034,3	1.041,2	* 48,7	197,3	5,4	* 153,2	* - 201,0
Juin .....	914,5	787,6	373,9	121,8	2.197,8	- 398,7	* 1.222,4	* 152,0	1.031,9	1.037,3	* 50,7	161,7	4,4	* 180,2	* - 206,8
Septembre .....	894,6	823,9	383,4	124,9	2.226,8	- 455,6	* 1.279,6	* 136,8	1.039,3	1.053,0	* 49,3	196,1	8,1	* 190,7	* - 217,5

<sup>1</sup> Voir tableau XIII-4a, colonne (10).

<sup>2</sup> Y compris les « autres engagements » sous forme de dépôts, bons de caisse et obligations et les « passifs subordonnés » sous forme d'obligations et d'emprunts envers les intermédiaires financiers autres que principalement monétaires.

<sup>3</sup> Y compris la dette indirecte de l'Etat.

<sup>4</sup> Y compris les organismes de sécurité sociale et sous déduction des engagements non monétaires envers les autres pouvoirs publics.

<sup>5</sup> Entreprises privées qui ne sont pas des intermédiaires financiers, organismes publics d'exploitation, organismes d'assurance-vie et accidents du travail, et fonds de pension.

<sup>6</sup> Voir tableau XIII-9, colonne (4).

<sup>7</sup> Y compris les certificats à un an au plus émis par les organismes publics d'exploitation.

<sup>8</sup> Sous déduction des engagements envers des intermédiaires financiers autres que principalement monétaires sous une forme autre que des dépôts ou des bons de caisse et obligations et les « passifs subordonnés » sous forme d'obligations et d'emprunts.

<sup>9</sup> Sous déduction du solde créditeur du Fonds des Rentes à la B.N.B.

<sup>10</sup> Caisses d'épargne, sociétés hypothécaires et de capitalisation et intermédiaires financiers publics de crédit.

<sup>11</sup> Principalement le solde des actifs et passifs non rangés ailleurs du Fonds Monétaire, le solde des créances et engagements non rangés ailleurs sur et envers des nationaux, les comptes pour balance, les écarts entre les immobilisations et participations d'une part et les fonds propres de l'autre et la contrepartie de l'allocation cumulative nette à la Belgique de droits de tirage spéciaux sur le F.M.I.

<sup>12</sup> Nouvelle série : l'écart par rapport à l'ancienne série résulte d'un meilleur recensement des avoirs des comptes extraordinaires du Trésor à l'O.C.P.

N.B. — Pour la méthode d'élaboration : voir *Bulletin d'Information et de Documentation*, XXIV<sup>e</sup> année, tome II, n° 6, décembre 1949 ; XXX<sup>e</sup> année, tome II, n° 5, novembre 1955 ; XXXIII<sup>e</sup> année, tome II, n° 5, novembre 1958 ; XLII<sup>e</sup> année, tome I, n° 1, janvier 1967, tome II, n° 3, septembre 1967 et *Bulletin de la Banque Nationale de Belgique*, LI<sup>e</sup> année, tome I, n° 1, janvier 1976 ; LII<sup>e</sup> année, tome I, n° 1, janvier 1977.

— Pour le détail du « Stock monétaire », voir les tableaux XIII-4a. et XIII-4b.

— Pour le détail des « Avoirs extérieurs nets », voir les tableaux XIII-5a et XIII-5b.

XIII - 2. — BILANS DE LA BANQUE NATIONALE DE BELGIQUE,  
DES ORGANISMES PUBLICS MONETAIRES ET DES BANQUES DE DEPOTS

a) Banque Nationale de Belgique — Actif — Chiffres annuels et trimestriels

(milliards de francs)

	31-12-75	31-12-76	31-12-77	31-12-78	31-12-79	31-12-80	31-12-81	31-3-82	30-6-82	30-9-82	31-12-82	31-3-83	30-6-83	30-9-83	31-12-83
<b>A. Créances sur l'étranger :</b>															
1. Or .....	71,8	71,8	72,3	72,5	58,3	58,2	58,2	58,2	58,2	58,2	58,2	58,2	58,2	58,2	58,2
2. F.M.I. : — Participation .....	26,3	29,9	26,7	19,4	18,1	18,1	15,3	15,2	15,0	14,8	14,6	14,6	14,6	14,6	23,7
— Prêts .....	—	—	1,5	0,7	0,0	0,0	0,0	0,0	0,0	0,0	0,0	0,0	0,0	0,0	0,0
— Droits de tirage spéciaux .....	30,0	19,3	19,8	20,1	23,2	24,2	30,6	30,8	32,8	32,8	32,7	31,0	29,7	29,7	19,4
— Autres .....	2,4	9,7	9,7	9,4	7,4	5,7	4,5	3,9	3,3	2,7	2,3	1,8	2,5	2,4	2,4
3. Ecus .....	—	—	—	—	61,1	110,7	33,6	45,2	20,5	43,8	73,0	103,7	134,0	141,2	139,2
4. Accords internationaux .....	0,0	0,2	0,4	0,4	0,0	0,8	1,0	1,3	1,2	1,2	1,1	1,2	1,2	1,1	1,3
5. F.E.C.O.M. ....	0,0	0,0	0,0	0,0	0,0	0,0	0,0	0,0	0,0	0,0	0,0	0,0	0,0	0,0	0,0
6. C.E.E. : concours financier à moyen terme .....	6,5	6,5	6,5	—	—	—	—	—	—	—	—	—	—	—	—
7. Obligations .....	0,0	0,0	0,0	0,0	0,0	0,0	0,0	0,0	0,0	0,0	0,0	0,0	0,0	0,0	0,0
8. Acceptations en francs belges représent. d'exportation .....	11,9	13,7	20,0	25,8	22,1	6,9	31,1	27,6	36,1	21,0	31,6	31,7	25,5	20,6	29,6
9. Autres : a) en monnaies étrangères .....	107,2	84,1	101,2	106,1	75,5	114,8	112,0	72,9	72,3	100,7	49,4	65,4	67,2	45,6	47,5
b) en francs belges .....	0,0	0,0	0,0	0,0	0,0	0,0	0,0	0,0	0,0	0,0	0,0	0,0	0,0	0,0	0,0
<b>Total des créances sur l'étranger .....</b>	<b>256,1</b>	<b>235,2</b>	<b>258,1</b>	<b>254,4</b>	<b>265,7</b>	<b>339,4</b>	<b>286,3</b>	<b>255,1</b>	<b>239,4</b>	<b>275,2</b>	<b>262,9</b>	<b>307,6</b>	<b>332,9</b>	<b>313,4</b>	<b>321,3</b>
<b>B. Créances sur les organismes principalement monétaires nationaux :</b>															
1. Pièces et billets .....	0,4	0,4	0,4	0,4	0,4	0,6	0,7	0,9	0,9	0,9	0,9	1,1	1,0	0,9	0,9
2. Autres : a) sur la B.N.B. : — réserve monétaire .....	—	—	—	—	—	—	—	—	—	—	—	—	—	—	—
— autres .....	—	—	—	—	—	—	—	—	—	—	—	—	—	—	—
b) sur les organismes publics .....	0,0	2,5	2,4	2,0	3,4	4,3	4,4	4,3	5,0	5,0	4,4	4,5	4,8	4,9	4,6
c) sur les banques de dépôts .....	0,0	0,1	0,0	2,1	0,2	0,0	0,5	0,0	5,5	0,0	0,0	0,5	0,0	0,0	0,0
<b>C. Créances sur les autres secteurs nationaux :</b>															
1. Sur l'Etat <sup>1</sup> :															
a) à un an au plus .....	4,2	20,6	37,0	37,0	37,0	37,0	37,0	37,0	37,0	37,0	37,0	37,0	37,0	37,0	37,0
b) à plus d'un an : — obligations accessibles à tout placeur .....	3,0	3,2	3,8	4,2	4,9	5,5	6,3	7,9	7,9	8,0	8,0	9,5	9,7	9,7	9,7
— autres .....	38,3	38,1	37,9	37,5	37,5	37,5	37,5	37,5	37,5	37,5	37,5	37,5	37,5	37,5	37,5
2. Sur les autres pouvoirs publics <sup>2</sup> :															
a) à un an au plus .....	—	—	—	—	—	—	—	—	—	—	—	—	—	—	—
b) à plus d'un an : — obligations accessibles à tout placeur .....	1,1	1,1	1,1	1,1	1,1	1,2	1,3	1,0	1,0	0,9	0,9	0,8	0,6	0,6	0,6
— autres .....	—	—	—	—	—	—	—	—	—	—	—	—	—	—	—
3. Sur les entreprises <sup>3</sup> et particuliers :															
a) acceptations bancaires .....	0,0	5,4	7,6	12,1	12,0	5,7	13,2	8,6	14,2	4,4	10,5	7,6	4,1	2,0	7,3
b) effets commerciaux .....	10,3	26,2	32,1	41,2	46,4	34,4	41,2	30,3	45,9	16,3	42,3	39,8	19,0	7,5	46,2
c) avances .....	0,4	0,4	0,4	0,1	0,3	0,5	0,1	0,2	0,0	0,3	0,4	0,5	0,0	0,0	0,4
d) autres créances à un an au plus .....	—	—	—	—	—	—	—	—	—	—	—	—	—	—	—
e) autres créances à plus d'un an : — obligations accessibles à tout placeur .....	0,5	0,5	0,4	0,4	0,4	0,4	0,4	0,3	0,3	0,2	0,2	0,2	0,2	0,2	0,2
— autres .....	—	—	—	—	—	—	—	—	—	—	—	—	—	—	—
4. Sur le Fonds des Rentes : à un an au plus :															
a) avances de la B.N.B. pour le financement de certificats de trésorerie .....	2,9	3,6	2,8	16,0	52,5	77,1	149,5	159,1	174,3	164,5	181,1	197,3	161,7	196,1	188,4
b) autres .....	0,0	0,0	7,4	13,9	23,2	9,9	0,0	0,0	0,0	0,0	0,0	0,0	0,0	5,6	13,6
5. Sur les autres intermédiaires financiers <sup>4</sup> :															
a) à un an au plus : — bons de caisse accessibles à tout placeur .....	—	—	—	—	—	—	—	—	—	—	—	—	—	—	—
— autres .....	0,0	0,0	0,0	0,7	0,0	0,0	0,0	0,0	0,6	0,0	0,1	0,0	0,0	0,0	0,1
b) à plus d'un an : — bons de caisse et oblig. accessibl. à tout placeur .....	0,3	0,3	0,3	0,2	0,2	0,2	0,2	0,2	0,2	0,3	0,3	0,3	0,3	0,3	0,3
— autres .....	—	—	—	—	—	—	—	—	—	—	—	—	—	—	—
<b>D. Autres .....</b>	<b>23,3</b>	<b>12,1</b>	<b>15,2</b>	<b>35,5</b>	<b>93,1</b>	<b>83,5</b>	<b>63,1</b>	<b>69,2</b>	<b>58,0</b>	<b>60,5</b>	<b>76,5</b>	<b>61,0</b>	<b>67,0</b>	<b>68,8</b>	<b>63,0</b>
<b>TOTAL DE L'ACTIF ...</b>	<b>340,8</b>	<b>349,7</b>	<b>406,9</b>	<b>458,8</b>	<b>578,3</b>	<b>637,2</b>	<b>641,7</b>	<b>611,6</b>	<b>627,7</b>	<b>611,0</b>	<b>663,0</b>	<b>705,2</b>	<b>675,8</b>	<b>684,5</b>	<b>731,1</b>

<sup>1</sup> Y compris la dette indirecte de l'Etat.

<sup>2</sup> Y compris les organismes de sécurité sociale.

<sup>3</sup> Entreprises privées qui ne sont pas des intermédiaires financiers, organismes publics d'exploitation, organismes d'assurance-vie et accidents du travail, et fonds de pension.

<sup>4</sup> Caisses d'épargne, sociétés hypothécaires et de capitalisation, intermédiaires financiers publics de crédit.

a) Banque Nationale de Belgique — Passif — Chiffres annuels et trimestriels

(milliards de francs)

	31-12-75	31-12-76	31-12-77	31-12-78	31-12-79	31-12-80	31-12-81	31-3-82	30-6-82	30-9-82	31-12-82	31-3-83	30-6-83	30-9-83	31-12-83
<b>A. Engagements envers l'étranger :</b>															
1. Envers le F.M.I. ....	0,1	0,1	0,1	0,1	0,1	0,1	0,1	0,2	0,2	0,2	0,2	0,2	0,2	0,2	0,3
2. Envers le F.E.C.O.M. ....	0,0	0,0	23,4	26,7	27,4	0,0	2,8	0,0	0,0	0,0	18,1	79,0	0,0	6,3	48,2
3. Autres :															
a) en monnaies étrangères .....	0,0	0,0	0,0	0,0	0,0	0,0	0,0	0,0	0,0	0,0	0,0	0,0	0,0	0,0	0,0
b) en francs belges <sup>1</sup> .....	3,6	3,3	3,7	5,9	6,0	7,0	9,3	7,3	10,3	8,3	6,5	6,8	10,1	7,1	6,6
c) réserve monétaire : Grand-Duché de Luxembourg	—	—	—	—	—	—	—	—	—	—	—	—	—	—	—
Total des engagements envers l'étranger .....	3,7	3,4	27,2	32,7	33,5	7,1	12,2	7,5	10,5	8,5	24,8	86,0	10,3	13,6	55,1
<b>B. Engagements envers les organismes principalement monétaires nationaux :</b>															
1. Pièces et billets <sup>2</sup> .....	7,2	7,7	8,0	10,2	12,8	11,9	12,1	10,7	11,6	10,7	12,7	10,9	11,6	11,6	12,6
2. Autres :															
a) envers la B.N.B. ....	—	—	—	—	—	—	—	—	—	—	—	—	—	—	—
b) envers les organismes publics .....	0,0	0,0	0,0	0,0	0,0	0,0	0,0	0,0	0,0	0,0	0,0	0,0	0,0	0,0	0,0
c) envers les banques de dépôts :															
— réserve monétaire .....	—	—	—	0,1	—	—	—	—	—	—	—	—	—	—	—
— bons de caisse et obligations .....	—	—	—	—	—	—	—	—	—	—	—	—	—	—	—
— autres .....	0,7	0,7	0,5	0,4	0,3	0,4	0,4	0,0	0,1	0,4	0,4	0,0	0,0	0,0	0,3
<b>C. Engagements envers les autres secteurs nationaux :</b>															
1. Stock monétaire :															
a) encaisses monétaires détenues par les entreprises <sup>3</sup> et particuliers :															
— monnaie fiduciaire <sup>4</sup> .....	281,2	299,5	327,4	349,7	359,0	364,2	370,1	360,5	384,4	367,1	369,5	358,4	385,8	380,5	383,3
— monnaie scripturale <sup>5</sup> .....	0,9	1,2	0,5	0,8	0,7	0,4	0,9	0,9	1,0	1,4	0,4	0,3	0,4	0,5	0,2
b) monnaie scripturale détenue par les pouvoirs publics .....	0,0	0,0	0,0	0,0	0,0	0,0	0,0	0,0	0,0	0,1	0,6	0,8	0,7	0,7	0,8
2. Autres engagements envers les entreprises et particuliers :															
a) en francs belges :															
— à un an au plus :															
— dépôts en carnets ou livrets ordinaires ....	—	—	—	—	—	—	—	—	—	—	—	—	—	—	—
— autres dépôts .....	—	—	—	—	—	—	—	—	—	—	—	—	—	—	—
— à plus d'un an :															
— dépôts .....	—	—	—	—	—	—	—	—	—	—	—	—	—	—	—
— bons de caisse et obligations .....	—	—	—	—	—	—	—	—	—	—	—	—	—	—	—
b) en monnaies étrangères : dépôts à un an au plus	—	—	—	—	—	—	—	—	—	—	—	—	—	—	—
3. Autres engagements :															
a) envers le Trésor .....	0,0	0,0	0,0	0,0	0,0	0,0	0,0	0,0	0,0	0,0	0,0	0,0	0,0	0,0	0,0
b) envers les autres pouvoirs publics : à un an au plus (dépôts à terme) .....	—	—	—	—	—	—	—	—	—	—	—	—	—	—	—
c) envers les intermédiaires financiers :															
— le Fonds des Rentes .....	0,0	0,0	0,0	0,0	0,0	0,0	0,0	0,0	0,0	0,0	0,0	0,0	0,0	0,0	0,0
— organismes d'assurance-vie et accidents du travail, fonds de pension : réserve monét. ....	—	—	—	—	—	—	—	—	—	—	—	—	—	—	—
— les autres intermédiaires financiers :															
— réserve monétaire .....	—	—	—	0,3	—	—	—	—	—	—	—	—	—	—	—
— autres .....	—	—	—	—	—	—	—	—	—	—	—	—	—	—	—
<b>D. Autres .....</b>	<b>47,1</b>	<b>37,2</b>	<b>43,3</b>	<b>64,6</b>	<b>172,0</b>	<b>253,2</b>	<b>246,0</b>	<b>232,0</b>	<b>220,1</b>	<b>222,8</b>	<b>254,6</b>	<b>248,8</b>	<b>267,0</b>	<b>277,6</b>	<b>278,8</b>
<b>TOTAL DU PASSIF ...</b>	<b>340,8</b>	<b>349,7</b>	<b>406,9</b>	<b>458,8</b>	<b>578,3</b>	<b>637,2</b>	<b>641,7</b>	<b>611,6</b>	<b>627,7</b>	<b>611,0</b>	<b>663,0</b>	<b>705,2</b>	<b>675,8</b>	<b>684,5</b>	<b>731,1</b>

<sup>1</sup> Y compris les engagements en francs belges envers les organismes internationaux autres que le F.M.I.

<sup>2</sup> Y compris les pièces et billets du Trésor détenus par les organismes principalement monétaires autres que la B.N.B.

<sup>3</sup> Entreprises privées autres que principalement monétaires, intermédiaires financiers publics qui ne sont pas des organismes principalement monétaires, et organismes publics d'exploitation.

<sup>4</sup> Les chiffres sont sous-évalués à concurrence du montant des pièces et billets du Trésor détenus par les organismes principalement monétaires autres que la B.N.B.

<sup>5</sup> A l'exclusion du solde créditeur du Fonds des Rentes à la B.N.B., lequel est repris sous C. 3. c).

## a) Banque Nationale de Belgique — Actif — Chiffres mensuels

(milliards de francs)

	28-2-83	31-3-83	30-4-83	31-5-83	30-6-83	31-7-83	31-8-83	30-9-83	31-10-83	30-11-83	31-12-83	31-1-84	29-2-84
<b>A. Créances sur l'étranger :</b>													
1. Or .....	58,2	58,2	58,2	58,2	58,2	58,2	58,2	58,2	58,2	58,2	58,2	58,2	58,2
2. F.M.I. : — Participation .....	14,6	14,6	14,6	14,6	14,6	14,6	14,6	14,6	14,6	14,6	23,7	23,7	23,4
— Prêts .....	0,0	0,0	0,0	0,0	0,0	0,0	0,0	0,0	0,0	0,0	0,0	0,0	0,0
— Droits de tirage spéciaux .....	31,7	31,0	29,0	28,9	29,7	29,7	29,7	29,7	29,7	29,8	19,4	19,1	19,1
— Autres .....	1,8	1,8	1,8	3,2	2,5	2,5	2,5	2,4	2,4	2,4	2,4	2,4	2,4
3. Ecus .....	96,6	103,7	117,2	117,4	134,0	141,9	141,5	141,2	140,1	139,7	139,2	132,4	130,1
4. Accords internationaux .....	1,2	1,2	1,1	1,1	1,2	1,2	1,2	1,1	1,2	1,3	1,3	1,3	1,3
5. F.E.C.O.M. ....	0,0	0,0	0,0	0,0	0,0	0,0	0,0	0,0	0,0	0,0	0,0	0,0	0,0
6. C.E.E. : concours financier à moyen terme .....	—	—	—	—	—	—	—	—	—	—	—	—	—
7. Obligations .....	0,0	0,0	0,0	0,0	0,0	0,0	0,0	0,0	0,0	0,0	0,0	0,0	0,0
8. Acceptations en francs belges représent. d'exportation .....	30,9	31,7	34,1	30,7	25,5	22,1	18,7	20,6	26,2	27,9	29,6	37,9	39,3
9. Autres : a) en monnaies étrangères .....	45,4	65,4	65,1	65,4	67,2	68,0	61,6	45,6	49,2	48,3	47,5	50,3	62,5
b) en francs belges .....	0,0	0,0	0,0	0,0	0,0	0,0	0,0	0,0	0,0	0,0	0,0	0,0	0,0
<b>Total des créances sur l'étranger .....</b>	<b>280,4</b>	<b>307,6</b>	<b>321,1</b>	<b>319,5</b>	<b>332,9</b>	<b>338,2</b>	<b>328,0</b>	<b>313,4</b>	<b>321,6</b>	<b>322,2</b>	<b>321,3</b>	<b>325,3</b>	<b>336,3</b>
<b>B. Créances sur les organismes principalement monétaires nationaux :</b>													
1. Pièces et billets .....	1,1	1,1	1,1	1,0	1,0	1,0	0,9	0,9	1,0	1,0	0,9	1,1	1,2
2. Autres : a) sur la B.N.B. : — réserve monétaire .....	—	—	—	—	—	—	—	—	—	—	—	—	—
— autres .....	—	—	—	—	—	—	—	—	—	—	—	—	—
b) sur les organismes publics .....	4,6	4,5	4,2	4,6	4,8	4,8	4,6	4,9	4,8	5,0	4,6	4,5	4,5
c) sur les banques de dépôts .....	0,0	0,5	2,6	0,1	0,0	0,0	1,5	0,0	0,0	0,0	0,0	0,0	0,0
<b>C. Créances sur les autres secteurs nationaux :</b>													
1. Sur l'Etat <sup>1</sup> :													
a) à un an au plus .....	37,0	37,0	37,0	37,0	37,0	37,0	37,0	37,0	37,0	37,0	37,0	37,0	37,0
b) à plus d'un an : — obligations accessibles à tout placeur .....	9,4	9,5	9,5	9,7	9,7	9,7	9,7	9,7	9,7	9,7	9,7	10,8	10,9
— autres .....	37,5	37,5	37,5	37,5	37,5	37,5	37,5	37,5	37,5	37,5	37,5	37,5	37,5
2. Sur les autres pouvoirs publics <sup>2</sup> :													
a) à un an au plus .....	—	—	—	—	—	—	—	—	—	—	—	—	—
b) à plus d'un an : — obligations accessibles à tout placeur .....	0,9	0,8	0,8	0,6	0,6	0,6	0,6	0,6	0,6	0,6	0,6	0,6	0,6
— autres .....	—	—	—	—	—	—	—	—	—	—	—	—	—
3. Sur les entreprises <sup>3</sup> et particuliers :													
a) acceptations bancaires .....	9,0	7,6	5,9	5,9	4,1	1,4	0,6	2,0	3,7	5,4	7,3	5,7	8,7
b) effets commerciaux .....	37,6	39,8	37,2	32,3	19,0	8,6	2,8	7,5	19,1	22,9	46,2	39,1	48,3
c) avances .....	0,1	0,5	0,5	0,4	0,0	0,1	0,0	0,0	0,5	0,4	0,4	0,4	0,5
d) autres créances à un an au plus .....	—	—	—	—	—	—	—	—	—	—	—	—	—
e) autres créances à plus d'un an : — obligations accessibles à tout placeur .....	0,2	0,2	0,2	0,2	0,2	0,2	0,2	0,2	0,2	0,2	0,2	0,2	0,2
— autres .....	—	—	—	—	—	—	—	—	—	—	—	—	—
4. Sur le Fonds des Rentes : à un an au plus :													
a) avances de la B.N.B. pour le financement de certificats de trésorerie .....	203,5	197,3	159,9	152,3	161,7	168,5	175,9	196,1	186,7	209,0	188,4	175,9	199,4
b) autres .....	0,0	0,0	0,0	0,0	0,0	0,0	3,3	5,6	7,5	5,3	13,6	5,6	0,0
5. Sur les autres intermédiaires financiers <sup>4</sup> :													
a) à un an au plus : — bons de caisse accessibles à tout placeur .....	—	—	—	—	—	—	—	—	—	—	—	—	—
— autres .....	0,1	0,0	1,2	0,0	0,0	0,0	0,0	0,0	0,0	0,0	0,1	0,0	0,0
b) à plus d'un an : — bons de caisse et oblig. accessibl. à tout placeur .....	0,3	0,3	0,3	0,3	0,3	0,3	0,3	0,3	0,3	0,3	0,3	0,3	0,3
— autres .....	—	—	—	—	—	—	—	—	—	—	—	—	—
<b>D. Autres .....</b>	<b>64,8</b>	<b>61,0</b>	<b>64,5</b>	<b>67,6</b>	<b>67,0</b>	<b>68,1</b>	<b>69,1</b>	<b>68,8</b>	<b>68,7</b>	<b>67,2</b>	<b>63,0</b>	<b>66,2</b>	<b>77,3</b>
<b>TOTAL DE L'ACTIF ...</b>	<b>686,5</b>	<b>705,2</b>	<b>683,5</b>	<b>669,0</b>	<b>675,8</b>	<b>676,0</b>	<b>672,0</b>	<b>684,5</b>	<b>698,9</b>	<b>723,7</b>	<b>731,1</b>	<b>710,2</b>	<b>762,7</b>

<sup>1</sup> Y compris la dette indirecte de l'Etat.<sup>2</sup> Y compris les organismes de sécurité sociale.<sup>3</sup> Entreprises privées qui ne sont pas des intermédiaires financiers, organismes publics d'exploitation, organismes d'assurance-vie et accidents du travail, et fonds de pension.<sup>4</sup> Caisses d'épargne, sociétés hypothécaires et de capitalisation, intermédiaires financiers publics de crédit.



## a) Banque Nationale de Belgique — Passif — Chiffres mensuels

(milliards de francs)

	28-2-83	31-3-83	30-4-83	31-5-83	30-6-83	31-7-83	31-8-83	30-9-83	31-10-83	30-11-83	31-12-83	31-1-84	29-2-84
<b>A. Engagements envers l'étranger :</b>													
1. Envers le F.M.I. ....	0,2	0,2	0,2	0,2	0,2	0,2	0,2	0,2	0,2	0,2	0,3	0,3	0,3
2. Envers le F.E.C.O.M. ....	46,4	79,0	32,9	4,2	0,0	0,0	0,0	6,3	22,6	48,2	48,2	50,5	99,2
3. Autres :													
a) en monnaies étrangères ....	0,0	0,0	0,0	0,0	0,0	0,0	0,0	0,0	0,0	0,0	0,0	0,0	0,0
b) en francs belges <sup>1</sup> ....	6,9	6,8	6,0	7,2	10,1	7,3	7,8	7,1	6,9	9,3	6,6	6,2	6,5
c) réserve monétaire : Grand-Duché de Luxembourg ...	—	—	—	—	—	—	—	—	—	—	—	—	—
Total des engagements envers l'étranger .....	53,5	86,0	39,1	11,6	10,3	7,5	8,0	13,6	29,7	57,7	55,1	57,0	106,0
<b>B. Engagements envers les organismes principalement monétaires nationaux :</b>													
1. Pièces et billets <sup>2</sup> .....	11,5	10,9	11,1	12,5	11,6	11,1	10,8	11,6	12,8	11,3	12,6	* 12,0	* 12,5
2. Autres :													
a) envers la B.N.B. ....	—	—	—	—	—	—	—	—	—	—	—	—	—
b) envers les organismes publics .....	0,0	0,0	0,0	0,0	0,0	0,0	0,0	0,0	0,0	0,0	0,0	* 0,0	* 0,0
c) envers les banques de dépôts :													
— réserve monétaire .....	—	—	—	—	—	—	—	—	—	—	—	—	—
— bons de caisse et obligations .....	—	—	—	—	—	—	—	—	—	—	—	—	—
— autres .....	0,2	0,0	0,0	0,0	0,0	0,2	0,0	0,0	0,0	0,0	0,3	* 0,0	* 0,0
<b>C. Engagements envers les autres secteurs nationaux :</b>													
1. Stock monétaire :													
a) encaisses monétaires détenues par les entreprises <sup>3</sup> et particuliers :													
— monnaie fiduciaire <sup>4</sup> .....	360,9	358,4	368,3	377,9	385,8	381,0	374,7	380,5	378,9	373,7	383,3	*369,7	*367,4
— monnaie scripturale <sup>5</sup> .....	0,4	0,3	0,5	0,5	0,4	0,5	0,2	0,5	0,3	0,3	0,2	0,3	0,3
b) monnaie scripturale détenue par les pouvoirs publics .....	0,7	0,8	0,6	0,6	0,7	0,7	0,7	0,7	0,7	0,7	0,8	0,7	0,7
2. Autres engagements envers les entreprises et particuliers :													
a) en francs belges :													
— à un an au plus :													
— dépôts en carnets ou livrets ordinaires .....	—	—	—	—	—	—	—	—	—	—	—	—	—
— autres dépôts .....	—	—	—	—	—	—	—	—	—	—	—	—	—
— à plus d'un an :													
— dépôts .....	—	—	—	—	—	—	—	—	—	—	—	—	—
— bons de caisse et obligations .....	—	—	—	—	—	—	—	—	—	—	—	—	—
b) en monnaies étrangères : dépôts à un an au plus ..	—	—	—	—	—	—	—	—	—	—	—	—	—
3. Autres engagements :													
a) envers le Trésor .....	0,0	0,0	0,0	0,0	0,0	0,0	0,0	0,0	0,0	0,0	0,0	0,0	0,0
b) envers les autres pouvoirs publics : à un an au plus (dépôts à terme) .....	—	—	—	—	—	—	—	—	—	—	—	—	—
c) envers les intermédiaires financiers :													
— le Fonds des Rentes .....	0,0	0,0	0,0	0,0	0,0	0,0	0,0	0,0	0,0	0,0	0,0	0,0	0,0
— organismes d'assurance-vie et accidents du travail, fonds de pension : réserve monétaire .....	—	—	—	—	—	—	—	—	—	—	—	—	—
— les autres intermédiaires financiers :													
— réserve monétaire .....	—	—	—	—	—	—	—	—	—	—	—	—	—
— autres .....	—	—	—	—	—	—	—	—	—	—	—	—	—
<b>D. Autres .....</b>	<b>259,3</b>	<b>248,8</b>	<b>263,9</b>	<b>265,9</b>	<b>267,0</b>	<b>275,0</b>	<b>277,6</b>	<b>277,6</b>	<b>276,5</b>	<b>280,0</b>	<b>278,8</b>	<b>*270,5</b>	<b>*275,8</b>
<b>TOTAL DU PASSIF ...</b>	<b>686,5</b>	<b>705,2</b>	<b>683,5</b>	<b>669,0</b>	<b>675,8</b>	<b>676,0</b>	<b>672,0</b>	<b>684,5</b>	<b>698,9</b>	<b>723,7</b>	<b>731,1</b>	<b>710,2</b>	<b>762,7</b>

<sup>1</sup> Y compris les engagements en francs belges envers les organismes internationaux autres que le F.M.I.<sup>2</sup> Y compris les pièces et billets du Trésor détenus par les organismes principalement monétaires autres que la B.N.B.<sup>3</sup> Entreprises privées autres que principalement monétaires, intermédiaires financiers publics qui ne sont pas des organismes principalement monétaires, et organismes publics d'exploitation.<sup>4</sup> Les chiffres sont sous-évalués à concurrence du montant des pièces et billets du Trésor détenus par les organismes principalement monétaires autres que la B.N.B.<sup>5</sup> A l'exclusion du solde créditeur du Fonds des Rentes à la B.N.B., lequel est repris sous C. 3. c).

b) Organismes publics monétaires — Actif<sup>1</sup> — Chiffres annuels et trimestriels

(milliards de francs)

	31-12-75	31-12-76	31-12-77	31-12-78	31-12-79	31-12-80	30-9-81	31-12-81	31-3-82	30-6-82	30-9-82	31-12-82	31-3-83	30-6-83	30-9-83
<b>A. Créances sur l'étranger :</b>															
1. Or	—	—	—	—	—	—	—	—	—	—	—	—	—	—	—
2. F.M.I. : — Participation	—	—	—	—	—	—	—	—	—	—	—	—	—	—	—
— Prêts	—	—	—	—	—	—	—	—	—	—	—	—	—	—	—
— Droits de tirage spéciaux	—	—	—	—	—	—	—	—	—	—	—	—	—	—	—
— Autres	—	—	—	—	—	—	—	—	—	—	—	—	—	—	—
3. Ecus	—	—	—	—	—	—	—	—	—	—	—	—	—	—	—
4. Accords internationaux	—	—	—	—	—	—	—	—	—	—	—	—	—	—	—
5. F.E.C.O.M.	—	—	—	—	—	—	—	—	—	—	—	—	—	—	—
6. C.E.E. : concours financier à moyen terme	—	—	—	—	—	—	—	—	—	—	—	—	—	—	—
7. Obligations	—	—	—	—	—	—	—	—	—	—	—	—	—	—	—
8. Acceptations en francs belges représent. d'exportation	0,8	0,3	0,4	0,4	0,0	2,4	1,2	1,0	0,0	0,0	0,5	0,4	0,7	0,0	3,2
9. Autres : a) en monnaies étrangères	—	—	—	—	—	—	—	—	—	—	—	—	—	—	—
b) en francs belges	0,0	0,0	0,5	0,0	0,0	0,3	0,0	0,0	0,0	0,0	0,0	0,0	0,3	0,0	0,2
<b>Total des créances sur l'étranger</b>	<b>0,8</b>	<b>0,3</b>	<b>0,9</b>	<b>0,4</b>	<b>0,0</b>	<b>2,7</b>	<b>1,2</b>	<b>1,0</b>	<b>0,0</b>	<b>0,0</b>	<b>0,5</b>	<b>0,4</b>	<b>1,0</b>	<b>0,0</b>	<b>3,4</b>
<b>B. Créances sur les organismes principalement monétaires nationaux :</b>															
1. Pièces et billets	0,1	0,3	0,1	1,2	1,4	1,5	1,2	1,6	1,3	1,4	1,3	1,8	1,4	1,4	2,0
2. Autres : a) sur la B.N.B. :															
— réserve monétaire	—	—	—	—	—	—	—	—	—	—	—	—	—	—	—
— autres	0,0	0,0	0,0	0,0	0,0	0,0	0,0	0,0	0,0	0,0	0,0	0,0	0,0	0,0	0,0
b) sur les organismes publics	1,0	1,1	1,4	2,3	2,5	2,9	0,9	4,8	0,3	0,8	0,3	2,2	2,6	5,5	7,6
c) sur les banques de dépôts	0,0	1,4	0,6	0,0	6,7	1,0	4,2	1,8	6,1	2,1	2,8	4,1	5,1	3,8	4,6
<b>C. Créances sur les autres secteurs nationaux :</b>															
1. Sur l'Etat <sup>2</sup> :															
a) à un an au plus	70,1	77,5	80,3	84,0	81,1	86,0	84,1	89,0	92,8	96,2	97,5	86,8	91,7	92,1	* 101,5
b) à plus d'un an :															
— obligations accessibles à tout placeur	8,7	10,0	10,3	10,7	11,3	12,5	13,4	13,3	14,7	14,7	14,6	14,5	* 14,7	* 14,7	* 14,3
— autres	—	—	—	—	—	—	—	—	—	—	—	—	—	—	—
2. Sur les autres pouvoirs publics <sup>3</sup> :															
a) à un an au plus	25,7	28,3	35,7	38,5	44,7	44,5	35,6	34,7	32,6	39,6	36,0	39,2	32,3	43,5	24,9
b) à plus d'un an :															
— obligations accessibles à tout placeur	—	—	—	—	0,1	0,1	0,2	0,3	0,1	0,1	0,1	0,1	* 0,1	* 0,1	* 0,0
— autres	—	—	—	—	—	—	—	—	—	—	—	—	—	—	—
3. Sur les entreprises <sup>4</sup> et particuliers :															
a) acceptations bancaires	3,0	1,4	1,5	0,6	0,0	0,4	0,8	0,8	0,0	0,0	0,3	0,1	0,4	0,0	0,8
b) effets commerciaux	3,6	1,7	1,6	2,7	0,0	1,0	1,6	1,9	0,0	0,0	0,2	0,8	1,2	0,0	6,3
c) avances	—	—	—	—	—	—	—	—	—	—	—	—	—	—	—
d) autres créances à un an au plus	—	—	—	—	—	—	—	—	—	—	—	—	—	—	—
e) autres créances à plus d'un an :															
— obligations accessibles à tout placeur	0,4	0,4	0,3	0,6	0,6	0,6	0,6	0,5	0,5	0,5	0,5	0,5	* 0,5	* 0,5	* 0,5
— autres	—	—	—	—	—	—	—	—	—	—	—	—	—	—	—
4. Sur le Fonds des Rentes : à un an au plus :															
a) avances de la B.N.B. pour le financement de certificats de trésorerie	—	—	—	—	—	—	—	—	—	—	—	—	—	—	—
b) autres	0,1	0,1	0,0	0,1	0,0	0,1	0,0	0,0	0,0	0,1	0,1	0,0	0,0	0,0	0,0
5. Sur les autres intermédiaires financiers <sup>5</sup> :															
a) à un an au plus :															
— bons de caisse accessibles à tout placeur	—	—	—	—	—	—	—	—	—	—	—	—	—	—	—
— autres	0,1	0,0	0,2	0,0	0,0	0,0	1,0	0,5	0,0	0,0	1,6	0,3	0,1	1,8	1,7
b) à plus d'un an :															
— bons de caisse et oblig. accessibl. à tout placeur	—	—	—	—	—	—	—	—	—	—	—	—	—	—	—
— autres	0,1	0,1	0,0	0,0	0,0	0,0	0,0	0,0	0,0	0,0	0,0	0,0	0,0	0,0	0,0
<b>D. Autres</b>	<b>18,1</b>	<b>23,1</b>	<b>12,2<sup>6</sup></b>	<b>11,6</b>	<b>13,2</b>	<b>10,9</b>	<b>13,0</b>	<b>11,5</b>	<b>13,0</b>	<b>13,2</b>	<b>12,8</b>	<b>13,3</b>	<b>13,8</b>	<b>14,6</b>	<b>* 15,3</b>
<b>TOTAL DE L'ACTIF ...</b>	<b>131,8</b>	<b>145,7</b>	<b>145,1<sup>6</sup></b>	<b>152,7</b>	<b>161,6</b>	<b>164,2</b>	<b>157,8</b>	<b>161,7</b>	<b>161,4</b>	<b>168,7</b>	<b>168,6</b>	<b>164,1</b>	<b>164,9</b>	<b>178,0</b>	<b>182,9</b>

<sup>1</sup> O.C.P., Fonds Monétaire (actif à court terme et obligations), Crédit Communal de Belgique (actifs formant la contrepartie des passifs à vue), I.R.G. (uniquement les actifs financés par un recours aux organismes principalement monétaires). En ce qui concerne le Fonds Monétaire, la contrepartie de l'excédent des passifs recensés sur les actifs recensés est reprise sous la rubrique D. « Autres ».

<sup>2</sup> Y compris la dette indirecte de l'Etat.

<sup>3</sup> Y compris les organismes de sécurité sociale.

<sup>4</sup> Entreprises privées qui ne sont pas des intermédiaires financiers, organismes publics d'exploitation, organismes d'assurance-vie et accidents du travail, et fonds de pension.

<sup>5</sup> Caisses d'épargne, sociétés hypothécaires et de capitalisation, intermédiaires financiers publics de crédit.

<sup>6</sup> Nouvelle série : l'écart par rapport à l'ancienne série résulte d'un meilleur recensement des avoirs des comptables extraordinaires du Trésor à l'O.C.P. Le chiffre comparable en 1977 s'élève à 19,7 et pour le total de l'actif à 152,6

**b) Organismes publics monétaires — Passif<sup>1</sup> — Chiffres annuels et trimestriels**

(milliards de francs)

	31-12-75	31-12-76	31-12-77	31-12-78	31-12-79	31-12-80	30-9-81	31-12-81	31-3-82	30-6-82	30-9-82	31-12-82	31-3-83	30-6-83	30-9-83
<b>A. Engagements envers l'étranger :</b>															
1. Envers le F.M.I. ....	—	—	—	—	—	—	—	—	—	—	—	—	—	—	—
2. Envers le F.E.C.O.M. ....	—	—	—	—	—	—	—	—	—	—	—	—	—	—	—
3. Autres :															
a) en monnaies étrangères ....	—	—	—	—	—	—	—	—	—	—	—	—	—	—	—
b) en francs belges ....	0,0	0,0	0,0	0,0	0,0	0,0	0,2	0,0	0,0	0,5	0,0	0,3	0,0	0,0	0,0
c) réserve monétaire : Grand-Duché de Luxembourg	—	—	—	—	—	—	—	—	—	—	—	—	—	—	—
Total des engagements envers l'étranger	0,0	0,0	0,0	0,0	0,0	0,0	0,2	0,0	0,0	0,5	0,0	0,3	0,0	0,0	0,0
<b>B. Engagements envers les organismes principalement monétaires nationaux :</b>															
1. Pièces et billets <sup>2</sup> ....	1,2	0,4	0,4	0,4	0,5	0,6	0,8	0,7	0,9	0,8	0,9	0,8	1,1	1,0	0,9
2. Autres :															
a) envers la B.N.B. ....	0,0	2,5	2,5	2,0	3,4	4,3	4,3	4,4	4,3	5,0	5,0	4,4	4,5	4,8	4,9
b) envers les organismes publics ....	1,0	1,1	1,3	2,3	2,5	2,8	0,9	4,8	0,3	0,8	1,6	2,2	2,6	5,5	7,6
c) envers les banques de dépôts :															
— réserve monétaire ....	—	—	—	—	—	—	—	—	—	—	—	—	—	—	—
— bons de caisse et obligations ....	—	—	—	—	—	—	—	—	—	—	—	—	—	—	—
— autres ....	6,5	6,2	6,4	4,9	7,6	8,7	9,5	6,2	7,2	2,3	6,9	5,8	8,7	7,5	12,9
<b>C. Engagements envers les autres secteurs nationaux :</b>															
1. Stock monétaire :															
a) encaisses monétaires détenues par les entreprises <sup>3</sup> et particuliers :															
— monnaie fiduciaire <sup>4</sup> ....	10,1	11,3	11,7	12,2	12,7	14,7	15,4	15,7	15,5	15,6	15,4	15,4	15,2	15,2	15,4
— monnaie scripturale ....	75,0	81,1	86,0	91,3	91,3	91,8	90,4	95,2	99,7	106,9	104,5	97,3	94,3	97,9	108,5
b) monnaie scripturale détenue par les pouvoirs publics	35,9	43,1	36,8 <sup>5</sup>	39,6	43,6	41,3	36,3	34,7	33,2	36,8	34,3	37,9	38,5	46,1	32,7
2. Autres engagements envers les entreprises et particuliers :															
a) en francs belges :															
— à un an au plus :															
— dépôts en carnets ou livrets ordinaires ....	—	—	—	—	—	—	—	—	—	—	—	—	—	—	—
— autres dépôts ....	—	—	—	—	—	—	—	—	—	—	—	—	—	—	—
— à plus d'un an :															
— dépôts ....	—	—	—	—	—	—	—	—	—	—	—	—	—	—	—
— bons de caisse et obligations ....	—	—	—	—	—	—	—	—	—	—	—	—	—	—	—
b) en monnaies étrangères : dépôts à un an au plus	—	—	—	—	—	—	—	—	—	—	—	—	—	—	—
3. Autres engagements :															
a) envers le Trésor ....	—	—	—	—	—	—	—	—	—	—	—	—	—	—	—
b) envers les autres pouvoirs publics : à un an au plus (dépôts à terme) ....	—	—	—	—	—	—	—	—	—	—	—	—	—	—	—
c) envers les intermédiaires financiers :															
— le Fonds des Rentes ....	2,1	0,0	0,0	0,0	0,0	0,0	0,0	0,0	0,0	0,0	0,0	0,0	0,0	0,0	0,0
— organismes d'assurance-vie et accidents du travail, fonds de pension : réserve monét. ....	—	—	—	—	—	—	—	—	—	—	—	—	—	—	—
— les autres intermédiaires financiers :															
— réserve monétaire ....	—	—	—	—	—	—	—	—	—	—	—	—	—	—	—
— autres ....	—	—	—	—	—	—	—	—	—	—	—	—	—	—	—
<b>D. Autres</b> ....	0,0	0,0	0,0	0,0	0,0	0,0	0,0	0,0	0,3	0,0	0,0	0,0	0,0	0,0	0,0
<b>TOTAL DU PASSIF</b> ...	131,8	145,7	145,1 <sup>5</sup>	152,7	161,6	164,2	157,8	161,7	161,4	168,7	168,6	164,1	164,9	178,0	182,9

<sup>1</sup> O.C.P., Fonds Monétaire (pièces et billets), Crédit Communal de Belgique (passifs à vue), I.R.G. (uniquement les passifs envers les organismes principalement monétaires).

<sup>2</sup> Uniquement les pièces et billets du Trésor détenus par la B.N.B.

<sup>3</sup> Entreprises privées autres que principalement monétaires, intermédiaires financiers publics qui ne sont pas des organismes principalement monétaires, et organismes publics d'exploitation.

<sup>4</sup> Les chiffres sont sur-évalués à concurrence du montant des pièces et billets du Trésor détenus par les organismes principalement monétaires autres que la B.N.B.

<sup>5</sup> Nouvelle série : l'écart par rapport à l'ancienne série résulte d'un meilleur recensement des avoirs des comptables extraordinaires du Trésor à l'O.C.P. Le chiffre comparable en 1977 pour la monnaie scripturale s'élève à 44,3 et pour le total du passif à 152,6.

## c) Banques de dépôts — Actif — Chiffres annuels et trimestriels

(milliards de francs)

	31-12-75	31-12-76	31-12-77	31-12-78	31-12-79	31-12-80	30-9-81	31-12-81	31-3-82	30-6-82	30-9-82	31-12-82	30-3-83	30-6-83	30-9-83
<b>A. Créances sur l'étranger :</b>															
1. Or .....	—	—	—	—	—	—	—	—	—	—	—	—	—	—	—
2. F.M.I. : — Participation .....	—	—	—	—	—	—	—	—	—	—	—	—	—	—	—
— Prêts .....	—	—	—	—	—	—	—	—	—	—	—	—	—	—	—
— Droits de tirage spéciaux .....	—	—	—	—	—	—	—	—	—	—	—	—	—	—	—
— Autres .....	—	—	—	—	—	—	—	—	—	—	—	—	—	—	—
3. Ecus .....	—	—	—	—	—	—	—	—	—	—	—	—	—	—	—
4. Accords internationaux .....	—	—	—	—	—	—	—	—	—	—	—	—	—	—	—
5. F.E.C.O.M. ....	—	—	—	—	—	—	—	—	—	—	—	—	—	—	—
6. C.E.E. : concours financier à moyen terme .....	—	—	—	—	—	—	—	—	—	—	—	—	—	—	—
7. Obligations .....	39,6	35,5	34,5	37,9	40,9	46,2	67,2	69,8	90,1	82,5	86,0	75,0*	88,8*	94,3*	110,4
8. Acceptations en francs belges représent. d'exportation .....	17,2	16,6	19,3	16,4	18,8	17,9	18,4	18,9	24,9	15,5	22,9	17,8	18,2	22,6	21,3
9. Autres : a) en monnaies étrangères .....	596,1	656,7	803,8	1.004,1	1.236,1	1.748,5	2.347,4	2.485,2	3.050,9	2.823,9	2.904,5	2.852,1	2.938,7	3.018,9	3.151,3
b) en francs belges .....	49,8	65,0	77,4	—	83,1	100,2	115,1	116,1	129,4	140,8	150,9	140,0	159,9	160,8	172,9
Total des créances sur l'étranger .....	702,7	773,8	940,2	1.135,8	1.378,9	1.912,8	2.548,1	2.690,0	3.295,3	3.062,7	3.164,3	3.084,9	3.205,6*	3.296,6*	3.455,9
<b>B. Créances sur les organismes principalement monétaires nationaux :</b>															
1. Pièces et billets .....	7,1	7,6	7,9	10,0	11,4	10,4	9,1	10,5	9,4	10,1	9,4	10,8	9,5	10,2	9,6
2. Autres : a) sur la B.N.B. : .....															
— réserve monétaire .....	—	—	—	0,1	—	—	—	—	—	—	—	—	—	—	—
— autres .....	0,7	0,7	0,5	0,4	0,3	0,4	0,1	0,4	0,0	0,1	0,4	0,4	0,0	0,0	0,1
b) sur les organismes publics .....	6,5	6,2	6,4	4,9	7,6	8,7	9,5	6,2	7,2	2,3	6,9	5,8	8,7	7,4	12,9
c) sur les banques de dépôts .....	106,0	135,5	164,5	172,5	195,5	239,6	290,7	309,5	398,5	383,6	388,7	399,5	448,5	402,2*	424,8
<b>C. Créances sur les autres secteurs nationaux :</b>															
1. Sur l'Etat <sup>1</sup> :															
a) à un an au plus .....	10,0	28,7	11,6	23,7	62,3	135,9	228,6	239,3	296,8	319,5	346,0	337,4	415,0	445,5	468,8
b) à plus d'un an : .....															
— obligations accessibles à tout placeur .....	226,3	247,0	282,6	317,5	341,2	355,4	347,3	335,6	374,3	383,7	377,0	392,5*	420,7*	456,4*	473,3
— autres .....	30,0	24,9	19,4	18,2	20,4	51,5	82,4	85,9	94,1	99,2	114,0	113,8	121,4	129,6	137,5
2. Sur les autres pouvoirs publics <sup>2</sup> :															
a) à un an au plus .....	11,6	12,7	9,1	10,5	18,4	21,1	19,0	20,7	21,2	29,4	27,8	24,1	19,0	20,0	22,0
b) à plus d'un an : .....															
— obligations accessibles à tout placeur .....	29,8	31,8	36,8	41,2	45,1	44,0	45,0	45,8	21,0	20,5	20,2	20,0*	18,9*	18,8*	18,9
— autres .....	9,1	12,5	17,4	20,5	30,1	30,7	32,2	36,2	43,9	46,0	57,5	62,4*	67,6*	69,2*	70,6
3. Sur les entreprises <sup>3</sup> et particuliers :															
a) acceptations bancaires .....	10,9	11,9	9,9	13,0	14,1	16,2	16,1	15,5	19,4	15,0	22,0	16,6	14,3	20,2	16,8
b) effets commerciaux .....	128,6	136,2	148,8	149,2	162,4	172,0	156,4	160,6	168,0	161,2	179,5	160,6	160,4	182,1	170,9
c) avances .....	309,5	371,7	452,1	517,3	642,5	718,1	757,9	790,0	812,8	812,7	802,8	821,1	810,1	806,5	834,9
d) autres créances à un an au plus .....	4,5	9,1	1,2	1,2	0,7	8,9	3,2	1,3	1,4	3,2	4,2	2,3	1,6	2,0	2,1
e) autres créances à plus d'un an : .....															
— obligations accessibles à tout placeur .....	14,7	15,4	16,0	20,0	16,8	14,4	13,0	15,5	14,6	14,3	14,0	17,0*	16,6*	16,0*	15,2
— autres .....	23,0	22,8	39,3	39,4	39,7	38,6	38,2	38,4	36,2	32,7	31,6	31,7*	29,8*	32,1*	31,4
4. Sur le Fonds des Rentes : à un an au plus :															
a) avances de la B.N.B. pour le financement de certificats de trésorerie .....	—	—	—	—	—	—	—	—	—	—	—	—	—	—	—
b) autres .....	9,0	10,2	0,4	0,8	1,4	2,4	8,3	7,7	7,0	5,5	7,6	10,0	5,4	4,4	2,5
5. Sur les autres intermédiaires financiers <sup>4</sup> :															
a) à un an au plus :															
— bons de caisse accessibles à tout placeur .....	2,1	0,4	0,0	0,0	0,0	0,0	0,0	0,0	0,0	0,0	0,0	0,0	0,0	0,0	0,0
— autres .....	10,3	13,6	10,2	10,9	9,6	17,8	49,4	62,8	77,5	77,0	88,8	70,9	54,3	67,9	87,2
b) à plus d'un an : .....															
— bons de caisse et oblig. accessibl. à tout placeur .....	37,2	39,9	68,9	70,6	65,5	68,2	72,0	70,9	66,1	67,5	71,0	75,4*	72,2*	75,8*	70,3
— autres .....	10,5	12,3	15,1	14,5	18,7	20,0	33,4	37,5	37,5	36,9	38,8	40,9*	47,1*	48,4*	48,8
<b>D. Autres .....</b>	<b>133,5</b>	<b>139,1</b>	<b>158,2</b>	<b>182,9</b>	<b>212,3</b>	<b>218,9</b>	<b>288,0</b>	<b>311,2</b>	<b>413,9</b>	<b>381,6</b>	<b>376,3</b>	<b>380,4*</b>	<b>374,0*</b>	<b>397,3*</b>	<b>406,5</b>
<b>TOTAL DE L'ACTIF ...</b>	<b>1.833,6</b>	<b>2.064,0</b>	<b>2.416,5</b>	<b>2.775,1</b>	<b>3.294,9</b>	<b>4.106,0</b>	<b>5.047,9</b>	<b>5.291,5</b>	<b>6.216,1</b>	<b>5.964,7</b>	<b>6.148,8</b>	<b>6.078,5</b>	<b>6.320,7</b>	<b>6.508,6</b>	<b>6.781,0</b>

<sup>1</sup> Y compris la dette indirecte de l'Etat.<sup>2</sup> Y compris les organismes de sécurité sociale.<sup>3</sup> Entreprises privées qui ne sont pas des intermédiaires financiers, organismes publics d'exploitation, organismes d'assurance-vie et accidents du travail, et fonds de pension.<sup>4</sup> Caisses d'épargne, sociétés hypothécaires et de capitalisation, intermédiaires financiers publics de crédit.

## c) Banques de dépôts — Passif — Chiffres annuels et trimestriels

(milliards de francs)

	31-12-75	31-12-76	31-12-77	31-12-78	31-12-79	31-12-80	30-9-81	31-12-81	31-3-82	30-6-82	30-9-82	31-12-82	31-3-83	30-6-83	30-9-83
<b>A. Engagements envers l'étranger :</b>															
1. Envers le F.M.I. ....	—	—	—	—	—	—	—	—	—	—	—	—	—	—	—
2. Envers le F.E.C.O.M. ....	—	—	—	—	—	—	—	—	—	—	—	—	—	—	—
3. Autres :															
a) en monnaies étrangères .....	633,9	680,6	842,0	1.063,1	1.346,7	1.945,9	2.664,4	2.847,4	3.539,2	3.294,3	3.417,1	3.316,8	3.479,6	3.646,0	3.820,6
b) en francs belges <sup>1</sup> .....	162,5	179,9	207,2	218,9	297,9	353,8	334,7	348,7	348,6	337,7	368,7	360,5	371,3	371,9	394,1
c) réserve monétaire : Grand-Duché de Luxembourg .....	—	—	—	—	—	—	—	—	—	—	—	—	—	—	—
Total des engagements envers l'étranger .....	796,4	860,5	1.049,2	1.282,0	1.644,6	2.299,7	2.999,1	3.196,1	3.887,8	3.632,0	3.785,8	3.677,3	3.850,9	4.017,9	4.214,7
<b>B. Engagements envers les organismes principalement monétaires nationaux :</b>															
1. Pièces et billets .....	—	—	—	—	—	—	—	—	—	—	—	—	—	—	—
2. Autres :															
a) envers la B.N.B. ....	0,0	0,1	0,0	2,1	0,2	0,0	0,0	0,5	0,0	5,5	0,0	0,0	0,5	0,0	0,0
b) envers les organismes publics .....	0,1	1,4	0,6	0,0	6,7	1,0	4,2	1,8	6,1	2,1	1,5	4,1	5,1	3,8	4,6
c) envers les banques de dépôts :															
— réserve monétaire .....	—	—	—	—	—	—	—	—	—	—	—	—	—	—	—
— bons de caisse et obligations .....	0,1	0,1	0,3	0,4	0,3	0,3	0,2	0,3	0,4	0,3	0,3	0,4	0,4	0,3	0,3
— autres .....	105,9	135,4	164,2	172,1	195,2	239,3	290,5	309,2	398,1	383,3	388,4	399,1	448,1	401,9	424,4
<b>C. Engagements envers les autres secteurs nationaux :</b>															
1. Stock monétaire :															
a) encaisses monétaires détenues par les entreprises <sup>2</sup> et particuliers :															
— monnaie fiduciaire .....	—	—	—	—	—	—	—	—	—	—	—	—	—	—	—
— monnaie scripturale .....	236,3	248,1	278,6	291,7	296,8	293,7	296,8	306,9	310,5	335,2	328,1	334,6	333,4	367,2	355,1
b) monnaie scripturale détenue par les pouvoirs publics .....	0,1	0,1	0,4	0,6	0,5	0,6	0,5	1,4	0,9	0,7	0,9	1,1	1,1	1,1	1,2
2. Autres engagements envers les entreprises et particuliers <sup>3</sup> :															
a) en francs belges :															
— à un an au plus :															
— dépôts en carnets ou livrets ordinaires ....	220,4	253,9	298,2	337,4	361,2	362,9	359,9	377,5	366,1	368,6	369,2	384,5	381,9	391,5	403,2
— autres dépôts .....	182,3	236,0	231,2	256,9	295,9	328,3	358,7	347,8	379,9	383,1	414,0	404,5	405,1	396,2	420,8
— à plus d'un an :															
— dépôts .....	31,5	28,9	31,0	29,0	27,4	25,3	23,2	23,0	23,9	24,4	24,9	25,4	27,9	29,8	31,4
— bons de caisse et obligations .....	58,2	74,3	104,4	125,6	153,0	201,0	236,0	245,0	263,0	271,4	285,3	300,2	322,6	344,1	352,1
b) en monnaies étrangères : dépôts à un an au plus .....	23,0	31,4	35,8	29,8	37,7	54,1	97,0	103,8	122,0	125,8	126,2	125,8	121,6	121,8	124,9
3. Autres engagements :															
a) envers le Trésor .....	—	—	—	—	—	—	—	—	—	—	—	—	—	—	—
b) envers les autres pouvoirs publics : à un an au plus (dépôts à terme) .....	0,1	0,2	0,3	0,3	0,2	0,2	0,3	0,3	0,3	0,3	0,3	0,3	0,3	0,3	0,3
c) envers les intermédiaires financiers :															
— le Fonds des Rentes .....	0,7	0,0	0,0	0,0	0,0	0,0	0,0	0,0	0,0	0,0	0,0	0,0	0,0	0,0	0,0
— organismes d'assurance-vie et accidents du travail, fonds de pension : réserve monét. ....	—	—	—	—	—	—	—	—	—	—	—	—	—	—	—
— les autres intermédiaires financiers :															
— réserve monétaire .....	—	—	—	—	—	—	—	—	—	—	—	—	—	—	—
— autres <sup>4</sup> .....	3,4	2,5	0,7	2,5	1,1	12,9	13,4	13,4	16,6	12,0	12,0	13,0	20,8	13,9	17,6
<b>D. Autres .....</b>	175,1	191,1	221,6	244,7	274,1	286,7	368,1	364,5	440,5	420,0	411,9	408,2	401,0	418,8	430,4
<b>TOTAL DU PASSIF ...</b>	<b>1.833,6</b>	<b>2.064,0</b>	<b>2.416,5</b>	<b>2.775,1</b>	<b>3.294,9</b>	<b>4.106,0</b>	<b>5.047,9</b>	<b>5.291,5</b>	<b>6.216,1</b>	<b>5.964,7</b>	<b>6.148,8</b>	<b>6.078,5</b>	<b>6.320,7</b>	<b>6.508,6</b>	<b>6.781,0</b>

<sup>1</sup> Y compris les engagements en francs belges envers les organismes internationaux établis en U.E.B.L.<sup>2</sup> Entreprises privées autres que principalement monétaires, intermédiaires financiers publics qui ne sont pas des organismes principalement monétaires, et organismes publics d'exploitation.<sup>3</sup> Y compris les « autres engagements » sous forme de dépôts, de bons de caisse et obligations — envers les intermédiaires financiers autres que principalement monétaires et les « passifs subordonnés » sous forme d'obligations et d'emprunts.<sup>4</sup> Des engagements autres que sous forme de dépôts, de bons de caisse et obligations et de réserve monétaire (cf. note <sup>3</sup>).

## d) Ensemble des organismes principalement monétaires — Actif — Chiffres annuels et trimestriels

(milliards de francs)

	31-12-75	31-12-76	31-12-77	31-12-78	31-12-79	31-12-80	30-9-81	31-12-81	31-3-82	30-6-82	30-9-82	31-12-82	31-3-83	30-6-83	30-9-83	Colonne du tableau XIII-1 = Bilans inté- grés des orga- nismes princi- palement monétaires * dans laquelle la rubrique est comprise.
<b>A. Créances sur l'étranger :</b>																
1. Or .....	71,8	71,8	72,3	72,5	58,3	58,2	58,2	58,2	58,2	58,2	58,2	58,2	58,2	58,2	58,2	
2. F.M.I. : — Participation .....	26,3	29,9	26,7	19,4	18,1	18,1	15,5	15,3	15,2	15,0	14,8	14,6	14,6	14,6	14,6	
— Prêts .....	—	—	1,5	0,7	0,0	0,0	0,0	0,0	0,0	0,0	0,0	0,0	0,0	0,0	0,0	
— Droits de tirage spéciaux .....	30,0	19,3	19,8	20,1	23,2	24,2	30,3	30,6	30,8	32,8	32,8	32,7	31,0	29,7	29,7	
— Autres .....	2,4	9,7	9,7	9,4	7,4	5,7	5,1	4,5	3,9	3,3	2,7	2,3	1,8	2,5	2,4	
3. Ecus .....	—	—	—	—	61,1	110,7	47,0	33,6	45,2	20,5	43,8	73,0	103,7	134,0	141,2	
4. Accords internationaux .....	0,0	0,2	0,4	0,4	0,0	0,8	1,2	1,0	1,3	1,2	1,2	1,1	1,2	1,2	1,1	
5. F.E.C.O.M. ....	0,0	0,0	0,0	0,0	0,0	0,0	0,0	0,0	0,0	0,0	0,0	0,0	0,0	0,0	0,0	
6. C.E.E. : concours financier à moyen terme .....	6,5	6,5	6,5	—	—	—	—	—	—	—	—	—	—	—	—	
7. Obligations .....	39,6	35,5	34,5	37,9	40,9	46,2	67,2	69,8	90,1	82,5	86,0	75,0	88,8	94,3	110,4	
8. Acceptations en francs belges représent. d'exportation .....	29,9	30,6	39,7	42,6	40,9	27,2	38,0	51,0	52,5	51,6	44,4	49,8	50,6	48,1	45,1	
9. Autres : a) en monnaies étrangères .....	703,3	740,8	905,0	1.110,2	1.311,6	1.863,3	2.454,2	2.597,2	3.123,8	2.896,2	3.005,2	2.901,5	3.004,1	3.086,1	3.196,9	
b) en francs belges .....	49,8	65,0	83,1	77,4	83,1	100,5	115,1	116,1	129,4	140,8	150,9	140,0	160,2	160,8	173,1	
Total des créances sur l'étranger .....	959,6	1.009,3	1.199,2	1.390,6	1.644,6	2.254,9	2.831,8	2.977,3	3.550,4	3.302,1	3.440,0	3.348,2	3.514,2	3.629,5	3.772,7	(6)
<b>B. Créances sur les organismes principalement monétaires nationaux :</b>																
1. Pièces et billets .....	7,6	8,3	8,4	11,6	13,2	12,5	11,1	12,8	11,6	12,4	11,6	13,5	12,0	12,6	12,5	(1)
2. Autres : a) sur la B.N.B. : — réserve monétaire .....	—	—	—	0,1	—	—	—	—	—	—	—	—	—	—	—	
— autres .....	0,7	0,7	0,5	0,4	0,3	0,4	4,4	0,4	0,0	0,1	0,4	0,4	0,0	0,0	0,1	
b) sur les organismes publics .....	7,5	9,8	10,2	9,2	13,5	15,9	10,4	15,4	11,8	8,1	12,2	12,4	15,8	17,7	25,4	
c) sur les banques de dépôts .....	106,0	137,0	165,1	174,6	202,4	240,6	294,9	311,8	404,6	391,2	391,5	403,6	454,1	406,0	429,4	
<b>C. Créances sur les autres secteurs nationaux :</b>																
1. Sur l'Etat <sup>1</sup> :																
a) à un an au plus .....	84,3	126,8	128,9	144,7	180,4	258,9	349,7	365,3	426,6	452,7	480,5	461,2	543,7	574,6	607,3	(7)
b) à plus d'un an : — obligations accessibles à tout placeur .....	238,0	260,2	296,7	332,4	357,4	373,4	367,0	355,2	396,9	406,3	399,6	415,0	444,9	480,8	497,3	(7)
— autres .....	68,3	63,0	57,3	55,7	57,9	89,0	119,9	123,4	131,6	136,7	151,5	151,3	158,9	167,1	175,0	(7)
2. Sur les autres pouvoirs publics <sup>2</sup> :																
a) à un an au plus .....	37,3	41,0	44,8	49,0	63,1	65,6	54,6	55,4	53,8	69,0	63,8	63,3	51,3	63,5	46,9	(8)
b) à plus d'un an : — obligations accessibles à tout placeur .....	30,9	32,9	37,9	42,3	46,3	45,3	46,5	47,4	22,1	21,6	21,2	21,0	19,8	19,5	19,5	(8)
— autres .....	9,1	12,5	17,4	20,5	30,1	30,7	32,2	36,2	43,9	46,0	57,5	62,4	67,6	69,2	70,6	(8)
3. Sur les entreprises <sup>3</sup> et particuliers :																
a) acceptations bancaires .....	13,9	18,7	19,0	25,7	26,1	22,3	33,0	29,5	28,0	29,2	26,7	27,2	22,3	24,3	19,6	(9)
b) effets commerciaux .....	142,5	164,1	182,5	193,1	208,8	207,4	199,0	203,7	198,3	207,1	196,0	203,7	201,4	201,1	184,7	(9)
c) avances .....	309,9	372,1	452,5	517,4	642,8	718,6	758,1	790,1	813,0	812,7	803,1	821,5	810,6	806,5	834,9	(9)
d) autres créances à un an au plus .....	4,5	9,1	1,2	1,2	0,7	8,9	3,2	1,3	1,4	3,2	4,2	2,3	1,6	2,0	2,1	(11)
e) autres créances à plus d'un an : — obligations accessibles à tout placeur .....	15,6	16,3	16,7	21,0	17,8	15,4	14,0	16,4	15,4	15,1	14,7	17,7	17,3	16,7	15,9	(11)
— autres .....	23,0	22,8	39,3	39,4	39,7	38,6	38,2	38,4	36,2	32,7	31,6	31,7	29,8	32,1	31,4	(11)
4. Sur le Fonds des Rentes : à un an au plus :																
a) avances de la B.N.B. pour le financement de certificats de trésorerie .....	2,9	3,6	2,8	16,0	52,5	77,1	132,9	149,5	159,1	174,3	164,5	181,1	197,3	161,7	196,1	(12)
b) autres .....	9,1	10,3	7,8	14,8	24,6	12,3	8,3	7,7	7,0	5,6	7,7	10,0	5,4	4,4	8,1	(13)
5. Sur les autres intermédiaires financiers <sup>4</sup> :																
a) à un an au plus : — bons de caisse accessibles à tout placeur .....	2,1	0,4	0,0	0,0	0,0	0,0	0,0	0,0	0,0	0,0	0,0	0,0	0,0	0,0	0,0	(14)
— autres .....	10,4	13,6	10,4	11,6	9,6	17,9	50,4	63,3	77,5	77,6	90,4	71,3	54,4	69,7	88,9	(14)
b) à plus d'un an : — bons de caisse et oblig. accessibl. à tout placeur .....	37,5	40,2	69,2	70,8	65,7	68,4	72,2	71,1	66,3	67,7	71,3	75,7	72,5	76,1	70,6	(14)
— autres .....	10,6	12,4	15,1	14,5	18,7	20,0	33,4	37,5	37,5	36,9	38,8	40,9	47,1	48,4	48,8	(14)
<b>D. Autres .....</b>	174,9	174,3	185,6 <sup>5</sup>	230,0	318,6	313,3	388,9	385,8	496,1	452,8	449,6	470,2	448,8	478,9	490,6	(15)
<b>TOTAL DE L'ACTIF ...</b>	<b>2.306,2</b>	<b>2.559,4</b>	<b>2.968,5<sup>5</sup></b>	<b>3.386,6</b>	<b>4.034,8</b>	<b>4.907,4</b>	<b>5.854,1</b>	<b>6.094,9</b>	<b>6.989,1</b>	<b>6.761,1</b>	<b>6.928,4</b>	<b>6.905,6</b>	<b>7.190,8</b>	<b>7.362,4</b>	<b>7.648,4</b>	

<sup>1</sup> Y compris la dette indirecte de l'Etat.<sup>2</sup> Y compris les organismes de sécurité sociale.<sup>3</sup> Entreprises privées qui ne sont pas des intermédiaires financiers, organismes publics d'exploitation, organismes d'assurance-vie et accidents du travail, et fonds de pension.<sup>4</sup> Caisses d'épargne, sociétés hypothécaires et de capitalisation, intermédiaires financiers publics de crédit.<sup>5</sup> Nouvelle série : l'écart par rapport à l'ancienne série résulte d'un meilleur recensement des avoirs des comptables extraordinaires du Trésor à l'O.C.P. Le chiffre comparable en 1977 s'élève à 193,1 et pour le total de l'actif à 2.976,0.

d) Ensemble des organismes principalement monétaires — Passif — Chiffres annuels et trimestriels

(milliards de francs)

	31-12-75	31-12-76	31-12-77	31-12-78	31-12-79	31-12-80	30-9-81	31-12-81	31-3-82	30-6-82	30-9-82	31-12-82	31-3-83	30-6-83	30-9-83	Colonne du tableau XIII-1 = Bilans inté- grés des orga- nismes princi- palement monétaires dans laquelle la rubrique est comprise.
<b>A. Engagements envers l'étranger :</b>																
1. Envers le F.M.I. ....	0,1	0,1	0,1	0,1	0,1	0,1	0,2	0,1	0,2	0,2	0,2	0,2	0,2	0,2	0,2	
2. Envers le F.E.C.O.M. ....	0,0	0,0	23,4	26,7	27,4	0,0	0,0	2,8	0,0	0,0	0,0	18,1	79,0	0,0	6,3	
3. Autres :																
a) en monnaies étrangères .....	637,5	680,6	842,0	1.063,1	1.346,7	1.945,9	2.664,4	2.847,4	3.539,2	3.294,3	3.417,1	3.316,8	3.479,6	3.646,0	3.820,6	
b) en francs belges <sup>1</sup> .....	162,5	183,2	210,9	224,8	303,9	360,8	342,5	358,0	355,9	348,5	377,0	367,3	378,1	382,0	401,2	
c) réserve monétaire : Grand-Duché de Luxembourg ...	—	—	—	—	—	—	—	—	—	—	—	—	—	—	—	
Total des engagements envers l'étranger .....	800,1	863,9	1.076,4	1.314,7	1.678,1	2.306,8	3.007,1	3.208,3	3.895,3	3.643,0	3.794,3	3.702,4	3.936,9	4.028,2	4.228,3	(6)
<b>B. Engagements envers les organismes principalement monétaires nationaux :</b>																
1. Pièces et billets .....	8,4	8,1	8,4	10,6	13,3	12,5	11,1	12,8	11,6	12,4	11,6	13,5	12,0	12,6	12,5	(1)
2. Autres :																
a) envers la B.N.B. ....	0,0	2,6	2,5	4,1	3,6	4,3	4,3	4,9	4,3	10,5	5,0	4,4	5,0	4,8	4,9	
b) envers les organismes publics .....	1,1	2,5	1,9	2,3	9,2	3,8	5,1	6,6	6,4	2,9	3,1	6,3	7,7	9,3	12,2	
c) envers les banques de dépôts :																
— réserve monétaire .....	—	—	—	0,1	—	—	—	—	—	—	—	—	—	—	—	
— bons de caisse et obligations .....	0,1	0,1	0,3	0,4	0,3	0,3	0,2	0,3	0,4	0,3	0,3	0,4	0,4	0,3	0,3	
— autres .....	113,1	142,3	171,1	177,4	203,1	248,4	300,1	315,8	405,3	385,7	395,7	405,3	456,8	409,4	437,3	
<b>C. Engagements envers les autres secteurs nationaux :</b>																
1. Stock monétaire :																
a) encaisses monétaires détenues par les entreprises <sup>2</sup> et particuliers :																
— monnaie fiduciaire .....	291,3	310,8	339,1	361,9	371,7	378,9	374,7	385,8	376,0	400,0	382,5	384,9	373,6	401,0	395,9	(1)
— monnaie scripturale <sup>3</sup> .....	312,2	330,4	365,1	383,8	388,8	385,9	387,8	403,0	411,1	443,1	434,0	432,3	428,0	465,5	464,1	(1)
b) monnaie scripturale détenue par les pouvoirs publics	36,0	43,2	37,2 <sup>6</sup>	40,2	44,1	41,9	36,9	36,1	34,1	37,5	35,3	39,6	40,4	47,9	34,6	(1)
2. Autres engagements envers les entreprises et particuliers <sup>4</sup> :																
a) en francs belges :																
— à un an au plus :																
— dépôts en carnets ou livrets ordinaires .....	220,4	253,9	298,2	337,4	361,2	362,9	359,9	377,5	366,1	368,6	369,2	384,5	381,9	391,5	403,2	(2)
— autres dépôts .....	182,3	236,0	231,2	256,9	295,9	328,3	358,7	347,8	379,9	383,1	414,0	404,5	405,1	396,2	420,8	(2)
— à plus d'un an :																
— dépôts .....	31,5	28,9	31,0	29,0	27,4	25,3	23,2	23,0	23,9	24,4	24,9	25,4	27,9	29,8	31,4	(3)
— bons de caisse et obligations .....	58,2	74,3	104,4	125,6	153,0	201,0	236,0	245,0	263,0	271,4	285,3	300,2	322,6	344,1	352,1	(3)
b) en monnaies étrangères : dépôts à un an au plus ..	23,0	31,4	35,8	29,8	37,7	54,1	97,0	103,8	122,0	125,8	126,2	125,8	121,6	121,8	124,9	(4)
3. Autres engagements :																
a) envers le Trésor .....	0,0	0,0	0,0	0,0	0,0	0,0	0,0	0,0	0,0	0,0	0,0	0,0	0,0	0,0	0,0	(7)
b) envers les autres pouvoirs publics : à un an au plus (dépôts à terme) .....	0,1	0,2	0,3	0,3	0,2	0,2	0,3	0,3	0,3	0,3	0,3	0,3	0,3	0,3	0,3	(8)
c) envers les intermédiaires financiers :																
— le Fonds des Rentes .....	2,8	0,0	0,0	0,0	0,0	0,0	0,0	0,0	0,0	0,0	0,0	0,0	0,0	0,0	0,0	(13)
— organismes d'assurance-vie et accidents du travail, fonds de pension : réserve monétaire .....	—	—	—	—	—	—	—	—	—	—	—	—	—	—	—	(15)
— les autres intermédiaires financiers :																
— réserve monétaire .....	—	—	—	0,3	—	—	—	—	—	—	—	—	—	—	—	(14)
— autres <sup>5</sup> .....	3,4	2,5	0,7	2,5	1,1	12,9	13,4	13,4	16,9	12,0	12,0	13,0	20,8	13,9	17,6	(14)
<b>D. Autres</b> .....	222,2	228,3	264,9	309,3	446,1	539,9	638,3	610,5	672,5	640,1	634,7	662,8	649,8	685,8	708,0	(15)
<b>TOTAL DU PASSIF</b> ...	2.306,2	2.559,4	2.968,5 <sup>6</sup>	3.386,6	4.034,8	4.907,4	5.854,1	6.094,9	6.989,1	6.761,1	6.928,4	6.905,6	7.190,8	7.362,4	7.648,4	

<sup>1</sup> Pour la B.N.B., y compris les engagements en francs belges envers les organismes internationaux autres que le F.M.I.; pour les autres organismes principalement monétaires, y compris les engagements en francs belges envers les organismes internationaux établis en U.E.B.L.

<sup>2</sup> Entreprises privées autres que principalement monétaires, intermédiaires financiers publics qui ne sont pas des organismes principalement monétaires, et organismes publics d'exploitation.

<sup>3</sup> A l'exclusion du solde créditeur du Fonds des Rentes à la B.N.B., lequel est repris sous C. 3. c).

<sup>4</sup> Y compris les « autres engagements » — sous forme de dépôts, de bons de caisse et obligations — envers les intermédiaires financiers autres que principalement monétaires et les « passifs subordonnés » sous forme d'obligations et d'emprunts.

<sup>5</sup> Des engagements autres que sous forme de dépôts, de bons de caisse et obligations, et de réserve monétaire (cf. note 4).

<sup>6</sup> A partir du 31 décembre 1977, nouvelle série : l'écart par rapport à l'ancienne série résulte d'un meilleur recensement des avoirs des comptes extraordinaires du Trésor à l'O.C.P. Le chiffre comparable en 1977 pour la monnaie scripturale s'élève à 44,7 et pour le total du passif à 2.976,0.

### XIII - 3. — ORIGINES DES VARIATIONS DU STOCK MONÉTAIRE AUPRES DES ORGANISMES PRINCIPALEMENT MONÉTAIRES

(Variations en milliards de francs)

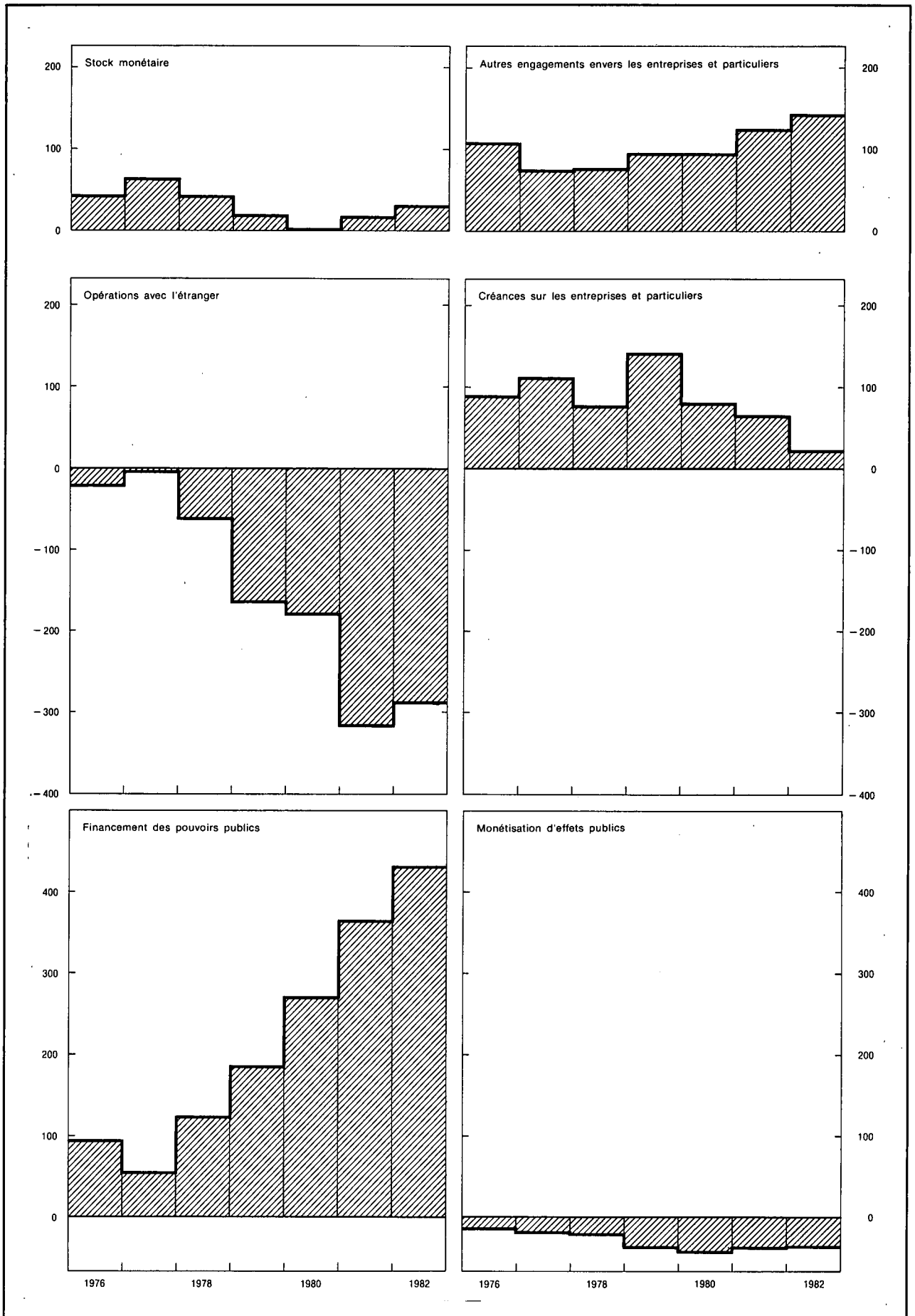



### XIII - 3. — ORIGINES DES VARIATIONS DU STOCK MONETAIRE AUPRES DES ORGANISMES PRINCIPALEMENT MONETAIRES

(milliards de francs)

Périodes	Stock monétaire	Autres engagements envers les entreprises et particuliers <sup>1</sup>			Total  (5) = (1) à (4) = (6) à (16)	Opérations avec l'étranger (solde courant + opérations en capital des entreprises <sup>2</sup> et particuliers) <sup>3</sup>	Créances sur les entreprises <sup>4</sup> et particuliers		Refinancement en dehors des organismes principalement monétaires (augmentation : -) <sup>7</sup>		Financement des pouvoirs publics		Monétisation d'effets publics		Créances sur des intermédiaires financiers autres que principalement monétaires <sup>10</sup>	Divers <sup>11</sup>
		En francs belges		En monnaies étrangères (dépôts à un an au plus)			Crédits d'escompte, d'avances et d'acceptation <sup>5</sup>	Obligations <sup>6</sup>	de crédits commerciaux à l'étranger mobilisés auprès des banques belges	de crédits d'escompte et d'acceptation aux entreprises et particuliers	Etat <sup>8</sup>	Autres pouvoirs publics <sup>9</sup>	achats sur le marché par les organismes principalement monétaires	par l'intermédiaire du Fonds des Rentes		
		A un an au plus (dépôts)	A plus d'un an (dépôts, bons de caisse et obligations)													
1975 .....	+ 87,4	+ 44,7	+ 17,7	+ 5,5	+ 155,3	+ 26,3	+ 66,3	+ 9,3	- 0,7	+ 0,2	+ 43,0	+ 9,0	- 15,3	+ 1,6	+ 13,1	+ 2,5
1976 .....	+ 43,8	+ 87,1	+ 13,6	+ 8,4	+ 152,9	- 23,5	+ 84,6	+ 5,4	- 2,7	+ 4,0	+ 85,1	+ 10,2	- 15,6	+ 0,9	+ 7,1	- 2,6
1977 .....	+ 64,8	+ 39,5	+ 32,0	+ 4,4	+ 140,7	- 5,9	+ 101,9	+ 10,2	- 9,2	- 2,8	+ 41,0	+ 14,7	- 21,0	+ 0,8	+ 30,6	- 19,6
1978 .....	+ 43,4 <sup>12</sup>	+ 64,9	+ 19,3	- 6,0	+ 121,6 <sup>12</sup>	- 63,2	+ 71,8	+ 6,0	+ 1,4	+ 10,5	+ 111,0	+ 13,7	- 26,5	+ 4,9	+ 0,9	- 8,9 <sup>12</sup>
1979 .....	+ 19,8	+ 62,8	+ 25,7	+ 8,0	+ 116,3	- 162,6	+ 142,6	- 0,2	- 7,8	- 1,0	+ 153,7	+ 31,8	- 44,5	+ 5,8	+ 0,9	- 2,4
1980 .....	+ 2,0	+ 34,1	+ 45,9	+ 16,4	+ 98,4	- 175,5	+ 74,4	+ 6,8	- 13,4	- 3,9	+ 263,0	+ 6,2	- 29,9	- 14,8	+ 1,1	- 15,6
1981 .....	+ 18,2	+ 34,1	+ 41,8	+ 49,8	+ 143,9	- 319,8	+ 72,2	- 5,0	+ 6,5	+ 2,8	+ 357,5	+ 5,4	- 29,4	- 9,7	+ 66,0	- 2,6
1982 .....	+ 31,8	+ 63,7	+ 57,6	+ 22,0	+ 175,1	- 282,8	+ 24,3	- 2,0	- 2,9	+ 4,9	+ 408,1	+ 20,5	- 29,1	- 9,2	+ 40,3	+ 3,0
1981 3 <sup>e</sup> trimestre	- 74,1	+ 4,7	+ 4,5	+ 14,1	- 50,8	- 82,0	+ 16,8	- 3,0	- 2,6	- 0,4	+ 23,5	- 7,4	- 10,9	- 6,2	+ 22,8	- 1,4
4 <sup>e</sup> trimestre	+ 25,4	+ 6,7	+ 8,9	+ 6,8	+ 47,8	- 87,7	+ 33,8	+ 1,0	+ 6,9	- 0,6	+ 63,4	+ 11,9	- 10,8	- 1,7	+ 16,2	+ 15,4
1982 1 <sup>er</sup> trimestre	- 3,8	+ 20,7	+ 18,9	+ 18,2	+ 54,0	- 120,7	+ 19,0	- 2,2	- 0,1	- 3,0	+ 202,4	- 18,1	- 6,4	- 6,7	+ 6,1	- 16,3
2 <sup>e</sup> trimestre	+ 59,4	+ 5,6	+ 8,9	+ 3,9	+ 77,8	- 81,9	- 0,1	- 1,8	- 1,8	+ 9,7	+ 125,3	+ 22,7	- 8,0	+ 4,0	+ 6,2	+ 3,5
3 <sup>e</sup> trimestre	- 28,8	+ 31,6	+ 14,3	+ 0,4	+ 17,5	- 69,4	- 18,3	0,0	- 0,2	- 4,8	+ 81,2	+ 6,6	- 7,8	- 5,2	+ 41,3	- 5,9
4 <sup>e</sup> trimestre	+ 5,0	+ 5,8	+ 15,5	- 0,5	+ 25,8	- 10,8	+ 23,7	+ 2,0	- 0,8	+ 3,0	- 0,8	+ 9,3	- 6,9	- 1,3	- 13,3	+ 21,7
1983 1 <sup>er</sup> trimestre	- 14,7	- 1,9	+ 24,8	- 4,2	+ 4,0	* - 126,2	- 14,3	* - 2,7	- 2,4	- 3,8	* + 159,5	* - 6,1	* - 4,2	- 1,8	* - 21,1	* + 27,1
2 <sup>e</sup> trimestre	+ 72,5	+ 0,6	+ 23,3	+ 0,3	+ 96,7	* - 26,5	- 3,9	* + 2,6	+ 0,2	+ 1,6	* + 92,7	* + 13,4	* - 2,2	- 1,2	* + 27,6	* - 7,6
3 <sup>e</sup> trimestre	- 19,8	+ 36,3	+ 9,5	+ 3,0	+ 29,0	* - 56,7	+ 15,7	* - 0,5	- 0,6	- 8,4	* + 101,6	* - 16,1	* - 9,9	+ 7,0	* + 14,4	* - 17,5

N.B. — Pour la méthode d'élaboration, voir note sub tableau XIII-1.

<sup>1</sup> Y compris les « autres engagements » — sous forme de dépôts, bons de caisse et obligations — envers les intermédiaires financiers autres que principalement monétaires et les « passifs subordonnés » sous forme d'obligations et d'emprunts.

<sup>2</sup> Entreprises privées autres que principalement monétaires, intermédiaires financiers publics qui ne sont pas des organismes principalement monétaires, et organismes publics d'exploitation.

<sup>3</sup> Ces chiffres ont été calculés sur base du mouvement des avoirs extérieurs nets en monnaies étrangères, lequel a été converti en francs belges au cours de change de la période; ils ne comprennent pas les variations comptables que la contrevaletur en francs belges des encours en monnaies étrangères existant au début de la période peut avoir subies par suite de modifications dans les cours de change durant la période.

<sup>4</sup> Entreprises privées qui ne sont pas des intermédiaires financiers, organismes publics d'exploitation, organismes d'assurance-vie et accidents du travail et fonds de pension.

<sup>5</sup> Variation de l'encours utilisé des crédits d'escompte, d'avances et d'acceptation (à l'exclusion des effets qui servent à la mobilisation de créances commerciales sur l'étranger) accordés à leur origine par les organismes principalement monétaires.

<sup>6</sup> Y compris les certificats à un an au plus émis par les organismes publics d'exploitation.

<sup>7</sup> Il s'agit d'un refinancement net : crédits accordés à leur origine par les organismes principalement monétaires et refinancés par eux auprès d'autres intermédiaires financiers moins crédits accordés à leur origine par ces derniers et refinancés par eux auprès des organismes principalement monétaires.

<sup>8</sup> Y compris la dette indirecte de l'Etat.

<sup>9</sup> Y compris les organismes de sécurité sociale et sous déduction des engagements non monétaires envers les autres pouvoirs publics.

<sup>10</sup> Sous déduction des engagements envers des intermédiaires financiers autres que principalement monétaires sous une forme autre que des dépôts ou des bons de caisse et obligations et les « passifs subordonnés » sous forme d'obligations et d'emprunts.

<sup>11</sup> Y compris les variations comptables que la contrevaletur en francs belges des encours en monnaies étrangères existant au début de la période peut avoir subies par suite de modifications dans les cours de change durant la période.

<sup>12</sup> Nouvelle série : l'écart par rapport à l'ancienne série résulte d'un meilleur recensement des avoirs des comptables extraordinaires du Trésor à l'O.C.P.

### XIII - 4a. — STOCK MONETAIRE AUPRES DES ORGANISMES PRINCIPALEMENT MONETAIRES

(milliards de francs)

Fin de période	Encaisses monétaires détenues par les entreprises <sup>1</sup> et particuliers							Monnaie scripturale détenue par les pouvoirs publics <sup>6</sup>	Total général	
	Monnaie fiduciaire			Monnaie scripturale						
	Billets et pièces du Trésor <sup>2</sup>	Billets de la Banque Nationale de Belgique	Stock de monnaie fiduciaire <sup>3</sup>	Auprès de la Banque Nationale de Belgique <sup>4</sup>	Auprès des organismes publics <sup>5</sup>	Auprès des banques	Total			
(1)	(2)	(3)	(4)	(5)	(6)	(7) = (4) à (6)	(8) = (3) + (7)	(9)	(10) = (8) + (9)	
1975 .....	10,2	288,4	292,1	0,9	74,8	236,3	312,0	604,1	36,2	640,3
1976 .....	11,3	307,2	310,5	1,1	81,2	248,1	330,4	640,9	43,2	684,1
1977 (ancienne série) .....	11,7	335,4	339,2	0,5	86,0	278,6	365,1	704,3	44,6	748,9
1977 (nouvelle série) <sup>7</sup> .....	11,7	335,4	339,2	0,5	86,0	278,6	365,1	704,3	37,2	741,5
1978 .....	12,2	359,9	360,9	0,8	91,3	291,7	383,8	744,7	40,2	784,9
1979 .....	12,7	371,8	371,8	0,7	91,3	296,8	388,8	760,6	44,1	804,7
1980 .....	14,7	376,1	378,9	0,4	91,8	293,7	385,9	764,8	41,9	806,7
1981 Septembre .....	15,4	369,6	374,7	0,6	90,4	296,8	387,8	762,5	37,0	799,5
Décembre .....	15,7	382,2	385,8	0,9	95,2	306,9	403,0	788,8	36,1	824,9
1982 Mars .....	15,5	371,2	376,0	0,9	99,7	310,5	411,1	787,1	34,1	821,2
Juin .....	15,5	395,9	400,0	1,0	106,9	335,2	443,1	843,1	37,5	880,6
Septembre .....	15,4	377,8	382,5	1,4	104,5	328,1	434,0	816,5	35,3	851,8
Décembre .....	15,4	382,2	384,9	0,4	97,3	334,5	432,2	817,1	39,6	856,7
1983 Janvier .....	15,2	369,6	373,3	0,7	104,2	330,7	435,6	808,9	27,8	836,7
Février .....	15,2	372,4	376,0	0,4	98,7	323,0	422,1	798,1	29,5	827,6
Mars .....	15,1	369,3	373,6	0,3	94,3	333,4	428,0	801,6	40,4	842,0
Avril .....	15,1	379,4	383,4	0,5	106,6	334,2	441,3	824,7	35,6	860,3
Mai .....	15,2	390,4	393,1	0,5	97,2	353,8	451,5	844,6	37,2	881,8
Juin .....	15,3	397,4	401,0	0,4	97,9	367,3	465,6	866,6	47,9	914,5
Juillet .....	15,3	392,2	396,4	0,5	103,2	348,4	452,1	848,5	33,9	882,4
Août .....	15,4	385,4	390,0	0,2	95,7	346,4	442,3	832,3	37,0	869,3
Septembre .....	15,4	392,1	395,9	0,5	108,5	355,1	464,1	860,0	34,6	894,6
Octobre .....	15,4	391,8	394,3	0,3	97,9	359,6	457,8	852,1	34,1	886,2
Novembre .....	15,4	385,0	389,0	0,3	89,4	367,0	456,7	845,7	38,4	884,1
Décembre .....	15,4	395,9	398,8	0,2	* 93,2	* 393,8	* 487,2	* 886,0	* 45,1	* 931,1

<sup>1</sup> Entreprises privées autres que principalement monétaires, intermédiaires financiers publics qui ne sont pas des organismes principalement monétaires, et organismes publics d'exploitation.

<sup>2</sup> Sous déduction des billets et pièces du Trésor détenus par la B.N.B.

<sup>3</sup> Total des colonnes (1) et (2), sous déduction des billets et pièces du Trésor et des billets de la B.N.B. détenus par les organismes publics monétaires et les banques.

<sup>4</sup> Le solde créditeur du Fonds des Rentes à la B.N.B. n'est pas considéré comme étant de la monnaie scripturale.

<sup>5</sup> O.C.P. et Crédit Communal de Belgique.

<sup>6</sup> Le compte ordinaire du Trésor à la B.N.B. n'est pas considéré comme étant de la monnaie scripturale.

<sup>7</sup> L'écart par rapport à l'ancienne série résulte d'un meilleur recensement des avoirs des comptes extraordinaires du Trésor à l'O.C.P.

### XIII - 4b. — STOCK MONETAIRE TOTAL

(milliards de francs)

Fin de période	Encaisses monétaires détenues par les entreprises <sup>1</sup> et particuliers				Monnaie scripturale détenue par les pouvoirs publics			Total général	
	Monnaie fiduciaire <sup>2</sup>	Monnaie scripturale			Total	Auprès des organismes principalement monétaires	Auprès des autres intermédiaires financiers		Total
		Auprès des organismes principalement monétaires	Auprès des autres intermédiaires financiers	Total					
(1)	(2)	(3)	(4) = (2) + (3)	(5) = (1) + (4)	(6)	(7)	(8) = (6) + (7)	(9) = (5) + (8)	
1975 .....	288,1	306,9	36,9	343,8	631,9	36,2	5,4	41,6	673,5
1976 .....	305,8	324,2	39,1	363,3	669,1	43,2	7,2	50,4	719,5
1977 (ancienne série) .....	333,7	361,2	47,0	408,2	741,9	44,7	5,2	49,9	791,8
1977 (nouvelle série) <sup>3</sup> .....	333,7	361,2	47,0	408,2	741,9	37,2	5,2	42,4	784,3
1978 .....	354,9	380,3	55,0	435,3	790,2	40,2	6,0	46,2	836,4
1979 .....	364,4	384,4	67,2	451,6	816,0	44,1	8,6	52,7	868,7
1980 .....	370,8	381,6	67,8	449,4	820,2	41,9	6,6	48,5	868,7
1981 Septembre .....	366,4	381,8	82,9	464,7	831,1	36,9	10,1	47,0	878,1
Décembre .....	374,4	397,5	85,6	483,1	857,5	36,1	7,2	43,3	900,8
1982 Mars .....	365,5	406,1	81,2	487,3	852,8	34,1	7,0	41,1	893,9
Juin .....	385,9	437,6	89,5	527,1	913,0	37,5	14,2	51,7	964,7
Septembre .....	374,5	428,4	92,4	520,8	895,3	35,3	12,7	48,0	943,3
Décembre .....	374,2	425,2	93,2	518,4	892,6	39,6	8,8	48,4	941,0
1983 Mars .....	366,0	421,8	88,2	510,0	876,0	40,4	9,8	50,2	926,2
Juin .....	392,3	459,8	96,2	556,0	948,3	47,9	15,9	63,8	1.012,1
Septembre .....	388,0	458,8	99,1	557,9	945,9	34,6	15,3	49,9	995,8
Décembre .....	390,3	474,8	107,5	582,3	972,6	45,1	7,8	52,9	1.025,5

<sup>1</sup> Entreprises privées qui n'ont pas d'engagements monétaires, intermédiaires financiers publics qui n'ont pas d'engagements monétaires, et organismes publics d'exploitation.

<sup>2</sup> Colonne (3) du tableau XIII-4a, sous déduction des billets et pièces du Trésor et

des billets de la B.N.B. détenus par les intermédiaires financiers qui, sans être des organismes principalement monétaires, ont des engagements monétaires.

<sup>3</sup> L'écart par rapport à l'ancienne série résulte d'un meilleur recensement des avoirs des comptes extraordinaires du Trésor à l'O.C.P.

### XIII - 5a — AVOIRS EXTERIEURS NETS DES ORGANISMES PRINCIPALEMENT MONETAIRES

(milliards de francs)

Périodes	Montants à fin de période <sup>1</sup>			Variations <sup>3</sup>						Variations	
	B.N.B. <sup>2</sup>	Autres organismes principalement monétaires	Total	Avoirs extérieurs nets après ajustement statistique			Opérations en capital des pouvoirs publics avec l'étranger <sup>5</sup>	Refinancement en dehors des organismes principalement monétaires de crédits commerciaux sur l'étranger <sup>6</sup> (augmentation: -)	Opérations avec l'étranger <sup>7</sup> (solde courant + opérations en capital des entreprises et particuliers)	Différence entre les données de la balance des paiements [col. (11)] et celles des organismes principalement monétaires [col. (6)] <sup>8</sup>	Avoirs extérieurs nets suivant la balance des paiements de l'U.E.B.L. <sup>9</sup>
				B.N.B. <sup>4</sup>	Autres organismes principalement monétaires	Total					
(1)	(2)	(3) = (1) + (2)	(4)	(5)	(6)	(7)	(8)	(9) = (6) - (7) - (8)	(10)	(11)	
1975 .....	252,4	- 92,9	159,5	+ 18,5	+ 3,5	+ 22,0	- 3,6	- 0,7	+ 26,3	+ 2,3	+ 24,3
1976 .....	231,8	- 86,3	145,5	- 22,7	+ 4,7	- 18,0	+ 8,2	- 2,7	- 23,5	+ 13,5	- 4,5
1977 .....	230,9	-108,1	122,8	- 2,3	- 18,8	- 21,1	- 6,0	- 9,2	- 5,9	+ 15,1	- 6,0
1978 .....	221,7	-145,9	75,8	- 10,2	- 27,9	- 38,1	+ 23,7	+ 1,4	- 63,2	+ 6,1	- 32,0
1979 .....	232,2	-265,7	- 33,5	- 35,1	-120,0	-155,1	+ 15,3	- 7,8	-162,6	+ 32,6	-122,5
1980 .....	332,3	-384,2	- 51,9	+ 11,8	-113,7	-101,9	+ 87,0	- 13,4	-175,5	+ 29,0	- 72,9
1981 .....	274,1	-505,1	-231,0	- 71,5	-103,2	-174,7	+138,7	+ 6,4	-319,8	+114,3	- 60,4
1982 .....	238,1	-592,3	-354,2	- 37,1	- 57,1	- 94,2	+191,5	- 2,9	-282,8	+ 92,2	- 2,0
1981 3 <sup>e</sup> trimestre	274,7	-450,0	-175,3	- 40,6	- 28,4	- 69,0	+ 15,6	- 2,6	- 82,0	+ 22,0	- 47,0
4 <sup>e</sup> trimestre	274,1	-505,1	-231,0	+ 0,5	- 47,0	- 46,5	+ 34,3	+ 6,9	- 87,7	+ 28,1	- 18,4
1982 1 <sup>er</sup> trimestre	247,6	-592,5	-344,9	- 14,3	- 35,0	- 49,3	+ 71,5	- 0,1	-120,7	+ 24,3	- 25,0
2 <sup>e</sup> trimestre	228,9	-569,7	-340,8	- 12,0	+ 1,8	- 10,2	+ 73,5	- 1,8	- 81,9	- 7,9	- 18,1
3 <sup>e</sup> trimestre	266,7	-621,1	-354,4	+ 45,2	- 50,7	- 5,5	+ 64,1	- 0,2	- 69,4	+ 35,9	+ 30,4
4 <sup>e</sup> trimestre	238,1	-592,3	-354,2	- 56,0	+ 26,8	- 29,2	- 17,6	- 0,8	- 10,8	+ 39,9	+ 10,7
1983 1 <sup>er</sup> trimestre	221,6	-644,3	-422,7	- 41,4	- 62,6	-104,0	+ 24,6	- 2,4	-126,2	+ 55,3	- 48,7
2 <sup>e</sup> trimestre	322,6	-721,3	-398,7	+ 93,2	- 67,4	+ 25,8	*+ 52,1	+ 0,2	*- 26,5	+ 0,8	+ 26,6
3 <sup>e</sup> trimestre	299,8	-755,4	-455,6	- 35,4	- 14,7	- 50,1	*+ 7,2	- 0,6	*- 56,7	+ 29,7	- 20,4

<sup>1</sup> Une ventilation des avoirs extérieurs nets par principaux types de créances et d'engagements est donnée au tableau XIII-2.

<sup>2</sup> Cf. tableau XIII-5b, colonne (9), en tenant compte des avoirs et engagements éventuels sur ou envers le Grand-Duché de Luxembourg.

<sup>3</sup> Les mouvements des avoirs et engagements en monnaies étrangères des divers secteurs vis-à-vis de l'étranger ont été calculés en convertissant en francs aux cours moyens du mois, les mouvements mensuels de ces avoirs et engagements exprimés en unités de monnaies étrangères.

<sup>4</sup> Cf. tableau XIII-5b, colonne (12), et notamment la note <sup>5</sup>, en tenant compte des avoirs et engagements éventuels sur ou envers le Grand-Duché de Luxembourg.

<sup>5</sup> Ces montants comprennent notamment les emprunts à l'étranger de l'Etat, du Fonds des Routes, des pouvoirs publics subordonnés et des paraétatiques administratifs.

<sup>6</sup> Crédits mobilisés auprès des banques belges.

<sup>7</sup> Ce sont les chiffres de cette colonne, calculés comme le montre le présent tableau, qui sont repris à la colonne (6) du tableau XIII-3.

<sup>8</sup> Cette différence est égale à :

— variations des avoirs extérieurs nets des organismes principalement monétaires de l'U.E.B.L. résultant des variations des avoirs ou engagements nets des banques luxembourgeoises vis-à-vis des pays autres que la Belgique et des institutions internationales établies en U.E.B.L. [ces variations sont comprises dans la colonne (11), mais non dans la colonne (6)].

— moins, a) variations des avoirs nets des banques belges vis-à-vis des résidents luxembourgeois ; b) variations des effets publics luxembourgeois détenus par la B.N.B. [ces variations sont comprises dans la colonne (6) mais non dans la colonne (11)].

<sup>9</sup> Cf. tableaux IX-1, 2, 3 et 4, rubrique 6.2.

### XIII - 5b. — AVOIRS EXTERIEURS NETS DE LA BANQUE NATIONALE DE BELGIQUE <sup>1</sup>

(milliards de francs)

Périodes	Montants à fin de période									Variations après ajustement statistique <sup>5</sup>		
	Réserves de change							Acceptations en francs belges représentatives d'exportation	Avoirs extérieurs nets	Réserves de change	Acceptations en francs belges représentatives d'exportation	Avoirs extérieurs nets recensés à la balance de paiements <sup>6</sup>
	Encaisses en or	Avoirs détenus auprès du F.M.I. <sup>2</sup>	Ecus	Avoirs ou engagements (-) nets vis-à-vis du F.E.C.O.M.	Monnaies étrangères au comptant <sup>3</sup>	Francs belges au comptant <sup>4</sup>	Total					
(1)	(2)	(3)	(4)	(5)	(6)	(7) = (1) à (6)	(8)	(9) = (7) + (8)	(10)	(11)	(12) = (10) + (11)	
1976 .....	71,8	58,9	—	0,0	90,6	- 3,2	218,1	13,7	231,8	-24,6	+ 1,9	-22,7
1977 .....	72,3	57,7	—	-23,4	107,7	- 3,4	210,9	20,0	230,9	- 8,6	+ 6,3	- 2,3
1978 .....	72,5	49,6	—	-26,7	106,1	- 5,6	195,9	25,8	221,7	-15,9	+ 5,7	-10,2
1979 .....	58,3	48,7	61,1	-27,4	75,5	- 6,1	210,1	22,1	232,2	-31,5	- 3,6	-35,1
1980 .....	58,2	48,0	110,7	0,0	114,8	- 6,3	325,4	6,9	332,3	+27,0	-15,2	+11,8
1981 .....	58,2	50,4	33,6	- 2,8	112,0	- 8,4	243,0	31,1	274,1	-95,7	+24,2	-71,5
1982 .....	58,2	49,6	73,0	-18,1	49,4	- 5,6	206,5	31,6	238,1	-37,5	+ 0,4	-37,1
1983 .....	58,2	45,5	139,2	-48,2	47,5	- 5,6	236,6	29,6	266,2	-22,1	- 2,1	-24,2
1981 4 <sup>e</sup> trimestre ...	58,2	50,4	33,6	- 2,8	112,0	- 8,4	243,0	31,1	274,1	-12,3	+12,8	+ 0,5
1982 1 <sup>er</sup> trimestre ...	58,2	49,9	45,2	0,0	72,9	- 6,2	220,0	27,6	247,6	-10,8	- 3,5	-14,3
2 <sup>e</sup> trimestre ...	58,2	51,1	20,5	0,0	72,3	- 9,3	192,8	36,1	228,9	-20,5	+ 8,5	-12,0
3 <sup>e</sup> trimestre ...	58,2	50,3	43,8	0,0	100,7	- 7,3	245,7	21,0	266,7	+60,3	-15,1	+45,2
4 <sup>e</sup> trimestre ...	58,2	49,6	73,0	-18,1	49,4	- 5,6	206,5	31,6	238,1	-66,5	+10,6	-55,9
1983 1 <sup>er</sup> trimestre ...	58,2	47,4	103,7	-79,0	65,4	- 5,8	189,9	31,7	221,6	-41,4	0,0	-41,4
2 <sup>e</sup> trimestre ...	58,2	46,8	134,0	0,0	67,2	- 9,1	297,1	25,5	322,6	+99,3	- 6,1	+93,2
3 <sup>e</sup> trimestre ...	58,2	46,7	141,2	- 6,3	45,6	- 6,2	279,2	20,6	299,8	-30,4	- 5,0	-35,4
4 <sup>e</sup> trimestre ...	58,2	45,5	139,2	-48,2	47,5	- 5,6	236,6	29,6	266,2	-49,6	+ 9,0	-40,6
1983 Février .....	58,2	48,1	96,6	-46,4	45,4	- 5,9	196,0	30,9	226,9	-11,6	- 2,3	-13,9
Mars .....	58,2	47,4	103,7	-79,0	65,4	- 5,8	189,9	31,7	221,6	- 9,0	+ 0,7	- 8,3
Avril .....	58,2	45,4	117,2	-32,9	65,1	- 5,1	247,9	34,1	282,0	+44,0	+ 2,4	+46,4
Mai .....	58,2	46,7	117,4	- 4,2	65,4	- 6,3	277,2	30,7	307,9	+30,6	- 3,3	+27,3
Juin .....	58,2	46,8	134,0	0,0	67,2	- 9,1	297,1	25,5	322,6	+24,7	- 5,2	+19,5
Juillet .....	58,2	46,8	141,9	0,0	68,0	- 6,3	308,6	22,1	330,7	+ 5,5	- 3,4	+ 2,1
Août .....	58,2	46,8	141,5	0,0	61,6	- 6,8	301,3	18,7	320,0	- 9,5	- 3,4	-12,9
Septembre .....	58,2	46,7	141,2	- 6,3	45,6	- 6,2	279,2	20,6	299,8	-26,4	+ 1,8	-24,6
Octobre .....	58,2	46,7	140,1	-22,6	49,2	- 5,9	265,7	26,2	291,9	-14,9	+ 5,6	- 9,3
Novembre .....	58,2	46,8	139,7	-48,2	48,3	- 8,2	236,6	27,9	264,5	-31,8	+ 1,7	-30,1
Décembre .....	58,2	45,5	139,2	-48,2	47,5	- 5,6	236,6	29,6	266,2	- 2,9	+ 1,7	- 1,2
1984 Janvier .....	58,2	45,2	132,4	-50,5	50,3	- 5,2	230,4	37,9	268,3	0,0	+ 8,4	+ 8,4
Février .....	58,2	44,9	130,1	-99,2	62,5	- 5,5	191,0	39,3	230,3	-30,8	+ 1,4	-29,4

<sup>1</sup> Non compris les avoirs et engagements éventuels sur ou envers le Grand-Duché de Luxembourg.

<sup>2</sup> Comprennent a) les droits que possède l'Etat belge comme membre du F.M.I. et que la B.N.B. a été autorisée, par la loi du 9 juin 1969 à comptabiliser dans ses écritures comme avoirs propres, moyennant la prise en charge par elle des obligations incombant à l'Etat belge dans ce domaine, et b) les avances octroyées par la B.N.B. pour son compte propre au F.M.I., au titre du « mécanisme pétrolier » et de la « facilité de crédit supplémentaire », en vertu d'un accord conclu avec le F.M.I. et approuvé par le Gouvernement.

<sup>3</sup> Y compris le concours financier à moyen terme que l'Etat belge a accordé à l'Italie en vertu de la directive du Conseil des Communautés Européennes adoptée le 17 décembre 1974 et dont la B.N.B. a assuré le financement pour le compte de l'Etat conformément à la convention intervenue à la même date entre celui-ci et la B.N.B.

<sup>4</sup> Différence entre les avoirs sur l'étranger (autres que les acceptations représentatives d'exportation) et les engagements envers l'étranger, en particulier envers les banques centrales.

<sup>5</sup> Non compris les variations comptables, à savoir celles qui résultent a) des modifications dans les cours de change qui ont pu affecter la contre-valeur en francs belges des variations des encours en monnaies étrangères b) de l'allocation de droits de tirages spéciaux à la Belgique en 1979, 1980 et 1981 c) de l'entrée en vigueur au 13 mars 1979 du Système Monétaire Européen ainsi que, ultérieurement, de certaines de ses modalités d'application. Compte tenu, de plus, depuis 1976, d'un ajustement résultant d'opérations entre la B.N.B. et les autres organismes principalement monétaires et qui ne sont pas comptabilisés le même jour dans les deux organismes concernés.

<sup>6</sup> Cf. tableaux IX-1, 2, 3 et 4, rubrique 6.23.

### XIII - 6. — ENCOURS UTILISES DES CREDITS D'ESCOMPTE, D'AVANCES ET D'ACCEPTATION ACCORDES A LEUR ORIGINE PAR LES BANQUES DE DEPOTS AUX ENTREPRISES ET PARTICULIERS ET A L'ETRANGER

#### Destination économique apparente

(milliards de francs)

Fin de période	Crédits aux entreprises et particuliers						Crédits à l'étranger				Total général (11) = (6) + (10)
	Financements spécifiques				Crédits dont la destination économique n'a pu être identifiée (5)	Total (6) = (1) à (5)	Financement spécifique de délais de paiement à l'exportation (7)	Crédits dont la destination économique n'a pu être identifiée		Total (10) = (7) à (9)	
	d'investissements industriels, agricoles et artisanaux <sup>1</sup> (1)	de la construction et de transactions immobilières <sup>2</sup> (2)	de ventes et prêts à tempérament <sup>3</sup> (3)	d'importations (4)				Crédits de caisse <sup>4</sup> (8)	Autres (9)		
1975 .....	46,4	46,5	51,6	25,9	311,8	482,2	75,9	145,4	4,1	225,4	707,6
1976 .....	50,1	61,7	73,0	27,6	354,8	567,2	77,2	156,1	13,5	246,8	814,0
1977 <sup>5</sup> .....	48,5	84,7	91,2	29,2	415,6	669,2	93,5	187,8	15,0	296,3	965,5
1978 <sup>5</sup> .....	61,7	114,0	102,0	32,9	430,9	741,5	102,5	210,3	13,8	326,6	1.068,1
1979 .....	78,2	152,7	114,9	39,4	499,0	884,2	119,0	253,0	16,3	388,3	1.272,5
1979 <sup>6</sup> .....	78,2	152,7	114,9	39,4	499,0	884,2	119,0	247,4	16,3	382,7	1.266,9
1980 .....	91,6	168,4	115,6	31,4	551,6	958,6	126,0	381,5	11,7	519,2	1.477,8
1981 Septembre ..	98,5	169,8	103,5	41,4	584,2	997,4	140,8	560,2	10,4	711,4	1.708,8
Décembre ...	101,8	173,0	107,0	37,5	611,9	1.031,2	142,7	572,2	14,0	728,9	1.760,1
1982 Mars .....	104,9	172,1	102,2	34,8	636,2	1.050,2	148,8	735,0	15,1	898,9	1.949,1
Juin .....	106,9	171,1	103,4	33,9	635,0	1.050,3	152,4	704,4	13,7	870,5	1.920,8
Septembre ..	108,2	169,5	101,1	32,3	620,5	1.031,6	143,5	713,9	11,1	868,5	1.900,1
Décembre ...	112,3	170,5	105,1	32,2	634,9	1.055,0	153,2	685,5	11,8	850,5	1.905,5
1983 Mars .....	114,0	168,3	99,3	30,0	629,1	1.040,7	156,1	712,2	14,0	882,3	1.923,0
Juin .....	116,2	168,8	101,2	31,6	619,5	1.037,3	152,7	725,8	14,0	892,5	1.929,8
Septembre *	117,1	169,4	101,1	25,8	639,6	1.053,0	.	753,2	.	919,2	1.972,2
Décembre . *	122,8	170,7	105,3	28,3	674,7	1.101,8	.	782,0	.	955,1	2.056,9

<sup>1</sup> Crédits octroyés dans le cadre des lois des 24 mai 1959, 17 juillet 1959, 18 juillet 1959, 15 février 1961, 14 juillet 1966 et 30 décembre 1970 (crédits subsidiés et/ou garantis), ainsi que crédits non « subsidiés et/ou garantis » dont une partie au moins à une durée initiale de 2 ans ou plus à condition toutefois qu'il ne s'agisse ni de crédits purement commerciaux, ni de crédits finançant principalement la construction ou l'achat d'immeubles d'habitation, de bureaux, d'écoles, de cliniques, etc.  
<sup>2</sup> Crédits à des entreprises ayant pour objet social la construction immobilière et/ou la réalisation de travaux de génie civil, crédits à des sociétés immobilières et crédits qui ont pour destination principale le financement de l'achat ou de la construction d'immeubles d'habitation, de bureaux, d'écoles, de cliniques, etc.  
<sup>3</sup> Crédits aux acheteurs et vendeurs à tempérament (que les banques soient intervenues

ou non dans le contrat de vente), prêts personnels consentis directement par les banques et crédits octroyés par les banques aux sociétés de financement.  
<sup>4</sup> Y compris les promesses sur l'étranger, qui au tableau XIII-7 sont comprises dans la colonne (2) « Effets commerciaux ».  
<sup>5</sup> Y compris les effets venus à échéance au dernier jour du mois et n'ayant pu être encaissés parce que ce jour était un samedi ou un jour férié.  
<sup>6</sup> Nouvelle série : l'écart par rapport à l'ancienne série résulte de l'élimination des crédits aux Etats membres des Communautés Européennes.

N.B. Pour la méthode d'élaboration : voir *Bulletin d'Information et de Documentation*, XLII<sup>e</sup> année, tome II, n° 3, septembre 1967, p. 241 et *Bulletin de la Banque Nationale de Belgique*, LI<sup>e</sup> année, tome I, n° 1, janvier 1976.

### XIII - 7. — ENCOURS UTILISES DES CREDITS D'ESCOMPTE, D'AVANCES ET D'ACCEPTATION ACCORDES A LEUR ORIGINE PAR LES BANQUES DE DEPOTS AUX ENTREPRISES ET PARTICULIERS ET A L'ETRANGER

#### Forme et localisation

(milliards de francs)

Fin de période	Crédits accordés à leur origine par les banques de dépôts				Crédits logés en dehors des banques de dépôts <sup>1</sup>			Crédits logés dans les banques de dépôts				Pour mémoire : Autres crédits logés dans les banques <sup>2</sup>
	Acceptations bancaires	Effets commerciaux	Avances	Total (4) = (1) à (3) = (7) + (11)	Acceptations bancaires	Effets commerciaux	Total (7) = (5) + (6)	Acceptations bancaires	Effets commerciaux	Avances	Total (11) = (8) à (10)	
	(1)	(2)	(3)	(4)	(5)	(6)	(7)	(8)	(9)	(10)	(11)	(12)
<b>A. Crédits aux entreprises et particuliers</b>												
1975 .....	23,7	149,1	309,4	482,2	12,8	20,4	33,2	10,9	128,7	309,4	449,0	0,1
1976 .....	24,4	171,1	371,7	567,2	12,5	35,0	47,5	11,9	136,1	371,7	519,7	0,1
1977 <sup>3</sup> .....	25,5	191,6	452,1	669,2	15,6	43,0	58,6	9,9	148,6	452,1	610,6	0,2
1978 <sup>3</sup> .....	30,3	193,9	517,3	741,5	17,3	45,0	62,3	13,0	148,9	517,3	679,2	0,3
1979 .....	34,7	207,0	642,5	884,2	20,7	44,7	65,4	14,0	162,3	642,5	818,8	0,2
1980 .....	29,1	211,4	718,1	958,6	12,9	39,4	52,3	16,2	172,0	718,1	906,3	0,0
1981 Septembre ..	39,7	199,8	757,9	997,4	23,6	43,5	67,1	16,1	156,3	757,9	930,3	0,1
1981 Décembre ..	37,0	204,2	790,0	1.031,2	21,5	43,6	65,1	15,5	160,6	790,0	966,1	0,0
1982 Mars .....	34,7	202,7	812,8	1.050,2	15,4	34,7	50,1	19,3	168,0	812,8	1.000,1	0,0
1982 Juin .....	33,2	204,4	812,7	1.050,3	18,2	43,2	61,4	15,0	161,2	812,7	988,9	0,0
1982 Septembre ..	32,3	196,5	802,8	1.031,6	10,3	17,3	27,6	22,0	179,2	802,8	1.004,0	0,2
1982 Décembre ..	32,2	201,8	821,0	1.055,0	15,6	41,6	57,2	16,6	160,2	821,0	997,8	0,5
1983 Mars .....	30,0	200,6	810,1	1.040,7	15,7	40,7	56,4	14,3	159,9	810,1	984,3	0,5
1983 Juin .....	31,6	199,2	806,5	1.037,3	11,4	17,7	29,1	20,2	181,5	806,5	1.008,2	0,5
1983 Septembre ..	25,8	192,3	834,9	1.053,0	9,0	21,9	30,9	16,8	170,4	834,9	1.022,1	0,5
1983 Décembre ..	28,3	210,5	863,0	1.101,8	14,9	43,9	58,8	13,4	166,6	863,0	1.043,0	0,5
<b>B. Crédits à l'étranger</b>												
1975 .....	32,6	43,2	149,6	225,4	15,1	15,1	30,2	17,5	28,1	149,6	195,2	0,7
1976 .....	30,5	56,9	159,4	246,8	13,6	20,7	34,3	16,9	36,2	159,4	212,5	0,1
1977 <sup>3</sup> .....	36,4	68,5	191,4	296,3	17,0	32,8	49,8	19,4	35,7	191,4	246,5	1,9
1978 <sup>3</sup> .....	34,4	80,5	211,7	326,6	17,9	36,3	54,2	16,5	44,2	211,7	272,4	2,4
1979 .....	37,0	97,7	253,6	388,3	18,1	39,8	57,9	18,9	57,9	253,6	330,4	4,6
1979 <sup>4</sup> .....	37,0	97,7	248,0	382,7	18,1	39,8	57,9	18,9	57,9	248,0	324,8	4,6
1980 .....	30,5	116,1	372,6	519,2	12,3	46,3	58,6	18,2	69,8	372,6	460,6	9,2
1981 Septembre ..	40,8	116,7	553,9	711,4	22,0	46,7	68,7	18,8	70,0	553,9	642,7	9,1
1981 Décembre ..	40,0	120,4	568,5	728,9	20,7	54,0	74,7	19,3	66,4	568,5	654,2	8,7
1982 Mars .....	40,5	124,1	734,3	898,9	15,2	55,0	70,2	25,3	69,1	734,3	828,7	10,3
1982 Juin .....	39,7	124,7	706,1	870,5	23,7	56,8	80,5	16,0	67,9	706,1	790,0	11,4
1982 Septembre ..	31,8	120,0	716,7	868,5	8,4	57,9	66,3	23,4	62,1	716,7	802,2	12,5
1982 Décembre ..	36,7	126,2	687,6	850,5	18,5	59,0	77,5	18,2	67,2	687,6	773,0	8,4
1983 Mars .....	39,5	128,9	713,9	882,3	20,8	59,4	80,2	18,7	69,5	713,9	802,1	8,4
1983 Juin .....	37,7	129,6	725,2	892,5	14,6	58,4	73,0	23,1	71,2	725,2	819,5	7,2
1983 Septembre ..	35,5	131,4	752,3	919,2	13,9	58,0	71,9	21,6	73,4	752,3	847,3	7,4
1983 Décembre ..	41,2	133,2	780,7	955,1	24,4	59,5	83,9	16,8	73,7	780,7	871,2	6,4
<b>C. Total</b>												
1975 .....	56,3	192,3	459,0	707,6	27,9	35,5	63,4	28,4	156,8	459,0	644,2	0,8
1976 .....	54,9	228,0	531,1	814,0	26,1	55,7	81,8	28,8	172,3	531,1	732,2	0,2
1977 <sup>3</sup> .....	61,9	260,1	643,5	965,5	32,6	75,8	108,4	29,3	184,3	643,5	857,1	2,1
1978 <sup>3</sup> .....	64,7	274,4	729,0	1.068,1	35,2	81,3	116,5	29,5	193,1	729,0	951,6	2,7
1979 .....	71,7	304,7	896,1	1.272,5	38,8	84,5	123,3	32,9	220,2	896,1	1.149,2	4,8
1979 <sup>4</sup> .....	71,7	304,7	890,5	1.266,9	38,8	84,5	123,3	32,9	220,2	890,5	1.143,6	4,8
1980 .....	59,6	327,5	1.090,7	1.477,8	25,2	85,7	110,9	34,4	241,8	1.090,7	1.366,9	9,2
1981 Septembre ..	80,5	316,5	1.311,8	1.708,8	45,6	90,2	135,8	34,9	226,3	1.311,8	1.573,0	9,2
1981 Décembre ..	77,0	324,6	1.358,5	1.760,1	42,2	97,6	139,8	34,8	227,0	1.358,5	1.620,3	8,7
1982 Mars .....	75,2	326,8	1.547,1	1.949,1	30,6	89,7	120,3	44,6	237,1	1.547,1	1.828,8	10,3
1982 Juin .....	72,9	329,1	1.518,8	1.920,8	41,9	100,0	141,9	31,0	229,1	1.518,8	1.778,9	11,4
1982 Septembre ..	64,1	316,5	1.519,5	1.900,1	18,7	75,2	93,9	45,4	241,3	1.519,5	1.806,2	12,7
1982 Décembre ..	68,9	328,0	1.508,6	1.905,5	34,1	100,6	134,7	34,8	227,4	1.508,6	1.770,8	8,9
1983 Mars .....	69,5	329,5	1.524,0	1.923,0	36,5	100,1	136,6	33,0	229,4	1.524,0	1.786,4	8,9
1983 Juin .....	69,3	328,8	1.531,7	1.929,8	26,0	76,1	102,1	43,3	252,7	1.531,7	1.827,7	7,7
1983 Septembre ..	61,3	323,7	1.587,2	1.972,2	22,9	79,9	102,8	38,4	243,8	1.587,2	1.869,4	7,9
1983 Décembre ..	69,5	343,7	1.643,7	2.056,9	39,3	103,4	142,7	30,2	240,3	1.643,7	1.914,2	6,9

<sup>1</sup> Ces crédits sont localisés essentiellement à la B.N.B., à l'I.R.G., auprès d'autres intermédiaires financiers belges et à l'étranger.

<sup>2</sup> Effets commerciaux.

<sup>3</sup> Y compris les effets venus à échéance au dernier jour du mois et n'ayant pu être encaissés parce que ce jour était un samedi ou un jour férié.

<sup>4</sup> Nouvelle série : l'écart par rapport à l'ancienne série résulte de l'élimination des crédits aux Etats membres des Communautés Européennes.

N.B. Pour la méthode d'élaboration : voir *Bulletin d'Information et de Documentation*, XLII<sup>e</sup> année, tome II, n° 3, septembre 1967, p. 241 et *Bulletin de la Banque Nationale de Belgique*, LI<sup>e</sup> année, tome I, n° 1, janvier 1976.

**XIII - 8. — CREDITS D'ESCOMPTE, D'AVANCES ET D'ACCEPTATION ACCORDES A LEUR ORIGINE PAR LES ORGANISMES PRINCIPALEMENT MONETAIRES AUX ENTREPRISES ET PARTICULIERS ET A L'ETRANGER ET LOGES A LA BANQUE NATIONALE DE BELGIQUE**

(milliards de francs)

Fin de période	Crédits accordés à leur origine par la B.N.B. (crédits directs)			Effets réescomptés			Total général				Pour mémoire : Autres crédits logés à la B.N.B. <sup>2</sup>
	Effets commerciaux (1)	Avances (2)	Total (3) = (1) + (2)	Acceptations bancaires (4)	Effets commerciaux (5)	Total (6) = (4) + (5)	Acceptations bancaires (7)	Effets commerciaux (8)	Avances (9)	Total (10) = (7) + (8) + (9)	
<b>A. Crédits aux entreprises et particuliers</b>											
1975 .....	1,3	0,4	1,7	0,0	8,7	8,7	0,0	10,0	0,4	10,4	0,3
1976 .....	0,9	0,4	1,3	5,4	22,8	28,2	5,4	23,7	0,4	29,5	2,4
1977 <sup>1</sup> .....	0,7	0,4	1,1	7,6	28,6	36,2	7,6	29,3	0,4	37,3	2,8
1978 <sup>1</sup> .....	0,5	0,1	0,6	12,1	34,9	47,0	12,1	35,4	0,1	47,6	5,7
1979 .....	0,2	0,3	0,5	12,0	38,7	50,7	12,0	38,9	0,3	51,2	7,6
1980 .....	0,0	0,5	0,5	5,7	31,9	37,6	5,7	31,9	0,5	38,1	2,6
1981 Septembre ..	0,0	0,2	0,2	14,1	35,9	50,0	14,1	35,9	0,2	50,2	7,1
1981 Décembre ...	0,0	0,1	0,1	11,3	36,9	48,2	11,3	36,9	0,1	48,3	6,3
1982 Mars .....	0,0	0,2	0,2	7,9	24,9	32,8	7,9	24,9	0,2	33,0	6,2
1982 Juin .....	0,0	0,0	0,0	12,0	39,7	51,7	12,0	39,7	0,0	51,7	8,4
1982 Septembre ..	0,0	0,3	0,3	3,3	13,4	16,7	3,3	13,4	0,3	17,0	3,9
1982 Décembre ...	0,0	0,5	0,5	9,7	34,8	44,5	9,7	34,8	0,5	45,0	8,3
1983 Mars .....	0,0	0,5	0,5	7,2	33,7	40,9	7,2	33,7	0,5	41,4	6,5
1983 Juin .....	0,0	0,0	0,0	3,2	15,3	18,5	3,2	15,3	0,0	18,5	4,6
1983 Septembre ..	0,0	0,0	0,0	2,0	6,4	8,4	2,0	6,4	0,0	8,4	1,2
1983 Décembre ...	0,0	0,4	0,4	7,3	39,3	46,6	7,3	39,3	0,4	47,0	7,0
<b>B. Crédits à l'étranger</b>											
1975 .....	0,0	0,0	0,0	9,8	2,0	11,8	9,8	2,0	0,0	11,8	0,0
1976 .....	0,0	0,0	0,0	8,8	4,9	13,7	8,8	4,9	0,0	13,7	0,0
1977 <sup>1</sup> .....	0,0	0,0	0,0	12,6	7,4	20,0	12,6	7,4	0,0	20,0	0,0
1978 <sup>1</sup> .....	0,0	0,0	0,0	15,5	10,3	25,8	15,5	10,3	0,0	25,8	0,0
1979 .....	0,0	0,0	0,0	14,2	7,9	22,1	14,2	7,9	0,0	22,1	0,0
1980 .....	0,0	0,0	0,0	6,3	0,6	6,9	6,3	0,6	0,0	6,9	0,0
1981 Septembre ..	0,0	0,0	0,0	16,0	1,9	17,9	16,0	1,9	0,0	17,9	0,5
1981 Décembre ...	0,0	0,0	0,0	16,4	14,6	31,0	16,4	14,6	0,0	31,0	0,1
1982 Mars .....	0,0	0,0	0,0	12,6	14,9	27,5	12,6	14,9	0,0	27,5	0,1
1982 Juin .....	0,0	0,0	0,0	19,4	16,5	35,9	19,4	16,5	0,0	35,9	0,1
1982 Septembre ..	0,0	0,0	0,0	4,7	16,3	21,0	4,7	16,3	0,0	21,0	0,0
1982 Décembre ...	0,0	0,0	0,0	14,5	16,9	31,4	14,5	16,9	0,0	31,4	0,2
1983 Mars .....	0,0	0,0	0,0	15,5	16,0	31,5	15,5	16,0	0,0	31,5	0,2
1983 Juin .....	0,0	0,0	0,0	9,1	16,2	25,3	9,1	16,2	0,0	25,3	0,2
1983 Septembre ..	0,0	0,0	0,0	6,0	14,3	20,3	6,0	14,3	0,0	20,3	0,2
1983 Décembre ...	0,0	0,0	0,0	12,8	15,5	28,3	12,8	15,5	0,0	28,3	1,3
<b>C. Total</b>											
1975 .....	1,3	0,4	1,7	9,8	10,7	20,5	9,8	12,0	0,4	22,2	0,3
1976 .....	0,9	0,4	1,3	14,2	27,7	41,9	14,2	28,6	0,4	43,2	2,4
1977 <sup>1</sup> .....	0,7	0,4	1,1	20,2	36,0	56,2	20,2	36,7	0,4	57,3	2,8
1978 <sup>1</sup> .....	0,5	0,1	0,6	27,6	45,2	72,8	27,6	45,7	0,1	73,4	5,7
1979 .....	0,2	0,3	0,5	26,2	46,6	72,8	26,2	46,8	0,3	73,3	7,6
1980 .....	0,0	0,5	0,5	12,0	32,5	44,5	12,0	32,5	0,5	45,0	2,6
1981 Septembre ..	0,0	0,2	0,2	30,1	37,8	67,9	30,1	37,8	0,2	68,1	7,6
1981 Décembre ...	0,0	0,1	0,1	27,7	51,5	79,2	27,7	51,5	0,1	79,3	6,4
1982 Mars .....	0,0	0,2	0,2	20,5	39,8	60,3	20,5	39,8	0,2	60,5	6,3
1982 Juin .....	0,0	0,0	0,0	31,4	56,2	87,6	31,4	56,2	0,0	87,6	8,5
1982 Septembre ..	0,0	0,3	0,3	8,0	29,7	37,7	8,0	29,7	0,3	38,0	3,9
1982 Décembre ...	0,0	0,5	0,5	24,2	51,7	75,9	24,2	51,7	0,5	76,4	8,5
1983 Mars .....	0,0	0,5	0,5	22,7	49,7	72,4	22,7	49,7	0,5	72,9	6,7
1983 Juin .....	0,0	0,0	0,0	12,3	31,5	43,8	12,3	31,5	0,0	43,8	4,8
1983 Septembre ..	0,0	0,0	0,0	8,0	20,7	28,7	8,0	20,7	0,0	28,7	1,4
1983 Décembre ...	0,0	0,4	0,4	20,1	54,8	74,9	20,1	54,8	0,4	75,3	8,3

<sup>1</sup> Y compris les effets venus à échéance au dernier jour du mois et n'ayant pu être encaissés parce que ce jour était un samedi ou un jour férié.

<sup>2</sup> Effets commerciaux

N.B. Pour la méthode d'élaboration : voir *Bulletin d'Information et de Documentation*, XLII<sup>e</sup> année, tome II, n° 3, septembre 1967, p. 241 et *Bulletin de la Banque Nationale de Belgique*, LI<sup>e</sup> année, tome I, n° 1, janvier 1976.



### XIII - 9. — ENCOURS UTILISES DES CREDITS D'ESCOMPTE, D'AVANCES ET D'ACCEPTATION ACCORDES A LEUR ORIGINE PAR LES ORGANISMES PRINCIPALEMENT MONETAIRES AUX ENTREPRISES ET PARTICULIERS ET A L'ETRANGER

(milliards de francs)

Fin de période	Crédits accordés à leur origine par les organismes principalement monétaires				Crédits logés en dehors des organismes principalement monétaires			Crédits logés dans les organismes principalement monétaires <sup>1</sup>				Pour mémoire : Autres crédits logés dans les organismes principalement monétaires <sup>2</sup>
	Acceptations bancaires	Effets commerciaux	Avances	Total	Acceptations bancaires	Effets commerciaux	Total	Acceptations bancaires	Effets commerciaux	Avances	Total	
	(1)	(2)	(3)	<sup>4)</sup> = (1) à (3) = (7) + (11)	(5)	(6)	(7) = (5) + (6)	(8)	(9)	(10)	(11) = (8) à (10)	(12)
<b>A. Crédits aux entreprises et particuliers</b>												
1975 .....	23,7	150,3	309,9	483,9	9,8	8,2	18,0	13,9	142,1	309,9	465,9	0,4
1976 .....	24,4	171,9	372,1	568,4	5,7	10,4	16,1	18,7	161,5	372,1	552,3	2,5
1977 <sup>3</sup> .....	25,5	192,3	452,5	670,3	6,5	12,8	19,3	19,0	179,5	452,5	651,0	3,0
1978 <sup>3</sup> .....	30,3	194,4	517,4	742,1	4,6	7,3	11,9	25,7	187,1	517,4	730,2	6,0
1979 .....	34,7	207,2	642,8	884,7	8,7	6,0	14,7	26,0	201,2	642,8	870,0	7,8
1980 .....	29,1	211,4	718,6	959,1	6,8	6,5	13,3	22,3	204,9	718,6	945,8	2,6
1981 Septembre ..	39,7	199,8	758,1	997,6	8,8	5,9	14,7	30,9	193,9	758,1	982,9	7,2
1981 Décembre ...	37,0	204,2	790,1	1.031,3	9,4	4,9	14,3	27,6	199,3	790,1	1.017,0	6,3
1982 Mars .....	34,7	202,7	813,0	1.050,4	7,5	9,8	17,3	27,2	192,9	813,0	1.033,1	6,2
1982 Juin .....	33,2	204,4	812,7	1.050,3	6,2	3,5	9,7	27,0	200,9	812,7	1.040,6	8,4
1982 Septembre ..	32,3	196,5	803,1	1.031,9	6,7	3,7	10,4	25,6	192,8	803,1	1.021,5	4,1
1982 Décembre ...	32,2	201,8	821,5	1.055,5	5,9	6,0	11,9	26,3	195,8	821,5	1.043,6	8,8
1983 Mars .....	30,0	200,6	810,6	1.041,2	8,1	5,8	13,9	21,9	194,8	810,6	1.027,3	7,0
1983 Juin .....	31,6	199,2	806,5	1.037,3	8,2	2,3	10,5	23,4	196,9	806,5	1.026,8	5,1
1983 Septembre ..	25,8	192,3	834,9	1.053,0	6,2	9,2	15,4	19,6	183,1	834,9	1.037,6	1,7
1983 Décembre ...	28,3	210,5	863,4	1.102,2	7,6	4,0	11,6	20,7	206,5	863,4	1.090,6	7,5
<b>B. Crédits à l'étranger</b>												
1975 .....	32,6	43,2	149,6	225,4	4,7	12,9	17,6	27,9	30,3	149,6	207,8	0,7
1976 .....	30,5	56,9	159,4	246,8	4,5	15,7	20,2	26,0	41,2	159,4	226,6	0,1
1977 <sup>3</sup> .....	36,4	68,5	191,4	296,3	4,1	25,4	29,5	32,3	43,1	191,4	266,8	1,9
1978 <sup>3</sup> .....	34,4	80,5	211,7	326,6	2,1	26,0	28,1	32,3	54,5	211,7	298,5	2,4
1979 .....	37,0	97,7	253,6	388,3	3,9	31,9	35,8	33,1	65,8	253,6	352,5	4,6
1979 <sup>4</sup> .....	37,0	97,7	248,0	382,7	3,9	31,9	35,8	33,1	65,8	248,0	346,9	4,6
1980 .....	30,5	116,1	372,6	519,2	4,8	44,5	49,3	25,7	71,6	372,6	469,9	9,2
1981 Septembre ..	40,8	116,7	553,9	711,4	5,5	44,1	49,6	35,3	72,6	553,9	661,8	9,6
1981 Décembre ...	40,0	120,4	568,5	728,9	4,0	38,7	42,7	36,0	81,7	568,5	686,2	8,8
1982 Mars .....	40,5	124,1	734,3	898,9	2,6	40,1	42,7	37,9	84,0	734,3	856,2	10,4
1982 Juin .....	39,7	124,7	706,1	870,5	4,3	40,3	44,6	35,4	84,4	706,1	825,9	11,5
1982 Septembre ..	31,8	120,0	716,7	868,5	3,6	41,2	44,8	28,2	78,8	716,7	823,7	12,5
1982 Décembre ...	36,7	126,2	687,6	850,5	3,8	41,8	45,6	32,9	84,4	687,6	804,9	8,6
1983 Mars .....	39,5	128,9	713,9	882,3	5,1	43,0	48,1	34,4	85,9	713,9	834,2	8,6
1983 Juin .....	37,7	129,6	725,2	892,5	5,5	42,3	47,8	32,2	87,3	725,2	844,7	7,4
1983 Septembre ..	35,5	131,4	752,3	919,2	6,1	42,2	48,3	29,5	89,1	752,3	870,9	7,6
1983 Décembre ...	41,2	133,2	780,7	955,1	8,7	42,0	50,7	32,5	91,2	780,7	904,4	7,7
<b>C. Total</b>												
1975 .....	56,3	193,5	459,5	709,3	14,5	21,1	35,6	41,8	172,4	459,5	673,7	1,1
1976 .....	54,9	228,8	531,5	815,2	10,2	26,1	36,3	44,7	202,7	531,5	778,9	2,6
1977 <sup>3</sup> .....	61,9	260,8	643,9	966,6	10,6	38,2	48,8	51,3	222,6	643,9	917,8	4,9
1978 <sup>3</sup> .....	64,7	274,9	729,1	1.068,7	6,7	33,3	40,0	58,0	241,6	729,1	1.028,7	8,4
1979 .....	71,7	304,9	896,4	1.273,0	12,6	37,9	50,5	59,1	267,0	896,4	1.222,5	12,4
1979 <sup>4</sup> .....	71,7	304,9	890,8	1.267,4	12,6	37,9	50,5	59,1	267,0	890,8	1.216,9	12,4
1980 .....	59,6	327,5	1.091,2	1.478,3	11,6	51,0	62,6	48,0	276,5	1.091,2	1.415,7	11,8
1981 Septembre ..	80,5	316,5	1.312,0	1.709,0	14,3	50,0	64,3	66,2	266,5	1.312,0	1.644,7	16,8
1981 Décembre ...	77,0	324,6	1.358,6	1.760,2	13,4	43,6	57,0	63,6	281,0	1.358,6	1.703,2	15,1
1982 Mars .....	75,2	326,8	1.547,3	1.949,3	10,1	49,9	60,0	65,1	276,9	1.547,3	1.889,3	16,6
1982 Juin .....	72,9	329,1	1.518,8	1.920,8	10,5	43,8	54,3	62,4	285,3	1.518,8	1.866,5	19,9
1982 Septembre ..	64,1	316,5	1.519,8	1.900,4	10,3	44,9	55,2	53,8	271,6	1.519,8	1.845,2	16,6
1982 Décembre ...	68,9	328,0	1.509,1	1.906,0	9,7	47,8	57,5	59,2	280,2	1.509,1	1.848,5	17,4
1983 Mars .....	69,5	329,5	1.524,5	1.923,5	13,2	48,8	62,0	56,3	280,7	1.524,5	1.861,5	15,6
1983 Juin .....	69,3	328,8	1.531,7	1.929,8	13,7	44,6	58,3	55,6	284,2	1.531,7	1.871,5	12,5
1983 Septembre ..	61,3	323,7	1.587,2	1.972,2	12,3	51,4	63,7	49,1	272,2	1.587,2	1.908,5	9,3
1983 Décembre ...	69,5	343,7	1.644,1	2.057,3	16,3	46,0	62,3	53,2	297,7	1.644,1	1.995,0	15,2

<sup>1</sup> Crédits logés à la B.N.B., dans les banques de dépôts et dans les organismes publics monétaires (y compris les crédits que l'I.R.G. finance par un recours aux organismes principalement monétaires).

<sup>2</sup> Effets commerciaux.

<sup>3</sup> Y compris les effets venus à échéance au dernier jour du mois et n'ayant pu être encaissés parce que ce jour était un samedi ou un jour férié.

<sup>4</sup> Nouvelle série : l'écart par rapport à l'ancienne série résulte de l'élimination des crédits aux Etats membres des Communautés Européennes

N.B. Pour la méthode d'élaboration : voir *Bulletin d'information et de Documentation*, XLII<sup>e</sup> année, tome II, n° 3, septembre 1967, p. 241 et *Bulletin de la Banque Nationale de Belgique*, LI<sup>e</sup> année, tome I, n° 1, janvier 1976.

### XIII - 10. — BILANS DE LA BANQUE NATIONALE DE BELGIQUE

(milliards de francs)

#### ACTIF

Rubriques	1975 31 déc.	1976 31 déc.	1977 31 déc.	1978 31 déc.	1979 31 déc.	1980 31 déc.	1981 31 déc.	1982 31 déc.	1983 31 déc.
Encaisse en or .....	71,8	71,8	72,3	72,5	58,3	58,2	58,2	58,2	58,2
<b>Fonds Monétaire International :</b>									
Participation .....	26,3	29,9	26,7	19,4	18,1	18,1	15,3	14,6	23,7
Prêts .....	0,0	0,0	1,5	0,7	0,0	0,0	0,0	0,0	0,0
Droits de tirage spéciaux .....	30,0	19,3	19,8	20,1	23,2	24,2	30,6	32,7	19,4
Ecus .....	—	—	—	—	61,1	110,7	33,6	73,0	139,2
Monnaies étrangères .....	107,2	84,1	101,2	106,1	75,5	114,8	112,0	49,4	47,5
<b>Monnaies étrangères et or à recevoir :</b>									
Fonds Européen de Coopération Monétaire .....	—	—	—	—	35,7	40,1	39,6	35,7	26,7
Autres .....	—	—	—	—	2,4	0,0	0,0	0,0	0,0
Accords internationaux .....	0,0	0,2	0,4	0,4	0,0	0,8	1,0	1,1	1,3
Avance au F.M.I. ....	-2,4	9,7	9,7	9,4	7,4	5,7	4,5	2,3	2,4
Fonds Européen de Coopération Monétaire .....	0,0	0,0	0,0	0,0	0,0	0,0	0,0	0,0	0,0
<b>C.E.E. : Concours financier à moyen terme .....</b>	6,5	6,5	6,5	—	—	—	—	—	—
Débiteurs pour change et or à terme ..	11,9	0,0	0,0	11,9	19,6	3,0	0,0	0,0	0,0
Effets de commerce .....	22,2	45,3	59,7	79,0	80,6	47,1	85,6	84,4	83,2
<b>Avances sur nantissement :</b>									
Organismes régis par une loi spéciale	3,4	4,1	7,8	14,2	23,5	10,3	0,1	—	—
Banques .....	0,0	0,1	0,1	2,0	0,2	0,1	0,5	—	—
Entreprises et particuliers .....	0,0	0,0	0,0	0,6	0,0	0,0	0,0	—	—
Intermédiaires financiers du secteur privé .....	—	—	—	—	—	—	—	0,1	0,0
Intermédiaires financiers du secteur public et Fonds des Rentes .....	—	—	—	—	—	—	—	0,0	13,7
Autres institutions du secteur public .....	—	—	—	—	—	—	—	0,0	0,0
Entreprises privées et publiques, et particuliers .....	—	—	—	—	—	—	—	0,5	0,4
<b>Effets publics :</b>									
Effets publics belges .....	4,2	20,6	37,0	37,0	37,0	37,0	37,0	37,0	37,0
Effets publics luxembourgeois .....	0,0	0,0	0,0	0,0	0,0	0,0	0,0	0,0	0,0
Concours spécial au Fonds des Rentes ..	—	—	2,8	16,0	52,5	77,1	149,5	181,1	188,4
Monnaies divisionnaires et d'appoint ..	0,4	0,4	0,4	0,4	0,4	0,6	0,7	0,9	0,9
<b>Avoirs à l'Office des Chèques Postaux :</b>									
Compte A .....	—	0,0	0,0	0,0	0,0	0,0	0,0	0,0	0,0
Compte B .....	—	2,5	2,4	2,0	3,4	4,3	4,4	4,4	4,6
Créance consolidée sur l'Etat .....	34,0	34,0	34,0	34,0	34,0	34,0	34,0	34,0	34,0
Bons du Trésor spéciaux .....	0,9	0,6	0,4	—	—	—	—	—	—
Ajustement provisoire résultant de la loi du 3 juillet 1972 .....	3,4	3,4	3,4	3,4	3,4	3,4	3,4	3,4	3,4
Valeurs à recevoir .....	1,0	0,9	2,2	9,2	18,8	22,3	3,4	9,0	1,6
Fonds publics .....	5,2	5,5	6,1	6,5	7,2	8,0	8,9	10,1	11,6
Immeubles, matériel et mobilier .....	2,2	2,2	2,2	2,2	2,2	2,2	2,3	2,4	2,9
Valeurs de la Caisse de Pensions du Personnel .....	6,5	7,7	9,1	10,3	11,8	13,1	14,2	15,3	16,7
Comptes transitoires .....	1,3	0,9	1,2	1,5	2,0	2,1	2,9	13,4	14,3
<b>Total de l'actif .....</b>	<b>340,8</b>	<b>349,7</b>	<b>406,9</b>	<b>458,8</b>	<b>578,3</b>	<b>637,2</b>	<b>641,7</b>	<b>663,0</b>	<b>731,1</b>

N.B. Le Rapport annuel de la B.N.B. donne en annexe, toutes les situations hebdomadaires de l'année à laquelle il se rapporte. Il comporte également un commentaire succinct des principaux postes du bilan.

### XIII - 10. — BILANS DE LA BANQUE NATIONALE DE BELGIQUE

(milliards de francs)

#### PASSIF

Rubriques	1975 31 déc.	1976 31 déc.	1977 31 déc.	1978 31 déc.	1979 31 déc.	1980 31 déc.	1981 31 déc.	1982 31 déc.	1983 31 déc.
<b>Billets en circulation</b> .....	288,4	307,2	335,4	359,9	371,8	376,1	382,2	382,2	395,9
<b>Comptes courants et divers :</b>									
Trésor public, compte ordinaire ....	0,0	0,0	0,0	0,0	0,0	0,0	0,0	0,0	0,0
Organismes régis par une loi spéciale	0,2	0,3	0,2	2,9	1,5	1,8	4,1	—	—
Banques de Belgique .....	0,7	0,6	0,5	0,4	0,3	0,4	0,4	—	—
Entreprises et particuliers .....	0,8	0,9	0,8	0,7	0,9	0,6	0,8	—	—
Banques à l'étranger, comptes ordin.	0,4	0,6	0,9	1,1	1,4	1,2	1,5	—	—
Valeurs à payer .....	2,3	2,1	2,0	3,3	3,8	4,8	4,1	—	—
Intermédiaires financiers du secteur privé .....	—	—	—	—	—	—	—	0,4	0,3
Intermédiaires financiers du secteur public .....	—	—	—	—	—	—	—	0,0	0,0
Autres institutions du secteur public	—	—	—	—	—	—	—	0,9	0,8
Entreprises privées et publiques, et particuliers .....	—	—	—	—	—	—	—	0,1	0,2
Banques à l'étranger et institutions in- ternationales, comptes ordinaires .	—	—	—	—	—	—	—	2,3	2,3
Valeurs à payer .....	—	—	—	—	—	—	—	28,0	16,4
<b>Accords internationaux</b> .....	3,2	—	—	—	—	—	—	—	—
Accords d'aide financière .....	—	2,5	2,4	2,0	3,4	4,3	4,5	4,4	4,6
Autres accords .....	—	0,4	0,4	0,4	0,0	0,0	0,0	0,0	0,0
<b>Fonds Monétaire International :</b>									
Droits de tirage spéciaux, allocation cumulative nette .....	10,2	10,2	10,2	10,2	14,7	19,2	23,6	23,6	23,6
<b>Fonds Européen de Coopération Moné- taire</b> .....	0,0	0,0	23,4	26,7	27,4	0,0	2,8	18,1	48,2
<b>Ecus à livrer au Fonds Européen de Coopération Monétaire</b> .....	—	—	—	—	86,3	162,4	163,5	166,6	198,6
<b>Réserve monétaire :</b>									
Belgique .....	—	—	—	0,4	—	—	—	—	—
Grand-Duché de Luxembourg .....	—	—	—	—	—	—	—	—	—
<b>Monnaies étrangères et or à livrer</b>	12,1	0,0	0,0	16,2	28,1	3,1	0,0	0,0	0,0
<b>Caisse de Pensions du Personnel</b> .....	6,5	7,7	9,1	10,3	11,8	13,1	14,2	15,3	16,7
<b>Comptes transitoires</b> .....	9,9	10,5	14,5	16,5	18,2	40,6	29,1	8,7	9,8
<b>Capital</b> .....	0,4	0,4	0,4	0,4	0,4	0,4	0,4	0,4	0,4
<b>Fonds de Réserve :</b>									
Réserve statutaire .....	1,1	1,3	1,2	1,3	1,4	1,4	1,5	1,6	1,7
Réserve extraordinaire .....	1,9	2,3	2,7	3,4	4,1	4,9	6,1	7,3	8,1
Compte d'amortissement des immeu- bles, matériel et mobilier .....	2,1	2,1	2,1	2,0	2,1	2,1	2,1	2,2	2,6
<b>Bénéfice net à répartir</b> .....	0,6	0,6	0,7	0,7	0,7	0,8	0,8	0,9	0,9
<b>Total du passif</b> .....	340,8	349,7	406,9	458,8	578,3	637,2	641,7	663,0	731,1

N.B. Le Rapport annuel de la B.N.B. donne en annexe, toutes les situations hebdomadaires de l'année à laquelle il se rapporte. Il comporte également un commentaire succinct des principaux postes du bilan.

### XIII - 10. — SITUATIONS HEBDOMADAIRES DE LA BANQUE NATIONALE DE BELGIQUE

(milliards de francs)

Rubriques	1982 6 décembre	1983 5 décembre	1983 10 janvier	1984 9 janvier	1983 7 février	1984 6 février	1983 7 mars	1984 5 mars
<b>ACTIF</b>								
Encaisse en or .....	58,2	58,2	58,2	58,2	58,2	58,2	58,2	58,2
Fonds Monétaire International :								
Participation .....	14,6	14,6	14,6	23,7	14,6	23,7	14,6	23,4
Prêts .....	0,0	0,0	0,0	0,0	0,0	0,0	0,0	0,0
Droits de tirage spéciaux .....	32,8	29,9	31,9	19,4	31,6	18,9	31,2	19,1
Ecus .....	66,7	139,7	90,2	133,2	92,0	132,4	103,6	121,6
Monnaies étrangères .....	66,6	47,8	55,1	52,7	54,7	44,6	45,9	57,4
Monnaies étrangères et or à recevoir :								
Fonds Européen de Coopération Monétaire ..	35,7	26,7	27,3	26,2	27,3	26,2	27,3	26,2
Autres .....	0,0	0,0	0,0	0,0	0,0	0,0	0,0	0,0
Accords internationaux .....	1,1	1,3	1,0	1,3	1,1	1,3	1,2	1,3
Avances au F.M.I. ....	2,3	2,4	2,3	2,4	2,0	2,4	1,9	2,4
Fonds Européen de Coopération Monétaire ..	0,0	0,0	0,0	0,0	0,0	0,0	0,0	0,0
C.E.E. : Concours financier à moyen terme ..	0,0	0,0	0,0	0,0	0,0	0,0	0,0	0,0
Débiteurs pour change et or, à terme .....	0,0	0,0	0,0	0,0	0,0	0,0	0,0	0,0
Effets de commerce .....	77,1	61,0	84,5	89,2	90,3	79,2	81,3	102,5
Avances sur nantissement .....	0,8	5,1	0,6	12,8	0,6	2,8	0,5	6,9
Effets publics <sup>a</sup> :								
Effets publics belges .....	37,0	37,0	37,0	37,0	37,0	37,0	37,0	37,0
Effets publics luxembourgeois .....	0,0	0,0	0,0	0,0	0,0	0,0	0,0	0,0
Concours spécial au Fonds des Rentes <sup>b</sup> .....	158,5	208,8	166,1	166,0	176,8	193,9	204,0	196,0
Monnaies divisionnaires et d'appoint .....	0,9	1,0	0,9	0,9	1,1	1,1	1,1	1,2
Avoirs à l'Office des Chèques Postaux :								
Compte A .....	0,0	0,0	0,0	0,0	0,0	0,0	0,0	0,0
Compte B .....	4,8	5,0	4,6	4,6	4,4	4,4	4,5	4,9
Créance consolidée sur l'Etat .....	34,0	34,0	34,0	34,0	34,0	34,0	34,0	34,0
Ajustement provisoire résultant de la loi du 3 juillet 1972 .....	3,5	3,5	3,5	3,5	3,5	3,5	3,5	3,5
Fonds publics .....	10,1	11,6	10,1	11,6	11,6	12,7	11,6	12,8
Immeubles, matériel et mobilier .....	2,3	2,4	2,2	2,4	2,4	2,9	2,4	2,9
Valeurs de la Caisse de Pensions du Personnel ..	15,4	16,7	15,8	17,2	16,0	17,6	16,6	18,2
Divers .....	11,7	25,9	16,0	27,6	15,1	24,6	38,8	35,9
	634,1	732,6	655,9	723,9	674,3	721,4	719,2	765,4
<b>COMPTE D'ORDRE :</b>								
Office des Chèques Postaux <sup>1</sup> .....	29,1	27,0	27,4	25,3	26,3	24,4	26,5	23,3
<b>PASSIF</b>								
Billets en circulation .....	381,1	391,7	376,0	390,8	372,4	385,0	375,4	385,8
Comptes courants :								
Trésor public : Compte ordinaire .....	0,0	0,0	0,0	0,0	0,0	0,0	0,0	0,0
Banques à l'étranger et institutions internationales, comptes ordinaires .....	6,1	4,2	1,9	2,6	2,0	3,0	2,6	2,3
Comptes courants divers et valeurs à payer ..	2,3	12,2	5,0	14,4	13,0	12,8	13,3	12,7
Accords internationaux :								
Accords d'aide financière .....	4,8	5,0	4,6	4,6	4,4	4,4	4,5	4,9
Autres accords .....	0,0	0,0	0,0	0,1	0,1	0,0	0,2	0,0
Fonds Monétaire International :								
Droits de tirage spéciaux, allocation cumulative nette .....	23,6	23,6	23,6	23,6	23,6	23,6	23,6	23,6
Fonds Européen de Coopération Monétaire ..	0,0	48,3	24,8	48,9	44,0	55,2	82,5	96,5
Ecus à livrer au Fonds Européen de Coopération Monétaire .....	166,6	198,6	179,2	192,9	179,2	192,9	179,2	192,9
Réserve monétaire :								
Belgique .....	0,0	0,0	0,0	0,0	0,0	0,0	0,0	0,0
Grand-Duché de Luxembourg .....	0,0	0,0	0,0	0,0	0,0	0,0	0,0	0,0
Monnaies étrangères et or à livrer .....	0,0	0,0	0,1	0,0	0,0	0,0	0,0	0,0
Caisse de Pensions du Personnel .....	15,4	16,7	15,8	17,2	16,0	17,6	16,6	18,2
Divers .....	24,1	20,7	14,8	17,2	8,0	14,0	9,7	15,6
Capital .....	0,4	0,4	0,4	0,4	0,4	0,4	0,4	0,4
Réserves et comptes d'amortissement .....	9,7	11,2	9,7	11,2	11,2	12,5	11,2	12,5
	634,1	732,6	655,9	723,9	674,3	721,4	719,2	765,4
<b>COMPTE D'ORDRE :</b>								
Ministres de l'Education nationale <sup>1</sup> .....	29,1	27,0	27,4	25,3	26,3	24,4	26,5	23,3
<sup>a</sup> Montant maximum du portefeuille d'effets publics :								
— belges .....	37,0	37,0	37,0	37,0	37,0	37,0	37,0	37,0
— luxembourgeois .....	1,2	1,2	1,2	1,2	1,2	1,2	1,2	1,2
(Convention du 15 juillet 1977 entre l'Etat et la Banque).								
<sup>b</sup> Montant cumulé maximum du concours <sup>2</sup> .....	190,0	210,0	190,0	210,0	210,0	210,0	210,0	210,0

N.B. — Le Rapport annuel de la B.N.B. donne en annexe, toutes les situations hebdomadaires de l'année à laquelle il se rapporte. Il comporte également un commentaire succinct des principaux postes du bilan.

<sup>1</sup> Avoirs pour compte des Ministres de l'Education nationale à l'Office des Chèques Postaux (loi du 11 juillet 1973 - législation de l'enseignement).

<sup>2</sup> Le « Concours spécial au Fonds des Rentes » peut prendre la forme d'une avance spéciale ou d'une souscription aux certificats émis par le Fonds des Rentes. (Protocole du 15 juillet 1977 entre le Ministre des Finances, le Fonds des Rentes et la Banque).

### XIII - 11. — COMPTES DE CHEQUES POSTAUX

Source : O.C.P.

	Nombre de comptes	Avoir global <sup>1</sup>	Avoirs des particuliers <sup>2</sup>	Crédit		Débit		Mouvement général	Capitaux traités sans emploi d'espèces
				Versements et divers	Virements	Chèques et divers	Virements		
	(fin de période)	(moyennes journalières) <sup>3</sup>	(moyennes mensuelles ou mois)						
	(milliers)	(milliards de francs)							(%)
1976 .....	1.112	157,7	72,5	276,9	502,1	276,5	502,1	1.557,5	95
1977 .....	1.112	202,7	78,9	305,5	564,3	304,2	564,3	1.738,4	95
1978 .....	1.111	203,0	80,4	324,1	601,0	319,7	601,0	1.845,8	96
1979 .....	1.116	212,2	80,8	348,0	645,9	348,4	645,9	1.988,1	96
1980 .....	1.120	214,7	81,3	374,0	690,1	373,0	690,1	2.127,2	96
1981 .....	1.190	219,0	83,4	399,2	754,6	400,9	754,6	2.309,3	96
1982 .....	1.271	239,3	86,8	431,5	823,5	430,9	823,5	2.509,5	96
1983 .....	1.268	266,2	83,7	447,1	855,2	447,9	855,2	2.605,4	97
1981 4 <sup>e</sup> trimestre .....	1.190	213,4	81,5	399,4	741,6	386,2	741,6	2.268,8	96
1982 1 <sup>er</sup> trimestre .....	1.195	244,0	86,5	416,3	830,4	405,0	830,4	2.482,1	97
2 <sup>e</sup> trimestre .....	1.191	249,6	87,6	449,3	843,7	463,2	843,7	2.600,0	96
3 <sup>e</sup> trimestre .....	1.197	220,9	86,9	420,8	812,7	427,7	812,7	2.473,9	96
4 <sup>e</sup> trimestre .....	1.271	242,7	86,1	440,2	806,7	427,5	806,7	2.481,1	95
1983 1 <sup>er</sup> trimestre .....	1.266	249,5	86,4	442,8	872,8	434,7	872,8	2.623,1	97
2 <sup>e</sup> trimestre .....	1.265	277,2	89,6	478,2	914,3	432,9	914,3	2.739,7	97
3 <sup>e</sup> trimestre .....	1.266	270,4	88,6	411,0	784,0	444,0	784,0	2.423,1	94
4 <sup>e</sup> trimestre .....	1.268	267,8	83,4	456,8	849,5	610,9	849,5	2.766,7	96
1983 Février .....	1.269	249,0	92,0	461,6	921,0	464,9	921,0	2.768,4	97
Mars .....	1.266	253,5	85,2	447,8	908,3	437,9	908,3	2.702,3	97
Avril .....	1.266	284,5	88,3	441,5	866,4	446,2	866,4	2.620,5	97
Mai .....	1.266	270,5	92,3	505,4	937,3	507,4	937,3	2.887,5	97
Juin .....	1.265	276,7	88,2	487,9	939,0	345,2	939,0	2.711,2	96
Juillet .....	1.265	314,4	85,5	454,7	928,5	608,4	928,5	2.920,2	97
Août .....	1.266	242,6	84,5	416,3	734,5	293,2	734,5	2.178,6	95
Septembre .....	1.266	253,6	96,2	361,9	689,1	430,5	689,1	2.170,6	91
Octobre .....	1.268	299,6	86,2	463,1	834,3	509,2	834,3	2.640,9	97
Novembre .....	1.268	263,6	84,1	427,3	853,9	854,5	853,9	2.989,6	96
Décembre .....	1.268	240,2	79,8	478,9	860,4	476,8	860,4	2.676,6	96
1984 Janvier .....	1.268	248,7	81,6	468,7	891,7	448,1	891,7	2.700,1	97
Février .....	1.259	252,2	87,6	508,3	1.048,4	509,3	1.048,4	3.114,4	97

<sup>1</sup> Y compris l'avoir des particuliers et celui des comptables de l'Etat.

<sup>2</sup> Les chiffres des avoirs des particuliers à fin de période sont publiés à la situation de la dette publique (cf. tableau XVI-3a).

<sup>3</sup> Moyenne des avoirs à la fin de chaque jour, ouvrable ou non, du mois. Quand il s'agit d'un jour non ouvrable, l'avoir repris est celui du jour ouvrable précédent.

### XIII - 12. — SITUATION GLOBALE DES BANQUES<sup>1</sup>

(milliards de francs)

#### Actif

Rubriques	1980 31 déc.	1981 31 déc.	1982 31 déc.	1983 31 déc.	1982 30 nov.	1983 30 nov.	1983 31 janv.	1984 31 janv.
Caisse, Banque Nationale, Chèques Postaux, C.N.C.P. ....	14,1	13,6	14,0	14,2	13,4	12,2	12,3	13,7
Prêts au jour le jour .....	38,9	49,4	63,2	90,4	78,9	91,4	68,9	123,3
Banquiers .....	1.133,5	1.517,9	1.790,2	2.119,0	1.784,9	2.030,9	1.761,2	2.090,8
Maison-mère, succursales et filiales .....	460,1	703,9	795,6	949,9	775,8	829,5	762,2	938,0
Autres valeurs à recevoir à court terme .....	39,9	45,0	41,9	49,4	46,8	50,8	44,5	49,7
Portefeuille-effets .....	428,8	535,3	663,6	823,5	661,7	837,6	682,5	849,2
a) Effets publics .....	161,0	281,1	408,4	562,9	409,6	570,4	427,4	590,0
b) Effets commerciaux <sup>a</sup> .....	267,8	254,2	255,2	260,6	252,1	267,2	255,1	259,2
Reports et avances sur titres .....	5,3	1,4	1,5	2,1	1,4	2,2	1,7	2,1
Débiteurs par acceptations .....	59,6	77,0	68,9	69,5	68,0	67,8	66,7	68,3
Débiteurs divers .....	1.141,9	1.478,9	1.678,6	1.844,4	1.698,6	1.818,1	1.711,6	1.895,9
Valeurs mobilières .....	626,5	657,4	713,2	914,7	717,0	909,6	743,2	935,1
a) Fonds publics belges .....	560,4	567,2	612,3	735,6	610,7	737,3	631,3	749,1
b) Autres titres d'emprunt .....	65,3	89,3	99,7	177,2	105,2	171,1	110,6	183,6
c) Actions et parts de sociétés .....	0,5	0,6	0,9	1,6	0,8	0,9	1,0	2,1
d) Autres valeurs mobilières .....	0,3	0,3	0,3	0,3	0,3	0,3	0,3	0,3
Valeurs de la réserve légale .....	2,2	2,5	2,8	3,3	2,8	3,2	2,8	3,4
Participations .....	22,9	28,6	35,3	43,3	33,9	40,9	34,9	43,9
a) Filiales .....	11,9	16,0	21,5	28,8	20,2	27,2	21,1	29,3
b) Autres participations .....	11,0	12,6	13,8	14,5	13,7	13,7	13,8	14,6
Frais de constitution et de premier établissement	1,4	1,4	1,5	1,6	1,6	1,7	1,5	1,6
Immeubles .....	22,3	23,1	23,5	24,4	23,7	24,7	23,5	24,4
Participations dans les filiales immobilières .....	1,6	1,6	1,9	1,9	1,8	1,9	1,9	1,9
Créances sur les filiales immobilières .....	0,1	0,1	0,1	0,1	0,1	0,0	0,1	0,0
Matériel et mobilier .....	3,7	4,1	5,4	6,9	5,5	7,3	5,5	7,0
Divers .....	103,2	150,3	177,3	193,2	188,6	192,9	170,6	207,9
<b>Total de l'actif .....</b>	<b>4.106,0</b>	<b>5.291,5</b>	<b>6.078,5</b>	<b>7.151,8</b>	<b>6.104,5</b>	<b>6.922,7</b>	<b>6.095,6</b>	<b>7.256,2</b>
<sup>a</sup> La rubrique « Effets commerciaux » ne comprend pas les :								
— effets réescomptés auprès de la B.N.B. et des autres institutions publiques de crédit .....	101,3	114,4	122,3	123,9	114,3	107,7	118,4	120,9
— effets « en pension » auprès des institutions publiques de crédit .....	0,8	1,5	0,1	0,1	1,6	0,6	0,1	0,1

<sup>1</sup> La situation globale ne contient, en ce qui concerne les banques exerçant principalement leur activité à l'étranger, que les éléments d'actif des sièges belges. Les soldes

des comptes ouverts par ceux-ci au nom des sièges situés à l'étranger apparaissent sous la rubrique « Maison-mère, succursales et filiales ».

### XIII - 12. — SITUATION GLOBALE DES BANQUES<sup>1</sup>

(milliards de francs)

#### Passif

Rubriques	1980 31 déc.	1981 31 déc.	1982 31 déc.	1983 31 déc.	1982 30 nov.	1983 30 nov.	1983 31 janv.	1984 31 janv.
<i>Exigible :</i>								
Créanciers couverts par des sûretés réelles ....	4,9	5,6	7,5	7,5	5,6	21,9	11,7	17,5
a) Créanciers garantis par des privilèges ...	4,3	5,1	5,8	7,3	3,9	4,3	4,8	6,2
b) Créanciers garantis par des sûretés réelles conventionnelles .....	0,6	0,5	1,7	0,2	1,7	17,6	6,9	11,3
Emprunts au jour le jour .....	88,7	94,2	130,9	168,1	141,8	193,2	154,5	194,4
a) Couverts par des sûretés réelles .....	7,5	7,9	10,4	8,1	11,1	4,5	9,0	5,6
b) Non couverts par des sûretés réelles ....	81,2	86,3	120,5	160,0	130,7	188,7	145,5	188,8
Banquiers .....	1.903,5	2.656,9	3.062,7	3.595,4	3.052,6	3.398,2	3.040,8	3.625,2
Maison-mère, succursales et filiales .....	328,2	445,9	526,6	701,7	554,2	670,5	530,3	666,2
Acceptations .....	59,6	77,0	68,9	69,5	68,0	67,8	66,7	68,3
Autres valeurs à payer à court terme .....	27,5	28,2	34,7	39,3	32,2	45,3	46,1	56,4
Créditeurs pour effets à l'encaissement .....	3,7	4,6	4,8	6,2	4,7	6,0	4,6	5,9
Dépôts et comptes courants .....	1.281,4	1.452,1	1.620,8	1.845,5	1.603,1	1.792,4	1.609,5	1.871,8
a) A vue .....	356,1	388,2	422,7	489,6	419,0	476,1	422,2	466,5
b) A un mois au plus .....	198,2	272,7	347,9	403,1	352,4	396,5	340,2	442,0
c) A plus d'un mois .....	323,1	376,7	419,9	469,5	424,5	459,2	413,8	470,4
d) A plus d'un an .....	13,6	8,2	14,0	10,6	9,1	10,9	10,1	10,7
e) A plus de deux ans .....	23,3	25,0	27,9	44,4	27,6	41,6	34,4	44,9
f) Carnets de dépôts .....	365,6	380,0	387,1	426,8	369,2	406,6	387,4	435,8
g) Autres dépôts reçus en carnets ou livrets	1,5	1,3	1,3	1,5	1,3	1,5	1,4	1,5
Obligations et bons de caisse .....	193,7	238,4	293,9	352,3	285,5	349,1	302,5	351,9
Montants à libérer sur titres et participations	1,7	1,5	1,6	1,5	1,6	1,6	1,6	1,5
Divers .....	114,6	170,9	195,4	201,1	224,7	218,4	195,2	226,7
<i>Total de l'exigible</i> ....	4.007,5	5.175,3	5.947,8	6.988,1	5.974,0	6.764,4	5.963,5	7.085,8
<i>Exigible spécial :</i>								
Passifs subordonnés .....	15,9	24,1	27,1	40,7	27,6	41,3	28,4	47,3
<i>Non exigible :</i>								
Capital .....	47,9	51,0	54,7	65,8	54,6	62,2	54,7	65,8
Fonds indisponible par prime d'émission ....	2,4	2,5	2,4	5,1	2,4	3,7	2,4	5,1
Réserve légale (art. 13, A.R. 185) .....	2,2	2,5	2,8	3,3	2,8	3,2	2,8	3,3
Réserve disponible .....	20,9	23,2	26,8	29,5	26,7	29,3	26,9	29,5
Autres réserves .....	6,5	6,8	9,5	11,3	9,4	10,7	9,4	11,3
Provisions .....	2,7	6,1	7,4	8,0	7,0	7,9	7,5	8,1
<i>Total du non exigible</i> ....	82,6	92,1	103,6	123,0	102,9	117,0	103,7	123,1
<b>Total du passif</b> ....	<b>4.106,0</b>	<b>5.291,5</b>	<b>6.078,5</b>	<b>7.151,8</b>	<b>6.104,5</b>	<b>6.922,7</b>	<b>6.095,6</b>	<b>7.256,2</b>

<sup>1</sup> La situation globale ne contient, en ce qui concerne les banques exerçant principalement leur activité à l'étranger, que les éléments de passif des sièges belges. Les soldes

des comptes ouverts par ceux-ci au nom des sièges situés à l'étranger apparaissent sous la rubrique « Maison-mère, succursales et filiales ».

### XIII - 13. — MONTANTS GLOBAUX DES PAIEMENTS EFFECTUES AU MOYEN DES DEPOTS BANCAIRES A VUE EN FRANCS BELGES ET DES AVOIRS EN COMPTES DE CHEQUES POSTAUX <sup>1</sup>

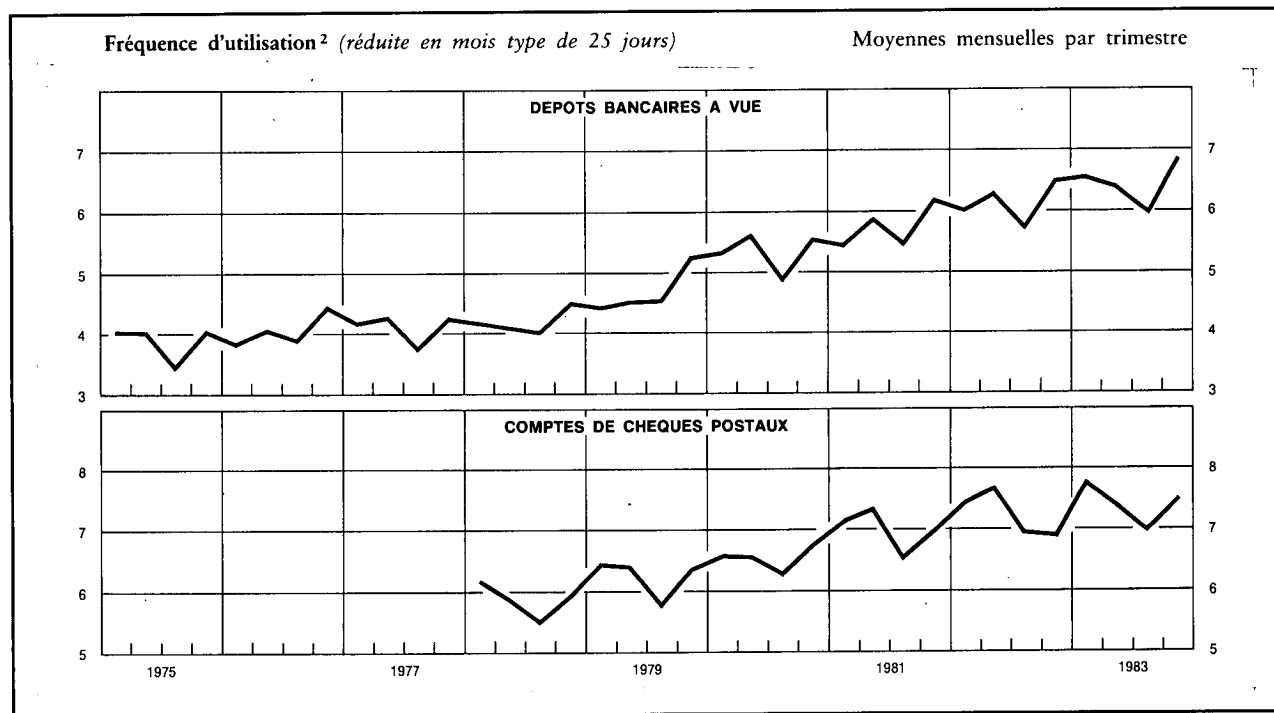

Moyennes mensuelles ou mois	Montants globaux des paiements réduits en mois type de 25 jours, effectués au moyen des			Fréquence d'utilisation <sup>2</sup>		
	dépôts bancaires à vue <sup>3</sup>	avoirs à l'O.C.P. <sup>4</sup>	Total	brute	réduite en mois type de 25 jours	
	(milliards de francs)			dépôts bancaires à vue <sup>3</sup>	dépôts bancaires à vue <sup>3</sup>	avoirs à l'O.C.P. <sup>4</sup>
1976 .....	828,6	449,2	1.277,8	4,13	4,08	4,94
1977 .....	936,5	509,0	1.445,5	4,17	4,13	
1978 .....	1.012,5	530,0	1.542,5	4,21	4,19	5,87
1979 .....	1.150,7	567,4	1.718,1	4,71	4,67	6,25
1980 .....	1.312,1	602,7	1.914,8	5,44	5,37	6,57
1981 .....	1.440,4	652,9	2.093,3	5,82	5,76	7,00
1982 .....	1.625,8	706,9	2.332,7	6,22	6,15	7,25
1983 .....	1.844,9	730,5	2.575,4	6,54	6,45	7,42
1981 4 <sup>e</sup> trimestre .....	1.551,5	638,8	2.190,3	6,30	6,22	6,98
1982 1 <sup>er</sup> trimestre .....	1.513,8	720,1	2.233,9	6,14	6,05	7,44
2 <sup>e</sup> trimestre .....	1.685,0	762,3	2.447,3	6,21	6,29	7,69
3 <sup>e</sup> trimestre .....	1.540,7	675,6	2.216,3	5,92	5,76	6,97
4 <sup>e</sup> trimestre .....	1.763,7	669,4	2.433,1	6,59	6,49	6,91
1983 1 <sup>er</sup> trimestre .....	1.751,0	756,3	2.507,3	6,65	6,57	7,79
2 <sup>e</sup> trimestre .....	1.822,3	752,8	2.575,1	6,40	6,40	7,40
3 <sup>e</sup> trimestre .....	1.750,7	709,8	2.460,5	6,16	6,00	7,02
4 <sup>e</sup> trimestre .....	2.055,8	703,2	2.759,0	6,95	6,84	7,49
1982 Décembre .....	1.982,4	761,0	2.743,4	7,39	7,11	7,65
1983 Janvier .....	1.725,9	656,0	2.381,9	6,34	6,34	7,13
Février .....	1.763,9	873,2	2.637,1	6,38	6,65	8,49
Mars .....	1.763,2	739,6	2.502,8	7,26	6,72	7,67
Avril .....	1.773,8	695,1	2.468,9	6,49	6,49	6,92
Mai .....	1.827,8	906,1	2.733,9	6,16	6,41	8,63
Juin .....	1.865,2	657,1	2.522,3	6,55	6,30	6,60
Juillet .....	1.724,7	908,3	2.633,0	5,75	5,75	9,40
Août .....	1.808,4	497,2	2.305,6	6,48	6,23	5,09
Septembre .....	1.719,1	723,8	2.442,9	6,27	6,03	6,64
Octobre .....	1.876,8	650,4	2.527,2	6,49	6,24	6,71
Novembre .....	1.860,5	755,4	2.615,9	6,17	6,43	7,98
Décembre .....	2.430,0	703,7	3.133,7	8,13	7,82	7,81

<sup>1</sup> Approximations données par le total des débits portés en compte (y compris les comptes appartenant à des étrangers ainsi que les débits correspondant à des paiements à l'étranger).

<sup>2</sup> La fréquence d'utilisation est obtenue en divisant le montant des inscriptions au débit des comptes de dépôts bancaires à vue en francs belges ou des comptes de chèques postaux des particuliers et des comptables extraordinaires de l'Etat par les avoirs moyens de ces comptes au cours de la période envisagée.

<sup>3</sup> Les banques participant à l'élaboration de la statistique représentent, mesuré d'après l'importance des dépôts à vue en francs belges de leur clientèle non-bancaire, environ 85 % de l'ensemble des banques.

<sup>4</sup> Les données brutes ont été rectifiées pour éliminer les virements qui constituent double emploi du fait de l'organisation comptable de l'Etat et qu'il a été possible de recenser.

N.B. — Méthode d'élaboration : voir *Bulletin d'Information et de Documentation*, XXV<sup>e</sup> année, tome II, n° 4, octobre 1950, p. 222.

Références bibliographiques : *Rapports annuels de la B.N.B. — Moniteur belge* : Situation globale des banques. — *Annuaire statistique de la Belgique. — Bulletin de Statistique de l'I.N.S. — Statistiques économiques belges 1960-1970. — Bulletin d'Information et de Documentation* : XL<sup>e</sup> année, tome I, n° 1, janvier 1965, p. 21; XLII<sup>e</sup> année, tome I, n° 1, janvier 1967, p. 19; tome II, n° 3, septembre 1967, p. 241. — *Rapports annuels de la Commission bancaire*.



## XIV. — INTERMEDIARIES FINANCIERS AUTRES QUE PRINCIPALEMENT MONETAIRES

### 4. — PRINCIPAUX ACTIFS ET PASSIFS DU FONDS DES RENTES

(milliards de francs)

Source : Rapports annuels du Fonds des Rentes.

Fin de période	ACTIFS					PASSIFS			
	Portefeuille			Solde créditeur à la B.N.B.	Prêts d'argent à très court terme	Certificats du Fonds des Rentes	Emprunts d'argent à très court terme	Solde débiteur à la B.N.B.	
	Valeurs cotées	Certificats de trésorerie tranche B	Autres certificats de trésorerie					Avances ordinaires	Avances spéciales
				valeur nominale					
1974 .....	12,2	9,1	0,0	0,0	0,7	18,1	0,0	0,0	
1975 .....	17,9	6,0	0,0	0,0	2,8	20,1	0,3	2,9	
1976 .....	14,9	6,0	1,4	0,0	0,0	15,7	0,0	3,6	
1977 .....	17,5	—	2,8	0,0	0,0	7,0	0,0	7,4	2,8
1978 .....	22,3	—	16,0	0,0	0,0	5,2	0,0	13,9	16,0
1979 .....	33,1	—	52,5	0,0	0,0	7,1	0,0	23,2	52,5
1980 Septembre .....	32,0	—	67,2	0,0	0,0	23,0	0,0	4,3	67,2
Décembre .....	29,7	—	77,1	0,0	0,0	18,3	0,0	9,9	77,1
1981 Mars .....	31,8	—	108,6	0,0	0,0	28,3	0,0	0,0	107,1
Juin .....	31,7	—	122,1	0,0	0,0	28,7	0,0	0,1	122,1
Septembre .....	27,7	—	134,5	0,0	0,0	24,1	0,0	0,0	132,9
Décembre .....	25,2	—	151,9	0,0	0,0	28,0	0,0	0,0	149,5
1982 Janvier .....	24,3	—	149,1	0,0	0,0	28,3	0,0	0,0	143,5
Février .....	24,7	—	172,5	0,0	0,0	28,4	0,0	0,0	165,4
Mars .....	23,8	—	167,1	0,0	0,0	27,2	0,0	0,0	159,1
Avril .....	21,7	—	176,1	0,0	0,0	22,8	0,0	0,0	168,3
Mai .....	21,7	—	199,5	0,0	0,0	24,4	0,0	0,0	188,3
Juin .....	22,7	—	175,0	0,0	0,0	24,7	0,0	0,0	174,3
Juillet .....	20,3	—	165,3	0,0	0,0	29,0	0,0	0,0	154,5
Août .....	19,0	—	178,5	0,0	0,0	29,4	0,0	0,0	164,7
Septembre .....	19,3	—	176,5	0,0	0,0	26,1	0,0	0,0	164,6
Octobre .....	18,8	—	182,2	0,0	0,0	27,7	0,0	0,0	165,9
Novembre .....	17,2	—	174,7	0,0	0,0	27,2	0,0	0,0	156,1
Décembre .....	16,6	—	192,4	0,0	0,0	28,9	0,0	0,0	181,1

XIV - 5. — CAISSE GENERALE D'EPARGNE ET DE RETRAITE

5a. — Caisse d'épargne — Opérations des ménages

Source : CGER.

(milliards de francs)

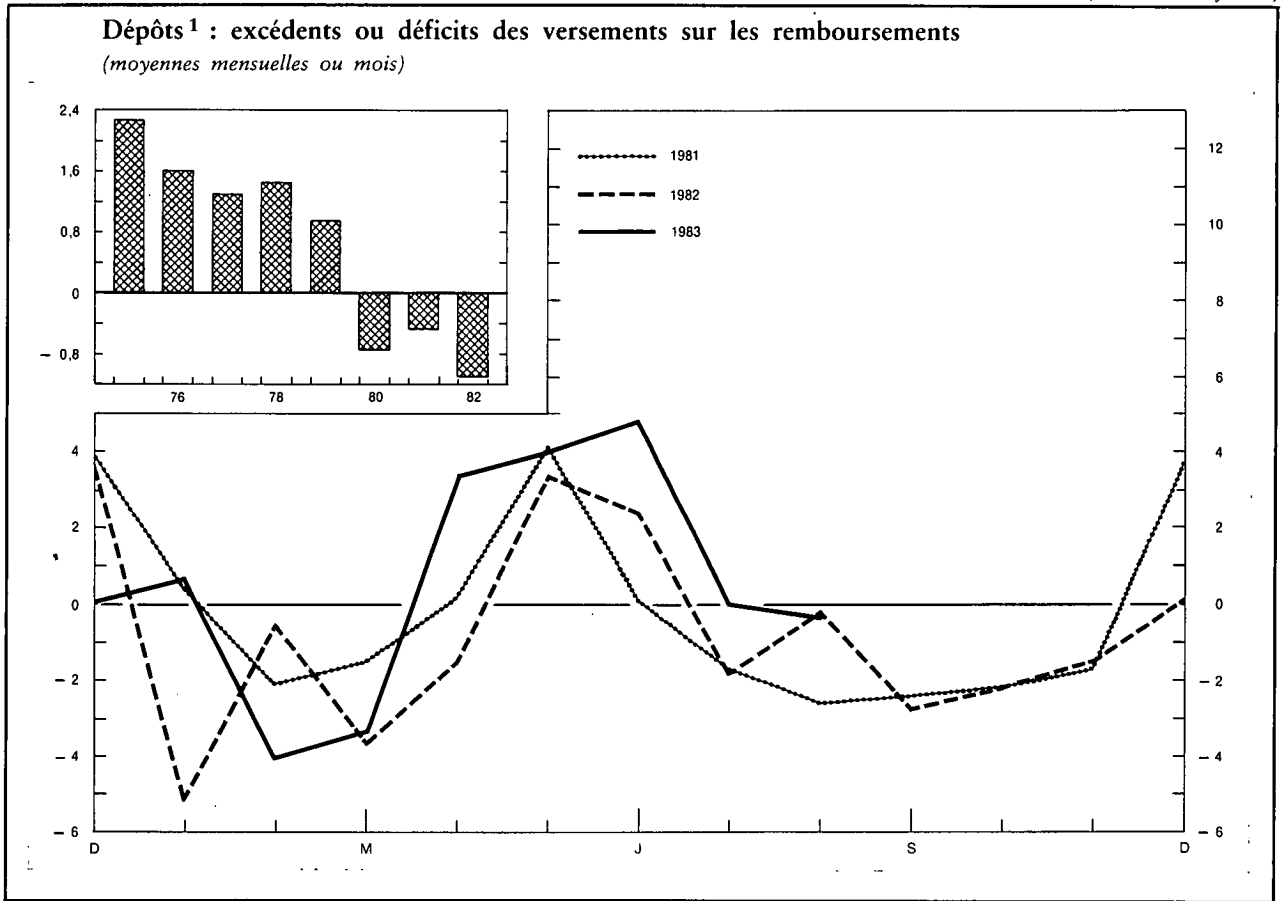

Périodes	Dépôts <sup>1</sup>			Solde <sup>4</sup>	Bons d'épargne <sup>2</sup>	Total
	Versements <sup>3</sup>	Remboursements	Excédents ou déficits		Montant en circulation	
	(1)	(2)	(3) = (1) - (2)	(fin de période) (4)	(5)	(6) = (4) + (5)
1975 .....	244,4	216,9	27,5	287,5	39,9	327,4
1976 .....	302,4	283,1	19,3	319,5	49,5	369,0
1977 .....	371,3	355,7	15,6	348,9	65,4	414,3
1978 .....	488,8	471,4	17,4	380,3	78,6	458,9
1979 .....	638,8	627,3	11,5	408,6	95,4	504,0
1980 .....	848,5	857,4	- 8,9	419,1	123,5	542,6
1981 .....	989,9	995,6	- 5,7	433,0	149,0	582,0
1982 .....	1.130,8	1.144,0	- 13,2	439,8	180,8	620,6
1981 2 <sup>e</sup> trimestre .....	257,6	253,2	4,4	420,3	140,5	560,8
1981 3 <sup>e</sup> trimestre .....	224,1	230,8	- 6,7	413,6	144,2	557,8
1981 4 <sup>e</sup> trimestre .....	271,1	271,3	- 0,2	433,0	149,0	582,0
1982 1 <sup>er</sup> trimestre .....	265,8	275,0	- 9,2	423,8	158,8	582,6
1982 2 <sup>e</sup> trimestre .....	282,5	278,2	4,3	428,1	164,8	592,9
1982 3 <sup>e</sup> trimestre .....	264,6	269,3	- 4,7	423,4	172,4	595,8
1982 4 <sup>e</sup> trimestre .....	317,9	321,5	- 3,6	439,8	180,8	620,6
1983 1 <sup>er</sup> trimestre * .....	319,6	326,2	- 6,6	433,2	194,1	627,3
1983 2 <sup>e</sup> trimestre * .....	330,8	318,6	12,2	445,4	202,5	647,9
1982 Août .....	81,5	81,7	- 0,2	426,1	168,9	595,0
1982 Septembre .....	90,5	93,2	- 2,7	423,4	172,4	595,8
1982 Octobre .....	92,5	94,7	- 2,2	421,2	173,8	595,0
1982 Novembre .....	95,4	96,9	- 1,5	419,7	175,6	595,3
1982 Décembre .....	130,0	129,9	0,1	439,8	180,8	620,6
1983 Janvier * .....	102,4	101,7	0,7	440,5	185,3	625,8
1983 Février * .....	105,7	109,7	- 4,0	436,5	192,8	629,3
1983 Mars * .....	111,5	114,8	- 3,3	433,2	194,1	627,3
1983 Avril * .....	108,5	105,1	3,4	436,6	197,9	634,5
1983 Mai * .....	103,9	99,9	4,0	440,6	200,5	641,1
1983 Juin * .....	118,4	113,6	4,8	445,4	202,5	647,9
1983 Juillet * .....	97,2	97,2	0,0	445,4	205,0	650,4
1983 Août * .....	99,0	99,3	- 0,3	445,1	207,3	652,4

<sup>1</sup> Dépôts ordinaires, y compris les dépôts sur livrets d'épargne-logement, dépôts à terme, dépôts à court terme et à préavis, livrets de dotation et dépôts à vue.

<sup>2</sup> Y compris les bons de croissance et de capitalisation.

<sup>3</sup> Y compris les intérêts échus des dépôts à terme.

<sup>4</sup> Y compris les intérêts capitalisés des dépôts ordinaires et à vue de l'exercice. Pour l'année 1982, les intérêts capitalisés s'élèvent à 20,0 milliards.

XIV - 5. — CAISSE GENERALE D'EPARGNE ET DE RETRAITE

5b. — Principales rubriques des bilans de la Caisse d'Epargne

(milliards de francs)

Source : CGER.

	1973 31 déc.	1974 31 déc.	1975 31 déc.	1976 31 déc.	1977 31 déc.	1978 31 déc.	1979 31 déc.	1980 31 déc.	1981 31 déc.
<b>ACTIF</b>									
Disponible <sup>1</sup> .....	3,0	2,1	2,5	3,3	4,6	5,2	6,1	6,9	7,4
Placements provisoires :									
Effets sur la Belgique .....	48,4	50,8	53,6	60,9	65,9	69,3	78,4	97,9	132,8
Avances à l'industrie .....	11,3	10,5	12,1	7,0	0,7	—	—	—	—
Crédit agricole .....	0,0	0,0	0,0	0,0	0,0	0,0	0,0	0,0	0,0
Crédit d'exportation .....	3,6	4,9	4,2	6,5	4,9	7,0	9,5	12,2	11,2
Prêts sur nantissement .....	0,0	0,0	0,0	0,0	0,0	0,0	0,0	0,0	0,0
Prêts personnels .....	1,1	1,0	1,2	2,0	4,4	6,8	8,8	9,3	7,8
Acceptations bancaires .....	1,9	0,3	3,6	2,1	5,2	0,9	4,8	2,4	0,8
Certificats de Trésorerie et du Fonds des Rentes .....	16,5	15,0	36,7	23,2	26,8	21,3	15,8	30,4	67,3
Prêts au jour le jour .....	2,2	2,7	2,8	1,4	0,6	2,5	0,4	0,4	0,7
Total ...	85,0	85,2	114,2	103,1	108,5	107,8	117,7	152,6	220,6
Placements définitifs :									
Dette directe de l'Etat .....	37,5	47,2	55,2	64,6	71,7	80,9	87,2	87,8	86,6
Dette indirecte de l'Etat et valeurs garanties par l'Etat .....	40,0	55,8	61,2	77,9	92,6	110,7	116,1	107,0	98,7
Obligations du Crédit Communal, de provinces, villes et communes .....	8,9	9,2	11,3	12,7	13,1	13,5	13,3	12,9	10,5
Obligations de sociétés belges et divers ....	6,0	6,2	9,6	10,8	11,6	12,1	12,0	11,3	10,5
Avances à l'Etat résultant du paiement des allocations complémentaires aux prisonniers politiques et avances à l'Œuvre nationale des invalides de la guerre, divers .....	1,1	1,2	1,2	2,2	2,3	2,3	1,4	1,5	1,4
Prêts hypothécaires .....	29,2	37,6	44,1	55,1	67,8	81,2	96,8	107,2	112,8
Crédit agricole .....	6,8	7,2	7,6	8,8	10,0	11,0	12,0	12,8	13,2
Avances à la S.N.L., aux sociétés agréées et aux communes en vue de la construction d'habitations sociales .....	36,4	38,3	42,0	47,4	52,6	59,3	64,4	68,4	69,5
Ouvertures de crédit (Industriel, agricole, professionnel et universitaire) .....	24,9	31,7	37,6	53,4	64,2	71,1	74,2	79,1	79,5
Total ...	190,8	234,4	269,8	332,9	385,9	442,1	477,4	488,0	482,7
Revenus échus sur placements et prorata d'intérêts .....	7,9	9,4	11,0	13,1	15,7	15,1	16,5	18,4	20,8
Valeurs échues du portefeuille .....	13,0	3,8	3,9	7,4	5,7	1,8	3,2	1,8	4,3
Réserve monétaire à la B.N.B. ....	5,1	2,2	—	—	—	—	—	—	—
Divers .....	15,1	19,7	24,9	4,7	5,1	5,3	10,2	12,0	14,1
Total de l'actif ...	319,9	356,8	426,3	464,5	525,5	577,3	631,1	679,7	749,9
<b>PASSIF</b>									
<i>Exigible :</i>									
Dépôts sur livrets et bons d'épargne <sup>2</sup> :									
Particuliers .....	245,6	270,7	327,5	369,2	414,7	459,4	504,4	543,3	583,3
Etablissements publics et autres .....	27,0	29,8	31,0	36,7	43,1	48,4	43,9	56,4	69,8
Total ...	272,6	300,5	358,5	405,9	457,8	507,8	548,3	599,7	653,1
Dépôts en comptes courants <sup>2</sup> .....	10,0	13,4	19,9	27,5	33,7	30,5	39,7	35,0	52,6
Fonds de développement des universités libres	3,6	6,0	7,2	9,9	11,9	14,7	17,6	21,1	21,1
<i>Non exigible :</i>									
Fonds de dotation, fonds de prévisions diverses, fonds de réserve et provisions .....	21,5	21,2	20,7	19,7	20,4	21,9	24,2	22,7	22,0
Divers .....	12,2	15,7	20,0	1,5	1,7	2,4	1,3	1,2	1,1
Total du passif ...	319,9	356,8	426,3	464,5	525,5	577,3	631,1	679,7	749,9

<sup>1</sup> Cette rubrique comprend principalement les avoirs en caisse et les comptes à la B.N.B. et à l'O.C.P.

<sup>2</sup> Y compris les intérêts capitalisés

## XIV - 5. — CAISSE GENERALE D'EPARGNE ET DE RETRAITE

### 5c. — Principales rubriques des bilans des Caisses de Retraite

(milliards de francs)

Source : CGER.

	1973 31 déc.	1974 31 déc.	1975 31 déc.	1976 31 déc.	1977 31 déc.	1978 31 déc.	1979 31 déc.	1980 31 déc.	1981 31 déc.
<b>ACTIF</b>									
Portefeuille :									
Dette directe de l'Etat .....	8,5	8,8	8,5	8,4	8,2	9,4	7,9	7,8	5,7
Dette indirecte de l'Etat et valeurs garanties par l'Etat .....	13,7	13,2	14,1	13,3	13,5	12,6	13,8	13,9	13,4
Obligations du Crédit Communal, de provinces, villes et communes .....	0,6	0,5	0,5	0,4	0,4	0,3	0,3	0,3	0,2
Obligations de sociétés belges et divers ....	0,4	0,4	0,4	0,4	0,4	0,4	0,4	0,4	0,3
Total ...	23,2	22,9	23,5	22,5	22,5	22,7	22,4	22,4	19,6
<b>PASSIF</b>									
Fonds des Rentes <sup>1</sup> et réserves mathématiques <sup>2</sup>	23,1	23,2	23,4	23,2	23,0	22,9	22,6	22,5	15,4
Fonds de réserve .....	1,0	1,1	1,1	1,1	1,2	1,2	1,2	1,1	0,8
Total ...	24,1	24,3	24,5	24,3	24,2	24,1	23,8	23,6	16,2

<sup>1</sup> Le Fonds des Rentes comprend les réserves représentatives des rentes assurées dans le cadre de la « Loi générale ». Ces réserves englobent les réserves mathématiques, de sécurité et de gestion, ainsi que les provisions, mais pas les réserves représentatives des rentes constituées en vertu de la loi du 10 mars 1865, qui figurent aux bilans de la Caisse d'Assurances sur la vie, sous la rubrique « Réserves mathématiques et provisions ».

<sup>2</sup> Les réserves mathématiques pures ont été majorées de chargements pour frais de services des rentes, et pour marge de sécurité et frais d'administration.

## XIV - 5. — CAISSE GENERALE D'EPARGNE ET DE RETRAITE

### 5d. — Principales rubriques des bilans de la Caisse d'Assurance sur la Vie

(milliards de francs)

Source : CGER.

	1973 31 déc.	1974 31 déc.	1975 31 déc.	1976 31 déc.	1977 31 déc.	1978 31 déc.	1979 31 déc.	1980 31 déc.	1981 31 déc.
<b>ACTIF</b>									
Portefeuille :									
Dette directe de l'Etat .....	4,0	4,4	4,7	4,7	4,7	4,7	2,9	2,6	2,4
Dette indirecte de l'Etat et valeurs garanties par l'Etat .....	7,3	6,9	6,7	6,3	6,3	6,0	7,9	9,5	10,8
Obligations du Crédit Communal, de provinces, villes et communes .....	0,0	0,0	0,0	0,0	0,0	0,0	0,0	0,0	0,0
Obligations de sociétés belges .....	0,1	0,1	0,1	0,1	0,1	0,4	0,7	0,7	0,7
Prêts hypothécaires .....	1,9	3,0	4,5	6,9	9,1	11,5	14,2	16,1	17,8
Habitations sociales : Avances aux sociétés agréées et à la Société Nationale du Logement .....	2,1	2,1	2,2	2,2	2,2	2,1	2,0	1,9	1,8
Total ...	15,4	16,5	18,2	20,2	22,4	24,7	27,7	30,8	33,5
<b>PASSIF</b>									
Réserves mathématiques et provisions <sup>1</sup> .....	10,1	11,0	12,4	14,1	16,2	18,3	20,8	22,9	24,9
Fonds de réserve et de répartition .....	5,5	5,9	6,3	6,6	6,8	7,2	7,7	8,6	9,6
Total ...	15,6	16,9	18,7	20,7	23,0	25,5	28,5	31,5	34,5

<sup>1</sup> Y compris les réserves représentatives des rentes constituées en vertu de la loi du 16 mars 1865.

## XIV - 6. — SOCIETE NATIONALE DE CREDIT A L'INDUSTRIE

Principales rubriques des bilans au 31 décembre

(milliards de francs)

Source : Rapports annuels de la S.N.C.I.

	1975	1976	1977	1978	1979	1980	1981	1982	1983
<b>ACTIF</b>									
IMMOBILISE .....	0,2	0,2	1,6	1,6	1,8	2,1	1,9	1,6	1,4
<b>DISPONIBLE ET REALISABLE :</b>									
Placements provisoires .....	22,1	16,2	41,4	26,6	13,1	24,0	29,2	47,7	38,3
Encours des crédits :									
A. Crédits financés par l'Institution pour compte propre :									
Crédits d'investissement à long et moyen terme :									
1. garantis par l'Etat belge .....	40,8	50,1	59,7	75,7	82,9	98,1	87,9	97,7	91,0
2. garantis par banques et organismes financiers ..	44,9	51,2	52,7	50,3	51,5	50,9	43,9	36,2	24,8
3. dont le risque est à charge de l'Institution ....	63,2	66,9	66,7	68,0	69,5	71,6	71,6	68,2	64,1
Crédits commerciaux .....	5,3	6,4	5,7	4,7	7,0	5,1	5,1	9,4	10,8
Crédits d'exportation payables à moyen et à long terme	7,4	11,7	9,0	12,9	17,4	22,4	20,5	22,5	22,4
Financement des engagements pris par l'Etat belge pour la sidérurgie .....	—	—	—	—	10,3	19,8	51,9	55,2	81,5
Autres <sup>1</sup> .....	0,6	0,4	0,4	0,3	0,3	0,3	0,3	0,4	0,5
B. Crédits gérés pour compte de l'Etat belge :									
1. opérations du Fonds de l'Armement et des Constructions maritimes .....	8,9	11,4	13,4	18,3	22,0	27,0	31,5	35,6	39,4
2. autres <sup>2</sup> .....	1,4	1,6	1,4	1,2	1,1	1,0	0,9	0,8	0,8
Débiteurs divers .....	2,2	2,5	3,4	3,4	5,3	9,2	7,9	11,5	10,1
Fonds publics et participations .....	2,7	3,0	3,0	3,0	3,0	3,9	4,2	7,4	14,5
Divers .....	1,8	1,5	0,9	1,9	5,3	5,8	8,9	10,3	11,2
Total de l'actif ...	201,5	223,1	259,3	267,9	290,5	341,2	365,7	404,5	410,8
<b>PASSIF</b>									
NON EXIGIBLE .....	1,6	1,6	1,5	1,6	3,5	3,4	3,9	4,7	5,8
EXIGIBLE :									
Obligations .....	119,7	133,6	163,5	163,4	181,3	208,0	215,9	229,7	229,9
Bons de caisse .....	27,4	28,3	32,3	32,4	30,4	36,7	47,0	57,4	58,5
Dépôts et emprunts divers .....	22,7	26,7	26,3	28,3	28,4	38,6	37,9	42,7	40,5
Effets réescomptés .....	7,4	6,1	5,5	5,7	6,5	5,6	4,6	4,1	3,5
Créditeurs divers .....		3,9	4,4	5,4	6,4	7,0	7,4	9,8	10,8
Provisions pour charge et risques divers .....	4,6	2,3	2,5	2,8	1,2	2,0	3,2	4,4	5,7
Etat belge :									
1. Fonds de l'Armement et des Constructions maritimes	8,9	11,4	13,4	18,3	22,0	27,0	31,5	35,6	39,4
2. Autres <sup>3</sup> .....	1,2	1,2	1,0	0,9	0,9	0,9	0,8	0,8	0,8
Divers .....	8,0	8,0	8,9	9,1	9,9	12,0	13,5	15,3	15,9
Total du passif ...	201,5	223,1	259,3	267,9	290,5	341,2	365,7	404,5	410,8

<sup>1</sup> Crédits de restauration (Dommages de guerre et Inondations) et crédits sous forme de location-financement.

<sup>2</sup> Crédits d'aide aux entreprises en difficulté et à la presse, crédits financés par le Fonds d'Aide Marshall, par le Fonds d'Aide à l'Industrie charbonnière et du Fonds d'Aide aux ex-colons belges rentrés d'Afrique.

<sup>3</sup> Fonds d'Aide Marshall, Fonds d'Aide à l'Industrie charbonnière et Fonds d'Aide aux ex-colons belges rentrés d'Afrique.

## XIV - 7. — SITUATION GLOBALE DES CAISSES D'ÉPARGNE PRIVÉES

(milliards de francs)

### Actif

Rubriques	1980 31 déc.	1981 31 déc.	1982 31 déc.	1983 31 déc.	1982 31 oct.	1983 31 oct.	1982 30 nov.	1983 30 nov.
Caisse, B.N.B. Chèques Postaux .....	3,4	3,0	2,8	2,5	2,6	2,7	2,7	2,6
Prêts au jour le jour .....	2,0	1,8	0,8	2,3	1,5	2,0	1,0	1,1
Avoirs auprès d'intermédiaires financiers .....	13,4	23,3	31,9	36,3	27,6	26,3	27,1	28,2
Créances et valeurs à court terme (maximum un mois)	3,9	3,8	5,6	4,6	4,0	4,1	4,2	3,4
Effets de commerce et factures .....	6,0	7,5	8,2	7,7	5,4	5,0	6,8	5,9
Débiteurs par acceptations .....	0,1	1,5	0,8	1,4	0,4	0,4	0,8	0,6
Avances, ouvertures de crédit et prêts non hypothécaires	54,9	59,2	69,2	87,1	67,9	78,8	68,3	79,9
Portefeuille-titres et participations .....	226,8	274,3	340,7	442,8	324,3	418,7	330,4	419,1
a) Certificats du Trésor et du Fonds des Rentes émis à un an au plus .....	(6,7)	(29,2)	(33,8)	(48,3)	(29,3)	(47,2)	(28,5)	(46,9)
b) Fonds publics belges et valeurs assimilées visés à l'article 12, § 1 <sup>er</sup> , 4 <sup>o</sup> , des dispositions coordonnées :								
1. Dettes directe et indirecte de l'Etat belge .....	(99,2)	(113,8)	(132,0)	(187,1)	(133,1)	(173,3)	(132,1)	(171,8)
2. Autres fonds publics et valeurs assimilées .....	(96,0)	(102,1)	(140,9)	(155,9)	(129,9)	(152,7)	(137,6)	(152,2)
c) Obligations de sociétés belges .....	(17,5)	(19,6)	(20,5)	(23,2)	(19,9)	(23,3)	(20,1)	(23,4)
d) Actions, parts ou participations de sociétés belges	(4,8)	(5,3)	(5,9)	(12,6)	(5,6)	(7,7)	(5,6)	(8,8)
e) Autres valeurs .....	(2,6)	(4,3)	(7,6)	(15,7)	(6,5)	(14,5)	(6,5)	(16,0)
Prêts et ouvertures de crédit hypothécaires .....	255,6	255,7	254,0	262,3	254,4	249,8	253,9	249,9
Actionnaires ou sociétaires .....	3,4	3,4	3,3	3,1	3,4	3,2	3,4	3,2
Débiteurs divers .....	3,2	2,9	3,4	5,2	3,3	4,7	3,3	4,4
Divers .....	0,4	0,4	0,4	0,4	0,4	0,4	0,4	0,4
Total du disponible et réalisable .....	573,1	636,8	721,1	855,7	695,2	796,1	702,3	798,7
Frais d'établissement et autres immobilisations incorporel- les .....	0,1	0,2	0,1	0,1	0,2	0,2	0,2	0,2
Immeubles et terrains .....	6,1	6,8	7,5	7,9	7,2	7,9	7,5	7,9
Leasing immobilier .....	0,9	0,8	0,6	0,5	0,6	0,6	0,6	0,6
Matériel et mobilier .....	0,6	0,7	0,8	1,2	0,9	1,0	0,9	1,1
Leasing mobilier .....	0,3	0,5	0,8	1,4	0,7	1,4	0,7	1,4
Cautionnements imposés par la loi .....	0,0	0,0	0,0	0,0	0,0	0,0	0,0	0,0
Total de l'immobilisé .....	8,0	9,0	9,8	11,1	9,6	11,1	9,9	11,2
Comptes transitoires <sup>1</sup> .....	15,3	18,5	24,0	33,0	22,9	29,1	25,8	31,9
Total de l'actif .....	596,4	664,3	754,9	899,8	727,7	836,3	738,0	841,8
dont : affectés par privilège à la garantie du rembourse- ment des fonds d'épargne visés à l'article 1 <sup>er</sup> des dispositions coordonnées .....	553,8	613,1	696,8	825,7	670,8	771,3	675,0	772,1
valeur utile d'affectation après déduction des passifs concernant ces placements .....	542,4	602,0	684,4	812,1	658,3	757,5	661,2	759,4

<sup>1</sup> Y compris les comptes de résultats

## XIV - 7. — SITUATION GLOBALE DES CAISSES D'ÉPARGNE PRIVÉES

(milliards de francs)

### Passif

Rubriques	1980 31 déc.	1981 31 déc.	1982 31 déc.	1983 31 déc.	1982 31 oct.	1983 31 oct.	1982 30 nov.	1983 30 nov.
Fonds d'épargne visés à l'article 1 <sup>er</sup> des dispositions coordonnées, remboursables dans des délais :								
a) n'excédant pas deux ans .....	348,6	380,3	416,7	475,3	391,3	442,8	392,8	444,1
b) excédant deux ans mais inférieurs à cinq ans ....	44,2	61,3	85,5	112,6	81,9	100,8	83,5	101,5
c) de cinq ans ou plus .....	141,8	155,5	174,6	216,8	170,7	196,6	172,2	197,0
Réserves techniques .....	0,8	0,8	0,8	0,3	0,8	0,3	0,8	0,3
Fonds de reconstitution .....	4,8	5,2	6,1	6,5	6,0	6,5	6,1	6,5
Créanciers couverts par des sûretés réelles .....	1,1	1,2	1,4	1,9	0,6	0,6	0,5	0,6
Emprunts :								
a) au jour le jour .....	0,1	0,1	0,2	0,0	0,0	0,5	0,5	0,1
b) auprès de la B.N.B. ....	0,1	0,1	0,2	0,1	0,1	0,0	0,7	0,1
c) auprès d'autres intermédiaires financiers .....	2,8	1,0	1,2	2,3	1,2	3,1	1,5	1,8
Acceptations .....	0,0	0,0	0,0	0,0	0,0	0,0	0,0	0,0
Récomptes .....	2,2	5,0	4,8	5,0	1,6	0,8	2,9	1,9
Mobilisation d'actifs .....	0,4	0,3	0,2	0,2	0,2	0,2	0,2	0,2
Autres engagements à un mois maximum .....	2,1	2,1	2,3	2,9	1,0	1,5	1,3	1,5
Créditeurs divers .....	1,8	1,7	1,8	1,7	1,8	2,0	2,0	2,0
Provisions pour charges .....	3,5	3,5	4,1	5,3	3,4	4,0	3,5	4,1
Divers .....	0,4	0,4	0,4	0,4	0,4	0,4	0,4	0,3
Total de l'exigible ....	554,7	618,5	700,3	831,3	661,0	760,1	668,9	762,0
Fonds propres :								
a) capital .....	8,9	9,1	9,6	14,1	9,4	10,0	9,4	11,1
b) réserve légale .....	0,8	0,8	0,8	1,0	0,8	0,9	0,8	0,9
c) autres réserves .....	10,7	11,5	12,6	13,9	12,1	13,5	12,1	13,4
Comptes de redressements d'actifs .....	4,1	4,5	5,8	6,6	5,0	5,4	4,9	5,4
Comptes transitoires <sup>1</sup> .....	17,2	19,9	25,8	32,9	39,4	46,4	41,9	49,0
Total du passif ....	596,4	664,3	754,9	899,8	727,7	836,3	738,0	841,8

<sup>1</sup> Y compris les comptes de résultats

## XIV - 8. — CREDIT COMMUNAL DE BELGIQUE

(milliards de francs)

Source : *Crédit Communal de Belgique*

Périodes	Financement des dépenses d'investissement des pouvoirs régionaux et locaux et des organismes des secteurs provincial et communal										Opérations en comptes courants des pouvoirs régionaux et locaux et des organismes des secteurs provincial et communal (dépendances ordinaires)				
	Comptes « Subsidés et Fonds d'Emprunts »										Dette à court, moyen et long terme envers le Crédit Communal de Belgique (à fin de période)	Engagements de crédits du Crédit Communal de Belgique (à fin de période)	Moyenne des soldes globaux journaliers		Total des paiements effectués par le débit de ces comptes
	Solde disponible au début de la période	Versements				Prélèvements			Solde disponible à la fin de la période	créditeurs			débiteurs		
		Fonds d'emprunts mis à la disposition des emprunteurs	Subventions versées en capital par l'Etat et les provinces et autres recettes		Total	Pour remboursements d'emprunts	Pour paiement de dépenses extraordinaires	Total							
(1)	Emprunts dont les charges sont supportées par les emprunteurs	Emprunts dont les charges sont remboursées aux emprunteurs par l'Etat	(4)	(2)+(3)+(4)=(5)	(6)	(7)	(6)+(7)=(8)	(1)+(5)-(8)=(9)	(10)	(11)	(12)	(13)	(14)		
1976 .....	18,4	42,2	6,0	11,8	60,0	1,5	56,7	58,2	20,2	272,0	25,1	8,5	31,1	228,3	
1977 .....	20,2	33,1	8,1	16,5	57,7	3,2	54,3	57,5	20,4	303,0	26,1	9,1	30,3	285,1	
1978 .....	20,4	38,6	7,8	16,8	63,2	4,1	57,2	61,3	22,3	331,0	30,8	11,1	31,6	315,3	
1979 .....	22,3	42,8	10,2	15,1	68,1	4,4	60,0	64,4	26,0	366,9	35,3	14,4	38,4	361,2	
1980 .....	26,0	46,9	12,8	26,1	85,8	1,8	84,1	85,9	25,9	403,4	37,3	21,9	49,0	590,3	
1981 .....	25,9	45,0	12,3	22,9	80,2	1,4	81,2	82,6	23,5	461,8	36,7	16,8	62,2	618,1	
1982 .....	23,5	40,7	10,0	20,2	70,9	1,9	71,5	73,4	21,0	514,4	32,3	13,9	66,3	645,1	
1983 .....	21,0	37,7	8,3	16,7	62,7	1,4	63,2	64,6	19,1	539,9	25,5	14,8	70,2	710,7	
1981 4 <sup>e</sup> trimestre	25,9	11,4	3,1	6,1	20,6	0,4	22,6	23,0	23,5	461,8	36,7	15,4	60,2	164,2	
1982 1 <sup>er</sup> trimestre	23,5	10,5	3,4	7,4	21,3	1,0	20,0	21,0	23,8	469,6	32,3	14,1	69,0	187,6	
2 <sup>e</sup> trimestre	23,8	11,2	2,3	3,7	17,2	0,3	16,9	17,2	23,8	478,6	29,9	12,8	65,5	131,9	
3 <sup>e</sup> trimestre	23,8	9,2	2,4	3,8	15,4	0,3	16,6	16,9	22,3	504,4	31,1	14,9	68,0	171,9	
4 <sup>e</sup> trimestre	22,3	9,8	1,9	5,3	17,0	0,3	18,0	18,3	21,0	514,4	32,3	13,7	62,7	153,7	
1983 1 <sup>er</sup> trimestre	21,0	11,7	2,0	4,5	18,2	0,4	17,1	17,5	21,7	526,9	26,5	14,4	65,9	195,6	
2 <sup>e</sup> trimestre	21,7	8,9	2,3	5,3	16,5	0,4	15,1	15,5	22,7	533,3	29,1	14,5	63,9	164,1	
3 <sup>e</sup> trimestre	22,7	8,4	1,9	3,6	13,9	0,2	15,4	15,6	21,0	536,0	23,7	15,9	70,4	180,4	
4 <sup>e</sup> trimestre	21,0	8,7	2,1	3,3	14,1	0,4	15,6	16,0	19,1	539,9	25,5	14,5	80,7	170,6	
1983 Février .....	20,3	4,2	0,7	1,5	6,4	0,2	5,1	5,3	21,4	517,2	27,6	13,2	68,5	50,7	
Mars .....	21,4	4,9	0,9	1,3	7,1	0,1	6,7	6,8	21,7	526,9	26,5	14,7	68,4	61,8	
Avril .....	21,7	3,1	0,8	1,7	5,6	0,1	4,3	4,4	22,9	526,2	25,8	15,4	67,2	58,4	
Mai .....	22,9	2,2	0,6	1,5	4,3	0,1	4,8	4,9	22,3	527,7	27,9	13,4	63,2	55,6	
Juin .....	22,3	3,6	0,9	2,1	6,6	0,2	6,0	6,2	22,7	533,3	29,1	14,6	61,4	50,1	
Juillet .....	22,7	2,5	0,9	1,3	4,7		5,1	5,1	22,3	529,8	27,7	19,5	69,9	83,5	
Août .....	22,3	3,4	0,5	1,5	5,4	0,1	6,3	6,4	21,3	534,2	26,0	14,1	70,0	50,1	
Septembre ..	21,3	2,5	0,5	0,8	3,8	0,1	4,0	4,1	21,0	536,0	23,7	14,1	71,2	46,8	
Octobre ....	21,0	1,9	0,9	1,2	4,0	0,1	4,9	5,0	20,0	532,4	23,8	12,6	80,9	61,2	
Novembre ..	20,0	3,6	0,5	0,7	4,8	0,1	5,5	5,6	19,2	535,9	22,8	12,9	80,8	48,2	
Décembre ...	19,2	3,2	0,7	1,4	5,3	0,2	5,2	5,4	19,1	539,9	25,5	17,9	80,4	61,2	
1984 Janvier .....	19,1	3,9	0,7	2,5	7,1	0,1	6,1	6,2	20,0	537,2	23,2	21,6	87,3	84,9	
Février .....	20,0	2,8	0,4	1,9	5,1	0,3	5,8	6,1	19,0	549,5	22,3	16,1	91,3	64,6	



## XIV - 9. — COMPAGNIES D'ASSURANCES SUR LA VIE

### Principales rubriques des bilans

(milliards de francs)

Source : M.A.E., Office de contrôle des Assurances

	1973	1974	1975	1976	1977	1978	1979	1980	1981
<b>Sociétés belges</b>									
<b>ACTIF</b>									
Immeubles .....	15,9	16,3	18,1	21,7	23,1	22,8	25,2	28,5	29,9
Prêts hypothécaires .....	30,2	34,4	38,8	42,4	60,3	70,8	80,7	91,7	101,1
Prêts sur polices .....	3,3	3,9	4,2	4,8	3,5	6,1	6,8	7,7	8,5
Valeurs mobilières :									
Fonds publics belges et valeurs assi- milées .....	26,7	28,8	31,4	33,3	48,1	50,9	57,1	62,4	68,3
Valeurs étrangères .....	4,0	4,1	4,7	5,5	2,6	4,2	5,1	6,4	7,7
Obligations de sociétés belges .....	17,9	18,9	21,6	27,1	28,7	27,9	32,6	36,1	37,9
Actions de sociétés belges .....	6,5	6,9	7,4	9,3	10,8	13,3	14,8	14,2	17,2
Total des valeurs mobilières ...	55,0	58,7	65,1	75,2	90,2	96,3	109,6	119,1	131,1
<b>PASSIF</b>									
Cautionnements déposés .....	0,9	0,9	1,0	0,0	0,0	0,0	0,0	0,0	0,0
Réserves mathématiques <sup>1</sup> .....	104,0	114,6	128,5	145,9	189,5	209,9	235,0	259,4	286,0
<b>Sociétés étrangères</b>									
<b>ACTIF</b>									
Immeubles .....	3,5	3,9	4,2	2,8	2,6	2,0	2,8	3,3	3,4
Prêts hypothécaires .....	7,9	8,6	9,4	8,7	7,7	8,5	9,2	10,2	10,9
Prêts sur polices .....	0,7	0,7	0,7	0,6	0,4	0,5	0,6	1,0	1,2
Valeurs mobilières :									
Fonds publics belges et valeurs assi- milées .....	9,3	9,9	10,4	9,2	9,4	10,9	11,0	11,5	12,5
Valeurs étrangères .....	0,9	0,8	1,0	1,0	0,4	0,6	0,5	0,7	1,0
Obligations de sociétés belges .....	2,7	2,7	2,8	2,5	2,2	2,0	2,0	2,0	2,1
Actions de sociétés belges .....	1,4	1,3	1,6	1,4	0,9	1,1	1,1	1,0	1,1
Total des valeurs mobilières ...	14,3	14,7	15,8	14,1	12,9	14,6	14,6	15,2	16,7
<b>PASSIF</b>									
Cautionnements déposés .....	0,3	0,3	0,3	0,0	0,0	0,0	0,0	0,0	0,0
Réserves mathématiques <sup>1</sup> .....	26,3	28,0	30,2	25,8	23,6	26,0	28,7	31,4	34,4

<sup>1</sup> Ces réserves comprennent également les réserves pour sinistres à régler, la réserve technique de participation et la réserve de garantie

Références bibliographiques : *Moniteur belge* : a) Rapports du Fonds des Rentes sur les opérations de l'année; b) Ministère des Communications : chèques postaux — Comptes rendus des opérations et de la situation de la CGER.

— Annuaire statistique de la Belgique. — Bulletin de l'I.N.S. — Rapports annuels de la S.N.C.I., de la Commission bancaire et du Crédit Communal de Belgique.

## XV. — ACTIFS FINANCIERS

### XV - 1. — ACTIFS FINANCIERS DETENUS PAR LES POUVOIRS PUBLICS ET PAR LES ENTREPRISES<sup>1</sup> ET PARTICULIERS

(Variations en milliards de francs)

Périodes	Détenus par les pouvoirs publics <sup>2</sup>					Actifs à plus d'un an <sup>5</sup>	Total (6) = (1) + (4) + (5)	Détenus par les entreprises et particuliers <sup>3</sup>	Total général (8) = (6) + (7)
	Monnaie scripturale <sup>4</sup>	Autres actifs à un an au plus <sup>5</sup>			Total (4) = (2) + (3)				
		Auprès des intermédiaires financiers nationaux <sup>6</sup>	Auprès des secteurs nationaux non financiers						
(1)	(2)	(3)		(5)	(7)				
1976 .....	+ 8,8	- 2,4	- 0,3	- 2,7	+ 2,0	+ 8,1	+ 464,1	+ 472,2	
1977 .....	- 0,5	+ 4,0	+ 0,2	+ 4,2	- 0,4	+ 3,3	* + 451,9	* + 455,2	
1978 .....	+ 3,8	+ 7,7	- 0,1	+ 7,6	+ 0,2	+ 11,6	* + 456,7	* + 468,3	
1979 .....	+ 6,5	+ 5,9	+ 0,2	+ 6,1	+ 2,6	+ 15,2	* + 487,6	* + 502,8	
1980 .....	- 4,2	- 5,7	+ 0,5	- 5,2	+ 1,0	- 8,4	* + 499,3	* + 490,9	
1981 .....	- 5,2	- 1,6	+ 0,1	- 1,5	+ 1,0	- 5,7	* + 605,9	* + 600,2	
1982 .....	+ 5,1	- 3,2	- 0,2	- 3,4	+ 3,9	+ 5,6	* + 615,7	* + 621,3	
1983 .....	+ 4,5	+ 1,0	+ 0,2	+ 1,2	+ 0,6	+ 6,3	* + 754,2	* + 760,5	
1981 4 <sup>e</sup> trimestre ...	- 3,7	+ 3,2	0,0	+ 3,2	- 0,9	- 1,4	* + 140,7	* + 139,3	
1982 1 <sup>er</sup> trimestre ...	- 2,2	+ 19,0	+ 0,6	+ 19,6	+ 0,3	+ 17,7	* + 124,7	* + 142,4	
2 <sup>e</sup> trimestre ...	+ 10,6	- 5,7	- 0,2	- 5,9	+ 1,5	+ 6,2	* + 191,1	* + 197,3	
3 <sup>e</sup> trimestre ...	- 3,7	- 7,3	- 0,4	- 7,7	+ 0,3	- 11,1	* + 158,5	* + 147,4	
4 <sup>e</sup> trimestre ...	+ 0,4	- 9,2	- 0,2	- 9,4	+ 1,8	- 7,2	* + 141,4	* + 134,2	
1983 1 <sup>er</sup> trimestre ...	+ 1,8	+ 16,3	+ 1,0	+ 17,3	+ 0,1	+ 19,2	* + 168,7	* + 187,9	
2 <sup>e</sup> trimestre ...	+ 13,6	- 2,8	+ 0,1	- 2,7	+ 0,1	+ 11,0	* + 253,4	* + 264,4	
3 <sup>e</sup> trimestre ...	- 13,9	- 9,9	- 0,2	- 10,1	- 0,1	- 24,1	* + 146,8	* + 122,7	
4 <sup>e</sup> trimestre ...	+ 3,0	- 2,6	- 0,7	- 3,3	+ 0,5	+ 0,2	* + 185,3	* + 185,5	

<sup>1</sup> Entreprises privées qui ne sont pas des intermédiaires financiers, organismes publics d'exploitation, organismes d'assurance-vie et accidents du travail, et fonds de pension.

<sup>2</sup> Le compte ordinaire du Trésor à la B.N.B. n'est pas considéré comme étant un actif financier détenu par les pouvoirs publics.

<sup>3</sup> Voir tableau XV-2.

<sup>4</sup> Variations des encours qui figurent à la colonne (8) du tableau XIII-4b.

<sup>5</sup> Durée à l'origine.

<sup>6</sup> Non compris les organismes d'assurance-vie et accidents du travail, et fonds de pension.

## XV - 2. — ACTIFS FINANCIERS DETENUS PAR LES ENTREPRISES<sup>1</sup> ET PARTICULIERS

(Variations en milliards de francs)

Périodes	Actifs en francs belges				Actifs en monnaies étrangères <sup>2</sup>			Autres actifs <sup>2 3</sup>	Total général
	Encaisses monétaires <sup>4</sup>	Autres actifs à un an au plus <sup>5 6</sup>	Actifs à plus d'un an <sup>5 7</sup>	Total	A un an au plus <sup>5</sup> (Dépôts) <sup>8</sup>	A plus d'un an <sup>5</sup> (Valeurs mobilières) <sup>9</sup>	Total		
	(1)	(2)	(3)	(4) = (1) à (3)	(5)	(6)	(7) = (5) + (6)	(8)	(9) = (4) + (7) + (8)
1976 .....	+ 37,2	+ 192,7	+ 154,4	+ 384,3	+ 19,6	+ 14,2	+ 33,8	+ 46,0	+ 464,1
1977 .....	+ 72,8	+ 114,7	* + 224,3	* + 411,8	+ 18,3	+ 16,7	+ 35,0	* + 5,1	* + 451,9
1978 .....	+ 48,3	+ 176,5	* + 171,3	* + 396,1	0,0	+ 20,2	+ 20,2	* + 40,4	* + 456,7
1979 .....	+ 25,8	+ 152,3	* + 207,8	* + 385,9	+ 16,5	+ 11,3	+ 27,8	* + 73,9	* + 487,6
1980 .....	+ 4,2	+ 111,8	* + 259,0	* + 375,0	+ 46,4	+ 22,9	+ 69,3	* + 55,0	* + 499,3
1981 .....	+ 37,3	+ 109,3	* + 209,9	* + 356,5	+ 115,3	+ 39,4	+ 154,7	* + 94,7	* + 605,9
1982 .....	+ 35,1	+ 137,7	* + 311,1	* + 483,9	+ 27,4	+ 45,7	+ 73,1	* + 58,7	* + 615,7
1983 .....	+ 80,0	+ 142,3	* + 342,3	* + 564,6	- 14,3	+ 72,7	+ 58,4	* + 131,2 <sup>10</sup>	* + 754,2
1981 4 <sup>e</sup> trimestre .....	+ 26,4	+ 58,5	* + 34,6	* + 119,5	+ 15,8	+ 19,6	+ 35,4	* - 14,2	* + 140,7
1982 1 <sup>er</sup> trimestre .....	- 4,7	+ 15,2	* + 78,8	* + 89,3	+ 14,9	+ 12,9	+ 27,8	* + 7,6	* + 124,7
2 <sup>e</sup> trimestre .....	+ 60,2	+ 20,5	* + 61,0	* + 141,7	+ 5,5	+ 12,0	+ 17,5	* + 31,9	* + 191,1
3 <sup>e</sup> trimestre .....	- 17,7	+ 60,7	* + 64,2	* + 107,2	+ 3,5	+ 17,5	+ 21,0	* + 30,3	* + 158,5
4 <sup>e</sup> trimestre .....	- 2,7	+ 41,3	* + 107,1	* + 145,7	+ 3,5	+ 3,3	+ 6,8	* - 11,1	* + 141,4
1983 1 <sup>er</sup> trimestre .....	- 16,6	+ 5,9	* + 134,5	* + 123,8	- 4,7	+ 13,2	+ 8,5	* + 36,4	* + 168,7
2 <sup>e</sup> trimestre .....	+ 72,3	+ 6,2	* + 103,3	* + 181,8	- 10,0	+ 13,1	+ 3,1	* + 68,5 <sup>11</sup>	* + 253,4
3 <sup>e</sup> trimestre .....	- 2,4	+ 41,3	* + 46,7	* + 85,6	- 7,3	+ 20,3	+ 13,0	* + 48,2 <sup>11</sup>	* + 146,8
4 <sup>e</sup> trimestre .....	+ 26,7	+ 88,9	* + 57,8	* + 173,4	+ 7,7	+ 26,1	+ 33,8	* - 21,9 <sup>11</sup>	* + 185,3

<sup>1</sup> Entreprises privées qui ne sont pas des intermédiaires financiers, organismes publics d'exploitation, organismes d'assurance-vie et accidents du travail, et fonds de pension.

<sup>2</sup> Après élimination des effets purement comptables des modifications de cours de change.

<sup>3</sup> Actifs pour lesquels la ventilation en francs belges et en monnaies étrangères n'est pas connue ou n'a pas de sens. Essentiellement des créances commerciales nettes sur l'étranger détenues par les entreprises et des investissements directs à l'étranger, ainsi que le montant obtenu en déduisant des créances des intermédiaires financiers les dettes de ceux-ci qui sont recensées comme actifs financiers dans les colonnes (1) à (7).

<sup>4</sup> Variations des encours qui figurent à la colonne (5) du tableau XIII-4b.

<sup>5</sup> Durée à l'origine.

<sup>6</sup> Voir tableau XV-3a, colonne (8).

<sup>7</sup> Voir tableau XV-4, colonne (4).

<sup>8</sup> Voir tableau XV-3a, colonne (11).

<sup>9</sup> Voir tableau XV-4, colonne (7).

<sup>10</sup> Pour les neuf derniers mois de 1983, non compris les créances commerciales nettes sur l'étranger, nées à l'occasion d'exportations et d'importations de la Belgique, non mobilisées auprès des banques.

<sup>11</sup> Non compris les créances commerciales nettes sur l'étranger, nées à l'occasion d'exportations et d'importations de la Belgique, non mobilisées auprès des banques.

## XV - 3a. — ACTIFS FINANCIERS DETENUS PAR LES ENTREPRISES<sup>1</sup> ET PARTICULIERS ACTIFS NON MONETAIRES A UN AN AU PLUS<sup>2</sup>

(Variations en milliards de francs)

Périodes	En francs belges							En monnaies étrangères <sup>3</sup>			Total général	
	Auprès des intermédiaires financiers nationaux <sup>4 5</sup>						Auprès des secteurs nationaux non financiers et à l'étranger	Total	A l'étranger	Total		
	Dépôts en carnets ou livrets ordinaires	Dépôts à terme	Bons de caisse et d'épargne	Divers	Total	dont : Auprès de organismes principalement monétaires <sup>7</sup>						Auprès des intermédiaires financiers nationaux <sup>4 6</sup>
(1)	(2)	(3)	(4)	(5) = (1) à (4)	(6)	(7)	(8) = (5) + (7)	(9)	(10)	(11) = (9) + (10)	(12) = (8) + (11)	
1976 .....	+ 106,0	+ 69,7	+ 4,5	- 4,2	+ 176,0	+ 88,7	+ 16,7	+ 192,7	+ 10,4	+ 9,2	+ 19,6	+ 212,3
1977 .....	+ 102,9	- 1,5	+ 5,3	+ 1,1	+ 107,8	+ 38,1	+ 6,9	+ 114,7	+ 5,7	+ 12,6	+ 18,3	+ 133,0
1978 .....	+ 105,9	+ 34,8	+ 14,5	+ 1,3	+ 156,5	+ 65,1	+ 20,0	+ 176,5	- 3,8	+ 3,8	0,0	+ 176,5
1979 .....	+ 72,6	+ 38,4	- 4,0	+ 0,5	+ 107,5	+ 59,2	+ 44,8	+ 152,3	+ 8,4	+ 8,1	+ 16,5	+ 168,8
1980 .....	+ 1,9	+ 51,2	- 10,9	- 0,6	+ 41,6	+ 33,3	+ 70,2	+ 111,8	+ 12,9	+ 33,5	+ 46,4	+ 158,2
1981 .....	+ 45,9	+ 13,0	- 4,8	+ 1,7	+ 55,8	+ 33,1	+ 53,5	+ 109,3	+ 41,1	+ 74,2	+ 115,3	+ 224,6
1982 .....	+ 21,3	+ 71,2	- 3,7	+ 1,9	+ 90,7	+ 55,4	+ 47,0	+ 137,7	+ 6,1	+ 21,3	+ 27,4	+ 165,1
1983 .....	+ 105,9	+ 37,4	+ 11,2	+ 1,1	+ 155,6	+ 75,4	- 13,3	+ 142,3	- 9,5	- 4,8	- 14,3	+ 128,0
1981 4 <sup>e</sup> trimestre .	+ 62,0	- 14,8	+ 1,8	- 5,6	+ 43,4	+ 8,4	+ 15,1	+ 58,5	+ 3,9	+ 11,9	+ 15,8	+ 74,3
1982 1 <sup>er</sup> trimestre .	- 31,6	+ 40,7	- 1,3	+ 1,2	+ 9,0	+ 13,7	+ 6,2	+ 15,2	+ 4,7	+ 10,2	+ 14,9	+ 30,1
2 <sup>e</sup> trimestre .	+ 4,3	+ 3,2	- 4,6	+ 6,0	+ 8,9	+ 10,0	+ 11,6	+ 20,5	+ 3,8	+ 1,7	+ 5,5	+ 26,0
3 <sup>e</sup> trimestre .	- 7,5	+ 42,3	+ 0,9	- 2,0	+ 33,7	+ 26,7	+ 27,0	+ 60,7	- 3,4	+ 6,9	+ 3,5	+ 64,2
4 <sup>e</sup> trimestre .	+ 56,1	- 15,0	+ 1,3	- 3,3	+ 39,1	+ 5,0	+ 2,2	+ 41,3	+ 1,0	+ 2,5	+ 3,5	+ 44,8
1983 1 <sup>er</sup> trimestre .	- 12,8	+ 32,3	+ 2,1	- 0,3	+ 21,3	+ 9,3	- 15,4	+ 5,9	- 5,5	+ 0,8	- 4,7	+ 1,2
2 <sup>e</sup> trimestre .	+ 21,4	- 22,4	+ 2,2	+ 1,8	+ 3,0	- 4,0	+ 3,2	+ 6,2	- 4,2	- 5,8	- 10,0	- 3,8
3 <sup>e</sup> trimestre .	+ 19,3	+ 20,5	+ 2,9	+ 0,7	+ 43,4	+ 34,5	- 2,1	+ 41,3	- 0,8	- 6,5	- 7,3	+ 34,0
4 <sup>e</sup> trimestre .	+ 78,0	+ 7,0	+ 4,0	- 1,1	+ 87,9	+ 35,6	+ 1,0	+ 88,9	+ 1,0	+ 6,7	+ 7,7	+ 96,6

<sup>1</sup> Entreprises privées qui ne sont pas des intermédiaires financiers, organismes publics d'exploitation, organismes d'assurance-vie et accidents du travail, et fonds de pension.

<sup>2</sup> Durée à l'origine.

<sup>3</sup> Après élimination des effets purement comptables des modifications de cours de change.

<sup>4</sup> Non compris les organismes d'assurance-vie et accidents du travail, et fonds de pension.

<sup>5</sup> Pour les encours, voir tableau XV-3b, colonnes (1) à (6).

<sup>6</sup> Pour les encours, voir tableau XV-3b, colonne (7).

<sup>7</sup> Colonne (2) du tableau XIII-3, sous déduction des avoirs des caisses d'épargne, des sociétés hypothécaires et de capitalisation et des intermédiaires financiers publics de crédit.

**XV - 3b. — ACTIFS FINANCIERS DETENUS PAR LES ENTREPRISES<sup>1</sup> ET PARTICULIERS  
ACTIFS NON MONETAIRES A UN AN AU PLUS<sup>2</sup> AUPRES DES INTERMEDIAIRES  
FINANCIERS NATIONAUX<sup>3</sup>**

(milliards de francs)

Fin de période	En francs belges						En monnaies étrangères	Total général
	Dépôts en carnets ou livrets ordinaires	Dépôts à terme	Bons de caisse et d'épargne	Divers	Total	dont : Auprès des organismes principalement monétaires <sup>4</sup>		
	(1)	(2)	(3)	(4)	(5) = (1) à (4)	(6)	(7)	(8) = (5) + (7)
1975 .....	678,6	236,6	69,8	7,8	992,8	389,8	23,0	1.015,8
1976 .....	784,6	306,3	74,3	3,6	1.168,8	478,5	31,4	1.200,2
1977 .....	887,5	304,8	79,6	4,7	1.276,6	516,6	35,8	1.312,4
1978 .....	993,4	339,6	94,1	6,0	1.433,1	581,7	29,7	1.462,8
1979 .....	1.066,0	378,0	90,1	6,5	1.540,6	640,9	37,7	1.578,3
1980 .....	1.067,9	429,2	79,2	5,9	1.582,2	674,2	54,0	1.636,2
1981 Septembre .....	1.051,8	457,0	72,6	13,2	1.594,6	698,9	97,0	1.691,6
Décembre .....	1.113,8	442,2	74,4	7,6	1.638,0	707,3	103,8	1.741,8
1982 Mars .....	1.082,2	482,9	73,1	8,8	1.647,0	721,0	122,0	1.769,0
Juin .....	1.086,5	486,1	68,5	14,8	1.655,9	731,0	125,8	1.781,7
Septembre .....	1.079,0	528,4	69,4	12,8	1.689,6	757,7	126,2	1.815,8
Décembre .....	1.135,1	513,4	70,7	9,5	1.728,7	762,7	125,9	1.854,6
1983 Mars .....	1.122,3	545,7	72,8	9,2	1.750,0	772,0	121,7	1.871,7
Juin .....	1.143,7	523,3	75,0	11,0	1.753,0	768,0	121,9	1.874,9
Septembre .....	1.163,0	543,8	77,9	11,7	1.796,4	802,5	125,0	1.921,4
Décembre .....	1.241,0	550,8	81,9	10,6	1.884,3	838,1	128,8	2.013,1

<sup>1</sup> Entreprises privées qui ne sont pas des intermédiaires financiers, organismes publics d'exploitation, organismes d'assurance-vie et accidents du travail, et fonds de pension.

<sup>2</sup> Durée à l'origine.

<sup>3</sup> Autres que les organismes d'assurance-vie et accidents du travail, et fonds de pension.

<sup>4</sup> Colonne (2) du tableau XIII-1, sous déduction des avoirs des caisses d'épargne, des sociétés hypothécaires et de capitalisation et des intermédiaires financiers publics de crédit.

## XV - 4. — ACTIFS FINANCIERS DETENUS PAR LES ENTREPRISES<sup>1</sup> ET PARTICULIERS ACTIFS A PLUS D'UN AN<sup>2</sup>

(Variations en milliards de francs)

Périodes	En francs belges				En monnaies étrangères <sup>3 4</sup>			Total général (8)=(4)+(7)
	Bons de caisse et obligations (1)	Actions <sup>5</sup> (2)	Divers <sup>6</sup> (3)	Total (4)= (1)+(2)+(3)	Obligations (5)	Actions <sup>7</sup> (6)	Total (7)=(5)+(6)	
1976 .....	+ 149,2	+ 2,2	+ 3,0	+ 154,4	+ 13,5	+ 0,7	+ 14,2	+ 168,6
1977 .....	* + 207,2	+ 10,0	+ 7,1	* + 224,3	+ 17,7	- 1,0	+ 16,7	* + 241,0
1978 .....	* + 160,1	+ 10,3	+ 0,9	* + 171,3	+ 18,6	+ 1,6	+ 20,2	* + 191,5
1979 .....	* + 203,1	+ 3,8	+ 0,9	* + 207,8	+ 15,2	- 3,9	+ 11,3	* + 219,1
1980 .....	* + 256,2	+ 1,8	+ 1,0	* + 259,0	+ 29,8	- 6,9	+ 22,9	* + 281,9
1981 .....	* + 206,3	+ 1,2	+ 2,4	* + 209,9	+ 43,9	- 4,5	+ 39,4	* + 249,3
1982 .....	* + 292,2	+ 20,1	- 1,2	* + 311,1	+ 54,3	- 8,6	+ 45,7	* + 356,8
1983 .....	* + 279,1	+ 50,3	+ 12,9	* + 342,3	+ 72,3	+ 0,4	+ 72,7	* + 415,0
1981 4 <sup>e</sup> trimestre ...	* + 35,2	- 0,6	0,0	* + 34,6	+ 15,0	+ 4,6	+ 19,6	* + 54,2
1982 1 <sup>er</sup> trimestre ...	* + 77,7	- 0,8	+ 1,9	* + 78,8	+ 18,1	- 5,2	+ 12,9	* + 91,7
2 <sup>e</sup> trimestre ...	* + 49,9	+ 12,2	- 1,1	* + 61,0	+ 11,6	+ 0,4	+ 12,0	* + 73,0
3 <sup>e</sup> trimestre ...	* + 63,0	+ 1,0	+ 0,2	* + 64,2	+ 19,4	- 1,9	+ 17,5	* + 81,7
4 <sup>e</sup> trimestre ...	* + 101,6	+ 7,7	- 2,2	* + 107,1	+ 5,2	- 1,9	+ 3,3	* + 110,4
1983 1 <sup>er</sup> trimestre ...	* + 128,0	+ 2,4	+ 4,1	* + 134,5	+ 11,9	+ 1,3	+ 13,2	* + 147,7
2 <sup>e</sup> trimestre ...	* + 86,1	+ 11,5	+ 5,7	* + 103,3	+ 14,4	- 1,3	+ 13,1	* + 116,4
3 <sup>e</sup> trimestre ...	* + 40,5	+ 4,7	+ 1,5	* + 46,7	+ 20,3	0,0	+ 20,3	* + 67,0
4 <sup>e</sup> trimestre ...	* + 24,5	+ 31,7	+ 1,6	* + 57,8	+ 25,7	+ 0,4	+ 26,1	* + 83,9

<sup>1</sup> Entreprises privées qui ne sont pas des intermédiaires financiers, organismes publics d'exploitation, organismes d'assurance-vie et accidents du travail, et fonds de pension.

<sup>2</sup> Durée à l'origine.

<sup>3</sup> Achats nets de titres par des résidents de l'U.E.B.L.; la part de l'épargne luxembourgeoise dans ces achats nets est peu importante.

<sup>4</sup> Après élimination des effets purement comptables des modifications de cours de change.

<sup>5</sup> Emissions publiques uniquement.

<sup>6</sup> Comprend principalement les dépôts à plus d'un an formés auprès d'intermédiaires financiers nationaux.

<sup>7</sup> Y compris les achats nets de parts dans des fonds communs de placement.

XV - 5a. — ACTIFS FINANCIERS DETENUS PAR LES ENTREPRISES<sup>1</sup> ET PARTICULIERS  
ACTIFS EN FRANCS BELGES ET MONNAIES ETRANGERES<sup>2</sup> AUPRES DES INTERMEDIAIRES FINANCIERS NATIONAUX<sup>3</sup>

(Variations en milliards de francs)

Périodes	Organismes principalement monétaires				Autres intermédiaires financiers					Total		
	B.N.B.	Organismes publics	Banques		Intermédiaires financiers publics		Caisses d'épargne privées		Sociétés hypothécaires et de capitalisation	Actifs à un an au plus	Actifs à plus d'un an	Total général
	Actifs à un an au plus (1)	Actifs à un an au plus (2)	Actifs à un an au plus (3)	Actifs à plus d'un an (4)	Actifs à un an au plus (5)	Actifs à plus d'un an (6)	Actifs à un an au plus (7)	Actifs à plus d'un an (8)	Actifs à plus d'un an (9)	(10) = (1) + (2) + (3) + (5) + (7)	(11) = (4) + (6) + (8) + (9)	(12) = (10) + (11)
1976 .....	+ 16,8	+ 7,2	+ 110,1	+ 14,1	+ 54,1	+ 46,9	+ 35,4	+ 13,7	+ 3,8	+ 223,6	+ 78,5	+ 302,1
1977 .....	+ 26,9	+ 4,5	+ 77,3	+ 32,1	+ 52,1	+ 85,5	+ 25,5	+ 18,1	- 0,3	+ 186,3	+ 135,4	+ 321,7
1978 .....	+ 21,0	+ 6,1	+ 74,5	+ 18,7	+ 63,5	+ 35,8	+ 35,9	+ 11,4	+ 3,3	+ 201,0	+ 69,2	+ 270,2
1979 .....	+ 8,6	+ 0,2	+ 72,5	+ 25,7	+ 33,9	+ 71,1	+ 26,6	+ 20,7	+ 5,2	+ 141,8	+ 122,7	+ 264,5
1980 .....	+ 4,5	+ 2,2	+ 43,1	+ 44,8	+ 11,2	+ 100,9	- 2,4	+ 39,6	+ 6,0	+ 58,6	+ 191,3	+ 249,9
1981 .....	+ 3,0	+ 5,0	+ 85,7	+ 42,0	+ 19,4	+ 89,6	+ 21,2	+ 31,2	+ 4,5	+ 134,3	+ 167,3	+ 301,6
1982 .....	- 0,5	+ 1,0	+ 88,4	+ 56,9	+ 28,9	+ 147,7	+ 14,1	+ 44,5	* + 6,5	+ 131,9	* + 255,6	* + 387,5
1983 .....	+ 16,0	- 3,7	+ 119,3	+ 61,9	+ 55,9	+ 102,3	+ 38,5	+ 71,5	* - 27,2	+ 226,0	* + 208,5	* + 434,5
1981 4 <sup>e</sup> trimestre .....	+ 8,0	+ 6,9	+ 21,2	+ 8,5	+ 20,3	+ 19,3	+ 17,0	+ 6,4	+ 0,9	+ 73,4	+ 35,1	+ 108,5
1982 1 <sup>er</sup> trimestre .....	- 8,7	+ 3,8	+ 22,8	+ 18,1	- 1,7	+ 28,9	- 7,2	+ 12,9	* + 2,5	+ 9,0	* + 62,4	* + 71,4
2 <sup>e</sup> trimestre .....	+ 20,4	+ 7,4	+ 38,0	+ 8,9	- 0,5	+ 27,6	+ 7,5	+ 7,8	* + 1,1	+ 72,8	* + 45,4	* + 118,2
3 <sup>e</sup> trimestre .....	- 10,9	- 3,2	+ 16,8	+ 14,3	+ 10,8	+ 57,3	- 0,9	+ 13,1	* + 1,4	+ 12,6	* + 86,1	* + 98,7
4 <sup>e</sup> trimestre .....	- 1,3	- 7,0	+ 10,8	+ 15,6	+ 20,3	+ 33,9	+ 14,7	+ 10,7	* + 1,5	+ 37,5	* + 61,7	* + 99,2
1983 1 <sup>er</sup> trimestre .....	- 8,0	- 2,5	+ 2,6	+ 24,8	+ 9,9	+ 37,6	- 2,9	+ 16,7	* + 2,0	- 0,9	* + 81,1	* + 80,2
2 <sup>e</sup> trimestre .....	+ 26,3	+ 3,7	+ 26,2	+ 23,6	+ 2,9	+ 42,1	+ 11,9	+ 11,3	* + 1,1	+ 71,0	* + 78,1	* + 149,1
3 <sup>e</sup> trimestre .....	- 4,3	+ 10,9	+ 21,9	+ 9,1	+ 9,8	+ 13,8	+ 2,0	+ 8,7	* + 1,6	+ 40,3	* + 33,2	* + 73,5
4 <sup>e</sup> trimestre .....	+ 2,0	- 15,8	+ 68,6	+ 4,4	+ 33,3	+ 8,8	+ 27,5	+ 34,8 <sup>4</sup>	* - 31,9 <sup>4</sup>	+ 115,6	* + 16,1	* + 131,7

<sup>1</sup> Entreprises privées qui ne sont pas des intermédiaires financiers, organismes publics d'exploitation, organismes d'assurance-vie et accidents du travail, et fonds de pension

<sup>2</sup> Après élimination des effets purement comptables des modifications de cours de change.

<sup>3</sup> Non compris les organismes d'assurance-vie et accidents du travail, et fonds de pension.

<sup>4</sup> Une société hypothécaire importante a été agréée comme caisse d'épargne privée au mois de décembre 1983, un transfert de 33,4 milliards de francs a eu lieu de la colonne (9) à la colonne (8).

XV - 5b. — ACTIFS FINANCIERS DETENUS PAR LES ENTREPRISES<sup>1</sup> ET PARTICULIERS  
ACTIFS EN FRANCS BELGES ET MONNAIES ETRANGERES AUPRES DES INTERMEDIAIRES FINANCIERS NATIONAUX<sup>2</sup>

(milliards de francs)

Fin de période	Organismes principalement monétaires				Autres intermédiaires financiers					Total		
	B.N.B.	Organismes publics	Banques		Intermédiaires financiers publics		Caisses d'épargne privées		Sociétés hypothécaires et de capitalisation	Actifs à un an au plus	Actifs à plus d'un an	Total général
	Actifs à un an au plus (1)	Actifs à un an au plus (2)	Actifs à un an au plus (3)	Actifs à plus d'un an (4)	Actifs à un an au plus (5)	Actifs à plus d'un an (6)	Actifs à un an au plus (7)	Actifs à plus d'un an (8)	Actifs à plus d'un an (9)	(10) = (1) + (2) + (3) + (5) + (7)	(11) = (4) + (6) + (8) + (9)	(12) = (10) + (11)
1975 .....	278,8	83,3	645,7	88,6	434,0	353,6	205,9	92,4	15,4	1.647,7	550,0	2.197,7
1976 .....	295,6	90,5	753,8	102,7	488,1	400,5	241,3	106,1	19,2	1.869,3	628,5	2.497,8
1977 .....	322,5	95,0	829,8	134,8	540,2	486,0	266,8	124,2	18,9	2.054,3	763,9	2.818,2
1978 .....	343,5	101,1	902,0	153,5	603,7	521,8	302,7	135,6	22,2	2.253,0	833,1	3.086,1
1979 .....	352,1	101,3	974,1	179,2	637,6	592,9	329,3	156,3	27,4	2.394,4	955,8	3.350,2
1980 .....	356,6	103,5	1.020,6	224,0	648,8	693,8	326,9	195,9	33,4	2.456,4	1.147,1	3.603,5
1981 Septembre .....	351,6	101,6	1.090,9	257,5	647,9	764,1	331,1	220,7	37,0	2.523,1	1.279,3	3.802,4
Décembre .....	359,6	108,5	1.115,0	266,0	668,2	783,4	348,1	227,1	37,9	2.599,4	1.314,4	3.913,8
1982 Mars .....	350,9	112,3	1.151,3	284,1	666,5	812,3	340,9	240,0	* 40,4	2.621,9	*1.376,8	*3.998,7
Juin .....	371,3	119,7	1.189,3	293,0	666,0	839,9	348,4	247,8	* 41,5	2.694,7	*1.422,2	*4.116,9
Septembre .....	360,4	116,5	1.209,9	307,3	676,8	897,2	347,5	260,9	* 42,9	2.711,1	*1.508,3	*4.219,4
Décembre .....	359,1	109,5	1.219,4	322,9	697,1	931,1	362,2	271,6	* 44,4	2.747,3	*1.570,0	*4.317,3
1983 Mars .....	351,1	107,0	1.223,3	347,7	707,0	968,7	359,3	288,3	* 46,4	2.747,7	*1.651,1	*4.398,8
Juin .....	377,4	110,7	1.253,9	371,3	709,9	1.010,8	371,2	299,6	* 47,5	2.823,1	*1.729,2	*4.552,3
Septembre .....	373,1	121,6	1.279,7	380,4	719,7	1.024,6	373,2	308,3	* 49,1	2.867,3	*1.762,4	*4.629,7
Décembre .....	375,1	105,8	1.351,1	384,8	753,0	1.033,4	400,7	343,1 <sup>3</sup>	* 17,2 <sup>3</sup>	2.985,7	*1.778,5	*4.764,2

<sup>1</sup> Entreprises privées qui ne sont pas des intermédiaires financiers, organismes publics d'exploitation, organismes d'assurance-vie et accidents du travail, et fonds de pension.  
<sup>2</sup> Non compris les organismes d'assurance-vie et accidents du travail, et fonds de pension.

<sup>3</sup> Une société hypothécaire a été agréée comme caisse d'épargne privée au mois de décembre 1983, un transfert de 33,4 milliards de francs a eu lieu de la colonne (9) à la colonne (8).



## XV - 6. — PRINCIPALES MODALITES D'EPARGNE DES PARTICULIERS DISPONIBLES A L'INTERIEUR DU PAYS

(milliards de francs)

Source : CGER.

Modalités d'épargne	1967	1968	1969	1970	1971	1972	1973	1974
A. <i>Thésaurisation</i> <sup>1</sup> :	p.m.	p.m.	p.m.	p.m.	p.m.	p.m.	p.m.	p.m.
B. <i>Epargne-dépôt</i> <sup>2</sup> :								
Caisses d'épargne .....	21,4	21,7	17,7	17,9	44,0	56,2	49,8	36,8
Banques .....	19,7	19,9	26,5	20,6	29,5	52,0	64,9	33,7
Institutions paraétatiques de crédit .....	1,0	2,1	3,0	2,0	3,2	6,4	8,0	12,9
Mutualités .....	0,2	0,2	0,2	0,1	0,1	0,1	0,1	0,1
Total ...	42,3	43,9	47,4	40,6	76,8	114,7	122,8	83,5
Doubles emplois <sup>3</sup> ...	- 8,0	- 9,2	- 23,9	- 10,3	- 19,3	- 23,0	- 44,2	- 22,3
Total net ...	34,3	34,7	23,5	30,3	57,5	91,7	78,6	61,2
C. <i>Epargne-réserves</i> <sup>2,4</sup> :								
Organismes de pensions .....	1,3	1,7	2,1	1,8	2,2	4,5	2,9	7,1
Organismes d'assurance-accidents du travail .	1,5	1,3	1,4	1,7	2,1	3,4	5,1	4,5
Caisses de vacances annuelles .....	0,5	0,7	1,2	1,6	1,6	0,9	1,9	2,5
Organismes d'assurance-vie .....	6,5	7,1	7,1	7,5	9,4	10,7	12,2	13,8
Organismes d'assurance de la responsabilité ci- vile, capitalisation, épargne immobilière et assurances diverses .....	1,9	2,4	3,0	3,0	3,3	3,2	6,0	5,6
Total ...	11,7	13,2	14,8	15,6	18,6	22,7	28,1	33,5
D. <i>Epargne hypothécaire et immobilière</i> :								
Remboursement par particuliers sur emprunts hypothécaires .....	16,0	14,9	15,4	16,0	17,1	19,3	21,1	24,1
Constructions d'habitations (Investissement net des particuliers) .....	11,8	15,3	19,0	10,2	- 3,3	- 0,5	4,0	9,2
Total ...	27,9	30,2	34,4	26,2	13,8	18,8	25,1	33,3
E. <i>Emissions de capitaux</i> :								
Nouveaux placements du public .....	35,8	44,6	49,5	47,1	73,0	80,4	75,0	90,2
F. <i>Mutations de créances et de dettes diverses des particuliers</i> .....	- 2,0	- 5,0	- 4,4	- 0,1	- 2,5	- 9,9	- 11,3	- 14,0
Epargne nette totale ...	107,6	117,7	117,8	119,1	160,4	203,7	195,5	204,2
Amortissements sur habitations ...	13,8	14,8	16,0	18,6	22,7	23,8	25,5	29,9
Epargne brute totale ...	121,4	132,5	133,8	137,7	183,1	227,5	221,0	234,1

<sup>1</sup> Les montants ne sont pas mentionnés car, au stade actuel des recherches, le montant absolu de l'avoir liquide des particuliers seuls n'a pu être établi avec suffisamment d'exactitude.

<sup>2</sup> Accroissement de l'année.

<sup>3</sup> Accroissement ou diminution de l'avoir de diverses institutions et entreprises dont les réserves propres ou exigibles sont recensées comme une épargne dans une des autres rubriques du tableau, des pouvoirs publics et en provenance de l'étranger.

<sup>4</sup> A l'exclusion des accroissements de réserves du secteur de la Sécurité sociale considérés comme une épargne des pouvoirs publics.

Références bibliographiques : Congrès du Centenaire (1865-1965). L'épargne dans la recherche économique contemporaine : dix ans d'inventaire de l'épargne.

## XVI. — EMISSIONS ET DETTES DU SECTEUR PUBLIC

### 1. — EMISSIONS EN FRANCS BELGES A PLUS D'UN AN<sup>1</sup>

(milliards de francs)

Emetteurs	Années	Titres accessibles à tout placeur <sup>2</sup>					Titres non accessibles à tout placeur <sup>3</sup>			Total émissions nettes à plus d'un an (9) = (5) + (8)	P.M. Emissions nettes à un an au plus <sup>4</sup> (10)
		Emissions par grosses tranches			Emissions nettes au robinet (4)	Emissions nettes totales (5) = (3) + (4)	Emissions brutes (6)	Amortissements (7)	Emissions nettes (8) = (6) - (7)		
		Emissions brutes (1)	Amortissements (2)	Emissions nettes (3) = (1) - (2)							
		(1)	(2)	(3) = (1) - (2)	(4)	(5) = (3) + (4)	(6)	(7)	(8) = (6) - (7)		
1. Etat (dette directe uniquement)	1975	133,1	63,7	69,4	—	69,4	0,0	3,6	- 3,6	65,8	16,9
	1976	129,0	57,3	71,7	—	71,7	0,0	5,4	- 5,4	66,3	53,0
	1977	167,8	54,5	113,3	—	113,3	4,1	11,9	- 7,8	105,5	42,5
	1978	185,0	71,9	113,1	—	113,1	0,1	1,6	- 1,5	111,6	43,4
	1979	196,0	106,6	89,4	—	89,4	0,0	1,3	- 1,3	88,1	43,9
	1980	154,8	105,6	49,2	—	49,2	4,4	1,2	3,2	52,4	152,1
	1981	144,0	136,0	8,0	—	8,0	3,3	1,2	2,1	10,1	220,9
	* 1982	176,0	120,1	55,9	—	55,9	2,0	3,5	- 1,5	54,4	233,7
2. Fonds autonomes et organismes de sécurité sociale	1975	29,0	4,5	24,5	—	24,5	4,1	0,9	3,2	27,7	1,7
	1976	23,0	12,2	10,8	—	10,8	11,4	1,7	9,7	20,5	- 1,7
	1977	29,0	7,9	21,1	—	21,1	24,3	1,4	22,9	44,0	1,0
	1978	38,3	7,7	30,6	—	30,6	9,0	4,0	5,0	35,6	0,8
	1979	49,8	13,2	36,6	—	36,6	18,5	6,4	12,1	48,7	5,0
	1980	31,0	13,1	17,9	—	17,9	4,9	7,5	- 2,6	15,3	3,3
	1981	35,1	20,7	14,4	—	14,4	7,4	7,8	- 0,4	14,0	4,0
	* 1982	38,1	27,5	10,6	—	10,6	41,5	7,7	33,8	44,4	- 3,5
3. Intermédiaires financiers publics (y compris la CGER)	1975	0,0	1,1	- 1,1	20,5	19,4	16,7	4,5	12,2	31,6	7,0
	1976	0,0	2,1	- 2,1	33,2	31,1	11,4	5,1	6,3	37,4	- 4,5
	1977	39,5	3,7	35,8	62,5	98,3	17,4	4,7	12,7	111,0	1,6
	1978	2,0	2,1	- 0,1	18,3	18,2	15,3	5,9	9,4	27,6	2,8
	1979	10,0	6,6	3,4	23,5	26,9	13,6	5,2	8,4	35,3	0,3
	1980	15,0	12,3	2,7	46,7	49,4	7,7	9,0	- 1,3	48,1	- 0,9
	1981	0,0	9,6	- 9,6	29,2	19,6	14,5	10,9	3,6	23,2	- 0,8
	* 1982	35,0	3,8	31,2	42,1	73,3	36,4	16,8	19,6	92,9	- 0,9
4. Pouvoirs subordonnés, Intercommunales pour la construction des Autoroutes et Crédit Communal de Belgique	1975	8,0	5,3	2,7	23,6	26,3	1,5	0,5	1,0	27,3	4,7
	1976	21,0	8,6	12,4	28,1	40,5	0,2	0,6	- 0,4	40,1	1,9
	1977	28,0	9,0	19,0	37,0	56,0	0,0	1,1	- 1,1	54,9	2,2
	1978	34,0	17,2	16,8	21,9	38,7	0,7	0,3	0,4	39,1	8,1
	1979	22,0	9,7	12,3	40,1	52,4	1,2	0,6	0,6	53,0	- 0,6
	1980	23,0	13,1	9,9	55,4	65,3	0,0	0,6	- 0,6	64,7	- 7,8
	1981	42,0	20,2	21,8	41,7	63,5	0,0	0,5	- 0,5	63,0	- 2,3
	* 1982	25,1	10,7	14,4	57,7	72,1	0,0	0,4	- 0,4	71,7	- 0,1
5. Organismes paraétatiques d'exploitation	1975	5,0	4,6	0,4	—	0,4	6,9	2,4	4,5	4,9	0,5
	1976	23,0	7,1	15,9	—	15,9	6,1	3,8	2,3	18,2	- 0,5
	1977	6,0	7,6	- 1,6	—	- 1,6	18,3	2,6	15,7	14,1	0,0
	1978	23,0	6,8	16,2	—	16,2	10,3	2,5	7,8	24,0	0,0
	1979	0,0	6,3	- 6,3	—	- 6,3	7,3	2,6	4,7	- 1,6	0,0
	1980	0,0	8,7	- 8,7	—	- 8,7	7,3	4,3	3,0	- 5,7	0,0
	1981	21,5	18,8	2,7	—	2,7	4,0	2,8	1,2	3,9	0,0
	* 1982	12,0	8,5	3,5	—	3,5	20,9	13,1	7,8	11,3	0,0
Total 1 à 5 : Total des émissions en francs belges du secteur public belge	1975	175,1	79,2	95,9	44,1	140,0	29,2	11,9	17,3	157,3	
	1976	196,0	87,3	108,7	61,3	170,0	29,1	16,6	12,5	182,5	
	1977	270,3	82,7	187,6	99,5	287,1	64,1	21,7	42,4	329,5	
	1978	282,3	105,7	176,6	40,2	216,8	35,4	14,3	21,1	237,9	
	1979	277,8	142,4	135,4	63,6	199,0	40,6	16,1	24,5	223,5	
	1980	223,8	152,8	71,0	102,1	173,1	24,3	22,6	1,7	174,8	
	1981	242,6	205,3	37,3	70,9	108,2	29,2	23,2	6,0	114,2	
	* 1982	286,2	170,6	115,6	99,8	215,4	100,8	41,5	59,3	274,7	

<sup>1</sup> Les émissions par grosses tranches dont la période de souscription chevauche deux années, sont réparties entre les deux années selon les montants effectivement souscrits au cours de chacune d'elles.

<sup>2</sup> Sont considérés comme titres accessibles à tout placeur, ceux qui sont émis par souscription publique, ceux qui sont cotés en Bourse ou dont l'admission à la Cote officielle est prévue, ceux faisant habituellement l'objet de négociations hors bourse, ainsi que les obligations et bons de caisse émis au robinet par le Crédit Communal

de Belgique, la S.N.C.I., l'I.N.C.A., l'O.C.C.H., la C.N.C.P., de même que les bons d'épargne émis par la CGER.

<sup>3</sup> Par grosses tranches en principe, mais y compris les émissions continues des organismes paraétatiques de logement.

<sup>4</sup> Mouvement net de la dette de l'Etat à un an au plus et montants des émissions nettes à un an des autres secteurs.

XVI - 2. — PRINCIPALES EMISSIONS A PLUS D'UN AN DU SECTEUR PUBLIC<sup>1</sup>

Emprunts en francs belges

Date d'ouverture de la souscription		Emetteurs	Taux nominal d'intérêt (%)	Cours d'émission (%)	Durée	Montant émis <sup>2</sup> (milliards de francs)	Rendement pour le porteur <sup>3</sup> (%)		
Mois	Jour						à l'échéance intercalaire	à l'échéance finale	
1978	Janvier ..	30	Etat belge 1978-86	9,50	101,25	8 ans	63,0	—	9,27
	Mars ....	2	Fonds des Routes 1978-86	9,00	100,00	8 ans	33,0 <sup>5</sup>	—	9,00
	Mai .....	2	Etat belge 1978-85	8,50	100,00	7 ans	63,0	—	8,50
	Juin .....	15	R.T.T. 1978-86	8,50	99,25	8 ans	23,0	—	8,63
	Septembre	6	Etat belge 1978-86	8,75	99,00	8 ans	59,0	—	8,93
	Octobre .	16	Ville d'Anvers 1978-86	8,75	98,75	8 ans	5,0	—	8,98
	Octobre .	16	Ville de Liège 1978-86	8,75	98,75	8 ans	4,0	—	8,98
	Novembre	27	Fonds des Routes 1978-85	8,75	99,00	7 ans	30,0	—	8,95
							280,0		
1979	Janvier ..	22	Etat belge 1979-87	9,00	99,25	8 ans	65,5	—	9,14
	Février ..	26	S.N.C.I. 1979-87	9,00	100,00	8 ans	10,0	—	9,00
	Mars ....	21	Fonds des Routes 1979-87-91	8,75 — 9,00 <sup>4</sup>	99,25	8 ou 12 ans	40,6 <sup>6</sup>	8,88	8,91
	Mai .....	17	Etat belge 1979-87	9,00	99,00	8 ans	61,0	—	9,18
	Septembre	3	Etat belge 1979-88	10,00	100,25	9 ans	69,5	—	9,96
	Octobre .	10	Ville d'Anvers 1979-87	10,00	99,00	8 ans	6,0	—	10,19
	Octobre .	10	Ville de Liège 1979-87	10,00	99,00	8 ans	5,0	—	10,19
	Novembre	29	Fonds des Routes 1979-88	10,50	97,75	8 ans 6 mois	20,1	—	10,93
							277,7		
1980	Janvier ..	24	Etat belge 1980-89	11,00	100,00	9 ans	60,0	—	11,00
	Avril ....	11	Fonds des Routes 1980-83-88	13,00 — 11,50 <sup>4</sup>	99,50	3 ou 8 ans	40,5 <sup>7</sup>	13,21	12,33
	Mai .....	27	Etat belge 1980-88	12,75	100,00	8 ans	44,2	—	12,75
	Septembre	1	Ville d'Anvers 1980-87	12,75	100,00	7 ans	6,0	—	12,75
	Septembre	1	Ville de Liège 1980-87	12,75	100,00	7 ans	6,0	—	12,75
	Septembre	29	Etat belge 1980-84-89	12,50 — 13,00 <sup>4</sup>	100,00	4 ou 9 ans	50,6	12,50	12,81
	Novembre	12	S.N.L. 1980-87	12,75	99,00	7 ans	15,0	—	12,98
							222,3		
1981	Janvier ..	15	Etat belge 1981-85-89	13,00 — 13,25 <sup>4</sup>	99,30	4 ou 8 ans	66,0	13,24	13,24
	Février ..	19	Fonds des Routes 1981-85-89	13,00	99,30	4 ou 8 ans	47,0 <sup>8</sup>	13,24	13,15
	Juin .....	11	Emprunt special 1981 <sup>9</sup>						
			Tranche 1 — 1981-1991	13,00	100,00	10 ans	55,3	—	13,00 <sup>10</sup>
			Tranche 2 — 1981-1988	13,00	97,00	7 ans	22,7	—	13,69
	Septembre	10	Crédit Communal de Belgique 1981-85-89	13,50	98,00	4 ou 8 ans	30,0	14,19	14,23
	Décembre	9	R.T.T. 1981-88	14,25	99,00	7 ans	21,5	—	14,49
							242,5		
1982	Janvier ..	20	Etat belge 1982-89	14,25	99,50	7 ans	55,0	—	14,37
	Mars ....	11	Fonds des Routes 1982-89	14,25	99,75	7 ans	38,0	—	14,31
	Avril ....	29	S.N.C.I. 1982-89	14,25	99,75	7 ans	15,0	—	14,31
	Juin .....	7	Etat belge 1982-90	14,00	98,75	8 ans	17,3	—	14,27
	Juin .....	7	Etat belge 1982-86-90	13,75 — 14,00 <sup>4</sup>	99,50	4 ou 8 ans	35,7	13,92	14,06
	Septembre	3	Crédit Communal de Belgique 1982-86-90	13,75 — 14,00 <sup>4</sup>	100,00	4 ou 8 ans	25,0	13,75	13,96
	Octobre .	4	Etat belge 1982-91	13,75	100,00	8 ans 6 mois	25,7	—	13,79
	Octobre .	4	Etat belge 1982-87-91	13,50 — 13,75 <sup>4</sup>	100,00	4 a. 6 m. ou 8 a. 6 m.	42,3	13,56	13,63
	Novembre	15	S.N.L. 1982-90	13,50	100,00	7 ans 6 mois	20,0	—	13,54
	Décembre	13	R.T.T. 1982-90	13,25	100,50	8 ans	12,0	—	13,15
							286,0		
1983	Janvier ..	10	Fonds des Routes 1983-91	13,00	100,00	8 ans	53,0	—	13,00
	Février ..	24	Etat belge 1983-91	12,75	100,00	8 ans	112,0	—	12,75
	Avril ....	25	S.N.L. 1983-91	12,50	100,50	8 ans	16,0	—	12,40
	Mai .....	30	Etat belge 1983-90-94	12,00 — 11,50	100,00	7 ou 11 ans	140,0	12,00	11,88
	Septembre	1	Fonds des Routes 1983-91	11,50	100,50	7 ans 6 mois	72,8	—	11,43
	Octobre .	17	R.T.T. 1983-90	11,25	100,00	7 ans	25,0	—	11,25
	Novembre	23	Etat belge 1983-92	11,25	100,00	8 ans 6 mois	70,5	—	11,28
							489,3		
1984	Janvier ..	27	Etat belge 1984-92	11,75	99,00	8 ans	72,0	—	11,95

<sup>1</sup> Emprunts qui ont fait l'objet d'un arrêté au *Moniteur belge*, à l'exception des émissions continues.

<sup>2</sup> Les totaux annuels peuvent différer des chiffres repris à la colonne (1) du tableau précédent (émissions brutes par grosses tranches) parce qu'ils comprennent les émissions pour leur montant nominal, même si une partie seulement de l'emprunt a été effectivement couverte et parce que les émissions dont la période de souscription chevauche deux années, sont réparties au tableau précédent entre les deux années selon les montants effectivement souscrits au cours de chacune d'elles.

<sup>3</sup> Rendements calculés avant retenues fiscales à la source.

<sup>4</sup> Le premier taux indiqué est celui qui est appliqué jusqu'à l'échéance intercalaire; le second est celui qui est appliqué à partir de celle-ci.

<sup>5</sup> Dont 25 milliards de francs rétrocédés aux Intercommunales Autoroutières.

<sup>6</sup> Dont 11 milliards de francs rétrocédés aux Intercommunales Autoroutières.

<sup>7</sup> Dont 11 milliards de francs rétrocédés aux Intercommunales Autoroutières.

<sup>8</sup> Dont 12 milliards de francs rétrocédés aux Intercommunales Autoroutières.

<sup>9</sup> Vu les avantages fiscaux accordés à l'emprunt spécial 1981, les taux de rendement ne sont pas entièrement comparables à ceux des autres émissions.

<sup>10</sup> Calculé sur base d'un taux de remboursement de 100 %.

### XVI - 3. — DETTE DU TRESOR

#### XVI - 3a. — Situation officielle de la dette publique

(milliards de francs)

Source : Ministère des Finances

Fin de période	Dettes directes								Dettes indirectes	Dettes totales (à l'excl. de la dette reprise de la République du Zaïre) <sup>1</sup>	Dettes reprises de la République du Zaïre <sup>2</sup>	Dettes totales (y compris la dette reprise de la République du Zaïre) <sup>1</sup>	
	en francs belges				en monnaies étrangères								
	consolidée	à moyen terme	à court terme	Avoirs des particuliers à l'O.C.P.	totale	consolidée <sup>1</sup>	à moyen et court terme	totale <sup>1</sup>					Total de la dette directe <sup>1</sup>
(1)	(2)	(3)	(4)	(5) = (1) à (4)	(6)	(7)	(8) = (6) + (7)	(9) = (5) + (8)	(10)	(11) = (9) + (10)	(12)	(13) = (11) + (12)	
1975 .....	681,9	17,3	71,0	69,4	839,6	3,7	0,0	3,7	843,3	85,1	928,4	0,4	928,8
1976 .....	752,5	13,0	116,6	76,8	958,9	2,9	0,0	2,9	961,8	96,7	1.058,5	0,2	1.058,7
1977 .....	864,6	6,3	156,0	79,9	1.106,8	2,5	0,0	2,5	1.109,3	119,3	1.228,6	0,1	1.228,7
1978 .....	976,6	5,9	195,6	83,7	1.261,8	2,1	12,2	14,3	1.276,1	150,8	1.426,9	—	1.426,9
1979 .....	1.064,9	5,8	242,1	80,9	1.393,7	12,1	44,6	56,7	1.450,4	188,6	1.639,0	—	1.639,0
1980 .....	1.117,3	5,7	390,7	84,4	1.598,1	82,2	69,2	151,4	1.749,5	207,3	1.956,8	—	1.956,8
1981 Septembre ..	1.147,5	5,7	607,8	82,8	1.843,8	168,3	157,4	325,7	2.169,5	227,8	2.397,3	—	2.397,3
Décembre ..	1.127,5	5,7	608,6	87,4	1.829,2	179,4	204,8	384,2	2.213,4	225,7	2.439,1	—	2.439,1
1982 Mars .....	1.142,2	5,7	680,2	91,8	1.919,9	211,0	271,8	482,8	2.402,7	355,1	2.757,8	—	2.757,8
Juin .....	1.158,8	5,7	743,5	95,9	2.003,9	239,5	325,0	564,5	2.568,4	349,0	2.917,4	—	2.917,4
Septembre ..	1.138,1	4,2	889,0	97,2	2.128,5	315,5	297,3	612,8	2.741,3	335,8	3.077,1	—	3.077,1
Décembre ..	1.184,2	3,4	843,3	86,4	2.117,3	328,5	309,1	637,6	2.754,9	330,1	3.085,0	—	3.085,0
1983 Février .....	1.181,9	3,5	906,1	95,3	2.186,8	333,0	326,1	659,1	2.845,9	379,4	3.225,3	—	3.225,3
Mars .....	1.266,5	3,5	879,1	90,8	2.239,9	344,6	389,5	734,1	2.974,0	356,0	3.330,0	—	3.330,0
Avril .....	1.254,7	3,5	905,7	101,9	2.265,8	358,2	392,7	750,9	3.016,7	354,7	3.371,4	—	3.371,4
Mai .....	1.260,7	40,5	949,1	91,5	2.341,8	367,9	389,4	757,3	3.099,1	367,8	3.466,9	—	3.466,9
Juin .....	1.368,0	40,5	939,2	91,7	2.439,4	373,7	386,1	759,8	3.199,2	351,2	3.550,4	—	3.550,4
Juillet .....	1.359,4	40,5	954,0	94,0	2.447,9	390,6	381,4	772,0	3.219,9	347,2	3.567,1	—	3.567,1
Août .....	1.353,1	45,5	981,7	86,9	2.467,2	402,7	379,0	781,7	3.248,9	345,6	3.594,5	—	3.594,5
Septembre ..	1.345,0	45,5	962,1	100,5	2.453,1	406,9	375,8	782,7	3.235,8	416,8	3.652,6	—	3.652,6
Octobre ....	1.338,9	45,5	971,3	89,8	2.445,5	411,8	371,2	783,0	3.228,5	415,8	3.644,3	—	3.644,3
Novembre ..	1.338,9	45,5	1.000,8	83,1	2.468,3	424,6	376,6	801,2	3.269,5	414,4	3.683,9	—	3.683,9
Décembre ..	1.402,7	45,5	952,9	83,7	2.484,8	433,9	384,8	818,7	3.303,5	412,5	3.716,0	—	3.716,0
1984 Janvier .....	1.395,1	45,5	997,4	97,7	2.535,7	479,1	365,6	844,7	3.380,4	390,3	3.770,7	—	3.770,7
Février .....	1.444,0	45,5	1.021,6	85,9	2.597,0	484,4	376,6	861,0	3.458,0	389,4	3.847,4	—	3.847,4

<sup>1</sup> Non compris la dette intergouvernementale résultant de la guerre 1914-1918.

<sup>2</sup> Voir : *Moniteur belge* - 27-5-1965 - Convention du 6 février 1965.

#### XVI - 3b. — Variations de la dette publique ayant donné lieu à des mouvements de fonds

(milliards de francs)

Périodes	Dettes totales	Variations comptables à éliminer				Variations de la dette publique ayant donné lieu à des mouvements de fonds <sup>2</sup>
		Certificats de trésorerie détenus par le F.M.I. <sup>1</sup>	Différences de change	Divers	Total	
	(1)	(2)	(3)	(4)	(5) = (2) à (4)	(6) = (1) - (5)
1976 .....	+ 129,9	- 3,2	0,0	0,0	- 3,2	+ 133,1
1977 .....	+ 170,0	+ 2,6	0,0	0,0	+ 2,6	+ 167,4
1978 .....	+ 198,2	+ 15,4	- 0,1	0,0	+ 15,3	+ 182,9
1979 .....	+ 212,1	+ 0,3	0,0	0,0	+ 0,3	+ 211,8
1980 .....	+ 317,8	+ 17,2	+ 3,9	0,0	+ 21,1	+ 296,7
1981 .....	+ 482,3	+ 7,0	+ 20,7	0,0	+ 27,7	+ 454,6
1982 .....	+ 645,9	+ 7,5	+ 34,1	+ 95,5 <sup>3</sup>	+ 137,1 <sup>3</sup>	+ 508,8
1983 .....	+ 631,0	+ 32,8	+ 47,7	+ 26,1 <sup>3</sup>	+ 106,6 <sup>3</sup>	+ 524,4
1983 2 premiers mois .....	+ 140,3	0,0	+ 1,9	0,0	+ 1,9	+ 138,4
1984 2 premiers mois .....	+ 131,4	+ 0,3	- 13,3	0,0	- 13,0	+ 144,4

<sup>1</sup> Les remboursements de certificats de trésorerie détenus par le F.M.I. sont, conformément aux dispositions légales et conventionnelles en vigueur, supportés par la B.N.B. ; celle-ci reçoit, par ailleurs, le produit des souscriptions de certificats par le F.M.I.

<sup>2</sup> Cette colonne correspond (avec signe inversé) à la colonne (3) du tableau XI-3 : besoins nets de financement du Trésor.

<sup>3</sup> Y compris la dette consolidée indirecte en francs belges reprise des Intercommunales Autoroutières par le Fonds des Routes en vertu de la loi du 2 juillet 1981.

XVI - 4. — DETTES EN FRANCS BELGES A PLUS D'UN AN DU SECTEUR PUBLIC

a) Ventilation par débiteurs

(valeurs nominales à fin d'année, en milliards de francs)

	Secteurs non financiers				Intermédiaires financiers	Total
	Etat <sup>1</sup>	Paraétatiques d'exploitation	Sécurité sociale et fonds de pension	Secteur public non compris ailleurs <sup>2</sup>		
<b>Titres accessibles à tout placeur<sup>3</sup></b>						
1975 .....	705,3	72,1	—	126,9	400,2	1.304,5
1976 .....	788,7	88,0	—	139,0	458,9	1.474,6
1977 .....	923,8	86,5	—	157,8	593,7	1.761,8
1978 .....	1.068,1	102,8	—	174,3	633,4	1.978,6
1979 .....	1.195,1	96,5	—	186,1	699,9	2.177,6
1980 .....	1.261,6	87,9	—	197,1	804,1	2.350,7
1981 .....	1.286,6	90,7	—	186,8	895,6	2.459,7
1982 ..... *	1.440,2	94,3	—	89,4	1.051,4	2.675,3
<b>Titres non accessibles à tout placeur</b>						
1975 .....	77,8	34,9	4,1	30,1	74,7	221,6
1976 .....	72,5	37,2	11,2	32,1	81,0	234,0
1977 .....	65,4	52,9	15,3	49,1	93,7	276,4
1978 .....	64,5	60,7	19,8	49,3	103,2	297,5
1979 .....	63,4	65,4	31,7	49,9	111,6	322,0
1980 .....	66,4	68,4	29,0	49,6	110,3	323,7
1981 .....	68,0	69,6	26,1	52,1	113,8	329,6
1982 ..... *	72,6	77,4	42,5	62,9	133,3	388,7
<b>Total</b>						
1975 .....	783,1	107,0	4,1	157,0	474,9	1.526,1
1976 .....	861,2	125,2	11,2	171,1	539,9	1.708,6
1977 .....	989,2	139,4	15,3	206,9	687,4	2.038,2
1978 .....	1.132,6	163,5	19,8	223,6	736,6	2.276,1
1979 .....	1.258,5	161,9	31,7	236,0	811,5	2.499,6
1980 .....	1.328,0	156,3	29,0	246,7	914,4	2.674,4
1981 .....	1.354,6	160,3	26,1	238,9	1.009,4	2.789,3
1982 ..... *	1.512,8	171,7	42,5	152,3	1.184,7	3.064,0

<sup>1</sup> Dette publique belge, directe et indirecte, intérieure consolidée et à moyen terme.

<sup>2</sup> Y compris les titres admis ou admissibles à la souscription du Fonds Belgo-Congolais d'Amortissement et de Gestion, ainsi que les bonifications effectivement accordées à la fin de chaque année.

<sup>3</sup> Son considérés comme titres accessibles à tout placeur, ceux qui sont émis par

souscription publique, ceux qui sont cotés en Bourse ou dont l'admission à la Cote officielle est prévue, ceux faisant habituellement l'objet de négociations hors bourse ainsi que les obligations et bons de caisse émis au robinet par le Crédit Communal de Belgique, la S.N.C.I., l'I.N.C.A., la C.N.C.P., l'O.C.C.H., de même que les bons d'épargne émis par la CGER.

XVI - 4. — DETTES EN FRANCS BELGES A PLUS D'UN AN DU SECTEUR PUBLIC<sup>1</sup>

b) Ventilation par détenteurs

(valeurs nominales à fin d'année, en milliards de francs)

	Secteurs non financiers				Intermédiaires financiers					Total
	Entreprises, particuliers, Etranger	Paraétatiques d'exploitation	Secteur public non compris ailleurs <sup>2</sup>	Sécurité sociale	Organismes principalement monétaires <sup>3</sup>	Fonds des Rentes	Caisses d'épargne, sociétés hypothécaires et de capitalisation	Organismes d'assurance-vie et accidents du travail, fonds de pension	Intermédiaires financiers publics de crédit	
<b>Titres accessibles à tout placeur<sup>4</sup></b>										
1975 .....	585,0	8,3	4,5	14,4	320,5	17,9	172,3	129,7	51,9	1.304,5
1976 .....	691,9	8,2	5,9	15,4	347,3	14,9	203,1	136,3	51,6	1.474,6
1977 .....	834,5	7,9	7,0	14,7	418,5	17,5	239,9	153,2	68,6	1.761,8
1978 .....	940,0	9,6	7,8	14,1	464,2	22,3	272,3	162,6	85,7	1.978,6
1979 .....	1.072,2	11,9	8,5	16,3	485,8	33,1	288,8	169,2	91,8	2.177,6
1980 .....	1.217,8	12,0	8,9	17,8	501,5	29,7	299,6	172,8	90,6	2.350,7
1981 .....	1.329,8	13,1	9,0	18,8	499,9	25,1	307,3	175,3	81,4	2.459,7
1982 .....	1.459,7	14,1	10,4	21,3	537,5	16,6	338,4	187,6	89,7	2.675,3
<b>Titres non accessibles à tout placeur</b>										
1975 .....	10,2	0,3	0,2	3,7	91,2	—	70,1	31,0	14,9	221,6
1976 .....	10,6	0,3	0,2	3,1	91,6	—	82,9	29,7	15,6	234,0
1977 .....	11,1	0,3	0,2	2,7	110,6	—	91,3	29,4	30,8	276,4
1978 .....	12,7	0,3	0,2	2,2	111,2	—	104,3	29,1	37,5	297,5
1979 .....	13,0	0,2	0,2	2,0	122,8	—	110,3	31,4	42,1	322,0
1980 .....	16,9	0,3	0,1	1,1	123,1	—	105,8	32,4	44,0	323,7
1981 .....	18,2	0,3	0,1	0,8	130,6	—	105,0	32,1	42,5	329,6
1982 .....	33,4	0,3	0,1	0,8	143,3	—	133,4	31,4	46,0	388,7
<b>Total</b>										
1975 .....	595,2	8,6	4,7	18,1	411,7	17,9	242,4	160,7	66,8	1.526,1
1976 .....	702,5	8,5	6,1	18,5	438,9	14,9	286,0	166,0	67,2	1.708,6
1977 .....	845,6	8,2	7,2	17,4	529,1	17,5	331,2	182,6	99,4	2.038,2
1978 .....	952,7	9,9	8,0	16,3	575,4	22,3	376,6	191,7	123,2	2.276,1
1979 .....	1.085,2	12,1	8,7	18,3	608,6	33,1	399,1	200,6	133,9	2.499,6
1980 .....	1.234,7	12,3	9,0	18,9	624,6	29,7	405,4	205,2	134,6	2.674,4
1981 .....	1.348,0	13,4	9,1	19,6	630,5	25,1	412,3	207,4	123,9	2.789,3
1982 .....	1.493,1	14,4	10,5	22,1	680,8	16,6	471,8	219,0	135,7	3.064,0

<sup>1</sup> Y compris les titres du Fonds Belgo-Congolais d'Amortissement et de Gestion.

<sup>2</sup> A l'exclusion des fonds autonomes et organismes paraétatiques qui ont le caractère d'organismes monétaires ou d'organismes d'épargne, de sécurité sociale, d'assurances ou de capitalisation.

<sup>3</sup> A l'exclusion des avoirs des caisses de pension gérées par ces organismes.

<sup>4</sup> Sont considérés comme titres accessibles à tout placeur, ceux qui sont émis par souscription publique ceux qui sont cotés en Bourse ou dont l'admission à la Cote officielle est prévue, ceux faisant habituellement l'objet de négociations hors bourse ainsi que les obligations et bons de caisse émis au robinet par le Crédit Communal de Belgique, la S.N.C.I., l'I.N.C.A., la C.N.C.P., l'O.C.C.H., de même que les bons d'épargne émis par la CGER.

## XVII. — VALEURS MOBILIERES DU SECTEUR PRIVE ET CREDITS AUX ENTREPRISES ET PARTICULIERS ET A L'ETRANGER

### 1. — ACTIVITE BOURSIERE : CAPITAUX TRAITES, NIVEAU DES COURS ET TAUX DE RENDEMENT

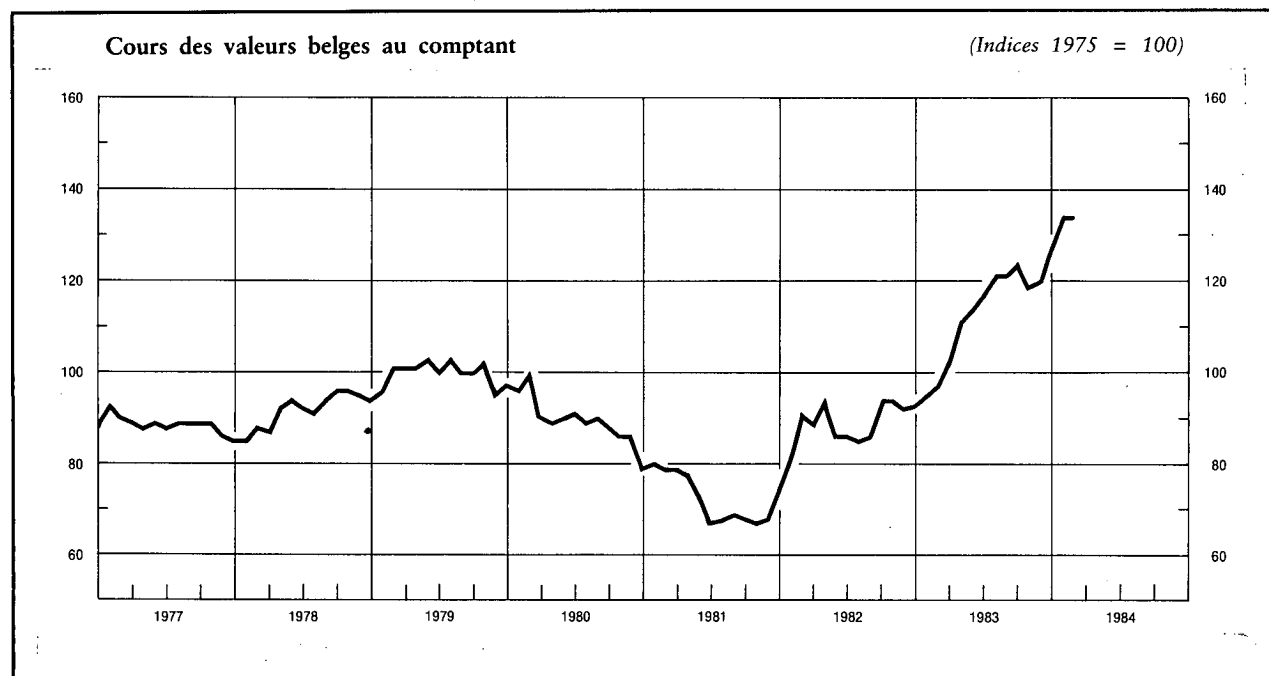

Moyennes mensuelles ou mois	Valeurs belges				Valeurs étrangères <sup>5</sup>		
	Capitaux traités Moyennes par séance <sup>1,2</sup>	Cours des actions au comptant <sup>3</sup>		Taux de rendement des actions <sup>4</sup>		Capitaux traités Moyennes par séance <sup>1</sup>	Cours des actions au comptant <sup>3</sup>
		Ensemble	Sociétés industrielles	Ensemble	Sociétés industrielles		
	(millions de francs)	(Indices 1975 = 100)		(%)		(millions de francs)	(Indice 1975 = 100)
1976 .....	102	96	92	5,5	4,9	128	102
1977 .....	89	89	85	5,9	5,4	77	92
1978 .....	93	92	87	6,0	5,8	73	96
1979 .....	128	99	95	5,9	5,4	94	112
1980 .....	106	89	93	7,3	6,2	156	142
1981 .....	107	73	75	8,7	7,3	139	193
1982 .....	204	89	89	6,6	5,4	156	202
1983 .....	308	114	113	5,6	4,3	254	288
1981 4 <sup>e</sup> trimestre .....	133	70	71	8,5	7,3	100	195
1982 1 <sup>er</sup> trimestre .....	257	87	87	6,6	5,8	142	192
2 <sup>e</sup> trimestre .....	165	89	88	6,9	5,9	104	197
3 <sup>e</sup> trimestre .....	168	88	88	6,6	5,1	146	196
4 <sup>e</sup> trimestre .....	227	93	93	6,4	4,8	234	223
1983 1 <sup>er</sup> trimestre .....	229	98	97	5,9	4,5	278	250
2 <sup>e</sup> trimestre .....	339	114	113	5,5	4,3	274	279
3 <sup>e</sup> trimestre .....	281	121	121	5,3	4,1	235	307
4 <sup>e</sup> trimestre .....	382	122	121	5,5	4,1	227	314
1983 Février .....	207	95	94	6,0	4,6	274	252
Mars .....	267	103	101	5,5	4,3	262	261
Avril .....	349	111	110	5,2	4,1	273	267
Mai .....	346	114	114	5,7	4,4	289	279
Juin .....	322	117	115	5,6	4,4	261	291
Juillet .....	307	121	120	5,3	4,1	198	300
Août .....	274	121	120	5,4	4,1	241	303
Septembre .....	262	124	123	5,4	4,0	267	319
Octobre .....	273	119	118	5,8	4,4	245	311
Novembre .....	384	120	118	5,5	4,1	224	308
Décembre .....	488	127	126	5,2	3,9	212	323
1984 Janvier .....	493	134	134	4,8	3,4	312	347
Février .....	332	134	133	5,1	3,6	370	342

<sup>1</sup> Source : Commission de la Bourse de Bruxelles. Transactions au comptant et à terme à la Bourse de Bruxelles.

<sup>2</sup> Obligations de sociétés et actions uniquement.

<sup>3</sup> Source : I.N.S. Indices des actions aux Bourses de Bruxelles et d'Anvers. Moyennes des indices aux 10 et 25 de chaque mois.

<sup>4</sup> Source : Kredietbank. Rapport au cours à la fin du mois à la Bourse de Bruxelles du dernier dividende net annoncé ou payé.

<sup>5</sup> Y compris les valeurs zairoises.

XVII - 2. — RENDEMENT DES SOCIÉTÉS PAR ACTIONS<sup>1</sup>

Chiffres annuels

Source : I.N.S.

Périodes <sup>2</sup>	Nombre de sociétés recensées	Capital versé	Réserves	Résultats nets de l'année comptable		Dividendes bruts mis en paiement	Tantièmes payés	Emprunts obligataires	
				Bénéfices	Pertes			Dettes obligataires en vie au 31/12	Montant brut des coupons payés <sup>3</sup>
				(milliards de francs)					
	(1)	(2)	(3)	(4)	(5)	(6)	(7)	(8)	(9)
<b>A. — Sociétés ayant leur principale exploitation en Belgique</b>									
<b>Banques<sup>4</sup></b>									
1969 .....	52	14,5	8,8	2,4	0,0	1,4	0,1	20,3	0,9
1970 .....	53	16,5	10,5	2,8	0,3	1,6	0,1	25,1	1,2
1971 .....	47	16,5	12,3	3,3	0,0	2,0	0,1	29,7	1,6
1972 .....	48	18,0	13,6	3,6	0,0	2,1	0,1	34,9	2,0
1973 .....	45	18,5	14,9	3,7	0,0	2,3 <sup>*</sup>	0,1	40,4	2,2
1974 .....	47	19,7	17,5	4,1	0,0	2,5	0,1	47,1	2,6
1975 .....	50	20,8	18,8	3,7	1,2	2,0	0,1	56,8	3,0
1976 .....	47	21,7	20,2	4,3	0,0	2,3	0,1	72,6	3,9
<b>Sociétés financières et immobilières<sup>5</sup></b>									
1969 .....	1.940	53,5	28,8	5,6	0,6	3,2	0,2	33,7	1,8
1970 .....	1.981	57,0	32,0	6,3	0,7	3,7	0,2	39,6	2,2
1971 .....	2.077	59,4	34,2	6,6	0,6	4,1	0,2	46,4	2,8
1972 .....	2.121	61,7	38,4	6,8	0,8	4,5	0,2	55,0	3,3
1973 .....	2.141	63,9	41,5	8,6	0,4	5,2	0,3	64,2	3,8
1974 .....	2.220	70,2	44,7	10,0	1,0	6,6	0,4	74,2	4,4
1975 .....	2.304	80,1	49,4	11,1	1,0	7,5	0,3	91,9	5,5
1976 .....	2.491	87,8	53,3	11,0	5,1	7,3	0,2	107,4	7,1
<b>Industries des fabrications métalliques</b>									
1969 .....	1.352	28,5	20,5	4,8	1,3	1,5	0,1	2,1	0,2
1970 .....	1.336	32,3	22,2	6,1	1,8	1,8	0,1	2,5	0,1
1971 .....	1.356	37,7	23,3	7,1	1,2	1,7	0,1	2,3	0,2
1972 .....	1.391	42,3	28,4	7,8	1,5	2,0	0,1	5,5	0,2
1973 .....	1.425	45,7	31,2	9,1	1,6	2,9	0,1	5,4	0,3
1974 .....	1.512	47,8	36,4	10,0	2,4	3,9	0,2	5,9	0,4
1975 .....	1.562	51,1	39,4	8,9	5,1	3,5	0,2	5,9	0,4
1976 .....	1.589	54,4	39,8	9,2	4,2	3,0	0,1	5,9	0,4
<b>Métallurgie du fer</b>									
1969 .....	87	26,9	20,1	0,9	0,1	0,4	0,0	4,4	0,3
1970 .....	90	25,9	18,1	3,1	0,1	1,5	0,1	3,6	0,3
1971 .....	88	28,3	18,9	3,2	0,1	1,8	0,1	2,8	0,2
1972 .....	87	28,4	20,2	1,4	0,3	0,6	0,0	2,3	0,2
1973 .....	86	28,6	20,5	1,4	0,5	1,0	0,1	2,0	0,2
1974 .....	85	28,3	19,4	4,1	0,1	2,1	0,1	1,5	0,1
1975 .....	81	28,7	22,4	5,0	0,0	2,5	0,1	1,3	0,1
1976 .....	87	28,9	26,0	0,4	8,4	0,3	0,0	1,1	0,1

Notes : voir fin du tableau XVII-2. p.134.



XVII - 2. — RENDEMENT DES SOCIÉTÉS PAR ACTIONS<sup>1</sup> (suite)

Chiffres annuels

Source : I.N.S.

Périodes <sup>2</sup>	Nombre de sociétés recensées	Capital versé	Réserves	Résultats nets de l'année comptable		Dividendes bruts mis en paiement	Tantièmes payés	Emprunts obligataires	
				Bénéfices	Pertes			Dette obligataire en vie au 31/12	Montant brut des coupons payés <sup>3</sup>
				(milliards de francs)					
	(1)	(2)	(3)	(4)	(5)	(6)	(7)	(8)	(9)
<b>A. — Sociétés ayant leur principale exploitation en Belgique (suite)</b>									
<b>Industrie textile</b>									
1969 .....	929	13,8	11,3	1,5	0,5	0,4	0,1	0,3	0,0
1970 .....	919	14,6	11,8	1,7	0,4	0,4	0,1	0,3	0,0
1971 .....	901	14,4	12,4	1,3	1,0	0,4	0,1	0,3	0,0
1972 .....	898	15,1	13,0	1,9	0,7	0,4	0,1	0,3	0,0
1973 .....	915	15,0	13,3	2,1	0,6	0,4	0,1	0,3	0,0
1974 .....	938	15,2	14,7	2,1	0,7	0,5	0,1	0,3	0,0
1975 .....	940	15,6	15,5	1,8	1,8	0,6	0,1	0,3	0,0
1976 .....	928	15,9	16,2	1,2	2,3	0,3	0,0	0,8	0,0
<b>Industrie alimentaire</b>									
1969 .....	703	16,1	9,9	2,2	0,5	0,8	0,1	0,8	0,1
1970 .....	713	18,3	10,7	2,7	0,5	0,9	0,1	0,8	0,1
1971 .....	699	17,1	10,6	1,8	0,5	0,7	0,1	0,8	0,1
1972 .....	693	19,5	12,8	2,9	0,5	1,1	0,1	0,8	0,1
1973 .....	696	20,6	14,5	3,1	0,5	1,4	0,1	0,8	0,1
1974 .....	716	21,9	16,3	3,5	0,5	1,4	0,1	0,8	0,1
1975 .....	729	23,5	18,4	2,8	1,2	1,2	0,1	1,3	0,1
1976 .....	723	25,5	18,7	3,8	1,9	1,1	0,0	1,6	0,1
<b>Industrie chimique</b>									
1969 .....	643	40,4	26,0	5,3	0,8	2,7	0,1	0,4	0,0
1970 .....	631	43,7	27,4	5,5	0,6	2,8	0,1	1,0	0,0
1971 .....	635	48,1	29,8	6,7	1,2	3,3	0,1	4,0	0,1
1972 .....	644	49,9	35,9	6,7	1,3	4,0	0,1	4,4	0,3
1973 .....	653	52,3	35,9	7,5	0,9	4,4	0,1	5,4	0,4
1974 .....	662	55,9	38,5	10,4	0,5	5,4	0,1	5,4	0,4
1975 .....	711	57,5	43,6	14,7	1,4	7,4	0,1	7,7	0,4
1976 .....	722	59,9	50,8	8,0	4,9	4,9	0,1	7,8	0,6
<b>Electricité</b>									
1969 .....	17	27,2	5,3	2,6	0,0	2,4	0,1	14,6	0,9
1970 .....	18	30,1	6,1	3,0	0,0	2,6	0,1	15,9	1,0
1971 .....	18	31,8	7,1	3,4	0,0	3,0	0,1	20,3	1,1
1972 .....	17	34,3	7,5	3,7	0,0	3,3	0,1	29,0	1,5
1973 .....	17	36,6	8,4	3,8	0,0	3,6	0,1	34,2	2,1
1974 .....	17	39,7	9,1	4,9	0,0	4,5	0,1	43,0	2,6
1975 .....	17	42,5	10,1	5,4	0,0	5,0	0,1	51,7	3,4
1976 .....	17	42,5	10,5	5,7	0,0	5,0	0,1	60,3	4,2

Notes : voir fin du tableau XVII-2. p. 134.

**XVII - 2. — RENDEMENT DES SOCIÉTÉS PAR ACTIONS<sup>1</sup> (suite)**

Chiffres annuels

Source : I.N.S.

Périodes <sup>2</sup>	Nombre de sociétés recensées	Capital versé	Réserves	Résultats nets de l'année comptable		Dividendes bruts mis en paiement	Tantièmes payés	Emprunts obligataires	
				Bénéfices	Pertes			Dette obligataire en vie au 31/12	Montant brut des coupons payés <sup>3</sup>
				(milliards de francs)					
	(1)	(2)	(3)	(4)	(5)	(6)	(7)	(8)	(9)
<b>A. — Sociétés ayant leur principale exploitation en Belgique (suite)</b>									
<b>Industrie du charbon</b>									
1969 .....	25	4,7	1,3	0,1	0,3	0,0	0,0	0,0	0,0
1970 .....	24	4,8	1,1	0,2	0,3	0,2	0,0	0,0	0,0
1971 .....	24	4,8	0,9	0,2	0,2	0,1	0,0	0,0	0,0
1972 .....	22	4,6	0,7	0,1	0,3	0,0	0,0	0,0	0,0
1973 .....	21	4,6	0,6	0,0	0,4	0,0	0,0	0,0	0,0
1974 .....	22	4,4	0,5	0,1	0,5	0,0	0,0	0,0	0,0
1975 .....	16	4,0	0,0	0,3	0,2	0,1	0,0	0,0	0,0
1976 .....	14	4,0	0,2	0,1	0,2	0,0	0,0	0,1	0,0
<b>Total des sociétés ayant leur principale exploitation en Belgique<sup>6 7</sup></b>									
1969 .....	15.286	310,9	181,0	39,3	7,0	17,9	1,5	89,8	4,6
1970 .....	15.567	343,9	191,4	47,4	9,1	21,2	1,7	104,1	5,3
1971 .....	15.938	371,8	210,8	53,5	9,7	23,8	1,9	122,3	7,0
1972 .....	16.640	395,4	239,8	53,9	12,6	24,2	1,8	151,0	8,5
1973 .....	17.155	419,2	257,5	62,5	10,6	28,9	2,0	173,6	10,4
1974 .....	18.137	440,2	282,7	78,4	11,7	36,4	2,4	199,3	12,1
1975 .....	19.108	469,5	319,6	83,9	23,2	40,0	2,3	240,6	14,5
1976 .....	19.993	497,3	348,5	65,8	47,3	32,2	1,3	281,4	18,2
<b>B. — Total des sociétés ayant leur principale exploitation à l'étranger<sup>7</sup></b>									
1969 .....	252	41,2	27,7	5,1	0,1	3,0	0,2	4,2	0,2
1970 .....	240	41,3	29,7	6,4	2,6	3,6	0,2	3,7	0,3
1971 .....	234	43,0	29,0	7,1	0,3	3,9	0,2	2,3	0,2
1972 .....	229	46,8	31,9	5,3	0,2	3,8	0,2	4,9	0,2
1973 .....	211	43,9	32,0	5,5	0,4	3,7	0,2	4,8	0,3
1974 .....	192	45,8	32,1	7,9	0,7	4,7	0,2	4,7	0,3
1975 .....	186	45,5	34,5	11,1	0,8	5,5	0,2	6,5	0,3
1976 .....	174	43,9	38,2	6,5	0,7	4,7	0,2	6,9	0,5
<b>C. — Total général<sup>6 7</sup></b>									
1969 .....	15.538	352,1	208,7	44,4	7,1	20,9	1,7	93,9	4,8
1970 .....	15.807	385,2	221,1	53,8	11,7	24,8	1,9	107,8	5,6
1971 .....	16.172	414,8	239,8	60,6	10,0	27,7	2,1	124,6	7,2
1972 .....	16.869	442,2	271,7	59,2	12,8	28,0	2,0	155,9	8,7
1973 .....	17.366	463,1	289,5	68,0	11,0	32,6	2,2	178,4	10,7
1974 .....	18.329	486,0	314,8	86,3	12,4	41,1	2,6	204,0	12,4
1975 .....	19.294	515,0	354,1	95,0	24,0	45,5	2,5	247,1	14,8
1976 .....	20.167	541,2	386,7	72,3	48,0	36,9	1,5	288,3	18,7

<sup>1</sup> Sociétés anonymes et en commandite par actions de droit belge.

<sup>2</sup> Il s'agit de l'année de paiement du dividende pour les colonnes (1) à (7).

<sup>3</sup> Il s'agit du montant des intérêts échus pendant l'année sous rubrique; ce montant est en relation avec la dette obligataire en vie à la fin de l'année précédente.

<sup>4</sup> Non compris la B.N.B.

<sup>5</sup> Non compris la S.N.C.I.

<sup>6</sup> Non compris la B.N.B., la S.N.C.I. et la SABENA.

<sup>7</sup> Après déduction des doubles emplois.

**XVII - 3. — RENDEMENT DES SOCIÉTÉS PAR ACTIONS<sup>1</sup>**

**A. — Sociétés ayant leur principale exploitation en Belgique<sup>4</sup>**

Chiffres cumulés

Source : I.N.S.

Périodes <sup>2</sup>	Nombre de sociétés recensées	Capital versé	Réserves	Résultats nets		Dividendes bruts mis en paiement	Coupons d'obligations bruts <sup>3</sup>
				Bénéfices	Pertes		
				(milliards de francs)			
	(1)	(2)	(3)	(4)	(5)	(6)	(7)
1971 .....	15.989	372,3	210,9	53,5	9,7	23,8	5,1
1972 .....	16.693	395,7	240,0	53,9	12,6	24,2	7,7
1973 .....	17.205	419,5	257,7	62,5	10,6	28,9	9,7
1974 .....	18.177	440,5	282,8	78,5	11,7	36,4	11,3
1975 3 premiers mois .....	2.160	52,5	40,2	10,2	2,9	5,4	2,8
6 premiers mois .....	15.957	409,9	271,0	73,0	17,1	35,8	5,8
9 premiers mois .....	17.680	442,9	294,6	77,6	21,8	37,3	8,3
12 mois .....	19.170	470,2	320,0	83,9	23,1	39,9	13,2
1976 1 <sup>er</sup> mois .....	195	5,0	3,6	0,8	1,0	0,3	0,9
2 premiers mois .....	535	20,0	13,8	3,8	2,1	0,9	2,0
3 premiers mois .....	2.135	55,9	39,4	9,2	3,6	4,0	3,2
4 premiers mois .....	5.371	126,1	90,3	19,8	9,7	8,7	4,6
5 premiers mois .....	11.765	318,9	208,7	40,2	30,6	19,3	6,2
6 premiers mois .....	16.689	439,3	299,3	56,9	41,2	28,4	7,8
7 premiers mois .....	17.604	459,1	310,9	59,1	43,6	29,3	9,2
8 premiers mois .....	17.932	462,9	314,3	59,9	44,0	29,6	10,0
9 premiers mois .....	18.464	469,0	320,5	61,3	44,9	30,0	11,2
10 premiers mois .....	19.011	477,7	330,0	62,3	46,1	30,4	12,8
11 premiers mois .....	19.482	486,1	340,2	63,8	46,9	31,0	13,8
12 mois .....	20.043	498,3	348,8	65,8	47,4	32,2	16,9

Notes : voir XVII-3c.

XVII - 3. — RENDEMENT DES SOCIÉTÉS PAR ACTIONS<sup>1</sup> (suite)

B. — Sociétés ayant leur principale exploitation à l'étranger<sup>4</sup>

Chiffres cumulés

Source : I.N.S.

Périodes <sup>2</sup>	Nombre de sociétés recensées	Capital versé	Réserves	Résultats nets		Dividendes bruts mis en paiement	Coupons d'obligations bruts <sup>3</sup>
				Bénéfices	Pertes		
				(milliards de francs)			
	(1)	(2)	(3)	(4)	(5)	(6)	(7)
1971 .....	235	43,0	29,1	7,1	0,3	3,9	0,2
1972 .....	229	46,8	31,9	5,3	0,2	3,8	0,2
1973 .....	212	44,7	32,1	5,6	0,4	3,8	0,4
1974 .....	193	45,8	33,1	7,9	1,2	4,7	0,3
1975 3 premiers mois .....	18	1,0	0,4	0,0	0,2	0,0	0,1
6 premiers mois .....	142	37,9	30,5	10,7	0,5	5,0	0,2
9 premiers mois .....	161	40,0	32,6	10,8	0,6	5,1	0,3
12 mois .....	188	45,3	34,6	11,1	0,8	5,5	0,3
1976 1 <sup>er</sup> mois .....	0	0,0	0,0	0,0	0,0	0,0	0,0
2 premiers mois .....	4	0,8	0,2	0,0	0,0	0,0	0,2
3 premiers mois .....	13	1,0	0,4	0,1	0,0	0,0	0,2
4 premiers mois .....	24	1,2	0,6	0,1	0,0	0,0	0,2
5 premiers mois .....	71	22,5	16,9	4,8	0,3	3,3	0,3
6 premiers mois .....	132	37,6	35,0	6,2	0,5	4,4	0,4
7 premiers mois .....	146	39,5	36,2	6,3	0,5	4,5	0,5
8 premiers mois .....	149	39,9	36,7	6,3	0,5	4,6	0,5
9 premiers mois .....	151	40,0	36,8	6,3	0,5	4,6	0,5
10 premiers mois .....	162	41,1	37,2	6,4	0,6	4,6	0,5
11 premiers mois .....	170	43,6	38,1	6,4	0,7	4,6	0,5
12 mois .....	174	44,0	38,2	6,5	0,7	4,7	0,5

Notes : voir XVII-3c.

**XVII - 3. — RENDEMENT DES SOCIETES PAR ACTIONS<sup>1</sup> (suite)**

**C. — Total général<sup>4</sup>**

Chiffres cumulés

Source : I.N.S.

Périodes <sup>2</sup>	Nombre de sociétés recensées	Capital versé	Réserves	Résultats nets		Dividendes bruts mis en paiement	Coupons d'obligations bruts <sup>3</sup>
				Bénéfices	Pertes		
				<i>(milliards de francs)</i>			
	(1)	(2)	(3)	(4)	(5)	(6)	(7)
1971 .....	16.224	415,3	240,0	60,6	10,0	27,7	5,3
1972 .....	16.922	442,5	271,9	59,2	12,8	28,0	7,9
1973 .....	17.417	464,2	289,8	68,1	11,0	32,7	10,1
1974 .....	18.370	486,3	315,9	86,4	12,9	41,1	11,6
1975 3 premiers mois .....	2.178	53,5	40,6	10,2	3,1	5,4	2,9
6 premiers mois .....	16.099	447,8	301,5	83,7	17,6	40,8	6,0
9 premiers mois .....	17.841	482,9	327,2	88,4	22,4	42,4	8,6
12 mois .....	19.358	515,5	354,6	95,0	23,9	45,4	13,5
1976 1 <sup>er</sup> mois .....	195	5,0	3,6	0,8	1,0	0,3	0,9
2 premiers mois .....	539	20,8	14,0	3,8	2,1	0,9	2,2
3 premiers mois .....	2.148	56,9	39,8	9,3	3,6	4,0	3,4
4 premiers mois .....	5.395	127,2	90,9	19,9	9,7	8,7	4,8
5 premiers mois .....	11.836	341,2	225,6	45,0	30,9	22,6	6,5
6 premiers mois .....	16.821	476,7	334,3	63,1	41,7	32,8	8,2
7 premiers mois .....	17.750	498,3	347,1	65,4	44,1	33,3	9,7
8 premiers mois .....	18.081	502,5	351,0	66,2	44,5	34,2	10,5
9 premiers mois .....	18.615	508,8	357,3	67,6	45,4	34,6	11,7
10 premiers mois .....	19.173	518,6	367,2	68,7	46,7	35,0	13,3
11 premiers mois .....	19.653	529,5	378,3	70,2	47,6	35,6	14,3
12 mois .....	20.217	542,1	387,0	72,3	48,1	36,9	17,4

<sup>1</sup> Sociétés anonymes et en commandite par actions de droit belge.

<sup>2</sup> Il s'agit du mois de paiement du dividende pour les colonnes (1) à (6).

<sup>3</sup> Les coupons d'obligations sont, comme les dividendes, recensés pendant le mois où ils sont payés. Le paiement des coupons d'obligations peut être effectué à une autre

date que celui des dividendes. De ce fait, les obligations dont les coupons sont recensés à la colonne (7) ne représentent pas nécessairement toutes des emprunts des sociétés faisant l'objet des colonnes précédentes.

<sup>4</sup> Non compris la B.N.B., la S.N.C.I. et la SABENA.

## XVII - 4. — EMISSIONS DES SOCIÉTÉS <sup>1</sup>

(milliards de francs)

Source : I.N.S. (données modifiées par la B.N.B. <sup>2</sup>).

Périodes	Actions		Obligations (montant nominal)				Actions et obligations	Actions et obligations	
	émissions nominales	émissions nettes	émissions non continues			émissions continues nettes	Total des émissions nettes	Total des émissions nettes	Total des émissions nettes (I.N.S.)
			émissions brutes	amortis- sements	émissions nettes				
(1)	(2)	(3)	(4)	(5) = (3) - (4)	(6)	(7) = (5) + (6)	(8) = (2) + (7)	(9)	
<b>A. — Sociétés ayant leur principale exploitation en Belgique</b>									
1970 .....	44,0	18,9	5,3	3,3	2,0	5,4	7,4	26,3	42,3
1971 .....	26,8	15,1	11,9	4,0	7,9	5,9	13,8	28,9	43,2
1972 .....	40,8	20,8	21,6	3,7	17,9	4,6	22,5	43,3	45,5
1973 .....	39,1	20,8	13,9	3,3	10,6	6,3	16,9	37,7	39,1
1974 .....	49,5	23,4	13,4	4,2	9,2	9,6	18,8	42,2	43,2
1975 .....	39,4	* 21,5	27,0	4,5	22,5	9,0	31,3	* 52,8	* 58,1
1976 .....	* 50,1	* 25,2	18,4	3,9	14,5	11,7	26,2	* 51,4	* 63,1
1977 .....	* 91,9	54,5	13,2	4,7	8,5	14,5	23,0	77,5	73,5
<b>B. — Sociétés ayant leur principale exploitation à l'étranger</b>									
1970 .....	1,7	0,0	0,0	0,4	- 0,4	0,0	- 0,4	- 0,4	- 0,4
1971 .....	4,4	2,6	0,2	1,6	- 1,4	0,0	- 1,4	1,2	1,2
1972 .....	0,5	0,1	2,9	0,1	2,8	0,0	2,8	2,9	2,9
1973 .....	9,4	0,3	0,0	0,1	- 0,1	0,0	- 0,1	0,2	0,2
1974 .....	0,6	0,2	0,0	0,1	- 0,1	0,0	- 0,1	0,1	0,1
1975 .....	0,2	* 0,0	1,9	0,1	1,8	0,0	1,8	* 1,8	* 1,8
1976 .....	* 1,2	* 0,0	0,6	0,2	0,4	0,0	0,4	* 0,4	* 0,4
1977 .....	* 0,1	0,0	0,0	0,3	- 0,3	0,0	- 0,3	- 0,3	- 0,3
<b>C. — Total général</b>									
1970 .....	45,7	18,9	5,3	3,7	1,6	5,4	7,0	25,9	41,9
1971 .....	31,2	17,7	12,1	5,6	6,5	5,9	12,4	30,1	44,4
1972 .....	41,3	20,9	24,5	3,8	20,7	4,6	25,3	46,2	48,4
1973 .....	48,5	21,1	13,9	3,4	10,5	6,3	16,8	37,9	39,3
1974 .....	50,1	23,6	13,4	4,3	9,1	9,6	18,7	42,3	43,3
1975 .....	39,6	* 21,5	28,9	4,6	24,3	9,0	33,1	* 54,6	* 59,9
1976 .....	* 51,3	* 25,2	19,0	4,1	14,9	11,7	26,6	* 51,8	* 63,5
1977 .....	* 92,0	54,5	13,2	5,0	8,2	14,5	22,7	77,2	73,2

<sup>1</sup> Sociétés anonymes, en commandite par actions et de personnes à responsabilité limitée de droit belge.

<sup>2</sup> Ces modifications consistent d'une part à inclure les appels de fonds, d'autre part à éliminer les émissions continues et non continues d'obligations du secteur public (S.N.C.I., SABENA) et les émissions d'obligations et de bons de caisse des banques belges.

N.B. — Colonne (1) et (9) : montants repris sans modifications des statistiques de l'I.N.S.

— Colonne (2) à (8) : montants modifiés par la B.N.B. comme indiqué à la note <sup>2</sup> ci-contre.

— Colonne (1) : constitutions de sociétés et augmentations de capital — colonne (2) : montants libérés sur souscriptions d'actions (déduction faite des libérations autres qu'en espèces), primes d'émission et appels de fonds — colonne (3) : nouvelles émissions (partie effectivement émise au cours de l'année) plus reliquats d'émissions antérieures, moins emprunts de conversion et d'émissions contre paiement en nature

## XVII - 5. — EMISSIONS DES SOCIETES<sup>1</sup>

(milliards de francs)

Périodes	Actions		Obligations (montant nominal)	Actions et obligations
	émissions nominales	émissions nettes	émissions non continues brutes	Total
	(1)	(2)	(3)	(4) = (2) + (3)
1977 .....	91,9	50,5	13,2	63,7
1978 .....	64,3	37,2	6,6	43,8
1979 <sup>2</sup> .....	66,7	30,4	33,6	64,0
1980 .....	87,1	39,7	13,0	52,7
1981 <sup>2</sup> .....	115,9	48,3	47,9	96,2
1982 .....	152,1	102,3	6,1	108,4
1981 3 <sup>e</sup> trimestre <sup>2</sup> .....	14,5	7,0	2,4	9,4
4 <sup>e</sup> trimestre .....	38,4	15,1	8,1	23,2
1982 1 <sup>er</sup> trimestre .....	20,2	13,2	0,0	13,2
2 <sup>e</sup> trimestre .....	41,3	24,2	2,1	26,3
3 <sup>e</sup> trimestre .....	22,0	12,5	1,7	14,2
4 <sup>e</sup> trimestre .....	68,6	52,4	2,3	54,7
1983 1 <sup>er</sup> trimestre .....	28,7	22,0	16,0	38,0
2 <sup>e</sup> trimestre .....	41,3	30,9	5,0	35,9
3 <sup>e</sup> trimestre .....	50,7	30,7	1,3	32,0
1982 Septembre .....	9,9	6,2	0,0	6,2
Octobre .....	12,0	9,6	1,0	10,6
Novembre .....	10,6	5,4	1,3	6,7
Décembre .....	46,0	37,4	0,0	37,4
1983 Janvier .....	5,2	3,2	4,7	7,9
Février .....	11,6	10,8	7,3	18,1
Mars .....	11,9	8,0	4,0	12,0
Avril .....	9,2	7,8	0,0	7,8
Mai .....	11,0	10,2	1,0	11,2
Juin .....	21,1	12,9	4,0	16,9
Juillet .....	15,3	7,7	1,0	8,7
Août .....	15,6	9,2	0,3	9,5
Septembre .....	19,8	13,8	0,0	13,8

<sup>1</sup> Sociétés anonymes, en commandite par actions et de personnes à responsabilité limitée de droit belge. Les chiffres de ce tableau diffèrent des données reprises au tableau XVII-4 sur les points suivants : a) les émissions nettes d'actions ne comprennent pas les appels de fonds ; b) les émissions d'obligations sont brutes (amortissements non déduits) et ne comprennent pas les émissions continues.

<sup>2</sup> Y compris les opérations résultant du plan d'assainissement de la sidérurgie.

## XVII - 6. — ENGAGEMENTS DES ENTREPRISES<sup>1</sup> ET PARTICULIERS ENVERS LES INTERMEDIAIRES FINANCIERS BELGES

Ventilation d'après les organismes auprès desquels ces engagements ont été contractés à leur origine<sup>2</sup>  
(milliards de francs)

Fin de période	Organismes principalement monétaires				Autres intermédiaires financiers						Total général (11) = (4) + (10)	dont emprunts obligataires émis par les organismes publics d'exploitation <sup>4</sup> (12)
	B.N.B. (1)	Organismes publics (2)	Banques (3)	Total <sup>3</sup> (4) = (1) à (3)	Intermédiaires financiers publics de crédit spécialisés dans		CGER (7)	Caisses d'épargne privées (8)	Divers (9)	Total (10) = (5) à (9)		
					les crédits professionnels (5)	le crédit à l'habitation (6)						
1975 .....	2,1	0,4	524,4	526,9	278,0	110,3	199,4	182,5	1,8	772,0	1.298,9	72,6
1976 .....	1,7	0,4	614,5	616,6	313,6	129,0	230,3	218,3	1,8	893,0	1.509,6	68,3
1977 <sup>5</sup> .....	1,6	0,3	725,7	727,6	340,3	153,9	258,8	244,6	1,6	999,2	1.726,8	84,1
1978 <sup>5</sup> .....	1,0	0,5	802,2	803,7	370,9	181,3	293,5	282,2	2,2	1.130,1	1.933,8	101,4
1979 <sup>5</sup> .....	1,0	0,5	941,0	942,5	407,2	208,8	326,0	314,5	2,8	1.259,3	2.201,8	101,4
1980 .....	0,9	0,5	1.020,6	1.022,0	439,8	244,4	345,4	328,5	2,2	1.360,3	2.382,3	101,0
1981 .....	0,5	0,5	1.087,0	1.088,0	458,2	273,4	349,5	336,0	1,9	1.419,0	2.507,0	105,3
1982 .....	0,7	0,5	1.106,2	1.107,4	466,1	300,5	349,7	345,3	1,6	1.463,2	2.570,6	110,2
1983 .....	0,6	0,5	1.158,0	1.159,1	451,4	326,4	357,5	368,6	1,7	1.505,6	2.664,7	117,5
1981 Septembre .....	0,6	0,5	1.052,0	1.053,1	454,0	272,9	346,0	332,1	1,8	1.406,8	2.459,9	100,4
1981 Décembre .....	0,5	0,5	1.087,0	1.088,0	458,2	273,4	349,5	336,0	1,9	1.419,0	2.507,0	105,3
1982 Mars .....	0,5	0,5	1.101,7	1.102,7	460,5	286,1	351,0	334,8	1,8	1.434,2	2.536,9	103,1
1982 Juin .....	0,3	0,5	1.099,6	1.100,4	464,6	295,5	352,0	339,1	1,7	1.452,9	2.553,3	100,3
1982 Septembre .....	0,5	0,5	1.081,3	1.082,3	463,9	302,1	350,8	339,3	1,7	1.457,8	2.540,1	98,9
1982 Décembre .....	0,7	0,5	1.106,2	1.107,4	466,1	300,5	349,7	345,3	1,6	1.463,2	2.570,6	110,2
1983 Mars .....	0,7	0,5	1.088,7	1.089,9	464,3	309,0	351,0	344,8	1,6	1.470,8	2.560,7	105,0
1983 Juin .....	0,2	0,5	1.087,6	1.088,3	472,2	315,2	348,0	347,1	1,5	1.484,5	2.572,8	105,9
1983 Septembre .....	0,2	0,5	1.101,9	1.102,6	464,9	320,2	349,3	346,1	1,6	1.482,1	2.584,7	104,2
1983 Décembre .....	0,6	0,5	1.158,0	1.159,1	451,4	326,4	357,5	368,6	1,7	1.505,6	2.664,7	117,5

<sup>1</sup> Les entreprises comprennent les organismes publics d'exploitation, mais non les intermédiaires financiers. Les chiffres englobent les emprunts obligataires émis par les entreprises, y compris les certificats à un an au plus émis par les organismes publics d'exploitation.

<sup>2</sup> Les emprunts obligataires émis par les entreprises sont supposés contractés à l'origine auprès de l'organisme détenteur.

<sup>3</sup> Cf. tableau XIII-1, colonne (10) + colonne (11), à l'exclusion des crédits pour compte de l'Etat.

<sup>4</sup> Non compris les certificats à un an au plus émis par les organismes publics d'exploitation.

<sup>5</sup> Y compris les effets venus à échéance le dernier jour du mois et n'ayant pu être encaissés parce que ce jour était un samedi ou un jour férié.

## XVII - 7. — INSCRIPTIONS HYPOTHECAIRES

Source : *Moniteur belge*.

Moyennes mensuelles	milliards de francs <sup>1</sup>
1976 .....	14,7
1977 .....	16,2
1978 .....	19,9
1979 .....	21,5
1980 .....	17,3
1981 .....	13,5
1982 .....	11,9
1983 .....	12,0
1981 4 <sup>e</sup> trimestre .....	13,8
1982 1 <sup>er</sup> trimestre .....	11,3
2 <sup>e</sup> trimestre .....	11,5
3 <sup>e</sup> trimestre .....	11,5
4 <sup>e</sup> trimestre .....	13,3
1983 1 <sup>er</sup> trimestre .....	10,7
2 <sup>e</sup> trimestre .....	11,8
3 <sup>e</sup> trimestre .....	12,5
4 <sup>e</sup> trimestre .....	12,8

<sup>1</sup> Montants estimés d'après les droits d'inscription perçus. Y compris les renouvellements au bout de quinze ans qui se montent à environ 1 1/2 p.c. du total mais non compris les hypothèques légales.

Références bibliographiques : *Annuaire Statistique de la Belgique*. — *Bulletin de Statistique de l'I.N.S.* — *Statistiques économiques belges 1960-1970*. — *Bulletin de la Banque Nationale de Belgique*. LII<sup>e</sup> année, tome 1, n° 1, janvier 1976 et LIII<sup>e</sup> année, tome II, n° 5, mai 1978. — *Indices et Statistiques* (Commission de la Bourse de Bruxelles). — *Bulletin hebdomadaire de la Kredietbank*. — *Moniteur Belge* : Ministère des Finances : Situation des opérations en matière d'impôts. Droits d'hypothèque.



**XVII - 8. — CREDITS<sup>1</sup> D'ESCOMPTE, D'AVANCES ET D'ACCEPTATION ACCORDES A LEUR ORIGINE PAR LES BANQUES DE DEPOTS, LA CAISSE GENERALE D'EPARGNE ET DE RETRAITE, LA SOCIETE NATIONALE DE CREDIT A L'INDUSTRIE ET LA CAISSE NATIONALE DE CREDIT PROFESSIONNEL<sup>2</sup> AUX ENTREPRISES ET PARTICULIERS ET A L'ETRANGER**

a) Crédits de un million de francs ou plus dont le bénéficiaire<sup>3</sup> est un résident belge

Ventilation d'après le secteur économique auquel le bénéficiaire appartient

(Encours à fin d'année, en milliards de francs)

	Encours ouverts				Encours utilisés			
	1979	1980	1981	1982	1979	1980	1981	1982
<b>Agriculture et commerce de gros des produits agricoles</b> .....	25,7	27,9	29,8	31,4	20,2	23,0	24,3	26,2
<b>Industries extractives et commerce de gros des produits de ces industries</b> .....	9,1	9,9	11,3	12,5	5,5	5,8	6,1	6,8
<b>Industries manufacturières et commerce de gros des produits de ces industries :</b>								
Alimentation, boissons et tabac .....	139,5	147,7	158,4	174,3	71,5	75,0	80,7	89,7
Textile, habillement et cuir .....	78,0	82,6	84,0	83,4	45,6	48,0	51,0	47,1
Industrie chimique <sup>4</sup> .....	173,9	200,9	227,9	240,5	81,8	92,7	95,1	91,6
Métallurgie de base .....	176,8	203,3	182,1	186,9	128,2	140,1	129,5	123,3
Fabrications métalliques .....	312,1	325,3	352,7	349,5	162,6	161,3	191,7	174,5
Produits minéraux non métalliques et bois	91,5	95,2	95,9	96,6	59,6	57,7	56,6	56,1
Papier, carton et imprimerie .....	34,4	37,0	40,3	41,4	21,6	23,1	25,7	25,1
Pétrole .....	58,3	60,8	64,3	77,4	20,0	13,1	18,6	17,6
Diamant et orfèvrerie .....	44,9	53,7	60,2	65,0	32,4	35,9	42,7	45,3
Autres .....	1,7	1,8	2,0	1,9	1,2	1,2	1,3	1,2
<b>Construction et affaires immobilières de génie civil</b> .....	117,6	117,6	113,6	109,5	74,9	78,0	76,3	70,2
<b>Production et distribution d'énergie et d'eau</b>	47,8	85,1	107,6	122,8	30,2	40,6	41,0	53,6
<b>Autres services :</b>								
Commerce de gros non spécialisé .....	42,3	43,5	50,6	61,4	17,9	20,2	30,0	35,3
Commerce de détail .....	72,1	73,7	74,4	74,7	43,1	45,2	45,7	46,7
Transports, entrepôts et communications	91,1	104,9	133,4	150,5	57,3	68,5	88,1	106,1
Services financiers <sup>5</sup> .....	114,3	123,5	136,1	128,4	51,0	50,7	53,7	44,8
Autres services aux entreprises <sup>6</sup> .....	40,7	50,2	45,4	48,2	26,1	32,1	27,9	27,7
Autres services aux particuliers <sup>7</sup> .....	129,5	140,6	145,3	153,4	105,2	118,5	124,6	129,8
<b>Total</b> .....	<b>1.801,2</b>	<b>1.985,3</b>	<b>2.115,3</b>	<b>2.209,7</b>	<b>1.055,9</b>	<b>1.131,0</b>	<b>1.210,6</b>	<b>1.218,7</b>

<sup>1</sup> Y compris ceux finançant spécifiquement des investissements en biens de capital fixe.

<sup>2</sup> Non compris les crédits que la C.N.C.P. accorde à l'intervention des entreprises de crédit agréées par elle.

<sup>3</sup> Est considéré comme tel l'entreprise ou le particulier qui a obtenu l'ouverture de crédit et qui a, de la sorte, l'initiative de son utilisation, initiative qu'il peut exercer soit en s'endettant lui-même envers l'intermédiaire financier, soit en lui cédant des créances commerciales qu'il détient sur des tiers ; un corollaire de cette définition est que l'entreprise ou le particulier qui est le bénéficiaire du crédit n'est pas nécessairement le débiteur ; ainsi, lorsqu'il y a remise à l'escompte d'une traite tirée sur un client, le débiteur est toujours le tiré, tandis que, selon les modalités de l'opération, le bénéficiaire peut être le tireur, le tiré ou un tiers ; contrairement au présent tableau, les autres tableaux de la partie statistique du *Bulletin* qui concernent les crédits aux entreprises et particuliers et à l'étranger (notamment les tableaux

XIII-6 à 9 et XVII-6) utilisent le débiteur comme critère de ventilation. Les entreprises bénéficiaires comprennent les organismes publics d'exploitation, mais non les intermédiaires financiers.

<sup>4</sup> Y compris plasturgie, industrie du caoutchouc, cokeries et fabriques d'agglomérés.

<sup>5</sup> Notamment crédits aux sociétés à portefeuille et aux sociétés de financement.

<sup>6</sup> Notamment entreprises de factoring, de leasing, de publicité, bureaux d'études et d'organisation.

<sup>7</sup> Notamment prêts et crédits aux institutions de soins de santé, de services récréatifs, aux membres des professions libérales, aux salariés et appointés, à l'exclusion cependant des prêts hypothécaires accordés par la CGER à ces derniers.

*Note* : les totaux ne correspondent pas nécessairement à l'addition des postes en raison des forçages.

**XVII - 8. — CREDITS D'ESCOMPTE, D'AVANCES ET D'ACCEPTATION ACCORDES A LEUR ORIGINE PAR LES BANQUES DE DEPOTS, LA CAISSE GENERALE D'EPARGNE ET DE RETRAITE, LA SOCIETE NATIONALE DE CREDIT A L'INDUSTRIE ET LA CAISSE NATIONALE DE CREDIT PROFESSIONNEL AUX ENTREPRISES ET PARTICULIERS ET A L'ETRANGER**

b) Crédits de un million de francs ou plus dont le bénéficiaire<sup>1</sup> est un non-résident

Ventilation d'après la zone géographique où le bénéficiaire a sa résidence

(Encours à fin d'année, en milliards de francs)

	Encours ouverts				Encours utilisés			
	1979	1980	1981	1982	1979	1980	1981	1982
<b>Communauté Economique Européenne ...</b>	171,3	256,8	419,4	477,0	81,9	124,4	248,5	271,2
Royaume-Uni .....	43,4	53,1	75,1	97,7	21,7	23,6	27,8	36,5
République Fédérale d'Allemagne .....	39,1	101,8	201,0	181,3	19,9	46,8	132,6	105,1
France .....	31,6	40,3	47,0	73,0	12,8	20,6	24,4	42,1
Pays-Bas .....	23,6	21,3	33,1	42,6	8,1	8,0	13,4	18,4
Italie .....	13,5	18,2	30,5	43,1	9,7	13,5	25,1	35,8
Luxembourg .....	8,9	8,1	9,9	10,1	4,3	3,6	6,8	6,8
Danemark .....	8,4	11,8	14,9	17,5	5,0	6,5	11,2	15,5
Irlande .....	2,8	2,2	3,0	6,1	0,4	1,8	3,0	5,5
Grèce .....	—	—	4,9	5,6	—	—	4,2	5,5
<b>Autre pays d'Europe<sup>2</sup> .....</b>	76,7	95,2	134,9	155,4	53,0	70,1	95,0	118,3
dont : Espagne .....	26,2	36,6	52,3	58,7	22,5	32,6	49,9	55,9
Suisse .....	17,6	21,4	32,8	38,3	8,8	10,9	9,3	12,4
Norvège .....	6,8	7,0	7,1	6,2	5,4	5,3	5,5	4,9
Suède .....	9,5	11,1	14,9	18,2	6,5	7,9	10,5	13,8
<b>Etats-Unis et Canada .....</b>	39,7	60,6	84,9	97,7	13,4	21,6	28,3	31,9
<b>Pays exportateurs de pétrole .....</b>	63,6	78,8	83,9	92,8	35,7	51,7	61,8	71,0
<b>Autres pays de l'Hémisphère occidental ..</b>	86,4	137,7	191,4	244,5	68,9	114,6	149,0	191,0
dont : Brésil .....	37,2	41,0	53,1	55,0	34,4	38,0	48,2	51,0
Mexique .....	19,2	30,8	59,6	64,6	14,8	26,4	49,0	59,4
<b>Autres pays d'Afrique .....</b>	33,3	37,8	40,7	50,0	27,7	30,2	32,8	37,7
dont : Afrique du Sud .....	4,5	3,8	3,3	6,6	2,9	2,7	2,2	3,1
République du Zaïre .....	7,0	7,6	9,1	8,7	6,6	6,7	8,8	8,7
<b>Australie et Nouvelle Zélande .....</b>	8,0	15,9	27,3	38,6	3,9	5,4	12,5	23,5
<b>Autres pays d'Asie .....</b>	13,0	31,1	41,2	58,5	8,7	21,1	26,6	35,1
dont : Japon .....	5,7	10,9	8,1	9,2	4,9	10,3	7,3	8,3
<b>Total ....</b>	<b>492,0</b>	<b>713,9</b>	<b>1.023,7</b>	<b>1.214,5</b>	<b>293,2</b>	<b>439,1</b>	<b>654,5</b>	<b>779,7</b>

<sup>1</sup> Est considéré comme tel celui qui a obtenu l'ouverture de crédit et qui a de la sorte l'initiative de son utilisation, initiative qu'il peut exercer en s'endettant lui-même envers l'intermédiaire financier ou en lui cédant des créances commerciales qu'il détient sur des tiers. Dès lors, l'encours des traites tracées sur les non-résidents et remises à l'escompte par un résident, ainsi que les encours ouverts sur lesquels

s'imputent ces remises sont inclus dans le tableau XVII-8 a) et non le présent tableau.

<sup>2</sup> 1979 et 1980 : y compris la Grèce.

Note : Les totaux ne correspondent pas nécessairement à l'addition des postes en raison des forçages.

## XVIII. — MARCHÉ MONÉTAIRE

### 1. — MARCHÉ DE L'ARGENT AU JOUR LE JOUR<sup>1</sup>

(milliards de francs)

Moyennes journalières <sup>2</sup>	Capitaux prêtés par			Capitaux empruntés par				Total (8) = (1) + (2) + (3) ou (4) + (5) + (6) + (7)
	Banques de dépôts (1)	Fonds des Rentes (2)	Autres organismes <sup>3</sup> (3)	Banques de dépôts (4)	Fonds des Rentes (5)	I.R.G. (6)	Autres organismes <sup>3</sup> (7)	
1976 .....	6,8	0,8	3,6	4,4	1,2	4,6	1,0	11,2
1977 .....	7,0	1,0	3,6	4,8	1,1	4,4	1,3	11,6
1978 .....	6,9	0,8	3,8	5,1	0,1	4,7	1,6	11,5
1979 .....	8,2	0,1	3,4	5,2	0,2	4,7	1,6	11,7
1980 .....	7,0	0,1	3,9	5,1	0,0	4,4	1,5	11,0
1981 .....	7,0	0,0	4,2	5,4	0,1	4,0	1,7	11,2
1982 .....	7,4	0,0	4,0	5,9	0,0	3,8	1,7	11,4
1983 .....	7,5	0,0	3,8	5,7	0,1	4,1	1,4	11,3
1982 1 <sup>er</sup> trimestre .....	8,3	0,0	4,1	5,8	0,0	5,0	1,6	12,4
2 <sup>e</sup> trimestre .....	7,4	0,0	3,6	6,1	0,0	3,2	1,7	11,0
3 <sup>e</sup> trimestre .....	7,0	0,0	4,2	5,8	0,0	3,6	1,8	11,2
4 <sup>e</sup> trimestre .....	6,9	0,0	4,0	5,8	0,0	3,5	1,6	10,9
1983 1 <sup>er</sup> trimestre .....	6,7	0,1	3,5	5,7	0,0	3,3	1,3	10,3
2 <sup>e</sup> trimestre .....	7,2	0,0	4,1	5,7	0,0	4,1	1,5	11,3
3 <sup>e</sup> trimestre .....	8,0	0,0	3,9	5,6	0,1	4,7	1,5	11,9
4 <sup>e</sup> trimestre .....	7,8	0,0	3,8	5,8	0,1	4,2	1,5	11,6
1984 1 <sup>er</sup> trimestre .....	7,8	0,0	3,4	5,5	0,3	3,7	1,7	11,2
1983 Mars .....	7,1	0,4	3,1	5,9	0,0	2,9	1,8	10,6
Avril .....	5,5	0,0	3,6	5,4	0,0	1,8	1,9	9,1
Mai .....	7,7	0,0	4,4	5,7	0,0	5,2	1,2	12,1
Juin .....	8,6	0,0	4,0	6,0	0,0	5,3	1,3	12,6
Juillet .....	7,2	0,0	3,7	5,9	0,0	3,8	1,2	10,9
Août .....	6,8	0,0	3,1	5,4	0,0	3,0	1,5	9,9
Septembre .....	10,2	0,0	4,7	5,7	0,4	7,3	1,5	14,9
Octobre .....	7,6	0,0	4,2	5,4	0,0	4,9	1,5	11,8
Novembre .....	6,8	0,0	3,2	6,1	0,2	1,9	1,8	10,0
Décembre .....	9,1	0,0	3,9	5,9	0,0	5,8	1,3	13,0
1984 Janvier .....	6,6	0,0	3,7	4,9	0,0	4,4	1,0	10,3
Février .....	9,3	0,0	4,1	4,6	1,0	6,1	1,7	13,4
Mars .....	7,7	0,0	2,5	7,0	0,0	0,8	2,4	10,2

<sup>1</sup> La plus grande partie des capitaux traités au jour le jour est régie par le « protocole régissant le marché du call money garanti », intervenu entre le Fonds des Rentes, l'I.R.G. et les organismes financiers du secteur public et du secteur privé recevant des dépôts de fonds à vue, en carnets de dépôts ou d'épargne ou à des termes n'excédant pas 3 mois. Le présent tableau tient compte, en outre, de capitaux traités en dehors de ce protocole.

<sup>2</sup> Les moyennes sont calculées sur la base du nombre total de jours de la période ; cette méthode de calcul correspond à celle que l'I.R.G. adopte dans la présentation de ses données.

<sup>3</sup> Les colonnes (3) et (7) comprennent notamment les institutions financières publiques de crédit et les caisses d'épargne privées, auxquelles s'ajoutent dans la colonne (3) divers prêteurs « hors protocole ».

## XVIII - 2. — LOCALISATION DES EFFETS COMMERCIAUX ESCOMPTEES PAR LES BANQUES DE DEPOTS ET DES ACCEPTATIONS BANCAIRES<sup>1</sup>

(milliards de francs)

Moyennes des encours à fin de mois <sup>2</sup>	Portefeuille logé				Total (5) = (1) à (4)
	dans les banques de dépôts (1)	à l'I.R.G. <sup>3</sup> (2)	dans les autres organismes du marché hors banque et à l'étranger (3)	à la B.N.B. <sup>4</sup> (4)	
1976 .....	184,9	4,3	33,8	35,8	258,8
1977 .....	200,9	4,9	38,0	32,2	276,0
1978 .....	208,2	6,5	41,5	45,4	301,6
1979 .....	218,9	5,4	43,1	61,7	329,1
1980 .....	245,2	6,1	49,2	53,9	354,4
1981 .....	240,7	6,3	51,3	61,8	360,1
1982 .....	249,4	3,6	47,2	68,5	368,7
1983 .....	257,6	7,3	47,0	54,2	366,1
1981 4 <sup>e</sup> trimestre .....	243,3	7,5	49,8	70,0	370,6
1982 1 <sup>er</sup> trimestre .....	250,4	5,8	46,4	69,1	371,7
2 <sup>e</sup> trimestre .....	246,3	3,2	47,2	77,0	373,7
3 <sup>e</sup> trimestre .....	245,9	2,2	46,3	70,1	364,5
4 <sup>e</sup> trimestre .....	254,9	3,3	48,8	57,7	364,7
1983 1 <sup>er</sup> trimestre .....	244,3	6,6	46,8	73,6	371,3
2 <sup>e</sup> trimestre .....	257,3	5,1	45,9	64,3	372,6
3 <sup>e</sup> trimestre .....	276,0	7,6	46,9	28,6	359,1
4 <sup>e</sup> trimestre .....	252,6	9,9	48,5	50,5	361,5

<sup>1</sup> Encours utilisés des crédits d'escompte et d'acceptations en francs belges accordés à leur origine par les banques de dépôts aux entreprises et particuliers (autres que les intermédiaires financiers, mais y compris les paraétatiques d'exploitation), et à l'étranger.

<sup>2</sup> Ces moyennes ont été calculées en prenant une fois les encours du début et de la fin de la période et deux fois les encours des fins de mois intercalaires.

<sup>3</sup> Encours du portefeuille, à l'exclusion de la partie financée par recours au réescompte de la B.N.B.

<sup>4</sup> Comme le tableau porte uniquement sur les crédits accordés à leur origine par les banques de dépôts, les chiffres de cette colonne ne comprennent pas les crédits directs de la B.N.B.

## XVIII - 3. — PLAFONDS DE REESCOMPTE ET QUOTAS MENSUELS D'AVANCES EN COMPTE COURANT A LA BANQUE NATIONALE DE BELGIQUE

(milliards de francs)

Plafonds : fin de mois Quotas : mois	Plafonds de réescompte <sup>1</sup>									Quotas mensuels d'avances en compte courant décomptés au taux ordinaire <sup>2</sup>		
	Banques de dépôts			Institutions publiques de crédit			Caisses d'épargne privées			Banques de dépôts	Institutions publiques de crédit	Caisses d'épargne privées
	Ensemble des plafonds	Encours imputés	Marges disponibles	Ensemble des plafonds	Encours imputés	Marges disponibles	Ensemble des plafonds	Encours imputés	Marges disponibles			
(1)	(2)	(3) = (1) + (2)	(4)	(5)	(6) = (4) - (5)	(7)	(8)	(9) = (7) - (8)	(10)	(11)	(12)	
1977 Décembre ...	64,1	50,9	13,2	9,5	2,3	7,2	3,8	0,4	3,4	31,9	29,6	12,7
1978 Décembre ...	72,2	63,9	8,3	10,8	4,3	6,5	4,5	0,5	4,0	34,9	33,1	14,6
1979 Décembre ...	80,2	72,6	7,6	12,2	5,0	7,2	5,5	2,7	2,8	34,8	33,2	14,6
1980 Décembre ...	88,6	50,4	38,2	13,5	2,7	10,8	6,2	2,3	3,9	138,8	44,2	14,1
1981 Décembre ...	95,8	77,1	18,7	13,7	3,8	9,9	7,1	5,1	2,0	150,9	45,9	15,4
1982 Mars .....	98,2	61,5	36,7	13,8	4,2	9,6	7,5	3,9	3,6	151,7	46,3	15,3
Juin .....	100,3	80,4	19,9	13,8	3,9	9,9	7,8	4,6	3,2	153,0	46,8	16,0
Septembre ..	101,9	32,5	69,4	13,9	2,7	11,2	7,9	2,4	5,5	157,6	47,6	16,2
Décembre ...	103,6	72,8	30,8	14,0	3,9	10,1	8,0	4,8	3,2	160,8	48,4	16,5
1983 Mars .....	105,0	68,9	36,1	14,4	3,4	11,0	8,2	4,3	3,9	163,7	49,4	16,7
Avril .....	105,0	63,4	41,6	14,4	3,4	11,0	8,2	2,3	5,9	163,7	49,4	16,7
Mai .....	105,0	58,8	46,2	14,4	3,1	11,3	8,2	3,3	4,9	163,7	49,4	16,7
Juin .....	105,9	37,7	68,2	14,8	2,7	12,1	8,2	2,2	6,0	168,6	49,9	16,8
Juillet .....	105,9	25,1	80,8	14,8	2,4	12,4	8,2	1,1	7,1	167,6	49,9	16,8
Août .....	105,9	20,9	85,0	14,8	1,6	13,2	8,2	0,5	7,7	167,6	49,9	16,8
Septembre ..	106,3	41,4	64,9	14,9	1,9	13,0	8,3	0,4	7,9	170,8	50,0	16,8
Octobre ....	106,3	49,9	56,4	14,9	2,0	12,9	8,3	0,8	7,5	170,8	50,0	17,1
Novembre ..	106,3	53,8	52,5	14,9	2,2	12,7	8,3	1,9	6,4	170,8	50,0	17,1
Décembre ...	107,5	80,5	27,0	15,2	4,4	10,8	8,4	4,2	4,2	173,0	50,5	17,3
1984 Janvier .....	107,5	75,0	32,5	15,2	4,5	10,7	8,4	5,6	2,8	173,0	50,5	17,3
Février .....	107,5	89,4	18,1	15,2	5,4	9,8	8,4	5,2	3,2	173,0	50,5	17,3
Mars .....	109,5	89,7	19,8	15,4	5,3	10,1	8,6	4,9	3,7	177,3	51,3	17,9

<sup>1</sup> Les plafonds individuels sont, en principe, adaptés au début des mois de mars, juin, septembre et décembre, sur la base des encours moyens de chaque intermédiaire financier pour la période de douze mois se terminant à la fin du trimestre civil

précédent. Les pourcentages appliqués aux éléments pris en considération des plafonds, sont les suivants :

Date d'entrée en vigueur	Dépôts en francs belges en carnets ordinaires		Autres dépôts de la clientèle libellés en francs belges à moins d'un an	Marges non utilisées des crédits à court terme ouverts aux entreprises et particuliers		Encours utilisés des crédits accordés à l'origine aux entreprises et particuliers	
	données mensuelles			données trimestrielles		à court terme	à long terme
2 novembre 1977 .....	1,3		2,5	3,3	5,3	0,6	

<sup>2</sup> Jusque fin février 1980, les quotas d'avances étaient établis sur base des moyens d'action recensés pour la détermination des plafonds de réescompte tels que ceux-ci étaient calculés avant que n'intervienne, en novembre 1977, la réforme du système des plafonds de réescompte.

Depuis le 1<sup>er</sup> mars 1980 le quota d'avances de chaque intermédiaire financier est égal au triple de la partie de son plafond de réescompte liée aux besoins de trésorerie (pour la définition de cette partie du plafond : Voir *Bulletin de la Banque Nationale*

de Belgique, LII<sup>e</sup> année, tome II, n<sup>o</sup> 3, septembre 1977 : « Réforme du système des plafonds de réescompte »).

En outre, chaque intermédiaire a la possibilité de se créer un quota supplémentaire par conversion de son plafond de réescompte, mais dans la mesure seulement où il ne dispose pas d'un portefeuille d'effets réescomptables suffisant pour épuiser ledit plafond. Le quota supplémentaire est égal au triple du montant du plafond de réescompte dont il est fait abandon.

Références bibliographiques : *Statistiques économiques belges 1960-1970*. — *Bulletin d'Information et de documentation* : XXVIII<sup>e</sup> année, vol. 1, n<sup>o</sup> 5, mai 1953 : « Une nouvelle statistique : le marché de l'argent au jour le jour (call money) ». — XXXV<sup>e</sup> année, tome I, n<sup>o</sup> 4, avril 1960 : « Le marché monétaire en Belgique ». — XXXVII<sup>e</sup> année, vol 1, n<sup>os</sup> 3 et 4, mars et avril 1962 : « La réforme du 1<sup>er</sup> janvier 1962 et le marché monétaire belge ». — XLII<sup>e</sup> année, tome II, n<sup>o</sup> 3 septembre 1967 : « Nouveaux tableaux concernant les crédits d'escompte, d'avances et d'acceptation aux entreprises et particuliers et à l'étranger ». — *Bulletin de la Banque Nationale de Belgique* : XLVI<sup>e</sup> année, tome I, n<sup>o</sup> 1, janvier 1971 : « Une nouvelle statistique : Plafonds de réescompte et de visa des banques à la Banque

Nationale de Belgique ». — XLIX<sup>e</sup> année, tome I, n<sup>o</sup> 6, juin 1974 : « Communication du 28 juin 1974 de la Banque Nationale de Belgique concernant les plafonds de réescompte et les comptes courants d'avances ». — L<sup>e</sup> année, tome I, n<sup>o</sup> 3, mars 1975 : « Adaptation des plafonds de réescompte et de visa de la Banque Nationale de Belgique » et tome II, n<sup>o</sup> 3, septembre 1975 : « Relèvement des plafonds de réescompte et des quotas d'avances de la Banque Nationale ». LI<sup>e</sup> année, tome I, n<sup>o</sup> 2, février 1976 : « Mesure de politique monétaire ». — LI<sup>e</sup> année, tome II, n<sup>os</sup> 1-2, juillet-août 1976 : « Mesures de politique monétaire ». — LII<sup>e</sup> année, tome II, n<sup>o</sup> 3, septembre 1977 : « Réforme du système des plafonds de réescompte ».

## XIX. — TAUX D'ESCOMPTE, D'INTERET ET DE RENDEMENT

(pour cent par an)

### 1a. — BAREME OFFICIEL DES TAUX D'ESCOMPTE ET D'AVANCES DE LA BANQUE NATIONALE DE BELGIQUE

Dates des changements	Escompte <sup>1</sup>	Avances en compte courant et prêts <sup>2</sup>
1977 6 janvier ..	8,00	8,00
17 février ...	7,00	7,00
5 mai .....	6,50	6,50
23 juin .....	6,00	6,00
2 décembre ..	7,00	7,00
14 décembre ..	9,00	9,00
1978 5 janvier ..	8,50	8,50
19 janvier ...	7,50	7,50
2 février ...	6,50	6,50
16 mars ....	6,00	6,00
30 mars ....	5,50	5,50
27 juillet ...	6,00	6,00
12 octobre ..	6,00	8,50
1979 18 janvier ..	6,00	8,00
1 <sup>er</sup> février ..	6,00	7,50
8 mars ....	6,00	7,00
3 mai .....	7,00	7,00
31 mai .....	8,00	8,00
14 juin .....	9,00	9,00
29 juin .....	9,00	11,00
4 octobre ..	10,00	12,00
13 décembre ..	10,50	12,50
1980 28 février ...	12,00	13,50
20 mars ....	14,00	15,00
5 juin .....	14,00	14,50
26 juin .....	13,00	13,00
31 juillet ...	12,00	12,00
1981 5 mars ....	12,00	13,00
26 mars ....	13,00	15,00
31 mars ....	16,00	18,00
16 avril ....	15,00	17,00
30 avril ....	14,00	16,00
28 mai .....	13,00	15,00
11 décembre ..	15,00	17,00
1982 7 janvier ..	14,00	15,00
4 mars ....	13,00	13,50
8 avril ....	14,00	15,00
29 juillet ...	13,50	14,50
19 août ....	13,00	14,00
9 septembre ..	12,50	13,50
21 octobre ..	12,00	13,00
12 novembre ..	11,50	12,50
1983 9 mars ....	14,00	15,00
24 mars ....	11,00	12,00
14 avril ....	10,00	11,00
5 mai .....	9,50	10,50
23 juin .....	9,00	10,00
24 novembre ..	10,00	11,00
1984 16 février ...	11,00	12,00

### 1b. — TAUX SPECIAUX DE LA BANQUE NATIONALE DE BELGIQUE

Dates des changements	Escompte d'effets imputés sur le sous-plafond de réescompte B	Avances au-delà du quota mensuel attribué aux banques, aux caisses d'épargne privées et aux institutions publiques de crédit
Taux en vigueur au 31-12-1978 .....	8,50	9,50
1979 18 janvier ..	8,00	8,50
1 <sup>er</sup> février ..	7,50	8,00
8 mars ....	7,00	7,00
3 mai .....	—	7,00
31 mai .....	—	8,00
14 juin .....	—	9,00
29 juin .....	11,00	12,00
28 septembre ..	11,00	13,00
4 octobre ..	12,00	13,00
13 décembre ..	12,50	13,50
1980 28 février ...	13,50	14,50
14 mars ....	13,50	18,00
20 mars ....	15,00	18,00
29 avril ....	15,00	17,00
21 mai .....	15,00	16,50
30 mai .....	15,00	16,00
5 juin .....	14,50	15,50
26 juin .....	—	14,00
31 juillet ...	—	13,00
1981 5 mars ....	—	14,00
25 mars ....	—	16,00
31 mars ....	—	20,00
16 avril ....	—	19,00
30 avril ....	—	18,00
28 mai .....	—	17,00
12 juin .....	—	16,00
11 décembre ..	—	18,00
30 décembre ..	—	17,50
1982 7 janvier ..	—	16,00
4 mars ....	—	15,00
8 avril ....	—	15,50
29 juillet ...	—	15,00
19 août ....	—	14,50
3 septembre ..	—	14,00
9 septembre ..	—	13,50
21 octobre ..	—	13,00
12 novembre ..	—	12,50
1983 9 mars ....	—	15,00
24 mars ....	—	12,00
14 avril ....	—	11,00
5 mai .....	—	10,50
23 juin .....	—	10,00
24 novembre ..	—	11,00
1984 16 février ...	—	12,00

### 1c. — TAUX MOYEN PONDERE DE LA BANQUE NATIONALE DE BELGIQUE<sup>3</sup>

Fin de période	Taux
1975 .....	5,73
1976 .....	9,06
1977 .....	7,73
1978 .....	6,89
1979 .....	11,53
1980 .....	12,00
1981 .....	13,91
1982 .....	11,35
1983 .....	9,49
1981 4 <sup>e</sup> trimestre	13,91
1982 1 <sup>er</sup> trimestre	12,14
2 <sup>e</sup> trimestre	13,31
3 <sup>e</sup> trimestre	11,25
4 <sup>e</sup> trimestre	11,35
1983 1 <sup>er</sup> trimestre	11,16
2 <sup>e</sup> trimestre	8,99
3 <sup>e</sup> trimestre	8,92
4 <sup>e</sup> trimestre	9,49
1984 1 <sup>er</sup> trimestre	10,38
1983 Mars .....	11,16
Avril .....	10,36
Mai .....	9,46
Juin .....	8,99
Juillet .....	8,87
Août .....	8,85
Septembre ..	8,92
Octobre ....	8,96
Novembre ..	9,03
Décembre ...	9,49
1984 Janvier .....	9,70
Février .....	9,98
Mars .....	10,38

<sup>1</sup> Du 12 octobre 1978 au 2 mai 1979 et du 29 juin 1979 au 25 juin 1980 pour les banques, les caisses d'épargne privées et les institutions publiques de crédit : taux pour les effets imputés sur le sous-plafond de réescompte A.

<sup>2</sup> Pour les banques, les caisses d'épargne privées et les institutions publiques de crédit : taux pour les avances à l'intérieur du quota mensuel que la B.N.B. leur a attribué. Quotité maximum : certificats de trésorerie, certificats du Fonds des Rentes et bons de caisse des organismes parastataux émis à maximum 374 jours : 95 % ; autres

effets publics : 80 %. Sont seuls acceptés en nantissement les titres et effets publics « au porteur » libellés en francs belges.

<sup>3</sup> Coût moyen du recours à la B.N.B. pour les intermédiaires financiers qui financent directement ou indirectement des crédits aux entreprises et particuliers. Ce coût est calculé en faisant la moyenne des différents taux pondérés par l'encours des financements obtenus par ces intermédiaires à ces taux.

## XIX - 2. — TAUX DE L'INSTITUT DE REESCOMPTE ET DE GARANTIE

Source : I.R.G.

Périodes <sup>1</sup>	Taux pratiqués à l'achat de papier bancable <sup>2</sup>			Périodes <sup>1</sup>	Taux de négociation d'effets non bancables <sup>3</sup> à environ		
	Effets n'ayant plus que 120 jours à courir à imputer sur le		Effets « Credit-export » ayant un maximum de 1 an à courir		30 jours	60 jours	90 jours
	Sous-plafond A	Sous-plafond B					
1976 Février 13 .....	5,90	8,10		1976 Février 12 .....	—	8,10	8,10
Mars 5 .....		6,75		Mars 4 .....	7,00	7,00	7,00
Octobre 4 .....	8,90	13,50	8,75	Octobre 15 .....	15,55	—	15,00
1977 Octobre 12 .....	5,55	—	5,55	1977 Novembre 15 .....	6,50	6,75	6,75
1978 .....	5,90	8,50	5,90	Novembre 30 .....	5,40	5,70	5,90
1979 .....	10,40	12,50	10,25	1978 .....	9,50	9,50	9,50
1980 .....	11,80	—	11,40	1979 .....	13,20	13,75	13,75
1981 .....	14,90	—	—	1980 .....	11,55	12,00	12,20
1982 Mars .....	12,90	—	12,50	1981 .....	15,20	15,45	—
Juin .....	13,90	—	12,75	1982 Mars .....	12,75	13,45	13,60
Septembre .....	12,40 <sup>4</sup>	—	12,00	Juin .....	14,50	14,70	14,90
				Septembre .....	11,80	12,10	12,10
				Décembre .....	11,65	11,75	11,85
				1983 Mars .....	11,35	11,80	11,75
				Avril .....	9,80	—	—
				Mai .....	9,30	9,65	9,65
				Juin .....	8,90	—	—
				Juillet .....	—	8,80	8,85
				Août .....	8,40	8,70	—
				Septembre .....	—	8,45	—
				Octobre .....	8,45	8,75	—
				Novembre .....	9,75	—	9,95
				Décembre .....	9,80	—	—
				1984 Janvier .....	9,75	10,15	10,30
				Février .....	11,60	—	—
				Mars .....	—	11,25	—
1983 Mars .....	9,65	10,90	10,50				
Avril .....	8,65	9,90	9,75				
Mai .....	8,15	9,40	9,25				
Juin .....	7,65	8,90	8,75				
Juillet .....	7,65	8,90	8,75				
Août .....	7,65	8,90	8,75				
Septembre .....	7,65	8,90	8,75				
Octobre .....	7,65	8,90	8,75				
Novembre .....	8,65	9,90	9,75				
Décembre .....	8,65	9,90	9,75				
1984 Janvier .....	9,15	9,90	9,75				
Février .....	10,15	10,90	10,50				
Mars .....	10,15	10,90	10,50				

<sup>1</sup> Lorsqu'aucune date précise n'accompagne la mention de la période, il s'agit du dernier taux de la période ; lorsqu'une date précise accompagne la mention de la période, il s'agit de la date à laquelle le taux atteint un maximum ou un minimum au cours de cette période.

<sup>2</sup> Ce papier répond aux critères d'éligibilité à l'escompte de la B.N.B. et est imputé sur les plafonds de réescompte alloués par celle-ci aux intermédiaires financiers (cf. tableau XVIII-3).

<sup>3</sup> Les négociations par l'I.R.G. comprennent tant les effets virtuellement bancables mais non imputés sur les plafonds de réescompte, que d'autres effets commerciaux.

<sup>4</sup> Taux pour les opérations de 31 à 120 jours.

### XIX 3. — TAUX DE L'ARGENT AU JOUR LE JOUR

Périodes	Moyennes <sup>1</sup>	Périodes	Moyennes <sup>1</sup>	Périodes	Moyennes <sup>1</sup>
1976 .....	8,38	1982 1 <sup>er</sup> trimestre .....	11,44	1983 Mars .....	11,28
1977 .....	5,58	2 <sup>e</sup> trimestre .....	12,33	Avril .....	9,60
1978 .....	5,17	3 <sup>e</sup> trimestre .....	11,68	Mai .....	7,21
1979 .....	7,96	4 <sup>e</sup> trimestre .....	10,16	Juin .....	7,22
1980 .....	11,11	1983 1 <sup>er</sup> trimestre .....	10,30	Juillet .....	7,46
1981 .....	11,41	2 <sup>e</sup> trimestre .....	7,91	Août .....	7,57
1982 .....	11,41	3 <sup>e</sup> trimestre .....	6,86	Septembre .....	5,85
1983 .....	8,07	4 <sup>e</sup> trimestre .....	7,46	Octobre .....	6,73
		1984 1 <sup>er</sup> trimestre .....	8,74	Novembre .....	8,32
				Décembre .....	7,39
				1984 Janvier .....	7,92
				Février .....	7,17
				Mars .....	10,93

<sup>1</sup> Il s'agit de moyennes pondérées des taux journaliers moyens. La pondération tient compte, non seulement des capitaux empruntés chaque jour dans le cadre du

protocole dressé en vue de la participation au marché du call-money, mais encore de capitaux empruntés en dehors de ce protocole.

### XIX - 4. — TAUX DES CERTIFICATS DE TRESORERIE ET DES CERTIFICATS DU FONDS DES RENTES

	Certificats de trésorerie à très court terme <sup>1</sup>			Certificats du Fonds des Rentes <sup>2</sup> (4 mois)		Dates	Certificats de trésorerie émis par adjudication <sup>3</sup>		
	1 mois	2 mois	3 mois	3 5	4 5		6 mois	9 mois	12 mois
	(fin de période)								
1975 .....	5,55	5,80	6,05	6,20	7,14	1975 9 décembre ...	6,75	6	6
1976 .....	10,00	10,00	10,00	10,50	9,96	1976 14 décembre ...	10,75	6	10,50
1977 .....	8,75	9,00	9,25	9,50	7,55	1977 13 décembre ...	7,75	6	6
1978 .....	9,50	9,50	9,25	9,25	7,32	1978 12 décembre ...	6	6	6
1979 .....	14,20	14,30	14,40	14,45	10,07	1979 11 décembre ...	14,10	13,75	6
1980 .....	12,25	12,50	12,75	13,10	14,18	1980 9 décembre ...	6	6	6
1981 .....	16,25	16,00	16,00	16,00	15,49	1981 8 décembre ...	14,75	14,75	14,75
1982 .....	12,25	12,25	12,25	12,35	14,19	1982 9 mars .....	13,75	13,75	6
1983 .....	10,50	10,75	10,85	11,00	11,02	8 juin .....	6	6	6
1981 4 <sup>e</sup> trimestre ...	16,25	16,00	16,00	16,00	15,76	14 septembre ..	13,50	6	6
1982 1 <sup>er</sup> trimestre ...	13,60	14,15	14,50	14,50	14,76	14 décembre ...	12,35	12,35	6
2 <sup>e</sup> trimestre ...	15,50	15,50	15,75	15,75	15,23	1983 8 mars .....	6	6	6
3 <sup>e</sup> trimestre ...	12,75	12,75	12,75	13,00	14,14	12 avril .....	11,35	11,35	11,35
4 <sup>e</sup> trimestre ...	12,25	12,25	12,25	12,35	12,72	10 mai .....	9,85	9,85	6
1983 1 <sup>er</sup> trimestre ...	12,00	12,00	12,00	12,25	12,58	14 juin .....	9,75	6	6
2 <sup>e</sup> trimestre ...	9,25	9,25	9,25	9,50	10,54	12 juillet .....	6	6	6
3 <sup>e</sup> trimestre ...	9,00	9,25	9,25	9,25	9,25	9 août .....	6	6	6
4 <sup>e</sup> trimestre ...	10,50	10,75	10,85	11,00	10,02	13 septembre ..	9,50	6	6
1984 1 <sup>er</sup> trimestre ...	12,25	12,25	12,25	12,35	12,05	11 octobre .....	9,75	6	6
1983 Mars .....	12,00	12,00	12,00	12,25	12,87	8 novembre ...	9,85	6	6
Avril .....	10,45	10,45	10,45	10,45	11,53	13 décembre ...	11,00	6	6
Mai .....	10,00	10,00	10,00	10,00	10,06	1984 10 janvier .....	11,10	6	6
Juin .....	9,25	9,25	9,25	9,50	9,79	14 février .....	11,35	6	6
Juillet .....	9,00	9,25	9,25	9,25	9,25	13 mars .....	12,25	12,35	6
Août .....	8,75	9,00	9,25	9,25	9,25				
Septembre .....	9,00	9,25	9,25	9,25	9,25				
Octobre .....	9,00	9,25	9,50	9,50	9,50				
Novembre .....	10,30	10,50	10,50	10,75	9,81				
Décembre .....	10,50	10,75	10,85	11,00	11,00				
1984 Janvier .....	10,50	10,75	10,85	11,00	11,00				
Février .....	12,50	12,25	12,25	12,50	12,26				
Mars .....	12,25	12,25	12,25	12,35	12,46				

<sup>1</sup> Cf. arrêté ministériel du 9 novembre 1957 (*Moniteur belge* du 10 novembre 1957, p. 8028), modifié par l'arrêté ministériel du 25 mars 1964 (*Moniteur belge* du 28 mars 1964, p. 3233).

<sup>2</sup> Les certificats du Fonds des Rentes, créés lors de la réforme du marché monétaire de novembre 1957, peuvent être détenus par les banques belges et luxembourgeoises, les caisses d'épargne privées, les institutions financières du secteur public et certains paraétatiques d'exploitation. Les taux indiqués étaient également valables

pour les certificats de trésorerie B, qui ont été créés lors de la même réforme et remboursés définitivement le 18 juillet 1977.

<sup>3</sup> Taux de la dernière adjudication hebdomadaire de l'année, du trimestre ou du mois.

<sup>4</sup> Moyenne pondérée des taux des adjudications hebdomadaires de l'année, du trimestre ou du mois.

<sup>5</sup> Taux uniques valables pour tous les certificats adjudgés (taux les plus élevés retenus).

<sup>6</sup> Pas d'adjudication.



**XIX - 5. — TAUX DE DEPOTS EN FRANCS BELGES DANS LES BANQUES<sup>1</sup>**

Dates des changements	Comptes de dépôts à					
	vue	terme <sup>2</sup>				
		15 jours	1 mois	3 mois	6 mois	12 mois
Taux en vigueur au 31-12-1975 .....	0,50	2,50	3,50	4,65	5,25	6,75
1976 12 janvier .....	0,50	2,50	3,50	4,65	5,25	7,00
15 avril .....	0,50	3,00	4,00	5,15	5,75	7,25
23 août .....	0,50	3,75	4,75	5,90	6,25	7,25
20 septembre .....	0,50	4,75	5,75	6,75	7,00	7,25
1977 17 janvier .....	0,50	4,25	5,25	6,50	6,75	7,25
1 <sup>er</sup> mars .....	0,50	3,25	4,25	5,50	6,25	7,25
22 juin .....	0,50	3,25	4,25	5,50	6,25	7,00
5 juillet .....	0,50	3,00	4,00	5,25	6,00	7,00
19 septembre .....	0,50	2,75	3,75	5,00	5,75	6,75
1978 13 avril .....	0,50	2,50	3,25	4,50	5,25	6,25
1979 16 janvier .....	0,50	3,00	3,75	5,00	5,75	6,25
22 janvier .....	0,50	3,00	3,75	5,00	5,75	6,75
19 mars .....	0,50	2,75	3,50	4,75	5,75	6,75
16 juin .....	0,50	3,25	4,00	5,25	6,25	7,25
16 juillet .....	0,50	4,25	4,75	5,75	6,50	7,25
10 septembre .....	0,50	4,50	5,00	6,00	6,75	7,75
29 novembre .....	0,50	5,50	6,00	6,50	7,00	8,00
1980 17 mars .....	0,50	7,00	8,00	8,50	8,50	9,00
9 juin .....	0,50	6,75	7,75	8,25	8,50	9,00
2 juillet .....	0,50	6,25	7,25	8,00	8,25	9,00
5 août .....	0,50	5,75	6,75	7,50	8,00	9,00
1982 22 novembre .....	0,50	5,50	6,50	7,25	7,75	9,00
1983 20 avril .....	0,50	5,50	6,25	6,75	7,25	9,00
4 juillet .....	0,50	5,50	6,00	6,25	6,75	9,00
22 août .....	0,50	5,50	6,00	6,25	6,75	8,50
12 décembre .....	0,50	5,50	6,25	6,75	7,25	8,50
1984 15 février .....	0,50	5,50	6,25	6,75	7,25	9,00
23 février .....	0,50	6,25	7,00	7,50	7,75	9,00

<sup>1</sup> Tarif appliqué par 25 banques environ, dont les principales, pour les dépôts ordinaires. D'autres banques, surtout régionales, appliquent en général un tarif supérieur.

<sup>2</sup> Les variations des taux des dépôts ordinaires à terme sont décidées en fonction des conditions du marché, de l'état de la balance des paiements et de l'évolution de la conjoncture et font l'objet d'un accord précédé de consultations entre la B.N.B. et l'Association Belge des Banques.

**XIX - 6. — TAUX D'INTERET APPLIQUES SUR LIVRETS ORDINAIRES A LA CAISSE GENERALE D'EPARGNE ET DE RETRAITE**

Dates des changements	1 <sup>re</sup> tranche <sup>1</sup>		2 <sup>e</sup> tranche <sup>2</sup>	
	Taux d'intérêt	Prime de fidélité <sup>3</sup>	Taux d'intérêt	Prime de fidélité <sup>3</sup>
Taux en vigueur 31-12-1975 .....	4,25	1,25	3,25	1,25
1977 16 septembre .....	4,00	1,50	3,00	1,50
1978 1 <sup>er</sup> janvier .....	4,00	1,25	3,00	1,25
16 avril .....	3,75	1,25	2,75	1,25
1979 16 janvier .....	4,25	1,00	3,25	1,00
16 juin .....	4,75	1,00	3,75	1,00
16 septembre .....	5,00	1,00	4,00	1,00
1980 1 <sup>er</sup> janvier .....	5,25	1,00	4,25	1,00
	Taux d'intérêt		Prime de fidélité <sup>3</sup>	
1 <sup>er</sup> avril <sup>4</sup> .....	5,25		1,00	
1983 1 <sup>er</sup> septembre .....	5,25		0,75	

<sup>1</sup> Dépôts (ou fraction des dépôts) jusqu'à 500.000 F.

<sup>2</sup> Fraction des dépôts dépassant 500.000 F.

<sup>3</sup> Jusqu'au 15 janvier 1982, la prime de fidélité était accordée sur tout dépôt ou partie de dépôt qui restait inscrit au livret entre le 16 janvier et le 31 décembre d'une même année. A partir du 16 janvier 1982, la prime de fidélité est accordée au solde minimum qui reste, inscrit au livret pendant 12 mois. Elle n'est capitalisée, toutefois, qu'à la fin de l'année civile.

<sup>4</sup> A partir du 1<sup>er</sup> avril 1980, une prime de 1,50 % l'an a été accordée aux accroissements d'avoirs réalisés du 1<sup>er</sup> janvier au 15 juillet 1980 s'ils restaient en compte jusqu'au 31 décembre 1980. La prime a été ramenée à 1 % l'an pour les accroissements réalisés du 16 juillet au 31 décembre 1980. Aucune prime n'a été allouée si au 31 décembre 1980 les avoirs étaient égaux ou inférieurs à ceux du 31 décembre 1979.

En 1981, une prime d'accroissement de 0,50 %, était attribuée à partir du 1<sup>er</sup> juillet, pour les sommes versées entre le 16 janvier et le 15 juillet et qui restaient en dépôt jusqu'au 31 décembre.

**XIX - 7. — TAUX DE RENDEMENT DE TITRES A REVENU FIXE,  
COTES A LA BOURSE DE BRUXELLES<sup>1</sup>**

Emprunts émis après le 1<sup>er</sup> décembre 1962

Début de période	Echéance de 2 à 5 ans		Echéance à plus de 5 ans			Taux moyen pondéré
	Etat	Paraétatiques et villes	Etat	Paraétatiques et villes	Sociétés privées	
1975 .....	8,76	9,18	9,03	9,41	10,90	9,13
1976 .....	8,33	8,41	8,72	8,90	10,29	8,69
1977 .....	9,32	9,30	9,22	9,62	11,70	9,35
1978 .....	9,01	8,73	8,76	9,04	9,85	8,86
1979 .....	8,60	8,60	8,80	8,96	9,58	8,72
1980 .....	10,61	10,83	11,13	11,07	11,93	10,86
1981 .....	12,14	12,43	13,04	12,36	—	12,45
1982 .....	13,53	13,48	13,99	13,45	—	13,63
1983 .....	11,62	11,70	12,66	12,43	—	11,94
1981 Octobre .....	13,47	13,54	13,97	13,65	—	13,64
1982 Janvier .....	13,53	13,48	13,99	13,45	—	13,63
Avril .....	13,54	13,30	13,93	13,19	—	13,53
Juillet .....	13,33	13,08	13,59	13,60	—	13,36
Octobre .....	12,77	12,57	13,20	13,23	—	12,86
1983 Janvier .....	11,62	11,70	12,66	12,43	—	11,94
Mars .....	11,99	11,81	12,60	12,21	—	12,02
Avril .....	11,57	11,72	12,49	12,19	—	11,81
Mai .....	10,92	11,17	11,59	11,35	—	11,13
Juin .....	11,03	11,29	11,63	11,36	—	11,19
Juillet .....	10,58	11,02	11,55	11,32	—	10,90
Août .....	10,59	10,79	11,42	11,20	—	10,82
Septembre .....	10,53	10,80	11,46	11,11	—	10,83
Octobre .....	10,46	10,79	11,39	11,11	—	10,78
Novembre .....	10,52	10,75	11,32	11,04	—	10,78
Décembre .....	10,87	11,13	11,75	11,42	—	11,21
1984 Janvier .....	11,18	11,22	11,89	11,95	—	11,46
Février .....	11,40	11,44	11,97	11,93	—	11,63
Mars .....	11,76	11,78	12,40	12,35	—	12,02

<sup>1</sup> Taux de rendement moyen calculé avant retenues fiscales à la source. Le taux du rendement moyen est celui qui, appliqué au calcul de la valeur actuelle de l'ensemble des termes d'annuités (remboursement intérêts, lots et primes éventuels) encore à

recevoir, égalise cette valeur actuelle au prix d'achat du capital en vie, évalué au cours du jour majoré des courtages et éventuellement des intérêts courus.

## XIX - 8. — TAUX DES BONS DE CAISSE ET OBLIGATIONS EMIS PAR LES INSTITUTIONS PUBLIQUES DE CREDIT

Dates des changements	1 an			3 ans			5 ans			10 ans		
	Taux nominal	Prix d'émission	Rendement réel <sup>1</sup>	Taux nominal	Prix d'émission	Rendement réel <sup>1</sup>	Taux nominal	Prix d'émission	Rendement réel <sup>1</sup>	Taux nominal	Prix d'émission	Rendement réel <sup>1</sup>
Taux en vigueur au 31-12-1973 .....	6,75	100,00	6,75	7,25	100,00	7,25	7,50	100,00	7,50	7,75	100,00	7,75
1974 6 février .....	7,25	100,00	7,25	7,80	100,00	7,80	8,00	100,00	8,00	8,00	98,75	8,18
20 mai .....	8,00	100,00	8,00	8,50	100,00	8,50	8,75	100,00	8,75	9,00	100,00	9,00
9 septembre ..	8,25	100,00	8,25	9,25	100,00	9,25	9,75	100,00	9,75	10,00	100,00	10,00
1975 16 février .....	8,00	100,00	8,00	9,25	100,00	9,25	9,75	100,00	9,75	10,00	100,00	10,00
10 mars .....	7,75	100,00	7,75	8,60	100,00	8,60	9,00	100,00	9,00	9,25	100,00	9,25
24 avril .....	7,25	100,00	7,25	8,00	100,00	8,00	8,50	100,00	8,50	8,75	100,00	8,75
9 juin .....	6,75	100,00	6,75	7,50	100,00	7,50	8,00	100,00	8,00	8,25	100,00	8,25
1976 12 janvier .....	7,00	100,00	7,00	8,25	100,00	8,25	8,75	100,00	8,75	9,00	100,00	9,00
20 avril .....	7,25	100,00	7,25	8,75	100,00	8,75	9,50	100,00	9,50	10,00	100,00	10,00
1977 22 juin .....	7,00	100,00	7,00	8,50	100,00	8,50	9,25	100,00	9,25	9,75	100,00	9,75
12 août .....	7,00	100,00	7,00	8,25	100,00	8,25	9,00	100,00	9,00	9,50	100,00	9,50
19 septembre ..	6,75	100,00	6,75	7,75	100,00	7,75	8,50	100,00	8,50	9,00	100,00	9,00
1978 13 avril .....	6,25	100,00	6,25	7,25	100,00	7,25	8,00	100,00	8,00	8,50	100,00	8,50
1979 22 janvier .....	6,75	100,00	6,75	7,75	100,00	7,75	8,50	100,00	8,50	9,00	100,00	9,00
16 juin .....	7,25	100,00	7,25	8,25	100,00	8,25	9,00	100,00	9,00	9,25	99,00	9,41
10 septembre ..	7,75	100,00	7,75	8,75	100,00	8,75	9,50	100,00	9,50	10,00	100,00	10,00
29 novembre ...	8,00	100,00	8,00	9,25	100,00	9,25	10,00	100,00	10,00	10,50	97,75	10,88
1980 28 janvier .....	8,00	100,00	8,00	9,50	100,00	9,50	10,25	100,00	10,25	11,00	100,00	11,00
14 mars .....	9,00	100,00	9,00	11,00	100,00	11,00	11,75	100,00	11,75	11,75	100,00	11,75
28 avril .....	9,00	100,00	9,00	12,25	100,00	12,25	12,50	100,00	12,50	12,50	100,00	12,50
1981 26 janvier .....	9,00	100,00	9,00	12,50	100,00	12,50	13,00	100,00	13,00	13,00	100,00	13,00
1 <sup>er</sup> octobre ...	9,00	100,00	9,00	13,00	100,00	13,00	13,75	100,00	13,75	13,75	100,00	13,75
1982 23 septembre ..	9,00	100,00	9,00	12,75	100,00	12,75	13,50	100,00	13,50	13,50	100,00	13,50
15 novembre ...	9,00	100,00	9,00	12,50	100,00	12,50	13,25	100,00	13,25	13,25	100,00	13,25
1983 1 <sup>er</sup> janvier ....	9,00	100,00	9,00	12,00	100,00	12,00	12,75	100,00	12,75	13,00	100,00	13,00
14 février .....	9,00	100,00	9,00	11,50	100,00	11,50	12,25	100,00	12,25	12,50	100,00	12,50
25 avril .....	9,00	100,00	9,00	11,00	100,00	11,00	11,75	100,00	11,75	12,00	100,00	12,00
1 <sup>er</sup> juin .....	9,00	100,00	9,00	10,50	100,00	10,50	11,25	100,00	11,25	11,25	100,00	11,25
22 août .....	8,50	100,00	8,50	10,00	100,00	10,00	10,75	100,00	10,75	10,75	100,00	10,75
1984 15 février .....	9,00	100,00	9,00	10,75	100,00	10,75	11,50	100,00	11,50	11,50	100,00	11,50

<sup>1</sup> Taux de rendement réel brut à l'émission pour les souscripteurs autres que les placeurs institutionnels. Tous les bons de caisse et obligations sont remboursables au pair.

Références bibliographiques : *Moniteur belge* : situations hebdomadaires de la B.N.B. — *Bulletin d'Information et de Documentation* (B.N.B.) : XXXI<sup>e</sup> année, tome I, n<sup>o</sup> 2, février 1956 : « Statistique des rendements des principaux types d'obligations » ; XXXII<sup>e</sup> année, tome II, n<sup>o</sup> 5, novembre 1957 : « La réforme du marché monétaire » ; XXXV<sup>e</sup> année, tome I, n<sup>o</sup> 4, avril 1960 : « Le marché monétaire en Belgique. » ; XXXVII<sup>e</sup> année, tome I, n<sup>os</sup> 3 et 4, mars et avril 1962 : « La réforme du 1<sup>er</sup> janvier 1962 et le marché monétaire belge. »

## XX. — BANQUES D'EMISSION ETRANGERES

### 1. — TAUX D'ESCOMPTE<sup>1</sup>

(pour cent par an)

Mois des changements	République Fédérale d'Allemagne <sup>2</sup>		Etats-Unis <sup>3</sup>		France		Italie <sup>4</sup>		Pays-Bas <sup>5</sup>		Canada		Suisse	
	Dates	Taux	Dates	Taux	Dates	Taux	Dates	Taux	Dates	Taux	Dates	Taux	Dates	Taux
Taux en vigueur au 31-12-1982 ...		5,00		8,50		9,50		21,00		5,00		10,05		4,50
1983 Janvier .....									14	4,50	6	9,74		
Janvier .....											20	9,81		
Janvier .....											27	9,83		
Février .....											3	9,91		
Février .....											10	9,76		
Février .....											17	9,43		
Février .....											24	9,48		
Mars .....									1	4,00	3	9,38		
Mars .....											10	9,53		
Mars .....	18	4,00							18	3,50	17	9,47	18	4,00
Mars .....											24	9,51		
Mars .....											30	9,42		
Avril .....							9	20,00			7	9,54		
Avril .....											14	9,49		
Avril .....											21	9,46		
Avril .....											28	9,37		
Mai .....										3	4,50	5	9,33	
Mai .....											12	9,27		
Mai .....											19	9,38		
Mai .....											26	9,50		
Juin .....											2	9,53		
Juin .....											9	9,54		
Juin .....											16	9,47		
Juin .....											23	9,48		
Juin .....											30	9,42		
Juillet .....											7	9,51		
Juillet .....											14	9,47		
Juillet .....											21	9,51		
Juillet .....											28	9,49		
Août .....											4	9,57		
Août .....											11	9,68		
Août .....											18	9,57		
Septembre ...										9	5,00 <sup>6</sup>	1	9,54	
Septembre ...											8	9,52		
Septembre ...											15	9,50		
Septembre ...											22	9,52		
Septembre ...											29	9,49		
Octobre .....											6	9,45		
Octobre .....											13	9,48		
Octobre .....											20	9,45		
Octobre .....											27	9,49		
Novembre ...											3	9,48		
Novembre ...											10	9,53		
Novembre ...											17	9,60		
Novembre ...											24	9,63		
Décembre ...											1	9,73		
Décembre ...											8	9,92		
Décembre ...											15	10,06		
Décembre ...											22	10,04		
Décembre ...											29	9,96		
1984 Janvier .....											5	9,97		
Janvier .....											12	9,99		
Janvier .....											19	9,98		
Février .....							16	19,00			9	10,00		
Février .....											23	10,04		
Mars .....											1	10,07		
Mars .....											8	10,20		
Mars .....											15	10,56		
Mars .....											22	10,76		
Mars .....											29	10,78		

<sup>1</sup> Définitions des taux d'escompte officiels : voir « *International Financial Statistics* » (F.M.I.)

<sup>2</sup> Taux d'application pour le papier mobilisé à l'intérieur des limites imposées par la Bundesbank. En plus, pendant certaines périodes, la Bundesbank met à la disposition des banques de la « monnaie banque centrale » sous forme d'achat avec obligation de rachat par les banques après 10 jours, d'effets commerciaux éligibles au réescompte à des taux variables, mais supérieurs au taux d'escompte officiel.

<sup>3</sup> Federal Reserve Bank of New-York.

<sup>4</sup> Taux applicable aux établissements de crédit qui ont eu recours au réescompte pour un montant supérieur à 5 % de leurs réserves obligatoires pendant le semestre du calendrier précédant celui de l'opération.

<sup>5</sup> La Nederlandsche Bank applique une commission spéciale pour les banques dont le recours moyen à la banque centrale, pendant une période déterminée excède une limite imposée.

<sup>6</sup> Le taux des avances qui est plus représentatif, s'élève à 5,50 %.

## XX - 2. — BANQUE DE FRANCE

(milliards de francs français)

	1979 31 déc.	1980 31 déc.	1981 31 déc.	1982 31 déc.	1983 10 février	1984 9 février	1983 10 mars	1984 8 mars
<b>ACTIF</b>								
Or et créances sur l'étranger .....	211,7	354,2	320,5	331,9	339,4	381,7	334,9	382,3
Or .....	138,3	226,9	194,6	247,0	247,0	259,0	247,0	259,0
Disponibilités à vue à l'étranger .....	29,9	42,8	36,2	13,6	10,9	30,7	10,1	30,0
Ecus .....	33,0	70,5	76,5	58,2	68,4	76,9	65,3	78,2
Avances au Fonds de Stabilisation des Changes <sup>1</sup> .....	10,5	14,0	13,2	13,1	13,1	15,1	12,5	15,1
Créances sur le Trésor .....	16,7	18,9	4,9	5,8	5,8	14,6	5,9	15,6
Monnaies divisionnaires .....	0,1	0,2	0,5	0,6	0,9	1,0	0,9	1,1
Comptes courants postaux .....	0,5	0,3	0,7	0,8	0,2	0,2	0,2	1,1
Concours au Trésor Public <sup>2</sup> .....	13,8	15,5	0,0	0,0	0,0	8,3	0,0	8,3
Avance à l'Institut d'Emission des D.O.M. <sup>3</sup> .....	2,3	2,9	3,7	4,4	4,7	5,1	4,8	5,1
Créances provenant d'opérations de refinancement .....	112,6	121,4	153,2	286,8	203,5	199,0	258,7	194,6
Effets escomptés <sup>4</sup> .....	48,8	59,8	72,8	86,0	84,4	87,2	85,5	87,7
Effets achetés sur le marché monétaire et obligations <sup>4</sup> .....	38,0	35,0	49,8	167,8	102,8	89,8	152,5	83,3
Avances sur titres .....	0,1	0,1	0,1	0,2	0,3	0,4	0,3	0,4
Effets en cours de recouvrement .....	25,7	26,5	30,5	32,8	16,0	21,6	20,4	23,2
Or et autres actifs de réserve à recevoir du FECOM .....	41,5	65,8	56,3	66,1	69,4	75,7	69,4	75,7
Divers .....	5,4	5,7	7,4	6,8	6,2	7,0	7,5	8,3
<b>Total ..</b>	<b>387,9</b>	<b>566,0</b>	<b>542,3</b>	<b>697,4</b>	<b>624,3</b>	<b>678,0</b>	<b>676,4</b>	<b>676,5</b>
<b>PASSIF</b>								
Billets en circulation .....	137,9	144,0	163,3	180,6	175,9	188,9	175,5	188,3
Comptes créditeurs extérieurs .....	5,8	8,2	9,0	10,3	9,7	12,9	24,2	12,8
Comptes des banques, institutions et personnes étrangères .....	2,2	3,1	1,8	2,3	1,7	3,4	16,2	3,3
Compte spécial du Fonds de Stabilisation des Changes Contrepartie des allocations de droits de tirage spéciaux .....	3,6	5,1	7,2	8,0	8,0	9,5	8,0	9,5
Compte courant du Trésor public .....	20,4	33,3	31,7	81,6	14,7	7,1	22,8	8,5
Comptes créditeurs des agents économiques et financiers .....	24,3	42,6	36,2	67,2	55,7	74,8	85,8	73,7
Comptes courants des établissements astreints à la constitution de réserves .....	21,4	38,8	23,2	32,2	16,3	18,2	25,7	13,1
Engagements résultant d'interventions sur le marché monétaire .....	—	0,0	4,7	18,4	19,4	29,0	20,8	29,8
Autres comptes ; dispositions et autres engagements à vue .....	2,9	3,8	8,3	16,6	20,0	27,6	39,3	30,8
Ecus à livrer au FECOM .....	32,2	60,0	58,5	53,6	64,8	76,2	64,8	76,2
Réserve de réévaluation des avoirs publics en or .....	152,9	263,8	223,4	289,0	289,0	303,9	289,0	303,9
Capital et fonds de réserve .....	1,6	1,8	1,9	2,2	2,3	2,6	2,6	2,8
Divers .....	12,8	12,3	18,3	12,9	12,2	11,6	11,7	10,3
<b>Total ..</b>	<b>387,9</b>	<b>566,0</b>	<b>542,3</b>	<b>697,4</b>	<b>624,3</b>	<b>678,0</b>	<b>676,4</b>	<b>676,5</b>
<sup>1</sup> Convention du 27 juin 1949 approuvée par la loi du 22 juillet 1949.								
Concours au Fonds Monétaire .....	2,6	4,9	6,0	6,5	6,5	11,4	6,5	11,4
Acquisition de droits de tirage spéciaux .....	3,4	4,3	7,2	6,6	6,6	3,7	6,0	3,7
Autres opérations .....	4,5	4,8	0,0	0,0	0,0	0,0	0,0	0,0
<sup>2</sup> Convention du 17 septembre 1973 approuvée par la loi du 21 décembre 1973.								
Montant maximum des concours au Trésor public .....	23,8	25,5	3,2	0,0	0,0	8,2	0,0	8,2
dont : non rémunérés .....	13,8	15,5	—	—	—	—	—	—
<sup>3</sup> Loi du 27 décembre 1974.								
<sup>4</sup> Décomposition du total des postes « Effets escomptés » et « Effets achetés sur le marché monétaire et obligations » :								
Effets publics .....	18,7	11,9	2,2	33,4	42,4	36,0	58,5	40,1
Obligations .....	0,0	0,0	0,0	0,0	0,0	0,0	0,0	0,0
Bons à moyen terme .....	2,1	0,5	0,0	10,2	0,0	0,0	4,0	0,0
Crédits à moyen terme .....	49,0	61,3	75,0	87,1	85,3	89,0	87,8	89,2
— Prêts spéciaux à la construction .....	0,0	0,0	0,0	0,0	0,0	0,0	0,0	0,0
— Crédits à l'exportation .....	48,9	59,8	72,8	86,0	84,4	87,2	85,5	87,6
— Autres crédits .....	0,1	1,5	2,2	1,1	0,9	1,8	2,3	1,6
Crédits à court terme .....	17,0	21,1	45,4	123,1	59,5	52,0	87,7	41,7
— Crédits à l'exportation .....	5,1	7,0	13,9	21,5	17,4	14,2	16,8	9,2
— Autres crédits .....	11,9	14,1	31,5	101,6	42,1	37,8	70,9	32,5

XX - 3. — BANK OF ENGLAND

(billions of £)<sup>1</sup>

	1980 February 29	1981 February 28	1982 February 28	1983 February 28	1983 February 9	1984 February 8	1983 March 9	1984 March 7
<b>ISSUE DEPARTMENT</b>								
Notes Issued :								
In Circulation .....	9.8	10.3	10.8	11.0	10.9	11.4	11.0	11.5
In Banking Department .....	0.0	0.0	0.0	0.0	0.0	0.0	0.0	0.0
Total ...	9.8	10.3	10.8	11.0	10.9	11.4	11.0	11.5
Government Debt .....	0.0	0.0	0.0	0.0	0.0	0.0	0.0	0.0
Other Government Securities .....	7.4	6.7	4.2	3.3	4.1	1.7	3.4	1.9
Other Securities .....	2.4	3.6	6.6	7.7	6.8	9.7	7.6	9.6
Total ...	9.8	10.3	10.8	11.0	10.9	11.4	11.0	11.5
<b>BANKING DEPARTMENT</b>								
Capital .....	0.0	0.0	0.0	0.0	0.0	0.0	0.0	0.0
Public Deposits .....	0.1	0.2	0.2	0.6	2.0	0.5	2.0	1.0
(including Exchequer, National Loans Fund, National Debt Commissioners and Dividend Accounts)								
Special Deposits .....	0.1	0.0	0.0	0.0	0.0	0.0	0.0	0.0
Bankers Deposits .....	0.5	0.5	0.6	0.7	0.7	0.8	0.6	0.7
Reserves and Other Accounts .....	0.7	1.5	1.9	2.2	2.1	1.3	2.1	1.5
Total ...	1.4	2.2	2.7	3.5	4.8	2.6	4.7	3.2
Government Securities .....	0.6	0.9	0.3	0.3	0.4	0.5	0.4	0.4
Advances and Other Accounts .....	0.5	1.0	1.2	1.4	1.6	0.6	1.4	0.6
Premises, Equipment and Other Securities	0.3	0.3	1.2	1.8	2.8	1.5	2.9	2.2
Notes .....	0.0	0.0	0.0	0.0	0.0	0.0	0.0	0.0
Coin .....	0.0	0.0	0.0	0.0	0.0	0.0	0.0	0.0
Total ...	1.4	2.2	2.7	3.5	4.8	2.6	4.7	3.2

<sup>1</sup> 1 billion = 1,000,000,000.

XX - 4. — FEDERAL RESERVE BANKS<sup>1</sup>

(billions of \$)<sup>2</sup>

	1979 December 31	1980 December 31	1981 December 31	1982 December 31	1983 February 9	1984 February 8	1983 March 9	1984 March 7
<b>ASSETS</b>								
Gold certificate account .....	11.1	11.2	11.2	11.2	11.2	11.1	11.2	11.1
Special Drawing Rights certificate account	1.8	2.5	3.3	4.6	4.6	4.6	4.6	4.6
Coin .....	0.4	0.4	0.4	0.4	0.5	0.5	0.5	0.5
Loans and securities .....	128.3	133.2	142.1	151.0	143.4	157.6	144.2	158.3
<i>Loans</i> .....	1.4	1.8	1.6	0.7	0.5	0.2	0.4	0.4
<i>Acceptances</i> .....	0.7	0.8	0.2	1.5	0.0	0.0	0.0	0.0
<i>Federal agency obligations</i> .....	8.7	9.3	9.4	9.5	8.9	8.6	8.9	8.6
<i>U.S. Government securities</i> .....	117.5	121.3	130.9	139.3	134.0	148.8	134.9	149.3
Cash items in process of collection .....	15.7	15.5	10.6	13.0	8.7	8.0	8.8	6.0
Other assets .....	5.6	8.7	9.2	9.9	10.1	9.2	8.8	8.9
Total assets ...	<b>162.9</b>	<b>171.5</b>	<b>176.8</b>	<b>190.1</b>	<b>178.5</b>	<b>191.0</b>	<b>178.1</b>	<b>189.4</b>
<b>LIABILITIES AND CAPITAL ACCOUNTS</b>								
Federal Reserve notes .....	113.3	124.2	131.9	142.0	139.8	152.5	140.7	153.4
Deposits .....	35.7	31.6	30.7	34.3	27.8	26.4	26.5	23.4
<i>Depository institutions</i> .....	29.8	27.5	25.2	26.5	24.3	20.8	22.4	19.0
<i>U.S. Treasury-general account</i> .....	4.1	3.1	4.3	5.0	2.7	4.8	3.4	3.6
<i>Foreign-official accounts</i> .....	0.4	0.4	0.5	0.3	0.2	0.2	0.2	0.3
<i>Other</i> .....	1.4	0.6	0.7	2.5	0.6	0.6	0.5	0.5
Deferred availability cash items .....	8.9	11.0	8.9	8.8	6.2	6.8	6.3	7.1
Other liabilities .....	2.7	2.3	2.7	2.3	1.6	2.1	1.6	2.2
Capital accounts .....	2.3	2.4	2.6	2.7	3.1	3.2	3.0	3.3
Total liabilities and capital accounts.....	<b>162.9</b>	<b>171.5</b>	<b>176.8</b>	<b>190.1</b>	<b>178.5</b>	<b>191.0</b>	<b>178.1</b>	<b>189.4</b>

<sup>1</sup> Consolidated statement of condition of the twelve Federal Reserve Banks

<sup>2</sup> 1 billion = 1,000,000,000.





XX - 6. — BANCA D'ITALIA

(bilioni di lire)<sup>1</sup>

	1977 dicembre	1978 dicembre	1979 dicembre	1980 dicembre	1979 ottobre	1980 ottobre	1979 novembre	1980 novembre
<b>ATTIVO</b>								
Oro .....	7,7	9,3	15,7	33,3	15,7	33,0	15,7	32,9
Cassa <sup>1</sup> .....	0,3	0,9	1,4	1,4	0,3	0,4	0,2	0,8
Portafoglio .....	0,0	0,0	0,1	0,1	0,1	0,1	0,1	0,1
Risconto per finanziamenti ammassi obblig. <sup>2</sup> ...	1,3	1,4	1,4	1,5	1,4	1,5	1,4	1,5
Anticipazioni <sup>3</sup> .....	1,0	0,3	3,4	0,4	0,6	0,5	0,5	0,9
Attività verso l'estero in valuta .....	0,0	0,0	7,9	12,4	7,8	11,5	8,1	11,5
Ufficio italiano dei cambi .....	13,2	17,3	16,7	17,2	16,7	15,6	16,3	16,5
Titoli emessi o garantiti dallo Stato <sup>4</sup> .....	25,5	27,7	24,1	23,6	19,8	27,0	21,1	24,7
Certificati di credito del Tesoro .....	0,4	0,2	0,1	0,1	0,1	0,1	0,1	0,1
Investimento fondi di riserva e fondi diversi <sup>5</sup> ...	1,0	1,2	1,5	1,7	1,5	1,7	1,5	1,7
Anticipazioni straordinarie al Tesoro .....	0,0	0,0	0,0	0,0	0,0	0,0	0,0	0,0
C/c servizio tesoreria .....	4,8	6,7	10,2	19,1	11,8	15,1	12,9	17,6
Servizi diversi per conto dello Stato .....	0,1	0,1	0,1	0,1	0,1	0,1	0,1	1,6
Immobili .....	0,0	0,0	0,0	0,0	0,0	0,0	0,0	0,0
Partite varie .....	3,5	4,1	3,3	3,5	3,3	3,2	8,4	3,3
Spese .....	0,0	0,0	0,0	0,0	1,8	2,0	1,9	2,0
<b>Totale attivo</b> ...	<b>58,8</b>	<b>69,2</b>	<b>85,9</b>	<b>114,4</b>	<b>81,0</b>	<b>111,8</b>	<b>88,3</b>	<b>115,2</b>
<b>PASSIVO</b>								
Passività verso l'estero in valuta .....	—	—	5,9	9,9	5,9	9,9	5,0	9,9
Circolazione dei biglietti <sup>6</sup> .....	16,5	19,5	22,6	26,3	19,2	22,5	19,6	23,4
Vaglia cambiari e altri debiti a vista <sup>7</sup> .....	0,1	0,2	0,3	0,3	0,1	0,2	0,2	0,2
Conti correnti liberi <sup>8</sup> .....	0,9	2,0	0,7	0,8	1,1	0,7	3,8	0,3
Conti correnti vincolati .....	20,4	25,5	31,0	34,7	29,9	34,0	30,3	34,7
Conti speciali .....	0,9	0,4	0,3	0,2	0,3	0,2	0,3	0,2
Conti dell'estero in lire e valuta <sup>9</sup> .....	7,7	4,9	1,7	2,3	1,9	1,7	1,8	1,7
Ufficio italiano dei cambi : c/c ordinario .....	0,0	0,0	0,0	0,0	0,0	0,0	0,0	0,0
Servizi diversi per conto dello Stato .....	0,6	1,3	1,5	0,7	0,2	0,3	0,4	2,5
Servizi di cassa per conto di enti vari .....	0,4	0,9	0,9	0,1	0,0	0,0	0,0	0,0
Fondi accantonati .....	7,9	10,7	18,6	36,6	17,2	35,1	17,2	35,1
Partite varie .....	3,2	3,5	2,1	2,2	3,1	4,9	6,7	4,8
Capitale .....	0,0	0,0	0,0	0,0	0,0	0,0	0,0	0,0
Fondo di riserva ordinario .....	0,1	0,1	0,1	0,1	0,1	0,1	0,1	0,1
Fondo di riserva straordinario .....	0,1	0,1	0,1	0,1	0,1	0,1	0,1	0,2
Rendite .....	0,0	0,0	0,1	0,0	1,9	2,1	1,9	2,1
Utile netto da ripartire .....	0,0	0,1	0,0	0,1	0,0	0,0	0,0	0,0
<b>Totale passivo e patrimonio</b> ...	<b>58,8</b>	<b>69,2</b>	<b>85,9</b>	<b>114,4</b>	<b>81,0</b>	<b>111,8</b>	<b>88,3</b>	<b>115,2</b>
<b>Depositanti di titoli e valori</b> .....	<b>31,4</b>	<b>43,4</b>	<b>66,6</b>	<b>125,7</b>	<b>55,8</b>	<b>114,2</b>	<b>54,0</b>	<b>119,2</b>
<sup>1</sup> Di cui : biglietti e monete di Stato .....	0,0	0,0	0,0	0,1	0,0	0,1	0,0	0,1
<sup>2</sup> Di cui : aziende di credito .....	0,8	0,9	0,9	0,9	0,9	0,9	0,9	0,9
istituti speciali .....	0,5	0,5	0,5	0,6	0,5	0,6	0,5	0,6
<sup>3</sup> Di cui : aziende di credito .....	0,7	0,3	0,9	0,4	0,6	0,5	0,5	0,9
istituti speciali .....	0,0	0,0	0,0	0,0	0,0	0,0	0,0	0,0
altri .....	0,0	0,0	0,0	0,0	0,0	0,0	0,0	0,0
anticipazioni a scadenza fissa .....	0,0	0,0	2,4	0,0	0,0	0,0	0,0	0,0
<sup>4</sup> Di cui : titoli di stato e oblig. p/c Tesoro :								
BOT e titoli a breve .....	8,1	4,4	3,7	2,6	4,2	9,4	3,5	6,1
altri .....	17,1	23,1	20,3	20,8	15,3	17,4	17,3	18,4
<sup>5</sup> Di cui : titoli di stato e oblig. p/c Tesoro .....	0,7	0,9	1,1	1,4	1,1	1,4	1,1	1,4
<sup>6</sup> Di cui : biglietti presso il Tesoro .....	0,0	0,0	0,0	0,0	0,0	0,0	0,0	0,0
<sup>7</sup> Di cui : vaglia cambiari .....	0,1	0,2	0,3	0,3	0,1	0,2	0,2	0,2
<sup>8</sup> Di cui : aziende di credito .....	0,8	2,0	0,7	0,8	1,1	0,5	3,8	0,3
istituti speciali .....	0,0	0,0	0,0	0,0	0,0	0,0	0,0	0,0
<sup>9</sup> Di cui : depositi in valuta vincolati a fronte di prestiti esteri di :								
aziende di credito .....	0,3	0,3	0,0	0,0	0,0	0,0	0,0	0,0
istituti speciali .....	3,3	2,5	0,6	0,5	0,7	0,6	0,6	0,5
altri enti non statali .....	0,0	0,0	0,0	0,0	0,0	0,0	0,0	0,0

<sup>1</sup> 1 bilione = 1.000.000.000.000.

XX - 6. — BANCA D'ITALIA

(bilioni di lire)<sup>1</sup>

	1981 dicembre	1982 dicembre	1982 settembre	1983 settembre	1982 ottobre	1983 ottobre
<b>ATTIVO</b>						
Oro .....	25,2	23,5	20,8	30,3	20,8	30,3
Crediti in oro (FECOM) .....	8,7	8,1	7,2	10,5	8,1	10,9
Cassa .....	2,1	2,4	0,7	1,6	1,3	1,0
Risconti e anticipazioni:						
risconto di portafoglio: ordinario .....	0,2	0,2	0,3	0,4	0,2	0,3
ammassi .....	1,6	1,7	1,7	1,7	1,7	1,7
anticipazioni: in conto corrente .....	0,3	1,4	0,8	1,9	0,8	2,1
a scadenza fissa .....	0,0	0,0	0,2	0,6	0,0	1,9
di cui al D.M. Tesoro 27 settembre 1974 .....	0,5	0,5	0,5	3,3	0,5	3,3
prorogati pagamenti presso le Stanze di compensazione .....	0,0	0,0	0,0	0,0	0,0	0,0
Effetti all'incasso presso corrispondenti .....	0,0	0,0	0,0	0,0	0,0	0,0
Attività verso l'estero in valuta: ECU .....	10,7	8,2	9,0	12,7	10,3	13,1
altre attività .....	1,4	3,0	1,8	1,2	1,7	1,2
Crediti in dollari (FECOM) .....	1,9	1,4	1,8	2,2	2,0	2,2
Ufficio Italiano Cambi:						
conto corrente ordinario (saldo debitore) .....	14,9	10,8	14,1	17,2	11,5	16,9
conti speciali .....	2,3	2,3	2,4	2,4	2,4	2,4
Anticipazioni straordinarie al Tesoro .....	—	—	—	8,0	—	8,0
Conto corrente per il Servizio di Tesoreria (saldo debitore) .....	25,3	31,9	30,5	24,2	36,0	22,9
Crediti diversi verso lo Stato .....	0,3	0,6	0,4	0,7	0,4	0,7
Titoli di proprietà:						
titoli di stato o garantiti dallo Stato .....	31,9	35,7	28,6	31,9	28,0	34,8
altri titoli, azioni e partecipazioni .....	0,4	0,5	0,5	0,5	0,5	0,5
Fondo di dotazione UIC .....	0,5	0,5	0,5	0,5	0,5	0,5
Immobili .....	0,0	0,0	0,0	0,0	0,0	0,0
Altri conti e partite varie .....	0,7	1,2	8,0	1,2	1,6	1,2
Ratei e risconti .....	1,4	1,4	0,3	0,3	0,1	0,1
Spese dell'esercizio .....	0,0	0,0	3,3	3,5	3,4	3,6
<b>Totale attivo .....</b>	<b>130,3</b>	<b>135,3</b>	<b>133,4</b>	<b>156,8</b>	<b>131,8</b>	<b>159,6</b>
<b>PASSIVO</b>						
Circolazione .....	30,7	34,3	29,9	33,6	30,0	34,0
Vaglia cambiari .....	0,3	0,4	0,2	0,2	0,3	0,2
Altri debiti a vista .....	0,0	0,0	0,0	0,0	0,0	0,0
Depositi in conto corrente liberi .....	1,3	0,3	5,8	0,2	1,5	0,3
Depositi in conto corrente vincolati a tempo .....	0,0	0,0	0,0	0,0	0,0	0,0
Depositi per servizi di cassa .....	0,1	0,0	0,3	0,0	0,0	0,0
Conti speciali di cui alla legge (17.8.1974 n. 386) .....	0,2	0,0	0,0	0,0	0,0	0,0
Depositi costituiti per obblighi di legge .....	42,5	46,6	44,0	53,6	45,0	54,7
Depositi in valuta estera per conto UIC .....	0,5	0,4	0,5	0,3	0,5	0,3
Conti dell'estero in lire per conto UIC .....	1,7	1,9	1,9	2,1	1,9	2,1
Passività verso l'estero .....	0,2	0,1	0,1	0,2	0,2	0,2
Debiti in ECU (FECOM) .....	10,6	9,6	9,0	12,7	10,2	13,1
Ufficio Italiano Cambi - c/c ordinario (saldo creditore) ..	0,0	0,0	0,0	0,0	0,0	0,0
Conto corrente per il Servizio di Tesoreria (saldo creditore) ..	0,0	0,0	0,0	0,0	0,0	0,0
Debiti diversi verso lo Stato .....	1,3	1,1	0,2	0,4	0,2	0,4
Accantonamenti diversi .....	39,1	38,6	32,7	46,9	33,6	47,3
Fondi ammortamento diversi .....	0,1	0,1	0,1	0,1	0,1	0,1
Partite varie .....	0,4	0,4	4,8	2,2	4,2	2,5
Ratei e risconti .....	0,8	0,8	0,1	0,1	0,1	0,1
Capitale sociale .....	0,0	0,0	0,0	0,0	0,0	0,0
Fondo di riserva ordinario .....	0,2	0,2	0,2	0,3	0,2	0,3
Fondo di riserva straordinario .....	0,2	0,3	0,2	0,3	0,2	0,3
Utile netto da ripartire .....	0,1	0,2	0,0	0,0	0,0	0,0
Rendite dell'esercizio .....	0,0	0,0	3,4	3,6	3,6	3,7
<b>Totale passivo e patrimonio .....</b>	<b>130,3</b>	<b>135,3</b>	<b>133,4</b>	<b>156,8</b>	<b>131,8</b>	<b>159,6</b>
Depositanti di titoli e altri valori .....	171,1	252,6	256,5	326,4	255,2	330,4

<sup>1</sup> 1 bilione = 1.000.000.000.000.

XX - 7. — DEUTSCHE BUNDESBANK

(Milliarden DM)

	1979 31. Dez.	1980 31. Dez.	1981 31. Dez.	1982 31. Dez.	1983 7. Febr.	1984 7. Febr.	1983 7. März	1984 7. März
<b>AKTIVA</b>								
Währungsreserven .....	103,0	96,1	100,1	105,4	110,5	81,8	119,3	86,4
Gold .....	13,7	13,7	13,7	13,7	13,7	13,7	13,7	13,7
Reserveposition im Internationalen Währungs- fonds und Sonderziehungsrechte .....	9,0	8,1	9,2	12,2	13,3	14,0	14,3	14,1
Forderungen an den Europäischen Fonds für währungspolitische Zusammenarbeit im Rah- men des Europäischen Währungssystems ...	28,5	31,7	39,9	40,6	43,7	15,6	43,5	18,9
Devisen und Sorten .....	51,8	42,6	37,3	38,9	39,8	38,5	47,8	39,7
Kredite und sonstige Forderungen an das Ausland	4,0	4,0	3,6	2,5	2,5	2,5	2,5	2,5
Kredite an inländische Kreditinstitute .....	36,3	57,6	68,1	74,8	62,1	79,7	53,6	73,8
Inlandswechsel .....	30,0	39,3	44,8	46,7	47,5	47,5	45,4	47,1
Im Offenermarktgeschäft mit Rücknahmeverein- barung angekaufte Inlandswechsel und Wert- papiere .....	0,0	6,2	11,9	9,1	5,8	15,0	0,0	11,8
Auslandswechsel .....	3,1	4,4	5,4	7,0	7,4	9,9	7,5	9,7
Lombardforderungen .....	3,2	7,7	6,0	12,0	1,4	7,3	0,7	5,2
Kredite und Forderungen an öffentliche Haushalte	9,0	11,1	13,4	10,1	13,9	12,1	13,2	12,4
Kassenkredite (Buchkredite) .....	0,3	2,4	4,7	1,4	5,2	3,4	4,5	3,7
Schatzwechsel und unverzinsliche Schatzanwei- sungen .....	0,0	0,0	0,0	0,0	0,0	0,0	0,0	0,0
Ausgleichsforderungen und unverzinsliche Schuldverschreibung .....	8,7	8,7	8,7	8,7	8,7	8,7	8,7	8,7
Kredite an Bundesbahn und Bundespost .....	0,0	0,0	0,0	0,0	0,0	0,0	0,0	0,0
Wertpapiere .....	2,1	3,9	3,7	5,4	5,8	7,8	5,8	7,4
Deutsche Scheidemünzen .....	0,7	0,7	0,9	1,1	1,1	1,1	1,1	1,1
Postscheckguthaben .....	0,4	0,3	0,3	0,2	0,2	0,1	0,1	0,1
Sonstige Aktiva .....	12,3	12,0	6,2	7,8	5,9	8,0	6,4	8,9
Ausgleichsposten wegen Neubewertung der Wäh- rungsreserven und sonstigen Fremdwährungsposi- tionen .....	12,4	5,8	—	—	—	—	—	—
Ingesamt ...	180,2	191,5	196,3	207,3	202,0	193,1	202,0	192,6
<b>PASSIVA</b>								
Banknotenumlauf .....	79,4	83,7	83,8	88,6	87,5	93,6	88,9	94,1
Einlagen von Kreditinstituten .....	64,8	53,9	50,6	51,9	44,5	49,8	43,9	48,5
auf Girokonten .....	64,8	53,9	50,6	51,9	44,5	49,8	43,9	48,5
sonstige .....	0,0	0,0	0,0	0,0	0,0	0,0	0,0	0,0
Einlagen von öffentlichen Haushalten .....	2,9	1,0	0,8	1,3	0,8	1,8	1,2	2,0
Bund .....	1,8	0,4	0,3	0,7	0,1	0,1	0,1	0,1
Lastenausgleichsfonds und E.R.P.-Sondervermö- gen .....	0,3	0,1	0,1	0,2	0,0	0,0	0,1	0,1
Länder .....	0,7	0,5	0,4	0,3	0,7	1,7	1,0	1,8
Andere öffentliche Einleger .....	0,1	0,0	0,0	0,1	0,0	0,0	0,0	0,0
Einlagen von anderen inländischen Einlegern ...	1,2	1,7	2,1	3,5	2,3	3,2	3,0	3,1
Bundesbahn .....	0,0	0,0	0,0	0,0	0,1	0,0	0,0	0,0
Bundespost (einschl. Postscheck- und Postpar- kassenämter) .....	0,6	1,1	1,5	2,9	1,7	2,7	2,5	2,6
Sonstige Einleger .....	0,6	0,6	0,6	0,6	0,5	0,5	0,5	0,5
Verbindlichkeiten gegenüber Kreditinst. ....	0,0	0,0	0,0	0,0	0,0	0,0	0,0	0,0
Verbindlichkeiten aus abgegebenen Mobilisierungs- und Liquiditätspapieren .....	6,7	4,2	4,9	4,6	6,1	6,8	5,2	6,1
Verbindlichkeiten aus dem Auslandsgeschäft ...	3,3	7,7	8,9	12,0	12,0	9,8	11,7	10,1
Einlagen ausländischer Einleger .....	3,2	7,6	8,8	9,5	9,5	9,8	9,2	10,1
Verbindlichkeiten gegenüber dem Europäischen Fonds für währungspolitische Zusammenarbeit	—	—	—	—	—	—	—	—
Sonstige .....	0,1	0,1	0,1	2,5	2,5	0,0	2,5	0,0
Verbindlichkeiten gegenüber dem Europäischen Fonds für währungspolitische Zusammenarbeit im Rahmen des Europäischen Währungssystems	—	—	—	0,0	0,0	0,0	0,0	0,0
Gegenposten im Zusammenhang mit der Bewer- tung des in den Europäischen Fonds für wäh- rungspolitische Zusammenarbeit vorläufig einge- brachten Gold- und Dollarreserven .....	9,1	22,5	23,4	21,0	23,7	—	23,7	—
Ausgleichsposten für zugeteilte Sonderziehungs- rechte .....	1,8	2,5	3,2	3,2	3,2	3,5	3,2	3,5
Sonstige Passiva .....	11,0	14,3	18,6	21,2	21,9	24,6	21,2	25,2
Ingesamt ...	180,2	191,5	196,3	207,3	202,0	193,1	202,0	192,6

**XX - 8. — BANQUE NATIONALE SUISSE**

(milliards de francs suisses)

	1979 31 décembre	1980 31 décembre	1981 31 décembre	1982 31 décembre	1983 10 février	1984 10 février	1983 10 mars	1984 9 mars
<b>ACTIF</b>								
Encaisse or .....	11,9	11,9	11,9	11,9	11,9	11,9	11,9	11,9
Devises .....	26,4	27,4	25,5	31,9	28,0	29,9	27,9	30,4
Droits de tirage spéciaux .....	—	0,0	0,0	0,0	0,0	0,0	0,0	0,0
Bons du Trésor étrangers en fr. s. ....	—	—	—	—	—	—	—	—
Portefeuille suisse :								
valeurs escomptées .....	1,6	2,3	2,8	2,1	0,2	0,2	0,2	0,2
bons du Trésor de la Confédération .....	0,0	0,2	0,3	0,1	0,0	0,0	0,0	0,0
Avances sur nantissement .....	0,9	0,9	2,5	1,6	0,0	0,0	0,0	0,0
Titres :								
pouvant servir de couverture .....	0,0	0,0	0,0	0,1	0,1	0,1	0,1	0,0
autres .....	0,9	1,2	1,0	1,2	1,2	1,5	1,2	1,6
Correspondants en Suisse .....	0,3	0,3	0,4	0,3	0,1	0,1	0,1	0,1
Perte sur les réserves de devises au 31-12-1978, solde au 31-12-1979 .....	1,1	—	—	—	—	—	—	—
Autres postes de l'actif .....	0,1	0,1	0,2	0,2	0,3	0,3	0,3	0,3
Total .....	43,2	44,3	44,6	49,4	41,8	44,0	41,7	44,5
<b>PASSIF</b>								
Fonds propres .....	0,1	0,1	0,1	0,1	0,1	0,1	0,1	0,1
Billets en circulation .....	23,8	24,1	23,3	24,5	22,5	22,8	22,7	23,0
Engagements à vue :								
comptes de virements des banques, du commerce et de l'industrie .....	13,2	13,7	12,5	14,0	7,1	7,4	7,0	7,3
autres engagements à vue .....	4,5	2,7	2,5	1,7	2,8	1,6	2,4	1,8
Réserves minimales des banques sur :								
les engagements en Suisse .....	0,0	0,0	0,0	0,0	0,0	0,0	0,0	0,0
les engagements envers l'étranger .....	0,0	0,0	0,0	0,0	0,0	0,0	0,0	0,0
Engagements à terme :								
rescriptions de stérilisation .....	0,6	0,0	0,0	—	—	—	—	—
bons émis par la Banque .....	0,0	0,2	0,5	0,2	0,2	0,0	0,2	0,0
Autres postes du passif .....	1,0	3,5	5,7	8,9	9,1	12,1	9,3	12,3
Total .....	43,2	44,3	44,6	49,4	41,8	44,0	41,7	44,5

XX - 9. — BANQUE DES REGLEMENTS INTERNATIONAUX

Situation en milliards de francs or<sup>1</sup> [unités de 0,29032258... gramme d'or fin (art. 4 des statuts)]

	1982 31 décembre	1983 31 décembre	1983 31 janvier	1984 31 janvier	1983 28 février	1984 29 février
<b>ACTIF</b>						
Or .....	5,2	5,1	5,2	5,1	5,2	5,1
Espèces en caisse et avoirs bancaires à vue .....	0,0	0,0	0,0	0,0	0,0	0,0
Bons du Trésor .....	0,2	0,7	0,2	0,5	0,2	0,6
Dépôts à terme et avances .....	13,1	14,7	11,9	13,6	12,8	13,9
Or :						
à 3 mois au maximum .....	0,0	0,0	0,0	0,0	0,0	0,0
à plus de 3 mois .....	0,0	0,0	0,0	0,0	0,0	0,0
Monnaies						
à 3 mois au maximum .....	10,5	12,4	9,4	11,3	10,4	12,0
à plus de 3 mois .....	2,6	2,3	2,5	2,3	2,4	1,9
Titres à terme .....	2,2	2,1	1,9	1,7	1,8	1,5
à 3 mois au maximum .....	1,2	1,3	1,1	0,9	1,0	0,8
à plus de 3 mois .....	1,0	0,8	0,8	0,8	0,8	0,7
Divers .....	0,1	0,0	0,0	0,0	0,0	0,0
<i>Total de l'actif</i> .....	20,8	22,6	19,2	20,9	20,0	21,1
<b>PASSIF</b>						
Capital <sup>1</sup> :						
Actions libérées de 25 p.c. ....	0,3	0,3	0,3	0,3	0,3	0,3
Réserves .....	0,7	0,7	0,7	0,7	0,7	0,7
Fonds de réserve légale .....	0,1	0,0	0,1	0,0	0,1	0,0
Fonds de réserve générale .....	0,4	0,5	0,4	0,5	0,4	0,5
Fonds spéciale de réserve de dividendes .....	0,0	0,0	0,0	0,0	0,0	0,0
Fonds de réserve libre .....	0,2	0,2	0,2	0,2	0,2	0,2
Dépôts (or) .....	4,5	4,4	4,5	4,4	4,5	4,4
Banques centrales :						
à vue .....	4,4	4,2	4,4	4,2	4,5	4,2
à 3 mois au maximum .....	0,0	0,1	0,0	0,2	0,0	0,2
à plus de 3 mois .....	0,0	0,0	0,0	0,0	0,0	0,0
Autres déposants :						
à vue .....	0,1	0,1	0,1	0,0	0,0	0,0
Dépôts (monnaies) .....	14,9	16,8	13,4	15,1	14,1	15,3
Banques centrales :						
à vue .....	0,8	0,6	0,7	0,6	0,9	0,6
à 3 mois au maximum .....	12,3	14,4	10,8	12,8	11,5	12,5
à plus de 3 mois .....	1,3	1,1	1,3	1,1	1,2	1,4
Autres déposants :						
à vue .....	0,0	0,0	0,0	0,0	0,0	0,0
à 3 mois au maximum .....	0,5	0,6	0,5	0,5	0,4	0,8
à plus de 3 mois .....	0,0	0,1	0,1	0,1	0,1	0,0
Divers .....	0,4	0,4	0,3	0,4	0,4	0,4
<i>Total du passif</i> .....	20,8	22,6	19,2	20,9	20,0	21,1
<sup>1</sup> Capital autorisé .....	1,5	1,5	1,5	1,5	1,5	1,5
Capital émis .....	1,2	1,2	1,2	1,2	1,2	1,2

<sup>1</sup> Les éléments d'actif et de passif en dollars E.U. sont convertis au cours de \$ E.U. 208 l'once d'or fin (équivalent à 1 franc-or = \$ E.U. 1,94149...) et tous les autres éléments en monnaies sur la base des cours du marché par rapport au dollar E.U.

Références bibliographiques : *International Financial Statistics* (F.M.I.). — *Banque de France* : « Compte rendu ». — *Bank of England* : « Report and accounts ». — *Boards of Governors of the Federal Reserve system* : « Annual report ». — *De Nederlandsche Bank* : « Verslag over het boekjaar ». — *Banca d'Italia* : « Relazione Annuale ». — *Geschäftsbericht der Deutschen Bundesbank*. — *Banque Nationale Suisse* : « Rapports ». — *Banque des règlements internationaux* : « Rapports ».

# LEGISLATION ECONOMIQUE

FEVRIER 1984

*Les informations données ont trait aux dispositions qui revêtent un intérêt particulier au point de vue de l'économie générale du pays et qui, en principe, ont fait l'objet d'une publication au Moniteur belge ou au Journal officiel des Communautés européennes au cours de la période indiquée.*

*Afin de faciliter leur consultation, les textes sont groupés comme suit :*

1. *Généralités ;*
2. *Réglementation économique et financière ;*
3. *Réglementation fiscale ;*
4. *Budgets, dettes et comptes des pouvoirs publics ;*
  - 4.1. *Communautés européennes ;*
  - 4.2. *Etat belge ;*
  - 4.3. *Communautés et Régions ;*
  - 4.4. *Pouvoirs locaux ;*
5. *Réglementation sociale ;*
  - 5.1. *Travail ;*
  - 5.2. *Sécurité et aide sociales ;*
6. *Relations économiques et financières extérieures ;*
7. *Divers.*

*Les textes sont précédés de sous-rubriques classées par ordre alphabétique, et, à l'intérieur de celles-ci, ils sont classés par ordre chronologique.*

*Les textes les plus importants sont repris in extenso. Les autres font l'objet d'une simple mention, accompagnée au besoin d'une notice explicative, en italique.*

*Les abréviations suivantes sont utilisées :*

*A.R. pour arrêté royal, CE pour Communautés européennes, CEE pour Communauté économique européenne, CECA pour Communauté européenne du Charbon et de l'Acier, Euratom pour Communauté européenne de l'Energie atomique, IBLC pour Institut belgo-luxembourgeois du Change, TVA pour taxe sur la valeur ajoutée, UEBL pour Union économique belgo-luxembourgeoise.*

## 1. — GENERALITES

### REFORME DE L'ETAT.

#### Comité ministériel flamand de Politique extérieure.

Arrêté de l'Exécutif flamand du 14 décembre 1983 instituant un Comité ministériel flamand de Politique extérieure, *Moniteur* du 3 février 1984, p. 1565.

### SITUATION ET ORIENTATIONS ECONOMIQUES DE LA C.E.E. POUR 1984.

Décision n° 83/674/CEE du Conseil, du 12 décembre 1983, arrêtant le rapport annuel sur la situation économique de la Communauté et fixant les grandes orientations économiques pour 1984, *Journal officiel* n° L 378 du 31 décembre 1983.

*Article 1<sup>er</sup>* — Le Conseil arrête le rapport annuel sur la situation économique de la Communauté contenu dans les chapitres 1 et 2 de la première partie du rapport joint et arrête les orientations que les Etats membres suivront dans le domaine de la politique économique pour 1984, telles qu'elles sont définies aux chapitres 3 et 4 de la première partie et dans la partie II du rapport.

#### *Extrait de l'annexe.*

En *Belgique*, l'économie a marqué de nouveaux progrès sur la voie du rétablissement de l'équilibre extérieur, grâce à l'amélioration de sa capacité concurrentielle. Pour la troisième année consécutive, l'activité économique a cependant été faible, entraînant de nouvelles augmentations du chômage. Le produit intérieur brut pour 1983 s'est ainsi contracté de près de 1 % en termes réels.

En 1984, en revanche, une légère augmentation devrait être enregistrée, grâce surtout à l'accélération des exportations, car la demande intérieure demeurerait, au total, à peu près stable. Le tassement du revenu disponible des ménages devrait entraîner, en effet, une certaine contraction de la consommation privée, alors que les investissements des entreprises devraient devenir graduellement plus dynamiques. Le déficit de la balance des paiements courants diminuera par rapport à 1983 et devrait se chiffrer à 1,5 % du produit intérieur brut; il sera lié essentiellement aux transferts publics et aux charges d'intérêt de la dette publique en devises, car, pour la première fois depuis 1975, la balance commerciale devrait accuser un léger excédent. Le chômage devrait encore s'accroître d'une année à l'autre et atteindre, en 1984, 15,3 % en moyenne de la population active civile. Les accords sectoriels et d'entreprise qui ont été conclus depuis la fin de 1982 et qui prévoyaient, dans le contexte de la modération salariale, une réduction de la durée du travail et une embauche supplémentaire, pourrait contribuer à freiner ce mouvement ascendant.

Après le réalignement monétaire de mars 1983, la Banque nationale a pu reconstituer ses réserves en devises et apurer sa position débitrice dans le système monétaire européen, tout en réduisant le taux d'escompte de 14 à 9 %. Une politique monétaire axée sur une baisse continue des taux d'intérêt serait un adjuvant majeur à la reprise des investissements, mais, eu égard aux progrès qui restent à accomplir pour rétablir l'équilibre extérieur et à l'importante demande de crédit du secteur public, la poursuite d'une telle politique apparaît difficile.

La modération des revenus est une condition de la sauvegarde de la compétitivité de l'économie et du développement des investissements productifs en 1984, mais la réduction du déficit budgétaire constitue désormais l'élément clé de l'assainissement économique et déterminera, dans une large mesure, les possibilités d'une reprise durable de l'expansion. Dans un climat de faible croissance, pesant sur les recettes fiscales, les possibilités de réduction du déficit de l'Etat au niveau de 7 %, du produit intérieur brut en 1985 prévu dans les accords de gouvernement conclus en 1982 sont, il est vrai, problématiques, malgré les importantes économies en matière de dépenses réalisées au cours des deux dernières années. Même la légère réduction du solde net à financer par rapport au niveau atteint en 1983 telle qu'elle est envisagée dans le projet de budget pour 1984, et qui implique un certain ralentissement dans le rythme de réalisation de l'objectif susmentionné, sera difficile à mettre en œuvre eu égard à la faiblesse de l'activité en 1984. Toutefois, la charge de la dette publique et le poids de la fiscalité sont devenus tellement lourds qu'un renforcement de la gestion déjà rigoureuse des dépenses apparaît primordial. De même, la limite imposée au solde budgétaire de l'Etat (11,3 % du produit intérieur brut en 1984 contre 12,7 % en 1983), ne devrait, en toute hypothèse, pas être dépassée comme ce fut le cas les années précédentes. Des mesures compensatoires devraient, le cas échéant, être mises en œuvre en cours d'exécution du budget pour respecter cette limite.

L'assainissement budgétaire sous forme d'une réduction du déficit structurel est une condition indispensable à une évolution satisfaisante de l'activité économique et de l'emploi. Mais celle-ci dépend fondamentalement, à moyen terme, d'une restructuration en profondeur de l'économie, elle-même conditionnée par une augmentation sensible des investissements productifs. Les dispositions fiscales adoptées en 1982 y contribueront, mais la poursuite de la politique de modération des coûts salariaux directs et indirects apparaît au moins aussi importante au regard de l'objectif poursuivi. Sous réserve de ces observations, les résultats enregistrés jusqu'à présent confirment que la politique poursuivie porte ses fruits et qu'elle permet d'escompter le retour, dans les années à venir, à une expansion plus durable de la production et de l'emploi.

**Belgique : principaux agrégats économiques, 1961-1984**

	Croissance du PIB en valeur	Croissance du PIB en volume	Déflateur du PIB	Hausse des prix à la consommation	Rémunération par salarié	Balance des opérations courantes	Solde des administrations publiques	Expansion de la masse monétaire M2 <sup>3</sup>	Proportion des chômeurs dans la population active
	%	%	%	% <sup>2</sup>	% <sup>2</sup>	% PIB	% PIB	%	%
1961 à 1970 .	8,5	4,8	3,5	3,2	7,8	0,2	- 1,3	8,6	2,2
1971 à 1980 .	10,4	3,2	7,0	7,0	11,9	0,4	- 4,6	10,3	5,8
1981 . . . . .	4,0	- 1,1	5,2	8,8	7,4	- 4,2	- 12,6	6,6	10,7
1982 . . . . .	8,1	1,0	7,0	7,4	8,0	- 3,6	- 11,9	5,7	12,6
1983 <sup>1</sup> . . . . .	6,2	- 0,9	7,1	7,8	6,0	- 2,4	- 12,2	5,0	14,4
1984 <sup>1</sup> . . . . .	7,0	0,6	6,3	6,5	7,7	- 1,5	- 11,1	6,7	15,3

<sup>1</sup> Estimations provisoires des services de la Commission sur la base des politiques suivies actuellement ou prévues.

<sup>2</sup> Variation en % par rapport à la période précédente, taux annuel.

<sup>3</sup> Fin d'année.



## 2. — REGLEMENTATION ECONOMIQUE ET FINANCIERE

### AGRICULTURE ET HORTICULTURE. Subvention - intérêt.

Arrêté ministériel du 16 janvier 1984 instaurant une subvention-intérêt supplémentaire pour la première installation en agriculture et en horticulture, *Moniteur* du 4 février 1984, p. 1645.

### ASSURANCES.

Deuxième directive n° 84/5/CEE du Conseil, du 30 décembre 1983, concernant le rapprochement des législations des Etats membres relatives à l'assurance de la responsabilité civile résultant de la circulation des véhicules automoteurs, *Journal officiel* n° L 8 du 11 janvier 1984, p. 17.

### CHEQUES POSTAUX.

Arrêté ministériel du 13 janvier 1984 modifiant l'arrêté ministériel du 12 janvier 1970 portant réglementation du service postal, *Moniteur* du 3 février 1984, p. 1517.

*L'arrêté prévoit la possibilité d'une indemnisation en cas d'emploi abusif de chèques postaux volés ou perdus, d'après les règles formulées dans un nouvel article 142quater.*

« Art. 142quater. § 1<sup>er</sup>. En cas d'emploi abusif par un tiers de chèques postaux volés ou perdus, l'Administrateur général ou son délégué peut, après enquête et par décision motivée, accorder une indemnisation au titulaire du compte courant postal concerné.

§ 2. Cette indemnisation n'est accordée que pour autant que le titulaire ou son mandataire ait, en ce qui concerne la conservation des formules de chèques postaux, agi en bon père de famille.

Le titulaire ou son mandataire doit en outre :

a) avoir déposé une plainte pour vol ou fait une déclaration de perte à la gendarmerie ou à la police locale, dans les trois jours suivant celui où la constatation du vol ou de la perte a été faite. Une preuve de cette plainte ou de cette déclaration sera envoyée sans délai à l'Office des Chèques postaux par lettre recommandée ;

b) avoir prévenu la Régie des Postes au plus tard le premier jour ouvrable suivant celui au cours duquel le vol ou la perte a été constaté ;

c) avoir confirmé le vol ou la perte par lettre recommandée, adressée à l'Office des Chèques postaux au plus tard le 3<sup>ème</sup> jour ouvrable à compter de la constatation ;

d) dans les limites de l'indemnisation accordée, avoir conventionnellement subrogé la Régie des Postes dans ses droits contre le voleur, l'auteur de l'emploi abusif ou leurs ayants cause.

§ 3. L'indemnisation ne peut jamais dépasser 125.000 F et est, sauf décision motivée, diminuée des pourcentages suivants :

- 10 % pour la partie du préjudice égale ou inférieure à 25.000 F.
- 20 % pour la partie du préjudice au delà de 25.000 F.

## **EXPANSION ECONOMIQUE. Développement régional.**

### *Construction navale.*

**Règlement (CEE) n° 217/84 du Conseil, du 18 janvier 1984**, modifiant le règlement (CEE) n° 2617/80 instituant une action communautaire spécifique de développement régional contribuant à l'élimination des obstacles au développement de nouvelles activités économiques dans certaines zones affectées par la restructuration de la construction navale, *Journal officiel* n° L 27 du 31 janvier 1984, p. 15.

### *Industrie du textile et de l'habillement.*

**Règlement (CEE) n° 219/84 du Conseil, du 18 janvier 1984**, instituant une action communautaire spécifique de développement régional contribuant à l'élimination des obstacles au développement de nouvelles activités économiques dans certaines zones affectées par la restructuration de l'industrie du textile et de l'habillement, *Journal officiel* n° L 27 du 31 janvier 1984, p. 22.

### *Industrie sidérurgique.*

**Règlement (CEE) n° 216/84 du Conseil, du 18 janvier 1984**, modifiant le règlement (CEE) n° 2616/80 instituant une action communautaire spécifique de développement régional contribuant à l'élimination des obstacles au développement de nouvelles activités économiques dans certaines zones affectées par la restructuration de l'industrie sidérurgique, *Journal officiel* n° L 27 du 31 janvier 1984, p. 9.

## **PRATIQUES DE COMMERCE. Indication du prix - Objets d'art.**

**Arrêté royal du 23 janvier 1984** relatif à l'indication des prix d'objets d'art, de collection et d'antiquité, *Moniteur* du 10 février 1984, p. 1912.

## **PRIX ET REVENUS.**

### **Produits laitiers.**

**Arrêté ministériel du 16 février 1984** modifiant, en ce qui concerne les produits laitiers, l'arrêté ministériel du 22 février 1982 bloquant les prix, *Moniteur* du 29 février 1984, p. 2665.

## **Viandes bovines et porcines.**

**Arrêté ministériel du 1<sup>er</sup> février 1984** réglementant le prix des viandes bovines et porcines, *Moniteur* du 4 février 1984, p. 1595.

## **SIDERURGIE.**

### **Pouvoir d'information et de vérification de la CECA.**

**Décision n° 379/84/CECA de la Commission, du 15 février 1984**, définissant les pouvoirs des agents et mandataires de la Commission chargés des vérifications prévues par le traité CECA et les décisions prises pour son application, *Journal officiel* n° L 46 du 16 février 1984, p. 23.

### **Quotas.**

**Décision n° 234/84/CECA de la Commission, du 31 janvier 1984**, prorogeant le régime de surveillance et de quotas de production de certains produits pour les entreprises de l'industrie sidérurgique, *Journal officiel* n° L 29 du 1<sup>er</sup> février 1984, p. 1.

**Décision n° 391/84/CECA de la Commission, du 14 février 1984**, relative à la fixation des taux d'abattement pour le deuxième trimestre de 1984 dans le cadre de la décision n° 234/84/CECA prorogeant le régime de surveillance et de quotas de production de certains produits pour les entreprises de l'industrie sidérurgique, *Journal officiel* n° L 47 du 17 février 1984, p. 8.

## **3. — REGLEMENTATION FISCALE**

### **ACCISE. Tabac.**

**Arrêté royal du 15 février 1984** modifiant le régime d'accise du tabac, *Moniteur* du 18 février 1984, p. 2273.

**Arrêté ministériel du 16 février 1984** relatif au régime fiscal des tabacs fabriqués, *Moniteur* du 18 février 1984, p. 2274.

### **IMPOTS SUR LES REVENUS. Avantages fiscaux.**

**Arrêté royal du 22 février 1984** réglant l'exécution de l'article 39 de la loi du 28 décembre 1983 portant des dispositions fiscales et budgétaires, *Moniteur* du 28 février 1984, p. 2632.

*L'arrêté détermine les avantages fiscaux pour les contribuables assujettis à l'impôt des personnes physiques qui finit, au cours des années 1984 et 1985, des dépenses en vue de la rénovation totale ou partielle d'habitations.*

## **PRELEVEMENTS CECA.**

**Décision n° 3565/83/CECA de la Commission, du 16 décembre 1983**, modifiant la décision n° 2-52 fixant les conditions d'assiette et de perception des prélèvements visés aux articles 49 et 50 du traité, *Journal officiel* n° L 355 du 17 décembre 1983, p. 19.

*La décision relève le seuil de perception des prélèvements de 100 Ecus à 250 Ecus.*

## **TAXES ASSIMILEES AUX IMPOTS SUR LES REVENUS.**

### **Taxes de circulation.**

**Arrêté ministériel du 9 février 1984** modifiant l'arrêté ministériel du 17 juillet 1970 d'exécution du Code des taxes assimilées aux impôts sur les revenus, *Moniteur* du 24 février 1984, p. 2484.

## **TAXE SUR LA VALEUR AJOUTEE.**

**Arrêté royal du 8 février 1984** modifiant les arrêtés royaux n°s 7 et 13 du 27 décembre 1977 relatifs à la taxe sur la valeur ajoutée, *Moniteur* du 25 février 1984, p. 2576.

**Arrêté ministériel n° 17 du 9 février 1984** réglant les franchises à l'importation des biens visés dans la liste I, A, annexée à l'arrêté royal n° 7 du 27 décembre 1977 relatif aux importations de biens pour l'application de la taxe sur la valeur ajoutée, *Moniteur* du 25 février 1984, p. 2583.

# **4. — BUDGETS, DETTES ET COMPTES DES POUVOIRS PUBLICS**

## **4.3 COMMUNAUTES ET REGIONS.**

### **COMMUNAUTE FRANÇAISE. Budget.**

**Décret du 22 décembre 1982** contenant le budget des recettes de la Communauté française pour l'année budgétaire 1983, *Moniteur* du 15 février 1984, p. 2084.

## 5. — REGLEMENTATION SOCIALE

### 5.1 TRAVAIL.

#### EXAMEN DU MARCHÉ DU TRAVAIL.

Règlement (CEE) n° 276/84 du Conseil, du 31 janvier 1984, relatif à l'organisation d'une enquête par sondage sur les forces de travail au printemps 1984, *Journal officiel* n° L 32 du 3 février 1984, p. 6.

#### INDEXATION DES REMUNERATIONS.

Arrêté royal du 1<sup>er</sup> février 1984 rendant obligatoire la convention collective de travail n° 40, conclue le 11 janvier 1984 au sein du Conseil national du Travail relative à la technique de conversion de l'indice des prix à la consommation dans les conventions collectives de travail, *Moniteur* du 22 février 1984, p. 2389.

#### MODERATION SALARIALE.

Arrêté ministériel du 2 février 1984 portant exécution de l'article 5 de l'arrêté royal du 10 octobre 1983 pris en exécution de la loi du 29 juin 1981 établissant les principes généraux de la sécurité sociale des travailleurs salariés, de l'arrêté royal n° 181 du 30 décembre 1982 créant un Fonds en vue de l'utilisation de la modération salariale complémentaire pour l'emploi et l'arrêté royal n° 185 du 30 décembre 1982 organisant, pour les petites et moyennes entreprises, un régime spécifique d'utilisation de la modération salariale pour l'emploi, *Moniteur* du 10 février 1984, p. 1901.

*Arrêté fixant les formules de calcul du produit de la modération salariale pour les années 1983 et 1984.*

#### STAGE DES JEUNES. Administration.

Arrêté royal du 16 janvier 1984 fixant pour l'administration les mesures d'exécution de l'arrêté royal n° 230 du 21 décembre 1983 relatif au stage et à l'insertion professionnelle des jeunes, *Moniteur* du 11 février 1984, p. 1964.

### 5.2 SECURITE ET AIDE SOCIALES.

#### CHOMAGE. Allocations.

Arrêté royal du 1<sup>er</sup> février 1984 relatif au droit aux allocations de chômage des travailleurs âgés licenciés, *Moniteur* du 15 février 1984, p. 2081.

## **MINIMUM DE MOYENS D'EXISTENCE.**

**Arrêté royal du 18 janvier 1984** modifiant l'arrêté royal du 30 octobre 1974 portant règlement général en matière de minimum de moyens d'existence, *Moniteur* du 1<sup>er</sup> février 1984, p. 1452.

*L'arrêté prévoit une modification de l'article 32 concernant le remboursement que le centre public d'aide sociale peut poursuivre à charge du débiteur d'aliments. Aucun remboursement ne peut être poursuivi à charge du débiteur d'aliments dont le revenu imposable ne dépasse pas un montant de 287.171 F, augmenté de 57.433 F par personne à charge.*

## **6. — RELATIONS ECONOMIQUES ET FINANCIERES EXTERIEURES**

### **ACCORDS DE COOPERATION.**

**Belgique - Hongrie. Application Convention de La Haye.**

**Accord entre le Gouvernement du Royaume de Belgique et le Gouvernement de la République populaire hongroise** en vue de faciliter l'application de la Convention de La Haye du 1<sup>er</sup> mars 1954 relative à la procédure civile, signée à Bruxelles le 11 mai 1983, *Moniteur* du 21 février 1984, p. 2325.

### **AIDE AU DEVELOPPEMENT.**

**Loi du 31 décembre 1983** relative aux contributions de la Belgique au Fonds asiatique de Développement et au Fonds africain de Développement, *Moniteur* du 10 février 1984, p. 1900.

### **CIRCULATIONS DES MARCHANDISES ENTRE ETATS MEMBRES.**

**Règlement (CEE) n° 3/84 du Conseil, du 19 décembre 1983**, instituant un régime de circulation intracommunautaire de marchandises expédiées d'un Etat membre en vue d'une utilisation temporaire dans un ou plusieurs autres Etats membres, *Journal officiel* n° L 2 du 4 janvier 1984, p. 1.

### **NATIONALISATION. Biens zaïrianisés.**

**Protocole entre le Royaume de Belgique et la République du Zaïre** relatif au règlement de l'indemnisation des biens zaïrianisés ayant appartenu à des personnes morales belges n'ayant pas pu obtenir un règlement d'indemnisation ou la rétrocession de leurs biens zaïrianisés, signé à Kinshasa le 24 juillet 1983, *Moniteur* du 8 février 1984, p. 1766.

## **RESTRICTIONS A L'EXPORTATION.**

**Comité de l'arrangement acier Communauté européenne/Etats-Unis d'Amérique.**

Décision n° 84/59/CECA, CEE de la Commission, du 30 janvier 1984, relative à la création d'un comité de l'arrangement acier Communauté européenne/Etats-Unis d'Amérique, *Journal officiel* n° L 35 du 7 février 1984, p. 23.

## **7. — DIVERS.**

### **RETRAIT DE LA CIRCULATION DES BILLETS DE 1.000 F TYPE « MERCATOR ».**

**Avis de la Banque Nationale de Belgique** concernant le retrait de la circulation des billets de 1.000 F type « Mercator », *Moniteur* du 1<sup>er</sup> février 1984, p. 1469.

*La Banque Nationale de Belgique procédera à partir du 2 mai 1984 au retrait de la circulation des billets de 1.000 F du type « Mercator ».*

*A partir du 1<sup>er</sup> janvier 1985, les billets en question cesseront d'avoir cours légal et ne pourront plus être échangés qu'aux guichets de la Banque Nationale de Belgique à Bruxelles et en province.*

BIBLIOGRAPHIE  
RELATIVE AUX PROBLEMES  
ECONOMIQUES ET FINANCIERS  
INTERESSANT LA BELGIQUE

*Le lecteur trouvera ci-dessous une bibliographie qui fait suite à celle qui a été publiée dans le Bulletin précédent. Les ouvrages et articles retenus sont classés par sujets selon le plan de classification décimale en usage à la Banque Nationale. Une version abrégée de ce plan a été publiée dans le numéro de janvier 1974.*

*L'abonné qui le désire peut obtenir cette version sur simple demande au Service de la Documentation de la Banque Nationale de Belgique, boulevard de Berlaumont 5, 1000 Bruxelles. La version complète du plan, de même que les ouvrages et articles cités, peuvent être consultés à la Bibliothèque scientifique de la Banque.*

*Il est rappelé que cette bibliographie ne reprend pas les rapports des différentes institutions ni les sources statistiques.*

\*\*



052. - 336.214. - 336.201.  
333.633.0 - 336.207. - 339.312.6

SOCIETE ROYALE D'ECONOMIE POLITI-  
QUE DE BELGIQUE.

Kirkpatrick, J. : La politique fiscale du gouverne-  
ment à l'égard des entreprises ; point de vue d'un  
juriste. (Conférence, n° 435, mai 1983.)

*Charleroi, Société Royale d'Economie Politique de Belgi-  
que, 1983, 37 p.*

305.2 - 308.

FABRIMETAL...

Les enquêtes de la Banque Nationale de Belgique  
sur la conjoncture.

(In : *FABRIMÉTAL - REVUE MENSUELLE, Bruxelles,  
1, 01 1984, p. 38-39.*)

BE 69

330.3 - 331.31

BANCA D'ITALIA.

Ricerche sui modelli per la politica economica.  
(Perugia, 2-6 febbraio 1982.)

*Roma, Banca d'Italia, 1983, VIII + 735 p.*

330.55 - 338.317.0 - 332.630.  
332.18

MAREE, M. & SAIVE, M.-A.

Economie sociale et renouveau coopératif ; défini-  
tion et problèmes de financement.

(CIRIEC, Travaux de recherches, 83/07.)

*Liège, CIRIEC, 1983, 99 p.*

331.0 - 332.691. - 332.630.  
311.94 - 338.023. - 332.810.  
332.811. - 332.620.

FONDATION TRAVAIL-UNIVERSITE.

Crise économique et éclatement social. 1. Emploi-  
chômage : l'enjeu.

*Bruxelles, Edit. Démocratie, 1984, 72 p.*

331.0 - 336.60 - 336.61  
336.020. - 336.024. - 368.40  
336.204. - 336.451. - 336.301.

FONDATION TRAVAIL-UNIVERSITE.

Crise économique et éclatement social. 2. Budget  
de l'Etat et finances publiques.

*Bruxelles, Edit. Démocratie, 1984, 139 p.*

331.0 - 382.50 - 382.51  
382.241. - 306.114. - 338.023.  
338.042. - 332.26

FONDATION TRAVAIL-UNIVERSITE.

Crise économique et éclatement social. 3. Compé-  
titivité et équilibre extérieur.

*Bruxelles, Edit. Démocratie, 1984, 117 p.*

331.01

MANDEL, Ernest.

De krisis 1974-1983 ; de feiten, hun marxistische  
interpretatie.

*Antwerpen, Uitg. Leon Lesoil, 1983, 282 p.*

## LETTRE...

Projections macro-économiques intereuropéennes  
1984-1985 R.F.A. - Belgique - France.

(In : *LETTRE MENSUELLE DE CONJONCTURE*, Paris,  
247, 12 1983, p. 9-19.)

FR 31

## VUCHELEN, J.

Naar een nieuwe schok-therapie?

(In : *ONDERNEMEN*, Brussel, 1, 01 1984, p. 27-34.)

BE 48

331.061.

331.30

## BUREAU DU PLAN.

Quelques scénarios d'exploration à moyen terme.

Bruxelles, Bureau du Plan, 1983, II + 23 p.

## BULLETIN...

Printemps conjoncturel.

(In : *BULLETIN HEBDOMADAIRE - KREDIETBANK*,  
Bruxelles, 5, 03 02 1984, p. 1-10.)

BE 33

331.061.

331.30 - 93 - 307.00

FONDATION ROI BAUDOIN.  
KONING BOUDEWIJNSTICHTING.

Problèmes d'avenir des sociétés industrielles. Toekomstproblemen van de geïndustrialiseerde landen.  
(Table Ronde/Ronde Tafel dd. 7-8/12/82.)

Bruxelles/Brussel, Fondation Roi Baudouin/Koning Boudewijnstichting, 1983, 96 p.

## MINISTÈRE DES AFFAIRES ÉCONOMIQUES.

L'économie belge en 1982.

Bruxelles, Ministère des Affaires Économiques, 1983,  
XXIX + 465 p.

331.062. - 333.820.

331.31 - 336.401. - 336.314

## SALITURO, B. &amp; SOCI, A.

Aspettative razionali e inefficacia della politica monetaria : una critica.

(In : *RICERCHE ECONOMICHE*, Venezia, 1-2,  
06/07 1983, p. 44-65.)

IT 19A

## GLEJSER, H. &amp; VUCHELEN, J.

Naar een nieuwe schoktherapie voor de Belgische economie?

(In : *MAANDSCHRIFT ECONOMIE*, Deventer, 12, 1983,  
p. 526-536.)

NL 5

331.31 - 336.61 - 342.4  
338.43 - 342.55

HENRION, R.

Unité ou scission de la politique économique et financière de la Belgique?

(In : *REVUE GÉNÉRALE, Bruxelles, 1, 01 1984, p. 7-36.*)

BE 709

333.102. - 333.100. - 333.101.  
333.138.1 - 338.50 - 338.52  
338.53

FENNEMA, M.

International networks of banks and industry.  
(Studies in Industrial Organization, 2.)

*The Hague, Martinus Nijhoff Publishers, 1982, XII + 268 p.*

332.630.

LINDEMANS, Ignaas.

Tewerkstelling onder de tweede industriële revolutie (1950-1982) en vooruitzichten onder de derde industriële revolutie. Een plan van de arbeid (1984-1989). Een vredeseconomie (1984-2000). (Flanders' Technology, 3 mei 1983.)

*s.l., Vlaamse Regering, 1983, 24 p.*

333.106. - 333.100. - 333.50  
333.131.40 - 333.131.43 - 333.131.45  
333.833. - 333.832.3

DERMINE, Jean.

Pricing policies of financial intermediaries.  
(Studies in Contemporary Economics, 5.)

*Berlin, Springer-Verlag, 1984, VII + 174 p.*

332.691.

LEROY, R. et al.

La configuration spatiale de la crise de l'emploi.  
(In : *COURRIER HEBDOMADAIRE DU C.R.I.S.P., Bruxelles, 1023-24, 23 12 1983, p. 1-41.*)

BE 28E

333.110. - 333.80 - 333.846.0  
333.846.5 - 333.846.3 - 333.846.6  
333.846.7

RAYMOND, Robert.

Les politiques monétaires à l'épreuve de la crise.  
(Conférence prononcée à Toulouse le 20 octobre 1983.)

*Toulouse, Banque de France, 1983, 29 p.*

333.100. - 333.101. - 333.130.0  
333.50 - 333.106. - 333.130.1  
333.110. - 333.44

BANK...

Bank management in a changing domestic and international environment : the challenges of the eighties.

(Financial and Monetary Policy Studies, 6.)

*The Hague, Martinus Nijhoff Publishers, 1982, XII + 342 p.*

333.111.31

McGILLIVRAY HUMPHREY, T.

Can the central bank peg real interest rates? A survey of classical and neoclassical opinion.

(In : *FEDERAL RESERVE BANK OF RICHMOND - ECONOMIC REVIEW, Richmond, 5, 09/10 1983, p. 12-21.*)

US 30B

GORDON, David L.

Development finance companies, state and privately owned.

(World Bank Staff Working Papers, 578.)

Washington, The World Bank, 1983, 50 p.

GROSSMAN, S. & WEISS, L.

A transactions-based model of the monetary transmission mechanism.

(In : AMERICAN ECONOMIC REVIEW, Nashville (Tennessee), 5, 12 1983, p. 871-880.)

US 1

333.151.27

BEZIADE, M.

Problèmes actuels du système monétaire européen.

(In : REVUE FRANCAISE DE FINANCES PUBLIQUES, Paris, 4, 10/12 1983, p. 169-195.)

FR 52B

333.423. - 333.420.0 - 333.421.1  
333.432.8 - 333.452.1 - 333.44

ROLE...

The role of gold in the domestic and international monetary systems. Report to the Congress.

Washington, The Department of the Treasury, 1982, VII + 226/III + 567 p.

333.400. - 333.403. - 333.830.  
333.831.3 - 333.482. - 333.841.  
336.312.1

BOMHOFF, Eduard J.

Monetary uncertainty.

Amsterdam, Elsevier Science Publishers, 1983, XX + 273 p.

333.426. - 307.312.

HENTSCH, J-C.

Distribution de la monnaie fiduciaire entre les coupures qui la représentent.

(In : JOURNAL DE LA SOCIÉTÉ DE STATISTIQUE DE PARIS, Paris, 4, 10/12 1983, p. 263-272.)

FR 39

333.400. - 333.101. - 333.480. - 333.741.  
333.111.0 - 333.403. - 333.428. - 333.830.  
333.110. - 333.432.8 - 382.240. - 333.450.  
333.451.0 - 382.242.4

MONETARY...

Monetary economics. (Study course in banking.)

London, Brierley Price Prior Ltd., 1983, VI + 397 p.

333.426. - 333.427. - 333.131.40  
333.632.0 - 333.841. - 339.0

LÉNNAN, K.

Monetary assets and inflation induced distortions of the national accounts. The case of Belgium.

(In : ECONOMIC PAPERS, Brussels, 20, 10 1983, p. 1-46.)

EEC 2B

333.432.8

333.451.0

FRANCOIS, G.

Peut-on reconstruire le système monétaire international?

(In : *BANQUE, Paris, 436, 02 1984, p. 147-155.*)

FR 6

GERDEN, P.

New instruments in foreign exchange.

(In : *THE WORLD OF BANKING, Rolling Meadows, Il., 6, 11/12 1983, p. 4-8.*)

US 55

333.432.8

333.451.2 - 333.451.7

SOLOMON, A.M.

Toward a more resilient international financial system.

(In : *FEDERAL RESERVE BANK OF MINNEAPOLIS QUARTERLY REVIEW, Minneapolis, 3, 07/09 1983, p. 2-5.*)

US 31D

PRISSERT, P.

Théorie et pratique du change à terme. Le problème du risque de change sur intérêts.

(In : *BANQUE, Paris, 436, 02 1984, p. 175-178.*)

FR 6

333.450. - 333.451.6 - 334.151.27

333.451.2

ABRAHAM, Filip.

Efficiency, predictability and news on the foreign exchange markets : floating exchange rates versus adjustable E.M.S. rates.

(International Economics Research Paper, 41.)

*Lewen, Centrum voor Economische Studiën van de K.U.L., 1983, 19 p.*

TAMPONI, Giovanni.

Il cambio a termine ; controllo dei movimenti di capitali ed attività bancaria internazionale.

*Padova, CEDAM, 1983, XII + 91 p.*

333.450. - 333.451.0 - 333.451.1  
333.451.6 - 333.432.8 - 333.825.

333.451.6

WILLIAMSON, John.

The exchange rate system.

(Policy Analyses in International Economics, 5.)

*Cambridge, MA., MIT Press, 1983, 85 p.*

BATTEN, D.S. & OTT, M.

Five common myths about floating exchange rates.

(In : *FEDERAL RESERVE BANK OF ST. LOUIS REVIEW, St. Louis (Missouri), 9, 11 1983, p. 5-15.*)

US 31F

333.451.6

333.453. - 333.432.8 - 382.257.

CARLOZZI, N.

Exchange rate volatility : is intervention the answer?

(In : *FEDERAL RESERVE BANK OF PHILADELPHIA - BUSINESS REVIEW*, Philadelphia, 11/12 1983, p. 3-10.)

US 10A

KENEN, Peter B.

The role of the dollar as an international currency. (Occasional Papers, 13.)

New York, Group of Thirty, 1983, 33 p.

333.451.6

333.600. - 333.602.

GYLFASON, T. & HELLIWELL, J.F.

A synthesis of Keynesian, monetary, and portfolio approaches to flexible exchange rates.

(In : *THE ECONOMIC JOURNAL*, Cambridge, 372, 12 1983, p. 820-831.)

GB 19

BANQUE GENERALE DU LUXEMBOURG.

The Luxembourg capital market.

Luxembourg, Banque Générale du Luxembourg, 1983, 13 p.

333.451.7

333.602. - 333.613. - 333.632.0  
333.633.0

EITENMUELLER, A.

Controlling foreign exchange risks.

(In : *THE WORLD OF BANKING*, Rolling Meadows, Il., 6, 11/12 1983, p. 9-12.)

US 55

PARIBAS...

La bourse de Bruxelles en 1983 : une performance remarquable.

(In : *PARIBAS - NOTES ÉCONOMIQUES*, Bruxelles, 53, 01 1984, p. 2-13.)

BE 64DF

333.451.7 - 333.450. - 339.4  
333.451.0 - 333.451.1

333.633.0

MANAGING...

Managing foreign exchange risk. (Essays & perspectives presented at a conference held in Philadelphia, October 26-27, 1981.)

Cambridge, Cambridge University Press, 1983, XIV + 235 p.

BULLETIN...

Les marchés des actions en 1983.

(In : *BULLETIN HEBDOMADAIRE - KREDIETBANK*, Bruxelles, 4, 27 01 1984, p. 1-7.)

BE 33

333.662. - 333.632.2

DUFLOUX, C.

De « nouvelles » euro-obligations pour attirer les investisseurs. (I)

(In : *BANQUE, Paris, 433, 11 1983, p. 1251-1261.*)

FR 6

333.841. - 336.204. - 339.312.0

BRENNER, M. & VENEZIA, I.

The effects of inflation and taxes on growth investments and replacement policies.

(In : *THE JOURNAL OF FINANCE, New York, 5, 12 1983, p. 1519-1528.*)

US 48

333.662. - 333.632.2

DUFLOUX, C.

De « nouvelles » euro-obligations pour attirer les investisseurs. (II)

(In : *BANQUE, Paris, 435, 01 1984, p. 69-75.*)

FR 6

333.841. - 333.831.0

FRIED, J. & HOWITT, P.

The effects of inflation on real interest rates.

(In : *AMERICAN ECONOMIC REVIEW, Nashville (Tennessee), 5, 12 1983, p. 968-980.*)

US 1

333.712.3 - 382.0 - 333.736.  
368.611. - 333.450. - 382.242.4

FINANCE...

Finance of international trade. (Study course in banking.)

*London, Brierley Price Prior Ltd., 1983, V + 295 p.*

333.841. - 333.110. - 333.846.0

HAQUE, Md Badrul.

The fight against inflation and the limits to monetary policy reconsidered.

(Discussion Paper, 110.)

*London, London Business School, 1983, II + 45 p.*

333.820.

BOSMAN, H.W.J.

La politique monétaire aux Pays-Bas et en Belgique. Une comparaison.

(In : *BANQUE, Paris, 435, 01 1984, p. 79-82.*)

FR 6

333.841.

PAPADIA, F.

Rationality of inflationary expectations in the European Economic Communities countries.

(In : *EMPIRICAL ECONOMICS, Vienna, 3-4, 1983, p. 187-202.*)

AT 3

PIERSANTI, G.

Assenza di illusione monetaria e trade-off inflazione-disoccupazione.

(In : *RICERCHE ECONOMICHE*, Venezia, 1-2, 06/07 1983, p. 66-86.)

IT 19A

COOPÉRATION...

Coopération Euro-Arabe : diagnostic et prospective. (Actes du Colloque organisé à Louvain-la-Neuve, 2-4 décembre 1982.)

Louvain-la-Neuve, Ciaco, 1982, 338/354 p.

333.845.

334.150.0

AMATO, A.

Stagflation and its remedies in a dual economy.

(In : *MEZZOGIORNO D'EUROPA*, Napoli, 3, 07/09 1983, p. 359-370.)

IT 17

FONDATION PAUL-HENRI SPAAK.

François-Poncet, J. : L'Europe, déclin ou renaissance? Vest, G.S. : L'Europe et l'« opposition loyale ».

Bruxelles, Fondation Paul-Henri Spaak, 1983, 40 p.

333.846.0 - 333.846.2

334.150.0

FITZGERALD, D. &amp; POLLIO, G.

Money, activity and prices. Some inter-country evidence.

(In : *EUROPEAN ECONOMIC REVIEW*, Amsterdam, 3, 12 1983, p. 299-314.)

NL 14

PARLEMENT EUROPEEN.

L'Europe aujourd'hui - 1982-1983 ; état de l'intégration européenne.

Luxembourg, Office des Publications officielles des Communautés Européennes, 1983, XLVII + 664 p.

333.846.0 - 333.846.7 - 333.110.  
333.820.334.150.5 - 334.151.1 - 334.151.4  
334.151.54 - 334.151.7 - 338.43  
339.312.0 - 339.312.6

KROEGER, Juergen.

Zentralbankreaktionen auf binnen- und aussenwirtschaftliche Entwicklungen : dargestellt am Beispiel der Deutschen Bundesbank.

(Schriften zur monetären Oekonomie, 15.)

Baden-Baden, Nomos Verlagsgesellschaft, 1983, 179 p.

INVESTIR...

Investir dans l'avenir de l'Europe.

Oxford, Basil Blackwell, 1983, X + 240 p.



## MOUVEMENT...

La Banque Européenne d'Investissement.

(In : *MOUVEMENT EUROPÉEN*, Bruxelles, 3, 1982, p. 1-18.)

BE 109F

## SIDJANSKI, D. &amp; CONDOMINES, J.

Le profil du Comité économique et social des Communautés européennes en 1982-1983.

(In : *REVUE D'INTÉGRATION EUROPÉENNE - JOURNAL OF EUROPEAN INTEGRATION*, Montréal, 1, 07/09 1983, p. 9-40.)

CA 7

334.150.6

334.151.27

## BRON, J.A.H.

Rekenen in Europa.

(In : *DE ACCOUNTANT*, Amsterdam, 6, 02 1984, p. 401-409.)

NL 504

## DAVID, J-H.

Système monétaire européen. Un succès incontestable.

(In : *BANQUE*, Paris, 436, 02 1984, p. 157-168.)

FR 6

334.150.6

334.151.27 - 334.151.20 - 334.151.25

## LELONG, P.

La Cour des comptes des Communautés et le contrôle externe des finances publiques européennes.

(In : *REVUE FRANÇAISE DE FINANCES PUBLIQUES*, Paris, 4, 10/12 1983, p. 99-118.)

FR 52B

## EUROPAEISCHE...

Das Europäische Währungssystem; Bilanz und Perspektiven eines Experiments.

(Europäische Schriften des Instituts fuer Europäische Politik, 60.)

Bonn, Europa Union Verlag, 1983, XXII + 585 p.

334.150.6

334.151.3

## PERRON, A.

Le droit budgétaire des Communautés européennes.

(In : *REVUE FRANÇAISE DE FINANCES PUBLIQUES*, Paris, 4, 10/12 1983, p. 77-98.)

FR 52B

## MONTAGNIER, G.

L'harmonisation communautaire des impôts directs.

(In : *REVUE FRANÇAISE DE FINANCES PUBLIQUES*, Paris, 4, 10/12 1983, p. 119-148.)

FR 52B

PHILIPPE, J-J.

L'harmonisation européenne de la T.V.A.

(In : *REVUE FRANÇAISE DE FINANCES PUBLIQUES*, Paris, 4, 10/12 1983, p. 149-168.)

FR 52B

SALAIRES...

Coût de la main-d'oeuvre dans l'industrie et les services 1981. Résultats de l'enquête communautaire 1981.

(In : *SALAIRES ET REVENUS - BULLETIN STATISTIQUE*, Luxembourg, 7, 22 12 1983, p. 1-23.)

EEC 20A

334.151.51

334.151.6

DOSSIER...

Le Fonds social européen : un instrument pour combattre le chômage.

(In : *LE DOSSIER DE L'EUROPE*, Bruxelles, 2, 01 1984, p. 1-11.)

EEC 20F

COPPE, F.

La politique agricole actuelle de la C.E. est-elle trop protectionniste?

(In : *REVUE DE L'AGRICULTURE*, Bruxelles, 4, 07/08 1983, p. 1271-1284.)

BE 132

334.151.54

334.153.2

MOUVEMENT...

Chômage en Europe.

(In : *MOUVEMENT EUROPÉEN*, Bruxelles, 2, 1983, p. 1-15.)

BE 109F

FABER, G.

The economics of Stabex.

(In : *JOURNAL OF WORLD TRADE LAW*, Geneva, 1, 01/02 1984, p. 52-62.)

GB 27

334.151.54 - 334.151.55 - 339.21

334.153.2

STEINHERR, A.

Income distribution and employment in the European Communities, 1960-1982.

(In : *ECONOMIC PAPERS*, Brussels, 23, 12 1983, p. 1-57.)

EEC 2B

KIBOLA, H.S.

Stabex and Lomé III.

(In : *JOURNAL OF WORLD TRADE LAW*, Geneva, 1, 01/02 1984, p. 32-51.)

GB 27

VAN HOUTTE, H.

Overheidssteun en Europees recht.

*(In : RECHTSKUNDIG WEEKBLAD, Antwerpen, 23, 04 02 1984, p. 1522-1542.)*

BE 655

THYS-CLEMENT, F.

Pour une évaluation critique des effets de la politique budgétaire.

*(In : BULLETIN DE DOCUMENTATION - MINISTÈRE DES FINANCES, Bruxelles, 1, 01 1984, p. 9-19.)*

BE 99

336.020. - 336.451.

BULLETIN...

L'évolution des dépenses du pouvoir central depuis 1950 selon le regroupement économique et fonctionnel - actualisation.

*(In : BULLETIN DE DOCUMENTATION - MINISTÈRE DES FINANCES, Bruxelles, 11, 11 1983, p. 5-85.)*

BE 99

336.450. - 336.030. - 336.020.

BULLETIN...

Réflexions sur l'état des finances publiques en Belgique.

*(In : BULLETIN DE LA SOCIÉTÉ GÉNÉRALE DE BANQUE, Bruxelles, 239, 01 1984, p. 1-8.)*

BE 27CF

336.208. - 343.35 - 335.5

JOHNS, Anthony.

The intermediate economy and international invisible exchange : a conceptual analysis of offshore finance centre activity.

*(SUERF Series, 40A.)**Tilburg, S.U.E.R.F., 1983, 41 p.*336.451. - 336.401. - 333.46  
333.820.

BLANCHARD, O. &amp; DORNBUSCH, R.

U.S. deficits, the dollar and Europe.

*(In : ECONOMIC PAPERS, Brussels, 24, 12 1983, p. 1-35.)*

EEC 2B

336.212.4 - 307.351. - 307.363.  
339.230.

STATISTIQUES...

Statistique fiscale des revenus soumis à l'impôt des personnes physiques et à l'impôt des non-résidents. Exercice 1982 - Revenus de 1981.

*(In : STATISTIQUES FINANCIÈRES - I.N.S., Bruxelles, 30, 1984, p. 1-236.)*

BE 161A

336.61 - 336.401.

EMMINGER, O.

Financial policy at the crossroads.

*(In : LLOYDS BANK REVIEW, London, 151, 01 1984, p. 1-11.)*

GB 31

VIE...

Régime des incitants fiscaux aux investissements.

*(In : LA VIE AU BUREAU, Bruxelles, 1, 01 1984, p. 9-15.)*

BE 183A

INVESTERINGSGIDS...

Investeringsgids voor de K.M.O.

*Vilvoorde, G.O.M.-Vlaams Brabant, 1983, versch. p.*

338.013.

HOUARD, J.

Evolutions récentes et perspectives des prix des matières premières : 1983-1984.

*(In : SERVICE DE CONJONCTURE - IRES, Louvain-la-Neuve, 01 1984, p. 1-29.)*

BE 87

338.047.

WEBER, S. &amp; ZAMIR, S.

Proportional taxation : nonexistence of stable structures in economy with a public good.

*(In : CORE DISCUSSION PAPER, Louvain-la-Neuve, 8329, 05 1983, p. 1-11.)*

BE 57

338.041.

BODSON, J.C. &amp; LAUWERS, Y.

Le Fonds de fermeture remplit-il sa mission?

*(In : BULLETIN DE LA FONDATION ANDRÉ RENARD, Liège, 138, 12 1983, p. 19-32.)*

BE 17

338.340.

VANDERVEEREN, J. &amp; M.

Pays non alignés, partenaires ou adversaires?

*(Note de Documentation, 82/19.)**Bruxelles, Institut Emile Vandervelde, 1982, 204 p.*

338.046.0 - 334.154.32

DESOUCHES, M.J. &amp; DE PENANSTER, S.

L'information des salariés des multinationales : une tentative européenne.

*(In : REVUE TRIMESTRIELLE DE DROIT COMMERCIAL ET DE DROIT ÉCONOMIQUE, Paris, 4, 10/12 1983, p. 509-523.)*

FR 683

338.43

BUREAU ECONOMIQUE DE LA PROVINCE DE NAMUR.

Le Bureau Economique de la Province de Namur, les sociétés intercommunales d'aménagement et d'équipement économique de la Province de Namur, 1963-1983.

*Namur, B.E.P., 1983, 50 p.*

ROMUS, Paul.

Economie régionale européenne.

*Bruxelles, Presses Universitaires de Bruxelles, 1983, 342 p.*

GRYSPEERDT, E.

Dans l'industrie des fabrications métalliques, des investissements records, grâce à l'industrie automobile.

*(In : FABRIMÉTAL - REVUE MENSUELLE, Bruxelles, 1, 01 1984, p. 8-10.)*

BE 69

338.739.

GOLDSCHMIDT, P.

Est-il possible d'assurer à l'Europe de l'Ouest un approvisionnement en uranium sûr et stable?

*(In : ÉLECTRICITÉ, Bruxelles, 177, 12 1983, p. 3-10.)*

BE 176F

338.753.2 - 338.753.3 - 338.733.

AGENCE POUR L'ENERGIE NUCLEAIRE.

Les coûts de production de l'énergie électrique dans les centrales nucléaires et dans les centrales au charbon.

*Paris, Organisation de Coopération et de Développement Economiques, 1983, 66 p.*

338.751.1

DAUBY, D.

Sidérurgie wallonne : les enjeux d'une sauvegarde.

*(In : BULLETIN DE LA FONDATION ANDRÉ RENARD, Liège, 138, 12 1983, p. 3-18.)*

BE 17

338.756.

STUBBS, R.

The international natural rubber agreement.

*(In : JOURNAL OF WORLD TRADE LAW, Geneva, 1, 01/02 1984, p. 16-31.)*

GB 27

338.752.0 - 338.43 - 307.4

BULLETIN...

Répartition régionale de l'activité de l'industrie des fabrications métalliques en 1980 et 1981 selon la statistique mensuelle.

*(In : BULLETIN DE STATISTIQUE - I.N.S., Bruxelles, 9-10, 09/10 1983, p. 661-671.)*

BE 44

339.113.

PELKMANS, J.

European direct investments in the European Community.

*(In : REVUE D'INTÉGRATION EUROPÉENNE - JOURNAL OF EUROPEAN INTEGRATION, Montréal, 1, 07/09 1983, p. 41-70.)*

CA 7

339.115. - 336.311.2 - 333.109.

ASSOCIATION BELGE DES BANQUES.

Les banques face à l'endettement international.

(Aspects et Documents, 22.)

Bruxelles, A.B.B., 1983, 26 p.

339.115. - 336.311.2 - 382.254.

333.432.8 - 338.341.1 - 333.109.

INTERNATIONAL...

International debt, financial stability and growth.

(Atlantic Papers, 51.)

Paris, The Atlantic Institute for International Affairs, 1983, 60 p.

339.115. - 336.311.2 - 333.109.

382.254.

CLINE, William R.

International debt and the stability of the world economy.

(Policy analyses in international economics, 4.)

Washington, Institute for International Economics, 1983, 134 p.

339.311.3 - 368.45 - 332.3

PERELMAN, S. & PESTIEAU, P.

Epargne, vieillissement et prestations sociales.

(In : BULLETIN DE L'I.R.E.S., Louvain-la-Neuve, 85, 1983, p. 1-19.)

BE 33Z

339.115.

de VRIES, B.A.

International ramifications of the external debt situation.

(In : THE AMEX BANK REVIEW. - SPECIAL PAPERS, London, 8, 11 1983, p. 1-23.)

GB 1Z

339.312.0 - 339.4 - 339.310.

333.600. - 333.610.

INVESTMENT...

Investment. (Study course of banking.)

London, Brierly Price Prior Ltd., 1983, VI + 307 p.

339.115. - 336.311.2

DROMER, J.

L'endettement international au centre des relations économiques Nord-Sud et des problèmes d'aide aux pays en voie de développement.

(In : BANQUE, Paris, 436, 02 1984, p. 141-146.)

FR 6

347.718. - 657.2

COLLEYE, J.

Les comptes annuels des entreprises. Arrêté royal du 8 octobre 1976 modifié par l'arrêté royal du 12 septembre 1983.

(In : REVUE BELGE DE LA COMPTABILITÉ ET DE L'INFORMATIQUE, Bruxelles, 5, 31 12 1983, p. 31-46.)

BE 662

SLEUWAEGEN, L.

Multinationals and industrial market structure :  
some theory.

*Leuven, Centrum voor Economische Studiën van de  
K.U.L., 1983, 21 p.*

KRAVIS, I.B. &amp; LIPSEY, R.E.

Toward an explanation of national price levels.  
(Princeton Studies in International Finance, 52.)  
*Princeton, N.J., Princeton University, 1983, 36 p.*

347.720.1 - 380.22

SLEUWAEGEN, L.

Monopolistic advantages and the international  
operations of firms : further evidence from U.S.  
based multinationals.

*Leuven, Centrum voor Economische Studiën van de  
K.U.L., 1983, 16 p.*

382.254. - 339.115. - 336.311.2  
333.432.8 - 338.341.1 - 333.109.  
382.242.4 - 333.44

INTERNATIONAL...

International lending in a fragile world economy.  
(Financial and Monetary Policy Studies, 7.)

*The Hague, Martinus Nijhoff Publishers, 1983,  
XII + 421 p.*

347.720.1 - 338.70

SLEUWAEGEN, L. &amp; VAN DEN BULCKE, D.

Multinational enterprises and industrial market  
structure in Belgium ; a statistical decomposition  
analysis.

*Leuven, Centrum voor Economische Studiën van de  
K.U.L., 1983, 39 p.*

382.51 - 338.43 - 307.61

BULLETIN...

Orientation à l'exportation des différentes provin-  
ces et régions en 1979.

(In : BULLETIN DE STATISTIQUE - I.N.S., Bruxelles,  
9-10, 09/10 1983, p. 625-660.)

BE 44

347.754. - 332.11

BULLETIN...

Le « ius variandi » dans le contrat de travail : sujet  
à variation.

(In : BULLETIN HEBDOMADAIRE - KREDIETBANK,  
Bruxelles, 2, 13 01 1984, p. 1-5.)

BE 33

382.51 - 307.61

BULLETIN...

Le commerce extérieur du Luxembourg en 1982.

(In : BULLETIN DU STATEC, Luxembourg, 8,  
12 1983, p. 190-214.)

LU 2B

## ORGANISATION MONDIALE DU TOURISME.

Essai de détermination des activités économiques touristiques dans le cadre de la comptabilité nationale.

*Madrid, O.M.T., 1983, II + 51 p.*

## KROCKAERT, R.

Obligations comptables des entreprises soumises à la loi comptable.

(*In : REVUE BELGE DE LA COMPTABILITÉ ET DE L'INFORMATIQUE, Bruxelles, 5, 31 12 1983, p. 3-14.*)

BE 662

383.0

## ORGANISATION MONDIALE DU TOURISME.

Etude économique du tourisme mondial - 1984.

*Madrid, O.M.T., 1983, III + 104 p.*

657.45 - 657.33 - 657.2  
347.728.1 - 347.718.

## COUSIN, J.-M. &amp; VANDER LINDEN, M.

La comptabilité et les comptes annuels des entreprises; loi du 17 juillet 1975.

*Bruxelles, C.C.B. et C.E.C.C.B., 1983, 165 p.*

657.2 - 347.728.1 - 657.33

## COLLEYE, J.

Le plan comptable minimum normalisé 1983.

(*In : REVUE BELGE DE LA COMPTABILITÉ ET DE L'INFORMATIQUE, Bruxelles, 5, 31 12 1983, p. 53-65.*)

BE 662

657.5

## GINSBURGH, V. &amp; HELLINGHAUSEN, R.

On the construction of industry-wide standard financial ratios.

(Centre d'Economie Mathématique et d'Econométrie, Discussion Paper, 8101.)

*Bruxelles, Université Libre de Bruxelles, 1981, 28 p.*

657.2 - 347.728.1 - 657.33

## COLLEYE, J.

Le nouveau droit comptable. Nouvelle terminologie et nouveaux concepts.

(*In : REVUE BELGE DE LA COMPTABILITÉ ET DE L'INFORMATIQUE, Bruxelles, 5, 31 12 1983, p. 15-28.*)

BE 662

658.40 - 338.041.

## GEWESTELIJKE ONTWIKKELINGSMAATSCHAPPIJ VOOR VLAAMS-BRABANT.

Leidraad financieel plan bij oprichting van ondernemingen.

*Vilvoorde, G.O.M. Vlaams-Brabant, 1982, 43 p.*



---

Prix de l'abonnement annuel	{ Belgique et Luxembourg : FB 400,— (à majorer de 6 p.c. de T.V.A. pour les abonnés en Belgique). Autres pays : FB 500,—.
Prix du numéro séparé	{ Belgique et Luxembourg : FB 40,— (à majorer de 6 p.c. de T.V.A. pour la Belgique). Autres pays : FB 50,—.

Paiement par virement ou versement au compte 100-0123913-78 « V.A.P. - Fournitures à facturer - Bulletin de la Banque Nationale de Belgique », ouvert dans nos livres, en précisant si l'on désire recevoir l'édition française ou néerlandaise.

---