



Tijdschrift

van de

Nationale Bank van België

LIX^e Jaargang

Deel I N^r 3 - Maart 1984

Versijnt maandelijks

INHOUD :

- 3 Synthetische curve van de voornaamste gegevens van de maandelijkse conjunctuurtest van de Nationale Bank. Resultaten van de maand februari 1984.
- 1 Statistieken.
- 167 Economische wetgeving.
- 179 Literatuur in verband met de economische en financiële problemen die van belang zijn voor België.

De getekende artikels geven de opvattingen weer van de schrijver en zijn niet bindend voor de Bank.

De opvattingen uitgedrukt in de niet-getekende artikels dragen de goedkeuring weg van het Directiecomité van de Bank.

Overneming van uittreksels uit het *Tijdschrift* is toegestaan, op voorwaarde dat de bron wordt vermeld.

**SYNTHETISCHE CURVE VAN DE VOORNAAMSTE GEGEVENS
VAN DE MAANDELIJKSE CONJUNCTUURTEST
VAN DE NATIONALE BANK**

RESULTATEN VAN DE MAAND FEBRUARI 1984
(juli 1974 - juni 1981 = 100)

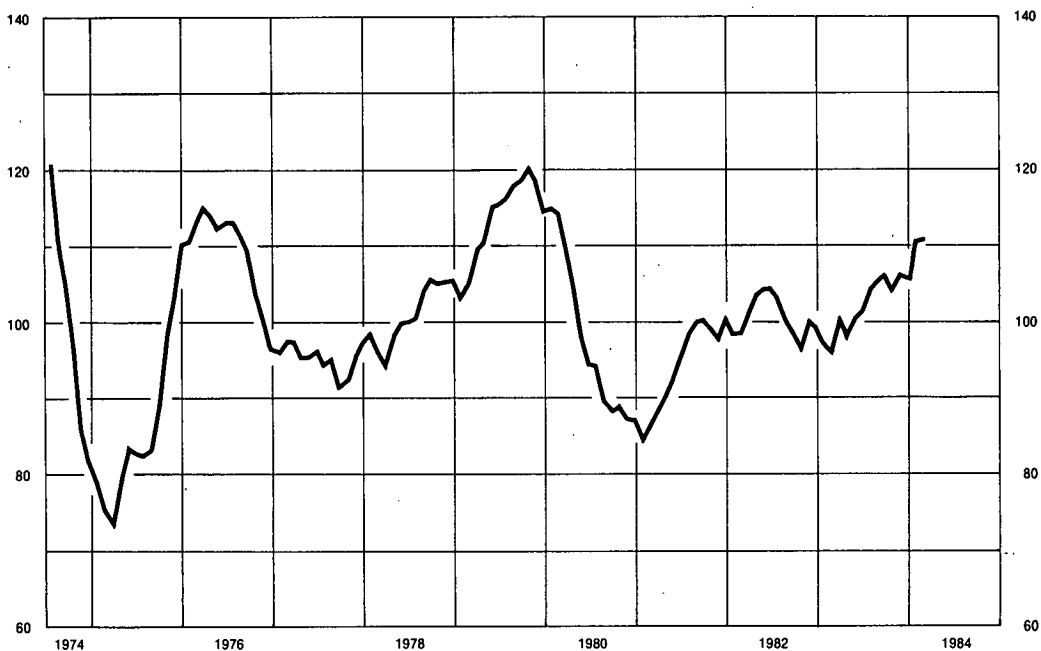

Commentaar :

De getalwaarde van de synthetische curve is gestegen van 110,82 punten in januari tot 111,02 punten in februari, dit is met 0,20 punt.

Deze beperkte stijging is toe te schrijven aan een minder ongunstig conjunctuurverloop in de bouwnijverheid waar haast alle indicatoren gestegen zijn. De conjunctuur in de verwerkende nijverheid en in de handel is daarentegen, na de forse verbetering van de maand januari, ietwat verzwakt.

STATISTIEKEN

ECONOMISCHE WETGEVING

LITERATUUR IN VERBAND MET
DE ECONOMISCHE EN FINANCIËLE PROBLEMEN
DIE VAN BELANG ZIJN VOOR BELGIE

STATISTIEKEN

INHOUD

Nummers
van de tabellen

Nummers
van de tabellen

I. — Bevolking, nationale rekeningen en conjunctuurtests.		
1. Bevolking	I - 1	
2. Verdeling van het nationaal produkt over de produktiefactoren	I - 2	
3. Bruto toegevoegde waarde, tegen marktprijzen, per activiteitsklasse	I - 3	
4. Besteding van het nationale produkt :		
a) Ramingen in werkelijke prijzen	I - 4a	
b) Ramingen in prijzen van 1975	I - 4b	
5. Conjunctuurtests :		
a) Getalwaarde van de synthetische curves	I - 5a	
b) Verwerkende nijverheid :		
— getalwaarde van de synthetische curve en van haar componenten	I - 5b.1	
— brutoresultaten per sector	I - 5b.2	
— brutoresultaten per gewest	I - 5b.3	
c) Bouwnijverheid :		
— getalwaarde van de synthetische curve en van haar componenten	I - 5c.1	
— brutoresultaten per sector	I - 5c.2	
d) Handel :		
— getalwaarde van de synthetische curve en van haar componenten	I - 5d	
II. — Werkgelegenheid en werkloosheid.		
Aanbiedingen van werkzoekenden en aanvragen van werkgevers	II	
III. — Landbouw en visserij.		
1. Landbouw	III - 1	
2. Zeevisserij	III - 2	
IV. — Nijverheid.		
1. Industriële produktie	IV - 1	
2. Produktie van de verwerkende industrie - Indeling naar de bedrijfstak	IV - 2	
3. Energie	IV - 3	
4. Metaal	IV - 4	
5. Bouwnijverheid	IV - 5	
6. Industriële produktie der E.E.G.-landen	IV - 6	
V. — Diensten.		
1. Vervoer :		
a) Activiteit van de N.M.B.S. en de SABENA	V - 1a	
b) Zeevaart	V - 1b	
c) Binnenscheepvaart	V - 1c	
2. Toerisme — Overnachtingen van toeristen in België	V - 2	
3. Binnenlandse handel :		
a) Verkoop van de detailhandel	V - 3a	
b) Verkoop op afbetaling	V - 3b	
4. Verrekenkamers	V - 4	
VI. — Inkomens.		
1. Bezoldigingen van de werknemers	VI - 1	
2. Gemiddelde brutobezoldigingen van de werknemers in de nijverheid	VI - 2	
VII. — Prijsindexcijfers.		
1. Grondstoffen	VII - 1	
2. Groothandelsprijzen in België	VII - 2	
3. Consumptieprijzen in België :		
Indexcijfers 2 ^e semester 1974-1 ^e semester 1975 = 100		
a) Indeling in 4 groepen	VII - 3a	
b) Indeling volgens het Bureau voor de Statistiek der Europese Gemeenschappen	VII - 3b	
Indexcijfers 1981 = 100		
c) Indeling in 4 groepen	VII - 3c	
d) Indeling volgens het Bureau voor de Statistiek der Europese Gemeenschappen	VII - 3d	
VIII. — Buitenlandse handel van de B.L.E.U.		
1. Algemene tabel	VIII - 1	
2. Uitvoer naar de aard der produkten	VIII - 2	
3. Invoer naar het gebruik der produkten	VIII - 3	
4. a) Gemiddelde waarden per eenheid	VIII - 4a	
b) Volume	VIII - 4b	
5. Geografische spreiding	VIII - 5	
IX. — Betalingsbalans van de B.L.E.U.		
1-2-3. Balans op transactiebasis :		
— Jaarcijfers	IX - 1	
— Saldi per kwartaal	IX - 2	
— Ontvangsten en uitgaven per kwartaal	IX - 3	
4. Balans op kasbasis	IX - 4	
5. Verrichtingen met het buitenland, verrichtingen in buitenlandse valuta's van de ingezetenen met de Belgische en Luxemburgse banken en termijnvalutatransacties	IX - 5	
6. Voor de betaling van in- en uitvoer gebruikte valuta's	IX - 6	
X. — Valutamarkt.		
1. Officiële wisselkoersen vastgesteld door de in verrekenkamer te Brussel vergaderde bankiers :		
a) Jaarlijkse cijfers	X - 1a	
b) Driemaandelijkse en maandelijkse cijfers	X - 1b	
2. Bijzonder trekkingsrecht	X - 2	
3. Markt van de U.S.-Dollar te Brussel	X - 3	
4. Europees Monetair Stelsel :		
a) Spilkoersen van de Ecu, bilaterale spilkoersen en koersen waarop interventie verplicht is gesteld	X - 4a	
b) Wisselkoersen van de Ecu, agio of disagio van de verschillende munten t.o.v. de Belgische frank en afwijkingsindicatoren	X - 4b	
c) Samenstelling en relatieve gewichten van de Ecu; afwijkingsintervallen	X - 4c	
5. Effectieve wisselkoersen	X - 5	
XI. — Rijksfinanciën		
1. Ontvangsten en uitgaven van de Schatkist voortvloeiend uit de verrichtingen volgens begroting	XI - 1	
2. Kasresultaat van de Schatkist en financiering ervan	XI - 2	
3. Nettofinancieringsbehoeften van de Schatkist en hun dekking	XI - 3	
4. Belastingontvangsten (per kalenderjaar)	XI - 4	
5. Indeling van de belastingontvangsten	XI - 5	
XII. — Vorderingen en schulden in de Belgische economie.		
1. Uitstaande bedragen :		
a) op 31 december 1980	XII - 1a	
b) op 31 december 1981	XII - 1b	
2. Bewegingen van de vorderingen en schulden in 1981	XII - 2	
3. Uitstaande bedragen (totalen per sector) :		
a) op 31 december 1980	XII - 3a	
b) op 31 december 1981	XII - 3b	
4. Bewegingen van de vorderingen en schulden in 1981	XII - 4	
XIII. — Overwegend geldscheppende instellingen.		
1. Gezamenlijke balansen van de overwegend geldscheppende instellingen	XIII - 1	
2. De balansen van de Nationale Bank van België, de geldscheppende openbare instellingen en de depositobanken :		
a) Nationale Bank van België	XIII - 2a	
b) Geldscheppende openbare instellingen	XIII - 2b	
c) Depositobanken	XIII - 2c	
d) Totaal der overwegend geldscheppende instellingen	XIII - 2d	
3. Oorzaken van de veranderingen in de geldhoeveelheid bij de overwegend geldscheppende instellingen	XIII - 3	
4. Geldhoeveelheid :		
a) Bij de overwegend geldscheppende instellingen	XIII - 4a	
b) Totaal	XIII - 4b	
5. Netto buitenlands actief :		
a) van de overwegend geldscheppende instellingen	XIII - 5a	
b) van de Nationale Bank van België	XIII - 5b	
6-7. Opgenomen bedragen van de discontokredieten, voorschotten en acceptkredieten bij hun oorsprong door de depositobanken verleend aan de bedrijven en particulieren en aan het buitenland :		
— Zichtbare economische bestemming	XIII - 6	
— Vorm en houderschap	XIII - 7	

8. Discontokredieten, voorschotten en acceptkredieten aan de bedrijven en particulieren en aan het buitenland bij hun oorsprong toegestaan door de overwegend geldscheppende instellingen en ondergebracht bij de Nationale Bank van België XIII - 8
9. Opgenomen bedragen van de discontokredieten, voorschotten en acceptkredieten, bij hun oorsprong door de overwegend geldscheppende instellingen verleend aan de bedrijven en particulieren en aan het buitenland XIII - 9
10. Balansen van de Nationale Bank van België XIII - 10
Weekstaten van de Nationale Bank van België XIII - 10
11. Verrichtingen in postrekening XIII - 11
12. Algemene staat der banken XIII - 12
13. Gezamenlijke betalingen door middel van direct opeisbare bankdeposito's in Belgische franken en van tegoeden in postrekening XIII - 13

XIV. — Financiële instellingen andere dan overwegend geldscheppende.

4. Voornaamste activa en passiva van het Rentenfonds XIV - 4
5. Algemene Spaar- en Lijfrentekas :
 - a) Spaarkas - Verrichtingen van de gezinnen XIV - 5a
 - b) Voornaamste posten uit de balansen van de Spaarkas XIV - 5b
 - c) Voornaamste posten uit de balansen van de Lijfrentekassen XIV - 5c
 - d) Voornaamste posten uit de balansen van de Levensverzekeringskas XIV - 5d
6. Nationale Maatschappij voor Krediet aan de Nijverheid XIV - 6
7. Algemene staat der private spaarkassen XIV - 7
8. Gemeentekrediet van België XIV - 8
9. Levensverzekeringsmaatschappijen XIV - 9

XV. — Financiële activa.

1. Financiële activa in het bezit van de overheid en van de bedrijven en particulieren XV - 1
2. Financiële activa in het bezit van de bedrijven en particulieren XV - 2
3. Financiële activa in het bezit van de bedrijven en particulieren. — Niet-monetaire activa voor ten hoogste een jaar :
 - a) Veranderingen XV - 3a
 - b) Uitstaande bedragen bij de nationale financiële instellingen XV - 3b
4. Financiële activa in het bezit van de bedrijven en particulieren. Activa voor meer dan een jaar XV - 4
5. Financiële activa in het bezit van de bedrijven en particulieren. Activa in Belgische franken en buitenlandse valuta's bij de nationale financiële instellingen :
 - a) Veranderingen XV - 5a
 - b) Uitstaande bedragen XV - 5b
6. Voornaamste vormen van de besparingen van particulieren beschikbaar in de Belgische volkshuishouding XV - 6

XVI. — Uitgiften en schulden van de overheidssector.

1. Uitgiften in Belgische franken voor meer dan een jaar XVI - 1
2. Voornaamste uitgiften voor meer dan een jaar van de overheidssector XVI - 2
3. Schuld van de Schatkist :
 - a) Officiële stand van de Staatsschuld XVI - 3a
 - b) Veranderingen in de Staatsschuld die aanleiding hebben gegeven tot geldbewegingen XVI - 3b
4. Schulden in Belgische franken voor meer dan een jaar van de overheidssector :
 - a) Indeling naar de debiteuren XVI - 4a
 - b) Indeling naar de houders XVI - 4b

XVII. — Effecten van de particuliere sector en kredieten aan de bedrijven en particulieren en aan het buitenland.

1. Beursbedrijvigheid : omzetten, koersen en rendementspercentages XVII - 1
2. Rendement van de vennootschappen op aandelen — jaarcijfers XVII - 2
3. Rendement van de vennootschappen op aandelen — cumulatieve cijfers XVII - 3

4. Uitgiften van de vennootschappen — gegevens N.I.S. XVII - 4
5. Uitgiften van de vennootschappen — gegevens N.B.B. XVII - 5
6. Verplichtingen van de bedrijven en particulieren tegenover de Belgische financiële instellingen XVII - 6
7. Hypotheekinschrijvingen XVII - 7
8. Disconto-, voorschotten- en acceptkredieten bij hun oorsprong verleend door de banken, de ASLK, de N.M.K.N. en de N.K.B.K. aan de bedrijven en particulieren en aan het buitenland. — Kredieten van een miljoen frank of meer waarvan de begunstigde :
 - a) een Belgische ingezetene is (Indeling naar de economische sector waartoe de begunstigde behoort) XVII - 8a
 - b) een niet-ingezetene is (Indeling naar de geografische zone waar de begunstigde gevestigd is) XVII - 8b

XVIII. — Geldmarkt.

1. Daggeldmarkt XVIII - 1
2. Houderschap van het door de depositobanken gediscoteerde handelspapier en van de bankaccepten XVIII - 2
3. Herdiscontoplafonds en maandelijks quota's van de voorschotten in rekening-courant bij de Nationale Bank van België XVIII - 3

XIX. — Disconto-, rente en rendementstarieven.

1. Nationale Bank van België :
 - a) Officieel disconto- en voerschottentarief XIX - 1a
 - b) Speciale rentepercentages XIX - 1b
 - c) Gewogen gemiddelde rentevoet XIX - 1c
2. Rentevoeten van het Herdiscontering- en Waarborginstituut XIX - 2
3. Daggeldrente XIX - 3
4. Rentevoet van de schatkistcertificaten en van de certificaten van het Rentenfonds XIX - 4
5. Rentetarief voor deposito's in Belgische franken bij de banken XIX - 5
6. Rentetarieven door de Algemene Spaar- en Lijfrentekas toegepast op gewone spaarboekjes XIX - 6
7. Rendement van effecten met vast rendement op de Beurs te Brussel XIX - 7
8. Rentevoet van de kasbons en obligaties uitgegeven door de openbare kredietinstellingen XIX - 8

XX. — Buitenlandse circulatiebanken.

1. Discontovoet XX - 1
2. Banque de France XX - 2
3. Bank of England XX - 3
4. Federal Reserve Banks XX - 4
5. Nederlandsche Bank XX - 5
6. Banca d'Italia XX - 6
7. Deutsche Bundesbank XX - 7
8. Banque Nationale Suisse XX - 8
9. Banque des Règlements Internationaux XX - 9

GRAFIEKEN.

- B.N.P. berekend door ontleding van de bestedingen I - 4
- Conjunctuurtests I - 5
- Aanbiedingen van werkzoekenden II
- Industriële productie IV - 2
- Industriële productie der landen van de Europese Economische Gemeenschap IV - 6
- Bezoldigingen van de werknemers - Gemiddeld brutoloon per gewerkt uur VI - 1
- Groothandelsprijzen in België VII - 2
- Consumptieprijzen in België VII-3a-b
- Buitenlandse handel van de B.L.E.U. VIII
- Belastingontvangsten per kalenderjaar XI - 4
- Oorzaken van de veranderingen in de geldhoeveelheid bij de overwegend geldscheppende instellingen XIII - 3
- Gebruiksfrequentie van de direct opeisbare bankdeposito's in Belgische franken en van de tegoeden in postrekening XIII-13
- Algemene Spaar- en Lijfrentekas — Deposito's : overschotten of tekorten van de stortingen t.o.v. de opvragingen XIV-5a
- Koers van de Belgische effecten op de contantmarkt XVII-1

VOORNAAMSTE GEBRUIKTE AFKORTINGEN

	ASLK	Algemene Spaar- en Lijfrentekas.
B.L.E.U.		Belgisch-Luxemburgse Economische Unie.
	B.P.C.	Bestuur der Postchecks.
	C.B.H.K.	Centraal Bureau voor Hypothecair Krediet.
E.E.G.		Europese Economische Gemeenschap.
E.F.M.S.		Europees Fonds voor Monetaire Samenwerking.
OESO		Organisatie voor Economische Samenwerking en Ontwikkeling.
	H.W.I.	Herdiscontering- en Waarborginstituut.
I.M.F.		Internationaal Monetair Fonds.
	IRES	Université Catholique de Louvain - Institut de Recherches Economiques.
	M.E.Z.	Ministerie van Economische Zaken.
	N.B.B.	Nationale Bank van België.
	N.I.L.K.	Nationaal Instituut voor Landbouwkrediet.
	N.I.S.	Nationaal Instituut voor de Statistiek.
	N.K.B.K.	Nationale Kas voor Beroepskrediet.
	N.M.B.S.	Nationale Maatschappij der Belgische Spoorwegen.
	N.M.H.	Nationale Maatschappij voor de Huisvesting.
	N.M.K.N.	Nationale Maatschappij voor Krediet aan de Nijverheid.
O.V.N.		Organisatie der Verenigde Naties.
	R.T.T.	Regie van Telegrafie en Telefonie.
	R.V.A.	Rijksdienst voor Arbeidsvoorziening.
	SABENA	Belgische Naamloze Vennootschap tot Exploitatie van het Luchtverkeer.

CONVENTIONELE TEKENS

—	het gegeven bestaat niet of is niet van toepassing.
.	niet beschikbaar gegeven.
%	procent.
*	voorlopig of raming.
!	verbeterd.
0 } 0,0 }	nihil of minder dan de helft van de laatst weerhouden eenheid.
p.m.	pro memorie.

VLUGGE MEDEDELING VAN DE GEGEVENS

De abonnees kunnen desgewenst de « Synthetische curve van de voornaamste gegevens van de maandelijks conjunctuurtest van de Nationale Bank » en de gegevens vermeld in de tabellen I-5a, VI-1, IX-2 en 4, X-1b en 5, XIII-3. 4a en b, 5a en 13, XV-1 tot 5, XVII-6, XVIII-1, 2, 3 en XIX-1a, b, c en 3 verkrijgen zodra zij opgemaakt zijn. De aanvragen dienen te worden gericht aan de Nationale Bank van België, Documentatiedienst, de Berlaimontlaan 5, 1000 Brussel. Hierbij dient te worden vermeld welke tabellen de abonnee wenst te ontvangen.

I. — BEVOLKING, NATIONALE REKENINGEN EN CONJUNCTUURTESTS

1. BEVOLKING

(Duizenden)

Bronnen : N.I.S. en Ministerie van Tewerkstelling en Arbeid.

	1975	1976	1977	1978	1979	1980	1981	1982
	(aan het einde van het jaar)							
Totale bevolking	9.813	9.823	9.837	9.842	9.855	9.863	9.849 ³	9.858
Bevolking op werkbekwame leeftijd (15 tot minder dan 65 jaar)	6.283	6.327	6.370	6.402	6.446	6.496	6.461 ³	
waarvan : Mannen	3.148	3.172	3.195	3.212	3.236	3.261	3.241 ³	
Vrouwen	3.135	3.155	3.175	3.190	3.210	3.235	3.220 ³	
	(ramingen eind juni)							
Beroepsbevolking ¹	3.913	3.940	3.966	3.987	4.043	4.059	4.065	4.085
waarvan : Landbouw	136	128	122	118	118	112	109	107
Extractieve en verwerkende nijverheid	1.165	1.119	1.078	1.036	1.009	989	941	909
Bouwbedrijf	293	297	298	294	297	288	258	236
Vervoer	268	265	265	268	272	278	277	275
Handel, banken, verzekeringen en diensten	1.839	1.866	1.906	1.954	2.018	2.045	2.046	2.057
Volledig werklozen ²	168	224	257	278	292	311	399	467
Grensarbeiders	44	41	40	39	37	36	35	34

¹ Exclusief de gewapende macht.

² Inclusief de werklozen die een opleiding en een beroepsscholing genieten.

³ Telling op 1 maart 1981.

I - 2. — VERDELING VAN HET NATIONALE PRODUKT OVER DE PRODUKTIEFACTOREN

(Ramingen in werkelijke prijzen)

(Miljarden franken)

Bron : N.I.S.

	1975	1976	1977	1978	1979	1980	1981	1982
A. Inkomen uit bezoldigde arbeid¹ :								
1. Wedden en lonen van werknemers onderworpen aan de Sociale Zekerheid ..	760,2	847,0	930,6	986,7	1.060,6	1.145,0	1.190,3	1.246,8
2. Wedden en lonen van werknemers onderworpen aan sommige bepalingen van de Sociale Zekerheid	35,9	38,7	42,4	46,4	49,9	53,6	56,6	59,3
3. Werkgeversbijdragen Sociale Zekerheid	189,5	213,0	236,0	246,5	264,5	286,2	290,2	290,4
4. Werknemers niet onderworpen aan de Sociale Zekerheid	314,3	356,6	390,9	426,3	464,9	513,4	563,8	608,1
5. Aanvullingen en correcties	40,6	58,0	59,8	64,7	69,3	74,1	79,1	93,3
Statistische aanpassing	- 17,8	13,1	- 1,2	14,2	- 2,1	3,5	- 4,1	9,2
Totaal ...	1.322,7	1.526,4	1.658,5	1.784,8	1.907,1	2.075,8	2.175,9	2.307,1
B. Ondernemersinkomen van zelfstandigen en van personenvennootschappen :								
1. Land-, tuin- en bosbouw ¹	46,9	56,7	44,1	48,2	44,0	45,3	52,9	60,9
2. Vrije beroepen ¹	63,6	73,1	83,2	92,4	99,3	101,1	105,9	116,3
3. Handelaars en ambachtslieden ¹	187,7	205,8	218,3	222,8	228,7	228,7	226,9	243,3
4. Inkomen der personenvennootschappen ²	12,1	11,4	11,8	13,0	14,3	13,9	13,8	16,3
Statistische aanpassing	- 4,2	3,0	- 0,3	3,0	- 0,4	0,7	- 0,8	1,8
Totaal ...	306,1	350,0	357,1	379,4	385,9	389,7	398,7	438,6
C. Inkomen uit vermogen toevloeiend aan particulieren¹ :								
1. Intresten	130,9	156,8	179,6	196,4	232,3	274,2	315,1	350,7
2. Huur (ontvangen of toegerekend)	60,0	60,6	66,7	74,2	79,5	86,7	102,2	112,0
3. Dividenden, tantièmes, giften	58,2	57,4	58,5	63,0	61,6	67,0	80,0	101,2
Totaal ...	249,1	274,8	304,8	333,6	373,4	427,9	497,3	563,9
D. Reserveringen van vennootschappen²	7,7	12,7	11,1	24,6	25,9	21,5	12,8	30,8
E. Directe belastingen der vennootschappen van alle juridische vormen	70,1	72,7	76,4	81,7	91,9	89,7	87,5	113,0
F. Inkomen uit vermogen en ondernemersinkomen toevloeiend aan de overheid :								
1. Toegerekende netto-huur	13,3	15,8	19,4	22,1	24,6	27,7	30,2	30,3
2. Intresten, dividenden, winsten	- 6,7	- 13,6	- 17,0	- 23,9	- 21,2	- 7,3	1,6	13,3
Totaal ...	6,6	2,2	2,4	- 1,8	3,4	20,4	31,8	43,6
G. Intresten van de overheidsschuld	- 82,5	- 97,4	- 116,2	- 136,7	- 164,6	- 211,5	- 286,6	- 360,8
Netto nationaal inkomen tegen factorkosten	1.879,8	2.141,4	2.294,1	2.465,6	2.623,0	2.813,5	2.917,4	3.136,2
H. Afschrijvingen	212,5	231,1	260,5	279,1	299,5	307,3	327,9	357,0
Bruto nationaal inkomen tegen factorkosten	2.092,3	2.372,5	2.554,6	2.744,7	2.922,5	3.120,8	3.245,3	3.493,2
I. Indirecte belastingen	261,1	307,7	334,3	363,9	387,7	412,1	436,3	474,3
J. Subsidies	- 27,6	- 36,6	- 40,3	- 46,8	- 55,8	- 50,3	- 60,1	- 64,6
Bruto nationaal produkt tegen marktprijzen	2.325,8	2.643,6	2.848,6	3.061,8	3.254,4	3.482,6	3.621,5	3.902,9

¹ Vóór belastingheffing.

² Na belastingheffing.

I - 3. — BRUTO TOEGEVOEGDE WAARDE, TEGEN MARKTPRIJZEN, PER ACTIVITEITSKLASSE

(Ramingen in werkelijke prijzen)

(Miljarden franken)

Bron : N.I.S.

	1975	1976	1977	1978	1979	1980	1981	1982
1. Landbouw, bosbouw en visserij	68,2	76,9	68,3	76,0	73,2	76,0	84,4	94,9
2. Extractieve nijverheid	18,9	19,0	18,2	17,2	16,0	18,8	19,8	20,5
3. Verwerkende nijverheid :								
a) Voedingsmiddelen, dranken, tabak ...	122,1	131,7	135,5	146,9	151,1	158,6	167,9	190,5
b) Textiel	31,8	38,3	37,5	37,1	37,9	40,6	43,0	45,1
c) Kleding en schoeisel	24,8	25,7	24,1	23,1	23,4	22,6	22,4	24,4
d) Hout en meubelen	29,4	34,1	36,6	36,4	37,6	40,3	41,0	42,8
e) Papier, drukkerij, uitgeverij	35,6	36,2	39,4	39,9	44,8	45,0	46,8	49,9
f) Chemie en aanverwante activiteiten ..	58,2	65,3	74,2	82,6	92,3	97,6	106,5	119,1
g) Klei, ceramiek, glas, cement	29,1	33,2	37,7	36,5	36,7	39,0	37,9	40,0
h) IJzer, staal en non ferro-metalen	37,9	49,9	41,4	51,4	59,4	54,8	47,2	45,5
i) Metaalverwerkende nijverheid, scheeps- bouw	192,4	218,8	236,3	243,5	241,3	238,7	237,3	255,1
j) Overige nijverheid	73,2	86,7	100,4	107,7	115,8	122,3	124,3	134,2
<i>Totaal van rubriek 3 ..</i>	634,5	719,9	763,1	805,1	840,3	859,5	874,3	946,6
4. Bouwnijverheid	165,7	193,3	213,0	228,8	234,2	263,8	229,6	236,9
5. Elektriciteit, gas, water	70,7	77,7	86,1	93,6	105,8	120,9	132,2	139,5
6. Handel, bank- en verzekeringswezen, woongebouwen :								
a) Handel	422,1	502,2	537,4	567,2	604,6	653,2	671,9	734,1
b) Bank- en verzekeringswezen	86,0	108,0	119,5	135,2	150,7	160,7	179,1	195,9
c) Woongebouwen	101,3	108,5	122,2	136,5	151,2	170,2	196,5	216,8
<i>Totaal van de rubriek 6 ..</i>	609,4	718,7	779,1	838,9	906,5	984,1	1.047,5	1.146,8
7. Vervoer en verkeer	179,1	200,2	217,1	237,4	261,5	291,8	311,4	337,1
8. Diensten	595,1	680,3	761,4	836,9	901,8	981,0	1.057,1	1.134,6
9. Correctie voor investeringen met eigen ar- beidskrachten	4,4	4,1	4,1	4,0	4,3	5,0	4,9	5,2
10. Intermediair verbruik van toegerekende in- tresten i.v.m. kosteloze diensten van finan- ciële instellingen	- 26,2	- 35,3	- 39,6	- 45,1	- 48,6	- 45,1	- 51,4	- 55,7
11. Aftrekbare B.T.W. op investeringen	- 27,8	- 29,5	- 30,3	- 32,0	- 34,8	- 47,2	- 54,4	- 60,2
Statistische aanpassing	21,1	1,0	- 4,0	- 9,1	- 2,3	- 7,7	- 11,0	- 6,3
Bruto binnenlands produkt tegen marktprij- zen	2.313,1	2.626,3	2.836,5	3.051,7	3.257,9	3.500,9	3.644,4	3.939,9
12. Saldo van de factorinkomens ontvangen van en betaald aan het buitenland	12,7	17,3	12,1	10,1	- 3,5	- 18,3	- 22,9	- 37,0
Bruto nationaal produkt tegen marktprijzen	2.325,8	2.643,6	2.848,6	3.061,8	3.254,4	3.482,6	3.621,5	3.902,9

I - 4. — B.N.P. BEREKEND DOOR ONTLEDING VAN DE BESTEDINGEN

(Miljarden franken)

Bron : N.I.S.

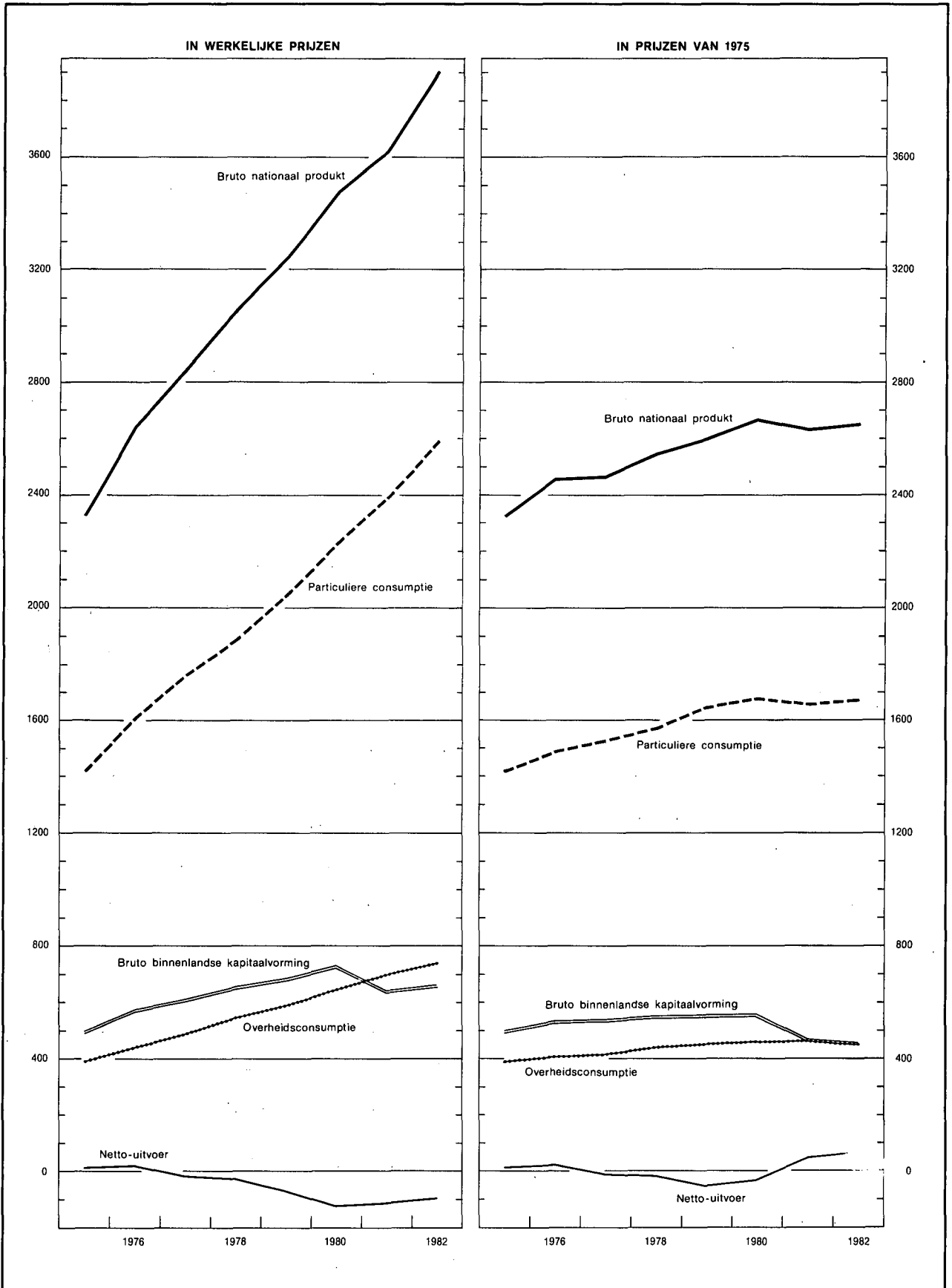

I - 4a. — BESTEDING VAN HET NATIONALE PRODUKT

(Ramingen in werkelijke prijzen)

(Miljarden franken)

Bron : N.I.S.

	1975	1976	1977	1978	1979	1980	1981	1982
A. Particuliere consumptie :								
1. Voedingsmiddelen	293,0	335,1	349,2	365,2	379,5	398,9	414,0	467,0
2. Dranken	70,1	75,1	79,5	84,3	89,3	97,6	103,3	115,6
3. Tabakswaaren	25,7	28,9	32,1	31,9	34,4	35,4	37,6	45,1
4. Kleding en ander persoonlijk goed	115,1	130,5	137,2	143,9	156,1	172,7	173,8	192,3
5. Huur, belastingen, water	136,4	148,4	167,7	187,7	206,4	229,8	261,1	288,8
6. Verwarming en verlichting	81,7	89,8	96,4	107,8	131,7	155,0	179,6	198,1
7. Duurzame huishoudartikelen	150,6	175,3	184,5	186,1	192,2	216,7	217,3	224,3
8. Onderhoud van de woning	62,2	68,7	75,8	82,2	88,3	94,8	101,1	108,7
9. Persoonlijke verzorging en hygiëne	138,8	160,5	183,3	202,3	214,8	228,3	250,7	276,6
10. Vervoer	151,0	178,2	194,7	212,1	233,2	254,9	273,0	300,5
11. Verkeer : P.T.T.	11,3	12,3	14,5	16,3	17,5	18,8	20,2	22,4
12. Vrijtijdsbesteding	119,5	136,4	151,9	162,9	176,2	193,5	206,1	227,5
13. Onderwijs en onderzoek	3,2	3,4	3,7	4,0	4,2	4,4	4,9	5,4
14. Financiële diensten	42,2	55,5	62,2	71,8	81,7	87,1	94,3	102,7
15. Diverse diensten	10,7	13,3	15,3	17,3	19,5	19,3	20,2	21,3
16. Persoonlijke uitgaven in het buitenland .	43,0	46,1	56,0	61,8	71,6	78,5	88,2	82,6
17. Minus : uitgaven van niet-ingezetenen in België	- 34,0	- 35,4	- 44,3	- 43,4	- 50,6	- 55,8	- 63,7	- 75,5
Statistische aanpassing	0,6	- 12,6	4,1	- 6,0	3,6	2,7	12,5	- 3,8
<i>Totaal ...</i>	<i>1.421,1</i>	<i>1.609,5</i>	<i>1.763,8</i>	<i>1.888,2</i>	<i>2.049,6</i>	<i>2.232,6</i>	<i>2.394,2</i>	<i>2.599,6</i>
B. Overheidsconsumptie :								
1. Bezoldigingen en pensioenen	283,3	323,1	355,3	391,8	426,5	471,3	515,0	550,9
2. Lopende aankopen van goederen en diensten	83,7	93,2	103,9	117,7	123,4	129,2	139,6	142,0
3. Toegerekende netto-huur van administratieve en onderwijsgebouwen van de openbare besturen	13,3	15,8	19,4	22,1	24,6	27,7	30,2	30,3
4. Betaalde huur	2,4	2,5	2,8	3,8	4,1	4,9	4,7	5,3
5. Toegerekende afschrijvingen van administratieve- en onderwijsgebouwen van de openbare besturen	3,5	4,1	5,1	5,7	6,4	7,2	7,8	7,9
6. Afschrijvingen meubilering en materieel .	2,2	2,3	2,6	2,8	3,1	3,3	3,5	3,7
<i>Totaal ...</i>	<i>388,4</i>	<i>441,0</i>	<i>489,1</i>	<i>543,9</i>	<i>588,1</i>	<i>643,6</i>	<i>700,8</i>	<i>740,1</i>
C. Bruto binnenlandse kapitaalvorming :								
1. Landbouw, bosbouw en visserij	10,9	13,5	14,7	17,2	16,0	15,3	14,1	15,2
2. Extractieve nijverheid	2,1	1,8	2,0	2,5	3,0	3,0	2,9	3,1
3. Verwerkende nijverheid	106,4	93,5	81,2	79,4	83,6	109,2	100,9	117,0
4. Bouwnijverheid	7,9	11,1	12,7	12,5	13,5	12,2	13,8	11,8
5. Elektriciteit, gas en water	35,7	33,7	38,4	39,8	41,9	39,6	39,0	37,3
6. Handel, bank- en verzekeringswezen	49,5	56,4	61,8	65,3	75,0	77,5	74,6	83,5
7. Woongebouwen	144,8	184,7	202,7	228,7	210,7	226,7	140,6	133,8
8. Vervoer en verkeer	56,7	57,6	61,7	73,5	75,2	86,3	92,8	102,8
9. Overheid en onderwijs	79,1	92,3	98,1	99,6	107,6	122,9	130,1	126,1
10. Andere diensten	18,8	23,9	29,9	29,0	36,1	37,6	37,7	37,3
11. Veranderingen der voorraden	- 12,6	10,0	7,9	8,4	19,9	- 2,6	- 9,9	- 9,8
Statistische aanpassing	0,2	- 4,5	1,4	- 2,0	1,2	0,9	3,4	- 1,0
<i>Totaal ...</i>	<i>499,5</i>	<i>574,0</i>	<i>612,5</i>	<i>653,9</i>	<i>683,7</i>	<i>728,6</i>	<i>640,0</i>	<i>657,1</i>
D. Netto-uitvoer van goederen en diensten :								
1. Factorinkomens ontvangen van het buitenland	91,3	92,5	97,0	114,1	134,4	211,9	349,3	403,5
2. Uitvoer van goederen en diensten	1.065,2	1.275,9	1.480,2	1.550,9	1.825,8	2.082,0	2.362,5	2.729,2
<i>Totale uitvoer ...</i>	<i>1.156,5</i>	<i>1.368,4</i>	<i>1.577,2</i>	<i>1.665,0</i>	<i>1.960,2</i>	<i>2.293,9</i>	<i>2.711,8</i>	<i>3.132,7</i>
3. Factorinkomens betaald aan het buitenland	78,6	75,2	84,9	104,0	137,9	230,2	372,2	440,5
4. Invoer van goederen en diensten	1.061,1	1.274,1	1.509,1	1.585,2	1.889,3	2.185,9	2.453,1	2.786,1
<i>Totale invoer ...</i>	<i>1.139,7</i>	<i>1.349,3</i>	<i>1.594,0</i>	<i>1.689,2</i>	<i>2.027,2</i>	<i>2.416,1</i>	<i>2.825,3</i>	<i>3.226,6</i>
<i>Netto-uitvoer ...</i>	<i>16,8</i>	<i>19,1</i>	<i>- 16,8</i>	<i>- 24,2</i>	<i>- 67,0</i>	<i>- 122,2</i>	<i>- 113,5</i>	<i>- 93,9</i>
Bruto nationaal produkt tegen marktprijzen	2.325,8	2.643,6	2.848,6	3.061,8	3.254,4	3.482,6	3.621,5	3.902,9

I - 4b. — BESTEDING VAN HET NATIONALE PRODUKT

(Ramingen in prijzen van 1975 — Indexcijfers 1975 = 100)

Bron : N.I.S.

	1975	1976	1977	1978	1979	1980	1981	1982
A. Particuliere consumptie :								
1. Voedingsmiddelen	100	102	101	105	108	109	108	111
2. Dranken	100	102	102	104	108	115	109	112
3. Tabakswaaren	100	98	95	85	89	89	89	93
4. Kleding en ander persoonlijk goed	100	106	105	103	107	113	111	115
5. Huur, belastingen, water	100	102	105	109	113	117	122	124
6. Verwarming en verlichting	100	105	108	120	128	123	120	116
7. Duurzame huishoudartikelen	100	111	113	112	115	128	126	124
8. Onderhoud van de woning	100	102	104	105	107	109	110	112
9. Persoonlijke verzorging en hygiëne	100	106	113	118	120	123	128	130
10. Vervoer	100	107	111	116	119	118	115	115
11. Verkeer : P.T.T.	100	109	114	117	127	132	141	142
12. Vrijtijdsbesteding	100	106	107	107	112	117	119	125
13. Onderwijs en onderzoek	100	102	105	107	109	112	114	117
14. Financiële diensten	100	112	117	130	143	152	150	151
15. Diverse diensten	100	115	125	133	143	135	130	129
16. Persoonlijke uitgaven in het buitenland ..	100	100	107	110	124	130	136	121
17. Minus : uitgaven van niet-ingezetenen in België	100	97	107	98	111	117	124	140
<i>Totaal ...</i>	100	105	108	111	116	118	117	118
B. Overheidsconsumptie :								
1. Bezoldigingen en pensioenen	100	104	105	110	114	117	118	118
2. Lopende aankopen van goederen en diensten	100	103	110	120	120	117	119	111
3. Toegerekende huur en afschrijvingen van administratieve en onderwijsgebouwen van de openbare besturen ; betaalde huur ; afschrijvingen op meubilering en materieel van de centrale overheid	100	110	120	129	135	141	138	130
<i>Totaal ...</i>	100	104	107	113	116	118	119	117
C. Bruto binnenlandse kapitaalvorming :								
1. Landbouw, bosbouw en visserij	100	117	121	139	123	114	101	104
2. Extractieve nijverheid	100	85	91	107	133	127	117	119
3. Verwerkende nijverheid	100	84	70	67	68	98	80	88
4. Bouwnijverheid	100	134	146	140	148	132	147	118
5. Elektriciteit, gas en water	100	88	95	93	93	83	80	72
6. Handel, bank- en verzekeringswezen	100	106	109	112	123	123	113	117
7. Woongebouwen	100	116	118	125	109	108	65	60
8. Vervoer en verkeer	100	96	98	115	113	125	129	130
9. Overheid (exclusief onderwijs)	100	107	103	100	104	113	105	93
10. Onderwijs	100	107	117	111	112	116	120	104
11. Andere diensten	100	118	138	129	153	152	143	134
<i>Totaal ...</i>	100	107	108	110	111	112	93	91
D. Netto-uitvoer van goederen en diensten :								
1. Factorinkomens ontvangen van het buitenland	100	94	92	104	118	178	279	298
2. Uitvoer van goederen en diensten	100	113	127	131	142	148	154	157
Totale uitvoer ...	100	111	124	129	140	150	163	168
3. Factorinkomens betaald aan het buitenland	100	89	94	110	140	225	345	378
4. Invoer van goederen en diensten	100	112	129	134	147	150	148	148
Totale invoer ...	100	111	126	132	146	155	161	164
Bruto nationaal produkt tegen marktprijzen	100,0	105,7	106,3	109,8	111,9	114,8	113,4	114,2

I - 5. CONJUNCTUURTESTS
Synthetische curves per bedrijfstak.

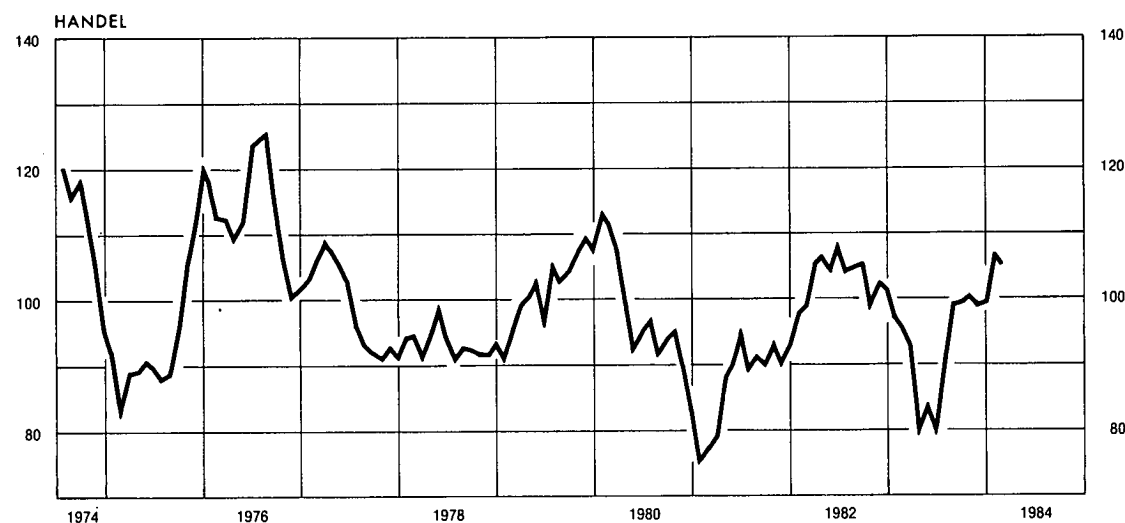
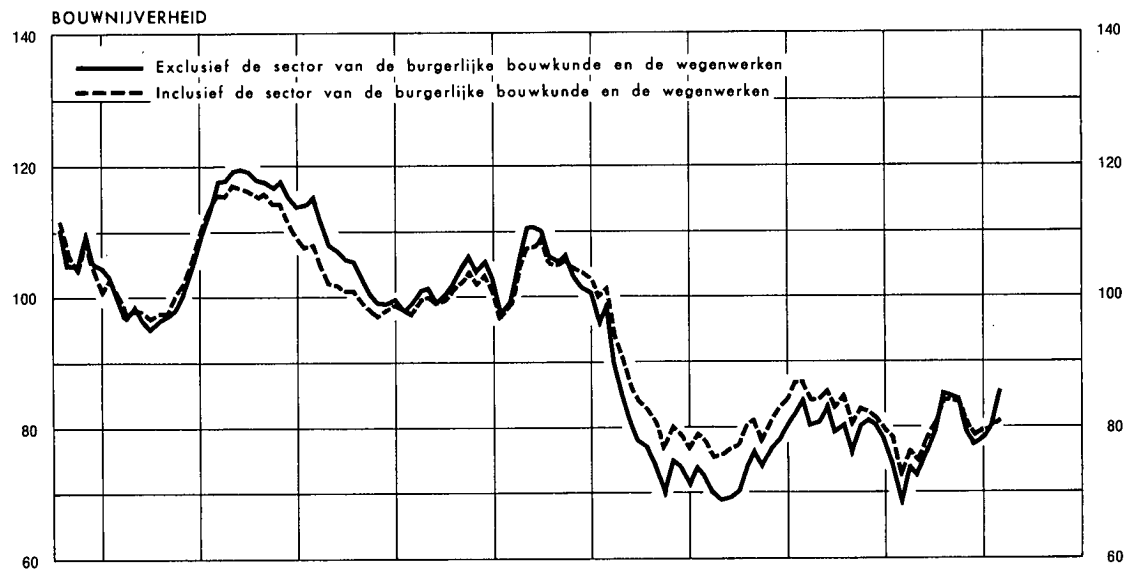
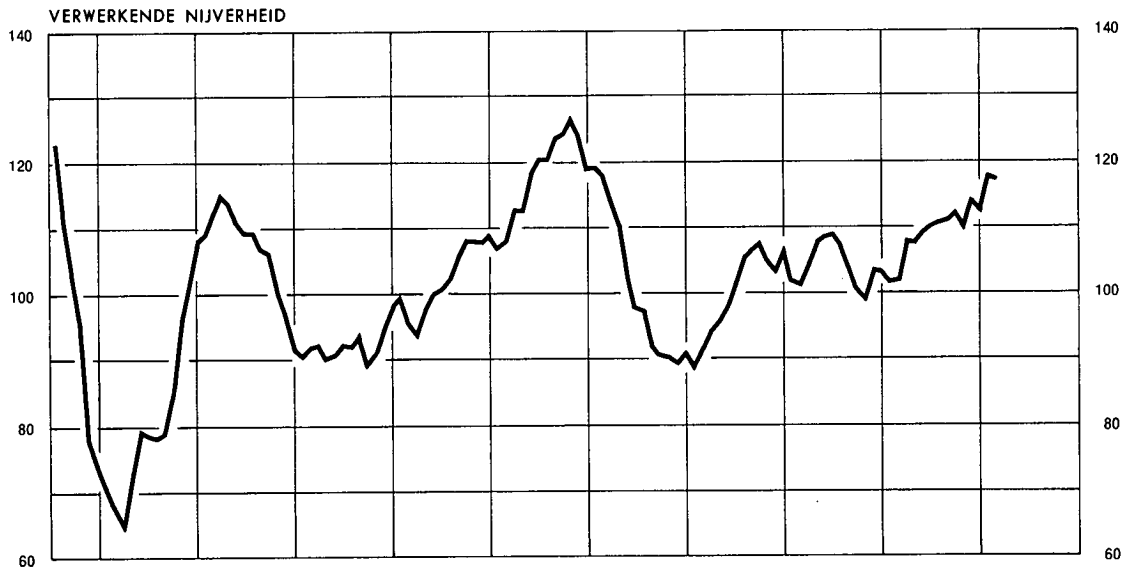

I - 5a. — CONJUNCTUURTESTS
 Getalwaarde van de synthetische curves

(juli 1974 - juni 1981 = 100)

	Verwerkende nijverheid	Bouwnijverheid exclusief burgerlijke bouwkunde en wegenwerken	Handel ¹	Gezamenlijke curve	Bouwnijverheid inclusief burgerlijke bouwkunde en wegenwerken
Wegingscoëfficiënten	70	15	15	100	p.m.
1981 Maart	94,37	70,07	79,64	88,52	75,94
April	95,98	68,88	88,03	90,72	76,20
Mei	98,17	69,71	90,31	92,72	76,95
Juni	101,42	70,36	95,42	95,86	77,21
Juli	105,67	73,95	89,52	98,49	80,60
Augustus	106,88	76,88	91,68	100,10	81,33
September	107,95	74,49	90,22	100,27	78,55
Oktober	105,27	76,71	93,59	99,23	81,38
November	103,86	78,30	90,34	98,00	83,09
December	106,91	80,46	93,00	100,86	84,08
1982 Januari	102,16	82,61	98,37	98,66	86,89
Februari	101,79	84,45	98,82	98,74	86,80
Maart	104,82	80,38	105,27	101,22	82,85
April	108,06	81,05	106,89	103,83	84,32
Mei	108,77	83,63	104,49	104,36	85,93
Juni	109,03	79,89	108,48	104,58	83,17
Juli	107,55	80,69	104,61	103,08	85,06
Augustus	104,12	76,68	104,97	100,13	81,13
September	101,39	80,23	105,28	98,80	83,10
Oktober	99,58	81,25	99,34	96,79	82,72
November	103,78	80,31	102,73	100,10	81,45
December	103,70	78,45	101,49	99,58	79,80
1983 Januari	101,93	74,77	97,32	97,16	78,79
Februari	102,32	69,26	95,28	96,30	73,14
Maart	108,35	74,06	92,80	100,87	76,70
April	107,92	72,82	80,36	98,52	75,54
Mei	109,52	76,54	83,86	100,72	78,98
Juni	110,60	79,18	80,89	101,43	80,16
Juli	111,15	85,26	91,32	104,29	85,96
Augustus	111,20	84,98	99,30	105,48	84,16
September	112,48	84,43	99,58	106,34	84,33
Oktober	110,30	79,46	100,54	104,21	80,40
November	114,08	77,66	99,31	106,40	79,31
December	113,19	78,57	99,56	105,95	79,59
1984 Januari	118,17	80,16	107,17	110,82	79,84
Februari	117,67	85,87	105,15	111,02	81,43

¹ Synthese van de groothandel in elektrische huishoudtoestellen, textiel, personenwagens, schoenen, voeding en onderhoudsprodukten.

I - 5b.1 — VERWERKENDE NIJVERHEID

Getalwaarde van de synthetische curve en van haar componenten.

(juli 1974-juni 1981 = 100)

	Verloop			Beoordeling		Vooruitzichten		Gezamenlijk
	produktietempo	binnenlandse bestellingen	buitenlandse bestellingen	totale orderpositie	buitenlandse orderpositie	werkgelegenheid	vraag	
Wegingscoëfficiënten ..	21,5	15,1	14,7	9,8	8,3	18,4	12,2	100
1981 Maart	97,50	87,71	100,10	90,43	94,58	97,86	87,87	94,37
April	97,54	94,06	103,69	90,65	94,99	95,75	91,62	95,98
Mei	99,31	96,82	103,79	95,71	95,94	96,43	97,16	98,17
Juni	102,92	99,20	108,20	100,82	101,07	95,71	102,67	101,42
Juli	103,59	109,69	113,30	97,52	102,88	100,55	111,30	105,67
Augustus	103,53	108,38	119,16	101,37	110,10	100,43	108,08	106,88
September	106,88	108,04	115,71	111,88	123,91	95,06	105,88	107,95
Oktober	103,98	99,84	114,67	108,27	115,96	102,30	97,77	105,27
November	103,57	102,61	106,71	97,52	112,97	105,33	99,16	103,86
December	101,55	106,75	110,15	107,57	113,15	108,06	106,18	106,91
1982 Januari	101,21	98,39	110,82	95,13	107,46	103,54	97,97	102,16
Februari	100,64	95,64	108,53	99,68	101,23	100,75	106,87	101,79
Maart	100,13	97,48	109,68	102,38	112,82	105,21	112,18	104,82
April	106,66	105,16	111,00	106,02	113,43	106,54	110,86	108,06
Mei	110,35	108,52	111,89	111,23	116,47	102,50	104,86	108,77
Juni	110,14	107,22	117,25	109,64	110,23	101,73	109,14	109,03
Juli	107,58	109,18	111,80	108,41	112,78	103,03	102,96	107,55
Augustus	104,46	110,39	106,81	100,94	105,71	98,76	102,14	104,12
September	103,73	104,74	105,40	106,68	104,52	95,95	90,23	101,39
Oktober	98,44	106,17	102,42	97,69	103,21	96,94	93,14	99,58
November	102,22	113,46	109,36	94,67	111,13	102,42	92,30	103,78
December	98,85	116,24	102,59	104,39	112,75	101,37	94,96	103,70
1983 Januari	102,35	103,16	101,65	98,50	107,81	102,15	98,47	101,93
Februari	100,23	96,39	104,51	104,55	110,39	104,73	99,81	102,32
Maart	104,19	109,04	115,03	107,59	117,04	107,23	103,20	108,35
April	102,67	104,03	108,89	110,12	123,45	106,17	111,13	107,92
Mei	103,79	103,53	124,44	114,17	127,75	102,43	103,71	109,52
Juni	105,28	106,83	120,79	113,93	128,37	102,27	110,23	110,60
Juli	102,88	105,40	123,44	115,98	127,24	105,81	111,29	111,15
Augustus	104,50	106,30	120,84	115,64	126,81	107,75	108,54	111,20
September	104,45	108,49	118,92	122,24	131,15	105,23	114,29	112,48
Oktober	104,89	103,28	115,72	117,57	125,93	101,96	118,15	110,30
November	104,39	109,78	114,42	127,57	126,67	107,04	127,30	114,08
December	106,27	108,17	112,00	124,96	131,85	106,12	121,61	113,19
1984 Januari	107,18	109,82	125,61	136,24	138,37	110,09	122,92	118,17
Februari	109,07	108,80	120,96	130,41	135,63	109,10	130,36	117,67

I - 5b.2 — VERWERKENDE NIJVERHEID : BRUTORESULTATEN PER SECTOR

	A. Beoordeling van de totale orderpositie ¹					B. Beoordeling van de buitenlandse orderpositie ¹					C. Beoordeling van het peil van de voorraden afgewerkte produkten ¹				
	1983				1984	1983				1984	1983				1984
	Feb.	2 ^e kwart.	3 ^e kwart.	4 ^e kwart.	Feb.	Feb.	2 ^e kwart.	3 ^e kwart.	4 ^e kwart.	Feb.	Feb.	2 ^e kwart.	3 ^e kwart.	4 ^e kwart.	Feb.
Gezamenlijke nijverheid	- 36	- 34	- 31	- 29	- 22	- 37	- 32	- 32	- 30	- 25	+ 6	+ 12	+ 7	+ 9	+ 12
I. Gebruiksgoederen	- 22	- 23	- 27	- 28	- 28	- 20	- 13	- 22	- 26	- 20	- 1	+ 15	+ 8	+ 16	+ 27
II. Investeringsgoederen	- 61	- 56	- 46	- 51	- 45	- 51	- 50	- 41	- 39	- 45	+ 29	+ 24	+ 7	+ 7	+ 8
III. Halffabrikaten	- 31	- 27	- 26	- 16	- 3	- 34	- 31	- 30	- 24	- 15	+ 5	+ 7	+ 6	+ 4	- 3
Textielnijverheid	- 27	- 20	- 24	- 14	- 19	- 27	- 19	- 16	- 13	- 19	- 5	+ 8	+ 9	+ 1	+ 3
waaronder: Wol	- 22	- 1	- 7	- 14	- 18	- 17	+ 11	- 3	- 9	- 21	- 5	- 11	- 11	- 2	+ 3
Katoen	- 29	- 27	- 43	- 29	- 27	- 35	- 36	- 34	- 40	- 31	- 3	+ 5	+ 21	+ 9	+ 2
Tricot- en kousennijverheid	- 36	- 37	- 33	- 36	- 34	- 21	- 18	- 26	- 32	- 29	+ 16	+ 32	+ 20	+ 13	+ 21
Schoen- en kledingnijverheid	- 33	- 32	- 34	- 34	- 27	- 39	- 12	- 39	- 46	- 18	+ 4	+ 6	+ 5	+ 13	+ 24
waaronder: Schoenen	- 86	- 37	- 26	- 33	- 46	- 76	- 58	- 44	- 77	- 67	+ 21	+ 37	+ 7	- 2	+ 15
Kleding	- 21	- 31	- 36	- 35	- 24	- 36	- 8	- 39	- 44	- 14	+ 3	+ 3	+ 6	+ 15	+ 25
Houtindustrie, fabricatie van houten meubelen	- 2	- 21	- 27	- 28	- 34	+ 17	- 5	- 13	- 20	- 29	+ 11	+ 19	+ 23	+ 24	+ 25
waaronder: Hout	- 18	- 14	- 19	- 24	- 10	+ 13	+ 12	- 6	+ 1	+ 2	+ 15	+ 9	+ 4	+ 6	+ 5
Houten meubelen	+ 9	- 26	- 34	- 30	- 52	+ 18	- 14	- 17	- 32	- 46	+ 8	+ 25	+ 36	+ 37	+ 38
Papier en karton	- 33	- 45	- 50	- 25	- 13	- 31	- 57	- 54	- 43	- 21	- 10	+ 10	+ 5	- 8	- 2
waaronder: Papier- en kartonfabricage	- 41	- 67	- 71	- 21	- 37	- 29	- 68	- 64	- 45	- 25	- 10	+ 17	+ 29	0	- 12
Papier- en kartonverwerking	- 26	- 28	- 34	- 28	+ 5	- 33	- 22	- 29	- 33	- 7	- 9	+ 5	- 14	- 12	+ 6
Ledernijverheid	- 63	- 50	- 69	- 66	- 52	- 75	- 82	- 83	- 58	- 48	+ 28	+ 14	+ 42	+ 37	+ 39
Plasticverwerkende industrie	+ 23	+ 22	+ 19	+ 25	+ 19	+ 49	+ 55	+ 53	+ 59	+ 58	+ 5	+ 4	+ 16	+ 6	- 18
Aardolie-industrie	- 64	- 30	- 32	+ 12	- 5	-100	- 27	- 14	+ 1	- 14	+ 2	+ 1	- 3	- 14	- 5
Vervaardiging en eerste verwerking van metalen	- 50	- 49	- 38	- 26	+ 1	- 55	- 55	- 51	- 47	- 32	+ 14	+ 11	0	0	- 5
waaronder: Ferrometalen	- 56	- 54	- 43	- 26	+ 2	- 61	- 61	- 57	- 52	- 39	- 9	- 3	- 4	- 5	- 6
Non-ferrometalen	- 20	- 20	- 13	- 22	- 5	- 20	- 20	- 20	- 17	+ 6	+ 68	+ 46	+ 11	+ 10	- 4
Vervaardiging van steen, cement, glas e.a.	- 53	- 37	- 25	- 29	- 18	- 18	- 18	+ 1	+ 9	- 9	+ 39	+ 32	+ 2	- 1	+ 4
waaronder: Bouwmaterialen, ceramiek voor bouw en nijverheid, vlakglas	- 61	- 39	- 26	- 32	- 22	- 18	- 7	- 6	+ 3	- 19	+ 45	+ 36	+ 4	+ 3	+ 8
Holglas	- 4	- 19	- 43	- 43	- 26	- 8	- 8	- 7	- 7	- 7	+ 4	+ 4	+ 2	+ 2	+ 2
Chemische industrie	+ 1	+ 6	+ 5	+ 6	+ 12	+ 1	+ 7	+ 4	+ 10	+ 12	+ 2	0	0	0	+ 2
Vervaardiging van kunstmatige en synthetische vezels ..	- 16	+ 22	- 9	0	0	- 9	- 3	- 22	+ 66	+ 66	0	+ 17	+ 1	+ 71	- 27
Vervaardiging van produkten uit metaal	- 63	- 58	- 55	- 57	- 57	- 67	- 44	- 43	- 49	- 21	- 8	+ 36	+ 21	+ 19	+ 26
Machinebouw	- 52	- 50	- 43	- 44	- 36	- 56	- 52	- 52	- 44	- 44	+ 21	+ 16	+ 3	- 1	- 12
waaronder: Landbouwmachines en -tractoren	- 55	- 40	- 41	- 39	- 64	- 48	- 48	- 50	- 36	- 63	0	- 16	- 22	- 14	- 1
Gereedschapsmachines	-100	- 64	- 10	+ 2	+ 60	-100	- 63	- 7	+ 23	+ 58	+ 46	+ 46	- 5	- 21	- 58
Textielmachines	- 73	- 83	- 70	- 78	- 23	- 88	- 92	- 71	- 79	- 67	-	-	-	-	-
Motoren, compressoren, pompen	- 51	- 42	- 40	- 48	- 43	- 15	- 20	- 15	- 30	- 33	+ 8	+ 6	0	0	- 15
Elektrotechnische industrie	- 63	- 68	- 63	- 68	- 69	- 67	- 66	- 57	- 63	- 72	+ 8	+ 11	+ 27	+ 33	+ 34
waaronder: Elektrotechnische uitrustingsgoederen ...	- 67	- 73	- 68	- 75	- 76	- 68	- 74	- 56	- 64	- 75	+ 3	+ 4	+ 18	+ 25	+ 26
Elektrische huishoudtoestellen, radio, TV	- 59	- 59	- 55	- 49	- 60	- 61	- 55	- 55	- 61	- 61	0	+ 33	+100	+100	+100
Automobiellbouw, fabrieken van onderdelen	0	+ 17	0	- 13	0	0	+ 17	0	- 25	0	0	0	- 14	+ 14	+ 41
Overige transportmiddelenfabrieken	- 72	- 78	- 76	- 74	- 59	- 63	- 77	- 86	- 88	- 88	+ 13	+ 66	+ 10	+ 38	+ 34
waaronder: Scheepsbouw	-100	- 97	- 96	- 92	- 76	-100	- 99	- 99	- 98	- 98	0	0	0	0	0
Fietsen en motorfietsen	+ 2	- 43	0	+ 14	+ 51	- 12	- 23	- 27	- 12	- 12	+ 13	+ 66	+ 10	+ 38	+ 34

¹ Netto verschil tussen de percentages van de antwoorden « hoger dan normaal » en « lager dan normaal ».

VERWERKENDE NIJVERHEID : BRUTORESULTATEN PER SECTOR (vervolg)

	D. Productiebelemmeringen ¹																			
	Geen belemmering					Productie belemmerd door onvoldoende														
						vraag					arbeidskrachten					uitrusting				
	1982		1983			1982		1983			1982		1983			1982		1983		
	Dec.	Maart	Juni	Sept.	Dec.	Dec.	Maart	Juni	Sept.	Dec.	Dec.	Maart	Juni	Sept.	Dec.	Dec.	Maart	Juni	Sept.	Dec.
Gezamenlijke nijverheid	2	5	6	5	4	85	84	80	82	82	2	2	2	2	1	4	5	6	6	6
I. Gebruiksgoederen	1	7	9	8	5	82	78	75	81	81	3	4	2	3	2	2	4	6	5	4
II. Investeringsgoederen	5	4	4	2	5	90	93	86	84	88	2	0	1	3	0	2	1	3	4	1
III. Halffabrikaten	2	5	4	5	3	82	78	78	83	78	0	1	1	0	1	5	8	8	8	11
Textielnijverheid	6	11	12	12	9	75	61	63	67	70	3	5	3	3	3	12	12	12	13	16
waaronder : Wol	4	14	14	19	5	72	47	41	48	53	1	10	6	1	2	17	13	21	24	36
Katoen	1	9	15	8	9	84	73	70	89	88	0	0	0	0	0	14	16	12	3	3
Tricot- en kousennijverheid	13	5	11	10	8	71	63	77	72	72	13	18	5	6	5	9	7	5	3	5
Schoen- en kledingnijverheid	1	22	4	18	5	88	61	67	66	68	7	9	6	8	5	1	3	5	4	6
waaronder : Schoenen	0	45	0	38	0	100	55	96	52	44	0	0	0	0	1	0	0	4	0	4
Kleding	1	18	6	15	6	86	62	61	68	72	8	10	7	10	6	1	4	6	5	6
Houtindustrie, fabricatie van houten meubelen	2	11	17	9	14	62	69	63	69	74	2	1	1	0	1	3	8	13	10	5
waaronder : Hout	7	19	19	4	20	64	64	68	62	57	0	0	0	0	3	1	9	9	14	11
Houten meubelen	0	6	17	11	9	61	72	59	75	87	3	2	1	1	0	4	8	17	7	1
Papier en karton	0	2	18	3	9	86	92	75	78	63	0	1	1	2	1	1	7	1	4	4
waaronder : Papier- en kartonfabricage	0	1	26	0	12	71	87	67	82	54	0	0	0	0	0	0	12	0	0	3
Papier- en kartonverwerking	0	3	13	7	5	98	95	81	74	71	0	2	1	3	2	2	2	7	4	4
Ledernijverheid	0	17	0	0	7	83	83	100	100	93	0	0	0	0	0	0	0	0	0	0
Plasticverwerkende industrie	0	0	2	0	0	73	73	67	70	67	0	0	0	0	0	0	27	31	24	32
Aardolie-industrie	—	—	—	—	—	—	—	—	—	—	—	—	—	—	—	—	—	—	—	—
Vervaardiging en eerste verwerking van metalen	0	1	0	1	0	90	83	86	95	85	0	0	0	0	0	0	0	0	3	7
waaronder : Ferrometalen	0	0	0	0	0	88	80	83	100	87	0	0	0	0	0	0	0	0	0	5
Non-ferrometalen	2	0	0	7	0	96	100	100	70	77	2	0	0	0	0	0	0	0	0	20
Vervaardiging van steen, cement, glas e.a.	2	5	0	1	3	93	93	82	74	83	0	0	0	0	0	2	2	8	5	3
waaronder : Bouwmaterialen, ceramiek voor bouw en nijverheid, vlakglas	2	2	1	1	0	97	97	82	73	85	0	0	0	0	0	1	1	4	4	2
Holglas	0	23	0	0	24	77	77	77	76	76	0	0	0	0	0	0	0	23	0	0
Chemische industrie	0	0	0	0	0	96	95	96	96	97	0	0	0	0	0	3	3	1	1	1
Vervaardiging van kunstmatige en synthetische vezels ..	0	2	0	26	0	0	16	18	7	33	0	0	0	0	0	83	82	82	67	67
Vervaardiging van produkten uit metaal	5	6	0	3	4	82	83	82	85	86	0	0	4	3	0	4	2	2	5	2
Machinebouw	8	6	7	4	12	87	90	82	83	82	4	1	0	7	0	0	1	7	6	0
waaronder : Landbouwmachines en -tractoren	0	0	0	0	0	100	73	82	100	100	0	0	0	0	0	0	9	0	0	0
Gereedschapsmachines	0	0	54	0	54	100	46	46	46	46	0	0	54	0	0	0	0	0	0	0
Textielmachines	21	21	21	0	0	79	73	79	100	100	0	6	0	0	0	0	0	0	0	0
Motoren, compressoren, pompen	7	0	1	18	7	92	99	99	80	93	1	1	0	2	0	0	0	0	0	0
Elektrotechnische industrie	5	3	4	4	4	78	97	96	96	82	2	0	0	0	0	1	0	0	0	0
waaronder : Elektrotechnische uitrustingsgoederen ...	4	0	0	0	0	91	100	100	100	98	3	0	0	0	0	2	0	0	0	0
Elektrische huishoudtoestellen, radio, TV	0	0	0	0	0	61	100	100	100	62	0	0	0	0	0	0	0	0	0	0
Automobielfbouw, fabrieken van onderdelen	0	0	25	0	0	100	100	75	100	100	0	0	0	0	0	0	0	0	0	0
Overige transportmiddelenfabrieken	0	0	0	0	6	100	100	100	100	94	0	0	0	0	0	0	0	0	0	0
waaronder : Scheepsbouw	0	0	0	0	0	100	100	100	100	100	0	0	0	0	0	0	0	0	0	0
Fietsen en motorfietsen	0	0	0	0	36	100	100	100	100	64	0	0	0	0	0	0	0	0	0	0

¹ In procenten van de gezamenlijke ondernemingen.

VERWERKENDE NIJVERHEID : BRUTORESULTATEN PER SECTOR (vervolg)

	E. Beoordeling van het geïnstalleerde productievermogen ¹					F. Bezettingsgraad van het geïnstalleerde productievermogen (%)					G. Gemiddelde verzekerde activiteitsduur (in maanden)				
	1982	1983				1982	1983				1983				1984
	December	Maart	Juni	September	December	December	Maart	Juni	September	December	Februari	2 ^e kwart.	3 ^e kwart.	4 ^e kwart.	Februari
Gezamenlijke nijverheid	+ 40	+ 38	+ 34	+ 37	+ 31	74,8	75,6	76,1	76,2	74,3	3,18	3,11	3,10	3,14	3,47
I. Gebruiksgoederen	+ 41	+ 33	+ 29	+ 30	+ 24	77,8	79,7	80,6	79,9	78,5	2,42	2,63	2,48	2,62	2,60
II. Investeringsgoederen	+ 52	+ 60	+ 55	+ 52	+ 52	69,3	68,4	68,2	69,4	65,1	5,24	4,77	4,89	4,69	4,94
III. Halffabrikaten	+ 34	+ 22	+ 14	+ 25	+ 25	75,9	77,7	76,9	77,8	74,1	3,27	3,31	3,34	3,32	3,51
Textielnijverheid	+ 33	+ 18	+ 17	+ 24	+ 21	76,4	79,4	79,3	79,5	77,4	2,05	2,20	2,15	2,24	2,21
waaronder : Wol	+ 16	+ 1	+ 5	- 2	+ 13	80,0	84,5	84,9	87,9	82,6	1,98	2,43	2,40	2,28	2,23
Katoen	+ 39	+ 14	+ 19	+ 50	+ 32	76,4	80,2	78,4	77,3	75,7	2,38	2,36	2,20	2,26	2,35
Tricot- en kousennijverheid	+ 31	+ 27	+ 36	+ 42	+ 53	77,6	75,3	75,5	74,1	72,3	1,86	2,18	1,92	2,02	1,85
Schoen- en kledingnijverheid	+ 25	+ 30	+ 28	+ 28	+ 28	79,8	81,7	82,9	84,0	79,4	1,80	2,29	1,92	2,12	2,06
waaronder : Schoenen	+ 75	+ 34	+ 96	- 10	+ 31	69,5	71,2	70,5	77,9	74,3	0,91	1,00	1,37	1,64	1,52
Kleding	+ 15	+ 29	+ 14	+ 36	+ 28	82,0	83,8	85,5	85,3	80,5	1,99	2,56	2,02	2,22	2,17
Houtindustrie, fabricatie van houten meubelen	+ 36	+ 34	+ 13	+ 29	+ 27	80,2	81,0	82,6	79,7	80,9	2,00	2,06	1,90	1,70	1,70
waaronder : Hout	+ 33	+ 27	+ 2	+ 25	+ 5	71,5	76,9	80,9	77,6	81,9	2,19	2,57	2,41	2,18	2,25
Houten meubelen	+ 38	+ 38	+ 21	+ 32	+ 43	86,4	84,0	83,8	81,2	80,2	1,86	1,70	1,53	1,35	1,31
Papier en karton	+ 40	+ 34	+ 32	+ 38	+ 26	82,5	85,3	86,3	83,1	82,1	1,55	1,37	1,28	1,28	1,91
waaronder : Papier- en kartonfabricage	+ 44	+ 21	+ 12	+ 38	+ 13	90,3	93,2	92,6	89,5	90,3	2,16	1,53	1,40	1,36	2,31
Papier- en kartonverwerking	+ 35	+ 44	+ 47	+ 38	+ 35	76,6	79,2	81,5	78,3	75,8	1,10	1,25	1,21	1,21	1,59
Ledernijverheid	+ 24	+ 24	+ 24	+ 7	+ 7	82,9	80,6	84,5	82,3	82,2	1,98	2,19	2,04	2,07	2,12
Plasticverwerkende industrie	+ 31	- 3	- 11	+ 3	- 16	76,7	78,5	84,0	78,9	77,8	2,75	2,58	2,63	2,68	2,72
Vervaardiging en eerste verwerking van metalen	+ 54	+ 29	+ 14	+ 26	+ 39	72,9	74,2	70,8	73,7	66,8	1,60	1,72	1,79	1,87	2,12
waaronder : Ferrometalen	+ 52	+ 21	+ 15	+ 30	+ 44	71,8	73,2	69,1	71,8	63,8	1,44	1,54	1,58	1,66	1,96
Non-ferrometalen	+ 62	+ 67	+ 7	+ 7	+ 11	78,5	79,4	79,4	83,4	81,9	2,41	2,61	2,82	2,89	2,93
Vervaardiging van steen, cement, glas e.a.	+ 41	+ 43	+ 40	+ 36	+ 30	69,3	72,3	70,3	74,0	65,0	1,62	1,71	1,76	1,52	1,81
waaronder : Bouwmaterialen, ceramiek voor bouw en nijverheid, vlakglas	+ 42	+ 45	+ 42	+ 44	+ 39	69,1	70,4	68,6	72,9	61,3	1,36	1,48	1,53	1,24	1,57
Holglas	+ 54	+ 4	+ 4	+ 2	+ 2	68,6	84,7	82,2	78,5	77,3	2,97	2,92	2,81	2,70	2,89
Chemische industrie	+ 11	+ 15	+ 25	+ 25	+ 9	76,2	77,5	77,1	75,0	77,5	—	—	—	—	—
Vervaardiging van kunstmatige en synthetische vezels	- 83	0	0	0	0	100,0	97,9	98,5	99,2	96,5	2,04	2,05	2,04	2,09	2,18
Vervaardiging van produkten uit metaal	+ 56	+ 57	+ 58	+ 60	+ 57	65,7	64,0	61,3	63,0	63,9	3,31	2,86	2,95	3,15	3,46
Machinebouw	+ 36	+ 52	+ 43	+ 37	+ 41	71,1	70,1	75,1	73,8	68,0	5,13	5,10	4,81	4,93	5,06
waaronder : Landbouwmachines en -tractoren	+ 80	+ 91	+ 73	+ 60	+ 66	53,7	65,1	80,0	76,0	58,9	7,60	7,42	6,09	6,20	6,36
Gereedschapsmachines	—	+100	+ 46	+ 46	0	—	90,0	93,0	95,3	86,0	4,46	4,84	5,73	8,26	12,46
Textielmachines	+ 58	+ 73	+ 58	+ 55	+ 50	74,5	75,4	74,3	73,1	75,6	4,32	4,07	4,33	4,41	4,45
Motoren, compressoren, pompen	+ 36	+ 52	+ 54	+ 42	+ 62	69,2	64,4	66,7	67,6	64,8	4,90	5,05	4,58	3,86	3,63
Elektrotechnische industrie	+ 60	+ 63	+ 42	+ 47	+ 56	73,5	72,7	73,4	74,2	72,5	6,27	6,16	6,15	6,09	6,19
waaronder : Elektrotechnische uitrustingsgoederen	+ 69	+ 73	+ 68	+ 75	+ 71	68,0	67,7	66,6	67,4	66,7	6,29	5,92	5,76	5,47	5,59
Elektrische huishoudtoestellen, radio, TV	+ 48	+ 50	+ 2	+ 1	+ 34	81,1	79,7	83,3	84,1	80,4	6,44	6,94	7,26	7,76	7,76
Automobielbouw, fabrieken van onderdelen	+ 63	+ 25	+ 38	+ 38	0	82,6	86,8	88,6	86,3	87,1	2,59	2,59	2,59	2,59	2,59
Overige transportmiddelenfabrieken	+ 73	+ 79	+ 85	+ 91	+ 83	69,4	68,7	68,1	62,9	61,8	14,04	11,39	12,80	11,40	12,01
waaronder : Scheepsbouw	+100	+ 96	+100	+100	+ 92	68,0	66,6	65,7	58,0	58,4	6,36	4,04	9,69	9,31	9,85
Fietsen en motorfietsen	0	+ 43	+ 64	+ 49	+ 28	72,8	77,1	78,2	74,1	77,0	2,03	2,27	2,63	2,84	3,14

¹ Netto verschil tussen de percentages van de antwoorden die aanduiden dat de capaciteit « ruim voldoende » is of « onvoldoende ».

VERWERKENDE NIJVERHEID : BRUTORESULTATEN PER SECTOR (vervolg)

	H. Vooruitzichten omtrent de vraag tijdens de volgende drie maanden ¹					I. Vooruitzichten omtrent de personeelsbezetting tijdens de volgende drie maanden ²					J. Vooruitzichten omtrent de ontwikkeling van de verkoopprijzen tijdens de volgende drie maanden ²				
	1983				1984	1983				1984	1983				1984
	Februari	2 ^e kwart.	3 ^e kwart.	4 ^e kwart.	Februari	Februari	2 ^e kwart.	3 ^e kwart.	4 ^e kwart.	Februari	Februari	2 ^e kwart.	3 ^e kwart.	4 ^e kwart.	Februari
Gezamenlijke nijverheid	- 17	- 18	- 13	- 7	+ 6	- 13	- 13	- 12	- 16	- 9	+ 26	+ 23	+ 22	+ 31	+ 30
I. Gebruiksgoederen	- 16	- 12	- 7	- 15	+ 11	- 6	- 7	- 7	- 6	- 6	+ 25	+ 28	+ 35	+ 39	+ 26
II. Investeringsgoederen	- 29	- 31	- 18	- 10	- 6	- 18	- 22	- 22	- 28	- 13	+ 18	+ 13	+ 12	+ 24	+ 21
III. Halffabrikaten	- 14	- 16	- 14	0	+ 11	- 16	- 11	- 10	- 13	- 9	+ 34	+ 30	+ 22	+ 33	+ 45
Textielnijverheid	- 7	- 9	- 5	+ 2	- 5	- 3	+ 1	- 3	+ 3	- 7	+ 33	+ 38	+ 46	+ 59	+ 36
waaronder: Wol	- 6	- 9	- 4	- 13	- 12	+ 12	+ 10	+ 1	+ 0	- 1	+ 33	+ 27	+ 40	+ 53	+ 41
Katoen	- 20	- 11	- 13	- 4	- 3	- 5	- 2	- 4	- 5	- 3	+ 26	+ 40	+ 47	+ 62	+ 27
Tricot- en kousennijverheid	- 23	- 22	- 18	- 6	- 21	+ 2	+ 1	- 15	+ 3	- 18	+ 30	+ 32	+ 38	+ 38	+ 40
Schoen- en kledingnijverheid	- 10	- 33	- 15	- 23	- 4	+ 5	- 15	- 18	- 4	+ 7	+ 31	+ 31	+ 35	+ 41	+ 36
waaronder: Schoenen	+ 11	- 5	+ 13	- 24	+ 21	- 12	- 6	- 11	- 2	+ 14	+ 23	+ 22	+ 17	+ 25	+ 46
Kleding	- 14	- 39	- 21	- 23	- 9	+ 9	- 17	- 19	- 5	+ 6	+ 32	+ 33	+ 38	+ 44	+ 34
Houtindustrie, fabricatie van houten meubelen	- 4	- 13	- 5	- 17	+ 8	- 6	- 4	- 8	- 14	- 1	+ 28	+ 25	+ 37	+ 31	+ 35
waaronder: Hout	0	- 7	- 8	- 14	+ 11	- 23	0	- 2	- 6	+ 8	+ 18	+ 24	+ 33	+ 22	+ 55
Houten meubelen	- 7	- 17	- 3	- 19	+ 6	+ 6	- 6	- 13	- 18	- 7	+ 35	+ 26	+ 40	+ 38	+ 20
Papier en karton	- 19	- 14	- 20	+ 1	+ 38	- 7	+ 12	+ 1	+ 1	+ 11	+ 6	+ 20	+ 26	+ 50	+ 69
waaronder: Papier- en kartonfabricage	- 16	- 18	- 2	+ 34	+ 75	- 31	+ 25	+ 18	+ 9	+ 11	- 5	+ 14	+ 16	+ 68	+ 86
Papier- en kartonverwerking	- 22	- 12	- 33	- 23	+ 10	+ 12	+ 1	- 12	- 5	+ 11	+ 15	+ 24	+ 33	+ 34	+ 57
Ledernijverheid	- 64	- 23	0	- 7	- 7	- 53	- 31	- 42	- 4	- 6	+ 11	+ 34	+ 30	+ 70	+ 60
Plasticverwerkende industrie	0	+ 5	+ 4	- 6	+ 1	- 1	0	+ 7	+ 1	+ 1	+ 55	+ 27	+ 24	+ 71	+ 28
Aardolie-industrie	- 27	- 27	- 43	+ 21	0	-	-	-	-	-	-	-	-	-	-
Vervaardiging en eerste verwerking van metalen	- 23	- 30	- 27	+ 3	+ 12	- 30	- 24	- 26	- 28	- 24	+ 54	+ 45	+ 19	+ 24	+ 66
waaronder: Ferrometalen	- 32	- 41	- 38	- 3	+ 11	- 33	- 32	- 31	- 34	- 30	+ 55	+ 47	+ 15	+ 25	+ 67
Non-ferrometalen	+ 22	+ 25	+ 23	+ 32	+ 22	- 14	+ 9	0	0	+ 2	+ 50	+ 39	+ 40	+ 17	+ 62
Vervaardiging van steen, cement, glas e.a.	- 33	- 37	- 20	- 21	- 4	- 8	- 20	- 18	- 16	- 1	+ 17	+ 10	+ 11	+ 29	+ 10
waaronder: Bouwmaterialen, ceramiek voor bouw en nijverheid, vlakglas	- 36	- 39	- 27	- 25	- 7	- 12	- 22	- 20	- 20	- 2	+ 3	+ 4	+ 5	+ 16	+ 3
Holglas	- 54	- 21	+ 15	- 19	- 2	0	- 18	- 9	0	0	+ 77	+ 33	+ 67	+ 100	+ 26
Chemische industrie	+ 3	+ 4	+ 1	+ 6	+ 12	0	0	+ 4	+ 2	+ 1	- 4	+ 3	+ 6	+ 10	+ 5
Vervaardiging van kunstmatige en synthetische vezels ..	- 2	+ 17	+ 21	- 20	+ 27	0	+ 11	+ 5	- 6	+ 27	+ 82	+ 11	+ 29	+ 88	+ 27
Vervaardiging van producten uit metaal	- 25	- 33	- 23	- 24	- 7	- 12	- 24	- 19	- 15	- 21	+ 17	+ 15	+ 17	+ 21	+ 13
Machinebouw	- 28	- 35	- 26	- 10	0	- 13	- 18	- 19	- 21	- 1	+ 12	+ 13	+ 9	+ 25	+ 15
waaronder: Landbouwmachines en -tractoren	- 73	- 73	- 37	- 45	+ 45	+ 51	- 36	- 17	- 3	+ 45	+ 2	+ 9	+ 38	+ 51	0
Gereedschapsmachines	0	- 23	- 36	0	0	- 54	- 15	- 13	- 15	+ 27	+ 8	+ 3	+ 18	+ 36	0
Textielmachines	- 52	- 66	- 50	- 44	- 32	- 52	- 46	- 50	- 52	- 50	- 52	- 35	- 47	+ 8	+ 27
Motoren, compressoren, pompen	- 23	- 17	+ 2	- 3	+ 15	- 7	+ 3	+ 4	- 36	- 7	+ 26	+ 28	+ 10	+ 28	+ 1
Elektrotechnische industrie	- 28	- 24	+ 3	+ 10	- 3	- 41	- 20	- 9	- 29	- 36	+ 31	+ 13	+ 19	+ 36	+ 34
waaronder: Elektrotechnische uitrustingsgoederen ..	- 33	- 26	+ 2	+ 10	- 3	- 36	- 21	- 13	- 39	- 40	+ 44	+ 18	+ 26	+ 34	+ 48
Elektrische huishoudtoestellen, radio, TV	- 27	- 21	- 6	0	- 11	- 59	- 28	0	- 11	- 43	+ 2	0	+ 4	+ 33	0
Automobielbouw, fabrieken van onderdelen	- 38	+ 29	0	- 25	+ 63	- 13	0	0	- 25	0	0	+ 25	+ 25	+ 17	+ 38
Overige transportmiddelenfabrieken	- 23	- 29	- 27	- 20	- 18	- 13	- 31	- 34	- 56	- 5	+ 19	+ 34	+ 39	+ 41	+ 24
waaronder: Scheepsbouw	- 3	- 5	+ 8	+ 1	- 20	- 24	- 22	- 19	- 58	+ 32	- 7	+ 10	+ 15	+ 14	+ 3
Fietsen en motorfietsen	- 15	- 41	- 40	- 5	+ 66	0	0	- 15	+ 9	+ 36	+ 17	+ 52	+ 69	+ 84	+ 15

¹ Netto verschil tussen de percentages van de antwoorden « vermeerdering » en « vermindering ».

² Netto verschil tussen de percentages van de antwoorden « stijging » en « daling ».

I - 5b.3 — VERWERKENDE NIJVERHEID : BRUTORESULTATEN PER GEWEST

	A. Beoordeling van de totale orderpositie ¹					B. Beoordeling van het peil van de voorraden afgewerkte producten ¹				
	1983				1984	1983				1984
	Februari	2 ^e kwart.	3 ^e kwart.	4 ^e kwart.	Februari	Februari	2 ^e kwart.	3 ^e kwart.	4 ^e kwart.	Februari
VLAAMS GEWEST										
Gezamenlijke nijverheid	- 28	- 24	- 25	- 23	- 17	+ 9	+ 10	+ 4	+ 11	+ 16
I. Gebruiksgoederen	- 9	- 9	- 18	- 17	- 19	+ 1	+ 11	+ 4	+ 18	+ 32
II. Investeringsgoederen	- 69	- 59	- 47	- 54	- 48	+ 24	+ 12	+ 3	+ 11	+ 19
III. Halffabrikaten	- 13	- 12	- 16	- 6	+ 6	+ 6	+ 6	+ 7	+ 4	- 1
waarvan :										
Textielnijverheid (incl. kleding, tricot- en kousen- nijverheid)	- 19	- 19	- 24	- 18	- 15	- 3	+ 7	+ 8	+ 12	+ 9
Houtverwerkende nijverheid	+ 1	- 21	- 30	- 34	- 43	+ 11	+ 23	+ 29	+ 34	+ 37
Papier- en kartonnijverheid (fabricage en verwer- king)	- 24	- 43	- 45	- 23	- 11	+ 15	+ 16	+ 4	- 13	+ 8
Chemische, plasticverwerkende en aardolienijver- heid	+ 5	+ 12	+ 9	+ 16	+ 16	0	- 4	0	- 1	- 4
Vervaardiging van steen, cement, glas e.a.	- 74	- 43	- 27	- 31	- 29	+ 41	+ 39	+ 14	+ 22	+ 13
Metaalverwerkende nijverheid	- 46	- 38	- 37	- 37	- 31	+ 11	+ 8	- 2	+ 12	+ 28
WAALS GEWEST										
Gezamenlijke nijverheid	- 48	- 45	- 42	- 35	- 24	+ 16	+ 15	+ 12	+ 7	+ 5
I. Gebruiksgoederen	- 41	- 28	- 26	- 32	- 23	+ 12	+ 1	+ 8	+ 21	+ 15
II. Investeringsgoederen	- 49	- 50	- 48	- 44	- 32	+ 47	+ 32	+ 9	- 8	+ 1
III. Halffabrikaten	- 47	- 46	- 39	- 23	- 14	- 1	+ 1	+ 3	+ 3	+ 1
waarvan :										
Textielnijverheid (incl. tricot- en kousenijver- heid)	- 41	- 32	- 21	- 33	- 49	- 30	- 1	- 9	+ 6	- 21
Houtverwerkende nijverheid	- 59	- 63	- 24	- 32	- 19	+ 21	- 13	+ 12	+ 13	+ 26
Papier- en kartonnijverheid (fabricage en verwer- king)	- 33	- 48	- 42	- 25	- 37	- 12	+ 14	+ 8	+ 18	+ 13
Chemische, plasticverwerkende en aardolienijver- heid	- 13	+ 1	+ 3	- 5	+ 2	+ 12	+ 3	+ 8	+ 3	+ 2
Vervaardiging van steen, cement, glas e.a.	- 48	- 27	- 18	- 17	- 4	+ 37	+ 16	- 17	- 35	- 4
Metaalverwerkende nijverheid	- 44	- 52	- 61	- 57	- 41	+ 34	+ 36	+ 30	+ 22	+ 10
BRUSSEL (19 gemeenten)										
Gezamenlijke nijverheid	- 48	- 47	- 35	- 41	- 47	+ 30	+ 58	+ 49	+ 38	+ 43
I. Gebruiksgoederen	- 49	- 67	- 56	- 59	- 59	+ 7	+ 32	+ 23	+ 25	+ 52
II. Investeringsgoederen	- 54	- 45	- 33	- 40	- 48	+ 64	+ 69	+ 67	+ 49	+ 43
III. Halffabrikaten	- 26	- 29	- 18	- 30	- 32					
waarvan :										
Papier- en kartonnijverheid (verwerking)	- 41	- 20	- 45	- 9	- 42	- 42	- 7	- 35	- 32	- 20
Metaalverwerkende nijverheid	- 54	- 47	- 34	- 43	- 48	+ 38	+ 68	+ 60	+ 47	+ 53

¹ Netto verschil tussen de percentages van de antwoorden « hoger dan normaal » en « lager dan normaal ».

VERWERKENDE NIJVERHEID : BRUTORESULTATEN PER GEWEST (vervolg)

	C. Beoordeling van het geïnstalleerde productievermogen ¹					D. Bezettingsgraad van het geïnstalleerde productievermogen (%)					E. Gemiddelde verzekerde activiteitsduur (maanden)				
	1982	1983				1982	1983				1983				1984
	December	Maart	Juni	September	December	December	Maart	Juni	September	December	Februari	2 ^e kwart.	3 ^e kwart.	4 ^e kwart.	Februari
VLAAMS GEWEST															
Gezamenlijke nijverheid ²	+ 44	+ 44	+ 31	+ 37	+ 35	76,1	77,8	80,0	79,0	77,9	3,48	3,34	3,51	3,49	3,63
I. Gebruiksgoederen	+ 33	+ 40	+ 10	+ 15	+ 23	83,8	85,9	88,3	86,2	84,6	2,81	2,96	2,90	2,96	2,96
II. Investeringsgoederen	+ 68	+ 74	+ 66	+ 63	+ 63	66,3	67,0	69,4	70,0	67,8	5,43	4,87	5,57	5,31	5,53
III. Halffabrikaten	+ 37	+ 25	+ 26	+ 40	+ 23	76,4	78,5	80,2	79,4	80,8	4,17	4,09	4,07	4,12	4,33
waarvan :															
Textielnijverheid (inclusief kleding, tricot- en kousennijverheid)	+ 15	+ 14	+ 14	+ 25	+ 25	79,8	82,4	82,9	83,1	79,3	2,03	2,30	2,11	2,18	2,21
Houtverwerkende nijverheid	+ 35	+ 32	+ 9	+ 28	+ 34	80,2	81,3	84,4	80,2	81,5	2,01	2,04	1,91	2,18	1,62
Papier- en kartonnijverheid (fabricage en verwerking)	+ 38	+ 47	+ 42	+ 67	+ 21	82,1	85,5	86,3	84,3	83,0	2,21	1,63	1,36	1,42	2,28
Vervaardiging van steen, cement, glas e.a.	+ 73	+ 75	+ 62	+ 65	+ 63	65,7	66,1	70,1	70,5	64,6	2,48	2,40	2,54	2,27	2,56
Metaalverwerkende nijverheid	+ 55	+ 61	+ 42	+ 42	+ 43	74,4	75,8	78,0	77,7	77,3	4,81	4,47	4,96	4,91	5,07
WAALS GEWEST															
Gezamenlijke nijverheid ²	+ 49	+ 49	+ 39	+ 38	+ 40	72,2	71,6	70,4	72,2	69,7	3,38	3,34	3,15	3,10	3,32
I. Gebruiksgoederen	+ 40	+ 47	+ 34	+ 34	+ 34	77,0	74,1	74,0	74,4	73,5	1,87	2,16	2,02	2,08	2,02
II. Investeringsgoederen	+ 50	+ 52	+ 44	+ 41	+ 43	70,5	71,5	66,3	72,5	69,4	5,76	5,47	4,95	4,89	5,14
III. Halffabrikaten	+ 51	+ 15	+ 4	+ 19	+ 35	75,4	77,5	74,9	73,0	64,8	1,77	1,58	1,65	1,67	1,86
waarvan :															
Textielnijverheid (inclusief tricot- en kousennijverheid)	+ 39	+ 38	+ 12	0	+ 21	70,0	69,3	77,5	78,3	71,2	1,78	2,14	2,40	2,79	2,51
Houtverwerkende nijverheid	+ 54	+ 76	+ 17	+ 39	+ 27	78,5	70,2	66,6	75,0	72,9	1,09	1,23	1,29	1,38	1,69
Papier- en kartonnijverheid (fabricage en verwerking)	+ 33	+ 12	+ 10	- 1	+ 25	85,5	87,8	87,3	83,7	82,7	1,43	1,44	1,53	1,30	1,44
Vervaardiging van steen, cement, glas e.a.	+ 26	+ 18	+ 17	+ 10	+ 14	71,4	82,8	65,4	82,5	81,0	1,82	1,86	1,83	1,68	1,89
Metaalverwerkende nijverheid	+ 54	+ 53	+ 47	+ 49	+ 46	70,2	68,6	68,6	68,7	65,9	5,93	5,67	5,12	5,08	5,35
BRUSSEL (19 gemeenten)															
Gezamenlijke nijverheid ²	+ 58	+ 62	+ 39	+ 50	+ 60	73,2	73,8	75,2	75,3	71,7	3,36	3,87	3,86	3,60	3,54
I. Gebruiksgoederen	+ 84	+ 69	+ 67	+ 68	+ 62	64,1	62,9	60,2	66,9	62,8	1,60	1,68	1,67	1,93	2,04
II. Investeringsgoederen	+ 44	+ 58	+ 15	+ 46	+ 58	81,2	79,3	81,1	79,9	76,6	4,50	5,39	5,33	4,87	4,78
III. Halffabrikaten	+ 66	+ 59	+ 66	+ 45	+ 67	62,2	70,4	73,2	70,8	65,1	1,49	1,38	1,37	1,22	1,12
waarvan :															
Papier- en kartonnijverheid (verwerking)	+ 45	+ 13		+ 6	+ 1	79,8	76,6		81,5	76,7	1,09	1,14	1,58	1,91	1,26
Metaalverwerkende nijverheid	+ 58	+ 68	+ 39	+ 58	+ 67	72,5	73,6	75,6	74,4	72,7	3,88	4,56	4,48	4,23	4,17

¹ Netto verschil tussen de percentages van de antwoorden die aanduiden dat de capaciteit « ruim voldoende » is of « onvoldoende ».

² De chemische nijverheid en de aardolienijverheid niet inbegrepen.

VERWERKENDE NIJVERHEID : BRUTORESULTATEN PER GEWEST (vervolg)

	F. Vooruitzichten omtrent de vraag tijdens de volgende drie maanden ¹					G. Vooruitzichten omtrent de personeelsbezetting tijdens de volgende drie maanden ¹					H. Vooruitzichten omtrent de ontwikkeling van de verkoopprijzen tijdens de volgende drie maanden ²				
	1983				1984	1983				1984	1983				1984
	Februari	2 ^e kwart.	3 ^e kwart.	4 ^e kwart.	Februari	Februari	2 ^e kwart.	3 ^e kwart.	4 ^e kwart.	Februari	Februari	2 ^e kwart.	3 ^e kwart.	4 ^e kwart.	Februari
VLAAMS GEWEST															
Gezamenlijke nijverheid	- 12	- 13	- 7	- 4	+ 6	- 2	- 11	- 6	- 8	- 1	+ 20	+ 23	+ 22	+ 35	+ 24
I. Gebruiksgoederen	- 4	- 1	- 3	- 3	+ 15	+ 10	- 7	- 6	- 2	- 4	+ 14	+ 27	+ 17	+ 33	+ 10
II. Investeringsgoederen	- 31	- 31	- 14	- 4	- 5	- 17	- 29	- 20	- 24	+ 2	+ 19	+ 20	+ 25	+ 38	+ 29
III. Halffabrikaten	- 7	- 7	- 6	- 3	+ 7	- 1	- 2	+ 5	0	+ 1	+ 26	+ 22	+ 21	+ 32	+ 31
waarvan :															
Textielnijverheid (inclusief kleding, tricot- en kousennijverheid)	0	- 12	- 6	- 1	- 2	+ 4	- 4	- 8	+ 1	+ 2	+ 34	+ 36	+ 36	+ 52	+ 29
Houtverwerkende nijverheid	- 12	- 15	- 6	- 18	+ 3	- 6	- 5	- 10	+ 20	- 6	+ 26	+ 22	+ 36	+ 37	+ 22
Papier- en kartonnijverheid (fabricage en verwerking)	- 6	- 14	- 25	- 17	+ 13	+ 2	- 5	- 2	- 7	+ 3	+ 16	+ 28	+ 36	+ 41	+ 60
Chemische, plasticverwerkende en aardolienijverheid	+ 2	+ 3	+ 1	+ 7	+ 10	+ 2	+ 1	+ 6	+ 3	+ 1	+ 8	+ 8	+ 9	+ 22	+ 7
Vervaardiging van steen, cement, glas e.a.	- 42	- 36	- 44	- 38	- 6	- 7	- 21	- 28	- 29	- 2	+ 13	+ 9	+ 7	+ 24	+ 28
Metaalverwerkende nijverheid	- 20	- 14	- 4	+ 3	+ 9	- 5	- 23	- 9	- 13	- 1	+ 17	+ 26	+ 22	+ 38	+ 21
WAALS GEWEST															
Gezamenlijke nijverheid	- 27	- 26	- 21	- 5	+ 8	- 25	- 19	- 25	- 28	- 20	+ 22	+ 21	+ 16	+ 24	+ 27
I. Gebruiksgoederen	- 40	- 21	- 9	- 21	0	- 1	- 6	- 11	- 15	+ 6	+ 56	+ 35	+ 52	+ 50	+ 25
II. Investeringsgoederen	- 27	- 22	- 15	- 8	0	- 24	- 16	- 26	- 33	- 28	- 8	0	+ 2	+ 9	- 4
III. Halffabrikaten	- 23	- 30	- 28	+ 3	+ 18	- 34	- 25	- 27	- 26	- 22	+ 36	+ 36	+ 16	+ 29	+ 52
waarvan :															
Textielnijverheid (inclusief tricot- en kousennijverheid)	- 6	- 11	- 5	- 15	- 8	0	+ 8	+ 7	+ 12	+ 16	+ 41	+ 29	+ 68	+ 80	+ 42
Houtverwerkende nijverheid	+ 15	- 24	- 15	- 11	+ 3	+ 5	- 8	- 12	- 16	+ 55	+ 70	+ 44	+ 50	+ 43	+ 75
Papier- en kartonnijverheid (fabricage en verwerking)	- 24	- 9	- 2	+ 32	+ 86	- 22	+ 31	+ 5	+ 9	+ 7	+ 2	+ 3	+ 7	+ 61	+ 77
Chemische, plasticverwerkende en aardolienijverheid	0	+ 4	+ 2	- 1	+ 9	- 16	- 3	+ 1	- 4	+ 1	- 1	+ 7	+ 12	+ 23	+ 20
Vervaardiging van steen, cement, glas e.a.	- 15	- 15	- 3	+ 2	+ 8	- 2	- 7	- 6	- 8	0	0	+ 6	+ 18	+ 35	- 16
Metaalverwerkende nijverheid	- 26	- 24	- 16	- 11	0	- 26	- 17	- 29	- 37	- 31	+ 3	+ 4	+ 7	+ 12	+ 11
BRUSSEL (19 gemeenten)															
Gezamenlijke nijverheid	- 8	- 1	+ 5	+ 30	+ 16	- 15	- 15	- 14	- 14	+ 6	+ 46	+ 39	+ 53	+ 62	+ 63
I. Gebruiksgoederen	+ 13	- 35	- 21	- 44	- 50	- 7	- 6	+ 5	+ 6	- 5	+ 47	+ 45	+ 87	+ 83	+ 61
II. Investeringsgoederen	- 10	+ 13	+ 19	+ 68	+ 58	- 22	- 25	- 17	- 25	+ 11	+ 38	+ 45	+ 54	+ 62	+ 62
III. Halffabrikaten	- 50	- 15	- 13	- 16	- 47	+ 6	+ 7	- 19	- 8	+ 6	+ 79	+ 9	+ 12	+ 48	+ 72
waarvan :															
Papier- en kartonnijverheid (verwerking)	+ 26	+ 52	- 16	- 6	- 19	- 30	- 5	- 32	- 5	- 30	+ 39	+ 57	+ 6	- 9	+ 28
Metaalverwerkende nijverheid	- 17	+ 3	+ 8	+ 49	+ 24	- 18	- 19	- 17	- 15	+ 8	+ 40	+ 40	+ 54	+ 66	+ 60

¹ Netto verschil tussen de percentages van de antwoorden « vermeerdering » en « vermindering ».

² Netto verschil tussen de percentages van de antwoorden « stijging » en « daling ».

I - 5c.1 — BOUWNIJVERHEID

Getalwaarde van de synthetische curve en van haar componenten

(juli 1974 - juni 1981 = 100)

	Rompwerken van gebouwen							Burgerlijke bouwkunde en wegenwerken					Gezamenlijke bouwnijverheid ¹
	Verloop		Beoordeling		Vooruitzichten		Totaal	Verloop			Vooruitzichten	Totaal	
	activiteitstempo	werkgelegenheid	orderpositie	verzekerde activiteitsduur	werkgelegenheid	vraag		bedrag der uitgevoerde werken	bedrag der nieuwe contracten	aantal nieuwe contracten			
Wegingscoëfficiënten	21,3	22,8	13,9	10,4	13,0	18,6	100	26,0	23,7	34,3	16,0	100	2
1981 Maart	83,82	67,52	78,54	45,26	56,72	69,15	70,70	102,31	82,59	91,15	75,98	89,64	75,94
April	78,49	71,24	71,46	51,20	55,25	72,50	68,88	92,68	101,36	99,24	69,46	93,28	76,20
Mei	77,66	72,82	75,51	38,33	58,73	76,58	69,71	97,95	100,05	97,82	69,24	93,83	76,95
Juni	79,49	68,78	75,06	52,69	56,03	75,32	70,36	99,27	96,07	97,34	69,96	93,19	77,21
Juli	84,62	74,77	76,48	62,71	59,51	74,50	73,95	109,04	95,25	98,77	70,48	96,13	80,60
Augustus	84,69	74,50	83,68	67,79	62,31	76,69	76,88	101,40	92,91	95,15	66,67	91,73	81,33
September	78,59	72,60	80,01	62,95	67,45	75,89	74,49	97,97	89,80	90,10	64,60	88,04	78,55
Oktober	77,35	87,50	75,82	65,23	75,68	76,22	76,71	93,38	105,49	94,54	65,98	92,28	81,38
November	81,56	81,53	77,52	71,78	87,04	70,63	78,30	92,68	115,09	94,88	64,61	94,26	83,09
December	80,52	82,63	86,02	70,37	84,11	75,06	80,46	88,80	110,84	94,84	66,56	92,53	84,08
1982 Januari	78,74	86,88	90,71	76,72	81,31	78,19	82,61	92,80	120,98	95,78	70,28	96,89	86,89
Februari	94,97	81,75	89,05	69,55	82,03	78,81	84,45	94,77	106,96	93,82	63,18	92,30	86,80
Maart	86,93	76,49	77,94	66,02	85,41	83,33	80,38	92,60	98,61	92,51	58,72	88,60	82,85
April	87,98	73,20	86,57	62,37	79,48	83,77	81,05	86,77	108,21	100,53	57,92	91,95	84,32
Mei	85,15	86,27	88,62	67,01	85,01	82,20	83,63	85,32	110,78	98,99	55,67	91,30	85,93
Juni	83,05	80,67	91,60	57,48	73,13	78,71	79,89	88,27	104,67	100,02	54,72	90,83	83,17
Juli	92,02	76,10	92,17	60,89	76,51	71,07	80,69	98,73	105,18	102,55	59,18	95,27	85,06
Augustus	85,09	76,94	85,05	65,90	71,83	66,03	76,68	89,77	100,71	101,29	59,61	91,50	81,13
September	84,92	80,80	92,71	69,93	78,20	66,32	80,23	88,30	99,88	97,13	61,59	89,81	83,10
Oktober	86,03	78,24	94,73	65,47	77,23	73,16	81,25	89,31	94,32	89,46	61,66	86,15	82,72
November	90,34	66,80	91,08	59,12	84,15	74,84	80,31	89,83	88,95	86,80	61,76	84,12	81,45
December	97,70	61,81	88,59	54,25	74,27	72,85	78,45	96,18	84,25	79,81	65,92	82,94	79,80
1983 Januari	97,57	62,60	81,14	51,19	69,49	66,79	74,77	101,04	92,17	86,92	63,68	88,17	78,79
Februari	81,94	63,76	77,49	52,02	60,09	64,84	69,26	87,69	87,95	87,13	53,99	82,20	73,14
Maart	86,26	74,25	76,70	57,04	66,08	71,89	74,06	85,56	90,74	90,40	50,44	82,85	76,70
April	77,97	75,12	74,18	52,59	69,84	77,03	72,82	85,56	91,17	86,69	51,72	81,89	75,54
Mei	86,23	77,28	82,85	46,17	68,41	79,94	76,54	79,82	101,24	92,47	51,44	84,69	78,98
Juni	88,98	85,47	79,80	57,26	71,66	80,12	79,18	81,58	90,88	89,13	56,97	82,45	80,16
Juli	96,11	89,73	90,18	57,86	82,91	80,54	85,26	97,96	94,61	88,60	57,91	87,59	85,96
Augustus	95,27	86,23	98,69	51,97	79,90	77,60	84,98	91,15	88,27	81,42	60,37	82,24	84,16
September	96,04	87,35	91,04	63,41	72,90	80,78	84,43	93,36	88,61	84,79	60,63	84,10	84,33
Oktober	93,11	79,20	87,77	43,12	68,42	82,01	79,46	93,11	88,25	83,36	55,12	82,58	80,40
November	92,55	72,27	82,35	58,34	64,20	79,19	77,66	92,18	91,89	84,49	52,46	83,16	79,31
December	97,97	72,58	81,53	57,96	60,19	81,67	78,57	91,84	90,94	82,77	50,65	81,97	79,59
1984 Januari	96,54	74,58	87,19	41,83	68,55	86,63	80,16	89,94	78,77	86,21	46,50	79,11	79,84
Februari	101,91	80,23	98,19	53,26	71,35	85,14	85,87	74,91	70,34	82,13	42,04	71,07	81,43

¹ Ofschoon de sector van de burgerlijke bouwkunde en wegenwerken niet in aanmerking werd genomen voor de berekening van de gezamenlijke synthetische curve — zijn ontwikkeling verloopt normaal immers niet parallel met die van de conjunctuur — is het evenwel belangrijk over een indicator te beschikken die betrekking heeft

op de gezamenlijke bouwnijverheid daar de meeste statistieken verband houden met de gezamenlijke bouwnijverheid.

² Gewogen gemiddelde van de curve van de rompwerken van gebouwen (70%) en van de curve van de burgerlijke bouwkunde en de wegenwerken (30%).

I - 5c.2 — BOUWNIJVERHEID

Brutoresultaten per sector

	1983				1984
	Februari	2 ^e kwartaal	3 ^e kwartaal	4 ^e kwartaal	Februari
A. Verloop van het activiteitstempo¹					
Rompwerken van gebouwen	- 48	- 5	- 11	- 35	- 23
waaronder :					
Woongebouwen	- 50	- 7	- 17	- 36	- 22
Niet-woongebouwen	- 42	- 3	0	- 32	- 23
Werken van burgerlijke bouwkunde en wegen- werken	—	—	—	—	—
B. Verloop van het bedrag van de uitgevoerde werken²					
Rompwerken van gebouwen	—	—	—	—	—
waaronder :					
Woongebouwen	—	—	—	—	—
Niet-woongebouwen	—	—	—	—	—
Werken van burgerlijke bouwkunde en wegen- werken	- 35	+ 11	- 6	- 37	- 43
C. Beoordeling van de gemiddelde verzekerde activiteitsduur³					
Rompwerken van gebouwen	- 69	- 65	- 60	- 69	- 68
waaronder :					
Woongebouwen	- 74	- 66	- 58	- 62	- 65
Niet-woongebouwen	- 60	- 65	- 65	- 82	- 76
Werken van burgerlijke bouwkunde en wegen- werken	- 71	- 80	- 80	- 82	- 77
D. Vooruitzichten omtrent het aantal werknemers tijdens de volgende drie maanden²					
Rompwerken van gebouwen	- 37	- 37	- 34	- 50	- 28
waaronder :					
Woongebouwen	- 38	- 38	- 34	- 48	- 26
Niet-woongebouwen	- 37	- 32	- 33	- 52	- 30
Werken van burgerlijke bouwkunde en wegen- werken	- 49	- 35	- 50	- 66	- 54
E. Vooruitzichten omtrent de ontwikkeling van de prijzen tijdens de volgende drie maanden¹					
Rompwerken van gebouwen	- 5	+ 1	+ 4	+ 3	+ 2
waaronder :					
Woongebouwen	- 7	+ 3	+ 1	+ 3	+ 7
Niet-woongebouwen	0	0	+ 11	+ 2	- 11
Werken van burgerlijke bouwkunde en wegen- werken	- 27	- 25	- 21	- 34	- 23

¹ Netto³ verschil tussen de percentages van de antwoorden « stijging » en « daling ».

² Netto verschil tussen de percentages van de antwoorden « vermeerdering » en « vermindering ».

³ Netto verschil tussen de percentages van de antwoorden « gunstig » of « onvoldoende ».

I - 5d. — HANDEL

Getalwaarde van de synthetische curve en van haar componenten

(juli 1974 - juni 1981 = 100)

	Verloop omzet	Beoordeling verloop omzet	Vooruitzichten		Gezamenlijk
			bestellingen bij binnenlandse leveranciers	bestellingen bij buitenlandse leveranciers	
Wegingscoëfficiënten	23,1	20,9	30,6	25,4	100
1981 Maart	83,75	74,80	79,80	79,68	79,64
April	92,73	77,35	91,47	88,38	88,03
Mei	91,58	79,90	97,99	88,45	90,31
Juni	99,72	85,85	101,86	91,61	95,42
Juli	86,90	77,91	96,84	92,61	89,52
Augustus	93,00	87,55	94,77	90,14	91,68
September	91,29	91,23	89,99	88,71	90,22
Oktober	91,58	98,03	92,15	93,49	93,59
November	102,35	90,10	86,77	83,93	90,34
December	104,93	91,80	91,99	84,36	93,00
1982 Januari	110,22	93,50	106,68	81,55	98,37
Februari	105,62	101,14	106,98	80,87	98,82
Maart	119,61	119,28	109,68	75,42	105,27
April	114,06	122,68	106,28	88,14	106,89
Mei	113,52	110,49	110,68	83,87	104,49
Juni	103,98	105,39	115,90	106,16	108,48
Juli	94,51	101,71	108,66	111,30	104,61
Augustus	90,09	103,41	109,52	114,29	104,97
September	95,19	109,93	106,06	109,68	105,28
Oktober	84,39	102,56	106,13	102,11	99,34
November	100,22	109,08	103,67	98,65	102,73
December	100,37	108,23	104,23	93,65	101,49
1983 Januari	97,34	97,46	98,26	96,04	97,32
Februari	91,63	91,80	96,96	99,41	95,28
Maart	88,32	86,41	94,24	100,40	92,80
April	66,63	77,06	90,40	83,45	80,36
Mei	88,50	71,68	82,93	90,77	83,86
Juni	70,78	68,28	86,91	93,17	80,89
Juli	88,39	74,80	93,61	104,78	91,32
Augustus	101,12	90,10	97,53	107,34	99,30
September	95,48	101,99	96,29	105,28	99,58
Oktober	99,48	101,99	96,34	105,37	100,54
November	93,47	103,98	94,79	106,24	99,31
December	90,10	93,78	100,97	111,21	99,56
1984 Januari	106,25	106,81	108,12	107,17	107,17
Februari	100,94	110,78	107,97	100,96	105,15

Bibliografische referenties :

Bevolking : *Statistisch Jaarboek van België*. — *Statistisch Tijdschrift van het N.I.S.* — *Algemene Volks- en woningtelling op 1 maart 1981*. — *Annuaire démographique (O.V.N.)* — *Revue Internationale du Travail en Annuaire des statistiques du Travail* (Internationaal Arbeidsbureau). — *Ministerie van Tewerkstelling en Arbeid* : « Overzicht van de evolutie van de Belgische beroepsbevolking voor de periode 1948-1960 » en « Raming van de Belgische beroepsbevolking op 30 juni der jaren 1950, 1955, 1960 tot 1979 ». — *Statistiques de la population active (O.E.S.O.)*.

Nationale Rekeningen : *Statistisch Jaarboek van België*. — *Statistisch Tijdschrift van het N.I.S.* — *Statistische Studiën*. — *Belgische Economische Statistieken 1960-1970* — *Yearbook of national accounts statistics (O.V.N.)*. — *Comptes nationaux des pays de l'O.C.D.E. (O.E.S.O.)*. — *Jaarboek Nationale Rekeningen* (Bureau voor de Statistiek der Europese Gemeenschappen).
Maandelijks conjunctuurtent : *Tijdschrift voor Documentatie en Voorlichting* : XLIV^e jaargang, deel II, n^o 4, oktober 1969, blz. 349-364, *Tijdschrift van de Nationale Bank van België* : LVIII^e jaargang, deel II, n^o 3, september 1983, blz. 3-31.

II. — WERKGELEGENHEID EN WERKLOOSHEID

AANBIEDINGEN VAN WERKZOEKENDEN EN AANVRAGEN VAN WERKGEVERS

(Duizenden)

Bron : R. V. A.

	Aanbiedingen van werkzoekenden ¹									Aanvragen van werkgevers ²	
	Volledig werklozen die uitkering ontvingen				Door de openbare besturen tewerkgestelde werklozen	Andere verplicht ingeschreven werklozen		Vrijwillig ingeschreven niet-werkende werkzoekenden		Ontvangen aanvragen ³	openstaande ¹
	met normale arbeidsgeschiktheid		met gedeeltelijke of sterk verminderde arbeidsgeschiktheid	Totaal		van jonger dan 25 jaar	van 25 jaar of ouder	van jonger dan 25 jaar	van 25 jaar of ouder		
	van jonger dan 25 jaar	van 25 jaar of ouder									
1976	74,5	97,0	57,0	228,5	15,9	21,3	5,4	6,2	5,1	11,5	4,1
1977	84,9	121,9	57,5	264,3	21,5	23,1	6,9	7,3	6,0	11,5	3,4
1978	91,4	141,3	49,5	282,2	28,9	25,9	9,0	8,8	7,6	13,2	4,2
1979	93,4	153,9	47,1	294,4	34,2	27,7	10,8	10,0	8,8	15,0	5,7
1980	102,7	172,6	46,6	321,9	36,6	28,1	12,8	10,3	9,2	14,6	5,9
1981	126,3	218,5	47,0	391,8	35,1	40,1	17,1	12,0	10,7	11,6	4,4
1982	146,1	263,0	47,5	456,6	32,2	51,5	24,5	14,2	13,1	10,4	4,0
1983	156,4	299,4	49,2	505,0	28,6	62,1	35,7	14,0	14,3	10,3	6,2
1981 4 ^e kwartaal	132,3	235,4	46,7	414,4	33,8	60,3	19,7	13,9	11,8	10,3	3,1
1982 1 ^e kwartaal	150,3	249,9	47,3	447,5	31,9	32,8	21,3	13,9	12,4	10,7	3,3
2 ^e kwartaal	142,6	255,2	47,0	444,8	32,4	22,3	22,8	12,9	12,5	11,8	4,1
3 ^e kwartaal	143,5	268,3	47,8	459,6	32,6	77,9	24,6	14,3	13,2	8,9	4,5
4 ^e kwartaal	148,0	278,5	47,9	474,4	32,2	73,1	29,0	15,5	14,4	10,2	4,0
1983 1 ^e kwartaal	165,0	290,4	48,6	504,0	29,7	43,0	31,2	14,8	14,5	10,9	5,1
2 ^e kwartaal	155,2	291,7	49,0	495,9	29,0	31,8	33,8	13,4	14,0	11,3	6,2
3 ^e kwartaal	154,8	306,5	49,6	510,9	28,8	87,5	35,8	14,0	13,9	8,0	6,6
4 ^e kwartaal	150,8	308,8	49,4	509,0	27,0	86,2	42,2	13,7	14,7	10,9	6,7
1983 Februari	168,8	291,6	48,6	509,0	29,5	40,2	31,1	14,7	14,5	10,3	5,1
Maart	166,3	291,0	48,6	505,9	29,2	33,6	32,1	14,6	14,5	13,0	5,9
April	161,6	291,4	49,0	502,0	29,2	31,2	33,0	14,0	14,3	12,1	6,0
Mei	154,5	291,1	49,0	494,6	29,0	30,2	33,8	13,3	13,9	10,3	5,8
Juni	149,4	292,6	49,1	491,1	29,0	33,9	34,5	13,0	13,8	11,5	6,8
Juli	156,5	304,6	49,8	510,9	29,3	72,0	34,2	13,4	13,6	7,9	6,3
Augustus	154,4	306,5	49,6	510,5	28,9	93,4	34,7	13,9	13,9	9,2	6,7
September	153,4	308,4	49,5	511,3	28,2	97,1	38,4	14,6	14,2	7,1	6,8
Oktober	153,2	309,0	49,4	511,6	27,5	92,5	41,3	14,3	14,7	12,4	6,4
November	149,7	308,8	49,3	507,8	26,9	85,8	42,3	13,7	14,7	11,0	6,8
December	149,5	308,8	49,3	507,6	26,6	80,2	43,0	13,1	14,7	9,3	6,9
1984 Januari	162,0	311,5	49,6	523,1	26,4	62,1	44,2	12,8	14,7	11,9	6,6
Februari	162,3	310,6	49,6	522,5	26,4	52,2	45,2	12,7	14,7	10,7	6,8

¹ Jaar- of kwartaalgegevens : gemiddelde van de gegevens aan het einde van de maand. Voor de maandgegevens : aan het einde van de maand.

² Vanaf 1978 inclusief de werkaanbiedingen die betrekking hebben op de stages van de jongeren en het bijzonder tijdelijk kader en vanaf september 1982 de ontvangen

aanbiedingen met betrekking tot het derde arbeidscircuit.

³ In de loop van de maand ontvangen aanvragen. Jaar- of kwartaalgegevens : maandgemiddelde van de in de loop van het jaar of van het kwartaal ontvangen aanvragen.

II - AANBIEDINGEN VAN WERKZOEKENDEN¹

(Duizenden)

Bron : R.V.A.

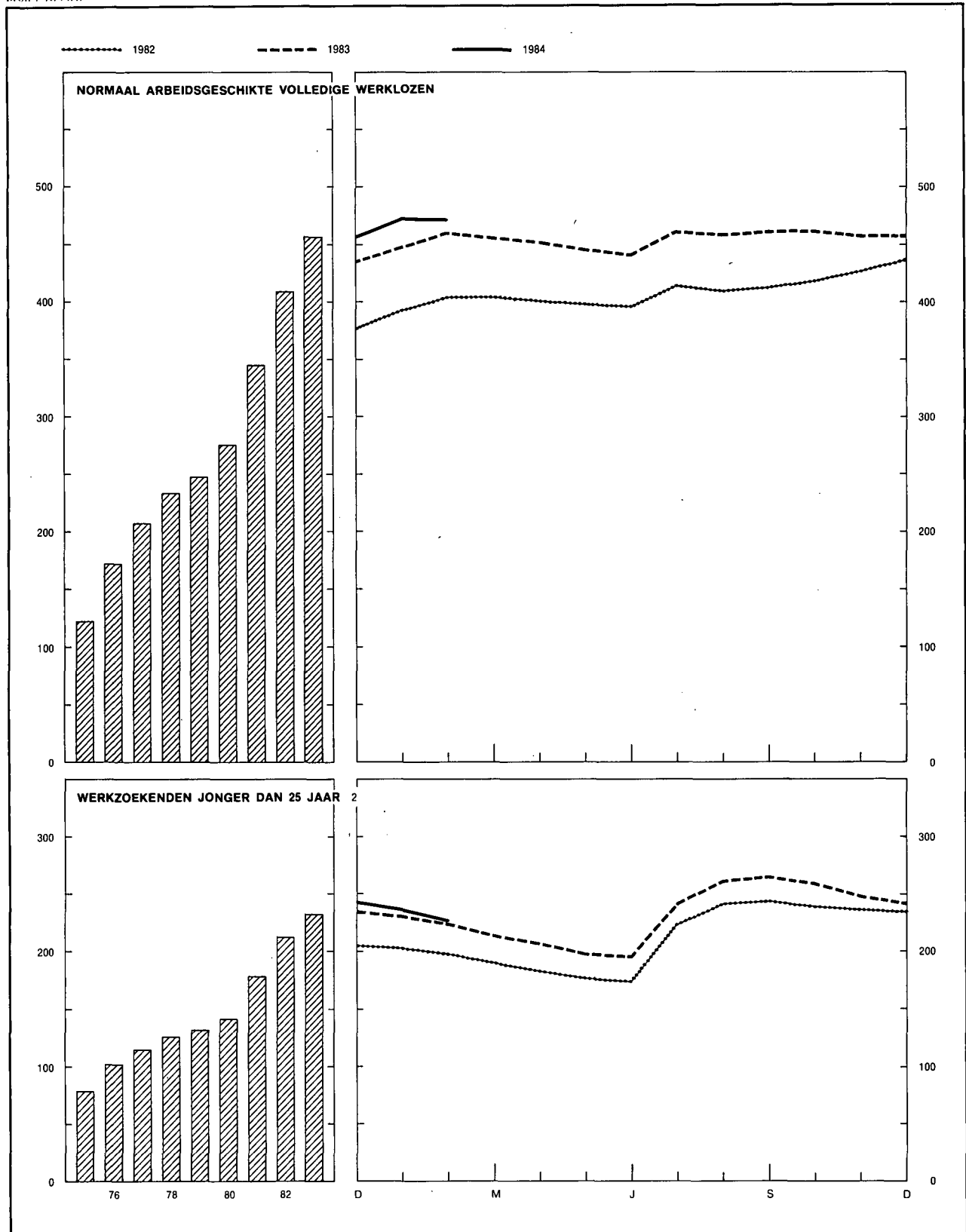

¹ Jaar- of kwartaalgegevens : maandgemiddelde van de gegevens aan het einde van de maand; Maandgegevens : aan het einde van de maand.

² Normaal arbeidsgeschikte volledig werklozen, vrijwillig ingeschreven niet-werkende werkzoekenden en andere verplicht ingeschreven werklozen.

Bibliografische referenties : Maandlijks bulletin van de R.V.A. — Statistisch Tijdschrift van het N.I.S. Sociale statistieken van het N.I.S. — Statistisch Jaarboek voor België. — Arbeidsblad. — Service de Conjoncture (IRES). — Labour Force Statistics (O.E.S.O.). — Eurostatistieken (Bureau voor de Statistiek der Europese Gemeenschappen).

III. — LANDBOUW EN VISSERIJ

1. — LANDBOUW

Bronnen : N.I.S. en Landbouw-Economisch Instituut.

	1975	1976	1977	1978	1979	1980	1981	1982
Oppervlakte cultuurgrond¹ (duizenden hectaren)								
Tarwe	176	195	177	178	182	179	166	170
Overige broodgranen	15	24	26	24	21	19	15	14
Andere dan broodgranen	210	202	204	197	195	193	191	177
Suikerbieten	120	96	94	110	116	117	130	124
Overige nijverheidsgewassen	13	13	13	12	10	10	9	12
Aardappelen	36	38	41	35	36	38	34	37
Overige wortel- en knolgewassen	27	25	23	21	19	18	16	17
Weiland	742	735	728	721	710	702	697	691
Groenteteelt	30	27	29	25	19	18	23	28
Fruitteteelt	16	15	13	13	12	12	11	11
Diversen	95	99	111	111	112	112	117	123
Totaal ...	1.480	1.469	1.459	1.447	1.432	1.418	1.409	1.404
Plantaardige productie² (duizenden tonnen)								
Tarwe	684	899	742	956	953	853	875	1.010
Haver	230	131	115	136	119	109	109	153
Gerst	428	612	676	765	767	807	752	745
Overige granen	128	133	144	155	140	124	120	138
Suikerbieten	5.310	4.600	4.343	5.224	5.867	5.315	6.936	7.430
Aardappelen	1.272	859	1.625	1.536	1.426	1.416	1.459	1.582
Veestapel¹ (duizenden)								
Melkkoeien	994	989	983	971	981	976	969	977
Ander rundvee	2.005	1.990	2.007	2.029	2.077	2.078	2.045	2.048
Varkens	4.647	4.890	4.893	5.076	5.125	5.173	5.112	5.040
Dierlijke productie								
Melkleveringen aan de melkfabrieken (miljoenen liters)	2.579	2.611	2.663	2.818	2.888	2.904	2.948	2.963
Slachtingen (nettogewicht van het vlees in duizenden tonnen)	848	837	842	879	919	952	974	941

¹ Telling op 15 mei.

² Ramingen op grond van de opbrengst per hectare.

III - 2. — ZEEVISSERIJ

In Belgische havens geloste vis — Belgische vangsten

(Duizenden tonnen)

Bron : Ministerie van Landbouw.

	1975	1976	1977	1978	1979	1980	1981	1982
Bodemvissen	30,4	29,4	31,3	35,3	29,8	25,7	26,0	24,9
Pelagische vis	2,3	1,5	0,1	0,0	0,0	2,5	7,6	9,3
Schaal- en weekdieren	3,4	3,6	2,7	2,5	2,3	2,4	2,3	3,0
Totaal ...	36,1	34,5	34,1	37,8	32,1	30,6	35,9	37,2

Bibliografische referenties : Landbouwtijdschrift (Ministerie van Landbouw). — Landbouwstatistieken (N.I.S.). — Statistisch Jaarboek van België. — Belgische Economische Statistieken 1960-1970.

IV - 1. — INDUSTRIELE PRODUKTIE

Maandgemiddelden of maanden	Indexcijfers N.I.S., 1975 = 100							Algemeen indexcijfer ² 1980 = 100	
	Algemeen indexcijfer ¹	Waarvan :		Waarvan :				Indexcijfer N.I.S.	INDEBA- indexcijfer ³
		Verwerkende industrie	Extractieve bedrijven	Grondstoffen en half- afgewerkte produkten	Niet duurzame verbruiks- goederen	Duurzame verbruiks- goederen	Investerings- goederen		
Weging t.o.v. de gezamenlijke industriële productie in 1983	100,0	96,8	3,2	56,0	16,9	13,8	13,3	—	—
1976	109	109	97	111	105	107	105	100	—
1977	109	109	91	111	108	103	105	100	—
1978	111	112	83	114	108	101	109	100	100
1979	116	118	77	121	112	104	112	100	98
1980	115	116	79	119	111	104	109	100	100
1981	112	113	74	114	112	101	104	94	94
1982	112	113	75	112	116	104	107	93	94
1983	114	116	70	114	119	107	110	91	91
1981 4 ^e kwartaal	116	118	74	120	118	103	109	96	97
1982 1 ^e kwartaal	114	115	76	114	115	109	111	92	92
2 ^e kwartaal	116	117	79	119	119	106	106	100	101
3 ^e kwartaal	103	105	66	103	111	96	100	87	85
4 ^e kwartaal	114	115	78	115	120	105	111	95	98
1983 1 ^e kwartaal	116	117	78	115	118	114	114	90	90
2 ^e kwartaal	116	118	69	116	119	108	109	96	95
3 ^e kwartaal	106	108	60	104	115	98	105	86	84
4 ^e kwartaal	118	120	74	120	123	106	113	94	94
1982 December	110	111	74	111	113	101	107	89	96
1983 Januari	113	114	76	113	117	106	110	88	86
Februari	111	112	69	109	112	110	113	82	82
Maart	124	125	88	124	124	127	118	101	101
April	114	115	73	115	116	108	109	93	93
Mei	111	113	64	113	116	100	102	91	91
Juni	124	125	71	121	125	115	115	103	101
Juli	82	84	35	83	96	66	77	60	62
Augustus	112	114	70	110	123	104	113	94	90
September	125	126	75	121	126	125	125	103	100
Oktober	123	125	77	124	127	114	118	100	97
November	121	122	82	122	127	107	113	96	95
December	111	113	64	113	114	98	108	85	91

¹ Exclusief het bouwbedrijf.

² Inclusief het bouwbedrijf.

³ Bron : L'Echo de la Bourse.

IV - 2 — PRODUKTIE VAN DE VERWERKENDE INDUSTRIE

Indeling naar de bedrijfstak

Indexcijfers 1975 = 100

Bron : N.I.S.

Maandgemiddelden of maanden	Metaal- verwerking	Chemie en rubber	Basismetallurgie			Levens- middelen en drank	Elektriciteit	Nier-metaal- houdende minerale produkten	Textiel	Hout	Kleding en schoeisel	Papier en karton	Water- voorziening	Aardolie- raffinaderijen
			Ijzer en staal	Vormstaal- gieterij, gieterij, draad- trekkerij, metaal- trekkerij en walserij	Non-ferro- metalen									
Weging t.o.v. de gezamenlijke verwerkende industrie in 1983 ¹	33,9	13,4	6,3	2,6	1,8	9,3	8,1	5,2	5,1	4,9	3,3	2,2	2,0	0,8
1976	108	114	109	109	123	102	116	110	113	114	96	111	106	101
1977	110	120	101	109	141	104	115	118	98	113	88	108	107	127
1978	112	123	114	106	134	106	124	117	94	109	86	111	109	115
1979	118	133	124	108	140	109	127	117	102	107	86	119	110	117
1980	114	126	115	106	138	111	131	117	105	115	84	118	112	113
1981	110	128	110	102	123	115	124	103	102	113	81	120	112	98
1982	113	130	91	101	130	121	123	96	101	114	83	121	115	83
1983	116	137	93	.	130	122	128	91	108	112	85	125	115	70
1981 4 ^e kwartaal	115	133	119	107	126	126	138	100	105	117	76	122	114	96
1982 1 ^e kwartaal	117	133	89	110	141	111	129	83	107	114	94	123	116	83
2 ^e kwartaal	112	138	113	106	143	120	119	112	109	122	82	129	116	94
3 ^e kwartaal	105	120	80	92	104	120	108	96	86	98	81	113	116	84
4 ^e kwartaal	116	131	81	97	132	134	137	92	105	122	76	119	112	73
1983 1 ^e kwartaal	119	138	94	106	134	114	130	76	119	118	99	129	113	67
2 ^e kwartaal	* 117	138	100	100	137	122	124	102	114	121	80	131	113	71
3 ^e kwartaal	* 109	* 128	81	.	107	124	117	92	89	92	85	113	120	71
4 ^e kwartaal	* 119	142	97	.	142	129	140	96	112	117	76	127	115	73
1982 December	112	123	88	96	135	127	140	78	100	124	69	109	107	67
1983 Januari	115	136	95	104	133	112	139	69	112	108	85	124	116	72
Februari	117	130	84	103	124	108	129	65	114	112	96	120	106	58
Maart	124	149	104	112	145	122	124	95	132	135	116	145	117	71
April	* 114	136	99	102	137	119	120	100	111	118	82	125	113	72
Mei	* 109	139	99	97	126	117	129	99	106	110	71	126	111	68
Juni	* 127	140	102	101	149	130	124	106	125	134	87	141	115	73
Juli	* 80	105	76	.	82	104	110	75	54	55	50	79	122	66
Augustus	* 116	* 131	79	.	103	134	119	96	88	100	91	127	121	76
September	* 131	* 148	89	.	137	133	122	104	124	122	113	133	118	72
Oktober	123	146	105	.	141	131	139	111	117	120	93	128	119	80
November	* 119	149	95	.	142	136	143	98	116	115	76	129	112	73
December	* 114	130	91	.	143	120	139	79	103	115	60	124	115	65

¹ De tabaks-, cokes- en Iedernijverheid waarvan de indexcijfers van de produktie niet in de tabel opgenomen zijn, vertegenwoordigen respectievelijk 0,8 %, 0,1 % en 0,2 % van de gezamenlijke produktie in de verwerkende industrie.

IV - 2. — INDUSTRIELE PRODUCTIE

Indexcijfers 1975 = 100

Bron : N.I.S.

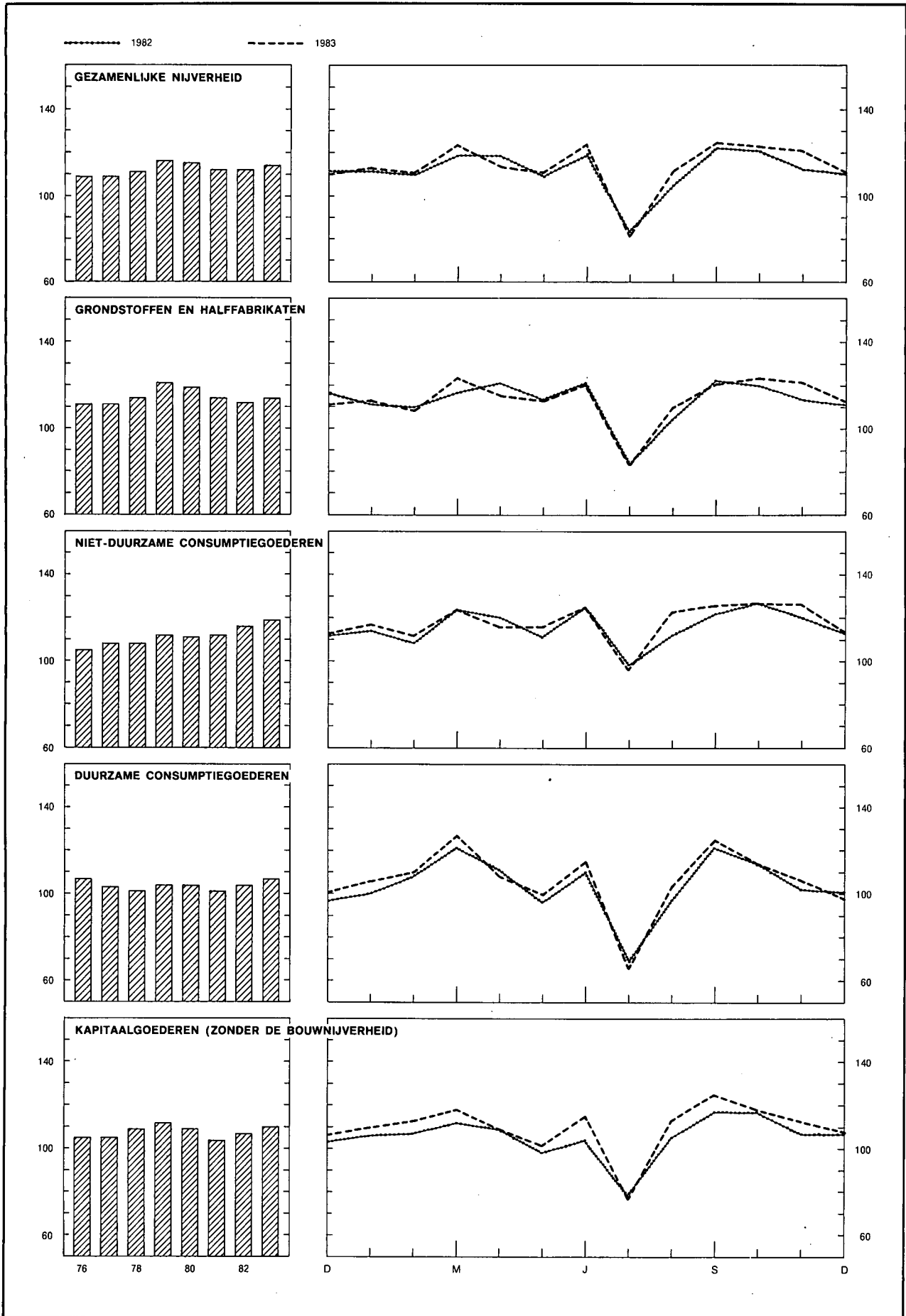

IV - 3. — ENERGIE

Bronnen : cokes en steenkool : M.E.Z., Administratie van het Mijnwezen; overige gegevens : N.I.S.

Maandgemiddelden of maanden	Petroleum (duizenden tonnen)					Gas (miljoenen m ³)	Cokes (duizenden tonnen)		Steenkool (duizenden tonnen)		Elektriciteit (miljoenen kWh)	
	Verwerking van ruwe petroleum	Binnenlands verbruik					Invoer van aardgas in de B.L.E.U.	Productie	Binnenlands verbruik	Productie		Binnenlands verbruik
		Totaal ¹	Waarvan :									
		Auto-benzine	Gas-oil en lichte stookolie	Residuele stookolie								
1976	2.370	1.756	240	737	621	1.003	518	533	603	1.105	3.752	
1977	2.986	1.725	254	741	577	988	464	467	589	1.092	3.731	
1978	2.718	1.807	256	761	601	1.071	479	513	549	1.116	4.030	
1979	2.747	1.865	264	823	539	1.057	537	580	510	1.266	4.137	
1980	2.663	1.642	246	702	470	976	504	545	527	1.297	4.251	
1981	2.316	1.450	227	645	383	914	500	523	511	1.255	4.015	
1982	1.966	1.389	222	593	385	726	435	436	545	1.285	3.995	
1983							426	* 416	508	*1.060	4.159	
1981 4 ^e kwartaal	2.254	1.288 ²	202 ²	610 ²	272 ²	1.028	522	568	516	1.353	4.468	
1982 1 ^e kwartaal	1.967	1.886	226	898	564	1.050	456	443	557	1.489	4.195	
2 ^e kwartaal	2.208	1.326	232	499	391	548	491	501	548	1.340	3.856	
3 ^e kwartaal	1.971	1.232	225	491	349	433	398	415	474	1.145	3.492	
4 ^e kwartaal	1.719	1.450	222	641	400	871	394	384	597	1.186	4.441	
1983 1 ^e kwartaal	1.576	1.488	209	734	348	1.097	404	412	597	898	4.237	
2 ^e kwartaal	1.666	1.188	217	522	266	635	437	443	459	1.052	4.037	
3 ^e kwartaal	1.677	999	215	435	196	410	407	* 371	419	* 996	3.804	
4 ^e kwartaal							455	* 439	558	*1.295	4.560	
1983 Februari	1.367	1.470	201	760	313	1.173	378	373	561	924	4.185	
Maart	1.666	1.552	203	725	400	1.018	425	455	616	810	4.027	
April	1.685	1.322	212	610	314	792	428	462	488	1.050	3.900	
Mei	1.596	1.197	224	550	246	648	440	444	427	944	4.182	
Juni	1.718	1.045	214	405	238	441	442	424	461	1.162	4.030	
Juli	1.545	802	203	334	153	323	426	363	285	947	3.577	
Augustus	1.800	1.004	218	431	186	382	407	379	462	828	3.867	
September	1.685	1.191	224	540	249	523	387	* 370	511	*1.214	3.967	
Oktober	1.853	1.337	213	667	244	743	442	* 452	555	*1.204	4.528	
November	1.698	1.478	220	723	307		454	* 443	615	*1.382	4.630	
December							469	* 423	504	*1.300	4.521	
1984 Januari									531		4.823	
Februari									569		4.517	

¹ Autobenzine, gas-oil, lichte stookolie, vliegtuigbenzine en carbureactor (type benzine), speciale benzine en white spirit, petroleum en carbureactor (type petroleum), smeerolie en andere smeerprodukten, residuele petroleumteer, asfaltachtige aardpek,

energetisch en scheikundig petroleumgas.

² Inclusief een aantal verbeteringen met betrekking op het ganze jaar.

IV - 4. — METAAL

Bron : N.I.S.

Maandgemiddelden of maanden	Ijzer- en staalnijverheid (duizenden tonnen)		Metaalverwerkende nijverheid (miljarden franken)			Verzendingen
	Productie van ruwstaal	Productie van afgewerkt staal	Binnengekomen bestellingen			
			voor de binnenlandse markt	voor de uitvoer	Totaal	
1976	1.012	706	14,5	30,6	45,1	43,6
1977	938	719	15,7	30,0	45,7	44,8
1978	1.050	785	16,0	31,4	47,4	46,9
1979	1.120	863	18,0	36,9	54,9	50,0
1980	1.027	793	17,5	35,6	53,1	52,3
1981	1.024	743	17,7	37,9	55,6	54,4
1982	825	614	17,9	43,3	61,2	62,5
1983	* 838	595				
1981 4 ^e kwartaal	1.084	769	17,7	42,1	59,8	61,5
1982 1 ^e kwartaal	845	608	17,5	45,1	62,6	60,2
2 ^e kwartaal	1.022	730	20,4	43,9	64,3	67,3
3 ^e kwartaal	724	584	15,7	37,1	52,8	53,6
4 ^e kwartaal	710	580	18,1	46,7	64,8	68,8
1983 1 ^e kwartaal	840	598	20,0	49,3	69,3	67,9
2 ^e kwartaal	891	633	17,7	47,5	65,2	70,3
3 ^e kwartaal	730	516	18,5	41,5	60,0	60,0
4 ^e kwartaal	* 891	634				
1983 Februari	757	542	18,5	48,7	67,2	68,0
Maart	913	683	22,2	52,2	74,4	76,5
April	913	606	16,4	45,7	62,1	66,2
Mei	882	599	16,8	44,5	61,3	65,7
Juni	878	606	20,0	52,3	72,3	79,0
Juli	694	448	18,5	29,2	47,7	41,2
Augustus	753	494	17,8	43,0	60,8	63,7
September	742	605	19,1	52,5	71,6	75,2
Oktober	* 966	668	16,6	50,7	67,3	69,3
November	* 871	669	17,3	52,4	69,7	70,1
December	* 835	566				
1984 Januari	* 916					
Februari	* 940					

IV - 5. — BOUWNIJVERHEID

Bronnen : gunstige adviezen : *Ministerie van Openbare Werken, Bestuur van Stedebouw*; overige gegevens : *N.I.S.*

Maandgemiddelden of maanden	Woningen						Overige gebouwen					Productie Indexcijfer 1975 = 100 ¹	
	Gunstige adviezen		Bouwvergunningen		Begonnen gebouwen		Gunstige adviezen		Bouwvergunningen		Begonnen gebouwen		
	Aantal	Aantal	Volume	Aantal	Volume	Aantal	Aantal	Volume	Aantal	Volume	Aantal		Volume
	(duizenden)	(duizenden)	(duizenden m ³)	(duizenden)	(duizenden m ³)	(duizenden)	(duizenden)	(duizenden m ³)	(duizenden)	(duizenden)	(duizenden)		(duizenden m ³)
1976	7,3	7,9	4.021	6,3	3.334	0,6	0,5	2.084	0,5	2.085	96		
1977	5,7	6,4	3.362	6,0	3.163	0,5	0,5	2.103	0,5	1.825	95		
1978	5,5	6,2	3.357	5,5	3.015	0,7	0,6	2.262	0,5	1.941	89		
1979	4,7	5,2	2.920	5,7	3.111	0,7	0,6	2.370	0,6	2.005	72		
1980	4,0	4,2	2.358	3,9	2.191	0,7	0,6	1.866	0,5	1.654	76		
1981	2,8	2,9	1.672	2,7	1.608	0,6	0,4	1.800	0,4	1.444	62		
1982	2,1	2,3	1.341	2,4	1.398	0,7	0,5	1.915	0,4	1.428	59		
1983	1,8	1,9	1.182			0,7	0,5	1.748			48		
1981 4 ^e kwartaal	2,3	2,6	1.449	2,6	1.488	0,5	0,4	1.371	0,5	1.573	—		
1982 1 ^e kwartaal	2,4	2,5	1.453	2,1	1.191	0,5	0,4	1.390	0,4	1.389	—		
2 ^e kwartaal	2,4	2,6	1.589	3,4	1.985	0,7	0,6	2.142	0,5	1.566	—		
3 ^e kwartaal	1,8	2,0	1.154	2,5	1.516	0,8	0,6	2.366	0,5	1.470	—		
4 ^e kwartaal	1,7	2,0	1.170	1,5	901	0,6	0,4	1.764	0,4	1.288	—		
1983 1 ^e kwartaal	1,8	1,9	1.191	2,0	1.176	0,6	0,4	1.684	0,4	1.434	—		
2 ^e kwartaal	2,1	2,2	1.292	2,8	1.705	0,8	0,6	1.891	0,5	2.269	—		
3 ^e kwartaal	1,5	1,7	1.080	2,1	1.284	0,7	0,6	1.805	0,5	1.472	—		
4 ^e kwartaal	1,6	1,9	1.165			0,6	0,5	1.613			—		
1982 December	2,0	1,9	1.203	1,6	853	0,6	0,4	1.664	0,4	956	59		
1983 Januari	1,7	1,9	1.114	2,1	1.177	0,6	0,4	1.736	0,5	1.404	60		
Februari	1,6	1,8	1.148	1,9	1.040	0,5	0,4	1.322	0,4	1.082	58		
Maart	2,1	2,0	1.311	2,1	1.311	0,7	0,5	1.993	0,4	1.816	57		
April	2,1	2,5	1.369	3,0	1.784	0,7	0,6	2.328	0,5	1.742	55		
Mei	1,9	2,2	1.366	2,3	1.538	0,7	0,6	1.770	0,4	2.171	54		
Juni	2,2	1,9	1.142	3,0	1.792	0,9	0,6	1.575	0,7	2.895	53		
Juli	1,8	1,9	1.203	2,2	1.297	0,8	0,6	1.926	0,4	1.004	53		
Augustus	1,5	1,7	1.086	1,8	1.199	0,6	0,6	1.924	0,5	1.945	52		
September	1,3	1,5	951	2,3	1.356	0,6	0,5	1.565	0,5	1.466	51		
Oktober	1,7	2,0	1.291	3,0	1.668	0,7	0,6	1.641	0,7	3.356	50		
November	1,6	1,8	1.024	2,5	1.437	0,6	0,4	1.306	0,6	1.824	49		
December	1,6	1,8	1.181			0,6	0,5	1.893			48		

¹ Openbare en particuliere bouwwerken. *Maandindexcijfers* : voortschrijdende gemiddelden van de laatste twaalf maanden van het niet voor seizoenen maar wel voor de ongelijke samenstelling van de maanden gecorrigeerde indexcijfer van de productie. *Jaarindexcijfers* : gemiddelden van het niet voor seizoenen maar wel voor de ongelijke

samenstelling van de maanden gecorrigeerde indexcijfer van de productie van de twaalf overeenstemmende maanden en niet het gemiddelde van de maandindexcijfers.

IV - 6. — INDUSTRIELE PRODUCTIE DER LANDE VAN DE EUROPESE ECONOMISCHE GEMEENSCHAP

Bron : O.E.S.O

Algemene indexcijfers 1975 = 100
(Aangepast voor seizoenschommelingen)

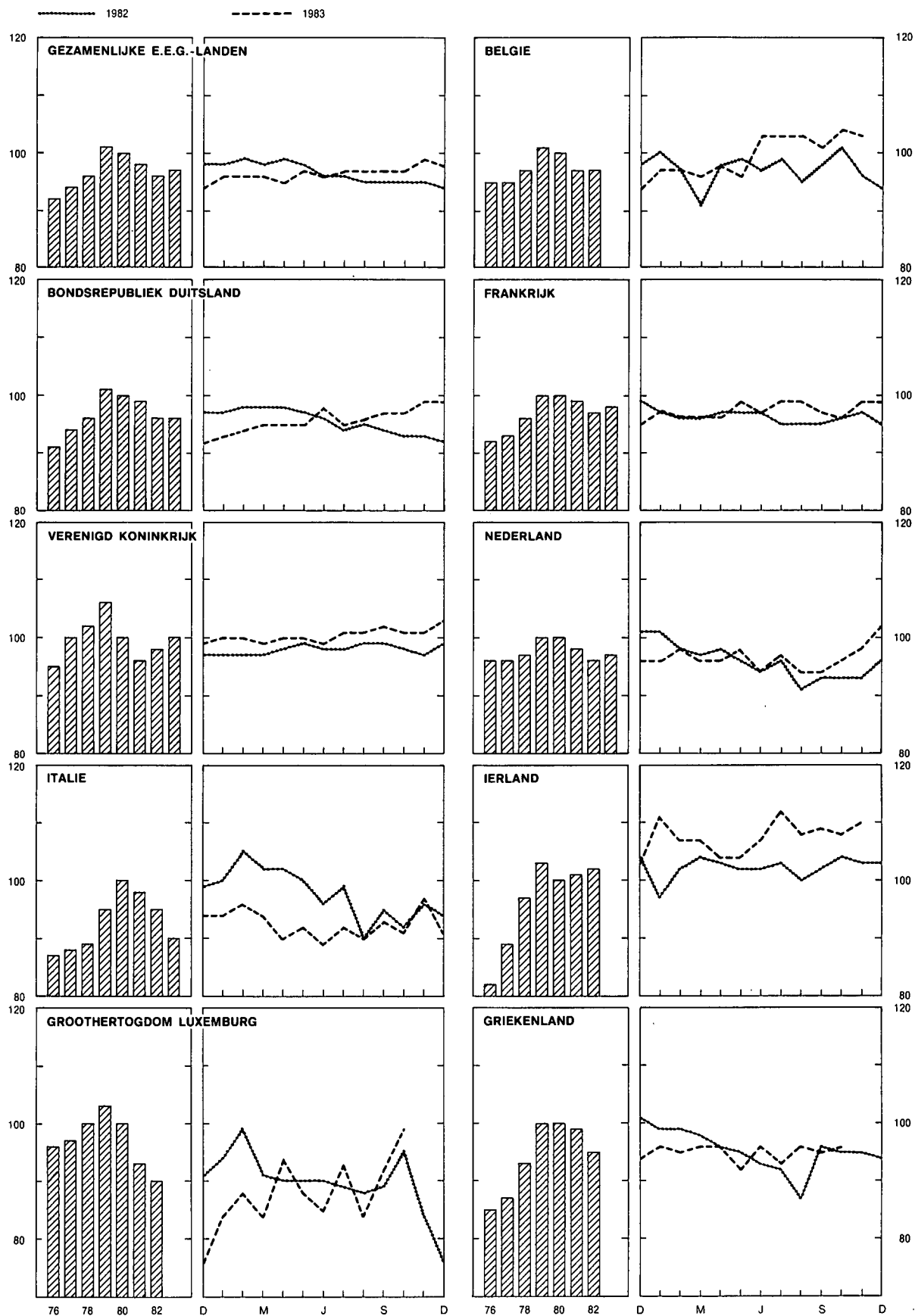

IV - 6. — INDUSTRIELE PRODUKTIE DER LANDE VAN DE EUROPESE ECONOMISCHE GEMEENSCHAP

Indexcijfers 1980 = 100

(aangepast voor seizoenschommelingen)

Bron : OESO

	Gezamenlijke E.E.G.-landen (9 landen ¹)		België		Bondsrepubliek Duitsland ²		Frankrijk		Verenigd Koninkrijk		Nederland		Italië		Ierland		Groothertogdom Luxemburg		Griekenland	
	Indexcijfers	Schommel. in % ³	Indexcijfers	Schommel. in % ³	Indexcijfers	Schommel. in % ³	Indexcijfers	Schommel. in % ³	Indexcijfers	Schommel. in % ³	Indexcijfers	Schommel. in % ³	Indexcijfers	Schommel. in % ³	Indexcijfers	Schommel. in % ³	Indexcijfers	Schommel. in % ³	Indexcijfers	Schommel. in % ³
1976	92	+ 8,0	95	+ 9,0	91	+ 7,0	92	+ 9,0	95	+ 3,0	96	+ 8,0	87	+12,0	82	+ 9,0	96	+ 3,8	85	+11,0
1977	94	+ 1,9	95	0,0	94	+ 2,8	95	+ 2,8	100	+ 4,9	96	0,0	87	0,0	89	+ 9,2	97	+ 0,5	87	+ 1,8
1978	96	+ 1,8	97	+ 1,8	96	+ 1,8	96	+ 0,9	103	+ 3,7	97	+ 0,9	89	+ 1,8	95	+ 6,7	100	+ 3,3	93	+ 7,1
1979	101	+ 5,4	101	+ 4,5	100	+ 4,5	100	+ 4,4	107	+ 3,6	100	+ 2,8	95	+ 6,1	102	+ 6,3	103	+ 3,3	99	+ 6,6
1980	100	- 0,8	100	- 1,3	100	0,0	100	0,0	100	- 6,5	100	0,0	100	+ 5,2	100	- 1,5	100	- 3,4	100	+ 1,0
1981	98	- 2,1	97	- 2,8	99	- 1,5	99	- 1,0	96	- 3,7	98	- 2,0	98	- 2,2	101	+ 1,4	93	- 6,8	99	- 0,7
1982	96	- 1,6	97	- 0,2	96	- 2,9	97	- 2,0	98	+ 1,9	96	- 3,2	95	- 2,7	102	+ 0,7	90	- 3,6	95	- 4,4
1983	97	+ 0,3	.	.	96	+ 0,7	98	+ 1,0	100	+ 2,3	97	+ 1,2	90	- 5,6
1981 4 ^e kwartaal .	99	+ 0,5	99	+ 2,3	99	+ 0,4	99	+ 0,3	98	+ 2,4	99	- 1,4	100	- 0,1	102	+ 4,5	95	- 0,2	100	+ 1,5
1982 1 ^e kwartaal .	98	+ 0,2	96	+ 0,5	98	- 0,6	98	- 1,5	97	+ 2,2	99	- 2,3	102	+ 1,1	101	+ 0,7	95	+ 4,5	99	+ 2,7
2 ^e kwartaal .	98	+ 0,2	98	+ 0,9	97	0,0	98	- 1,5	98	+ 2,9	96	- 1,7	99	- 0,7	102	+ 1,3	90	- 3,5	95	- 4,9
3 ^e kwartaal .	95	- 2,6	97	+ 0,2	94	- 3,5	96	- 3,0	99	+ 1,9	93	- 3,5	95	- 3,4	101	- 1,7	89	- 5,6	91	- 9,6
4 ^e kwartaal .	95	- 3,7	97	- 1,7	93	- 5,1	97	- 2,0	98	+ 0,3	94	- 5,3	94	- 6,1	103	+ 1,6	85	-10,3	95	- 5,6
1983 1 ^e kwartaal .	96	- 2,0	97	+ 0,6	94	- 4,1	98	0,0	100	+ 2,7	97	- 2,0	95	- 7,5	108	+ 7,1	85	- 9,7	96	- 2,7
2 ^e kwartaal .	96	- 1,1	99	+ 1,1	96	- 1,0	98	0,0	100	+ 1,2	96	0,0	90	- 9,1	105	+ 2,4	89	- 1,6	95	+ 0,1
3 ^e kwartaal .	97	+ 1,6	102	+ 4,7	96	+ 1,8	98	+ 2,1	101	+ 2,2	95	+ 1,8	92	- 3,0	109	+ 7,6	90	+ 1,0	95	+ 3,7
4 ^e kwartaal .	98	+ 3,5	.	.	98	+ 6,1	98	+ 1,0	102	+ 3,4	99	+ 5,0	93	- 1,1
1982 December ..	94	- 3,8	93	- 4,8	92	- 5,2	95	- 4,0	99	+ 2,5	96	- 5,0	94	- 5,3	103	- 1,0	76	-15,9	94	- 6,5
1983 Januari	96	- 2,1	97	- 3,1	93	- 4,1	97	0,0	100	+ 3,1	96	- 5,0	94	- 6,1	111	+14,4	84	-10,5	96	- 2,2
Februari ...	96	- 2,3	97	- 0,2	94	- 4,1	96	0,0	100	+ 3,4	98	0,0	96	- 8,6	107	+ 4,9	88	-10,8	95	- 3,9
Maart	96	- 1,9	96	+ 5,6	95	- 3,1	96	0,0	99	+ 1,6	96	- 1,0	94	- 7,9	107	+ 2,9	84	- 7,7	96	- 2,0
April	95	- 3,0	98	0,0	95	- 3,1	96	- 1,0	100	+ 1,5	96	- 2,0	89	-11,9	104	+ 1,0	94	+ 4,2	96	+ 0,2
Mei	97	- 1,5	96	- 2,7	95	- 2,1	99	+ 2,1	100	+ 1,3	98	+ 2,1	92	- 8,6	104	+ 2,0	88	- 2,5	92	- 3,6
Juni	96	+ 0,2	103	+ 6,1	98	+ 2,1	97	0,0	99	+ 0,9	94	0,0	89	- 6,8	107	+ 4,9	85	- 6,3	96	+ 4,0
Juli	97	+ 0,9	103	+ 3,9	95	+ 1,1	99	+ 4,2	101	+ 2,7	97	+ 1,0	92	- 6,2	112	+ 8,7	93	+ 4,1	93	+ 2,1
Augustus ..	97	+ 2,0	103	+ 7,6	96	+ 1,1	99	+ 4,2	101	+ 1,8	94	+ 3,3	90	0,0	108	+ 8,0	84	- 4,9	96	+10,0
September .	97	+ 1,8	101	+ 2,9	97	+ 3,2	97	+ 2,1	102	+ 2,3	94	+ 1,1	93	- 2,4	109	+ 6,9	92	+ 3,7	95	- 0,3
Oktober ...	97	+ 1,9	104	+ 2,3	97	+ 4,3	96	0,0	101	+ 2,5	96	+ 3,2	91	- 1,4	108	+ 3,8	99	+ 4,2	96	+ 1,2
November .	99	+ 4,3	103	+ 7,1	99	+ 6,5	99	+ 2,1	101	+ 4,4	98	+ 5,4	97	+ 1,1	110	+ 6,8
December ..	98	+ 4,1	.	.	99	+ 7,6	99	+ 4,2	103	+ 3,4	102	+ 6,3	91	- 3,2

¹ België, Bondsrepubliek Duitsland, Frankrijk, Verenigd Koninkrijk, Italië, Nederland, Ierland, Groothertogdom Luxemburg en Griekenland. Denemarken bezit geen indexcijfer van de industriële produktie.

² Inclusief West-Berlijn.

³ Schommelingprocent tegenover het indexcijfer van het vorige jaar of de overeenstemmende periode van het vorige jaar.

Bibliografische referenties : *Statistisch Jaarboek van België.* — *Statistisch Tijdschrift van het N.I.S.* — *Belgische Economische Statistieken 1960-1970.* — *Service de Conjoncture (IRES).* — *L'Echo de la Bourse.* — *Het Bouwbedrijf.* — *Principaux indicateurs économiques (OESO).*

V. — DIENSTEN

1. — VERVOER

a. — Activiteit van de N.M.B.S. en de SABENA

Bronnen : N.M.B.S. en SABENA.

Maandgemiddelden of maanden	N.M.B.S.					SABENA	
	Reizigersvervoer	Goederenvervoer (volledige wagonladingen)			Geregeld en betalend luchtverkeer		
	Aantal reizigers-km	Aantal productieve ton-km ¹	Totale tonnenmaat	waarvan :		Passagiers-km	Ton-km
				brandstoffen en minerale oliën	ertsen		
(miljoenen)		(duizenden tonnen)			(miljoenen)		
1976	—	554	4.936	1.318	1.219	324,4	56,3
1977	—	541	4.861	1.355	1.005	337,4	59,4
1978	595	593	5.266	1.362	1.132	374,8	65,9
1979	580	711	6.157	1.597	1.327	401,7	70,0
1980	580	667	5.922	1.607	1.230	404,3	70,0
1981	590	628	5.803	1.617	1.190	433,5	76,8
1982	573	566	5.200	1.541	949	440,4	80,6
1983*	553	572	5.260	1.485	877	441,4	81,6
1981 4 ^e kwartaal	607	691	6.405	1.821	1.223	387,5	77,4
1982 1 ^e kwartaal	583	579	5.239	1.681	874	366,8	75,8
2 ^e kwartaal	578	641	5.919	1.680	1.210	454,1	81,8
3 ^e kwartaal	561	512	4.587	1.305	896	545,4	86,9
4 ^e kwartaal	570	533	5.055	1.494	816	395,4	77,9
1983 1 ^e kwartaal	561	537	5.150	1.562	781	371,0	72,9
2 ^e kwartaal	580	602	5.561	1.475	981	447,1	82,1
3 ^e kwartaal	511	460	4.190	1.169	712	560,5	91,7
4 ^e kwartaal	557	689	6.140	1.734	1.034	386,8	79,9
1983 Januari	567	487	4.798	1.436	795	391,3	72,5
Februari	546	503	4.688	1.444	686	306,2	65,9
Maart	571	620	5.965	1.806	863	415,6	80,2
April	588	600	5.615	1.531	940	425,5	79,0
Mei	577	581	5.352	1.406	941	425,4	80,3
Juni	576	626	5.715	1.489	1.061	490,4	87,1
Juli	520	502	4.564	1.249	824	594,4	93,6
Augustus	558	500	4.605	1.303	768	570,9	91,1
September	455	377	3.402	956	544	516,1	90,4
Oktober	576	698	6.176	1.709	1.128	452,7	85,7
November	551	675	6.109	1.704	1.016	355,2	78,1
December	545	694	6.136	1.788	957	352,6	75,8
1984 Januari						382,1	76,5

¹ De productieve ton-km hebben betrekking op het commercieel vervoer (met uitsluiting van het dienstvervoer): het is de som van de vermenigvuldigingen van het gewicht van elke verzending met de afstand van het traject.

V - 1b. — Zeevaart

V - 1c. —
Binnen-
scheepvaart

Bronnen : *Stad Antwerpen - Havenbedrijf* [kol. (1)], *Stad Gent - Havendienst* [kol. (4)], *Maatschappij van de Brugse Zeevaartinrichtingen N.V.* [kol. (7)], N.I.S. (overige kolommen).

Bron : N.I.S.

Maandgemiddelden of maanden	Haven van Antwerpen			Haven van Gent			Havens van Brugge en Zeebrugge			Totaal verkeer ²	
	Laadver- mogen van de binnen- gekomen schepen ¹	Goederen (duizenden metrieke tonnen)		Laadver- mogen van de binnen- gekomen schepen ¹	Goederen (duizenden metrieke tonnen)		Laadver- mogen van de binnen- gekomen schepen ¹	Goederen (duizenden metrieke tonnen)		(duizenden metrieke tonnen)	(miljoenen ton-km)
		Binnen- gekomen	Vertrokken		Binnen- gekomen	Vertrokken		Binnen- gekomen	Vertrokken		
(1)	(2)	(3)	(4)	(5)	(6)	(7)	(8)	(9)	(1)	(2)	
1975	5.082	2.612	2.299	657	729	427	1.963	579	118	6.978	427
1976	5.528	3.225	2.222	772	807	373	1.944	636	129	8.356	506
1977	5.686	3.107	2.729	737	927	300	2.090	651	126	8.410	480
1978	8.157	3.027	2.677	1.083	1.001	245	3.500	698	136	8.354	495
1979	8.628	3.440	2.663	1.273	1.184	297	3.764	745	149	8.450	492
1980	8.558	3.603	3.003	1.310	1.205	282	4.017	815	164	8.411	488
1981	8.718	3.479	3.024	1.392	1.234	274	3.781	635	174	8.100	454
1982	* 9.390	* 3.893	* 2.796	* 1.560	* 1.502	* 279		* 355	* 156	7.549	417
1981 3 ^e kwartaal ...	8.583	3.300	3.165	1.400	1.230	297	4.024	546	170	7.888	435
4 ^e kwartaal ...	9.009	3.554	3.069	1.518	1.346	272	3.527	613	176	8.155	468
1982 1 ^e kwartaal ...	9.222	3.573	2.632	1.570	1.606	304	3.252	351	141	6.761	388
2 ^e kwartaal ...	10.308	4.391	2.858	1.665	1.463	285	3.310	448	147	8.414	446
3 ^e kwartaal ...	9.167	4.049	2.777	1.502	1.375	236	3.196	322	128	7.467	406
4 ^e kwartaal ...	8.862	3.560	2.917	1.505	1.565	292		300	207	7.554	428
1983 1 ^e kwartaal ...	8.878	3.547	2.687		1.187	158		262	163	6.904	398
2 ^e kwartaal ...	9.280	3.785	2.796		1.353	291		390	164	7.646	425
3 ^e kwartaal ...	8.464									7.706	389
1982 November	8.779	3.690	2.925	1.384	2.162	297		262	230	6.941	413
December	8.764	3.387	2.684	1.482	1.565	296		286	160	8.093	439
1983 Januari	8.661	3.141	2.844		1.518	171		303	205	6.756	376
Februari	8.613	3.341	2.056		947	149		209	140	6.190	371
Maart	9.359	4.160	3.162		1.095	155		273	143	7.765	447
April	9.780	3.431	2.486		1.068	239		389	185	7.723	422
Mei	8.925	3.553	3.013		1.507	284		340	158	6.691	401
Juni	9.134	4.371	2.890		1.484	350		442	148	8.524	453
Juli	9.653	3.251	1.727		982	464		347	168	7.429	371
Augustus	8.905	3.878	2.902		1.595	311		226	90	7.928	417
September	6.835									7.760	380
Oktober										8.403	422
November										7.656	429

¹ Tot 1977, duizenden nettoregister-ton volgens Belgische meetwijze; vanaf 1978, duizenden brutoregister-ton.

² Binnenlands vervoer, in-, uit- en doorvoer.

V - 2. — TOERISME

Overnachtingen van toeristen in België¹

(Duizenden)

Bron : N.I.S.

Maandgemiddelden of maanden	Totaal	waarvan land van gewone verblijfplaats					
		België	Frankrijk	Nederland	Verenigd Koninkrijk	Bondsrepubliek Duitsland	Verenigde Staten van Amerika
1975	2.458	1.788	91	173	107	120	42
1976	2.484	1.824	88	182	99	117	43
1977	2.434	1.799	82	170	85	118	46
1978	2.073	1.536	55	153	79	94	38
1979	2.114	1.545	57	164	82	93	43
1980	2.158	1.560	73	159	93	99	41
1981	2.235	1.635	74	160	93	97	41
1982	2.498	1.785	84	232	97	110	47
1981 3 ^e kwartaal	4.915	3.869	98	392	149	170	52
4 ^e kwartaal	667	358	38	44	48	43	34
1982 1 ^e kwartaal	493	234	35	36	34	37	29
2 ^e kwartaal	2.142	1.512	80	137	112	113	50
3 ^e kwartaal	5.525	4.318	104	496	131	205	66
4 ^e kwartaal	786	393	41	114	49	42	36
1983 1 ^e kwartaal	582	266	32	98	35	34	27
2 ^e kwartaal	2.207	1.478	68	210	134	117	56
3 ^e kwartaal	5.770	4.456	90	547	183	207	73
1982 Oktober	893	382	52	141	79	61	52
November	711	354	41	93	38	37	30
December	754	442	31	109	31	29	25
1983 Januari	475	205	27	88	24	27	24
Februari	588	279	33	102	33	33	23
Maart	682	315	36	103	49	42	34
April	1.693	1.130	67	134	117	78	44
Mei	2.379	1.585	79	241	138	121	58
Juni	2.548	1.718	57	254	148	153	67
Juli	8.380	6.655	89	883	196	259	85
Augustus	6.752	5.285	121	562	213	243	71
September	2.178	1.428	59	196	139	118	63
Oktober	1.011	426	45	174	98	39	60

¹ Inclusief de overnachtingen op kampeerterrinen.

V - 3. — BINNENLANDSE HANDEL

a. — Verkoop van de detailhandel

Indexcijfers 1975 = 100

Bron : N.I.S.

Maandgemiddelden of maanden	Naar de distributie-vorm				Naar categorieën produkten				Algemeen indexcijfer	
	Kleine detailhandel ¹	Groot-waren-huizen en klein-handels-ondernemingen ²	Verbruiks-coöpe-ratieven	Super-markten ³	Levens-middelen ⁴	Textiel en kleding ⁵	Meubi-lering en huis-houden	Overige waren	Waarde	Hoeveel-heid ⁶
Wegingscoëfficiënten in % van het algemeen indexcijfer in 1981, 1982 en 1983	—	—	—	—	37,5	14,9	16,6	31,0	100,0	—
1976	115	115	100	109	113	113	117	115	115	106
1977	121	129	95	117	120	118	125	124	122	107
1978	126	140	87	120	125	124	127	133	128	109
1979	136	154	86	127	132	135	130	152	138	114
1980	148	165	84	136	141	144	145	167	150	115
1981	* 154	178	72	143	* 149	* 151	* 147	* 175	* 157	* 112
1982	* 167	193	65	152	* 160	* 165	* 154	* 194	* 169	* 110
1983	* 162	214	47	161	* 161	* 167	* 139	* 199	* 169	* 102
1981 4 ^e kwartaal	* 168	203	74	159	* 161	* 182	* 165	* 184	* 173	* 118
1982 1 ^e kwartaal	* 155	174	63	138	* 148	* 141	* 134	* 191	* 157	* 106
2 ^e kwartaal	* 171	195	67	152	* 162	* 173	* 152	* 201	* 173	* 114
3 ^e kwartaal	* 156	184	64	152	* 158	* 148	* 144	* 178	* 160	* 102
4 ^e kwartaal	* 184	219	66	168	* 173	* 196	* 185	* 205	* 187	* 118
1983 1 ^e kwartaal	* 155	198	52	145	* 155	* 149	* 127	* 197	* 160	* 100
2 ^e kwartaal	* 163	214	46	158	* 160	* 174	* 136	* 202	* 169	* 104
3 ^e kwartaal	* 155	208	46	163	* 160	* 154	* 139	* 188	* 163	* 97
4 ^e kwartaal	* 173	234	45	177	* 170	* 192	* 157	* 208	* 182	* 107
1982 December	* 218	255	74	193	* 198	* 222	* 249	* 237	* 221	* 139
1983 Januari	* 150	191	58	142	* 152	* 164	* 117	* 180	* 155	* 97
Februari	* 147	186	48	139	* 149	* 123	* 123	* 189	* 152	* 94
Maart	* 169	217	51	155	* 162	* 160	* 141	* 222	* 175	* 108
April	* 160	217	47	158	* 158	* 181	* 123	* 202	* 167	* 104
Mei	* 161	205	44	153	* 157	* 168	* 136	* 197	* 166	* 102
Juni	* 168	220	46	162	* 165	* 174	* 148	* 206	* 175	* 106
Juli	* 142	209	51	169	* 157	* 159	* 121	* 164	* 153	* 92
Augustus	* 155	200	46	160	* 161	* 133	* 141	* 190	* 161	* 96
September	* 169	215	42	159	* 162	* 168	* 154	* 210	* 175	* 103
Oktober	* 162	224	44	164	* 159	* 189	* 134	* 200	* 171	* 101
November	* 160	205	43	164	* 156	* 177	* 135	* 194	* 166	* 97
December	* 198	274	47	204	* 195	* 211	* 202	* 231	* 209	* 122

¹ Indexcijfers berekend aan de hand van steekproefgegevens.

² Grootwarenhuizen met menigvuldige afdelingen en kleinhandelondernemingen met tenminste vijf vestigingen.

³ Kleine en middelmatige supermarkten met gehele of gedeeltelijke zelfbediening.

⁴ Voor de kleine detailhandel, inclusief tabak.

⁵ Inclusief textiel voor stoffering.

⁶ Waarde-indexcijfer gedeeld met door het algemene prijsindexcijfer bij consumptie zonder de diensten en de huur.

V - 3b. — Verkoop op afbetaling

1° — Algemene resultaten

Bron : N.I.S.

	Lopende contracten aan het einde van het halfjaar (duizenden)				Uitstaande kredieten aan het einde van het halfjaar (miljarden franken)				Kredieten verleend in de loop van het halfjaar (miljarden franken)			
	Totaal	Financiering door			Totaal	Financiering door			Totaal	Financiering door		
		verkopers	banken	overige ¹		verkopers	banken	overige ¹		verkopers	banken	overige ¹
1980 2 ^e halfjaar	1.491	768	310	413	74,7	9,2	36,9	28,6	19,4	3,2	8,5	7,7
1981 1 ^e halfjaar	1.586	890	310	386	72,6	8,5	36,9	27,2	20,8	3,4	9,3	8,1
2 ^e halfjaar	1.545	872	306	367	69,0	7,6	35,1	26,3	17,5	3,1	8,0	6,4
1982 1 ^e halfjaar	1.397	755	309	333	69,3	6,8	36,7	25,8	22,0	3,0	10,8	8,2
2 ^e halfjaar	1.261	638	310	313	67,6	6,2	36,1	25,3	17,8	2,5	9,1	6,2
1983 1 ^e halfjaar	1.366	758	318	290	73,6	6,3	39,4	27,9				

2° — Achterstallige betalingen

	Schuldenaars die in gebreke gebleven zijn met het betalen van drie of meer vervallen termijnen in de loop van het halfjaar (duizenden)				Verschuldigde vorderingen, door de schuldenaars vermeld in de vorige kolommen (miljarden franken)			
	Totaal	Financiering door			Totaal	Financiering door		
		verkopers	banken	overige ¹		verkopers	banken	overige ¹
1980 2 ^e halfjaar	66	46	5	15	1,3	0,2	0,5	0,6
1981 1 ^e halfjaar	66	47	7	12	1,6	0,3	0,8	0,5
2 ^e halfjaar	64	47	6	11	1,4	0,3	0,6	0,5
1982 1 ^e halfjaar	65	50	6	9	1,4	0,3	0,6	0,5
2 ^e halfjaar	75	59	6	10	1,4	0,3	0,5	0,6
1983 1 ^e halfjaar	73	61	6	6	1,3	0,4	0,5	0,4

3° — Indeling van de kredieten verleend tijdens het halfjaar, naar de aard der goederen

	Totaal	Vrachtwagens, bestelwagens, autobussen, zwaar vervoermaterieel		Land- bouw- materieel en -tractoren, vee	Wagens voor personenvervoer behalve autobussen		Motoren, scooters, brom- fietsen, rijwielen	Textiel, bont, kleding	Boeken	overige bedrijfs- uitrusting	Overige artikelen voor persoon- lijk gebruik	Diversen ²
		nieuw	reeds gebruikt		nieuw	reeds gebruikt						
Contracten (duizenden)												
1980 2 ^e halfjaar	630	3	1	1	65	12	5	97	100	5	322	19
1981 1 ^e halfjaar	730	3	1	1	73	12	8	94	132	5	385	16
2 ^e halfjaar	762	3	1	1	52	10	5	136	139	4	397	14
1982 1 ^e halfjaar	753	3	1	1	73	13	7	143	139	5	355	13
2 ^e halfjaar	578	3	1	1	48	11	5	126	115	5	248	15
1983 1 ^e halfjaar	751	3	1	0	69	14	7	169	124	5	346	13
Verleende kredieten (miljarden franken)												
1980 2 ^e halfjaar	19,4	1,3	0,2	0,3	10,5	1,0	0,2	0,2	0,4	1,4	3,2	0,7
1981 1 ^e halfjaar	20,8	1,3	0,3	0,2	12,0	1,1	0,2	0,1	0,5	1,2	3,2	0,7
2 ^e halfjaar	17,5	1,1	0,2	0,2	8,8	1,0	0,2	0,2	0,6	1,3	3,2	0,7
1982 1 ^e halfjaar	22,0	1,3	0,3	0,3	13,0	1,2	0,2	0,2	0,7	1,4	2,8	0,6
2 ^e halfjaar	17,8	1,2	0,2	0,2	9,3	1,2	0,2	0,2	0,6	1,3	2,8	0,6
1983 1 ^e halfjaar	23,4	1,6	0,3	0,2	13,6	1,5	0,2	0,2	0,7	1,5	2,9	0,7

¹ Financieringsinstellingen en particulieren.

² Inclusief diensten (reizen, herstellen van motorrijtuigen, centrale verwarming, enz.).

V - 4. — VERREKENKAMERS

Maandgemiddelden of maanden	Aantal kamers (einde periode)	Verrekenende verrichtingen									
		Brussel						Overige		Eindtotaal	
		Daggeld		Andere verrichtingen ¹		Totaal		Duizenden stukken	Miljarden franken		
		Duizenden stukken	Miljarden franken	Duizenden stukken	Miljarden franken	Duizenden stukken	Miljarden franken			Duizenden stukken	Miljarden franken
1976	32	1	* 254	10.405	2.933	10.406	* 3.187	2.896	398	13.302	* 3.585
1977	30	2	289	12.429	3.859	12.431	4.148	2.625	422	15.056	4.570
1978	26	2	286	14.102	3.939	14.104	4.225	2.361	437	16.465	4.662
1979	26	1	312	16.235	4.550	16.236	4.862	2.118	476	18.354	5.338
1980	26	2	318	18.772	5.319	18.774	5.637	2.035	533	20.809	6.170
1981	26	2	341	21.271	6.392	21.273	6.733	1.945	520	23.218	7.253
1982	26	2	337	23.715	7.455	23.717	7.792	1.717	573	25.434	8.365
1983	24	2	338	26.531	7.678	26.533	8.016	1.408	610	27.941	8.626
1981 4 ^e kwartaal	26	2	314	23.144	6.891	23.146	7.205	1.910	539	25.056	7.744
1982 1 ^e kwartaal	26	2	349	22.495	7.477	22.497	7.826	1.794	551	24.291	8.377
2 ^e kwartaal	24	2	322	23.609	7.133	23.611	7.455	1.867	581	25.478	8.036
3 ^e kwartaal	24	2	346	23.011	7.908	23.013	8.254	1.589	560	24.602	8.814
4 ^e kwartaal	24	2	332	25.746	7.300	25.748	7.632	1.617	598	27.365	8.230
1983 1 ^e kwartaal	24	2	323	24.910	8.213	24.912	8.536	1.430	598	26.342	9.134
2 ^e kwartaal	24	1	325	26.617	7.975	26.618	8.300	1.471	610	28.089	8.910
3 ^e kwartaal	24	2	368	25.153	6.810	25.155	7.178	1.292	587	26.447	7.765
4 ^e kwartaal	24	2	334	29.445	7.714	29.447	8.048	1.439	645	30.886	8.693
1983 Februari	24	2	291	23.110	7.931	23.112	8.222	1.301	559	24.413	8.781
Maart	24	2	366	27.502	8.725	27.504	9.091	1.545	641	29.049	9.732
April	24	1	283	24.482	7.704	24.483	7.987	1.426	544	25.909	8.531
Mei	24	1	306	27.082	7.398	27.083	7.704	1.423	595	28.506	8.299
Juni	24	2	386	28.287	8.823	28.289	9.209	1.564	692	29.853	9.901
Juli	24	1	323	24.446	6.737	24.447	7.060	1.340	585	25.787	7.645
Augustus	24	2	330	26.203	6.420	26.205	6.750	1.354	587	27.559	7.337
September	24	2	452	24.813	7.271	24.815	7.723	1.181	589	25.996	8.312
Oktober	24	2	328	28.968	7.660	28.970	7.988	1.536	602	30.506	8.590
November	24	1	320	27.970	6.768	27.971	7.088	1.317	582	29.288	7.670
December	24	2	355	31.397	8.714	31.399	9.069	1.466	750	32.865	9.819
1984 Januari	24	2	301	29.837	9.266	29.839	9.567	1.376	659	31.215	10.226
Februari	24	2	397	27.971	8.870	27.973	9.267	1.280	679	29.253	9.946

¹ Effecten, overheidspapier, coupons, overschrijvingen, cheques, wissels, promessen, kwitanties, transacties met het buitenland, enz.

Bibliografische referenties : *Statistisch Jaarboek van België. — Statistisch Tijdschrift van het N.I.S. — Belgische Economische Statistieken 1960-1970 — Statistisch Jaarboek van de N.M.B.S. — Maandstatistiek over de internationale trafiek der havens (N.I.S.) — Les Transports maritimes, Etude Annuelle (O.E.S.O.).*

VI. — INKOMENS

1. — BEZOLDIGINGEN VAN DE WERKNEMERS (mannen en vrouwen)

Indexcijfers 1975 = 100

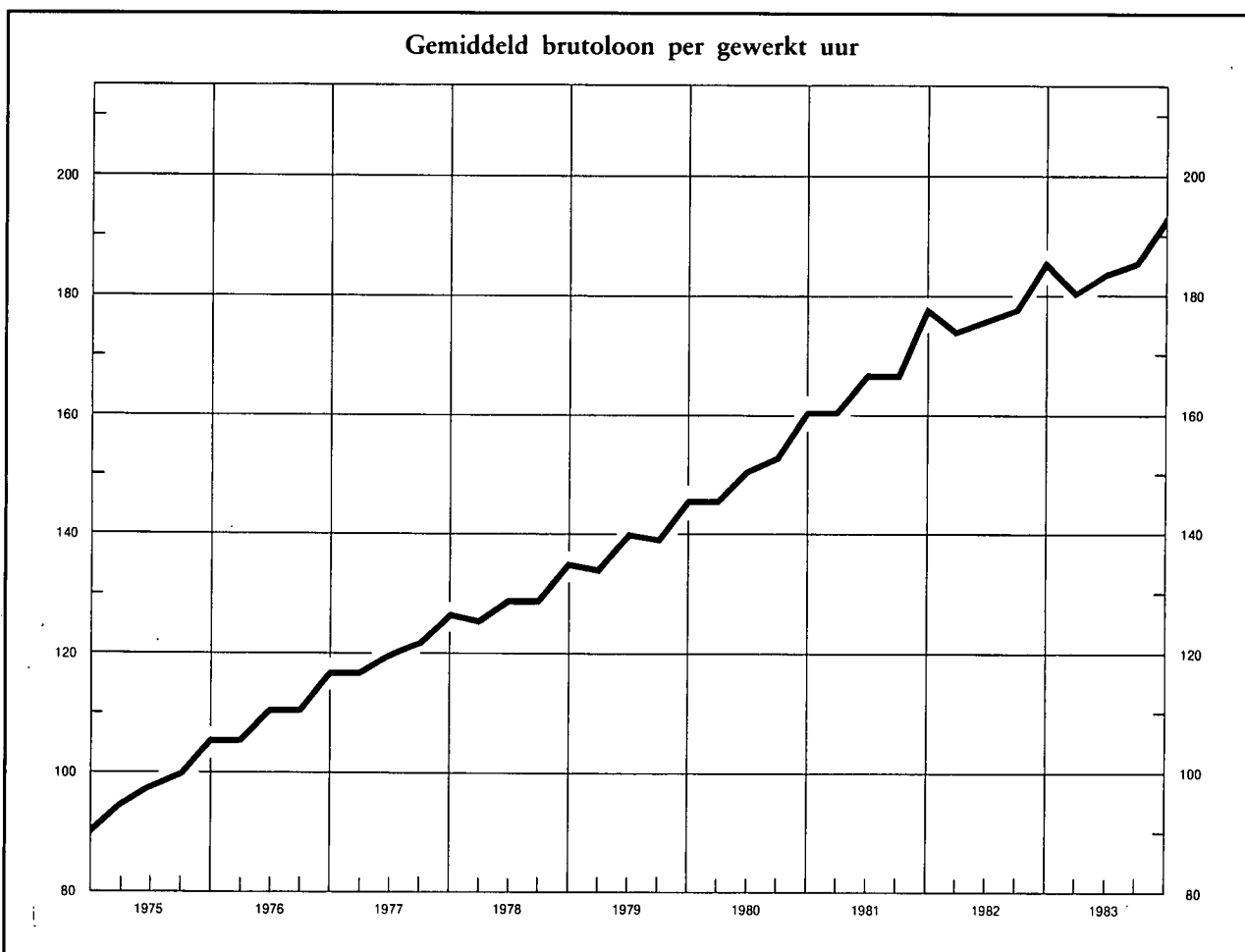

	Bezoldigingen van de arbeiders in de nijverheid ¹				Regelingslonen ⁴			
	Gemiddeld brutoloon per gewerkt uur	Type-uurloon ²		Uurloonkosten ³	Arbeiders		Bedienden	
		Geschoolede arbeider	Ongeschoolede arbeider		Algemeen indexcijfer	waarvan : Verwerkende industrie	Algemeen indexcijfer	waarvan : Verwerkende industrie
Bronnen :	N.B.B.			I.R.E.S.	Ministerie van Tewerkstelling en Arbeid			
1976	111	112	112	110	113,5	112,6	112,1	110,7
1977	121	122	122	121	124,7	123,1	121,5	119,5
1978	130	129	131	130	132,7	130,1	129,1	125,9
1979	140	139	140	140	141,6	138,4	136,5	132,6
1980	153	152	153	153	153,8	150,6	146,9	142,8
1981	168	164	168	165	167,5	163,8	158,3	153,3
1982	179	175	180	171	179,6	176,1	168,9	164,4
1983	* 186	* 183	* 189	* 186	190,1	186,6	178,2	174,0
1981 December	178	169	173	170	173,4	169,8	163,7	158,7
1982 Maart	174	172	176	167	176,1	172,4	165,1	160,6
Juni	176	173	178	169	177,4	174,0	167,2	162,7
September	178	176	181	170	180,8	177,5	170,2	165,6
December	186	178	184	178	183,9	180,5	173,2	168,5
1983 Maart	* 181	180	186	* 180	186,9	183,5	175,8	171,4
Juni	* 184	* 182	* 188	* 184	188,5	184,9	176,5	172,2
September	* 186	* 183	* 189	* 186	190,8	187,3	178,7	174,6
December	* 193	* 186	* 193	* 192	194,0	190,8	181,7	177,8

¹ Jaargegevens : gemiddelde van de maanden maart, juni, september en december. Om de indexcijfers op basis 1975 = 100 om te zetten in indexcijfers basis 1970 = 100, volstaat het de huidige cijfers te vermenigvuldigen met de volgende coëfficiënt : gemiddeld brutoloon per gewerkt uur : 2,161 ; type-uurloon — geschoold arbeider : 2,048 — ongeschoold arbeider : 2,144 ; uurloonkosten : 2,230.

² Exclusief de transportarbeiders.

³ Dit indexcijfer, waarin de steenkoolmijnen niet werden opgenomen, geeft de arbeidsuurloonkosten, inclusief de wettelijke maatschappelijke lasten door de werkgever gedragen, en niet de kosten per geproduceerde eenheid.

⁴ Kwartaalgegevens : einde periode ; jaargegevens : gemiddelde van de gegevens op het einde van elk kwartaal. Doordat het regelingsloon van de arbeiders een uurloon is en dat van de bedienden een maandloon, brengt een overereengkomen vermindering van arbeidsduur een stijging mee van het eerste maar niet van het tweede. Bij elke vergelijking van het respectieve beloop van deze indexcijfers moet met dat verschil rekening worden gehouden.

VI - 2. — GEMIDDELDE BRUTOBEZOLDIGINGEN VAN DE WERKNEMERS IN DE NIJVERHEID

(Mannen en vrouwen)

Bron : N.I.S.

Nijverheidsgroep of -tak	1981	1981	1982	1982	1983	1981	1981	1982	1982	1983
	april	oktober	april	oktober	april	april	oktober	april	oktober	april
	Uurverdiens­te van de arbeiders (franken per uur)					Maandverdiens­te van de bedienden (duizenden franken per maand)				
Gezamenlijke nijverheid	236	245	253	259	267	59,6	61,4	63,5	64,5	65,7
Extractieve nijverheid	269	277	283	289	297	70,1	67,7	70,4	68,4	66,2
Bouwbedrijf en burgerlijke bouwkunde	246	250	259	263	270	57,0	59,3	61,1	61,7	61,9
Verwerkende nijverheid	233	243	251	257	265	59,1	61,2	63,2	64,4	66,0
waarvan :										
Vervaardiging van produkten uit metaal (met uitzondering van machines en transportmiddelen)	241	251	258			57,5	60,0	61,7		
Constructie van machines en mechanisch materieel	245	255	261			57,5	60,3	62,2		
Elektrische en elektronische constructie	239	249	255			61,1	63,3	65,0		
Automobilbouw en onderdelen	249	259	264			57,5	60,1	62,3		
Constructie van overige transportmiddelen .	247	261	266			60,4	63,2	65,9		
Vervaardiging van fijne mechanische en optische instrumenten	215	231	231			56,1	56,9	58,8		
Basismetallurgie	288	302	309			70,6	73,1	74,6		
Chemische industrie	275	283	296			66,2	69,2	72,1		
Levensmiddelen, drank en tabak	222	232	238			54,1	56,7	58,2		
Textiel	192	205	212			51,4	53,5	55,0		
Industrie van niet-metaalhoudende minerale produkten	244	252	260			61,9	63,7	65,9		
Hout	219	224	231			48,7	49,9	51,3		
Schoeisel en kleding	172	177	185			41,3	42,7	44,2		
Papier, grafische nijverheid en uitgeverij ...	248	255	267			56,3	58,3	60,7		
Aardolie­raffinaderij	383	395	412			92,6	93,2	100,3		
Produktie en voorziening van elektrische energie, gas, stoom en warm water	—	—	—			70,4	72,4	76,1		

VII. — PRIJSINDEXCIJFERS

1. — GRONDSTOFFEN ¹

Indexcijfers 1975 = 100

Bron : Institut für Wirtschaftsforschung, Hamburg.

Daggemiddelden	Algemeen indexcijfer	Algemeen indexcijfer zonder energie	Levensmiddelengrondstoffen				Industriële grondstoffen				Energiegrondstoffen		
			Totaal	Graan	Oliezaden, olie	Genotmiddelen en suiker	Totaal	Agrarische grondstoffen	Non-ferro	IJzerertschroot	Totaal	Steenkolen	Ruwe aardolie
Wegingscoëfficiënten	100,0	36,8	15,9	4,7	2,9	8,3	20,9	10,1	6,1	4,7	63,2	5,5	57,7
1976	107,4	109,5	108,3	90,5	103,1	120,0	110,5	115,2	113,1	97,0	106,2	97,8	107,0
1977	117,3	120,3	134,0	75,3	127,1	169,2	109,8	113,8	116,5	92,4	115,6	103,4	116,7
1978	116,1	113,5	117,4	81,8	125,9	134,3	110,5	111,9	121,7	92,7	117,7	113,8	118,1
1979	152,7	138,5	130,3	97,3	138,9	145,6	144,7	142,8	169,6	116,2	161,1	121,0	164,9
1980	226,0	157,5	150,4	111,6	130,4	179,2	162,9	164,3	185,5	130,4	265,9	139,4	277,9
1981	240,7	135,6	126,1	112,1	129,2	132,5	142,7	146,4	156,3	117,0	302,1	145,5	316,9
1982	228,6	117,6	106,1	90,7	106,0	114,7	126,4	127,1	134,9	113,9	293,4	142,2	307,7
1983	209,3	122,8	116,8	102,0	122,5	123,1	127,4	125,5	145,0	108,3	259,8	124,9	272,5
1981 4 ^e kwartaal	240,5	126,8	114,9	101,8	116,7	121,7	135,8	135,0	151,6	116,9	306,9	150,0	321,8
1982 1 ^e kwartaal	235,0	124,8	114,7	96,7	112,3	125,7	132,4	134,3	145,3	111,6	299,4	149,9	313,6
2 ^e kwartaal	228,8	120,8	107,3	95,2	114,2	111,6	131,0	135,9	132,9	118,1	291,9	145,6	305,8
3 ^e kwartaal	225,8	113,8	100,7	87,2	101,4	108,0	123,8	123,7	131,4	114,1	291,3	138,6	305,8
4 ^e kwartaal	224,6	111,0	101,6	83,6	96,0	113,5	118,2	114,3	129,5	111,7	291,0	134,8	305,8
1983 1 ^e kwartaal	221,7	114,9	105,2	92,0	99,7	114,5	122,3	116,1	139,8	112,8	284,0	129,5	298,7
2 ^e kwartaal	203,7	121,4	112,7	100,3	108,1	121,3	128,1	124,4	150,4	106,8	251,7	124,5	263,8
3 ^e kwartaal	205,6	126,8	122,3	107,9	136,0	125,4	130,2	130,7	149,1	104,6	251,7	123,3	263,8
4 ^e kwartaal	206,0	128,0	126,9	107,7	146,2	130,9	128,8	130,9	140,7	108,8	251,6	122,4	263,8
1983 Februari	225,8	115,3	106,0	92,6	100,0	115,6	122,4	115,4	141,2	112,7	290,3	128,0	305,8
Maart	214,1	116,4	105,7	95,1	100,3	113,5	124,6	118,5	142,8	113,7	271,1	128,7	284,6
April	203,1	119,4	109,4	100,4	108,4	114,8	127,0	122,7	148,3	108,4	252,0	127,6	263,8
Mei	204,0	122,2	113,6	100,4	109,0	122,6	128,8	124,6	152,5	106,9	251,7	124,2	263,8
Juni	204,0	122,7	115,2	100,1	106,9	126,6	128,4	125,8	150,4	105,1	251,5	121,6	263,8
Juli	204,8	124,2	116,3	102,1	111,3	125,9	130,3	130,3	150,4	103,8	251,8	124,9	263,8
Augustus	205,8	127,4	124,0	110,5	140,2	125,8	129,9	130,3	149,3	103,7	251,6	122,5	263,8
September	206,3	128,8	126,6	111,1	156,5	124,6	130,5	131,5	147,5	106,4	251,6	122,6	263,8
Oktober	206,5	128,9	127,1	109,5	149,5	129,0	130,2	131,6	142,9	110,6	251,8	124,5	263,8
November	205,9	127,7	127,0	108,2	147,4	130,4	128,3	131,0	139,3	107,9	251,5	122,2	263,8
December	205,7	127,4	126,7	105,5	141,7	133,3	127,9	130,0	139,8	107,9	251,4	120,5	263,8
1984 Januari	206,1	128,7	128,4	105,8	145,0	135,1	128,9	129,6	140,3	112,4	251,3	119,2	263,8
Februari	206,3	128,8	126,1	102,7	145,0	132,5	130,9	131,0	142,0	116,3	251,5	121,7	263,8

¹ Indexcijfers berekend op basis van prijzen uitgedrukt in dollars van de Verenigde Staten.

VII - 2. — GROOTHANDELSPRIJZEN IN BELGIË¹

Indexcijfers 1975 = 100

Bron : M.E.Z.

Maandgemiddelden of maanden	Algemeen index- cijfer	Landbouwproducten			Industriële producten										
		Algemeen index- cijfer	Dierlijke	Plant- aardige	Algemeen index- cijfer	Grond- stoffen	Half- fabri- katen	Fabri- katen	Inheem- se pro- dukten	Inge- voerde pro- dukten	Delf- stoffen	Metalen en- metaal- pro- dukten	Textiel- pro- dukten	Schei- kundige pro- dukten	Bouw- mate- rialen
Wegings- coëfficiënten ²	100,0	20,0	9,6	10,4	80,0	21,5	23,7	34,8	56,5	20,0	14,1	19,3	15,5	8,1	9,6
1976	107,1	113,8	106,9	120,6	105,5	107,2	106,3	103,8	104,8	106,0	102,0	102,5	108,8	104,5	109,8
1977	109,7	119,0	110,6	127,6	107,5	107,8	107,7	107,1	107,7	104,8	102,5	103,3	112,5	104,6	117,2
1978	107,6	110,7	109,4	111,8	106,9	106,2	105,7	108,0	108,2	102,1	99,8	103,7	111,1	104,1	120,9
1979	114,4	118,6	111,5	125,6	113,3	115,6	112,0	112,8	112,4	115,3	112,7	110,3	113,5	107,1	124,6
1980	121,0	120,7	113,7	127,6	121,0	123,5	122,2	118,8	120,0	125,8	128,6	112,6	119,3	121,1	129,6
1981	130,9	133,5	125,1	141,9	130,2	135,8	130,4	126,7	128,6	139,6	150,3	116,8	129,7	134,1	137,1
1982	141,0	143,0	139,6	146,4	140,5	146,9	142,2	135,5	138,9	150,5	163,7	126,4	138,4	152,6	148,1
1983	148,4	154,0	146,3	161,7	147,0	158,4	147,6	139,9	144,3	160,6	168,3	132,1	147,2	161,9	150,9
1981 4 ^e kwartaal ...	133,8	135,1	132,8	137,2	133,5	139,1	134,2	129,6	131,9	143,2	156,8	118,9	131,9	140,6	141,2
1982 1 ^e kwartaal ...	137,4	139,5	134,5	144,3	136,9	142,7	138,2	132,4	135,0	147,3	157,5	123,1	134,1	147,3	144,6
2 ^e kwartaal ...	141,5	145,9	136,3	155,3	140,5	148,3	141,6	135,0	138,5	152,0	162,9	126,7	138,6	150,1	148,7
3 ^e kwartaal ...	142,9	145,1	141,2	148,7	142,3	149,6	144,3	136,6	140,9	152,1	166,2	127,7	141,2	155,3	149,9
4 ^e kwartaal ...	142,1	141,5	146,2	137,2	142,3	146,8	144,7	137,9	141,4	150,6	168,2	128,0	139,5	157,6	149,2
1983 1 ^e kwartaal ...	142,5	142,6	145,1	140,2	142,5	147,9	144,0	138,3	141,5	150,7	165,1	128,7	140,3	159,5	149,0
2 ^e kwartaal ...	145,3	145,4	140,4	150,0	145,3	154,3	146,4	139,2	143,1	156,1	164,9	131,4	144,9	160,4	150,7
3 ^e kwartaal ...	150,6	158,0	146,5	169,5	148,8	162,6	149,3	140,5	145,6	164,7	170,2	133,2	150,4	162,6	151,5
4 ^e kwartaal ...	154,9	170,1	153,2	187,2	151,3	168,7	150,8	141,8	147,1	170,9	173,1	134,9	153,2	165,3	152,3
1983 Februari	142,4	142,1	143,8	140,5	142,5	147,6	144,0	138,4	141,3	151,0	165,1	128,8	140,1	158,9	149,0
Maart	143,2	142,9	144,8	141,0	143,3	150,8	144,3	138,0	141,8	152,8	163,6	129,4	142,3	160,3	149,0
April	143,9	142,1	139,4	144,5	144,4	152,2	145,3	139,1	142,4	155,7	164,6	130,5	144,1	160,5	149,0
Mei	145,0	143,8	138,9	148,5	145,3	154,9	146,4	138,9	143,2	156,6	164,1	131,7	144,6	159,5	151,5
Juni	146,9	150,2	143,1	157,0	146,1	155,9	147,4	139,5	143,6	156,2	166,0	132,1	145,9	161,1	151,5
Juli	147,4	148,9	140,9	156,5	147,0	158,4	148,2	139,7	143,9	161,2	168,2	132,2	146,3	161,3	151,5
Augustus	151,1	157,9	147,3	168,2	149,4	164,6	149,5	140,7	146,0	166,1	170,9	133,2	152,4	162,6	151,5
September	153,3	167,4	151,3	183,7	149,9	165,0	150,1	141,2	146,8	166,7	171,4	134,1	152,5	163,9	151,5
Oktober	153,5	167,3	151,8	182,9	150,1	165,6	150,0	141,4	146,9	166,9	172,4	134,0	152,1	164,5	151,5
November	155,1	170,4	153,7	187,4	151,4	168,8	150,9	141,9	147,0	171,2	173,0	135,0	152,7	165,4	152,7
December	156,3	172,5	154,3	191,3	152,4	171,8	151,6	142,1	147,2	174,7	173,8	135,8	154,7	165,9	152,7
1984 Januari	157,5	172,5	151,6	194,3	153,9	174,6	153,1	142,8	148,3	178,2	177,0	136,1	157,0	167,5	152,7
Februari	157,2	171,3	151,7	191,6	153,8	173,8	153,3	142,9	148,3	177,1	177,3	136,3	156,0	168,3	152,8

¹ Prijzen exclusief de belasting over de toegevoegde waarde.

² Indirecte weging door het aantal artikelen opgenomen in elke groep.

VII - 2. — GROOTHANDELSPRIJZEN IN BELGIE

Indexcijfers 1975 = 100

Bron : M.E.Z.

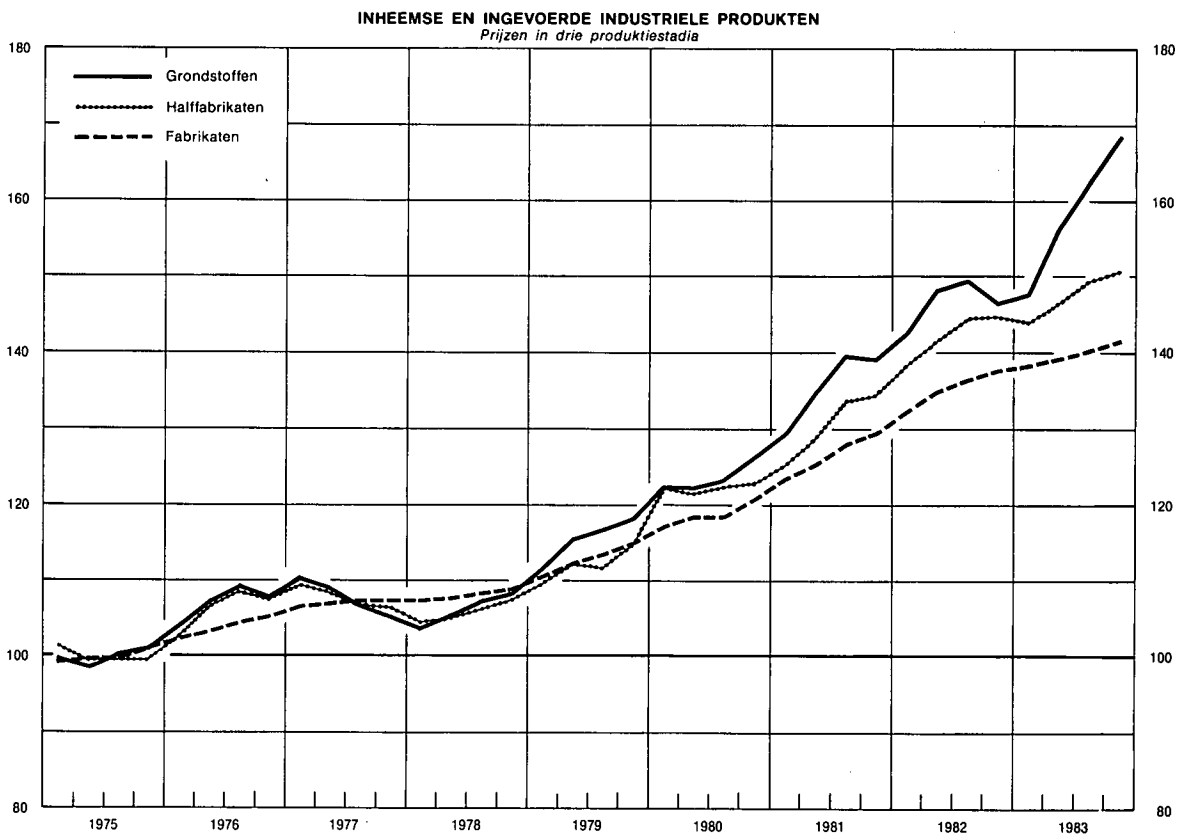
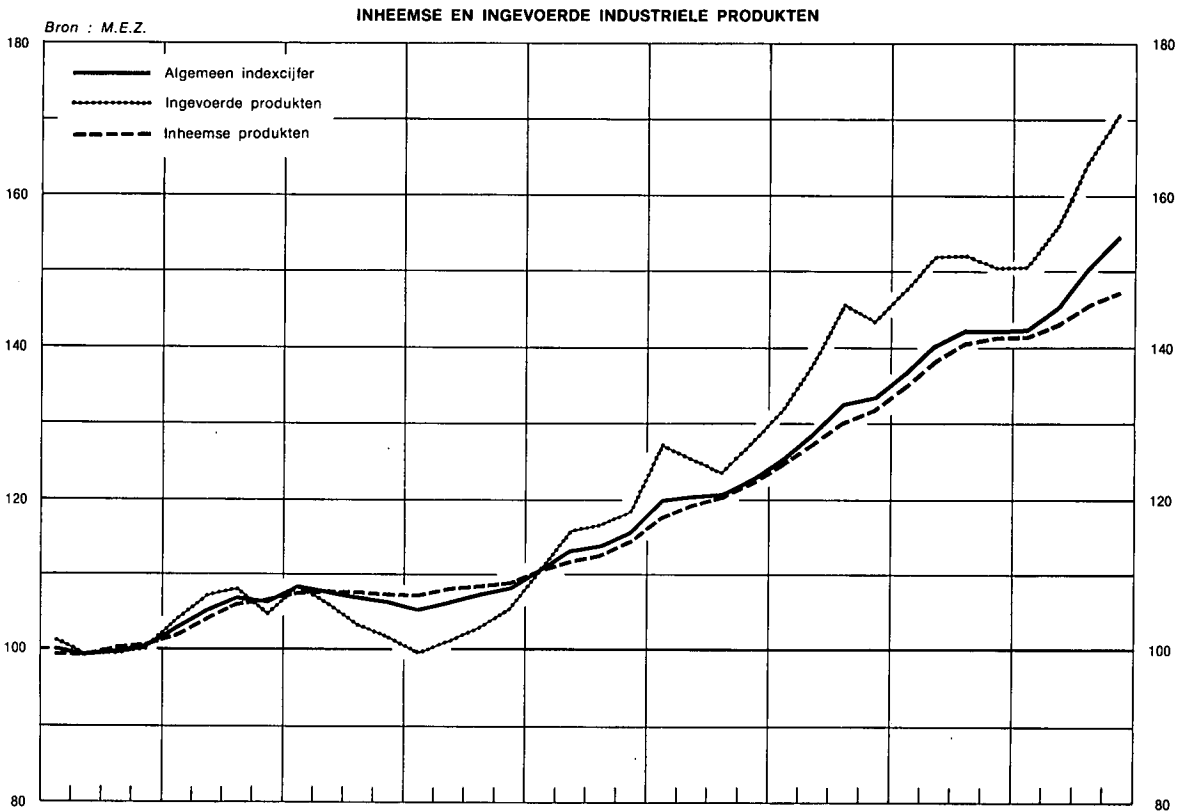

VII - 3a. — CONSUMPTIEPRIJZEN IN BELGIE

Indexcijfers 2^e semester 1974 - 1^e semester 1975 = 100

(Indeling in 4 groepen)

Bron : M.E.Z.

Maandgemiddelden of maanden	Algemeen indexcijfer		Voedingswaren		Niet-voedingswaren		Diensten		Huur	
Wegingscoëfficiënten in procent van het algemene indexcijfer :										
Vanaf juni 1976										
	100,00		25,15		42,79		27,06		5,00	
1976 Laatste 7 maanden	115,89		119,58		112,15		119,69		108,89	
1977	122,30		125,46		116,00		129,94		118,92	
1978	127,77		127,28		119,87		140,75		127,52	
1979	133,48		127,90		127,04		148,52		135,14	
1980	142,35		132,53		138,51		157,01		145,36	
1981	153,21		140,54		151,66		166,24		160,21	
1982	166,58		153,94		166,01		178,01		173,24	
1983	179,35		166,93		177,47		192,09		188,85	
	1982	1983	1982	1983	1982	1983	1982	1983	1982	1983
1 ^e kwartaal	160,94	174,91	150,23	162,20	158,94	173,02	172,37	187,69	170,07	185,73
2 ^e kwartaal	164,69	177,21	151,41	163,54	164,17	175,38	176,41	190,72	172,44	188,40
3 ^e kwartaal	168,75	181,55	156,12	169,03	168,30	179,69	180,22	194,52	174,04	190,30
4 ^e kwartaal	171,96	183,73	157,98	172,94	172,64	181,81	183,05	195,44	176,41	190,95
Januari	160,59	174,05	149,68	161,19	158,96	172,47	171,96	186,54	167,98	184,66
Februari	160,97	175,02	150,36	162,53	158,77	172,92	172,36	187,86	171,42	186,32
Maart	161,25	175,65	150,64	162,88	159,08	173,68	172,79	188,67	170,80	186,22
April	163,22	176,21	150,53	163,31	161,76	173,78	175,71	189,93	171,81	187,58
Mei	164,68	177,13	151,21	163,18	164,08	175,26	176,69	190,92	172,64	188,59
Juni	166,16	178,28	152,49	164,14	166,67	177,09	176,83	191,32	172,87	189,04
Juli	167,37	179,99	154,69	166,63	166,97	178,03	178,61	193,62	173,79	190,07
Augustus	168,39	181,70	155,77	169,06	167,64	180,10	180,30	194,40	173,79	190,37
September	170,48	182,97	157,91	171,40	170,28	180,93	181,74	195,54	174,53	190,47
Oktober	171,87	183,00	157,72	172,25	172,86	180,24	182,83	195,92	175,26	190,69
November	172,06	183,92	157,82	172,84	173,31	182,52	182,48	195,12	176,50	190,94
December	171,95	184,26	158,41	173,72	171,76	182,67	183,83	195,27	177,41	191,22

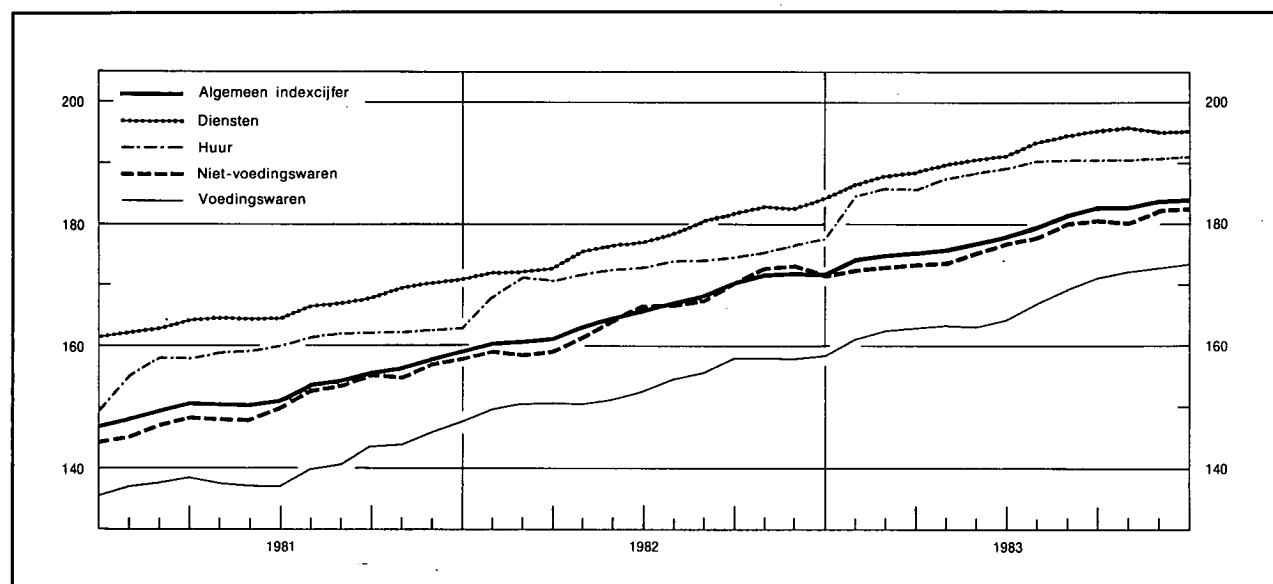

VII - 3b. — CONSUMTIEPRIJZEN IN BELGIE

Indexcijfers 2^e semester 1974 - 1^e semester 1975 = 100

(Indeling volgens het Bureau voor de Statistiek der Europese Gemeenschappen)

Bron : M.E.Z.

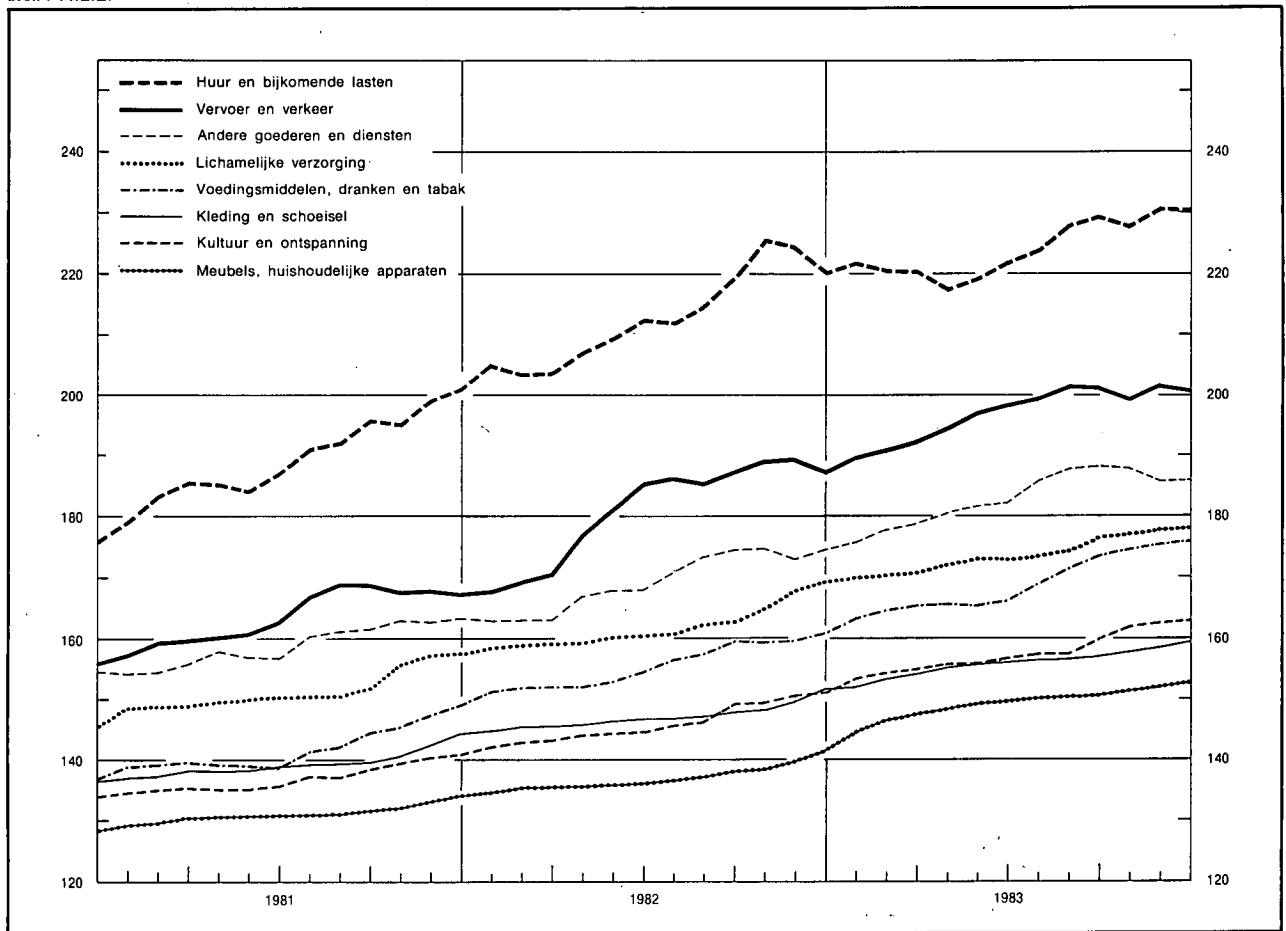

Maandgemiddelden of maanden	Algemeen indexcijfer	Voedingsmiddelen, dranken en tabak	Kleding en schoeisel	Huur en bijkomende lasten	Meubels, huishoudelijke apparaten	Lichamelijke verzorging	Vervoer en verkeer	Cultuur en ontspanning	Andere goederen en diensten
Wegingscoëfficiënten in procent van het algemene indexcijfer	100,00	26,42	9,61	15,14	10,46	3,98	14,21	7,61	12,57
1979	133,48	129,36	130,57	143,13	122,28	137,08	136,04	125,76	142,65
1980	142,35	133,97	133,75	165,54	126,04	143,62	150,43	130,70	149,75
1981	153,21	142,08	139,36	190,02	131,10	151,70	164,16	137,17	159,08
1982	166,58	155,73	147,16	213,26	137,06	162,03	181,50	146,18	169,51
1983	179,35	169,24	156,06	224,46	149,42	173,93	197,43	157,90	183,20
1981 4 ^e kwartaal	157,88	147,44	142,39	198,47	133,03	157,03	167,81	140,34	163,10
1982 1 ^e kwartaal	160,94	151,80	145,33	204,12	135,18	158,76	169,59	142,96	163,28
2 ^e kwartaal	164,69	153,19	146,31	209,76	135,84	159,96	181,38	144,24	167,64
3 ^e kwartaal	168,75	157,96	147,22	215,49	137,35	162,13	186,45	147,12	172,89
4 ^e kwartaal	171,96	159,98	149,79	223,67	139,87	167,28	188,57	150,40	174,24
1983 1 ^e kwartaal	174,91	164,42	153,19	221,02	146,21	170,40	191,09	154,26	177,50
2 ^e kwartaal	177,21	165,88	155,80	219,71	149,10	172,82	196,78	156,27	181,51
3 ^e kwartaal	181,55	171,33	156,66	227,18	150,32	174,80	200,98	158,46	187,21
4 ^e kwartaal	183,73	175,34	158,61	229,91	152,03	177,70	200,87	162,61	186,59
1982 December	171,95	160,65	151,38	220,31	141,28	169,07	187,56	150,94	174,70
1983 Januari	174,05	163,37	152,18	221,89	144,53	170,03	189,83	153,51	176,01
Februari	175,02	164,75	153,36	220,69	146,59	170,30	191,11	154,27	177,71
Maart	175,65	165,15	154,02	220,49	147,52	170,86	192,34	155,01	178,78
April	176,21	165,62	155,13	217,76	148,44	172,14	194,50	155,72	180,64
Mei	177,13	165,54	155,92	219,24	149,09	173,10	197,22	156,05	181,63
Juni	178,28	166,48	156,35	222,14	149,77	173,22	198,62	157,03	182,27
Juli	179,99	168,88	156,48	223,95	150,08	173,64	199,97	157,66	186,04
Augustus	181,70	171,33	156,56	228,16	150,28	174,22	201,52	157,62	187,46
September	182,97	173,78	156,93	229,44	150,60	176,55	201,46	160,10	188,12
Oktober	183,00	174,68	157,82	227,93	151,26	177,35	199,53	162,05	187,81
November	183,92	175,25	158,60	230,94	152,01	177,70	201,90	162,66	185,92
December	184,26	176,09	159,41	230,86	152,83	178,05	201,18	163,13	186,04

VII - 3c. — CONSUMPTIEPRIJZEN IN BELGIE ¹

Indexcijfers 1981 = 100

(Indeling in 4 groepen)

Bron : M.E.Z.

Maandgemiddelden of maanden	Algemeen indexcijfer	Voedingswaren	Niet-voedingswaren	Diensten	Huur
Wegingscoëfficiënten in procent van het algemene indexcijfer	100,000	22,145	42,795	28,660	6,400
1984 1 ^e kwartaal	121,54	124,94	122,04	117,97	122,44
1984 Januari	120,76	123,73	121,51	117,41	120,62
Februari	121,67	124,73	122,33	118,00	123,21
Maart	122,18	126,36	122,28	118,50	123,49

¹ Om van deze indexcijfers over te schakelen op de indexcijfers basis 2^e semester 1974 - 1^e semester 1975 = 100 werden de volgende overgangscöefficienten aanvaard : 1,54012 voor het algemeen indexcijfer ; 1,41248 voor de voedingswaren ; 1,51287 voor de niet-voedingswaren ; 1,68324 voor de diensten ; 1,63501 voor de huur.

VII - 3d. — CONSUMPTIEPRIJZEN IN BELGIE

Indexcijfers 1981 = 100

(Indeling volgens het Bureau voor de Statistiek der Europese Gemeenschappen)

Bron : M.E.Z.

Maandgemiddelden of maanden	Algemeen indexcijfer ¹	Voedingsmiddelen, dranken en tabak	Kleding en schoeisel	Huur en bijkomende lasten	Meubels, huishoudelijke apparaten	Lichamelijke verzorging	Vervoer en verkeer	Cultuur en ontspanning	Andere goederen en diensten
Wegingscoëfficiënten in procent van het algemene indexcijfer	100,000	23,310	8,225	19,575	9,450	3,995	15,450	8,165	11,830
1984 1 ^e kwartaal	121,54	125,19	116,20	124,28	118,31	118,63	120,86	122,11	117,58
1984 Januari	120,76	124,00	115,46	123,63	117,59	118,18	120,42	121,55	116,68
Februari	121,67	124,99	116,20	125,06	118,37	118,71	120,97	122,23	117,53
Maart	122,18	126,57	116,95	124,16	118,98	119,00	121,20	122,54	118,53

¹ Om van dit indexcijfer over te schakelen op het indexcijfer basis 2^e semester 1974 - 1^e semester 1975 = 100 werd de overgangscöefficient vastgesteld op 1,54012.

Bibliografische referenties : *Belgisch Staatsblad*. — *Statistisch Jaarboek van België*. — *Statistisch Tijdschrift van het N.I.S.* — *Belgische Economische Statistieken 1960-1970*.

— *Service de Conjoncture (IRES)*. — *Bulletin mensuel de Statistique (O.V.N.)*. — *Principaux indicateurs économiques (O.E.S.O.)*.

VIII. — BUITENLANDSE HANDEL VAN DE B.L.E.U.

INVOER, UITVOER EN HANDELSBALANS

Maandgemiddelden in miljarden franken

Bron : N.I.S.

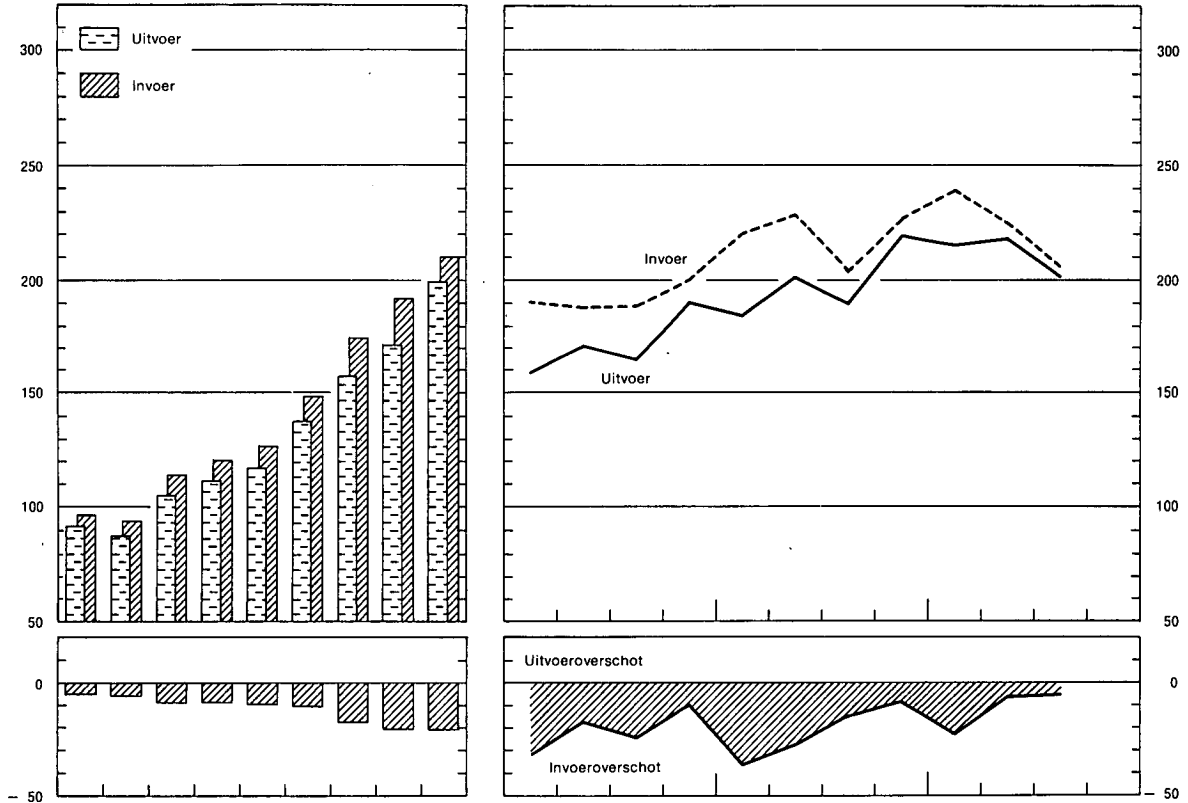

INDEXCIJFERS VAN HET VOLUME

Bron : N.I.S. — Berekeningen N.B.B.

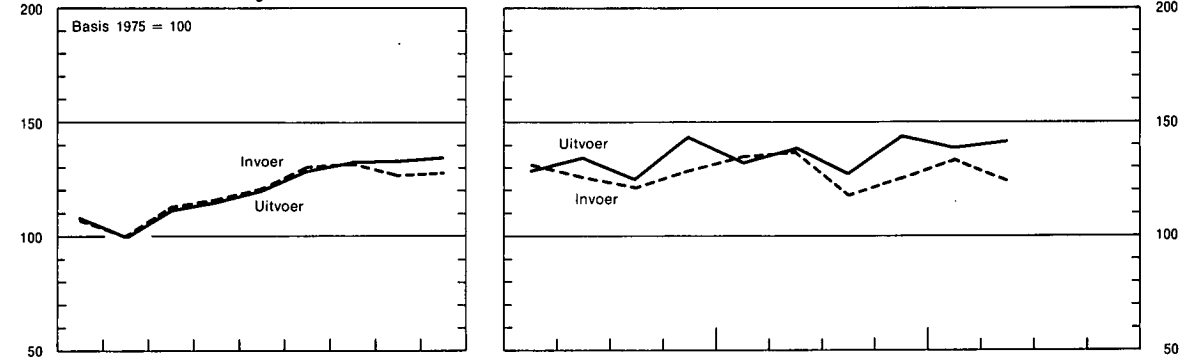

INDEXCIJFERS VAN DE GEMIDDELTE WAARDEN PER EENHEID EN VAN DE RUILVUET

Bron : N.I.S. — Berekeningen N.B.B.

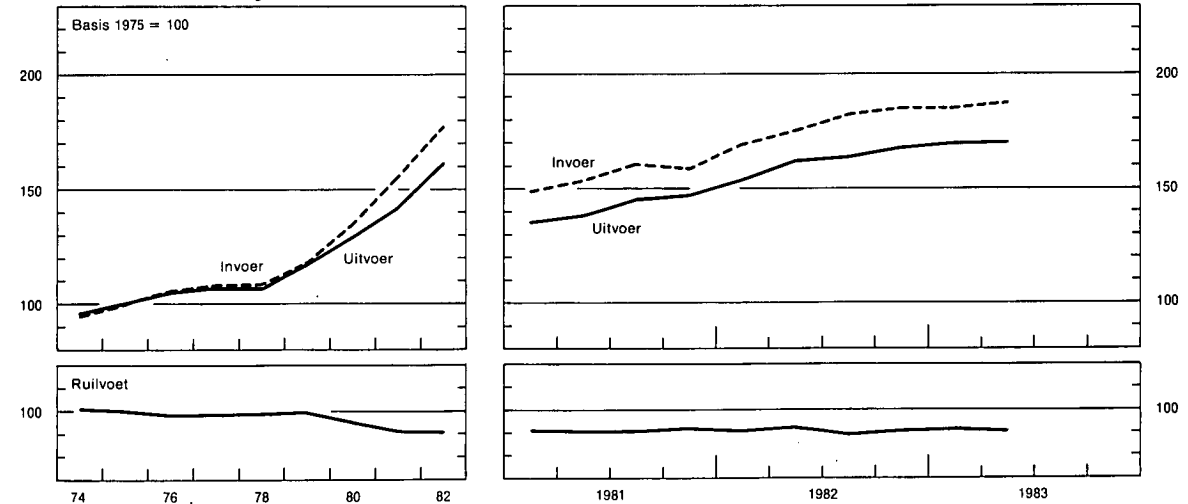

VIII - 1. — BUITENLANDSE HANDEL VAN DE B.L.E.U. — ALGEMENE TABEL

Bron : N.I.S.

Maandgemiddelden	Waarde (Miljarden franken)			Verhouding uitvoer invoer (%)	Indexcijfers basis 1975 = 100 ¹				ruilvoet ²
	Invoer	Uitvoer	Handels- balans		hoeveelheid		prijzen		
					invoer	uitvoer	bij invoer	bij uitvoer	
1975	94,2	88,1	- 6,1	94	100,0	100,0	100,0	100,0	100,0
1976	114,1	105,5	- 8,6	93	113,5	112,5	106,6	105,7	99,2
1977	120,7	112,1	- 8,6	93	116,7	116,4	108,2	107,6	99,4
1978	127,2	117,5	- 9,7	92	121,0	120,5	108,0	107,3	99,4
1979	148,7	138,4	- 10,3	93	130,4	129,1	117,9	117,7	99,8
1980	175,1	157,5	- 17,6	90	132,4	133,1	135,7	129,7	95,6
1981	192,5	171,9	- 20,6	89	126,8	133,2	155,9	142,2	91,2
1982	221,1	199,4	- 21,7	90	128,4	135,3	178,2	162,4	91,1
1981 3 ^e kwartaal	189,3	165,6	- 23,7	88	120,9	124,8	160,7	145,5	90,5
4 ^e kwartaal	201,0	191,3	- 9,7	95	129,1	143,9	159,6	147,5	92,4
1982 1 ^e kwartaal	221,0	185,5	- 35,5	84	135,2	132,7	169,5	153,9	90,8
2 ^e kwartaal	229,9	202,2	- 27,7	88	141,6	138,5	175,7	162,8	92,7
3 ^e kwartaal	205,7	190,4	- 15,3	93	117,8	127,6	183,2	164,0	89,5
4 ^e kwartaal	227,8	219,6	- 8,2	96	125,7	144,1	185,4	168,1	90,7
1983 1 ^e kwartaal	239,7	216,2	- 23,5	90	133,0	139,4	184,6	170,4	92,3
2 ^e kwartaal	226,7	219,9	- 6,8	97	124,4	141,7	187,8	170,7	90,9
3 ^e kwartaal	207,0	200,9	- 6,1	97	110,8	128,1	193,3	174,3	90,1
1982 Eerste 10 maanden ...	219,1	197,1	- 22,0	90					
Eerste 11 maanden ...	221,0	197,7	- 23,3	90					
12 maanden	221,1	199,4	- 21,7	90	128,4	135,3	178,2	162,4	91,1
1983 Eerste maand	218,1	218,4	+ 0,3	100					
Eerste 2 maanden ...	223,5	205,7	- 17,8	92					
Eerste 3 maanden ...	239,7	216,2	- 23,5	90	133,0	139,4	184,6	170,4	92,3
Eerste 4 maanden ...	237,1	216,3	- 20,8	91					
Eerste 5 maanden ...	232,1	214,1	- 18,0	92					
Eerste 6 maanden ...	233,2	218,0	- 15,2	94	128,7	140,6	186,2	170,6	91,6
Eerste 7 maanden ...	227,0	214,3	- 12,7	94					
Eerste 8 maanden ...	223,1	210,5	- 12,6	94					
Eerste 9 maanden ...	224,5	212,3	- 12,2	95	122,7	136,4	188,6	171,8	91,1
Eerste 10 maanden ...	226,8	215,7	- 11,1	95					

¹ Berekeningen N.B.B. Late verbeteringen van het N.I.S. worden niet in aanmerking genomen. Het rekenkundige gemiddelde van de kwartaalcijfers stemt niet noodzakelijk overeen met het jaarcijfer omdat in dit laatste ook seizoenproducten en sommige artikelen waarvan de bewegingen sporadisch zijn, worden opgenomen.

² Ruilvoet = $\frac{\text{indexcijfer van de uitvoerprijzen}}{\text{indexcijfer van de invoerprijzen}} \times 100$.

VIII - 2. — UITVOER VAN DE B.L.E.U. — Indeling naar de aard der produkten

(Miljarden franken)

Bron: N.I.S. (indeling van de N.B.B. volgens de Type-classificatie voor de Internationale handel van de O.V.N.).

Maandgemiddelden	Metaal- verwer- kende bedrij- ven	Ijzer- en staal- nijver- heid	Textiel	Schei- kundige produk- ten	Non- ferro- metalen	Land- bouw- produk- ten	Dia- mant- nijver- heid	Petro- leum nijver- heid	Voed- dings- bedrij- ven	Papier en boeken	Hout en meubelen	Glas en spiegel- glas	Huiden, leder en schoeisel	Rubber	Steen- groeven	Bouw- mate- rielen uit ce- ment en uit gips	Bewerk- te tabak	Steenko- len- nijver- heid	Cera- mieck	Cement	Diversen	Totaal
1975	25,72	10,32	8,64	11,97	3,91	5,25	3,18	4,08	3,41	2,04	1,91	1,01	0,53	0,92	0,38	0,33	0,36	0,17	0,22	0,11	3,62	88,08
1976	32,02	10,74	10,00	14,68	5,03	5,92	4,30	4,82	3,93	2,45	2,12	1,29	0,65	0,94	0,42	0,38	0,33	0,15	0,27	0,14	4,81	105,40
1977 (oude reeks)	33,20	9,88	10,23	15,70	5,38	6,27	5,82	5,89	4,36	2,49	2,12	1,38	0,65	1,33	0,43	0,41	0,37	0,11	0,34	0,22	5,39	111,97
1977 (nieuwe reeks)	33,21	9,88	10,27	15,59	5,38	6,27	5,82	5,88	4,36	2,45	2,12	1,38	0,66	1,33	0,43	0,41	0,37	0,21	0,34	0,22	5,39	111,97
1978	34,81	11,07	10,16	16,97	5,00	6,52	7,49	4,85	4,47	2,54	2,19	1,47	0,62	1,40	0,42	0,45	0,42	0,23	0,38	0,25	5,69	117,30
1979	38,16	13,31	10,92	21,08	6,43	7,52	8,23	8,29	4,90	2,94	2,36	1,56	0,73	1,56	0,47	0,47	0,46	0,42	0,41	0,27	6,85	137,34
1980	41,20	13,52	12,12	23,72	10,19	8,66	9,35	12,29	5,64	3,40	2,80	1,84	0,70	1,80	0,58	0,52	0,50	0,57	0,49	0,31	6,98	157,18
1981	45,22	13,18	12,87	26,23	8,45	10,19	10,39	14,32	7,73	3,84	2,90	1,90	0,71	2,13	0,60	0,47	0,60	0,81	0,51	0,36	8,25	171,66
1982	53,78	13,85	14,27	31,12	10,35	12,20	11,69	15,96	8,86	4,36	3,36	2,27	0,79	2,50	0,69	0,59	0,86	0,76	0,64	0,39	10,25	199,54
1981 3 ^e kwartaal	41,16	11,89	11,44	25,49	8,63	10,55	10,04	16,78	7,46	3,71	2,47	1,70	0,66	1,94	0,62	0,47	0,50	0,67	0,50	0,38	7,47	164,53
4 ^e kwartaal	50,67	14,80	14,49	28,67	9,11	11,38	10,67	17,46	8,15	4,19	3,23	2,20	0,75	2,38	0,63	0,45	0,75	0,89	0,58	0,42	8,83	190,70
1982 1 ^e kwartaal	51,52	13,25	14,02	29,49	8,49	10,02	12,19	12,66	7,82	4,15	3,03	2,00	0,77	2,28	0,59	0,53	0,72	0,70	0,56	0,28	9,67	184,74
2 ^e kwartaal	56,58	15,44	14,55	32,96	9,21	12,94	10,46	11,15	9,38	4,53	3,51	2,38	0,90	2,68	0,77	0,68	0,73	0,86	0,71	0,43	10,28	201,13
3 ^e kwartaal	45,80	12,33	12,48	29,01	11,76	12,44	11,75	20,91	7,99	4,05	2,92	2,15	0,69	2,31	0,67	0,56	0,74	0,71	0,61	0,41	9,87	190,18
4 ^e kwartaal	59,95	13,89	15,94	33,03	11,89	13,31	12,29	19,03	10,20	4,71	3,98	2,53	0,82	2,74	0,74	0,60	1,26	0,78	0,69	0,45	11,00	219,83
1983 1 ^e kwartaal	58,47	14,48	16,53	34,26	11,56	11,84	14,18	14,94	9,00	4,61	3,80	2,42	0,87	2,59	0,69	0,58	1,14	0,79	0,62	0,34	12,64	216,35
2 ^e kwartaal	62,46	14,94	15,79	33,67	10,24	12,03	13,28	15,68	9,29	4,72	3,93	2,51	0,93	2,98	0,86	0,71	0,82	0,76	0,74	0,45	12,00	218,79
3 ^e kwartaal	51,79	13,08	13,94	32,69	8,93	12,00	12,20	20,13	8,16	4,30	3,24	2,27	0,83	2,52	0,76	0,69	0,45	0,79	0,66	0,43	11,79	201,65
1982 Eerste 10 maanden ...	52,85	13,93	14,07	30,95	10,31	12,06	11,73	15,51	8,67	4,36	3,26	2,23	0,80	2,49	0,69	0,60	0,77	0,76	0,64	0,38	10,05	197,11
Eerste 11 maanden ...	53,10	13,88	14,08	30,93	10,37	11,98	11,77	15,69	8,76	4,31	3,27	2,25	0,79	2,50	0,69	0,60	0,82	0,75	0,63	0,39	10,12	197,68
12 maanden	53,78	13,85	14,27	31,12	10,35	12,20	11,69	15,96	8,86	4,36	3,36	2,27	0,79	2,50	0,69	0,59	0,86	0,76	0,64	0,39	10,25	199,54
1983 Eerste maand	58,51	13,57	16,18	33,32	10,31	13,59	16,08	16,03	9,25	4,53	3,42	2,27	0,86	2,66	0,67	0,59	1,22	0,77	0,59	0,40	13,27	218,09
Eerste 2 maanden ...	54,42	13,48	15,23	31,61	11,43	11,57	14,88	14,34	8,73	4,27	3,43	2,25	0,80	2,40	0,62	0,52	1,22	0,75	0,56	0,29	12,33	205,13
Eerste 3 maanden ...	58,47	14,48	16,53	34,26	11,56	11,84	14,18	14,94	9,00	4,61	3,80	2,42	0,87	2,59	0,69	0,58	1,14	0,79	0,62	0,34	12,64	216,35
Eerste 4 maanden ...	58,91	14,51	16,41	34,17	11,01	11,73	14,26	14,73	9,06	4,62	3,79	2,42	0,87	2,67	0,72	0,61	0,99	0,77	0,66	0,36	12,74	216,01
Eerste 5 maanden ...	59,07	14,55	16,05	33,77	10,75	11,49	13,72	14,53	9,03	4,57	3,75	2,42	0,87	2,67	0,75	0,62	1,03	0,78	0,66	0,37	12,36	213,81
Eerste 6 maanden ...	60,48	14,71	16,17	33,97	10,90	11,94	13,73	15,31	9,14	4,67	3,86	2,47	0,90	2,79	0,77	0,65	0,92	0,77	0,68	0,39	12,32	217,54
Eerste 7 maanden ...	58,37	14,49	15,97	33,51	10,61	11,84	13,86	15,57	9,01	4,57	3,74	2,39	0,89	2,70	0,76	0,63	0,87	0,81	0,67	0,40	12,27	213,93
Eerste 8 maanden ...	57,14	14,09	15,33	33,13	10,35	11,74	12,91	16,70	8,86	4,48	3,60	2,36	0,87	2,67	0,76	0,64	0,82	0,80	0,66	0,40	11,97	210,28
Eerste 9 maanden ...	57,58	14,16	15,42	33,55	10,24	11,96	13,22	16,92	8,82	4,55	3,66	2,40	0,88	2,70	0,77	0,66	0,77	0,78	0,67	0,41	12,12	212,24
Eerste 10 maanden ...	58,52	14,45	15,82	34,12	10,57	12,01	13,40	16,57	9,11	4,62	3,74	2,47	0,90	2,75	0,79	0,68	0,86	0,79	0,68	0,40	12,49	215,74

N.B. — De inhoud van elke rubriek stemt met de benaming overeen, zelfs indien de produkten worden vervaardigd door een nijverheidstak die een andere hoofdactiviteit heeft.
De verbeteringen die in de totale gegevens van tabel VIII-1 werden aangebracht, konden niet worden gespreid over de verschillende produkten.

VIII - 3. — INVOER VAN DE B.L.E.U. — Indeling naar het gebruik der produkten

(Miljarden franken)

Bron : N.I.S. — Berekeningen door de N.B.B.

Maandgemiddelden	Produktiegoederen bestemd voor													Verbruiksgoederen							Uitrus-tings-goede-ren	Diver-sen ¹	Alge-meen totaal		
	Totaal	de metaal-nijver-heid	de textiel-nijver-heid	de land-bouw en de voedings-midde-lenbe-drijven	de dia-mant-nijver-heid	de hout-nijver-heid	de leder-nijver-heid	de papier-en gra-fische nijver-heid	de tabaks-nijver-heid	de bouw-nijver-heid	de rubber-nijver-heid	de petro-leum-nijver-heid	diverse produktiesectoren				Totaal	niet duurzame						duur-zame	
													brandstoffen		schei-kundige pro-dukten	metaal-pro-dukten		andere pro-dukten	voedings-middelen						andere
													vloe-i-bare	andere					dier-lijke pro-dukten	plant-aardige pro-dukten					
1975	58,95	17,03	2,42	5,91	3,08	0,91	0,35	0,92	0,28	2,05	0,51	6,97	2,73	3,43	5,83	1,89	4,64	21,27	2,73	3,74	1,95	12,85	12,46	1,25	93,93
1976	73,03	22,60	3,20	6,46	4,43	1,26	0,46	1,14	0,33	2,24	0,56	8,55	3,30	4,08	7,56	2,03	4,82	26,51	3,45	4,69	2,27	15,99	12,76	1,32	113,62
1977	75,91	22,06	2,88	6,71	6,17	1,37	0,47	1,14	0,31	2,53	0,57	10,45	2,27	3,99	7,79	2,26	4,94	29,15	3,90	5,48	2,37	17,40	13,99	1,16	120,21
1978	78,91	23,09	2,74	6,88	7,94	1,47	0,45	1,15	0,31	2,72	0,54	8,30	2,87	4,36	8,64	2,40	5,05	31,02	4,44	5,40	2,60	18,58	15,01	1,64	126,58
1979	93,28	26,54	3,18	7,47	8,58	1,68	0,53	1,37	0,33	2,98	0,64	10,53	4,79	5,39	10,47	2,75	6,05	34,52	4,77	6,01	3,03	20,71	16,85	2,81	147,46
1980	112,60	30,84	3,43	8,14	9,53	1,68	0,52	1,57	0,36	3,31	0,80	16,07	7,22	6,63	11,68	3,27	7,55	37,46	5,18	6,61	3,21	22,46	19,54	5,08	174,68
1981	126,25	31,56	3,66	9,74	9,36	1,60	0,50	1,82	0,34	3,13	0,91	21,31	8,16	8,89	13,13	3,22	8,92	39,74	5,96	7,33	3,50	22,95	19,55	5,85	191,39
1982	147,73	36,22	4,13	11,62	11,02	1,70	0,57	2,12	0,49	3,45	1,04	21,87	12,71	10,29	16,04	3,79	10,67	45,73	7,64	8,27	4,44	25,38	22,24	4,49	220,19
1981 3 ^e kwartaal ...	124,75	29,04	3,08	9,62	8,89	1,41	0,44	1,82	0,33	2,96	0,86	25,73	8,56	7,43	12,73	3,12	8,73	38,74	5,80	7,24	3,44	22,26	18,34	5,96	187,79
4 ^e kwartaal ...	131,55	33,36	3,99	10,00	9,17	1,55	0,48	1,93	0,36	3,19	0,93	20,85	10,24	8,87	13,59	3,43	9,61	40,36	6,78	7,47	3,81	22,30	20,33	4,81	197,05
1982 1 ^e kwartaal ...	146,73	35,54	4,35	11,83	11,98	1,81	0,64	2,03	0,46	3,07	1,03	21,74	11,40	12,17	15,60	3,62	9,46	47,76	8,87	7,50	4,06	27,33	21,56	4,90	220,95
2 ^e kwartaal ...	154,42	39,34	4,44	12,28	10,32	1,86	0,67	2,36	0,49	3,96	1,08	23,11	12,80	9,80	17,06	4,19	10,66	46,44	6,87	9,66	4,36	25,55	23,63	4,97	229,46
3 ^e kwartaal ...	136,94	33,63	3,40	10,55	9,12	1,47	0,46	2,05	0,50	3,34	0,94	23,13	11,04	7,94	15,05	3,52	10,80	43,24	6,80	8,25	4,10	24,09	20,76	3,60	204,54
4 ^e kwartaal ...	152,45	36,16	4,33	11,83	12,66	1,66	0,51	2,04	0,49	3,41	1,12	19,49	15,58	11,25	16,35	3,86	11,71	45,45	8,03	8,45	4,45	24,52	22,99	4,50	225,39
1983 1 ^e kwartaal ...	160,82	39,51	5,10	12,93	13,69	1,95	0,76	2,13	0,60	2,99	1,17	18,63	16,52	11,90	16,88	3,76	12,30	50,40	7,64	8,00	4,81	29,95	21,64	6,37	239,23
2 ^e kwartaal ...	150,76	43,46	5,28	11,14	11,93	1,90	0,70	2,30	0,53	3,49	1,23	13,65	12,56	9,03	18,23	3,71	11,62	45,60	6,59	8,62	4,89	25,50	23,37	5,40	225,13
3 ^e kwartaal ...	134,89	37,44	4,18	10,30	10,15	1,63	0,51	2,06	0,53	3,25	1,04	11,78	14,64	7,03	16,94	3,35	10,06	44,71	6,65	8,15	4,79	25,12	21,72	4,87	206,19

¹ Rubriek die vooral produkten omvat waarvoor een vertrouwelijk tarief geldt.

N. B. — De verbeteringen die in de totale gegevens van tabel VIII-1 werden aangebracht, konden niet worden gespreid over de verschillende goederensoorten.

VIII - 4a. — INDEXCIJFERS VAN DE GEMIDDELDE WAARDEN PER EENHEID ¹

Basis 1975 = 100

Bron : N.I.S. — Berekeningen door de N.B.B.

	1975	1976	1977	1978	1979	1980	1981	1982	1981		1982				1983		
									3 ^e kwart.	4 ^e kwart.	1 ^e kwart.	2 ^e kwart.	3 ^e kwart.	4 ^e kwart.	1 ^e kwart.	2 ^e kwart.	3 ^e kwart.
INVOER (C.I.F.) — Indeling naar het gebruik der produkten																	
Produktiegoederen	100,0	106,8	106,9	105,7	118,4	142,7	168,2	192,4	176,2	171,5	182,5	188,0	198,6	201,5	198,2	203,6	208,4
Verbruiksgoederen	100,0	107,1	113,2	113,3	117,0	123,6	134,8	154,8	136,6	138,2	148,5	154,1	158,1	161,2	164,2	160,5	168,6
Uitrustingsgoederen	100,0	104,4	104,8	105,7	109,4	117,2	132,8	153,9	133,4	139,4	145,7	153,0	157,8	158,6	159,1	163,4	166,7
Totaal	100,0	106,6	108,2	108,0	117,9	135,7	155,9	178,2	160,7	159,6	169,5	175,7	183,2	185,4	184,6	187,8	193,3
UITVOER (F.O.B.) — Indeling naar de aard der produkten																	
Ijzer- en staalnijverheid	100,0	102,3	95,7	98,6	108,0	115,2	120,2	148,1	121,9	127,1	139,4	150,4	149,9	150,9	152,4	153,1	154,5
Metaalverwerkende bedrijven	100,0	106,5	109,7	111,9	117,6	124,4	137,2	158,3	140,3	142,6	147,9	158,5	162,7	164,5	167,3	172,9	172,4
Non-ferrometalen	100,0	109,4	106,6	98,3	123,8	171,5	162,8	175,0	164,6	163,1	164,9	167,2	176,6	188,5	198,6	203,0	216,7
Textiel	100,0	103,2	107,5	106,5	108,8	115,9	122,6	137,7	124,7	125,9	133,1	137,3	139,6	141,0	143,2	142,8	147,5
Scheikundige produkten	100,0	103,9	101,9	99,8	111,9	126,3	137,4	155,7	141,2	142,1	148,1	156,9	157,3	159,9	161,1	162,4	164,0
Steenkolennijverheid	100,0	116,9	123,1	122,6	127,3	153,7	191,2	228,1	203,0	205,3	218,2	231,9	231,7	229,6	219,2	221,9	215,3
Petroleumnijverheid	100,0	118,0	116,6	111,0	183,3	229,7	290,1	340,9	300,9	308,9	316,5	326,9	338,3	372,5	351,8	337,5	355,9
Glas en spiegelglas	100,0	99,9	104,2	103,4	102,7	109,5	121,7	134,7	125,8	122,6	129,0	135,7	137,0	135,9	139,0	138,9	140,5
Landbouwprodukten	100,0	108,7	112,6	109,2	107,6	113,6	129,2	150,3	127,9	136,5	141,3	152,8	152,3	153,4	153,5	152,0	155,0
Cement	100,0	104,3	108,4	111,2	118,4	128,5	148,8	179,9	151,1	153,8	174,7	172,3	180,6	189,0	193,6	195,0	198,2
Bouwmaterialen uit cement en uit gips	100,0	109,8	116,8	122,8	131,9	145,6	160,6	185,3	161,2	162,9	177,5	181,3	188,9	187,4	197,2	190,7	193,8
Groeven	100,0	104,3	107,5	115,8	123,4	136,5	152,2	180,5	153,2	159,0	172,7	183,9	182,6	187,1	190,8	190,6	183,7
Ceramiek	100,0	107,8	111,9	118,4	127,4	143,1	164,4	198,8	161,4	174,6	191,2	198,1	196,3	196,0	211,7	222,9	235,2
Hout en meubelen	100,0	103,9	116,0	113,4	117,1	128,9	131,7	142,0	131,9	132,6	136,8	143,9	141,6	144,9	148,4	150,7	152,7
Huiden, leder en schoeisel .	100,0	116,9	125,4	125,0	147,6	138,9	145,4	173,2	147,5	146,1	167,4	181,6	175,5	170,7	183,6	185,0	196,4
Papier en boeken	100,0	99,8	99,6	96,3	101,8	114,4	126,5	143,1	128,6	132,1	139,0	145,7	144,5	142,9	145,8	145,0	147,4
Bewerkte tabak	100,0	95,6	101,9	108,1	111,9	123,3	142,4	200,8	145,7	151,3	163,3	173,6	191,2	—	259,0	194,0	193,8
Rubber	100,0	102,5	105,0	106,6	113,1	126,7	147,5	169,3	150,0	155,0	162,0	169,0	174,3	172,3	175,2	178,1	181,3
Voedingsmiddelenbedrijven .	100,0	98,3	100,8	94,9	95,6	104,3	118,0	125,1	118,6	116,8	119,9	125,0	129,1	125,9	127,6	126,4	133,4
Diversen	100,0	112,4	137,5	146,2	166,5	155,3	162,0	177,6	173,6	167,4	175,6	187,1	162,3	184,7	193,6	181,5	203,0
Totaal	100,0	105,7	107,6	107,3	117,7	129,7	142,2	162,4	145,5	147,5	153,9	162,8	164,0	168,1	170,4	170,7	174,3
INDEXCIJFERS VAN DE RUILVOET²																	
Totaal	100,0	99,2	99,4	99,4	99,8	95,6	91,2	91,1	90,5	92,4	90,8	92,7	89,5	90,7	92,3	90,9	90,2

¹ Zie N.B. van tabel VIII-3

² Indexcijfers van de ruilvoet = $\frac{\text{indexcijfer van de gemiddelde waarden per eenheid bij de uitvoer (f.o.b.)}}{\text{indexcijfer van de gemiddelde waarden per eenheid bij de invoer (c.i.f.)}} \times 100$

VIII - 4b. — INDEXCIJFERS VAN HET VOLUME ¹

Basis 1975 = 100

Bron : N.I.S. — Berekeningen door de N.B.B.

	1975	1976	1977	1978	1979	1980	1981	1982	1981		1982				1983		
									3 ^e kwart.	4 ^e kwart.	1 ^e kwart.	2 ^e kwart.	3 ^e kwart.	4 ^e kwart.	1 ^e kwart.	2 ^e kwart.	3 ^e kwart.
INVOER (C.I.F.) — Indeling naar het gebruik der produkten																	
Produktiegoederen	100,0	114,9	116,4	118,7	127,7	127,4	122,6	125,2	116,1	125,9	130,6	135,6	113,9	122,2	130,2	120,2	105,0
Verbruiksgoederen	100,0	116,6	121,6	129,5	139,6	143,5	139,8	139,8	136,2	140,1	154,1	143,0	131,0	134,9	148,0	135,7	127,4
Uitrustingsgoederen	100,0	100,9	108,5	115,3	125,1	135,1	119,4	118,3	112,1	120,2	119,8	131,8	109,3	119,5	112,9	119,2	106,2
Totaal	100,0	113,5	116,7	121,0	130,4	132,4	126,8	128,4	120,9	129,1	135,2	141,6	117,8	125,7	133,0	124,4	110,8
UITVOER (F.O.B.) — Indeling naar de aard der produkten																	
Ijzer- en staalnijverheid	100,0	101,6	100,3	109,1	119,9	114,3	106,5	90,8	94,8	113,3	92,3	103,0	79,8	90,4	92,3	94,7	81,5
Metaalverwerkende bedrijven	100,0	116,0	118,6	121,6	126,5	127,3	127,4	132,5	113,7	137,5	138,4	140,9	109,7	140,3	137,4	142,4	117,3
Non-ferrometalen	100,0	116,4	128,9	128,9	134,3	150,7	131,7	150,4	133,5	142,0	131,4	140,0	169,8	160,7	145,4	127,5	105,3
Textiel	100,0	112,8	110,5	110,4	116,3	121,5	122,1	122,0	107,2	134,3	122,7	125,2	106,0	133,3	136,2	130,7	111,6
Scheikundige produkten	100,0	117,4	128,0	142,1	158,2	157,9	162,5	170,5	151,7	171,8	170,1	180,2	157,8	176,0	184,3	181,9	173,4
Steenkolennijverheid	100,0	75,5	55,2	59,2	109,6	121,0	139,3	109,5	110,0	144,7	105,3	122,0	100,2	112,1	117,6	112,0	120,3
Petroleumnijverheid	100,0	102,8	127,0	109,5	114,3	135,0	124,6	118,1	139,5	142,6	101,7	86,3	157,1	129,0	107,2	117,3	144,8
Glas en spiegelglas	100,0	127,8	130,6	136,2	145,1	163,2	154,1	166,9	134,0	177,4	154,4	173,1	155,8	185,5	172,4	179,1	160,1
Landbouwprodukten	100,0	103,5	106,4	114,0	133,4	145,3	150,4	154,8	163,6	164,9	140,2	164,4	160,6	167,8	151,9	154,0	154,5
Cement	100,0	148,0	216,1	244,2	250,1	259,9	262,5	237,8	271,1	297,1	176,4	270,1	245,4	260,4	188,6	249,5	237,8
Bouwmaterialen uit cement en uit gips	100,0	106,8	106,8	111,7	109,1	109,6	88,9	90,2	88,1	82,6	75,7	101,4	89,1	94,9	89,5	114,1	107,1
Groeven	100,0	107,2	105,7	96,4	101,4	111,6	103,2	100,0	106,6	102,7	89,5	110,0	96,1	102,5	95,1	118,6	109,7
Ceramiëk	100,0	112,1	130,8	144,5	146,2	152,2	138,8	144,6	133,9	155,5	133,1	159,1	140,6	162,4	132,3	148,4	125,9
Hout en meubelen	100,0	116,6	106,7	114,5	119,3	127,4	129,3	139,1	110,1	142,9	130,2	143,7	121,2	161,6	149,9	153,4	124,2
Huiden, leder en schoeisel .	100,0	103,9	96,4	90,2	90,7	90,3	87,3	83,5	81,2	93,4	83,8	91,8	74,3	89,4	87,0	92,1	77,8
Papier en boeken	100,0	122,4	125,3	132,8	145,2	150,3	153,8	154,7	146,2	161,1	152,0	158,3	143,0	165,6	160,1	164,6	147,1
Bewerkte tabak	100,0	96,6	100,6	108,4	113,9	112,6	117,1	119,0	96,2	137,5	123,2	116,2	106,3	—	121,6	117,5	88,2
Rubber	100,0	99,7	107,1	110,3	115,9	119,3	121,8	124,4	108,8	129,7	119,0	133,2	111,6	133,9	124,4	140,9	116,1
Voedingsmiddelenbedrijven .	100,0	117,2	126,8	138,5	151,2	159,2	193,1	208,9	189,8	207,3	192,9	223,4	184,8	241,4	213,7	222,3	186,5
Diversen	100,0	115,6	108,1	104,5	107,6	109,8	128,6	125,9	108,4	134,1	127,7	125,6	119,9	132,7	135,3	137,0	143,9
Totaal	100,0	112,5	116,4	120,5	129,1	133,1	133,2	135,3	124,8	143,9	132,7	138,5	127,6	144,1	139,4	141,7	128,1

¹ Zie N.B. van tabel VIII-3.

VIII - 5. — GEOGRAFISCHE SPREIDING VAN DE BUITENLANDSE HANDEL VAN DE B.L.E.U.

(Miljarden franken)

Bron : N.I.S.

Maandgemiddelden	Bondsrepubliek Duitsland			Frankrijk			Nederland		
	invoer	uitvoer	handels-balans	invoer	uitvoer	handels-balans	invoer	uitvoer	handels-balans
1975	20,7	19,6	- 1,1	16,4	16,8	+ 0,4	16,0	15,1	- 0,9
1976	25,5	24,5	- 1,0	18,6	22,2	+ 3,6	20,1	17,9	- 2,2
1977	26,8	25,1	- 1,7	19,2	21,4	+ 2,2	20,4	18,8	- 1,6
1978	29,2	26,8	- 2,4	20,8	22,4	+ 1,6	20,8	19,3	- 1,5
1979	32,9	31,1	- 1,8	23,3	26,5	+ 3,2	24,8	22,4	- 2,4
1980	34,4	33,5	- 0,9	25,3	30,6	+ 5,3	28,7	23,9	- 4,8
1981	36,3	34,5	- 1,8	26,3	33,0	+ 6,7	32,9	25,5	- 7,4
1982	44,1	40,7	- 3,4	30,6	38,7	+ 8,1	39,3	28,3	- 11,0
1981 3 ^e kwartaal	34,3	32,3	- 2,0	24,3	29,8	+ 5,5	29,7	24,3	- 5,4
4 ^e kwartaal	39,3	38,7	- 0,6	27,3	37,6	+ 10,3	37,3	27,8	- 9,5
1982 1 ^e kwartaal	42,2	37,2	- 5,0	30,5	37,0	+ 6,5	41,8	25,3	- 16,5
2 ^e kwartaal	46,1	41,3	- 4,8	32,8	41,0	+ 8,2	38,5	29,8	- 8,7
3 ^e kwartaal	42,4	39,6	- 2,8	26,6	33,8	+ 7,2	34,9	27,7	- 7,2
4 ^e kwartaal	45,8	44,8	- 1,0	32,5	42,9	+ 10,4	41,9	30,6	- 11,3
1983 1 ^e kwartaal	47,5	44,4	- 3,1	33,4	41,5	+ 8,1	45,4	29,1	- 16,3
2 ^e kwartaal	48,7	48,9	+ 0,2	33,8	41,4	+ 7,6	40,3	31,1	- 9,2
3 ^e kwartaal	45,7	44,6	- 1,1	28,9	34,1	+ 5,2	38,8	30,2	- 8,6
1982 Eerste 10 maanden ...	43,9	40,3	- 3,6	30,2	38,1	+ 7,9	38,7	28,2	- 10,5
1983 Eerste 10 maanden ...	48,0	46,5	- 1,5	32,6	39,6	+ 7,0	41,7	30,8	- 10,9
Maandgemiddelden	Italië			Verenigd Koninkrijk			E.E.G. ¹		
	invoer	uitvoer	handels-balans	invoer	uitvoer	handels-balans	invoer	uitvoer	handels-balans
1975	3,7	3,5	- 0,2	5,8	5,7	- 0,1	63,4	62,1	- 1,3
1976	4,4	5,0	+ 0,6	7,7	6,4	- 1,3	77,2	77,7	+ 0,5
1977	4,8	4,9	+ 0,1	9,4	7,7	- 1,7	81,6	79,8	- 1,8
1978	5,1	5,4	+ 0,3	10,7	8,5	- 2,2	87,8	84,1	- 3,7
1979	6,0	7,3	+ 1,3	11,8	11,2	- 0,6	100,1	100,5	+ 0,4
1980	6,3	8,7	+ 2,4	14,1	13,4	- 0,7	110,3	112,4	+ 2,1
1981	6,5	8,7	+ 2,2	14,3	14,8	+ 0,5	118,0	120,2	+ 2,2
1982	7,9	10,1	+ 2,2	15,5	19,2	+ 3,7	139,6	140,6	+ 1,0
1981 3 ^e kwartaal	6,6	7,1	+ 0,5	13,7	15,9	+ 2,2	110,3	114,1	+ 3,8
4 ^e kwartaal	6,9	9,8	+ 2,9	13,5	17,5	+ 4,0	126,0	134,4	+ 8,4
1982 1 ^e kwartaal	7,6	10,1	+ 2,5	15,3	19,5	+ 4,2	139,5	132,5	- 7,0
2 ^e kwartaal	7,7	10,8	+ 3,1	15,8	18,9	+ 3,1	143,2	145,4	+ 2,2
3 ^e kwartaal	8,2	8,4	+ 0,2	14,1	17,6	+ 3,5	128,5	130,6	+ 2,1
4 ^e kwartaal	8,2	11,0	+ 2,8	16,7	20,9	+ 4,2	147,4	154,0	+ 6,6
1983 1 ^e kwartaal	9,2	10,7	+ 1,5	20,0	21,4	+ 1,4	158,4	151,2	- 7,2
2 ^e kwartaal	8,1	10,2	+ 2,1	18,5	22,2	+ 3,7	152,0	157,6	+ 5,6
3 ^e kwartaal	8,2	8,2	0,0	18,3	19,8	+ 1,5	141,5	140,5	- 1,0
1982 Eerste 10 maanden ...	7,9	9,9	+ 2,0	15,2	19,0	+ 3,8	138,2	139,1	+ 0,9
1983 Eerste 10 maanden ...	8,6	9,9	+ 1,3	19,3	21,2	+ 1,9	152,8	152,0	- 0,8

¹Bondsrepubliek Duitsland, Frankrijk, Nederland, Italië, Verenigd Koninkrijk, Ierland, Denemarken en, vanaf 1981, Griekenland.

VIII - 5. — GEOGRAFISCHE SPREIDING VAN DE BUITENLANDSE HANDEL
VAN DE B.L.E.U. (vervolg)

(Miljarden franken)

Bron : N.I.S.

Maandgemiddelden	Verenigde Staten van Amerika			Japan			Leden van de O.P.E.C. ¹		
	invoer	uitvoer	handels-balans	invoer	uitvoer	handels-balans	invoer	uitvoer	handels-balans
1975	6,0	3,6	- 2,4	1,3	0,5	- 0,8	7,1	3,4	- 3,7
1976	7,0	3,8	- 3,2	1,8	0,6	- 1,2	8,5	4,2	- 4,3
1977	7,3	4,7	- 2,6	1,9	0,5	- 1,4	10,1	5,5	- 4,6
1978	7,3	4,9	- 2,4	2,1	0,7	- 1,4	8,9	5,8	- 3,1
1979	9,9	5,2	- 4,7	2,5	0,8	- 1,7	11,0	5,7	- 5,3
1980	13,4	5,3	- 8,1	3,5	0,8	- 2,7	16,1	7,3	- 8,8
1981	13,8	7,3	- 6,5	4,5	1,0	- 3,5	19,1	9,1	-10,0
1982	15,6	8,8	- 6,8	4,2	1,2	- 3,0	18,7	8,9	- 9,8
1981 3 ^e kwartaal	12,6	8,1	- 4,5	4,0	1,1	- 2,9	23,6	9,6	-14,0
4 ^e kwartaal	14,0	8,2	- 5,8	3,8	1,1	- 2,7	19,1	9,8	- 9,3
1982 1 ^e kwartaal	15,5	7,8	- 7,7	4,7	1,1	- 3,6	18,3	8,4	- 9,9
2 ^e kwartaal	17,3	7,6	- 9,7	4,7	1,4	- 3,3	20,0	10,0	-10,0
3 ^e kwartaal	14,5	9,1	- 5,4	3,4	1,2	- 2,2	20,0	7,7	-12,3
4 ^e kwartaal	14,9	10,6	- 4,3	3,9	1,3	- 2,6	15,9	9,3	- 6,6
1983 1 ^e kwartaal	15,3	11,0	- 4,3	5,1	1,3	- 3,8	13,7	9,5	- 4,2
2 ^e kwartaal	14,7	10,2	- 4,5	5,3	1,6	- 3,7	9,3	7,9	- 1,4
3 ^e kwartaal	12,2	11,2	- 1,0	4,4	1,5	- 2,9	8,2	7,2	- 1,0
1982 Eerste 10 maanden ...	15,6	8,6	- 7,0	4,2	1,2	- 3,0	19,3	8,8	-10,5
1983 Eerste 10 maanden ...	14,4	11,2	- 3,2	4,9	1,5	- 3,4	10,2	8,4	- 1,8
Maandgemiddelden	Landen met markteconomie						Landen met centraal geleide economie		
	Ontwikkelde landen			Ontwikkelingslanden			invoer	uitvoer	handels-balans
	invoer	uitvoer	handels-balans	invoer	uitvoer	handels-balans			
1975	79,5	75,6	- 3,9	12,7	8,9	- 3,8	2,0	2,8	+ 0,8
1976	95,7	92,5	- 3,2	16,3	9,5	- 6,8	2,1	2,7	+ 0,6
1977	100,5	96,7	- 3,8	17,8	12,0	- 5,8	2,3	2,4	+ 0,1
1978	108,0	100,5	- 7,5	16,8	13,2	- 3,6	2,3	2,9	+ 0,6
1979	125,7	120,5	- 5,2	20,1	13,9	- 6,2	2,8	3,1	+ 0,3
1980	143,6	136,1	- 7,5	26,9	16,7	-10,2	4,5	3,6	- 0,9
1981	156,2	146,2	-10,0	31,1	19,9	-11,2	5,1	3,9	- 1,2
1982	180,0	171,2	- 8,8	33,2	21,9	-11,3	7,7	4,3	- 3,4
1981 3 ^e kwartaal	147,6	139,1	- 8,5	36,5	20,6	-15,9	5,1	3,8	- 1,3
4 ^e kwartaal	163,7	163,3	- 0,4	30,6	22,3	- 8,3	6,7	3,8	- 2,9
1982 1 ^e kwartaal	180,2	159,6	-20,6	34,1	20,4	-13,7	6,5	3,5	- 3,0
2 ^e kwartaal	187,3	173,4	-13,9	34,3	22,7	-11,6	8,2	4,2	- 4,0
3 ^e kwartaal	164,1	163,8	- 0,3	33,9	20,1	-13,8	7,5	4,1	- 3,4
4 ^e kwartaal	188,5	187,9	- 0,6	30,6	24,3	- 6,3	8,6	5,6	- 3,0
1983 1 ^e kwartaal	202,9	185,6	-17,3	27,8	22,9	- 4,9	8,8	5,5	- 3,3
2 ^e kwartaal	196,2	190,7	- 5,5	23,7	20,9	- 2,8	6,3	5,6	- 0,7
3 ^e kwartaal	178,8	173,7	- 5,1	22,0	20,8	- 1,2	5,8	5,0	- 0,8
1982 Eerste 10 maanden ...	178,1	169,5	- 8,6	33,6	21,5	-12,1	7,2	4,1	- 3,1
1983 Eerste 10 maanden ...	195,1	186,3	- 8,8	24,5	22,0	- 2,5	7,1	5,4	- 1,7

¹ Leden van de organisatie van aardolie-exporterende landen (Organisatie of Petroleum Exporting Countries): Venezuela, Ecuador, Nigeria, Algerije, Gabon, Libië, Koeweit, Katar, Verenigde Arabische Emiraten, Irak, Iran, Saoedi-Arabië en Indonesië.

Bibliografische referenties : *Maandelijks bulletin over de buitenlandse handel van de B.L.E.U.* — *Statistisch Jaarboek van België.* — *Statistisch Tijdschrift van het N.I.S.* — *Belgisch Handelstijdschrift van de Belgische dienst voor de Buitenlandse Handel.* — *Belgische Economische Statistieken 1960-1970.* — *Statistische tijdschriften : Commerce Extérieur (O.E.S.O.), Statistical Papers : Direction of International Trade (O.V.N.), Eurostatistieken (Bureau voor de Statistiek der Europese Gemeenschappen).*

IX. — BETALINGSBALANS VAN DE BELGISCH-LUXEMBURGSE ECONOMISCHE UNIE

1. — ALGEMENE BETALINGSBALANS OP TRANSACTIEBASIS

Jaarcijfers - (Miljarden franken)

	1976	1977	1978	1979	1980	1981	* 1982		
							Ontvangsten	Uitgaven	Saldo
1. Goederen- en dienstenverkeer :									
1.1 Goederenverkeer :									
1.11 Uitvoer en invoer	- 50,9	-110,1	- 86,5	-139,5	-154,7	-175,8	2.206,3	2.376,2	- 169,9
1.12 Loonwerk	+ 21,4	+ 40,9	+ 44,8	+ 47,4	+ 37,7	+ 41,5	100,9	46,7	+ 54,2
1.13 Arbitrage (netto)	+ 21,5	+ 25,7	+ 8,7	+ 18,5	+ 8,4	+ 25,0	24,3	—	+ 24,3
1.2 Vracht- en verzekeringskosten voor goederenvervoer	+ 7,5	+ 7,3	+ 8,8	+ 10,8	+ 17,0	+ 18,6	123,0	106,5	+ 16,5
1.3 Andere vervoerkosten	+ 0,1	+ 2,5	- 0,4	- 0,2	- 1,0	- 3,8	78,4	68,4	+ 10,0
1.4 Reisverkeer	- 22,7	- 26,1	- 34,2	- 39,2	- 42,7	- 46,9	72,1	100,1	- 28,0
1.5 Opbrengsten uit beleggingen en investeringen	+ 23,3	+ 19,2	+ 19,6	+ 10,4	- 2,2	- 3,2	1.021,6	1.031,2	- 9,6
1.6 Niet elders vermelde overheidstransacties	+ 18,6	+ 25,1	+ 27,2	+ 26,9	+ 32,1	+ 36,9	59,0	15,9	+ 43,1
1.7 Overige :									
1.71 Grensarbeiders	+ 5,9	+ 5,8	+ 5,4	+ 5,0	+ 3,7	+ 3,3	20,6	18,4	+ 2,2
1.72 Overige	+ 12,0	+ 14,4	+ 5,7	- 1,1	- 4,3	- 2,8	187,1	194,3	- 7,2
Totaal 1	+ 36,7	+ 4,7	- 0,9	- 61,0	-106,0	-107,2	3.893,3	3.957,7	- 64,4
2. Overdrachten :									
2.1 Particulieren	- 7,5	- 5,8	- 8,8	- 10,1	- 11,0	- 15,3	27,1	38,1	- 11,0
2.2 Overheid	- 14,2	- 18,8	- 16,7	- 18,3	- 27,4	- 33,0	27,0	71,9	- 44,9
Totaal 2	- 21,7	- 24,6	- 25,5	- 28,4	- 38,4	- 48,3	54,1	110,0	- 55,9
Lopend verkeer (Totaal 1. + 2.)	+ 15,0	- 19,9	- 26,4	- 89,4	-144,4	-155,5	3.947,4	4.067,7	-120,3
3. Kapitaalverkeer van de overheid :									
3.1 Staat :									
3.11 Verplichtingen	- 1,0	+ 1,5	+ 16,8	+ 8,7	+ 26,7	+105,9	269,2	156,3	+112,9
3.12 Tegoeden	- 2,1	- 1,7	- 4,2	- 4,4	- 3,0	- 4,4	0,1	5,8	- 5,7
3.2 Andere overheid	0,0	0,0	0,0	0,0	+ 2,0	+ 5,6	17,6	7,3	+ 10,3
Totaal 3	- 3,1	- 0,2	+ 12,6	+ 4,3	+ 25,7	+107,1	286,9	169,4	+117,5
4. Kapitaalverkeer v/d bedrijven¹ en particulieren :									
4.1 Handelskredieten ² (nettocijfers)	- 27,6	+ 7,6	- 18,7	- 7,0	- 18,2	- 47,0	1,3	—	+ 1,3
4.2 Overige :									
4.21 Overheidsbedrijven	+ 0,2	- 0,6	0,0	+ 7,2	+ 5,5	+ 18,5	20,2	6,3	+ 13,9
4.22 Financiële instel. v/d overheidssector ..	+ 8,9	+ 3,7	- 4,3	+ 24,8	+ 57,9	+ 12,9	8,8	7,0	+ 1,8
4.23 Particuliere sector :									
4.231 Belgisch-Luxemburgse invest. en beleg. in het buitenland :									
4.2311 Effecten (nettocijfers) ...	- 12,9	- 18,1	- 24,7	- 13,7	- 23,4	- 41,2	—	57,6	- 57,6
4.2312 Directe investeringen ...	- 11,3	- 12,7	- 11,4	- 32,8	- 1,8	- 1,1	21,3	17,8	+ 3,5
4.2313 Onroerende goederen ...	- 2,2	- 3,9	- 6,1	- 6,1	- 4,8	- 3,6	3,9	4,8	- 0,9
4.2314 Overige (nettocijfers) ...	- 17,8	- 17,1	- 12,1	- 29,2	- 52,8	- 60,1	—	31,7	- 31,7
4.232 Buitenlandse investeringen en beleggingen in de B.L.E.U. :									
4.2321 Effecten (nettocijfers) ...	+ 0,6	+ 5,0	+ 2,1	+ 1,8	- 0,9	- 2,0	8,8	—	+ 8,8
4.2322 Directe investeringen ...	+ 30,6	+ 40,0	+ 40,8	+ 29,5	+ 42,5	+ 50,2	67,8	4,3	+ 63,5
4.2323 Onroerende goederen ...	+ 2,5	+ 5,7	+ 4,1	+ 3,5	+ 2,9	+ 1,1	7,3	1,6	+ 5,7
4.2324 Overige (nettocijfers) ...	+ 9,0	+ 2,5	- 1,8	+ 2,7	+ 28,1	+ 58,6	—	6,6	- 6,6
Totaal 4	- 20,0	+ 12,1	- 32,1	- 19,3	+ 35,0	- 13,7	139,4	137,7	+ 1,7
5. Vergissingen en weglatingen (netto)	+ 6,6	+ 10,8	+ 12,3	- 11,1	+ 20,9	- 1,7	2,6	—	+ 2,6
Totaal 1 tot 5	- 1,5	+ 2,8	- 33,6	-115,5	- 62,8	- 63,8	4.376,3	4.374,8	+ 1,5
6. Financiering van het totaal :									
6.1 Handelskredieten ² geherfinancierd bij de ingezetenen niet-geldscheppende sector	+ 3,0	+ 8,8	- 1,6	+ 7,0	+ 10,1	- 3,4	—	—	+ 3,5
6.2 Mutatie van het netto buitenlands actief van de overwegend geldscheppende instellingen :									
6.21 Belgische en Luxemburgse banken :									
6.211 Handelskredieten ²	+ 7,2	+ 3,7	+ 4,9	+ 15,0	+ 5,2	- 5,3	—	—	- 5,3
6.212 Overige :									
6.2121 Belg. en Lux. franken ..	+ 0,1	- 2,6	- 16,1	- 41,5	- 64,4	+ 51,9	—	—	- 16,1
6.2122 Buitenlandse valuta's ...	+ 11,4	- 4,8	- 10,7	- 60,5	- 27,9	- 34,0	—	—	+ 57,2
6.22 Diverse instellingen :									
6.221 Handelskredieten ²	- 0,5	0,0	+ 0,1	- 0,4	+ 2,4	- 1,5	—	—	- 0,4
6.222 Overige	0,0	0,0	0,0	0,0	0,0	0,0	—	—	- 0,3
6.23 N.B.B. :									
6.231 Handelskredieten ²	+ 1,9	+ 6,3	+ 5,7	- 3,6	- 15,2	+ 24,2	—	—	+ 0,4
6.232 Overige (netto goud- en deviezenreserves)	- 24,6	- 8,6	- 15,9	- 31,5	+ 27,0	- 95,7	—	—	- 37,5
p.m. Mutatie van de bijzondere trekingsrechten voortvloeiend uit toewijzingen ..	—	—	—	(+ 4,5)	(+ 4,5)	(+ 4,4)	—	—	—

N.B. Voor de methodologie van de betalingsbalans van de Belgisch-Luxemburgse Economische Unie wordt verwezen naar de « Bibliografische referenties ».

¹ Exclusief de overwegend geldscheppende instellingen.

² Onder rubriek 4.1 zijn alleen geboekt de niet bij de Belgische en Luxemburgse banken gemobiliseerde handelskredieten. De overige handelskredieten, d.w.z. de wissels waaraan ver-

kopen van goederen en diensten aan het buitenland ten grondslag liggen die gemobiliseerd werden bij de Belgische en Luxemburgse banken, zijn geboekt onder de subrubrieken 6.211, 6.221, 6.231 of 6.1, naargelang zij in de portefeuille van de banken bleven of geherfinancierd werden resp. bij diverse geldscheppende instellingen, bij de N.B.B. of bij de ingezetenen niet-geldscheppende instellingen.

IX - 2. — ALGEMENE BETALINGSBALANS OP TRANSACTIEBASIS

Saldi per kwartaal

(Miljarden franken)

	1981				* 1982				* 1983
	1 ^e kwartaal	2 ^e kwartaal	3 ^e kwartaal	4 ^e kwartaal	1 ^e kwartaal	2 ^e kwartaal	3 ^e kwartaal	4 ^e kwartaal	1 ^e kwartaal
1. Goederen- en dienstenverkeer :									
1.1 Goederenverkeer :									
1.11 Uitvoer en invoer	- 45,6	- 46,0	- 50,0	- 34,2	- 76,7	- 40,3	- 24,2	- 28,7	- 48,1
1.12 Loonwerk	+ 11,5	+ 12,6	+ 7,5	+ 9,9	+ 1,2	+ 11,3	+ 23,6	+ 18,1	+ 12,5
1.13 Arbitrage	+ 6,8	+ 7,0	+ 7,6	+ 3,6	+ 7,2	+ 7,6	+ 10,2	- 0,7	+ 0,1
1.2 Vracht- en verzekeringskosten voor goederenvervoer	+ 3,9	+ 4,8	+ 5,4	+ 4,5	+ 4,4	+ 4,4	+ 5,6	+ 2,1	+ 3,1
1.3 Andere vervoerkosten	- 0,7	+ 0,3	- 0,8	- 2,6	- 0,5	+ 3,8	+ 5,2	+ 1,5	+ 0,6
1.4 Reisverkeer	- 9,9	- 13,8	- 16,0	- 7,2	- 7,0	- 6,7	- 11,6	- 2,7	- 6,0
1.5 Opbrengsten uit beleggingen en investeringen	+ 2,6	- 5,2	+ 3,0	- 3,6	- 6,0	- 4,0	- 5,2	+ 5,6	- 11,3
1.6 Niet elders vermelde overheidstransacties ...	+ 9,3	+ 9,1	+ 9,5	+ 9,0	+ 9,6	+ 9,8	+ 11,3	+ 12,4	+ 11,5
1.7 Overige :									
1.71 Grensarbeiders	+ 1,2	+ 0,7	+ 0,6	+ 0,8	+ 0,4	+ 0,2	+ 0,7	+ 0,9	+ 1,1
1.72 Overige	+ 2,4	- 0,4	- 1,2	- 3,6	+ 0,7	+ 0,9	- 0,1	- 8,7	- 2,5
Totaal 1	- 18,5	- 30,9	- 34,4	- 23,4	- 66,7	- 13,0	+ 15,5	- 0,2	- 39,0
2. Overdrachten :									
2.1 Particulieren	- 3,1	- 3,3	- 4,9	- 4,0	- 3,9	- 3,2	- 1,8	- 2,1	- 2,5
2.2 Overheid	- 11,1	- 9,5	- 5,5	- 6,9	- 10,1	- 13,0	- 13,4	- 8,4	- 12,4
Totaal 2	- 14,2	- 12,8	- 10,4	- 10,9	- 14,0	- 16,2	- 15,2	- 10,5	- 14,9
Lopend verkeer (Totaal 1. + 2.)	- 32,7	- 43,7	- 44,8	- 34,3	- 80,7	- 29,2	+ 0,3	- 10,7	- 53,9
3. Kapitaalverkeer van de overheid :									
3.1 Staat :									
3.11 Verplichtingen	+ 32,0	+ 27,7	+ 17,3	+ 28,9	+ 43,2	+ 35,7	+ 33,9	+ 0,1	+ 47,0
3.12 Tegoeden	- 0,1	- 1,0	- 1,0	- 2,3	- 0,8	- 0,9	- 1,9	- 2,1	- 1,0
3.2 Andere overheid	0,0	0,0	- 0,8	+ 6,4	+ 0,3	+ 5,6	0,0	+ 4,4	- 0,3
Totaal 3	+ 31,9	+ 26,7	+ 15,5	+ 33,0	+ 42,7	+ 40,4	+ 32,0	+ 2,4	+ 45,7
4. Kapitaalverkeer v/d bedrijven¹ en particulieren :									
4.1 Handelskredieten ²	- 8,5	- 16,7	- 3,8	- 18,0	+ 27,8	- 27,1	+ 5,8	- 5,2	- 22,1
4.2 Overige :									
4.21 Overheidsbedrijven	+ 2,0	+ 5,5	+ 0,9	+ 10,1	+ 1,8	+ 0,1	- 1,0	+ 13,0	- 0,7
4.22 Financiële instel. v/d overheidssector ..	- 10,0	- 1,2	+ 13,8	+ 10,3	- 2,0	+ 3,4	- 0,8	+ 1,2	- 0,8
4.23 Particuliere sector :									
4.231 Belgisch-Luxemburgse invest. en beleg. in het buitenland :									
4.2311 Effecten	- 10,0	- 3,1	- 6,1	- 22,0	- 12,7	- 15,2	- 17,5	- 12,2	- 24,1
4.2312 Directe investeringen ...	+ 1,8	+ 11,2	- 8,7	- 5,4	- 0,4	+ 12,5	- 5,8	- 2,8	+ 1,8
4.2313 Onroerende goederen ...	- 1,3	- 1,1	- 0,4	- 0,8	- 0,3	- 0,4	- 0,4	+ 0,2	+ 0,6
4.2314 Overige	- 13,1	- 19,3	- 17,7	- 10,0	- 14,6	- 2,1	- 16,9	+ 1,9	+ 6,7
4.232 Buitenlandse investeringen en beleggingen in de B.L.E.U. :									
4.2321 Effecten	- 0,7	- 0,3	- 1,0	0,0	+ 2,1	+ 1,3	+ 2,3	+ 3,1	+ 2,2
4.2322 Directe investeringen ...	+ 8,6	+ 22,5	+ 4,9	+ 14,2	+ 1,8	+ 18,8	+ 10,8	+ 32,1	- 3,4
4.2323 Onroerende goederen ...	+ 0,2	+ 0,2	+ 0,3	+ 0,4	+ 1,4	+ 1,6	+ 1,2	+ 1,5	+ 0,5
4.2324 Overige	+ 10,0	+ 25,5	+ 4,7	+ 18,4	+ 7,1	+ 1,2	+ 4,4	- 19,3	+ 28,6
Totaal 4	- 21,0	+ 23,2	- 13,1	- 2,8	+ 12,0	- 5,9	- 17,9	+ 13,5	- 10,7
5. Vergissingen en weglatingen	+ 18,3	+ 2,9	- 1,4	- 21,5	+ 1,6	- 21,7	+ 16,2	+ 6,5	- 27,7
Totaal 1 tot 5	- 3,5	+ 9,1	- 43,8	- 25,6	- 24,4	- 16,4	+ 30,6	+ 11,7	- 46,6
6. Financiering van het totaal :									
6.1 Handelskredieten ² geherfinancierd bij de ingezeten niet-geldscheppende sector	+ 0,4	+ 0,2	+ 3,2	- 7,2	+ 0,6	+ 1,7	+ 0,2	+ 1,0	+ 2,1
6.2 Mutatie van het netto buitenlands actief van de overwegend geldscheppende instellingen :									
6.21 Belgische en Luxemburgse banken :									
6.211 Handelskredieten ²	- 3,5	+ 1,1	- 2,3	- 0,6	+ 4,6	- 11,7	+ 4,1	- 2,3	+ 2,2
6.212 Overige :									
6.2121 Belg. en Lux. franken ..	+ 37,9	- 5,8	+ 19,5	+ 0,3	- 1,2	- 5,1	- 34,2	+ 24,4	+ 33,6
6.2122 Buitenlandse valuta's ...	+ 2,7	+ 6,6	- 24,8	- 18,5	- 13,2	+ 11,2	+ 14,3	+ 44,9	- 43,7
6.22 Diverse instellingen :									
6.221 Handelskredieten ²	- 1,2	- 1,1	+ 1,1	- 0,3	- 0,9	0,0	+ 0,5	0,0	+ 0,3
6.222 Overige	0,0	- 0,3	+ 0,1	+ 0,2	0,0	- 0,5	+ 0,5	- 0,3	+ 0,3
6.23 N.B.B. :									
6.231 Handelskredieten ²	+ 7,0	+ 4,7	- 0,3	+ 12,8	- 3,5	+ 8,5	- 15,1	+ 10,5	0,0
6.232 Overige (netto goud- en deviezenreserves)	- 46,8	+ 3,7	- 40,3	- 12,3	- 10,8	- 20,5	+ 60,3	- 66,5	- 41,4
p.m. Mutatie van de bijzondere trekingsrechten voortvloeiend uit toewijzingen .	(+ 4,4)	—	—	—	—	—	—	—	—

N.B. Voor de methodologie van de betalingsbalans van de Belgisch-Luxemburgse Economische Unie wordt verwezen naar de « Bibliografische referenties ».

¹ Zie tabel IX-1, noot 1.
² Zie tabel IX-1, noot 2.

IX - 3. — ALGEMENE BETALINGSBALANS OP TRANSACTIEBASIS

Ontvangsten en uitgaven per kwartaal

(Miljarden franken)

	1982			1983		
	* 4 ^e kwartaal			* 1 ^e kwartaal		
	Ontvangsten	Uitgaven	Saldo	Ontvangsten	Uitgaven	Saldo
1. Goederen- en dienstenverkeer :						
1.1 Goederenverkeer :						
1.11 Uitvoer en invoer	606,4	635,1	- 28,7	586,6	634,7	- 48,1
1.12 Loonwerk	30,8	12,7	+ 18,1	25,5	13,0	+ 12,5
1.13 Arbitrage (netto)	—	0,7	- 0,7	0,1	—	+ 0,1
1.2 Vracht- en verzekeringskosten voor goederenvervoer	30,2	28,1	+ 2,1	29,3	26,2	+ 3,1
1.3 Andere vervoerkosten	20,2	18,7	+ 1,5	18,0	17,4	+ 0,6
1.4 Reisverkeer	16,2	18,9	- 2,7	15,9	21,9	- 6,0
1.5 Opbrengsten uit beleggingen en investeringen	247,2	241,6	+ 5,6	233,3	244,6	- 11,3
1.6 Niet elders vermelde overheidstransacties ...	15,6	3,2	+ 12,4	16,1	4,6	+ 11,5
1.7 Overige :						
1.71 Grensarbeiders	6,2	5,3	+ 0,9	5,6	4,5	+ 1,1
1.72 Overige	47,4	56,1	- 8,7	49,5	52,0	- 2,5
Totaal 1	1.020,2	1.020,4	- 0,2	979,9	1.018,9	- 39,0
2. Overdrachten :						
2.1 Particulieren	7,5	9,6	- 2,1	7,2	9,7	- 2,5
2.2 Overheid	10,6	19,0	- 8,4	9,7	22,1	- 12,4
Totaal 2	18,1	28,6	- 10,5	16,9	31,8	- 14,9
Lopend verkeer (Totaal 1. + 2.)	1.038,3	1.049,0	- 10,7	996,8	1.050,7	- 53,9
3. Kapitaalverkeer van de overheid :						
3.1 Staat :						
3.11 Verplichtingen	23,0	22,9	+ 0,1	100,0	53,0	+ 47,0
3.12 Tegoeden	0,1	2,2	- 2,1	0,0	1,0	- 1,0
3.2 Andere overheid	4,6	0,2	+ 4,4	0,0	0,3	- 0,3
Totaal 3	27,7	25,3	+ 2,4	100,0	54,3	+ 45,7
4. Kapitaalverkeer v/d bedrijven¹ en particulieren :						
4.1 Handelskredieten ² (nettocijfers)	—	5,2	- 5,2	—	22,1	- 22,1
4.2 Overige :						
4.21 Overheidsbedrijven	13,0	0,0	+ 13,0	0,8	1,5	- 0,7
4.22 Financiële instel. v/d overheidssector ..	1,4	0,2	+ 1,2	0,4	1,2	- 0,8
4.23 Particuliere sector :						
4.231 Belgisch-Luxemburgse invest. en beleg. in het buitenland :						
4.2311 Effecten (nettocijfers) ...	—	12,2	- 12,2	—	24,1	- 24,1
4.2312 Directe investeringen ...	0,0	2,8	- 2,8	8,5	6,7	+ 1,8
4.2313 Onroerende goederen ...	1,3	1,1	+ 0,2	1,6	1,0	+ 0,6
4.2314 Overige (nettocijfers) ...	1,9	—	+ 1,9	6,7	—	+ 6,7
4.232 Buitenlandse investeringen en beleggingen in de B.L.E.U. :						
4.2321 Effecten (nettocijfers) ...	3,1	—	+ 3,1	2,2	—	+ 2,2
4.2322 Directe investeringen ...	34,2	2,1	+ 32,1	14,9	18,3	- 3,4
4.2323 Onroerende goederen ...	1,9	0,4	+ 1,5	1,0	0,5	+ 0,5
4.2324 Overige (nettocijfers) ...	—	19,3	- 19,3	28,6	—	+ 28,6
Totaal 4	56,8	43,3	+ 13,5	64,7	75,4	- 10,7
5. Vergissingen en weglatingen (netto)	6,5	—	+ 6,5	—	27,7	- 27,7
Totaal 1 tot 5	1.129,3	1.117,6	+ 11,7	1.161,5	1.208,1	- 46,6
6. Financiering van het totaal :						
6.1 Handelskredieten ² gefinancierd bij de ingezeten niet-geldscheppende sector	—	—	+ 1,0	—	—	+ 2,1
6.2 Mutatie van het netto buitenlands actief van de overwegend geldscheppende instellingen :						
6.21 Belgische en Luxemburgse banken :						
6.211 Handelskredieten ²	—	—	- 2,3	—	—	+ 2,2
6.212 Overige :						
6.2121 Belg. en Lux. franken ..	—	—	+ 24,4	—	—	+ 33,6
6.2122 Buitenlandse valuta's ...	—	—	+ 44,9	—	—	- 43,7
6.22 Diverse instellingen :						
6.221 Handelskredieten ²	—	—	0,0	—	—	+ 0,3
6.222 Overige	—	—	- 0,3	—	—	+ 0,3
6.23 N.B.B. :						
6.231 Handelskredieten ²	—	—	+ 10,5	—	—	0,0
6.232 Overige (netto goud- en deviezenreserves)	—	—	- 66,5	—	—	- 41,4
p.m. Mutatie van de bijzondere trekingsrechten voortvloeiend uit toewijzingen .	—	—	—	—	—	—

N.B. Voor de methodologie van de betalingsbalans van de Belgisch-Luxemburgse Economische Unie wordt verwezen naar de « Bibliografische referenties ».

¹ Zie tabel IX-1, noot ¹.

² Zie tabel IX-1, noot ².

IX - 4. — ALGEMENE BETALINGSBALANS OP KASBASIS ¹

(Saldi in miljarden franken)

	1981	* 1982	* 1982				* 1983			
	Jaar		1 ^e kwartaal	2 ^e kwartaal	3 ^e kwartaal	Okt. Nov.	1 ^e kwartaal	2 ^e kwartaal	3 ^e kwartaal	Okt. Nov.
1. Goederen- en dienstenverkeer :										
1.1 Goederenverkeer :										
1.11 Uitvoer en invoer	- 219,9	- 165,7	- 47,6	- 63,9	- 21,6	- 22,1	- 66,8	- 0,2	- 5,1	- 30,2
1.12 Loonwerk	+ 41,5	+ 54,2	+ 1,2	+ 11,3	+ 23,6	+ 14,7	+ 12,5	+ 17,1	+ 16,0	+ 9,6
1.13 Arbitrage	+ 25,0	+ 24,3	+ 7,2	+ 7,6	+ 10,2	+ 4,6	+ 0,1	+ 15,4	+ 8,7	- 1,1
1.2 Vracht- en verzekeringskosten voor goederenvervoer	+ 18,6	+ 16,5	+ 4,4	+ 4,4	+ 5,6	+ 2,2	+ 3,1	+ 5,7	+ 4,3	+ 2,1
1.3 Andere vervoerkosten	- 3,8	+ 10,0	- 0,5	+ 3,8	+ 5,2	+ 1,6	+ 0,6	+ 3,1	+ 1,1	+ 1,8
1.4 Reisverkeer	- 46,9	- 28,0	- 7,0	- 6,7	- 11,6	- 2,0	- 6,0	- 3,3	- 7,7	- 1,9
1.5 Opbrengsten uit beleggingen en investeringen	- 3,2	- 9,6	- 6,0	- 4,0	- 5,2	+ 1,4	- 11,3	- 3,8	+ 3,8	+ 2,0
1.6 Niet elders vermelde overheidstransacties	+ 36,9	+ 43,1	+ 9,6	+ 9,8	+ 11,3	+ 7,6	+ 11,5	+ 12,2	+ 12,5	+ 8,8
1.7 Overige :										
1.71 Grensarbeiders	+ 3,3	+ 2,2	+ 0,4	+ 0,2	+ 0,7	+ 0,8	+ 1,1	+ 0,8	+ 2,1	+ 0,6
1.72 Overige	- 2,8	- 7,2	+ 0,7	+ 0,9	- 0,1	- 5,2	- 2,5	- 0,7	- 1,0	- 1,4
Totaal 1	- 151,3	- 60,2	- 37,6	- 36,6	+ 18,1	+ 3,6	- 57,7	+ 46,3	+ 34,7	- 9,7
2. Overdrachten :										
2.1 Particulieren	- 15,3	- 11,0	- 3,9	- 3,2	- 1,8	- 0,9	- 2,5	- 2,4	- 2,7	- 1,0
2.2 Overheid	- 33,0	- 44,9	- 10,1	- 13,0	- 13,4	- 6,1	- 12,4	- 16,5	- 5,0	- 7,6
Totaal 2	- 48,3	- 55,9	- 14,0	- 16,2	- 15,2	- 7,0	- 14,9	- 18,9	- 7,7	- 8,6
Lopend verkeer (Totaal 1. + 2.)	- 199,6	- 116,1	- 51,6	- 52,8	+ 2,9	- 3,4	- 72,6	+ 27,4	+ 27,0	- 18,3
3. Kapitaalverkeer van de overheid :										
3.1 Staat :										
3.11 Verplichtingen	+ 105,9	+ 112,9	+ 43,2	+ 35,7	+ 33,9	- 2,5	+ 47,0	+ 3,4	- 21,2	- 7,7
3.12 Tegoeden	- 4,4	- 5,7	- 0,8	- 0,9	- 1,9	- 0,3	- 1,0	- 2,3	- 1,5	- 2,4
3.2 Andere overheid	+ 5,6	+ 10,3	+ 0,3	+ 5,6	0,0	+ 6,3	- 0,3	+ 0,2	- 0,4	- 0,9
Totaal 3	+ 107,1	+ 117,5	+ 42,7	+ 40,4	+ 32,0	+ 3,5	+ 45,7	+ 1,3	- 23,1	- 11,0
4. Kapitaalverkeer v/d bedrijven² en particulieren :										
4.1 Handelskredieten ³	- 2,9	- 2,9	- 1,3	- 3,5	+ 3,2	- 0,5	- 3,4	+ 3,8	- 2,4	+ 3,5
4.2 Overige :										
4.21 Overheidsbedrijven	+ 18,5	+ 13,9	+ 1,8	+ 0,1	- 1,0	+ 11,2	- 0,7	+ 0,5	+ 2,3	+ 0,4
4.22 Financiële instel. v/d overheidssector ..	+ 12,9	+ 1,8	- 2,0	+ 3,4	- 0,8	+ 2,5	- 0,8	+ 0,8	- 4,2	- 2,7
4.23 Particuliere sector :										
4.231 Belgisch-Luxemburgse invest. en beleg. in het buitenland :										
4.2311 Effecten	- 41,2	- 57,6	- 12,7	- 15,2	- 17,5	- 8,6	- 24,1	- 12,7	- 26,2	- 21,9
4.2312 Directe investeringen	- 1,1	+ 3,5	- 0,4	+ 12,5	- 5,8	- 3,0	+ 1,8	- 6,1	- 12,3	- 2,4
4.2313 Onroerende goederen	- 3,6	- 0,9	- 0,3	- 0,4	- 0,4	+ 0,1	+ 0,6	- 0,6	- 0,2	- 0,3
4.2314 Overige	- 60,1	- 31,7	- 14,6	- 2,1	- 16,9	- 0,5	+ 6,7	+ 1,6	+ 4,5	- 4,5
4.232 Buitenlandse investeringen en beleggingen in de B.L.E.U. :										
4.2321 Effecten	- 2,0	+ 8,8	+ 2,1	+ 1,3	+ 2,3	+ 2,5	+ 2,2	+ 0,8	- 1,3	+ 0,5
4.2322 Directe investeringen	+ 50,2	+ 63,5	+ 1,8	+ 18,8	+ 10,8	+ 11,8	- 3,4	- 0,6	+ 13,0	+ 8,1
4.2323 Onroerende goederen	+ 1,1	+ 5,7	+ 1,4	+ 1,6	+ 1,2	+ 0,9	+ 0,5	+ 1,4	+ 0,8	+ 0,2
4.2324 Overige	+ 58,6	- 6,6	+ 7,1	+ 1,2	+ 4,4	- 15,5	+ 28,6	- 13,6	- 10,9	- 0,1
Totaal 4	+ 30,4	- 2,5	- 17,1	+ 17,7	- 20,5	+ 0,7	+ 8,0	- 24,7	- 36,9	- 19,2
5. Vergissingen en weglatingen	- 1,7	+ 2,6	+ 1,6	- 21,7	+ 16,2	- 10,5	- 27,7	+ 22,4	+ 13,4	+ 12,9
Totaal 1 tot 5	- 63,8	+ 1,5	- 24,4	- 16,4	+ 30,6	- 9,7	- 46,6	+ 26,4	- 19,6	- 35,6
6. Financiering van het totaal :										
6.1 Handelskredieten ³ gefinancierd bij de ingezeten niet-geldscheppende sector	- 3,4	+ 3,5	+ 0,6	+ 1,7	+ 0,2	+ 1,3	+ 2,1	- 0,2	+ 0,8	- 0,6
6.2 Mutatie van het netto buitenlands actief van de overwegend geldscheppende instellingen :										
6.21 Belgische en Luxemburgse banken :										
6.211 Handelskredieten ³	- 5,3	- 5,3	+ 4,6	- 11,7	+ 4,1	- 7,8	+ 2,2	+ 9,7	- 0,1	- 3,5
6.212 Overige :										
6.2121 Belg. en Lux. franken ..	+ 51,9	- 16,1	- 1,2	- 5,1	- 34,2	+ 16,6	+ 33,6	- 23,1	- 4,7	+ 22,0
6.2122 Buitenlandse valuta's	- 34,0	+ 57,2	- 13,2	+ 11,2	+ 14,3	+ 9,7	- 43,7	- 52,4	+ 16,6	- 11,6
6.22 Diverse instellingen :										
6.221 Handelskredieten ³	- 1,5	- 0,4	- 0,9	0,0	+ 0,5	- 0,5	+ 0,3	- 0,8	+ 3,2	- 2,1
6.222 Overige	0,0	- 0,3	0,0	- 0,5	+ 0,5	0,0	+ 0,3	0,0	0,0	- 0,5
6.23 N.B.B. :										
6.231 Handelskredieten ³	+ 24,2	+ 0,4	- 3,5	+ 8,5	- 15,1	+ 10,5	0,0	- 6,1	- 5,0	+ 7,4
6.232 Overige (netto goud- en deviezenreserves)	- 95,7	- 37,5	- 10,8	- 20,5	+ 60,3	- 39,5	- 41,4	+ 99,3	- 30,4	- 46,7
<i>p.m. Mutatie van de bijzondere trekingsrechten voortvloeiend uit toewijzingen</i> ..	(+ 4,4)	—	—	—	—	—	—	—	—	—

N.B. Voor de methodologie van de betalingsbalans van de Belgisch-Luxemburgse Economische Unie wordt verwezen naar de « Bibliografische referenties ».

¹ In feite is deze balans gedeeltelijk opgemaakt op transactiebasis aangezien bij de vorming van het lopend verkeer rekening is gehouden met de handelskredieten die gemobiliseerd zijn bij

de Belgische en Luxemburgse banken enerzijds, en met de niet-gemobiliseerde handelskredieten waaraan loonwerk en arbitrage ten grondslag liggen, anderzijds.

² Zie tabel IX-1, noot ¹.

³ Zie tabel IX-1, noot ².

IX - 5. — VERRICHTINGEN MET HET BUITENLAND, VERRICHTINGEN IN BUITENLANDSE VALUTA'S VAN DE INGEZETENEN MET DE BELGISCHE EN LUXEBURGSE BANKEN EN TERMIJNVALUTATRANSACTIES ¹

(Miljarden franken)

	1979	1980	1981	* 1982	* 1983			
					1 ^e kwartaal	2 ^e kwartaal	3 ^e kwartaal	Okt. Nov.
1. Lopend verkeer (rubrieken 1 en 2 van de tabellen IX-1 tot 3) ..	- 89,4	-144,4	-155,5	-120,3	- 53,9			
1bis. Lopend verkeer op kasbasis (rubrieken 1 en 2 van tabel IX-4)	- 92,1	-164,4	-199,6	-116,1	- 72,6	+ 27,4	+ 27,0	- 18,3
2. Kapitaalverkeer van de overheid :								
2.1 Rubriek 3 van de algemene betalingsbalans	+ 4,3	+ 25,7	+107,1	+117,5	+ 45,7	+ 1,3	- 23,1	- 11,0
2.2 Vermeerdering (+) of vermindering (-) van de schuld in buitenlandse valuta's tegenover de Belgische en Luxemburgse banken	+ 36,0	+ 64,8	+ 99,9	+115,6	+ 42,8	+ 9,3	+ 26,0	+ 18,0
2.3 Vermeerdering (-) of vermindering (+) van het bedrag van de op termijn van de N.B.B. te ontvangen buitenlandse valuta's	- 7,7	+ 17,2	+ 2,4	0,0	0,0	0,0	0,0	0,0
3. Beweging van de handelskredieten :								
3.1 Vermeerdering (-) of vermindering (+) van de wissels waaraan verkopen van goederen en diensten aan het buitenland ten grondslag liggen en die gemobiliseerd zijn bij Belgische en Luxemburgse banken	- 18,0	- 2,5	- 14,0	+ 1,8	- 4,6	- 2,6	+ 1,1	- 1,2
3.2 Vermeerdering (-) of vermindering (+) van het overschot van de aan niet-ingezetenen toegestane kredieten op de kredieten ontvangen door ingezetenen invoerders, en die niet gemobiliseerd zijn bij Belgische en Luxemburgse banken	- 2,7	- 20,0	- 44,1	+ 4,2	- 18,7			
3.3 Vermeerdering (-) of vermindering (+) van het overschot van overige aan niet-ingezetenen toegestane kredieten op de kredieten ontvangen door ingezetenen	- 4,3	+ 1,8	- 2,9	- 2,9	- 3,4	+ 3,8	- 2,4	+ 3,5
4. Kapitaalverkeer van de bedrijven ² en particulieren :								
4.1 Rubriek 4.2 van de algemene betalingsbalans	- 12,3	+ 53,2	+ 33,3	+ 0,4	+ 11,4	- 28,5	- 34,5	- 22,7
4.2 Mutatie in de tegoeden en verplichtingen in buitenlandse valuta's van de ingezetenen tegenover de Belgische en Luxemburgse banken :								
4.21 Vermeerdering (-) of vermindering (+) van tegoeden :								
4.211 Vorderingen in buitenlandse valuta's	- 43,9	- 68,3	-127,8	- 12,1	- 13,5	- 39,3	+ 39,3	- 50,7
4.212 Bedrag van de op termijn te ontvangen buitenlandse valuta's	- 1,6	- 46,2	- 64,6	+ 9,5	- 47,3	+ 50,6	- 59,8	- 12,8
4.22 Vermeerdering (+) of vermindering (-) van verplichtingen :								
4.221 Schulden in buitenlandse valuta's	+ 51,0	+ 52,0	+ 64,8	- 37,4	- 23,1	+ 73,9	- 33,3	+ 47,1
4.222 Bedrag van de op termijn te leveren buitenlandse valuta's	+ 5,0	+ 64,4	+ 66,5	- 13,1	+ 79,1	- 56,8	+ 37,4	+ 23,4
5. Mutatie in de tegoeden en verplicht. in Belg. en Lux. franken van de niet-ingezetenen tegenover de Belg. en Lux. banken en tegenover andere overwegend geldscheppende instellingen :								
5.1 Vermeerdering (+) of vermindering (-) van het overschot van de tegoeden op de contante verplichtingen	+ 41,5	+ 64,4	- 51,9	+ 16,4	- 33,9	+ 23,1	+ 4,7	- 21,5
5.2 Vermeerdering (+) of vermindering (-) van het overschot van het bedrag der op termijn te ontvangen Belgische en Luxemburgse franken t.o.v. het bedrag van de op termijn te leveren Belgische en Luxemburgse franken	- 14,8	- 14,9	+ 12,9	- 22,2	- 13,6	+ 43,5	- 6,9	- 3,8
6. Buitenlandse valutapositie ³ van de Belgische en Luxemb. banken :								
6.1 Vermeerdering (-) of vermindering (+) van de positie à contant	+ 10,8	- 16,4	- 7,9	-114,7	+ 29,6	+ 17,5	- 50,2	- 1,6
6.2 Vermeerdering (-) of vermindering (+) van de positie op termijn	+ 11,4	- 3,3	- 14,8	+ 25,8	- 18,2	- 37,3	+ 29,3	- 6,8
7. Vergissingen en weglatingen :								
7.1 Rubriek 5 van de algemene betalingsbalans	- 11,1	+ 20,9	- 1,7	+ 2,6	- 27,7	+ 22,4	+ 13,4	+ 12,9
7.2 Afwijkingen in de statistieken van de contante verrichtingen in buitenlandse valuta's met de ingezetenen	+ 6,6	- 4,2	+ 5,0	- 8,6	+ 7,9	- 9,0	+ 1,6	- 1,2
Totaal 1 tot 7⁴ ..	- 39,2	+ 44,2	- 93,3	- 37,5	- 41,4	+ 99,3	- 30,4	- 46,7
8. Tegenposten van het totaal in de balans van de N.B.B. [vermeerdering (+) ; vermindering (-)] :								
8.1 Goudvoorraad	+ 0,2	0,0	0,0	0,0	0,0	0,0	0,0	0,0
8.2 Tegoeden bij het I.M.F.	- 4,3	- 3,9	- 1,8	- 0,8	- 2,2	- 0,8	0,0	+ 0,1
8.3 Nettotegoeden op het E.F.M.S. :								
8.31 Ecu's	- 25,4	- 27,3	- 78,8	+ 48,5	+ 19,5	+ 16,1	- 0,1	- 0,8
8.32 Overige	- 1,1	+ 27,8	- 2,7	- 14,3	- 64,9	+ 81,6	- 5,3	- 43,7
8.4 Netto buitenlandse valutapositie :								
8.41 Contante tegoeden	- 0,6	+ 30,6	- 10,1	- 73,8	+ 6,4	+ 5,7	- 27,9	- 0,3
8.42 Overschot van het bedrag der op termijn te ontvangen buitenlandse valuta's op het bedrag van de op termijn te leveren buitenlandse valuta's	- 7,7	+ 16,6	+ 3,0	0,0	0,0	0,0	0,0	0,0
8.5 Nettotegoeden in Belgische franken op niet-ingezetenen :								
8.51 Contante tegoeden	- 0,3	- 0,2	- 2,3	+ 2,9	- 0,2	- 3,3	+ 2,9	- 2,0
8.52 Overschot van het bedrag van de op termijn te ontvangen Belgische franken op het bedrag van de op termijn te leveren Belgische franken	0,0	+ 0,6	- 0,6	0,0	0,0	0,0	0,0	0,0

N.B. Voor de methodologie van de betalingsbalans van de Belgisch-Luxemburgse Economische Unie wordt verwezen naar de « Bibliografische referenties ».

¹ Wat de deviezenstransacties op termijn betreft, excl. de aankopen en verkopen door ingezetenen en niet-ingezetenen van buitenlandse valuta's tegen buitenlandse valuta's.

² Excl. de overwegend geldscheppende instellingen.

³ Overschot van de tegoeden in buitenlandse valuta's op de verplichtingen in buitenlandse valuta's.

⁴ Voor de periodes waarvoor alleen de betalingsbalans « op kasbasis » kon worden opgemaakt (zie tabel IX-4) : totaal van de rubrieken 1bis tot 7.

IX - 6. — VOOR DE BETALING VAN IN- EN UITVOER GEBRUIKTE VALUTA'S¹

(procenten van het totaal)

	Valuta's van de E.E.G.-landen							Totaal	Dollar van de Verenigde Staten	Overige
	Belgische en Luxemburgse frank	Duitse mark	Franse frank	Nederlandse gulden	Pond sterling	Italiaanse lire	Overige			
Invoerbetalingen										
1976	26,5	18,4	10,0	8,5	4,8	1,9	0,3	70,4	25,1	4,5
1977	27,3	18,2	10,0	8,3	3,7	1,9	0,3	69,7	26,2	4,1
1978	28,1	18,9	11,1	8,5	4,4	2,0	0,4	73,4	22,0	4,6
1979	28,4	18,3	10,5	8,2	4,9	1,9	0,4	72,6	23,4	4,0
1980	27,5	16,9	10,6	8,3	4,4	1,9	0,3	69,9	26,1	4,0
1981	26,6	16,3	9,5	8,3	2,9	1,6	0,3	65,5	30,2	4,3
1982	23,9	17,3	10,0	8,7	3,5	1,8	0,3	65,5	29,9	4,6
1983	25,1	17,9	10,1	8,4	3,8	2,0	0,3	67,6	27,1	5,3
1981 Eerste 9 maanden	26,8	15,7	9,6	7,9	2,9	1,6	0,3	64,8	30,9	4,3
1982 Eerste 3 maanden	23,7	16,2	9,8	9,1	3,5	1,5	0,3	64,1	31,2	4,7
Eerste 6 maanden	24,1	16,8	9,9	9,1	3,5	1,7	0,3	65,4	30,2	4,4
Eerste 9 maanden	24,1	17,0	10,1	8,8	3,5	1,7	0,3	65,5	30,0	4,5
1983 Eerste 3 maanden	24,8	18,6	9,2	8,9	3,7	1,8	0,4	67,4	27,4	5,2
Eerste 6 maanden	25,4	17,7	10,0	8,9	3,8	1,9	0,3	68,0	26,8	5,2
Eerste 9 maanden	25,3	17,7	10,1	8,5	3,9	2,0	0,3	67,8	27,0	5,2
Uitvoerontvangsten										
1976	47,8	17,4	11,1	6,6	1,9	1,2	0,2	86,2	12,0	1,8
1977	45,8	16,4	10,8	6,9	2,0	1,4	0,2	83,5	14,6	1,9
1978	44,4	17,4	12,0	7,4	2,3	1,4	0,2	85,1	12,6	2,3
1979	42,2	17,9	13,0	7,2	2,6	2,1	0,3	85,3	12,5	2,2
1980	41,2	17,0	13,6	7,3	2,9	2,5	0,3	84,8	12,9	2,3
1981	39,0	16,8	13,2	6,8	3,0	2,0	0,3	81,1	16,2	2,7
1982	35,4	17,5	14,3	7,0	3,5	2,4	0,4	80,5	16,7	2,8
1983	34,8	18,2	14,1	7,4	3,8	2,3	0,4	81,0	16,0	3,0
1981 Eerste 9 maanden	38,7	16,7	13,2	6,7	2,9	2,0	0,4	80,6	16,7	2,7
1982 Eerste 3 maanden	36,7	17,0	14,2	7,1	3,2	2,6	0,3	81,1	16,2	2,7
Eerste 6 maanden	36,3	17,7	14,7	7,0	3,3	2,5	0,4	81,9	15,3	2,8
Eerste 9 maanden	35,7	17,7	14,6	7,0	3,4	2,5	0,4	81,3	15,9	2,8
1983 Eerste 3 maanden	34,9	17,1	15,3	7,1	3,2	2,8	0,4	80,8	16,2	3,0
Eerste 6 maanden	34,9	18,2	14,4	7,0	3,6	2,5	0,4	81,0	16,1	2,9
Eerste 9 maanden	34,7	18,1	14,3	7,2	3,9	2,4	0,4	81,0	16,0	3,0

¹ Exclusief de verrichtingen van een gering bedrag, de arbitrageverrichtingen, en sedert 1 december 1977, de diamanttransacties.

Bibliografische referenties : *Belgische Economische Statistieken 1960-1970. Tijdschrift van de Nationale Bank van België* : XLVIII^e jaargang, deel I, n^o 1, januari 1973 : « Een nieuwe statistiek : verrichtingen met het buitenland, verrichtingen in buitenlandse valuta's van de ingezetenen met de Belgische en Luxemburgse geldscheppende instellingen en termijnvalutatransacties » ; LIII^e jaargang, deel I, n^o 6, juni 1978 :

« Methodologie van de betalingsbalans van de Belgisch-Luxemburgse Economische Unie » ; LIV^e jaargang, deel I, n^o 1, januari 1979 : « Hervorming van de gegevens gepubliceerd onder hoofdstuk IX » ; LVII^e jaargang, deel I, n^o 5, mei 1982 : « De betalingsbalans van de Belgisch-Luxemburgse Economische Unie op transactiebasis : statistische terugblik van 1970 tot 1980 en voorlopige gegevens voor 1981 » ; LVIII^e jaargang, deel I, n^o 3, maart 1983 ; « Wijzigingen in hoofdstuk IX ». *Verslagen 1982 van de N.B.B.*

X. — VALUTAMARKT

1a. — OFFICIELE WISSELKOERSEN VASTGESTELD DOOR DE IN VERREKENKAMER TE BRUSSEL VERGADERDE BANKIERS

Jaarlijkse cijfers

(Belgische franken)

Bron : Koerslijst der Fondsen- en Wisselbeurs van Brussel.

Daggemiddelden	1 U.S. dollar	1 Duitse mark	100 yen	1 Franse frank	1 pond sterling	100 Italiaanse lire	1 Canadese dollar	1 Nederlandse gulden	1 Zweedse kroon	1 Zwitserse frank	100 peseta	1 Deense kroon	100 Oostenrijkse schilling	1 Noorse kroon	1 Finse mark	100 escudo	1 zaïre	1 Iers punt
1976 ¹	38,60	15,33	13,04	8,10	69,85	4,67	39,17	14,61	8,87	15,45	57,82	6,39	215,39	7,08	10,01	128,71	51,29	—
1977 ¹	35,84	15,44	13,39	7,29	62,55	4,06	33,75	14,60	8,03	14,95	47,70	5,97	216,99	6,73	8,92	94,41	41,84	—
1978 ¹	31,49	15,68	15,08	6,99	60,39	3,71	27,66	14,55	6,97	17,69	41,14	5,71	216,97	6,03	7,65	71,43	38,20	—
1979 ¹	29,31	16,00	13,46	6,89	62,19	3,53	25,03	14,62	6,84	17,63	43,70	5,58	219,50	5,79	7,54	60,16	17,36	—
1980 ¹	29,22	16,09	12,97	6,92	68,01	3,42	25,01	14,71	6,91	17,45	40,83	5,19	226,10	5,92	7,85	58,68	10,63	60,09
1981 ¹	37,13	16,43	16,85	6,84	74,84	3,27	30,98	14,89	7,35	18,94	40,26	5,21	233,25	6,47	8,61	60,65	8,99	59,75
1982 ¹	45,76	18,83	18,38	6,96	79,80	3,38	37,08	17,11	7,31	22,52	41,63	5,48	267,88	7,09	9,50	57,99	7,94	64,84
1983 Jaar	51,18	20,01	21,55	6,72	77,50	3,37	41,52	17,91	6,66	24,34	35,68	5,59	284,50	7,00	9,18	46,77	6,36	63,58
van 1-1 tot 18-3	47,24	19,64	20,10	6,91	72,86	3,39	38,50	17,80	6,39	23,55	36,62	5,54	279,59	6,66	8,81	51,69	8,14	65,17
van 22-3 tot 17-5					74,35													
van 22-3 tot 21-6																49,75		
van 22-3 tot 9-9																	8,56	
van 22-3 tot 31-12	52,30	20,12	21,97	6,66		3,36	42,39	17,94	6,74	24,57	35,41	5,60	285,89	7,10	9,29			63,13
van 18-5 tot 31-12					79,85													
van 23-6 tot 31-12																43,36		
van 12-9 tot 31-12																	1,78	

¹ Voor een indeling van deze jaren in periodes, zij verwezen naar de vroegere publikaties.

X - 1b. — OFFICIELE WISSELKOERSEN VASTGESTELD DOOR DE IN VERREKENKAMER TE BRUSSEL VERGADERDE BANKIERS

Driemaandelijkse en maandelijkse cijfers

(Belgische franken)

Bron : Koerslijst der Fondsen- en Wisselbeurs van Brussel.

Daggemiddelden	1 U.S. dollar	1 Duitse mark	100 yen	1 Franse frank	1 pond sterling	100 Italiaanse lire	1 Canadese dollar	1 Nederlandse gulden	1 Zweedse kroon	1 Zwitserse frank	100 peseta	1 Deense kroon	100 Oostenrijkse schilling	1 Noorse kroon	1 Finse mark	100 escudo	1 zaïre	1 lers punt
1982 1 ^e kwartaal	41,62	17,72	17,79	6,93	76,71	3,29	34,42	16,14	7,24	22,19	41,05	5,34	252,58	6,99	9,24	60,82	7,43	62,37
2 ^e kwartaal	45,12	18,93	18,46	7,17	80,20	3,41	36,24	17,08	7,63	22,57	42,47	5,55	269,05	7,41	9,78	61,52	7,93	65,24
3 ^e kwartaal	47,56	19,17	18,39	6,85	82,04	3,41	38,06	17,43	7,72	22,52	42,40	5,49	272,51	7,17	9,97	55,67	8,13	65,82
4 ^e kwartaal	48,68	19,49	18,87	6,89	80,25	3,40	39,54	17,79	6,64	22,80	40,63	5,54	277,36	6,82	9,00	54,21	8,27	65,77
1983 1 ^e kwartaal	47,34	19,66	20,10	6,87	72,52	3,38	38,57	17,78	6,39	23,49	36,44	5,55	279,86	6,66	8,80	51,40	8,14	64,84
2 ^e kwartaal	49,68	19,96	20,90	6,64	77,28	3,36	40,35	17,76	6,58	23,90	35,70	5,59	283,45	6,92	9,07	49,24	8,42	63,04
3 ^e kwartaal	53,12	20,08	21,91	6,67	80,15	3,37	43,10	17,96	6,80	24,72	35,32	5,58	285,66	7,17	9,36	43,92	7,15	63,23
4 ^e kwartaal	54,49	20,35	23,29	6,67	80,02	3,35	44,02	18,14	6,88	25,24	35,25	5,63	288,99	7,26	9,48	42,68	1,78	63,18
1984 1 ^e kwartaal	55,26	20,45	23,94	6,66	79,26	3,32	44,03	18,15	6,93	25,16	35,76	5,61	290,19	7,19	9,56	41,78	1,71	62,99
1983 Maart	47,46	19,70	19,96	6,77	70,75	3,33	38,70	17,69	6,35	23,02	35,63	5,51	280,38	6,61	8,74	50,36	8,11	64,08
van 1 tot 18	47,15	19,63	19,88	6,87	71,06	3,33	38,49	17,73	6,33	22,97	35,86	5,47	279,62	6,59	8,73	50,89	8,10	64,93
van 22 tot 31	47,99	19,80	20,11	6,61	70,20	3,32	39,08	17,63	6,37	23,11	35,23	5,57	281,72	6,65	8,76	49,44	8,13	62,59
April	48,60	19,92	20,46	6,64	74,91	3,35	39,44	17,69	6,49	23,64	35,77	5,61	283,15	6,81	8,94	49,94	8,28	62,94
Mei	49,32	19,97	20,99	6,64	77,77	3,36	40,12	17,76	6,58	23,92	35,78	5,59	283,66	6,93	9,06	49,76	8,40	63,10
van 1 tot 17					76,84													
van 18 tot 31					78,71													
Juni	50,92	19,98	21,22	6,65	78,93	3,37	41,33	17,83	6,67	24,12	35,56	5,58	283,55	7,01	9,19	48,15	8,57	63,07
van 1 tot 21																49,65		
van 22 tot 30																44,41		
Juli	51,83	20,02	21,55	6,66	79,23	3,38	42,07	17,89	6,74	24,47	35,04	5,57	284,60	7,08	9,26	43,96	8,66	63,21
Augustus	53,57	20,05	21,93	6,66	80,48	3,37	43,44	17,93	6,82	24,77	35,46	5,57	285,31	7,18	9,39	44,30	8,85	63,26
September	53,83	20,18	22,20	6,68	80,67	3,36	43,70	18,04	6,83	24,89	35,44	5,61	286,98	7,25	9,43	43,50	4,06	63,21
van 1 tot 9																	8,92	
van 12 tot 30																	1,79	
Oktober	53,03	20,38	22,77	6,67	79,39	3,35	43,05	18,16	6,81	25,13	35,08	5,63	289,69	7,24	9,40	42,88	1,74	63,18
November	54,56	20,32	23,22	6,68	80,54	3,35	44,13	18,13	6,89	25,14	35,27	5,63	288,66	7,30	9,49	42,84	1,78	63,21
December	55,90	20,34	23,87	6,67	80,17	3,36	44,88	18,13	6,94	25,46	35,41	5,62	288,60	7,25	9,55	42,34	1,81	63,17
1984 Januari	57,26	20,40	24,51	6,67	80,73	3,36	45,87	18,15	7,01	25,63	35,86	5,63	289,43	7,28	9,65	42,55	1,82	63,22
Februari	55,38	20,48	23,71	6,65	79,68	3,32	44,38	18,15	6,91	25,09	35,90	5,61	290,50	7,19	9,56	41,61	1,74	63,09
Maart	53,13	20,47	23,58	6,64	77,38	3,29	41,86	18,13	6,87	24,75	35,54	5,58	290,67	7,08	9,46	41,17	1,57	62,67

X - 2. — BIJZONDER
TREKKINGSRECHT

X - 3. — MARKT VAN DE U.S.-DOLLAR
TE BRUSSEL

Daggemiddelden	Koers in Belgische franken	Contantmarkt			Termijnmarkt op 3 maanden	
		Officiële markt	Vrije markt		Officiële markt	Vrije markt (transfers)
			Transfers	Biljetten		
(koers in Belgische franken)					Report (+) of Deport (-) (% per jaar van de koers op de contantmarkt ¹⁾)	
1976	44,56	38,60	39,48	39,61	+ 6,43	+ 5,12
1977	41,84	35,84	35,89	35,96	+ 1,31	+ 1,16
1978	39,35	31,49	31,96	32,03	- 0,96	- 1,40
1979	37,86	29,31	30,14	30,20	- 1,26	- 1,24
1980	38,04	29,22	29,64	29,68	- 0,06	- 0,02
1981	43,71	37,13	39,37	39,36	+ 1,29	- 1,77
1982	50,43	45,76	49,12	49,12	+ 2,41	+ 0,68
1983	54,64	51,18	52,06	52,06	+ 1,54	+ 0,75
1982 1 ^e kwartaal	47,24	41,62	46,08	46,05	+ 2,80	- 0,58
2 ^e kwartaal	50,35	45,12	49,55	49,64	+ 1,91	- 0,29
3 ^e kwartaal	51,65	47,56	50,33	50,36	+ 1,36	+ 1,11
4 ^e kwartaal	52,47	48,68	50,43	50,45	+ 3,54	+ 2,42
1983 1 ^e kwartaal	51,68	47,34	49,54	49,52	+ 5,90	+ 3,27
2 ^e kwartaal	53,52	49,68	49,92	49,94	+ 0,86	+ 0,72
3 ^e kwartaal	55,98	53,12	53,48	53,51	- 0,91	- 1,04
4 ^e kwartaal	57,32	54,49	55,20	55,22	+ 0,29	+ 0,08
1984 1 ^e kwartaal	57,92	55,26	56,77	56,77	+ 2,07	+ 1,31
1983 Maart	51,51	47,46	49,94	50,00	+ 7,75	+ 3,70
van 1 tot 18	51,38	47,15	50,15	50,22	+10,10	+ 4,38
van 21 tot 31	51,74	47,99	49,63	49,67	+ 3,64	+ 2,53
April	52,60	48,60	49,09	49,06	+ 1,79	+ 1,51
Mei	53,39	49,32	49,43	49,44	+ 1,04	+ 0,95
van 1 tot 17	53,05					
van 18 tot 31	53,73					
Juni	54,43	50,92	51,11	51,10	- 0,09	- 0,15
Juli	55,07	51,83	52,05	52,09	- 1,19	- 1,18
Augustus	56,26	53,57	53,86	53,83	- 1,29	- 1,30
September	56,57	53,83	54,46	54,48	- 0,27	- 0,66
Oktober	56,33	53,03	53,87	53,87	- 0,08	- 0,23
November	57,36	54,56	55,06	55,10	- 0,05	- 0,20
December	58,28	55,90	56,70	56,68	+ 0,99	+ 0,67
1984 Januari	59,35	57,26	58,27	58,32	+ 1,38	+ 0,91
Februari	57,96	55,38	57,12	57,15	+ 2,37	+ 1,65
Maart	56,53	53,13	54,93	54,92	+ 2,48	+ 1,37

¹ Formule = $\frac{\text{Koers op de termijnmarkt} - \text{Koers op de contantmarkt}}{\text{Koers op de contantmarkt}} \times 100 \times 4$

X - 4a. — EUROPEES MONETAIR STELSEL : SPILKOERSEN VAN DE ECU,
 BILATERALE SPILKOERSEN EN KOERSEN WAAROP
 INTERVENTIE VERPLICHT IS GESTELD VAN 21 MAART 1983 TOT 17 MEI 1983

(nationale valuta-eenheden)

	BRUSSEL	AMSTERDAM	KOPENHAGEN	FRANKFURT	ROME/ MILAAN	PARIJS	DUBLIN
Spilkoers van de ECU	44,3662	2,49587	8,04412	2,21515	1386,78	6,79271	0,717050
De middelste waarden zijn bilaterale spilkoersen ; de uiterste waarden zijn de koersen waarop interventie verplicht is							
100 Belgische franken	—	5,75350 5,62561 5,50050	18,5430 18,1312 17,7270	5,10600 4,99288 4,88200	3318,90 3125,76 2943,80	15,6590 15,3106 14,9700	1,65300 1,61621 1,58030
100 Nederlandse guldens	1818,00 1777,58 1738,00	—	329,630 322,297 315,130	90,7700 88,7526 86,7800	58997,0 55563,0 52329,0	278,350 272,158 266,100	29,3832 28,7295 28,0904
100 Deense kronen	564,100 551,536 539,300	31,7325 31,0273 30,3375	—	28,1650 27,5375 26,9250	18305,0 17239,7 16236,0	86,3650 84,4432 82,5650	9,11680 8,91396 8,71570
100 Duitse marken	2048,35 2002,85 1958,50	115,235 112,673 110,168	371,400 363,141 355,060	—	66473,0 62604,3 58960,0	313,630 306,648 299,830	33,1015 32,3703 31,6455
100 Italiaanse lire	3,39700 3,19922 3,01300	0,191100 0,179976 0,169500	0,615900 0,580057 0,546300	0,169600 0,159733 0,150400	—	0,520100 0,489818 0,461300	0,0549015 0,0517061 0,0486968
100 Franse franken	668,000 653,144 638,600	37,5800 36,7434 35,9250	121,110 118,423 115,780	33,3500 32,6107 31,8850	21677,0 20415,7 19227,0	—	10,7964 10,5562 10,3214
100 Ierse punten	6328,10 6187,32 6049,65	356,000 348,075 340,300	1147,35 1121,84 1096,87	316,000 308,925 302,100	205353,0 193401,0 182145,0	968,850 947,313 926,250	—

**X - 4a. — EUROPEES MONETAIR STELSEL : SPILKOERSEN VAN DE ECU,
BILATERALE SPILKOERSEN EN KOERSEN WAAROP
INTERVENTIE VERPLICHT IS GESTELD VANAF 18 MEI 1983**

(nationale valuta-eenheden)

	BRUSSEL	AMSTERDAM	KOPENHAGEN	FRANKFURT	ROME/ MILAAN	PARIJS	DUBLIN
Spilkoers van de ECU	44,9008	2,52595	8,14104	2,24184	1403,49	6,87456	0,725690
De middelste waarden zijn bilaterale spilkoersen ; de uiterste waarden zijn de koersen waarop interventie verplicht is							
100 Belgische franken	—	5,75350	18,5430	5,10600	3318,90	15,6590	1,65300
		5,62561	18,1312	4,99288	3125,76	15,3106	1,61621
		5,50050	17,7270	4,88200	2943,80	14,9700	1,58030
100 Nederlandse guldens	1818,00	—	329,630	90,7700	58997,0	278,350	29,3832
	1777,58		322,297	88,7526	55563,0	272,158	28,7295
	1738,00		315,130	86,7800	52329,0	266,100	28,0904
100 Deense kronen	564,100	31,7325	—	28,1650	18305,0	86,3650	9,11680
	551,536	31,0273		27,5375	17239,7	84,4432	8,91396
	539,300	30,3375		26,9250	16236,0	82,5650	8,71570
100 Duitse marken	2048,35	115,235	371,400	—	66473,0	313,630	33,1015
	2002,85	112,673	363,141		62604,3	306,648	32,3703
	1958,50	110,1675	355,060		58960,0	299,850	31,6455
100 Italiaanse lire	3,39700	0,191100	0,615900	0,169600	—	0,520100	0,0549015
	3,19922	0,179976	0,580057	0,159733		0,489818	0,0517061
	3,01300	0,169500	0,546300	0,150400		0,461300	0,0486968
100 Franse franken	668,000	37,5800	121,110	33,3500	21677,0	—	10,7964
	653,144	36,7434	118,423	32,6107	20415,7		10,5562
	638,600	35,9250	115,780	31,8850	19227,0		10,3214
100 Ierse punten	6328,10	356,000	1147,35	316,000	205353,0	968,850	—
	6187,32	348,075	1121,84	308,925	193401,0	947,313	
	6049,65	340,300	1096,87	302,100	182145,0	926,250	

X - 4b. — EUROPEES MONETAIR STELSEL : WISSELKOERS VAN DE ECU, AGIO OF DISAGIO VAN DE VERSCHILLENDE MUNTEN
T.O.V. DE BELGISCHE FRANK EN AFWIJINGSINDICATOREN

Daggemiddelden	Wisselkoers van de Ecu in Belgische franken	Agio (+) of disagio (-) t.o.v. de Belgische frank ¹						Afwijingsindicatoren ²						
		Nederlandse gulden	Deense kroon	Duitse mark	Italiaanse lire	Franse frank	Iers punt	Belgische frank	Nederlandse gulden	Deense kroon	Duitse mark	Italiaanse lire	Franse frank	Iers punt
1979 ³	40,31	+ 0,77	+ 1,09	+ 1,45	+ 2,99	+ 1,35	+ 1,29	+ 63	+ 25	- 9	- 12	- 21	+ 5	- 1
1980	40,60	+ 1,41	+ 0,68	+ 0,33	- 0,64	+ 1,66	+ 0,86	+ 44	- 26	+ 10	+ 38	+ 34	- 42	+ 2
1981	41,29	+ 1,29	+ 1,17	+ 1,16	+ 0,60	+ 1,23	+ 0,35	+ 52	- 12	- 6	- 6	+ 10	- 10	+ 32
1982	44,71	+ 1,03	+ 1,14	+ 0,63	+ 1,39	+ 0,71	+ 0,81	+ 38	- 16	- 16	+ 10	- 9	- 5	- 1
1983	45,43	+ 1,16	+ 1,52	+ 0,75	+ 4,31	+ 1,87	+ 1,61	+ 56	0	- 17	+ 29	- 48	- 38	- 21
1982 1 ^e kwartaal	43,06	+ 1,30	+ 0,96	+ 0,60	+ 0,91	+ 0,17	+ 0,54	+ 38	- 26	- 9	+ 12	+ 6	- 4	+ 10
2 ^e kwartaal	45,11	+ 0,82	+ 1,60	+ 1,51	+ 0,18	+ 0,62	+ 0,51	+ 43	- 17	- 32	- 41	+ 12	—	+ 16
3 ^e kwartaal	45,19	- 0,08	+ 0,61	- 0,63	+ 2,44	+ 0,69	+ 1,11	+ 15	+ 20	- 14	+ 61	- 35	- 20	- 35
4 ^e kwartaal	45,45	+ 2,06	+ 1,41	+ 1,11	+ 1,93	+ 1,32	+ 1,04	+ 58	- 42	- 9	+ 7	- 15	- 6	+ 7
1983 1 ^e kwartaal	44,85	+ 1,67	+ 1,38	+ 1,47	+ 2,06	+ 1,55	+ 0,28	+ 53	- 27	- 13	- 24	- 26	- 23	+ 36
2 ^e kwartaal	45,22	- 0,09	+ 1,42	- 0,36	+ 4,94	+ 1,68	+ 1,84	+ 29	+ 35	- 38	+ 68	- 62	- 58	- 56
3 ^e kwartaal	45,69	+ 1,01	+ 1,24	+ 0,28	+ 5,41	+ 2,09	+ 2,19	+ 55	+ 6	- 5	+ 60	- 63	- 51	- 47
4 ^e kwartaal	45,95	+ 2,04	+ 2,04	+ 1,57	+ 4,81	+ 2,15	+ 2,13	+ 86	- 14	- 13	+ 13	- 43	- 21	- 16
1984 1 ^e kwartaal	45,90	+ 2,07	+ 1,73	+ 2,09	+ 3,87	+ 1,90	+ 1,80	+ 89	- 11	+ 5	- 18	- 28	- 4	+ 1
1983 Maart	44,50	+ 0,70	+ 0,45	+ 0,71	+ 1,40	+ 0,98	+ 0,32	+ 23	- 10	+ 1	- 13	- 24	- 26	+ 7
van 1 tot 18	44,62	+ 1,70	+ 0,09	+ 1,92	- 0,09	+ 0,93	- 0,14	+ 47	- 35	+ 40	- 62	+ 3	+ 3	+ 49
van 22 tot 31	44,32	- 0,86	+ 1,02	- 1,18	+ 3,71	+ 1,05	+ 1,04	- 15	+ 28	- 60	+ 63	- 66	- 72	- 60
April	44,94	- 0,53	+ 1,65	- 0,56	+ 4,56	+ 1,68	+ 1,66	+ 21	+ 49	- 55	+ 71	- 57	- 66	- 55
Mei	45,27	- 0,08	+ 1,46	- 0,29	+ 4,89	+ 1,65	+ 1,95	+ 30	+ 35	- 39	+ 65	- 59	- 55	- 60
van 1 tot 17	45,18	- 0,12	+ 1,61	- 0,29	+ 4,78	+ 1,52	+ 1,95	+ 30	+ 38	- 45	+ 65	- 51	- 48	- 59
van 18 tot 31	45,38	- 0,03	+ 1,28	- 0,30	+ 5,03	+ 1,81	+ 1,96	+ 29	+ 32	- 30	+ 64	- 68	- 63	- 60
Juni	45,43	+ 0,30	+ 1,18	- 0,23	+ 5,34	+ 1,72	+ 1,91	+ 35	+ 21	- 21	+ 67	- 71	- 53	- 53
Juli	45,54	+ 0,67	+ 1,01	- 0,04	+ 5,71	+ 1,97	+ 2,14	+ 46	+ 13	- 4	+ 69	- 73	- 55	- 54
Augustus	45,68	+ 0,83	+ 0,96	+ 0,11	+ 5,45	+ 2,01	+ 2,23	+ 50	+ 10	+ 3	+ 65	- 64	- 52	- 53
September	45,85	+ 1,47	+ 1,73	+ 0,74	+ 5,08	+ 2,26	+ 2,18	+ 68	- 4	- 16	+ 46	- 51	- 46	- 35
Oktober	45,91	+ 2,14	+ 2,09	+ 1,72	+ 4,74	+ 2,08	+ 2,13	+ 88	- 16	- 13	+ 6	- 43	- 14	- 14
November	45,97	+ 1,99	+ 2,16	+ 1,44	+ 4,81	+ 2,24	+ 2,13	+ 84	- 14	- 20	+ 19	- 42	- 28	- 19
December	45,96	+ 1,98	+ 1,87	+ 1,58	+ 4,89	+ 2,14	+ 2,12	+ 85	- 12	- 6	+ 11	- 44	- 21	- 17
1984 Januari	46,07	+ 2,12	+ 2,15	+ 1,87	+ 5,01	+ 2,17	+ 2,16	+ 92	- 12	- 12	0	- 42	- 16	- 13
Februari	45,96	+ 2,08	+ 1,76	+ 2,23	+ 3,70	+ 1,86	+ 1,98	+ 95	- 6	+ 8	- 20	- 23	+ 4	- 1
Maart	45,69	+ 2,00	+ 1,27	+ 2,18	+ 2,88	+ 1,67	+ 1,28	+ 82	- 15	+ 19	- 34	- 20	+ 1	+ 18

¹ Formule = $\frac{\text{Koers van de vreemde munt in Belgische franken (Concertatie van 14.30 u.)} \cdot \text{Spilkoers van deze munt in Belgische franken}}{\text{Spilkoers van deze munt in Belgische franken}} \times 100$

² Het minteken wijst erop dat de betrokken munt de neiging vertoont af te wijken in de zin van een appreciatie. Het plusteken duidt vanzelfsprekend op een tegenovergestelde toestand (Voor de wijze van berekening van de afwijingsindicator, zie *Tijdschrift van de Nationale Bank van België*, LIV^e jaargang, Deel II - N^o 1-2 juli-augustus 1979 bladzijden 39 tot 41, « Het Europees Monetair Stelsel » Bijlage I).

³ Vanaf 13 maart 1979.

X - 4c. — EUROPEES MONETAIR STELSEL

Valuta's	Samenstelling, spilkoersen in Belgische franken en relatieve gewichten van de Ecu				Maximaal afwijkingsinterval van de verschillende valuta's ¹
	Pakketten ² van valuta's die opgenomen zijn in de mand of Ecu	Bilaterale spilkoersen in Belgische frank	Tegenwaarde in Belgische frank van ieder valutapakket ²	Proportionele aandelen of relatieve gewichten van ieder valutapakket in de mand of Ecu	
van 21 maart 1983 tot 17 mei 1983					
	(1)	(2)	(3) = (1) × (2)	$\frac{(4)}{(3)} \times 100$ 44,3662	
Duitse mark	0,828	20,0285	16,5836	37,38	1,41
Franse frank	1,15	6,53144	7,5112	16,93	1,87
Pond sterling	0,0885	70,4395 ³	6,2339	14,05	—
Italiaanse lire	109	0,0319922	3,4872	7,86	5,53
Nederlandse gulden	0,286	17,7758	5,0839	11,46	1,99
Belgische en Luxemburgse frank	3,8	1	3,8	8,56	2,06
Deense kroon	0,217	5,51536	1,1968	2,70	2,19
Iers punt	0,00759	61,8732	0,4696	1,06	2,23
Totaal ...			44,3662	100,00	
sinds 18 mei 1983					
	(1)	(2)	(3) = (1) × (2)	$\frac{(4)}{(3)} \times 100$ 44,9008	
Duitse mark	0,828	20,0285	16,5836	36,93	1,42
Franse frank	1,15	6,53144	7,5112	16,73	1,87
Pond sterling	0,0885	76,4806 ³	6,7685	15,07	—
Italiaanse lire	109	0,0319922	3,4872	7,77	5,53
Nederlandse gulden	0,286	17,7758	5,0839	11,32	2,00
Belgische en Luxemburgse frank	3,8	1	3,8	8,46	2,06
Deense kroon	0,217	5,51536	1,1968	2,67	2,19
Iers punt	0,00759	61,8732	0,4696	1,05	2,23
Totaal ...			44,9008	100,00	

¹ Verschil tussen de voordeligste of de nadeligste koers van de Ecu in een valuta en de spilkoers van de Ecu in diezelfde valuta, uitgedrukt in procenten van de spilkoers van de Ecu.

² Aantal eenheden of fracties van iedere valuta.

³ Fictieve bilaterale spilkoersen voortvloeiend uit de fictieve spilkoers van de Ecu in £ sterling en uit de spilkoers van de Ecu in Belgische frank.

X - 5. — EFFECTIEVE WISSELKOERSEN

Indexcijfers 1975 = 100

Bronnen : N.B.B., I.M.F.

Daggemiddelden	N.B.B.-Indexcijfers gewogen met		Indexcijfers van het Internationale Monetaire Fonds											
	de uitvoer van de B.L.E.U.	de invoer van de B.L.E.U.	Belgische frank	U.S.-dollar	Duitse mark	Yen	Franse frank	Pond sterling	Italiaanse lire	Nederlandse gulden	Zweedse kroon	Zwitserse frank	Deense kroon	Noorse kroon
	Belgische frank													
1976	102,2	101,6	101,4	105,2	104,8	104,2	95,6	85,6	82,3	102,3	100,3	108,5	101,3	101,2
1977	108,0	107,7	107,1	104,7	113,0	115,2	91,3	81,2	75,5	109,2	96,8	111,5	101,8	102,8
1978	112,6	112,2	111,1	95,7	120,1	141,7	91,3	81,5	71,1	114,4	89,1	138,6	103,9	96,8
1979	114,5	115,2	113,7	93,6	127,4	131,5	93,4	87,2	69,4	118,3	91,1	144,4	105,3	97,0
1980	113,7	114,9	114,0	93,9	128,8	126,5	94,4	96,0	67,2	119,6	92,2	144,2	97,9	99,2
1981	108,5	106,8	106,3	105,7	119,3	142,9	84,4	94,9	58,3	111,4	87,3	139,1	88,1	95,8
1982	98,1	95,9	95,9	118,1	124,3	134,8	76,7	90,5	53,9	115,9	77,5	147,9	83,3	94,1
1983	96,3	92,7	92,0	124,9	127,2	148,4	70,0	83,2	51,2	117,0	67,2	151,0	81,6	88,3
1982 1 ^e kwartaal	101,4	100,6	100,5	111,7	121,7	139,4	80,2	91,1	55,0	114,2	80,4	152,9	85,1	97,2
2 ^e kwartaal	96,3	95,3	94,9	115,8	124,1	135,5	78,8	90,3	54,0	114,9	80,3	147,5	83,7	97,7
3 ^e kwartaal	95,7	94,3	94,4	121,4	124,7	131,2	73,9	91,4	53,6	116,4	80,3	145,2	81,7	93,0
4 ^e kwartaal	95,2	93,6	93,7	123,4	126,6	133,0	73,8	89,1	52,9	118,3	69,0	145,9	82,7	88,4
1983 1 ^e kwartaal	96,7	95,1	94,1	120,0	128,7	145,2	74,2	80,5	53,0	119,2	66,9	151,0	84,1	87,5
2 ^e kwartaal	95,6	93,5	93,2	123,5	128,8	146,9	70,2	84,3	51,8	117,6	67,5	150,9	83,1	88,7
3 ^e kwartaal	93,9	91,4	91,1	127,8	125,8	147,5	68,4	84,9	50,5	115,8	67,4	151,0	80,0	88,8
4 ^e kwartaal	93,8	91,6	89,9	128,3	125,4	154,0	67,2	83,2	49,3	115,3	66,9	151,1	79,3	88,2
1984 1 ^e kwartaal	* 93,8	* 91,5												
1983 Maart	98,0	96,2	94,8	121,4	130,1	144,7	73,6	79,1	52,4	119,5	67,0	148,7	84,2	87,5
April	96,9	94,9	93,9	122,5	130,0	145,9	71,0	82,7	52,1	118,1	67,4	150,9	84,4	88,5
Mei	96,0	93,9	93,2	122,6	128,9	148,2	70,1	84,8	51,8	117,7	67,5	151,2	83,1	89,0
Juni	95,2	92,9	92,4	125,2	127,5	146,7	69,4	85,3	51,4	116,9	67,5	150,5	81,7	88,7
Juli	94,8	92,3	91,8	126,2	126,7	147,5	69,0	84,8	51,2	116,5	67,7	151,3	80,8	88,7
Augustus	94,1	91,4	91,0	128,7	125,2	147,1	68,2	85,0	50,5	115,3	67,3	150,9	79,4	88,6
September	94,1	91,8	90,6	128,6	125,5	148,1	68,0	84,8	50,0	115,6	67,2	150,9	79,8	89,0
Oktober	94,6	92,7	90,4	126,2	126,9	153,1	67,9	83,4	49,8	116,4	67,0	152,2	80,3	89,0
November	94,1	92,0	89,8	128,3	125,2	153,3	67,3	83,7	49,4	115,3	66,9	150,5	79,3	88,6
December	93,8	91,5	89,2	130,3	124,2	155,7	66,6	82,4	48,9	114,3	66,8	150,7	78,3	86,8
1984 Januari	* 93,3	* 90,8	88,5	131,6	123,2	157,5	65,8	81,9	48,4	113,3	66,6	149,5	77,6	86,2
Februari	* 94,3	* 91,8	89,4	129,3	125,6	155,4	66,6	82,1	48,4	114,7	66,6	148,9	78,6	86,6
Maart	* 95,5	* 93,2												

Bibliografische referenties : *Belgische Economische Statistieken 1960-1970. — Tijdschrift van de Nationale Bank van België*, LII^e jaargang, deel I, n^o 5, mei 1977 : « De indexcijfers van de gewogen gemiddelde of effectieve wisselkoers van de Belgische frank », LIII^e jaargang, deel II, n^o 1-2, juli-augustus 1979 : « Het Europees Monetair Stelsel », LIV^e jaargang, deel II, n^o 3, september 1979 : « Wijzigingen in hoofdstuk X : « Valutamarkt » van het gedeelte van het Tijdschrift », LIV^e jaargang, deel II, n^o 6, december 1979 : « Europees Monetair Stelsel : bijwerking van de cijfers », LIV^e jaargang, deel II, n^o 4, oktober 1979 :

« Europees Monetair Stelsel : bijwerking van de cijfers vervat in het artikel in het tijdschrift van juli-augustus 1979 », LVI^e jaargang, deel I, n^o 4, april 1981 : « Europees Monetair Stelsel : bijwerking van de cijfers », deel II, n^o 4, oktober 1981 : « Europees Monetair Stelsel : bijwerking van de cijfers », LVI^e jaargang, deel I, n^o 2, februari 1982 : « Europees Monetair Stelsel : bijwerking van de cijfers », *International Financial Statistics (I.M.F.) — IMF Survey*.

XI. — RIJKSFINANCIËN¹

1. — ONTVANGSTEN EN UITGAVEN VAN DE SCHATKIST VOORTVLOEIEND UIT DE VERRICHTINGEN VOLGENS BEGROTING²

(Miljarden franken)

Bron : Ministerie van Financiën

Periode	Lopende verrichtingen ³					Kapitaalverrichtingen			Totaal begrotings-saldo
	Ontvangsten		Uitgaven		Saldo	Ontvangsten	Uitgaven ⁴	Saldo	
	exclusief	inclusief	exclusief	inclusief					
	de ontvangst. afgedragen aan de Europ. Gemeenschapp.				(5) = (1) - (3) of (2) - (4)			(8) = (6) - (7)	
(1)	(2)	(3)	(4)		(6)	(7)			
1975	609,5	620,0	652,3	662,8	- 42,8	7,6	78,6	- 71,0	- 113,8
1976	696,2	708,4	750,5	762,7	- 54,3	8,2	85,5	- 77,3	- 131,6
1977	785,5	798,0	860,6	873,1	- 75,1	8,7	95,3	- 86,6	- 161,7
1978	879,3	891,2	960,3	972,2	- 81,0	10,4	108,1	- 97,7	- 178,7
1979	945,5	973,3	1.036,7	1.064,5	- 91,2	12,7	126,3	- 113,6	- 204,8
1980	999,7	1.030,8	1.147,1	1.178,2	- 147,4	12,7	157,3	- 144,6	- 292,0
1981	1.045,4	1.081,0	1.309,9	1.345,5	- 264,5	13,9	184,4	- 170,5	- 435,0
1982 Eerste 3 maanden ..	252,2	260,9	412,2	420,9	- 160,0	3,4	48,7	- 45,3	- 205,3
Eerste 6 maanden ..	543,1	561,6	819,3	837,8	- 276,2	6,4	89,3	- 82,9	- 359,1
Eerste 9 maanden ..	841,0	868,6	1.195,7	1.223,3	- 354,7	9,4	142,2	- 132,8	- 487,5
12 maanden	1.180,1	1.216,9	1.487,9	1.524,7	- 307,8	13,6	192,6	- 179,0	- 486,8
1983 Eerste maand	99,2	102,2	142,6	145,6	- 43,4	1,0	14,4	- 13,4	- 56,8
Eerste 2 maanden ...	178,5	183,1	282,4	287,0	- 103,9	1,9	28,4	- 26,5	- 130,4
Eerste 3 maanden ...	270,1	276,3	454,7	460,9	- 184,6	3,1	47,0	- 43,9	- 228,5
Eerste 4 maanden ...	394,6	400,4	589,2	595,0	- 194,6	4,0	66,3	- 62,3	- 256,9
Eerste 5 maanden ...	470,5	486,1	718,0	733,6	- 247,5	5,0	81,5	- 76,5	- 324,0
Eerste 6 maanden ...	578,3	597,1	881,4	900,2	- 303,1	6,2	99,8	- 93,6	- 396,7
Eerste 7 maanden ...	718,0	739,8	1.018,3	1.040,1	- 300,3	7,7	112,8	- 105,1	- 405,4
Eerste 8 maanden ...	811,8	836,7	1.122,5	1.147,4	- 310,7	8,7	133,2	- 124,5	- 435,2
Eerste 9 maanden ...	879,5	907,5	1.237,9	1.265,9	- 358,4	10,0	138,6	- 128,6	- 487,0
Eerste 10 maanden ...	1.013,6	1.045,0	1.346,4	1.377,8	- 332,8	11,0	154,4	- 143,4	- 476,2
Eerste 11 maanden ...	1.094,6	1.129,4	1.448,1	1.482,9	- 353,5	12,2	168,1	- 155,9	- 509,4
12 maanden	1.236,3	1.254,3	1.571,1	1.589,1	- 334,8	14,5	189,7	- 175,2	- 510,0
1984 Eerste maand	119,7	123,1	155,0	158,4	- 35,3	1,0	20,2	- 19,2	- 54,5

¹ De statistieken betreffende de staatsschuld zijn opgenomen onder hoofdstuk XVI.

² Werkelijke ontvangsten en uitgaven gedurende iedere periode, ongeacht het begrotingsjaar waarop zij betrekking hebben, excl. de interne overschrijvingen.

³ De cijfers van kolom (1) omvatten sommige ontvangsten die, buiten de begroting, rechtstreeks worden aangewend voor specifieke uitgaven van een zelfde bedrag die begrepen zijn in de cijfers van kolom (3). Deze kolommen omvatten noch de

douanerechten, noch het deel van de belasting over de toegevoegde waarde, die als eigen middelen worden afgedragen aan de Europese Gemeenschappen. Ze zijn daarentegen wel opgenomen in de kolommen (2) en (4).

⁴ De buitengewone of kapitaaluitgaven gepubliceerd door het Ministerie van Financiën omvatten de investeringsuitgaven van het Wegenfonds.

XI - 2. — KASRESULTAAT VAN DE SCHATKIST EN FINANCIERING ERVAN

(Miljarden franken)

Bron : Ministerie van Financiën.

Periode	Totaal begrotings-saldo ¹	Gelden van derden en thesaurie-verrichtingen	Aflossingen van de schuld ²	Kasresultaat	Speciale beleggingen ³	Te financieren totaal	Financiering									
							(4) = (1) + (2) + (3)	(5)	(6) = (4) + (5) of - [(7) + (13)]	Netto-opbrengst van geconsolideerde leningen ⁴	Veranderingen van de vlottende schuld ⁵					Totaal
											Opnemings op de marge bij de N.B.B.	Portefeuille van de financiële instellingen	Postcheque-rekeningen particulieren	Vreemde munten	Diversen ⁶	
(1)	(2)	(3)	(4) = (1) + (2) + (3)	(5)	(6) = (4) + (5) of - [(7) + (13)]	(7)	(8)	(9)	(10)	(11)	(12)	(13) = (8) tot (12)				
1975	-113,8	+ 9,6	- 35,0	-139,2	0,0	-139,2	+122,8	- 0,9	+ 15,2	+ 3,7	0,0	- 1,6	+ 16,4			
1976	-131,6	+ 0,5	- 47,5	-178,6	0,0	-178,6	+126,7	+ 16,4	+ 27,6	+ 7,4	0,0	+ 0,5	+ 51,9			
1977	-161,7	- 1,5	- 48,6	-211,8	0,0	-211,8	+178,6	+ 16,4	+ 26,1	+ 3,1	0,0	- 12,4	+ 33,2			
									Rentenfondse	Andere ⁷						
1978	-178,7	+ 1,8	- 56,9	-233,8	0,0	-233,8	+194,0	0,0	- 7,5	+ 29,2	+ 3,8	+ 12,2	+ 2,1	+ 39,8		
1979	-204,8	- 0,7	- 79,3	-284,8	0,0	-284,8	+209,0	0,0	+ 36,5	+ 8,9	- 2,7	+ 32,3	+ 0,8	+ 75,8		
1980	-292,0	+ 1,0	- 80,4	-371,4	0,0	-371,4	+212,0	0,0	+ 24,7	+106,9	+ 3,5	+ 24,6	- 0,3	+159,4		
1981	-435,0	- 2,1	- 89,6	-526,7	0,0	-526,7	+177,2	0,0	+ 74,8	+134,8	+ 3,0	+135,6	+ 1,3	+349,5		
1982 Eerste 3 maanden	-205,3	+ 6,0	- 26,5	-225,8	0,0	-225,8	+ 82,9	0,0	+ 15,1	+ 56,6	+ 4,4	+ 67,0	- 0,2	+142,9		
Eerste 6 maanden	-359,1	+ 11,2	- 49,7	-397,6	0,0	-397,6	+134,4	0,0	+ 23,1	+112,1	+ 8,4	+120,2	- 0,6	+263,2		
Eerste 9 maanden	-487,5	+ 3,0	- 82,3	-566,8	0,0	-566,8	+193,0	0,0	+ 24,6	+248,0	+ 9,7	+ 92,4	- 0,9	+373,8		
Eerste 12 maanden	-486,8	- 8,8	-110,1	-605,7	0,0	-605,7	+277,4	0,0	+ 40,5	+183,6	- 1,0	+104,3	+ 0,9	+328,3		
1983 Eerste maand	- 56,8	+ 5,7	- 9,4	- 60,5	0,0	- 60,5	+ 50,5	0,0	- 15,7	+ 2,7	+ 17,1	+ 6,3	- 0,4	+ 10,0		
Eerste 2 maanden	-130,4	+ 0,7	- 19,1	-148,8	0,0	-148,8	+ 59,9	0,0	+ 18,5	+ 44,9	+ 8,9	+ 17,0	- 0,4	+ 88,9		
Eerste 3 maanden	-228,5	+ 5,9	- 29,6	-252,2	0,0	-252,2	+131,5	0,0	+ 13,7	+ 22,6	+ 4,4	+ 80,4	- 0,4	+120,7		
Eerste 4 maanden	-256,9	- 8,6	- 35,9	-301,4	0,0	-301,4	+139,8	0,0	- 18,0	+ 81,5	+ 15,5	+ 83,6	- 1,0	+161,6		
Eerste 5 maanden	-324,0	+ 2,3	- 41,5	-363,2	0,0	-363,2	+134,8	0,0	- 25,1	+169,0	+ 5,1	+ 80,3	- 0,9	+228,4		
Eerste 6 maanden	-396,7	- 3,8	- 52,1	-452,6	0,0	-452,6	+237,3	0,0	- 26,6	+160,6	+ 5,3	+ 77,0	- 1,0	+215,3		
Eerste 7 maanden	-405,4	+ 0,5	- 57,5	-462,4	0,0	-462,4	+237,9	0,0	- 20,6	+166,6	+ 7,6	+ 72,3	- 1,4	+224,5		
Eerste 8 maanden	-435,2	+ 9,7	- 66,9	-492,4	0,0	-492,4	+244,7	0,0	- 16,5	+195,1	+ 0,6	+ 69,9	- 1,4	+247,7		
Eerste 9 maanden	-487,0	+ 3,9	- 75,2	-558,3	0,0	-558,3	+319,9	0,0	+ 3,7	+155,3	+ 14,1	+ 66,7	- 1,4	+238,4		
Eerste 10 maanden	-476,2	+ 2,5	- 83,1	-556,8	0,0	-556,8	+324,4	0,0	- 5,7	+174,4	+ 3,4	+ 62,1	- 1,8	+232,4		
Eerste 11 maanden	-509,4	+ 4,6	- 90,8	-595,6	0,0	-595,6	+335,1	0,0	+ 16,6	+179,7	- 3,3	+ 67,5	0,0	+260,5		
Eerste 12 maanden	-510,0	+ 4,8	- 96,0	-601,2	0,0	-601,2	+409,3	0,0	- 4,0	+122,8	- 2,7	+ 75,7	+ 0,1	+191,9		
1984 Eerste maand	- 54,5	- 1,4	- 10,3	- 66,2	0,0	- 66,2	+ 26,9	0,0	- 12,5	+ 57,0	+ 14,0	- 19,2	0,0	+ 39,3		

¹ Cf. tabel XI-1.

² Contractuele aflossingen (d.w.z. via uitloping of door terugkoop ter beurze gedurende de looptijd van de lening) ten laste van de Schatkist en van het Wegenfonds.

³ Vermeerdering (-) of vermindering (+) van de voorlopige beleggingen van de Schatkist in handelspapier en van haar tegoeden in rekening-courant.

⁴ Nominiaal bedrag van de uitgegeven leningen *min* de uitgiftekosten en -premies met betrekking tot die leningen en *min* de aflossingen op een tussentijdse vervaldag of op de uiteindelijke vervaldag van eerder uitgegeven leningen.

⁵ Schuld op middellange en korte termijn, met uitzondering van de veranderingen in de portefeuille schatkistcertificaten van het I.M.F., die geen weerslag hebben op het volume van de voor de financiering beschikbare middelen.

⁶ Omvat onder andere de veranderingen in de portefeuilles schatkistcertificaten van de niet-financiële instellingen van de overheidssector en, tot 1977, die in de portefeuille certificaten van de tranche B van het Rentenfonds.

⁷ Inclusief, vanaf mei 1983, de speciale lening van de Schatkist van 37 miljard.

XI - 3. — NETTOFINANCIERINGSBEHOEFTE VAN DE SCHATKIST EN HUN DEKKING

(Miljarden franken)

Bron : Ministerie van Financiën

Periode	Totaal begrotings-saldo ¹	Saldo van de extra-budgettaire verrichtingen ²	Nettofinancierings-behoefte van de Schatkist ³	Dekking ⁵						
				Veranderingen van het uitstaande bedrag in Belgische franken			Veranderingen van het directe en indirecte beroep op de N.B.B.			
				van de geconsolideerde leningen	van de vlottende schuld ⁶	Totaal	Schatkist-certificaten in het bezit van de N.B.B. (marge)	Schatkist-certificaten in het bezit van het Rentenfonds en gefinancierd door voorschotten van de N.B.B.	Schuld in buitenlandse valuta's ⁷	Totaal
(1)	(2)	(3) = (1) + (2)	(4)	(5)	(6) = (4) + (5)	(7)	(8)	(9)	(10) = (7) + (8) + (9)	
1975	-113,8	+ 4,5	-109,3	+ 94,4	+ 14,3	+108,7	- 0,9	+ 2,9	- 1,4	+ 0,6
1976	-131,6	- 1,5	-133,1	+ 82,3	+ 34,9	+117,2	+ 16,3	+ 0,7	- 1,1	+ 15,9
1977	-161,7	- 5,7	-167,4	+134,7	+ 17,6	+152,3	+ 16,4	- 0,8	- 0,5	+ 15,1
1978	-178,7	- 4,2	-182,9	+143,7	+ 14,4	+158,1	0,0	+13,2	+ 11,6	+ 24,8
1979	-204,8	- 7,0	-211,8	+126,1	+ 6,9	+133,0	0,0	+36,5	+ 42,3	+ 78,8
1980	-292,0	- 4,7	-296,7	+ 69,6	+110,1	+179,7	0,0	+24,7	+ 92,3	+117,0
1981	-435,0	-19,6	-454,6	+ 26,6	+141,5	+168,1	0,0	+72,4	+214,1	+286,5
1982 Eerste 3 maanden ...	-205,3	+ 6,7	-198,6	+ 48,2	+ 66,4	+114,6	0,0	+ 9,6	+ 74,4	+ 84,0
Eerste 6 maanden ...	-359,1	+ 5,3	-353,8	+ 58,6	+118,2	+176,8	0,0	+24,8	+152,2	+177,0
Eerste 9 maanden ...	-487,5	- 8,8	-496,3	+ 24,5	+266,4	+290,9	0,0	+15,0	+190,4	+205,4
12 maanden	-486,8	-22,0	-508,8	+ 65,0	+192,5	+257,5	0,0	+31,5	+219,8	+251,3
1983 Eerste maand	- 56,8	+ 3,9	- 52,9	+ 44,1	+ 17,9	+ 62,0	0,0	-14,2	+ 5,1	- 9,1
Eerste 2 maanden ...	-130,4	- 8,0	-138,4	+ 46,9	+ 49,4	+ 96,3	0,0	+22,4	+ 19,7	+ 42,1
Eerste 3 maanden ...	-228,5	- 9,5	-238,0	+108,0	+ 24,1	+132,1	0,0	+16,2	+ 89,7	+105,9
Eerste 4 maanden ...	-256,9	-17,2	-274,1	+ 94,9	+ 99,1	+194,0	0,0	-21,1	+101,2	+ 80,1
Eerste 5 maanden ...	-324,0	-13,3	-337,3	+ 87,8	+176,8	+264,6	0,0	-28,8	+101,5	+ 72,7
Eerste 6 maanden ...	-396,7	-21,9	-418,6	+178,6	+157,7	+336,3	0,0	-19,4	+101,7	+ 82,3
Eerste 7 maanden ...	-405,4	-16,6	-422,0	+165,9	+164,7	+330,6	0,0	-12,5	+103,9	+ 91,4
Eerste 8 maanden ...	-435,2	- 8,7	-443,9	+157,9	+182,9	+340,8	0,0	- 5,2	+108,3	+103,1
Eerste 9 maanden ...	-487,0	-15,6	-502,6	+220,9	+156,7	+377,6	0,0	+15,0	+110,0	+125,0
Eerste 10 maanden ...	-476,2	-17,9	-494,1	+213,9	+164,6	+378,5	0,0	+ 5,6	+110,0	+115,6
Eerste 11 maanden ...	-509,4	-16,9	-526,3	+212,4	+165,1	+377,5	0,0	+27,9	+120,9	+148,8
12 maanden	-510,0	-14,4	-524,4	+274,4	+108,9	+383,3	0,0	+ 7,3	+133,8	+141,1
1984 Eerste maand	- 54,5	+ 8,3	- 46,2	- 29,7	+ 71,0	+ 41,3	0,0	-12,5	+ 17,4	+ 4,9

¹ Cf. tabel XI-1.

² Het saldo van de extrabudgettaire verrichtingen omvat niet alleen de gelden van derden en de schatkistverrichtingen [kolom (2) van tabel XI-2], maar ook de uitgaven van parastatale instellingen, andere dan het Wegenfonds, gefinancierd door de uitgave van indirecte leningen. Het wordt bovendien beïnvloed door uitgifte- en delgingsverschillen.

³ Het verschil tussen deze kolom en kolom (4) « Kasresultaat » van het tabel XI-2 wordt verklaard door het feit dat, enerzijds, de netto financieringsbehoeften rekening houden met een aantal verrichtingen die niet in aanmerking zijn genomen voor de berekening van het « Kasresultaat » (genoemde verrichtingen werden opgesomd

in noot ² en anderzijds, dat de nettofinancieringsbehoeften de contractuele aflossingen niet bevatten.

⁴ Cf. tabel XVI-3b.

⁵ Inclusief de veranderingen in de indirecte schuld.

⁶ Schuld op middellange en korte termijn met uitzondering van het directe en indirecte beroep op de N.B.B.

⁷ Deze leningen, waarvan de opbrengst in buitenlandse valuta's door de Schatkist aan de N.B.B. tegen Belgische franken wordt afgestaan, worden eveneens beschouwd als een indirect beroep op de N.B.B.

XI - 4. — BELASTINGONTVANGSTEN (per kalenderjaar) ¹

(Miljarden franken)

Maandgemiddelden of maanden

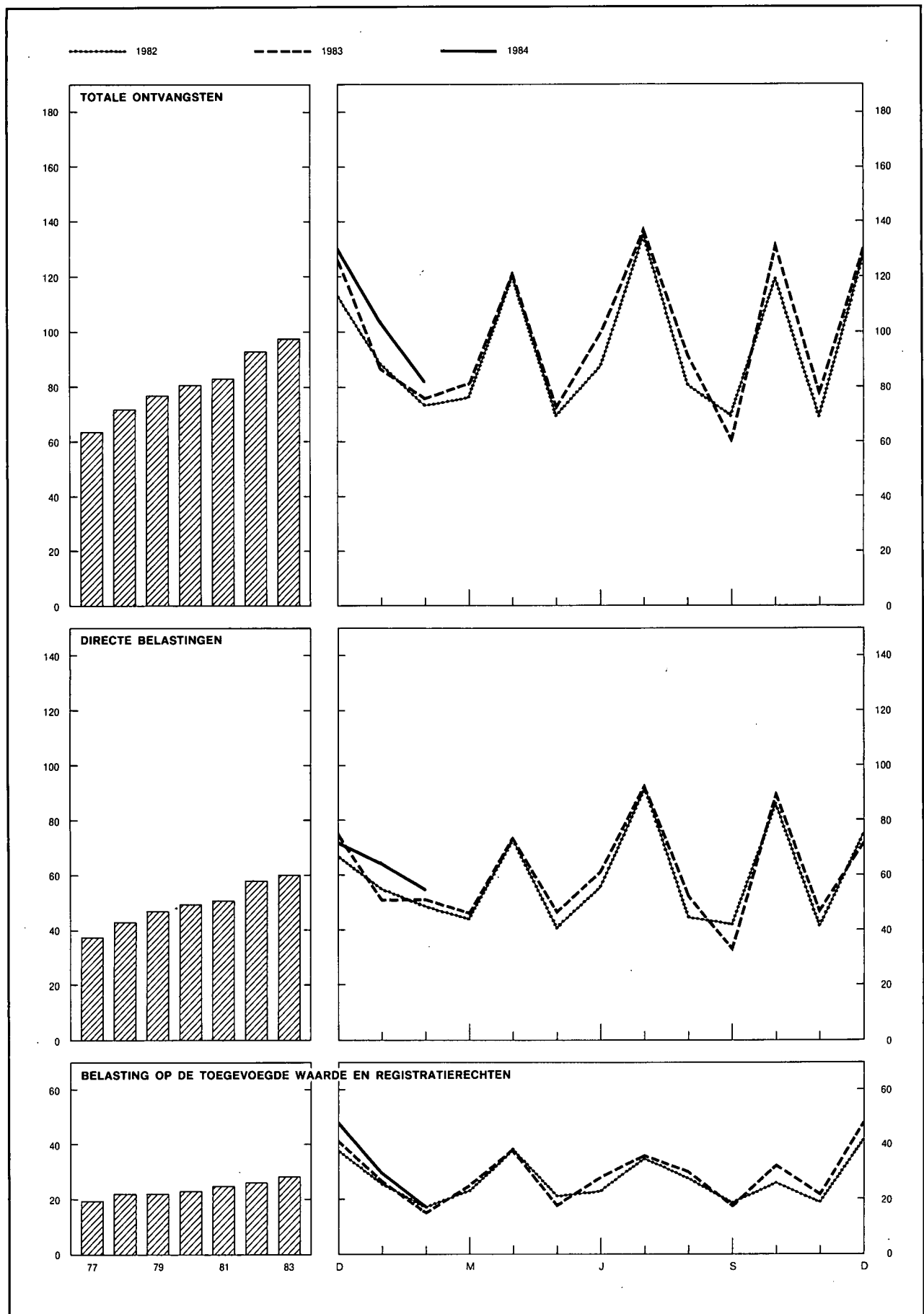

¹ Inclusief de douanerechten, en vanaf 1979, een deel van de belasting op de toegevoegde waarde, als eigen middelen, afgedragen aan de Europese Gemeenschappen

XI - 4. — BELASTINGONTVANGSTEN (per kalenderjaar)¹

(Miljarden franken)

Bron : Ministerie van Financiën.

Periode	Lopende ontvangsten ³					Kapitaal- ontvang- sten ⁴	Totaal der belasting- ontvang- sten	Lopende ontvangsten, inclusief die welke worden afgedragen aan de Europese Gemeenschappen			Totaal van de belasting- ontvang- sten, incl. die welke worden afgedragen aan de Europese Gemeen- schappen
	Directe belas- tingen ²	waarvan : voortuit- betalingen	Douane- rechten en accijnzen	B.T.W. en registratie	Totaal			Douane- rechten en accijnzen	B.T.W. en registratie	Totaal	
	(1)	(2)	(3)	(4)	(5) = (1) + (3) + (4)	(6)	(7) = (5) + (6)	(8)	(9)	(10) = (1) + (8) + (9)	(11) = (6) + (10)
1976	388,0	91,7	68,7	215,2	671,9	7,2	679,1	80,8	215,2	684,0	691,2
1977	448,2	104,0	72,2	236,6	757,0	7,9	764,9	84,7	236,6	769,5	777,4
1978	514,0	108,8	73,4	264,9	852,3	9,5	861,8	85,3	264,9	864,2	873,7
1979	563,9	129,6	78,8	266,7	909,4	11,7	921,1	92,6	280,7	937,2	948,9
1980	593,0	123,0	81,2	279,9	954,1	11,3	965,4	97,3	294,9	985,2	996,5
1981	609,4	114,8	80,1	297,0	986,5	12,2	998,7	97,0	315,7	1.022,1	1.034,3
1982	696,7	133,5	92,7	314,9	1.104,3	11,5	1.115,8	111,1	333,4	1.141,2	1.152,7
1983	720,0	143,4	102,1	338,5	1.160,6	11,6	1.172,2	121,7	357,2	1.198,9	1.210,5
1981 4 ^e kwartaal	168,3	55,1	21,8	87,0	277,1	3,3	280,4	25,9	91,6	285,8	289,1
1982 1 ^e kwartaal	147,6	1,5	21,7	65,4	234,7	2,9	237,6	25,9	70,0	243,5	246,4
2 ^e kwartaal	168,8	31,0	23,7	82,2	274,7	2,8	277,5	28,7	86,9	284,4	287,2
3 ^e kwartaal	178,1	37,8	23,7	80,8	282,6	2,9	285,5	28,3	85,3	291,7	294,6
4 ^e kwartaal	202,2	63,2	23,6	86,5	312,3	2,9	315,2	28,2	91,2	321,6	324,5
1983 1 ^e kwartaal	149,4	2,5	24,3	67,5	241,2	2,9	244,1	26,0	72,0	247,4	250,3
2 ^e kwartaal	181,9	33,5	25,5	84,6	292,0	2,8	294,8	33,6	89,1	304,6	307,4
3 ^e kwartaal	179,2	38,5	25,6	83,9	288,7	2,7	291,4	30,2	88,5	297,9	300,6
4 ^e kwartaal	209,5	68,9	26,7	102,5	338,7	3,2	341,9	31,9	107,6	349,0	352,2
1983 Februari	51,5	0,4	7,9	15,7	75,1	0,9	76,0	8,1	17,2	76,8	77,7
Maart	46,4	0,9	9,0	25,0	80,4	1,1	81,5	9,0	26,6	82,0	83,1
April	73,4	30,6	8,7	38,2	120,3	0,9	121,2	13,5	39,7	126,6	127,5
Mei	46,8	0,1	7,8	18,2	72,8	0,8	73,6	9,4	19,7	75,9	76,7
Juni	61,7	2,8	9,0	28,2	98,9	1,1	100,0	10,7	29,7	102,1	103,2
Juli	92,8	37,1	8,6	36,0	137,4	0,9	138,3	10,1	37,5	140,4	141,3
Augustus	52,5	0,3	9,0	29,8	91,3	0,9	92,2	10,5	31,3	94,3	95,2
September	33,9	1,1	8,0	18,1	60,0	0,9	60,9	9,6	19,7	63,2	64,1
Oktober	90,2	40,0	8,8	32,5	131,5	1,0	132,5	10,5	34,2	134,9	135,9
November	47,5	0,4	8,5	22,1	78,1	1,1	79,2	10,2	23,8	81,5	82,6
December	71,8	28,5	9,4	47,9	129,1	1,1	130,2	11,2	49,6	132,6	133,7
1984 Januari	65,1	1,8	8,2	29,7	103,0	1,0	104,0	9,7	31,6	106,4	107,4
Februari	55,4	0,1	8,3	17,5	81,2	1,0	82,2	10,1	19,4	84,9	85,9

¹ Exclusief de opcentiemen ten voordele van de provincies, gemeenten, agglomeraties en federaties van gemeenten.

² Inclusief de voortuitbetalingen.

³ Inclusief de belastingontvangsten die buiten de begroting om, rechtstreeks werden toegevoegd. De douanerechten en, vanaf 1979, een deel van de belasting over de toegevoegde waarde, worden als eigen middelen afgedragen aan de Europese Gemeenschappen. Deze afgedragen ontvangsten zijn opgenomen in de bedragen van de kolommen (8) tot (11).

⁴ Inclusief de successierechten overgedragen aan de gewesten.

XI - 5. — INDELING VAN DE BELASTINGONTVANGSTEN¹

(Miljarden franken)

Bron : Ministerie van Financiën.

	1983			1983 : februari			1984 : februari		
	Opbrengsten	Ramingen	Vershil	Opbrengsten	Ramingen	Vershil	Opbrengsten	Ramingen	Vershil
A. Lopende ontvangsten² :									
I. Directe belastingen	720,0	.		51,5	.		55,4	.	
onroerende voorheffing	1,8	.		0,1	.		0,1	.	
roerende voorheffing	84,2	89,2	- 5,0	5,2			8,4		
voorafbetalingen	143,4	142,2	+ 1,2	0,4			0,1		
vennootschapbelast. (kohieren) .	- 1,3	4,5	- 5,8	0,5			0,3		
personenbelasting (kohieren) ...	26,6	15,7	+ 10,9	1,5			3,1		
bedrijfsvoorheffing	444,6	486,9	- 42,3	42,7			41,9		
diversen	20,7	.		1,1			1,5		
II. Douanerechten en accijnzen ...	102,1	.		7,9	.		8,3	.	
III. B.T.W. en registratie	338,5	.		15,7	.		17,5	.	
B. Kapitaalontvangsten³	11,6	.		0,9	.		1,0	.	
Totaal ² ...	1.172,2	.		76,0	.		82,2	.	
C. Totale ontvangsten, inclusief die welke worden afgedragen aan de Europese Gemeenschappen	1.210,5	.		77,7	.		85,9	.	

¹ Excl. de opcentiemen ten voordele van de provincies, gemeenten, agglomeraties en federaties van gemeenten.

² Inclusief de belastingontvangsten die buiten de begroting om rechtstreeks werden toegewezen; exclusief de ontvangsten die als eigen middelen worden afgedragen aan de Europese Gemeenschappen. Deze afgedragen ontvangsten zijn begrepen in de bedragen van de post C.

N.B. — Het Belgisch Staatsblad publiceert maandelijks volledige en omstandige gegevens over de belastingontvangsten.

³Inclusief de successierechten overgedragen aan de gewesten.

Bibliografische referenties : Tijdschrift voor Documentatie (Ministerie van Financiën). — Statistisch Jaarboek van België. — Statistisch Tijdschrift van het N.I.S. — Belgisch Staatsblad. — Tijdschrift voor Documentatie en Voorlichting : XLII^e jaargang, deel I, n^o 3, maart 1967 : * Hoofdstuk XI "Rijksfinanciën" van het statistische gedeelte. — Wijziging van sommige gegevens *. — Tijdschrift van de Nationale Bank van België, XLVII^e jaargang, deel II, n^o 5, november 1972 : * De begroting 1973 in het licht van het verloop van de overheidsfinanciën van 1967 tot 1973 *. — XLIX^e jaargang, deel I, n^o 5, mei 1974, 1^e jaargang, deel I, n^o 4, april 1975 en LV^e jaargang, deel II, n^o 7-8, juli-augustus 1980 : * Hoofdstuk XI "Rijksfinanciën" van het statistische gedeelte - Wijziging van sommige gegevens *.

XII. — VORDERINGEN EN SCHULDEN IN DE BELGISCHE ECONOMIE

XII - 1a. — UITSTAANDE VORDERINGEN EN SCHULDEN OP 31 DECEMBER 1980 (Miljarden franken)

VORDERINGEN PER SECTOR EN PER SOORT	Nationale niet-financiële sectoren					Buitenland	Financiële instellingen					Niet bepaalde sectoren en aanpassingen	Totaal van de schulden
	Privé-bedrijven en particulieren	Overheidsbedrijven	Staat (Schatkist)	Niet elders vermelde overheidssector	Sociale verzekering		Overwegend geldscheppende instellingen	Rentenfondsen	Spaarkassen, hypotheek- en kapitalisatiemaatschappijen	Kredietinstellingen van de overheidssector	Overige instellingen		
SCHULDEN PER SECTOR EN PER SOORT													
Nationale niet-financiële sectoren													
<i>Privé-bedrijven en particulieren</i>													
Accepten, handelspapier en promessen		1,5	—	—	—	1,1	218,6	—	37,1	16,0	0,1	1,5	275,9
Verplichtingen in rekening-courant of voorschotrekening	21,1	—	—	—	—	—	701,6	—	12,5	9,1	—	0,0	744,3
Obligaties	79,2	0,0	0,0	0,0	0,2	9,1	12,3	—	27,2	0,0	46,0	0,0	174,0
Andere leningen voor meer dan een jaar	—	0,4	—	0,0	2,5	—	0,0	—	591,5	621,0	146,3	0,0	1.361,7
Diversen	0,0	15,3	44,4	—	122,5	—	0,0	—	1,5	0,2	4,8	0,0	188,7
(Aandelen en deelnemingen)	(657,6)	(7,7)	(11,7)	(.)	(0,2)	(0,0)	(2,7)	(—)	(3,3)	(0,0)	(13,4)	(0,0)	(696,6)
Totaal ...	100,3	17,2	44,4	0,0	125,2	10,2	932,5	—	669,8	646,3	197,2	1,5	2.744,6
<i>Overheidsbedrijven</i>													
Accepten, handelspapier en promessen	0,0	—	—	0,0	0,0	0,0	5,2	—	0,6	0,9	—	0,0	6,7
Verplichtingen in rekening-courant of voorschotrekening	0,5	—	0,0	0,0	0,0	0,8	5,7	—	0,9	9,3	0,0	0,0	17,2
Certificaten voor ten hoogste een jaar	—	0,0	—	0,0	0,0	0,0	9,0	—	0,0	0,0	0,0	—	9,0
Obligaties verkrijgbaar door elke belegger	38,8	2,1	0,0	0,3	0,1	0,1	15,4	2,2	18,6	2,0	8,4	0,0	88,0
Obligaties niet verkrijgbaar door elke belegger	—	0,1	0,0	0,1	0,0	13,5	26,4	0,0	8,7	23,8	7,0	1,0	80,6
Andere leningen voor meer dan een jaar	0,2	0,0	—	0,0	0,0	10,8	5,8	—	0,9	71,9	0,2	0,0	89,8
Diversen	21,3	1,0	18,1	0,8	0,7	4,1	0,0	—	0,0	0,0	0,0	17,3	63,3
(Aandelen en deelnemingen)	(0,7)	(.)	(36,7)	(23,0)	(0,0)	(.)	(0,3)	(—)	(0,7)	(1,0)	(0,3)	(0,7)	(63,4)
Totaal ...	60,8	3,2	18,1	1,2	0,8	29,3	67,5	2,2	29,7	107,9	15,6	18,3	354,6
<i>Staat (Schatkist)</i>													
Gelden van derden	8,4	0,0	—	3,9	0,0	5,0	86,0	0,0	0,0	0,0	0,0	54,7	158,0
Certificaten voor ten hoogste een jaar	—	0,4	—	3,3	0,7	134,2	172,9	77,1	31,0	40,6	0,0	—	459,9
Obligaties verkrijgbaar door elke belegger	461,2	9,2	—	7,4	11,3	12,5	373,4	20,0	184,7	62,9	119,8	0,0	1.262,4
Obligaties niet verkrijgbaar door elke belegger	—	0,2	—	0,0	0,0	51,5	85,6	0,0	10,5	0,2	1,4	0,0	149,4
Diversen	—	13,2	—	—	15,1	0,7	3,4	0,0	15,6	3,9	1,9	0,0	53,8
Totaal ...	469,6	23,0	—	14,6	27,1	203,9	721,3	97,1	241,8	107,6	123,1	54,4	2.083,5
<i>Niet elders vermelde overheidssector (o.m. lagere overheid)</i>													
Geld op zeer korte termijn (Belgische franken)	—	—	—	0,0	—	0,0	0,0	0,0	0,0	0,0	—	0,0	0,0
Accepten, handelspapier en promessen	—	—	—	—	—	—	0,2	—	—	—	—	—	0,2
Verplichtingen in rekening-courant of voorschotrekening	—	—	—	—	—	—	53,2	—	0,0	20,6	0,0	0,0	73,8
Obligaties verkrijgbaar door elke belegger	87,4	0,1	0,0	0,7	0,6	0,1	45,3	5,3	29,4	10,9	17,5	0,0	197,3
Obligaties niet verkrijgbaar door elke belegger	—	0,0	0,0	0,0	0,0	0,7	14,9	0,0	17,1	17,2	2,2	0,4	52,5
Andere leningen voor meer dan een jaar	—	10,3	—	—	—	—	0,0	—	48,3	303,1	0,0	0,0	361,7
Diversen	7,5	1,4	23,4	—	0,0	—	0,0	—	0,0	1,1	0,0	0,0	33,4
Totaal ...	94,9	11,8	23,4	0,7	0,6	0,8	113,6	5,3	94,8	352,9	19,7	0,4	718,9
<i>Sociale verzekering</i>													
Accepten, handelspapier en promessen	—	—	—	—	—	—	0,0	—	—	—	—	—	0,0
Verplichtingen in rekening-courant of voorschotrekening	—	—	—	—	—	—	6,5	—	—	—	—	—	7,4
Certificaten voor ten hoogste een jaar	—	0,0	0,0	0,0	0,0	0,0	0,0	0,0	0,0	0,0	0,0	0,0	0,0
Obligaties verkrijgbaar door elke belegger	0,0	0,0	0,0	0,0	0,0	0,0	0,0	0,0	0,0	0,0	0,0	0,0	0,0
Obligaties niet verkrijgbaar door elke belegger	1,3	0,0	0,0	0,0	0,2	0,0	15,8	0,0	7,8	0,0	3,9	0,0	29,0
Reserves van de sociale verzekering	14,3	—	—	—	—	—	14,5	—	—	—	—	—	28,8
Diversen	87,4	0,0	9,0	2,0	0,0	0,1	6,5	—	2,5	0,0	5,6	4,0	117,1
Totaal ...	103,0	0,0	9,0	2,0	0,2	14,6	28,8	0,0	11,2	0,0	9,5	4,0	182,3
Buitenland													
Geld op zeer korte termijn (Belgische franken)	—	—	—	0,0	—	—	1,3	0,0	0,0	0,0	—	0,0	1,3
Accepten, handelspapier en promessen	—	0,3	—	—	—	5,5	97,4	—	14,7	25,8	—	2,9	146,6
Verplichtingen in rekening-courant of voorschotrekening	—	—	0,0	—	—	—	372,7	—	0,2	0,0	—	0,0	372,9
Overige verplicht. v/t hoogste een jaar t.o.v. de overw. geldschep. instell. ²	—	—	—	—	—	—	1.702,4	—	—	—	—	—	1.702,4
Obligaties	24,3	0,0	0,0	0,4	0,0	—	46,2	0,0	1,8	0,1	4,5	0,0	77,3
Verpl. van de internat. kredietinstell. uit hoofde van de inschr. van België	—	—	56,4	—	—	—	18,1	—	—	—	—	—	74,5
Diversen	—	8,1	17,9	—	2,8	—	16,8	—	13,0	0,1	0,0	0,0	58,7
(Aandelen en deelnemingen)	—	(0,3)	(1,7)	—	—	(—)	(15,4)	(—)	(0,4)	(—)	(4,7)	(0,0)	(22,5)
Totaal ...	24,3	8,4	74,3	0,4	2,8	5,5	2.254,9	0,0	29,7	26,0	4,5	2,9	2.433,7

Financiële instellingen													
<i>Overwegend geldscheppende instellingen</i>													
Geld	730,5	7,7	1,9	39,2	5,0	—	—	0,0	15,6	2,0	4,8	0,0	806,7
Geld op zeer korte termijn (Belgische franken)	—	—	—	0,0	—	7,8	8,6	0,0	1,2	0,0	—	0,0	17,6
Andere brutoverplichtingen tegenover het buitenland	—	—	—	—	—	2.298,9	—	—	—	0,0	—	—	2.298,9
Andere deposito's in buitenlandse valuta's voor ten hoogste een jaar	54,1	—	—	—	—	—	—	—	—	—	—	0,0	54,1
Andere deposito's op gewone boekjes	363,0	—	—	—	—	—	—	—	—	—	—	—	363,0
Andere deposito's voor ten hoogste een jaar	311,1	0,0	—	0,0	4,3	—	—	—	9,8	3,4	0,0	0,0	328,6
Verplichtingen niet elders vermeld	—	—	0,0	—	—	—	256,7	0,0	0,0	0,0	—	0,0	256,7
Deposito's voor meer dan een jaar	24,1	—	—	—	0,0	—	0,5	—	1,2	—	0,0	0,0	25,8
Kasbons en obligaties, voor meer dan een jaar	198,8	—	—	0,0	—	—	0,3	—	1,1	0,0	1,1	0,0	201,3
Diversen	0,3	—	0,4	0,0	0,0	—	0,0	0,0	12,0	0,0	0,0	352,8	365,5
(Aandelen en deelnemingen)	(42,9)	(.)	(0,2)	(.)	(.)	(.)	(3,5)	(0,0)	(1,0)	(.)	(0,7)	(.)	(48,3)
Totaal	1.681,9	7,7	2,3	39,2	9,3	2.306,7	266,1	0,0	40,9	5,4	5,9	352,8	4.718,2
<i>Rentenfondsen</i>													
Geld op zeer korte termijn (Belgische franken)	—	—	—	0,0	—	0,0	0,0	—	0,0	0,0	—	0,0	0,0
Verplichtingen in rekening-courant of voorschotrekening	—	—	—	—	—	—	87,0	—	0,0	0,0	—	—	87,0
Certificaten voor ten hoogste een jaar	—	—	—	0,1	—	7,2	2,4	—	6,1	2,5	—	—	18,3
Diversen	—	—	2,8	—	—	—	0,0	—	0,0	0,0	—	0,6	3,4
Totaal	—	—	2,8	0,1	—	7,2	89,4	—	6,1	2,5	—	0,6	108,7
<i>Spaarkassen, hypotheek- en kapitalisatiemaatschappijen</i>													
Geld	53,7	0,3	0,0	0,5	5,9	0,3	0,0	—	0,0	1,6	3,8	0,0	66,1
Geld op zeer korte termijn (Belgische franken)	—	—	—	—	—	—	0,1	0,0	0,0	0,0	—	0,0	0,1
Accepten, handelspapier en promessen	—	—	—	—	—	—	0,0	0,0	0,0	0,0	—	0,0	0,0
Verplichtingen in rekening-courant of voorschotrekening	—	—	—	—	—	—	11,8	—	0,0	0,0	0,0	0,0	11,8
Deposito's op gewone boekjes	580,5	—	—	—	—	—	—	—	—	—	—	—	580,5
Andere deposito's voor ten hoogste een jaar	54,7	1,9	0,4	1,6	7,6	9,2	0,0	—	1,2	0,4	13,3	0,0	90,3
Deposito's voor meer dan een jaar	75,5	0,0	—	—	0,0	0,3	—	—	—	—	—	—	75,8
Kasbons voor ten hoogste een jaar	28,1	0,0	—	0,0	0,0	—	0,0	—	0,0	0,0	0,0	0,0	28,1
Kasbons en obligaties, voor meer dan een jaar	290,4	0,0	—	0,0	0,0	—	5,2	—	0,8	0,5	0,5	0,0	297,4
Wiskundige reserves	1,1	—	—	—	—	—	—	—	—	—	—	—	1,1
Diversen	33,1	0,0	0,5	21,1	0,0	19,7	7,6	0,0	0,0	0,0	0,0	31,8	113,8
(Aandelen en deelnemingen)	(3,8)	(.)	(.)	(.)	(.)	(.)	(.)	(—)	(2,2)	(.)	(1,1)	(.)	(7,1)
Totaal	1.117,1	2,2	0,9	23,2	13,5	29,5	24,7	0,0	2,0	2,5	17,6	31,8	1.265,0
<i>Kredietinstellingen van de overheidssector</i>													
Geld	10,2	0,0	—	0,2	0,1	—	0,1	—	0,0	0,0	0,4	0,0	11,0
Geld op zeer korte termijn (Belgische franken)	0,1	—	—	0,0	—	1,6	0,3	0,0	1,2	1,4	—	0,0	4,6
Verplichtingen in rekening-courant of voorschotrekening	0,0	0,0	—	0,0	0,0	0,1	1,6	—	—	11,4	0,0	0,0	13,1
Deposito's op gewone boekjes	112,8	—	—	—	—	—	—	—	0,0	—	—	—	112,8
Andere deposito's voor ten hoogste een jaar	37,6	5,9	—	25,0	8,5	0,4	2,5	—	0,6	0,0	3,2	0,0	83,7
Kasbons voor ten hoogste 1 jaar, verkrijgb. door elke belegger	50,7	0,0	0,0	0,0	0,0	0,0	0,0	—	0,0	0,0	0,4	0,0	51,1
Kasbons voor ten hoogste 1 jaar, niet verkrijgb. door elke belegger	—	0,0	0,0	0,0	0,0	0,0	6,4	—	0,0	0,0	0,0	0,0	6,4
Kasbons en oblig., voor meer dan 1 jaar, verkrijgb. door elke beleg.	503,1	0,5	0,0	0,6	5,7	7,6	64,8	2,2	67,0	14,3	27,2	0,0	693,0
Kasbons en oblig., voor meer dan 1 jaar, niet verkrijgb. door elke beleg.	—	0,0	0,0	0,0	0,9	72,8	18,5	—	61,7	2,9	17,8	10,0	184,6
Diversen	2,9	0,1	55,8	0,0	0,0	2,7	1,5	—	0,4	2,3	0,0	83,8	149,5
(Aandelen en deelnemingen)	(0,2)	(0,0)	(1,6)	(0,7)	(0,0)	(0,0)	(0,3)	(—)	(0,1)	(0,0)	(0,0)	(0,0)	(2,9)
Totaal	717,4	6,5	55,8	25,8	15,2	85,2	95,7	2,2	130,9	32,3	49,0	93,8	1.309,8
<i>Overige instellingen¹</i>													
Obligaties niet verkrijgbaar door elke belegger	—	0,0	—	0,0	0,0	0,0	0,0	0,0	0,0	0,0	0,0	0,0	0,0
Reserves van de sociale verzekering	72,0	—	—	—	—	—	—	—	—	—	—	—	72,0
Wiskundige reserves	436,9	—	—	—	—	—	—	—	—	—	—	—	436,9
Diversen	6,9	0,0	0,1	0,0	0,1	0,0	0,0	—	0,0	0,0	0,0	1,8	8,9
(Aandelen en deelnemingen)	(3,1)	(.)	(.)	(.)	(.)	(.)	(.)	(—)	(0,1)	(—)	(0,1)	(0,0)	(3,3)
Totaal	515,8	0,0	0,1	0,0	0,1	0,0	0,0	0,0	0,0	0,0	0,0	1,8	517,8
Niet bepaalde sectoren en aanpassingen	—	16,5	0,0	0,0	4,2	—	176,8	3,4	33,6	26,6	22,6	—	283,7
Totaal van de vorderingen	4.885,1	96,5	231,1	107,2	199,0	2.692,9	4.771,3	110,2	1.290,5	1.310,0	464,7	562,3	16.720,8

¹ Instellingen voor verzekering op het leven en tegen arbeidsongevallen, pensioenfondsen.

² Inclusief de goudvoorraad van de N.B.B.

XII - 1b. — UITSTAANDE VORDERINGEN EN SCHULDEN OP 31 DECEMBER 1981 (Miljarden franken)

VORDERINGEN PER SECTOR EN PER SOORT	Nationale niet-financiële sectoren					Buitenland	Financiële instellingen					Niet bepaalde sectoren en aanpassingen	Totaal van de schulden
	Privé-bedrijven en particulieren	Overheidsbedrijven	Staat (Schatkist)	Niet elders vermelde overheidssector	Sociale verzekering		Overwegend geldscheppende instellingen	Rentenfondsen	Spaarkassen, hypotheek- en kapitaalinstellingen	Kredietinstellingen van de overheidssector	Overige instellingen ¹		
SCHULDEN PER SECTOR EN PER SOORT													
Nationale niet-financiële sectoren													
<i>Privé-bedrijven en particulieren</i>													
Accepten, handelspapier en promessen		1,4	—			1,5	223,6	—	34,9	12,6	0,1	0,0	274,1
Verplichtingen in rekening-courant of voorschotrekening	21,4						756,9	—	17,4	16,5		0,0	812,2
Obligaties	89,1	0,0	0,0	0,0	0,1	9,0	12,7	—	28,7	0,0	46,5	0,0	186,1
Andere leningen voor meer dan een jaar		0,4		0,0	2,5		0,0	—	598,5	679,0	160,5	0,0	1.440,9
Diversen	0,0	15,7	87,5		136,9		0,0	—	1,4	0,3	4,6	0,0	246,4
(Aandelen en deelnemingen)	(720,4)	(8,5)	(29,6)	(.)	(0,3)	(0,0)	(2,6)	(—)	(4,2)	(0,0)	(16,3)	(0,0)	(781,9)
Totaal	110,5	17,5	87,5	0,0	139,5	10,5	993,2	—	680,9	708,4	211,7	0,0	2.959,7
<i>Overheidsbedrijven</i>													
Accepten, handelspapier en promessen	0,0		—	0,0	0,0	0,0	4,5	—	0,4	0,4		0,0	5,3
Verplichtingen in rekening-courant of voorschotrekening	0,5		0,0	0,0	0,0	1,2	9,5	—	0,8	14,7	0,0	0,0	26,7
Certificaten voor ten hoogste een jaar	—	0,0	—	0,0	0,0	0,0	1,6	—	0,0	0,0	0,0	—	1,6
Obligaties verkrijgbaar door elke belegger	38,5	2,0	0,0	0,3	0,2	0,0	16,3	1,9	20,0	1,5	10,0	0,0	90,7
Obligaties niet verkrijgbaar door elke belegger	—	0,1	0,0	0,1	0,0	35,3	36,2	0,0	8,6	26,2	6,9	0,6	114,0
Andere leningen voor meer dan een jaar	0,0	0,0		0,0		12,0	4,8	—	0,8	79,8	0,2	0,0	97,6
Diversen	26,0	2,8	15,2	0,8	1,1	5,2	0,0	—	0,0	0,0	0,0	23,0	74,1
(Aandelen en deelnemingen)	(0,7)	(.)	(38,5)	(23,1)	(0,0)	(.)	(0,4)	(—)	(0,7)	(0,9)	(0,3)	(0,7)	(65,3)
Totaal	65,0	4,9	15,2	1,2	1,3	53,7	72,9	1,9	30,6	122,6	17,1	23,6	410,0
<i>Staat (Schatkist)</i>													
Gelden van derden	11,6	0,0	—	5,1	0,0	1,9	89,0	0,0	0,0	0,0	0,0	66,3	173,9
Certificaten voor ten hoogste een jaar	—	9,2	—	3,2	0,7	212,8	273,6	152,0	94,6	67,3	0,0	0,0	813,4
Obligaties verkrijgbaar door elke belegger	499,6	10,2	—	7,7	12,7	14,2	355,2	16,9	196,9	53,8	120,0	0,0	1.287,2
Obligaties niet verkrijgbaar door elke belegger	—	0,2	—	0,0	0,0	117,5	119,9	0,0	11,3	0,2	1,3	0,0	250,4
Diversen	—	15,7	—		21,3	0,7	6,2	0,0	16,3	6,5	2,3	0,0	69,0
Totaal	511,2	35,3	—	16,0	34,7	347,1	843,9	168,9	319,1	127,8	123,6	66,3	2.593,9
<i>Niet elders vermelde overheidssector (o.m. lagere overheid)</i>													
Geld op zeer korte termijn (Belgische franken)	—	—	—	0,0	—	0,0	0,0	0,0	0,0	0,0	—	0,0	0,0
Accepten, handelspapier en promessen	—	—	—	—	—	—	0,2	—	—	—	—	—	0,2
Verplichtingen in rekening-courant of voorschotrekening	—	—	—	—	—	—	48,9	—	0,0	46,9	0,0	0,0	95,8
Obligaties verkrijgbaar door elke belegger	79,1	0,1	0,0	0,6	0,6	0,1	47,4	4,5	27,8	10,6	16,2	0,0	187,0
Obligaties niet verkrijgbaar door elke belegger	—	0,0	0,0	0,0	0,0	1,2	21,1	0,0	17,2	14,2	2,2	1,4	57,3
Andere leningen voor meer dan een jaar	—	9,8	—	—	—	—	0,0	—	48,1	354,9	0,0	0,0	412,8
Diversen	8,9	1,5	25,8		0,0		0,0	—	0,0	0,8	0,0	0,0	37,0
Totaal	88,0	11,4	25,8	0,6	0,6	1,3	117,6	4,5	93,1	427,4	18,4	1,4	790,1
<i>Sociale verzekering</i>													
Accepten, handelspapier en promessen	—	—	—	—	—	—	0,0	—	—	—	—	—	0,0
Verplichtingen in rekening-courant of voorschotrekening	—	—	—	—	—	—	7,0	—	1,7	—	—	—	8,7
Certificaten voor ten hoogste een jaar	—	0,0	0,0	0,0	0,0	0,0	0,0	0,0	0,0	0,0	0,0	0,0	0,0
Obligaties verkrijgbaar door elke belegger	0,0	0,0	0,0	0,0	0,0	0,0	0,0	0,0	0,0	0,0	0,0	0,0	0,0
Obligaties niet verkrijgbaar door elke belegger	1,3	0,0	0,0	0,0	0,2	0,3	15,1	0,0	5,8	0,0	3,7	0,0	26,4
Reserves van de sociale verzekering	21,9	—	—	—	—	15,6	—	—	—	—	—	—	37,5
Diversen	96,9	0,0	14,7	0,0	0,0	0,1	4,3	—	2,6	0,0	5,7	47,6	171,9
Totaal	120,1	0,0	14,7	0,0	0,2	16,0	26,4	0,0	10,1	0,0	9,4	47,6	244,5
Buitenland													
Geld op zeer korte termijn (Belgische franken)	—	—	—	0,0	—	—	1,1	0,0	0,0	0,0	—	0,0	1,1
Accepten, handelspapier en promessen	—	0,7	—			4,6	117,9	—	13,7	22,7		0,8	160,4
Verplichtingen in rekening-courant of voorschotrekening	—	—	0,0			—	568,5	—	1,1	0,0		0,0	569,6
Overige verplicht. v/t hoogste een jaar t.o.v. de overw. geldschep. instell. ²	—	—	—	—	—	—	2.182,7	—	—	—	—	—	2.182,7
Obligaties	24,7	0,0	0,0	0,3	0,0	—	69,8	0,0	3,0	0,1	5,4	0,0	103,3
Verpl. van de internat. kredietinstell. uit hoofde van de inschr. van België	—	—	65,5	—	—	—	15,3	—	—	—	—	—	80,8
Diversen	—	10,8	20,1		2,3	—	22,1	—	38,0	1,3	0,0	0,0	94,6
(Aandelen en deelnemingen)	—	(0,3)	(2,0)			(—)	(20,1)	(—)	(0,5)	(—)	(5,7)	(0,0)	(28,6)
Totaal	24,7	11,5	85,6	0,3	2,3	4,6	2.977,4	0,0	55,8	24,1	5,4	0,8	3.192,5

Financiële instellingen													
<i>Overwegend geldscheppende instellingen</i>													
Geld	751,8	8,5	1,9	32,8	5,4	—	—	0,0	15,6	2,2	6,8	0,0	825,0
Geld op zeer korte termijn (Belgische franken)	—	—	—	0,0	—	7,6	9,9	0,0	0,4	0,0	—	0,0	17,9
Andere brutoverplichtingen tegenover het buitenland	—	—	—	—	—	3.200,7	—	—	—	0,0	—	—	3.200,7
Andere deposito's in buitenlandse valuta's voor ten hoogste een jaar	103,8	—	—	—	—	—	—	—	—	—	—	0,0	103,8
Andere deposito's op gewone boekjes	377,5	—	—	—	—	—	—	—	—	—	—	—	377,5
Andere deposito's voor ten hoogste een jaar	330,0	0,1	—	0,0	3,4	—	—	—	3,9	0,1	0,0	0,0	337,5
Verplichtingen niet elders vermeld	—	—	0,0	—	—	—	323,1	0,0	0,0	0,0	—	—	323,1
Deposito's voor meer dan een jaar	22,3	—	—	—	0,0	—	0,4	—	0,7	—	0,0	—	23,4
Kasbons en obligaties, voor meer dan een jaar	242,7	—	—	0,2	—	—	0,3	—	1,2	0,0	1,0	—	245,4
Diversen	0,3	—	0,4	0,0	0,0	—	0,0	0,0	26,3	3,0	0,0	392,3	422,3
(Aandelen en deelnemingen)	(44,4)	(.)	(0,2)	(.)	(.)	(.)	(4,7)	(0,0)	(1,0)	(.)	(1,1)	(.)	(51,4)
Totaal	1.828,4	8,6	2,3	33,0	8,8	3.208,3	333,7	0,0	48,1	5,3	7,8	392,3	5.876,6
<i>Rentenfondsen</i>													
Geld op zeer korte termijn (Belgische franken)	—	—	—	0,0	—	0,0	—	—	0,0	0,0	—	—	0,0
Verplichtingen in rekening-courant of voorschotrekening	—	—	—	—	—	—	149,6	—	0,0	0,0	—	—	149,6
Certificaten voor ten hoogste een jaar	—	—	—	0,0	—	10,4	7,6	—	9,7	0,3	—	—	28,0
Diversen	—	—	2,8	—	—	—	0,0	—	0,0	0,0	—	—	3,7
Totaal	—	—	2,8	0,0	—	10,4	157,2	—	9,7	0,3	—	0,9	181,3
<i>Spaarkassen, hypotheek- en kapitalisatiemaatschappijen</i>													
Geld	59,1	0,2	0,0	0,4	6,2	0,3	0,1	—	0,0	2,3	9,2	0,1	77,9
Geld op zeer korte termijn (Belgische franken)	—	—	—	—	—	—	0,1	0,0	0,0	0,0	—	0,0	0,1
Accepten, handelspapier en promessen	—	—	—	—	—	—	0,0	—	0,0	0,0	—	—	0,0
Verplichtingen in rekening-courant of voorschotrekening	—	—	—	—	—	—	9,1	—	0,0	0,0	1,8	0,0	10,9
Deposito's op gewone boekjes	599,6	—	—	—	—	—	—	—	—	—	—	—	599,6
Andere deposito's voor ten hoogste een jaar	59,0	2,4	0,3	1,4	10,1	2,1	0,0	—	0,2	1,5	6,3	0,0	83,3
Deposito's voor meer dan een jaar	79,7	0,0	—	—	0,0	0,4	—	—	—	—	—	—	80,1
Kasbons voor ten hoogste een jaar	27,3	0,0	—	0,0	0,0	—	0,0	—	0,0	0,0	0,0	—	27,3
Kasbons en obligaties, voor meer dan een jaar	350,6	0,0	—	0,0	0,0	—	4,2	—	1,0	0,5	0,4	—	356,7
Wiskundige reserves	1,1	—	—	—	—	—	—	—	—	—	—	—	1,1
Diversen	38,5	0,0	0,7	21,1	0,0	34,2	27,3	0,0	3,2	0,3	0,0	35,7	161,0
(Aandelen en deelnemingen)	(4,6)	(.)	(.)	(.)	(.)	(.)	(2,2)	(—)	(2,2)	(.)	(0,3)	(.)	(7,6)
Totaal	1.214,9	2,6	1,0	22,9	16,3	37,0	40,8	0,0	4,4	4,6	17,7	35,8	1.398,0
<i>Kredietinstellingen van de overheidssector</i>													
Geld	11,8	0,0	—	0,2	0,1	—	0,1	—	0,0	0,0	0,3	0,0	12,5
Geld op zeer korte termijn (Belgische franken)	0,2	—	—	0,0	—	0,8	0,5	0,0	1,9	0,9	—	—	4,3
Verplichtingen in rekening-courant of voorschotrekening	0,0	0,0	—	0,0	0,0	0,3	2,1	—	—	13,2	0,0	—	15,6
Deposito's op gewone boekjes	124,3	—	—	—	—	—	—	—	0,0	—	—	—	124,3
Andere deposito's voor ten hoogste een jaar	32,1	8,8	—	21,6	7,3	3,7	0,6	—	0,6	0,1	2,5	0,0	77,3
Kasbons voor ten hoogste 1 jaar, verkrijgb. door elke belegger	46,9	0,0	0,0	0,0	0,0	—	0,0	—	0,2	0,0	0,0	—	47,1
Kasbons voor ten hoogste 1 jaar, niet verkrijgb. door elke belegger	—	0,0	0,0	0,0	0,0	0,0	18,5	—	1,5	0,0	0,0	—	20,0
Kasbons en oblig., voor meer dan 1 jaar, verkrijgb. door elke beleg.	562,1	0,7	0,0	0,5	5,3	3,5	78,5	1,8	62,7	15,0	29,1	0,0	759,2
Kasbons en oblig., voor meer dan 1 jaar, niet verkrijgb. door elke beleg.	—	0,0	0,0	0,0	0,6	106,0	25,8	—	62,0	2,1	18,1	15,5	230,1
Diversen	2,4	0,2	66,2	0,0	0,0	7,6	20,6	—	1,5	4,6	0,0	97,6	200,7
(Aandelen en deelnemingen)	(0,3)	(0,0)	(1,8)	(0,7)	(0,0)	(0,0)	(0,3)	(—)	(0,1)	(0,0)	(0,0)	(0,0)	(3,1)
Totaal	779,8	9,7	66,2	22,3	13,3	121,9	146,7	1,8	130,4	35,9	50,0	113,1	1.491,1
<i>Overige instellingen¹</i>													
Obligaties niet verkrijgbaar door elke belegger	—	0,0	—	0,0	0,0	0,0	0,0	0,0	0,0	0,0	0,0	0,0	0,0
Reserves van de sociale verzekering	61,6	—	—	—	—	—	—	—	—	—	—	—	61,6
Wiskundige reserves	472,1	—	—	—	—	—	—	—	—	—	—	—	472,1
Diversen	7,1	0,0	0,0	0,0	0,1	0,0	0,0	—	0,0	0,0	0,0	2,8	10,0
(Aandelen en deelnemingen)	(3,0)	(.)	(.)	(.)	(.)	(.)	(.)	(—)	(0,2)	(—)	(0,1)	(0,0)	(3,3)
Totaal	540,8	0,0	0,0	0,0	0,1	0,0	0,0	0,0	0,0	0,0	0,0	2,8	543,7
Niet bepaalde sectoren en aanpassingen	—	20,5	0,0	0,0	5,8	—	224,4	4,8	37,2	38,2	24,7	—	355,6
Totaal van de vorderingen	5.283,4	122,0	301,1	96,3	222,9	3.810,8	5.934,2	181,9	1.419,4	1.494,6	485,8	684,6	20.037,0

¹ Instellingen voor verzekering op het leven en tegen arbeidsongevallen, pensioenfondsen.

² Inclusief de goudvoorraad van de N.B.B.

XII - 2. — BEWEGINGEN VAN DE VORDERINGEN EN SCHULDEN IN 1981 (Miljarden franken)

VORDERINGEN PER SECTOR EN PER SOORT	Nationale niet-financiële sectoren					Buitenland	Financiële instellingen					Niet bepaalde sectoren en aanpassingen	Totaal van de schulden
	Privé-bedrijven en particulieren	Overheidsbedrijven	Staat (Schatkist)	Niet elders vermelde overheidssector	Sociale verzekering		Overwegend geldscheppende instellingen	Rentenfondsen	Spaarkassen, hypotheek- en kapitalisatiemaatschappijen	Kredietinstellingen van de overheidssector	Overige instellingen ¹		
SCHULDEN PER SECTOR EN PER SOORT													
Nationale niet-financiële sectoren													
<i>Privé-bedrijven en particulieren</i>													
Accepten, handelspapier en promessen		- 0,1	—			+ 0,4	+ 5,0	—	- 2,2	- 3,4	0,0	- 1,5	- 1,8
Verplichtingen in rekening-courant of voorschotrekening	+ 0,3						+ 55,2	—	+ 4,9	+ 7,4		0,0	+ 67,8
Obligaties	+ 9,9	0,0	0,0	0,0	0,0	- 0,1	+ 0,4	—	+ 1,4	0,0	+ 0,5	0,0	+ 12,1
Andere leningen voor meer dan een jaar		0,0		0,0	0,0		0,0	—	+ 7,0	+ 58,0	+ 14,2	0,0	+ 79,2
Diversen	0,0	+ 0,4	+ 43,2		+ 14,3	+ 71,7	0,0	—	0,0	+ 0,1	- 0,2	0,0	+ 129,5
(Aandelen en deelnemingen)	(+ 30,1)	(+ 0,8)	(+ 17,9)	(.)	(+ 0,1)	(0,0)	(- 0,1)	(-)	(+ 0,9)	(0,0)	(+ 2,9)	(0,0)	(+ 52,6)
Totaal ...	+ 10,2	+ 0,3	+ 43,2	0,0	+ 14,3	+ 72,0	+ 60,6	—	+ 11,1	+ 62,1	+ 14,5	- 1,5	+ 286,8
<i>Overheidsbedrijven</i>													
Accepten, handelspapier en promessen	0,0		—	0,0	0,0	0,0	- 0,7	—	- 0,2	- 0,4		0,0	- 1,3
Verplichtingen in rekening-courant of voorschotrekening	0,0		0,0		0,0	+ 0,4	+ 3,7	—	0,0	+ 5,4	0,0	0,0	+ 9,5
Certificaten voor ten hoogste een jaar		0,0	—	0,0	0,0	0,0	- 7,4	—	0,0	0,0	0,0	—	- 7,4
Obligaties verkrijgbaar door elke belegger	- 0,3	- 0,1	0,0	0,0	+ 0,1	- 0,1	+ 0,9	- 0,3	+ 1,4	- 0,6	+ 1,7	- 0,0	+ 2,7
Obligaties niet verkrijgbaar door elke belegger		0,0	0,0	0,0	0,0	+ 21,9	+ 9,8	0,0	- 0,1	+ 2,4	- 0,1	- 0,4	+ 33,5
Andere leningen voor meer dan een jaar	- 0,2			0,0		+ 1,2	- 0,9	—	- 0,2	+ 7,9	- 0,1	0,0	+ 7,7
Diversen	+ 4,7	+ 1,8	- 3,0	0,0	+ 0,3	+ 1,1	0,0	—	0,0	0,0	0,0	+ 5,7	+ 10,6
(Aandelen en deelnemingen)	(0,0)	(.)	(+ 1,8)	(+ 0,1)	(0,0)	(.)	(0,0)	(-)	(0,0)	(- 0,1)	(0,0)	(0,0)	(+ 1,8)
Totaal ...	+ 4,2	+ 1,7	- 3,0	0,0	+ 0,4	+ 24,5	+ 5,4	- 0,3	+ 0,9	+ 14,7	+ 1,5	+ 5,3	+ 55,3
<i>Staat (Schatkist)</i>													
Gelden van derden	+ 3,2	0,0	—	+ 1,2	0,0	- 3,1	+ 3,0	0,0	0,0	0,0	0,0	+ 11,5	+ 15,8
Certificaten voor ten hoogste een jaar		+ 8,8	—	0,0	0,0	+ 71,6	+ 100,7	+ 74,8	+ 63,6	+ 26,7	0,0	+ 0,3	+ 346,5
Obligaties verkrijgbaar door elke belegger	+ 38,4	+ 1,0	—	+ 0,2	+ 1,4	+ 1,7	- 18,2	- 3,0	+ 12,2	- 9,1	+ 0,2	0,0	+ 24,8
Obligaties niet verkrijgbaar door elke belegger		0,0	—	0,0	0,0	+ 66,0	+ 34,4	0,0	+ 0,8	0,0	- 0,1	0,0	+ 101,1
Diversen		+ 2,5	—		+ 6,2	0,0	+ 2,7	0,0	+ 0,7	+ 2,6	+ 0,5	0,0	+ 15,2
Totaal ...	+ 41,6	+ 12,3	—	+ 1,4	+ 7,6	+ 136,2	+ 122,6	+ 71,8	+ 77,3	+ 20,2	+ 0,6	+ 11,8	+ 503,4
<i>Niet elders vermelde overheidssector (o.m. lagere overheid)</i>													
Geld op zeer korte termijn (Belgische franken)	—	—	—	0,0	—	0,0	0,0	0,0	0,0	0,0	—	0,0	0,0
Accepten, handelspapier en promessen	—	—	—	—	—	—	+ 0,1	—	—	—	—	—	+ 0,1
Verplichtingen in rekening-courant of voorschotrekening	—	—	—	—	—	—	- 4,3	—	—	—	—	—	+ 22,0
Obligaties verkrijgbaar door elke belegger	- 8,3	0,0	0,0	- 0,1	0,0	0,0	+ 2,0	- 0,9	- 1,6	- 0,2	- 1,3	0,0	- 10,4
Obligaties niet verkrijgbaar door elke belegger	—	0,0	0,0	0,0	0,0	+ 0,5	+ 6,3	0,0	+ 0,1	- 3,0	0,0	+ 1,0	+ 4,9
Andere leningen voor meer dan een jaar		- 0,5					0,0	—	- 0,2	+ 51,7	0,0	0,0	+ 51,0
Diversen	+ 1,4	+ 0,1	+ 2,4		0,0		0,0	—	0,0	- 0,3	0,0	0,0	+ 3,6
Totaal ...	- 6,9	- 0,4	+ 2,4	- 0,1	0,0	+ 0,5	+ 4,1	- 0,9	- 1,7	+ 74,5	- 1,3	+ 1,0	+ 71,2
<i>Sociale verzekering</i>													
Accepten, handelspapier en promessen	—	—	—	—	—	—	0,0	—	—	—	—	—	0,0
Verplichtingen in rekening-courant of voorschotrekening	—	—	—	—	—	—	+ 0,6	—	+ 0,8	—	—	—	+ 1,4
Certificaten voor ten hoogste een jaar	—	0,0	0,0	0,0	0,0	0,0	0,0	0,0	0,0	0,0	0,0	0,0	0,0
Obligaties verkrijgbaar door elke belegger	0,0	0,0	0,0	0,0	0,0	0,0	0,0	0,0	0,0	0,0	0,0	0,0	0,0
Obligaties niet verkrijgbaar door elke belegger	0,0	0,0	0,0	0,0	0,0	+ 0,2	- 0,7	0,0	- 2,0	0,0	- 0,2	0,0	- 2,7
Reserves van de sociale verzekering	+ 7,5	—	—	—	—	+ 1,2 ²	—	—	—	—	—	—	+ 8,7
Diversen	+ 9,6	0,0	+ 5,7	- 2,0	0,0	0,0	- 2,3	—	+ 0,1	0,0	+ 0,1	+ 43,6	+ 54,8
Totaal ...	+ 17,1	0,0	+ 5,7	- 2,0	0,0	+ 1,4	- 2,4	0,0	- 1,1	0,0	- 0,1	+ 43,6	+ 62,2
Buitenland													
Geld op zeer korte termijn (Belgische franken)	—	—	—	0,0	—	—	- 0,2	0,0	0,0	0,0	—	0,0	- 0,2
Accepten, handelspapier en promessen		+ 0,5	—			- 0,9	+ 20,4	—	- 0,9	- 3,1		- 2,2	+ 13,8
Verplichtingen in rekening-courant of voorschotrekening			0,0				+ 195,9	—	+ 0,9	0,0		0,0	+ 196,8
Overige verplicht. v/t hoogste een jaar t.o.v. de overw. geldschep. instell. ³							+ 467,0	—	—	—		—	+ 467,0
Andere deposito's in deviezen voor ten hoogste een jaar	+ 74,2	0,0	—	—	—	—	—	—	—	—	—	—	+ 74,2
Andere deposito's in Belgische franken voor ten hoogste een jaar	+ 44,7	0,0	—	—	—	—	—	—	—	—	—	—	+ 44,7
Obligaties	+ 44,7 ⁴	0,0	0,0	- 0,1	0,0	—	+ 23,6	0,0	+ 1,2	0,0	+ 1,0 ⁴	0,0	+ 70,4
Verpl. van de internat. kredietinstell. uit hoofde van de inschr. van België			+ 2,1	—	—	—	- 2,8	—	—	—	—	+ 7,0	+ 6,3
Diversen	+ 79,3	+ 2,7	+ 2,2	—	- 0,4	—	+ 5,3	—	+ 24,9	+ 1,2	0,0	0,0	+ 115,2
(Aandelen en deelnemingen)	(- 5,5) ⁴	(0,0) ⁴	(+ 0,4)	(.)	(.)	(-)	(+ 4,7)	(-)	(+ 0,1)	(0,0)	(+ 1,0) ⁴	(0,0)	(+ 7,0)
Totaal ...	+ 242,9	+ 3,2	+ 4,3	- 0,1	- 0,4	- 0,9	+ 709,2	0,0	+ 26,1	- 1,9	+ 1,0	+ 4,8	+ 988,2

Financiële instellingen													
<i>Overwegend geldscheppende instellingen</i>													
Geld	+ 21,4	+ 0,8	0,0	- 6,4	+ 0,3	-	-	0,0	0,0	+ 0,2	+ 2,0	0,0	+ 18,3
Geld op zeer korte termijn (Belgische franken)	-	-	-	0,0	-	- 0,3	+ 1,3	0,0	- 0,8	0,0	-	0,0	+ 0,2
Andere brutoverplichtingen tegenover het buitenland	-	-	-	-	-	+ 884,1	-	-	-	-	-	-	+ 884,1
Andere deposito's in buitenlandse valuta's voor ten hoogste een jaar	+ 49,8	-	-	-	-	-	-	-	-	-	-	0,0	+ 49,8
Andere deposito's op gewone boekjes	+ 14,6	-	-	-	-	-	-	-	-	-	-	-	+ 14,6
Andere deposito's voor ten hoogste een jaar	+ 18,8	0,0	-	0,0	- 0,8	-	-	-	- 5,9	- 3,3	0,0	0,0	+ 8,8
Verplichtingen niet elders vermeld	-	-	0,0	-	-	-	+ 66,4	0,0	0,0	0,0	-	0,0	+ 66,4
Deposito's voor meer dan een jaar	- 1,8	-	-	0,0	-	-	0,0	-	- 0,5	-	0,0	0,0	- 2,3
Kasbons en obligaties, voor meer dan een jaar	+ 43,8	-	-	+ 0,2	-	-	+ 0,1	-	+ 0,1	0,0	- 0,1	0,0	+ 44,1
Diversen	0,0	-	0,0	0,0	0,0	-	0,0	0,0	+ 14,2	+ 3,0	0,0	+ 57,3	+ 74,5
(Aandelen en deelnemingen)	(+ 1,5)	(.)	(0,0)	(.)	(.)	(.)	(+ 1,2)	(-)	(0,0)	(.)	(+ 0,4)	(.)	(+ 3,1)
Totaal	+ 146,6	+ 0,8	0,0	- 6,2	- 0,5	+ 883,8	+ 67,8	0,0	+ 7,1	- 0,1	+ 1,9	+ 57,3	+ 1.158,5
<i>Rentenfonds</i>													
Geld op zeer korte termijn (Belgische franken)	-	-	-	0,0	-	0,0	0,0	-	0,0	0,0	-	0,0	0,0
Verplichtingen in rekening-courant of voorschotrekening	-	-	-	-	-	-	+ 62,5	-	0,0	0,0	-	-	+ 62,5
Certificaten voor ten hoogste een jaar	-	-	-	- 0,1	-	+ 3,2	+ 5,3	-	+ 3,6	- 2,3	-	-	+ 9,7
Diversen	-	-	0,0	-	-	-	0,0	-	0,0	0,0	-	+ 0,4	+ 0,4
Totaal	-	-	0,0	- 0,1	-	+ 3,2	+ 67,8	-	+ 3,6	- 2,3	-	+ 0,4	+ 72,6
<i>Spaarkassen, hypotheek- en kapitalisatiemaatschappijen</i>													
Geld	+ 5,4	- 0,2	0,0	0,0	+ 0,3	0,0	+ 0,1	-	0,0	+ 0,7	+ 5,4	+ 0,1	+ 11,8
Geld op zeer korte termijn (Belgische franken)	-	-	-	-	-	-	0,0	0,0	0,0	0,0	-	0,0	0,0
Accepten, handelspapier en promessen	-	-	-	-	-	-	0,0	-	0,0	0,0	-	0,0	0,0
Verplichtingen in rekening-courant of voorschotrekening	-	-	-	-	-	-	- 2,7	-	0,0	0,0	+ 1,8	0,0	- 0,9
Deposito's op gewone boekjes	+ 19,1	-	-	-	-	-	-	-	-	-	-	-	+ 19,1
Andere deposito's voor ten hoogste een jaar	+ 4,3	+ 0,5	- 0,1	- 0,2	+ 2,5	- 7,1	0,0	-	- 1,0	+ 1,1	- 7,0	0,0	- 7,0
Deposito's voor meer dan een jaar	+ 4,2	0,0	-	-	0,0	+ 0,1	-	-	-	-	-	-	+ 4,3
Kasbons voor ten hoogste een jaar	- 0,8	0,0	-	0,0	0,0	-	0,0	-	0,0	0,0	0,0	0,0	- 0,8
Kasbons en obligaties, voor meer dan een jaar	+ 60,2	0,0	-	0,0	0,0	-	- 1,0	-	+ 0,3	0,0	- 0,1	0,0	+ 59,4
Wiskundige reserves	0,0	-	-	-	-	-	-	-	-	-	-	-	0,0
Diversen	+ 5,4	0,0	+ 0,2	0,0	0,0	+ 14,5	+ 19,7	0,0	+ 3,2	+ 0,3	0,0	+ 3,9	+ 47,2
(Aandelen en deelnemingen)	(+ 0,8)	(.)	(.)	(.)	(.)	(.)	(.)	(-)	(0,0)	(.)	(- 0,3)	(.)	(+ 0,5)
Totaal	+ 97,8	+ 0,3	+ 0,1	- 0,2	+ 2,8	+ 7,5	+ 16,1	0,0	+ 2,5	+ 2,1	+ 0,1	+ 4,0	+ 133,1
<i>Kredietinstellingen van de overheidssector</i>													
Geld	+ 1,6	0,0	-	0,0	0,0	-	0,0	-	0,0	0,0	- 0,1	0,0	+ 1,5
Geld op zeer korte termijn (Belgische franken)	0,0	-	-	0,0	-	- 0,8	+ 0,2	0,0	+ 0,7	- 0,4	-	0,0	- 0,3
Verplichtingen in rekening-courant of voorschotrekening	0,0	0,0	-	0,0	0,0	+ 0,2	+ 0,6	-	0,0	+ 1,7	0,0	0,0	+ 2,5
Deposito's op gewone boekjes	+ 11,5	-	-	-	-	-	-	-	-	-	-	-	+ 11,5
Andere deposito's voor ten hoogste een jaar	- 5,5	+ 2,9	-	- 3,4	- 1,2	+ 3,3	- 1,9	-	- 0,1	+ 0,1	- 0,6	0,0	- 6,4
Kasbons voor ten hoogste 1 jaar, verkrijgb. door elke belegger	- 3,8	0,0	0,0	0,0	0,0	-	0,0	-	+ 0,2	0,0	- 0,4	0,0	- 4,0
Kasbons voor ten hoogste 1 jaar, niet verkrijgb. door elke belegger	-	0,0	0,0	0,0	0,0	0,0	+ 12,0	-	+ 1,5	0,0	0,0	0,0	+ 13,5
Kasbons en oblig., voor meer dan 1 jaar, verkrijgb. door elke beleg.	+ 59,1	+ 0,2	0,0	- 0,1	- 0,4	- 4,2	+ 13,8	- 0,4	- 4,3	+ 0,7	+ 1,8	0,0	+ 66,2
Kasbons en oblig., voor meer dan 1 jaar, niet verkrijgb. door elke beleg.	-	0,0	0,0	0,0	- 0,3	+ 33,2	+ 7,3	-	+ 0,3	- 0,8	+ 0,3	+ 5,5	+ 45,5
Diversen	- 0,5	0,0	+ 10,4	0,0	0,0	+ 5,0	+ 19,0	-	+ 1,2	+ 2,4	0,0	+ 13,8	+ 51,3
(Aandelen en deelnemingen)	(0,0)	(0,0)	(+ 0,2)	(0,0)	(0,0)	(0,0)	(0,0)	(-)	(0,0)	(0,0)	(0,0)	(0,0)	(+ 0,2)
Totaal	+ 62,4	+ 3,1	+ 10,4	- 3,5	- 1,9	+ 36,7	+ 51,0	- 0,4	- 0,5	+ 3,7	+ 1,0	+ 19,3	+ 181,3
<i>Overige instellingen¹</i>													
Obligaties niet verkrijgbaar door elke belegger	-	0,0	-	0,0	0,0	0,0	0,0	0,0	0,0	0,0	0,0	0,0	0,0
Reserves van de sociale verzekering	- 10,5	-	-	-	-	-	-	-	-	-	-	-	- 10,5
Wiskundige reserves	+ 35,2	-	-	-	-	-	-	-	-	-	-	-	+ 35,2
Diversen	+ 0,3	0,0	- 0,1	0,0	0,0	0,0	0,0	-	0,0	0,0	0,0	+ 1,0	+ 1,2
(Aandelen en deelnemingen)	(- 0,1)	(.)	(.)	(.)	(.)	(.)	(.)	(-)	(0,0)	(-)	(+ 0,1)	(0,0)	(0,0)
Totaal	+ 25,0	0,0	- 0,1	0,0	0,0	0,0	0,0	0,0	0,0	0,0	0,0	+ 1,0	+ 25,9
Niet bepaalde sectoren en aanpassingen		+ 4,1	0,0	0,0	+ 1,6	+ 7,0	+ 60,6	+ 1,4	+ 3,6	+ 2,1	+ 11,6	-	+ 92,0
Totaal van de vorderingen	+ 640,9	+ 25,4	+ 63,0	- 10,8	+ 23,9	+ 1.171,9	+ 1.162,8	+ 71,6	+ 128,9	+ 21,3	+ 184,6	+ 147,0	+ 3.630,5

¹ Instellingen voor verzekering op het leven en tegen arbeidsongevallen, pensioenfondsen.

² In de betalingsbalans is deze beweging niet opgenomen in de kapitaalverrichtingen.

³ Inclusief de goudvoorraad van de N.B.B.

⁴ Cf. rubriek 4.2311 van tabel IX-1.

XII - 3a. — UITSTAANDE VORDERINGEN EN SCHULDEN OP 31 DECEMBER 1980

Totalen per sector

(Miljarden franken)

Vorderingen per sector	Privé-bedrijven en particulieren	Overheids-bedrijven	Staat (Schatkist)	Overheids-sector niet elders vermeld	Sociale verzekering	Niet-financiële nationale sectoren samen	Buitenland	Overwegend geldscheppende instellingen	Rentenfonds	Spaarkassen, hypotheek- en kapitalisatiemaatschappijen	Kredietinstellingen van de overheids-sector	Overige instellingen	Financiële instellingen samen	Niet bepaalde sectoren en aanpassingen	Totaal van de schulden
Schulden per sector	(1)	(2)	(3)	(4)	(5)	(6) = (1) à (5)	(7)	(8)	(9)	(10)	(11)	(12)	(13) = (8) à (12)	(14)	(15) = (6) + (7) + (13) + (14)
1. Privé-bedrijven en particulieren ...	100,3	17,2	44,4	0,0	125,2	287,1	10,2	932,5	—	669,8	646,3	197,2	2.445,8	1,5	2.744,6
2. Overheidsbedrijven	60,8	3,2	18,1	1,2	0,8	84,1	29,3	67,5	2,2	29,7	107,9	15,6	222,9	18,3	354,6
3. Staat (Schatkist)	469,6	23,0	—	14,6	27,1	534,3	203,9	721,3	97,1	241,8	107,6	123,1	1.290,9	54,4	2.083,5
4. Overheidssector niet elders vermeld	94,9	11,8	23,4	0,7	0,6	131,4	0,8	113,6	5,3	94,8	352,9	19,7	586,3	0,4	718,9
5. Sociale verzekering	103,0	0,0	9,0	2,0	0,2	114,2	14,6	28,8	0,0	11,2	0,0	9,5	49,5	4,0	182,3
6. Niet-financiële nationale sectoren samen	828,6	55,2	94,9	18,5	153,9	1.151,1	258,8	1.863,7	104,6	1.047,3	1.214,7	365,1	4.595,4	78,6	6.083,9
7. Buitenland	24,3	8,4	74,3	0,4	2,8	110,2	5,5	2.254,9	0,0	29,7	26,0	4,5	2.315,1	2,9	2.433,7
8. Overwegend geldscheppende instellingen	1.681,9	7,7	2,3	39,2	9,3	1.740,4	2.306,7	266,1	0,0	40,9	5,4	5,9	318,3	352,8	4.718,2
9. Rentenfonds	—	—	2,8	0,1	—	2,9	7,2	89,4	—	6,1	2,5	—	98,0	0,6	108,7
10. Spaarkassen, hypotheek- en kapitalisatiemaatschappijen	1.117,1	2,2	0,9	23,2	13,5	1.156,9	29,5	24,7	0,0	2,0	2,5	17,6	46,8	31,8	1.265,0
11. Kredietinstellingen van de overheids-sector	717,4	6,5	55,8	25,8	15,2	820,7	85,2	95,7	2,2	130,9	32,3	49,0	310,1	93,8	1.309,8
12. Overige instellingen ¹	515,8	0,0	0,1	0,0	0,1	516,0	0,0	0,0	0,0	0,0	0,0	0,0	0,0	1,8	517,8
13. Financiële instellingen samen	4.032,2	16,4	61,9	88,3	38,1	4.236,9	2.428,6	475,9	2,2	179,9	42,7	72,5	773,2	480,8	7.919,5
14. Niet bepaalde sectoren en aanpassingen		16,5	0,0	0,0	4,2	20,7		176,8	3,4	33,6	26,6	22,6	263,0	—	283,7
15. Totaal van de vorderingen	4.885,1	96,5	231,1	107,2	199,0	5.518,9	2.692,9	4.771,3	110,2	1.290,5	1.310,0	464,7	7.946,7	562,3	16.720,8
Saldo van de vorderingen en de schulden	2.140,5	— 258,1	— 1.852,4	— 611,7	16,7	— 565,0	259,2	53,1	1,5	25,5	0,2	— 53,1	27,2	278,6	—

¹ Instellingen voor verzekeringen op het leven en tegen arbeidsongevallen, pensioenfondsen.

XII - 3b. — UITSTAANDE VORDERINGEN EN SCHULDEN OP 31 DECEMBER 1981

Totalen per sector

(Miljarden franken)

Vorderingen per sector Schulden per sector	Privé- bedrijven en particulieren	Overheids- bedrijven	Staat (Schatkist)	Overheids- sector niet elders vermeld	Sociale verzekering	Niet- financiële nationale sectoren samen	Buitenland	Overwegend geld- scheppende instellingen	Rentenfonds	Spaar- kassen, hypotheek- en kapitali- satiemaat- schappijen	Krediet instellingen van de overheids- sector	Overige instellingen ¹	Financiële instellingen samen	Niet bepaalde sectoren en aan- passingen	Totaal van de schulden
	(1)	(2)	(3)	(4)	(5)	(6) = (1) à (5)	(7)	(8)	(9)	(10)	(11)	(12)	(13) = (8) à (12)	(14)	(15) = (6) + (7) + (13) + (14)
1. Privé-bedrijven en particulieren ...	110,5	17,5	87,5	0,0	139,5	355,0	10,5	993,2	—	680,9	708,4	211,7	2.594,2	0,0	2.959,7
2. Overheidsbedrijven	65,0	4,9	15,2	1,2	1,3	87,6	53,7	72,9	1,9	30,6	122,6	17,1	245,1	23,6	410,0
3. Staat (Schatkist)	511,2	35,3	—	16,0	34,7	597,2	347,1	843,9	168,9	319,1	127,8	123,6	1.583,3	66,3	2.593,9
4. Overheidssector niet elders vermeld	88,0	11,4	25,8	0,6	0,6	126,4	1,3	117,6	4,5	93,1	427,4	18,4	661,0	1,4	790,1
5. Sociale verzekering	120,1	0,0	14,7	0,0	0,2	135,0	16,0	26,4	0,0	10,1	0,0	9,4	45,9	47,6	244,5
6. Niet-financiële nationale sectoren samen	894,8	69,1	143,2	17,8	176,3	1.301,2	428,6	2.054,0	175,3	1.133,8	1.386,2	380,2	5.129,5	138,9	6.998,2
7. Buitenland	24,7	11,5	85,6	0,3	2,3	124,4	4,6	2.977,4	0,0	55,8	24,1	5,4	3.062,7	0,8	3.192,5
8. Overwegend geldscheppende instellingen	1.828,4	8,6	2,3	33,0	8,8	1.881,1	3.208,3	333,7	0,0	48,1	5,3	7,8	394,9	392,3	5.876,6
9. Rentenfonds	—	—	2,8	0,0	—	2,8	10,4	157,2	—	9,7	0,3	—	167,2	0,9	181,3
10. Spaarkassen, hypotheek- en kapitalisatiemaatschappijen	1.214,9	2,6	1,0	22,9	16,3	1.257,7	37,0	40,8	0,0	4,4	4,6	17,7	67,5	35,8	1.398,0
11. Kredietinstellingen van de overheidssector	779,8	9,7	66,2	22,3	13,3	891,3	121,9	146,7	1,8	130,4	35,9	50,0	364,8	113,1	1.491,1
12. Overige instellingen ¹	540,8	0,0	0,0	0,0	0,1	540,9	0,0	0,0	0,0	0,0	0,0	0,0	0,0	2,8	543,7
13. Financiële instellingen samen	4.363,9	20,9	72,3	78,2	38,5	4.573,8	3.377,6	678,4	1,8	192,6	46,1	75,5	994,4	544,9	9.490,7
14. Niet bepaalde sectoren en aanpassingen		20,5	0,0	0,0	5,8	26,3		224,4	4,8	37,2	38,2	24,7	329,3	—	355,6
15. Totaal van de vorderingen	5.283,4	122,0	301,1	96,3	222,9	6.025,7	3.810,8	5.934,2	181,9	1.419,4	1.494,6	485,8	9.515,9	684,6	20.037,0
Saldo van de vorderingen en de schulden	2.323,7	- 288,0	- 2.292,8	- 693,8	- 21,6	- 972,5	618,3	57,6	0,6	21,4	3,5	- 57,9	25,2	329,0	—

¹ Instellingen voor verzekering op het leven en tegen arbeidsongevallen, pensioenfondsen.

XII - 4. — BEWEGINGEN VAN DE VORDERINGEN EN SCHULDEN IN 1981

Totalen per sector

(Miljarden franken)

Vorderingen per sector Schulden per sector	Privé- bedrijven en particulieren	Overheids- bedrijven	Staat (Schatkist)	Overheids- sector niet elders vermeld.	Sociale verzekering	Niet- financiële nationale sectoren samen	Buitenland	Overwegend geld- scheppende instellingen	Rentenfonds	Spaar- kassen, hypotheek- en kapitali- satiemaatschap- pijnen	Krediet instellingen van de overheids- sector	Overige instellingen	Financiële instellingen samen	Niet bepaalde sectoren en aan- passingen	Totaal van de schulden
	(1)	(2)	(3)	(4)	(5)	(6) = (1) à (5)	(7)	(8)	(9)	(10)	(11)	(12)	(13) = (8) à (12)	(14)	(15) = (6) + (7) + (13) + (14)
1. Privé-bedrijven en particulieren ...	+ 10,2	+ 0,3	+ 43,2	0,0	+ 14,3	+ 68,0	+ 72,0	+ 60,6	—	+ 11,1	+ 62,1	+ 14,5	+ 148,3	- 1,5	+ 286,8
2. Overheidsbedrijven	+ 4,2	+ 1,7	- 3,0	0,0	+ 0,4	+ 3,3	+ 24,5	+ 5,4	- 0,3	+ 0,9	+ 14,7	+ 1,5	+ 22,2	+ 5,3	+ 55,3
3. Staat (Schatkist)	+ 41,6	+ 12,3	—	+ 1,4	+ 7,6	+ 62,9	+ 136,2	+ 122,6	+ 71,8	+ 77,3	+ 20,2	+ 0,6	+ 292,5	+ 11,8	+ 503,4
4. Overheidssector niet elders vermeld	- 6,9	- 0,4	+ 2,4	- 0,1	0,0	- 5,0	+ 0,5	+ 4,1	- 0,9	- 1,7	+ 74,5	- 1,3	+ 74,7	+ 1,0	+ 71,2
5. Sociale verzekering	+ 17,1	0,0	+ 5,7	- 2,0	0,0	+ 20,8	+ 1,4	- 2,4	0,0	- 1,1	0,0	- 0,1	- 3,6	+ 43,6	+ 62,2
6. Niet-financiële nationale sectoren samen	+ 66,2	+ 13,9	+ 48,3	- 0,7	+ 22,3	+ 150,0	+ 234,6	+ 190,3	+ 70,6	+ 86,5	+ 171,5	+ 15,2	+ 534,1	+ 60,2	+ 978,9
7. Buitenland	+ 242,9	+ 3,2	+ 4,3	- 0,1	- 0,4	+ 249,9	- 0,9	+ 709,2	0,0	+ 26,1	- 1,9	+ 1,0	+ 734,4	+ 4,8	+ 988,2
8. Overwegend geldscheppende instellingen	+ 146,6	+ 0,8	+ 0,0	- 6,2	- 0,5	+ 140,7	+ 883,8	+ 67,8	0,0	+ 7,1	- 0,1	+ 1,9	+ 76,7	+ 57,3	+ 1.158,5
9. Rentenfonds	—	—	0,0	- 0,1	—	- 0,1	+ 3,2	+ 67,8	—	+ 3,6	- 2,3	—	+ 69,1	+ 0,4	+ 72,6
10. Spaarkassen, hypotheek- en kapitalisatiemaatschappijen	+ 97,8	+ 0,3	+ 0,1	- 0,2	+ 2,8	+ 100,8	+ 7,5	+ 16,1	0,0	+ 2,5	+ 2,1	+ 0,1	+ 20,8	+ 4,0	+ 133,1
11. Kredietinstellingen van de overheidssector	+ 62,4	+ 3,1	+ 10,4	- 3,5	- 1,9	+ 70,5	+ 36,7	+ 51,0	- 0,4	- 0,5	+ 3,7	+ 1,0	+ 54,8	+ 19,3	+ 181,3
12. Overige instellingen ¹	+ 25,0	0,0	- 0,1	0,0	0,0	+ 24,9	0,0	0,0	0,0	0,0	0,0	0,0	0,0	+ 1,0	+ 25,9
13. Financiële instellingen samen	+ 331,8	+ 4,2	+ 10,4	- 10,0	+ 0,4	+ 336,8	+ 931,2	+ 202,7	- 0,4	+ 12,7	+ 3,4	+ 3,0	+ 221,4	+ 82,0	+ 1.571,4
14. Niet bepaalde sectoren en aanpassingen		+ 4,1	0,0	0,0	+ 1,6	+ 5,7	+ 7,0	+ 60,6	+ 1,4	+ 3,6	+ 11,6	+ 2,1	+ 79,3	—	+ 92,0
15. Totaal van de vorderingen	+ 640,9	+ 25,4	+ 63,0	- 10,8	+ 23,9	+ 742,4	+ 1.171,9	+ 1.162,8	+ 71,6	+ 128,9	+ 184,6	+ 21,3	+ 1.569,2	+ 147,0	+ 3.630,5
Saldo van de vorderingen en de schulden	+ 354,1	- 29,9	- 440,4	- 82,0	- 38,3	- 236,5	+ 183,7	+ 4,3	- 1,0	- 4,2	+ 3,3	- 4,6	- 2,2	+ 55,0	—

¹ Instellingen voor verzekering op het leven en tegen arbeidsongevallen, pensioenfondsen.

Bibliografische referenties : Tijdschrift voor Documentatie en Voorlichting : XXXVII^e jaargang, deel II, n^o 2-3, augustus-september 1962, XXXVIII^e jaargang, deel I, n^o 2, februari 1963 en XLIX^e jaargang, deel II, n^o 1-2, juli-augustus 1974. —

Tijdschrift van de Nationale Bank van België, I^{er} jaargang, deel I, n^o 1, januari 1976, II^{er} jaargang, deel I, n^o 1, januari, deel II, n^o 6, december 1977, III^{er} jaargang, deel II, n^o 4, oktober 1978, deel II, n^o 3, september 1979, deel II, n^o 3, september 1980, I.V^{er} jaargang, deel I, n^o 5-6, mei-juni 1981, deel II, n^o 1, juli 1981. — Belgische Economische Statistieken 1960-1970. — Statistiques financières de l'O.C.D.E. (O.E.S.O.)

XIII. — OVERWEGEND GELDSCHIPPENDE INSTELLINGEN

1. — GEZAMENLIJKE BALANSEN VAN DE OVERWEGEND GELDSCHIPPENDE INSTELLINGEN

(Miljarden franken)

Einde periode	Geldhoeveelheid ¹	Andere verbintenissen tegenover de bedrijven en particulieren ²			Totaal (5) = (1) tot (4) = (6) tot (15)	Netto buitenlands actief	Vorderingen op de overheid		Vorderingen op de bedrijven ⁵ en particulieren			Vorderingen op financiële instellingen andere dan overwegend geldschepende ⁸			Diversen ¹¹
		In Belgische franken		In buitenlandse valuta's (deposito's voor ten hoogste een jaar)			Staat ³	Andere overheden ⁴	Discontokredieten, voorschotten en acceptkredieten		Obligaties ⁷	Rentenfonds		Andere financiële instellingen ¹⁰	
		Voor ten hoogste een jaar (deposito's)	Voor meer dan een jaar (deposito's, kasbons en obligaties)						Gefinancierd door de overwegend geldschepende instellingen	Pro memorie: bij hun oorsprong verleend door de overwegend geldschepende instellingen ⁶		Voorschotten van de N.B.B. voor de financiering van schatkistcertificaten	Overige ⁹		
(1)	(2)	(3)	(4)	(6)	(7)	(8)	(9)	(10)	(11)	(12)	(13)	(14)	(15)		
1974	552,9	358,1	71,9	17,5	1.000,4	132,5	354,6	69,3	399,7	417,5	35,0	0,0	10,1	44,3	- 45,1
1975	640,3	402,7	89,7	23,0	1.155,7	159,5	390,7	77,2	466,3	483,9	43,1	2,9	6,3	57,1	- 47,4
1976	684,1	489,9	103,3	31,4	1.308,7	145,5	449,9	86,2	554,8	568,4	48,2	3,6	10,3	64,1	- 53,9
1977 (oude reeks) ...	748,9	529,4	135,3	35,8	1.449,4	122,8	482,9	99,7	654,0	670,3	57,3	2,8	7,8	94,0	- 71,9
1977 (n. reeks) ¹² ...	741,5	529,4	135,3	35,8	1.442,0	122,8	482,9	99,7	654,0	670,3	57,3	2,8	7,8	94,0	- 79,3
1978	784,9	594,3	154,6	29,8	1.563,6	75,8	532,8	111,6	736,2	742,1	61,6	16,0	14,8	94,1	- 79,3
1979	804,7	657,1	180,3	37,7	1.679,8	- 33,5	595,6	139,3	877,8	884,7	58,2	52,5	24,6	92,8	- 127,5
1980	806,7	691,2	226,3	54,1	1.778,3	- 51,9	721,3	141,4	948,3	959,1	62,9	77,1	12,3	93,5	- 226,6
1981 Juni	873,6	713,9	254,6	83,0	1.925,1	- 108,0	850,7	142,0	973,7	980,7	59,1	122,1	11,5	120,2	- 246,2
September	799,5	718,6	259,2	97,0	1.874,3	- 175,3	836,6	133,0	990,1	997,6	55,4	132,9	8,3	142,6	- 249,3
December	824,9	725,3	268,1	103,8	1.922,1	- 231,0	843,9	138,8	1.023,3	1.031,3	56,1	149,5	7,7	158,5	- 224,7
1982 Maart	821,2	746,0	286,9	122,0	1.976,1	- 344,9	955,2	119,4	1.039,3	1.050,4	53,0	159,1	7,0	164,4	- 176,4
Juni	880,6	751,7	295,8	125,8	2.053,9	- 340,8	995,7	136,3	1.049,0	1.050,3	50,9	174,3	5,6	170,2	- 187,3
September	851,8	783,2	310,2	126,2	2.071,4	- 354,4	1.031,5	142,4	1.025,7	1.031,9	50,5	164,5	7,7	188,5	- 185,0
December	856,7	789,0	325,7	125,8	2.097,2	- 354,2	1.027,5	146,4	1.052,4	1.055,5	51,8	181,1	10,0	174,9	- 192,7
1983 Maart	842,0	787,1	350,5	121,6	2.101,2	- 422,7	* 1.147,6	* 138,4	1.034,3	1.041,2	* 48,7	197,3	5,4	* 153,2	* - 201,0
Juni	914,5	787,6	373,9	121,8	2.197,8	- 398,7	* 1.222,4	* 152,0	1.031,9	1.037,3	* 50,7	161,7	4,4	* 180,2	* - 206,8
September	894,6	823,9	383,4	124,9	2.226,8	- 455,6	* 1.279,6	* 136,8	1.039,3	1.053,0	* 49,3	196,1	8,1	* 190,7	* - 217,5

¹ Zie tabel XIII-4a, kolom (10).

² Inclusief de « andere verbintenissen » in de vorm van deposito's, kasbons en obligaties en de « achtergestelde passiva » in de vorm van obligaties en leningen tegenover de financiële instellingen andere dan overwegend geldschepende.

³ Inclusief de indirecte staatsschuld.

⁴ Inclusief de instellingen van de sociale verzekering en na aftrek van de niet-monetaire verbintenissen tegenover de andere overheden.

⁵ Privé-bedrijven die geen financiële instellingen zijn, overheidsbedrijven, instellingen voor verzekering op het leven en tegen arbeidsongevallen, en pensioenfondsen.

⁶ Zie tabel XIII-9, kolom (4).

⁷ Inclusief de certificaten voor ten hoogste een jaar van de overheidsbedrijven.

⁸ Na aftrek van de verbintenissen tegenover financiële instellingen die geen overwegend geldschepende instellingen zijn, in een andere vorm dan deposito's of kasbons en obligaties en de « achtergestelde passiva » in de vorm van obligaties en leningen.

⁹ Na aftrek van het creditsaldo van het Rentenfonds bij de N.B.B.

¹⁰ Spaarkassen, hypotheek- en kapitalisatiemaatschappijen en kredietinstellingen van de overheidssector.

¹¹ Voornamelijk het saldo van de niet elders ingedeelde activa en passiva van het Muntfonds, het saldo van de niet elders ingedeelde vorderingen en verbintenissen op en tegenover ingezetenen, de salderingsrekeningen, de verschillen tussen de vastleggingen en participaties eensdeels en de eigen middelen anderdeels, en de tegenpost van de netto cumulatieve toekenning aan België van bijzondere trekkingsrechten op het I.M.F.

¹² Nieuwe reeks: de afwijking t.o.v. de oude reeks is toe te schrijven aan de meer precieze gegevens over de tegoeden der buitengewone rekenplichtigen van de Schatkist bij het B.P.C.

N.B. — Voor de wijze van opstelling: zie *Tijdschrift voor Documentatie en Voorlichting*, XXIV^e jaargang, deel II, n^o 6, december 1949; XXX^e jaargang, deel II, n^o 5, november 1955; XXXIII^e jaargang, deel II, n^o 5, november 1958; XLII^e jaargang, deel I, n^o 1, januari 1967, deel II, n^o 3, september 1967 en *Tijdschrift van de Nationale Bank van België*, LII^e jaargang, deel I, n^o 1, januari 1976; LI^e jaargang, deel I, n^o 1, januari 1977.

— Voor de indeling van de « Geldhoeveelheid » zie tabellen XIII-4a. en XIII-4b.

— Voor de indeling van het « Netto buitenlands actief » zie tabellen XIII-5a. en XIII-5b.

XIII - 2. — DE BALANSEN VAN DE NATIONALE BANK VAN BELGIË,
DE GELDSCHEPPENDE OVERHEIDSINSTELLINGEN EN DE DEPOSITOBANKEN

a) Nationale Bank van België — Activa — Jaarlijkse en driemaandelijke cijfers

(Miljarden franken)

	31-12-75	31-12-76	31-12-77	31-12-78	31-12-79	31-12-80	31-12-81	31-3-82	30-6-82	30-9-82	31-12-82	31-3-83	30-6-83	30-9-83	31-12-83
A. Vorderingen op het buitenland :															
1. Goud	71,8	71,8	72,3	72,5	58,3	58,2	58,2	58,2	58,2	58,2	58,2	58,2	58,2	58,2	58,2
2. I.M.F. : — Deelneming	26,3	29,9	26,7	19,4	18,1	18,1	15,3	15,2	15,0	14,8	14,6	14,6	14,6	14,6	23,7
— Leningen	—	—	1,5	0,7	0,0	0,0	0,0	0,0	0,0	0,0	0,0	0,0	0,0	0,0	0,0
— Bijzondere trekkingsrechten	30,0	19,3	19,8	20,1	23,2	24,2	30,6	30,8	32,8	32,7	32,7	31,0	29,7	29,7	19,4
— Andere	2,4	9,7	9,7	9,4	7,4	5,7	4,5	3,9	3,3	2,7	2,3	1,8	2,5	2,4	2,4
3. Ecu's	—	—	—	—	61,1	110,7	33,6	45,2	20,5	43,8	73,0	103,7	134,0	141,2	139,2
4. Internationale akkoorden	0,0	0,2	0,4	0,4	0,0	0,8	1,0	1,3	1,2	1,2	1,1	1,2	1,2	1,1	1,3
5. E.F.M.S.	0,0	0,0	0,0	0,0	0,0	0,0	0,0	0,0	0,0	0,0	0,0	0,0	0,0	0,0	0,0
6. E.E.G. : Financiële bijstand op middellange termijn	6,5	6,5	6,5	—	—	—	—	—	—	—	—	—	—	—	—
7. Obligaties	0,0	0,0	0,0	0,0	0,0	0,0	0,0	0,0	0,0	0,0	0,0	0,0	0,0	0,0	0,0
8. Uitvoeraccepten in Belgische franken	11,9	13,7	20,0	25,8	22,1	6,9	31,1	27,6	36,1	21,0	31,6	31,7	25,5	20,6	29,6
9. Andere : a) in buitenlandse valuta's	107,2	84,1	101,2	106,1	75,5	114,8	112,0	72,9	72,3	100,7	49,4	65,4	67,2	45,6	47,5
b) in Belgische franken	0,0	0,0	0,0	0,0	0,0	0,0	0,0	0,0	0,0	0,0	0,0	0,0	0,0	0,0	0,0
Totaal van de vorderingen op het buitenland	256,1	235,2	258,1	254,4	265,7	339,4	286,3	255,1	239,4	275,2	262,9	307,6	332,9	313,4	321,3
B. Vorderingen op de nationale overwegend geldschepende instellingen :															
1. Munten en biljetten	0,4	0,4	0,4	0,4	0,4	0,6	0,7	0,9	0,9	0,9	0,9	1,1	1,0	0,9	0,9
2. Andere : a) op de N.B.B. : — monetaire reserve	—	—	—	—	—	—	—	—	—	—	—	—	—	—	—
— andere	—	—	—	—	—	—	—	—	—	—	—	—	—	—	—
b) op de overheidsinstellingen	0,0	2,5	2,4	2,0	3,4	4,3	4,4	4,3	5,0	5,0	4,4	4,5	4,8	4,9	4,6
c) op de depositobanken	0,0	0,1	0,0	2,1	0,2	0,0	0,5	0,0	5,5	0,0	0,0	0,5	0,0	0,0	0,0
C. Vorderingen op de andere nationale sectoren :															
1. Op de Staat ¹ :															
a) voor ten hoogste een jaar	4,2	20,6	37,0	37,0	37,0	37,0	37,0	37,0	37,0	37,0	37,0	37,0	37,0	37,0	37,0
b) voor meer dan een jaar : — obligaties verkrijgbaar door elke belegger	3,0	3,2	3,8	4,2	4,9	5,5	6,3	7,9	7,9	8,0	8,0	9,5	9,7	9,7	9,7
— andere	38,3	38,1	37,9	37,5	37,5	37,5	37,5	37,5	37,5	37,5	37,5	37,5	37,5	37,5	37,5
2. Op de andere overheden ² :															
a) voor ten hoogste een jaar	—	—	—	—	—	—	—	—	—	—	—	—	—	—	—
b) voor meer dan een jaar : — obligaties verkrijgbaar door elke belegger	1,1	1,1	1,1	1,1	1,1	1,2	1,3	1,0	1,0	0,9	0,9	0,8	0,6	0,6	0,6
— andere	—	—	—	—	—	—	—	—	—	—	—	—	—	—	—
3. Op de bedrijven ³ en particulieren :															
a) bankaccepten	0,0	5,4	7,6	12,1	12,0	5,7	13,2	8,6	14,2	4,4	10,5	7,6	4,1	2,0	7,3
b) handelspapier	10,3	26,2	32,1	41,2	46,4	34,4	41,2	30,3	45,9	16,3	42,3	39,8	19,0	7,5	46,2
c) voorschotten	0,4	0,4	0,4	0,1	0,3	0,5	0,1	0,2	0,0	0,3	0,4	0,5	0,0	0,0	0,4
d) andere vorderingen voor ten hoogste een jaar	—	—	—	—	—	—	—	—	—	—	—	—	—	—	—
e) andere vorderingen voor meer dan een jaar : — obligaties verkrijgbaar door elke belegger	0,5	0,5	0,4	0,4	0,4	0,4	0,4	0,3	0,3	0,2	0,2	0,2	0,2	0,2	0,2
— andere	—	—	—	—	—	—	—	—	—	—	—	—	—	—	—
4. Op het Rentenfonds : voor ten hoogste een jaar : a) voorschotten van de N.B.B. voor de financiering van schatkistcertificaten	2,9	3,6	2,8	16,0	52,5	77,1	149,5	159,1	174,3	164,5	181,1	197,3	161,7	196,1	188,4
b) overige	0,0	0,0	7,4	13,9	23,2	9,9	0,0	0,0	0,0	0,0	0,0	0,0	0,0	5,6	13,6
5. Op de andere financiële instellingen ⁴ :															
a) voor ten hoogste een jaar : — kasbons verkrijgbaar door elke belegger	—	—	—	—	—	—	—	—	—	—	—	—	—	—	—
— andere	0,0	0,0	0,0	0,7	0,0	0,0	0,0	0,0	0,6	0,0	0,1	0,0	0,0	0,0	0,1
b) voor meer dan een jaar : — kasbons en oblig. verkrijgbaar door elke belegger	0,3	0,3	0,3	0,2	0,2	0,2	0,2	0,2	0,2	0,3	0,3	0,3	0,3	0,3	0,3
— andere	—	—	—	—	—	—	—	—	—	—	—	—	—	—	—
D. Andere	23,3	12,1	15,2	35,5	93,1	83,5	63,1	69,2	58,0	60,5	76,5	61,0	67,0	68,8	63,0
TOTAAL DER ACTIVA ...	340,8	349,7	406,9	458,8	578,3	637,2	641,7	611,6	627,7	611,0	663,0	705,2	675,8	684,5	731,1

¹ Inclusief de indirecte Staatsschuld.

² Inclusief de instellingen van de sociale verzekering.

³ Privé-bedrijven die geen financiële instellingen zijn, overheidsbedrijven, instellingen voor verzekering op het leven en tegen arbeidsongevallen, en pensioenfondsen.

⁴ Spaarkassen, hypotheek- en kapitalisatiemaatschappijen, kredietinstellingen van de overheidssector.

a) Nationale Bank van België — Passiva — Jaarlijkse en driemaandelijke cijfers

(Miljarden franken)

	31-12-75	31-12-76	31-12-77	31-12-78	31-12-79	31-12-80	31-12-81	31-3-82	30-6-82	30-9-82	31-12-82	31-3-83	30-6-83	30-9-83	31-12-83	
A. Verbintenissen tegenover het buitenland :																
1. Tegenover het I.M.F.	0,1	0,1	0,1	0,1	0,1	0,1	0,1	0,2	0,2	0,2	0,2	0,2	0,2	0,2	0,3	
2. Tegenover het E.F.M.S.	0,0	0,0	23,4	26,7	27,4	0,0	2,8	0,0	0,0	0,0	18,1	79,0	0,0	6,3	48,2	
3. Andere :																
a) in buitenlandse valuta's	0,0	0,0	0,0	0,0	0,0	0,0	0,0	0,0	0,0	0,0	0,0	0,0	0,0	0,0	0,0	
b) in Belgische franken ¹	3,6	3,3	3,7	5,9	6,0	7,0	9,3	7,3	10,3	8,3	6,5	6,8	10,1	7,1	6,6	
c) monetaire reserve : Groothertogdom Luxemburg ..	—	—	—	—	—	—	—	—	—	—	—	—	—	—	—	
Totaal der verbintenissen tegenover het buitenland ..	3,7	3,4	27,2	32,7	33,5	7,1	12,2	7,5	10,5	8,5	24,8	86,0	10,3	13,6	55,1	
B. Verbintenissen tegenover de nationale overwegend geldscheppende instellingen :																
1. Munten en biljetten ²																
2. Andere :	7,2	7,7	8,0	10,2	12,8	11,9	12,1	10,7	11,6	10,7	12,7	10,9	11,6	11,6	12,6	
a) tegenover de N.B.B.	—	—	—	—	—	—	—	—	—	—	—	—	—	—	—	
b) tegenover de overheidsinstellingen	0,0	0,0	0,0	0,0	0,0	0,0	0,0	0,0	0,0	0,0	0,0	0,0	0,0	0,0	0,0	
c) tegenover de depositobanken :																
— monetaire reserve	—	—	—	0,1	—	—	—	—	—	—	—	—	—	—	—	
— kasbons en obligaties	—	—	—	—	—	—	—	—	—	—	—	—	—	—	—	
— andere	0,7	0,7	0,5	0,4	0,3	0,4	0,4	0,0	0,1	0,4	0,4	0,0	0,0	0,0	0,3	
C. Verbintenissen tegenover de andere nationale sectoren :																
1. Geldhoeveelheid :																
a) monetaire kasmiddelen in het bezit van de bedrijven ³ en particulieren :																
— chartaal geld ⁴	281,2	299,5	327,4	349,7	359,0	364,2	370,1	360,5	384,4	367,1	369,5	358,4	385,8	380,5	383,3	
— giraal geld ⁵	0,9	1,2	0,5	0,8	0,7	0,4	0,9	0,9	1,0	1,4	0,4	0,3	0,4	0,5	0,2	
b) giraal geld in het bezit van de overheid	0,0	0,0	0,0	0,0	0,0	0,0	0,0	0,0	0,0	0,1	0,6	0,8	0,7	0,7	0,8	
2. Andere verbintenissen tegenover de bedrijven en particulieren :																
a) in Belgische franken :																
— voor ten hoogste een jaar :																
— deposito's op gewone boekjes	—	—	—	—	—	—	—	—	—	—	—	—	—	—	—	
— andere deposito's	—	—	—	—	—	—	—	—	—	—	—	—	—	—	—	
— voor meer dan een jaar :																
— deposito's	—	—	—	—	—	—	—	—	—	—	—	—	—	—	—	
— kasbons en obligaties	—	—	—	—	—	—	—	—	—	—	—	—	—	—	—	
b) in buitenlandse valuta's : deposito's voor ten hoogste een jaar																
3. Andere verbintenissen :	—	—	—	—	—	—	—	—	—	—	—	—	—	—	—	
a) tegenover de Schatkist	0,0	0,0	0,0	0,0	0,0	0,0	0,0	0,0	0,0	0,0	0,0	0,0	0,0	0,0	0,0	
b) tegenover de andere overheden : voor ten hoogste een jaar (termijndeposito's)	—	—	—	—	—	—	—	—	—	—	—	—	—	—	—	
c) tegenover de financiële instellingen :																
— het Rentenfonds	0,0	0,0	0,0	0,0	0,0	0,0	0,0	0,0	0,0	0,0	0,0	0,0	0,0	0,0	0,0	
— instel. voor verzekering op het leven en tegen arbeidsongev., pensioenfondsen : mon. reserve ..	—	—	—	—	—	—	—	—	—	—	—	—	—	—	—	
— de andere financiële instellingen :	—	—	—	0,3	—	—	—	—	—	—	—	—	—	—	—	
— monetaire reserve	—	—	—	—	—	—	—	—	—	—	—	—	—	—	—	
— andere	—	—	—	—	—	—	—	—	—	—	—	—	—	—	—	
D. Andere	47,1	37,2	43,3	64,6	172,0	253,2	246,0	232,0	220,1	222,8	254,6	248,8	267,0	277,6	278,8	
TOTAAL DER PASSIVA ...	340,8	349,7	406,9	458,8	578,3	637,2	641,7	611,6	627,7	611,0	663,0	705,2	675,8	684,5	731,1	

¹ Inclusief de verbintenissen in Belgische franken tegenover de internationale instellingen andere dan het I.M.F.² Inclusief de munten en biljetten van de Schatkist in het bezit van de overwegend geldscheppende instellingen andere dan de N.B.B.³ Privé-bedrijven andere dan overwegend geldscheppende, financiële instellingen van de overheidssector die geen overwegend geldscheppende instellingen zijn, en overheidsbedrijven.⁴ De cijfers van deze rubriek zijn onderschat voor een bedrag gelijk aan de munten en biljetten van de Schatkist, die in het bezit zijn van de overwegend geldscheppende instellingen andere dan de N.B.B.⁵ Exclusief het creditsaldo van het Rentenfonds bij de N.B.B., welke opgenomen is in C. 3. c).

a) Nationale Bank van België — Activa — Maandelijks cijfers

(Miljarden franken)

	28-2-83	31-3-83	30-4-83	31-5-83	30-6-83	31-7-83	31-8-83	30-9-83	31-10-83	30-11-83	31-12-83	31-1-84	29-2-84
A. Vorderingen op het buitenland :													
1. Goud	58,2	58,2	58,2	58,2	58,2	58,2	58,2	58,2	58,2	58,2	58,2	58,2	58,2
2. I.M.F. : — Deelneming	14,6	14,6	14,6	14,6	14,6	14,6	14,6	14,6	14,6	14,6	23,7	23,7	23,4
— Leningen	0,0	0,0	0,0	0,0	0,0	0,0	0,0	0,0	0,0	0,0	0,0	0,0	0,0
— Bijzondere trekkingsrechten	31,7	31,0	29,0	28,9	29,7	29,7	29,7	29,7	29,7	29,8	19,4	19,1	19,1
— Andere	1,8	1,8	1,8	3,2	2,5	2,5	2,5	2,4	2,4	2,4	2,4	2,4	2,4
3. Ecu's	96,6	103,7	117,2	117,4	134,0	141,9	141,5	141,2	140,1	139,7	139,2	132,4	130,1
4. Internationale akkoorden	1,2	1,2	1,1	1,1	1,2	1,2	1,2	1,1	1,2	1,3	1,3	1,3	1,3
5. E.F.M.S.	0,0	0,0	0,0	0,0	0,0	0,0	0,0	0,0	0,0	0,0	0,0	0,0	0,0
6. E.E.G. : Financiële bijstand op middellange termijn ...	—	—	—	—	—	—	—	—	—	—	—	—	—
7. Obligaties	0,0	0,0	0,0	0,0	0,0	0,0	0,0	0,0	0,0	0,0	0,0	0,0	0,0
8. Uitvoeraccepten in Belgische franken	30,9	31,7	34,1	30,7	25,5	22,1	18,7	20,6	26,2	27,9	29,6	37,9	39,3
9. Andere : a) in buitenlandse valuta's	45,4	65,4	65,1	65,4	67,2	68,0	61,6	45,6	49,2	48,3	47,5	50,3	62,5
b) in Belgische franken	0,0	0,0	0,0	0,0	0,0	0,0	0,0	0,0	0,0	0,0	0,0	0,0	0,0
Totaal van de vorderingen op het buitenland	280,4	307,6	321,1	319,5	332,9	338,2	328,0	313,4	321,6	322,2	321,3	325,3	336,3
B. Vorderingen op de nationale overwegend geldscheppende instellingen :													
1. Munten en biljetten	1,1	1,1	1,1	1,0	1,0	1,0	0,9	0,9	1,0	1,0	0,9	1,1	1,2
2. Andere : a) op de N.B.B. :													
— monetaire reserve	—	—	—	—	—	—	—	—	—	—	—	—	—
— andere	—	—	—	—	—	—	—	—	—	—	—	—	—
b) op de overheidsinstellingen	4,6	4,5	4,2	4,6	4,8	4,8	4,6	4,9	4,8	5,0	4,6	4,5	4,5
c) op de depositobanken	0,0	0,5	2,6	0,1	0,0	0,0	1,5	0,0	0,0	0,0	0,0	0,0	0,0
C. Vorderingen op de andere nationale sectoren :													
1. Op de Staat ¹ :													
a) voor ten hoogste een jaar	37,0	37,0	37,0	37,0	37,0	37,0	37,0	37,0	37,0	37,0	37,0	37,0	37,0
b) voor meer dan een jaar :													
— obligaties verkrijgbaar door elke belegger	9,4	9,5	9,5	9,7	9,7	9,7	9,7	9,7	9,7	9,7	9,7	10,8	10,9
— andere	37,5	37,5	37,5	37,5	37,5	37,5	37,5	37,5	37,5	37,5	37,5	37,5	37,5
2. Op de andere overheden ² :													
a) voor ten hoogste een jaar	—	—	—	—	—	—	—	—	—	—	—	—	—
b) voor meer dan een jaar :													
— obligaties verkrijgbaar door elke belegger	0,9	0,8	0,8	0,6	0,6	0,6	0,6	0,6	0,6	0,6	0,6	0,6	0,6
— andere	—	—	—	—	—	—	—	—	—	—	—	—	—
3. Op de bedrijven ³ en particulieren :													
a) bankaccepten	9,0	7,6	5,9	5,9	4,1	1,4	0,6	2,0	3,7	5,4	7,3	5,7	8,7
b) handelspapier	37,6	39,8	37,2	32,3	19,0	8,6	2,8	7,5	19,1	22,9	46,2	39,1	48,3
c) voorschotten	0,1	0,5	0,5	0,4	0,0	0,1	0,0	0,0	0,5	0,4	0,4	0,4	0,5
d) andere vorderingen voor ten hoogste een jaar	—	—	—	—	—	—	—	—	—	—	—	—	—
e) andere vorderingen voor meer dan een jaar :													
— obligaties verkrijgbaar door elke belegger	0,2	0,2	0,2	0,2	0,2	0,2	0,2	0,2	0,2	0,2	0,2	0,2	0,2
— andere	—	—	—	—	—	—	—	—	—	—	—	—	—
4. Op het Rentenfonds : voor ten hoogste een jaar :													
a) voorschotten van de N.B.B. voor de financiering van schatkistcertificaten	203,5	197,3	159,9	152,3	161,7	168,5	175,9	196,1	186,7	209,0	188,4	175,9	199,4
b) overige	0,0	0,0	0,0	0,0	0,0	0,0	3,3	5,6	7,5	5,3	13,6	5,6	0,0
5. Op de andere financiële instellingen ⁴ :													
a) voor ten hoogste een jaar :													
— kasbons verkrijgbaar door elke belegger	—	—	—	—	—	—	—	—	—	—	—	—	—
— andere	0,1	0,0	1,2	0,0	0,0	0,0	0,0	0,0	0,0	0,0	0,1	0,0	0,0
b) voor meer dan een jaar :													
— kasbons en oblig. verkrijgbaar door elke belegger	0,3	0,3	0,3	0,3	0,3	0,3	0,3	0,3	0,3	0,3	0,3	0,3	0,3
— andere	—	—	—	—	—	—	—	—	—	—	—	—	—
D. Andere	64,8	61,0	64,5	67,6	67,0	68,1	69,1	68,8	68,7	67,2	63,0	66,2	77,3
TOTAAL DER ACTIVA ...	686,5	705,2	683,5	669,0	675,8	676,0	672,0	684,5	698,9	723,7	731,1	710,2	762,7

¹ Inclusief de indirecte Staatsschuld.² Inclusief de instellingen van de sociale verzekering.³ Privé-bedrijven die geen financiële instellingen zijn, overheidsbedrijven, instellingen voor verzekering op het leven en tegen arbeidsongevallen, en pensioenfondsen.⁴ Spaarkassen, hypotheek- en kapitalisatiemaatschappijen, kredietinstellingen van de overheidssector.

a) Nationale Bank van België — Passiva — Maandelijks cijfers

(Miljarden franken)

	28-2-83	31-3-83	30-4-83	31-5-83	30-6-83	31-7-83	31-8-83	30-9-83	31-10-83	30-11-83	31-12-83	31-1-84	29-2-84
A. Verbintenissen tegenover het buitenland :													
1. Tegenover het I.M.F.	0,2	0,2	0,2	0,2	0,2	0,2	0,2	0,2	0,2	0,2	0,3	0,3	0,3
2. Tegenover het E.F.M.S.	46,4	79,0	32,9	4,2	0,0	0,0	0,0	6,3	22,6	48,2	48,2	50,5	99,2
3. Andere :													
a) in buitenlandse valuta's	0,0	0,0	0,0	0,0	0,0	0,0	0,0	0,0	0,0	0,0	0,0	0,0	0,0
b) in Belgische franken ¹	6,9	6,8	6,0	7,2	10,1	7,3	7,8	7,1	6,9	9,3	6,6	6,2	6,5
c) monetaire reserve : Groothertogdom Luxemburg	—	—	—	—	—	—	—	—	—	—	—	—	—
Totaal der verbintenissen tegenover het buitenland	53,5	86,0	39,1	11,6	10,3	7,5	8,0	13,6	29,7	57,7	55,1	57,0	106,0
B. Verbintenissen tegenover de nationale overwegend geldscheppende instellingen :													
1. Munten en biljetten ²	11,5	10,9	11,1	12,5	11,6	11,1	10,8	11,6	12,8	11,3	12,6	* 12,0	* 12,5
2. Andere :													
a) tegenover de N.B.B.	—	—	—	—	—	—	—	—	—	—	—	—	—
b) tegenover de overheidsinstellingen	0,0	0,0	0,0	0,0	0,0	0,0	0,0	0,0	0,0	0,0	0,0	* 0,0	* 0,0
c) tegenover de depositobanken :													
— monetaire reserve	—	—	—	—	—	—	—	—	—	—	—	—	—
— kasbons en obligaties	—	—	—	—	—	—	—	—	—	—	—	—	—
— andere	0,2	0,0	0,0	0,0	0,0	0,2	0,0	0,0	0,0	0,0	0,3	* 0,0	* 0,0
C. Verbintenissen tegenover de andere nationale sectoren :													
1. Geldhoeveelheid :													
a) monetaire kasmiddelen in het bezit van de bedrijven ³ en particulieren :													
— chartaal geld ⁴	360,9	358,4	368,3	377,9	385,8	381,0	374,7	380,5	378,9	373,7	383,3	* 369,7	* 367,4
— giraal geld ⁵	0,4	0,3	0,5	0,5	0,4	0,5	0,2	0,5	0,3	0,3	0,2	0,3	0,3
b) giraal geld in het bezit van de overheid	0,7	0,8	0,6	0,6	0,7	0,7	0,7	0,7	0,7	0,7	0,8	0,7	0,7
2. Andere verbintenissen tegenover de bedrijven en particulieren :													
a) in Belgische franken :													
— voor ten hoogste een jaar :													
— deposito's op gewone boekjes	—	—	—	—	—	—	—	—	—	—	—	—	—
— andere deposito's	—	—	—	—	—	—	—	—	—	—	—	—	—
— voor meer dan een jaar :													
— deposito's	—	—	—	—	—	—	—	—	—	—	—	—	—
— kasbons en obligaties	—	—	—	—	—	—	—	—	—	—	—	—	—
b) in buitenlandse valuta's : deposito's voor ten hoogste een jaar	—	—	—	—	—	—	—	—	—	—	—	—	—
3. Andere verbintenissen :													
a) tegenover de Schatkist	0,0	0,0	0,0	0,0	0,0	0,0	0,0	0,0	0,0	0,0	0,0	0,0	0,0
b) tegenover de andere overheden : voor ten hoogste een jaar (termijndeposito's)	—	—	—	—	—	—	—	—	—	—	—	—	—
c) tegenover de financiële instellingen :													
— het Rentenfonds	0,0	0,0	0,0	0,0	0,0	0,0	0,0	0,0	0,0	0,0	0,0	0,0	0,0
— instel. voor verzekering op het leven en tegen arbeidsongev., pensioenfondsen : mon. reserve	—	—	—	—	—	—	—	—	—	—	—	—	—
— de andere financiële instellingen :													
— monetaire reserve	—	—	—	—	—	—	—	—	—	—	—	—	—
— andere	—	—	—	—	—	—	—	—	—	—	—	—	—
D. Andere	259,3	248,8	263,9	265,9	267,0	275,0	277,6	277,6	276,5	280,0	278,8	* 270,5	* 275,8
TOTAAL DER PASSIVA	686,5	705,2	683,5	669,0	675,8	676,0	672,0	684,5	698,9	723,7	731,1	710,2	762,7

¹ Inclusief de verbintenissen in Belgische franken tegenover de internationale instellingen andere dan het I.M.F.² Inclusief de munten en biljetten van de Schatkist in het bezit van de overwegend geldscheppende instellingen andere dan de N.B.B.³ Privé-bedrijven andere dan overwegend geldscheppende, financiële instellingen van de overheidssector die geen overwegend geldscheppende instellingen zijn, en overheidsbedrijven.⁴ De cijfers zijn onderschat voor een bedrag gelijk aan de munten en biljetten van de Schatkist, die in het bezit zijn van de overwegend geldscheppende instellingen andere dan de N.B.B.⁵ Exclusief het creditsaldo van het Rentenfonds bij de N.B.B., welke opgenomen is in C. 3. c).

b) Geldscheppende overheidsinstellingen — Activa¹ — Jaarlijkse en driemaandelijks cijfers

(Miljarden franken)

	31-12-75	31-12-76	31-12-77	31-12-78	31-12-79	31-12-80	30-9-81	31-12-81	31-3-82	30-6-82	30-9-82	31-12-82	31-3-83	30-6-83	30-9-83
A. Vorderingen op het buitenland :															
1. Goud	—	—	—	—	—	—	—	—	—	—	—	—	—	—	—
2. I.M.F. : — Deelneming	—	—	—	—	—	—	—	—	—	—	—	—	—	—	—
— Leningen	—	—	—	—	—	—	—	—	—	—	—	—	—	—	—
— Bijzondere trekkingsrechten	—	—	—	—	—	—	—	—	—	—	—	—	—	—	—
— Andere	—	—	—	—	—	—	—	—	—	—	—	—	—	—	—
3. Ecu's	—	—	—	—	—	—	—	—	—	—	—	—	—	—	—
4. Internationale akkoorden	—	—	—	—	—	—	—	—	—	—	—	—	—	—	—
5. E.F.M.S.	—	—	—	—	—	—	—	—	—	—	—	—	—	—	—
6. E.E.G. : Financiële bijstand op middellange termijn	—	—	—	—	—	—	—	—	—	—	—	—	—	—	—
7. Obligaties	—	—	—	—	—	—	—	—	—	—	—	—	—	—	—
8. Uitvoeraccepten in Belgische franken	0,8	0,3	0,4	0,4	0,0	2,4	1,2	1,0	0,0	0,0	0,5	0,4	0,7	0,0	3,2
9. Andere : a) in buitenlandse valuta's	—	—	—	—	—	—	—	—	—	—	—	—	—	—	—
b) in Belgische franken	0,0	0,0	0,5	0,0	0,0	0,3	0,0	0,0	0,0	0,0	0,0	0,0	0,3	0,0	0,2
Totaal van de vorderingen op het buitenland	0,8	0,3	0,9	0,4	0,0	2,7	1,2	1,0	0,0	0,0	0,5	0,4	1,0	0,0	3,4
B. Vorderingen op de nationale overwegend geldscheppende instellingen :															
1. Munten en biljetten	0,1	0,3	0,1	1,2	1,4	1,5	1,2	1,6	1,3	1,4	1,3	1,8	1,4	1,4	2,0
2. Andere : a) op de N.B.B. :															
— monetaire reserve	—	—	—	—	—	—	—	—	—	—	—	—	—	—	—
— andere	0,0	0,0	0,0	0,0	0,0	0,0	0,0	0,0	0,0	0,0	0,0	0,0	0,0	0,0	0,0
b) op de overheidsinstellingen	1,0	1,1	1,4	2,3	2,5	2,9	0,9	4,8	0,3	0,8	0,3	2,2	2,6	5,5	7,6
c) op de depositobanken	0,0	1,4	0,6	0,0	6,7	1,0	4,2	1,8	6,1	2,1	2,8	4,1	5,1	3,8	4,6
C. Vorderingen op de andere nationale sectoren :															
1. Op de Staat ² :															
a) voor ten hoogste een jaar	70,1	77,5	80,3	84,0	81,1	86,0	84,1	89,0	92,8	96,2	97,5	86,8	91,7	92,1	*101,5
b) voor meer dan een jaar :															
— obligaties verkrijgbaar door elke belegger	8,7	10,0	10,3	10,7	11,3	12,5	13,4	13,3	14,7	14,7	14,6	14,5	* 14,7	* 14,7	* 14,3
— andere	—	—	—	—	—	—	—	—	—	—	—	—	—	—	—
2. Op de andere overheden ³ :															
a) voor ten hoogste een jaar	25,7	28,3	35,7	38,5	44,7	44,5	35,6	34,7	32,6	39,6	36,0	39,2	32,3	43,5	24,9
b) voor meer dan een jaar :															
— obligaties verkrijgbaar door elke belegger	—	—	—	—	0,1	0,1	0,2	0,3	0,1	0,1	0,1	0,1	* 0,1	* 0,1	* 0,0
— andere	—	—	—	—	—	—	—	—	—	—	—	—	—	—	—
3. Op de bedrijven ⁴ en particulieren :															
a) bankaccepten	3,0	1,4	1,5	0,6	0,0	0,4	0,8	0,8	0,0	0,0	0,3	0,1	0,4	0,0	0,8
b) handelspapier	3,6	1,7	1,6	2,7	0,0	1,0	1,6	1,9	0,0	0,0	0,2	0,8	1,2	0,0	6,3
c) voorschotten	—	—	—	—	—	—	—	—	—	—	—	—	—	—	—
d) andere vorderingen voor ten hoogste een jaar	—	—	—	—	—	—	—	—	—	—	—	—	—	—	—
e) andere vorderingen voor meer dan een jaar :															
— obligaties verkrijgbaar door elke belegger	0,4	0,4	0,3	0,6	0,6	0,6	0,6	0,5	0,5	0,5	0,5	0,5	* 0,5	* 0,5	* 0,5
— andere	—	—	—	—	—	—	—	—	—	—	—	—	—	—	—
4. Op het Rentenfonds : voor ten hoogste een jaar :															
a) voorschotten van de N.B.B. voor de financiering van schatkistcertificaten	—	—	—	—	—	—	—	—	—	—	—	—	—	—	—
b) overige	0,1	0,1	0,0	0,1	0,0	0,1	0,0	0,0	0,0	0,1	0,1	0,0	0,0	0,0	0,0
5. Op de andere financiële instellingen ⁵ :															
a) voor ten hoogste een jaar :															
— kasbons verkrijgbaar door elke belegger	—	—	—	—	—	—	—	—	—	—	—	—	—	—	—
— andere	0,1	0,0	0,2	0,0	0,0	0,0	1,0	0,5	0,0	0,0	1,6	0,3	0,1	1,8	1,7
b) voor meer dan een jaar :															
— kasbons en oblig. verkrijgbaar door elke belegger	—	—	—	—	—	—	—	—	—	—	—	—	—	—	—
— andere	0,1	0,1	0,0	0,0	0,0	0,0	0,0	0,0	0,0	0,0	0,0	0,0	0,0	0,0	0,0
D. Andere	18,1	23,1	12,2 ⁶	11,6	13,2	10,9	13,0	11,5	13,0	13,2	12,8	13,3	13,8	14,6	* 15,3
TOTAAL DER ACTIVA ...	131,8	145,7	145,1⁶	152,7	161,6	164,2	157,8	161,7	161,4	168,7	168,6	164,1	164,9	178,0	182,9

¹ B.P.C., Muntfonds (activa op korte term. en oblig.), Gemeentekrediet van België (activa die de tegenwaarde vormen van de direct opvraagbare passiva), H.W.I. (alleen de activa gefinancierd met middelen opgenomen bij de overwegend geldscheppende instellingen). Wat betreft het Muntfonds is de tegenwaarde van het overschot van de getelde passiva op de getelde activa opgenomen in de rubriek D. « Andere ».

² Inclusief de indirecte Staatsschuld.

³ Inclusief de instellingen van de sociale verzekering.

⁴ Privé-bedrijven die geen financiële instellingen zijn, overheidsbedrijven, instellingen voor verzekering op het leven en tegen arbeidsongevallen, en pensioenfondsen.

⁵ Spaarkassen, hypotheek- en kapitalisatiemaatschappijen, kredietinstellingen van de overheidssector.

⁶ Nieuwe reeks : de afwijking t.o.v. de oude reeks is toe te schrijven aan een verbeterde telling van de tegoeden der buitengewone rekenplichtigen bij het Bestuur der Postchecks. Het vergelijkbaar cijfer in 1977 bedraagt 19,7 en voor het totaal der activa 152,6.

b) Geldscheppende overheidsinstellingen — Passiva¹ — Jaarlijkse en driemaandelijke cijfers

(Miljarden franken)

	31-12-75	31-12-76	31-12-77	31-12-78	31-12-79	31-12-80	30-9-81	31-12-81	31-3-82	30-6-82	30-9-82	31-12-82	31-3-83	30-6-83	30-9-83
A. Verbintenissen tegenover het buitenland :															
1. Tegenover het I.M.F.	—	—	—	—	—	—	—	—	—	—	—	—	—	—	—
2. Tegenover het E.F.M.S.	—	—	—	—	—	—	—	—	—	—	—	—	—	—	—
3. Andere :															
a) in buitenlandse valuta's	—	—	—	—	—	—	—	—	—	—	—	—	—	—	—
b) in Belgische franken	0,0	0,0	0,0	0,0	0,0	0,0	0,2	0,0	0,0	0,5	0,0	0,3	0,0	0,0	0,0
c) monetaire reserve : Groothertogdom Luxemburg ..	—	—	—	—	—	—	—	—	—	—	—	—	—	—	—
Totaal der verbintenissen tegenover het buitenland ..	0,0	0,0	0,0	0,0	0,0	0,0	0,2	0,0	0,0	0,5	0,0	0,3	0,0	0,0	0,0
B. Verbintenissen tegenover de nationale overwegend geldscheppende instellingen :															
1. Munten en biljetten ²	1,2	0,4	0,4	0,4	0,5	0,6	0,8	0,7	0,9	0,8	0,9	0,8	1,1	1,0	0,9
2. Andere :															
a) tegenover de N.B.B.	0,0	2,5	2,5	2,0	3,4	4,3	4,3	4,4	4,3	5,0	5,0	4,4	4,5	4,8	4,9
b) tegenover de overheidsinstellingen	1,0	1,1	1,3	2,3	2,5	2,8	0,9	4,8	0,3	0,8	1,6	2,2	2,6	5,5	7,6
c) tegenover de depositobanken :															
— monetaire reserve	—	—	—	—	—	—	—	—	—	—	—	—	—	—	—
— kasbons en obligaties	—	—	—	—	—	—	—	—	—	—	—	—	—	—	—
— andere	6,5	6,2	6,4	4,9	7,6	8,7	9,5	6,2	7,2	2,3	6,9	5,8	8,7	7,5	12,9
C. Verbintenissen tegenover de andere nationale sectoren :															
1. Geldhoeveelheid :															
a) monetaire kasmiddelen in het bezit van de bedrijven ³ en particulieren :															
— chartaal geld ⁴	10,1	11,3	11,7	12,2	12,7	14,7	15,4	15,7	15,5	15,6	15,4	15,4	15,2	15,2	15,4
— giraal geld	75,0	81,1	86,0	91,3	91,3	91,8	90,4	95,2	99,7	106,9	104,5	97,3	94,3	97,9	108,5
b) giraal geld in het bezit van de overheid	35,9	43,1	36,8 ⁵	39,6	43,6	41,3	36,3	34,7	33,2	36,8	34,3	37,9	38,5	46,1	32,7
2. Andere verbintenissen tegenover de bedrijven en particulieren :															
a) in Belgische franken :															
— voor ten hoogste een jaar :															
— deposito's op gewone boekjes	—	—	—	—	—	—	—	—	—	—	—	—	—	—	—
— andere deposito's	—	—	—	—	—	—	—	—	—	—	—	—	—	—	—
— voor meer dan een jaar :															
— deposito's	—	—	—	—	—	—	—	—	—	—	—	—	—	—	—
— kasbons en obligaties	—	—	—	—	—	—	—	—	—	—	—	—	—	—	—
b) in buitenlandse valuta's : deposito's voor ten hoogste een jaar	—	—	—	—	—	—	—	—	—	—	—	—	—	—	—
3. Andere verbintenissen :															
a) tegenover de Schatkist	—	—	—	—	—	—	—	—	—	—	—	—	—	—	—
b) tegenover de andere overheden : voor ten hoogste een jaar (termijndeposito's)	—	—	—	—	—	—	—	—	—	—	—	—	—	—	—
c) tegenover de financiële instellingen :															
— het Rentenfonds	2,1	0,0	0,0	0,0	0,0	0,0	0,0	0,0	0,0	0,0	0,0	0,0	0,0	0,0	0,0
— instel. voor verzekering op het leven en tegen arbeidsongev., pensioenfondsen : mon. reserve ..	—	—	—	—	—	—	—	—	—	—	—	—	—	—	—
— de andere financiële instellingen :															
— monetaire reserve	—	—	—	—	—	—	—	—	—	—	—	—	—	—	—
— andere	—	—	—	—	—	—	—	—	0,3	—	—	—	—	—	—
D. Andere	0,0	0,0	0,0	0,0	0,0	0,0	0,0	0,0	0,0	0,0	0,0	0,0	0,0	0,0	0,0
TOTAAL DER PASSIVA ...	131,8	145,7	145,1⁵	152,7	161,6	164,2	157,8	161,7	161,4	168,7	168,6	164,1	164,9	178,0	182,9

¹ B.P.C., Muntfonds (munten en biljetten), Gemeentekrediet van België (direct opvraagbare passiva), H.W.I. (alleen de passiva t.o.v. overwegend geldscheppende instellingen).

² Alleen de munten en biljetten van de Schatkist in het bezit van de N.B.B.

³ Privé-bedrijven andere dan overwegend geldscheppende, financiële instellingen van de overheidssector die geen overwegend geldscheppende instellingen zijn, en overheidsbedrijven.

⁴ De cijfers van deze rubriek zijn overschat voor een bedrag gelijk aan de munten en biljetten van de Schatkist, die in het bezit zijn van de overwegend geldscheppende instellingen andere dan de N.B.B.

⁵ Nieuwe reeks : de afwijking t.o.v. de oude reeks is toe te schrijven aan een verbeterde telling van de tegoeden der buitengewone rekenplichtigen bij het Bestuur der Postchecks. Het vergelijkbaar cijfer in 1977 bedraagt 44,3 voor het giraal geld en 152,6 voor het totaal der passiva.

c) Depositobanken — Activa — Jaarlijkse en driemaandelijke cijfers

(Miljarden franken)

	31-12-75	31-12-76	31-12-77	31-12-78	31-12-79	31-12-80	30-9-81	31-12-81	31-3-82	30-6-82	30-9-82	31-12-82	30-3-83	30-6-83	30-9-83
A. Vorderingen op het buitenland :															
1. Goud	—	—	—	—	—	—	—	—	—	—	—	—	—	—	—
2. I.M.F. : — Deelneming	—	—	—	—	—	—	—	—	—	—	—	—	—	—	—
— Leningen	—	—	—	—	—	—	—	—	—	—	—	—	—	—	—
— Bijzondere trekkingsrechten	—	—	—	—	—	—	—	—	—	—	—	—	—	—	—
— Andere	—	—	—	—	—	—	—	—	—	—	—	—	—	—	—
3. Ecu's	—	—	—	—	—	—	—	—	—	—	—	—	—	—	—
4. Internationale akkoorden	—	—	—	—	—	—	—	—	—	—	—	—	—	—	—
5. E.F.M.S.	—	—	—	—	—	—	—	—	—	—	—	—	—	—	—
6. E.E.G. : Financiële bijstand op middellange termijn	—	—	—	—	—	—	—	—	—	—	—	—	—	—	—
7. Obligaties	39,6	35,5	34,5	37,9	40,9	46,2	67,2	69,8	90,1	82,5	86,0	75,0*	88,8*	94,3*	110,4
8. Uitvoeraccepten in Belgische franken	17,2	16,6	19,3	16,4	18,8	17,9	18,4	18,9	24,9	15,5	22,9	17,8	18,2	22,6	21,3
9. Andere : a) in buitenlandse valuta's	596,1	656,7	803,8	1.004,1	1.236,1	1.748,5	2.347,4	2.485,2	3.050,9	2.823,9	2.904,5	2.852,1	2.938,7	3.018,9	3.151,3
b) in Belgische franken	49,8	65,0	82,6	77,4	83,1	100,2	115,1	116,1	129,4	140,8	150,9	140,0	159,9	160,8	172,9
Totaal van de vorderingen op het buitenland	702,7	773,8	940,2	1.135,8	1.378,9	1.912,8	2.548,1	2.690,0	3.295,3	3.062,7	3.164,3	3.084,9*	3.205,6*	3.296,6*	3.455,9
B. Vorderingen op de nationale overwegend geldschepende instellingen :															
1. Munten en biljetten	7,1	7,6	7,9	10,0	11,4	10,4	9,1	10,5	9,4	10,1	9,4	10,8	9,5	10,2	9,6
2. Andere : a) op de N.B.B. :															
— monetaire reserve	—	—	—	0,1	—	—	—	—	—	—	—	—	—	—	—
— andere	0,7	0,7	0,5	0,4	0,3	0,4	0,1	0,4	0,0	0,1	0,4	0,4	0,0	0,0	0,1
b) op de overheidsinstellingen	6,5	6,2	6,4	4,9	7,6	8,7	9,5	6,2	7,2	2,3	6,9	5,8	8,7	7,4	12,9
c) op de depositobanken	106,0	135,5	164,5	172,5	195,5	239,6	290,7	309,5	398,5	383,6	388,7	399,5	448,5	402,2*	424,8
C. Vorderingen op de andere nationale sectoren :															
1. Op de Staat ¹ :															
a) voor ten hoogste een jaar	10,0	28,7	11,6	23,7	62,3	135,9	228,6	239,3	296,8	319,5	346,0	337,4	415,0	445,5	468,8
b) voor meer dan een jaar :															
— obligaties verkrijgbaar door elke belegger	226,3	247,0	282,6	317,5	341,2	355,4	347,3	335,6	374,3	383,7	377,0	392,5*	420,7*	456,4*	473,3
— andere	30,0	24,9	19,4	18,2	20,4	51,5	82,4	85,9	94,1	99,2	114,0	113,8	121,4	129,6	137,5
2. Op de andere overheden ² :															
a) voor ten hoogste een jaar	11,6	12,7	9,1	10,5	18,4	21,1	19,0	20,7	21,2	29,4	27,8	24,1	19,0	20,0	22,0
b) voor meer dan een jaar :															
— obligaties verkrijgbaar door elke belegger	29,8	31,8	36,8	41,2	45,1	44,0	45,0	45,8	21,0	20,5	20,2	20,0*	18,9*	18,8*	18,9
— andere	9,1	12,5	17,4	20,5	30,1	30,7	32,2	36,2	43,9	46,0	57,5	62,4*	67,6*	69,2*	70,6
3. Op de bedrijven ³ en particulieren :															
a) bankaccepten	10,9	11,9	9,9	13,0	14,1	16,2	16,1	15,5	19,4	15,0	22,0	16,6	14,3	20,2	16,8
b) handelspapier	128,6	136,2	148,8	149,2	162,4	172,0	156,4	160,6	168,0	161,2	179,5	160,6	160,4	182,1	170,9
c) voorschotten	309,5	371,7	452,1	517,3	642,5	718,1	757,9	790,0	812,8	812,7	802,8	821,1	810,1	806,5	834,9
d) andere vorderingen voor ten hoogste een jaar ...	4,5	9,1	1,2	1,2	0,7	8,9	3,2	1,3	1,4	3,2	4,2	2,3	1,6	2,0	2,1
e) andere vorderingen voor meer dan een jaar :															
— obligaties verkrijgbaar door elke belegger	14,7	15,4	16,0	20,0	16,8	14,4	13,0	15,5	14,6	14,3	14,0	17,0*	16,6*	16,0*	15,2
— andere	23,0	22,8	39,3	39,4	39,7	38,6	38,2	38,4	36,2	32,7	31,6	31,7*	29,8*	32,1*	31,4
4. Op het Rentenfonds : voor ten hoogste een jaar :															
a) voorschotten van de N.B.B. voor de financiering van schatkistcertificaten	—	—	—	—	—	—	—	—	—	—	—	—	—	—	—
b) overige	9,0	10,2	0,4	0,8	1,4	2,4	8,3	7,7	7,0	5,5	7,6	10,0	5,4	4,4	2,5
5. Op de andere financiële instellingen ⁴ :															
a) voor ten hoogste een jaar :															
— kasbons verkrijgbaar door elke belegger	2,1	0,4	0,0	0,0	0,0	0,0	0,0	0,0	0,0	0,0	0,0	0,0	0,0	0,0	0,0
— andere	10,3	13,6	10,2	10,9	9,6	17,8	49,4	62,8	77,5	77,0	88,8	70,9	54,3	67,9	87,2
b) voor meer dan een jaar :															
— kasbons en oblig. verkrijgbaar door elke belegger	37,2	39,9	68,9	70,6	65,5	68,2	72,0	70,9	66,1	67,5	71,0	75,4*	72,2*	75,8*	70,3
— andere	10,5	12,3	15,1	14,5	18,7	20,0	33,4	37,5	37,5	36,9	38,8	40,9*	47,1*	48,4*	48,8
D. Andere	133,5	139,1	158,2	182,9	212,3	218,9	288,0	311,2	413,9	381,6	376,3	380,4*	374,0*	397,3*	406,5
TOTAAL DER ACTIVA ...	1.833,6	2.064,0	2.416,5	2.775,1	3.294,9	4.106,0	5.047,9	5.291,5	6.216,1	5.964,7	6.148,8	6.078,5	6.320,7	6.508,6	6.781,0

¹ Inclusief de indirecte staatsschuld.² Inclusief de instellingen van de sociale verzekering.³ Privé-bedrijven die geen financiële instellingen zijn, overheidsbedrijven, instellingen voor verzekering op het leven en tegen arbeidsongevallen, en pensioenfondsen.⁴ Spaarkassen, hypotheek- en kapitalisatiemaatschappijen, kredietinstellingen van de overheidssector.

c) Depositobanken — Passiva — Jaarlijkse en driemaandelijks cijfers

(Miljarden franken)

	31-12-75	31-12-76	31-12-77	31-12-78	31-12-79	31-12-80	30-9-81	31-12-81	31-3-82	30-6-82	30-9-82	31-12-82	31-3-83	30-6-83	30-9-83
A. Verbintenissen tegenover het buitenland :															
1. Tegenover het I.M.F.	—	—	—	—	—	—	—	—	—	—	—	—	—	—	—
2. Tegenover het E.F.M.S.	—	—	—	—	—	—	—	—	—	—	—	—	—	—	—
3. Andere :															
a) in buitenlandse valuta's	633,9	680,6	842,0	1.063,1	1.346,7	1.945,9	2.664,4	2.847,4	3.539,2	3.294,3	3.417,1	3.316,8	3.479,6	3.646,0	3.820,6
b) in Belgische franken ¹	162,5	179,9	207,2	218,9	297,9	353,8	334,7	348,7	348,6	337,7	368,7	360,5	371,3	371,9	394,1
c) monetaire reserve : Groothertogdom Luxemburg .	—	—	—	—	—	—	—	—	—	—	—	—	—	—	—
Totaal der verbintenissen tegenover het buitenland .	796,4	860,5	1.049,2	1.282,0	1.644,6	2.299,7	2.999,1	3.196,1	3.887,8	3.632,0	3.785,8	3.677,3	3.850,9	4.017,9	4.214,7
B. Verbintenissen tegenover de nationale overwegend geldscheppende instellingen :															
1. Munten en biljetten	—	—	—	—	—	—	—	—	—	—	—	—	—	—	—
2. Andere :															
a) tegenover de N.B.B.	0,0	0,1	0,0	2,1	0,2	0,0	0,0	0,5	0,0	5,5	0,0	0,0	0,5	0,0	0,0
b) tegenover de overheidsinstellingen	0,1	1,4	0,6	0,0	6,7	1,0	4,2	1,8	6,1	2,1	1,5	4,1	5,1	3,8	4,6
c) tegenover de depositobanken :															
— monetaire reserve	—	—	—	—	—	—	—	—	—	—	—	—	—	—	—
— kasbons en obligaties	0,1	0,1	0,3	0,4	0,3	0,3	0,2	0,3	0,4	0,3	0,3	0,4	0,4	0,3	0,3
— andere	105,9	135,4	164,2	172,1	195,2	239,3	290,5	309,2	398,1	383,3	388,4	399,1	448,1	401,9	424,4
C. Verbintenissen tegenover de andere nationale sectoren :															
1. Geldhoeveelheid :															
a) monetaire kasmiddelen in het bezit van de bedrijven ² en particulieren :															
— chartaal geld	—	—	—	—	—	—	—	—	—	—	—	—	—	—	—
— giraal geld	236,3	248,1	278,6	291,7	296,8	293,7	296,8	306,9	310,5	335,2	328,1	334,6	333,4	367,2	355,1
b) giraal geld in het bezit van de overheid	0,1	0,1	0,4	0,6	0,5	0,6	0,5	1,4	0,9	0,7	0,9	1,1	1,1	1,1	1,2
2. Andere verbintenissen tegenover de bedrijven en particulieren ³ :															
a) in Belgische franken :															
— voor ten hoogste een jaar :															
— deposito's op gewone boekjes	220,4	253,9	298,2	337,4	361,2	362,9	359,9	377,5	366,1	368,6	369,2	384,5	381,9	391,5	403,2
— andere deposito's	182,3	236,0	231,2	256,9	295,9	328,3	358,7	347,8	379,9	383,1	414,0	404,5	405,1	396,2	420,8
— voor meer dan een jaar :															
— deposito's	31,5	28,9	31,0	29,0	27,4	25,3	23,2	23,0	23,9	24,4	24,9	25,4	27,9	29,8	31,4
— kasbons en obligaties	58,2	74,3	104,4	125,6	153,0	201,0	236,0	245,0	263,0	271,4	285,3	300,2	322,6	344,1	352,1
b) in buitenlandse valuta's : deposito's voor ten hoogste een jaar	23,0	31,4	35,8	29,8	37,7	54,1	97,0	103,8	122,0	125,8	126,2	125,8	121,6	121,8	124,9
3. Andere verbintenissen :															
a) tegenover de Schatkist	—	—	—	—	—	—	—	—	—	—	—	—	—	—	—
b) tegenover de andere overheden : voor ten hoogste een jaar (termijndeposito's)	0,1	0,2	0,3	0,3	0,2	0,2	0,3	0,3	0,3	0,3	0,3	0,3	0,3	0,3	0,3
c) tegenover de financiële instellingen :															
— het Rentenfonds	0,7	0,0	0,0	0,0	0,0	0,0	0,0	0,0	0,0	0,0	0,0	0,0	0,0	0,0	0,0
— instel. voor verzekering op het leven en tegen arbeidsongev., pensioenfondsen : mon. reserve	—	—	—	—	—	—	—	—	—	—	—	—	—	—	—
— de andere financiële instellingen :															
— monetaire reserve	—	—	—	—	—	—	—	—	—	—	—	—	—	—	—
— andere ⁴	3,4	2,5	0,7	2,5	1,1	12,9	13,4	13,4	16,6	12,0	12,0	13,0	20,8	13,9	17,6
D. Andere	175,1	191,1	221,6	244,7	274,1	286,7	368,1	364,5	440,5	420,0	411,9	408,2	401,0	418,8	430,4
TOTAAL DER PASSIVA ...	1.833,6	2.064,0	2.416,5	2.775,1	3.294,9	4.106,0	5.047,9	5.291,5	6.216,1	5.964,7	6.148,8	6.078,5	6.320,7	6.508,6	6.781,0

¹ Inclusief de verbintenissen in Belgische franken tegenover de internationale instellingen gevestigd in de B.L.E.U.² Privé-bedrijven andere dan overwegend geldscheppende, financiële instellingen van de overheidssector die geen overwegend geldscheppende instellingen zijn, en overheidsbedrijven.³ Inclusief de « andere verbintenissen » — in de vorm van deposito's, kasbons en obligaties — tegenover de financiële instellingen die geen overwegend geldscheppende instellingen zijn, en de « achtergestelde passiva » in de vorm van obligaties en leningen.⁴ Verbintenissen andere dan in de vorm van deposito's, kasbons en obligaties en monetaire reserve (zie voetnoot ³).

d) Totaal der overwegend geldscheppende instellingen — Activa — Jaarlijkse en driemaandelijke cijfers

(Miljarden franken)

	31-12-75	31-12-76	31-12-77	31-12-78	31-12-79	31-12-80	30-9-81	31-12-81	31-3-82	30-6-82	30-9-82	31-12-82	31-3-83	30-6-83	30-9-83	Kolom van tabel XIII-1 * Gezamenl. balansen van de overwegend geldscheppende instellingen **, waarin de rubriek be- grepen is.
A. Vorderingen op het buitenland :																
1. Goud	71,8	71,8	72,3	72,5	58,3	58,2	58,2	58,2	58,2	58,2	58,2	58,2	58,2	58,2	58,2	58,2
2. I.M.F. : — Deelneming	26,3	29,9	26,7	19,4	18,1	18,1	15,5	15,3	15,2	15,0	14,8	14,6	14,6	14,6	14,6	14,6
— Leningen	—	—	1,5	0,7	0,0	0,0	0,0	0,0	0,0	0,0	0,0	0,0	0,0	0,0	0,0	0,0
— Bijzondere trekkingsrechten	30,0	19,3	19,8	20,1	23,2	24,2	30,3	30,6	30,8	32,8	32,8	32,7	31,0	29,7	29,7	29,7
— Andere	2,4	9,7	9,7	9,4	7,4	5,7	5,1	4,5	3,9	3,3	2,7	2,3	1,8	2,5	2,4	2,4
3. Ecu's	—	—	—	—	61,1	110,7	47,0	33,6	45,2	20,5	43,8	73,0	103,7	134,0	141,2	141,2
4. Internationale akkoorden	0,0	0,2	0,4	0,4	0,0	0,8	1,2	1,0	1,3	1,2	1,2	1,1	1,2	1,2	1,1	1,1
5. E.F.M.S.	0,0	0,0	0,0	0,0	0,0	0,0	0,0	0,0	0,0	0,0	0,0	0,0	0,0	0,0	0,0	0,0
6. E.E.G. : Financiële bijstand op middellange termijn ...	6,5	6,5	6,5	—	—	—	—	—	—	—	—	—	—	—	—	—
7. Obligaties	39,6	35,5	34,5	37,9	40,9	46,2	67,2	69,8	90,1	82,5	86,0	75,0	88,8	94,3	110,4	110,4
8. Uitvoeraccepten in Belgische franken	29,9	30,6	39,7	42,6	40,9	27,2	38,0	51,0	52,5	51,6	44,4	49,8	50,6	48,1	45,1	45,1
9. Andere : a) in buitenlandse valuta's	703,3	740,8	905,0	1.110,2	1.311,6	1.863,3	2.454,2	2.597,2	3.123,8	2.896,2	3.005,2	2.901,5	3.004,1	3.086,1	3.196,9	3.196,9
b) in Belgische franken	49,8	65,0	83,1	77,4	83,1	100,5	115,1	116,1	129,4	140,8	150,9	140,0	160,2	160,8	173,1	173,1
Totaal van de vorderingen op het buitenland	959,6	1.009,3	1.199,2	1.390,6	1.644,6	2.254,9	2.831,8	2.977,3	3.550,4	3.302,1	3.440,0	3.348,2	3.514,2	3.629,5	3.772,7	(6)
B. Vorderingen op de nationale overwegend geldscheppende instellingen :																
1. Munten en biljetten	7,6	8,3	8,4	11,6	13,2	12,5	11,1	12,8	11,6	12,4	11,6	13,5	12,0	12,6	12,5	(1)
2. Andere : a) op de N.B.B. :																
— monetaire reserve	—	—	—	0,1	—	—	—	—	—	—	—	—	—	—	—	—
— andere	0,7	0,7	0,5	0,4	0,3	0,4	4,4	0,4	0,0	0,1	0,4	0,4	0,0	0,0	0,1	0,1
b) op de overheidsinstellingen	7,5	9,8	10,2	9,2	13,5	15,9	10,4	15,4	11,8	8,1	12,2	12,4	15,8	17,7	25,4	25,4
c) op de depositobanken	106,0	137,0	165,1	174,6	202,4	240,6	294,9	311,8	404,6	391,2	391,5	403,6	454,1	406,0	429,4	429,4
C. Vorderingen op de andere nationale sectoren :																
1. Op de Staat ¹ :																
a) voor ten hoogste een jaar	84,3	126,8	128,9	144,7	180,4	258,9	349,7	365,3	426,6	452,7	480,5	461,2	543,7	574,6	607,3	(7)
b) voor meer dan een jaar :																
— obligaties verkrijgbaar door elke belegger	238,0	260,2	296,7	332,4	357,4	373,4	367,0	355,2	396,9	406,3	399,6	415,0	444,9	480,8	497,3	(7)
— andere	68,3	63,0	57,3	55,7	57,9	89,0	119,9	123,4	131,6	136,7	151,5	151,3	158,9	167,1	175,0	(7)
2. Op de andere overheden ² :																
a) voor ten hoogste een jaar	37,3	41,0	44,8	49,0	63,1	65,6	54,6	55,4	53,8	69,0	63,8	63,3	51,3	63,5	46,9	(8)
b) voor meer dan een jaar :																
— obligaties verkrijgbaar door elke belegger	30,9	32,9	37,9	42,3	46,3	45,3	46,5	47,4	22,1	21,6	21,2	21,0	19,8	19,5	19,5	(8)
— andere	9,1	12,5	17,4	20,5	30,1	30,7	32,2	36,2	43,9	45,0	57,5	62,4	67,6	69,2	70,6	(8)
3. Op de bedrijven ³ en particulieren :																
a) bankaccepten	13,9	18,7	19,0	25,7	26,1	22,3	33,0	29,5	28,0	29,2	26,7	27,2	22,3	24,3	19,6	(9)
b) handelspapier	142,5	164,1	182,5	193,1	208,8	207,4	199,0	203,7	198,3	207,1	196,0	203,7	201,4	201,1	184,7	(9)
c) voorschotten	309,9	372,1	452,5	517,4	642,8	718,6	758,1	790,1	813,0	812,7	803,1	821,5	810,6	806,5	834,9	(9)
d) andere vorderingen voor ten hoogste een jaar	4,5	9,1	1,2	1,2	0,7	8,9	3,2	1,3	1,4	3,2	4,2	2,3	1,6	2,0	2,1	(11)
e) andere vorderingen voor meer dan een jaar :																
— obligaties verkrijgbaar door elke belegger	15,6	16,3	16,7	21,0	17,8	15,4	14,0	16,4	15,4	15,1	14,7	17,7	17,3	16,7	15,9	(11)
— andere	23,0	22,8	39,3	39,4	39,7	38,6	38,2	38,4	36,2	32,7	31,6	31,7	29,8	32,1	31,4	(11)
4. Op het Rentenfonds : voor ten hoogste een jaar :																
a) voorschotten van de N.B.B. voor de financiering van schatkistcertificaten	2,9	3,6	2,8	16,0	52,5	77,1	132,9	149,5	159,1	174,3	164,5	181,1	197,3	161,7	196,1	(12)
b) overige	9,1	10,3	7,8	14,8	24,6	12,3	8,3	7,7	7,0	5,6	7,7	10,0	5,4	4,4	8,1	(13)
5. Op de andere financiële instellingen ⁴ :																
a) voor ten hoogste een jaar :																
— kasbons verkrijgbaar door elke belegger	2,1	0,4	0,0	0,0	0,0	0,0	0,0	0,0	0,0	0,0	0,0	0,0	0,0	0,0	0,0	(14)
— andere	10,4	13,6	10,4	11,6	9,6	17,9	50,4	63,3	77,5	77,6	90,4	71,3	54,4	69,7	88,9	(14)
b) voor meer dan een jaar :																
— kasbons en oblig. verkrijgbaar door elke belegger	37,5	40,2	69,2	70,8	65,7	68,4	72,2	71,1	66,3	67,7	71,3	75,7	72,5	76,1	70,6	(14)
— andere	10,6	12,4	15,1	14,5	18,7	20,0	33,4	37,5	37,5	36,9	38,8	40,9	47,1	48,4	48,8	(14)
D. Andere	174,9	174,3	185,6 ⁵	230,0	318,6	313,3	388,9	385,8	496,1	452,8	449,6	470,2	448,8	478,9	490,6	(15)
TOTAAL DER ACTIVA ...	2.306,2	2.559,4	2.968,5⁵	3.386,6	4.034,8	4.907,4	5.854,1	6.094,9	6.989,1	6.761,1	6.928,4	6.905,6	7.190,8	7.362,4	7.648,4	

¹ Inclusief de indirecte Staatsschuld.

² Inclusief de instellingen van de sociale verzekering.

³ Privé-bedrijven die geen financiële instellingen zijn, overheidsbedrijven, instellingen voor verzekering op het leven en tegen arbeidsongevallen, en pensioenfondsen.

⁴ Spaarkassen, hypotheek- en kapitalisatiemaatschappijen, kredietinstellingen van de overheidssector.

⁵ Nieuwe reeks : de afwijking t.o.v. de oude reeks is toe te schrijven aan een verbeterde telling van de tegoeden der buitengewone rekenplichtigen bij het Bestuur der Postchecks. Het vergelijkbaar cijfer in 1977 bedraagt 193,1 en voor het totaal der activa 2.976,0.

d) Totaal der overwegend geldscheppende instellingen — Passiva — Jaarlijkse en driemaandelijke cijfers

(Miljarden franken)

	31-12-75	31-12-76	31-12-77	31-12-78	31-12-79	31-12-80	30-9-81	31-12-81	31-3-82	30-6-82	30-9-82	31-12-82	31-3-83	30-6-83	30-9-83	Kolom van tabel XIII-1 + Gezamenl. balansen van de overwegend geldscheppende instellingen, waarvan de rubriek be- greep is.
A. Verbintenissen tegenover het buitenland :																
1. Tegenover het I.M.F.	0,1	0,1	0,1	0,1	0,1	0,1	0,2	0,1	0,2	0,2	0,2	0,2	0,2	0,2	0,2	0,2
2. Tegenover het E.F.M.S.	0,0	0,0	23,4	26,7	27,4	0,0	0,0	2,8	0,0	0,0	0,0	18,1	79,0	0,0	6,3	6,3
3. Andere :																
a) in buitenlandse valuta's	637,5	680,6	842,0	1.063,1	1.346,7	1.945,9	2.664,4	2.847,4	3.539,2	3.294,3	3.417,1	3.316,8	3.479,6	3.646,0	3.820,6	3.820,6
b) in Belgische franken ¹	162,5	183,2	210,9	224,8	303,9	360,8	342,5	358,0	355,9	348,5	377,0	367,3	378,1	382,0	401,2	401,2
c) monetaire reserve : Groothertogdom Luxemburg	—	—	—	—	—	—	—	—	—	—	—	—	—	—	—	—
Totaal der verbintenissen tegenover het buitenland	800,1	863,9	1.076,4	1.314,7	1.678,1	2.306,8	3.007,1	3.208,3	3.895,3	3.643,0	3.794,3	3.702,4	3.936,9	4.028,2	4.228,3	(6)
B. Verbintenissen tegenover de nationale overwegend geldscheppende instellingen :																
1. Munten en biljetten	8,4	8,1	8,4	10,6	13,3	12,5	11,1	12,8	11,6	12,4	11,6	13,5	12,0	12,6	12,5	(1)
2. Andere :																
a) tegenover de N.B.B.	0,0	2,6	2,5	4,1	3,6	4,3	4,3	4,9	4,3	10,5	5,0	4,4	5,0	4,8	4,9	
b) tegenover de overheidsinstellingen	1,1	2,5	1,9	2,3	9,2	3,8	5,1	6,6	6,4	2,9	3,1	6,3	7,7	9,3	12,2	
c) tegenover de depositobanken :																
— monetaire reserve	—	—	—	0,1	—	—	—	—	—	—	—	—	—	—	—	
— kasbons en obligaties	0,1	0,1	0,3	0,4	0,3	0,3	0,2	0,3	0,4	0,3	0,3	0,4	0,4	0,3	0,3	
— andere	113,1	142,3	171,1	177,4	203,1	248,4	300,1	315,8	405,3	385,7	395,7	405,3	456,8	409,4	437,3	
C. Verbintenissen tegenover de andere nationale sectoren :																
1. Geldhoeveelheid :																
a) monetaire kasmiddelen in het bezit van de bedrijven ² en particulieren :																
— chartaal geld	291,3	310,8	339,1	361,9	371,7	378,9	374,7	385,8	376,0	400,0	382,5	384,9	373,6	401,0	395,9	(1)
— giraal geld ³	312,2	330,4	365,1	383,8	388,8	385,9	387,8	403,0	411,1	443,1	434,0	432,3	428,0	465,5	464,1	(1)
b) giraal geld in het bezit van de overheid	36,0	43,2	37,2 ⁶	40,2	44,1	41,9	36,9	36,1	34,1	37,5	35,3	39,6	40,4	47,9	34,6	(1)
2. Andere verbintenissen tegenover de bedrijven en particulieren ⁴ :																
a) in Belgische franken :																
— voor ten hoogste een jaar :																
— deposito's op gewone boekjes	220,4	253,9	298,2	337,4	361,2	362,9	359,9	377,5	366,1	368,6	369,2	384,5	381,9	391,5	403,2	(2)
— andere deposito's	182,3	236,0	231,2	256,9	295,9	328,3	358,7	347,8	379,9	383,1	414,0	404,5	405,1	396,2	420,8	(2)
— voor meer dan een jaar :																
— deposito's	31,5	28,9	31,0	29,0	27,4	25,3	23,2	23,0	23,9	24,4	24,9	25,4	27,9	29,8	31,4	(3)
— kasbons en obligaties	58,2	74,3	104,4	125,6	153,0	201,0	236,0	245,0	263,0	271,4	285,3	300,2	322,6	344,1	352,1	(3)
b) in buitenlandse valuta's : deposito's voor ten hoogste een jaar	23,0	31,4	35,8	29,8	37,7	54,1	97,0	103,8	122,0	125,8	126,2	125,8	121,6	121,8	124,9	(4)
3. Andere verbintenissen :																
a) tegenover de Schatkist	0,0	0,0	0,0	0,0	0,0	0,0	0,0	0,0	0,0	0,0	0,0	0,0	0,0	0,0	0,0	(7)
b) tegenover de andere overheden : voor ten hoogste een jaar (termijndeposito's)	0,1	0,2	0,3	0,3	0,2	0,2	0,3	0,3	0,3	0,3	0,3	0,3	0,3	0,3	0,3	(8)
c) tegenover de financiële instellingen :																
— het Rentenfonds	2,8	0,0	0,0	0,0	0,0	0,0	0,0	0,0	0,0	0,0	0,0	0,0	0,0	0,0	0,0	(13)
— instel. voor verzekering op het leven en tegen arbeidsongev., pensioenfondsen : mon. reserve	—	—	—	—	—	—	—	—	—	—	—	—	—	—	—	(15)
— de andere financiële instellingen :																
— monetaire reserve	—	—	—	0,3	—	—	—	—	—	—	—	—	—	—	—	(14)
— andere ⁵	3,4	2,5	0,7	2,5	1,1	12,9	13,4	13,4	16,9	12,0	12,0	13,0	20,8	13,9	17,6	(14)
D. Andere	222,2	228,3	264,9	309,3	446,1	539,9	638,3	610,5	672,5	640,1	634,7	662,8	649,8	685,8	708,0	(15)
TOTAAL DER PASSIVA ...	2.306,2	2.559,4	2.968,5⁶	3.386,6	4.034,8	4.907,4	5.854,1	6.094,9	6.989,1	6.761,1	6.928,4	6.905,6	7.190,8	7.362,4	7.648,4	

¹ Voor de N.B.B., incl. de verbintenissen in Belgische franken tegenover de internationale instellingen andere dan het I.M.F.; voor de andere geldscheppende instellingen, incl. de verbintenissen in Belgische franken tegenover de internationale in de B.L.E.U. gevestigde instellingen.

² Privé-bedrijven andere dan overwegend geldscheppende, financiële instellingen van de overheidssector die geen overwegend geldscheppende instellingen zijn, en overheidsbedrijven.

³ Excl. het creditsaldo van het Rentenfonds bij de N.B.B., welke opgenomen in C. 3. c).

⁴ Incl. de « andere verbintenissen » — in de vorm van deposito's, kasbons en obligaties — tegenover de financiële instellingen die geen overwegend geldscheppende instellingen zijn, en de « achtergestelde passiva » in de vorm van obligaties en leningen.

⁵ Verbintenissen andere dan in de vorm van deposito's, kasbons en obligaties, en monetaire reserve (zie voetnoot ⁴).

⁶ Nieuwe reeks vanaf 31 december 1977 : de afwijking t.o.v. de oude reeks is toe te schrijven aan een verbeterde telling van de tegoeden der buitengewone rekenplichtigen bij het Bestuur der Postchecks. Het vergelijkbaar cijfer in 1977 bedraagt 44,7 voor het giraal geld en 2.976,0 voor het totaal der passiva.

XIII - 3. — OORZAKEN VAN DE VERANDERINGEN IN DE GELDHOEVEELHEID BIJ DE OVERWEGEND GELDSCHEPPENDE INSTELLINGEN

(Veranderingen in miljarden franken)

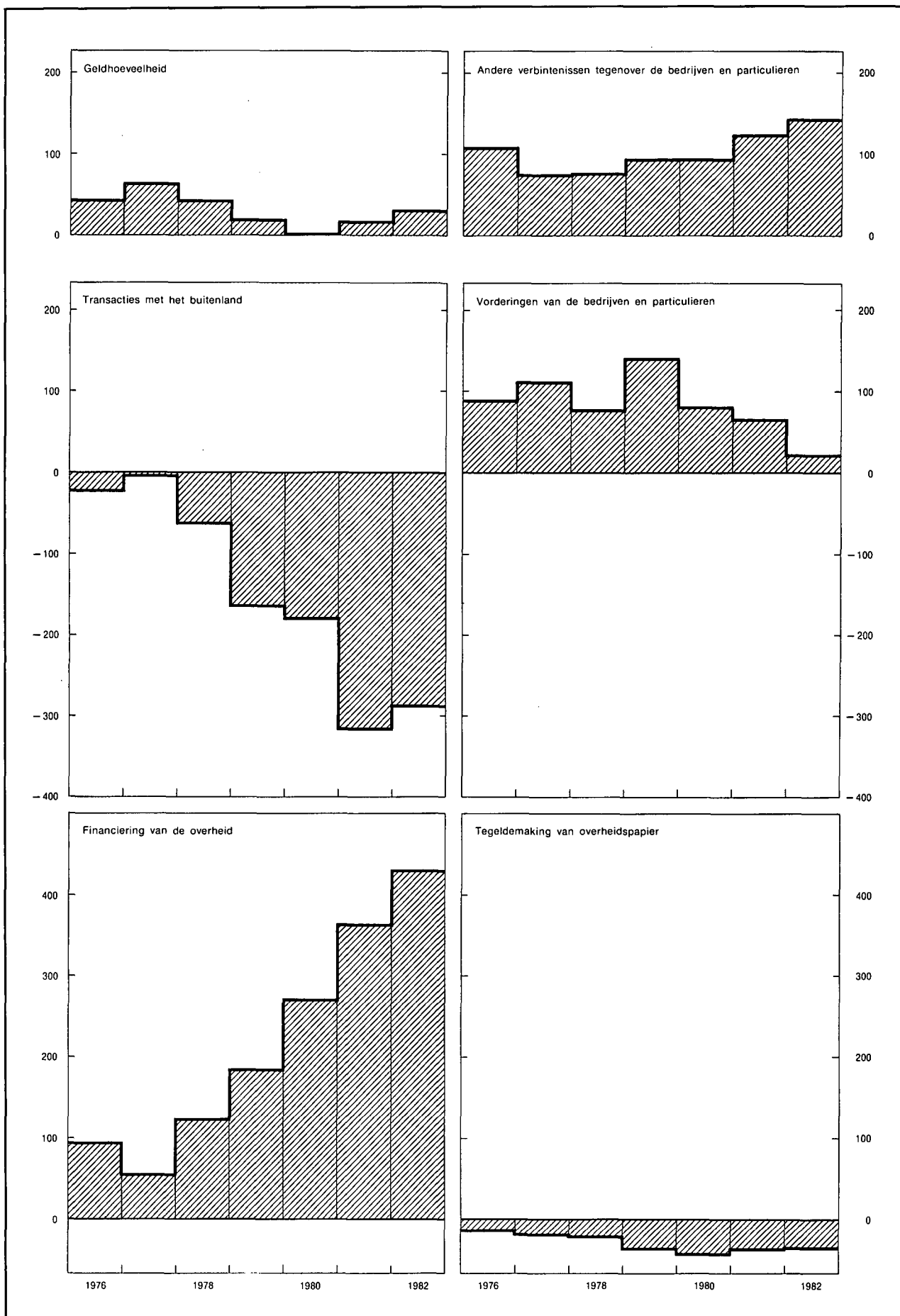

XIII - 3. — OORZAKEN VAN DE VERANDERINGEN IN DE GELDHOEVEELHEID BIJ DE OVERWEGEND GELDSCHEPPENDE INSTELLINGEN

(Miljarden franken)

Periode	Geldhoeveelheid	Andere verbintenissen tegenover de bedrijven en particulieren ¹			Totaal (5) = (1) tot (4) = (6) tot (16)	Transacties met het buitenland (lopend saldo + kapitaaltransacties van de bedrijven ² en particulieren ³)	Vorderingen op de bedrijven ⁴ en particulieren		Herfinanciering buiten de overwegend geldschepende instellingen (stijging : -) ⁷		Geldschepping ten behoeve van de overheid		Tegeldemaking van overheidspapier		Vorderingen op financiële instellingen andere dan overwegend geldschepende ¹⁰	Diversen ¹¹
		In Belgische franken		In buitenlandse valuta's (deposito's voor ten hoogste een jaar)			Discontokredieten, voorschotten en acceptkredieten ⁵	Obligaties ⁶	van handelskredieten aan het buitenland, gemobiliseerd bij Belgische banken	van discontokredieten aan bedrijven en particulieren	Staat ⁸	Andere overheden ⁹	aankoop op de markt door de overwegend geldschepende instellingen	door tussenkomst van het Rentenfonds		
		Voor ten hoogste een jaar (deposito's)	Voor meer dan een jaar (deposito's, kasbons en obligaties)													
1975	+ 87,4	+ 44,7	+ 17,7	+ 5,5	+ 155,3	+ 26,3	+ 66,3	+ 9,3	- 0,7	+ 0,2	+ 43,0	+ 9,0	- 15,3	+ 1,6	+ 13,1	+ 2,5
1976	+ 43,8	+ 87,1	+ 13,6	+ 8,4	+ 152,9	- 23,5	+ 84,6	+ 5,4	- 2,7	+ 4,0	+ 85,1	+ 10,2	- 15,6	+ 0,9	+ 7,1	- 2,6
1977	+ 64,8	+ 39,5	+ 32,0	+ 4,4	+ 140,7	- 5,9	+ 101,9	+ 10,2	- 9,2	- 2,8	+ 41,0	+ 14,7	- 21,0	+ 0,8	+ 30,6	- 19,6
1978	+ 43,4 ¹²	+ 64,9	+ 19,3	- 6,0	+ 121,6 ¹²	- 63,2	+ 71,8	+ 6,0	+ 1,4	+ 10,5	+ 111,0	+ 13,7	- 26,5	+ 4,9	+ 0,9	- 8,9 ¹²
1979	+ 19,8	+ 62,8	+ 25,7	+ 8,0	+ 116,3	- 162,6	+ 142,6	- 0,2	- 7,8	- 1,0	+ 153,7	+ 31,8	- 44,5	+ 5,8	+ 0,9	- 2,4
1980	+ 2,0	+ 34,1	+ 45,9	+ 16,4	+ 98,4	- 175,5	+ 74,4	+ 6,8	- 13,4	- 3,9	+ 263,0	+ 6,2	- 29,9	- 14,8	+ 1,1	- 15,6
1981	+ 18,2	+ 34,1	+ 41,8	+ 49,8	+ 143,9	- 319,8	+ 72,2	- 5,0	+ 6,5	+ 2,8	+ 357,5	+ 5,4	- 29,4	- 9,7	+ 66,0	- 2,6
1982	+ 31,8	+ 63,7	+ 57,6	+ 22,0	+ 175,1	- 282,8	+ 24,3	- 2,0	- 2,9	+ 4,9	+ 408,1	+ 20,5	- 29,1	- 9,2	+ 40,3	+ 3,0
1981 3 ^e kwartaal ..	- 74,1	+ 4,7	+ 4,5	+ 14,1	- 50,8	- 82,0	+ 16,8	- 3,0	- 2,6	- 0,4	+ 23,5	- 7,4	- 10,9	- 6,2	+ 22,8	- 1,4
4 ^e kwartaal ..	+ 25,4	+ 6,7	+ 8,9	+ 6,8	+ 47,8	- 87,7	+ 33,8	+ 1,0	+ 6,9	- 0,6	+ 63,4	+ 11,9	- 10,8	- 1,7	+ 16,2	+ 15,4
1982 1 ^e kwartaal ..	- 3,8	+ 20,7	+ 18,9	+ 18,2	+ 54,0	- 120,7	+ 19,0	- 2,2	- 0,1	- 3,0	+ 202,4	- 18,1	- 6,4	- 6,7	+ 6,1	- 16,3
2 ^e kwartaal ..	+ 59,4	+ 5,6	+ 8,9	+ 3,9	+ 77,8	- 81,9	- 0,1	- 1,8	- 1,8	+ 9,7	+ 125,3	+ 22,7	- 8,0	+ 4,0	+ 6,2	+ 3,5
3 ^e kwartaal ..	- 28,8	+ 31,6	+ 14,3	+ 0,4	+ 17,5	- 69,4	- 18,3	0,0	- 0,2	- 4,8	+ 81,2	+ 6,6	- 7,8	- 5,2	+ 41,3	- 5,9
4 ^e kwartaal ..	+ 5,0	+ 5,8	+ 15,5	- 0,5	+ 25,8	- 10,8	+ 23,7	+ 2,0	- 0,8	+ 3,0	- 0,8	+ 9,3	- 6,9	- 1,3	- 13,3	+ 21,7
1983 1 ^e kwartaal ..	- 14,7	- 1,9	+ 24,8	- 4,2	+ 4,0	* - 126,2	- 14,3	* - 2,7	- 2,4	- 3,8	* + 159,5	* - 6,1	* - 4,2	- 1,8	* - 21,1	* + 27,1
2 ^e kwartaal ..	+ 72,5	+ 0,6	+ 23,3	+ 0,3	+ 96,7	* - 26,5	- 3,9	* + 2,6	+ 0,2	+ 1,6	* + 92,7	* + 13,4	* - 2,2	- 1,2	* + 27,6	* - 7,6
3 ^e kwartaal ..	- 19,8	+ 36,3	+ 9,5	+ 3,0	+ 29,0	* - 56,7	+ 15,7	* - 0,5	- 0,6	- 8,4	* + 101,6	* - 16,1	* - 9,9	+ 7,0	* + 14,4	* - 17,5

N.B. Voor de wijze van opstelling, zie opmerking onderaan tabel XIII-1.

¹ Inclusief de « andere verbintenissen » — in de vorm van deposito's, kasbons en obligaties — tegenover de financiële instellingen die geen overwegend geldschepende instellingen zijn, en de « achtergestelde passiva » in de vorm van obligaties en leningen.

² Privé-bedrijven andere dan overwegend geldschepende, financiële instellingen van de overheidssector die geen overwegend geldschepende instellingen zijn, en overheidsbedrijven.

³ De cijfers berekend op basis van de mutatie van de nettotegoeden op het buitenland in buitenlandse valuta's, omgezet in Belgische franken tegen de wisselkoersen van de periode; zij bevatten niet de boekhoudkundige veranderingen die de tegenwaarde in Belgische franken van de aan het begin van de periode bestaande bedragen in buitenlandse valuta's kan hebben ondergaan ten gevolge van wisselkoersveranderingen tijdens de periode.

⁴ Privé-bedrijven die geen financiële instellingen zijn, overheidsbedrijven, instellingen voor verzekering op het leven en tegen arbeidsongevallen, en pensioenfondsen.

⁵ Verandering in het opgenomen bedrag van de discontokredieten, voorschotten en acceptkredieten (exclusief de wissels die dienen om commerciële vorderingen op het buitenland te mobiliseren) die oorspronkelijk door de overwegend geldschepende instellingen verleend werden.

⁶ Inclusief de certificaten voor ten hoogste een jaar van de overheidsbedrijven.

⁷ Het gaat om een netto herfinanciering: kredieten bij hun oorsprong door de overwegend geldschepende instellingen verleend en door hen geherfinancierd bij andere financiële instellingen *min* kredieten bij hun oorsprong door laatgenoemde instellingen verleend en door hen geherfinancierd bij de overwegend geldschepende instellingen.

⁸ Inclusief de indirecte Staatsschuld.

⁹ Inclusief de instellingen van de sociale verzekering en na aftrek van de niet-monetaire verbintenissen tegenover de andere overheden.

¹⁰ Na aftrek van de verbintenissen tegenover financiële instellingen die geen overwegend geldschepende instellingen zijn, in een andere vorm dan deposito's of kasbons en obligaties en de « achtergestelde passiva » in de vorm van obligaties en leningen.

¹¹ Inclusief de boekhoudkundige veranderingen die de tegenwaarde in Belgische franken van de aan het begin van de periode bestaande bedragen in buitenlandse valuta's kan hebben ondergaan ten gevolge van wisselkoersveranderingen tijdens de periode.

¹² Nieuwe reeks: de afwijking t.o.v. de oude reeks is toe te schrijven aan de meer precieze gegevens over de tegoeden der buitengewone rekenplichtigen van de Schatkist bij het B.P.C.

XIII - 4a. — GELDHOEVEELHEID BIJ DE OVERWEGEND GELDSCHEPPENDE INSTELLINGEN

(Miljarden franken)

Einde periode	Monetaire kasmiddelen in het bezit van de bedrijven ¹ en particulieren							Giraal geld in het bezit van de overheid ⁶	Eindtotaal	
	Chartaal geld			Giraal geld			Totaal			
	Biljetten en munten van de Schatkist ²	Biljetten van de Nationale Bank van België	Chartale geldhoeveelheid ³	Bij de Nationale Bank van België ⁴	Bij de overheidsinstellingen ⁵	Bij de banken				Totaal
(1)	(2)	(3)	(4)	(5)	(6)	(7) = (4) tot (6)	(8) = (3) + (7)	(9)	(10) = (8) + (9)	
1975	10,2	288,4	292,1	0,9	74,8	236,3	312,0	604,1	36,2	640,3
1976	11,3	307,2	310,5	1,1	81,2	248,1	330,4	640,9	43,2	684,1
1977 (oude reeks)	11,7	335,4	339,2	0,5	86,0	278,6	365,1	704,3	44,6	748,9
1977 (nieuwe reeks) ⁷	11,7	335,4	339,2	0,5	86,0	278,6	365,1	704,3	37,2	741,5
1978	12,2	359,9	360,9	0,8	91,3	291,7	383,8	744,7	40,2	784,9
1979	12,7	371,8	371,8	0,7	91,3	296,8	388,8	760,6	44,1	804,7
1980	14,7	376,1	378,9	0,4	91,8	293,7	385,9	764,8	41,9	806,7
1981 September	15,4	369,6	374,7	0,6	90,4	296,8	387,8	762,5	37,0	799,5
December	15,7	382,2	385,8	0,9	95,2	306,9	403,0	788,8	36,1	824,9
1982 Maart	15,5	371,2	376,0	0,9	99,7	310,5	411,1	787,1	34,1	821,2
Juni	15,5	395,9	400,0	1,0	106,9	335,2	443,1	843,1	37,5	880,6
September	15,4	377,8	382,5	1,4	104,5	328,1	434,0	816,5	35,3	851,8
December	15,4	382,2	384,9	0,4	97,3	334,5	432,2	817,1	39,6	856,7
1983 Januari	15,2	369,6	373,3	0,7	104,2	330,7	435,6	808,9	27,8	836,7
Februari	15,2	372,4	376,0	0,4	98,7	323,0	422,1	798,1	29,5	827,6
Maart	15,1	369,3	373,6	0,3	94,3	333,4	428,0	801,6	40,4	842,0
April	15,1	379,4	383,4	0,5	106,6	334,2	441,3	824,7	35,6	860,3
Mei	15,2	390,4	393,1	0,5	97,2	353,8	451,5	844,6	37,2	881,8
Juni	15,3	397,4	401,0	0,4	97,9	367,3	465,6	866,6	47,9	914,5
Juli	15,3	392,2	396,4	0,5	103,2	348,4	452,1	848,5	33,9	882,4
Augustus	15,4	385,4	390,0	0,2	95,7	346,4	442,3	832,3	37,0	869,3
September	15,4	392,1	395,9	0,5	108,5	355,1	464,1	860,0	34,6	894,6
Oktober	15,4	391,8	394,3	0,3	97,9	359,6	457,8	852,1	34,1	886,2
November	15,4	385,0	389,0	0,3	89,4	367,0	456,7	845,7	38,4	884,1
December	15,4	395,9	398,8	0,2	* 93,2	* 393,8	* 487,2	* 886,0	* 45,1	* 931,1

¹ Privé-bedrijven andere dan overwegend geldscheppende, financiële instellingen van de overheidssector die geen overwegend geldscheppende instellingen zijn, en overheidsbedrijven.

² Na aftrek van de biljetten en munten van de Schatkist in het bezit van de N.B.B.

³ Totaal van de kolommen (1) en (2), na aftrek van de biljetten van de N.B.B. in het bezit van de geldscheppende overheidsinstellingen en de banken.

⁴ Het creditsaldo van het Rentenfonds bij de N.B.B. wordt niet beschouwd als giraal geld.

⁵ B.P.C. en Gemeentekrediet van België.

⁶ De gewone rekening van de schatkist bij de N.B.B. wordt niet beschouwd als giraal geld.

⁷ De afwijking t.o.v. de oude reeks is toe te schrijven aan de meer precieze gegevens over de tegoeden der buitengewone rekenplichtigen van de Schatkist bij het B.P.C.

XIII - 4b. — TOTALE GELDHOEVEELHEID

(Miljarden franken)

Einde periode	Monetaire kasmiddelen in het bezit van de bedrijven ¹ en particulieren				Giraal geld in het bezit van de overheid			Eindtotaal	
	Chartaal geld ²	Giraal geld			Totaal (5) = (1) + (4)	Bij de overwegend geldscheppende instellingen (6)	Bij de andere financiële instellingen (7)		Totaal (8) = (6) + (7)
		Bij de overwegend geldscheppende instellingen (2)	Bij de andere financiële instellingen (3)	Totaal (4) = (2) + (3)					
(1)	(2)	(3)	(4) = (2) + (3)	(5) = (1) + (4)	(6)	(7)	(8) = (6) + (7)	(9) = (5) + (8)	
1975	288,1	306,9	36,9	343,8	631,9	36,2	5,4	41,6	673,5
1976	305,8	324,2	39,1	363,3	669,1	43,2	7,2	50,4	719,5
1977 (oude reeks)	333,7	361,2	47,0	408,2	741,9	44,7	5,2	49,9	791,8
1977 (nieuwe reeks) ³	333,7	361,2	47,0	408,2	741,9	37,2	5,2	42,4	784,3
1978	354,9	380,3	55,0	435,3	790,2	40,2	6,0	46,2	836,4
1979	364,4	384,4	67,2	451,6	816,0	44,1	8,6	52,7	868,7
1980	370,8	381,6	67,8	449,4	820,2	41,9	6,6	48,5	868,7
1981 September	366,4	381,8	82,9	464,7	831,1	36,9	10,1	47,0	878,1
December	374,4	397,5	85,6	483,1	857,5	36,1	7,2	43,3	900,8
1982 Maart	365,5	406,1	81,2	487,3	852,8	34,1	7,0	41,1	893,9
Juni	385,9	437,6	89,5	527,1	913,0	37,5	14,2	51,7	964,7
September	374,5	428,4	92,4	520,8	895,3	35,3	12,7	48,0	943,3
December	374,2	425,2	93,2	518,4	892,6	39,6	8,8	48,4	941,0
1983 Maart	366,0	421,8	88,2	510,0	876,0	40,4	9,8	50,2	926,2
Juni	392,3	459,8	96,2	556,0	948,3	47,9	15,9	63,8	1.012,1
September	388,0	458,8	99,1	557,9	945,9	34,6	15,3	49,9	995,8
December	390,3	474,8	107,5	582,3	972,6	45,1	7,8	52,9	1.025,5

¹ Privé-bedrijven die geen monetaire verbintenissen hebben, financiële instellingen van de overheidssector die geen monetaire verbintenissen hebben, en overheidsbedrijven.

² Kolom (3) van tabel XIII-4a, na aftrek van de biljetten en munten van de Schatkist en van de biljetten van de N.B.B. in het bezit van de financiële instellingen die,

zonder overwegend geldscheppende instellingen te zijn, monetaire verbintenissen hebben.

³ De afwijking t.o.v. de oude reeks is toe te schrijven aan de meer precieze gegevens over de tegoeden der buitengewone rekenplichtigen van de Schatkist bij het B.P.C.

XIII - 5a — NETTO BUITENLANDS ACTIEF VAN DE OVERWEGEND GELDSCHEPPENDE INSTELLINGEN

(Miljarden franken)

Periode	Bedragen einde periode ¹			Veranderingen ³						Veranderingen	
	N.B.B. ²	Overige overwegend geldscheppende instellingen	Totaal	Netto buitenlands actief na statistische aanpassing			Kapitaaltransacties van de overheid met het buitenland ⁵	Herfinanciering buiten de overwegend geldscheppende instellingen van handelskredieten op het buitenland ⁶ (stijging: -)	Transacties met het buitenland ⁷ (lopensaldo + kapitaaltransacties van de bedrijven en particulieren)	Verschil tussen de gegevens van de betalingsbalans [kol. (11)] en die van de overwegend geldscheppende instellingen [kol. (6)] ⁸	Netto buitenlands actief volgens de betalingsbalans van de B.L.E.U. ⁹
				N.B.B. ⁴	Overige overwegend geldscheppende instellingen	Totaal					
(1)	(2)	(3) = (1) + (2)	(4)	(5)	(6)	(7)	(8)	(9) = (6) - (7) - (8)	(10)	(11)	
1975	252,4	- 92,9	159,5	+ 18,5	+ 3,5	+ 22,0	- 3,6	- 0,7	+ 26,3	+ 2,3	+ 24,3
1976	231,8	- 86,3	145,5	- 22,7	+ 4,7	- 18,0	+ 8,2	- 2,7	- 23,5	+ 13,5	- 4,5
1977	230,9	-108,1	122,8	- 2,3	- 18,8	- 21,1	- 6,0	- 9,2	- 5,9	+ 15,1	- 6,0
1978	221,7	-145,9	75,8	- 10,2	- 27,9	- 38,1	+ 23,7	+ 1,4	- 63,2	+ 6,1	- 32,0
1979	232,2	-265,7	- 33,5	- 35,1	-120,0	-155,1	+ 15,3	- 7,8	-162,6	+ 32,6	-122,5
1980	332,3	-384,2	- 51,9	+ 11,8	-113,7	-101,9	+ 87,0	- 13,4	-175,5	+ 29,0	- 72,9
1981	274,1	-505,1	-231,0	- 71,5	-103,2	-174,7	+138,7	+ 6,4	-319,8	+114,3	- 60,4
1982	238,1	-592,3	-354,2	- 37,1	- 57,1	- 94,2	+191,5	- 2,9	-282,8	+ 92,2	- 2,0
1981 3 ^e kwartaal	274,7	-450,0	-175,3	- 40,6	- 28,4	- 69,0	+ 15,6	- 2,6	- 82,0	+ 22,0	- 47,0
4 ^e kwartaal	274,1	-505,1	-231,0	+ 0,5	- 47,0	- 46,5	+ 34,3	+ 6,9	- 87,7	+ 28,1	- 18,4
1982 1 ^e kwartaal	247,6	-592,5	-344,9	- 14,3	- 35,0	- 49,3	+ 71,5	- 0,1	-120,7	+ 24,3	- 25,0
2 ^e kwartaal	228,9	-569,7	-340,8	- 12,0	+ 1,8	- 10,2	+ 73,5	- 1,8	- 81,9	- 7,9	- 18,1
3 ^e kwartaal	266,7	-621,1	-354,4	+ 45,2	- 50,7	- 5,5	+ 64,1	- 0,2	- 69,4	+ 35,9	+ 30,4
4 ^e kwartaal	238,1	-592,3	-354,2	- 56,0	+ 26,8	- 29,2	- 17,6	- 0,8	- 10,8	+ 39,9	+ 10,7
1983 1 ^e kwartaal	221,6	-644,3	-422,7	- 41,4	- 62,6	-104,0	+ 24,6	- 2,4	-126,2	+ 55,3	- 48,7
2 ^e kwartaal	322,6	-721,3	-398,7	+ 93,2	- 67,4	+ 25,8	*+ 52,1	+ 0,2	*- 26,5	+ 0,8	+ 26,6
3 ^e kwartaal	299,8	-755,4	-455,6	- 35,4	- 14,7	- 50,1	*+ 7,2	- 0,6	*- 56,7	+ 29,7	- 20,4

¹ Een indeling van het netto buitenlands actief per voornaamste categorie van veranderingen en verplichtingen wordt gegeven in tabel XIII-2.

² Zie tabel XIII-5b, kolom (9), rekening houdend met de eventuele tegoeden en verplichtingen op of tegenover het Groothertogdom Luxemburg.

³ Om de mutaties in de tegoeden en verplichtingen in buitenlandse valuta's van de diverse sectoren tegenover het buitenland te berekenen, zijn de maandelijkse bewegingen van de in buitenlandse munteenheden uitgedrukte tegoeden en verplichtingen omgezet in franken tegen de gemiddelde koers van de maand.

⁴ Zie tabel XIII-5b, kolom (12), en inzonderheid nota ⁵, rekening houdend met de eventuele tegoeden en verplichtingen op of tegenover het Groothertogdom Luxemburg.

⁵ Deze bedragen omvatten inzonderheid de buitenlandse leningen van de Staat, van het Wegenfonds, van de lagere overheid en van de administratieve parastatale instellingen.

⁶ Kredieten gemobiliseerd bij Belgische banken.

⁷ De cijfers van deze kolom, berekend zoals onderhavige tabel het aantoont, worden overgenomen in kolom (6) van tabel XIII-3.

⁸ Dit verschil is gelijk aan:

— de veranderingen in het netto buitenlands actief van de overwegend geldscheppende instellingen van de B.L.E.U. die voortvloeien uit de veranderingen in de nettotoegoeden of -verplichtingen van de Luxemburgse banken op en tegenover andere landen dan België en tegenover in de B.L.E.U. gevestigde internationale instellingen [die veranderingen komen voor in kolom (11), maar niet in kolom (6)].

— min. a) veranderingen in de nettotoegoeden van de Belgische banken op Luxemburgse ingezetenen, b) de veranderingen in de Luxemburgse overheidsfondsen in het bezit van de N.B.B. [die veranderingen komen voor in kolom (6), maar niet in kolom (11)].

⁹ Zie tabellen IX-1, 2, 3 en 4, rubriek 6.2.

XIII - 5b — NETTO BUITENLANDS ACTIEF VAN DE NATIONALE BANK VAN BELGIË ¹

(Miljarden franken)

Periode	Bedragen einde periode								Veranderingen na statistische aanpassingen ⁵			
	Goud- en deviezenreserves							Uitvoera- cepten in Belgische franken	Netto buiten- lands actief	Goud- en deviezen- reserves	Uitvoera- cepten in Belgische franken	Netto buiten- lands actief op- getekend in de betalings- balans ⁶
	Goud- voorraad	Tegoeden bij het I.M.F. ²	Ecu's	Nettote- goeden of -verplich- tingen (-) tegen- over het E.F.M.S.	Buiten- landse valuta's à contant ³	Belgische franken à contant ⁴	Totaal					
(1)	(2)	(3)	(4)	(5)	(6)	(7) = (1) tot (6)	(8)	(9) = (7) + (8)	(10)	(11)	(12) = (10) + (11)	
1976	71,8	58,9	—	0,0	90,6	- 3,2	218,1	13,7	231,8	- 24,6	+ 1,9	- 22,7
1977	72,3	57,7	—	- 23,4	107,7	- 3,4	210,9	20,0	230,9	- 8,6	+ 6,3	- 2,3
1978	72,5	49,6	—	- 26,7	106,1	- 5,6	195,9	25,8	221,7	- 15,9	+ 5,7	- 10,2
1979	58,3	48,7	61,1	- 27,4	75,5	- 6,1	210,1	22,1	232,2	- 31,5	- 3,6	- 35,1
1980	58,2	48,0	110,7	0,0	114,8	- 6,3	325,4	6,9	332,3	+ 27,0	- 15,2	+ 11,8
1981	58,2	50,4	33,6	- 2,8	112,0	- 8,4	243,0	31,1	274,1	- 95,7	+ 24,2	- 71,5
1982	58,2	49,6	73,0	- 18,1	49,4	- 5,6	206,5	31,6	238,1	- 37,5	+ 0,4	- 37,1
1983	58,2	45,5	139,2	- 48,2	47,5	- 5,6	236,6	29,6	266,2	- 22,1	- 2,1	- 24,2
1981 4 ^e kwartaal	58,2	50,4	33,6	- 2,8	112,0	- 8,4	243,0	31,1	274,1	- 12,3	+ 12,8	+ 0,5
1982 1 ^e kwartaal	58,2	49,9	45,2	0,0	72,9	- 6,2	220,0	27,6	247,6	- 10,8	- 3,5	- 14,3
2 ^e kwartaal	58,2	51,1	20,5	0,0	72,3	- 9,3	192,8	36,1	228,9	- 20,5	+ 8,5	- 12,0
3 ^e kwartaal	58,2	50,3	43,8	0,0	100,7	- 7,3	245,7	21,0	266,7	+ 60,3	- 15,1	+ 45,2
4 ^e kwartaal	58,2	49,6	73,0	- 18,1	49,4	- 5,6	206,5	31,6	238,1	- 66,5	+ 10,6	- 55,9
1983 1 ^e kwartaal	58,2	47,4	103,7	- 79,0	65,4	- 5,8	189,9	31,7	221,6	- 41,4	0,0	- 41,4
2 ^e kwartaal	58,2	46,8	134,0	0,0	67,2	- 9,1	297,1	25,5	322,6	+ 99,3	- 6,1	+ 93,2
3 ^e kwartaal	58,2	46,7	141,2	- 6,3	45,6	- 6,2	279,2	20,6	299,8	- 30,4	- 5,0	- 35,4
4 ^e kwartaal	58,2	45,5	139,2	- 48,2	47,5	- 5,6	236,6	29,6	266,2	- 49,6	+ 9,0	- 40,6
1983 Februari	58,2	48,1	96,6	- 46,4	45,4	- 5,9	196,0	30,9	226,9	- 11,6	- 2,3	- 13,9
Maart	58,2	47,4	103,7	- 79,0	65,4	- 5,8	189,9	31,7	221,6	- 9,0	+ 0,7	- 8,3
April	58,2	45,4	117,2	- 32,9	65,1	- 5,1	247,9	34,1	282,0	+ 44,0	+ 2,4	+ 46,4
Mei	58,2	46,7	117,4	- 4,2	65,4	- 6,3	277,2	30,7	307,9	+ 30,6	- 3,3	+ 27,3
Juni	58,2	46,8	134,0	0,0	67,2	- 9,1	297,1	25,5	322,6	+ 24,7	- 5,2	+ 19,5
Juli	58,2	46,8	141,9	0,0	68,0	- 6,3	308,6	22,1	330,7	+ 5,5	- 3,4	+ 2,1
Augustus	58,2	46,8	141,5	0,0	61,6	- 6,8	301,3	18,7	320,0	- 9,5	- 3,4	- 12,9
September	58,2	46,7	141,2	- 6,3	45,6	- 6,2	279,2	20,6	299,8	- 26,4	+ 1,8	- 24,6
Oktober	58,2	46,7	140,1	- 22,6	49,2	- 5,9	265,7	26,2	291,9	- 14,9	+ 5,6	- 9,3
November	58,2	46,8	139,7	- 48,2	48,3	- 8,2	236,6	27,9	264,5	- 31,8	+ 1,7	- 30,1
December	58,2	45,5	139,2	- 48,2	47,5	- 5,6	236,6	29,6	266,2	- 2,9	+ 1,7	- 1,2
1984 Januari	58,2	45,2	132,4	- 50,5	50,3	- 5,2	230,4	37,9	268,3	0,0	+ 8,4	+ 8,4
Februari	58,2	44,9	130,1	- 99,2	62,5	- 5,5	191,0	39,3	230,3	- 30,8	+ 1,4	- 29,4

¹ Exclusief de eventuele tegoeden en verplichtingen op of tegenover het Groothertogdom Luxemburg.

² Omvatten a) de rechten die de Belgische Staat bezit als lid van het I.M.F. en die de N.B.B., krachtens de wet van 9 juni 1969, in haar boekhouding mag opnemen als eigen tegoeden op voorwaarde dat zij de verplichtingen van de Belgische Staat terzake op zich neemt, en b) de voorschotten die de N.B.B. voor haar eigen rekening aan het I.M.F. binnen de « oliefaciliteit » en binnen de « aanvullende kredietfaciliteit » verleende, krachtens een met het I.M.F. gesloten overeenkomst die door de Regering werd goedgekeurd.

³ Inclusief de financiële bijstand op middellange termijn die de Belgische Staat, krachtens de richtlijn van de Raad van de Europese Gemeenschappen van 17 december 1974, heeft verleend aan Italië en die de N.B.B. financiert voor rekening van de Staat, ingevolge de overeenkomst welke op dezelfde datum werd gesloten tussen deze laatste en de N.B.B.

⁴ Verschil tussen de tegoeden op het buitenland (behalve de uitvoeraaccepten in Belgische franken) en de verplichtingen tegenover het buitenland, inzonderheid tegenover de centrale banken.

⁵ Exclusief de boekhoudkundige veranderingen die voortvloeien uit a) wijzigingen van de wisselkoersen die mogelijk de tegenwaarde in Belgische franken van de veranderingen in de bedragen buitenlandse valuta's hebben beïnvloed, b) de toewijzing van bijzondere trekkingsrechten aan België in 1979, 1980 en 1981, c) het in werking treden op 13 maart 1979, van het Europees Monetair Stelsel en later, van bepaalde toepassingsmodaliteiten ervan. Vanaf 1976 werd daarenboven rekening gehouden met een aanpassing die voortvloeit uit verrichtingen tussen de N.B.B. en andere overwegend geldscheppende instellingen die niet op dezelfde dag geboekt werden in de betrokken instellingen.

⁶ Zie tabellen IX-1, 2, 3 en rubriek 6.23.

XIII - 6. — OPGENOMEN BEDRAGEN VAN DE DISCONTOKREDIETEN, VOORSCHOTTEN EN ACCEPTKREDIETEN BIJ HUN OORSPRONG DOOR DE DEPOSITOBANKEN VERLEEND AAN DE BEDRIJVEN EN PARTICULIEREN EN AAN HET BUITENLAND

Zichtbare economische bestemming

(Miljarden franken)

Einde periode	Kredieten aan bedrijven en particulieren						Kredieten aan het buitenland				Eindtotaal
	Specifieke financieringen				Kredieten waarvoor geen economische bestemming kon worden bepaald	Totaal	Specifieke financiering van betalings-termijnen bij de uitvoer	Kredieten waarvoor geen economische bestemming kon worden bepaald		Totaal	
	van investeringen in industrie, landbouw en ambachtswezen ¹	van de bouw en van transacties in onroerende goederen ²	van verkopen en leningen op afbetaling ³	van invoer				Kas-kredieten ⁴	Andere		
					(1)	(2)	(3)			(4)	
1975	46,4	46,5	51,6	25,9	311,8	482,2	75,9	145,4	4,1	225,4	707,6
1976	50,1	61,7	73,0	27,6	354,8	567,2	77,2	156,1	13,5	246,8	814,0
1977 ⁵	48,5	84,7	91,2	29,2	415,6	669,2	93,5	187,8	15,0	296,3	965,5
1978 ⁵	61,7	114,0	102,0	32,9	430,9	741,5	102,5	210,3	13,8	326,6	1.068,1
1979	78,2	152,7	114,9	39,4	499,0	884,2	119,0	253,0	16,3	388,3	1.272,5
1979 ⁶	78,2	152,7	114,9	39,4	499,0	884,2	119,0	247,4	16,3	382,7	1.266,9
1980	91,6	168,4	115,6	31,4	551,6	958,6	126,0	381,5	11,7	519,2	1.477,8
1981 September ..	98,5	169,8	103,5	41,4	584,2	997,4	140,8	560,2	10,4	711,4	1.708,8
December ...	101,8	173,0	107,0	37,5	611,9	1.031,2	142,7	572,2	14,0	728,9	1.760,1
1982 Maart	104,9	172,1	102,2	34,8	636,2	1.050,2	148,8	735,0	15,1	898,9	1.949,1
Juni	106,9	171,1	103,4	33,9	635,0	1.050,3	152,4	704,4	13,7	870,5	1.920,8
September ..	108,2	169,5	101,1	32,3	620,5	1.031,6	143,5	713,9	11,1	868,5	1.900,1
December ...	112,3	170,5	105,1	32,2	634,9	1.055,0	153,2	685,5	11,8	850,5	1.905,5
1983 Maart	114,0	168,3	99,3	30,0	629,1	1.040,7	156,1	712,2	14,0	882,3	1.923,0
Juni	116,2	168,8	101,2	31,6	619,5	1.037,3	152,7	725,8	14,0	892,5	1.929,8
September *	117,1	169,4	101,1	25,8	639,6	1.053,0	.	753,2	.	919,2	1.972,2
December . *	122,8	170,7	105,3	28,3	674,7	1.101,8	.	782,0	.	955,1	2.056,9

¹ Kredieten toegestaan in het kader van de wetten van 24 mei 1959, 17 juli 1959, 18 juli 1959, 15 februari 1961, 14 juli 1966 en 30 december 1970 (gesubsidieerde en/of gewaarborgde kredieten), en niet- gesubsidieerde en/of gewaarborgde kredieten waarvan ten minste een deel een oorspronkelijke looptijd heeft van 2 jaar of meer op voorwaarde evenwel dat het geen zuiver commerciële kredieten betreft, noch kredieten hoofdzakelijk bestemd voor financiering van de bouw of de aankoop van woningen, kantoren, scholen, ziekenhuizen, enz.

² Kredieten aan ondernemingen die tot maatschappelijk doel hebben de oprichting van gebouwen en/of het uitvoeren van werken van burgerlijke bouwkunde, kredieten aan immobielvennootschappen en kredieten die vooral bestemd zijn voor het financieren van de aankoop of de bouw van woningen, kantoren, scholen, ziekenhuizen, enz.

³ Kredieten aan de kopers en verkopers op afbetaling (ongeacht of de banken al dan niet bij het verkoopcontract zijn betrokken), rechtstreeks door de banken toege-

stane persoonlijke leningen en door de banken aan de financieringsmaatschappijen verleende kredieten.

⁴ Inclusief de promessen op het buitenland, die in tabel XIII-7 begrepen zijn in kolom (2) « Handelspapier ».

⁵ Inclusief het papier dat op de laatste dag van de maand verviel en dat niet kon worden geïnd omdat die dag een zaterdag of een feestdag was.

⁶ Nieuwe reeks: de afwijking t.o.v. de oude reeks is toe te schrijven aan de verwijdering van de kredieten aan landen-leden van de Europese Gemeenschappen.

N.B. Voor de wijze van opstelling: zie *Tijdschrift voor Documentatie en Voorlichting*. XLII^e jaargang, deel II, n^o 3, september 1967, blz 213 en *Tijdschrift van de Nationale Bank van België*, LI^e jaargang, deel I, n^o 1, januari 1976.

XIII - 7. — OPGENOMEN BEDRAGEN VAN DE DISCONTOKREDIETEN, VOORSCHOTTEN EN ACCEPTKREDIETEN BIJ HUN OORSPRONG DOOR DE DEPOSITOBANKEN VERLEEND AAN DE BEDRIJVEN EN PARTICULIEREN EN AAN HET BUITENLAND

Vorm en houderschap

(Miljarden franken)

Einde periode	Kredieten bij hun oorsprong door de depositobanken verleend				Kredieten ondergebracht buiten de depositobanken ¹			Kredieten ondergebracht bij de depositobanken				Pro memorie: Andere kredieten ondergebracht bij de banken ²
	Bank-accepten	Handelspapier	Voor-schotten	Totaal	Bank-accepten	Handels-papier	Totaal	Bank-accepten	Handels-papier	Voor-schotten	Totaal	
	(1)	(2)	(3)	(4) = (1) tot (3) = (7) + (11)	(5)	(6)	(7) = (5) + (6)	(8)	(9)	(10)	(11) = (8) tot (10)	(12)
A. Kredieten aan bedrijven en particulieren												
1975	23,7	149,1	309,4	482,2	12,8	20,4	33,2	10,9	128,7	309,4	449,0	0,1
1976	24,4	171,1	371,7	567,2	12,5	35,0	47,5	11,9	136,1	371,7	519,7	0,1
1977 ³	25,5	191,6	452,1	669,2	15,6	43,0	58,6	9,9	148,6	452,1	610,6	0,2
1978 ³	30,3	193,9	517,3	741,5	17,3	45,0	62,3	13,0	148,9	517,3	679,2	0,3
1979	34,7	207,0	642,5	884,2	20,7	44,7	65,4	14,0	162,3	642,5	818,8	0,2
1980	29,1	211,4	718,1	958,6	12,9	39,4	52,3	16,2	172,0	718,1	906,3	0,0
1981 September ..	39,7	199,8	757,9	997,4	23,6	43,5	67,1	16,1	156,3	757,9	930,3	0,1
December ...	37,0	204,2	790,0	1.031,2	21,5	43,6	65,1	15,5	160,6	790,0	966,1	0,0
1982 Maart	34,7	202,7	812,8	1.050,2	15,4	34,7	50,1	19,3	168,0	812,8	1.000,1	0,0
Juni	33,2	204,4	812,7	1.050,3	18,2	43,2	61,4	15,0	161,2	812,7	988,9	0,0
September ..	32,3	196,5	802,8	1.031,6	10,3	17,3	27,6	22,0	179,2	802,8	1.004,0	0,2
December ...	32,2	201,8	821,0	1.055,0	15,6	41,6	57,2	16,6	160,2	821,0	997,8	0,5
1983 Maart	30,0	200,6	810,1	1.040,7	15,7	40,7	56,4	14,3	159,9	810,1	984,3	0,5
Juni	31,6	199,2	806,5	1.037,3	11,4	17,7	29,1	20,2	181,5	806,5	1.008,2	0,5
September ..	25,8	192,3	834,9	1.053,0	9,0	21,9	30,9	16,8	170,4	834,9	1.022,1	0,5
December ...	28,3	210,5	863,0	1.101,8	14,9	43,9	58,8	13,4	166,6	863,0	1.043,0	0,5
B. Kredieten aan het buitenland												
1975	32,6	43,2	149,6	225,4	15,1	15,1	30,2	17,5	28,1	149,6	195,2	0,7
1976	30,5	56,9	159,4	246,8	13,6	20,7	34,3	16,9	36,2	159,4	212,5	0,1
1977 ³	36,4	68,5	191,4	296,3	17,0	32,8	49,8	19,4	35,7	191,4	246,5	1,9
1978 ³	34,4	80,5	211,7	326,6	17,9	36,3	54,2	16,5	44,2	211,7	272,4	2,4
1979	37,0	97,7	253,6	388,3	18,1	39,8	57,9	18,9	57,9	253,6	330,4	4,6
1979 ⁴	37,0	97,7	248,0	382,7	18,1	39,8	57,9	18,9	57,9	248,0	324,8	4,6
1980	30,5	116,1	372,6	519,2	12,3	46,3	58,6	18,2	69,8	372,6	460,6	9,2
1981 September ..	40,8	116,7	553,9	711,4	22,0	46,7	68,7	18,8	70,0	553,9	642,7	9,1
December ...	40,0	120,4	568,5	728,9	20,7	54,0	74,7	19,3	66,4	568,5	654,2	8,7
1982 Maart	40,5	124,1	734,3	898,9	15,2	55,0	70,2	25,3	69,1	734,3	828,7	10,3
Juni	39,7	124,7	706,1	870,5	23,7	56,8	80,5	16,0	67,9	706,1	790,0	11,4
September ..	31,8	120,0	716,7	868,5	8,4	57,9	66,3	23,4	62,1	716,7	802,2	12,5
December ...	36,7	126,2	687,6	850,5	18,5	59,0	77,5	18,2	67,2	687,6	773,0	8,4
1983 Maart	39,5	128,9	713,9	882,3	20,8	59,4	80,2	18,7	69,5	713,9	802,1	8,4
Juni	37,7	129,6	725,2	892,5	14,6	58,4	73,0	23,1	71,2	725,2	819,5	7,2
September ..	35,5	131,4	752,3	919,2	13,9	58,0	71,9	21,6	73,4	752,3	847,3	7,4
December ...	41,2	133,2	780,7	955,1	24,4	59,5	83,9	16,8	73,7	780,7	871,2	6,4
C. Totaal												
1975	56,3	192,3	459,0	707,6	27,9	35,5	63,4	28,4	156,8	459,0	644,2	0,8
1976	54,9	228,0	531,1	814,0	26,1	55,7	81,8	28,8	172,3	531,1	732,2	0,2
1977 ³	61,9	260,1	643,5	965,5	32,6	75,8	108,4	29,3	184,3	643,5	857,1	2,1
1978 ³	64,7	274,4	729,0	1.068,1	35,2	81,3	116,5	29,5	193,1	729,0	951,6	2,7
1979	71,7	304,7	896,1	1.272,5	38,8	84,5	123,3	32,9	220,2	896,1	1.149,2	4,8
1979 ⁴	71,7	304,7	890,5	1.266,9	38,8	84,5	123,3	32,9	220,2	890,5	1.143,6	4,8
1980	59,6	327,5	1.090,7	1.477,8	25,2	85,7	110,9	34,4	241,8	1.090,7	1.366,9	9,2
1981 September ..	80,5	316,5	1.311,8	1.708,8	45,6	90,2	135,8	34,9	226,3	1.311,8	1.573,0	9,2
December ...	77,0	324,6	1.358,5	1.760,1	42,2	97,6	139,8	34,8	227,0	1.358,5	1.620,3	8,7
1982 Maart	75,2	326,8	1.547,1	1.949,1	30,6	89,7	120,3	44,6	237,1	1.547,1	1.828,8	10,3
Juni	72,9	329,1	1.518,8	1.920,8	41,9	100,0	141,9	31,0	229,1	1.518,8	1.778,9	11,4
September ..	64,1	316,5	1.519,5	1.900,1	18,7	75,2	93,9	45,4	241,3	1.519,5	1.806,2	12,7
December ...	68,9	328,0	1.508,6	1.905,5	34,1	100,6	134,7	34,8	227,4	1.508,6	1.770,8	8,9
1983 Maart	69,5	329,5	1.524,0	1.923,0	36,5	100,1	136,6	33,0	229,4	1.524,0	1.786,4	8,9
Juni	69,3	328,8	1.531,7	1.929,8	26,0	76,1	102,1	43,3	252,7	1.531,7	1.827,7	7,7
September ..	61,3	323,7	1.587,2	1.972,2	22,9	79,9	102,8	38,4	243,8	1.587,2	1.869,4	7,9
December ...	69,5	343,7	1.643,7	2.056,9	39,3	103,4	142,7	30,2	240,3	1.643,7	1.914,2	6,9

¹ Die kredieten zijn hoofdzakelijk ondergebracht bij de N.B.B., bij het H.W.I., bij andere Belgische financiële instellingen en in het buitenland.

² Handelspapier.

³ Inclusief het papier dat op de laatste dag van de maand verviel en dat niet kon worden geïnd omdat die dag een zaterdag of een feestdag was.

⁴ Nieuwe reeks: de afwijking t.o.v. de oude reeks is toe te schrijven aan de verwijdering van de kredieten aan landen-leden van de Europese Gemeenschappen.

N.B. Voor de wijze van opstelling: zie *Tijdschrift voor Documentatie en Voorlichting*, XLII^e jaargang, deel II, n^o 3, september 1967, blz. 243 en *Tijdschrift van de Nationale Bank van België*, LI^e jaargang, deel I, n^o 1, januari 1976.

**XIII - 8. — DISCONTOKREDIETEN, VOORSCHOTTEN EN ACCEPTKREDIETEN AAN DE
BEDRIJVEN EN PARTICULIEREN EN AAN HET BUITENLAND BIJ HUN
OORSPRONG TOEGESTAAN DOOR DE OVERWEGEND GELDSCHEPPENDE
INSTELLINGEN EN ONDERGEBRACHT BIJ DE NATIONALE BANK VAN BELGIE**

(Miljarden franken)

Einde periode	Kredieten bij hun oorsprong door de N.B.B. verleend (rechtstreekse kredieten)			Geherdisconteerde wissels			Eindtotaal				Pro memorie: Andere kredieten ondergebracht bij de N.B.B. ²
	Handels-papier	Voor-schotten	Totaal	Bank-accepten	Handels-papier	Totaal	Bank-accepten	Handels-papier	Voor-schotten	Totaal	
	(1)	(2)	(3) = (1) + (2)	(4)	(5)	(6) = (4) + (5)	(7)	(8)	(9)	(10) = (7) tot (9) = (3) + (6)	(11)
A. Kredieten aan bedrijven en particulieren											
1975	1,3	0,4	1,7	0,0	8,7	8,7	0,0	10,0	0,4	10,4	0,3
1976	0,9	0,4	1,3	5,4	22,8	28,2	5,4	23,7	0,4	29,5	2,4
1977 ¹	0,7	0,4	1,1	7,6	28,6	36,2	7,6	29,3	0,4	37,3	2,8
1978 ¹	0,5	0,1	0,6	12,1	34,9	47,0	12,1	35,4	0,1	47,6	5,7
1979	0,2	0,3	0,5	12,0	38,7	50,7	12,0	38,9	0,3	51,2	7,6
1980	0,0	0,5	0,5	5,7	31,9	37,6	5,7	31,9	0,5	38,1	2,6
1981 September ..	0,0	0,2	0,2	14,1	35,9	50,0	14,1	35,9	0,2	50,2	7,1
December ...	0,0	0,1	0,1	11,3	36,9	48,2	11,3	36,9	0,1	48,3	6,3
1982 Maart	0,0	0,2	0,2	7,9	24,9	32,8	7,9	24,9	0,2	33,0	6,2
Juni	0,0	0,0	0,0	12,0	39,7	51,7	12,0	39,7	0,0	51,7	8,4
September ..	0,0	0,3	0,3	3,3	13,4	16,7	3,3	13,4	0,3	17,0	3,9
December ...	0,0	0,5	0,5	9,7	34,8	44,5	9,7	34,8	0,5	45,0	8,3
1983 Maart	0,0	0,5	0,5	7,2	33,7	40,9	7,2	33,7	0,5	41,4	6,5
Juni	0,0	0,0	0,0	3,2	15,3	18,5	3,2	15,3	0,0	18,5	4,6
September ..	0,0	0,0	0,0	2,0	6,4	8,4	2,0	6,4	0,0	8,4	1,2
December ...	0,0	0,4	0,4	7,3	39,3	46,6	7,3	39,3	0,4	47,0	7,0
B. Kredieten aan het buitenland											
1975	0,0	0,0	0,0	9,8	2,0	11,8	9,8	2,0	0,0	11,8	0,0
1976	0,0	0,0	0,0	8,8	4,9	13,7	8,8	4,9	0,0	13,7	0,0
1977 ¹	0,0	0,0	0,0	12,6	7,4	20,0	12,6	7,4	0,0	20,0	0,0
1978 ¹	0,0	0,0	0,0	15,5	10,3	25,8	15,5	10,3	0,0	25,8	0,0
1979	0,0	0,0	0,0	14,2	7,9	22,1	14,2	7,9	0,0	22,1	0,0
1980	0,0	0,0	0,0	6,3	0,6	6,9	6,3	0,6	0,0	6,9	0,0
1981 September ..	0,0	0,0	0,0	16,0	1,9	17,9	16,0	1,9	0,0	17,9	0,5
December ...	0,0	0,0	0,0	16,4	14,6	31,0	16,4	14,6	0,0	31,0	0,1
1982 Maart	0,0	0,0	0,0	12,6	14,9	27,5	12,6	14,9	0,0	27,5	0,1
Juni	0,0	0,0	0,0	19,4	16,5	35,9	19,4	16,5	0,0	35,9	0,1
September ..	0,0	0,0	0,0	4,7	16,3	21,0	4,7	16,3	0,0	21,0	0,0
December ...	0,0	0,0	0,0	14,5	16,9	31,4	14,5	16,9	0,0	31,4	0,2
1983 Maart	0,0	0,0	0,0	15,5	16,0	31,5	15,5	16,0	0,0	31,5	0,2
Juni	0,0	0,0	0,0	9,1	16,2	25,3	9,1	16,2	0,0	25,3	0,2
September ..	0,0	0,0	0,0	6,0	14,3	20,3	6,0	14,3	0,0	20,3	0,2
December ...	0,0	0,0	0,0	12,8	15,5	28,3	12,8	15,5	0,0	28,3	1,3
C. Totaal											
1975	1,3	0,4	1,7	9,8	10,7	20,5	9,8	12,0	0,4	22,2	0,3
1976	0,9	0,4	1,3	14,2	27,7	41,9	14,2	28,6	0,4	43,2	2,4
1977 ¹	0,7	0,4	1,1	20,2	36,0	56,2	20,2	36,7	0,4	57,3	2,8
1978 ¹	0,5	0,1	0,6	27,6	45,2	72,8	27,6	45,7	0,1	73,4	5,7
1979	0,2	0,3	0,5	26,2	46,6	72,8	26,2	46,8	0,3	73,3	7,6
1980	0,0	0,5	0,5	12,0	32,5	44,5	12,0	32,5	0,5	45,0	2,6
1981 September ..	0,0	0,2	0,2	30,1	37,8	67,9	30,1	37,8	0,2	68,1	7,6
December ...	0,0	0,1	0,1	27,7	51,5	79,2	27,7	51,5	0,1	79,3	6,4
1982 Maart	0,0	0,2	0,2	20,5	39,8	60,3	20,5	39,8	0,2	60,5	6,3
Juni	0,0	0,0	0,0	31,4	56,2	87,6	31,4	56,2	0,0	87,6	8,5
September ..	0,0	0,3	0,3	8,0	29,7	37,7	8,0	29,7	0,3	38,0	3,9
December ...	0,0	0,5	0,5	24,2	51,7	75,9	24,2	51,7	0,5	76,4	8,5
1983 Maart	0,0	0,5	0,5	22,7	49,7	72,4	22,7	49,7	0,5	72,9	6,7
Juni	0,0	0,0	0,0	12,3	31,5	43,8	12,3	31,5	0,0	43,8	4,8
September ..	0,0	0,0	0,0	8,0	20,7	28,7	8,0	20,7	0,0	28,7	1,4
December ...	0,0	0,4	0,4	20,1	54,8	74,9	20,1	54,8	0,4	75,3	8,3

¹ Inclusief het papier dat op de laatste dag van de maand verviel en dat niet kon worden geïnd omdat die dag een zaterdag of een feestdag was.

² Handelspapier

N.B. Voor de wijze van opstelling: zie *Tijdschrift voor Documentatie en Voorlichting*, XLII^e jaargang, deel II, n^o 3, september 1967, blz. 243 en *Tijdschrift van de Nationale Bank van België*, LI^e jaargang, deel I, n^o 1, januari 1976.

XIII - 9. — OPGENOMEN BEDRAGEN VAN DE DISCONTOKREDIETEN, VOORSCHOTTEN EN ACCEPKREDIETEN BIJ HUN OORSPRONG DOOR DE OVERWEGEND GELDSCHEPPENDE INSTELLINGEN VERLEEND AAN DE BEDRIJVEN EN PARTICULIEREN EN AAN HET BUITENLAND

(Miljarden franken)

Einde periode	Kredieten bij hun oorsprong door de overwegend geldscheppende instellingen verleend				Kredieten ondergebracht buiten de overwegend geldscheppende instellingen			Kredieten ondergebracht bij de overwegend geldscheppende instellingen ¹				Pro memorie: Andere kredieten ondergebracht bij de overwegend geldscheppende instellingen ²
	Bank-accepten	Handelspapier	Voor-schotten	Totaal	Bank-accepten	Handels-papier	Totaal	Bank-accepten	Handels-papier	Voor-schotten	Totaal	
	(1)	(2)	(3)	(4) = (1) tot (3) (7) + (11)	(5)	(6)	(7) = (5) + (6)	(8)	(9)	(10)	(11) = (8) tot (10)	(12)
A. Kredieten aan bedrijven en particulieren												
1975	23,7	150,3	309,9	483,9	9,8	8,2	18,0	13,9	142,1	309,9	465,9	0,4
1976	24,4	171,9	372,1	568,4	5,7	10,4	16,1	18,7	161,5	372,1	552,3	2,5
1977 ³	25,5	192,3	452,5	670,3	6,5	12,8	19,3	19,0	179,5	452,5	651,0	3,0
1978 ³	30,3	194,4	517,4	742,1	4,6	7,3	11,9	25,7	187,1	517,4	730,2	6,0
1979	34,7	207,2	642,8	884,7	8,7	6,0	14,7	26,0	201,2	642,8	870,0	7,8
1980	29,1	211,4	718,6	959,1	6,8	6,5	13,3	22,3	204,9	718,6	945,8	2,6
1981 September ..	39,7	199,8	758,1	997,6	8,8	5,9	14,7	30,9	193,9	758,1	982,9	7,2
December ...	37,0	204,2	790,1	1.031,3	9,4	4,9	14,3	27,6	199,3	790,1	1.017,0	6,3
1982 Maart	34,7	202,7	813,0	1.050,4	7,5	9,8	17,3	27,2	192,9	813,0	1.033,1	6,2
Juni	33,2	204,4	812,7	1.050,3	6,2	3,5	9,7	27,0	200,9	812,7	1.040,6	8,4
September ...	32,3	196,5	803,1	1.031,9	6,7	3,7	10,4	25,6	192,8	803,1	1.021,5	4,1
December ...	32,2	201,8	821,5	1.055,5	5,9	6,0	11,9	26,3	195,8	821,5	1.043,6	8,8
1983 Maart	30,0	200,6	810,6	1.041,2	8,1	5,8	13,9	21,9	194,8	810,6	1.027,3	7,0
Juni	31,6	199,2	806,5	1.037,3	8,2	2,3	10,5	23,4	196,9	806,5	1.026,8	5,1
September ...	25,8	192,3	834,9	1.053,0	6,2	9,2	15,4	19,6	183,1	834,9	1.037,6	1,7
December ...	28,3	210,5	863,4	1.102,2	7,6	4,0	11,6	20,7	206,5	863,4	1.090,6	7,5
B. Kredieten aan het buitenland												
1975	32,6	43,2	149,6	225,4	4,7	12,9	17,6	27,9	30,3	149,6	207,8	0,7
1976	30,5	56,9	159,4	246,8	4,5	15,7	20,2	26,0	41,2	159,4	226,6	0,1
1977 ³	36,4	68,5	191,4	296,3	4,1	25,4	29,5	32,3	43,1	191,4	266,8	1,9
1978 ³	34,4	80,5	211,7	326,6	2,1	26,0	28,1	32,3	54,5	211,7	298,5	2,4
1979	37,0	97,7	253,6	388,3	3,9	31,9	35,8	33,1	65,8	253,6	352,5	4,6
1979 ⁴	37,0	97,7	248,0	382,7	3,9	31,9	35,8	33,1	65,8	248,0	346,9	4,6
1980	30,5	116,1	372,6	519,2	4,8	44,5	49,3	25,7	71,6	372,6	469,9	9,2
1981 September ..	40,8	116,7	553,9	711,4	5,5	44,1	49,6	35,3	72,6	553,9	661,8	9,6
December ...	40,0	120,4	568,5	728,9	4,0	38,7	42,7	36,0	81,7	568,5	686,2	8,8
1982 Maart	40,5	124,1	734,3	898,9	2,6	40,1	42,7	37,9	84,0	734,3	856,2	10,4
Juni	39,7	124,7	706,1	870,5	4,3	40,3	44,6	35,4	84,4	706,1	825,9	11,5
September ...	31,8	120,0	716,7	868,5	3,6	41,2	44,8	28,2	78,8	716,7	823,7	12,5
December ...	36,7	126,2	687,6	850,5	3,8	41,8	45,6	32,9	84,4	687,6	804,9	8,6
1983 Maart	39,5	128,9	713,9	882,3	5,1	43,0	48,1	34,4	85,9	713,9	834,2	8,6
Juni	37,7	129,6	725,2	892,5	5,5	42,3	47,8	32,2	87,3	725,2	844,7	7,4
September ...	35,5	131,4	752,3	919,2	6,1	42,2	48,3	29,5	89,1	752,3	870,9	7,6
December ...	41,2	133,2	780,7	955,1	8,7	42,0	50,7	32,5	91,2	780,7	904,4	7,7
C. Totaal												
1975	56,3	193,5	459,5	709,3	14,5	21,1	35,6	41,8	172,4	459,5	673,7	1,1
1976	54,9	228,8	531,5	815,2	10,2	26,1	36,3	44,7	202,7	531,5	778,9	2,6
1977 ³	61,9	260,8	643,9	966,6	10,6	38,2	48,8	51,3	222,6	643,9	917,8	4,9
1978 ³	64,7	274,9	729,1	1.068,7	6,7	33,3	40,0	58,0	241,6	729,1	1.028,7	8,4
1979	71,7	304,9	896,4	1.273,0	12,6	37,9	50,5	59,1	267,0	896,4	1.222,5	12,4
1979 ⁴	71,7	304,9	890,8	1.267,4	12,6	37,9	50,5	59,1	267,0	890,8	1.216,9	12,4
1980	59,6	327,5	1.091,2	1.478,3	11,6	51,0	62,6	48,0	276,5	1.091,2	1.415,7	11,8
1981 September ..	80,5	316,5	1.312,0	1.709,0	14,3	50,0	64,3	66,2	266,5	1.312,0	1.644,7	16,8
December ...	77,0	324,6	1.358,6	1.760,2	13,4	43,6	57,0	63,6	281,0	1.358,6	1.703,2	15,1
1982 Maart	75,2	326,8	1.547,3	1.949,3	10,1	49,9	60,0	65,1	276,9	1.547,3	1.889,3	16,6
Juni	72,9	329,1	1.518,8	1.920,8	10,5	43,8	54,3	62,4	285,3	1.518,8	1.866,5	19,9
September ...	64,1	316,5	1.519,8	1.900,4	10,3	44,9	55,2	53,8	271,6	1.519,8	1.845,2	16,6
December ...	68,9	328,0	1.509,1	1.906,0	9,7	47,8	57,5	59,2	280,2	1.509,1	1.848,5	17,4
1983 Maart	69,5	329,5	1.524,5	1.923,5	13,2	48,8	62,0	56,3	280,7	1.524,5	1.861,5	15,6
Juni	69,3	328,8	1.531,7	1.929,8	13,7	44,6	58,3	55,6	284,2	1.531,7	1.871,5	12,5
September ...	61,3	323,7	1.587,2	1.972,2	12,3	51,4	63,7	49,1	272,2	1.587,2	1.908,5	9,3
December ...	69,5	343,7	1.644,1	2.057,3	16,3	46,0	62,3	53,2	297,7	1.644,1	1.995,0	15,2

¹ Bij de N.B.B., de depositobanken en de geldscheppende overheidsinstellingen ondergebrachte kredieten (met inbegrip van de kredieten die het H.W.I. financiert door een beroep te doen op de overwegend geldscheppende instellingen).

² Handelspapier.

³ Inclusief het papier dat op de laatste dag van de maand verviel en dat niet kon worden geïnd omdat die dag een zaterdag of een feestdag was.

⁴ Nieuwe reeks: de afwijking t.o.v. de oude reeks is toe te schrijven aan de verwijdering van de kredieten aan landen-leden van de Europese Gemeenschappen. N.B. Voor de wijze van opstelling: zie *Tijdschrift voor Documentatie en Voorlichting*, XLII^e jaargang, deel II, n^o 3, september 1967, blz. 243 en *Tijdschrift van de Nationale Bank van België*, LI^e jaargang, deel I, n^o 1, januari 1976.

XIII - 10. — BALANSEN VAN DE NATIONALE BANK VAN BELGIE

(Miljarden franken)

ACTIVA

Posten	1975 31 dec.	1976 31 dec.	1977 31 dec.	1978 31 dec.	1979 31 dec.	1980 31 dec.	1981 31 dec.	1982 31 dec.	1983 31 dec.
Goudvoorraad	71,8	71,8	72,3	72,5	58,3	58,2	58,2	58,2	58,2
Internationaal Muntfonds :									
Deelneming	26,3	29,9	26,7	19,4	18,1	18,1	15,3	14,6	23,7
Leningen	0,0	0,0	1,5	0,7	0,0	0,0	0,0	0,0	0,0
Bijzondere trekkingsrechten	30,0	19,3	19,8	20,1	23,2	24,2	30,6	32,7	19,4
Ecu's	—	—	—	—	61,1	110,7	33,6	73,0	139,2
Vreemde valuta's	107,2	84,1	101,2	106,1	75,5	114,8	112,0	49,4	47,5
Te ontvangen vreemde valuta's en goud :									
Europees Fonds voor Monetaire Samenwerking	—	—	—	—	35,7	40,1	39,6	35,7	26,7
Andere	—	—	—	—	2,4	0,0	0,0	0,0	0,0
Internationale akkoorden	0,0	0,2	0,4	0,4	0,0	0,8	1,0	1,1	1,3
Voorschot aan het I.M.F.	2,4	9,7	9,7	9,4	7,4	5,7	4,5	2,3	2,4
Europees Fonds voor Monetaire Samenwerking	0,0	0,0	0,0	0,0	0,0	0,0	0,0	0,0	0,0
E.E.G. : Financiële bijstand op middellange termijn	6,5	6,5	6,5	—	—	—	—	—	—
Debiteuren wegens termijnverkopen van vreemde valuta's en goud	11,9	0,0	0,0	11,9	19,6	3,0	0,0	0,0	0,0
Handelspapier	22,2	45,3	59,7	79,0	80,6	47,1	85,6	84,4	83,2
Voorschotten op onderpand :									
Instellingen waarvoor een bijzondere wet geldt	3,4	4,1	7,8	14,2	23,5	10,3	0,1	—	—
Banken	0,0	0,1	0,1	2,0	0,2	0,1	0,5	—	—
Ondernemingen en particulieren	0,0	0,0	0,0	0,6	0,0	0,0	0,0	—	—
Financiële instellingen van de privé-sector	—	—	—	—	—	—	—	0,1	0,0
Financiële instellingen van de openbare sector en Rentenfonds	—	—	—	—	—	—	—	0,0	13,7
Overige instellingen van de openbare sector	—	—	—	—	—	—	—	0,0	0,0
Privé- en overheidsbedrijven, en particulieren	—	—	—	—	—	—	—	0,5	0,4
Overheidseffecten :									
Belgische overheidseffecten	4,2	20,6	37,0	37,0	37,0	37,0	37,0	37,0	37,0
Luxemburgse-overheidseffecten	0,0	0,0	0,0	0,0	0,0	0,0	0,0	0,0	0,0
Bijzondere bijstand aan het Rentenfonds	—	—	2,8	16,0	52,5	77,1	149,5	181,1	188,4
Deel- en pasmunt	0,4	0,4	0,4	0,4	0,4	0,6	0,7	0,9	0,9
Tegoed bij het Bestuur der Postchecks :									
Rekening A	—	0,0	0,0	0,0	0,0	0,0	0,0	0,0	0,0
Rekening B	—	2,5	2,4	2,0	3,4	4,3	4,4	4,4	4,6
Geconsolideerde vordering op de Staat	34,0	34,0	34,0	34,0	34,0	34,0	34,0	34,0	34,0
Speciale Schatkistbons	0,9	0,6	0,4	—	—	—	—	—	—
Voorlopige aanpassing naar aanleiding van de wet dd. 3 juli 1972	3,4	3,4	3,4	3,4	3,4	3,4	3,4	3,4	3,4
Te innen waarden	1,0	0,9	2,2	9,2	18,8	22,3	3,4	9,0	1,6
Overheidsfondsen	5,2	5,5	6,1	6,5	7,2	8,0	8,9	10,1	11,6
Gebouwen, materieel en meubelen	2,2	2,2	2,2	2,2	2,2	2,2	2,3	2,4	2,9
Waarden van de Pensioenkas van het Personeel	6,5	7,7	9,1	10,3	11,8	13,1	14,2	15,3	16,7
Overgangsrekeningen	1,3	0,9	1,2	1,5	2,0	2,1	2,9	13,4	14,3
Totaal der activa	340,8	349,7	406,9	458,8	578,3	637,2	641,7	663,0	731,1

N.B. Het Jaarverslag van de N.B.B. bevat, als bijlage, al de weekstaten voor het verslagjaar. Het geeft eveneens een beknopte toelichting bij de voornaamste balansposten.

XIII - 10. — BALANSEN VAN DE NATIONALE BANK VAN BELGIE

(Miljarden franken)

PASSIVA

Posten	1975 31 dec.	1976 31 dec.	1977 31 dec.	1978 31 dec.	1979 31 dec.	1980 31 dec.	1981 31 dec.	1982 31 dec.	1983 31 dec.
Bankbiljetten in omloop	288,4	307,2	335,4	359,9	371,8	376,1	382,2	382,2	395,9
Rekeningen-courant en diversen :									
Schatkist : gewone rekening	0,0	0,0	0,0	0,0	0,0	0,0	0,0	0,0	0,0
Instellingen waarvoor een bijzondere wet geldt	0,2	0,3	0,2	2,9	1,5	1,8	4,1	—	—
Banken in België	0,7	0,6	0,5	0,4	0,3	0,4	0,4	—	—
Ondernemingen en particulieren	0,8	0,9	0,8	0,7	0,9	0,6	0,8	—	—
Banken in het buitenland, gewone rekeningen	0,4	0,6	0,9	1,1	1,4	1,2	1,5	—	—
Te betalen waarden	2,3	2,1	2,0	3,3	3,8	4,8	4,1	—	—
Financiële instellingen van de privé- sector	—	—	—	—	—	—	—	0,4	0,3
Financiële instellingen van de open- bare sector	—	—	—	—	—	—	—	0,0	0,0
Overige instellingen van de openbare sector	—	—	—	—	—	—	—	0,9	0,8
Privé- en overheidsbedrijven, en parti- culieren	—	—	—	—	—	—	—	0,1	0,2
Banken in het buitenland en internat. instellingen, gewone rekeningen ..	—	—	—	—	—	—	—	2,3	2,3
Te betalen waarden	—	—	—	—	—	—	—	28,0	16,4
Internationale akkoorden	3,2	—	—	—	—	—	—	—	—
Financiële bijstandsakkoorden	—	2,5	2,4	2,0	3,4	4,3	4,5	4,4	4,6
Andere akkoorden	—	0,4	0,4	0,4	0,0	0,0	0,0	0,0	0,0
Internationaal Muntfonds :									
Bijzondere trekkingsrechten, netto cumulatieve toewijzing	10,2	10,2	10,2	10,2	14,7	19,2	23,6	23,6	23,6
Europees Fonds voor Monetaire Samen- werking	0,0	0,0	23,4	26,7	27,4	0,0	2,8	18,1	48,2
Ecu's te leveren aan het Europees Fonds voor Monetaire Samenwerking	—	—	—	—	86,3	162,4	163,5	166,6	198,6
Monetaire reserve :									
België	—	—	—	0,4	—	—	—	—	—
Groothertogdom Luxemburg	—	—	—	—	—	—	—	—	—
Te leveren vreemde valuta's en goud	12,1	0,0	0,0	16,2	28,1	3,1	0,0	0,0	0,0
Pensioenkas van het Personeel	6,5	7,7	9,1	10,3	11,8	13,1	14,2	15,3	16,7
Overgangsrekeningen	9,9	10,5	14,5	16,5	18,2	40,6	29,1	8,7	9,8
Kapitaal	0,4	0,4	0,4	0,4	0,4	0,4	0,4	0,4	0,4
Reservefonds :									
Statutaire reserve	1,1	1,3	1,2	1,3	1,4	1,4	1,5	1,6	1,7
Buitengewone reserve	1,9	2,3	2,7	3,4	4,1	4,9	6,1	7,3	8,1
Afschrijvingsrekening van gebouwen, materieel en meubelen	2,1	2,1	2,1	2,0	2,1	2,1	2,1	2,2	2,6
Te verdelen nettowinst	0,6	0,6	0,7	0,7	0,7	0,8	0,8	0,9	0,9
Totaal der passiva	340,8	349,7	406,9	458,8	578,3	637,2	641,7	663,0	731,1

N.B. Het jaarverslag van de N.B.B. bevat, als bijlage, al de weekstaten voor het verslagjaar. Het geeft eveneens een beknopte toelichting bij de voornaamste balanspos-
ten.

XIII - 10. — WEEKSTATEN VAN DE NATIONALE BANK VAN BELGIE

(Miljarden franken)

Posten	1982 6 december	1983 5 december	1983 10 januari	1984 9 januari	1983 7 februari	1984 6 februari	1983 7 maart	1984 5 maart
ACTIVA								
Goudvoorraad	58,2	58,2	58,2	58,2	58,2	58,2	58,2	58,2
Internationaal Muntfonds :								
Deelneming	14,6	14,6	14,6	23,7	14,6	23,7	14,6	23,4
Leningen	0,0	0,0	0,0	0,0	0,0	0,0	0,0	0,0
Bijzondere trekkingsrechten	32,8	29,9	31,9	19,4	31,6	18,9	31,2	19,1
Ecu's	66,7	139,7	90,2	133,2	92,0	132,4	103,6	121,6
Vreemde valuta's	66,6	47,8	55,1	52,7	54,7	44,6	45,9	57,4
Te ontvangen vreemde valuta's en goud :								
Europees Fonds voor Monet. Samenw.	35,7	26,7	27,3	26,2	27,3	26,2	27,3	26,2
Andere	0,0	0,0	0,0	0,0	0,0	0,0	0,0	0,0
Internationale akkoorden	1,1	1,3	1,0	1,3	1,1	1,3	1,2	1,3
Voorschotten aan het I.M.F.	2,3	2,4	2,3	2,4	2,0	2,4	1,9	2,4
Europees Fonds voor Monetaire Samenwerking	0,0	0,0	0,0	0,0	0,0	0,0	0,0	0,0
E.E.G. : Financiële bijstand op middellange								
termijn	0,0	0,0	0,0	0,0	0,0	0,0	0,0	0,0
Debiteuren wegens termijnverkoop van vreemde								
valuta's en goud	0,0	0,0	0,0	0,0	0,0	0,0	0,0	0,0
Handelspapier	77,1	61,0	84,5	89,2	90,3	79,2	81,3	102,5
Voorschotten op onderpand	0,8	5,1	0,6	12,8	0,6	2,8	0,5	6,9
Overheidseffecten^a :								
Belgische overheidseffecten	37,0	37,0	37,0	37,0	37,0	37,0	37,0	37,0
Luxemburgse overheidseffecten	0,0	0,0	0,0	0,0	0,0	0,0	0,0	0,0
Bijzondere bijstand aan het Rentenfonds^b	158,5	208,8	166,1	166,0	176,8	193,9	204,0	196,0
Deel- en pasmunt	0,9	1,0	0,9	0,9	1,1	1,1	1,1	1,2
Tegoed bij het Bestuur der Postchecks :								
Rekening A	0,0	0,0	0,0	0,0	0,0	0,0	0,0	0,0
Rekening B	4,8	5,0	4,6	4,6	4,4	4,4	4,5	4,9
Geconsolideerde vordering op de Staat	34,0	34,0	34,0	34,0	34,0	34,0	34,0	34,0
Voorlopige aanpassing naar aanleiding van de wet								
dd. 3 juli 1972	3,5	3,5	3,5	3,5	3,5	3,5	3,5	3,5
Overheidsfondsen	10,1	11,6	10,1	11,6	11,6	12,7	11,6	12,8
Gebouwen, materieel en meubelen	2,3	2,4	2,2	2,4	2,4	2,9	2,4	2,9
Waarden v.d. Pensioenkas v.h. Personeel	15,4	16,7	15,8	17,2	16,0	17,6	16,6	18,2
Diversen	11,7	25,9	16,0	27,6	15,1	24,6	38,8	35,9
	634,1	732,6	655,9	723,9	674,3	721,4	719,2	765,4
ORDEREKENING :								
Bestuur der Postchecks¹	29,1	27,0	27,4	25,3	26,3	24,4	26,5	23,3
PASSIVA								
Bankbiljetten in omloop	381,1	391,7	376,0	390,8	372,4	385,0	375,4	385,8
Rekeningen-courant :								
Schatkist : gewone rekening	0,0	0,0	0,0	0,0	0,0	0,0	0,0	0,0
Banken in het buitenland en internationale instel-								
lingen, gewone rekeningen	6,1	4,2	1,9	2,6	2,0	3,0	2,6	2,3
Diverse rekeningen-courant en te betalen								
waarden	2,3	12,2	5,0	14,4	13,0	12,8	13,3	12,7
Internationale akkoorden	4,8	5,0	4,6	4,6	4,4	4,4	4,5	4,9
Financiële bijstandsakkoorden	0,0	0,0	0,0	0,1	0,1	0,0	0,2	0,0
Internationaal Muntfonds :								
Bijzondere trekkingsrechten, netto cumulatieve								
toewijzing	23,6	23,6	23,6	23,6	23,6	23,6	23,6	23,6
Europees Fonds voor Monetaire Samenwerking								
Ecu's te leveren aan het Europees Fonds voor Mo-								
netaire Samenwerking	166,6	198,6	179,2	192,9	179,2	192,9	179,2	192,9
Monetaire reserve :								
België	0,0	0,0	0,0	0,0	0,0	0,0	0,0	0,0
Groothertogdom Luxemburg	0,0	0,0	0,0	0,0	0,0	0,0	0,0	0,0
Te leveren vreemde valuta's en goud	0,0	0,0	0,1	0,0	0,0	0,0	0,0	0,0
Pensioenkas van het Personeel	15,4	16,7	15,8	17,2	16,0	17,6	16,6	18,2
Diversen	24,1	20,7	14,8	17,2	8,0	14,0	9,7	15,6
Kapitaal	0,4	0,4	0,4	0,4	0,4	0,4	0,4	0,4
Reserves en afschrijvingsrekeningen	9,7	11,2	9,7	11,2	11,2	12,5	11,2	12,5
	634,1	732,6	655,9	723,9	674,3	721,4	719,2	765,4
ORDEREKENING :								
Ministers van Nationale Opvoeding¹	29,1	27,0	27,4	25,3	26,3	24,4	26,5	23,3
^a Maximumbedrag van de portefeuille :								
— Belgische overheidseffecten	37,0	37,0	37,0	37,0	37,0	37,0	37,0	37,0
— Luxemburgse overheidseffecten	1,2	1,2	1,2	1,2	1,2	1,2	1,2	1,2
Overeenkomst van 15 juli 1977 tussen de Staat en de Bank).								
^b Gezamenlijk maximumbedrag van de bijstand ²	190,0	210,0	190,0	210,0	210,0	210,0	210,0	210,0

N.B. — Het Jaarverslag van de N.B.B. bevat, in bijlage, al de weekstaten voor het verslagjaar. Het geeft eveneens een beknopte toelichting bij de voornaamste balansposten.

¹ Tegoeden voor rekening van de Ministers van Nationale Opvoeding bij het Bestuur der Postchecks (wet van 11 juli 1973 - onderwijswetgeving).

² De « Bijzondere bijstand aan het Rentenfonds » kan de vorm aannemen van een speciaal voorschot of een intekening op certificaten uitgegeven door het Rentenfonds. (Protocol van 15 juli 1977 tussen de Minister van Financiën, het Rentenfonds en de Bank).

XIII - 11. — VERRICHTINGEN IN POSTREKENING

Bron : B.P.C.

	Aantal rekeningen	Totaal tegoed ¹	Tegoed van particulieren ²	Credit		Debet		Algemene beweging	Verhandelde kapitalen zonder gebruik van chartaal geld
				Stortingen en diversen	Giro's	Cheques en diversen	Giro's		
				(daggemiddelden) ³		(maandgemiddelden of maanden)			
(einde periode)	(duizenden)	(miljarden franken)							(%)
1976	1.112	157,7	72,5	276,9	502,1	276,5	502,1	1.557,5	95
1977	1.112	202,7	78,9	305,5	564,3	304,2	564,3	1.738,4	95
1978	1.111	203,0	80,4	324,1	601,0	319,7	601,0	1.845,8	96
1979	1.116	212,2	80,8	348,0	645,9	348,4	645,9	1.988,1	96
1980	1.120	214,7	81,3	374,0	690,1	373,0	690,1	2.127,2	96
1981	1.190	219,0	83,4	399,2	754,6	400,9	754,6	2.309,3	96
1982	1.271	239,3	86,8	431,5	823,5	430,9	823,5	2.509,5	96
1983	1.268	266,2	83,7	447,1	855,2	447,9	855,2	2.605,4	97
1981 4 ^e kwartaal	1.190	213,4	81,5	399,4	741,6	386,2	741,6	2.268,8	96
1982 1 ^e kwartaal	1.195	244,0	86,5	416,3	830,4	405,0	830,4	2.482,1	97
2 ^e kwartaal	1.191	249,6	87,6	449,3	843,7	463,2	843,7	2.600,0	96
3 ^e kwartaal	1.197	220,9	86,9	420,8	812,7	427,7	812,7	2.473,9	96
4 ^e kwartaal	1.271	242,7	86,1	440,2	806,7	427,5	806,7	2.481,1	95
1983 1 ^e kwartaal	1.266	249,5	86,4	442,8	872,8	434,7	872,8	2.623,1	97
2 ^e kwartaal	1.265	277,2	89,6	478,2	914,3	432,9	914,3	2.739,7	97
3 ^e kwartaal	1.266	270,4	88,6	411,0	784,0	444,0	784,0	2.423,1	94
4 ^e kwartaal	1.268	267,8	83,4	456,8	849,5	610,9	849,5	2.766,7	96
1983 Februari	1.269	249,0	92,0	461,6	921,0	464,9	921,0	2.768,4	97
Maart	1.266	253,5	85,2	447,8	908,3	437,9	908,3	2.702,3	97
April	1.266	284,5	88,3	441,5	866,4	446,2	866,4	2.620,5	97
Mei	1.266	270,5	92,3	505,4	937,3	507,4	937,3	2.887,5	97
Juni	1.265	276,7	88,2	487,9	939,0	345,2	939,0	2.711,2	96
Juli	1.265	314,4	85,5	454,7	928,5	608,4	928,5	2.920,2	97
Augustus	1.266	242,6	84,5	416,3	734,5	293,2	734,5	2.178,6	95
September	1.266	253,6	96,2	361,9	689,1	430,5	689,1	2.170,6	91
Oktober	1.268	299,6	86,2	463,1	834,3	509,2	834,3	2.640,9	97
November	1.268	263,6	84,1	427,3	853,9	854,5	853,9	2.989,6	96
December	1.268	240,2	79,8	478,9	860,4	476,8	860,4	2.676,6	96
1984 Januari	1.268	248,7	81,6	468,7	891,7	448,1	891,7	2.700,1	97
Februari	1.259	252,2	87,6	508,3	1.048,4	509,3	1.048,4	3.114,4	97

¹ Inclusief het tegoed van de particulieren en van de Rijksrekenplichtigen.

² De cijfers over de tegoeden der particulieren per einde periode, worden in de stand van de Staatsschuld gepubliceerd (cf. tabel XVI-3a).

³ Gemiddeld tegoed aan het einde van elke dag der maand, zowel werkdagen als niet-werkdagen. Voor een zon- of feestdag is het getelde tegoed dat van de vorige werkdag.

XIII - 12. — ALGEMENE STAAT DER BANKEN¹

(Miljarden franken)

Activa

Posten	1980 31 dec.	1981 31 dec.	1982 31 dec.	1983 31 dec.	1982 30 nov.	1983 30 nov.	1983 31 jan.	1984 31 jan.
Kas, Nationale Bank, postrekening, N.K.B.K. ...	14,1	13,6	14,0	14,2	13,4	12,2	12,3	13,7
Daggeld	38,9	49,4	63,2	90,4	78,9	91,4	68,9	123,3
Bankiers	1.133,5	1.517,9	1.790,2	2.119,0	1.784,9	2.030,9	1.761,2	2.090,8
Moedermaatschappij, succursalen en filialen	460,1	703,9	795,6	949,9	775,8	829,5	762,2	938,0
Andere te innen waarden op korte termijn	39,9	45,0	41,9	49,4	46,8	50,8	44,5	49,7
Wissels	428,8	535,3	663,6	823,5	661,7	837,6	682,5	849,2
a) Overheidspapier	161,0	281,1	408,4	562,9	409,6	570,4	427,4	590,0
b) Handelswissels ^a	267,8	254,2	255,2	260,6	252,1	267,2	255,1	259,2
Prolongaties en voorschotten op effecten	5,3	1,4	1,5	2,1	1,4	2,2	1,7	2,1
Debiteuren wegens verstrekte accepten	59,6	77,0	68,9	69,5	68,0	67,8	66,7	68,3
Diverse debiteuren	1.141,9	1.478,9	1.678,6	1.844,4	1.698,6	1.818,1	1.711,6	1.895,9
Effecten	626,5	657,4	713,2	914,7	717,0	909,6	743,2	935,1
a) Belgische overheidsfondsen	560,4	567,2	612,3	735,6	610,7	737,3	631,3	749,1
b) Overige leningen	65,3	89,3	99,7	177,2	105,2	171,1	110,6	183,6
c) Aandelen en deelbewijzen	0,5	0,6	0,9	1,6	0,8	0,9	1,0	2,1
d) Overige effecten	0,3	0,3	0,3	0,3	0,3	0,3	0,3	0,3
Belegde wettelijke reserve	2,2	2,5	2,8	3,3	2,8	3,2	2,8	3,4
Participaties	22,9	28,6	35,3	43,3	33,9	40,9	34,9	43,9
a) Filialen	11,9	16,0	21,5	28,8	20,2	27,2	21,1	29,3
b) Overige participaties	11,0	12,6	13,8	14,5	13,7	13,7	13,8	14,6
Oprichtings- en eerste inrichtingskosten	1,4	1,4	1,5	1,6	1,6	1,7	1,5	1,6
Gebouwen	22,3	23,1	23,5	24,4	23,7	24,7	23,5	24,4
Participaties in filialen voor immobiliën	1,6	1,6	1,9	1,9	1,8	1,9	1,9	1,9
Vorderingen op filialen voor immobiliën	0,1	0,1	0,1	0,1	0,1	0,0	0,1	0,0
Materieel en meubilair	3,7	4,1	5,4	6,9	5,5	7,3	5,5	7,0
Diversen	103,2	150,3	177,3	193,2	188,6	192,9	170,6	207,9
Totaal der activa	4.106,0	5.291,5	6.078,5	7.151,8	6.104,5	6.922,7	6.095,6	7.256,2
^a De rubriek « Handelswissels » omvat niet de : — bij de N.B.B. en de andere publieke kredietinstellingen herdiscontereerde wissels	101,3	114,4	122,3	123,9	114,3	107,7	118,4	120,9
— wissels « en pension » bij de publieke kredietinstellingen ...	0,8	1,5	0,1	0,1	1,6	0,6	0,1	0,1

¹ De algemene staat bevat, wat betreft de banken welke hun bedrijvigheid in hoofdzaak in het buitenland uitoefenen, slechts de bestanddelen der activa van de Belgische zetels. De saldi van de rekeningen geopend door deze laatste op naam van

de in het buitenland gevestigde zetels zijn opgenomen onder rubriek « Moedermaatschappij, succursalen en filialen ».

XIII - 12. — ALGEMENE STAAT DER BANKEN¹

(Miljarden franken)

Passiva

Posten	1980 31 dec.	1981 31 dec.	1982 31 dec.	1983 31 dec.	1982 30 nov.	1983 30 nov.	1983 31 jan.	1984 31 jan.
<i>Opvraagbaar :</i>								
Schuldeisers gedekt door zakelijke zekerheden	4,9	5,6	7,5	7,5	5,6	21,9	11,7	17,5
a) Schuldeisers gewaarborgd door voorrechten	4,3	5,1	5,8	7,3	3,9	4,3	4,8	6,2
b) Schuldeisers bij overeenkomst door zakelijke zekerheden gewaarborgd	0,6	0,5	1,7	0,2	1,7	17,6	6,9	11,3
Daggeld	88,7	94,2	130,9	168,1	141,8	193,2	154,5	194,4
a) Gedekt door reële zekerheden	7,5	7,9	10,4	8,1	11,1	4,5	9,0	5,6
b) Niet-gedekt door reële zekerheden	81,2	86,3	120,5	160,0	130,7	188,7	145,5	188,8
Bankiers	1.903,5	2.656,9	3.062,7	3.595,4	3.052,6	3.398,2	3.040,8	3.625,2
Moedermaatschappij, succursalen en filialen ..	328,2	445,9	526,6	701,7	554,2	670,5	530,3	666,2
Wissels geaccepteerd	59,6	77,0	68,9	69,5	68,0	67,8	66,7	68,3
Andere te betalen waarden op korte termijn ..	27,5	28,2	34,7	39,3	32,2	45,3	46,1	56,4
Crediteuren wegens wissels ter incasso	3,7	4,6	4,8	6,2	4,7	6,0	4,6	5,9
Deposito's en crediteuren	1.281,4	1.452,1	1.620,8	1.845,5	1.603,1	1.792,4	1.609,5	1.871,8
a) Dadelijk opvraagbaar	356,1	388,2	422,7	489,6	419,0	476,1	422,2	466,5
b) Op hoogstens dertig dagen	198,2	272,7	347,9	403,1	352,4	396,5	340,2	442,0
c) Op meer dan dertig dagen	323,1	376,7	419,9	469,5	424,5	459,2	413,8	470,4
d) Op meer dan één jaar	13,6	8,2	14,0	10,6	9,1	10,9	10,1	10,7
e) Op meer dan twee jaar	23,3	25,0	27,9	44,4	27,6	41,6	34,4	44,9
f) Bankboekjes	365,6	380,0	387,1	426,8	369,2	406,6	387,4	435,8
g) Andere op boekjes ingeschreven deposito's	1,5	1,3	1,3	1,5	1,3	1,5	1,4	1,5
Obligaties en kasbons	193,7	238,4	293,9	352,3	285,5	349,1	302,5	351,9
Nog te storten bedragen op fondsen en participaties	1,7	1,5	1,6	1,5	1,6	1,6	1,6	1,5
Diversen	114,6	170,9	195,4	201,1	224,7	218,4	195,2	226,7
<i>Totaal opvraagbaar</i>	<i>4.007,5</i>	<i>5.175,3</i>	<i>5.947,8</i>	<i>6.988,1</i>	<i>5.974,0</i>	<i>6.764,4</i>	<i>5.963,5</i>	<i>7.085,8</i>
<i>Speciaal opvraagbaar :</i>								
Achtergestelde passiva	15,9	24,1	27,1	40,7	27,6	41,3	28,4	47,3
<i>Niet opvraagbaar :</i>								
Kapitaal	47,9	51,0	54,7	65,8	54,6	62,2	54,7	65,8
Niet beschikbare reserve wegens uitgiftepremie	2,4	2,5	2,4	5,1	2,4	3,7	2,4	5,1
Wettelijke reserve (art. 13, K.B. 185)	2,2	2,5	2,8	3,3	2,8	3,2	2,8	3,3
Beschikbare reserve	20,9	23,2	26,8	29,5	26,7	29,3	26,9	29,5
Andere reserves	6,5	6,8	9,5	11,3	9,4	10,7	9,4	11,3
Reservefonds	2,7	6,1	7,4	8,0	7,0	7,9	7,5	8,1
<i>Totaal niet opvraagbaar</i>	<i>82,6</i>	<i>92,1</i>	<i>103,6</i>	<i>123,0</i>	<i>102,9</i>	<i>117,0</i>	<i>103,7</i>	<i>123,1</i>
<i>Totaal der passiva</i>	<i>4.106,0</i>	<i>5.291,5</i>	<i>6.078,5</i>	<i>7.151,8</i>	<i>6.104,5</i>	<i>6.922,7</i>	<i>6.095,6</i>	<i>7.256,2</i>

¹ De algemene staat bevat, wat betreft de banken welke hun bedrijvigheid in hoofdzaak in het buitenland uitoefenen, slechts de bestanddelen der passiva van de Belgische zetels. De saldi van de rekeningen geopend door deze laatste op naam van

de in het buitenland gevestigde zetels zijn opgenomen onder rubriek « Moedermaatschappij, succursalen en filialen ».

XIII - 13. — GEZAMENLIJKE BETALINGEN DOOR MIDDEL VAN DIRECT OPEISBARE BANKDEPOSITO'S IN BELGISCHE FRANKEN EN VAN TEGOEDEN IN POSTREKENING¹

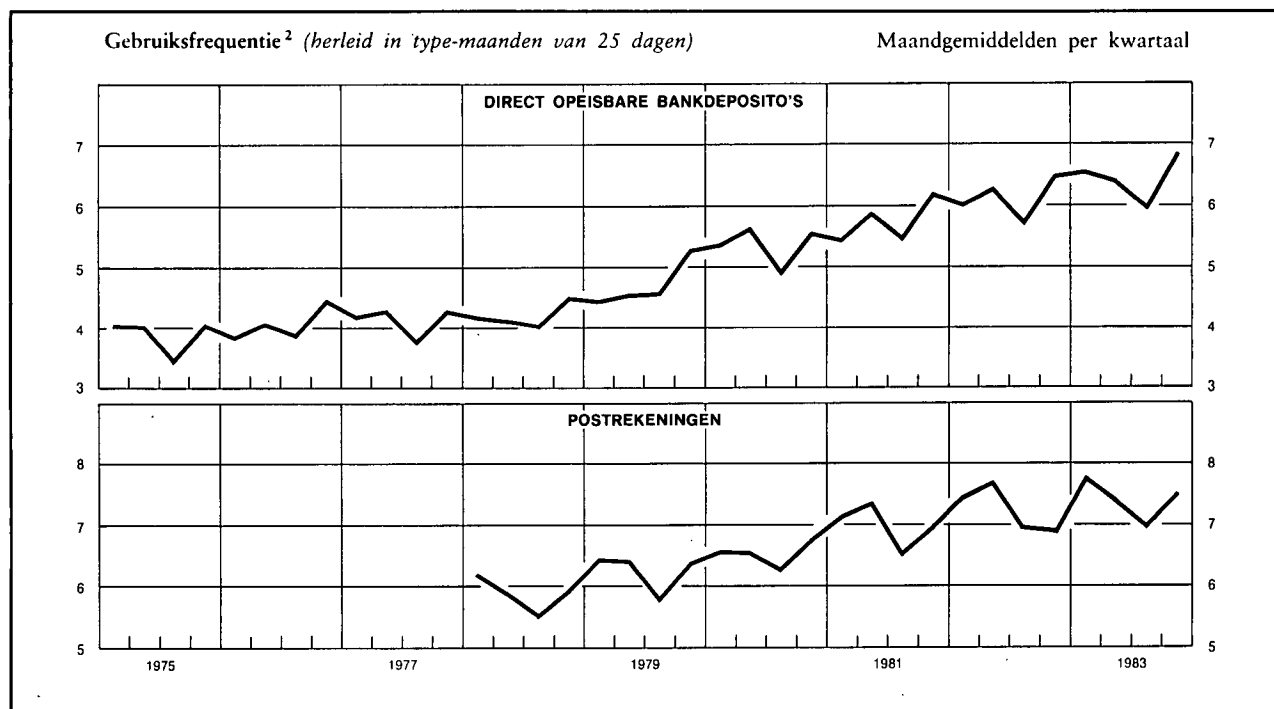

Maandgemiddelden of maand	Gezamenlijke betalingen uitgedrukt in type-maand van 25 dagen door middel van			Gebruiksfrequentie ²		
	direct opeisbare bankdeposito's ³	tegoeden in postrekening ⁴	Totaal	bruto	herleid in type-maanden van 25 dagen	
	(miljarden franken)			direct opeisbare bankdeposito's ³	direct opeisbare bankdeposito's ³	tegoeden in postrekening ⁴
1976	828,6	449,2	1.277,8	4,13	4,08	4,94
1977	936,5	509,0	1.445,5	4,17	4,13	
1978	1.012,5	530,0	1.542,5	4,21	4,19	5,87
1979	1.150,7	567,4	1.718,1	4,71	4,67	6,25
1980	1.312,1	602,7	1.914,8	5,44	5,37	6,57
1981	1.440,4	652,9	2.093,3	5,82	5,76	7,00
1982	1.625,8	706,9	2.332,7	6,22	6,15	7,25
1983	1.844,9	730,5	2.575,4	6,54	6,45	7,42
1981 4 ^e kwartaal	1.551,5	638,8	2.190,3	6,30	6,22	6,98
1982 1 ^e kwartaal	1.513,8	720,1	2.233,9	6,14	6,05	7,44
2 ^e kwartaal	1.685,0	762,3	2.447,3	6,21	6,29	7,69
3 ^e kwartaal	1.540,7	675,6	2.216,3	5,92	5,76	6,97
4 ^e kwartaal	1.763,7	669,4	2.433,1	6,59	6,49	6,91
1983 1 ^e kwartaal	1.751,0	756,3	2.507,3	6,65	6,57	7,79
2 ^e kwartaal	1.822,3	752,8	2.575,1	6,40	6,40	7,40
3 ^e kwartaal	1.750,7	709,8	2.460,5	6,16	6,00	7,02
4 ^e kwartaal	2.055,8	703,2	2.759,0	6,95	6,84	7,49
1982 December	1.982,4	761,0	2.743,4	7,39	7,11	7,65
1983 Januari	1.725,9	656,0	2.381,9	6,34	6,34	7,13
Februari	1.763,9	873,2	2.637,1	6,38	6,65	8,49
Maart	1.763,2	739,6	2.502,8	7,26	6,72	7,67
April	1.773,8	695,1	2.468,9	6,49	6,49	6,92
Mei	1.827,8	906,1	2.733,9	6,16	6,41	8,63
Juni	1.865,2	657,1	2.522,3	6,55	6,30	6,60
Juli	1.724,7	908,3	2.633,0	5,75	5,75	9,40
Augustus	1.808,4	497,2	2.305,6	6,48	6,23	5,09
September	1.719,1	723,8	2.442,9	6,27	6,03	6,64
Oktober	1.876,8	650,4	2.527,2	6,49	6,24	6,71
November	1.860,5	755,4	2.615,9	6,17	6,43	7,98
December	2.430,0	703,7	3.133,7	8,13	7,82	7,81

¹ Benaderende gegevens volgens het totaal der debetverrichtingen (incl. de rekeningen van de vreemdeelingen en de debetverrichtingen met betrekking tot betalingen aan het buitenland).

² De gebruiksfrequentie wordt verkregen door deling van het bedrag der debiteringen op de rekeningen van de direct opeisbare bankdeposito's in Belgische franken of op de postrekeningen van de particulieren en de buitengewone Rijksrekenplichtigen door de gemiddelde tegoeden op deze rekeningen tijdens de beschouwde periode.

³ De banken die medewerken aan de opstelling van de statistiek vertegenwoordigen, gemeten naar de belangrijkheid van de dadelijk opvraagbare deposito's in Belgische franken van hun cliënteel (excl. banken), ongeveer 85 % van de gezamenlijke banken.

⁴ Uit de brutogegevens werden de dubbel getelde overschrijvingen verwijderd, die voortvloeien uit de inrichting van de Rijksboekhouding en waarvan een telling mogelijk was.

N.B. — Wijze van opstelling: zie *Tijdschrift voor Documentatie en Voorlichting*, XXV^e jaargang, deel II, n^o 4, oktober 1950, blz. 222.
 Bibliografische referenties: *Jaarverslagen van de N.B.B. — Belgisch Staatsblad: Algemene staat der banken. — Statistisch Jaarboek van België. — Statistisch Tijdschrift van het N.I.S. — Belgische economische statistieken 1960-1970. — Tijdschrift voor Documentatie en Voorlichting: XI^e jaargang, deel I, n^o 1, januari 1965, blz. 21; XLII^e jaargang, deel I, n^o 1, januari 1967, blz. 19; deel II, n^o 3, september 1967, blz. 242. — *Jaarverslagen van de Bankcommissie.**

XIV. — FINANCIËLE INSTELLINGEN ANDERE DAN OVERWEGEND GELDSCHEPPENDE

4. — VOORNAAMSTE ACTIVA EN PASSIVA VAN HET RENTENFONDS

(Miljarden franken)

Bron : Jaarverslag van het Rentenfonds.

Einde periode	ACTIVA					PASSIVA			
	Portefeuille			Creditsaldo bij de N.B.B.	Uitgeleend geld op zeer korte termijn	Certificaten van het Rentenfonds	Opgenomen geld op zeer korte termijn	Debetsaldo bij de N.B.B.	
	Genoteerde waarden	Schatkist-certificaten tranche B	Andere schatkist-certificaten					Gewone voorschotten	Speciale voorschotten
				nominale waarde					
1974	12,2	9,1	0,0	0,0	0,7	18,1	0,0	0,0	
1975	17,9	6,0	0,0	0,0	2,8	20,1	0,3	2,9	
1976	14,9	6,0	1,4	0,0	0,0	15,7	0,0	3,6	
1977	17,5	—	2,8	0,0	0,0	7,0	0,0	7,4	2,8
1978	22,3	—	16,0	0,0	0,0	5,2	0,0	13,9	16,0
1979	33,1	—	52,5	0,0	0,0	7,1	0,0	23,2	52,5
1980 September	32,0	—	67,2	0,0	0,0	23,0	0,0	4,3	67,2
December	29,7	—	77,1	0,0	0,0	18,3	0,0	9,9	77,1
1981 Maart	31,8	—	108,6	0,0	0,0	28,3	0,0	0,0	107,1
Juni	31,7	—	122,1	0,0	0,0	28,7	0,0	0,1	122,1
September	27,7	—	134,5	0,0	0,0	24,1	0,0	0,0	132,9
December	25,2	—	151,9	0,0	0,0	28,0	0,0	0,0	149,5
1982 Januari	24,3	—	149,1	0,0	0,0	28,3	0,0	0,0	143,5
Februari	24,7	—	172,5	0,0	0,0	28,4	0,0	0,0	165,4
Maart	23,8	—	167,1	0,0	0,0	27,2	0,0	0,0	159,1
April	21,7	—	176,1	0,0	0,0	22,8	0,0	0,0	168,3
Mei	21,7	—	199,5	0,0	0,0	24,4	0,0	0,0	188,3
Juni	22,7	—	175,0	0,0	0,0	24,7	0,0	0,0	174,3
Juli	20,3	—	165,3	0,0	0,0	29,0	0,0	0,0	154,5
Augustus	19,0	—	178,5	0,0	0,0	29,4	0,0	0,0	164,7
September	19,3	—	176,5	0,0	0,0	26,1	0,0	0,0	164,6
Oktober	18,8	—	182,2	0,0	0,0	27,7	0,0	0,0	165,9
November	17,2	—	174,7	0,0	0,0	27,2	0,0	0,0	156,1
December	16,6	—	192,4	0,0	0,0	28,9	0,0	0,0	181,1

XIV - 5. — ALGEMENE SPAAR- EN LIJFRENTEKAS

5a. — Spaarkas — Verrichtingen van de gezinnen

Bron : ASLK.

(Miljarden franken)

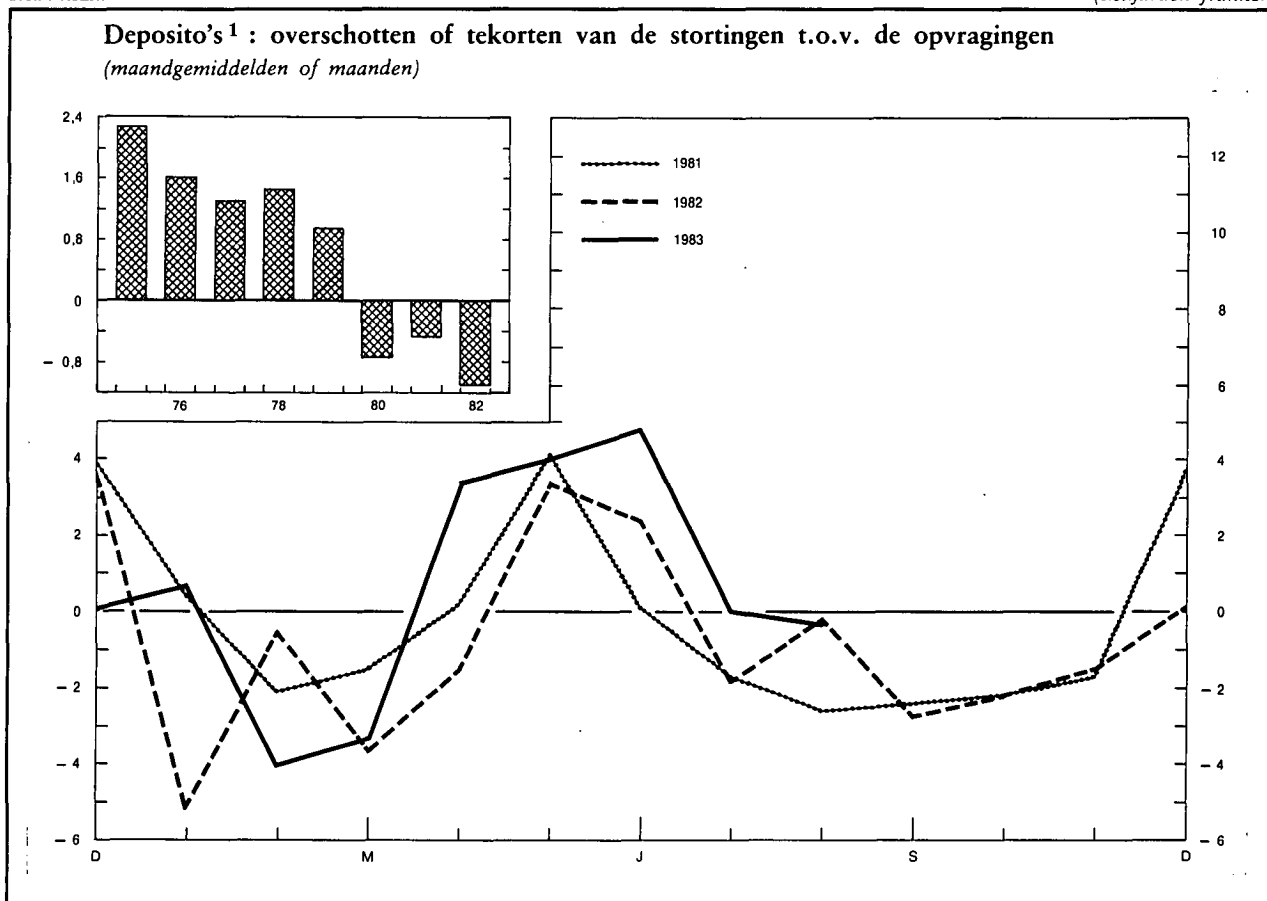

Periode	Deposito's ¹			Saldi ⁴	Spaarbons ²	Totaal
	Stortingen ³	Opvragingen	Overschot of tekort		Bedrag in omloop	
	(1)	(2)	(3) = (1) - (2)	(4)	(5)	(6) = (4) + (5)
1975	244,4	216,9	27,5	287,5	39,9	327,4
1976	302,4	283,1	19,3	319,5	49,5	369,0
1977	371,3	355,7	15,6	348,9	65,4	414,3
1978	488,8	471,4	17,4	380,3	78,6	458,9
1979	638,8	627,3	11,5	408,6	95,4	504,0
1980	848,5	857,4	- 8,9	419,1	123,5	542,6
1981	989,9	995,6	- 5,7	433,0	149,0	582,0
1982	1.130,8	1.144,0	- 13,2	439,8	180,8	620,6
1981 2 ^e kwartaal	257,6	253,2	4,4	420,3	140,5	560,8
3 ^e kwartaal	224,1	230,8	- 6,7	413,6	144,2	557,8
4 ^e kwartaal	271,1	271,3	- 0,2	433,0	149,0	582,0
1982 1 ^e kwartaal	265,8	275,0	- 9,2	423,8	158,8	582,6
2 ^e kwartaal	282,5	278,2	4,3	428,1	164,8	592,9
3 ^e kwartaal	264,6	269,3	- 4,7	423,4	172,4	595,8
4 ^e kwartaal	317,9	321,5	- 3,6	439,8	180,8	620,6
1983 1 ^e kwartaal	319,6	326,2	- 6,6	433,2	194,1	627,3
2 ^e kwartaal	330,8	318,6	12,2	445,4	202,5	647,9
1982 Augustus	81,5	81,7	- 0,2	426,1	168,9	595,0
September	90,5	93,2	- 2,7	423,4	172,4	595,8
Oktober	92,5	94,7	- 2,2	421,2	173,8	595,0
November	95,4	96,9	- 1,5	419,7	175,6	595,3
December	130,0	129,9	0,1	439,8	180,8	620,6
1983 Januari	102,4	101,7	0,7	440,5	185,3	625,8
Februari	105,7	109,7	- 4,0	436,5	192,8	629,3
Maart	111,5	114,8	- 3,3	433,2	194,1	627,3
April	108,5	105,1	3,4	436,6	197,9	634,5
Mei	103,9	99,9	4,0	440,6	200,5	641,1
Juni	118,4	113,6	4,8	445,4	202,5	647,9
Juli	97,2	97,2	0,0	445,4	205,0	650,4
Augustus	99,0	99,3	- 0,3	445,1	207,3	652,4

¹ Gewone spaarboekjes, inclusief de inlagen op woonsparrekeningen, deposito's op termijn, deposito's op korte termijn en met opzegging, dotatieboekjes en dadelijk opvraagbare tegoeden.

² Inclusief de groei- en kapitalisatiebons.

³ Inclusief de vervallen interesten van de deposito's op termijn.

⁴ Inclusief de gekapitaliseerde interesten van het boekjaar van de gewone spaarboekjes en de dadelijk opvraagbare tegoeden. Voor het jaar 1982 bedragen de gekapitaliseerde interesten fr. 20,0 miljard.

XIV - 5. — ALGEMENE SPAAR- EN LIJFRENTEKAS

5b. — Voornaamste posten uit de balansen van de Spaarkas

(Miljarden franken)

Bron : ASLK.

	1973 31 dec.	1974 31 dec.	1975 31 dec.	1976 31 dec.	1977 31 dec.	1978 31 dec.	1979 31 dec.	1980 31 dec.	1981 31 dec.
ACTIVA									
Beschikbaar ¹	3,0	2,1	2,5	3,3	4,6	5,2	6,1	6,9	7,4
Voorlopige beleggingen :									
Wissels op België	48,4	50,8	53,6	60,9	65,9	69,3	78,4	97,9	132,8
Voorschotten aan de nijverheid	11,3	10,5	12,1	7,0	0,7	—	—	—	—
Landbouwkrediet	0,0	0,0	0,0	0,0	0,0	0,0	0,0	0,0	0,0
Exportkrediet	3,6	4,9	4,2	6,5	4,9	7,0	9,5	12,2	11,2
Beleningen	0,0	0,0	0,0	0,0	0,0	0,0	0,0	0,0	0,0
Persoonlijke leningen	1,1	1,0	1,2	2,0	4,4	6,8	8,8	9,3	7,8
Bankaccepten	1,9	0,3	3,6	2,1	5,2	0,9	4,8	2,4	0,8
Schatkist- en Rentenfondscertificaten	16,5	15,0	36,7	23,2	26,8	21,3	15,8	30,4	67,3
Daggeldleningen	2,2	2,7	2,8	1,4	0,6	2,5	0,4	0,4	0,7
Totaal ...	85,0	85,2	114,2	103,1	108,5	107,8	117,7	152,6	220,6
Definitieve beleggingen :									
Directe staatsschuld	37,5	47,2	55,2	64,6	71,7	80,9	87,2	87,8	86,6
Indirecte staatsschuld en effecten met staats- waarborg	40,0	55,8	61,2	77,9	92,6	110,7	116,1	107,0	98,7
Obligaties van het Gemeentekrediet, van provin- cies en gemeenten	8,9	9,2	11,3	12,7	13,1	13,5	13,3	12,9	10,5
Obligaties van Belgische vennootschappen en diversen	6,0	6,2	9,6	10,8	11,6	12,1	12,0	11,3	10,5
Voorschotten aan de Staat voortvloeiende uit de betaling van de bijkomende vergoeding aan de politieke gevangenen, voorschotten aan het Nationale Werk voor Oorlogsinvali- den en diverse voorschotten	1,1	1,2	1,2	2,2	2,3	2,3	1,4	1,5	1,4
Hypothecaire leningen	29,2	37,6	44,1	55,1	67,8	81,2	96,8	107,2	112,8
Landbouwkrediet	6,8	7,2	7,6	8,8	10,0	11,0	12,0	12,8	13,2
Voorschotten aan de N.M.H., aan de erkende vennootschappen en aan de gemeenten be- stemd voor de bouw van volkswoningen	36,4	38,3	42,0	47,4	52,6	59,3	64,4	68,4	69,5
Kredietopeningen (industriële, landbouw- en beroepskrediet en kredieten aan universitei- ten)	24,9	31,7	37,6	53,4	64,2	71,1	74,2	79,1	79,5
Totaal ...	190,8	234,4	269,8	332,9	385,9	442,1	477,4	488,0	482,7
Vervallen inkomsten uit beleggingen en prorata van interesten	7,9	9,4	11,0	13,1	15,7	15,1	16,5	18,4	20,8
Vervallen effecten van de portefeuille	13,0	3,8	3,9	7,4	5,7	1,8	3,2	1,8	4,3
Monetaire reserve bij de N.B.B.	5,1	2,2	—	—	—	—	—	—	—
Diversen	15,1	19,7	24,9	4,7	5,1	5,3	10,2	12,0	14,1
Totaal der activa ...	319,9	356,8	426,3	464,5	525,5	577,3	631,1	679,7	749,9
PASSIVA									
<i>Opvraagbaar :</i>									
Inlagen op spaarboekjes en spaarbons ² :									
Particulieren	245,6	270,7	327,5	369,2	414,7	459,4	504,4	543,3	583,3
Openbare en andere instellingen	27,0	29,8	31,0	36,7	43,1	48,4	43,9	56,4	69,8
Totaal ...	272,6	300,5	358,5	405,9	457,8	507,8	548,3	599,7	653,1
Inlagen op rekeningen-courant ²	10,0	13,4	19,9	27,5	33,7	30,5	39,7	35,0	52,6
Ontwikkelingsfonds der Vrije Universiteiten ..	3,6	6,0	7,2	9,9	11,9	14,7	17,6	21,1	21,1
<i>Niet-opvraagbaar :</i>									
Dotatiefonds, fonds voor diverse voorziene uit- gaven, reservefonds en provisies	21,5	21,2	20,7	19,7	20,4	21,9	24,2	22,7	22,0
Diversen	12,2	15,7	20,0	1,5	1,7	2,4	1,3	1,2	1,1
Totaal der passiva ...	319,9	356,8	426,3	464,5	525,5	577,3	631,1	679,7	749,9

¹ Deze post omvat hoofdzakelijk de kasmiddelen en de rekeningtegoeden bij de N.B.B. en het B.P.C.

² Inclusief de gekapitaliseerde rente.

XIV - 5. — ALGEMENE SPAAR- EN LIJFRENTEKAS

5c. — Voornaamste posten uit de balansen van de Lijfrentekassen

(Miljarden franken)

Bron : ASLK.

	1973 31 dec.	1974 31 dec.	1975 31 dec.	1976 31 dec.	1977 31 dec.	1978 31 dec.	1979 31 dec.	1980 31 dec.	1981 31 dec.
ACTIVA									
Portefeuille :									
Directe Belgische staatsfondsen	8,5	8,8	8,5	8,4	8,2	9,4	7,9	7,8	5,7
Indirecte Belgische staatsfondsen en door de Staat gewaarborgde effecten	13,7	13,2	14,1	13,3	13,5	12,6	13,8	13,9	13,4
Obligaties van het Gemeentekrediet, van provincies, steden en gemeenten	0,6	0,5	0,5	0,4	0,4	0,3	0,3	0,3	0,2
Obligaties van Belgische vennootschappen en diversen	0,4	0,4	0,4	0,4	0,4	0,4	0,4	0,4	0,3
Totaal ...	23,2	22,9	23,5	22,5	22,5	22,7	22,4	22,4	19,6
PASSIVA									
Rentenfonds ¹ en wiskundige reserves ²	23,1	23,2	23,4	23,2	23,0	22,9	22,6	22,5	15,4
Reservefonds	1,0	1,1	1,1	1,1	1,2	1,2	1,2	1,1	0,8
Totaal ...	24,1	24,3	24,5	24,3	24,2	24,1	23,8	23,6	16,2

¹ Het Rentenfonds omvat de reserves betreffende de uit de « Algemene Wet » voortvloeiende renten. Deze reserves omvatten de wiskundige reserves, de veiligheids- en de beheersreserves evenals de provisie, maar niet de reserves betreffende de renten gevestigd krachtens de wet van 16 maart 1865. Deze reserves komen voor in de balansen van de Levensverzekeringskas, onder de rubriek « Wiskundige reserves en provisies ».

² De zuiver wiskundige reserves werden verhoogd met een bepaald bedrag voor dekking van de kosten van uitkering der renten en van beheer en voor de vorming van een veiligheidsmarge.

XIV - 5. — ALGEMENE SPAAR- EN LIJFRENTEKAS

5d. — Voornaamste posten uit de balansen van de Levensverzekeringskas

(Miljarden franken)

Bron : ASLK.

	1973 31 dec.	1974 31 dec.	1975 31 dec.	1976 31 dec.	1977 31 dec.	1978 31 dec.	1979 31 dec.	1980 31 dec.	1981 31 dec.
ACTIVA									
Portefeuille :									
Directe Belgische staatsfondsen	4,0	4,4	4,7	4,7	4,7	4,7	2,9	2,6	2,4
Indirecte Belgische staatsfondsen en door de Staat gewaarborgde effecten	7,3	6,9	6,7	6,3	6,3	6,0	7,9	9,5	10,8
Obligaties van het Gemeentekrediet, van provincies, steden en gemeenten	0,0	0,0	0,0	0,0	0,0	0,0	0,0	0,0	0,0
Obligaties van Belgische vennootschappen ..	0,1	0,1	0,1	0,1	0,1	0,4	0,7	0,7	0,7
Hypothecaire leningen	1,9	3,0	4,5	6,9	9,1	11,5	14,2	16,1	17,8
Volkswoningen : Voorschotten aan erkende vennootschappen en aan de Nationale Maatschappij voor Huisvesting	2,1	2,1	2,2	2,2	2,2	2,1	2,0	1,9	1,8
Totaal ...	15,4	16,5	18,2	20,2	22,4	24,7	27,7	30,8	33,5
PASSIVA									
Wiskundige reserves en provisies ¹	10,1	11,0	12,4	14,1	16,2	18,3	20,8	22,9	24,9
Reserve- en repartitiefonds	5,5	5,9	6,3	6,6	6,8	7,2	7,7	8,6	9,6
Totaal ...	15,6	16,9	18,7	20,7	23,0	25,5	28,5	31,5	34,5

¹ Inclusief de reserves betreffende de krachtens de wet van 16 maart 1865 gevestigde renten.

XIV - 6. — NATIONALE MAATSCHAPPIJ VOOR KREDIET AAN DE NIJVERHEID

Voornaamste balansposten per 31 december

(Miljarden franken)

Bron : Jaarverslag van de N.M.K.N.

	1975	1976	1977	1978	1979	1980	1981	1982	1983
ACTIVA									
VASTGELEGDE MIDDELEN	0,2	0,2	1,6	1,6	1,8	2,1	1,9	1,6	1,4
BESCHIKBARE EN VLOTTENDE MIDDELEN :									
Voorlopige beleggingen	22,1	16,2	41,4	26,6	13,1	24,0	29,2	47,7	38,3
Uitstaande kredieten :									
A. Kredieten gefinancierd door de Instelling voor eigen rekening :									
Investeringskredieten op lange en half lange termijn :									
1. door de Belgische Staat gewaarborgd	40,8	50,1	59,7	75,7	82,9	98,1	87,9	97,7	91,0
2. door de banken en financiële organismen gewaarborgd	44,9	51,2	52,7	50,3	51,5	50,9	43,9	36,2	24,8
3. waarvan het risico ten laste van de Instelling valt	63,2	66,9	66,7	68,0	69,5	71,6	71,6	68,2	64,1
Handelskredieten	5,3	6,4	5,7	4,7	7,0	5,1	5,1	9,4	10,8
Uitvoerkredieten betaalbaar op half lange en lange termijn	7,4	11,7	9,0	12,9	17,4	22,4	20,5	22,5	22,4
Financiering van de door de Belgische Staat voor de staalnijverheid aangegane verbintenissen	—	—	—	—	10,3	19,8	51,9	55,2	81,5
Andere ¹	0,6	0,4	0,4	0,3	0,3	0,3	0,3	0,4	0,5
B. Kredieten beheerd voor rekening van de Belgische Staat :									
1. verrichtingen van het Fonds voor het Uitreden en het Aanbouwen van Zeeschepen	8,9	11,4	13,4	18,3	22,0	27,0	31,5	35,6	39,4
2. andere ²	1,4	1,6	1,4	1,2	1,1	1,0	0,9	0,8	0,8
Diverse debiteuren	2,2	2,5	3,4	3,4	5,3	9,2	7,9	11,5	10,1
Overheidsfondsen en participaties	2,7	3,0	3,0	3,0	3,0	3,9	4,2	7,4	14,5
Diversen	1,8	1,5	0,9	1,9	5,3	5,8	8,9	10,3	11,2
Totaal ...	201,5	223,1	259,3	267,9	290,5	341,2	365,7	404,5	410,8
PASSIVA									
NIET OPEISBAAR	1,6	1,6	1,5	1,6	3,5	3,4	3,9	4,7	5,8
OPEISBAAR :									
Obligaties	119,7	133,6	163,5	163,4	181,3	208,0	215,9	229,7	229,9
Kasbons	27,4	28,3	32,3	32,4	30,4	36,7	47,0	57,4	58,5
Deposito's en diverse leningen	22,7	26,7	26,3	28,3	28,4	38,6	37,9	42,7	40,5
Geherdisconteerde orderbriefjes	7,4	6,1	5,5	5,7	6,5	5,6	4,6	4,1	3,5
Diverse crediteuren		3,9	4,4	5,4	6,4	7,0	7,4	9,8	10,8
Voorzieningen voor lasten en diverse risico's	4,6	2,3	2,5	2,8	1,2	2,0	3,2	4,4	5,7
Belgische Staat :									
1. Fonds voor het Uitreden en het Aanbouwen van Zeeschepen	8,9	11,4	13,4	18,3	22,0	27,0	31,5	35,6	39,4
2. Andere ³	1,2	1,2	1,0	0,9	0,9	0,9	0,8	0,8	0,8
Diversen	8,0	8,0	8,9	9,1	9,9	12,0	13,5	15,3	15,9
Totaal ...	201,5	223,1	259,3	267,9	290,5	341,2	365,7	404,5	410,8

¹ Herstellkredieten (Oorlogs- en Waterschade) en kredieten in de vorm van financieringshuur.

² Kredieten voor hulp aan ondernemingen in moeilijkheden en hulp aan de pers, kredieten gefinancierd door het Marshall-Hulpfonds, door het Fonds voor Hulpver-

lening aan de Steenkoolnijverheid en door het Fonds voor Hulpverlening aan de Belgische ex-Kolonialen uit Afrika.

³ Marshall-Hulpfonds, Fonds voor Hulpverlening aan de Steenkoolnijverheid en Fonds voor Hulpverlening aan de Belgische ex-Kolonialen uit Afrika.

XIV - 7. — ALGEMENE STAAT DER PRIVATE SPAARKASSEN

(Miljarden franken)

Activa

Posten	1980 31 dec.	1981 31 dec.	1982 31 dec.	1983 31 dec.	1982 31 okt.	1983 31 okt.	1982 30 nov.	1983 30 nov.
Kas, N.B.B., Postrekening	3,4	3,0	2,8	2,5	2,6	2,7	2,7	2,6
Daggeld	2,0	1,8	0,8	2,3	1,5	2,0	1,0	1,1
Tegoeden bij financiële instellingen	13,4	23,3	31,9	36,3	27,6	26,3	27,1	28,2
Schuldvorderingen en waarden op korte termijn (maximum één maand)	3,9	3,8	5,6	4,6	4,0	4,1	4,2	3,4
Handelspapier en facturen	6,0	7,5	8,2	7,7	5,4	5,0	6,8	5,9
Acceptdebiteuren	0,1	1,5	0,8	1,4	0,4	0,4	0,8	0,6
Voorschotten, kredietopeningen en leningen zonder hypothecaire waarborg	54,9	59,2	69,2	87,1	67,9	78,8	68,3	79,9
Effectenportefeuille en participaties	226,8	274,3	340,7	442,8	324,3	418,7	330,4	419,1
a) Schatkist- en Rentenfondscertificaten op hoogstens één jaar	(6,7)	(29,2)	(33,8)	(48,3)	(29,3)	(47,2)	(28,5)	(46,9)
b) Overheidsfondsen en gelijkgestelde effecten bedoeld in artikel 12, § 1, 4 ^o , van de gecoördineerde bepalingen :								
1. Directe en indirecte schuld van de Belgische Staat	(99,2)	(113,8)	(132,0)	(187,1)	(133,1)	(173,3)	(132,1)	(171,8)
2. Andere overheidsfondsen en gelijkgestelde effecten	(96,0)	(102,1)	(140,9)	(155,9)	(129,9)	(152,7)	(137,6)	(152,2)
c) Obligaties van Belgische vennootschappen	(17,5)	(19,6)	(20,5)	(23,2)	(19,9)	(23,3)	(20,1)	(23,4)
d) Aandelen, deelbewijzen of participaties van Belgische vennootschappen	(4,8)	(5,3)	(5,9)	(12,6)	(5,6)	(7,7)	(5,6)	(8,8)
e) Andere effecten	(2,6)	(4,3)	(7,6)	(15,7)	(6,5)	(14,5)	(6,5)	(16,0)
Hypothecaire leningen en hypothecaire kredietopeningen	255,6	255,7	254,0	262,3	254,4	249,8	253,9	249,9
Aandeelhouders of leden-vennoten	3,4	3,4	3,3	3,1	3,4	3,2	3,4	3,2
Diverse debiteuren	3,2	2,9	3,4	5,2	3,3	4,7	3,3	4,4
Diversen	0,4	0,4	0,4	0,4	0,4	0,4	0,4	0,4
Totaal van het beschikbaar en realiseerbaar	573,1	636,8	721,1	855,7	695,2	796,1	702,3	798,7
Inrichtingskosten en andere immateriële activa	0,1	0,2	0,1	0,1	0,2	0,2	0,2	0,2
Gebouwen en gronden	6,1	6,8	7,5	7,9	7,2	7,9	7,5	7,9
Onroerende leasing	0,9	0,8	0,6	0,5	0,6	0,6	0,6	0,6
Materieel en meubilair	0,6	0,7	0,8	1,2	0,9	1,0	0,9	1,1
Roerende leasing	0,3	0,5	0,8	1,4	0,7	1,4	0,7	1,4
Wettelijk verplichte borgstellingen	0,0	0,0	0,0	0,0	0,0	0,0	0,0	0,0
Totaal van het vastliggend	8,0	9,0	9,8	11,1	9,6	11,1	9,9	11,2
Overgangsrekeningen ¹	15,3	18,5	24,0	33,0	22,9	29,1	25,8	31,9
Totaal der activa	596,4	664,3	754,9	899,8	727,7	836,3	738,0	841,8
waarvan : beleggingen bij voorrecht bestemd om de terugbetaling te waarborgen van de spaarfondsen bedoeld in artikel 1 van de gecoördineerde bepalingen	553,8	613,1	696,8	825,7	670,8	771,3	675,0	772,1
nuttige pandwaarde van deze beleggingen na aftrek van de passiva die betrekking hebben op deze beleggingen	542,4	602,0	684,4	812,1	658,3	757,5	661,2	759,4

¹ Inclusief de resultatenrekeningen.

XIV - 7. — ALGEMENE STAAT DER PRIVATE SPAARKASSEN

(Miljarden franken)

Passiva

Posten	1980 31 dec.	1981 31 dec.	1982 31 dec.	1983 31 dec.	1982 31 okt.	1983 31 okt.	1982 30 nov.	1983 30 nov.
Spaarfondsen bedoeld in artikel 1 van de gecoördineerde bepalingen, terugbetaalbaar binnen termijnen van :								
a) ten hoogste twee jaar	348,6	380,3	416,7	475,3	391,3	442,8	392,8	444,1
b) meer dan twee jaar maar minder dan vijf jaar ..	44,2	61,3	85,5	112,6	81,9	100,8	83,5	101,5
c) vijf jaar of meer	141,8	155,5	174,6	216,8	170,7	196,6	172,2	197,0
Technische reserves	0,8	0,8	0,8	0,3	0,8	0,3	0,8	0,3
Reconstitutiefondsen	4,8	5,2	6,1	6,5	6,0	6,5	6,1	6,5
Schuldeisers gedekt door zakelijke zekerheden	1,1	1,2	1,4	1,9	0,6	0,6	0,5	0,6
Leningen :								
a) daggeld	0,1	0,1	0,2	0,0	0,0	0,5	0,5	0,1
b) bij de N.B.B.	0,1	0,1	0,2	0,1	0,1	0,0	0,7	0,1
c) bij andere financiële instellingen	2,8	1,0	1,2	2,3	1,2	3,1	1,5	1,8
Geaccepteerde wissels	0,0	0,0	0,0	0,0	0,0	0,0	0,0	0,0
Herdisconteerders	2,2	5,0	4,8	5,0	1,6	0,8	2,9	1,9
Mobilisering van activa	0,4	0,3	0,2	0,2	0,2	0,2	0,2	0,2
Andere verbintenissen op hoogstens één maand	2,1	2,1	2,3	2,9	1,0	1,5	1,3	1,5
Diverse crediteuren	1,8	1,7	1,8	1,7	1,8	2,0	2,0	2,0
Voorzieningen voor lasten	3,5	3,5	4,1	5,3	3,4	4,0	3,5	4,1
Diversen	0,4	0,4	0,4	0,4	0,4	0,4	0,4	0,3
Totaal van het opvraagbaar	554,7	618,5	700,3	831,3	661,0	760,1	668,9	762,0
Eigen middelen :								
a) kapitaal	8,9	9,1	9,6	14,1	9,4	10,0	9,4	11,1
b) wettelijke reserve	0,8	0,8	0,8	1,0	0,8	0,9	0,8	0,9
c) andere reserves	10,7	11,5	12,6	13,9	12,1	13,5	12,1	13,4
Actiefrechtzettingen	4,1	4,5	5,8	6,6	5,0	5,4	4,9	5,4
Overgangsrekeningen ¹	17,2	19,9	25,8	32,9	39,4	46,4	41,9	49,0
Totaal der passiva	596,4	664,3	754,9	899,8	727,7	836,3	738,0	841,8

¹ Inclusief de resultatenrekeningen.

XIV - 8. — GEMEENTEKREDIET VAN BELGIË

(Miljarden franken)

Bron : Gemeentekrediet van België

Periode	Financiering van de investeringsuitgaven van de gewestelijke en plaatselijke overheid en van de instellingen van de provinciale en gemeentelijke sectoren										Verrichtingen in rekening-courant van de gewestelijke en plaatselijke overheid en van de instellingen van de provinciale en gemeentelijke sectoren (gewone uitgaven)				
	Rekeningen « Toelagen en leningsgelden »										Schuld op korte, halflange en lange termijn tegenover het Gemeentekrediet van België (aan het einde van de periode)	Kredietverplichtingen van het Gemeentekrediet van België (aan het einde van de periode)	Gemiddelde van de gezamenlijke dagelijkse saldi		Totaal van de over het debet van die rekeningen uitgevoerde betalingen
	Saldo beschikbaar bij de aanvang van de periode	Stortingen			Kapitaal-toelagen gestort door de Staat en de provincies en andere ontvangsten	Totaal	Opvragingen			Saldo beschikbaar aan het einde van de periode			Credit	Debet	
		Leningen ter beschikking gesteld van de kredietnemers	Leningen waarvan de lasten door de kredietnemers gedragen worden	Leningen waarvan de lasten door de Staat aan de kredietnemers worden terugbetaald			Voor de terugbetaling van leningen	Voor de betaling van buitengewone uitgaven	Totaal						
(1)	(2)	(3)	(4)	(2)+(3)+(4)=(5)	(6)	(7)	(6)+(7)=(8)	(1)+(5)-(8)=(9)	(10)	(11)	(12)	(13)	(14)		
1976	18,4	42,2	6,0	11,8	60,0	1,5	56,7	58,2	20,2	272,0	25,1	8,5	31,1	228,3	
1977	20,2	33,1	8,1	16,5	57,7	3,2	54,3	57,5	20,4	303,0	26,1	9,1	30,3	285,1	
1978	20,4	38,6	7,8	16,8	63,2	4,1	57,2	61,3	22,3	331,0	30,8	11,1	31,6	315,3	
1979	22,3	42,8	10,2	15,1	68,1	4,4	60,0	64,4	26,0	366,9	35,3	14,4	38,4	361,2	
1980	26,0	46,9	12,8	26,1	85,8	1,8	84,1	85,9	25,9	403,4	37,3	21,9	49,0	590,3	
1981	25,9	45,0	12,3	22,9	80,2	1,4	81,2	82,6	23,5	461,8	36,7	16,8	62,2	618,1	
1982	23,5	40,7	10,0	20,2	70,9	1,9	71,5	73,4	21,0	514,4	32,3	13,9	66,3	645,1	
1983	21,0	37,7	8,3	16,7	62,7	1,4	63,2	64,6	19,1	539,9	25,5	14,8	70,2	710,7	
1981 4 ^e kwartaal .	25,9	11,4	3,1	6,1	20,6	0,4	22,6	23,0	23,5	461,8	36,7	15,4	60,2	164,2	
1982 1 ^e kwartaal .	23,5	10,5	3,4	7,4	21,3	1,0	20,0	21,0	23,8	469,6	32,3	14,1	69,0	187,6	
2 ^e kwartaal .	23,8	11,2	2,3	3,7	17,2	0,3	16,9	17,2	23,8	478,6	29,9	12,8	65,5	131,9	
3 ^e kwartaal .	23,8	9,2	2,4	3,8	15,4	0,3	16,6	16,9	22,3	504,4	31,1	14,9	68,0	171,9	
4 ^e kwartaal .	22,3	9,8	1,9	5,3	17,0	0,3	18,0	18,3	21,0	514,4	32,3	13,7	62,7	153,7	
1983 1 ^e kwartaal .	21,0	11,7	2,0	4,5	18,2	0,4	17,1	17,5	21,7	526,9	26,5	14,4	65,9	195,6	
2 ^e kwartaal .	21,7	8,9	2,3	5,3	16,5	0,4	15,1	15,5	22,7	533,3	29,1	14,5	63,9	164,1	
3 ^e kwartaal .	22,7	8,4	1,9	3,6	13,9	0,2	15,4	15,6	21,0	536,0	23,7	15,9	70,4	180,4	
4 ^e kwartaal .	21,0	8,7	2,1	3,3	14,1	0,4	15,6	16,0	19,1	539,9	25,5	14,5	80,7	170,6	
1983 Februari	20,3	4,2	0,7	1,5	6,4	0,2	5,1	5,3	21,4	517,2	27,6	13,2	68,5	50,7	
Maart	21,4	4,9	0,9	1,3	7,1	0,1	6,7	6,8	21,7	526,9	26,5	14,7	68,4	61,8	
April	21,7	3,1	0,8	1,7	5,6	0,1	4,3	4,4	22,9	526,2	25,8	15,4	67,2	58,4	
Mei	22,9	2,2	0,6	1,5	4,3	0,1	4,8	4,9	22,3	527,7	27,9	13,4	63,2	55,6	
Juni	22,3	3,6	0,9	2,1	6,6	0,2	6,0	6,2	22,7	533,3	29,1	14,6	61,4	50,1	
Juli	22,7	2,5	0,9	1,3	4,7		5,1	5,1	22,3	529,8	27,7	19,5	69,9	83,5	
Augustus ...	22,3	3,4	0,5	1,5	5,4	0,1	6,3	6,4	21,3	534,2	26,0	14,1	70,0	50,1	
September ..	21,3	2,5	0,5	0,8	3,8	0,1	4,0	4,1	21,0	536,0	23,7	14,1	71,2	46,8	
Oktober	21,0	1,9	0,9	1,2	4,0	0,1	4,9	5,0	20,0	532,4	23,8	12,6	80,9	61,2	
November ..	20,0	3,6	0,5	0,7	4,8	0,1	5,5	5,6	19,2	535,9	22,8	12,9	80,8	48,2	
December ...	19,2	3,2	0,7	1,4	5,3	0,2	5,2	5,4	19,1	539,9	25,5	17,9	80,4	61,2	
1984 Januari	19,1	3,9	0,7	2,5	7,1	0,1	6,1	6,2	20,0	537,2	23,2	21,6	87,3	84,9	
Februari	20,0	2,8	0,4	1,9	5,1	0,3	5,8	6,1	19,0	549,5	22,3	16,1	91,3	64,6	

XIV - 9. — LEVENSVERZEKERINGSMAATSCHAPPIJEN

Voornaamste balansposten

(Miljarden franken)

Bron : M.E.Z., Controledienst voor de Verzekeringen.

	1973	1974	1975	1976	1977	1978	1979	1980	1981
Belgische maatschappijen									
ACTIVA									
Onroerende goederen	15,9	16,3	18,1	21,7	23,1	22,8	25,2	28,5	29,9
Hypothecaire leningen	30,2	34,4	38,8	42,4	60,3	70,8	80,7	91,7	101,1
Voorschotten op polissen	3,3	3,9	4,2	4,8	3,5	6,1	6,8	7,7	8,5
Effecten :									
Belgische staatsfondsen en ermee gelijkgestelde waarden	26,7	28,8	31,4	33,3	48,1	50,9	57,1	62,4	68,3
Buitenlandse effecten	4,0	4,1	4,7	5,5	2,6	4,2	5,1	6,4	7,7
Obligaties van Belg. vennootschappen	17,9	18,9	21,6	27,1	28,7	27,9	32,6	36,1	37,9
Aandelen van Belg. vennootschappen	6,5	6,9	7,4	9,3	10,8	13,3	14,8	14,2	17,2
Totaal der effecten ...	55,0	58,7	65,1	75,2	90,2	96,3	109,6	119,1	131,1
PASSIVA									
Verstrekte borgtochten	0,9	0,9	1,0	0,0	0,0	0,0	0,0	0,0	0,0
Wiskundige reserves ¹	104,0	114,6	128,5	145,9	189,5	209,9	235,0	259,4	286,0
Buitenlandse maatschappijen									
ACTIVA									
Onroerende goederen	3,5	3,9	4,2	2,8	2,6	2,0	2,8	3,3	3,4
Hypothecaire leningen	7,9	8,6	9,4	8,7	7,7	8,5	9,2	10,2	10,9
Voorschotten op polissen	0,7	0,7	0,7	0,6	0,4	0,5	0,6	1,0	1,2
Effecten :									
Belgische staatsfondsen en ermee gelijkgestelde waarden	9,3	9,9	10,4	9,2	9,4	10,9	11,0	11,5	12,5
Buitenlandse effecten	0,9	0,8	1,0	1,0	0,4	0,6	0,5	0,7	1,0
Obligaties van Belg. vennootschappen	2,7	2,7	2,8	2,5	2,2	2,0	2,0	2,0	2,1
Aandelen van Belg. vennootschappen	1,4	1,3	1,6	1,4	0,9	1,1	1,1	1,0	1,1
Totaal der effecten ...	14,3	14,7	15,8	14,1	12,9	14,6	14,6	15,2	16,7
PASSIVA									
Verstrekte borgtochten	0,3	0,3	0,3	0,0	0,0	0,0	0,0	0,0	0,0
Wiskundige reserves ¹	26,3	28,0	30,2	25,8	23,6	26,0	28,7	31,4	34,4

¹ Deze reserves omvatten eveneens de schadereserves, de technische participatiereserves en de waarborgreserves.

Bibliografische referenties : Belgisch Staatsblad : a) Verslag van het Rentenfonds over de verrichtingen van het jaar ; b) Ministerie van Verkeerswezen : Postchecks. — Verslagen over de verrichtingen en de toestand van de ASLK.

— Statistisch Jaarboek van België. — Statistisch Tijdschrift van het N.I.S. — Jaarverslagen van de N.M.K.N., de Bankcommissie en het Gemeentekrediet van België.

XV. — FINANCIËLE ACTIVA

XV - 1. — FINANCIËLE ACTIVA IN HET BEZIT VAN DE OVERHEID EN VAN DE BEDRIJVEN¹ EN PARTICULIEREN

(Veranderingen in miljarden franken)

Periode	In het bezit van de overheid ²					Activa voor meer dan een jaar ³	Totaal	In het bezit van de bedrijven en particulieren ⁵	Eindtotaal
	Giraal ⁴	Andere activa voor ten hoogste een jaar ⁵			Totaal				
		Bij de nationale financiële instellingen ⁶	Bij de nationale niet-financiële sectoren	Totaal					
(1)	(2)	(3)	(4) = (2) + (3)	(5)	(6) = (1) + (4) + (5)	(7)	(8) = (6) + (7)		
1976	+ 8,8	- 2,4	- 0,3	- 2,7	+ 2,0	+ 8,1	+ 464,1	+ 472,2	
1977	- 0,5	+ 4,0	+ 0,2	+ 4,2	- 0,4	+ 3,3	* + 451,9	* + 455,2	
1978	+ 3,8	+ 7,7	- 0,1	+ 7,6	+ 0,2	+ 11,6	* + 456,7	* + 468,3	
1979	+ 6,5	+ 5,9	+ 0,2	+ 6,1	+ 2,6	+ 15,2	* + 487,6	* + 502,8	
1980	- 4,2	- 5,7	+ 0,5	- 5,2	+ 1,0	- 8,4	* + 499,3	* + 490,9	
1981	- 5,2	- 1,6	+ 0,1	- 1,5	+ 1,0	- 5,7	* + 605,9	* + 600,2	
1982	+ 5,1	- 3,2	- 0,2	- 3,4	+ 3,9	+ 5,6	* + 615,7	* + 621,3	
1983	+ 4,5	+ 1,0	+ 0,2	+ 1,2	+ 0,6	+ 6,3	* + 754,2	* + 760,5	
1981 4 ^e kwartaal	- 3,7	+ 3,2	0,0	+ 3,2	- 0,9	- 1,4	* + 140,7	* + 139,3	
1982 1 ^e kwartaal	- 2,2	+ 19,0	+ 0,6	+ 19,6	+ 0,3	+ 17,7	* + 124,7	* + 142,4	
2 ^e kwartaal	+ 10,6	- 5,7	- 0,2	- 5,9	+ 1,5	+ 6,2	* + 191,1	* + 197,3	
3 ^e kwartaal	- 3,7	- 7,3	- 0,4	- 7,7	+ 0,3	- 11,1	* + 158,5	* + 147,4	
4 ^e kwartaal	+ 0,4	- 9,2	- 0,2	- 9,4	+ 1,8	- 7,2	* + 141,4	* + 134,2	
1983 1 ^e kwartaal	+ 1,8	+ 16,3	+ 1,0	+ 17,3	+ 0,1	+ 19,2	* + 168,7	* + 187,9	
2 ^e kwartaal	+ 13,6	- 2,8	+ 0,1	- 2,7	+ 0,1	+ 11,0	* + 253,4	* + 264,4	
3 ^e kwartaal	- 13,9	- 9,9	- 0,2	- 10,1	- 0,1	- 24,1	* + 146,8	* + 122,7	
4 ^e kwartaal	+ 3,0	- 2,6	- 0,7	- 3,3	+ 0,5	+ 0,2	* + 185,3	* + 185,5	

¹ Privé-bedrijven die geen financiële instellingen zijn, overheidsbedrijven, instellingen voor verzekering op het leven en tegen arbeidsongevallen, en pensioenfondsen.

² De gewone rekening van de Schatkist bij de N.B.B. wordt niet beschouwd als een financieel actief in het bezit van de overheid.

³ Zie tabel XV-2.

⁴ Veranderingen van de uitstaande bedragen die voorkomen in kolom (8) van tabel XIII-4b.

⁵ Oorspronkelijke looptijd.

⁶ Exclusief de instellingen voor verzekering op het leven en tegen arbeidsongevallen, en pensioenfondsen.

XV - 2. — FINANCIËLE ACTIVA IN HET BEZIT VAN DE BEDRIJVEN¹ EN PARTICULIEREN

(Veranderingen in miljarden franken)

Periode	Activa in Belgische franken				Activa in buitenlandse valuta's ²			Andere activa ^{2, 3}	Eindtotaal
	Monetaire kasmiddelen ⁴	Andere activa voor ten hoogste een jaar ^{5, 6}	Activa voor meer dan een jaar ^{5, 7}	Totaal	Voor ten hoogste een jaar ⁸ (Deposito's)	Voor meer dan een jaar ⁵ (Effecten) ⁹	Totaal		
	(1)	(2)	(3)	(4) = (1) tot (3)	(5)	(6)	(7) = (5) + (6)	(8)	(9) = (4) + (7) + (8)
1976	+ 37,2	+ 192,7	+ 154,4	+ 384,3	+ 19,6	+ 14,2	+ 33,8	+ 46,0	+ 464,1
1977	+ 72,8	+ 114,7	* + 224,3	* + 411,8	+ 18,3	+ 16,7	+ 35,0	* + 5,1	* + 451,9
1978	+ 48,3	+ 176,5	* + 171,3	* + 396,1	0,0	+ 20,2	+ 20,2	* + 40,4	* + 456,7
1979	+ 25,8	+ 152,3	* + 207,8	* + 385,9	+ 16,5	+ 11,3	+ 27,8	* + 73,9	* + 487,6
1980	+ 4,2	+ 111,8	* + 259,0	* + 375,0	+ 46,4	+ 22,9	+ 69,3	* + 55,0	* + 499,3
1981	+ 37,3	+ 109,3	* + 209,9	* + 356,5	+ 115,3	+ 39,4	+ 154,7	* + 94,7	* + 605,9
1982	+ 35,1	+ 137,7	* + 311,1	* + 483,9	+ 27,4	+ 45,7	+ 73,1	* + 58,7	* + 615,7
1983	+ 80,0	+ 142,3	* + 342,3	* + 564,6	- 14,3	+ 72,7	+ 58,4	* + 131,2 ¹⁰	* + 754,2
1981 4 ^e kwartaal	+ 26,4	+ 58,5	* + 34,6	* + 119,5	+ 15,8	+ 19,6	+ 35,4	* - 14,2	* + 140,7
1982 1 ^e kwartaal	- 4,7	+ 15,2	* + 78,8	* + 89,3	+ 14,9	+ 12,9	+ 27,8	* + 7,6	* + 124,7
2 ^e kwartaal	+ 60,2	+ 20,5	* + 61,0	* + 141,7	+ 5,5	+ 12,0	+ 17,5	* + 31,9	* + 191,1
3 ^e kwartaal	- 17,7	+ 60,7	* + 64,2	* + 107,2	+ 3,5	+ 17,5	+ 21,0	* + 30,3	* + 158,5
4 ^e kwartaal	- 2,7	+ 41,3	* + 107,1	* + 145,7	+ 3,5	+ 3,3	+ 6,8	* - 11,1	* + 141,4
1983 1 ^e kwartaal	- 16,6	+ 5,9	* + 134,5	* + 123,8	- 4,7	+ 13,2	+ 8,5	* + 36,4	* + 168,7
2 ^e kwartaal	+ 72,3	+ 6,2	* + 103,3	* + 181,8	- 10,0	+ 13,1	+ 3,1	* + 68,5 ¹¹	* + 253,4
3 ^e kwartaal	- 2,4	+ 41,3	* + 46,7	* + 85,6	- 7,3	+ 20,3	+ 13,0	* + 48,2 ¹¹	* + 146,8
4 ^e kwartaal	+ 26,7	+ 88,9	* + 57,8	* + 173,4	+ 7,7	+ 26,1	+ 33,8	* - 21,9 ¹¹	* + 185,3

¹ Privé-bedrijven die geen financiële instellingen zijn, overheidsbedrijven, instellingen voor verzekering op het leven en tegen arbeidsongevallen, en pensioenfondsen.

² Na uitschakeling van de louter boekhoudkundige invloed van de wisselkoersveranderingen.

³ Activa waarvoor de indeling in Belgische franken en in buitenlandse valuta's niet bekend is of geen zin heeft. Vooral netto-commerciële vorderingen van bedrijven op het buitenland en directe investeringen in het buitenland, evenals het bedrag dat bekomen wordt door van de vorderingen van de financiële instellingen hun schulden af te trekken die als financiële activa opgetekend zijn in de kolommen (1) tot (7).

⁴ Veranderingen van de uitstaande bedragen die voorkomen in de kolom (5) van tabel XIII-4b.

⁵ Oorspronkelijke looptijd.

⁶ Zie tabel XV-3a, kolom (8).

⁷ Zie tabel XV-4, kolom (4).

⁸ Zie tabel XV-3a, kolom (11).

⁹ Zie tabel XV-4, kolom (7).

¹⁰ Voor de laatste negen maanden van 1983, exclusief de netto handelsvorderingen op het buitenland die ontstaan zijn ten gevolge van invoer en uitvoer van België en niet gemobiliseerd bij de banken.

¹¹ Exclusief de netto handelsvorderingen op het buitenland, ontstaan naar aanleiding van uit- en invoer uit en in België en niet gemobiliseerd bij de banken.

XV - 3a. — FINANCIËLE ACTIVA IN HET BEZIT VAN DE BEDRIJVEN¹ EN PARTICULIEREN NIET-MONETAIRE ACTIVA VOOR TEN HOOGSTE EEN JAAR²

(Veranderingen in miljarden franken)

Periode	In Belgische franken							In buitenlandse valuta's ³			Eind-totaal	
	Bij de nationale financiële instellingen ^{4, 5}						Bij de nationale niet-financiële sectoren en in het buitenland	Totaal	Bij de nationale financiële instellingen ^{4, 6}	In het buitenland		Totaal
	Deposito's op gewone boekjes	Deposito's op termijn	Kas- en spaarbons	Diversen	Totaal	waarvan : Bij de overwegend geldschepende instellingen ⁷						
	(1)	(2)	(3)	(4)	(5) = (1) tot (4)	(6)	(7)	(8) = (5) + (7)	(9)	(10)		(11) = (9) + (10)
1976	+ 106,0	+ 69,7	+ 4,5	- 4,2	+ 176,0	+ 88,7	+ 16,7	+ 192,7	+ 10,4	+ 9,2	+ 19,6	+ 212,3
1977	+ 102,9	- 1,5	+ 5,3	+ 1,1	+ 107,8	+ 38,1	+ 6,9	+ 114,7	+ 5,7	+ 12,6	+ 18,3	+ 133,0
1978	+ 105,9	+ 34,8	+ 14,5	+ 1,3	+ 156,5	+ 65,1	+ 20,0	+ 176,5	- 3,8	+ 3,8	0,0	+ 176,5
1979	+ 72,6	+ 38,4	- 4,0	+ 0,5	+ 107,5	+ 59,2	+ 44,8	+ 152,3	+ 8,4	+ 8,1	+ 16,5	+ 168,8
1980	+ 1,9	+ 51,2	- 10,9	- 0,6	+ 41,6	+ 33,3	+ 70,2	+ 111,8	+ 12,9	+ 33,5	+ 46,4	+ 158,2
1981	+ 45,9	+ 13,0	- 4,8	+ 1,7	+ 55,8	+ 33,1	+ 53,5	+ 109,3	+ 41,1	+ 74,2	+ 115,3	+ 224,6
1982	+ 21,3	+ 71,2	- 3,7	+ 1,9	+ 90,7	+ 55,4	+ 47,0	+ 137,7	+ 6,1	+ 21,3	+ 27,4	+ 165,1
1983	+ 105,9	+ 37,4	+ 11,2	+ 1,1	+ 155,6	+ 75,4	- 13,3	+ 142,3	- 9,5	- 4,8	- 14,3	+ 128,0
1981 4 ^e kwartaal ..	+ 62,0	- 14,8	+ 1,8	- 5,6	+ 43,4	+ 8,4	+ 15,1	+ 58,5	+ 3,9	+ 11,9	+ 15,8	+ 74,3
1982 1 ^e kwartaal ..	- 31,6	+ 40,7	- 1,3	+ 1,2	+ 9,0	+ 13,7	+ 6,2	+ 15,2	+ 4,7	+ 10,2	+ 14,9	+ 30,1
2 ^e kwartaal ..	+ 4,3	+ 3,2	- 4,6	+ 6,0	+ 8,9	+ 10,0	+ 11,6	+ 20,5	+ 3,8	+ 1,7	+ 5,5	+ 26,0
3 ^e kwartaal ..	- 7,5	+ 42,3	+ 0,9	- 2,0	+ 33,7	+ 26,7	+ 27,0	+ 60,7	- 3,4	+ 6,9	+ 3,5	+ 64,2
4 ^e kwartaal ..	+ 56,1	- 15,0	+ 1,3	- 3,3	+ 39,1	+ 5,0	+ 2,2	+ 41,3	+ 1,0	+ 2,5	+ 3,5	+ 44,8
1983 1 ^e kwartaal ..	- 12,8	+ 32,3	+ 2,1	- 0,3	+ 21,3	+ 9,3	- 15,4	+ 5,9	- 5,5	+ 0,8	- 4,7	+ 1,2
2 ^e kwartaal ..	+ 21,4	- 22,4	+ 2,2	+ 1,8	+ 3,0	- 4,0	+ 3,2	+ 6,2	- 4,2	- 5,8	- 10,0	- 3,8
3 ^e kwartaal ..	+ 19,3	+ 20,5	+ 2,9	+ 0,7	+ 43,4	+ 34,5	- 2,1	+ 41,3	- 0,8	- 6,5	- 7,3	+ 34,0
4 ^e kwartaal ..	+ 78,0	+ 7,0	+ 4,0	- 1,1	+ 87,9	+ 35,6	+ 1,0	+ 88,9	+ 1,0	+ 6,7	+ 7,7	+ 96,6

¹ Privé-bedrijven die geen financiële instellingen zijn, overheidsbedrijven, instellingen voor verzekeringen op het leven en tegen arbeidsongevallen, en pensioenfondsen.

² Oorspronkelijke looptijd.

³ Na uitschakeling van de louter boekhoudkundige invloed van de wisselkoersveranderingen.

⁴ Exclusief de instellingen voor verzekering op het leven en tegen arbeidsongevallen, en pensioenfondsen.

⁵ Voor de uitstaande bedragen, zie tabel XV-3b, kolommen (1) tot (6).

⁶ Voor de uitstaande bedragen, zie tabel XV-3b, kolom (7).

⁷ Kolom (2) van tabel XIII-3, na aftrek van de tegoeden van de spaarkassen, de hypotheek- en kapitalisatiemaatschappijen en de kredietinstellingen van de overheidssector.

XV - 3b. — FINANCIËLE ACTIVA IN HET BEZIT VAN DE BEDRIJVEN¹ EN PARTICULIEREN NIET-MONETAIRE ACTIVA VOOR TEN HOOGSTE EEN JAAR² BIJ DE NATIONALE FINANCIËLE INSTELLINGEN³

(Miljarden franken)

Einde periode	In Belgische franken						In buitenlandse valuta's	Eindtotaal
	Deposito's op gewone boekjes	Deposito's op termijn	Kas- en spaarbons	Diversen	Totaal	waarvan : Bij de overwegend geldscheppende instellingen ⁴		
	(1)	(2)	(3)	(4)	(5) = (1) tot (4)	(6)	(7)	(8) = (5) + (7)
1975	678,6	236,6	69,8	7,8	992,8	389,8	23,0	1.015,8
1976	784,6	306,3	74,3	3,6	1.168,8	478,5	31,4	1.200,2
1977	887,5	304,8	79,6	4,7	1.276,6	516,6	35,8	1.312,4
1978	993,4	339,6	94,1	6,0	1.433,1	581,7	29,7	1.462,8
1979	1.066,0	378,0	90,1	6,5	1.540,6	640,9	37,7	1.578,3
1980	1.067,9	429,2	79,2	5,9	1.582,2	674,2	54,0	1.636,2
1981 September	1.051,8	457,0	72,6	13,2	1.594,6	698,9	97,0	1.691,6
December	1.113,8	442,2	74,4	7,6	1.638,0	707,3	103,8	1.741,8
1982 Maart	1.082,2	482,9	73,1	8,8	1.647,0	721,0	122,0	1.769,0
Juni	1.086,5	486,1	68,5	14,8	1.655,9	731,0	125,8	1.781,7
September	1.079,0	528,4	69,4	12,8	1.689,6	757,7	126,2	1.815,8
December	1.135,1	513,4	70,7	9,5	1.728,7	762,7	125,9	1.854,6
1983 Maart	1.122,3	545,7	72,8	9,2	1.750,0	772,0	121,7	1.871,7
Juni	1.143,7	523,3	75,0	11,0	1.753,0	768,0	121,9	1.874,9
September	1.163,0	543,8	77,9	11,7	1.796,4	802,5	125,0	1.921,4
December	1.241,0	550,8	81,9	10,6	1.884,3	838,1	128,8	2.013,1

¹ Privé-bedrijven die geen financiële instellingen zijn, overheidsbedrijven, instellingen voor verzekering op het leven en tegen arbeidsongevallen, en pensioenfondsen.

² Oorspronkelijke looptijd.

³ Andere dan de instellingen voor verzekering op het leven en tegen arbeidsongevallen, en pensioenfondsen.

⁴ Kolom (2) van tabel XIII-1, na aftrek van de tegoeden van de spaarkassen, de hypotheek- en kapitalisatiemaatschappijen en de kredietinstellingen van de overheidssector.

**XV - 4. — FINANCIËLE ACTIVA IN HET BEZIT VAN DE BEDRIJVEN¹ EN PARTICULIEREN
ACTIVA VOOR MEER-DAN EEN JAAR²**

(Veranderingen in miljarden franken)

Periode	In Belgische franken				In buitenlandse valuta's ^{3 4}			Eindtotaal (8)=(4)+(7)
	Kasbons en obligaties (1)	Aandelen ⁵ (2)	Diversen ⁶ (3)	Totaal ⁽⁴⁾⁼ (1)+(2)+(3)	Obligaties (5)	Aandelen ⁷ (6)	Totaal (7)=(5)+(6)	
1976	+ 149,2	+ 2,2	+ 3,0	+ 154,4	+ 13,5	+ 0,7	+ 14,2	+ 168,6
1977	* + 207,2	+ 10,0	+ 7,1	* + 224,3	+ 17,7	- 1,0	+ 16,7	* + 241,0
1978	* + 160,1	+ 10,3	+ 0,9	* + 171,3	+ 18,6	+ 1,6	+ 20,2	* + 191,5
1979	* + 203,1	+ 3,8	+ 0,9	* + 207,8	+ 15,2	- 3,9	+ 11,3	* + 219,1
1980	* + 256,2	+ 1,8	+ 1,0	* + 259,0	+ 29,8	- 6,9	+ 22,9	* + 281,9
1981	* + 206,3	+ 1,2	+ 2,4	* + 209,9	+ 43,9	- 4,5	+ 39,4	* + 249,3
1982	* + 292,2	+ 20,1	- 1,2	* + 311,1	+ 54,3	- 8,6	+ 45,7	* + 356,8
1983	* + 279,1	+ 50,3	+ 12,9	* + 342,3	+ 72,3	+ 0,4	+ 72,7	* + 415,0
1981 4 ^e kwartaal	* + 35,2	- 0,6	0,0	* + 34,6	+ 15,0	+ 4,6	+ 19,6	* + 54,2
1982 1 ^e kwartaal	* + 77,7	- 0,8	+ 1,9	* + 78,8	+ 18,1	- 5,2	+ 12,9	* + 91,7
2 ^e kwartaal	* + 49,9	+ 12,2	- 1,1	* + 61,0	+ 11,6	+ 0,4	+ 12,0	* + 73,0
3 ^e kwartaal	* + 63,0	+ 1,0	+ 0,2	* + 64,2	+ 19,4	- 1,9	+ 17,5	* + 81,7
4 ^e kwartaal	* + 101,6	+ 7,7	- 2,2	* + 107,1	+ 5,2	- 1,9	+ 3,3	* + 110,4
1983 1 ^e kwartaal	* + 128,0	+ 2,4	+ 4,1	* + 134,5	+ 11,9	+ 1,3	+ 13,2	* + 147,7
2 ^e kwartaal	* + 86,1	+ 11,5	+ 5,7	* + 103,3	+ 14,4	- 1,3	+ 13,1	* + 116,4
3 ^e kwartaal	* + 40,5	+ 4,7	+ 1,5	* + 46,7	+ 20,3	0,0	+ 20,3	* + 67,0
4 ^e kwartaal	* + 24,5	+ 31,7	+ 1,6	* + 57,8	+ 25,7	+ 0,4	+ 26,1	* + 83,9

¹ Privé-bedrijven die geen financiële instellingen zijn, overheidsbedrijven, instellingen voor verzekering op het leven en tegen arbeidsongevallen, en pensioenfondsen.

² Oorspronkelijke looptijd.

³ Netto-aankopen van effecten door ingezetenen van de B.L.E.U.; het aandeel van de Luxemburgse spaargelden in deze netto-aankopen is weinig belangrijk.

⁴ Na uitschakeling van de louter boekhoudkundige invloed van de wisselkoersveranderingen.

⁵ Uitsluitend openbare uitgaven.

⁶ Omvat voornamelijk de deposito's met een looptijd van meer dan een jaar gevormd bij de binnenlandse financiële instellingen.

⁷ Inclusief de netto-aankopen van deelbewijzen in beleggingsfondsen.

XV - 5a. — FINANCIËLE ACTIVA IN HET BEZIT VAN DE BEDRIJVEN¹ EN PARTICULIEREN
ACTIVA IN BELGISCHE FRANKEN EN BUITENLANDSE VALUTA'S² BIJ DE NATIONALE FINANCIËLE INSTELLINGEN³

(Veranderingen in miljarden franken)

Periode	Overwegend geldscheppende instellingen				Andere financiële instellingen					Totaal		
	N.B.B.	Overheidsinstellingen	Banken		Financiële instellingen van de overheidssector		Private spaarkassen		Hypotheek- en kapitalisatie-maatschappijen	Activa voor ten hoogste een jaar	Activa voor meer dan een jaar	Eindtotaal
	Activa voor ten hoogste een jaar	Activa voor ten hoogste een jaar	Activa voor ten hoogste een jaar	Activa meer dan een jaar	Activa voor ten hoogste een jaar	Activa meer dan een jaar	Activa voor ten hoogste een jaar	Activa meer dan een jaar	Activa meer dan een jaar	(10) = (1) + (2) + (3) + (5) + (7)	(11) = (4) + (6) + (8) + (9)	(12) = (10) + (11)
(1)	(2)	(3)	(4)	(5)	(6)	(7)	(8)	(9)				
1976	+ 16,8	+ 7,2	+ 110,1	+ 14,1	+ 54,1	+ 46,9	+ 35,4	+ 13,7	+ 3,8	+ 223,6	+ 78,5	+ 302,1
1977	+ 26,9	+ 4,5	+ 77,3	+ 32,1	+ 52,1	+ 85,5	+ 25,5	+ 18,1	- 0,3	+ 186,3	+ 135,4	+ 321,7
1978	+ 21,0	+ 6,1	+ 74,5	+ 18,7	+ 63,5	+ 35,8	+ 35,9	+ 11,4	+ 3,3	+ 201,0	+ 69,2	+ 270,2
1979	+ 8,6	+ 0,2	+ 72,5	+ 25,7	+ 33,9	+ 71,1	+ 26,6	+ 20,7	+ 5,2	+ 141,8	+ 122,7	+ 264,5
1980	+ 4,5	+ 2,2	+ 43,1	+ 44,8	+ 11,2	+ 100,9	- 2,4	+ 39,6	+ 6,0	+ 58,6	+ 191,3	+ 249,9
1981	+ 3,0	+ 5,0	+ 85,7	+ 42,0	+ 19,4	+ 89,6	+ 21,2	+ 31,2	+ 4,5	+ 134,3	+ 167,3	+ 301,6
1982	- 0,5	+ 1,0	+ 88,4	+ 56,9	+ 28,9	+ 147,7	+ 14,1	+ 44,5	*+ 6,5	+ 131,9	*+ 255,6	*+ 387,5
1983	+ 16,0	- 3,7	+ 119,3	+ 61,9	+ 55,9	+ 102,3	+ 38,5	+ 71,5	*- 27,2	+ 226,0	*+ 208,5	*+ 434,5
1981 4 ^e kwartaal	+ 8,0	+ 6,9	+ 21,2	+ 8,5	+ 20,3	+ 19,3	+ 17,0	+ 6,4	+ 0,9	+ 73,4	+ 35,1	+ 108,5
1982 1 ^e kwartaal	- 8,7	+ 3,8	+ 22,8	+ 18,1	- 1,7	+ 28,9	- 7,2	+ 12,9	*+ 2,5	+ 9,0	*+ 62,4	*+ 71,4
2 ^e kwartaal	+ 20,4	+ 7,4	+ 38,0	+ 8,9	- 0,5	+ 27,6	+ 7,5	+ 7,8	*+ 1,1	+ 72,8	*+ 45,4	*+ 118,2
3 ^e kwartaal	- 10,9	- 3,2	+ 16,8	+ 14,3	+ 10,8	+ 57,3	- 0,9	+ 13,1	*+ 1,4	+ 12,6	*+ 86,1	*+ 98,7
4 ^e kwartaal	- 1,3	- 7,0	+ 10,8	+ 15,6	+ 20,3	+ 33,9	+ 14,7	+ 10,7	*+ 1,5	+ 37,5	*+ 61,7	*+ 99,2
1983 1 ^e kwartaal	- 8,0	- 2,5	+ 2,6	+ 24,8	+ 9,9	+ 37,6	- 2,9	+ 16,7	*+ 2,0	- 0,9	*+ 81,1	*+ 80,2
2 ^e kwartaal	+ 26,3	+ 3,7	+ 26,2	+ 23,6	+ 2,9	+ 42,1	+ 11,9	+ 11,3	*+ 1,1	+ 71,0	*+ 78,1	*+ 149,1
3 ^e kwartaal	- 4,3	+ 10,9	+ 21,9	+ 9,1	+ 9,8	+ 13,8	+ 2,0	+ 8,7	*+ 1,6	+ 40,3	*+ 33,2	*+ 73,5
4 ^e kwartaal	+ 2,0	- 15,8	+ 68,6	+ 4,4	+ 33,3	+ 8,8	+ 27,5	+ 34,8 ⁴	*- 31,9 ⁴	+ 115,6	*+ 16,1	*+ 131,7

¹ Privé-bedrijven die geen financiële instellingen zijn, overheidsbedrijven, instellingen voor verzekering op het leven en tegen arbeidsongevallen, en pensioenfondsen.

² Na uitschakeling van de louter boekhoudkundige invloed van de wisselkoersveranderingen.

³ Exclusief de instellingen voor verzekering op het leven en tegen arbeidsongevallen, en pensioenfondsen.

⁴ Een belangrijke hypotheekmaatschappij is in december 1983 erkend als privé spaarkas, van kolom (9) werd fr. 33,4 miljard overgedragen naar kolom (8).

XV - 5b. — FINANCIËLE ACTIVA IN HET BEZIT VAN DE BEDRIJVEN¹ EN PARTICULIEREN
ACTIVA IN BELGISCHE FRANKEN EN BUITENLANDSE VALUTA'S BIJ DE NATIONALE FINANCIËLE INSTELLINGEN²

(Miljarden franken)

Einde periode	Overwegend geldscheppende instellingen				Andere financiële instellingen					Totaal		
	N.B.B.	Overheidsinstellingen	Banken		Financiële instellingen van de overheidssector		Private spaarkassen		Hypotheek- en kapitalisatie-maatschappijen	Activa voor ten hoogste een jaar	Activa voor meer dan een jaar	Eindtotaal
	Activa voor ten hoogste een jaar	Activa voor ten hoogste een jaar	Activa voor ten hoogste een jaar	Activa meer dan een jaar	Activa voor ten hoogste een jaar	Activa meer dan een jaar	Activa voor ten hoogste een jaar	Activa meer dan een jaar	Activa meer dan een jaar	(10) = (1) + (2) + (3) + (5) + (7)	(11) = (4) + (6) + (8) + (9)	(12) = (10) + (11)
	(1)	(2)	(3)	(4)	(5)	(6)	(7)	(8)	(9)			
1975	278,8	83,3	645,7	88,6	434,0	353,6	205,9	92,4	15,4	1.647,7	550,0	2.197,7
1976	295,6	90,5	753,8	102,7	488,1	400,5	241,3	106,1	19,2	1.869,3	628,5	2.497,8
1977	322,5	95,0	829,8	134,8	540,2	486,0	266,8	124,2	18,9	2.054,3	763,9	2.818,2
1978	343,5	101,1	902,0	153,5	603,7	521,8	302,7	135,6	22,2	2.253,0	833,1	3.086,1
1979	352,1	101,3	974,1	179,2	637,6	592,9	329,3	156,3	27,4	2.394,4	955,8	3.350,2
1980	356,6	103,5	1.020,6	224,0	648,8	693,8	326,9	195,9	33,4	2.456,4	1.147,1	3.603,5
1981 September	351,6	101,6	1.090,9	257,5	647,9	764,1	331,1	220,7	37,0	2.523,1	1.279,3	3.802,4
December	359,6	108,5	1.115,0	266,0	668,2	783,4	348,1	227,1	37,9	2.599,4	1.314,4	3.913,8
1982 Maart	350,9	112,3	1.151,3	284,1	666,5	812,3	340,9	240,0	* 40,4	2.621,9	*1.376,8	*3.998,7
Juni	371,3	119,7	1.189,3	293,0	666,0	839,9	348,4	247,8	* 41,5	2.694,7	*1.422,2	*4.116,9
September	360,4	116,5	1.209,9	307,3	676,8	897,2	347,5	260,9	* 42,9	2.711,1	*1.508,3	*4.219,4
December	359,1	109,5	1.219,4	322,9	697,1	931,1	362,2	271,6	* 44,4	2.747,3	*1.570,0	*4.317,3
1983 Maart	351,1	107,0	1.223,3	347,7	707,0	968,7	359,3	288,3	* 46,4	2.747,7	*1.651,1	*4.398,8
Juni	377,4	110,7	1.253,9	371,3	709,9	1.010,8	371,2	299,6	* 47,5	2.823,1	*1.729,2	*4.552,3
September	373,1	121,6	1.279,7	380,4	719,7	1.024,6	373,2	308,3	* 49,1	2.867,3	*1.762,4	*4.629,7
December	375,1	105,8	1.351,1	384,8	753,0	1.033,4	400,7	343,1 ³	* 17,2 ³	2.985,7	*1.778,5	*4.764,2

¹ Privé-bedrijven die geen financiële instellingen zijn, overheidsbedrijven, instellingen voor verzekering op het leven en tegen arbeidsongevallen, en pensioenfondsen.

² Exclusief de instellingen voor verzekering op het leven en tegen arbeidsongevallen, en pensioenfondsen.

³ Een belangrijke hypotheekmaatschappij is in december 1983 erkend als privé spaarkas, van kolom (9) werd fr. 33,4 miljard overgedragen naar kolom (8).

XV - 6. — VOORNAAMSTE VORMEN VAN DE BESPARINGEN VAN PARTICULIEREN
BESCHIKBAAR IN DE BELGISCHE VOLKSHUISHOUDING

(Miljarden franken)

Bron : ASLK.

Spaarvormen	1967	1968	1969	1970	1971	1972	1973	1974
A. Oppotting ¹ :	p.m.	p.m.	p.m.	p.m.	p.m.	p.m.	p.m.	p.m.
B. Depositsparen ² :								
Spaarkassen	21,4	21,7	17,7	17,9	44,0	56,2	49,8	36,8
Banken	19,7	19,9	26,5	20,6	29,5	52,0	64,9	33,7
Parastatale kredietinstellingen	1,0	2,1	3,0	2,0	3,2	6,4	8,0	12,9
Onderlinge maatschappijen	0,2	0,2	0,2	0,1	0,1	0,1	0,1	0,1
Totaal ...	42,3	43,9	47,4	40,6	76,8	114,7	122,8	83,5
Dubbel getelde posten ³ ...	- 8,0	- 9,2	- 23,9	- 10,3	- 19,3	- 23,0	- 44,2	- 22,3
Netto-totaal ...	34,3	34,7	23,5	30,3	57,5	91,7	78,6	61,2
C. Sparen door fondsvorming ^{2,4} :								
Pensioenfondsen	1,3	1,7	2,1	1,8	2,2	4,5	2,9	7,1
Instellingen voor arbeidsongevallenverzekering	1,5	1,3	1,4	1,7	2,1	3,4	5,1	4,5
Kassen voor vakantiegeden	0,5	0,7	1,2	1,6	1,6	0,9	1,9	2,5
Levensverzekeringsmaatschappijen	6,5	7,1	7,1	7,5	9,4	10,7	12,2	13,8
Instellingen voor verzekering tegen wettelijke aansprakelijkheid, kapitalisatie, bouwsparen en diverse verzekeringen	1,9	2,4	3,0	3,0	3,3	3,2	6,0	5,6
Totaal ...	11,7	13,2	14,8	15,6	18,6	22,7	28,1	33,5
D. Hypotheek- en bouwsparen :								
Aflossingen van hypotheekschulden door particulieren	16,0	14,9	15,4	16,0	17,1	19,3	21,1	24,1
Woningbouw (netto-investeringen van de particulieren)	11,8	15,3	19,0	10,2	- 3,3	- 0,5	4,0	9,2
Totaal ...	27,9	30,2	34,4	26,2	13,8	18,8	25,1	33,3
E. Kapitaaluitgiften :								
Nieuwe beleggingen van het publiek	35,8	44,6	49,5	47,1	73,0	80,4	75,0	90,2
F. Diverse vorderingen en schulden van de particulieren	- 2,0	- 5,0	- 4,4	- 0,1	- 2,5	- 9,9	- 11,3	- 14,0
Totale netto-besparingen ...	107,6	117,7	117,8	119,1	160,4	203,7	195,5	204,2
Afschrijvingen op woningen ...	13,8	14,8	16,0	18,6	22,7	23,8	25,5	29,9
Totale bruto-besparingen ...	121,4	132,5	133,8	137,7	183,1	227,5	221,0	234,1

¹ De bedragen werden niet vermeld omdat, in het huidige stadium van het onderzoekswerk, de absolute bedragen nog niet met voldoende zekerheid kunnen worden berekend voor de sector van de particulieren afzonderlijk.

² Aanwas gedurende het jaar.

³ Toeneming of vermindering van het tegoed van diverse instellingen en ondernemingen waarvan de eigen of opvraagbare reserves in een van de andere rubrieken van de tabel opgetekend zijn als een besparing, van de overheid en van het tegoed herkomstig uit het buitenland.

⁴ Exclusief de toenemingen van de reserves van de sector van de Sociale verzekering, beschouwd als een besparing van de overheid.

Bibliografische referenties : Congres van de honderdste verjaring (1865-1965). Het sparen in het hedendaagse economisch onderzoek : tien jaar spaarinventaris.

XVI. — UITGIFTEN EN SCHULDEN VAN DE OVERHEIDSSECTOR

1. — UITGIFTEN IN BELGISCHE FRANKEN VOOR MEER DAN EEN JAAR¹

(Miljarden franken)

Emittenten	Jaren	Door elke belegger verkrijgbare effecten ²					Niet door elke belegger verkrijgbare effecten ³			Totale netto-uitgiften voor meer dan een jaar ⁴	P.M. Netto-uitgiften voor hoogstens een jaar ⁴
		Uitgiften per grote tranches			Doorlopende netto-uitgiften	Totale netto-uitgiften	Bruto-uitgiften	Afslossingen	Netto-uitgiften		
		Bruto-uitgiften	Afslossingen	Netto-uitgiften							
		(1)	(2)	(3) = (1) - (2)	(4)	(5) = (3) + (4)	(6)	(7)	(8) = (6) - (7)	(9) = (5) + (8)	(10)
1. Staat (directe schuld alleen)	1975	133,1	63,7	69,4	—	69,4	0,0	3,6	- 3,6	65,8	16,9
	1976	129,0	57,3	71,7	—	71,7	0,0	5,4	- 5,4	66,3	53,0
	1977	167,8	54,5	113,3	—	113,3	4,1	11,9	- 7,8	105,5	42,5
	1978	185,0	71,9	113,1	—	113,1	0,1	1,6	- 1,5	111,6	43,4
	1979	196,0	106,6	89,4	—	89,4	0,0	1,3	- 1,3	88,1	43,9
	1980	154,8	105,6	49,2	—	49,2	4,4	1,2	3,2	52,4	152,1
	1981	144,0	136,0	8,0	—	8,0	3,3	1,2	2,1	10,1	220,9
	* 1982	176,0	120,1	55,9	—	55,9	2,0	3,5	- 1,5	54,4	233,7
2. Zelfstandige fondsen en instellingen voor sociale verzekering	1975	29,0	4,5	24,5	—	24,5	4,1	0,9	3,2	27,7	1,7
	1976	23,0	12,2	10,8	—	10,8	11,4	1,7	9,7	20,5	- 1,7
	1977	29,0	7,9	21,1	—	21,1	24,3	1,4	22,9	44,0	1,0
	1978	38,3	7,7	30,6	—	30,6	9,0	4,0	5,0	35,6	0,8
	1979	49,8	13,2	36,6	—	36,6	18,5	6,4	12,1	48,7	5,0
	1980	31,0	13,1	17,9	—	17,9	4,9	7,5	- 2,6	15,3	3,3
	1981	35,1	20,7	14,4	—	14,4	7,4	7,8	- 0,4	14,0	4,0
	* 1982	38,1	27,5	10,6	—	10,6	41,5	7,7	33,8	44,4	- 3,5
3. Openbare financiële instellingen (ASLK inbegrepen)	1975	0,0	1,1	- 1,1	20,5	19,4	16,7	4,5	12,2	31,6	7,0
	1976	0,0	2,1	- 2,1	33,2	31,1	11,4	5,1	6,3	37,4	- 4,5
	1977	39,5	3,7	35,8	62,5	98,3	17,4	4,7	12,7	111,0	1,6
	1978	2,0	2,1	- 0,1	18,3	18,2	15,3	5,9	9,4	27,6	2,8
	1979	10,0	6,6	3,4	23,5	26,9	13,6	5,2	8,4	35,3	0,3
	1980	15,0	12,3	2,7	46,7	49,4	7,7	9,0	- 1,3	48,1	- 0,9
	1981	0,0	9,6	- 9,6	29,2	19,6	14,5	10,9	3,6	23,2	- 0,8
	* 1982	35,0	3,8	31,2	42,1	73,3	36,4	16,8	19,6	92,9	- 0,9
4. Lagere overheid, Intercommunales voor de bouw van autowegen en Gemeentekrediet van België	1975	8,0	5,3	2,7	23,6	26,3	1,5	0,5	1,0	27,3	4,7
	1976	21,0	8,6	12,4	28,1	40,5	0,2	0,6	- 0,4	40,1	1,9
	1977	28,0	9,0	19,0	37,0	56,0	0,0	1,1	- 1,1	54,9	2,2
	1978	34,0	17,2	16,8	21,9	38,7	0,7	0,3	0,4	39,1	8,1
	1979	22,0	9,7	12,3	40,1	52,4	1,2	0,6	0,6	53,0	- 0,6
	1980	23,0	13,1	9,9	55,4	65,3	0,0	0,6	- 0,6	64,7	- 7,8
	1981	42,0	20,2	21,8	41,7	63,5	0,0	0,5	- 0,5	63,0	- 2,3
	* 1982	25,1	10,7	14,4	57,7	72,1	0,0	0,4	- 0,4	71,7	- 0,1
5. Parastatale bedrijven	1975	5,0	4,6	0,4	—	0,4	6,9	2,4	4,5	4,9	0,5
	1976	23,0	7,1	15,9	—	15,9	6,1	3,8	2,3	18,2	- 0,5
	1977	6,0	7,6	- 1,6	—	- 1,6	18,3	2,6	15,7	14,1	0,0
	1978	23,0	6,8	16,2	—	16,2	10,3	2,5	7,8	24,0	0,0
	1979	0,0	6,3	- 6,3	—	- 6,3	7,3	2,6	4,7	- 1,6	0,0
	1980	0,0	8,7	- 8,7	—	- 8,7	7,3	4,3	3,0	- 5,7	0,0
	1981	21,5	18,8	2,7	—	2,7	4,0	2,8	1,2	3,9	0,0
	* 1982	12,0	8,5	3,5	—	3,5	20,9	13,1	7,8	11,3	0,0
Totaal 1 tot 5 : totaal der uitgiften in Belgische franken van de Belgische overheidssector	1975	175,1	79,2	95,9	44,1	140,0	29,2	11,9	17,3	157,3	
	1976	196,0	87,3	108,7	61,3	170,0	29,1	16,6	12,5	182,5	
	1977	270,3	82,7	187,6	99,5	287,1	64,1	21,7	42,4	329,5	
	1978	282,3	105,7	176,6	40,2	216,8	35,4	14,3	21,1	237,9	
	1979	277,8	142,4	135,4	63,6	199,0	40,6	16,1	24,5	223,5	
	1980	223,8	152,8	71,0	102,1	173,1	24,3	22,6	1,7	174,8	
	1981	242,6	205,3	37,3	70,9	108,2	29,2	23,2	6,0	114,2	
	* 1982	286,2	170,6	115,6	99,8	215,4	100,8	41,5	59,3	274,7	

¹ De uitgiften per grote tranches waarvan de inschrijvingsperiode over het einde van het ene jaar en het begin van het andere gespreid is worden over de twee betrokken jaren verdeeld volgens de bedragen waarvoor in de loop van ieder jaar werkelijk ingeschreven werd.

² Als door elke belegger verkrijgbare effecten worden beschouwd : de effecten die het voorwerp uitmaakten van een openbare uitgifte, die welke ter beurze genoteerd worden of waarvan de opneming in de koerslijst is voorzien en die welke gewoonlijk het voorwerp van verhandelingen buiten de beurs uitmaken, alsook de obligaties en

kasbons welke doorlopend uitgegeven worden door het Gemeentekrediet van België, de N.M.K.N., het N.I.L.K., het C.B.H.K., de N.K.B.K., evenals de spaarbons uitgegeven door de ASLK.

³ In beginsel per grote tranches, doch met inbegrip van de doorlopende uitgiften van de parastatale instellingen voor de huisvesting.

⁴ Netto-evolutie van de schuld voor hoogstens een jaar van de Staat en bedrag der netto-uitgiften voor een jaar van de andere sectoren.

XVI - 2. — VOORNAAMSTE UITGIFTEN VOOR MEER DAN EEN JAAR
VAN DE OVERHEIDSSECTOR ¹

Leningen in Belgische franken

Openingsdatum van de intekening		Emittenten	Nominale rentevoet (%)	Emissiekoers (%)	Looptijd	Uitgegeven bedrag ² (miljarden franken)	Rendement voor de houder ³ (%)		
Maand	Dag						op de tussenliggende vervaldag	op de eindvervaldag	
1978	Januari ..	30	Belgische Staat 1978-86	9,50	101,25	8 jaar	63,0	—	9,27
	Maart ...	2	Wegenfonds 1978-86	9,00	100,00	8 jaar	33,0 ⁵	—	9,00
	Mei	2	Belgische Staat 1978-85	8,50	100,00	7 jaar	63,0	—	8,50
	Juni	15	R.T.T. 1978-86	8,50	99,25	8 jaar	23,0	—	8,63
	September	6	Belgische Staat 1978-86	8,75	99,00	8 jaar	59,0	—	8,93
	Oktober .	16	Stad Antwerpen 1978-86	8,75	98,75	8 jaar	5,0	—	8,98
	Oktober .	16	Stad Luik 1978-86	8,75	98,75	8 jaar	4,0	—	8,98
	November	27	Wegenfonds 1978-85	8,75	99,00	7 jaar	30,0	—	8,95
							280,0		
1979	Januari ..	22	Belgische Staat 1979-87	9,00	99,25	8 jaar	65,5	—	9,14
	Februari .	26	N.M.K.N. 1979-87	9,00	100,00	8 jaar	10,0	—	9,00
	Maart ...	21	Wegenfonds 1979-87-91	8,75 — 9,00 ⁴	99,25	8 of 12 jaar	40,6 ⁶	8,88	8,91
	Mei	17	Belgische Staat 1979-87	9,00	99,00	8 jaar	61,0	—	9,18
	September	3	Belgische Staat 1979-88	10,00	100,25	9 jaar	69,5	—	9,96
	Oktober .	10	Stad Antwerpen 1979-87	10,00	99,00	8 jaar	6,0	—	10,19
	Oktober .	10	Stad Luik 1979-87	10,00	99,00	8 jaar	5,0	—	10,19
	November	29	Wegenfonds 1979-88	10,50	97,75	8 jaar 6 maanden	20,1	—	10,93
							277,7		
1980	Januari ..	24	Belgische Staat 1980-89	11,00	100,00	9 jaar	60,0	—	11,00
	April	11	Wegenfonds 1980-83-88	13,00 — 11,50 ⁴	99,50	3 of 8 jaar	40,5 ⁷	13,21	12,33
	Mei	27	Belgische Staat 1980-88	12,75	100,00	8 jaar	44,2	—	12,75
	September	1	Stad Antwerpen 1980-87	12,75	100,00	7 jaar	6,0	—	12,75
	September	1	Stad Luik 1980-87	12,75	100,00	7 jaar	6,0	—	12,75
	September	29	Belgische Staat 1980-84-89	12,50 — 13,00 ⁴	100,00	4 of 9 jaar	50,6	12,50	12,81
	November	12	N.M.H. 1980-87	12,75	99,00	7 jaar	15,0	—	12,98
							222,3		
1981	Januari ..	15	Belgische Staat 1981-85-89	13,00 — 13,25 ⁴	99,30	4 of 8 jaar	66,0	13,24	13,24
	Februari .	19	Wegenfonds 1981-85-89	13,00	99,30	4 of 8 jaar	47,0 ⁸	13,24	13,15
	Juni	11	Bijzondere lening 1981 ⁹						
			Tranche 1 — 1981-1991	13,00	100,00	10 jaar	55,3	—	13,00 ¹⁰
			Tranche 2 — 1981-1988	13,00	97,00	7 jaar	22,7	—	13,69
	September	10	Gemeentekrediet van België 1981-85-89	13,50	98,00	4 of 8 jaar	30,0	14,19	14,23
	December	9	R.T.T. 1981-88	14,25	99,00	7 jaar	21,5	—	14,49
							242,5		
1982	Januari ..	20	Belgische Staat 1982-89	14,25	99,50	7 jaar	55,0	—	14,37
	Maart ...	11	Wegenfonds 1982-89	14,25	99,75	7 jaar	38,0	—	14,31
	April	29	N.M.K.N. 1982-89	14,25	99,75	7 jaar	15,0	—	14,31
	Juni	7	Belgische Staat 1982-90	14,00	98,75	8 jaar	17,3	—	14,27
	Juni	7	Belgische Staat 1982-86-90	13,75 — 14,00 ⁴	99,50	4 of 8 jaar	35,7	13,92	14,06
	September	3	Gemeentekrediet van België 1982-86-90	13,75 — 14,00 ⁴	100,00	4 of 8 jaar	25,0	13,75	13,96
	Oktober .	4	Belgische Staat 1982-91	13,75	100,00	8 jaar 6 maanden	25,7	—	13,79
	Oktober .	4	Belgische Staat 1982-87-91	13,50 — 13,75 ⁴	100,00	4 jr 6 m. of 8 jr 6 m.	42,3	13,56	13,63
	November	15	N.M.H. 1982-90	13,50	100,00	7 jaar 6 maanden	20,0	—	13,54
	December	13	R.T.T. 1982-90	13,25	100,50	8 jaar	12,0	—	13,15
							286,0		
1983	Januari ..	10	Wegenfonds 1983-91	13,00	100,00	8 jaar	53,0	—	13,00
	Februari .	24	Belgische Staat 1983-91	12,75	100,00	8 jaar	112,0	—	12,75
	April	25	N.M.H. 1983-91	12,50	100,50	8 jaar	16,0	—	12,40
	Mei	30	Belgische Staat 1983-90-94	12,00 — 11,50	100,00	7 of 11 jaar	140,0	12,00	11,88
	September	1	Wegenfonds 1983-91	11,50	100,50	7 jaar 6 maanden	72,8	—	11,43
	Oktober .	17	R.T.T. 1983-90	11,25	100,00	7 jaar	25,0	—	11,25
	November	23	Belgische Staat 1983-92	11,25	100,00	8 jaar 6 maanden	70,5	—	11,28
							489,3		
1984	Januari ..	27	Belgische Staat 1984-92	11,75	99,00	8 jaar	72,0	—	11,95

¹ Leningen waarvan een besluit in het Belgisch Staatsblad verschenen is, exclusief de doorlopende uitgiften.

² De jaarlijkse totalen kunnen verschillen van de cijfers in kolom (1) van de vorige tabel (bruto-uitgiften per grote tranches) omdat zij a) het nominaal bedrag van de uitgiften bevatten zelfs als slechts een deel van de lening effectief was geplaatst en b) de uitgiften waarvan de inschrijvingsperiode over twee jaren verspreid was, in de vorige tabel, over de twee betrokken jaren verdeeld werden volgens de bedragen waarvoor in de loop van ieder jaar werkelijk ingeschreven werd.

³ Rendementen berekend op basis van de rentetarieven vóór fiscale afhoudingen aan de bron.

⁴ De eerste rentevoet wordt toegepast tot op de tussenliggende vervaldag, de tweede rentevoet vanaf deze vervaldag.

⁵ Waarvan 25 miljard frank afgestaan aan de Intercommunale Verenigingen voor de Autowegen.

⁶ Waarvan 11 miljard frank afgestaan aan de Intercommunale Verenigingen voor de Autowegen.

⁷ Waarvan 11 miljard frank afgestaan aan de Intercommunale Verenigingen voor de Autowegen.

⁸ Waarvan 12 miljard frank afgestaan aan de Intercommunale Verenigingen voor de Autowegen.

⁹ Gezien de fiscale voordelen toegekend aan de bijzondere lening 1981 zijn de rendementen niet helemaal te vergelijken met die van de andere uitgiften.

¹⁰ Berekend op basis van een terugbetalingsprijs van 100 %.

XVI - 3. — SCHULD VAN DE SCHATKIST

XVI - 3a. — Officiële stand van de Staatsschuld

(Miljarden franken)

Bron : Ministerie van Financiën

Einde periode	Directe schuld								Indirecte schuld	Totale schuld (excl. de van de Republiek Zaïre overgenomen schuld) ¹	Van de republiek Zaïre overgenomen schuld ²	Totale schuld (incl. de van de Republiek Zaïre overgenomen schuld) ¹	
	In Belgische franken				in vreemde valuta's								
	geconsolideerde	op half-lange termijn	op korte termijn	Tegoe-den van de particulieren in post-rekening	Totaal	geconsolideerde ¹	halflange en korte termijn	Totaal ¹					Totale directe schuld ¹
(1)	(2)	(3)	(4)	(5)= (1) tot (4)	(6)	(7)	(8)= (6)+(7)	(9)= (5)+(8)	(10)	(11)= (9)+(10)	(12)	(13)= (11)+(12)	
1975	681,9	17,3	71,0	69,4	839,6	3,7	0,0	3,7	843,3	85,1	928,4	0,4	928,8
1976	752,5	13,0	116,6	76,8	958,9	2,9	0,0	2,9	961,8	96,7	1.058,5	0,2	1.058,7
1977	864,6	6,3	156,0	79,9	1.106,8	2,5	0,0	2,5	1.109,3	119,3	1.228,6	0,1	1.228,7
1978	976,6	5,9	195,6	83,7	1.261,8	2,1	12,2	14,3	1.276,1	150,8	1.426,9	—	1.426,9
1979	1.064,9	5,8	242,1	80,9	1.393,7	12,1	44,6	56,7	1.450,4	188,6	1.639,0	—	1.639,0
1980	1.117,3	5,7	390,7	84,4	1.598,1	82,2	69,2	151,4	1.749,5	207,3	1.956,8	—	1.956,8
1981 September ..	1.147,5	5,7	607,8	82,8	1.843,8	168,3	157,4	325,7	2.169,5	227,8	2.397,3	—	2.397,3
December ..	1.127,5	5,7	608,6	87,4	1.829,2	179,4	204,8	384,2	2.213,4	225,7	2.439,1	—	2.439,1
1982 Maart	1.142,2	5,7	680,2	91,8	1.919,9	211,0	271,8	482,8	2.402,7	355,1	2.757,8	—	2.757,8
Juni	1.158,8	5,7	743,5	95,9	2.003,9	239,5	325,0	564,5	2.568,4	349,0	2.917,4	—	2.917,4
September ..	1.138,1	4,2	889,0	97,2	2.128,5	315,5	297,3	612,8	2.741,3	335,8	3.077,1	—	3.077,1
December ..	1.184,2	3,4	843,3	86,4	2.117,3	328,5	309,1	637,6	2.754,9	330,1	3.085,0	—	3.085,0
1983 Februari ...	1.181,9	3,5	906,1	95,3	2.186,8	333,0	326,1	659,1	2.845,9	379,4	3.225,3	—	3.225,3
Maart	1.266,5	3,5	879,1	90,8	2.239,9	344,6	389,5	734,1	2.974,0	356,0	3.330,0	—	3.330,0
April	1.254,7	3,5	905,7	101,9	2.265,8	358,2	392,7	750,9	3.016,7	354,7	3.371,4	—	3.371,4
Mei	1.260,7	40,5	949,1	91,5	2.341,8	367,9	389,4	757,3	3.099,1	367,8	3.466,9	—	3.466,9
Juni	1.368,0	40,5	939,2	91,7	2.439,4	373,7	386,1	759,8	3.199,2	351,2	3.550,4	—	3.550,4
Juli	1.359,4	40,5	954,0	94,0	2.447,9	390,6	381,4	772,0	3.219,9	347,2	3.567,1	—	3.567,1
Augustus ...	1.353,1	45,5	981,7	86,9	2.467,2	402,7	379,0	781,7	3.248,9	345,6	3.594,5	—	3.594,5
September ..	1.345,0	45,5	962,1	100,5	2.453,1	406,9	375,8	782,7	3.235,8	416,8	3.652,6	—	3.652,6
Oktober ...	1.338,9	45,5	971,3	89,8	2.445,5	411,8	371,2	783,0	3.228,5	415,8	3.644,3	—	3.644,3
November ..	1.338,9	45,5	1.000,8	83,1	2.468,3	424,6	376,6	801,2	3.269,5	414,4	3.683,9	—	3.683,9
December ..	1.402,7	45,5	952,9	83,7	2.484,8	433,9	384,8	818,7	3.303,5	412,5	3.716,0	—	3.716,0
1984 Januari	1.395,1	45,5	997,4	97,7	2.535,7	479,1	365,6	844,7	3.380,4	390,3	3.770,7	—	3.770,7
Februari ...	1.444,0	45,5	1.021,6	85,9	2.597,0	484,4	376,6	861,0	3.458,0	389,4	3.847,4	—	3.847,4

¹ Exclusief de uit de oorlog 1914-1918 voortvloeiende intergouvernementale schuld.

² Zie : Belgisch Staatsblad - 27-5-1965 - Overeenkomst van 6 februari 1965.

XVI - 3b. — Veranderingen in de Staatsschuld die aanleiding hebben gegeven tot geldbewegingen

(Miljarden franken)

Periode	Totale schuld	Uit te schakelen boekhoudkundige veranderingen				Veranderingen in de overheids-schuld die aanleiding hebben gegeven tot geld-bewegingen ²
		Schatkistcertifi-caten in het bezit van het I.M.F. ¹	Wisselverschillen	Diversen	Totaal	
	(1)	(2)	(3)	(4)	(5) = (2) tot (4)	(6) = (1) - (5)
1976	+ 129,9	- 3,2	0,0	0,0	- 3,2	+ 133,1
1977	+ 170,0	+ 2,6	0,0	0,0	+ 2,6	+ 167,4
1978	+ 198,2	+ 15,4	- 0,1	0,0	+ 15,3	+ 182,9
1979	+ 212,1	+ 0,3	0,0	0,0	+ 0,3	+ 211,8
1980	+ 317,8	+ 17,2	+ 3,9	0,0	+ 21,1	+ 296,7
1981	+ 482,3	+ 7,0	+ 20,7	0,0	+ 27,7	+ 454,6
1982	+ 645,9	+ 7,5	+ 34,1	+ 95,5 ³	+ 137,1 ³	+ 508,8
1983	+ 631,0	+ 32,8	+ 47,7	+ 26,1 ³	+ 106,6 ³	+ 524,4
1983 Eerste 2 maanden	+ 140,3	0,0	+ 1,9	0,0	+ 1,9	+ 138,4
1984 Eerste 2 maanden	+ 131,4	+ 0,3	- 13,3	0,0	- 13,0	+ 144,4

¹ De terugbetalingen van schatkistcertificaten in het bezit van het I.M.F. vallen, overeenkomstig de van kracht zijnde wettelijke en conventionele bepalingen, ten laste van de N.B.B.; deze laatste ontvangt anderszijds het provenu van de inschrijvingen op certificaten door het I.M.F.

² Deze kolom stemt overeen (met tegenovergesteld teken) met kolom (3) van tabel XI-3 : nettofinancieringsbehoeften van de Staat.

³ Inclusief de indirecte geconsolideerde schuld in Belgische franken overgenomen van de Intercommunale Verenigingen voor de Autowegen, door het Wegenfonds krachtens de wet van 2 juli 1981.

XVI - 4. — SCHULDEN IN BELGISCHE FRANKEN
VOOR MEER DAN EEN JAAR VAN DE OVERHEIDSSECTOR

a) Indeling naar de debiteuren

(Nominale waarden aan het einde van het jaar, miljarden franken)

	Niet-financiële sectoren				Financiële instellingen	Totaal
	Staat ¹	Parastatale bedrijven	Sociale verzekering en pensioenfondsen	Niet elders vermelde overheidssector ²		
Verkrijgbaar door elke belegger³						
1975	705,3	72,1	—	126,9	400,2	1.304,5
1976	788,7	88,0	—	139,0	458,9	1.474,6
1977	923,8	86,5	—	157,8	593,7	1.761,8
1978	1.068,1	102,8	—	174,3	633,4	1.978,6
1979	1.195,1	96,5	—	186,1	699,9	2.177,6
1980	1.261,6	87,9	—	197,1	804,1	2.350,7
1981	1.286,6	90,7	—	186,8	895,6	2.459,7
1982	1.440,2	94,3	—	89,4	1.051,4	2.675,3
Niet verkrijgbaar door elke belegger						
1975	77,8	34,9	4,1	30,1	74,7	221,6
1976	72,5	37,2	11,2	32,1	81,0	234,0
1977	65,4	52,9	15,3	49,1	93,7	276,4
1978	64,5	60,7	19,8	49,3	103,2	297,5
1979	63,4	65,4	31,7	49,9	111,6	322,0
1980	66,4	68,4	29,0	49,6	110,3	323,7
1981	68,0	69,6	26,1	52,1	113,8	329,6
1982	72,6	77,4	42,5	62,9	133,3	388,7
Totaal						
1975	783,1	107,0	4,1	157,0	474,9	1.526,1
1976	861,2	125,2	11,2	171,1	539,9	1.708,6
1977	989,2	139,4	15,3	206,9	687,4	2.038,2
1978	1.132,6	163,5	19,8	223,6	736,6	2.276,1
1979	1.258,5	161,9	31,7	236,0	811,5	2.499,6
1980	1.328,0	156,3	29,0	246,7	914,4	2.674,4
1981	1.354,6	160,3	26,1	238,9	1.009,4	2.789,3
1982	1.512,8	171,7	42,5	152,3	1.184,7	3.064,0

¹ Belgische gevestigde en halfinge binnenlandse directe en indirecte overheidsschuld.

² Inclusief de effecten die in aanmerking genomen werden of in aanmerking komen voor de inschrijving op effecten van het Belgisch-Kongolese Fonds voor Delging en Beheer, evenals de aan het einde van ieder jaar werkelijk toegekende vergoeding.

³ Als door elke belegger verkrijgbare effecten worden beschouwd : de effecten, die het voorwerp uitmaken van een openbare uitgifte, die welke ter beurze genoteerd

worden of waarvan de opnemng in de koerslijst is voorzien en die welke gewoonlijk het voorwerp van verhandelingen buiten de beurs uitmaken, alsook de obligaties en kasbons welke doorlopend uitgegeven worden door het Gemeentekrediet van België, de N.M.K.N., het N.I.L.K., de N.K.B.K., het C.B.H.K., evenals de spaarbons uitgegeven door de ASLK.

XVI - 4. — SCHULDEN IN BELGISCHE FRANKEN
VOOR MEER DAN EEN JAAR VAN DE OVERHEIDSSECTOR¹

b) Indeling naar de houders

(Nominale waarden aan het einde van het jaar, miljarden franken)

	Niet-financiële sectoren				Financiële instellingen					Totaal
	Bedrijven, particulieren, Buitenland	Parastatale bedrijven	Niet elders vermelde overheids sector ²	Sociale uitkering	Overwegend geldscheppende instellingen ³	Rentenfondsen	Spaarkassen, hypotheek- en kapitalisatie-maatschappijen	Instellingen voor verzekering op het leven en tegen arbeidsongevallen, pensioenfondsen	Kredietinstellingen van de overheidssector	
Verkrijgbaar door elke belegger⁴										
1975	585,0	8,3	4,5	14,4	320,5	17,9	172,3	129,7	51,9	1.304,5
1976	691,9	8,2	5,9	15,4	347,3	14,9	203,1	136,3	51,6	1.474,6
1977	834,5	7,9	7,0	14,7	418,5	17,5	239,9	153,2	68,6	1.761,8
1978	940,0	9,6	7,8	14,1	464,2	22,3	272,3	162,6	85,7	1.978,6
1979	1.072,2	11,9	8,5	16,3	485,8	33,1	288,8	169,2	91,8	2.177,6
1980	1.217,8	12,0	8,9	17,8	501,5	29,7	299,6	172,8	90,6	2.350,7
1981	1.329,8	13,1	9,0	18,8	499,9	25,1	307,3	175,3	81,4	2.459,7
1982	1.459,7	14,1	10,4	21,3	537,5	16,6	338,4	187,6	89,7	2.675,3
Niet verkrijgbaar door elke belegger										
1975	10,2	0,3	0,2	3,7	91,2	—	70,1	31,0	14,9	221,6
1976	10,6	0,3	0,2	3,1	91,6	—	82,9	29,7	15,6	234,0
1977	11,1	0,3	0,2	2,7	110,6	—	91,3	29,4	30,8	276,4
1978	12,7	0,3	0,2	2,2	111,2	—	104,3	29,1	37,5	297,5
1979	13,0	0,2	0,2	2,0	122,8	—	110,3	31,4	42,1	322,0
1980	16,9	0,3	0,1	1,1	123,1	—	105,8	32,4	44,0	323,7
1981	18,2	0,3	0,1	0,8	130,6	—	105,0	32,1	42,5	329,6
1982	33,4	0,3	0,1	0,8	143,3	—	133,4	31,4	46,0	388,7
Totaal										
1975	595,2	8,6	4,7	18,1	411,7	17,9	242,4	160,7	66,8	1.526,1
1976	702,5	8,5	6,1	18,5	438,9	14,9	286,0	166,0	67,2	1.708,6
1977	845,6	8,2	7,2	17,4	529,1	17,5	331,2	182,6	99,4	2.038,2
1978	952,7	9,9	8,0	16,3	575,4	22,3	376,6	191,7	123,2	2.276,1
1979	1.085,2	12,1	8,7	18,3	608,6	33,1	399,1	200,6	133,9	2.499,6
1980	1.234,7	12,3	9,0	18,9	624,6	29,7	405,4	205,2	134,6	2.674,4
1981	1.348,0	13,4	9,1	19,6	630,5	25,1	412,3	207,4	123,9	2.789,3
1982	1.493,1	14,4	10,5	22,1	680,8	16,6	471,8	219,0	135,7	3.064,0

¹ Inclusief de effecten van het Belgisch-Kongolees Fonds voor Delging en Beheer.

² Exclusief de zelfstandige fondsen en de parastatale instellingen die de kenmerken vertonen van geldscheppende instellingen of van instellingen voor het spaarwezen, de sociale verzekering, de verzekeringen of de kapitalisatie.

³ Exclusief het bezit van de pensioenfondsen door deze instellingen beheerd.

⁴ Als door elke belegger verkrijgbare effecten worden beschouwd : de effecten die het voorwerp uitmaakten van een openbare uitgifte, die welke ter beurze genoteerd worden of waarvan de opneming in de koerslijst is voorzien en die welke gewoonlijk het voorwerp van verhandelingen buiten de beurs uitmaken, alsook de obligaties en kasbons welke doorlopend uitgegeven worden door het Gemeentekrediet van België, de N.M.K.N., het N.I.L.K., de N.K.B.K., het C.B.H.K., evenals de spaarbons uitgegeven door de ASLK.

XVII. — EFFECTEN VAN DE PARTICULIERE SECTOR EN KREDIETEN AAN DE BEDRIJVEN EN PARTICULIEREN EN AAN HET BUITENLAND

1. — BEURSBEDRIJVIGHEID : OMZET, KOERSEN EN RENDEMENTSPERCENTAGES

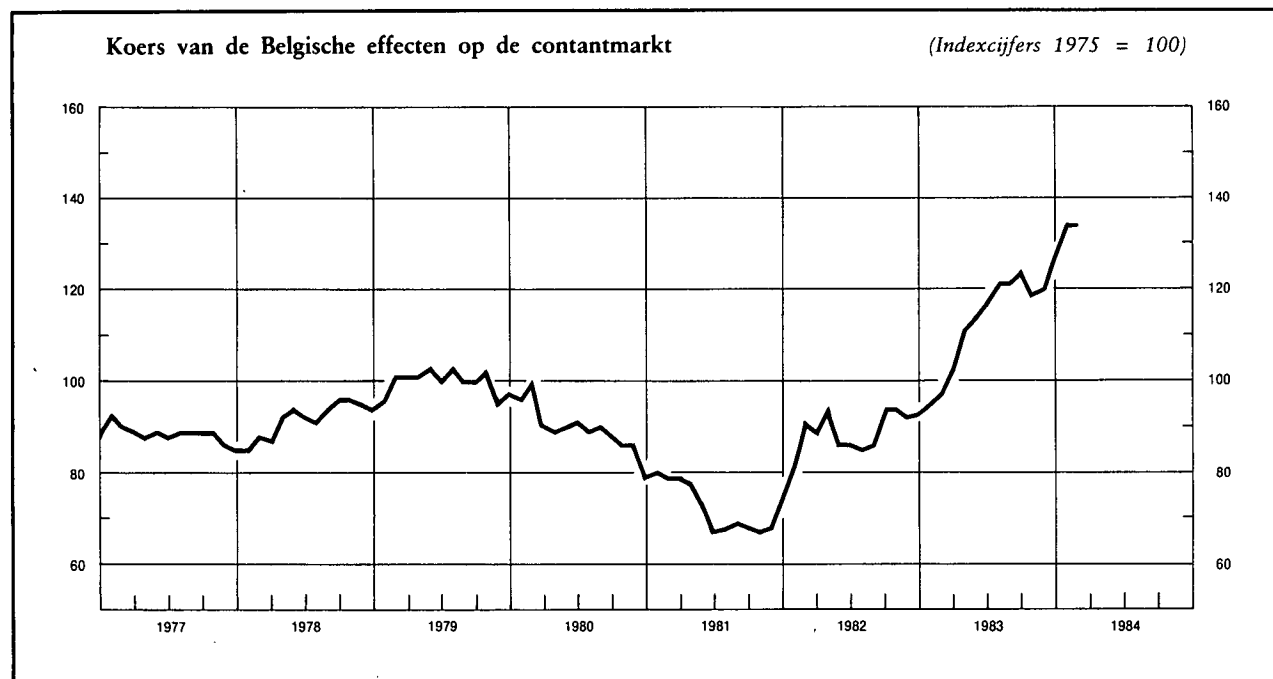

Maandgemiddelden of maanden	Belgische effecten				Buitenlandse effecten ⁵		
	Gemiddelde omzet per beursdag ^{1,2}	Aandelenkoersen op de contantmarkt ³		Rendement van de aandelen ⁴		Gemiddelde omzet per beursdag ¹	Aandelenkoersen op de contantmarkt ³
		Algemeen	Industrieel	Algemeen	Industrieel		
	(miljoenen franken)	(Indexcijfers 1975 = 100)		(%)		(miljoenen franken)	(Indexcijfer 1975 = 100)
1976	102	96	92	5,5	4,9	128	102
1977	89	89	85	5,9	5,4	77	92
1978	93	92	87	6,0	5,8	73	96
1979	128	99	95	5,9	5,4	94	112
1980	106	89	93	7,3	6,2	156	142
1981	107	73	75	8,7	7,3	139	193
1982	204	89	89	6,6	5,4	156	202
1983	308	114	113	5,6	4,3	254	288
1981 4 ^e kwartaal	133	70	71	8,5	7,3	100	195
1982 1 ^e kwartaal	257	87	87	6,6	5,8	142	192
2 ^e kwartaal	165	89	88	6,9	5,9	104	197
3 ^e kwartaal	168	88	88	6,6	5,1	146	196
4 ^e kwartaal	227	93	93	6,4	4,8	234	223
1983 1 ^e kwartaal	229	98	97	5,9	4,5	278	250
2 ^e kwartaal	339	114	113	5,5	4,3	274	279
3 ^e kwartaal	281	121	121	5,3	4,1	235	307
4 ^e kwartaal	382	122	121	5,5	4,1	227	314
1983 Februari	207	95	94	6,0	4,6	274	252
Maart	267	103	101	5,5	4,3	262	261
April	349	111	110	5,2	4,1	273	267
Mei	346	114	114	5,7	4,4	289	279
Juni	322	117	115	5,6	4,4	261	291
Juli	307	121	120	5,3	4,1	198	300
Augustus	274	121	120	5,4	4,1	241	303
September	262	124	123	5,4	4,0	267	319
Oktober	273	119	118	5,8	4,4	245	311
November	384	120	118	5,5	4,1	224	308
December	488	127	126	5,2	3,9	212	323
1984 Januari	493	134	134	4,8	3,4	312	347
Februari	332	134	133	5,1	3,6	370	342

¹ Bron : Beurscommissie te Brussel. Omzet op de contant- en termijnmarkt ter beurze van Brussel.

² Ondernemingsobligaties en aandelen.

³ Bron : N.I.S. Indexcijfers van de aandelenkoersen ter beurze van Brussel en Antwerpen. Gemiddelde van de indexcijfers op de 10^e en 25^e van iedere maand.

⁴ Bron : Kredietbank. Verhouding van het laatst aangekondigde of betaalde netto dividend tot de notering van het einde van de maand ter beurze van Brussel.

⁵ Inclusief de Zairese effecten.

XVII - 2. — RENDEMENT VAN DE VENNOOTSCHAPPEN OP AANDELEN¹

Jaarcijfers

Bron : N.I.S.

Periode ²	Aantal getelde vennootschappen	Gestort kapitaal	Reserves	Nettoresultaat van het boekjaar		Betaalbaar gestelde bruto-dividenden	Betaalde tantièmes	Obligatieleningen	
				Winst	Verlies			Uitstaande obligatieschuld op 31/12	Brutobedrag van de uitbetaalde coupons ³
				(mijarden franken)					
(1)	(2)	(3)	(4)	(5)	(6)	(7)	(8)	(9)	
A. — Vennootschappen met voornaamste activiteit in België									
Banken⁴									
1969	52	14,5	8,8	2,4	0,0	1,4	0,1	20,3	0,9
1970	53	16,5	10,5	2,8	0,3	1,6	0,1	25,1	1,2
1971	47	16,5	12,3	3,3	0,0	2,0	0,1	29,7	1,6
1972	48	18,0	13,6	3,6	0,0	2,1	0,1	34,9	2,0
1973	45	18,5	14,9	3,7	0,0	2,3	0,1	40,4	2,2
1974	47	19,7	17,5	4,1	0,0	2,5	0,1	47,1	2,6
1975	50	20,8	18,8	3,7	1,2	2,0	0,1	56,8	3,0
1976	47	21,7	20,2	4,3	0,0	2,3	0,1	72,6	3,9
Financiële vennootschappen en maatschappijen voor onroerende goederen⁵									
1969	1.940	53,5	28,8	5,6	0,6	3,2	0,2	33,7	1,8
1970	1.981	57,0	32,0	6,3	0,7	3,7	0,2	39,6	2,2
1971	2.077	59,4	34,2	6,6	0,6	4,1	0,2	46,4	2,8
1972	2.121	61,7	38,4	6,8	0,8	4,5	0,2	55,0	3,3
1973	2.141	63,9	41,5	8,6	0,4	5,2	0,3	64,2	3,8
1974	2.220	70,2	44,7	10,0	1,0	6,6	0,4	74,2	4,4
1975	2.304	80,1	49,4	11,1	1,0	7,5	0,3	91,9	5,5
1976	2.491	87,8	53,3	11,0	5,1	7,3	0,2	107,4	7,1
Metaalverwerkende nijverheid									
1969	1.352	28,5	20,5	4,8	1,3	1,5	0,1	2,1	0,2
1970	1.336	32,3	22,2	6,1	1,8	1,8	0,1	2,5	0,1
1971	1.356	37,7	23,3	7,1	1,2	1,7	0,1	2,3	0,2
1972	1.391	42,3	28,4	7,8	1,5	2,0	0,1	5,5	0,2
1973	1.425	45,7	31,2	9,1	1,6	2,9	0,1	5,4	0,3
1974	1.512	47,8	36,4	10,0	2,4	3,9	0,2	5,9	0,4
1975	1.562	51,1	39,4	8,9	5,1	3,5	0,2	5,9	0,4
1976	1.589	54,4	39,8	9,2	4,2	3,0	0,1	5,9	0,4
Ijzer- en staalnijverheid									
1969	87	26,9	20,1	0,9	0,1	0,4	0,0	4,4	0,3
1970	90	25,9	18,1	3,1	0,1	1,5	0,1	3,6	0,3
1971	88	28,3	18,9	3,2	0,1	1,8	0,1	2,8	0,2
1972	87	28,4	20,2	1,4	0,3	0,6	0,0	2,3	0,2
1973	86	28,6	20,5	1,4	0,5	1,0	0,1	2,0	0,2
1974	85	28,3	19,4	4,1	0,1	2,1	0,1	1,5	0,1
1975	81	28,7	22,4	5,0	0,0	2,5	0,1	1,3	0,1
1976	87	28,9	26,0	0,4	8,4	0,3	0,0	1,1	0,1

Noten : zie onderaan tabel XVII-2. blz. 134.

XVII - 2. — RENDEMENT VAN DE VENNOOTSCHAPPEN OP AANDELEN¹ (vervolg)

Jaarcijfers

Bron : N.I.S.

Periode ²	Aantal getelde vennootschappen	Gestort kapitaal	Reserves	Nettore resultaat van het boekjaar		Betaalbaar gestelde bruto-dividenden	Betaalde tantièmes	Obligatieleningen	
				Winst	Verlies			Uitstaande obligatieschuld op 31/12	Brutobedrag van de uitbetaalde coupons ³
(miljarden franken)									
(1)	(2)	(3)	(4)	(5)	(6)	(7)	(8)	(9)	
A. — Vennootschappen met voornaamste activiteit in België (vervolg)									
Textielnijverheid									
1969	929	13,8	11,3	1,5	0,5	0,4	0,1	0,3	0,0
1970	919	14,6	11,8	1,7	0,4	0,4	0,1	0,3	0,0
1971	901	14,4	12,4	1,3	1,0	0,4	0,1	0,3	0,0
1972	898	15,1	13,0	1,9	0,7	0,4	0,1	0,3	0,0
1973	915	15,0	13,3	2,1	0,6	0,4	0,1	0,3	0,0
1974	938	15,2	14,7	2,1	0,7	0,5	0,1	0,3	0,0
1975	940	15,6	15,5	1,8	1,8	0,6	0,1	0,3	0,0
1976	928	15,9	16,2	1,2	2,3	0,3	0,0	0,8	0,0
Voedingsmiddelennijverheid									
1969	703	16,1	9,9	2,2	0,5	0,8	0,1	0,8	0,1
1970	713	18,3	10,7	2,7	0,5	0,9	0,1	0,8	0,1
1971	699	17,1	10,6	1,8	0,5	0,7	0,1	0,8	0,1
1972	693	19,5	12,8	2,9	0,5	1,1	0,1	0,8	0,1
1973	696	20,6	14,5	3,1	0,5	1,4	0,1	0,8	0,1
1974	716	21,9	16,3	3,5	0,5	1,4	0,1	0,8	0,1
1975	729	23,5	18,4	2,8	1,2	1,2	0,1	1,3	0,1
1976	723	25,5	18,7	3,8	1,9	1,1	0,0	1,6	0,1
Scheikundige nijverheid									
1969	643	40,4	26,0	5,3	0,8	2,7	0,1	0,4	0,0
1970	631	43,7	27,4	5,5	0,6	2,8	0,1	1,0	0,0
1971	635	48,1	29,8	6,7	1,2	3,3	0,1	4,0	0,1
1972	644	49,9	35,9	6,7	1,3	4,0	0,1	4,4	0,3
1973	653	52,3	35,9	7,5	0,9	4,4	0,1	5,4	0,4
1974	662	55,9	38,5	10,4	0,5	5,4	0,1	5,4	0,4
1975	711	57,5	43,6	14,7	1,4	7,4	0,1	7,7	0,4
1976	722	59,9	50,8	8,0	4,9	4,9	0,1	7,8	0,6
Elektriciteit									
1969	17	27,2	5,3	2,6	0,0	2,4	0,1	14,6	0,9
1970	18	30,1	6,1	3,0	0,0	2,6	0,1	15,9	1,0
1971	18	31,8	7,1	3,4	0,0	3,0	0,1	20,3	1,1
1972	17	34,3	7,5	3,7	0,0	3,3	0,1	29,0	1,5
1973	17	36,6	8,4	3,8	0,0	3,6	0,1	34,2	2,1
1974	17	39,7	9,1	4,9	0,0	4,5	0,1	43,0	2,6
1975	17	42,5	10,1	5,4	0,0	5,0	0,1	51,7	3,4
1976	17	42,5	10,5	5,7	0,0	5,0	0,1	60,3	4,2

Noten : zie onderaan tabel XVII-2. blz. 134.

XVII - 2. — RENDEMENT VAN DE VENNOOTSCHAPPEN OP AANDELEN¹ (vervolg)

Jaarcijfers

Bron : N.I.S.

Periode ²	Aantal getelde vennootschappen	Gestort kapitaal	Reserves	Nettoresultaat van het boekjaar		Betaalbaar gestelde bruto-dividenden	Betaalde tantièmes	Obligatieleningen	
				Winst	Verlies			Uitstaande obligatieschuld op 31/12	Brutobedrag van de uitbetaalde coupons ³
				(mijarden franken)					
(1)	(2)	(3)	(4)	(5)	(6)	(7)	(8)	(9)	
A. — Vennootschappen met voornaamste activiteit in België (vervolg)									
Steenkolennijverheid									
1969	25	4,7	1,3	0,1	0,3	0,0	0,0	0,0	0,0
1970	24	4,8	1,1	0,2	0,3	0,2	0,0	0,0	0,0
1971	24	4,8	0,9	0,2	0,2	0,1	0,0	0,0	0,0
1972	22	4,6	0,7	0,1	0,3	0,0	0,0	0,0	0,0
1973	21	4,6	0,6	0,0	0,4	0,0	0,0	0,0	0,0
1974	22	4,4	0,5	0,1	0,5	0,0	0,0	0,0	0,0
1975	16	4,0	0,0	0,3	0,2	0,1	0,0	0,0	0,0
1976	14	4,0	0,2	0,1	0,2	0,0	0,0	0,1	0,0
Totaal der vennootschappen met voornaamste activiteit in België^{6 7}									
1969	15.286	310,9	181,0	39,3	7,0	17,9	1,5	89,8	4,6
1970	15.567	343,9	191,4	47,4	9,1	21,2	1,7	104,1	5,3
1971	15.938	371,8	210,8	53,5	9,7	23,8	1,9	122,3	7,0
1972	16.640	395,4	239,8	53,9	12,6	24,2	1,8	151,0	8,5
1973	17.155	419,2	257,5	62,5	10,6	28,9	2,0	173,6	10,4
1974	18.137	440,2	282,7	78,4	11,7	36,4	2,4	199,3	12,1
1975	19.108	469,5	319,6	83,9	23,2	40,0	2,3	240,6	14,5
1976	19.993	497,3	348,5	65,8	47,3	32,2	1,3	281,4	18,2
B. — Totaal der vennootschappen met voornaamste activiteit in het buitenland⁷									
1969	252	41,2	27,7	5,1	0,1	3,0	0,2	4,2	0,2
1970	240	41,3	29,7	6,4	2,6	3,6	0,2	3,7	0,3
1971	234	43,0	29,0	7,1	0,3	3,9	0,2	2,3	0,2
1972	229	46,8	31,9	5,3	0,2	3,8	0,2	4,9	0,2
1973	211	43,9	32,0	5,5	0,4	3,7	0,2	4,8	0,3
1974	192	45,8	32,1	7,9	0,7	4,7	0,2	4,7	0,3
1975	186	45,5	34,5	11,1	0,8	5,5	0,2	6,5	0,3
1976	174	43,9	38,2	6,5	0,7	4,7	0,2	6,9	0,5
C. — Totaal^{6 7}									
1969	15.538	352,1	208,7	44,4	7,1	20,9	1,7	93,9	4,8
1970	15.807	385,2	221,1	53,8	11,7	24,8	1,9	107,8	5,6
1971	16.172	414,8	239,8	60,6	10,0	27,7	2,1	124,6	7,2
1972	16.869	442,2	271,7	59,2	12,8	28,0	2,0	155,9	8,7
1973	17.366	463,1	289,5	68,0	11,0	32,6	2,2	178,4	10,7
1974	18.329	486,0	314,8	86,3	12,4	41,1	2,6	204,0	12,4
1975	19.294	515,0	354,1	95,0	24,0	45,5	2,5	247,1	14,8
1976	20.167	541,2	386,7	72,3	48,0	36,9	1,5	288,3	18,7

¹ Naamloze vennootschappen en commanditaire vennootschappen op aandelen naar Belgisch recht.

² Voor de kolommen (1) tot (7): jaar waarin het dividend werd betaald.

³ Bedrag van de vervallen rente voor het betrokken jaar; dit bedrag houdt verband met de op het einde van het voorgaande jaar uitstaande obligatieschuld.

⁴ Exclusief de N.B.B.

⁵ Exclusief de N.M.K.N.

⁶ Exclusief de N.B.B., de N.M.K.N. en de SABENA.

⁷ Na aftrek van de dubbelstellingen.

XVII - 3. — RENDEMENT VAN DE VENNOOTSCHAPPEN OP AANDELEN¹

A. — Vennootschappen met de voornaamste activiteit in België⁴

Cumulatieve cijfers

Bron : N.I.S.

Periode ²	Aantal getelde vennootschappen	Gestort kapitaal	Reserves	Nettoresultaat		Betaalbaar gestelde bruto-dividenden	Bruto-obligatie-coupons ³
				Winst	Verlies		
				(miljarden franken)			
	(1)	(2)	(3)	(4)	(5)	(6)	(7)
1971	15.989	372,3	210,9	53,5	9,7	23,8	5,1
1972	16.693	395,7	240,0	53,9	12,6	24,2	7,7
1973	17.205	419,5	257,7	62,5	10,6	28,9	9,7
1974	18.177	440,5	282,8	78,5	11,7	36,4	11,3
1975 Eerste 3 maanden	2.160	52,5	40,2	10,2	2,9	5,4	2,8
Eerste 6 maanden	15.957	409,9	271,0	73,0	17,1	35,8	5,8
Eerste 9 maanden	17.680	442,9	294,6	77,6	21,8	37,3	8,3
12 maanden	19.170	470,2	320,0	83,9	23,1	39,9	13,2
1976 Eerste maand	195	5,0	3,6	0,8	1,0	0,3	0,9
Eerste 2 maanden	535	20,0	13,8	3,8	2,1	0,9	2,0
Eerste 3 maanden	2.135	55,9	39,4	9,2	3,6	4,0	3,2
Eerste 4 maanden	5.371	126,1	90,3	19,8	9,7	8,7	4,6
Eerste 5 maanden	11.765	318,9	208,7	40,2	30,6	19,3	6,2
Eerste 6 maanden	16.689	439,3	299,3	56,9	41,2	28,4	7,8
Eerste 7 maanden	17.604	459,1	310,9	59,1	43,6	29,3	9,2
Eerste 8 maanden	17.932	462,9	314,3	59,9	44,0	29,6	10,0
Eerste 9 maanden	18.464	469,0	320,5	61,3	44,9	30,0	11,2
Eerste 10 maanden	19.011	477,7	330,0	62,3	46,1	30,4	12,8
Eerste 11 maanden	19.482	486,1	340,2	63,8	46,9	31,0	13,8
12 maanden	20.043	498,3	348,8	65,8	47,4	32,2	16,9

Noten : zie XVII-3c.

XVII - 3. — RENDEMENT VAN DE VENNOOTSCHAPPEN OP AANDELEN¹ (vervolg)

B. — Vennootschappen met de voornaamste activiteit in het buitenland

Cumulatieve cijfers

Bron : N.I.S.

Periode ²	Aantal getelde vennootschappen	Gestort kapitaal	Reserves	Nettoresultaat		Betaalbaar gestelde bruto-dividenden	Bruto-obligatie-coupons ³
				Winst	Verlies		
				(mijarden franken)			
	(1)	(2)	(3)	(4)	(5)	(6)	(7)
1971	235	43,0	29,1	7,1	0,3	3,9	0,2
1972	229	46,8	31,9	5,3	0,2	3,8	0,2
1973	212	44,7	32,1	5,6	0,4	3,8	0,4
1974	193	45,8	33,1	7,9	1,2	4,7	0,3
1975 Eerste 3 maanden	18	1,0	0,4	0,0	0,2	0,0	0,1
Eerste 6 maanden	142	37,9	30,5	10,7	0,5	5,0	0,2
Eerste 9 maanden	161	40,0	32,6	10,8	0,6	5,1	0,3
12 maanden	188	45,3	34,6	11,1	0,8	5,5	0,3
1976 Eerste maand	0	0,0	0,0	0,0	0,0	0,0	0,0
Eerste 2 maanden	4	0,8	0,2	0,0	0,0	0,0	0,2
Eerste 3 maanden	13	1,0	0,4	0,1	0,0	0,0	0,2
Eerste 4 maanden	24	1,2	0,6	0,1	0,0	0,0	0,2
Eerste 5 maanden	71	22,5	16,9	4,8	0,3	3,3	0,3
Eerste 6 maanden	132	37,6	35,0	6,2	0,5	4,4	0,4
Eerste 7 maanden	146	39,5	36,2	6,3	0,5	4,5	0,5
Eerste 8 maanden	149	39,9	36,7	6,3	0,5	4,6	0,5
Eerste 9 maanden	151	40,0	36,8	6,3	0,5	4,6	0,5
Eerste 10 maanden	162	41,1	37,2	6,4	0,6	4,6	0,5
Eerste 11 maanden	170	43,6	38,1	6,4	0,7	4,6	0,5
12 maanden	174	44,0	38,2	6,5	0,7	4,7	0,5

Noten : zie XVII-3c.

XVII - 3. — RENDEMENT VAN DE VENNOOTSCHAPPEN OP AANDELEN¹ (vervolg)

C. — Totaal⁴

Cumulatieve cijfers

Bron : N.I.S.

Periode ²	Aantal getelde vennootschappen	Gestort kapitaal	Reserves	Nettoresultaat		Betaalbaar gestelde bruto-dividenden	Bruto-obligatie-coupons ³
				Winst	Verlies		
				(miljarden franken)			
(1)	(2)	(3)	(4)	(5)	(6)	(7)	
1971	16.224	415,3	240,0	60,6	10,0	27,7	5,3
1972	16.922	442,5	271,9	59,2	12,8	28,0	7,9
1973	17.417	464,2	289,8	68,1	11,0	32,7	10,1
1974	18.370	486,3	315,9	86,4	12,9	41,1	11,6
1975 Eerste 3 maanden	2.178	53,5	40,6	10,2	3,1	5,4	2,9
Eerste 6 maanden	16.099	447,8	301,5	83,7	17,6	40,8	6,0
Eerste 9 maanden	17.841	482,9	327,2	88,4	22,4	42,4	8,6
12 maanden	19.358	515,5	354,6	95,0	23,9	45,4	13,5
1976 Eerste maand	195	5,0	3,6	0,8	1,0	0,3	0,9
Eerste 2 maanden	539	20,8	14,0	3,8	2,1	0,9	2,2
Eerste 3 maanden	2.148	56,9	39,8	9,3	3,6	4,0	3,4
Eerste 4 maanden	5.395	127,2	90,9	19,9	9,7	8,7	4,8
Eerste 5 maanden	11.836	341,2	225,6	45,0	30,9	22,6	6,5
Eerste 6 maanden	16.821	476,7	334,3	63,1	41,7	32,8	8,2
Eerste 7 maanden	17.750	498,3	347,1	65,4	44,1	33,3	9,7
Eerste 8 maanden	18.081	502,5	351,0	66,2	44,5	34,2	10,5
Eerste 9 maanden	18.615	508,8	357,3	67,6	45,4	34,6	11,7
Eerste 10 maanden	19.173	518,6	367,2	68,7	46,7	35,0	13,3
Eerste 11 maanden	19.653	529,5	378,3	70,2	47,6	35,6	14,3
12 maanden	20.217	542,1	387,0	72,3	48,1	36,9	17,4

¹ Naamloze vennootschappen en commanditaire vennootschappen op aandelen naar Belgisch recht.

² Voor de kolommen (1) tot (6) : maand waarin het dividend werd betaald.

³ De obligatiecoupons worden zoals de dividenden, geteld in de maand waarin zij

werden betaald. De betaling van de obligatiecoupons kan op een andere datum dan die van de dividenden geschieden. Om die reden vertegenwoordigen niet alle obligaties waarvan de coupons in kolom (7) voorkomen noodzakelijk leningen van vennootschappen waarop de voorafgaande kolommen betrekking hebben.

⁴ Exclusief de N.B.B., de N.M.K.N. en de SABENA.

XVII - 4. — UITGIFTEN VAN DE VENNOOTSCHAPPEN ¹

(Miljarden franken)

Bron : N.I.S. (gegevens gewijzigd door de N.B.B. ²).

Periode	Aandelen		Obligaties (nominaal bedrag)				Aandelen en obligaties	Aandelen en obligaties	
	nominale uitgiften	netto- uitgiften	niet-doorlopende uitgiften			doorlopende netto- uitgiften	Totale netto- uitgiften	Totale netto- uitgiften	Totale netto- uitgiften (N.I.S.)
			bruto- uitgiften	aflossingen	netto- uitgiften				
(1)	(2)	(3)	(4)	(5) = (3) - (4)	(6)	(7) = (5) + (6)	(8) = (2) + (7)	(9)	
A. — Vennootschappen met voornaamste activiteit in België									
1970	44,0	18,9	5,3	3,3	2,0	5,4	7,4	26,3	42,3
1971	26,8	15,1	11,9	4,0	7,9	5,9	13,8	28,9	43,2
1972	40,8	20,8	21,6	3,7	17,9	4,6	22,5	43,3	45,5
1973	39,1	20,8	13,9	3,3	10,6	6,3	16,9	37,7	39,1
1974	49,5	23,4	13,4	4,2	9,2	9,6	18,8	42,2	43,2
1975	39,4	* 21,5	27,0	4,5	22,5	9,0	31,3	* 52,8	* 58,1
1976	* 50,1	* 25,2	18,4	3,9	14,5	11,7	26,2	* 51,4	* 63,1
1977	* 91,9	54,5	13,2	4,7	8,5	14,5	23,0	77,5	73,5
B. — Vennootschappen met voornaamste activiteit in het buitenland									
1970	1,7	0,0	0,0	0,4	- 0,4	0,0	- 0,4	- 0,4	- 0,4
1971	4,4	2,6	0,2	1,6	- 1,4	0,0	- 1,4	1,2	1,2
1972	0,5	0,1	2,9	0,1	2,8	0,0	2,8	2,9	2,9
1973	9,4	0,3	0,0	0,1	- 0,1	0,0	- 0,1	0,2	0,2
1974	0,6	0,2	0,0	0,1	- 0,1	0,0	- 0,1	0,1	0,1
1975	0,2	* 0,0	1,9	0,1	1,8	0,0	1,8	* 1,8	* 1,8
1976	* 1,2	* 0,0	0,6	0,2	0,4	0,0	0,4	* 0,4	* 0,4
1977	* 0,1	0,0	0,0	0,3	- 0,3	0,0	- 0,3	- 0,3	- 0,3
C. — Totaal									
1970	45,7	18,9	5,3	3,7	1,6	5,4	7,0	25,9	41,9
1971	31,2	17,7	12,1	5,6	6,5	5,9	12,4	30,1	44,4
1972	41,3	20,9	24,5	3,8	20,7	4,6	25,3	46,2	48,4
1973	48,5	21,1	13,9	3,4	10,5	6,3	16,8	37,9	39,3
1974	50,1	23,6	13,4	4,3	9,1	9,6	18,7	42,3	43,3
1975	39,6	* 21,5	28,9	4,6	24,3	9,0	33,1	* 54,6	* 59,9
1976	* 51,3	* 25,2	19,0	4,1	14,9	11,7	26,6	* 51,8	* 63,5
1977	* 92,0	54,5	13,2	5,0	8,2	14,5	22,7	77,2	73,2

¹ Naamloze vennootschappen, commanditaire vennootschappen op aandelen en persoonsvennootschappen met beperkte aansprakelijkheid naar Belgisch recht.

² Deze wijzigingen bestaan enerzijds uit de opnemng van de bijstortingen en anderzijds uit de verwijdering van de doorlopende en niet-doorlopende uitgiften van de overheidssector (N.M.K.N., SABENA) en van de uitgiften van obligaties en kasbons van de Belgische banken.

N.B. — Kolom (1) en (9) : bedragen overgenomen zonder wijziging van de statistieken van het N.I.S. — kolom (2) tot (8) : bedragen gewijzigd door de N.B.B. zoals hierboven in noot ² uitgelegd.

— Kolom (1) : oprichtingen van vennootschappen en kapitaalverhogingen — kolom (2) : gestorte bedragen op inschrijving op aandelen (verminderd met de andere stortingen dan die in specien), uitgiftepremies en bijstortingen — kolom (3) : nieuwe uitgiften (gedeelte dat werkelijk uitgegeven werd tijdens het jaar), verhoogd met het saldo van voorgaande uitgiften verminderd met conversieleningen en met de uitgiften tegen betaling in natura.

XVII - 5. — UITGIFTEN VAN DE VENNOOTSCHAPPEN¹

(Miljarden franken)

Periode	Aandelen		Obligaties (nominaal bedrag)	Aandelen en obligaties
	nominale uitgiften	netto- uitgiften	niet- doorlopende bruto- uitgiften	Totaal
	(1)	(2)	(3)	(4) = (2) + (3)
1977	91,9	50,5	13,2	63,7
1978	64,3	37,2	6,6	43,8
1979 ²	66,7	30,4	33,6	64,0
1980	87,1	39,7	13,0	52,7
1981 ²	115,9	48,3	47,9	96,2
1982	152,1	102,3	6,1	108,4
1981 3 ^e kwartaal ²	14,5	7,0	2,4	9,4
4 ^e kwartaal	38,4	15,1	8,1	23,2
1982 1 ^e kwartaal	20,2	13,2	0,0	13,2
2 ^e kwartaal	41,3	24,2	2,1	26,3
3 ^e kwartaal	22,0	12,5	1,7	14,2
4 ^e kwartaal	68,6	52,4	2,3	54,7
1983 1 ^e kwartaal	28,7	22,0	16,0	38,0
2 ^e kwartaal	41,3	30,9	5,0	35,9
3 ^e kwartaal	50,7	30,7	1,3	32,0
1982 September	9,9	6,2	0,0	6,2
Oktober	12,0	9,6	1,0	10,6
November	10,6	5,4	1,3	6,7
December	46,0	37,4	0,0	37,4
1983 Januari	5,2	3,2	4,7	7,9
Februari	11,6	10,8	7,3	18,1
Maart	11,9	8,0	4,0	12,0
April	9,2	7,8	0,0	7,8
Mei	11,0	10,2	1,0	11,2
Juni	21,1	12,9	4,0	16,9
Juli	15,3	7,7	1,0	8,7
Augustus	15,6	9,2	0,3	9,5
September	19,8	13,8	0,0	13,8

¹ Naamloze vennootschappen, commanditaire vennootschappen op aandelen en personenvennootschappen met beperkte aansprakelijkheid naar Belgisch recht. De cijfers van deze tabellen verschillen in de volgende opzichten van die welke in tabel XVII-4 voorkomen : a) de netto-uitgiften van aandelen bevatten de bijstortingen niet ; b) de obligatie-uitgiften zijn bruto (afschrijvingen niet afgetrokken) en houden geen rekening met de doorlopende uitgiften.

² Inclusief de verrichtingen die voortvloeiden uit het plan tot gezondmaking van de IJzer-en Staalnijverheid.

XVII - 6. — VERPLICHTINGEN VAN DE BEDRIJVEN¹ EN PARTICULIEREN TEGENOVER DE BELGISCHE FINANCIËLE INSTELLINGEN

Indeling naar de instellingen waarbij deze verplichtingen bij hun oorsprong werden aangegaan²

(Miljarden franken)

Einde periode	Overwegend geldscheppende instellingen				Overige financiële instellingen						Eindtotaal	waarvan door de overheidsbedrijven uitgegeven obligaties ⁴
	N.B.B.	Overheidsinstellingen	Banken	Totaal ³	Openbare kredietinstellingen gespecialiseerd in		ASLK	Private spaarkassen	Diversen	Totaal		
					het beroepskrediet	het huisvestingskrediet						
(1)	(2)	(3)	(4) = (1) tot (3)	(5)	(6)	(7)	(8)	(9)	(10) = (5) tot (9)	(11) = (4) + (10)	(12)	
1975	2,1	0,4	524,4	526,9	278,0	110,3	199,4	182,5	1,8	772,0	1.298,9	72,6
1976	1,7	0,4	614,5	616,6	313,6	129,0	230,3	218,3	1,8	893,0	1.509,6	68,3
1977 ⁵	1,6	0,3	725,7	727,6	340,3	153,9	258,8	244,6	1,6	999,2	1.726,8	84,1
1978 ⁵	1,0	0,5	802,2	803,7	370,9	181,3	293,5	282,2	2,2	1.130,1	1.933,8	101,4
1979 ⁵	1,0	0,5	941,0	942,5	407,2	208,8	326,0	314,5	2,8	1.259,3	2.201,8	101,4
1980	0,9	0,5	1.020,6	1.022,0	439,8	244,4	345,4	328,5	2,2	1.360,3	2.382,3	101,0
1981	0,5	0,5	1.087,0	1.088,0	458,2	273,4	349,5	336,0	1,9	1.419,0	2.507,0	105,3
1982	0,7	0,5	1.106,2	1.107,4	466,1	300,5	349,7	345,3	1,6	1.463,2	2.570,6	110,2
1983	0,6	0,5	1.158,0	1.159,1	451,4	326,4	357,5	368,6	1,7	1.505,6	2.664,7	117,5
1981 September	0,6	0,5	1.052,0	1.053,1	454,0	272,9	346,0	332,1	1,8	1.406,8	2.459,9	100,4
December	0,5	0,5	1.087,0	1.088,0	458,2	273,4	349,5	336,0	1,9	1.419,0	2.507,0	105,3
1982 Maart	0,5	0,5	1.101,7	1.102,7	460,5	286,1	351,0	334,8	1,8	1.434,2	2.536,9	103,1
Juni	0,3	0,5	1.099,6	1.100,4	464,6	295,5	352,0	339,1	1,7	1.452,9	2.553,3	100,3
September	0,5	0,5	1.081,3	1.082,3	463,9	302,1	350,8	339,3	1,7	1.457,8	2.540,1	98,9
December	0,7	0,5	1.106,2	1.107,4	466,1	300,5	349,7	345,3	1,6	1.463,2	2.570,6	110,2
1983 Maart	0,7	0,5	1.088,7	1.089,9	464,3	309,0	351,0	344,8	1,6	1.470,8	2.560,7	105,0
Juni	0,2	0,5	1.087,6	1.088,3	472,2	315,2	348,0	347,1	1,5	1.484,5	2.572,8	105,9
September	0,2	0,5	1.101,9	1.102,6	464,9	320,2	349,3	346,1	1,6	1.482,1	2.584,7	104,2
December	0,6	0,5	1.158,0	1.159,1	451,4	326,4	357,5	368,6	1,7	1.505,6	2.664,7	117,5

¹ De bedrijven omvatten de overheidsbedrijven, maar niet de financiële instellingen. In de cijfers zijn de obligatieleningen uitgegeven door de bedrijven, inclusief de door de overheidsbedrijven voor ten hoogste een jaar uitgegeven certificaten, begrepen.

² Er is van uitgegaan dat door de bedrijven uitgegeven obligatieleningen bij hun oorsprong aangegaan zijn bij de instelling die ze in haar bezit heeft.

³ Zie tabel XIII-1, kolom (10) + kolom (11), exclusief de kredieten verleend voor rekening van de Staat.

⁴ Exclusief de door de overheidsbedrijven voor ten hoogste een jaar uitgegeven certificaten.

⁵ Inclusief de wissels die vervielen op de laatste dag van de maand en die niet konden worden geïncasseerd omdat die dag een zaterdag of een feestdag was.

XVII - 7. — HYPOTHEEKINSCHRIJVINGEN

Bron : Belgisch Staatsblad.

Maandgemiddelden	Miljarden franken ¹
1976	14,7
1977	16,2
1978	19,9
1979	21,5
1980	17,3
1981	13,5
1982	11,9
1983	12,0
1981 4 ^e kwartaal	13,8
1982 1 ^e kwartaal	11,3
2 ^e kwartaal	11,5
3 ^e kwartaal	11,5
4 ^e kwartaal	13,3
1983 1 ^e kwartaal	10,7
2 ^e kwartaal	11,8
3 ^e kwartaal	12,5
4 ^e kwartaal	12,8

¹ Bedragen berekend volgens de geïnde inschrijvingsrechten. Inclusief de vernieuwingen na vijftien jaar, die ongeveer 1 1/2 pcr. van het totaal bedragen, doch exclusief de wettelijke hypotheek.

Bibliografische referentie : Statistisch Jaarboek van België. — Statistisch Tijdschrift van het N.I.S. — Belgische Economische Statistieken 1960-1970. — Tijdschrift van de Nationale Bank van België. L^{ie} jaargang, deel I, n^o 1, januari 1976 en LIII^e jaargang, deel II, n^o 5, mei 1978. — Indices et Statistiques (Beurscommissie van Brussel). — Weekberichten van de Kredietbank. — Belgisch Staatsblad : Ministerie van Financiën : Toestand van de verrichtingen inzake belastingen. Hypotheekrechten.

XVII - 8. — DISCONTO-, VOORSCHOTTEN- EN ACCEPTKREDIETEN¹ BIJ HUN OORSPRONG VERLEEND DOOR DE BANKEN, DE ALGEMENE SPAAR- EN LIJFRENTEKAS, DE NATIONALE MAATSCHAPPIJ VOOR KREDIET AAN DE NIJVERHEID EN DE NATIONALE KAS VOOR BEROEPSKREDIET² AAN DE BEDRIJVEN EN DE PARTICULIEREN EN AAN HET BUITENLAND

a) Kredieten van een miljoen frank of meer waarvan de begunstigde³ een Belgische ingezetene is

Indeling naar de economische sector waartoe de begunstigde behoort

(Uitstaande bedragen aan het einde van het jaar, miljarden franken)

	Toegekende bedragen				Opgenomen bedragen			
	1979	1980	1981	1982	1979	1980	1981	1982
Landbouw en groothandel in landbouwprodukten	25,7	27,9	29,8	31,4	20,2	23,0	24,3	26,2
Extractieve nijverheid en groothandel in produkten van deze nijverheidstak	9,1	9,9	11,3	12,5	5,5	5,8	6,1	6,8
Verwerkende nijverheid en groothandel in produkten van deze nijverheidstak :								
Levensmiddelen, drank en tabak	139,5	147,7	158,4	174,3	71,5	75,0	80,7	89,7
Textiel, kleding en leder	78,0	82,6	84,0	83,4	45,6	48,0	51,0	47,1
Scheikundige nijverheid ⁴	173,9	200,9	227,9	240,5	81,8	92,7	95,1	91,6
Basismetalenijverheid	176,8	203,3	182,1	186,9	128,2	140,1	129,5	123,3
Metaalverwerkende nijverheid	312,1	325,3	352,7	349,5	162,6	161,3	191,7	174,5
Niet-metaalhoudende minerale produkten en hout	91,5	95,2	95,9	96,6	59,6	57,7	56,6	56,1
Papier, karton en drukwerk	34,4	37,0	40,3	41,4	21,6	23,1	25,7	25,1
Aardolie	58,3	60,8	64,3	77,4	20,0	13,1	18,6	17,6
Diamant en goudsmidwerk	44,9	53,7	60,2	65,0	32,4	35,9	42,7	45,3
Overige	1,7	1,8	2,0	1,9	1,2	1,2	1,3	1,2
Bouwnijverheid en vastgoedtransacties, werken van burgerlijke bouwkunde	117,6	117,6	113,6	109,5	74,9	78,0	76,3	70,2
Productie en distributie van energie en water	47,8	85,1	107,6	122,8	30,2	40,6	41,0	53,6
Overige diensten :								
Niet-gespecialiseerde groothandel	42,3	43,5	50,6	61,4	17,9	20,2	30,0	35,3
Kleinhandel	72,1	73,7	74,4	74,7	43,1	45,2	45,7	46,7
Vervoer, bewaargeving en communicatie	91,1	104,9	133,4	150,5	57,3	68,5	88,1	106,1
Financiële diensten ⁵	114,3	123,5	136,1	128,4	51,0	50,7	53,7	44,8
Overige diensten aan de bedrijven ⁶	40,7	50,2	45,4	48,2	26,1	32,1	27,9	27,7
Overige diensten aan de particulieren ⁷	129,5	140,6	145,3	153,4	105,2	118,5	124,6	129,8
Totaal.....	1.801,2	1.985,3	2.115,3	2.209,7	1.055,9	1.131,0	1.210,6	1.218,7

¹ Inclusief die welke bij uitstek investeringen in vaste kapitaalgoederen financieren.

² Exclusief de kredieten die de N.K.B.K. verleent via de door haar erkende kredietinstellingen.

³ Wordt als dusdanig beschouwd, het bedrijf of de particulier die de kredietopening verkregen heeft en derhalve het initiatief van het gebruik ervan heeft, een initiatief dat hij kan uitoefenen ofwel door zelf schulden aan te gaan tegenover de financiële instelling, ofwel door haar handelsvorderingen af te staan die hij op derden bezit ; een gevolg van deze definitie is dat het bedrijf of de particulier die de begunstigde van het krediet is niet noodzakelijkerwijze de debiteur is : zo is, wanneer er een wissel, getrokken op een cliënt, ter discontering is overgemaakt, de debiteur steeds de betrokkene, terwijl, volgens de modaliteiten van de verrichting, de begunstigde de trekker, de betrokkene of een derde kan zijn ; in tegenstelling tot deze tabel, gebruiken de overige tabellen van het statistisch gedeelte van het Tijdschrift die betrekking hebben op de kredieten aan de bedrijven en particulieren en aan het

buitenland (nl. de tabellen XIII-6 tot 9 en XVII-6) de debiteuren als criterium van de indeling. De begunstigde bedrijven omvatten de overheidsbedrijven, maar niet de financiële instellingen.

⁴ Inclusief de plasticnijverheid, de rubbernijverheid, de cokes- en agglomeratenfabrieken.

⁵ O.m. kredieten aan de portefeuille- en financieringsmaatschappijen.

⁶ O.m. factoring-, leasing-, publiciteitsondernemingen, studie- en organisatiebureaus.

⁷ O.m. leningen en kredieten aan instellingen voor gezondheidszorg, voor vrijetijdsbesteding, aan de leden van vrije beroepen, aan loon- en weddetrekkenden, met uitzondering evenwel van de hypothecaire leningen verleend door de ASLK aan laatstgenoemden.

Nota : wegens de afrondingen stemmen de totalen niet noodzakelijk overeen met de optelling van de posten.

XVII - 8. — DISCONTO- VOORSCHOTTEN- EN ACCEPTKREDIETEN BIJ HUN OORSPRONG VERLEEND DOOR DE BANKEN, DE ALGEMENE SPAAR- EN LIJFRENTEKAS, DE NATIONALE MAATSCHAPPIJ VOOR KREDIET AAN DE NIJVERHEID EN DE NATIONALE KAS VOOR BEROEPSKREDIET AAN DE BEDRIJVEN EN PARTICULIEREN EN AAN HET BUITENLAND

b) Kredieten van een miljoen frank of meer waarvan de begunstigde¹ een niet-ingezetene is

Indeling naar de geografische zone waar de begunstigde gevestigd is

(Uitstaande bedragen aan het einde van het jaar, miljarden franken)

	Toegekende bedragen				Opgenomen bedragen			
	1979	1980	1981	1982	1979	1980	1981	1982
Europese Economische Gemeenschap	171,3	256,8	419,4	477,0	81,9	124,4	248,5	271,2
Verenigd Koninkrijk	43,4	53,1	75,1	97,7	21,7	23,6	27,8	36,5
Bondsrepubliek Duitsland	39,1	101,8	201,0	181,3	19,9	46,8	132,6	105,1
Frankrijk	31,6	40,3	47,0	73,0	12,8	20,6	24,4	42,1
Nederland	23,6	21,3	33,1	42,6	8,1	8,0	13,4	18,4
Italië	13,5	18,2	30,5	43,1	9,7	13,5	25,1	35,8
Luxemburg	8,9	8,1	9,9	10,1	4,3	3,6	6,8	6,8
Denemarken	8,4	11,8	14,9	17,5	5,0	6,5	11,2	15,5
Ierland	2,8	2,2	3,0	6,1	0,4	1,8	3,0	5,5
Griekenland	—	—	4,9	5,6	—	—	4,2	5,5
Overige Europese landen ²	76,7	95,2	134,9	155,4	53,0	70,1	95,0	118,3
waarvan : Spanje	26,2	36,6	52,3	58,7	22,5	32,6	49,9	55,9
Zwitserland	17,6	21,4	32,8	38,3	8,8	10,9	9,3	12,4
Noorwegen	6,8	7,0	7,1	6,2	5,4	5,3	5,5	4,9
Zweden	9,5	11,1	14,9	18,2	6,5	7,9	10,5	13,8
Verenigde Staten en Canada	39,7	60,6	84,9	97,7	13,4	21,6	28,3	31,9
Aardolie-exporterende landen	63,6	78,8	83,9	92,8	35,7	51,7	61,8	71,0
Overige landen van het westelijk halfrond	86,4	137,7	191,4	244,5	68,9	114,6	149,0	191,0
waarvan : Brazilië	37,2	41,0	53,1	55,0	34,4	38,0	48,2	51,0
Mexico	19,2	30,8	59,6	64,6	14,8	26,4	49,0	59,4
Overige Afrikaanse landen	33,3	37,8	40,7	50,0	27,7	30,2	32,8	37,7
waarvan : Zuid-Afrika	4,5	3,8	3,3	6,6	2,9	2,7	2,2	3,1
Republiek Zaïre	7,0	7,6	9,1	8,7	6,6	6,7	8,8	8,7
Australië en Nieuw-Zeeland	8,0	15,9	27,3	38,6	3,9	5,4	12,5	23,5
Overige Aziatische landen	13,0	31,1	41,2	58,5	8,7	21,1	26,6	35,1
waarvan : Japan	5,7	10,9	8,1	9,2	4,9	10,3	7,3	8,3
Totaal	492,0	713,9	1.023,7	1.214,5	293,2	439,1	654,5	779,7

¹ Wordt als dusdanig beschouwd, degene die de kredietopening verkregen heeft en derhalve het initiatief van het gebruik ervan bezit, een initiatief dat hij kan uitoefenen door zelf schulden aan te gaan tegenover de financiële instelling of door haar handelsvorderingen af te staan die hij op derden bezit. Derhalve zijn het bedrag van de wissels getrokken op niet-ingezetenen ter discontering overgemaakt door een

ingezetene, evenals de toegekende bedragen waarop deze overdrachten aangerekend worden, opgenomen in tabel XVII-8 a) en niet in deze tabel.
² 1979 en 1980 : inclusief Griekenland.
 Nota : wegens de afrondingen stemmen de totalen niet noodzakelijk overeen met de optellingen van de posten.

XVIII. — GELDMARKT

1. — DAGGELDMARKT¹

(Miljarden franken)

Daggemiddelden ²	Bedragen uitgeleend door			Bedragen opgenomen door				Totaal (⁸) = (1) + (2) + (3) ou (4) + (5) + (6) + (7)
	Deposito- banken (1)	Renten- fonds (2)	Andere instellingen ³ (3)	Deposito- banken (4)	Renten- fonds (5)	H.W.I. (6)	Andere instellingen ³ (7)	
1976	6,8	0,8	3,6	4,4	1,2	4,6	1,0	11,2
1977	7,0	1,0	3,6	4,8	1,1	4,4	1,3	11,6
1978	6,9	0,8	3,8	5,1	0,1	4,7	1,6	11,5
1979	8,2	0,1	3,4	5,2	0,2	4,7	1,6	11,7
1980	7,0	0,1	3,9	5,1	0,0	4,4	1,5	11,0
1981	7,0	0,0	4,2	5,4	0,1	4,0	1,7	11,2
1982	7,4	0,0	4,0	5,9	0,0	3,8	1,7	11,4
1983	7,5	0,0	3,8	5,7	0,1	4,1	1,4	11,3
1982 1 ^e kwartaal	8,3	0,0	4,1	5,8	0,0	5,0	1,6	12,4
2 ^e kwartaal	7,4	0,0	3,6	6,1	0,0	3,2	1,7	11,0
3 ^e kwartaal	7,0	0,0	4,2	5,8	0,0	3,6	1,8	11,2
4 ^e kwartaal	6,9	0,0	4,0	5,8	0,0	3,5	1,6	10,9
1983 1 ^e kwartaal	6,7	0,1	3,5	5,7	0,0	3,3	1,3	10,3
2 ^e kwartaal	7,2	0,0	4,1	5,7	0,0	4,1	1,5	11,3
3 ^e kwartaal	8,0	0,0	3,9	5,6	0,1	4,7	1,5	11,9
4 ^e kwartaal	7,8	0,0	3,8	5,8	0,1	4,2	1,5	11,6
1984 1 ^e kwartaal	7,8	0,0	3,4	5,5	0,3	3,7	1,7	11,2
1983 Maart	7,1	0,4	3,1	5,9	0,0	2,9	1,8	10,6
April	5,5	0,0	3,6	5,4	0,0	1,8	1,9	9,1
Mei	7,7	0,0	4,4	5,7	0,0	5,2	1,2	12,1
Juni	8,6	0,0	4,0	6,0	0,0	5,3	1,3	12,6
Juli	7,2	0,0	3,7	5,9	0,0	3,8	1,2	10,9
Augustus	6,8	0,0	3,1	5,4	0,0	3,0	1,5	9,9
September	10,2	0,0	4,7 ^c	5,7	0,4	7,3	1,5	14,9
Oktober	7,6	0,0	4,2	5,4	0,0	4,9	1,5	11,8
November	6,8	0,0	3,2	6,1	0,2	1,9	1,8	10,0
December	9,1	0,0	3,9	5,9	0,0	5,8	1,3	13,0
1984 Januari	6,6	0,0	3,7	4,9	0,0	4,4	1,0	10,3
Februari	9,3	0,0	4,1	4,6	1,0	6,1	1,7	13,4
Maart	7,7	0,0	2,5	7,0	0,0	0,8	2,4	10,2

¹ Het grootste deel van op de daggeldmarkt verhandelde kapitalen wordt beheerd door het « Protocol tot regeling van de markt van het gewaarborgde daggeld » van kracht tussen het Rentenfonds, het H.W.I. en de financiële instellingen van de overheidsector en van de particuliere sector die direct opeisbare middelen ontvangen, inlagen op deposito- of spaarboekjes of middelen voor termijnen die 3 maanden niet overschrijden. In de tabel zijn bovendien kapitalen opgenomen die buiten dit protocol werden verhandeld.

² De gemiddelden worden berekend op basis van het totaal aantal dagen van de periode; deze laatste methode stemt overeen met die welke het H.W.I. gebruikt voor de voorstelling van zijn gegevens.

³ De kolommen (3) en (7) omvatten in hoofdzaak de openbare kredietinstellingen en de private spaarkassen; in kolom (3) worden daar diverse uitleners « buiten het protocol » aan toegevoegd.

**XVIII - 2. — HOUDERSCHAP VAN HET DOOR DE DEPOSITOBANKEN GEDISCONTEERDE
HANDELSPAPIER EN VAN DE BANKACCEPTEN¹**

(Miljarden franken)

Gemiddelde bedragen aan het einde van de maand ²	Portefeuille van				Totaal (5) = (1) tot (4)
	de depositobanken (1)	het H.W.I. ³ (2)	de overige instellingen van de markt van het particulier disconto en portefeuille in het buitenland (3)	de N.B.B. ⁴ (4)	
1976	184,9	4,3	33,8	35,8	258,8
1977	200,9	4,9	38,0	32,2	276,0
1978	208,2	6,5	41,5	45,4	301,6
1979	218,9	5,4	43,1	61,7	329,1
1980	245,2	6,1	49,2	53,9	354,4
1981	240,7	6,3	51,3	61,8	360,1
1982	249,4	3,6	47,2	68,5	368,7
1983	257,6	7,3	47,0	54,2	366,1
1981 4 ^e kwartaal	243,3	7,5	49,8	70,0	370,6
1982 1 ^e kwartaal	250,4	5,8	46,4	69,1	371,7
2 ^e kwartaal	246,3	3,2	47,2	77,0	373,7
3 ^e kwartaal	245,9	2,2	46,3	70,1	364,5
4 ^e kwartaal	254,9	3,3	48,8	57,7	364,7
1983 1 ^e kwartaal	244,3	6,6	46,8	73,6	371,3
2 ^e kwartaal	257,3	5,1	45,9	64,3	372,6
3 ^e kwartaal	276,0	7,6	46,9	28,6	359,1
4 ^e kwartaal	252,6	9,9	48,5	50,5	361,5

¹ Opgenomen bedragen van de disconto- en acceptkredieten in Belgische franken bij hun oorsprong verleend door de depositobanken aan bedrijven en particulieren (excl. de financiële instellingen, maar incl. de parastatale bedrijven) en aan het buitenland.

² Om die gemiddelden te berekenen heeft men eenmaal de uitstaande bedragen bij het begin en aan het einde van de periode genomen en tweemaal de uitstaande bedragen aan het einde van de tussenliggende maanden.

³ Bedrag van de portefeuille, met uitzondering van het bij de N.B.B. geherdisconteerde gedeelte.

⁴ Aangezien de tabel uitsluitend betrekking heeft op de bij hun oorsprong door de depositobanken verleende kredieten, bevatten de cijfers van deze kolom niet de directe kredieten van de N.B.B.

XVIII - 3. — HERDISCONTOPLAFONDS EN MAANDELIJKE QUOTA'S VAN DE VOORSCHOTTEN IN REKENING-COURANT BIJ DE NATIONALE BANK VAN BELGIE

(Miljarden franken)

Plafonds : einde maand Quota's : maand	Herdiscontoplafonds ¹									Maandelijke quota's van de voorschotten in rekening-courant tegen de gewone rentevoet ²		
	Depositobanken			Openbare kredietinstellingen			Private spaarkassen			Deposito-banken	Openbare kredietinstellingen	Private spaarkassen
	Gezamenlijke plafonds	Aange-rekende bedragen	Beschik-bare marge (3) = (1) + (2)	Gezamenlijke plafonds	Aange-rekende bedragen	Beschik-bare marge (6) = (4) - (5)	Gezamenlijke plafonds	Aange-rekende bedragen	Beschik-bare marge (9) = (7) - (8)			
(1)	(2)	(3)	(4)	(5)	(6)	(7)	(8)	(9)	(10)	(11)	(12)	
1977 December ...	64,1	50,9	13,2	9,5	2,3	7,2	3,8	0,4	3,4	31,9	29,6	12,7
1978 December ...	72,2	63,9	8,3	10,8	4,3	6,5	4,5	0,5	4,0	34,9	33,1	14,6
1979 December ...	80,2	72,6	7,6	12,2	5,0	7,2	5,5	2,7	2,8	34,8	33,2	14,6
1980 December ...	88,6	50,4	38,2	13,5	2,7	10,8	6,2	2,3	3,9	138,8	44,2	14,1
1981 December ...	95,8	77,1	18,7	13,7	3,8	9,9	7,1	5,1	2,0	150,9	45,9	15,4
1982 Maart	98,2	61,5	36,7	13,8	4,2	9,6	7,5	3,9	3,6	151,7	46,3	15,3
Juni	100,3	80,4	19,9	13,8	3,9	9,9	7,8	4,6	3,2	153,0	46,8	16,0
September ..	101,9	32,5	69,4	13,9	2,7	11,2	7,9	2,4	5,5	157,6	47,6	16,2
December ...	103,6	72,8	30,8	14,0	3,9	10,1	8,0	4,8	3,2	160,8	48,4	16,5
1983 Maart	105,0	68,9	36,1	14,4	3,4	11,0	8,2	4,3	3,9	163,7	49,4	16,7
April	105,0	63,4	41,6	14,4	3,4	11,0	8,2	2,3	5,9	163,7	49,4	16,7
Mei	105,0	58,8	46,2	14,4	3,1	11,3	8,2	3,3	4,9	163,7	49,4	16,7
Juni	105,9	37,7	68,2	14,8	2,7	12,1	8,2	2,2	6,0	168,6	49,9	16,8
Juli	105,9	25,1	80,8	14,8	2,4	12,4	8,2	1,1	7,1	167,6	49,9	16,8
Augustus ...	105,9	20,9	85,0	14,8	1,6	13,2	8,2	0,5	7,7	167,6	49,9	16,8
September ..	106,3	41,4	64,9	14,9	1,9	13,0	8,3	0,4	7,9	170,8	50,0	16,8
Oktober	106,3	49,9	56,4	14,9	2,0	12,9	8,3	0,8	7,5	170,8	50,0	17,1
November ..	106,3	53,8	52,5	14,9	2,2	12,7	8,3	1,9	6,4	170,8	50,0	17,1
December ...	107,5	80,5	27,0	15,2	4,4	10,8	8,4	4,2	4,2	173,0	50,5	17,3
1984 Januari	107,5	75,0	32,5	15,2	4,5	10,7	8,4	5,6	2,8	173,0	50,5	17,3
Februari	107,5	89,4	18,1	15,2	5,4	9,8	8,4	5,2	3,2	173,0	50,5	17,3
Maart	109,5	89,7	19,8	15,4	5,3	10,1	8,6	4,9	3,7	177,3	51,3	17,9

¹ De individuele plafonds worden in beginsel aangepast aan het begin van de maanden maart, juni, september en december, op basis van de gemiddelde bestaande bedragen van iedere financiële instelling voor de periode van twaalf maanden die aan het

einde van het voorafgaande burgerlijk kwartaal verstrijkt. Volgende percentages worden toegepast op de elementen die in aanmerking genomen worden voor de bepaling van de plafonds :

Datum van inwerkingtreding	Deposito's in Belgische franken op gewone boekjes	Andere deposito's van cliënteel in Belgische franken voor minder dan een jaar	Niet-opgenomen bedragen van de kortlopende kredieten toegestaan aan de bedrijven en particulieren	Uitstaande bedragen van de opgenomen kredieten die bij de oorsprong aan de bedrijven en particulieren werden verleend	
				op korte termijn	op lange termijn
	maandelijke gegevens			kwartaalgegevens	
2 november 1977	1,3	2,5	3,3	5,3	0,6

² Tot eind februari 1980 werden de voorschottenquota vastgelegd op basis van de aciemiddelen die in aanmerking werden genomen voor de vastlegging van de herdiscontoplafonds op de wijze waarop ze berekend werden vooraleer het stelsel van de herdiscontoplafonds in november 1977 hervormd werd.

Vanaf 1 maart 1980 is het voorschottenquotum van iedere financiële instelling gelijk aan het drievoud van dat deel van haar herdiscontoplafond dat gekoppeld is aan de kasbehoeften (zie voor de bepaling van dat deel van het plafond het *Tijdschrift van*

de Nationale Bank van België, LII^e jaargang, deel II, n^o 3, september 1977 : « Hervorming van het stelsel van de herdiscontoplafonds »).

Bovendien beschikt iedere instelling over de mogelijkheid een bijkomend quotum te scheppen door haar herdiscontoplafond om te zetten ; dit kan echter slechts voor zover zij niet beschikt over een voldoende portefeuille herdisconteerbaar papier om het genoemde herdiscontoplafond op te gebruiken. Het bijkomende quotum is gelijk aan het drievoud van het bedrag van het herdiscontoplafond dat wordt afgestaan.

Bibliografische referenties : *Belgisch Economische Statistieken 1960-1970*. — *Tijdschrift voor Documentatie en Voorlichting* : XXVIII^e jaargang, deel I, n^o 5, mei 1953 : « Een nieuwe statistiek : de daggeldmarkt (call money) ». — XXXV^e jaargang, deel I, n^o 4, april 1960 : « De Belgische geldmarkt ». — XXXVII^e jaargang, deel I, n^o 3 en 4, maart en april 1962 : « De hervorming van 1 januari 1962 en de Belgische geldmarkt ». — XLII^e jaargang, deel II, n^o 3 september 1967 : « Nieuwe tabellen aangaande de discontokredieten, voorschotten en acceptkredieten aan, de bedrijven en particulieren en aan het buitenland » — *Tijdschrift van de Nationale Bank van België* : XLVI^e jaargang, deel I, n^o 1, januari 1971 : « Een nieuwe statistiek : herdisconto- en visumplafonds van de

banken bij de Nationale Bank van België ». — XLIX^e jaargang, deel I, n^o 6, juni 1974 : « Mededeling van 28 juni 1974 van de Nationale Bank van België betreffende de herdiscontoplafonds en de voorschotten op rekening-courant ». — L^e jaargang, deel I, n^o 3 maart 1975 : « Aanpassing van de herdisconto- en visumplafonds van de Nationale Bank van België » en deel II, n^o 3, september 1975 : « Verhoging van de herdiscontoplafonds en van de voorschottenquota's van de Nationale Bank ». — LI^e jaargang, deel I, n^o 2, februari 1976 : « Maatregel van monetair beleid ». — LI^e jaargang, deel II, n^o 1-2, juli-augustus 1976 : « Maatregelen van monetair beleid ». — LII^e jaargang, deel II, n^o 3, september 1977 : « Hervorming van het systeem van de herdiscontoplafonds ».

XIX. — DISCONTO-, RENTE- EN RENDEMENTSTARIEVEN

(procenten per jaar)

1a. — OFFICIEEL DISCONTO- EN VOORSCHOTTENTARIEF VAN DE NATIONALE BANK VAN BELGIE

Datum van de wijziging	Disconto ¹	Voorschotten in rekening-courant en beleningen ²
1977 6 januari . . .	8,00	8,00
17 februari . . .	7,00	7,00
5 mei	6,50	6,50
23 juni	6,00	6,00
2 december	7,00	7,00
14 december	9,00	9,00
1978 5 januari	8,50	8,50
19 januari	7,50	7,50
2 februari	6,50	6,50
16 maart	6,00	6,00
30 maart	5,50	5,50
27 juli	6,00	6,00
12 oktober	6,00	8,50
1979 18 januari	6,00	8,00
1 februari	6,00	7,50
8 maart	6,00	7,00
3 mei	7,00	7,00
31 mei	8,00	8,00
14 juni	9,00	9,00
29 juni	9,00	11,00
4 oktober	10,00	12,00
13 december	10,50	12,50
1980 28 februari	12,00	13,50
20 maart	14,00	15,00
5 juni	14,00	14,50
26 juni	13,00	13,00
31 juli	12,00	12,00
1981 5 maart	12,00	13,00
26 maart	13,00	15,00
31 maart	16,00	18,00
16 april	15,00	17,00
30 april	14,00	16,00
28 mei	13,00	15,00
11 december	15,00	17,00
1982 7 januari	14,00	15,00
4 maart	13,00	13,50
8 april	14,00	15,00
29 juli	13,50	14,50
19 augustus	13,00	14,00
9 september	12,50	13,50
21 oktober	12,00	13,00
12 november	11,50	12,50
1983 9 maart	14,00	15,00
24 maart	11,00	12,00
14 april	10,00	11,00
5 mei	9,50	10,50
23 juni	9,00	10,00
24 november	10,00	11,00
1984 16 februari	11,00	12,00

1b. — SPECIALE RENTEPERCENTAGES VAN DE NATIONALE BANK VAN BELGIE

Datum van de wijziging	Disconto voor op het subplafond B aangerekend papier	Voorschotten boven het maandelijks quotum toegewezen aan de banken, de private spaarkassen en de kredietinstellingen van de overheidssector
Tarief van kracht op 31-12-1978	8,50	9,50
1979 18 januari	8,00	8,50
1 februari	7,50	8,00
8 maart	7,00	7,00
3 mei	—	7,00
31 mei	—	8,00
14 juni	—	9,00
29 juni	11,00	12,00
28 september	11,00	13,00
4 oktober	12,00	13,00
13 december	12,50	13,50
1980 28 februari	13,50	14,50
14 maart	13,50	18,00
20 maart	15,00	18,00
29 april	15,00	17,00
21 mei	15,00	16,50
30 mei	15,00	16,00
5 juni	14,50	15,50
26 juni	—	14,00
31 juli	—	13,00
1981 5 maart	—	14,00
25 maart	—	16,00
31 maart	—	20,00
16 april	—	19,00
30 april	—	18,00
28 mei	—	17,00
12 juni	—	16,00
11 december	—	18,00
30 december	—	17,50
1982 7 januari	—	16,00
4 maart	—	15,00
8 april	—	15,50
29 juli	—	15,00
19 augustus	—	14,50
3 september	—	14,00
9 september	—	13,50
21 oktober	—	13,00
12 november	—	12,50
1983 9 maart	—	15,00
24 maart	—	12,00
14 april	—	11,00
5 mei	—	10,50
23 juni	—	10,00
24 november	—	11,00
1984 16 februari	—	12,00

1c. — GEWOGEN GEMIDDELDE RENTEVOET VAN DE NATIONALE BANK VAN BELGIE³

Einde periode	Tarieven
1975	5,73
1976	9,06
1977	7,73
1978	6,89
1979	11,53
1980	12,00
1981	13,91
1982	11,35
1983	9,49
1981 4 ^e kwartaal	13,91
1982 1 ^e kwartaal	12,14
2 ^e kwartaal	13,31
3 ^e kwartaal	11,25
4 ^e kwartaal	11,35
1983 1 ^e kwartaal	11,16
2 ^e kwartaal	8,99
3 ^e kwartaal	8,92
4 ^e kwartaal	9,49
1984 1 ^e kwartaal	10,38
1983 Maart	11,16
April	10,36
Mei	9,46
Juni	8,99
Juli	8,87
Augustus	8,85
September	8,92
Oktober	8,96
November	9,03
December	9,49
1984 Januari	9,70
Februari	9,98
Maart	10,38

¹ Vanaf 12 oktober 1978 tot 2 mei 1979 en vanaf 29 juni 1979 tot 25 juni 1980 voor de banken, de private spaarkassen en de kredietinstellingen van de overheidssector : rentepercentages van het op het herdiscontosubplafond A aangerekend papier.

² Voor de banken, de private spaarkassen en de kredietinstellingen van de overheidssector : rentepercentage voor de voorschotten binnen het door de N.B.B. toegewezen maandelijks quotum. Maximaal belegingspercentage : schatkistcertificaten, certificaten van het Rentenfonds en kasbons van de parastatale instellingen uitgegeven

met een looptijd van maximum 374 dagen : 95 % ; andere overheidsfondsen : 80 % . Alleen de effecten en overheidsfondsen « aan toonder » in Belgische franken, worden in onderpand aanvaard.

³ Gemiddelde kosten van het beroep op de N.B.B. voor de financiële instellingen die op directe of indirecte wijze kredieten aan de bedrijven en particulieren financieren. Voor de berekening ervan is het gemiddelde gemaakt van de verschillende rentepercentages, gewogen met het bedrag van de financieringen verkregen door deze instellingen tegen die rentevoet.

XIX - 2. — RENTEVOETEN VAN HET HERDISCONTERING- EN WAARBORGINSTITUUT

Bron: H.W.I.

Periode ¹	Tarieven toegepast voor de aankoop van bankabel papier ²			Periode ¹	Negotieringspercentages voor niet-bankabel papier ³ voor circa		
	Papier waarvan de resterende looptijd niet meer dan 120 dagen bedraagt, aangerekend op		* Creditexport-papier waarvan de looptijd niet meer dan een jaar bedraagt		30 dagen	60 dagen	90 dagen
	het sub-plafond A	het sub-plafond B					
1976 Februari 13	5,90	8,10		1976 Februari 12	—	8,10	8,10
Maart 5		6,75		Maart 4	7,00	7,00	7,00
Oktober 4	8,90	13,50	8,75	Oktober 15	15,55	—	15,00
1977 Oktober 12	5,55	—	5,55	1977 November 15	6,50	6,75	6,75
				November 30	5,40	5,70	5,90
1978	5,90	8,50	5,90	1978	9,50	9,50	9,50
1979	10,40	12,50	10,25	1979	13,20	13,75	13,75
1980	11,80	—	11,40	1980	11,55	12,00	12,20
1981	14,90	—	—	1981	15,20	15,45	—
1982 Maart	12,90	—	12,50	1982 Maart	12,75	13,45	13,60
Juni	13,90	—	12,75	Juni	14,50	14,70	14,90
September	12,40 ⁴	—	12,00	September	11,80	12,10	12,10
				December	11,65	11,75	11,85
				1983 Maart	11,35	11,80	11,75
				April	9,80	—	—
				Mei	9,30	9,65	9,65
				Juni	8,90	—	—
				Juli	—	8,80	8,85
				Augustus	8,40	8,70	—
				September	—	8,45	—
				Oktober	8,45	8,75	—
				November	9,75	—	9,95
				December	9,80	—	—
December	10,15	11,40	11,00	1984 Januari	9,75	10,15	10,30
1983 Maart	9,65	10,90	10,50	Februari	11,60	—	—
April	8,65	9,90	9,75	Maart	—	11,25	—
Mei	8,15	9,40	9,25				
Juni	7,65	8,90	8,75				
Juli	7,65	8,90	8,75				
Augustus	7,65	8,90	8,75				
September	7,65	8,90	8,75				
Oktober	7,65	8,90	8,75				
November	8,65	9,90	9,75				
December	8,65	9,90	9,75				
1984 Januari	9,15	9,90	9,75				
Februari	10,15	10,90	10,50				
Maart	10,15	10,90	10,50				

¹ Indien geen bepaalde datum vermeld wordt na de periode dan gaat het om het laatste percentage van de periode; indien wel een bepaalde datum vermeld wordt dan gaat het om de datum waarop het percentage een maximum of een minimum bereikt tijdens de periode.

² Dit papier beantwoordt aan de discontocriteria van de N.B.B.; het wordt aangerekend op de herdiscontoplafonds die de N.B.B. aan de financiële instellingen toekent (cfr. tabel XVIII-3).

³ Het H.W.I. verhandelt zowel papier dat virtueel bankabel is maar niet aangerekend wordt op de herdiscontoplafonds, als ander handelspapier.

⁴ Rentepercentage voor verrichtingen met een looptijd van 31 tot 120 dagen.

XIX 3. — DAGGELDRENTE

Periode	Gemiddelden ¹	Periode	Gemiddelden ¹	Periode	Gemiddelden ¹
1976	8,38	1982 1 ^e kwartaal	11,44	1983 Maart	11,28
1977	5,58	2 ^e kwartaal	12,33	April	9,60
1978	5,17	3 ^e kwartaal	11,68	Mei	7,21
1979	7,96	4 ^e kwartaal	10,16	Juni	7,22
1980	11,11	1983 1 ^e kwartaal	10,30	Juli	7,46
1981	11,41	2 ^e kwartaal	7,91	Augustus	7,57
1982	11,41	3 ^e kwartaal	6,86	September	5,85
1983	8,07	4 ^e kwartaal	7,46	Oktober	6,73
		1984 1 ^e kwartaal	8,74	November	8,32
				December	7,39
				1984 Januari	7,92
				Februari	7,17
				Maart	10,93

¹ Het gaat om gewogen gemiddelden van de gemiddelde dagelijkse rentepercentages. Bij deze berekening is niet alleen rekening gehouden met de kapitalen die elke dag opgenomen worden in het kader van het protocol opgemaakt met het oog op de

deelneming aan de markt van het gewaarborgde daggeld, maar ook met kapitalen die buiten protocol worden opgenomen.

XIX - 4. — RENTEVOET VAN DE SCHATKISTCERTIFICATEN EN VAN DE CERTIFICATEN VAN HET RENTENFONDS

	Schatkistcertificaten op zeer korte termijn ¹			Certificaten van het Rentenfonds ² (4 maanden)		Datum	Schatkistcertificaten uitgegeven bij toewijzing ³		
	1 maand	2 maanden	3 maanden	3 maanden	4 maanden		6 maanden	9 maanden	12 maanden
	(einde periode)								
1975	5,55	5,80	6,05	6,20	7,14	1975 9 december ...	6,75	6	6
1976	10,00	10,00	10,00	10,50	9,96	1976 14 december ...	10,75	6	10,50
1977	8,75	9,00	9,25	9,50	7,55	1977 13 december ...	7,75	6	6
1978	9,50	9,50	9,25	9,25	7,32	1978 12 december ...	6	6	6
1979	14,20	14,30	14,40	14,45	10,07	1979 11 december ...	14,10	13,75	6
1980	12,25	12,50	12,75	13,10	14,18	1980 9 december ...	6	6	6
1981	16,25	16,00	16,00	16,00	15,49	1981 8 december ...	14,75	14,75	14,75
1982	12,25	12,25	12,25	12,35	14,19	1982 9 maart	13,75	13,75	6
1983	10,50	10,75	10,85	11,00	11,02	8 juni	6	6	6
1981 4 ^e kwartaal	16,25	16,00	16,00	16,00	15,76	14 september ..	13,50	6	6
1982 1 ^e kwartaal	13,60	14,15	14,50	14,50	14,76	14 december ...	12,35	12,35	6
2 ^e kwartaal	15,50	15,50	15,75	15,75	15,23	1983 8 maart	6	6	6
3 ^e kwartaal	12,75	12,75	12,75	13,00	14,14	12 april	11,35	11,35	11,35
4 ^e kwartaal	12,25	12,25	12,25	12,35	12,72	10 mei	9,85	9,85	6
1983 1 ^e kwartaal	12,00	12,00	12,00	12,25	12,58	14 juni	9,75	6	6
2 ^e kwartaal	9,25	9,25	9,25	9,50	10,54	12 juli	6	6	6
3 ^e kwartaal	9,00	9,25	9,25	9,25	9,25	9 augustus	6	6	6
4 ^e kwartaal	10,50	10,75	10,85	11,00	10,02	13 september ..	9,50	6	6
1984 1 ^e kwartaal	12,25	12,25	12,25	12,35	12,05	11 oktober	9,75	6	6
1983 Maart	12,00	12,00	12,00	12,25	12,87	8 november ...	9,85	6	6
April	10,45	10,45	10,45	10,45	11,53	13 december ...	11,00	6	6
Mei	10,00	10,00	10,00	10,00	10,06	1984 10 januari	11,10	6	6
Juni	9,25	9,25	9,25	9,50	9,79	14 februari	11,35	6	6
Juli	9,00	9,25	9,25	9,25	9,25	13 maart	12,25	12,35	6
Augustus	8,75	9,00	9,25	9,25	9,25				
September	9,00	9,25	9,25	9,25	9,25				
Oktober	9,00	9,25	9,50	9,50	9,50				
November	10,30	10,50	10,50	10,75	9,81				
December	10,50	10,75	10,85	11,00	11,00				
1984 Januari	10,50	10,75	10,85	11,00	11,00				
Februari	12,50	12,25	12,25	12,50	12,26				
Maart	12,25	12,25	12,25	12,35	12,46				

¹ Cf. Ministerieel besluit van 9 november 1957 (*Belgisch Staatsblad* van 10 november 1957, blz. 8028), gewijzigd bij ministerieel besluit van 25 maart 1964 (*Belgisch Staatsblad* van 28 maart 1964, blz. 3233).

² De certificaten van het Rentenfonds vloeien voort uit de hervorming van de geldmarkt in november 1957 en mogen aangehouden worden door de Belgische en Luxemburgse banken, de private spaarkassen, de financiële instellingen van de overheidssector en sommige overheidsbedrijven. De aangeduide rentevoeten golden eveneens voor de schatkistcertificaten B, die voortvloeiden uit dezelfde hervorming en op 18 juli 1977 definitief terugbetaald werden.

³ Percentage van de laatste wekelijkse toewijzing van het jaar, het kwartaal of de maand.

⁴ Gewogen gemiddelde van de percentages van de wekelijkse toewijzingen van het jaar, het kwartaal of de maand.

⁵ Enige rentepercentages, geldig voor al de toegewezen certificaten (hoogste in aanmerking genomen rentepercentages).

⁶ Geen toewijzing.

XIX - 5. — RENTETARIEF VOOR DEPOSITO'S IN BELGISCHE FRANKEN BIJ DE BANKEN¹

Datum van de wijziging	Depositorekeningen					
	dadelijk opvraagbaar	op termijn ²				
		15 dagen	1 maand	3 maanden	6 maanden	12 maanden
Tarief van kracht op 31-12-1975	0,50	2,50	3,50	4,65	5,25	6,75
1976 12 januari	0,50	2,50	3,50	4,65	5,25	7,00
15 april	0,50	3,00	4,00	5,15	5,75	7,25
23 augustus	0,50	3,75	4,75	5,90	6,25	7,25
20 september	0,50	4,75	5,75	6,75	7,00	7,25
1977 17 januari	0,50	4,25	5,25	6,50	6,75	7,25
1 maart	0,50	3,25	4,25	5,50	6,25	7,25
22 juni	0,50	3,25	4,25	5,50	6,25	7,00
5 juli	0,50	3,00	4,00	5,25	6,00	7,00
19 september	0,50	2,75	3,75	5,00	5,75	6,75
1978 13 april	0,50	2,50	3,25	4,50	5,25	6,25
1979 16 januari	0,50	3,00	3,75	5,00	5,75	6,25
22 januari	0,50	3,00	3,75	5,00	5,75	6,75
19 maart	0,50	2,75	3,50	4,75	5,75	6,75
16 juni	0,50	3,25	4,00	5,25	6,25	7,25
16 juli	0,50	4,25	4,75	5,75	6,50	7,25
10 september	0,50	4,50	5,00	6,00	6,75	7,75
29 november	0,50	5,50	6,00	6,50	7,00	8,00
1980 17 maart	0,50	7,00	8,00	8,50	8,50	9,00
9 juni	0,50	6,75	7,75	8,25	8,50	9,00
2 juli	0,50	6,25	7,25	8,00	8,25	9,00
5 augustus	0,50	5,75	6,75	7,50	8,00	9,00
1982 22 november	0,50	5,50	6,50	7,25	7,75	9,00
1983 20 april	0,50	5,50	6,25	6,75	7,25	9,00
4 juli	0,50	5,50	6,00	6,25	6,75	9,00
22 augustus	0,50	5,50	6,00	6,25	6,75	8,50
12 december	0,50	5,50	6,25	6,75	7,25	8,50
1984 15 februari	0,50	5,50	6,25	6,75	7,25	9,00
23 februari	0,50	6,25	7,00	7,50	7,75	9,00

¹ Tarief toegepast door ca. 25 banken, waaronder de voornaamste, voor de gewone deposito's. Andere banken, vooral regionale, passen over het algemeen een hoger tarief toe.

² De veranderingen die de rente van de gewone deposito's op termijn ondergaat,

naargelang de marktvoorwaarden, de toestand van de betalingsbalans en het conjunctuurverloop, zijn het voorwerp van een akkoord, na besprekingen, tussen de N.B.B. en de Belgische Vereniging der Banken.

XIX - 6. — RENTETARIEVEN DOOR DE ALGEMENE SPAAR- EN LIJFRENTEKAS TOEGEPAST OP GEWONE SPAARBOEKJES

Datum van de wijziging	1 ^e tranche ¹		2 ^e tranche ²	
	Rentetarief	Getrouwheidspremie ³	Rentetarief	Getrouwheidspremie ³
Tarief van kracht op 31-12-1975	4,25	1,25	3,25	1,25
1977 16 september	4,00	1,50	3,00	1,50
1978 1 januari	4,00	1,25	3,00	1,25
16 april	3,75	1,25	2,75	1,25
1979 16 januari	4,25	1,00	3,25	1,00
16 juni	4,75	1,00	3,75	1,00
16 september	5,00	1,00	4,00	1,00
1980 1 januari	5,25	1,00	4,25	1,00
	Rentetarief		Getrouwheidspremie ³	
1 april ⁴	5,25		1,00	
1983 1 september	5,25		0,75	

¹ Inlagen tot fr. 500.000

² Deel van de inlagen dat fr. 500.000 overtreft.

³ Tot 15 januari 1982 werd de getrouwheidspremie toegekend aan iedere inlage of deel van de inlage die tussen de 16^e januari en de 31^e december van eenzelfde jaar in het spaarboekje ingeschreven bleef. Vanaf 16 januari 1982 wordt de getrouwheidspremie toegekend op het minimumsaldo dat gedurende 12 maanden op het spaarboekje behouden blijft. Zij wordt evenwel pas gekapitaliseerd op het einde van het betrokken kalenderjaar.

⁴ Met ingang van 1 april 1980 werd een premie van 1,50 % 's jaars toegekend over de bedragen die tussen 1 januari en 15 juli 1980 ingelegd werden en tot 31 december 1980 in rekening bleven. De premie bedroeg 1 % 's jaars voor de aangroei van deposito's van 16 juli tot 31 december 1980. Waren de tegoeden gelijk aan of kleiner dan die op 31 december 1979, dan werd geen enkele premie toegekend. In 1981 werd een aangroei-premie van 0,50 % toegekend vanaf 1 juli voor de bedragen die tussen 16 januari en 15 juli werden gestort en ingelegd bleven tot en met 31 december.

**XIX - 7. — RENDEMENT VAN DE EFFECTEN MET VAST RENDEMENT
OP DE BEURS TE BRUSSEL ¹**

Leningen uitgegeven na 1 december 1962

Begin der periode	Vervaldag binnen 2 tot 5 jaar		Vervaldag over meer dan 5 jaar			Gewogen gemiddelden
	Staat	Parastatale instellingen en steden	Staat	Parastatale instellingen en steden	Particuliere vennootschappen	
1975	8,76	9,18	9,03	9,41	10,90	9,13
1976	8,33	8,41	8,72	8,90	10,29	8,69
1977	9,32	9,30	9,22	9,62	11,70	9,35
1978	9,01	8,73	8,76	9,04	9,85	8,86
1979	8,60	8,60	8,80	8,96	9,58	8,72
1980	10,61	10,83	11,13	11,07	11,93	10,86
1981	12,14	12,43	13,04	12,36	—	12,45
1982	13,53	13,48	13,99	13,45	—	13,63
1983	11,62	11,70	12,66	12,43	—	11,94
1981 Oktober	13,47	13,54	13,97	13,65	—	13,64
1982 Januari	13,53	13,48	13,99	13,45	—	13,63
April	13,54	13,30	13,93	13,19	—	13,53
Juli	13,33	13,08	13,59	13,60	—	13,36
Oktober	12,77	12,57	13,20	13,23	—	12,86
1983 Januari	11,62	11,70	12,66	12,43	—	11,94
Maart	11,99	11,81	12,60	12,21	—	12,02
April	11,57	11,72	12,49	12,19	—	11,81
Mei	10,92	11,17	11,59	11,35	—	11,13
Juni	11,03	11,29	11,63	11,36	—	11,19
Juli	10,58	11,02	11,55	11,32	—	10,90
Augustus	10,59	10,79	11,42	11,20	—	10,82
September	10,53	10,80	11,46	11,11	—	10,83
Oktober	10,46	10,79	11,39	11,11	—	10,78
November	10,52	10,75	11,32	11,04	—	10,78
December	10,87	11,13	11,75	11,42	—	11,21
1984 Januari	11,18	11,22	11,89	11,95	—	11,46
Februari	11,40	11,44	11,97	11,93	—	11,63
Maart	11,76	11,78	12,40	12,35	—	12,02

¹ Gemiddeld rendement berekend op basis van de rente vóór fiscale afhoudingen aan de bron. Het gemiddelde rendement is het percentage dat, toegepast bij de berekening van de actuele waarde van de gezamenlijke nog te ontvangen termijnen (aflossing,

rente, gebeurlijke loten en premies) van de annuïteit, een actuele waarde geeft die gelijk is aan de koopprijs van het uitstaande kapitaal, berekend volgens de dagnoteringen, verhoogd met de courtage en eventueel met de opgelopen rente.

XIX - 8. — RENTEVOET VAN DE KASBONS EN OBLIGATIES UITGEGEVEN DOOR DE OPENBARE KREDIETINSTELLINGEN

Datum van de wijziging	1 jaar			3 jaar			5 jaar			10 jaar		
	Nominale rentevoet	Uitgifteprijs	Werkelijk rendement ¹	Nominale rentevoet	Uitgifteprijs	Werkelijk rendement ¹	Nominale rentevoet	Uitgifteprijs	Werkelijk rendement ¹	Nominale rentevoet	Uitgifteprijs	Werkelijk rendement ¹
Rentevoet van kracht op 31-12-1973	6,75	100,00	6,75	7,25	100,00	7,25	7,50	100,00	7,50	7,75	100,00	7,75
1974 6 februari	7,25	100,00	7,25	7,80	100,00	7,80	8,00	100,00	8,00	8,00	98,75	8,18
20 mei	8,00	100,00	8,00	8,50	100,00	8,50	8,75	100,00	8,75	9,00	100,00	9,00
9 september ..	8,25	100,00	8,25	9,25	100,00	9,25	9,75	100,00	9,75	10,00	100,00	10,00
1975 16 februari	8,00	100,00	8,00	9,25	100,00	9,25	9,75	100,00	9,75	10,00	100,00	10,00
10 maart	7,75	100,00	7,75	8,60	100,00	8,60	9,00	100,00	9,00	9,25	100,00	9,25
24 april	7,25	100,00	7,25	8,00	100,00	8,00	8,50	100,00	8,50	8,75	100,00	8,75
9 juni	6,75	100,00	6,75	7,50	100,00	7,50	8,00	100,00	8,00	8,25	100,00	8,25
1976 12 januari	7,00	100,00	7,00	8,25	100,00	8,25	8,75	100,00	8,75	9,00	100,00	9,00
20 april	7,25	100,00	7,25	8,75	100,00	8,75	9,50	100,00	9,50	10,00	100,00	10,00
1977 22 juni	7,00	100,00	7,00	8,50	100,00	8,50	9,25	100,00	9,25	9,75	100,00	9,75
12 augustus	7,00	100,00	7,00	8,25	100,00	8,25	9,00	100,00	9,00	9,50	100,00	9,50
19 september ..	6,75	100,00	6,75	7,75	100,00	7,75	8,50	100,00	8,50	9,00	100,00	9,00
1978 13 april	6,25	100,00	6,25	7,25	100,00	7,25	8,00	100,00	8,00	8,50	100,00	8,50
1979 22 januari	6,75	100,00	6,75	7,75	100,00	7,75	8,50	100,00	8,50	9,00	100,00	9,00
16 juni	7,25	100,00	7,25	8,25	100,00	8,25	9,00	100,00	9,00	9,25	99,00	9,41
10 september ..	7,75	100,00	7,75	8,75	100,00	8,75	9,50	100,00	9,50	10,00	100,00	10,00
29 november ...	8,00	100,00	8,00	9,25	100,00	9,25	10,00	100,00	10,00	10,50	97,75	10,88
1980 28 januari	8,00	100,00	8,00	9,50	100,00	9,50	10,25	100,00	10,25	11,00	100,00	11,00
14 maart	9,00	100,00	9,00	11,00	100,00	11,00	11,75	100,00	11,75	11,75	100,00	11,75
28 april	9,00	100,00	9,00	12,25	100,00	12,25	12,50	100,00	12,50	12,50	100,00	12,50
1981 26 januari	9,00	100,00	9,00	12,50	100,00	12,50	13,00	100,00	13,00	13,00	100,00	13,00
1 oktober	9,00	100,00	9,00	13,00	100,00	13,00	13,75	100,00	13,75	13,75	100,00	13,75
1982 23 september ..	9,00	100,00	9,00	12,75	100,00	12,75	13,50	100,00	13,50	13,50	100,00	13,50
15 november ...	9,00	100,00	9,00	12,50	100,00	12,50	13,25	100,00	13,25	13,25	100,00	13,25
1983 1 januari	9,00	100,00	9,00	12,00	100,00	12,00	12,75	100,00	12,75	13,00	100,00	13,00
14 februari	9,00	100,00	9,00	11,50	100,00	11,50	12,25	100,00	12,25	12,50	100,00	12,50
25 april	9,00	100,00	9,00	11,00	100,00	11,00	11,75	100,00	11,75	12,00	100,00	12,00
1 juni	9,00	100,00	9,00	10,50	100,00	10,50	11,25	100,00	11,25	11,25	100,00	11,25
22 augustus	8,50	100,00	8,50	10,00	100,00	10,00	10,75	100,00	10,75	10,75	100,00	10,75
1984 15 februari	9,00	100,00	9,00	10,75	100,00	10,75	11,50	100,00	11,50	11,50	100,00	11,50

¹ Reëel bruto-rendement bij de uitgifte voor inschrijvers die geen institutionele beleggers zijn. Alle kasbons en obligaties worden à pari terugbetaald.

Bibliografische referenties : *Belgisch Staatsblad* : weekstaten van de N.B.B. — *Tijdschrift voor documentatie en Voorlichting* (N.B.B.) : XXXI^e jaargang, deel I, n^o 2, februari 1956 : « Statistiek van de rendementen der voornaamste typen van obligaties » ; XXXII^e jaargang, deel II, n^o 5, november 1957 : « De hervorming van de geldmarkt » ; XXXV^e jaargang, deel I, n^o 4, april 1960 : « De Belgische geldmarkt. » ; XXXVII^e jaargang, deel I, n^o 3 en 4, maart en april 1962 : « De hervorming van 1 januari 1962 en de Belgische geldmarkt. »

XX. — BUITENLANDSE CIRCULATIEBANKEN

1. — DISCONTOVOET¹

(Procenten per jaar)

Maand van de wijziging	Bondsrepubliek Duitsland ²		Verenigde Staten ³		Frankrijk		Italië ⁴		Nederland ⁵		Canada		Zwitserland	
	Datum	Discontovoet	Datum	Discontovoet	Datum	Discontovoet	Datum	Discontovoet	Datum	Discontovoet	Datum	Discontovoet	Datum	Discontovoet
Tarief van kracht op 31-12-1982 ..		5,00		8,50		9,50		21,00		5,00		10,05		4,50
1983 Januari									14	4,50	6	9,74		
Januari											20	9,81		
Januari											27	9,83		
Februari											3	9,91		
Februari											10	9,76		
Februari											17	9,43		
Februari											24	9,48		
Maart									1	4,00	3	9,38		
Maart	18	4,00							18	3,50	10	9,53	18	4,00
Maart											17	9,47		
Maart											24	9,51		
Maart											30	9,42		
April							9	20,00			7	9,54		
April											14	9,49		
April											21	9,46		
April											28	9,37		
Mei										3	4,50	5	9,33	
Mei											12	9,27		
Mei											19	9,38		
Mei											26	9,50		
Juni											2	9,53		
Juni											9	9,54		
Juni											16	9,47		
Juni											23	9,48		
Juni											30	9,42		
Juli											7	9,51		
Juli											14	9,47		
Juli											21	9,51		
Juli											28	9,49		
Augustus											4	9,57		
Augustus											11	9,68		
Augustus											18	9,57		
September											1	9,54		
September									9	5,00 ⁶	8	9,52		
September											15	9,50		
September											22	9,52		
September											29	9,49		
Oktober											6	9,45		
Oktober											13	9,48		
Oktober											20	9,45		
Oktober											27	9,49		
November											3	9,48		
November											10	9,53		
November											17	9,60		
November											24	9,63		
December											1	9,73		
December											8	9,92		
December											15	10,06		
December											22	10,04		
December											29	9,96		
1984 Januari											5	9,97		
Januari											12	9,99		
Januari											19	9,98		
Februari							16	19,00			9	10,00		
Februari											23	10,04		
Maart											1	10,07		
Maart											8	10,20		
Maart											15	10,56		
Maart											22	10,76		
Maart											29	10,78		

¹ Voor de bepalingen van de officiële discontotarieven: zie « *International Financial Statistics* » (I.M.F.).

² Van toepassing op het papier dat wordt gemobiliseerd binnen de door de Bundesbank vastgestelde grenzen. Bovendien stelt de Bundesbank, gedurende sommige periodes, « centrale-bankgeld » ter beschikking van de banken in de vorm van de aankoop, met verplichte terugkoop door de banken na 10 dagen, van handelspapier dat in aanmerking komt voor herdiscontoring tegen veranderlijke, maar hogere tarieven dan de officiële discontovoet.

³ Federal Reserve Bank of New York.

⁴ De discontovoet waarvan hier sprake is, is die welke wordt toegepast op de kredietinstellingen die, tijdens het kalenderhalfjaar dat aan de verrichting voorafgaat, op het herdisconto een beroep hebben gedaan voor een bedrag dat groter is dan 5 % van hun verplichte reserves.

⁵ De Nederlandsche Bank berekent een extra commissie voor de banken waarvan het gemiddeld beroep op de centrale bank, tijdens een bepaalde periode, een vastgestelde limiet overschrijft.

⁶ De rente der voorschotten in rekening-courant en betalingen, die belangrijker is bedraagt 5,50 %.

XX - 2. — BANQUE DE FRANCE

(milliards de francs français)

	1979 31 déc.	1980 31 déc.	1981 31 déc.	1982 31 déc.	1983 10 février	1984 9 février	1983 10 mars	1984 8 mars
ACTIF								
Or et créances sur l'étranger	211,7	354,2	320,5	331,9	339,4	381,7	334,9	382,3
Or	138,3	226,9	194,6	247,0	247,0	259,0	247,0	259,0
Disponibilités à vue à l'étranger	29,9	42,8	36,2	13,6	10,9	30,7	10,1	30,0
Ecus	33,0	70,5	76,5	58,2	68,4	76,9	65,3	78,2
Avances au Fonds de Stabilisation des Changes ¹	10,5	14,0	13,2	13,1	13,1	15,1	12,5	15,1
Créances sur le Trésor	16,7	18,9	4,9	5,8	5,8	14,6	5,9	15,6
Monnaies divisionnaires	0,1	0,2	0,5	0,6	0,9	1,0	0,9	1,1
Comptes courants postaux	0,5	0,3	0,7	0,8	0,2	0,2	0,2	1,1
Concours au Trésor Public ²	13,8	15,5	0,0	0,0	0,0	8,3	0,0	8,3
Avance à l'Institut d'Emission des D.O.M. ³	2,3	2,9	3,7	4,4	4,7	5,1	4,8	5,1
Créances provenant d'opérations de refinancement	112,6	121,4	153,2	286,8	203,5	199,0	258,7	194,6
Effets escomptés ⁴	48,8	59,8	72,8	86,0	84,4	87,2	85,5	87,7
Effets achetés sur le marché monétaire et obligations ⁴	38,0	35,0	49,8	167,8	102,8	89,8	152,5	83,3
Avances sur titres	0,1	0,1	0,1	0,2	0,3	0,4	0,3	0,4
Effets en cours de recouvrement	25,7	26,5	30,5	32,8	16,0	21,6	20,4	23,2
Or et autres actifs de réserve à recevoir du FECOM .	41,5	65,8	56,3	66,1	69,4	75,7	69,4	75,7
Divers	5,4	5,7	7,4	6,8	6,2	7,0	7,5	8,3
Total ..	387,9	566,0	542,3	697,4	624,3	678,0	676,4	676,5
PASSIF								
Billets en circulation	137,9	144,0	163,3	180,6	175,9	188,9	175,5	188,3
Comptes créditeurs extérieurs	5,8	8,2	9,0	10,3	9,7	12,9	24,2	12,8
Comptes des banques, institutions et personnes étrangères	2,2	3,1	1,8	2,3	1,7	3,4	16,2	3,3
Compte spécial du Fonds de Stabilisation des Changes Contrepartie des allocations de droits de tirage spéciaux	3,6	5,1	7,2	8,0	8,0	9,5	8,0	9,5
Compte courant du Trésor public	20,4	33,3	31,7	81,6	14,7	7,1	22,8	8,5
Comptes créditeurs des agents économiques et financiers	24,3	42,6	36,2	67,2	55,7	74,8	85,8	73,7
Comptes courants des établissements astreints à la constitution de réserves	21,4	38,8	23,2	32,2	16,3	18,2	25,7	13,1
Engagements résultant d'interventions sur le marché monétaire	—	0,0	4,7	18,4	19,4	29,0	20,8	29,8
Autres comptes ; dispositions et autres engagements à vue	2,9	3,8	8,3	16,6	20,0	27,6	39,3	30,8
Ecus à livrer au FECOM	32,2	60,0	58,5	53,6	64,8	76,2	64,8	76,2
Réserve de réévaluation des avoirs publics en or	152,9	263,8	223,4	289,0	289,0	303,9	289,0	303,9
Capital et fonds de réserve	1,6	1,8	1,9	2,2	2,3	2,6	2,6	2,8
Divers	12,8	12,3	18,3	12,9	12,2	11,6	11,7	10,3
Total ..	387,9	566,0	542,3	697,4	624,3	678,0	676,4	676,5
¹ Convention du 27 juin 1949 approuvée par la loi du 22 juillet 1949.								
Concours au Fonds Monétaire	2,6	4,9	6,0	6,5	6,5	11,4	6,5	11,4
Acquisition de droits de tirage spéciaux	3,4	4,3	7,2	6,6	6,6	3,7	6,0	3,7
Autres opérations	4,5	4,8	0,0	0,0	0,0	0,0	0,0	0,0
² Convention du 17 septembre 1973 approuvée par la loi du 21 décembre 1973.								
Montant maximum des concours au Trésor public	23,8	25,5	3,2	0,0	0,0	8,2	0,0	8,2
dont : non rémunérés	13,8	15,5	—	—	—	—	—	—
³ Loi du 27 décembre 1974.								
⁴ Décomposition du total des postes « Effets escomptés » et « Effets achetés sur le marché monétaire et obligations » :								
Effets publics	18,7	11,9	2,2	33,4	42,4	36,0	58,5	40,1
Obligations	0,0	0,0	0,0	0,0	0,0	0,0	0,0	0,0
Bons à moyen terme	2,1	0,5	0,0	10,2	0,0	0,0	4,0	0,0
Crédits à moyen terme	49,0	61,3	75,0	87,1	85,3	89,0	87,8	89,2
— Prêts spéciaux à la construction	0,0	0,0	0,0	0,0	0,0	0,0	0,0	0,0
— Crédits à l'exportation	48,9	59,8	72,8	86,0	84,4	87,2	85,5	87,6
— Autres crédits	0,1	1,5	2,2	1,1	0,9	1,8	2,3	1,6
Crédits à court terme	17,0	21,1	45,4	123,1	59,5	52,0	87,7	41,7
— Crédits à l'exportation	5,1	7,0	13,9	21,5	17,4	14,2	16,8	9,2
— Autres crédits	11,9	14,1	31,5	101,6	42,1	37,8	70,9	32,5

XX - 3. — BANK OF ENGLAND

(billions of £)¹

	1980 February 29	1981 February 28	1982 February 28	1983 February 28	1983 February 9	1984 February 8	1983 March 9	1984 March 7
ISSUE DEPARTMENT								
Notes Issued :								
In Circulation	9.8	10.3	10.8	11.0	10.9	11.4	11.0	11.5
In Banking Department	0.0	0.0	0.0	0.0	0.0	0.0	0.0	0.0
Total ...	9.8	10.3	10.8	11.0	10.9	11.4	11.0	11.5
Government Debt	0.0	0.0	0.0	0.0	0.0	0.0	0.0	0.0
Other Government Securities	7.4	6.7	4.2	3.3	4.1	1.7	3.4	1.9
Other Securities	2.4	3.6	6.6	7.7	6.8	9.7	7.6	9.6
Total ...	9.8	10.3	10.8	11.0	10.9	11.4	11.0	11.5
BANKING DEPARTMENT								
Capital	0.0	0.0	0.0	0.0	0.0	0.0	0.0	0.0
Public Deposits	0.1	0.2	0.2	0.6	2.0	0.5	2.0	1.0
(including Exchequer, National Loans Fund, National Debt Commissioners and Dividend Accounts)								
Special Deposits	0.1	0.0	0.0	0.0	0.0	0.0	0.0	0.0
Bankers Deposits	0.5	0.5	0.6	0.7	0.7	0.8	0.6	0.7
Reserves and Other Accounts	0.7	1.5	1.9	2.2	2.1	1.3	2.1	1.5
Total ...	1.4	2.2	2.7	3.5	4.8	2.6	4.7	3.2
Government Securities	0.6	0.9	0.3	0.3	0.4	0.5	0.4	0.4
Advances and Other Accounts	0.5	1.0	1.2	1.4	1.6	0.6	1.4	0.6
Premises, Equipment and Other Securities	0.3	0.3	1.2	1.8	2.8	1.5	2.9	2.2
Notes	0.0	0.0	0.0	0.0	0.0	0.0	0.0	0.0
Coin	0.0	0.0	0.0	0.0	0.0	0.0	0.0	0.0
Total ...	1.4	2.2	2.7	3.5	4.8	2.6	4.7	3.2

¹ 1 billion = 1,000,000,000.

XX - 4. — FEDERAL RESERVE BANKS¹

(billions of \$)²

	1979 December 31	1980 December 31	1981 December 31	1982 December 31	1983 February 9	1984 February 8	1983 March 9	1984 March 7
ASSETS								
Gold certificate account	11.1	11.2	11.2	11.2	11.2	11.1	11.2	11.1
Special Drawing Rights certificate account	1.8	2.5	3.3	4.6	4.6	4.6	4.6	4.6
Coin	0.4	0.4	0.4	0.4	0.5	0.5	0.5	0.5
Loans and securities	128.3	133.2	142.1	151.0	143.4	157.6	144.2	158.3
<i>Loans</i>	1.4	1.8	1.6	0.7	0.5	0.2	0.4	0.4
<i>Acceptances</i>	0.7	0.8	0.2	1.5	0.0	0.0	0.0	0.0
<i>Federal agency obligations</i>	8.7	9.3	9.4	9.5	8.9	8.6	8.9	8.6
<i>U.S. Government securities</i>	117.5	121.3	130.9	139.3	134.0	148.8	134.9	149.3
Cash items in process of collection	15.7	15.5	10.6	13.0	8.7	8.0	8.8	6.0
Other assets	5.6	8.7	9.2	9.9	10.1	9.2	8.8	8.9
Total assets ...	162.9	171.5	176.8	190.1	178.5	191.0	178.1	189.4
LIABILITIES AND CAPITAL ACCOUNTS								
Federal Reserve notes	113.3	124.2	131.9	142.0	139.8	152.5	140.7	153.4
Deposits	35.7	31.6	30.7	34.3	27.8	26.4	26.5	23.4
<i>Depository institutions</i>	29.8	27.5	25.2	26.5	24.3	20.8	22.4	19.0
<i>U.S. Treasury-general account</i>	4.1	3.1	4.3	5.0	2.7	4.8	3.4	3.6
<i>Foreign-official accounts</i>	0.4	0.4	0.5	0.3	0.2	0.2	0.2	0.3
<i>Other</i>	1.4	0.6	0.7	2.5	0.6	0.6	0.5	0.5
Deferred availability cash items	8.9	11.0	8.9	8.8	6.2	6.8	6.3	7.1
Other liabilities	2.7	2.3	2.7	2.3	1.6	2.1	1.6	2.2
Capital accounts	2.3	2.4	2.6	2.7	3.1	3.2	3.0	3.3
Total liabilities and capital accounts.....	162.9	171.5	176.8	190.1	178.5	191.0	178.1	189.4

¹ Consolidated statement of condition of the twelve Federal Reserve Banks

² 1 billion = 1,000,000,000.

XX - 6. — BANCA D'ITALIA

(bilioni di lire)¹

	1977 dicembre	1978 dicembre	1979 dicembre	1980 dicembre	1979 ottobre	1980 ottobre	1979 novembre	1980 novembre
ATTIVO								
Oro	7,7	9,3	15,7	33,3	15,7	33,0	15,7	32,9
Cassa ¹	0,3	0,9	1,4	1,4	0,3	0,4	0,2	0,8
Portafoglio	0,0	0,0	0,1	0,1	0,1	0,1	0,1	0,1
Risconto per finanziamenti ammassi obblig. ² ...	1,3	1,4	1,4	1,5	1,4	1,5	1,4	1,5
Anticipazioni ³	1,0	0,3	3,4	0,4	0,6	0,5	0,5	0,9
Attività verso l'estero in valuta	0,0	0,0	7,9	12,4	7,8	11,5	8,1	11,5
Ufficio italiano dei cambi	13,2	17,3	16,7	17,2	16,7	15,6	16,3	16,5
Titoli emessi o garantiti dallo Stato ⁴	25,5	27,7	24,1	23,6	19,8	27,0	21,1	24,7
Certificati di credito del Tesoro	0,4	0,2	0,1	0,1	0,1	0,1	0,1	0,1
Investimento fondi di riserva e fondi diversi ⁵ ...	1,0	1,2	1,5	1,7	1,5	1,7	1,5	1,7
Anticipazioni straordinarie al Tesoro	0,0	0,0	0,0	0,0	0,0	0,0	0,0	0,0
C/c servizio tesoreria	4,8	6,7	10,2	19,1	11,8	15,1	12,9	17,6
Servizi diversi per conto dello Stato	0,1	0,1	0,1	0,1	0,1	0,1	0,1	1,6
Immobili	0,0	0,0	0,0	0,0	0,0	0,0	0,0	0,0
Partite varie	3,5	4,1	3,3	3,5	3,3	3,2	8,4	3,3
Spese	0,0	0,0	0,0	0,0	1,8	2,0	1,9	2,0
Totale attivo ...	58,8	69,2	85,9	114,4	81,0	111,8	88,3	115,2
PASSIVO								
Passività verso l'estero in valuta	—	—	5,9	9,9	5,9	9,9	5,0	9,9
Circolazione dei biglietti ⁶	16,5	19,5	22,6	26,3	19,2	22,5	19,6	23,4
Vaglia cambiari e altri debiti a vista ⁷	0,1	0,2	0,3	0,3	0,1	0,2	0,2	0,2
Conti correnti liberi ⁸	0,9	2,0	0,7	0,8	1,1	0,7	3,8	0,3
Conti correnti vincolati	20,4	25,5	31,0	34,7	29,9	34,0	30,3	34,7
Conti speciali	0,9	0,4	0,3	0,2	0,3	0,2	0,3	0,2
Conti dell'estero in lire e valuta ⁹	7,7	4,9	1,7	2,3	1,9	1,7	1,8	1,7
Ufficio italiano dei cambi : c/c ordinario	0,0	0,0	0,0	0,0	0,0	0,0	0,0	0,0
Servizi diversi per conto dello Stato	0,6	1,3	1,5	0,7	0,2	0,3	0,4	2,5
Servizi di cassa per conto di enti vari	0,4	0,9	0,9	0,1	0,0	0,0	0,0	0,0
Fondi accantonati	7,9	10,7	18,6	36,6	17,2	35,1	17,2	35,1
Partite varie	3,2	3,5	2,1	2,2	3,1	4,9	6,7	4,8
Capitale	0,0	0,0	0,0	0,0	0,0	0,0	0,0	0,0
Fondo di riserva ordinario	0,1	0,1	0,1	0,1	0,1	0,1	0,1	0,1
Fondo di riserva straordinario	0,1	0,1	0,1	0,1	0,1	0,1	0,1	0,2
Rendite	0,0	0,0	0,1	0,0	1,9	2,1	1,9	2,1
Utile netto da ripartire	0,0	0,1	0,0	0,1	0,0	0,0	0,0	0,0
Totale passivo e patrimonio ...	58,8	69,2	85,9	114,4	81,0	111,8	88,3	115,2
Depositanti di titoli e valori	31,4	43,4	66,6	125,7	55,8	114,2	54,0	119,2
¹ Di cui : biglietti e monete di Stato	0,0	0,0	0,0	0,1	0,0	0,1	0,0	0,1
² Di cui : aziende di credito	0,8	0,9	0,9	0,9	0,9	0,9	0,9	0,9
istituti speciali	0,5	0,5	0,5	0,6	0,5	0,6	0,5	0,6
³ Di cui : aziende di credito	0,7	0,3	0,9	0,4	0,6	0,5	0,5	0,9
istituti speciali	0,0	0,0	0,0	0,0	0,0	0,0	0,0	0,0
altri	0,0	0,0	0,0	0,0	0,0	0,0	0,0	0,0
anticipazioni a scadenza fissa	0,0	0,0	2,4	0,0	0,0	0,0	0,0	0,0
⁴ Di cui : titoli di stato e oblig. p/c Tesoro :								
BOT e titoli a breve	8,1	4,4	3,7	2,6	4,2	9,4	3,5	6,1
altri	17,1	23,1	20,3	20,8	15,3	17,4	17,3	18,4
⁵ Di cui : titoli di stato e oblig. p/c Tesoro	0,7	0,9	1,1	1,4	1,1	1,4	1,1	1,4
⁶ Di cui : biglietti presso il Tesoro	0,0	0,0	0,0	0,0	0,0	0,0	0,0	0,0
⁷ Di cui : vaglia cambiari	0,1	0,2	0,3	0,3	0,1	0,2	0,2	0,2
⁸ Di cui : aziende di credito	0,8	2,0	0,7	0,8	1,1	0,5	3,8	0,3
istituti speciali	0,0	0,0	0,0	0,0	0,0	0,0	0,0	0,0
⁹ Di cui : depositi in valuta vincolati a fronte di prestiti esteri di :								
aziende di credito	0,3	0,3	0,0	0,0	0,0	0,0	0,0	0,0
istituti speciali	3,3	2,5	0,6	0,5	0,7	0,6	0,6	0,5
altri enti non statali	0,0	0,0	0,0	0,0	0,0	0,0	0,0	0,0

¹ 1 bilione = 1.000.000.000.000.

XX - 6. — BANCA D'ITALIA

(bilioni di lire)¹

	1981 dicembre	1982 dicembre	1982 settembre	1983 settembre	1982 ottobre	1983 ottobre
ATTIVO						
Oro	25,2	23,5	20,8	30,3	20,8	30,3
Crediti in oro (FECOM)	8,7	8,1	7,2	10,5	8,1	10,9
Cassa	2,1	2,4	0,7	1,6	1,3	1,0
Risconti e anticipazioni :						
risconto di portafoglio : ordinario	0,2	0,2	0,3	0,4	0,2	0,3
ammassi	1,6	1,7	1,7	1,7	1,7	1,7
anticipazioni : in conto corrente	0,3	1,4	0,8	1,9	0,8	2,1
a scadenza fissa	0,0	0,0	0,2	0,6	0,0	1,9
di cui al D.M. Tesoro 27 settembre 1974	0,5	0,5	0,5	3,3	0,5	3,3
prorogati pagamenti presso le Stanze di compensazione .	0,0	0,0	0,0	0,0	0,0	0,0
Effetti all'incasso presso corrispondenti	0,0	0,0	0,0	0,0	0,0	0,0
Attività verso l'estero in valuta : ECU	10,7	8,2	9,0	12,7	10,3	13,1
altre attività	1,4	3,0	1,8	1,2	1,7	1,2
Crediti in dollari (FECOM)	1,9	1,4	1,8	2,2	2,0	2,2
Ufficio Italiano Cambi :						
conto corrente ordinario (saldo debitore)	14,9	10,8	14,1	17,2	11,5	16,9
conti speciali	2,3	2,3	2,4	2,4	2,4	2,4
Anticipazioni straordinarie al Tesoro	—	—	—	8,0	—	8,0
Conto corrente per il Servizio di Tesoreria (saldo debitore)	25,3	31,9	30,5	24,2	36,0	22,9
Crediti diversi verso lo Stato	0,3	0,6	0,4	0,7	0,4	0,7
Titoli di proprietà :						
titoli di stato o garantiti dallo Stato	31,9	35,7	28,6	31,9	28,0	34,8
altri titoli, azioni e partecipazioni	0,4	0,5	0,5	0,5	0,5	0,5
Fondo di dotazione UIC	0,5	0,5	0,5	0,5	0,5	0,5
Immobili	0,0	0,0	0,0	0,0	0,0	0,0
Altri conti e partite varie	0,7	1,2	8,0	1,2	1,6	1,2
Ratei e risconti	1,4	1,4	0,3	0,3	0,1	0,1
Spese dell'esercizio	0,0	0,0	3,3	3,5	3,4	3,6
Totale attivo	130,3	135,3	133,4	156,8	131,8	159,6
PASSIVO						
Circolazione	30,7	34,3	29,9	33,6	30,0	34,0
Vaglia cambiari	0,3	0,4	0,2	0,2	0,3	0,2
Altri debiti a vista	0,0	0,0	0,0	0,0	0,0	0,0
Depositi in conto corrente liberi	1,3	0,3	5,8	0,2	1,5	0,3
Depositi in conto corrente vincolati a tempo	0,0	0,0	0,0	0,0	0,0	0,0
Depositi per servizi di cassa	0,1	0,0	0,3	0,0	0,0	0,0
Conti speciali di cui alla legge (17.8.1974 n. 386)	0,2	0,0	0,0	0,0	0,0	0,0
Depositi costituiti per obblighi di legge	42,5	46,6	44,0	53,6	45,0	54,7
Depositi in valuta estera per conto UIC	0,5	0,4	0,5	0,3	0,5	0,3
Conti dell'estero in lire per conto UIC	1,7	1,9	1,9	2,1	1,9	2,1
Passività verso l'estero	0,2	0,1	0,1	0,2	0,2	0,2
Debiti in ECU (FECOM)	10,6	9,6	9,0	12,7	10,2	13,1
Ufficio Italiano Cambi - c/c ordinario (saldo creditore) ..	0,0	0,0	0,0	0,0	0,0	0,0
Conto corrente per il Servizio di Tesoreria (saldo creditore)	0,0	0,0	0,0	0,0	0,0	0,0
Debiti diversi verso lo Stato	1,3	1,1	0,2	0,4	0,2	0,4
Accantonamenti diversi	39,1	38,6	32,7	46,9	33,6	47,3
Fondi ammortamento diversi	0,1	0,1	0,1	0,1	0,1	0,1
Partite varie	0,4	0,4	4,8	2,2	4,2	2,5
Ratei e risconti	0,8	0,8	0,1	0,1	0,1	0,1
Capitale sociale	0,0	0,0	0,0	0,0	0,0	0,0
Fondo di riserva ordinario	0,2	0,2	0,2	0,3	0,2	0,3
Fondo di riserva straordinario	0,2	0,3	0,2	0,3	0,2	0,3
Utile netto da ripartire	0,1	0,2	0,0	0,0	0,0	0,0
Rendite dell'esercizio	0,0	0,0	3,4	3,6	3,6	3,7
Totale passivo e patrimonio	130,3	135,3	133,4	156,8	131,8	159,6
Depositanti di titoli e altri valori	171,1	252,6	256,5	326,4	255,2	330,4

¹ 1 bilione = 1.000.000.000.000.

XX - 7. — DEUTSCHE BUNDESBANK

(Milliarden DM)

	1979 31. Dez.	1980 31. Dez.	1981 31. Dez.	1982 31. Dez.	1983 7. Febr.	1984 7. Febr.	1983 7. März	1984 7. März
AKTIVA								
Währungsreserven	103,0	96,1	100,1	105,4	110,5	81,8	119,3	86,4
Gold	13,7	13,7	13,7	13,7	13,7	13,7	13,7	13,7
Reserveposition im Internationalen Währungs- fonds und Sonderziehungsrechte	9,0	8,1	9,2	12,2	13,3	14,0	14,3	14,1
Forderungen an den Europäischen Fonds für währungspolitische Zusammenarbeit im Rah- men des Europäischen Währungssystems ...	28,5	31,7	39,9	40,6	43,7	15,6	43,5	18,9
Devisen und Sorten	51,8	42,6	37,3	38,9	39,8	38,5	47,8	39,7
Kredite und sonstige Forderungen an das Ausland	4,0	4,0	3,6	2,5	2,5	2,5	2,5	2,5
Kredite an inländische Kreditinstitute	36,3	57,6	68,1	74,8	62,1	79,7	53,6	73,8
Inlandswechsel	30,0	39,3	44,8	46,7	47,5	47,5	45,4	47,1
Im Offenmarktgeschäft mit Rücknahmeverein- barung angekaufte Inlandswechsel und Wert- papiere	0,0	6,2	11,9	9,1	5,8	15,0	0,0	11,8
Auslandswechsel	3,1	4,4	5,4	7,0	7,4	9,9	7,5	9,7
Lombardforderungen	3,2	7,7	6,0	12,0	1,4	7,3	0,7	5,2
Kredite und Forderungen an öffentliche Haushalte	9,0	11,1	13,4	10,1	13,9	12,1	13,2	12,4
Kassenkredite (Buchkredite)	0,3	2,4	4,7	1,4	5,2	3,4	4,5	3,7
Schatzwechsel und unverzinsliche Schatzanwei- sungen	0,0	0,0	0,0	0,0	0,0	0,0	0,0	0,0
Ausgleichsforderungen und unverzinsliche Schuldverschreibung	8,7	8,7	8,7	8,7	8,7	8,7	8,7	8,7
Kredite an Bundesbahn und Bundespost	0,0	0,0	0,0	0,0	0,0	0,0	0,0	0,0
Wertpapiere	2,1	3,9	3,7	5,4	5,8	7,8	5,8	7,4
Deutsche Scheidemünzen	0,7	0,7	0,9	1,1	1,1	1,1	1,1	1,1
Postscheckguthaben	0,4	0,3	0,3	0,2	0,2	0,1	0,1	0,1
Sonstige Aktiva	12,3	12,0	6,2	7,8	5,9	8,0	6,4	8,9
Ausgleichsposten wegen Neubewertung der Wäh- rungsreserven und sonstigen Fremdwährungsposi- tionen	12,4	5,8	—	—	—	—	—	—
Ingesamt ...	180,2	191,5	196,3	207,3	202,0	193,1	202,0	192,6
PASSIVA								
Banknotenumlauf	79,4	83,7	83,8	88,6	87,5	93,6	88,9	94,1
Einlagen von Kreditinstituten	64,8	53,9	50,6	51,9	44,5	49,8	43,9	48,5
auf Girokonten	64,8	53,9	50,6	51,9	44,5	49,8	43,9	48,5
sonstige	0,0	0,0	0,0	0,0	0,0	0,0	0,0	0,0
Einlagen von öffentlichen Haushalten	2,9	1,0	0,8	1,3	0,8	1,8	1,2	2,0
Bund	1,8	0,4	0,3	0,7	0,1	0,1	0,1	0,1
Lastenausgleichsfonds und E.R.P.-Sondervermö- gen	0,3	0,1	0,1	0,2	0,0	0,0	0,1	0,1
Länder	0,7	0,5	0,4	0,3	0,7	1,7	1,0	1,8
Andere öffentliche Einleger	0,1	0,0	0,0	0,1	0,0	0,0	0,0	0,0
Einlagen von anderen inländischen Einlegern ...	1,2	1,7	2,1	3,5	2,3	3,2	3,0	3,1
Bundesbahn	0,0	0,0	0,0	0,0	0,1	0,0	0,0	0,0
Bundespost (einschl. Postscheck- und Postspar- kassenämter)	0,6	1,1	1,5	2,9	1,7	2,7	2,5	2,6
Sonstige Einleger	0,6	0,6	0,6	0,6	0,5	0,5	0,5	0,5
Verbindlichkeiten gegenüber Kreditinst.	0,0	0,0	0,0	0,0	0,0	0,0	0,0	0,0
Verbindlichkeiten aus abgegebenen Mobilisierungs- und Liquiditätspapieren	6,7	4,2	4,9	4,6	6,1	6,8	5,2	6,1
Verbindlichkeiten aus dem Auslandsgeschäft ...	3,3	7,7	8,9	12,0	12,0	9,8	11,7	10,1
Einlagen ausländischer Einleger	3,2	7,6	8,8	9,5	9,5	9,8	9,2	10,1
Verbindlichkeiten gegenüber dem Europäischen Fonds für währungspolitische Zusammenarbeit	—	—	—	—	—	—	—	—
Sonstige	0,1	0,1	0,1	2,5	2,5	0,0	2,5	0,0
Verbindlichkeiten gegenüber dem Europäischen Fonds für währungspolitische Zusammenarbeit im Rahmen des Europäischen Währungssystems	—	—	—	0,0	0,0	0,0	0,0	0,0
Gegenposten im Zusammenhang mit der Bewer- tung des in den Europäischen Fonds für wäh- rungspolitische Zusammenarbeit vorläufig einge- brachten Gold- und Dollarreserven	9,1	22,5	23,4	21,0	23,7	—	23,7	—
Ausgleichsposten für zugeteilte Sonderziehungs- rechte	1,8	2,5	3,2	3,2	3,2	3,5	3,2	3,5
Sonstige Passiva	11,0	14,3	18,6	21,2	21,9	24,6	21,2	25,2
Ingesamt ...	180,2	191,5	196,3	207,3	202,0	193,1	202,0	192,6

XX - 8. — BANQUE NATIONALE SUISSE

(milliards de francs suisses)

	1979 31 décembre	1980 31 décembre	1981 31 décembre	1982 31 décembre	1983 10 février	1984 10 février	1983 10 mars	1984 9 mars
ACTIF								
Encaisse or	11,9	11,9	11,9	11,9	11,9	11,9	11,9	11,9
Devises	26,4	27,4	25,5	31,9	28,0	29,9	27,9	30,4
Droits de tirage spéciaux	—	0,0	0,0	0,0	0,0	0,0	0,0	0,0
Bons du Trésor étrangers en fr. s.	—	—	—	—	—	—	—	—
Portefeuille suisse :								
valeurs escomptées	1,6	2,3	2,8	2,1	0,2	0,2	0,2	0,2
bons du Trésor de la Confédération	0,0	0,2	0,3	0,1	0,0	0,0	0,0	0,0
Avances sur nantissement	0,9	0,9	2,5	1,6	0,0	0,0	0,0	0,0
Titres :								
pouvant servir de couverture	0,0	0,0	0,0	0,1	0,1	0,1	0,1	0,0
autres	0,9	1,2	1,0	1,2	1,2	1,5	1,2	1,6
Correspondants en Suisse	0,3	0,3	0,4	0,3	0,1	0,1	0,1	0,1
Perte sur les réserves de devises au 31-12-1978, solde au 31-12-1979	1,1	—	—	—	—	—	—	—
Autres postes de l'actif	0,1	0,1	0,2	0,2	0,3	0,3	0,3	0,3
Total	43,2	44,3	44,6	49,4	41,8	44,0	41,7	44,5
PASSIF								
Fonds propres	0,1	0,1	0,1	0,1	0,1	0,1	0,1	0,1
Billets en circulation	23,8	24,1	23,3	24,5	22,5	22,8	22,7	23,0
Engagements à vue :								
comptes de virements des banques, du commerce et de l'industrie	13,2	13,7	12,5	14,0	7,1	7,4	7,0	7,3
autres engagements à vue	4,5	2,7	2,5	1,7	2,8	1,6	2,4	1,8
Réserves minimales des banques sur :								
les engagements en Suisse	0,0	0,0	0,0	0,0	0,0	0,0	0,0	0,0
les engagements envers l'étranger	0,0	0,0	0,0	0,0	0,0	0,0	0,0	0,0
Engagements à terme :								
rescriptions de stérilisation	0,6	0,0	0,0	—	—	—	—	—
bons émis par la Banque	0,0	0,2	0,5	0,2	0,2	0,0	0,2	0,0
Autres postes du passif	1,0	3,5	5,7	8,9	9,1	12,1	9,3	12,3
Total	43,2	44,3	44,6	49,4	41,8	44,0	41,7	44,5

XX - 9. — BANQUE DES REGLEMENTS INTERNATIONAUX

Situation en milliards de francs or¹ [unités de 0,29032258... gramme d'or fin (art. 4 des statuts)]

	1982 31 décembre	1983 31 décembre	1983 31 janvier	1984 31 janvier	1983 28 février	1984 29 février
ACTIF						
Or	5,2	5,1	5,2	5,1	5,2	5,1
Espèces en caisse et avoirs bancaires à vue	0,0	0,0	0,0	0,0	0,0	0,0
Bons du Trésor	0,2	0,7	0,2	0,5	0,2	0,6
Dépôts à terme et avances	13,1	14,7	11,9	13,6	12,8	13,9
Or :						
à 3 mois au maximum	0,0	0,0	0,0	0,0	0,0	0,0
à plus de 3 mois	0,0	0,0	0,0	0,0	0,0	0,0
Monnaies						
à 3 mois au maximum	10,5	12,4	9,4	11,3	10,4	12,0
à plus de 3 mois	2,6	2,3	2,5	2,3	2,4	1,9
Titres à terme	2,2	2,1	1,9	1,7	1,8	1,5
à 3 mois au maximum	1,2	1,3	1,1	0,9	1,0	0,8
à plus de 3 mois	1,0	0,8	0,8	0,8	0,8	0,7
Divers	0,1	0,0	0,0	0,0	0,0	0,0
<i>Total de l'actif</i>	20,8	22,6	19,2	20,9	20,0	21,1
PASSIF						
Capital¹ :						
Actions libérées de 25 p.c.	0,3	0,3	0,3	0,3	0,3	0,3
Réserves						
Fonds de réserve légale	0,1	0,0	0,1	0,0	0,1	0,0
Fonds de réserve générale	0,4	0,5	0,4	0,5	0,4	0,5
Fonds spéciale de réserve de dividendes	0,0	0,0	0,0	0,0	0,0	0,0
Fonds de réserve libre	0,2	0,2	0,2	0,2	0,2	0,2
Dépôts (or)						
Banques centrales :						
à vue	4,4	4,2	4,4	4,2	4,5	4,2
à 3 mois au maximum	0,0	0,1	0,0	0,2	0,0	0,2
à plus de 3 mois	0,0	0,0	0,0	0,0	0,0	0,0
Autres déposants :						
à vue	0,1	0,1	0,1	0,0	0,0	0,0
Dépôts (monnaies)	14,9	16,8	13,4	15,1	14,1	15,3
Banques centrales :						
à vue	0,8	0,6	0,7	0,6	0,9	0,6
à 3 mois au maximum	12,3	14,4	10,8	12,8	11,5	12,5
à plus de 3 mois	1,3	1,1	1,3	1,1	1,2	1,4
Autres déposants :						
à vue	0,0	0,0	0,0	0,0	0,0	0,0
à 3 mois au maximum	0,5	0,6	0,5	0,5	0,4	0,8
à plus de 3 mois	0,0	0,1	0,1	0,1	0,1	0,0
Divers	0,4	0,4	0,3	0,4	0,4	0,4
<i>Total du passif</i>	20,8	22,6	19,2	20,9	20,0	21,1
¹ Capital autorisé	1,5	1,5	1,5	1,5	1,5	1,5
Capital émis	1,2	1,2	1,2	1,2	1,2	1,2

¹ Les éléments d'actif et de passif en dollars E.U. sont convertis au cours de \$ E.U. 208 l'once d'or fin (équivalent à 1 franc-or = \$ E.U. 1,94149...) et tous les autres éléments en monnaies sur la base des cours du marché par rapport au dollar E.U.

Bibliografische referenties : *International Financial Statistics* (F.M.I.). — *Banque de France* : « Compte rendu ». — *Bank of England* : « Report and accounts ». — *Boards of Governors of the Federal Reserve system* : « Annual report ». — *De Nederlandsche Bank* : « Verslag over het boekjaar ». — *Banca d'Italia* : « Relazione Annuale ». — *Geschäftsbericht der Deutschen Bundesbank*. — *Banque Nationale Suisse* : « Rapports ». — *Banque des règlements internationaux* : « Rapports ».

ECONOMISCHE WETGEVING

FEBRUARI 1984

De verstrekte inlichtingen betreffen de bepalingen die van bijzonder belang zijn voor 's lands algemene economie en, in principe, in het Belgisch Staatsblad of het Publikatieblad van de Europese Gemeenschappen werden afgekondigd tijdens de aangeduide periode.

Met het oog op het vergemakkelijken van het opzoekingswerk worden de teksten als volgt samengebracht :

1. *Algemeenheden;*
2. *Economische en financiële reglementering;*
3. *Fiscale reglementering;*
4. *Begrotingen, schulden en rekeningen van de overheid;*
 - 4.1. *Europese Gemeenschappen;*
 - 4.2. *Belgische Staat;*
 - 4.3. *Gemeenschappen en Gewesten;*
 - 4.4. *Lokale overheden.*
5. *Sociale reglementering;*
 - 5.1. *Arbeid;*
 - 5.2. *Sociale zekerheid en bijstand.*
6. *Buitenlandse economische en financiële betrekkingen;*
7. *Diversen.*

De teksten worden voorafgegaan door alfabetisch geklasseerde sub-rubrieken; binnen deze sub-rubrieken wordt chronologisch gerangschikt.

Zoals voorheen worden de meest belangrijke teksten integraal overgenomen. De anderen worden enkel vermeld, eventueel gevolgd door een cursief gedrukte verklarende nota.

De volgende afkortingen worden gebruikt :

BLEU voor Belgisch-Luxemburgse Economische Unie, BLIW voor Belgisch-Luxemburgs Instituut voor de Wissel, BTW voor belasting op de toegevoegde waarde; EG voor Europese Gemeenschappen; EEG voor Europese Economische Gemeenschap; EGKS voor Europese Gemeenschap voor Kolen en Staal; Euratom voor Europese Gemeenschap voor Atoomenergie, K.B. voor Koninklijk Besluit.

1. — ALGEMEENHEDEN

ECONOMISCHE TOESTAND EN RICHTSNOEREN VAN DE E.G. VOOR 1984.

Beschikking nr. 83/674/EEG van de Raad van 12 december 1983 tot vaststelling van het jaarverslag over de economische toestand van de Gemeenschap en de richtsnoeren voor het economisch beleid in 1984, *Publikatieblad* nr. L 378, 31 december 1983, bl. 1.

Artikel 1. — De Raad stelt het jaarverslag over de economische toestand in de Gemeenschap zoals opgenomen in de punten 1 en 2 van deel I van het in bijlage opgenomen verslag, alsmede de richtsnoeren die de Lid-Staten bij hun economisch beleid voor 1984 dienen te volgen, zoals omschreven in de punten 3 en 4 van deel I en in deel II van het in bijlage opgenomen verslag, vast.

Uittreksel uit de bijlage.

In *België* werd dank zij de verbetering van de concurrentiepositie opnieuw vooruitgang geboekt op de weg naar herstel van het externe evenwicht. Voor het derde opeenvolgende jaar lag de economische activiteit echter op een laag peil hetgeen leidde tot een verdere toeneming van de werkloosheid. Het bruto binnenlands produkt voor 1983 daalde reëel met bijna 1 pct.

Verwacht wordt dat in 1984 een geringe groei zal worden bereikt, hoofdzakelijk als gevolg van een snellere expansie van de uitvoer; de binnenlandse vraag zal zich per saldo waarschijnlijk op hetzelfde niveau handhaven. Het particuliere verbruik zal ten gevolge van de druk op het beschikbare inkomen der gezinshuishoudingen vermoedelijk enigszins afnemen terwijl de bedrijfsinvesteringen waarschijnlijk geleidelijk aan kracht zullen winnen. De lopende rekening van de betalingsbalans zal een kleiner tekort opleveren dan in 1983; dit tekort, dat overeenkomt met 1,5 pct. van het BBP, is vooral toe te schrijven aan overdrachten van de overheid aan het buitenland en aan de interestbetalingen over de in buitenlandse valuta luidende overheidsschuld; op de handelsbalans mag voor het eerst sinds 1975 een klein overschot worden verwacht. De werkloosheid zal in 1984 waarschijnlijk verder toenemen en gemiddeld 15,3 pct. van de burgerlijke beroepsbevolking belopen. De sinds eind 1982, sectorieel of per onderneming, gesloten overeenkomsten, die loonmatiging, kortere werktijden en extra aanwerving voorzien zouden ertoe kunnen bijdragen de verdere groei van de werkloosheid af te remmen.

Na de valutaherschikking van maart 1983 heeft de Nationale Bank haar reserves aan buitenlandse betalingsmiddelen weer kunnen aanvullen en haar debiteurpositie in het Europees Monetair Stelsel kunnen vereffenen terwijl het wisseldisconto van 14 pct. tot 9 pct. werd verlaagd. Een monetair beleid dat gericht is op een voortgaande verlaging van de rentetarieven zou een krachtige bijdrage betekenen tot het herstel van de investeringen; gegeven echter de vooruitgang die nog moet worden gemaakt bij het herstel van het externe evenwicht alsmede het aanzienlijke financieringstekort van de overheid, lijkt de verwezenlijking van een dergelijk beleid verre van gemakkelijk te zijn.

De inkomensmatiging moet gehandhaafd blijven ten einde de concurrentiekracht van de economie en de ontwikkeling van de produktieve investeringen in 1984 te waarborgen maar de vermindering van het begrotingstekort vormt thans de essentiële voorwaarde voor een economisch herstel en bepaalt in aanzienlijke mate de mogelijkheden van een

duurzame heropleving van de economie. Gezien de zwakke groei, en de daarvan uitgaande ongunstige effecten op de betalingontvangsten, zal de vermindering van het financieringstekort van de centrale overheid tot 7 pct. van het bruto binnenlands produkt — het streefcijfer, dat volgens het regeringsakkoord van 1982 in 1985 moet worden bereikt — zeker niet gemakkelijk te realiseren zijn, zulks in weerwil van de krachtige uitgavenbeperkingen van de laatste twee jaren. Zelfs de geringe daling van het financieringstekort ten opzichte van 1983, zoals voorzien in de ontwerp-begroting van 1984, die in feite een zekere vertraging bij de verwezenlijking van de doelstelling voor 1985 impliceert, zal gezien de zwakke economische activiteit in 1984 moeilijk te effectueren zijn. De lasten van de overheidsschuld en de belastingdruk hebben echter een dusdanig niveau bereikt, dat een verdere verscherping van het reeds stringente uitgavenbeleid volstrekt noodzakelijk is. De limiet die is gesteld aan het tekort van de centrale overheid (11,3 pct. van het BBP in 1984, vergeleken met 12,7 pct. in 1983) mag dan ook onder geen voorwaarde worden overschreden zoals in de voorgaande jaren het geval is geweest. Zo nodig zullen aanvullende maatregelen moeten worden genomen om het tekort gedurende het begrotingsjaar binnen deze grens te houden.

De sanering van de openbare financiën in de vorm van een verlaging van het structurele tekort is een essentiële voorwaarde voor een meer bevredigende ontwikkeling van de economische bedrijvigheid en de werkgelegenheid. Op middellange termijn zal deze echter vooral afhangen van een fundamentele wijziging van de economische structuur welke op zijn beurt weer afhangt van een aanmerkelijke stijging van de produktieve investeringen. De in 1982 genomen belastingmaatregelen zullen stellig hun bijdrage hiertoe leveren maar een beleid van matiging zowel van de directe als de indirecte loonkosten is ten minste van even groot belang. De tot dusverre verkregen resultaten bevestigen, behoudens de in het voorgaande gemaakte opmerkingen, dat het gevoerde beleid resultaten oplevert en dat in de komende jaren een terugkeer naar een duurzame groei van productie en werkgelegenheid kan worden verwacht.

België : belangrijkste economische grootheden, 1961-1984

	Groeivoet BBP in waarde	Groeivoet BBP in volume	Prijsindex- cijfer van het BBP	Stijging van de consumptie- prijzen	Loonsom per werk- nemer	Lopende rekening van de betalings- balans	Saldo van de gehele overheid	Groei van de liquidi- teitenmassa M2 ³	Werkloos- heid in % van de beroeps- bevolking
	%	%	%	% ²	% ²	% BBP	% BBP	%	%
1961-1970 ...	8,5	4,8	3,5	3,2	7,8	0,2	- 1,3	8,6	2,2
1971-1980 ...	10,4	3,2	7,0	7,0	11,9	0,4	- 4,6	10,3	5,8
1981	4,0	- 1,1	5,2	8,8	7,4	- 4,2	- 12,6	6,6	10,7
1982	8,1	1,0	7,0	7,4	8,0	- 3,6	- 11,9	5,7	12,6
1983 ¹	6,2	- 0,9	7,1	7,8	6,0	- 2,4	- 12,2	5,0	14,4
1984 ¹	7,0	0,6	6,3	6,5	7,7	- 1,5	- 11,1	6,7	15,3

¹ Voorlopige ramingen van de diensten van de Commissie op basis van huidige of te verwachten beleid.

² Procentuele verandering ten opzichte van de voorafgaande periode op jaarbasis.

³ Eind van het jaar.

STAATSHERVORMING. Vlaams Ministercomité voor Buitenlands Beleid.

Besluit van de Vlaamse Executieve van 14 december 1983 houdende oprichting van een Vlaams Ministercomité voor Buitenlands Beleid, *Staatsblad*, 3 februari 1984, bl. 1565.

2. — ECONOMISCHE EN FINANCIËLE REGLEMENTERING

ECONOMISCHE EXPANSIE. Regionale ontwikkeling.

Ijzer- en staalindustrie.

Verordening (EEG) nr. 216/84 van de Raad van 18 januari 1984 houdende wijziging van Verordening (EEG) nr. 2616/80 tot instelling van een specifieke communautaire actie voor regionale ontwikkeling om bij te dragen tot de uitschakeling van de hinderpalen voor de ontwikkeling van nieuwe economische activiteiten in sommige door de herstructurering van de ijzer- en staalindustrie getroffen zones, *Publikatieblad* nr. L 27, 31 januari 1984, bl. 9.

Scheepsbouw.

Verordening (EEG) nr. 217/84 van de Raad van 18 januari 1984 houdende wijziging van Verordening (EEG) nr. 2617/80 tot instelling van een specifieke communautaire actie voor regionale ontwikkeling om bij te dragen tot de uitschakeling van de hinderpalen voor de ontwikkeling van nieuwe economische activiteiten in sommige door de herstructurering van de scheepsbouw getroffen zones, *Publikatieblad* nr. L 27, 31 januari 1984, bl. 15.

Textiel- en kledingindustrie.

Verordening (EEG) nr. 219/84 van de Raad van 18 januari 1984 tot instelling van een specifieke communautaire actie voor regionale ontwikkeling om bij te dragen tot de uitschakeling van de hinderpalen voor de ontwikkeling van nieuwe economische activiteiten in sommige door de herstructurering van de textiel- en kledingindustrie getroffen zones, *Publikatieblad* nr. L 27, 31 januari 1984, bl. 22.

HANDELSPRAKTIJKEN. Prijsaanduiding. Kunstvoorwerpen.

Koninklijk besluit van 23 januari 1984 betreffende de aanduiding van de prijs van kunstvoorwerpen, voorwerpen voor verzamelingen en antiquiteiten, *Staatsblad*, 10 februari 1984, bl. 1912.

IJZER- EN STAALINDUSTRIE.

Bevoegdheid van de EGKS inzake inlichtingen en verificaties.

Beschikking nr. 379/84/EGKS van de Commissie van 15 februari 1984 ter omschrijving van de bevoegdheden van personeelsleden en lasthebbers van de Commissie bij het verrichten van verificaties overeenkomstig het EGKS-Verdrag en in toepassing daarvan genomen beschikkingen, *Publikatieblad* nr. L 46, 16 februari 1984, bl. 23.

Quota.

Beschikking nr. 234/84/EGKS van de Commissie van 31 januari 1984 tot verlenging van het stelsel voor toezicht en productiequota voor bepaalde produkten van de ondernemingen van de ijzer- en staalindustrie, *Publikatieblad* nr. L 29, 1 februari 1984, bl. 1.

Beschikking nr. 391/84/EGKS van de Commissie van 14 februari 1984 houdende vaststelling van de verminderingspercentages voor het tweede kwartaal van 1984 in het kader van Beschikking nr. 234/84/EGKS tot verlenging van het stelsel van toezicht en productiequota voor bepaalde produkten van de ondernemingen van de ijzer- en staalindustrie, *Publikatieblad* nr. L 47, 17 februari 1984, bl. 8.

LAND- EN TUINBOUW. Rentetoelage.

Ministerieel besluit van 16 januari 1984 houdende invoering van een bijkomende rentetoelage voor de eerste installatie in land- en tuinbouw, *Staatsblad*, 4 februari 1984, bl. 1645.

POSTCHECKS.

Ministerieel besluit van 13 januari 1984 tot wijziging van het ministerieel besluit van 12 januari 1970 houdende reglementering van de postdienst, *Staatsblad*, 3 februari 1984, bl. 1517.

Het besluit voorziet in de mogelijkheid van een vergoeding ingeval van onrechtmatig gebruik van verloren of gestolen postchecks, overeenkomstig de regels neergelegd in een nieuw art. 142quater.

« Art. 142quater. § 1. In geval van onrechtmatig gebruik door een derde van gestolen of verloren postchecks, kan de Algemeen beheerder of zijn afgevaardigde, na onderzoek en bij gemotiveerde beslissing, een vergoeding toekennen aan de houder van de betreffende postrekening.

§ 2. Deze vergoeding wordt slechts toegekend voor zover de rekeninghouder of zijn mandataris heeft gehandeld als een goede huisvader bij het bewaren van zijn postcheckformulieren.

De rekeninghouder of zijn mandataris moet bovendien :

a) een klacht voor diefstal neergelegd of een aangifte van verlies ingediend hebben bij de rijkswacht of de plaatselijke politie, binnen de drie dagen die volgen op deze waarop de diefstal of het verlies werd vastgesteld. Een bewijs van deze klacht of van deze aangifte zal, zonder verwijl, bij aangetekende brief, aan het Bestuur der Postchecks worden gezonden ;

b) de Regie der Posterijen verwittigd hebben ten laatste de eerste werkdag volgend op de dag in de loop waarvan de diefstal of het verlies werd vastgesteld ;

c) de diefstal of het verlies bevestigd hebben bij aangetekende brief, gericht aan het Bestuur der Postchecks, ten laatste de derde werkdag volgend op de vaststelling ervan ;

d) binnen de perken van de toegekende vergoeding, de Regie der Posterijen bij overeenkomst subrogeren in zijn rechten tegen de dief, de dader van het onrechtmatig gebruik of hun rechtverkrijgenden.

§ 3. De vergoeding, die nooit meer dan 125.000 F mag bedragen, wordt, behoudens gemotiveerde beslissing, verminderd met de volgende percentages :

- 10 pct. voor het gedeelte van de schade gelijk aan of minder dan 25.000 F ;
- 20 pct. voor het gedeelte van de schade boven de 25.000 F.

PRIJZEN EN INKOMENS.

Rund- en varkensvlees.

Ministerieel besluit van 1 februari 1984 tot reglementering van de prijzen van rund- en varkensvlees, *Staatsblad*, 4 februari 1984, bl. 1595.

Zuivelprodukten.

Ministerieel besluit van 16 februari 1984 houdende wijziging, met betrekking tot de zuivelprodukten, van het ministerieel besluit van 22 februari 1982 tot blokkering der prijzen, *Staatsblad*, 29 februari 1984, bl. 2665.

VERZEKERINGEN.

Tweede richtlijn nr. 84/5/EEG van de Raad van 30 december 1983 inzake de onderlinge aanpassing van de wetgevingen der Lid-Statens betreffende de verzekering tegen de wettelijke aansprakelijkheid waartoe de deelneming aan het verkeer van motorrijtuigen aanleiding kan geven, *Publikatieblad* nr. L 8, 11 januari 1984, bl. 17.

3. — FISCALE REGLEMENTERING

ACCIJNS. Tabak.

Koninklijk besluit van 15 februari 1984 tot wijziging van het accijnsstelsel van tabak, *Staatsblad*, 18 februari 1984, bl. 2273.

Ministerieel besluit van 16 februari 1984 betreffende het fiscaal stelsel van gefabriceerde tabak, *Staatsblad*, 18 februari 1984, bl. 2274.

BELASTING OVER DE TOEGEVOEGDE WAARDE.

Koninklijk besluit van 8 februari 1984 tot wijziging van de koninklijke besluiten nrs. 7 en 18 van 27 december 1977 betreffende de belasting over de toegevoegde waarde, *Staatsblad*, 25 februari 1984, bl. 2576.

Ministerieel besluit nr. 17 van 9 februari 1984 tot regeling van de vrijstellingen bij de invoer van goederen bedoeld in lijst I, A, gevoegd bij het koninklijk besluit nr. 7 van 27 december 1977 met betrekking tot de invoer van goederen voor de toepassing van de belasting over de toegevoegde waarde, *Staatsblad*, 25 februari 1984, bl. 2582.

E.G.K.S.-HEFFINGEN.

Beschikking nr. 3565/83/EGKS van de Commissie van 16 december 1983 tot wijziging van Beschikking nr. 2-52 houdende de wijze van vaststelling en inning van de heffingen bedoeld in de artikelen 49 en 50 van het Verdrag, *Publikatieblad* nr. L 355, 17 december 1983, bl. 19.

De beschikking verhoogt het bedrag waarover geen heffing wordt geïnd van 100 Ecu tot 250 Ecu.

INKOMSTENBELASTING. Fiscale voordelen.

Koninklijk besluit van 22 februari 1984 tot uitvoering van artikel 39 van de wet van 28 december 1983 houdende fiscale en begrotingsbepalingen, *Staatsblad*, 28 februari 1984, bl. 2632.

Het besluit voorziet in fiscale voordelen voor aan de personenbelasting onderworpen belastingplichtigen die in 1984 en 1985 uitgaven hebben gedaan met het oog op de volledige of gedeeltelijke vernieuwing van woningen.

MET INKOMSTENBELASTING GELIJKGESTELDE BELASTINGEN. Verkeersbelasting.

Ministerieel besluit van 9 februari 1984 tot wijziging van het ministerieel besluit van 17 juli 1970 tot uitvoering van het Wetboek van de met de inkomstenbelastingen gelijkgestelde belastingen, *Staatsblad*, 24 februari 1984, bl. 2484.

4. — BEGROTINGEN, SCHULDEN EN REKENINGEN VAN DE OVERHEID

4.3 GEMEENSCHAPPEN EN GEWESTEN.

FRANSE GEMEENSCHAP. Begroting.

Decreet van 22 december 1982 houdende de begroting der ontvangsten van de Franse Gemeenschap voor het begrotingsjaar 1982, *Staatsblad*, 15 februari 1984, bl. 2085.

5. — SOCIALE REGLEMENTERING

5.1 ARBEID.

INDEXATIE VAN DE LONEN.

Koninklijk besluit van 1 februari 1984 waarbij algemeen verbindend wordt verklaard de collectieve arbeidsovereenkomst nr. 40, gesloten op 11 januari 1984 in de Nationale Arbeidsraad betreffende de omschakelingstechniek van het indexcijfer der consumptieprijzen in de collectieve arbeidsovereenkomsten, *Staatsblad*, 22 februari 1984, bl. 2389.

INKOMENSMATIGING.

Ministerieel besluit van 2 februari 1984 tot uitvoering van artikel 5 van het koninklijk besluit van 10 oktober 1983 tot uitvoering van de wet van 29 juni 1981 houdende de algemene beginselen van de sociale zekerheid voor werknemers, van het koninklijk besluit nr. 181 van 30 december 1982 tot oprichting van een Fonds met het oog op de aanwending van de bijkomende loonmatiging voor de tewerkstelling en van het koninklijk besluit nr. 185 van 30 december 1982, houdende de organisatie, voor de kleine en de middelgrote ondernemingen, van een specifiek stelsel voor de aanwending van de loonmatiging voor de tewerkstelling, *Staatsblad*, 10 februari 1984, bl. 1901.

Dit besluit bepaalt de formules voor de berekening van de opbrengst van de loonmatiging voor de jaren 1983 en 1984.

ONDERZOEK VAN DE ARBEIDSMARKT.

Verordening (EEG) nr. 276/84 van de Raad van 31 januari 1984 betreffende de organisatie van een steekproefenquête naar de arbeidskrachten in het voorjaar van 1984, *Publikatieblad* nr. L 32, 3 februari 1984, bl. 6.

STAGE VAN JONGEREN. Administratie.

Koninklijk besluit van 16 januari 1984 tot vaststelling in de administratie van de uitvoeringsmaatregelen van het koninklijk besluit nr. 230 van 21 december 1983 betreffende de stage en de inschakeling van jongeren in het arbeidsproces, *Staatsblad*, 11 februari 1984, bl. 1964.

5.2 SOCIALE ZEKERHEID EN BIJSTAND.

BESTAANSMINIMUM.

Koninklijk besluit van 18 januari 1984 tot wijziging van het koninklijk besluit van 30 oktober 1974 houdende algemeen reglement betreffende het bestaansminimum, *Staatsblad*, 1 februari 1984, bl. 1452.

Het besluit voorziet in een aanpassing van art. 32 met betrekking tot het verhaal dat door het openbaar centrum voor maatschappelijk welzijn kan worden uitgeoefend tegen de onderhoudsplichtigen. Geen verhaal kan worden uitgeoefend tegen de onderhoudsplichtigen wier belastbaar inkomen het bedrag van 287.171 F, verhoogd met 57.433 F per persoon ten laste, niet overschrijdt.

WERKLOOSHEID. Uitkeringen.

Koninklijk besluit van 1 februari 1984 betreffende het recht op werkloosheidsuitkeringen van bejaarde werknemers, *Staatsblad*, 15 februari 1984, bl. 2081.

6. — BUITENLANDSE, ECONOMISCHE EN FINANCIËLE REGLEMENTERING

GOEDERENVERKEER TUSSEN LID-STATEN.

Verordening (EEG) nr. 3/84 van de Raad van 19 december 1983 tot instelling van een regeling voor intracommunautair verkeer van goederen die uit een Lid-Staat worden verzonden om tijdelijk te worden gebruikt in één of meer andere Lid-Statens, *Publikatieblad* nr. L 2, 4 januari 1984, bl. 1.

NATIONALISATIE. Gezaïriseerde goederen.

Protocol tussen het Koninkrijk België en de Republiek Zaïre betreffende de regeling van de vergoeding van gezaïriseerde goederen welke aan Belgische rechtspersonen hebben toebehoord die geen vergoedingsregeling noch wederafstand van hun gezaïriseerde goederen hebben verkregen, ondertekend te Kinshasa op 24 juli 1983, *Staatsblad*, 8 februari 1984, bl. 1766.

ONTWIKKELINGSHULP.

Wet van 31 december 1983 betreffende de bijdragen van België tot het Aziatisch Ontwikkelingsfonds en tot het Afrikaans Ontwikkelingsfonds, *Staatsblad*, 10 februari 1984, bl. 1900.

SAMENWERKINGSAKKOORDEN.

België-Hongarije. Toepassing verdrag van 's-Gravenhage.

Akkoord tussen de Regering van het Koninkrijk België en de Regering van de Hongaarse Volksrepubliek betreffende het vergemakkelijken van de toepassing van het Verdrag van 's-Gravenhage van 1 maart 1954 betreffende de burgerlijke rechtsvordering, ondertekend te Brussel op 11 mei 1983, *Staatsblad*, 21 februari 1984, bl. 2325.

UITVOERBEPERKINGEN. Comité van de Staalregeling EG/VS.

Besluit nr. 84/59/EGKS, EEG van de Commissie van 30 januari 1984 betreffende de oprichting van een Comité van de Staalregeling EG/VS, *Publikatieblad* nr. L 35, 7 februari 1984, bl. 23.

7. — DIVERSEN

INTREKKING VAN DE BILJETTEN VAN 1.000 F TYPE « MERCATOR ».

Bericht van de Nationale Bank van België betreffende de intrekking van de biljetten van 1.000 F type « Mercator », *Staatsblad*, 1 februari 1984, bl. 1469.

De Nationale Bank van België zal met ingang van 2 mei 1984 overgaan tot de intrekking der biljetten van 1.000 F type « Mercator ».

Van 1 januari 1985 af vervalt de wettige betaalkracht van genoemde biljetten en kunnen ze nog slechts aan de loketten van de Nationale Bank van België te Brussel en in de provincie worden omgeruild.

LITERATUUR
IN VERBAND MET DE ECONOMISCHE
EN FINANCIËLE PROBLEMEN
DIE VAN BELANG ZIJN VOOR BELGIE

Onderstaande literatuurlijst sluit aan bij die welke in het voorafgaande Tijdschrift is gepubliceerd. De in aanmerking genomen werken en artikels zijn geklasseerd per onderwerp volgens het plan van decimale classificatie dat bij de Nationale Bank in gebruik is. Een verkorte versie van dat plan werd in het Januarinumnummer 1974 gepubliceerd.

De abonnee, die zulks wenst, kan een exemplaar van deze verkorte decimale classificatie verkrijgen door daartoe een aanvraag te richten tot de Documentatiedienst van de Nationale Bank van België, de Berlaimontlaan 5, 1000 Brussel. Het volledig uitgewerkte plan alsook de vermelde werken en artikels, kunnen worden geraadpleegd in de Wetenschappelijke Bibliotheek van de Bank.

Er wordt aan herinnerd dat deze literatuurlijst noch de verslagen van de verschillende instellingen, noch de statistische bronnen overneemt.

*

**

052. - 336.214. - 336.201.
333.633.0 - 336.207. - 339.312.6

SOCIETE ROYALE D'ECONOMIE POLITI-
QUE DE BELGIQUE.

Kirkpatrick, J. : La politique fiscale du gouverne-
ment à l'égard des entreprises ; point de vue d'un
juriste. (Conférence, n° 435, mai 1983.)

*Charleroi, Société Royale d'Economie Politique de Belgi-
que, 1983, 37 p.*

331.0 - 332.691. - 332.630.
311.94 - 338.023. - 332.810.
332.811. - 332.620.

FONDATION TRAVAIL-UNIVERSITE.

Crise économique et éclatement social. 1. Emploi-
chômage : l'enjeu.

Bruxelles, Edit. Démocratie, 1984, 72 p.

305.2 - 308.

FABRIMETAL...

De konjunktuuronderzoekingen van de Nationale
Bank van België.

(In : *FABRIMÉTAL - MAANDSCHRIFT, Brussel, 1,
01 1984, p. 8-39.*)

BE 69A

331.0 - 336.60 - 336.61
336.020. - 336.024. - 368.40
336.204. - 336.451. - 336.301.

FONDATION TRAVAIL-UNIVERSITE.

Crise économique et éclatement social. 2. Budget
de l'Etat et finances publiques.

Bruxelles, Edit. Démocratie, 1984, 139 p.

330.3 - 331.31

BANCA D'ITALIA.

Ricerche sui modelli per la politica economica.
(Perugia, 2-6 febbraio 1982.)

Roma, Banca d'Italia, 1983, VIII + 735 p.

331.0 - 382.50 - 382.51
382.241. - 306.114. - 338.023.
338.042. - 332.26

FONDATION TRAVAIL-UNIVERSITE.

Crise économique et éclatement social. 3. Compé-
titivité et équilibre extérieur.

Bruxelles, Edit. Démocratie, 1984, 117 p.

330.55 - 338.317.0 - 332.630.
332.18

MAREE, M. & SAIVE, M.-A.

Economie sociale et renouveau coopératif ; défini-
tion et problèmes de financement.

(CIRIEC, Travaux de recherches, 83/07.)

Liège, CIRIEC, 1983, 99 p.

331.01

MANDEL, Ernest:

De krisis 1974-1983 ; de feiten, hun marxistische
interpretatie.

Antwerpen, Uitg. Leon Lesoil, 1983, 282 p.

LETTRE...

Projections macro-économiques intereuropéennes
1984-1985 R.F.A. - Belgique - France.

(In : *LETTRE MENSUELLE DE CONJONCTURE*, Paris,
247, 12 1983, p. 9-19.)

FR 31

VUCHELEN, J.

Naar een nieuwe schok-therapie?

(In : *ONDERNEMEN*, Brussel, 1, 01 1984, p. 27-34.)

BE 48

331.061.

331.30 - 93 - 307.00

FONDATION ROI BAUDOUIIN.
KONING BOUDEWIJNSTICHTING.

Problèmes d'avenir des sociétés industrielles. Toekomstproblemen van de geïndustrialiseerde landen.
(Table Ronde/Ronde Tafel dd. 7-8/12/82.)

Bruxelles/Brussel, Fondation Roi Baudouin/Koning Boudewijnstichting, 1983, 96 p.

MINISTERIE VAN ECONOMISCHE ZAKEN.

De Belgische economie in 1982.

Brussel, Ministerie van Economische Zaken, 1983, XXIX + 465 p.

331.061.

331.30

PLANBUREAU.

Enkele verkennende scenario's voor de middellange termijn.

Brussel, Planbureau, 1983, 23 p.

WEEKBERICHTEN...

Conjuncturele lente.

(In : *WEEKBERICHTEN - KREDIETBANK*, Brussel, 5,
03 02 1984, p. 1-10.)

BE 18

331.062. - 333.820.

331.31 - 336.401. - 336.314.

SALITURO, B. & SOCI, A.

Aspettative razionali e inefficacia della politica monetaria : una critica.

(In : *RICERCHE ECONOMICHE*, Venezia, 1-2,
06/07 1983, p. 44-65.)

IT 19A

GLEJSER, H. & VUCHELEN, J.

Naar een nieuwe schoktherapie voor de Belgische economie?

(In : *MAANDSCHRIFT ECONOMIE*, Deventer, 12, 1983,
p. 526-536.)

NL 5

331.31 - 336.61 - 342.4
338.43 - 342.55

HENRION, R.

Unité ou scission de la politique économique et financière de la Belgique?

(In : *REVUE GÉNÉRALE, Bruxelles, 1, 01 1984, p. 27-36.*)

BE 709

333.102. - 333.100. - 333.101.
333.138.1 - 338.50 - 338.52
338.53

FENNEMA, M.

International networks of banks and industry.
(Studies in Industrial Organization, 2.)

The Hague, Martinus Nijhoff Publishers, 1982, XII + 268 p.

332.630.

LINDEMANS, Ignaas.

Tewerkstelling onder de tweede industriële revolutie (1950-1982) en vooruitzichten onder de derde industriële revolutie. Een plan van de arbeid (1984-1989). Een vredeseconomie (1984-2000). (Flanders' Technology, 3 mei 1983.)

s.l., Vlaamse Regering, 1983, 24 p.

333.106. - 333.100. - 333.50
333.131.40 - 333.131.43 - 333.131.45
333.833. - 333.832.3

DERMINE, Jean.

Pricing policies of financial intermediaries.
(Studies in Contemporary Economics, 5.)

Berlin, Springer-Verlag, 1984, VII + 174 p.

332.691.

LEROY, R. et al.

La configuration spatiale de la crise de l'emploi.

(In : *COURRIER HEBDOMADAIRE DU C.R.I.S.P., Bruxelles, 1023-24, 23 12 1983, p. 1-41.*)

BE 28E

333.110. - 333.80 - 333.846.0
333.846.5 - 333.846.3 - 333.846.6
333.846.7

RAYMOND, Robert.

Les politiques monétaires à l'épreuve de la crise.
(Conférence prononcée à Toulouse le 20 octobre 1983.)

Toulouse, Banque de France, 1983, 29 p.

333.100. - 333.101. - 333.130.0
333.50 - 333.106. - 333.130.1
333.110. - 333.44

BANK...

Bank management in a changing domestic and international environment : the challenges of the eighties.

(Financial and Monetary Policy Studies, 6.)

The Hague, Martinus Nijhoff Publishers, 1982, XII + 342 p.

333.111.31

McGILLIVRAY HUMPHREY, T.

Can the central bank peg real interest rates? A survey of classical and neoclassical opinion.

(In : *FEDERAL RESERVE BANK OF RICHMOND - ECONOMIC REVIEW, Richmond, 5, 09/10 1983, p. 12-21.*)

US 30B

GORDON, David L.

Development finance companies, state and privately owned.

(World Bank Staff Working Papers, 578.)

Washington, The World Bank, 1983, 50 p.

GROSSMAN, S. & WEISS, L.

A transactions-based model of the monetary transmission mechanism.

(In : *AMERICAN ECONOMIC REVIEW*, Nashville (Tennessee), 5, 12 1983, p. 871-880.)

US 1

333.151.27

BEZIADE, M.

Problèmes actuels du système monétaire européen.

(In : *REVUE FRANÇAISE DE FINANCES PUBLIQUES*, Paris, 4, 10/12 1983, p. 169-195.)

FR 52B

333.423. - 333.420.0 - 333.421.1
333.432.8 - 333.452.1 - 333.44

ROLE...

The role of gold in the domestic and international monetary systems. Report to the Congress.

Washington, The Department of the Treasury, 1982, VII + 226/III + 567 p.

333.400. - 333.403. - 333.830.
333.831.3 - 333.482. - 333.841.
336.312.1

BOMHOFF, Eduard J.

Monetary uncertainty.

Amsterdam, Elsevier Science Publishers, 1983, XX + 273 p.

333.426. - 307.312.

HENTSCH, J-C.

Distribution de la monnaie fiduciaire entre les coupures qui la représentent.

(In : *JOURNAL DE LA SOCIÉTÉ DE STATISTIQUE DE PARIS*, Paris, 4, 10/12 1983, p. 263-272.)

FR 39

333.400. - 333.101. - 333.480. - 333.741.
333.111.0 - 333.403. - 333.428. - 333.830.
333.110. - 333.432.8 - 382.240. - 333.450.
333.451.0 - 382.242.4

MONETARY...

Monetary economics. (Study course in banking.)

London, Brierley Price Prior Ltd., 1983, VI + 397 p.

333.426. - 333.427. - 333.131.40
333.632.0 - 333.841. - 339.0

LENNAN, K.

Monetary assets and inflation induced distortions of the national accounts. The case of Belgium.

(In : *ECONOMIC PAPERS*, Brussels, 20, 10 1983, p. 1-46.)

EEC 2B

333.432.8

333.451.0

FRANCOIS, G.

Peut-on reconstruire le système monétaire international?

(In : *BANQUE, Paris, 436, 02 1984, p. 147-155.*)

FR 6

GERDEN, P.

New instruments in foreign exchange.

(In : *THE WORLD OF BANKING, Rolling Meadows, Il., 6, 11/12 1983, p. 4-8.*)

US 55

333.432.8

333.451.2 - 333.451.7

SOLOMON, A.M.

Toward a more resilient international financial system.

(In : *FEDERAL RESERVE BANK OF MINNEAPOLIS QUARTERLY REVIEW, Minneapolis, 3, 07/09 1983, p. 2-5.*)

US 31D

PRISSERT, P.

Théorie et pratique du change à terme. Le problème du risque de change sur intérêts.

(In : *BANQUE, Paris, 436, 02 1984, p. 175-178.*)

FR 6

333.450. - 333.451.6 - 334.151.27

333.451.2

ABRAHAM, Filip.

Efficiency, predictability and news on the foreign exchange markets : floating exchange rates versus adjustable E.M.S. rates.

(International Economics Research Paper, 41.)

Leuven, Centrum voor Economische Studiën van de K.U.L., 1983, 19 p.

TAMPONI, Giovanni.

Il cambio a termine ; controllo dei movimenti di capitali ed attività bancaria internazionale.

Padova, CEDAM, 1983, XII + 91 p.

333.450. - 333.451.0 - 333.451.1
333.451.6 - 333.432.8 - 333.825.

333.451.6

WILLIAMSON, John.

The exchange rate system.

(Policy Analyses in International Economics, 5.)

Cambridge, MA., MIT Press, 1983, 85 p.

BATTEN, D.S. & OTT, M.

Five common myths about floating exchange rates.

(In : *FEDERAL RESERVE BANK OF ST. LOUIS REVIEW, St. Louis (Missouri), 9, 11 1983, p. 5-15.*)

US 31F

333.451.6

333.453. - 333.432.8 - 382.257.

CARLOZZI, N.

Exchange rate volatility : is intervention the answer?

(In : *FEDERAL RESERVE BANK OF PHILADELPHIA - BUSINESS REVIEW*, Philadelphia, 11/12 1983, p. 3-10.)

US 10A

KENEN, Peter B.

The role of the dollar as an international currency. (Occasional Papers, 13.)

New York, Group of Thirty, 1983, 33 p.

333.451.6

333.600. - 333.602.

GYLFASON, T. & HELLIWELL, J.F.

A synthesis of Keynesian, monetary, and portfolio approaches to flexible exchange rates.

(In : *THE ECONOMIC JOURNAL*, Cambridge, 372, 12 1983, p. 820-831.)

GB 19

BANQUE GENERALE DU LUXEMBOURG.

The Luxembourg capital market.

Luxembourg, Banque Générale du Luxembourg, 1983, 13 p.

333.451.7

333.602. - 333.613. - 333.632.0
333.633.0

EITENMUELLER, A.

Controlling foreign exchange risks.

(In : *THE WORLD OF BANKING*, Rolling Meadows, Il., 6, 11/12 1983, p. 9-12.)

US 55

PARIBAS...

De beurs van Brussel in 1983 : een sprekende performance.

(In : *PARIBAS - EKONOMISCHE BERICHTEN*, Brussel, 53, 01 1984, p. 2-13.)

BE 64DN

333.451.7 - 333.450. - 339.4
333.451.0 - 333.451.1

333.633.0

MANAGING...

Managing foreign exchange risk. (Essays & perspectives presented at a conference held in Philadelphia, October 26-27, 1981.)

Cambridge, Cambridge University Press, 1983, XIV + 235 p.

WEEKBERICHTEN...

De aandelenmarkten in 1983.

(In : *WEEKBERICHTEN - KREDIETBANK*, Brussel, 4, 27 01 1984, p. 1-7.)

BE 18

333.662. - 333.632.2

333.841. - 336.204. - 339.312.0

DUFLOUX, C.

De « nouvelles » euro-obligations pour attirer les investisseurs. (I)

(In : *BANQUE, Paris, 433, 11 1983, p. 1251-1261.*)

FR 6

BRENNER, M. & VENEZIA, I.

The effects of inflation and taxes on growth investments and replacement policies.

(In : *THE JOURNAL OF FINANCE, New York, 5, 12 1983, p. 1519-1528.*)

US 48

333.662. - 333.632.2

333.841. - 333.831.0

DUFLOUX, C.

De « nouvelles » euro-obligations pour attirer les investisseurs. (II)

(In : *BANQUE, Paris, 435, 01 1984, p. 69-75.*)

FR 6

FRIED, J. & HOWITT, P.

The effects of inflation on real interest rates.

(In : *AMERICAN ECONOMIC REVIEW, Nashville (Tennessee), 5, 12 1983, p. 968-980.*)

US 1

333.712.3 - 382.0 - 333.736.
368.611. - 333.450. - 382.242.4

333.841. - 333.110. - 333.846.0

FINANCE...

Finance of international trade. (Study course in banking.)

London, Brierley Price Prior Ltd., 1983, V + 295 p.

HAQUE, Md Badrul.

The fight against inflation and the limits to monetary policy reconsidered.

(Discussion Paper, 110.)

London, London Business School, 1983, II + 45 p.

333.820.

333.841.

BOSMAN, H.W.J.

La politique monétaire aux Pays-Bas et en Belgique. Une comparaison.

(In : *BANQUE, Paris, 435, 01 1984, p. 79-82.*)

FR 6

PAPADIA, F.

Rationality of inflationary expectations in the European Economic Communities countries.

(In : *EMPIRICAL ECONOMICS, Vienna, 3-4, 1983, p. 187-202.*)

AT 3

PIERSANTI, G.

Assenza di illusione monetaria e trade-off inflazione-disoccupazione.

(In : *RICERCHE ECONOMICHE, Venezia, 1-2, 06/07 1983, p. 66-86.*)

IT 19A

COOPERATION...

Coopération Euro-Arabe : diagnostic et prospective. (Actes du Colloque organisé à Louvain-la-Neuve, 2-4 décembre 1982.)

Louvain-la-Neuve, Ciaco, 1982, 338/354 p.

333.845.

334.150.0

AMATO, A.

Stagflation and its remedies in a dual economy.

(In : *MEZZOGIORNO D'EUROPA, Napoli, 3, 07/09 1983, p. 359-370.*)

IT 17

FONDATION PAUL-HENRI SPAAK.

François-Poncet, J. : L'Europe, déclin ou renaissance? Vest, G.S. : L'Europe et l'« opposition loyale ».

Bruxelles, Fondation Paul-Henri Spaak, 1983, 40 p.

333.846.0 - 333.846.2

334.150.0

FITZGERALD, D. & POLLIO, G.

Money, activity and prices. Some inter-country evidence.

(In : *EUROPEAN ECONOMIC REVIEW, Amsterdam, 3, 12 1983, p. 299-314.*)

NL 14

PARLEMENT EUROPEEN.

L'Europe aujourd'hui - 1982-1983 ; état de l'intégration européenne.

Luxembourg, Office des Publications officielles des Communautés Européennes, 1983, XLVII + 664 p.

333.846.0 - 333.846.7 - 333.110.
333.820.

334.150.5

KROEGER, Juergen.

Zentralbankreaktionen auf binnen- und aussenwirtschaftliche Entwicklungen : dargestellt am Beispiel der Deutschen Bundesbank.

(Schriften zur monetären Oekonomie, 15.)

Baden-Baden, Nomos Verlagsgesellschaft, 1983, 179 p.

EUROPESE...

De Europese Investeringsbank.

(In : *EUROPESE BEWEGING, Brussel, 3, 1982, p. 1-19.*)

BE 109N



334.150.5 - 334.151.1 - 334.151.4
334.151.54 - 334.151.7 - 338.43
339.312.0 - 339.312.6

334.150.9 - 334.151.52

INVESTIR...

Investir dans l'avenir de l'Europe.
Oxford, Basil Blackwell, 1983, X + 240 p.

SIDJANSKI, D. & CONDOMINES, J.

Le profil du Comité économique et social des Communautés européennes en 1982-1983.
(In : REVUE D'INTÉGRATION EUROPÉENNE - JOURNAL OF EUROPEAN INTEGRATION, Montréal, 1, 07/09 1983, p. 9-40.)

CA 7

334.150.6

334.151.27

BRON, J.A.H.

Rekenen in Europa.
(In : DE ACCOUNTANT, Amsterdam, 6, 02 1984, p. 401-409.)

NL 504

DAVID, J-H.

Système monétaire européen. Un succès incontestable.

(In : BANQUE, Paris, 436, 02 1984, p. 157-168.)

FR 6

334.150.6

334.151.27 - 334.151.20 - 334.151.25

LELONG, P.

La Cour des comptes des Communautés et le contrôle externe des finances publiques européennes.

(In : REVUE FRANÇAISE DE FINANCES PUBLIQUES, Paris, 4, 10/12 1983, p. 99-118.)

FR 52B

EUROPAEISCHE...

Das Europäische Währungssystem; Bilanz und Perspektiven eines Experiments.
(Europäische Schriften des Instituts fuer Europäische Politik, 60.)

Bonn, Europa Union Verlag, 1983, XXII + 585 p.

334.150.6

334.151.3

PERRON, A.

Le droit budgétaire des Communautés européennes.

(In : REVUE FRANÇAISE DE FINANCES PUBLIQUES, Paris, 4, 10/12 1983, p. 77-98.)

FR 52B

MONTAGNIER, G.

L'harmonisation communautaire des impôts directs.

(In : REVUE FRANÇAISE DE FINANCES PUBLIQUES, Paris, 4, 10/12 1983, p. 119-148.)

FR 52B

PHILIPPE, J-J.

L'harmonisation européenne de la T.V.A.

(In : *REVUE FRANÇAISE DE FINANCES PUBLIQUES*, Paris, 4, 10/12 1983, p. 149-168.)

FR 52B

SALAIRES...

Coût de la main-d'œuvre dans l'industrie et les services 1981. Résultats de l'enquête communautaire 1981.

(In : *SALAIRES ET REVENUS - BULLETIN STATISTIQUE*, Luxembourg, 7, 22 12 1983, p. 1-23.)

EEC 20A

334.151.51

NOTITIES...

Het Europees Sociaal Fonds. Instrument ter bestrijding van de werkloosheid.

(In : *NOTITIES OVER EUROPA*, Brussel, 2, 01 1984, p. 1-11.)

EEC 20N

334.151.6

COPPE, F.

Is de huidige E.G. landbouwpolitiek te protektionistisch?

(In : *LANDBOUWTIJDSCHRIFT*, Brussel, 4, 07/08 1983, p. 1247-1259.)

BE 132A

334.151.54

EUROPESE...

Werkloosheid in Europa.

(In : *EUROPESE BEWEGING*, Brussel, 2, 1983, p. 1-15.)

BE 109N

334.153.2

FABER, G.

The economics of Stabex.

(In : *JOURNAL OF WORLD TRADE LAW*, Geneva, 1, 01/02 1984, p. 52-62.)

GB 27

334.151.54 - 334.151.55 - 339.21

334.153.2

STEINHERR, A.

Income distribution and employment in the European Communities, 1960-1982.

(In : *ECONOMIC PAPERS*, Brussels, 23, 12 1983, p. 1-57.)

EEC 2B

KIBOLA, H.S.

Stabex and Lomé III.

(In : *JOURNAL OF WORLD TRADE LAW*, Geneva, 1, 01/02 1984, p. 32-51.)

GB 27

VAN HOUTTE, H.

Overheidssteun en Europees recht.

(In : *RECHTSKUNDIG WEEKBLAD, Antwerpen, 23, 04 02 1984, p. 1522-1542.*)

BE 655

THYS-CLEMENT, F.

Pour une évaluation critique des effets de la politique budgétaire.

(In : *DOCUMENTATIEBLAD - MINISTERIE VAN FINANCIEN, Brussel, 1, 01 1984, p. 9-19.*)

BE 99B

336.020. - 336.451.

DOCUMENTATIEBLAD...

De evolutie der uitgaven van de centrale overheid sinds 1950 volgens de functionele en de economische hergroeperingsoptiek. Aktualisatie.

(In : *DOCUMENTATIEBLAD - MINISTERIE VAN FINANCIEN, Brussel, 11, 11 1983, p. 5-85.*)

BE 99B

336.450. - 336.030. - 336.020.

BULLETIN...

Beschouwingen over de toestand van de overheidsfinanciën.

(In : *BULLETIN VAN DE GENERALE BANKMAATSCHAPPIJ, Brussel, 239, 01 1984, p. 1-8.*)

BE 27CN

336.208. - 343.35 - 335.5

JOHNS, Anthony.

The intermediate economy and international invisible exchange : a conceptual analysis of offshore finance centre activity.

(SUERF Series, 40A.)

Tilburg, S.U.E.R.F., 1983, 41 p.

336.451. - 336.401. - 333.46
333.820.

BLANCHARD, O. & DORNBUSCH, R.

U.S. deficits, the dollar and Europe.

(In : *ECONOMIC PAPERS, Brussels, 24, 12 1983, p. 1-35.*)

EEC 2B

336.212.4 - 307.351. - 307.363.
339.230.

FINANCIELE...

Fiscale statistiek van de inkomens onderworpen aan de personenbelasting en aan de belasting van de niet-verblijfhouders. Aanslagjaar 1982 - Inkomens van 1981.

(In : *FINANCIELE STATISTIEKEN - N.I.S., Brussel, 30, 1984, p. 1-236.*)

BE 160A

336.61 - 336.401.

EMMINGER, O.

Financial policy at the crossroads.

(In : *LLOYDS BANK REVIEW, London, 151, 01 1984, p. 1-11.*)

GB 31

VIE...

Régime des incitants fiscaux aux investissements.

(In : LA VIE AU BUREAU, Bruxelles, 1, 01 1984, p. 9-15.)

BE 183A

INVESTERINGSGIDS...

Investeringsgids voor de K.M.O.

Vilvoorde, G.O.M.-Vlaams Brabant, 1983, versch. p.

338.013.

HOUARD, J.

Evolutions récentes et perspectives des prix des matières premières : 1983-1984.

(In : SERVICE DE CONJONCTURE - IRES, Louvain-la-Neuve, 01 1984, p. 1-29.)

BE 87

338.047.

WEBER, S. & ZAMIR, S.

Proportional taxation : nonexistence of stable structures in economy with a public good.

(In : CORE DISCUSSION PAPER, Louvain-la-Neuve, 8329, 05 1983, p. 1-11.)

BE 57

338.041.

BODSON, J.C. & LAUWERS, Y.

Le Fonds de fermeture remplit-il sa mission?

(In : BULLETIN DE LA FONDATION ANDRÉ RENARD, Liège, 138, 12 1983, p. 19-32.)

BE 17

338.340.

VANDERVEEREN, J. & M.

Pays non alignés, partenaires ou adversaires?

*(Note de Documentation, 82/19.)**Bruxelles, Institut Emile Vandervelde, 1982, 204 p.*

338.046.0 - 334.154.32

DESOUCHES, M.J. & DE PENANSTER, S.

L'information des salariés des multinationales : une tentative européenne.

(In : REVUE TRIMESTRIELLE DE DROIT COMMERCIAL ET DE DROIT ÉCONOMIQUE, Paris, 4, 10/12 1983, p. 509-523.)

FR 683

338.43

BUREAU ECONOMIQUE DE LA PROVINCE DE NAMUR.

Le Bureau Economique de la Province de Namur, les sociétés intercommunales d'aménagement et d'équipement économique de la Province de Namur, 1963-1983.

Namur, B.E.P., 1983, 50 p.

ROMUS, Paul.

Economie régionale européenne.

Bruxelles, Presses Universitaires de Bruxelles, 1983, 342 p.

GRYSPEERDT, E.

In de metaalverwerkende nijverheid; rekordinvesteringen dank zij de automobielsektor.

(In : FABRIMÉTAL - MAANDSCHRIFT, Brussel, 1, 01 1984, p. 8-10.)

BE 69A

338.739.

GOLDSCHMIDT, P.

Is het mogelijk aan West-Europa een gewaarborgde en stabiele uraniumbevoorrading te verzekeren?

(In : ELEKTRICITEIT, Brussel, 177, 12 1983, p. 3-11.)

BE 176N

338.753.2 - 338.753.3 - 338.733.

NUCLEAR ENERGY AGENCY.

The costs of generating electricity in nuclear and coal fired power stations.

Paris, Organisation for Economic Co-operation and Development, 1983, 60 p.

338.751.1

DAUBY, D.

Sidérurgie wallonne : les enjeux d'une sauvegarde.

(In : BULLETIN DE LA FONDATION ANDRÉ RENARD, Liège, 138, 12 1983, p. 3-18.)

BE 17

338.756.

STUBBS, R.

The international natural rubber agreement.

(In : JOURNAL OF WORLD TRADE LAW, Geneva, 1, 01/02 1984, p. 16-31.)

GB 27

338.752.0 - 338.43 - 307.4

BULLETIN...

Répartition régionale de l'activité de l'industrie des fabrications métalliques en 1980 et 1981 selon la statistique mensuelle.

(In : BULLETIN DE STATISTIQUE - I.N.S., Bruxelles, 9-10, 09/10 1983, p. 661-671.)

BE 44

339.113.

PELKMANS, J.

European direct investments in the European Community.

(In : REVUE D'INTÉGRATION EUROPÉENNE - JOURNAL OF EUROPEAN INTEGRATION, Montréal, 1, 07/09 1983, p. 41-70.)

CA 7

339.115. - 336.311.2 - 333.109.

BELGISCHE VERENIGING DER BANKEN.

De banken en de internationale schuldenlast.
(Aspecten en Documenten, 22.)

Brussel, B.V.B., 1983, 26 p.

339.115. - 336.311.2 - 382.254.
333.432.8 - 338.341.1 - 333.109.

INTERNATIONAL...

International debt, financial stability and growth.
(Atlantic Papers, 51.)

Paris, The Atlantic Institute for International Affairs,
1983, 60 p.

339.115. - 336.311.2 - 333.109.
382.254.

CLINE, William R.

International debt and the stability of the world
economy.

(Policy analyses in international economics, 4.)

Washington, Institute for International Economics, 1983,
134 p.

339.311.3 - 368.45 - 332.3

PERELMAN, S. & PESTIEAU, P.

Epargne, vieillissement et prestations sociales.

(In : BULLETIN DE L'I.R.E.S., Louvain-la-Neuve, 85,
1983, p. 1-19.)

BE 33Z

339.115.

de VRIES, B.A.

International ramifications of the external debt si-
tuation.

(In : THE AMEX BANK REVIEW - SPECIAL PAPERS,
London, 8, 11 1983, p. 1-23.)

GB 1Z

339.312.0 - 339.4 - 339.310.
333.600. - 333.610.

INVESTMENT...

Investment. (Study course of banking.)

London, Brierly Price Prior Ltd., 1983, VI + 307 p.

339.115. - 336.311.2

DROMER, J.

L'endettement international au centre des relations
économiques Nord-Sud et des problèmes d'aide
aux pays en voie de développement.

(In : BANQUE, Paris, 436, 02 1984, p. 141-146.)

FR 6

347.718. - 657.2

COLLEYE, J.

Les comptes annuels des entreprises. Arrêté royal
du 8 octobre 1976 modifié par l'arrêté royal du
12 septembre 1983.

(In : REVUE BELGE DE LA COMPTABILITÉ ET DE
L'INFORMATIQUE, Bruxelles, 5, 31 12 1983, p. 31-
46.)

BE 662

SLEUWAEGEN, L.

Multinationals and industrial market structure :
some theory.

*Leuven, Centrum voor Economische Studiën van de
K.U.L., 1983, 21 p.*

KRAVIS, I.B. & LIPSEY, R.E.

Toward an explanation of national price levels.
(Princeton Studies in International Finance, 52.)

Princeton, N.J., Princeton University, 1983, 36 p.

347.720.1 - 380.22

SLEUWAEGEN, L.

Monopolistic advantages and the international
operations of firms : further evidence from U.S.
based multinationals.

*Leuven, Centrum voor Economische Studiën van de
K.U.L., 1983, 16 p.*

382.254. - 339.115. - 336.311.2
333.432.8 - 338.341.1 - 333.109.
382.242.4 - 333.44

INTERNATIONAL...

International lending in a fragile world economy.
(Financial and Monetary Policy Studies, 7.)

*The Hague, Martinus Nijhoff Publishers, 1983,
XII + 421 p.*

347.720.1 - 338.70

SLEUWAEGEN, L. & VAN DEN BULCKE, D.

Multinational enterprises and industrial market
structure in Belgium; a statistical decomposition
analysis.

*Leuven, Centrum voor Economische Studiën van de
K.U.L., 1983, 39 p.*

382.51 - 307.61

BULLETIN...

Le commerce extérieur du Luxembourg en 1982.
(In : *BULLETIN DU STATEC, Luxembourg, 8,
12 1983, p. 190-214.*)

LU 2B

347.754. - 332.11

WEEKBERICHTEN...

Het « ius variandi » in de arbeidsovereenkomst :
aan variatie onderhevig.

(In : *WEEKBERICHTEN - KREDIETBANK, Brussel, 2,
13 01 1984, p. 1-5.*)

BE 18

382.51 - 338.43 - 307.61

STATISTISCH...

Exportgerichtheid van de verschillende provincies
en gewesten in 1979.

(In : *STATISTISCH TIJDSCHRIFT - N.I.S., Brussel,
9-10, 09/10 1983, p. 625-660.*)

BE 162

ORGANISATION MONDIALE DU TOURISME.

Essai de détermination des activités économiques touristiques dans le cadre de la comptabilité nationale.

Madrid, O.M.T., 1983, II + 51 p.

KROCKAERT, R.

Obligations comptables des entreprises soumises à la loi comptable.

(In : REVUE BELGE DE LA COMPTABILITÉ ET DE L'INFORMATIQUE, Bruxelles, 5, 31 12 1983, p. 3-14.)

BE 662

383.0

ORGANISATION MONDIALE DU TOURISME.

Etude économique du tourisme mondial - 1984.

Madrid, O.M.T., 1983, III + 104 p.

657.45 - 657.33 - 657.2
347.728.1 - 347.718.

COUSIN, J.-M. & VANDER LINDEN, M.

La comptabilité et les comptes annuels des entreprises; loi du 17 juillet 1975.

Bruxelles, C.C.B. et C.E.C.C.B., 1983, 165 p.

657.2 - 347.728.1 - 657.33

COLLEYE, J.

Le plan comptable minimum normalisé 1983.

(In : REVUE BELGE DE LA COMPTABILITÉ ET DE L'INFORMATIQUE, Bruxelles, 5, 31 12 1983, p. 53-65.)

BE 662

657.5

GINSBURGH, V. & HELLINGHAUSEN, R.

On the construction of industry-wide standard financial ratios.

(Centre d'Economie Mathématique et d'Econométrie, Discussion Paper, 8101.)

Bruxelles, Université Libre de Bruxelles, 1981, 28 p.

657.2 - 347.728.1 - 657.33

COLLEYE, J.

Le nouveau droit comptable. Nouvelle terminologie et nouveaux concepts.

(In : REVUE BELGE DE LA COMPTABILITÉ ET DE L'INFORMATIQUE, Bruxelles, 5, 31 12 1983, p. 15-28.)

BE 662

658.40 - 338.041.

GEWESTELIJKE ONTWIKKELINGSMAATSCHAPPIJ VOOR VLAAMS-BRABANT.

Leidraad financieel plan bij oprichting van ondernemingen.

Vilvoorde, G.O.M. Vlaams-Brabant, 1982, 43 p.

Abonnementsprijs per jaargang	{	België en Luxemburg : 400 Belg. fr. (te verhogen met 6 pct. B.T.W. voor de abonnees in België).
		Overige landen : 500 Belg. fr.
Prijs van een los nummer	{	België en Luxemburg : 40 Belg. fr. (te verhogen met 6 pct. B.T.W. voor België).
		Overige landen : 50 Belg. fr.

Betaling door storting of overschrijving op de rekening 100-0123913-78 « T.B.W. - Te factureren leveringen - Tijdschrift van de Nationale Bank van België », geopend in onze boeken.

Belangstellenden worden verzocht aan te duiden dat zij de Nederlandse of de Franse uitgave van het *Tijdschrift* wensen.
