



Tijdschrift

van de

Nationale Bank van België

LXI^e Jaargang

Deel I N^o 5 - Mei 1986

Verschijnt maandelijks

INHOUD :

- 3 Synthetische curve van de voornaamste gegevens van de maandelijks conjunctuurtest van de Nationale Bank. Resultaten van de maand april 1986.
- 1 Statistieken.
- 169 Economische wetgeving.
- 179 Literatuur in verband met de economische en financiële aangelegenheden die van belang zijn voor België.

De getekende artikels geven de opvattingen weer van de schrijver en zijn niet bindend voor de Bank.

De opvattingen uitgedrukt in de niet-getekende artikels dragen de goedkeuring weg van het Directiecomité van de Bank.

Overneming van uittreksels uit het *Tijdschrift* is toegestaan, op voorwaarde dat de bron wordt vermeld.

**SYNTHETISCHE CURVE VAN DE VOORNAAMSTE GEGEVENS
VAN DE MAANDELIJKE CONJUNCTUURTEST
VAN DE NATIONALE BANK**

RESULTATEN VAN DE MAAND APRIL 1986

(juli 1974 - juni 1981 = 100)

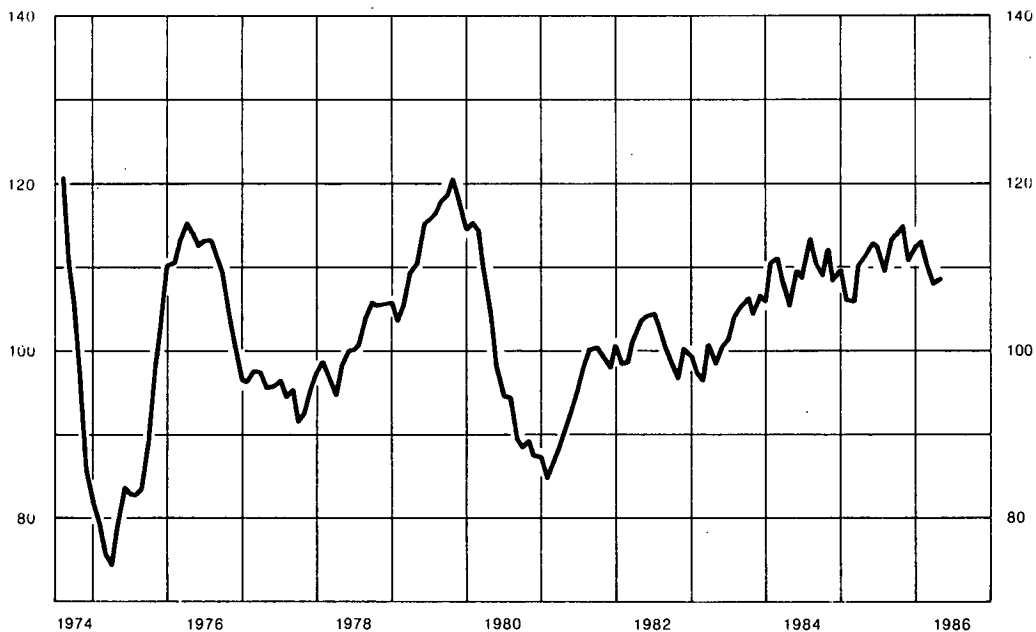

Commentaar

Na twee opeenvolgende dalingen is de getalwaarde van de synthetische curve in de maand april toegenomen met 0,80 punt, waardoor de curve de waarde van 108,75 punten bereikt.

De lichte opflakking van het conjuncturele klimaat was vooral toe te schrijven aan een verbetering in de bouwnijverheid; in de verwerkende nijverheid trok de conjunctuur nauwelijks aan, terwijl ze in de handel ietwat verslecht is.

STATISTIEKEN

ECONOMISCHE WETGEVING

LITERATUUR IN VERBAND MET
DE ECONOMISCHE EN FINANCIËLE PROBLEMEN
DIE VAN BELANG ZIJN VOOR BELGIE

STATISTIEKEN

INHOUD

	Nummers van de tabellen		Nummers van de tabellen
I. — Nationale rekeningen en conjunctuurtests.			
1. Verdeling van het nationaal produkt over de produktiefactoren	I - 1	4. a) Gemiddelde waarden per eenheid	VIII - 4a
2. Bruto toegevoegde waarde, tegen marktprijzen, per activiteitsklasse	I - 2	b) Volume	VIII - 4b
3. Besteding van het nationaal produkt :		5. Geografische spreiding	VIII - 5
a) Ramingen in werkelijke prijzen	I - 3a	IX. — Betalingsbalans van de B.L.E.U.	
b) Ramingen in prijzen van 1980	I - 3b	1-2-3. Balans op transactiebasis :	
4. Conjunctuurtests :		— Jaarcijfers	IX - 1
a) Getalwaarde van de synthetische curven	I - 4a	— Saldi per kwartaal	IX - 2
b) Verwerkende nijverheid :		— Ontvangsten en uitgaven per kwartaal	IX - 3
— getalwaarde van de synthetische curve en van haar componenten	I - 4b.1	4. Balans op kasbasis	IX - 4
— brutoresultaten per sector	I - 4b.2	5. Verrichtingen met het buitenland, verrichtingen in buitenlandse valuta's van de ingezetenen met de Belgische en Luxemburgse banken en termijnvalutatransacties	IX - 5
— getalwaarde van de regionale synthetische curven en van hun componenten	I - 4b.3	6. Voor de betaling van in- en uitvoer gebruikte valuta's	IX - 6
— brutoresultaten per gewest	I - 4b.4	X. — Valutamarkt.	
c) Bouwnijverheid :		1. Officiële wisselkoersen vastgesteld door de in verrekamer te Brussel vergaderde bankiers :	
— getalwaarde van de synthetische curve en van haar componenten	I - 4c.1	a) Jaarlijkse cijfers	X - 1a
— brutoresultaten per sector	I - 4c.2	b) Driemaandelijke en maandelijkse cijfers	X - 1b
d) Handel :		2. Bijzonder trekkingsrecht	X - 2
— getalwaarde van de synthetische curve en van haar componenten	I - 4d	3. Markt van de U.S.-Dollar te Brussel	X - 3
II. — Bevolking, werkgelegenheid, werkloosheid.			
1. Bevolking, vraag naar en aanbod van arbeidsplaatsen	II - 1	4. Europees Monetair Stelsel :	
2. Werkloosheid en openstaande betrekkingen	II - 2	a) Spilkoersen van de Ecu, bilaterale spilkoersen en koersen waarop interventie verplicht is gesteld	X - 4a
III. — Landbouw en visserij.			
1. Landbouw	III - 1	b) Wisselkoers van de Ecu, agio of disagio van de verschillende munten t.o.v. de Belgische frank en afwijkingindicatoren	X - 4b
2. Zeevisserij	III - 2	c) Samenstelling en relatieve gewichten van de Ecu; afwijkingintervallen	X - 4c
IV. — Nijverheid.			
1. Industriële produktie	IV - 1	5. Effectieve wisselkoersen	X - 5
2. Produktie van de verwerkende industrie - Indeling naar de bedrijfstak	IV - 2	XI. — Rijksfinanciën	
3. Energie	IV - 3	1. Ontvangsten en uitgaven van de Schatkist voortvloeiend uit de verrichtingen volgens begroting	XI - 1
4. Metaal	IV - 4	2. Kasresultaat van de Schatkist en financiering ervan	XI - 2
5. Bouwnijverheid	IV - 5	3. Nettofinancieringsbehoeften van de Schatkist en hun dekking	XI - 3
6. Industriële produktie der E.E.G.-landen	IV - 6	4. Belastingontvangsten (per kalenderjaar)	XI - 4
V. — Diensten.			
1. Vervoer :		5. Indeling van de belastingontvangsten	XI - 5
a) Activiteit van de N.M.B.S. en de SABENA	V - 1a	XII. — Vorderingen en schulden in de Belgische economie.	
b) Zeevaart	V - 1b	1. Uitstaande bedragen :	
c) Binnenscheepvaart	V - 1c	a) op 31 december 1982	XII - 1a
2. Toerisme — Overnachtingen van toeristen in België	V - 2	b) op 31 december 1983	XII - 1b
3. Binnenlandse handel :		2. Bewegingen van de vorderingen en schulden in 1983	XII - 2
a) Verkoop van de detailhandel	V - 3a	3. Uitstaande bedragen (totalen per sector) :	
b) Verkoop op afbetaling	V - 3b	a) op 31 december 1982	XII - 3a
4. Verrekenkamers :		b) op 31 december 1983	XII - 3b
a) Aantal verrichtingen	V - 4a	4. Bewegingen van de vorderingen en schulden in 1983	XII - 4
b) Bedrag van de verrichtingen	V - 4b	XIII. — Overwegend geldscheppende instellingen.	
VI. — Inkomens.			
1. Bezoldigingen van de werknemers	VI - 1	1. Gezamenlijke balansen van de overwegend geldscheppende instellingen	XIII - 1
2. Gemiddelde brutobezoldigingen van de werknemers in de nijverheid	VI - 2	2. De balansen van de Nationale Bank van België, de geldscheppende openbare instellingen en de depositobanken :	
VII. — Prijsindexcijfers.			
1. Grondstoffen	VII - 1	a) Nationale Bank van België	XIII - 2a
2. Groothandelsprijzen in België	VII - 2	b) Geldscheppende openbare instellingen	XIII - 2b
3. Consumtieprijzen in België :		c) Depositobanken	XIII - 2c
a) Indeling in 4 groepen	VII - 3a	d) Totaal der overwegend geldscheppende instellingen	XIII - 2d
b) Indeling volgens het Bureau voor de Statistiek der Europese Gemeenschappen	VII - 3b	3. Oorzaken van de veranderingen in de geldhoeveelheid bij de overwegend geldscheppende instellingen	XIII - 3
VIII. — Buitenlandse handel van de B.L.E.U.			
1. Algemene tabel	VIII - 1	4. Geldhoeveelheid :	
2. Uitvoer naar de aard der produkten	VIII - 2	a) Bij de overwegend geldscheppende instellingen	XIII - 4a
3. Invoer naar het gebruik der produkten	VIII - 3	b) Totaal	XIII - 4b
		5. a) Netto buitenlands actief van de overwegend geldscheppende instellingen	XIII - 5a
		b) Netto goud- en deviezenreserves a contant en op termijn van de Nationale Bank van België	XIII - 5b
		6-7. Opgenomen bedragen van de discontokredieten, voorschotten en acceptkredieten bij hun oorsprong door de depositobanken verleend aan de bedrijven en particulieren en aan het buitenland :	
		— Zichtbare economische bestemming	XIII - 6
		— Vorm en houderschap	XIII - 7

8. Discontokredieten, voorschotten en acceptkredieten aan de bedrijven en particulieren en aan het buitenland bij hun oorsprong toegestaan door de overwegend geldscheppende instellingen en ondergebracht bij de Nationale Bank van België XIII - 8
9. Opgenomen bedragen van de discontokredieten, voorschotten en acceptkredieten, bij hun oorsprong door de overwegend geldscheppende instellingen verleend aan de bedrijven en particulieren en aan het buitenland XIII - 9
10. Balansen van de Nationale Bank van België XIII - 10
Weekstaten van de Nationale Bank van België XIII - 10
11. Verrichtingen in postrekening XIII - 11
12. Algemene staat der banken XIII - 12
13. Gezamenlijke betalingen door middel van direct opeisbare bankdeposito's in Belgische franken en van tegoeden in postrekening XIII - 13

XIV. — Financiële instellingen andere dan overwegend geldscheppende.

4. Voornaamste activa en passiva van het Rentenfonds XIV - 4
5. Algemene Spaar- en Lijfrentekas :
a) Spaarkas - Verrichtingen van de gezinnen XIV - 5a
b) Balansposten van de ASLK - Entiteit I XIV - 5b
c) Balansposten van de ASLK - Entiteit II XIV - 5c
6. Nationale Maatschappij voor Krediet aan de Nijverheid XIV - 6
7. Algemene staat der private spaarkassen XIV - 7
8. Gemeentekrediet van België XIV - 8
9. Levensverzekeringsmaatschappijen XIV - 9

XV. — Financiële activa.

1. Financiële activa in het bezit van de overheid en van de bedrijven en particulieren XV - 1
2. Financiële activa in het bezit van de bedrijven en particulieren XV - 2
3. Financiële activa in het bezit van de bedrijven en particulieren. — Niet-monetaire activa voor ten hoogste een jaar :
a) Veranderingen XV - 3a
b) Uitstaande bedragen bij de nationale financiële instellingen XV - 3b
4. Financiële activa in het bezit van de bedrijven en particulieren. Activa voor meer dan een jaar XV - 4
5. Financiële activa in het bezit van de bedrijven en particulieren. Activa in Belgische franken en buitenlandse valuta's bij de nationale financiële instellingen :
a) Veranderingen XV - 5a
b) Uitstaande bedragen XV - 5b

XVI. — Uitgiften en schulden van de overheidssector.

1. Uitgiften in Belgische franken voor meer dan een jaar XVI - 1
2. Uitgiften voor meer dan een jaar van de overheidssector XVI - 2
3. Schuld van de Schatkist :
a) Officiële stand van de Staatsschuld XVI - 3a
b) Veranderingen in de Staatsschuld die aanleiding hebben gegeven tot geldbewegingen XVI - 3b
4. Schulden in Belgische franken voor meer dan een jaar van de overheidssector :
a) Indeling naar de debiteuren XVI - 4a
b) Indeling naar de houders XVI - 4b

XVII. — Effecten van de particuliere sector en kredieten aan de bedrijven en particulieren en aan het buitenland.

1. Beursbedrijvigheid : omzetten, koersen en rendementpercentages XVII - 1
2. Rendement van de vennootschappen op aandelen — jaarcijfers XVII - 2
3. Rendement van de vennootschappen op aandelen — cumulatieve cijfers XVII - 3
4. Uitgiften van de vennootschappen — gegevens N.I.S. XVII - 4
5. Uitgiften van de vennootschappen — gegevens N.B.B. XVII - 5

6. Verplichtingen van de bedrijven en particulieren tegenover de Belgische financiële instellingen XVII - 6
7. Hypotheekinschrijvingen XVII - 7
8. Disconto-, voorschotten- en acceptkredieten bij hun oorsprong verleend door de banken, de ASLK, de N.M.K.N. en de N.K.B.K. aan de bedrijven en particulieren en aan het buitenland. — Kredieten van een miljoen frank of meer waarvan de begunstigde :
a) een Belgische ingezetene is (Indeling naar de economische sector waartoe de begunstigde behoort) XVII - 8a
b) een niet-ingezetene is (Indeling naar de geografische zone waar de begunstigde gevestigd is) XVII - 8b

XVIII. — Geldmarkt.

1. Daggeldmarkt XVIII - 1
2. Houderschap van het door de depositobanken gediscoteerde handelspapier en van de bankaccepten XVIII - 2
3. Herdiscontoplafonds en maandelijkse quota's van de voorschotten in rekening-courant bij de Nationale Bank van België XVIII - 3

XIX. — Disconto-, rente en rendementstarieven.

1. Nationale Bank van België :
a) Officieel disconto- en voorschottentarief XIX - 1a
b) Speciale rentepercentages XIX - 1b
c) Gewogen gemiddelde rentevoet XIX - 1c
2. Rentevoeten van het Herdiscontering- en Waarborginstituut XIX - 2
3. Daggeldrente XIX - 3
4. Rentevoet van de schatkistcertificaten en van de certificaten van het Rentenfonds XIX - 4
5. Rentetarief voor deposito's in Belgische franken bij de banken XIX - 5
6. Rentetarieven door de Algemene Spaar- en Lijfrentekas toegepast op gewone spaarboekjes XIX - 6
7. Rendement van effecten met vast rendement op de Beurs te Brussel XIX - 7
8. Rentevoet van de kasbons en obligaties uitgegeven door de openbare kredietinstellingen XIX - 8

XX. — Buitenlandse circulatiebanken.

1. Discontovoet XX - 1
2. Banque de France XX - 2
3. Bank of England XX - 3
4. Federal Reserve Banks XX - 4
5. Nederlandsche Bank XX - 5
6. Banca d'Italia XX - 6
7. Deutsche Bundesbank XX - 7
8. Banque Nationale Suisse XX - 8
9. Banque des Règlements Internationaux XX - 9

GRAFIEKEN.

- B.N.P. berekend door ontleding van de bestedingen I - 3
 Conjunctuurtests I - 4
 Industriële productie IV - 1
 Industriële productie der landen van de Europese Economische Gemeenschap IV - 6
 Bezoldigingen van de werknemers - Gemiddeld brutoloon per gewerkt uur VI - 1
 Groothandelsprijzen in België VII - 2
 Consumptieprijzen in België VII-3a-b
 Buitenlandse handel van de B.L.E.U. VIII
 Belastingontvangsten per kalenderjaar XI - 4
 Oorzaken van de veranderingen in de geldhoeveelheid bij de overwegend geldscheppende instellingen XIII - 3
 Gebruiksfrequentie van de direct opeisbare bankdeposito's in Belgische franken en van de tegoeden in postrekening XIII-13
 Algemene Spaar- en Lijfrentekas — Deposito's : overschotten of tekorten van de stortingen t.o.v. de opvragingen XIV-5a
 Koers van de Belgische effecten op de contantmarkt XVII-1

VOORNAAMSTE GEBRUIKTE AFKORTINGEN

	ASLK	Algemene Spaar- en Lijfrentekas.
B.L.E.U.		Belgisch-Luxemburgse Economische Unie.
	B.P.C.	Bestuur der Postchecks.
	C.B.H.K.	Centraal Bureau voor Hypothecair Krediet.
E.E.G.		Europese Economische Gemeenschap.
E.F.M.S.		Europees Fonds voor Monetaire Samenwerking.
OESO		Organisatie voor Economische Samenwerking en Ontwikkeling.
	H.W.I.	Herdiscontering- en Waarborginstituut.
I.M.F.		Internationaal Monetair Fonds.
	IRES	Université Catholique de Louvain - Institut de Recherches Economiques.
	M.E.Z.	Ministerie van Economische Zaken.
	N.B.B.	Nationale Bank van België.
	N.I.L.L.K.	Nationaal Instituut voor Landbouwkrediet.
	N.I.S.	Nationaal Instituut voor de Statistiek.
	N.K.B.K.	Nationale Kas voor Beroepskrediet.
	N.M.B.S.	Nationale Maatschappij der Belgische Spoorwegen.
	N.M.H.	Nationale Maatschappij voor de Huisvesting.
	N.M.K.N.	Nationale Maatschappij voor Krediet aan de Nijverheid.
O.V.N.		Organisatie der Verenigde Naties.
	R.T.T.	Regie van Telegrafie en Telefonie.
	R.V.A.	Rijksdienst voor Arbeidsvoorziening.
	SABENA	Belgische Naamloze Vennootschap tot Exploitatie van het Luchtverkeer.

CONVENTIONELE TEKENS

—	het gegeven bestaat niet of is niet van toepassing.
.	niet beschikbaar gegeven.
%	procent.
*	voorlopig of raming.
!	verbeterd.
0 } 0,0 }	nihil of minder dan de helft van de laatst weerhouden eenheid.
p.m.	pro memorie.

VLUGGE MEDEDELING VAN DE GEGEVENS

De abonnees kunnen desgewenst de « Synthetische curve van de voornaamste gegevens van de maandelijks conjunctuurtest van de Nationale Bank » en de gegevens vermeld in de tabellen I-4a, VI-1, IX-2 en 4, X-1b en 5, XIII-3, 4a en b, 5a en 13, XV-1 tot 5, XVII-6, XVIII-1, 2, 3 en XIX-1a, b, c en 3 verkrijgen zodra zij opgesteld zijn. De aanvragen dienen te worden gericht aan de Nationale Bank van België, Dienst Documentatie, de Berlaimontlaan 5, B - 1000 Brussel. Hierbij dient te worden vermeld welke tabellen de abonnee wenst te ontvangen.

BELGISCHE ECONOMISCHE STATISTIEKEN

De Bank heeft verzamelingen statistische reeksen uitgegeven in verband met de Belgische economie tijdens de periodes 1919 tot 1928, 1929 tot 1940, 1941 tot 1950, 1950 tot 1960, 1960 tot 1970 en 1970 tot 1980. Daarmee wil zij allen behulpzaam zijn die belang stellen in economische studies op middellange en lange termijn. Zij heeft getracht statistische reeksen te publiceren die over een lange periode vergelijkbaar zijn. Technische noten verduidelijken de betekenis van de cijfers.

De verzamelingen zijn verkrijgbaar door storting of overschrijving op rekening 100-0123913-78 - « T.B.W. - Te factureren leveringen - Publikaties van de Dienst Documentatie » van de hieronder vastgestelde bedragen (eventueel plus 6 pct. B.T.W. voor België) met vermelding van de gewenste verzameling.

	België en het Groothertogdom Luxemburg	Buitenland (gewone post)
1919-1928 (enkel beschikbaar in het Frans)	fr. 100	fr. 100
1929-1940	fr. 250	fr. 250
1941-1950	fr. 400	fr. 450
1950-1960	fr. 500	fr. 600
1960-1970	fr. 1.000	fr. 1.100
1970-1980	fr. 2.000	fr. 2.600*

* Luchtpost fr. 3.000.

De aanvragen om inlichtingen kunnen worden gericht aan de Nationale Bank van België, Dienst Documentatie, de Berlaimontlaan 5, B - 1000 Brussel.

I. — NATIONALE REKENINGEN EN CONJUNCTUURTESTS

1. — VERDELING VAN HET NATIONAAL PRODUKT OVER DE PRODUKTIEFACTOREN

(Ramingen in werkelijke prijzen)

(Miljarden franken)

Bron : N.I.S.

	1977	1978	1979	1980	1981	1982	1983	1984
A. Inkomen uit bezoldigde arbeid¹ :								
1. Wedden en lonen van werknemers onderworpen aan de Sociale Zekerheid ..	930,6	986,7	1.060,6	1.145,0	1.191,0	1.242,0	1.265,4	1.338,4
2. Wedden en lonen van werknemers onderworpen aan sommige bepalingen van de Sociale Zekerheid	42,4	46,4	49,9	53,9	55,8	59,0	60,8	62,3
3. Werkgeversbijdragen Sociale Zekerheid	236,0	246,5	264,5	286,2	289,1	292,2	319,2	350,7
4. Werknemers niet onderworpen aan de Sociale Zekerheid	390,9	426,3	464,9	513,4	566,7	607,0	623,3	663,4
5. Aanvullingen en correcties	59,8	64,7	69,4	74,1	79,1	93,8	108,6	118,3
Statistische aanpassing	- 4,6	8,6	- 7,3	2,0	- 24,7	2,1	33,2	35,8
Totaal ...	1.655,1	1.779,2	1.902,0	2.074,6	2.157,0	2.296,1	2.410,5	2.568,9
B. Ondernemersinkomen van zelfstandigen en van personenvennootschappen :								
1. Land-, tuin- en bosbouw ¹	47,1	50,7	46,4	48,7	57,2	64,3	74,9	72,9
2. Vrije beroepen ¹	84,4	95,1	101,7	104,2	112,9	118,5	127,9	134,8
3. Handelaars en ambachtslieden ¹	218,3	222,8	228,7	228,1	228,9	233,7	238,6	250,7
4. Inkomen der personenvennootschappen ²	11,8	13,0	14,3	13,9	13,8	16,9	20,4	23,3
Statistische aanpassing	- 1,0	1,8	- 1,5	0,4	- 4,7	0,4	6,5	6,8
Totaal ...	360,6	383,4	389,6	395,3	408,1	433,8	468,3	488,5
C. Inkomen uit vermogen toevloeiend aan particulieren¹ :								
1. Intresten	179,6	196,7	232,7	274,7	318,0	358,5	386,8	445,3
2. Huur (ontvangen of toegerekend)	66,7	73,8	78,5	85,0	98,9	108,7	125,6	142,8
3. Dividenden, tantièmes, giften	58,5	63,0	61,5	67,0	80,0	106,6	130,5	161,6
Totaal ...	304,8	333,5	372,7	426,7	496,9	573,8	642,9	749,7
D. Reserveringen van vennootschappen²	11,1	24,6	25,9	21,5	9,8	30,9	47,6	57,7
E. Directe belastingen der vennootschappen van alle juridische vormen	76,4	81,7	91,9	89,7	87,5	112,9	114,1	135,1
F. Inkomen uit vermogen en ondernemersinkomen toevloeiend aan de overheid :								
1. Toegerekende netto-huur	19,4	22,1	24,6	27,7	29,9	30,4	31,5	33,2
2. Intresten, dividenden, winsten	- 17,1	- 23,9	- 21,2	- 7,3	0,9	15,2	- 4,3	0,7
Totaal ...	2,3	- 1,8	3,4	20,4	30,8	45,6	27,2	33,9
G. Intresten van de overheidsschuld	- 116,2	- 136,7	- 164,6	- 211,5	- 289,0	- 367,2	- 395,5	- 451,9
Netto nationaal inkomen tegen factorkosten	2.294,1	2.463,9	2.620,9	2.816,7	2.901,1	3.125,9	3.315,1	3.581,9
H. Afschrijvingen	262,3	281,4	302,5	312,2	332,1	366,6	402,2	421,5
Bruto nationaal inkomen tegen factorkosten	2.556,4	2.745,3	2.923,4	3.128,9	3.233,2	3.492,5	3.717,3	4.003,4
I. Indirecte belastingen	334,3	363,9	387,7	412,0	435,8	476,0	505,2	522,2
J. Subsidies	- 40,3	- 46,8	- 55,8	- 50,3	- 55,3	- 53,6	- 59,3	- 67,2
Bruto nationaal produkt tegen marktprijzen	2.850,4	3.062,4	3.255,3	3.490,6	3.613,7	3.914,9	4.163,2	4.458,4

¹ Vóór belastingheffing.

² Na belastingheffing.

**I - 2. — BRUTO TOEGEVOEGDE WAARDE, TEGEN MARKTPRIJZEN,
PER ACTIVITEITSKLASSE**

(Ramingen in werkelijke prijzen)

(Miljarden franken)

Bron : N.I.S.

	1977	1978	1979	1980	1981	1982	1983	1984
1. Landbouw, bosbouw en visserij	71,4	78,6	75,6	79,4	88,6	97,9	111,1	112,3
2. Extractieve nijverheid	18,2	17,2	15,9	18,8	20,1	25,3	25,4	26,9
3. Verwerkende nijverheid :								
a) Voedingsmiddelen, dranken, tabak ...	135,5	147,0	151,1	157,4	164,8	186,4	201,6	216,5
b) Textiel	37,5	37,1	37,7	40,6	39,2	40,9	46,7	51,7
c) Kleding en schoeisel	24,1	23,1	23,4	22,7	22,9	25,8	26,9	27,3
d) Hout en meubelen	36,6	36,4	37,7	40,3	39,5	40,1	41,6	42,8
e) Papier, drukkerij, uitgeverij	39,4	39,9	44,8	45,0	44,3	50,4	51,4	55,6
f) Chemie en aanverwante activiteiten ..	74,2	82,6	101,5	99,9	90,0	104,4	114,7	126,3
g) Klei, ceramiek, glas, cement	37,7	36,5	36,7	39,1	33,4	38,4	37,7	41,6
h) IJzer, staal en non ferro-metalen	41,4	51,4	59,4	54,8	54,4	60,6	68,4	80,5
i) Metaalverwerkende nijverheid, scheeps- bouw	236,3	243,5	241,3	247,6	229,2	255,7	274,9	283,3
j) Overige nijverheid	100,6	108,0	116,0	122,5	121,6	130,8	144,8	157,2
<i>Totaal van rubriek 3 ..</i>	763,3	805,5	849,6	869,9	839,3	933,5	1008,7	1.082,8
4. Bouwnijverheid	212,9	228,5	233,7	263,0	229,8	237,9	241,3	244,4
5. Elektriciteit, gas, water	86,1	93,5	105,7	110,1	120,9	121,2	146,3	165,7
6. Handel, bank- en verzekeringswezen, woongebouwen :								
a) Handel	539,2	569,2	609,8	665,1	696,3	777,7	839,5	887,3
b) Bank- en verzekeringswezen	119,5	135,2	150,7	160,7	194,5	221,2	214,0	231,6
c) Woongebouwen	122,2	136,1	150,2	168,4	193,3	212,5	234,2	257,7
<i>Totaal van de rubriek 6 ..</i>	780,9	840,5	910,7	994,2	1.084,1	1.211,4	1.287,7	1.376,6
7. Vervoer en verkeer	215,7	234,8	255,5	279,6	285,1	301,8	316,4	354,6
8. Diensten	761,4	836,9	901,8	981,0	1.059,8	1.136,8	1.201,5	1.268,6
9. Correctie voor investeringen met eigen ar- beidskrachten	4,1	4,0	4,3	5,0	4,9	5,5	5,6	5,8
10. Intermediair verbruik van toegerekende in- tresten i.v.m. kosteloze diensten van finan- ciële instellingen	- 39,6	- 45,1	- 48,6	- 45,1	- 53,3	- 61,7	- 63,1	- 67,7
11. Aftrekbare B.T.W. op investeringen	- 30,3	- 32,0	- 34,8	- 47,3	- 53,6	- 66,7	- 70,7	- 75,2
Statistische aanpassing	- 5,8	- 10,1	- 10,6	0,3	10,9	10,3	- 10,3	- 8,8
Bruto binnenlands produkt tegen marktprij- zen	2.838,3	3.052,3	3.258,8	3.508,9	3.636,6	3.953,2	4.199,9	4.486,0
12. Saldo van de factorinkomens ontvangen van en betaald aan het buitenland	12,1	10,1	- 3,5	- 18,3	- 22,9	- 38,3	- 36,7	- 27,6
Bruto nationaal produkt tegen marktprijzen	2.850,4	3.062,4	3.255,3	3.490,6	3.613,7	3.914,9	4.163,2	4.458,4

I - 3. — B.N.P. BEREKEND DOOR ONTLEDING VAN DE BESTEDINGEN

(Miljarden franken)

Bron : N.I.S.

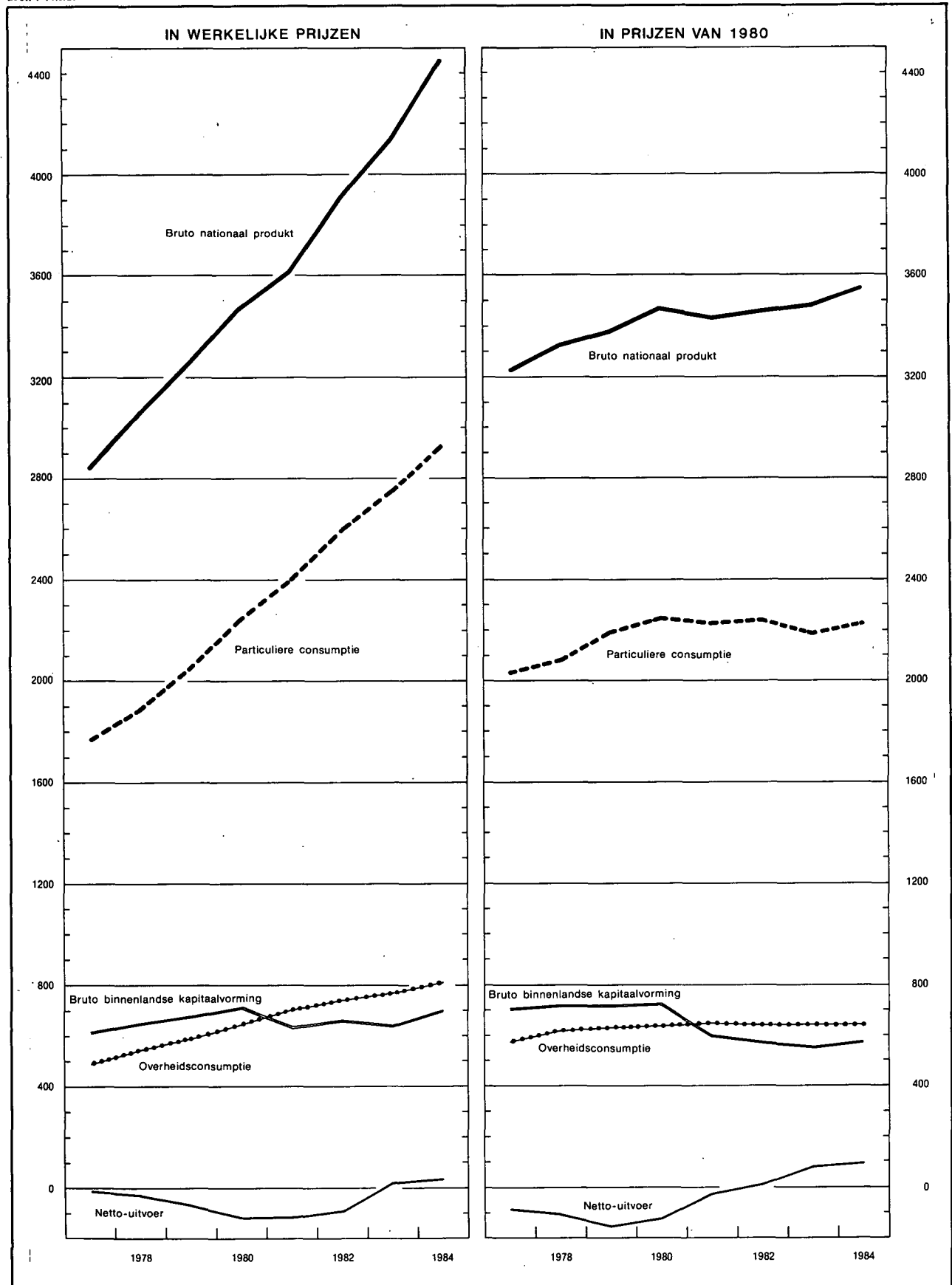

I - 3a. — BESTEDING VAN HET NATIONAAL PRODUKT

(Ramingen in werkelijke prijzen)

(Miljarden franken)

Bron : N.I.S.

	1977	1978	1979	1980	1981	1982	1983	1984
A. Particuliere consumptie :								
1. Voedingsmiddelen	349,4	365,3	379,8	399,8	413,6	469,8	514,0	559,8
2. Dranken	79,4	84,3	89,3	97,6	103,4	114,0	121,9	124,8
3. Tabakswaaren	32,1	31,9	34,4	35,4	37,6	45,1	49,2	53,4
4. Kleding en ander persoonlijk goed	137,1	143,9	156,1	173,2	175,8	198,3	205,4	209,3
5. Huur, belastingen, water	167,7	187,2	205,4	228,0	258,8	285,3	313,5	340,9
6. Verwarming en verlichting	91,5	100,4	118,2	138,3	164,5	182,3	187,8	207,0
7. Duurzame huishoudartikelen	185,0	186,7	192,8	216,0	218,4	227,6	228,7	239,4
8. Onderhoud van de woning	75,8	82,1	88,2	94,8	100,1	107,5	114,7	121,1
9. Persoonlijke verzorging en hygiëne	183,5	202,7	215,6	229,7	252,0	278,4	305,6	323,8
10. Vervoer	194,7	212,1	233,4	254,7	274,5	301,0	327,6	352,3
11. Verkeer : P.T.T.	14,5	16,2	17,5	18,8	20,2	22,3	24,3	27,2
12. Vrijtijdsbesteding	152,0	163,4	176,7	194,4	208,0	230,1	249,0	268,0
13. Onderwijs en onderzoek	3,7	4,0	4,2	4,5	4,9	5,4	6,0	6,6
14. Financiële diensten	62,2	71,8	81,7	87,1	103,3	118,3	116,2	127,0
15. Diverse diensten	15,3	17,3	19,2	19,3	20,4	21,5	22,9	24,6
16. Persoonlijke uitgaven in het buitenland .	56,0	61,8	71,6	78,5	88,2	82,6	88,5	93,3
17. Minus : uitgaven van niet-ingezetenen in België	- 44,3	- 43,4	- 50,6	- 55,8	- 69,7	- 87,5	- 112,3	- 121,0
Statistische aanpassing	8,5	- 0,2	14,5	- 2,0	14,6	- 10,2	- 23,9	- 27,2
Totaal ...	1.764,1	1.887,5	2.048,0	2.212,3	2.388,6	2.591,8	2.739,1	2.930,3
B. Overheidsconsumptie :								
1. Bezoldigingen en pensioenen	355,3	391,8	426,5	471,3	517,8	550,6	564,6	591,6
2. Lopende aankopen van goederen en diensten	103,9	117,7	123,4	129,2	139,2	144,1	154,1	158,4
3. Toegerekende netto-huur van administratieve en onderwijsgebouwen van de openbare besturen	19,4	22,1	24,6	27,7	29,9	30,3	31,5	33,2
4. Betaalde huur	2,8	3,8	4,1	4,9	4,6	5,3	5,4	6,1
5. Toegerekende afschrijvingen van administratieve- en onderwijsgebouwen van de openbare besturen	5,1	5,7	6,4	7,2	7,8	7,9	8,2	8,6
6. Afschrijvingen meubilering en materieel .	2,6	2,8	3,1	3,3	3,5	3,7	3,9	4,2
Totaal ...	489,1	543,9	588,1	643,6	702,8	741,9	767,7	802,1
C. Bruto binnenlandse kapitaalvorming :								
1. Landbouw, bosbouw en visserij	14,7	17,2	16,0	15,3	14,1	15,3	16,1	17,4
2. Extractieve nijverheid	2,0	2,5	3,0	3,0	2,9	3,3	4,7	4,5
3. Verwerkende nijverheid	81,2	79,4	83,6	109,2	101,0	122,4	127,7	142,3
4. Bouwnijverheid	12,6	12,5	13,5	12,2	13,8	11,3	8,8	10,1
5. Elektriciteit, gas en water	38,4	39,8	41,9	39,6	39,0	42,2	40,9	43,4
6. Handel, bank- en verzekeringswezen	61,8	65,3	75,0	77,5	72,3	82,1	89,1	101,2
7. Woongebouwen	202,8	228,0	209,6	224,7	139,0	131,4	132,7	138,5
8. Vervoer en verkeer	61,7	73,6	75,2	86,4	101,2	103,1	96,6	98,5
9. Overheid en onderwijs	98,1	99,6	107,6	122,9	123,2	122,9	115,5	106,5
10. Andere diensten	29,9	29,0	36,1	37,6	37,7	37,3	39,7	43,5
11. Veranderingen der voorraden	7,9	8,4	19,9	29,2	- 6,1	- 1,5	- 25,2	- 2,4
Statistische aanpassing	2,9	- 0,1	4,8	- 0,7	3,9	- 2,6	- 5,6	- 6,5
Totaal ...	614,0	655,2	686,2	756,9	642,0	667,2	641,0	697,0
D. Netto-uitvoer van goederen en diensten :								
1. Factorinkomens ontvangen van het buitenland	97,0	114,1	134,4	211,9	349,3	405,2	326,5	386,1
2. Uitvoer van goederen en diensten	1.480,2	1.550,9	1.825,8	2.082,0	2.352,5	2.713,7	3.004,1	3.374,1
Totale uitvoer ...	1.577,2	1.665,0	1.960,2	2.293,9	2.701,8	3.118,9	3.330,6	3.760,2
3. Factorinkomens betaald aan het buitenland	84,9	104,0	137,9	230,2	372,2	443,5	363,2	413,7
4. Invoer van goederen en diensten	1.509,1	1.585,2	1.889,3	2.185,9	2.449,3	2.761,4	2.952,0	3.317,5
Totale invoer ...	1.594,0	1.689,2	2.027,2	2.416,1	2.821,5	3.204,9	3.315,2	3.731,2
Netto-uitvoer ...	- 16,8	- 24,2	- 67,0	- 122,2	- 119,7	- 86,0	15,4	29,0
Bruto nationaal produkt tegen marktprijzen	2.850,4	3.062,4	3.255,3	3.490,6	3.613,7	3.914,9	4.163,2	4.458,4

I - 3b. — BESTEDING VAN HET NATIONAAL PRODUKT

(Ramingen in prijzen van 1980 — Indexcijfers 1980 = 100)

Bron : N.I.S.

	1977	1978	1979	1980	1981	1982	1983	1984
A. Particuliere consumptie :								
1. Voedingsmiddelen	93	96	99	100	98	102	101	103
2. Drinken	89	91	94	100	96	98	97	95
3. Tabakswaaren	107	96	100	100	98	105	102	103
4. Kleding en ander persoonlijk goed	92	90	94	100	98	104	101	97
5. Huur, belastingen, water	90	93	97	100	104	106	108	110
6. Verwarming en verlichting	93	101	105	100	98	95	92	95
7. Duurzame huishoudartikelen	90	89	91	100	98	98	92	93
8. Onderhoud van de woning	96	97	99	100	100	102	100	100
9. Persoonlijke verzorging en hygiëne	92	96	98	100	104	106	108	107
10. Vervoer	95	98	102	100	98	99	99	100
11. Verkeer : P.T.T.	87	89	96	100	107	108	110	111
12. Vrijtijdsbesteding	92	91	96	100	101	107	107	108
13. Onderwijs en onderzoek	94	96	98	100	102	104	106	108
14. Financiële diensten	77	85	94	100	110	115	108	107
15. Diverse diensten	93	99	105	100	98	97	98	101
16. Persoonlijke uitgaven in het buitenland ..	82	84	95	100	105	93	92	93
17. Minus : uitgaven van niet-ingezetenen in België	92	83	94	100	116	139	164	169
<i>Totaal ...</i>	92	94	98	100	100	101	99	100
B. Overheidsconsumptie :								
1. Bezoldigingen en pensioenen	90	95	98	100	102	101	102	103
2. Lopende aankopen van goederen en diensten	94	103	102	100	101	96	97	94
3. Toegerekende huur en afschrijvingen van administratieve en onderwijsgebouwen van de openbare besturen ; betaalde huur ; afschrijvingen op meubilering en materieel van de centrale overheid	85	91	95	100	97	92	89	88
<i>Totaal ...</i>	91	96	98	100	101	100	100	100
C. Bruto binnenlandse kapitaalvorming :								
1. Landbouw, bosbouw en visserij	105	119	107	100	88	90	89	92
2. Extractieve nijverheid	72	86	103	100	93	101	136	128
3. Verwerkende nijverheid	81	77	78	100	90	103	102	110
4. Bouwnijverheid	112	108	113	100	110	84	62	68
5. Elektriciteit, gas en water	108	110	110	100	93	94	89	90
6. Handel, bank- en verzekeringswezen	90	91	100	100	89	94	97	105
7. Woongebouwen	110	117	101	100	59	55	54	53
8. Vervoer en verkeer	78	90	90	100	111	104	93	92
9. Overheid (exclusief onderwijs)	91	89	92	100	88	80	69	63
10. Onderwijs	100	94	95	100	98	90	89	74
11. Andere diensten	93	85	101	100	94	87	88	93
<i>Totaal ...</i>	93	96	96	100	80	79	73	76
D. Netto-uitvoer van goederen en diensten :								
1. Factorinkomens ontvangen van het buitenland	52	59	66	100	156	169	129	145
2. Uitvoer van goederen en diensten	86	89	96	100	103	105	109	114
<i>Totale uitvoer ...</i>	82	86	93	100	108	111	111	116
3. Factorinkomens betaald aan het buitenland	42	49	62	100	153	171	132	143
4. Invoer van goederen en diensten	86	90	98	100	99	98	98	103
<i>Totale invoer ...</i>	82	86	95	100	104	105	101	107
Bruto nationaal produkt tegen marktprijzen	92	95	97	100	99	100	100	101

I - 4. CONJUNCTUURTESTS

Synthetische curven per bedrijfstak.

(juli 1974 - juni 1981 = 100)

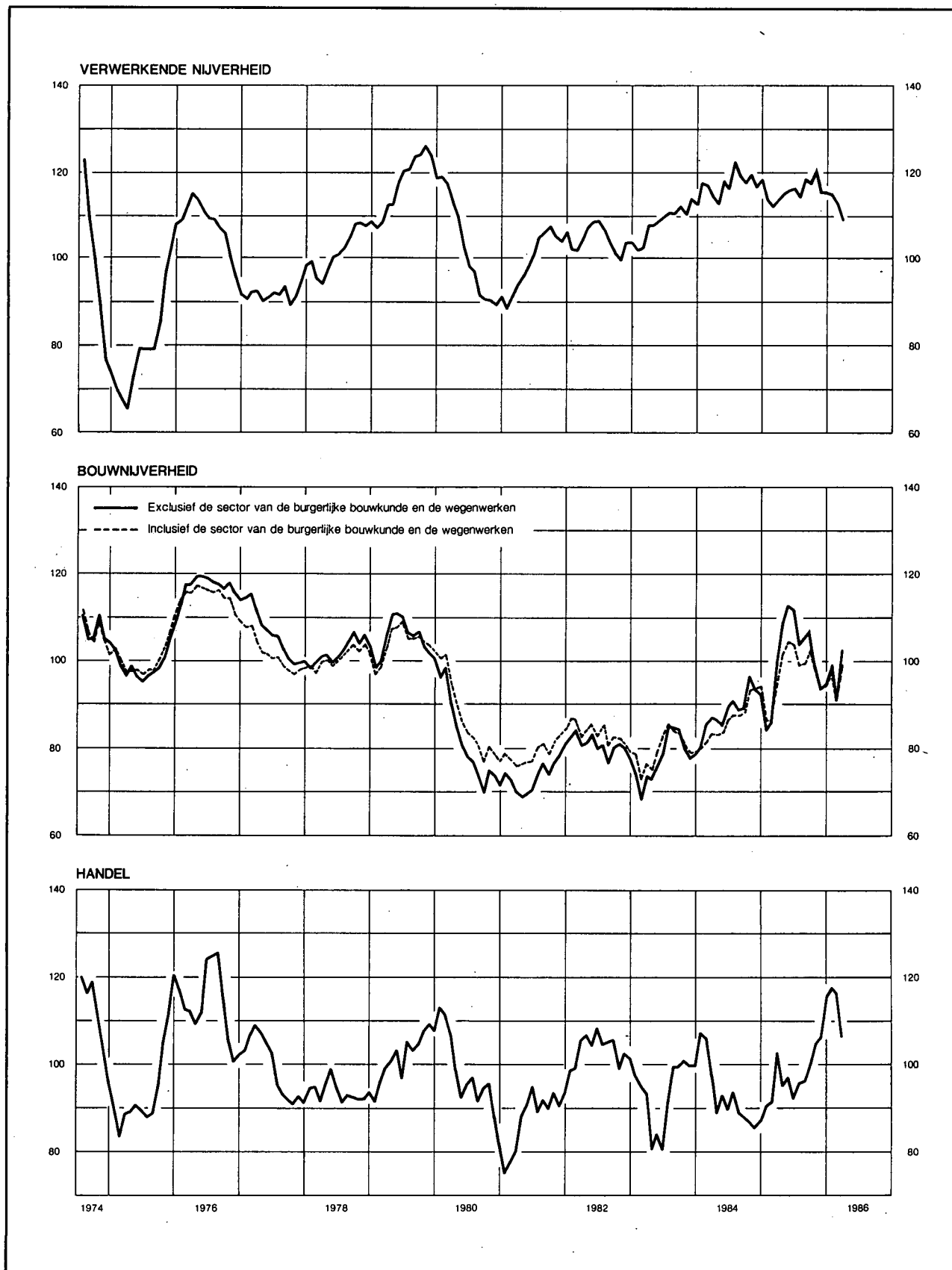

I - 4a. — CONJUNCTUURTESTS
 Getalwaarde van de synthetische curven
 (juli 1974 - juni 1981 = 100)

	Verwerkende nijverheid	Bouwnijverheid exclusief burgerlijke bouwkunde en wegenwerken	Handel ¹	Gezamenlijke curve	Bouwnijverheid inclusief burgerlijke bouwkunde en wegenwerken
Wegingscoëfficiënten	70	15	15	100	p.m.
1983 Maart	108,35	74,06	92,80	100,87	76,70
April	107,92	72,82	80,36	98,52	75,54
Mei	109,52	76,54	83,86	100,72	78,98
Juni	110,60	79,18	80,89	101,43	80,16
Juli	111,15	85,26	91,32	104,29	85,96
Augustus	111,20	84,98	99,30	105,48	84,16
September	112,48	84,43	99,58	106,34	84,33
Oktober	110,30	79,46	100,54	104,21	80,40
November	114,08	77,66	99,31	106,40	79,31
December	113,19	78,57	99,56	105,95	79,59
1984 Januari	118,17	80,16	107,17	110,82	79,84
Februari	117,67	85,87	105,15	111,02	81,43
Maart	114,39	87,10	95,08	107,40	83,75
April	112,64	86,64	88,20	105,07	83,27
Mei	118,33	85,44	93,14	109,62	83,32
Juni	116,86	89,71	89,05	108,62	86,62
Juli	122,60	90,66	93,25	113,41	88,53
Augustus	119,64	88,52	88,27	110,27	87,74
September	117,87	88,99	87,52	108,99	88,32
Oktober	119,92	96,54	90,62	112,02	93,92
November	116,67	93,47	84,64	108,39	94,23
December	118,70	92,32	86,76	109,95	94,46
1985 Januari	114,16	83,36	90,56	106,00	86,28
Februari	113,16	87,51	90,85	105,97	87,52
Maart	114,30	98,74	102,03	110,13	95,34
April	115,34	109,87	94,56	111,40	102,29
Mei	116,42	113,12	96,88	112,99	104,76
Juni	116,82	111,50	91,59	112,24	104,13
Juli	114,82	102,97	95,10	110,08	98,78
Augustus	119,01	105,15	95,80	113,45	99,52
September	118,70	107,26	99,84	114,15	102,84
Oktober	120,49	99,94	105,03	115,09	98,31
November	115,75	93,32	106,72	111,03	93,04
December	115,71	94,93	116,12	112,65	94,01
1986 Januari	115,17	99,27	117,53	113,14	97,66
Februari	112,99	90,95	116,79	110,25	90,87
Maart	109,43	102,71	106,28	107,95	98,95

¹ Synthese van de groothandel in elektrische huishoudtoestellen, textiel, personenwagens, schoenen, voeding en onderhoudsprodukten.

I - 4b.1 — VERWERKENDE NIJVERHEID

Getalwaarde van de synthetische curve en van haar componenten.

(juli 1974-juni 1981 = 100)

	Verloop			Beoordeling		Vooruitzichten		Gezamenlijk
	produktietempo	binnenlandse bestellingen	buitenlandse bestellingen	totale orderpositie	buitenlandse orderpositie	werkgelegenheid	vraag	
Wegingscoëfficiënten ..	21,5	15,1	14,7	9,8	8,3	18,4	12,2	100
1983 Maart	104,19	109,04	115,03	107,59	117,04	107,23	103,20	108,35
April	102,67	104,03	108,89	110,12	123,45	106,17	111,13	107,92
Mei	103,79	103,53	124,44	114,17	127,75	102,43	103,71	109,52
Juni	105,28	106,83	120,79	113,93	128,37	102,27	110,23	110,60
Juli	102,88	105,40	123,44	115,98	127,24	105,81	111,29	111,15
Augustus	104,50	106,30	120,84	115,64	126,81	107,75	108,54	111,20
September	104,45	108,49	118,92	122,24	131,15	105,23	114,29	112,48
Oktober	104,89	103,28	115,72	117,57	125,93	101,96	118,15	110,30
November	104,39	109,78	114,42	127,57	126,67	107,04	127,30	114,08
December	106,27	108,17	112,00	124,96	131,85	106,12	121,61	113,19
1984 Januari	107,18	109,82	125,61	136,24	138,37	110,09	122,92	118,17
Februari	109,07	108,80	120,96	130,41	135,63	109,10	130,36	117,67
Maart	105,91	107,05	120,00	129,15	136,14	105,87	117,93	114,39
April	103,05	111,38	112,78	123,66	131,68	104,91	120,87	112,64
Mei	110,09	120,86	125,97	128,67	136,55	104,54	120,79	118,33
Juni	104,04	115,33	115,13	128,58	135,13	115,21	124,14	116,86
Juli	112,14	116,04	126,11	136,46	145,11	117,38	126,47	122,60
Augustus	109,61	119,08	118,61	133,37	139,52	113,85	123,51	119,64
September	112,41	115,54	113,49	123,90	137,50	111,18	127,66	117,87
Oktober	109,61	121,26	123,46	127,49	140,35	111,25	125,39	119,92
November	108,38	113,27	114,04	129,20	139,28	110,29	122,92	116,67
December	110,10	115,30	113,88	131,08	137,94	111,12	132,39	118,70
1985 Januari	103,33	109,63	115,65	132,63	131,66	109,29	117,75	114,16
Februari	104,92	111,18	112,47	119,35	134,05	108,89	118,29	113,16
Maart	101,88	120,02	117,08	131,37	134,36	105,19	112,32	114,30
April	109,08	120,64	120,21	123,62	139,04	103,48	109,25	115,34
Mei	106,99	116,76	121,50	122,79	131,66	109,18	121,98	116,42
Juni	110,13	119,97	115,42	127,01	133,00	108,88	119,29	116,82
Juli	110,11	115,57	111,03	126,77	133,54	105,62	118,46	114,82
Augustus	112,35	117,94	113,25	134,72	135,43	111,65	126,47	119,01
September	111,17	122,46	114,37	131,15	128,76	112,54	125,10	118,70
Oktober	110,74	120,35	117,99	145,73	137,13	113,64	119,74	120,49
November	107,99	105,88	112,60	136,32	131,86	112,30	123,18	115,75
December	107,07	106,36	109,49	137,30	137,08	110,83	125,57	115,71
1986 Januari	104,41	118,64	109,09	139,52	135,19	107,50	115,77	115,17
Februari	100,73	118,05	102,78	126,77	131,13	109,82	122,11	112,99
Maart	100,21	111,52	101,63	120,34	119,41	107,36	120,11	109,43

I - 4b.2 — VERWERKENDE NIJVERHEID : BRUTORESULTATEN PER SECTOR

	A. Beoordeling van de totale orderpositie ¹					B. Beoordeling van de buitenlandse orderpositie ¹					C. Beoordeling van het peil van de voorraden afgewerkte produkten ¹				
	1985			1986		1985			1986		1985			1986	
	Maart	3 ^e kwart.	4 ^e kwart.	1 ^e kwart.	Maart	Maart	3 ^e kwart.	4 ^e kwart.	1 ^e kwart.	Maart	Maart	3 ^e kwart.	4 ^e kwart.	1 ^e kwart.	Maart
Gezamenlijke nijverheid	- 22	- 23	- 20	- 24	- 28	- 24	- 29	- 27	- 29	- 32	+ 14	+ 5	+ 8	+ 8	+ 8
I. Gebruiksgoederen	- 19	- 18	- 14	- 11	- 15	- 19	- 17	- 6	- 14	- 18	+ 24	+ 15	+ 10	+ 11	+ 12
II. Investeringsgoederen	- 32	- 29	- 31	- 38	- 43	- 33	- 42	- 45	- 47	- 52	+ 4	- 1	+ 1	+ 6	+ 6
III. Halffabrikaten	- 23	- 28	- 21	- 27	- 30	- 30	- 33	- 32	- 33	- 37	+ 6	+ 5	+ 5	+ 8	+ 9
Textielnijverheid	- 23	- 31	- 26	- 31	- 42	- 35	- 32	- 24	- 35	- 51	+ 15	+ 16	+ 9	+ 14	+ 16
waaronder : Wol	- 35	- 55	- 36	- 34	- 33	- 32	- 68	- 32	- 37	- 50	+ 20	+ 21	+ 8	+ 15	+ 19
Katoen	- 23	- 33	- 25	- 42	- 61	- 43	- 32	- 24	- 50	- 68	+ 14	+ 18	+ 13	+ 14	+ 18
Tricot- en kousennijverheid	- 9	- 8	- 13	- 6	- 7	- 32	+ 8	+ 17	+ 10	- 2	+ 16	+ 12	+ 5	+ 13	+ 10
Schoen- en kledingnijverheid	- 28	- 28	- 28	- 21	- 16	- 21	- 25	- 16	- 23	- 20	+ 15	+ 8	+ 5	0	+ 6
waaronder : Schoenen	- 31	- 58	- 60	- 48	- 27	- 42	- 59	- 72	- 88	- 83	+ 21	- 7	- 14	- 12	+ 3
Kleding	- 28	- 20	- 21	- 14	- 13	- 19	- 24	- 13	- 18	- 15	+ 13	+ 12	+ 8	+ 3	+ 6
Houtindustrie, fabricatie van houten meubelen	- 43	- 28	- 18	- 24	- 24	- 49	- 22	- 21	- 32	- 39	+ 33	+ 28	+ 20	+ 24	+ 30
waaronder : Hout	- 26	- 12	+ 5	- 6	- 1	- 36	- 15	- 3	- 24	- 37	+ 22	+ 3	- 6	- 2	+ 9
Houten meubelen	- 54	- 39	- 34	- 38	- 41	- 55	- 26	- 32	- 37	- 40	+ 41	+ 45	+ 40	+ 43	+ 45
Papier en karton	- 37	- 33	- 33	- 31	- 27	- 31	- 35	- 34	- 33	- 32	- 1	+ 8	+ 7	+ 8	+ 8
waaronder : Papier- en kartonfabricage	- 38	- 47	- 63	- 55	- 37	- 28	- 38	- 43	- 41	- 37	+ 5	+ 31	+ 34	+ 31	+ 31
Papier- en kartonverwerking	- 38	- 23	- 10	- 14	- 20	- 38	- 26	- 11	- 11	- 19	- 5	- 9	- 14	- 9	- 10
Ledernijverheid	+ 2	- 41	- 30	- 64	- 22	+ 8	- 84	- 89	- 65	- 14	+ 49	+ 18	+ 53	+ 51	+ 52
Plasticverwerkende industrie	- 3	- 4	- 9	- 37	- 61	- 1	- 7	- 6	- 41	- 66	+ 19	+ 3	- 1	+ 8	+ 25
Aardolie-industrie	- 57	+ 22	+ 25	+ 29	+ 40	-100	+ 40	+ 11	+ 15	+ 40	+ 29	- 26	- 55	- 42	- 40
Vervaardiging en eerste verwerking van metalen	- 38	- 42	- 32	- 39	- 40	- 43	- 46	- 50	- 41	- 40	- 1	- 1	+ 9	+ 8	+ 7
waaronder : Ferrometalen	- 38	- 44	- 31	- 36	- 36	- 49	- 54	- 58	- 45	- 47	+ 3	+ 1	+ 14	+ 1	+ 1
Non-ferrometalen	- 37	- 34	- 40	- 58	- 59	- 12	- 5	- 9	- 21	- 9	- 8	- 5	- 3	+ 24	+ 20
Vervaardiging van steen, cement, glas e.a.	- 11	- 7	- 20	- 27	- 37	+ 6	- 13	- 24	- 30	- 48	+ 6	+ 8	- 7	+ 7	+ 1
waaronder : Bouwmaterialen, ceramiek voor bouw en nijverheid, vlakglas	- 13	- 4	- 16	- 27	- 37	- 11	- 7	- 23	- 31	- 57	+ 8	+ 1	- 17	+ 2	- 3
Chemische industrie	+ 9	0	+ 4	+ 4	+ 3	+ 16	+ 3	+ 7	+ 5	0	+ 2	+ 1	+ 4	+ 3	- 1
Vervaardiging van kunstmatige en synthetische vezels ..	+ 18	+ 13	+ 19	+ 19	+ 19	+ 13	+ 13	+ 9	+ 10	0	- 18	+ 37	- 2	+ 16	- 19
Vervaardiging van produkten uit metaal	- 9	- 10	- 26	- 25	- 33	- 23	- 21	- 29	- 27	- 26	- 7	+ 7	- 9	+ 2	+ 11
Machinebouw	- 16	- 28	- 28	- 36	- 37	- 25	- 42	- 40	- 41	- 43	- 14	- 11	0	- 11	- 9
waaronder : Landbouwmachines en -tractoren	- 20	- 57	- 98	- 99	-100	0	- 65	- 83	-100	-100	+ 20	+ 6	+ 1	0	0
Gereedschapsmachines	+ 78	+ 41	+ 59	+ 7	0	0	+ 7	0	0	0	-	-	-	-	-
Textielmachines	- 51	- 53	- 17	0	0	- 52	- 58	- 18	0	0	-	-	-	-	-
Motoren, compressoren, pompen	- 17	- 18	- 15	- 26	- 24	- 4	- 14	- 17	- 20	- 19	+ 18	+ 2	- 4	- 7	- 5
Elektrotechnische industrie	- 57	- 51	- 42	- 44	- 39	- 48	- 58	- 60	- 61	- 57	+ 26	+ 8	+ 25	+ 23	+ 25
waaronder : Elektrotechnische uitrustingsgoederen ...	- 66	- 53	- 41	- 50	- 46	- 62	- 67	- 73	- 80	- 78	+ 17	0	+ 28	+ 26	+ 29
Elektrische huishoudtoestellen, radio, TV	- 28	- 41	- 40	- 30	- 26	- 25	- 39	- 36	- 27	- 22	+100	+ 11	+ 11	+ 11	+ 11
Automobielbouw, fabrieken van onderdelen	0	0	+ 38	+ 25	0	0	0	+ 38	+ 13	0	+ 40	0	0	0	0
Overige transportmiddelenfabrieken	- 74	- 75	- 64	- 54	- 63	- 92	- 94	- 85	- 74	- 72	+ 15	+ 10	- 25	- 1	- 18
waaronder : Scheepsbouw	- 97	- 92	- 79	- 82	- 90	-100	-100	- 95	- 97	-100	-	-	-	-	-
Fietsen en motorfietsen	- 36	- 55	- 27	+ 59	+ 70	- 44	- 71	- 23	+ 63	+ 44	+ 15	+ 10	- 25	- 1	- 18

¹ Netto verschil tussen de percentages van de antwoorden « hoger dan normaal » en « lager dan normaal ».

I - 4b.2 — VERWERKENDE NIJVERHEID : BRUTORESULTATEN PER SECTOR (vervolg 1)

	D. Productiebelemmeringen ¹																			
	Geen belemmering					Productie belemmerd door onvoldoende														
						vraag					arbeidskrachten					uitrusting				
	1985				1986	1985				1986	1985				1986	1985				1986
	Maart	Juni	Sept.	Dec.	Maart	Maart	Juni	Sept.	Dec.	Maart	Maart	Juni	Sept.	Dec.	Maart	Maart	Juni	Sept.	Dec.	Maart
Gezamenlijke nijverheid	3	4	9	7	18	82	81	75	77	71	2	4	4	4	2	9	7	8	9	3
I. Gebruiksgoederen	4	6	15	11	23	82	86	69	74	63	2	3	6	5	4	7	1	10	10	1
II. Investeringsgoederen	4	7	5	3	17	83	75	80	80	72	3	8	4	5	2	10	14	8	9	5
III. Halffabrikaten	2	3	7	2	12	77	80	76	82	76	1	1	2	1	1	8	7	6	6	2
Textielnijverheid	5	9	16	9	27	78	78	71	78	65	3	4	2	1	2	7	5	5	7	2
waaronder: Wol	8	11	12	21	40	66	72	76	63	57	5	2	0	2	1	9	2	2	12	2
Katoen	3	4	4	4	11	87	92	88	90	86	1	1	1	1	2	5	2	5	4	1
Tricot- en kousennijverheid	0	1	28	1	40	72	72	50	72	39	7	16	5	2	6	8	7	5	12	6
Schoen- en kledingnijverheid	7	11	8	11	23	73	72	76	78	49	7	6	7	2	12	1	1	4	1	2
waaronder: Schoenen	0	29	0	46	33	91	62	91	54	49	0	0	0	0	0	0	0	9	0	0
Kleding	9	7	10	4	21	69	75	73	83	49	8	7	9	2	15	1	2	3	1	3
Houtindustrie, fabricatie van houten meubelen	8	6	10	13	19	77	83	77	76	66	0	1	3	2	1	7	7	6	4	3
waaronder: Hout	10	5	19	22	32	59	75	56	58	48	0	0	4	2	0	15	16	14	9	5
Houten meubelen	7	7	6	8	10	90	89	90	89	78	0	2	2	1	2	1	1	0	0	1
Papier en karton	3	0	1	1	18	83	89	92	91	79	0	1	1	2	3	10	4	6	3	2
waaronder: Papier- en kartonfabricage	6	7	0	0	29	73	84	90	98	66	0	0	0	0	0	21	4	10	2	0
Papier- en kartonverwerking	2	0	2	1	9	90	93	93	87	89	0	1	2	3	5	2	4	4	3	3
Ledernijverheid	0	29	12	12	8	86	71	76	88	92	0	0	0	0	0	0	0	0	0	0
Plasticverwerkende industrie	0	1	27	0	10	72	87	73	75	90	0	0	0	0	0	28	12	0	25	0
Aardolie-industrie	—	—	—	—	—	—	—	—	—	—	—	—	—	—	—	—	—	—	—	—
Vervaardiging en eerste verwerking van metalen	0	0	0	0	3	78	79	77	87	78	0	0	1	1	0	3	3	2	0	0
waaronder: Ferrometalen	0	0	1	0	4	77	85	82	91	81	0	0	1	1	0	2	1	0	0	0
Non-ferrometalen	0	0	0	0	0	84	48	48	68	64	0	0	0	0	0	5	11	11	0	0
Vervaardiging van steen, cement, glas e.a.	3	3	9	0	12	76	75	65	75	68	0	11	1	1	0	21	21	19	18	12
waaronder: Bouwmaterialen, ceramiek voor bouw en nijverheid, vlakglas	0	4	11	0	9	82	74	62	73	68	0	12	1	1	0	17	22	20	21	14
Chemische industrie	0	0	0	1	0	93	96	96	95	95	0	0	0	0	0	1	1	1	1	2
Vervaardiging van kunstmatige en synthetische vezels ..	0	0	29	2	78	22	3	0	27	0	0	0	0	0	0	78	97	71	71	22
Vervaardiging van producten uit metaal	6	9	13	11	15	70	67	56	56	71	1	7	6	3	3	20	15	21	25	0
Machinebouw	7	9	3	4	23	78	73	84	81	73	11	13	9	11	3	9	9	8	8	3
waaronder: Landbouwmachines en -tractoren	0	0	1	0	1	100	99	99	100	99	0	1	0	0	0	0	0	0	0	0
Gereedschapsmachines	0	0	0	0	100	22	22	22	22	0	78	78	78	78	0	78	78	78	78	0
Textielmachines	18	18	16	16	74	82	82	84	84	26	0	0	0	0	0	0	0	0	0	0
Motoren, compressoren, pompen	12	24	2	1	19	77	65	86	78	75	0	0	0	9	6	0	0	0	0	8
Elektrotechnische industrie	4	4	4	6	15	92	92	78	79	69	0	0	16	15	0	4	4	16	13	2
waaronder: Elektrotechnische uitrustingsgoederen ...	1	1	0	3	13	93	93	93	94	83	0	0	4	3	0	6	6	4	0	4
Elektrische huishoudtoestellen, radio, TV	0	0	1	1	11	100	99	60	60	50	0	0	39	39	0	0	1	39	39	0
Automobiëlbouw, fabrieken van onderdelen	0	0	38	38	38	100	100	62	62	62	0	0	0	0	0	0	0	0	0	0
Overige transportmiddelenfabrieken	6	6	6	0	33	94	94	94	100	67	0	0	0	0	0	0	0	0	0	0
waaronder: Scheepsbouw	0	0	0	0	0	100	100	100	100	99	0	0	0	0	1	0	0	0	0	0
Fietsen en motorfietsen	36	36	36	0	85	64	64	64	100	15	0	0	0	0	0	0	0	0	0	0

¹ In procenten van de gezamenlijke ondernemingen.

I - 4b.2 — VERWERKENDE NIJVERHEID : BRUTORESULTATEN PER SECTOR (vervolg 2)

	E. Beoordeling van het geïnstalleerde produktievermogen ¹					F. Bezettingsgraad van het geïnstalleerde produktievermogen (%)					G. Gemiddelde verzekerde activiteitsduur (in maanden)				
	1985				1986	1985				1986	1985			1986	
	Maart	Juni	September	December	Maart	Maart	Juni	September	December	Maart	Maart	3 ^e kwart.	4 ^e kwart.	1 ^e kwart.	Maart
Gezamenlijke nijverheid	+ 31	+ 31	+ 26	+ 24	+ 28	78,7	79,1	80,6	79,8	79,1	3,27	3,40	3,30	3,27	3,30
I. Gebruiksgoederen	+ 31	+ 37	+ 27	+ 17	+ 19	82,0	81,8	83,6	84,1	82,8	2,49	2,43	2,45	2,49	2,58
II. Investeringsgoederen	+ 42	+ 31	+ 34	+ 40	+ 46	73,3	75,5	76,1	74,3	73,4	4,77	5,07	4,90	4,78	4,74
III. Halffabrikaten	+ 27	+ 22	+ 22	+ 35	+ 36	77,3	77,6	80,1	72,4	74,6	3,15	3,30	3,18	3,18	3,26
Textielnijverheid	+ 28	+ 26	+ 33	+ 31	+ 31	77,5	76,6	75,8	76,7	75,1	2,10	2,05	2,06	2,05	2,00
waaronder : Wol	+ 24	+ 15	+ 31	+ 34	+ 23	81,8	78,6	79,7	80,5	78,5	2,16	1,94	1,92	1,90	1,91
Katoen	+ 40	+ 29	+ 35	+ 35	+ 37	76,3	75,5	74,4	73,2	73,6	2,10	2,08	2,17	2,07	2,01
Tricot- en kousennijverheid	+ 24	+ 28	+ 29	+ 23	+ 21	73,1	74,6	72,8	75,9	72,6	2,37	2,19	2,21	2,32	2,25
Schoen- en kledingnijverheid	+ 29	+ 32	+ 46	+ 46	+ 40	84,0	81,5	84,9	82,4	82,3	1,86	1,74	1,94	1,89	1,99
waaronder : Schoenen	+ 64	+ 25	+ 33	+ 40	+ 54	84,0	74,4	82,2	80,9	76,7	1,65	1,28	1,47	1,49	1,61
Kleding	+ 23	+ 33	+ 49	+ 46	+ 37	84,0	83,0	85,4	82,7	83,5	1,90	1,84	2,04	1,97	2,07
Houtindustrie, fabricatie van houten meubelen	+ 43	+ 43	+ 27	+ 40	+ 40	79,0	81,9	83,4	82,0	82,2	1,45	1,64	1,55	1,52	1,60
waaronder : Hout	+ 27	+ 33	+ 13	+ 25	+ 25	82,0	82,6	84,7	80,8	81,4	1,77	2,13	2,00	1,91	1,96
Houten meubelen	+ 54	+ 51	+ 37	+ 50	+ 51	76,8	81,4	82,4	82,8	82,7	1,23	1,29	1,22	1,24	1,34
Papier en karton	+ 33	+ 29	+ 37	+ 41	+ 45	86,4	84,2	85,3	82,9	83,2	1,65	1,31	1,27	1,51	1,53
waaronder : Papier- en kartonfabricage	+ 24	+ 33	+ 55	+ 63	+ 64	93,5	89,9	91,9	86,2	87,9	2,15	1,43	1,28	1,65	1,70
Papier- en kartonverwerking	+ 40	+ 25	+ 23	+ 25	+ 28	81,0	79,8	80,3	80,3	79,6	1,28	1,22	1,27	1,40	1,40
Ledernijverheid	+ 7	+ 7	+ 61	+ 72	+ 22	91,0	87,8	88,2	87,0	87,3	2,79	2,12	2,07	2,22	2,62
Plasticverwerkende industrie	- 18	+ 25	- 4	- 22	+ 33	82,0	79,2	84,0	84,3	78,6	2,61	2,76	2,90	2,58	2,59
Vervaardiging en eerste verwerking van metalen	+ 42	+ 23	+ 22	+ 59	+ 56	70,7	72,4	77,1	60,0	65,8	1,64	1,90	1,71	1,78	1,81
waaronder : Ferrometalen	+ 49	+ 26	+ 25	+ 67	+ 67	68,5	70,3	75,9	55,5	62,6	1,48	1,81	1,57	1,65	1,69
Non-ferrometalen	+ 11	+ 8	+ 8	+ 17	+ 2	81,9	83,1	83,1	82,6	81,7	2,41	2,39	2,43	2,41	2,45
Vervaardiging van steen, cement, glas e.a.	+ 28	+ 16	+ 17	+ 45	+ 28	78,1	81,2	82,4	81,7	79,8	2,09	1,87	1,70	1,85	1,83
waaronder : Bouwmaterialen, ceramiek voor bouw en nijverheid, vlakglas	+ 26	+ 15	+ 16	+ 47	+ 27	76,7	80,2	81,5	80,7	79,0	1,99	1,79	1,60	1,76	1,76
Chemische industrie	+ 12	+ 14	+ 14	+ 4	+ 3	79,6	80,3	80,3	81,3	80,8	—	—	—	—	—
Vervaardiging van kunstmatige en synthetische vezels	- 18	- 23	+ 31	- 19	- 19	99,6	99,6	100,0	98,6	99,1	2,18	2,16	2,14	2,30	2,65
Vervaardiging van produkten uit metaal	+ 41	+ 34	+ 33	+ 32	+ 38	77,7	81,1	81,4	75,5	75,0	3,83	3,64	3,67	3,77	3,92
Machinesebouw	+ 24	+ 26	+ 17	+ 18	+ 40	75,7	75,5	76,8	74,6	73,9	4,99	4,88	4,65	4,68	4,77
waaronder : Landbouwmachines en -tractoren	+ 80	+ 57	+ 50	+ 52	+ 49	75,9	76,0	70,5	55,0	68,0	6,55	6,33	6,87	6,88	6,95
Gereedschapsmachines	- 78	- 78	- 78	- 78	0	97,7	96,6	97,7	97,7	96,6	7,66	7,66	6,81	6,96	6,88
Textielmachines	+ 57	+ 51	0	0	0	84,4	85,5	89,8	90,5	90,8	5,21	5,33	5,20	5,87	5,92
Motoren, compressoren, pompen	+ 35	+ 44	+ 40	+ 16	+ 53	65,6	66,3	67,1	69,7	70,5	3,78	3,48	3,58	3,67	3,96
Elektrotechnische industrie	+ 68	+ 55	+ 37	+ 20	+ 35	73,1	72,3	77,8	79,7	79,5	5,86	6,59	6,52	6,38	6,38
waaronder : Elektrotechnische uitrustingsgoederen	+ 68	+ 47	+ 61	+ 52	+ 57	66,5	65,5	72,6	74,4	74,1	5,32	6,47	6,24	5,86	5,79
Elektrische huishoudtoestellen, radio, TV	+ 76	+ 75	0	- 39	0	82,3	81,7	85,0	87,3	87,3	7,35	7,20	7,51	7,96	8,15
Automobielsebouw, fabrieken van onderdelen	0	0	0	- 38	- 38	90,7	91,5	91,5	93,1	94,1	2,60	2,60	2,60	2,60	2,60
Overige transportmiddelenfabrieken	+ 68	+ 82	+ 85	+ 81	+ 82	66,3	64,7	61,8	62,5	60,8	9,23	10,67	9,99	9,08	8,44
waaronder : Scheepsbouw	+ 73	+ 94	+ 85	+ 91	+ 94	67,2	63,7	60,7	61,7	53,2	4,41	7,81	7,11	4,91	3,34
Fietsen en motorfietsen	+ 15	+ 31	+ 64	+ 20	+ 15	80,7	81,5	74,3	77,8	83,2	2,12	2,26	1,88	2,32	2,48

¹ Netto verschil tussen de percentages van de antwoorden die aanduiden dat de capaciteit « ruim voldoende » is of « onvoldoende ».

I - 4b.2 — VERWERKENDE NIJVERHEID : BRUTORESULTATEN PER SECTOR (vervolg 3)

	H. Vooruitzichten omtrent de vraag tijdens de volgende drie maanden ¹					I. Vooruitzichten omtrent de personeelsbezetting tijdens de volgende drie maanden ²					J. Vooruitzichten omtrent de ontwikkeling van de verkoopprijzen tijdens de volgende drie maanden ²				
	1985			1986		1985			1986		1985			1986	
	Maart	3 ^e kwart.	4 ^e kwart.	1 ^e kwart.	Maart	Maart	3 ^e kwart.	4 ^e kwart.	1 ^e kwart.	Maart	Maart	3 ^e kwart.	4 ^e kwart.	1 ^e kwart.	Maart
Gezamenlijke nijverheid	- 7	- 3	- 7	- 2	- 2	- 9	- 9	- 10	- 9	- 8	+ 22	+ 15	+ 15	+ 6	+ 4
I. Gebruiksgoederen	- 11	+ 4	+ 1	+ 11	+ 16	- 8	- 3	- 2	- 7	+ 1	+ 13	+ 26	+ 23	+ 16	+ 19
II. Investeringsgoederen	- 4	- 3	- 11	- 6	- 9	- 13	- 12	- 13	- 4	- 9	+ 27	+ 25	+ 27	+ 15	+ 13
III. Halffabrikaten	- 6	- 6	- 12	- 13	- 15	- 11	- 16	- 17	- 18	- 19	+ 30	+ 7	+ 1	- 7	- 13
Textielnijverheid	- 14	- 8	- 13	- 7	- 13	- 1	- 12	- 8	- 13	- 16	+ 6	+ 6	+ 10	- 10	- 10
waaronder : Wol	- 22	- 8	- 23	- 27	- 23	- 12	- 20	- 14	- 25	- 24	- 1	+ 4	+ 18	- 9	0
Katoen	- 18	- 1	- 12	- 12	- 32	- 1	0	- 5	- 21	- 24	0	- 5	- 2	- 22	- 30
Tricot- en kousennijverheid	- 7	- 17	- 28	+ 18	+ 23	0	- 23	- 13	+ 5	+ 5	+ 26	+ 24	+ 18	+ 11	+ 5
Schoen- en kledingnijverheid	- 12	- 10	- 17	- 5	- 15	- 9	- 9	- 4	- 5	- 8	+ 31	+ 28	+ 29	+ 24	+ 17
waaronder : Schoenen	- 4	- 9	- 15	- 13	- 17	- 12	- 16	- 17	+ 9	+ 14	+ 30	+ 40	+ 15	+ 11	+ 11
Kleding	- 14	- 10	- 17	- 4	- 14	- 9	- 8	- 1	- 8	- 13	+ 31	+ 27	+ 32	+ 27	+ 19
Houtindustrie, fabricatie van houten meubelen	- 16	- 1	- 13	- 6	- 8	- 10	- 12	- 13	- 8	- 5	+ 23	+ 28	+ 31	+ 22	+ 18
waaronder : Hout	- 3	- 2	- 8	- 3	- 14	+ 4	+ 3	- 12	- 6	- 4	+ 33	+ 40	+ 40	+ 30	+ 20
Houten meubelen	- 24	0	- 18	- 8	- 3	- 21	- 20	- 13	- 9	- 5	+ 15	+ 19	+ 26	+ 16	+ 17
Papier en karton	- 33	- 20	- 20	- 1	+ 10	- 14	- 11	- 23	+ 3	+ 11	+ 8	- 23	- 26	- 3	- 6
waaronder : Papier- en kartonfabricage	- 18	- 23	- 41	- 14	+ 8	- 4	- 12	- 50	+ 7	+ 21	- 27	- 47	- 51	0	0
Papier- en kartonverwerking	- 45	- 17	- 4	+ 8	+ 11	- 20	- 10	- 4	+ 1	+ 5	+ 35	- 7	- 7	- 6	- 9
Ledernijverheid	+ 41	- 24	+ 11	- 9	- 6	- 6	- 57	- 45	- 54	- 14	0	- 35	+ 13	- 17	- 12
Plasticverwerkende industrie	+ 4	- 5	+ 10	+ 15	- 7	+ 5	- 13	+ 6	- 16	- 26	+ 13	+ 22	+ 31	+ 18	- 3
Aardolie-industrie	- 88	- 13	- 4	- 8	- 10	-	-	-	-	-	-	-	-	-	-
Vervaardiging en eerste verwerking van metalen	+ 3	- 5	- 21	- 27	- 25	- 24	- 29	- 31	- 30	- 32	+ 48	+ 5	- 11	- 20	- 31
waaronder : Ferrometalen	+ 4	- 5	- 24	- 31	- 26	- 31	- 33	- 36	- 35	- 37	+ 57	+ 16	- 7	- 19	- 34
Non-ferrometalen	- 1	- 6	- 3	- 11	- 22	+ 9	- 5	- 9	- 6	- 7	0	- 42	- 26	- 25	- 13
Vervaardiging van steen, cement, glas e.a.	+ 15	+ 3	- 1	+ 7	+ 10	- 8	- 14	- 25	- 6	- 6	+ 24	+ 31	+ 41	+ 28	+ 21
waaronder : Bouwmaterialen, ceramiek voor bouw en nijverheid, vlakglas	+ 12	+ 6	+ 2	+ 6	+ 9	- 10	- 15	- 27	- 5	- 5	+ 28	+ 36	+ 39	+ 33	+ 23
Chemische industrie	+ 9	+ 2	+ 4	+ 6	+ 6	+ 1	0	+ 1	0	+ 1	+ 9	+ 4	+ 2	- 7	- 9
Vervaardiging van kunstmatige en synthetische vezels	0	0	0	0	0	0	0	0	0	0	+ 75	+ 50	+ 54	+ 70	+ 69
Vervaardiging van producten uit metaal	- 17	+ 2	- 1	- 12	- 14	- 1	- 4	- 17	- 15	- 11	+ 32	+ 23	+ 17	+ 15	+ 23
Machinebouw	- 21	- 21	- 17	- 23	- 25	+ 2	0	- 3	+ 4	- 2	+ 17	+ 23	+ 27	+ 19	+ 19
waaronder : Landbouwmachines en -tractoren	- 21	- 65	- 52	- 98	- 98	+ 42	- 50	- 15	+ 2	0	- 1	+ 40	+ 50	0	0
Gereedschapsmachines	0	0	+ 7	0	0	+ 22	+ 41	+ 7	0	0	+ 22	+ 59	+ 48	+ 85	+ 78
Textielmachines	- 57	- 36	- 2	- 5	0	- 7	+ 17	+ 32	+ 17	0	+ 18	0	0	+ 5	0
Motoren, compressoren, pompen	- 23	- 8	- 4	0	- 2	- 4	+ 14	+ 6	- 1	- 6	+ 8	- 3	+ 12	+ 4	- 1
Elektrotechnische industrie	- 7	+ 10	- 4	+ 20	+ 26	- 33	- 24	- 16	- 15	- 17	+ 33	+ 18	+ 17	- 3	+ 16
waaronder : Elektrotechnische uitrustingsgoederen	- 5	+ 16	- 10	+ 11	+ 14	- 36	- 30	- 11	- 1	- 8	+ 47	+ 24	+ 24	+ 1	+ 24
Elektrische huishoudtoestellen, radio, TV	- 11	- 12	+ 18	+ 30	+ 47	- 28	- 4	- 37	- 58	- 42	0	+ 7	- 9	- 15	0
Automobielfbouw, fabrieken van onderdelen	0	+ 34	+ 38	+ 42	+ 63	0	+ 25	+ 38	+ 25	+ 38	0	+ 47	+ 17	+ 34	+ 38
Overige transportmiddelenfabrieken	- 27	- 35	- 24	- 21	- 50	- 38	- 6	- 3	- 26	- 26	+ 19	+ 28	+ 39	+ 4	- 22
waaronder : Scheepsbouw	- 21	- 6	+ 1	- 18	- 69	- 65	+ 4	+ 3	- 67	- 72	- 11	+ 5	+ 24	- 25	- 75
Fietsen en motorfietsen	+ 13	- 83	- 38	+ 56	+ 85	- 36	- 45	- 27	+ 53	+ 69	+ 49	+ 46	+ 54	0	0

¹ Netto verschil tussen de percentages van de antwoorden « vermeerdering » en « vermindering ».

² Netto verschil tussen de percentages van de antwoorden « stijging » en « daling ».

I - 4b.3 — VERWERKENDE NIJVERHEID

Getalwaarde van de regionale synthetische curven en van hun componenten

Vlaams gewest

(april 1980 - maart 1983 = 100)

	Verloop			Beoordeling		Vooruitzichten		Totaal
	produktietempo	binnenlandse bestellingen	buitenlandse bestellingen	totale orderpositie	buitenlandse orderpositie	werkgelegenheid	vraag	
Wegingscoëfficiënten ..	24,69	12,47	13,16	11,32	9,66	17,55	11,15	100,0
1983 Maart	101,60	101,81	109,23	111,63	110,31	104,52	106,26	105,64
April	101,37	96,61	111,35	119,15	119,35	109,25	109,70	108,15
Mei	105,56	110,25	112,96	119,56	131,16	102,32	112,33	111,36
Juni	107,22	110,49	117,33	117,80	119,53	102,07	116,41	111,47
Juli	104,86	100,92	117,09	117,01	121,04	109,94	117,83	111,25
Augustus	104,87	95,67	117,93	117,74	117,56	119,68	116,64	112,04
September	102,60	106,45	116,16	119,45	122,72	115,17	128,50	113,81
Oktober	107,01	107,48	116,86	116,48	119,80	113,29	135,44	114,94
November	106,26	111,80	117,96	134,76	124,49	115,14	135,97	118,35
December	108,61	110,96	119,02	123,97	118,76	106,90	127,95	114,85
1984 Januari	105,83	117,30	121,64	137,28	125,71	119,38	122,66	119,08
Februari	109,23	106,16	117,99	132,86	126,85	109,87	130,83	116,90
Maart	103,30	97,10	110,10	125,96	122,36	107,08	120,47	110,41
April	101,51	109,14	111,52	122,15	122,98	108,39	123,25	111,82
Mei	101,56	117,06	108,53	121,34	121,11	109,57	115,75	111,53
Juni	99,64	111,44	109,41	122,85	124,41	116,86	126,31	113,41
Juli	109,56	108,07	116,79	131,72	132,78	122,01	126,40	119,14
Augustus	106,27	113,00	107,83	130,38	129,17	111,73	120,98	114,85
September	106,85	118,72	107,49	123,58	123,45	111,63	127,42	115,04
Oktober	108,44	115,03	116,70	121,58	120,83	110,51	124,76	115,22
November	104,34	111,42	114,80	128,51	126,12	110,42	128,42	115,19
December	110,05	115,97	114,18	130,84	123,95	104,10	132,71	116,51
1985 Januari	105,01	112,22	110,50	128,07	122,69	115,07	127,55	115,23
Februari	102,22	107,92	105,91	119,66	117,68	111,44	123,07	110,83
Maart	101,87	113,65	101,87	125,10	116,37	110,10	119,10	110,73
April	104,50	115,48	102,52	121,56	114,44	110,71	121,92	111,53
Mei	105,06	102,60	101,66	114,33	112,66	113,96	121,38	109,47
Juni	105,66	103,63	105,19	121,09	112,13	108,24	120,19	109,79
Juli	111,19	111,16	107,00	120,99	114,57	106,42	119,75	112,19
Augustus	107,34	113,32	109,23	126,37	115,88	111,08	122,24	113,63
September	104,73	107,65	108,03	124,92	111,39	109,37	126,75	111,73
Oktober	105,65	107,59	111,20	133,10	112,27	116,06	119,47	113,74
November	106,21	105,31	109,33	131,79	124,34	115,67	124,96	114,91
December	106,23	99,73	107,73	129,51	122,44	114,76	128,58	113,81
1986 Januari	106,94	111,01	105,59	128,99	125,77	103,93	130,81	113,72
Februari	104,03	119,73	97,57	128,15	123,46	107,80	125,60	112,81
Maart	101,35	113,53	96,36	115,18	109,15	107,09	127,42	108,45

I - 4b.3 — VERWERKENDE NIJVERHEID

Getalwaarde van de regionale synthetische cürven en van hun componenten (vervolg 1)

WaaIs gewest

(april 1980 - maart 1983 = 100)

	Verloop			Beoordeling		Vooruitzichten		Totaal
	produktietempo	binnenlandse bestellingen	buitenlandse bestellingen	totale orderpositie	buitenlandse orderpositie	werkgelegenheid	vraag	
Wegingscoëfficiënten ..	21,36	14,34	13,05	11,43	11,40	19,08	9,34	100,0
1983 Maart	107,45	113,76	104,03	90,34	105,88	99,05	96,54	103,15
April	103,01	109,47	97,39	100,51	105,61	110,50	103,97	104,73
Mei	102,66	111,56	112,60	96,11	100,98	94,93	101,12	102,67
Juni	101,47	121,08	103,55	100,49	101,05	100,40	105,96	104,61
Juli	100,91	119,74	112,96	100,24	109,35	103,32	101,69	106,60
Augustus	96,08	113,56	111,30	97,35	97,59	95,30	104,37	101,52
September	99,58	104,76	120,25	119,46	103,09	90,38	114,77	105,36
Oktober	99,69	90,32	108,54	104,40	106,46	92,72	125,04	101,85
November	102,74	104,06	111,82	124,00	107,88	101,52	133,08	109,73
December	104,22	103,00	104,07	137,12	125,54	103,00	135,19	112,88
1984 Januari	108,11	118,44	120,68	142,71	143,27	95,72	134,79	119,32
Februari	108,81	114,87	110,00	133,02	126,77	106,13	138,23	116,89
Maart	102,85	110,02	104,10	136,34	127,58	100,34	120,88	111,89
April	97,88	119,80	106,31	143,40	127,16	103,00	125,23	114,20
Mei	113,09	125,96	117,69	137,85	132,20	95,60	135,73	119,32
Juni	105,37	103,30	108,19	153,31	141,23	107,88	133,16	118,08
Juli	111,31	112,05	111,88	153,04	124,12	102,25	130,68	117,80
Augustus	111,15	128,21	121,17	138,44	123,32	112,22	134,72	121,82
September	113,33	109,05	101,93	124,69	128,54	99,28	148,08	114,83
Oktober	103,31	121,03	122,34	135,13	138,53	108,64	125,40	119,07
November	102,23	96,31	97,97	136,36	132,75	106,28	121,53	110,78
December	100,20	106,74	102,92	126,61	130,65	108,71	137,61	113,10
1985 Januari	87,40	109,67	95,35	112,85	107,37	107,53	114,73	103,21
Februari	105,56	109,99	102,89	110,07	100,69	102,83	110,75	105,77
Maart	99,02	114,89	112,97	123,84	101,15	98,81	115,55	107,70
April	117,26	121,78	122,26	108,23	101,53	98,59	97,36	110,31
Mei	111,25	126,62	113,37	102,47	109,25	104,42	140,02	115,03
Juni	115,40	134,53	111,06	106,77	113,88	103,72	109,06	113,60
Juli	109,34	115,99	103,37	116,43	110,12	104,00	117,90	110,19
Augustus	105,89	110,86	105,60	121,39	114,94	101,68	118,57	109,75
September	110,52	128,51	104,02	115,55	120,70	108,73	140,92	116,48
Oktober	106,74	120,80	103,72	136,54	113,31	104,68	115,81	112,97
November	95,53	95,00	95,70	102,35	93,13	105,93	115,13	99,80
December	91,92	101,45	91,28	108,87	98,30	96,74	112,20	98,68
1986 Januari	87,85	117,50	89,61	107,70	108,43	105,56	99,50	101,41
Februari	84,99	116,54	92,90	101,64	100,27	103,00	101,26	99,15
Maart	94,95	106,57	87,16	90,60	88,21	104,28	98,01	96,40

I - 4b.3 — VERWERKENDE NIJVERHEID

Getalwaarde van de regionale synthetische curven en van hun componenten (vervolg 2)

Brussel (19 gemeenten)

(april 1980 - maart 1983 = 100)

	Verloop			Beoordeling		Vooruitzichten		Totaal
	produktietempo	binnenlandse bestellingen	buitenlandse bestellingen	totale orderpositie	buitenlandse orderpositie	werkgelegenheid	vraag	
Wegingscoëfficiënten ..	26,42	13,08	17,52	7,31	8,85	14,47	12,35	100
1983 Maart	104,95	128,56	87,27	140,86	59,50	109,09	127,06	106,87
April	105,19	122,41	92,22	96,20	42,03	97,66	111,88	98,66
Mei	103,93	98,51	96,80	115,12	48,95	111,94	137,84	103,27
Juni	102,55	131,51	99,03	101,71	54,11	105,96	150,46	107,78
Juli	90,75	154,19	102,10	136,29	62,49	127,10	139,96	113,20
Augustus	97,31	130,45	91,22	115,00	78,48	99,69	123,51	103,78
September	107,71	111,41	82,69	125,23	41,26	107,75	123,87	101,21
Oktober	106,60	125,98	89,58	119,61	82,85	129,69	166,82	115,78
November	109,19	130,04	90,59	107,43	97,88	123,49	193,99	120,07
December	112,46	124,28	121,99	101,46	102,90	127,80	185,09	125,22
1984 Januari	122,13	139,22	121,91	84,27	55,15	104,66	150,18	116,57
Februari	125,55	154,90	127,16	124,09	87,44	138,58	136,38	129,41
Maart	131,37	127,94	121,62	106,94	79,47	106,08	132,28	119,29
April	109,80	118,79	91,34	91,43	76,21	94,84	131,15	103,90
Mei	105,79	125,37	90,45	122,47	86,02	106,59	151,51	110,90
Juni	84,48	116,80	97,89	115,24	74,18	127,59	149,08	106,61
Juli	90,24	107,32	103,71	116,03	87,18	112,43	165,64	108,97
Augustus	100,51	118,07	106,63	106,03	67,61	138,91	160,59	114,35
September	109,28	124,86	114,19	131,42	74,57	144,07	163,31	122,43
Oktober	103,38	125,46	107,96	99,72	78,70	131,88	172,49	117,28
November	107,63	118,11	106,87	129,39	126,32	140,36	150,26	122,11
December	103,83	118,89	108,31	132,01	116,43	119,26	154,36	118,23
1985 Januari	111,16	127,61	112,50	157,82	132,07	136,81	162,96	128,92
Februari	113,22	112,13	93,23	90,20	121,23	117,69	136,51	112,12
Maart	101,68	115,28	88,19	115,00	97,79	63,51	115,69	97,93
April	102,88	137,58	75,68	114,76	95,46	80,79	119,36	101,70
Mei	96,00	154,81	112,08	127,60	119,25	114,97	160,61	121,60
Juni	86,29	169,55	127,82	145,12	119,94	110,32	161,05	124,44
Juli	99,34	157,02	117,37	122,10	90,69	156,35	150,43	125,50
Augustus	99,09	153,09	116,32	110,33	77,43	112,96	148,71	116,21
September	104,65	162,79	97,04	126,43	81,46	102,11	140,43	114,51
Oktober	92,22	160,01	93,34	112,89	84,51	151,24	146,25	117,32
November	112,60	142,45	95,72	163,32	101,18	143,06	136,57	123,61
December	123,33	130,46	107,50	130,91	54,78	134,36	122,19	117,43
1986 Januari	121,51	128,59	97,08	166,63	89,14	119,89	163,55	123,55
Februari	118,04	129,22	103,38	172,05	114,44	152,36	155,76	130,19
Maart	95,93	114,74	69,17	113,88	71,32	102,83	154,02	101,01

I - 4b.4 — VERWERKENDE NIJVERHEID : BRUTORESULTATEN PER GEWEST

	A. Beoordeling van de totale orderpositie ¹					B. Beoordeling van het peil van de voorraden afgewerkte produkten ¹				
	1985			1986		1985			1986	
	Maart	3 ^e kwart.	4 ^e kwart.	1 ^e kwart.	Maart	Maart	3 ^e kwart.	4 ^e kwart.	1 ^e kwart.	Maart
VLAAMS GEWEST										
Gezamenlijke nijverheid	- 19	- 21	- 20	- 20	- 23	+ 17	+ 8	+ 6	+ 8	+ 10
I. Gebruiksgoederen	- 20	- 18	- 18	- 10	- 9	+ 29	+ 10	+ 9	+ 12	+ 11
II. Investeringsgoederen	- 38	- 37	- 37	- 48	- 55	+ 21	+ 9	+ 5	+ 11	+ 14
III. Halffabrikaten	- 4	- 14	- 8	- 7	- 12	+ 3	+ 6	+ 3	+ 4	+ 7
waarvan :										
Textielnijverheid (incl. kleding, tricot- en kousen- nijverheid)	- 26	- 28	- 24	- 21	- 28	+ 16	+ 17	+ 11	+ 13	+ 15
Houtverwerkende nijverheid	- 51	- 31	- 25	- 29	- 26	+ 41	+ 39	+ 30	+ 35	+ 39
Papier- en kartonnijverheid (fabricage en verwer- king)	- 22	- 32	- 25	- 26	- 11	- 16	+ 6	+ 1	- 5	- 4
Chemische, plasticverwerkende en aardolienijver- heid	+ 5	0	+ 2	- 3	- 9	+ 3	+ 1	+ 2	+ 2	+ 2
Vervaardiging van steen, cement, glas e.a.	- 12	- 3	- 1	- 21	- 34	+ 11	- 3	- 5	+ 6	- 2
Metaalverwerkende nijverheid	- 25	- 29	- 31	- 31	- 34	+ 25	+ 5	+ 2	+ 5	+ 9
WAALS GEWEST										
Gezamenlijke nijverheid	- 30	- 36	- 38	- 44	- 47	+ 12	+ 2	+ 7	+ 8	+ 9
I. Gebruiksgoederen	- 26	- 38	- 44	- 43	- 47	+ 13	+ 12	+ 6	+ 8	+ 8
II. Investeringsgoederen	- 20	- 21	- 40	- 37	- 40	+ 12	0	- 8	+ 10	+ 12
III. Halffabrikaten	- 39	- 44	- 33	- 46	- 48	0	+ 2	+ 11	+ 2	0
waarvan :										
Textielnijverheid (incl. tricot- en kousenijver- heid)	- 17	- 60	- 67	- 68	- 79	- 12	+ 20	+ 11	+ 10	- 2
Houtverwerkende nijverheid	- 34	- 44	- 33	- 36	- 44	- 5	+ 11	+ 10	- 8	- 1
Papier- en kartonnijverheid (fabricage en verwer- king)	- 43	- 29	- 43	- 43	- 51	+ 20	+ 15	+ 24	+ 14	+ 11
Chemische, plasticverwerkende en aardolienijver- heid	+ 4	- 1	- 1	- 4	- 7	+ 3	- 4	- 8	- 11	- 15
Vervaardiging van steen, cement, glas e.a.	+ 12	+ 6	- 48	- 18	- 17	+ 4	+ 14	- 19	+ 17	+ 14
Metaalverwerkende nijverheid	- 31	- 35	- 39	- 45	- 46	+ 33	+ 3	+ 20	+ 18	+ 24
BRUSSEL (19 gemeenten)										
Gezamenlijke nijverheid	- 40	- 35	- 33	- 25	- 44	+ 7	+ 23	+ 33	+ 40	+ 39
I. Gebruiksgoederen	- 25					+ 18				
II. Investeringsgoederen	- 48	- 37	- 40	- 35	- 50	+ 4	+ 26	+ 40	+ 48	+ 50
III. Halffabrikaten	- 26	- 7	- 1	+ 33	- 10					
waarvan :										
Papier- en kartonnijverheid (verwerking)	- 100	- 46				- 47	- 45		- 24	- 39
Metaalverwerkende nijverheid	- 37	- 33	- 35	- 22	- 44	+ 4	+ 26	+ 45	+ 51	+ 52

¹ Netto verschil tussen de percentages van de antwoorden « hoger dan normaal » en « lager dan normaal ».

I - 4b.4 — VERWERKENDE NIJVERHEID : BRUTORESULTATEN PER GEWEST (vervolg 1)

	C. Beoordeling van het geïnstalleerde productievermogen ¹					D. Bezettingsgraad van het geïnstalleerde productievermogen (%)					E. Gemiddelde verzekerde activiteitsduur (maanden)				
	1985				1986	1985				1986	1985			1986	
	Maart	Juni	Sept.	Dec.	Maart	Maart	Juni	Sept.	Dec.	Maart	Maart	3 ^e kwart.	4 ^e kwart.	1 ^e kwart.	Maart
VLAAMS GEWEST															
Gezamenlijke nijverheid ²	+ 35	+ 34	+ 29	+ 25	+ 34	79,5	80,3	81,5	80,5	80,1	3,48	3,44	3,32	3,27	3,27
I. Gebruiksgoederen	+ 32	+ 33	+ 22	+ 16	+ 21	82,9	84,3	84,5	85,0	85,7	2,87	2,84	2,86	2,98	3,06
II. Investeringsgoederen	+ 51	+ 42	+ 40	+ 39	+ 51	73,0	75,2	77,2	75,0	73,8	5,27	5,32	4,94	4,02	4,13
III. Halffabrikaten	+ 26	+ 31	+ 29	+ 25	+ 35	82,9	81,1	82,4	81,4	80,4	4,15	4,09	4,01		
waarvan :															
Textielnijverheid (inclusief kleding, tricot- en kousennijverheid)	+ 30	+ 31	+ 39	+ 34	+ 33	80,2	80,2	80,2	79,6	79,4	2,09	2,04	2,11	2,15	2,17
Houtverwerkende nijverheid	+ 46	+ 49	+ 31	+ 45	+ 44	78,3	82,2	83,2	81,8	82,0	1,54	1,73	1,60	1,59	1,72
Papier- en kartonnijverheid (fabricage en verwerking)	+ 19	+ 39	+ 33	+ 39	+ 28	86,2	83,1	85,7	83,7	85,0	2,15	1,47	1,43	1,75	1,75
Vervaardiging van steen, cement, glas e.a.	+ 40	+ 36	+ 29	+ 39	+ 31	72,7	80,7	82,2	79,5	76,2	2,73	2,65	2,26	2,36	2,55
Metaalverwerkende nijverheid	+ 41	+ 35	+ 29	+ 20	+ 33	79,0	79,4	81,0	80,2	80,3	4,86	4,83	4,61	4,47	4,40
WAALS GEWEST															
Gezamenlijke nijverheid ²	+ 48	+ 41	+ 45	+ 55	+ 47	73,5	73,1	73,7	73,7	74,9	2,85	2,85	2,71	2,88	2,95
I. Gebruiksgoederen	+ 64	+ 56	+ 64	+ 85	+ 71	73,5	72,8	73,9	74,7	69,8	1,79	1,57	1,31	1,27	1,24
II. Investeringsgoederen	+ 43	+ 42	+ 39	+ 52	+ 38	73,8	73,6	74,0	75,0	77,6	4,58	4,32	4,31	4,65	4,80
III. Halffabrikaten	+ 44	+ 18	+ 23	+ 66	+ 67	69,1	71,3	75,4	57,5	63,0	1,35	1,65	1,46	1,46	1,46
waarvan :															
Textielnijverheid (inclusief tricot- en kousennijverheid)	+ 11	+ 14	+ 33	+ 44	+ 57	71,9	73,4	60,2	63,6	60,7	2,71	1,73	1,48	1,28	1,19
Houtverwerkende nijverheid	+ 85	+ 84	+ 35	+ 89	+ 80	67,8	65,6	69,7	73,1	71,2	0,97	1,47	1,48	1,45	1,44
Papier- en kartonnijverheid (fabricage en verwerking)	+ 43	+ 15	+ 43	+ 40	+ 75	88,4	85,1	86,1	82,1	80,7	1,38	1,40	1,22	1,26	1,31
Vervaardiging van steen, cement, glas e.a.	+ 27	+ 30	+ 32	+ 74	+ 32	83,6	86,8	85,5	85,2	84,5	2,26	1,75	1,66	1,85	1,71
Metaalverwerkende nijverheid	+ 53	+ 52	+ 45	+ 49	+ 45	70,9	69,9	72,0	72,3	75,5	4,69	4,59	4,55	4,88	5,11
BRUSSEL (19 gemeenten)															
Gezamenlijke nijverheid ²	+ 50	+ 14	+ 50	+ 67	+ 62	75,7	81,8	79,5	79,1	79,5	3,37	5,98	5,67	4,74	4,54
I. Gebruiksgoederen	+ 54	- 8	+ 52	+ 73	+ 73	79,3	82,6	78,6	79,3	79,0	4,38	8,04	7,60	6,35	6,14
II. Investeringsgoederen	+ 54	- 8	+ 52	+ 73	+ 73	79,3	82,6	78,6	79,3	79,0	4,38	8,04	7,60	6,35	6,14
III. Halffabrikaten	+ 63	+ 83	+ 65	+ 60	+ 65	57,0	78,1	76,5	77,0	78,8	1,21	1,56	1,47	1,66	1,35
waarvan :															
Papier- en kartonnijverheid (verwerking)	+ 12	+ 27	- 11	-	- 15	84,4	79,8	85,0	78,6	83,7	1,72	1,67		1,69	1,18
Metaalverwerkende nijverheid	+ 59	+ 7	+ 59	+ 77	+ 76	75,5	82,3	77,9	78,6	78,9	3,97	7,11	6,70	5,65	5,44

¹ Netto verschil tussen de percentages van de antwoorden die aanduiden dat de capaciteit « ruim voldoende » is of « onvoldoende ».

² De chemische nijverheid en de aardolienijverheid niet inbegrepen.

I - 4b.4 — VERWERKENDE NIJVERHEID : BRUTORESULTATEN PER GEWEST (vervolg 2)

	F. Vooruitzichten omtrent de vraag tijdens de volgende drie maanden ¹					G. Vooruitzichten omtrent de personeelsbezetting tijdens de volgende drie maanden ¹					H. Vooruitzichten omtrent de ontwikkeling van de verkoopprijzen tijdens de volgende drie maanden ²				
	1985			1986		1985			1986		1985			1986	
	Maart	3 ^e kwart.	4 ^e kwart.	1 ^e kwart.	Maart	Maart	3 ^e kwart.	4 ^e kwart.	1 ^e kwart.	Maart	Maart	3 ^e kwart.	4 ^e kwart.	1 ^e kwart.	Maart
VLAAMS GEWEST															
Gezamenlijke nijverheid	- 6	- 6	- 8	0	- 1	- 3	- 10	- 5	- 7	- 7	+ 20	+ 14	+ 18	+ 5	0
I. Gebruiksgoederen	- 5	- 1	- 3	+ 13	+ 20	- 9	- 11	- 9	- 9	- 8	+ 11	+ 20	+ 21	+ 9	+ 5
II. Investeringsgoederen	- 7	- 12	- 17	- 12	- 14	- 6	- 15	- 4	- 4	- 7	+ 31	+ 28	+ 34	+ 12	+ 1
III. Halffabrikaten	- 4	- 7	- 2	- 1	- 6	+ 4	- 4	- 2	- 6	- 7	+ 20	- 1	+ 1	- 4	- 5
waarvan :															
Textielnijverheid (inclusief kleding, tricot- en kousennijverheid)	- 12	- 5	- 10	- 6	- 11	- 7	- 12	- 5	- 11	- 17	+ 18	+ 13	+ 21	+ 5	+ 2
Houtverwerkende nijverheid	- 25	- 3	- 15	- 13	- 13	- 13	- 14	- 15	- 10	- 6	+ 21	+ 26	+ 27	+ 17	+ 14
Papier- en kartonnijverheid (fabricage en verwerking)	- 30	- 18	- 23	+ 4	+ 9	- 11	- 8	- 18	- 7	+ 4	+ 22	- 6	- 13	- 4	- 5
Chemische, plasticverwerkende en aardolienijverheid	+ 2	- 4	+ 6	+ 6	+ 3	+ 3	- 2	+ 5	- 1	- 3	+ 10	+ 5	+ 8	- 3	- 10
Vervaardiging van steen, cement, glas e.a.	+ 2	- 8	- 13	- 2	+ 7	+ 31	- 11	- 25	- 6	+ 1	+ 34	+ 38	+ 38	+ 15	+ 5
Metaalverwerkende nijverheid	- 4	- 8	- 10	+ 3	+ 3	- 7	- 12	- 5	- 7	- 9	+ 25	+ 23	+ 25	+ 8	+ 1
WAALS GEWEST															
Gezamenlijke nijverheid	- 7	- 8	- 18	- 19	- 18	- 22	- 19	- 25	- 19	- 18	+ 26	+ 12	+ 9	- 1	- 11
I. Gebruiksgoederen	- 10	- 19	- 31	- 6	- 3	- 4	+ 1	- 6	- 7	- 1	- 5	- 2	+ 41	+ 21	+ 24
II. Investeringsgoederen	- 5	0	- 9	- 7	- 6	- 14	- 10	- 21	- 10	- 10	+ 19	+ 12	+ 17	+ 6	- 4
III. Halffabrikaten	- 2	- 10	- 20	- 27	- 25	- 31	- 32	- 37	- 29	- 27	+ 39	+ 15	- 3	- 14	- 28
waarvan :															
Textielnijverheid (inclusief tricot- en kousennijverheid)	+ 4	- 24	- 54	- 43	- 40	- 22	- 4	- 10	- 18	- 14	+ 37	- 12	- 8	- 23	- 31
Houtverwerkende nijverheid	- 4	+ 5	- 3	+ 11	+ 6	- 10	+ 2	- 10	+ 6	+ 3	+ 8	+ 14	+ 50	+ 56	+ 73
Papier- en kartonnijverheid (fabricage en verwerking)	- 11	- 5	- 14	- 12	+ 5	- 21	- 19	- 32	+ 13	+ 15	- 20	- 37	- 36	+ 15	+ 10
Chemische, plasticverwerkende en aardolienijverheid	+ 14	+ 2	0	+ 10	+ 1	- 3	- 13	- 14	- 15	- 12	+ 8	+ 12	+ 5	- 8	- 11
Vervaardiging van steen, cement, glas e.a.	+ 21	+ 2	- 14	+ 13	+ 18	- 5	- 4	- 37	- 1	+ 1	+ 36	+ 19	+ 55	+ 22	0
Metaalverwerkende nijverheid	- 21	- 9	- 15	- 13	- 14	- 18	- 8	- 16	- 12	- 11	+ 13	+ 7	+ 7	+ 4	+ 3
BRUSSEL (19 gemeenten)															
Gezamenlijke nijverheid	- 12	+ 15	+ 2	+ 21	+ 9	- 42	- 6	+ 4	- 1	- 18	+ 31	+ 53	+ 54	+ 35	+ 23
I. Gebruiksgoederen	- 16	- 18	+ 30
II. Investeringsgoederen	+ 8	+ 37	+ 15	+ 19	+ 20	- 60	+ 4	+ 14	- 8	- 23	+ 27	+ 67	+ 61	+ 32	+ 10
III. Halffabrikaten	- 68	- 28	- 2	+ 45	- 3	- 17	- 40	- 12	+ 41	0	+ 51	+ 5	+ 33	+ 37	+ 50
waarvan :															
Papier- en kartonnijverheid (verwerking)	- 69	- 28	.	- 25	- 20	- 35	- 33	.	- 12	+ 6	- 16	- 58	.	- 26	- 25
Metaalverwerkende nijverheid	- 5	+ 24	+ 13	+ 27	+ 18	- 46	- 5	+ 11	+ 3	+ 20	+ 32	+ 59	+ 62	+ 37	+ 22

¹ Netto verschil tussen de percentages van de antwoorden « vermeerdering » en « vermindering ».

² Netto verschil tussen de percentages van de antwoorden « stijging » en « daling ».

I - 4c.1 — BOUWNIJVERHEID

Getalwaarde van de synthetische curve en van haar componenten

(juli 1974 - juni 1981 = 100)

	Rompwerken van gebouwen							Burgerlijke bouwkunde en wegenwerken					Gezamenlijke bouwnijverheid ¹	
	Verloop		Beoordeling		Vooruitzichten			Totaal	Verloop			Vooruitzichten		Totaal
	activiteitstempo	werkgelegenheid	orderpositie	verzekerde activiteitsduur	werkgelegenheid	vraag	bedrag der uitgevoerde werken		bedrag der nieuwe contracten	aantal nieuwe contracten	werkgelegenheid			
Wegingscoëfficiënten	21,3	22,8	13,9	10,4	13,0	18,6	100	26,0	23,7	34,3	16,0	100	2	
1983 Maart	86,26	74,25	76,70	57,04	66,08	71,89	74,06	85,56	90,74	90,40	50,44	82,85	76,70	
April	77,97	75,12	74,18	52,59	69,84	77,03	72,82	85,56	91,17	86,69	51,72	81,89	75,54	
Mei	86,23	77,28	82,85	46,17	68,41	79,94	76,54	79,82	101,24	92,47	51,44	84,69	78,98	
Juni	88,98	85,47	79,80	57,26	71,66	80,12	79,18	81,58	90,88	89,13	56,97	82,45	80,16	
Juli	96,11	89,73	90,18	57,86	82,91	80,54	85,26	97,96	94,61	88,60	57,91	87,59	85,96	
Augustus	95,27	86,23	98,69	51,97	79,90	77,60	84,98	91,15	88,27	81,42	60,37	82,24	84,16	
September	96,04	87,35	91,04	63,41	72,90	80,78	84,43	93,36	88,61	84,79	60,63	84,10	84,33	
Oktober	93,11	79,20	87,77	43,12	68,42	82,01	79,46	93,11	88,25	83,36	55,12	82,58	80,40	
November	92,55	72,27	82,35	58,34	64,20	79,19	77,66	92,18	91,89	84,49	52,46	83,16	79,31	
December	97,97	72,58	81,53	57,96	60,19	81,67	78,57	91,84	90,94	82,77	50,65	81,97	79,59	
1984 Januari	96,54	74,58	87,19	41,83	68,55	86,63	80,16	89,94	78,77	86,21	46,50	79,11	79,84	
Februari	101,91	80,23	98,19	53,26	71,35	85,14	85,87	74,91	70,34	82,13	42,04	71,07	81,43	
Maart	99,63	87,69	99,50	58,57	72,30	83,54	87,10	75,51	80,79	88,22	43,01	75,94	83,75	
April	103,26	85,98	93,30	58,61	70,96	86,69	86,64	81,42	77,73	84,13	43,25	75,40	83,27	
Mei	94,89	96,85	85,16	62,29	77,68	84,96	85,44	79,17	83,96	88,66	46,67	78,38	83,32	
Juni	96,39	105,06	88,16	73,72	82,34	86,75	89,71	81,94	81,08	88,11	54,08	79,42	86,62	
Juli	91,89	103,28	91,71	66,26	90,67	92,35	90,66	89,89	81,89	90,32	61,09	83,57	88,53	
Augustus	104,02	93,15	92,80	51,92	80,94	87,98	88,52	96,72	82,89	88,18	67,77	85,92	87,74	
September	97,96	85,43	97,49	61,13	85,33	89,16	88,99	89,05	84,70	91,91	74,92	86,75	88,32	
Oktober	107,52	93,27	105,28	67,46	91,36	95,67	96,54	94,13	85,38	90,65	74,83	87,80	93,92	
November	103,63	89,97	109,46	65,02	74,24	94,36	93,47	102,07	101,22	96,66	76,86	96,01	94,23	
Déceंबर	105,05	85,13	103,87	65,93	80,72	91,89	92,32	102,81	111,09	100,43	74,64	99,47	94,46	
1985 Januari	89,79	78,32	99,07	50,53	77,78	82,89	83,36	93,75	102,05	96,82	70,60	93,08	86,28	
Februari	90,80	99,15	96,20	58,45	82,55	84,26	87,51	84,20	98,38	93,13	64,86	87,53	87,52	
Maart	109,85	104,82	103,40	74,63	92,17	93,93	98,74	86,27	99,18	90,98	64,14	87,41	95,34	
April	124,29	110,44	119,29	86,93	102,18	99,63	109,87	89,61	88,54	86,23	67,10	84,62	102,29	
Mei	133,03	118,05	111,05	95,94	103,58	105,50	113,12	99,44	81,73	84,92	67,91	85,27	104,76	
Juni	120,19	114,89	117,51	97,04	106,31	103,42	111,50	99,24	86,37	87,30	66,71	86,94	104,13	
Juli	112,37	105,02	109,23	76,35	95,47	103,23	102,97	98,58	92,91	89,07	67,40	89,02	98,78	
Augustus	113,33	109,20	112,84	82,68	93,54	104,12	105,15	95,77	86,65	86,08	71,16	86,38	99,52	
September	122,01	114,68	107,09	86,80	98,21	102,93	107,26	103,22	95,79	92,11	70,85	92,51	102,84	
Oktober	122,94	99,76	94,79	74,57	100,53	93,85	99,94	106,15	94,41	93,84	76,97	94,52	98,31	
November	102,10	96,00	97,18	75,63	87,92	90,26	93,32	105,66	93,20	86,87	81,12	92,38	93,04	
December	103,90	99,77	101,04	72,75	87,66	91,15	94,93	105,85	92,02	85,67	81,85	91,85	94,01	
1986 Januari	102,16	101,42	101,57	85,35	95,84	101,77	99,27	112,06	97,27	83,55	81,15	93,89	97,66	
Februari	81,62	100,40	99,00	66,84	92,20	97,49	90,95	101,49	92,35	83,11	86,72	90,69	90,87	
Maart	102,88	118,01	106,79	77,48	110,54	94,87	102,71	97,52	95,02	82,78	86,82	90,18	98,95	

¹ Ofschoon de sector van de burgerlijke bouwkunde en wegenwerken niet in aanmerking werd genomen voor de berekening van de gezamenlijke synthetische curve — zijn ontwikkeling verloopt normaal immers niet parallel met die van de conjunctuur — is het evenwel belangrijk over een indicator te beschikken die betrekking heeft

op de gezamenlijke bouwnijverheid daar de meeste statistieken verband houden met de gezamenlijke bouwnijverheid.

² Gewogen gemiddelde van de curve van de rompwerven van gebouwen (70%) en van de curve van de burgerlijke bouwkunde en de wegenwerken (30%).

I - 4c.2 — BOUWNIJVERHEID

Brutoresultaten per sector

	1985			1986	
	Maart	3 ^e kwartaal	4 ^e kwartaal	1 ^e kwartaal	Maart
A. Verloop van het activiteitstempo¹					
Rompwerken van gebouwen	+ 39	+ 7	- 28	- 25	+ 29
waaronder :					
Woongebouwen	+ 44	+ 6	- 33	- 26	+ 42
Niet-woongebouwen	+ 28	+ 9	- 20	- 23	+ 3
Werken van burgerlijke bouwkunde en wegen- werken	—	—	—	—	—
B. Verloop van het bedrag van de uitgevoerde werken¹					
Rompwerken van gebouwen	—	—	—	—	—
waaronder :					
Woongebouwen	—	—	—	—	—
Niet-woongebouwen	—	—	—	—	—
Werken van burgerlijke bouwkunde en wegen- werken	+ 30	+ 4	- 18	- 13	+ 24
C. Beoordeling van de gemiddelde verzekerde activiteitsduur²					
Rompwerken van gebouwen	- 53	- 44	- 56	- 56	- 51
waaronder :					
Woongebouwen	- 47	- 35	- 48	- 52	- 43
Niet-woongebouwen	- 67	- 59	- 71	- 65	- 66
Werken van burgerlijke bouwkunde en wegen- werken	- 65	- 59	- 60	- 53	- 51
D. Vooruitzichten omtrent het aantal werknemers tijdens de volgende drie maanden¹					
Rompwerken van gebouwen	- 15	- 16	- 26	- 8	0
waaronder :					
Woongebouwen	- 16	- 21	- 28	- 8	- 3
Niet-woongebouwen	- 14	- 6	- 24	- 8	+ 5
Werken van burgerlijke bouwkunde en wegen- werken	- 31	- 29	- 28	- 16	- 13
E. Vooruitzichten omtrent de ontwikkeling van de prijzen tijdens de volgende drie maanden¹					
Rompwerken van gebouwen	+ 14	+ 22	+ 19	+ 15	+ 15
waaronder :					
Woongebouwen	+ 22	+ 23	+ 20	+ 15	+ 13
Niet-woongebouwen	- 4	+ 16	+ 16	+ 15	+ 19
Werken van burgerlijke bouwkunde en wegen- werken	- 11	- 7	+ 1	- 4	- 4

¹ Netto verschil tussen de percentages van de antwoorden « vermeerdering » en « vermindering ».

² Netto verschil tussen de percentages van de antwoorden « meer dan voldoende » en « onvoldoende ».

I - 4d. — HANDEL

Getalwaarde van de synthetische curve en van haar componenten

(juli 1974 - juni 1981 = 100)

	Verloop omzet	Beoordeling verloop omzet	Vooruitzichten		Gezamenlijk
			bestellingen bij binnenlandse leveranciers	bestellingen bij buitenlandse leveranciers	
Wegingscoëfficiënten	23,1	20,9	30,6	25,4	100
1983 Maart	88,32	86,41	94,24	100,40	92,80
April	66,63	77,06	90,40	83,45	80,36
Mei	88,50	71,68	82,93	90,77	83,86
Juni	70,78	68,28	86,91	93,17	80,89
Juli	88,39	74,80	93,61	104,78	91,32
Augustus	101,12	90,10	97,53	107,34	99,30
September	95,48	101,99	96,29	105,28	99,58
Oktober	99,48	101,99	96,34	105,37	100,54
November	93,47	103,98	94,79	106,24	99,31
December	90,10	93,78	100,97	111,21	99,56
1984 Januari	106,25	106,81	108,12	107,17	107,17
Februari	100,94	110,78	107,97	100,96	105,15
Maart	87,02	97,74	99,69	94,67	95,08
April	80,19	93,21	90,98	88,01	88,20
Mei	96,80	95,19	88,61	93,60	93,14
Juni	84,16	88,11	88,31	95,17	89,05
Juli	97,83	85,00	95,74	92,86	93,25
Augustus	90,10	84,71	89,56	87,98	88,27
September	87,06	82,45	89,85	89,28	87,52
Oktober	96,03	92,93	90,80	83,58	90,62
November	81,81	84,71	88,88	82,05	84,64
December	83,76	91,80	88,94	82,72	86,76
1985 Januari	97,11	92,08	88,76	85,51	90,56
Februari	93,45	91,51	86,94	92,67	90,85
Maart	98,06	106,24	96,20	109,20	102,03
April	89,22	101,14	87,66	102,34	94,56
Mei	91,98	105,68	86,16	107,03	96,88
Juni	90,78	98,31	82,82	97,38	91,59
Juli	99,42	96,04	88,47	98,41	95,10
Augustus	95,28	100,01	91,32	98,24	95,80
September	100,82	106,24	95,08	99,43	99,84
Oktober	106,62	114,74	101,23	100,21	105,03
November	108,63	117,86	100,67	103,12	106,72
December	117,28	120,98	108,72	119,99	116,12
1986 Januari	112,31	126,08	107,97	126,77	117,53
Februari	110,67	124,09	105,39	130,11	116,79
Maart	90,45	115,31	104,84	115,01	106,28

Bibliografische referenties :
Tijdschrift voor Documentatie en Voorlichting : XLIV^e jaargang, deel II, n^o 4, oktober 1969, blz. 349-364, *Tijdschrift van de Nationale Bank van België* : LVIII^e jaargang, deel II, n^o 3, september 1983, blz. 3-31.

II. — BEVOLKING, WERKGELEGENHEID, WERKLOOSHEID

1. — BEVOLKING, VRAAG NAAR EN AANBOD VAN ARBEIDSPLAATSEN

Bronnen : Ministerie van Arbeid en Tewerkstelling, N.I.S., R.S.Z., R.V.A.

	1977	1978	1979	1980	1981	1982	1983	1984
<i>Bevolking (duizenden) :</i>								
Totale bevolking ¹	9.837	9.842	9.855	9.863	9.849 ³	9.858	9.853	9.858
Beroepsbevolking ²	4.056	4.081	4.140	4.156	4.173	4.197	4.213	4.214
<i>Werkgelegenheid en werkloosheid (verandering in duizenden) ⁴ :</i>								
1. <i>Vraag naar arbeidsplaatsen (beroepsbevolking) :</i>								
Totaal	+ 26	+ 25	+ 59	+ 16	+ 17	+ 25	+ 16	+ 1
Mannen	- 10	- 7	+ 15	- 11	- 11	- 6	- 9	- 18
Vrouwen	+ 36	+ 33	+ 44	+ 27	+ 28	+ 30	+ 25	+ 19
Veranderingen tengevolge van wijzigingen in :								
1.1 de bevolking op arbeidsleeftijd ⁵ :								
Totaal	+ 38	+ 36	+ 33	+ 29	+ 25	+ 26	.	.
Mannen	+ 19	+ 17	+ 16	+ 20	+ 22	+ 24	.	.
Vrouwen	+ 19	+ 20	+ 16	+ 10	+ 3	+ 3	.	.
1.2 de activiteitsgraad :								
Totaal	- 12	- 11	+ 26	- 13	- 8	- 2	.	.
Mannen	- 29	- 24	- 2	- 31	- 33	- 29	.	.
Vrouwen	+ 16	+ 13	+ 27	+ 18	+ 25	+ 28	.	.
2. <i>Aanbod van arbeidsplaatsen (werkgelegenheid)</i>								
	- 8	+ 1	+ 45	- 2	- 76	- 50	- 39	0
vanwege :								
2.1 de bedrijven								
— landbouw, bosbouw en visserij ...	- 5	- 4	0	- 6	- 3	- 3	- 1	0
— industrie ⁶	- 41	- 42	- 27	- 20	- 48	- 32	- 20	- 9
— bouwnijverheid	+ 2	- 4	+ 2	- 9	- 30	- 23	- 19	- 14
— conjunctuurgevoelige verhandelbare diensten ⁷	+ 5	+ 6	+ 15	+ 9	- 9	- 8	0	+ 9
— weinig conjunctuurgevoelige verhandelbare diensten ⁸	+ 20	+ 16	+ 22	+ 15	+ 11	+ 10	+ 7	+ 7
2.2 de niet-verhandelbare diensten ⁹	+ 14	+ 30	+ 33	+ 10	+ 3	+ 6	- 6	+ 8
2.3 het buitenland ¹⁰	- 1	- 1	- 1	- 1	- 1	- 1	0	- 1
3. <i>Werkloosheid (1 - 2) ¹¹ :</i>								
Totaal	+ 34	+ 24	+ 14	+ 18	+ 93	+ 74	+ 55	+ 1
Mannen	+ 6	+ 8	- 1	+ 5	+ 60	+ 44	+ 31	- 3
Vrouwen	+ 27	+ 16	+ 15	+ 13	+ 33	+ 31	+ 24	+ 4

¹ Aan het einde van het jaar.

² Ramingen eind juni. Inclusief gewapende macht.

³ Telling op 1 maart 1981.

⁴ Verandering op 30 juni van elk jaar tegenover hetzelfde tijdstip van het voorafgaande jaar. Tengevolge van afrondingen zijn de totalen niet noodzakelijk gelijk aan de som van de samenstellende delen.

⁵ Mannen van 15 tot 64 jaar; vrouwen van 15 tot 59 jaar.

⁶ Extractieve en verwerkende nijverheid, elektriciteit, gas en water.

⁷ Financiële diensten, vervoer en verkeer, handel, verzekeringswezen, andere dienstverlening aan ondernemingen.

⁸ Medische beroepen, huispersoneel, reparatie, maaltijd-, drank- en logiesverstrekking, andere dienstverlening aan particulieren en stagiairs in beroepsopleiding.

⁹ Administratie, onderwijs, gewapende macht, derde arbeidscircuit, bijzonder tijdelijk kader en tewerkstelling van werklozen door de overheid.

¹⁰ Arbeidsplaatsen in het buitenland aangeboden aan personen in België woonachtig, verminderd met de arbeidsplaatsen in België aangeboden aan personen niet in België woonachtig.

¹¹ Uitkeringsgerechtigde volledig werklozen, vrijwillig ingeschreven niet werkende werkzoekenden, andere verplicht ingeschreven werklozen, exclusief de werklozen tewerkgesteld in een beschutte werkplaats en de werklozen die een deeltijdse betrekking aanvaard hebben om aan de werkloosheid te ontsnappen.

II - 2. — WERKLOOSHEID EN OPENSTAANDE BETREKKINGEN

Bron : R.V.A.

	Werkzoekende werklozen ¹						Werkloosheidsgraad ⁵	Pro memorie : uitkeringsgerechtigde werklozen, niet werkzoekend ²	Openstaande betrekkingen gemeld bij de R.V.A. ³		
	Uitkeringsgerechtigde volledig werklozen		Andere verplicht ingeschreven werklozen ⁴	Vrijwillig ingeschreven niet werkzoekenden	Totaal					Meldingen ontvangen gedurende de maand ⁶	Nog openstaande betrekkingen ¹
	Met normale arbeidsgeschiktheid	Met gedeeltelijke of sterk verminderde arbeidsgeschiktheid									
			duizenden						duizenden		
	(a)	(b)	(c)	(d)	(e)	(f) = (a) tot (e)			(g)	(h)	(i)
1978	91,4	141,3	49,5	25,8	16,3	324,3	8,1	—	13,2	4,2	
1979	93,4	153,9	47,1	27,3	18,9	340,6	8,3	—	15,0	5,7	
1980	102,7	172,6	46,6	27,3	19,6	368,8	8,9	—	14,6	5,9	
1981	126,3	218,5	47,0	39,9	22,6	454,3	10,9	—	11,6	4,4	
1982	146,1	263,0	47,5	51,2	27,3	535,1	12,8	—	10,4	4,0	
1983	156,4	299,4	49,2	56,3	28,2	589,5	14,0	—	10,3	6,2	
1984	149,0	313,7	49,7	57,5	25,9	595,8	14,2	—	10,8	8,0	
1985 Januari - Maart	137,1	325,0	50,8	59,4	21,4	598,5	14,3	—	13,0	18,4	
April - December		292,0	36,5			544,8	12,9	42,1			
1984 1 ^e kwartaal	160,7	310,0	49,6	40,6	27,2	588,1	14,1	—	11,4	6,7	
2 ^e kwartaal	146,1	306,7	49,3	25,0	25,1	552,2	14,1	—	11,1	7,0	
3 ^e kwartaal	148,4	320,2	49,9	80,7	25,5	624,7	14,2	—	10,6	7,9	
4 ^e kwartaal	140,7	317,8	50,2	83,7	25,9	618,3	14,2	—	10,2	10,4	
1985 1 ^e kwartaal	154,1	325,0	50,8	45,4	23,2	598,5	14,3	—	10,5	13,7	
2 ^e kwartaal	140,8	297,4	38,9	28,7	21,1	526,9	13,4	32,8	14,2	18,7	
3 ^e kwartaal	129,8	291,5	36,2	84,0	20,7	562,2	12,8	44,3	12,7	20,7	
4 ^e kwartaal	123,8	287,0	34,6	79,3	20,8	545,5	12,5	49,2	14,4	20,5	
1986 1 ^e kwartaal	137,3	289,2	33,8	42,8	19,0	522,1	12,5	53,7	16,0	19,2	
1985 Maart	155,0	320,6	50,6	31,6	22,2	580,0	14,2	—	13,0	16,0	
April	149,0	305,5	40,8	28,8	22,1	546,2	13,7	26,6	14,6	17,6	
Mei	142,8	298,8	38,9	27,0	21,0	528,5	13,5	33,6	14,1	18,7	
Juni	130,6	287,7	37,2	30,3	20,1	505,9	13,1	38,3	14,0	19,7	
Juli	132,7	293,4	36,7	71,5	20,6	554,9	13,0	42,6	10,3	17,9	
Augustus	129,5	292,2	36,4	89,5	20,3	567,8	12,6	44,4	9,6	19,2	
September	127,2	288,9	35,5	91,2	21,2	564,0	12,7	45,9	18,3	24,9	
Oktober	125,1	287,5	34,9	84,6	20,8	552,8	12,5	47,9	18,7	20,5	
November	121,7	284,9	34,3	79,2	21,0	541,1	12,4	49,2	15,0	21,2	
December	124,7	288,5	34,4	74,2	20,6	542,4	12,7	50,5	9,6	19,8	
1986 Januari	138,6	292,9	34,4	54,5	20,0	540,4	12,7	51,7	16,7	19,6	
Februari	138,4	289,1	33,8	41,0	18,9	521,2	12,5	53,9	13,2	18,8	
Maart	134,8	285,6	33,4	32,9	18,0	504,7	12,4	55,4	18,2	19,2	
April	128,7	283,1	33,1	28,7	17,0	490,6	12,3	57,0	16,7	18,2	

¹ Jaar- of kwartaalgegevens : gemiddelde van de gegevens aan het einde van de maand. Voor de maandgegevens : aan het einde van de maand.

² Uitkeringsgerechtigde werklozen die, krachtens het Koninklijk Besluit van 29 december 1984, opteeden voor het statuut van niet-werkzoekende. Deze werklozen, die een werkloosheidsvergoeding blijven genieten, waren tot en met maart 1985 begrepen in de kolommen (b) en (c) en dus in het totaal (f); hun verwijdering uit de werkzoekenden heeft dus het onderbreken van de continuïteit in de statistische reeksen tot gevolg. Deze kan, voor wat kolom (f) betreft, hersteld worden door aan de cijfers in kolom (f) deze uit kolom (h) toe te voegen. Zo ook laten de gegevens uit de tabel toe om, vanaf april 1985 een (seizoengezuiverde) werkloosheidsgraad te berekenen die tot op zekere hoogte vergelijkbaar is met deze uit de vorige periodes; het volstaat om voor de maand april 1985 en elk van de volgende maanden de werkloosheidsgraad te herberekenen volgens de formule :

$$\frac{[\text{kolom (f)} + \text{kolom (h)}] \times \text{kolom (g)}}{\text{kolom (f)}} = \text{werkloosheidsgraad.}$$

Bijvoorbeeld voor de maand april 1985 wordt dit :

$$\frac{(546,2 + 26,6) \times 13,7}{546,2} = 14,3 \text{ pct.}$$

³ Inclusief de openstaande betrekkingen die betrekking hebben op de stages van jongeren en het bijzonder tijdelijk kader en, vanaf september 1982, op het derde arbeidsseizoen.

⁴ Exclusief de werklozen tewerkgesteld in een beschutte werkplaats, de werklozen die een betrekking met verkorte werktijd aanvaard hebben om aan de werkloosheid te ontsnappen en, vanaf januari 1985, de werkzoekenden die tijdens hun wachttijd deeltijds werken.

⁵ Totaal aantal werkzoekenden [kolom (f)] in procent van de beroepsbevolking (seizoengezuiverd).

⁶ Jaar- of kwartaalgegevens : jaar- of kwartaalgemiddelde van de maandelijkse gegevens.

Bibliografische referentie : *Tijdschrift van de Nationale Bank van België* : LX^e jaargang, deel II, n^o 1-2, juli-augustus 1985, blz. 29.

III. — LANDBOUW EN VISSERIJ

1. — LANDBOUW

Bronnen : N.I.S. : Landbouwstatistiek, en Landbouw-Economisch Instituut.

	1978	1979	1980	1981	1982	1983	1984	1985*
Oppervlakte cultuurgrond¹ (duizenden hectaren)								
Tarwe	178	182	179	166	170	187	177	180
Overige broodgranen	24	21	19	15	14	16	16	16
Andere dan broodgranen	197	195	193	191	177	170	168	149
Suikerbieten	110	116	117	130	124	109	117	118
Overige nijverheidsgewassen	12	10	10	9	12	14	17	16
Aardappelen	35	36	38	34	37	34	36	41
Overige wortel- en knolgewassen	21	19	18	16	17	15	15	15
Weiland	721	710	702	697	691	686	678	669
Groenteteelt	25	19	18	23	28	25	25	27
Fruitteelt	13	12	12	11	11	11	11	11
Diversen	111	112	112	117	123	133	136	148
Totaal ...	1.447	1.432	1.418	1.409	1.404	1.400	1.396	1.390
Plantaardige productie² (duizenden tonnen)								
Tarwe	956	953	853	875	1.010	1.003	1.249	1.150
Haver	136	119	109	109	153	80	92	94
Gerst	765	767	807	752	745	670	873	685
Overige granen	155	140	124	120	138	123	155	125
Suikerbieten	5.224	5.867	5.315	6.936	7.430	5.120	5.763	5.952
Aardappelen	1.536	1.426	1.416	1.459	1.582	978	1.332	1.532
Veestapel¹ (duizenden)								
Melkkoeien	971	981	976	969	968	984	994	970
Ander rundvee	2.029	2.077	2.078	2.045	2.057	2.102	2.129	2.123
Varkens	5.076	5.125	5.173	5.112	5.040	5.314	5.230	5.294
Dierlijke productie								
Melkleveringen aan de melkfabrieken (miljoenen liters)	2.818	2.888	2.904	2.948	2.963	3.091	2.961	3.037
Slachtingen (nettogewicht van het vlees in duizenden tonnen)	879	919	952	974	941	979	1.036	1.033

¹ Telling op 15 mei.

² Ramingen op grond van de opbrengst per hectare.

III - 2. — ZEEVISSERIJ

In Belgische havens geloste vis — Belgische vangsten

(duizenden tonnen)

Bron : Ministerie van Landbouw : Landbouwtijdschrift.

	1977	1978	1979	1980	1981	1982	1983	1984
Bodemvissen	31,3	35,3	29,8	25,7	26,0	24,9	27,8	27,7
Pelagische vis	0,1	0,0	0,0	2,5	7,6	9,3	5,4	4,1
Schaal- en weekdieren	2,7	2,5	2,3	2,4	2,3	3,0	2,9	2,7
Totaal ...	34,1	37,8	32,1	30,6	35,9	37,2	36,1	34,5

IV. — NIJVERHEID

IV - 1. — INDUSTRIELE PRODUKTIE

Indexcijfers 1980 = 100

Bron : N.I.S. : Industriële statistieken

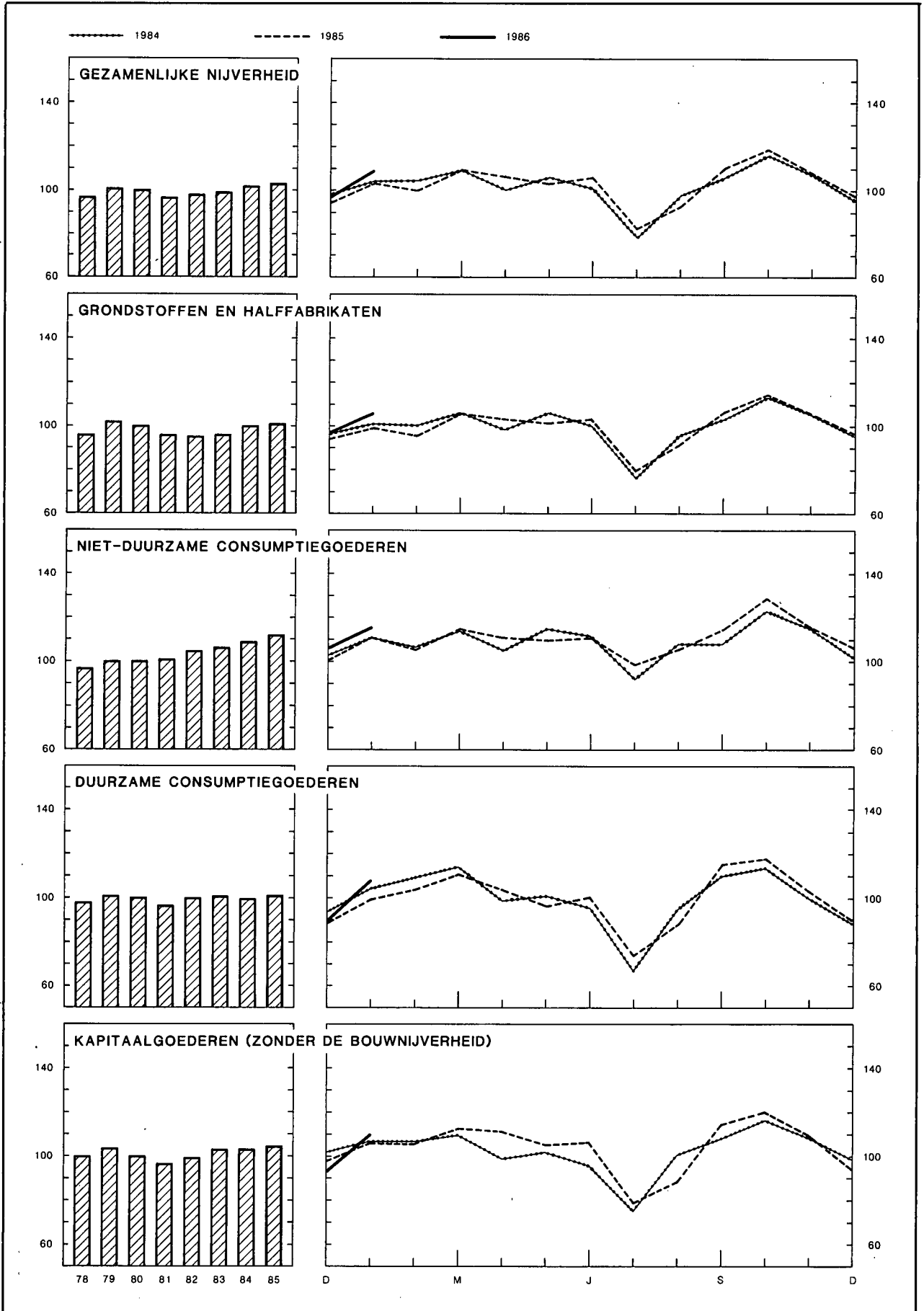

IV - 1. — INDUSTRIELE PRODUKTIE

Bron : N.I.S. : Industriële statistieken.

Maandgemiddelden of maanden	Indexcijfers N.I.S., 1980 = 100							Algemeen indexcijfer ² 1980 = 100		
	Algemeen indexcijfer ¹	Waarvan :			Waarvan :				Indexcijfer N.I.S.	INDEBA- indexcijfer ³
		Verwerkende industrie	Extractieve bedrijven	Grondstoffen en half- fabrikaten	Niet duurzame consumptie- goederen	Duurzame consumptie- goederen	Kapitaal- goederen			
Weging t.o.v. de gezamenlijke industriële productie in 1984 en 1985	100,0	97,2	2,8	57,5	17,3	13,1	12,1	—	—	
1978	97	97	105	96	97	98	100	100	100	
1979	101	102	97	102	100	101	103	100	98	
1980	100	100	100	100	100	100	100	100	100	
1981	97	98	94	96	101	97	97	94	94	
1982	98	98	95	95	105	100	99	93	94	
1983	99	100	89	96	107	101	103	91	91	
1984	102	102	90	100	109	100	102	90	91	
1985	103	104	84	101	112	100	105	90	93	
1983 4 ^e kwartaal	103	104	95	101	111	101	106	93	94	
1984 1 ^e kwartaal	106	106	91	103	110	109	108	90	91	
2 ^e kwartaal	102	103	93	101	110	99	99	93	93	
3 ^e kwartaal	94	94	82	92	103	91	95	84	82	
4 ^e kwartaal	106	106	94	104	114	101	106	94	99	
1985 1 ^e kwartaal	104	105	79	100	111	105	108	85	89	
2 ^e kwartaal	105	105	93	103	112	101	107	95	98	
3 ^e kwartaal	96	96	80	93	106	92	94	85	87	
4 ^e kwartaal	109	109	83	106	117	103	108	96	98	
1985 Januari	103	103	74	99	112	100	107	79	83	
Februari	100	101	74	96	106	104	106	81	84	
Maart	109	110	91	106	116	111	111	96	99	
April	107	107	99	104	113	104	110	96	97	
Mei	103	104	89	102	111	97	106	93	98	
Juni	106	106	90	103	112	101	106	96	99	
Juli	83	84	62	80	99	73	79	69	72	
Augustus	93	93	80	92	106	88	89	85	86	
September	111	111	98	108	114	114	115	101	102	
Oktober	119	120	107	115	129	116	121	108	108	
November	108	110	74	105	116	103	110	95	92	
December	98	99	69	97	107	90	94	85	92	
1986 Januari	109	110	82	106	116	108	110	91	92	

¹ Exclusief het bouwbedrijf.
² Inclusief het bouwbedrijf.
³ Bron : L'Echo de la Bourse.

IV - 2 — PRODUKTIE VAN DE VERWERKENDE INDUSTRIE

Indeling naar de bedrijfstak

Indexcijfers 1980 = 100

Bron : N.I.S. : Industriële statistieken.

Maandgemiddelden of maanden	Metaal- verwerking	Chemie en rubber	Basismetallurgie			Levens- middelen en drank	Elektriciteit	Niet-metaal- houdende minerale produkten	Textiel	Hout	Kleding en schoeisel	Papier en karton	Water- voorziening	Aardolie- raffinerijen
			Ijzer en staal	Vormstaal- gieterij, gieterij, draad- trekkerij, metaal- trekkerij en walserij	Non-ferro- metalen									
Weging t.o.v. de gezamenlijke ver- werkende industrie in 1984 en 1985 ¹	30,6	15,2	5,8	2,3	2,0	9,2	9,2	5,4	5,4	5,1	2,8	2,4	2,2	1,0
1978	99	98	99	100	96	95	95	100	89	94	103	94	97	102
1979	103	106	107	102	102	98	97	100	97	93	103	101	98	103
1980	100	100	100	100	100	100	100	100	100	100	100	100	100	100
1981	97	101	98	96	89	104	94	87	97	98	97	101	100	87
1982	99	103	79	96	95	110	94	82	96	99	99	102	103	74
1983	101	107	82	96	93	111	98	78	103	97	98	105	103	62
1984	101	113	92	99	96	114	102	81	104	95	94	111	104	59
1985	105	117	89	.	99	116	106	74	105	96	94	113	111	51
1983 4 ^e kwartaal	105	112	90	102	96	118	107	80	107	98	86	106	103	63
1984 1 ^e kwartaal	107	118	93	108	104	107	108	73	115	101	112	116	104	65
2 ^e kwartaal	97	117	99	101	98	112	97	91	107	101	90	116	104	62
3 ^e kwartaal	95	103	83	90	79	109	92	81	86	81	89	102	106	55
4 ^e kwartaal	106	115	95	99	104	128	110	80	109	98	85	112	103	52
1985 1 ^e kwartaal	108	120	89	102	104	105	110	60	111	93	104	114	110	54
2 ^e kwartaal	108	120	95	100	104	115	99	83	108	102	85	119	109	37
3 ^e kwartaal	94	109	84	90	89	113	97	77	88	83	92	107	115	55
4 ^e kwartaal	109	121	89	.	99	132	119	78	111	104	95	110	109	58
1985 Januari	107	119	86	104	105	101	123	48	110	87	89	110	112	62
Februari	106	115	83	99	102	100	102	57	109	91	105	106	106	58
Maart	110	127	97	104	105	113	107	76	115	101	118	125	111	42
April	109	124	93	102	106	116	95	84	111	103	93	117	106	24
Mei	106	118	97	102	100	114	101	81	103	96	76	115	112	38
Juni	109	118	95	95	106	115	100	84	110	107	85	126	107	49
Juli	82	98	77	63	70	108	90	64	71	62	69	88	110	53
Augustus	87	107	86	98	91	112	97	80	79	80	91	109	107	56
September	114	122	90	108	108	118	102	86	114	107	116	126	129	57
Oktober	122	132	90	119	114	150	117	86	120	114	115	129	108	57
November	109	120	92	102	97	132	120	75	114	100	94	107	115	58
December	95	109	86	.	88	113	119	73	99	99	76	95	103	57
1986 Januari	112	121	86	.	107	113	125	70	116	95	102	133	104	66

¹ De tabaks-, cokes- en ledernijverheid waarvan de indexcijfers van de produktie niet in de tabel opgenomen zijn, vertegenwoordigen respectievelijk 0,8 %, 0,4 % en 0,2 % van de gezamenlijke produktie in de verwerkende industrie.

IV - 3. — ENERGIE

Bronnen : cokes en steenkool : M.E.Z., Administratie van het Mijnwezen; overige gegevens : N.I.S.

Maandgemiddelden of maanden	Petroleum (duizenden tonnen)					Gas (miljoenen m ³)	Cokes (duizenden tonnen)		Steenkool (duizenden tonnen)		Elektriciteit (miljoenen kWh)	
	Verwerking van ruwe petroleum	Binnenlands verbruik					Invoer van aardgas in de B.L.E.U.	Productie	Binnenlands verbruik	Productie		Binnenlands verbruik
		Totaal ¹	Waarvan :									
		Auto-benzine	Gas-oil en lichte stookolie	Residuele stookolie								
1978	2.718	1.807	256	761	601	1.071	479	513	549	1.116	4.030	
1979	2.747	1.865	264	823	539	1.057	537	580	510	1.266	4.137	
1980	2.663	1.642	246	702	470	976	504	545	527	1.297	4.251	
1981	2.316	1.450	227	645	383	914	500	523	511	1.255	4.015	
1982	1.966	1.389	222	593	385	726	435	436	545	1.285	3.995	
1983	1.652	1.200	215	562	236	766	426	416	508	1.036	4.159	
1984	1.560	1.221	219	626	191	769	494	492	525	1.201	4.321	
1985						779	497	*478	518	*1.200	4.515	
1983 4 ^e kwartaal	1.688	1.455	235	739	275	924	455	437	558	1.223	4.560	
1984 1 ^e kwartaal	1.740	1.452	211	806	249	1.087	471	476	566	1.126	4.574	
2 ^e kwartaal	1.644	1.145	222	548	184	671	500	521	506	1.272	4.142	
3 ^e kwartaal	1.461	1.095	223	520	158	478	492	465	452	1.212	3.903	
4 ^e kwartaal	1.394	1.192	219	629	172	841	511	510	575	1.195	4.664	
1985 1 ^e kwartaal	1.435	1.481	198	829	262	1.240	487	470	599	1.281	4.697	
2 ^e kwartaal	982	1.169	217	570	210	618	498	491	525	1.201	4.208	
3 ^e kwartaal	1.467	1.141	217	583	161	390	498	459	444	1.050	4.105	
4 ^e kwartaal						869	505	*493	503	*1.268	5.052	
1985 Februari	1.554	1.395	192	738	269	1.176	458	440	581	997	4.322	
Maart	1.106	1.217	204	641	199	1.130	508	497	608	1.522	4.545	
April	629	1.197	225	620	192	775	489	487	592	1.177	4.050	
Mei	1.020	1.152	224	537	211	623	513	505	506	1.131	4.313	
Juni	1.297	1.157	203	553	227	458	491	482	477	1.296	4.260	
Juli	1.401	989	216	461	147	348	502	417	375	1.000	3.844	
Augustus	1.478	1.263	223	709	149	371	505	461	417	934	4.115	
September	1.521	1.172	212	580	188	411	488	499	539	1.215	4.357	
Oktober						660	512	*521	601	* 979	4.972	
November						977	492	*482	456	*1.658	5.113	
December						863	510	*477	451	*1.168	5.070	
1986 Januari						1.036	508	*448	557	*1.224	5.315	
Februari						1.154			535		5.186	

¹ Autobenzine, gas-oil, lichte stookolie, vliegtuigbenzine en carbureactor (type benzine), speciale benzine en white spirit, petroleum en carbureactor (type petroleum),

smeerolie en andere smeerproukten, residuele petroleumteer, asfaltachtige aardpek, energetisch en scheikundig petroleumgas.

IV - 4. — METAAL

Bron : N.I.S. : Industriële statistieken.

Maandgemiddelden of maanden	Ijzer- en staalnijverheid (duizenden tonnen)		Metaalverwerkende nijverheid (miljarden franken)			Verzendingen
	Productie van ruwstaal	Productie van afgewerkt staal	Binnengekomen bestellingen			
			voor de binnen- landse markt	voor de uitvoer	Totaal	
1978	1.050	785	16,0	31,4	47,4	46,9
1979	1.120	863	18,0	36,9	54,9	50,0
1980	1.027	793	17,5	35,6	53,1	52,3
1981	1.024	743	17,7	37,9	55,6	54,4
1982	825	614	17,9	43,3	61,2	62,5
1983	846	595	19,0	47,3	66,3	67,7
1984	942	678	20,3	52,7	73,0	71,0
1985	891		* 21,7	* 58,3	* 80,1	* 80,1
1983 4 ^e kwartaal	899	634	20,1	51,9	72,0	72,8
1984 1 ^e kwartaal	952	682	20,2	55,4	75,6	72,7
2 ^e kwartaal	1.009	725	18,9	49,6	68,5	70,9
3 ^e kwartaal	850	606	17,6	45,9	63,5	60,4
4 ^e kwartaal	957	700	24,5	59,9	84,4	80,1
1985 1 ^e kwartaal	892	669	* 21,4	* 59,8	* 81,1	* 78,5
2 ^e kwartaal	940	740	* 21,8	* 61,5	* 83,3	* 82,8
3 ^e kwartaal	840	623	* 19,3	* 49,2	* 68,5	* 68,8
4 ^e kwartaal	892		* 24,5	* 62,9	* 87,3	* 90,1
1984 December	881	617	30,3	60,9	91,2	78,9
1985 Januari	868	647	* 21,1	* 60,0	* 81,1	* 73,6
Februari	814	632	* 19,9	* 59,1	* 79,0	* 77,5
Maart	994	727	* 23,1	* 60,2	* 83,3	* 84,3
April	930	721	* 22,2	* 56,0	* 78,1	* 80,1
Mei	974	737	* 21,4	* 68,9	* 90,3	* 82,7
Juni	917	761	* 21,9	* 59,7	* 81,6	* 85,8
Juli	757	497	* 14,8	* 39,1	* 54,0	* 57,1
Augustus	861	610	* 19,9	* 47,3	* 67,2	* 63,6
September	901	761	* 23,1	* 61,2	* 84,4	* 85,9
Oktober	* 909	674	* 24,9	* 64,9	* 89,8	* 94,2
November	* 923	689	* 21,0	* 62,5	* 83,5	* 85,7
December	* 843		* 27,6	* 61,2	* 88,8	* 90,5

IV - 5. — BOUWNIJVERHEID

Bronnen : gunstige adviezen : Ministerie van Openbare Werken, Bestuur van Stedebouw (per gewest); overige gegevens : N.I.S. : Industriële statistieken.

Maandgemiddelden of maanden	Woningen					Overige gebouwen					Productie Indexcijfer 1980 = 100 ¹		
	Gunstige adviezen		Bouwvergunningen		Begonnen gebouwen		Gunstige adviezen		Bouwvergunningen			Begonnen gebouwen	
	Aantal	Aantal	Volume	Aantal	Volume	Aantal	Aantal	Volume	Aantal	Volume		Aantal	Volume
	(duizen- den)	(duizen- den)	(duizen- den m ³)	(duizen- den)	(duizen- den m ³)	(duizen- den)	(duizen- den)	(duizen- den m ³)	(duizen- den)	(duizen- den)		(duizen- den)	(duizen- den m ³)
1978	5,5	6,2	3.357	5,5	3.015	0,7	0,6	2.262	0,5	1.941	118		
1979	4,7	5,2	2.920	5,7	3.111	0,7	0,6	2.370	0,6	2.005	96		
1980	4,0	4,2	2.358	3,9	2.191	0,7	0,6	1.866	0,5	1.654	100		
1981	2,8	2,9	1.672	2,7	1.608	0,6	0,4	1.800	0,4	1.444	83		
1982	2,1	2,3	1.341	2,4	1.398	0,7	0,5	1.915	0,4	1.428	79		
1983	1,8	1,9	1.182	2,3	1.393	0,7	0,5	1.748	0,5	1.848	64		
1984	1,9	2,3	1.422	2,0	1.248	0,4	0,6	1.839	0,5	1.514	57		
1985	2,2	2,5	1.571			0,4	0,6	2.168			* 55		
1983 4 ^e kwartaal	1,6	1,9	1.165	2,5	1.409	0,6	0,5	1.613	0,6	2.215	—		
1984 1 ^e kwartaal	1,8	2,3	1.423	1,9	1.150	0,4	0,5	1.535	0,4	1.457	—		
2 ^e kwartaal	2,1	2,5	1.552	2,4	1.482	0,5	0,6	2.491	0,5	1.903	—		
3 ^e kwartaal	2,1	2,3	1.453	2,0	1.276	0,4	0,6	1.863	0,5	1.326	—		
4 ^e kwartaal	1,7	2,1	1.260	1,9	1.083	0,3	0,4	1.467	0,4	1.367	—		
1985 1 ^e kwartaal	2,2	2,5	1.565	1,8	1.109	0,3	0,4	1.655	0,4	1.982	—		
2 ^e kwartaal	2,5	2,9	1.894	3,0	1.873	0,4	0,6	2.346	0,5	1.682	—		
3 ^e kwartaal	2,2	2,4	1.506	2,4	1.556	0,5	0,6	2.331	0,5	1.888	—		
4 ^e kwartaal	1,9	2,2	1.319			0,4	0,6	2.399			—		
1984 December	1,5	2,4	1.378	2,3	1.265	0,3	0,4	1.779	0,6	2.230	57		
1985 Januari	2,1	2,2	1.440	1,3	782	0,3	0,4	1.540	0,4	1.468	* 56		
Februari	1,9	2,4	1.489	1,2	713	0,3	0,4	1.214	0,3	1.284	* 55		
Maart	2,5	3,0	1.767	2,8	1.832	0,4	0,4	2.210	0,5	3.194	* 55		
April	2,5	3,0	1.963	3,4	2.037	0,4	0,5	2.371	0,5	1.410	* 55		
Mei	2,4	2,7	1.833	3,3	2.085	0,4	0,6	1.597	0,6	2.083	* 55		
Juni	2,6	2,9	1.885	2,4	1.498	0,5	0,7	3.070	0,4	1.554	* 55		
Juli	2,8	2,6	1.598	1,6	1.084	0,5	0,7	2.508	0,3	1.427	* 55		
Augustus	2,1	2,4	1.500	2,7	1.704	0,5	0,6	2.101	0,6	1.732	* 55		
September	1,7	2,3	1.419	3,0	1.879	0,4	0,6	2.384	0,7	2.504	* 55		
Oktober	2,1	2,3	1.439	3,0	1.780	0,4	0,7	2.744	0,7	2.159	* 55		
November	1,4	1,7	1.071	2,4	1.357	0,4	0,5	1.877	0,7	2.134	* 55		
December	2,2	2,5	1.446			0,3	0,5	2.396			* 55		

¹ Openbare en particuliere bouwwerken. *Maandindexcijfers* : voortschrijdende gemiddelden van de laatste twaalf maanden van het niet voor seizoen maar wel voor de ongelijke samenstelling van de maanden gecorrigeerde indexcijfer van de productie. *Jaarindexcijfers* : gemiddelden van het niet voor seizoen maar wel voor de ongelijke

samenstelling van de maanden gecorrigeerde indexcijfer van de productie van de twaalf overeenstemmende maanden en niet het gemiddelde van de maandindexcijfers.

IV - 6. — INDUSTRIELE PRODUKTIE
DER LANDEN VAN DE EUROPESE ECONOMISCHE GEMEENSCHAP

Algemene indexcijfers 1980 = 100
(Aangepast voor seizoensschommelingen)

Bron : OESO : Main economic indicators.

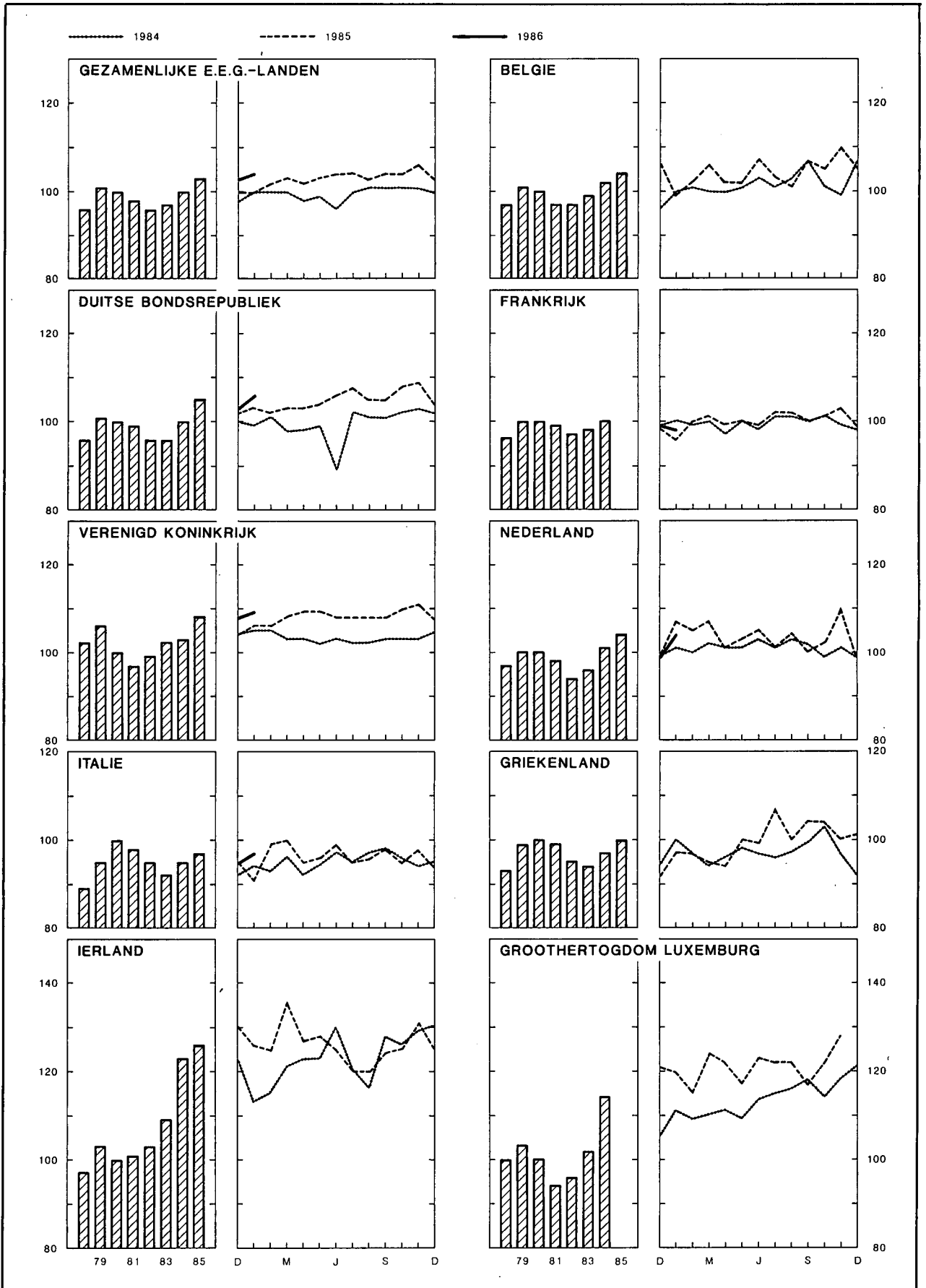

IV - 6. — INDUSTRIELE PRODUKTIE DER LANDEN VAN DE EUROPESE ECONOMISCHE GEMEENSCHAP

Indexcijfers 1980 = 100

(aangepast voor seizoenschommelingen)

Bron : OESO : Main economic indicators.

	Gezamenlijke E.E.G.-landen (11 landen ¹)		België		Bondsrepubliek Duitsland ²		Frankrijk		Verenigd Koninkrijk		Nederland		Italië		Ierland		Groothertogdom Luxemburg		Griekenland	
	Indexcijfers	Schommel. in % ³	Indexcijfers	Schommel. in % ³	Indexcijfers	Schommel. in % ³	Indexcijfers	Schommel. in % ³	Indexcijfers	Schommel. in % ³	Indexcijfers	Schommel. in % ³	Indexcijfers	Schommel. in % ³	Indexcijfers	Schommel. in % ³	Indexcijfers	Schommel. in % ³	Indexcijfers	Schommel. in % ³
1978	96	+ 2,1	97	+ 2,4	95	+ 1,1	96	+ 2,1	103	+ 2,9	98	+ 1,3	89	+ 1,9	95	+ 8,1	100	+ 3,4	93	+ 7,5
1979	101	+ 4,6	102	+ 4,5	100	+ 5,3	100	+ 4,7	107	+ 3,9	101	+ 3,6	95	+ 6,7	102	+ 7,6	103	+ 3,2	99	+ 6,2
1980	100	- 0,7	100	- 1,3	100	0,0	100	- 0,2	100	- 6,7	100	- 1,2	101	+ 5,5	100	- 1,9	100	- 3,6	100	+ 0,9
1981	98	- 2,2	97	- 2,8	99	- 1,3	99	- 1,3	97	- 3,4	98	- 1,5	98	- 2,2	102	+ 2,2	94	- 5,4	99	- 0,8
1982	96	- 1,6	97	0,0	96	- 3,0	97	- 1,5	98	+ 1,8	94	- 4,3	95	- 3,0	103	+ 0,2	96	+ 2,2	95	- 4,4
1983	97	+ 1,0	99	+ 2,0	96	+ 0,8	98	+ 0,8	102	+ 3,6	96	+ 2,1	92	- 3,2	109	+ 6,7	102	+ 5,5	94	- 0,6
1984	100	+ 2,9	102	+ 2,5	99	+ 3,1	100	+ 1,5	103	+ 1,3	101	+ 5,5	95	+ 3,3	123	+12,6	114	+11,8	97	+ 3,2
1985	103	+ 3,2	104	+ 2,2	105	+ 5,8	.	.	108	+ 4,8	104	+ 2,5	97	+ 1,2	126	+ 2,3	.	.	100	+ 2,6
1983 4 ^e kwartaal .	99	+ 4,4	101	+ 4,6	99	+ 6,5	99	+ 2,1	104	+ 5,8	97	+ 5,4	93	+ 1,6	113	+ 9,6	109	+16,7	95	0,0
1984 1 ^e kwartaal .	100	+ 4,2	101	+ 3,0	99	+ 5,3	100	+ 2,0	104	+ 3,9	101	+ 6,3	94	+ 1,6	117	+ 7,9	110	+14,8	97	+ 2,5
2 ^e kwartaal .	98	+ 1,5	101	+ 3,0	95	- 1,0	98	+ 1,0	102	+ 1,8	102	+ 5,2	95	+ 5,2	125	+18,4	111	+11,8	97	+ 4,0
3 ^e kwartaal .	101	+ 3,7	103	+ 3,0	101	+ 5,2	100	+ 2,0	103	- 0,1	102	+ 7,4	97	+ 4,4	122	+10,6	116	+13,2	98	+ 3,4
4 ^e kwartaal .	101	+ 2,0	102	+ 1,0	102	+ 3,0	100	+ 1,0	104	- 0,5	100	+ 3,1	95	+ 2,1	129	+13,7	118	+ 7,9	97	+ 2,9
1985 1 ^e kwartaal .	102	+ 2,0	102	+ 1,6	103	+ 4,0	100	0,0	107	+ 2,1	106	+ 5,0	97	+ 2,5	129	+10,2	120	+ 8,5	96	- 0,9
2 ^e kwartaal .	103	+ 4,6	104	+ 2,5	104	+ 9,5	100	+ 2,0	109	+ 6,2	103	+ 1,0	97	+ 2,0	126	+ 0,9	121	+ 8,8	98	+ 0,8
3 ^e kwartaal .	104	+ 2,7	104	+ 0,7	106	+ 5,0	101	+ 1,0	109	+ 5,7	102	0,0	96	- 0,5	121	- 0,3	120	+ 3,4	104	+ 5,9
4 ^e kwartaal .	105	+ 3,7	106	+ 4,0	107	+ 4,9	.	.	109	+ 5,3	104	+ 4,0	96	+ 0,7	127	- 1,1	.	.	102	+ 4,4
1985 Januari	100	+ 0,3	99	- 1,2	103	+ 4,0	96	- 5,0	106	+ 0,9	107	+ 5,9	91	- 2,9	126	+10,2	120	+ 7,8	97	- 2,9
Februari ...	102	+ 2,2	102	+ 1,6	102	+ 1,0	100	+ 1,0	106	+ 1,2	105	+ 5,0	99	+ 7,0	125	+ 7,6	115	+ 5,5	97	+ 0,1
Maart	103	+ 3,6	106	+ 4,5	103	+ 5,1	101	+ 1,0	108	+ 4,2	107	+ 4,9	100	+ 3,5	136	+12,6	124	+12,4	95	+ 0,1
April	102	+ 3,8	102	+ 2,1	103	+ 5,1	99	+ 2,1	109	+ 6,0	101	0,0	95	+ 3,1	127	+ 3,2	122	+ 9,9	94	- 2,3
Mei	103	+ 3,1	102	+ 1,3	104	+ 5,1	100	- 1,0	109	+ 7,1	103	+ 2,0	96	+ 0,4	128	+ 4,7	117	+ 7,8	100	+ 3,4
Juni	104	+ 7,1	107	+ 4,1	106	+19,1	99	+ 1,0	108	+ 5,4	105	+ 1,9	99	+ 2,4	125	- 4,9	123	+ 8,6	99	+ 1,3
Juli	104	+ 3,4	103	+ 2,8	108	+ 5,9	102	+ 1,0	108	+ 5,3	101	+ 1,0	95	- 0,1	120	- 1,5	122	+ 5,6	107	+ 9,5
Augustus ..	103	+ 2,2	101	- 1,3	105	+ 4,0	102	+ 1,0	108	+ 6,1	104	+ 1,0	96	- 1,1	120	+ 3,6	122	+ 5,7	100	+ 2,7
September .	104	+ 2,5	107	+ 0,8	105	+ 4,0	100	0,0	110	+ 6,0	100	- 2,0	98	- 0,2	124	- 2,7	117	- 1,0	104	+ 5,8
Oktober ...	105	+ 3,5	105	+ 3,9	108	+ 5,9	101	0,0	109	+ 5,3	102	+ 3,0	95	- 0,7	125	- 0,8	122	+ 6,7	104	+ 1,4
November .	107	+ 5,7	110	+10,4	109	+ 5,8	103	+ 3,0	110	+ 6,7	110	+ 8,9	98	+ 3,5	131	+ 1,3	128	+ 8,3	100	+ 3,4
December ..	103	+ 1,9	105	- 2,0	103	+ 1,0	99	+ 1,0	108	+ 3,6	99	0,0	95	- 0,5	125	- 3,8	.	.	101	+ 9,1
1986 Januari	104	+ 3,3	.	.	106	+ 2,9	98	+ 2,1	109	+ 3,1	104	- 2,8	97	+ 5,7

¹ België, Bondsrepubliek Duitsland, Frankrijk, Verenigd Koninkrijk, Italië, Nederland, Ierland, Groothertogdom Luxemburg, Griekenland, Spanje en Portugal. Denemarken bezit geen indexcijfer van de industriële produktie.

² Inclusief West-Berlijn.

³ Schommelingsprocent tegenover het indexcijfer van het vorige jaar of de overeenstemmende periode van het vorige jaar.

V. — DIENSTEN

1. — VERVOER

a. — Activiteit van de N.M.B.S. en de SABENA

Bronnen : N.M.B.S. en SABENA.

Maandgemiddelden of maanden	N.M.B.S.					SABENA	
	Reizigersvervoer	Goederenvervoer (volledige wagonladingen)				Geregeld en betalend luchtverkeer	
	Aantal reizigers-km	Aantal productieve ton-km ¹	Totale tonnenmaat	waarvan :		Passagiers-km	Ton-km
				brandstoffen en minerale oliën	ertsen		
	(miljoenen)		(duizenden tonnen)			(miljoenen)	
1978	595	593	5.266	1.362	1.132	375	66
1979	580	711	6.157	1.597	1.327	402	70
1980	580	667	5.922	1.607	1.230	404	70
1981	590	628	5.803	1.617	1.190	433	77
1982	573	566	5.200	1.541	949	440	81
1983	553	572	5.275	1.485	877	440	82
1984	537	659	5.903	1.647	1.001	457	86
1985	548	688	6.095	1.600	1.084	472	91
1983 4 ^e kwartaal	557	689	6.140	1.734	1.034	387	80
1984 1 ^e kwartaal	542	653	5.852	1.689	965	371	78
2 ^e kwartaal	542	650	5.908	1.637	992	475	88
3 ^e kwartaal	514	619	5.512	1.521	1.015	576	95
4 ^e kwartaal	551	714	6.339	1.741	1.033	404	84
1985 1 ^e kwartaal	538	669	5.919	1.497	1.156	383	82
2 ^e kwartaal	558	705	6.264	1.629	1.182	497	97
3 ^e kwartaal	530	638	5.642	1.473	1.110	584	99
4 ^e kwartaal	564	739	6.322	1.562	1.125	424	86
1985 Februari	528	637	5.834	1.471	1.129	311	73
Maart	559	742	6.556	1.689	1.335	449	96
April	546	688	6.080	1.645	1.163	474	95
Mei	568	719	6.438	1.713	1.203	474	96
Juni	561	707	6.273	1.528	1.179	545	99
Juli	535	656	5.777	1.536	1.121	589	100
Augustus	501	589	5.069	1.331	986	608	100
September	554	670	6.079	1.551	1.223	553	98
Oktober	597	779	6.725	1.609	1.262	486	92
November	555	733	6.260	1.495	1.105	384	84
December	539	705	5.980	1.583	1.008	402	83
1986 Januari	* 552	656	5.890	1.683	1.155	412	78
Februari						329	76

¹ De productieve ton-km hebben betrekking op het commerciële vervoer (met uitsluiting van het dienstvervoer); het is de som van de vermenigvuldigingen van het gewicht van elke verzending met de afstand van het traject.

V - 1b. — Zeevaart

V - 1c. —
Binnen-
scheepvaart

Bronnen : Stad Antwerpen - Havenbedrijf [kol. (1)], N.I.S. (overige kolommen).

Maandgemiddelden of maanden	Haven van Antwerpen			Haven van Gent			Havens van Brugge en Zeebrugge		
	Laadver- mogen van de binnen- gekomen schepen (Duizenden brutoregis- terton.)	Goederen (duizenden metrieke tonnen)		Laadver- mogen van de binnen- gekomen schepen (Duizenden brutoregis- terton.)	Goederen (duizenden metrieke tonnen)		Laadver- mogen van de binnen- gekomen schepen (Duizenden brutoregis- terton.)	Goederen (duizenden metrieke tonnen)	
		Binnen- gekomen	Vertrokken		Binnen- gekomen	Vertrokken		Binnen- gekomen	Vertrokken
(1)	(2)	(3)	(4)	(5)	(6)	(7)	(8)	(9)	
1978	8.157	3.027	2.677	1.083	1.001	245	3.500	698	136
1979	8.628	3.440	2.663	1.273	1.184	297	3.764	745	149
1980	8.558	3.603	3.033	1.310	1.205	282	4.017	815	164
1981	8.718	3.479	3.024	1.392	1.234	274	3.781	635	174
1982	9.390	4.015	2.815	1.578	1.513	283	3.405	356	156
1983	9.083	!3.748	!2.720	1.659	!1.283	263	3.384	!332	!161
1984	9.736	!4.022	!3.191	1.800	!1.566	!415	3.371	!345	!212
1985	9.969	* 3.831	* 3.177		* 1.784	* 582		* 377	* 252
1983 4 ^e kwartaal ...	9.709	4.141	2.971	1.864	1.317	286	3.427	361	174
1984 1 ^e kwartaal ...	9.256	4.193	3.278	1.561	1.562	448	3.347	301	199
2 ^e kwartaal ...	9.974	4.250	3.201	1.767	1.397	340	3.229	381	193
3 ^e kwartaal ...	9.592	3.653	3.001	1.930	1.690	335	3.131	301	205
4 ^e kwartaal ...	10.121	3.811	3.247	1.944	1.547	521	3.777	393	246
1985 1 ^e kwartaal ...	9.575	3.924	3.521	1.745	1.893	635	3.619	255	184
2 ^e kwartaal ...	10.083	3.708	3.121	1.884	1.716	573	3.577	429	255
3 ^e kwartaal ...	10.125	3.765	3.015	1.903	1.552	499	3.642	385	256
4 ^e kwartaal ...	10.095	3.925	3.052		1.976	621		437	312
1985 Januari	9.549	4.413	3.359	1.909	2.833	937	3.689	181	159
Februari	9.015	3.603	3.408	1.485	1.598	357	3.463	277	186
Maart	10.160	3.756	3.795	1.842	1.249	612	3.705	308	206
April	9.774	3.926	3.117	1.594	1.485	444	3.458	368	226
Mei	10.005	3.442	3.008	2.076	2.046	764	3.877	363	224
Juni	10.469	3.757	3.237	1.981	1.617	511	3.567	557	315
Juli	10.046	3.847	3.079	1.695	902	270	3.705	348	253
Augustus	10.193	3.475	2.548	2.048	1.726	601	3.564	319	188
September	10.136	3.973	3.418	1.967	2.028	626	3.657	488	326
Oktober	10.716	4.335	3.358		2.408	911		382	342
November	9.427	3.866	2.764		1.949	562		588	283
December	10.143	3.574	3.034		1.570	389		341	310
1986 Januari	9.968								

Bron : N.I.S.

Totaal verkeer ¹	
(duizenden metrieke tonnen)	(miljoenen ton-km)
(1)	(2)
8.354	495
8.450	492
8.411	488
8.100	454
7.549	417
7.602	414
8.224	437
8.152	445
7.475	411
8.614	457
7.918	419
8.889	461
6.468	359
8.600	448
8.027	411
5.369	284
6.197	347
7.837	447
7.776	380
9.409	512
8.615	452
6.716	326
8.889	457
8.476	449
	* 542

¹ Binnenlands vervoer, in-, uit- en doorvoer.

V - 2. — TOERISME

Overnachtingen van toeristen in België¹

(Duizenden)

Bron : N.I.S.

Maandgemiddelden of maanden	Totaal	waarvan land van gewone verblijfplaats					
		België	Frankrijk	Nederland	Verenigd Koninkrijk	Bondsrepubliek Duitsland	Verenigde Staten van Amerika
1977	2.434	1.798	82	170	85	118	46
1978	2.203	1.617	68	163	85	103	41
1979	2.114	1.545	57	164	82	93	43
1980	2.158	1.560	73	159	93	99	41
1981	2.235	1.635	74	160	93	97	41
1982	2.498	1.785	84	232	97	110	47
1983	2.528	1.783	75	256	105	110	50
1984	2.557	1.778	80	257	105	117	62
1983 2 ^e kwartaal	2.207	1.478	68	210	134	117	56
3 ^e kwartaal	5.770	4.456	90	547	183	207	73
4 ^e kwartaal	829	401	39	129	58	37	41
1984 1 ^e kwartaal	624	277	34	105	40	38	32
2 ^e kwartaal	2.138	1.391	71	211	122	122	68
3 ^e kwartaal	5.842	4.461	102	565	173	221	87
4 ^e kwartaal	839	403	40	120	58	50	49
1985 1 ^e kwartaal	663	! 296	! 37	79	46	42	40
2 ^e kwartaal	2.172	1.381	76	207	131	123	82
1984 Juni	2.992	2.046	72	310	130	172	86
Juli	8.390	6.532	100	905	184	324	95
Augustus	6.956	5.487	139	581	190	216	86
September	2.181	1.364	66	209	145	124	81
Oktober	955	406	47	141	86	66	68
November	767	354	41	101	53	47	46
December	795	449	33	118	36	36	33
1985 Januari	557	240	29	34	31	33	35
Februari	646	300	36	103	41	37	35
Maart	787	! 347	! 46	101	66	56	50
April	1.839	1.217	84	121	108	94	65
Mei	2.230	1.393	77	246	141	125	77
Juni	2.446	1.532	66	255	143	151	103

¹ Inclusief de overnachtingen op kampeertreinen.

V - 3. — BINNENLANDSE HANDEL

a. — Verkoop van de detailhandel

Indexcijfers 1980 = 100

Bron : N.I.S. : Handelsstatistieken.

Maandgemiddelden of maanden	Naar de distributie-vorm				Naar categorieën produkten				Algemeen indexcijfer	
	Kleine detailhandel ¹	Groot-waren-huizen en klein-handels-ondernemingen ²	Supermarkten ³	Verbruiks-coöperatieven	Levens-middelen ⁴	Textiel en kleding ⁵	Meubilering en huis-houden	Overige waren	Waarde	Hoeveelheid ⁶
Wegingscoëfficiënten in % van het algemeen indexcijfer sedert 1981	—	—	—	—	37,5	14,9	16,6	31,0	100,0	—
1978	85	85	88	104	89	87	87	80	86	95
1979	92	93	93	102	98	87	87	92	92	99
1980	100	100	100	100	100	100	100	100	100	100
1981	102	108	105	86	98	103	105	109	103	95
1982	115	117	112	79	112	118	110	120	115	* 97
1983	120	125	117	57	122	128	116	121	121	* 95
1984	127	130	124	52	132	132	123	128	129	95
1985	* 125	136	125	50	* 130	* 132	* 120	* 132	* 129	* 91
1983 4 ^e kwartaal	130	137	129	54	128	147	133	127	131	100
1984 1 ^e kwartaal	121	122	118	52	126	112	109	133	123	92
2 ^e kwartaal	129	129	123	52	134	139	123	127	131	97
3 ^e kwartaal	120	127	124	53	128	122	121	118	123	90
4 ^e kwartaal	138	143	131	53	140	154	139	135	140	102
1985 1 ^e kwartaal	* 116	128	119	49	* 122	* 111	* 104	* 130	* 120	* 85
2 ^e kwartaal	* 130	137	123	51	* 133	* 141	* 122	* 137	* 133	* 94
3 ^e kwartaal	* 120	129	125	50	* 127	* 116	* 122	* 125	* 124	* 87
4 ^e kwartaal	* 133	149	134	49	* 140	* 160	* 131	* 135	* 140	* 98
1984 December	158	161	147	57	158	183	168	147	160	116
1985 Januari	* 114	127	120	49	* 121	* 121	* 97	* 126	* 119	* 85
Februari	* 107	118	111	48	* 115	* 87	* 98	* 124	* 111	* 79
Maart	* 126	139	126	51	* 130	* 126	* 118	* 141	* 131	* 92
April	* 128	139	121	54	* 127	* 148	* 118	* 136	* 131	* 92
Mei	* 132	137	125	51	* 139	* 141	* 121	* 136	* 135	* 95
Juni	* 131	137	123	49	* 133	* 134	* 126	* 138	* 134	* 94
Juli	* 119	134	127	54	* 126	* 123	* 121	* 123	* 124	* 87
Augustus	* 118	130	129	51	* 129	* 106	* 120	* 124	* 122	* 86
September	* 124	123	118	44	* 126	* 118	* 126	* 128	* 125	* 88
Oktober	* 134	145	126	56	* 133	* 160	* 130	* 139	* 138	* 97
November	* 120	140	129	45	* 133	* 145	* 120	* 125	* 130	* 91
December	* 146	162	148	46	* 153	* 176	* 144	* 142	* 151	* 106

¹ Indexcijfers berekend aan de hand van steekproefgegevens.

² Kleinhandelsondernemingen met menigvuldige afdelingen (grootwarenhuizen) en kleinhandelsondernemingen die ten minste vijf kleinhandelsinrichtingen bezitten.

³ Kleine en middelgrote supermarkten met gehele of gedeeltelijke zelfbediening.

⁴ Voor de kleine detailhandel, inclusief tabak.

⁵ Inclusief textiel voor stoffering.

⁶ Waarde-indexcijfer gedeeld door het algemene prijsindexcijfer bij consumptie zonder de diensten en de huur.

V - 3b. — Verkoop op afbetaling

1° — Algemene resultaten

Bron : N.I.S. : Handelsstatistieken

	Lopende contracten aan het einde van het halfjaar (duizenden)				Uitstaande kredieten aan het einde van het halfjaar (miljarden franken)				Kredieten verleend in de loop van het halfjaar (miljarden franken)			
	Totaal	Financiering door			Totaal	Financiering door			Totaal	Financiering door		
		verkopers	banken	overige ¹		verkopers	banken	overige ¹		verkopers	banken	overige ¹
1982 2 ^e halfjaar	1.261	638	310	313	67,6	6,2	36,1	25,3	17,8	2,5	9,1	6,2
1983 1 ^e halfjaar	1.366	758	318	290	73,6	6,3	39,4	27,9	23,4	3,0	12,1	8,3
2 ^e halfjaar	1.398	800	320	278	72,6	6,3	39,4	26,9	21,2	2,9	10,8	7,5
1984 1 ^e halfjaar	1.322	715	337	270	80,3	6,0	43,7	30,6	27,9	3,1	14,3	10,5
2 ^e halfjaar	1.406	812	322	272	79,8	6,2	42,8	30,8	22,8	3,2	11,8	7,8
1985 1 ^e halfjaar	1.388	722	385	281	90,0	5,6	50,5	33,9	31,3	3,3	16,1	11,9

2° — Achterstallige betalingen

	Schuldenaars die in gebreke gebleven zijn met het betalen van drie of meer vervallen termijnen in de loop van het halfjaar (duizenden)				Verschuldigde vorderingen, door de schuldenaars vermeld in de vorige kolommen (miljarden franken)			
	Totaal	Financiering door			Totaal	Financiering door		
		verkopers	banken	overige ¹		verkopers	banken	overige ¹
1982 2 ^e halfjaar	75	59	6	10	1,4	0,3	0,5	0,6
1983 1 ^e halfjaar	73	61	6	6	1,3	0,4	0,5	0,4
2 ^e halfjaar	77	66	6	5	1,2	0,3	0,5	0,4
1984 1 ^e halfjaar	69	59	5	5	1,0	0,3	0,4	0,3
2 ^e halfjaar	75	66	5	4	1,1	0,3	0,4	0,4
1985 1 ^e halfjaar	70	60	6	4	1,2	0,2	0,5	0,5

3° — Indeling van de kredieten verleend tijdens het halfjaar, naar de aard der goederen

	Totaal	Vrachtwagens, bestelwagens, autobussen, zwaar vervoermaterieel		Land- bouw- materieel en tractoren, vee	Wagens voor personenvervoer behalve autobussen		Motoren, scooters, brom- fietsen, rijwielen	Textiel, bont, kleding	Boeken	overige bedrijfs- uitrusting	Overige artikelen voor persoon- lijk gebruik	Diversen ²
		nieuw	reeds gebruikt		nieuw	reeds gebruikt						
		Contracten (duizenden)										
1982 2 ^e halfjaar	578	3	1	1	48	11	5	126	115	5	248	15
1983 1 ^e halfjaar	751	3	1	0	69	14	7	169	124	5	346	13
2 ^e halfjaar	698	3	1	1	55	13	7	126	129	4	345	14
1984 1 ^e halfjaar	732	3	1	1	77	16	6	152	134	6	322	14
2 ^e halfjaar	728	3	1	0	54	14	6	132	135	5	364	14
1985 1 ^e halfjaar	759	3	1	1	80	18	6	161	131	7	335	16
Verleende kredieten (miljarden franken)												
1982 2 ^e halfjaar	17,8	1,2	0,2	0,2	9,3	1,2	0,2	0,2	0,6	1,3	2,8	0,6
1983 1 ^e halfjaar	23,4	1,6	0,3	0,2	13,6	1,5	0,2	0,2	0,7	1,5	2,9	0,7
2 ^e halfjaar	21,2	1,3	0,3	0,3	11,4	1,5	0,2	0,3	0,8	1,2	3,2	0,7
1984 1 ^e halfjaar	27,9	1,7	0,4	0,3	16,4	1,9	0,2	0,3	0,8	1,7	3,1	1,1
2 ^e halfjaar	22,8	1,6	0,4	0,1	11,7	1,7	0,2	0,3	0,9	1,7	3,3	0,9
1985 1 ^e halfjaar	31,3	2,2	0,4	0,1	18,1	2,2	0,2	0,3	0,8	2,2	3,7	1,1

¹ Financieringsinstellingen en particulieren.

² Inclusief diensten (reizen, herstellen van motorrijtuigen, centrale verwarming, enz.).

V - 4. — VERREKENKAMERS¹

a) Aantal verrichtingen

(duizenden stukken)

Maandgemiddelden of maanden	Brussel							Provincie	Eindtotaal
	Daggeld	Postwissels en -mandaten	Deviezen- transacties	Cheques	Over- schrijvingen	Overige verrichtingen	Totaal	Alle verrichtingen	
1982	2	403	9	10.769	12.485	8	23.676	1.717	25.393
1983	2	389	9	12.360	13.764	8	26.532	1.408	27.940
1984	2	343	10	13.791	16.149	7	30.302	1.285	31.587
1985	2	329	7	15.432	16.986	2	32.758	1.212	33.970
1984 1 ^e kwartaal	2	364	11	12.643	16.115	11	29.146	1.338	30.484
2 ^e kwartaal	1	352	10	13.800	15.645	7	29.815	1.340	31.155
3 ^e kwartaal	1	337	9	13.643	15.370	3	29.363	1.201	30.564
4 ^e kwartaal	2	319	8	15.078	17.469	6	32.882	1.262	34.144
1985 1 ^e kwartaal	2	353	8	13.828	16.294	2	30.487	1.219	31.706
2 ^e kwartaal	2	337	7	15.669	17.079	2	33.096	1.276	34.372
3 ^e kwartaal	2	317	7	15.527	16.355	2	32.210	1.161	33.371
4 ^e kwartaal	2	310	7	16.705	18.213	1	35.238	1.193	36.431
1986 1 ^e kwartaal	2	329	8	15.609	17.968	1	33.917	1.056	34.973
1985 Maart	2	351	8	14.326	16.018	2	30.707	1.246	31.953
April	2	357	8	16.438	17.201	2	34.008	1.328	35.336
Mei	2	294	7	15.799	16.975	1	33.078	1.258	34.336
Juni	2	359	7	14.771	17.062	2	32.203	1.241	33.444
Juli	2	382	8	16.478	17.352	3	34.225	1.335	35.560
Augustus	2	283	7	14.461	15.281	1	30.035	1.039	31.074
September	2	286	7	15.641	16.433	2	32.371	1.107	33.478
Oktober	2	350	8	17.157	18.561	1	36.079	1.288	37.367
November	2	279	6	15.442	16.742	1	32.472	1.037	33.509
December	2	300	7	17.518	19.336	1	37.164	1.253	38.417
1986 Januari	2	388	8	16.887	19.080	1	36.366	1.174	37.540
Februari	2	283	8	14.591	17.146	1	32.031	1.011	33.042
Maart	2	318	8	15.348	17.678	1	33.355	983	34.338

b) Bedrag van de verrichtingen

(miljarden franken)

Maandgemiddelden of maanden	Brussel							Provincie	Eindtotaal
	Daggeld	Postwissels en -mandaten	Deviezen- transacties	Cheques	Over- schrijvingen	Overige verrichtingen	Totaal	Alle verrichtingen	
1982	338	6	664	577	3.545	2.662	7.792	573	8.365
1983	338	6	730	633	4.220	2.089	8.016	610	8.626
1984	337	6	951	698	4.991	2.172	9.155	649	9.804
1985	320	6	957	744	5.547	997	8.571	681	9.252
1984 1 ^e kwartaal	356	7	1.085	742	5.229	2.035	9.454	668	10.122
2 ^e kwartaal	339	6	958	706	4.963	2.873	9.845	661	10.506
3 ^e kwartaal	318	6	886	651	4.743	2.754	9.358	622	9.980
4 ^e kwartaal	335	7	877	692	5.026	1.027	7.964	646	8.610
1985 1 ^e kwartaal	331	6	998	749	5.387	1.078	8.549	684	9.233
2 ^e kwartaal	323	7	1.005	783	5.346	1.023	8.487	701	9.188
3 ^e kwartaal	332	5	967	707	5.688	906	8.605	658	9.263
4 ^e kwartaal	294	5	860	735	5.768	981	8.643	681	9.324
1986 1 ^e kwartaal	286	6	1.196	823	6.560	1.041	9.912	708	10.620
1985 Maart	329	6	1.025	734	5.627	1.148	8.869	725	9.594
April	312	6	1.126	728	5.495	1.118	8.785	704	9.489
Mei	322	6	1.020	863	5.435	1.003	8.649	734	9.383
Juni	336	8	870	758	5.108	947	8.027	665	8.692
Juli	353	6	966	776	5.490	1.004	8.594	703	9.297
Augustus	318	5	923	629	5.532	769	8.176	619	8.795
September	324	5	1.011	717	6.044	944	9.045	653	9.698
Oktober	291	6	909	766	5.978	1.037	8.987	689	9.676
November	254	5	710	751	4.967	903	7.590	603	8.193
December	338	5	961	687	6.359	1.002	9.352	750	10.102
1986 Januari	295	6	1.134	813	6.640	1.162	10.050	745	10.795
Februari	271	5	1.095	816	6.457	985	9.629	684	10.313
Maart	292	8	1.359	839	6.582	977	10.057	696	10.753

¹ Aantal kamers in bedrijf : vóór mei 1982 : 26 ; vanaf mei 1982 tot oktober 1984 : 24 ; vanaf november 1984 tot april 1985 : 22 ; vanaf mei 1985 : 21.

VI. — INKOMENS

1. — BEZOLDIGINGEN VAN DE WERKNEMERS (mannen en vrouwen)

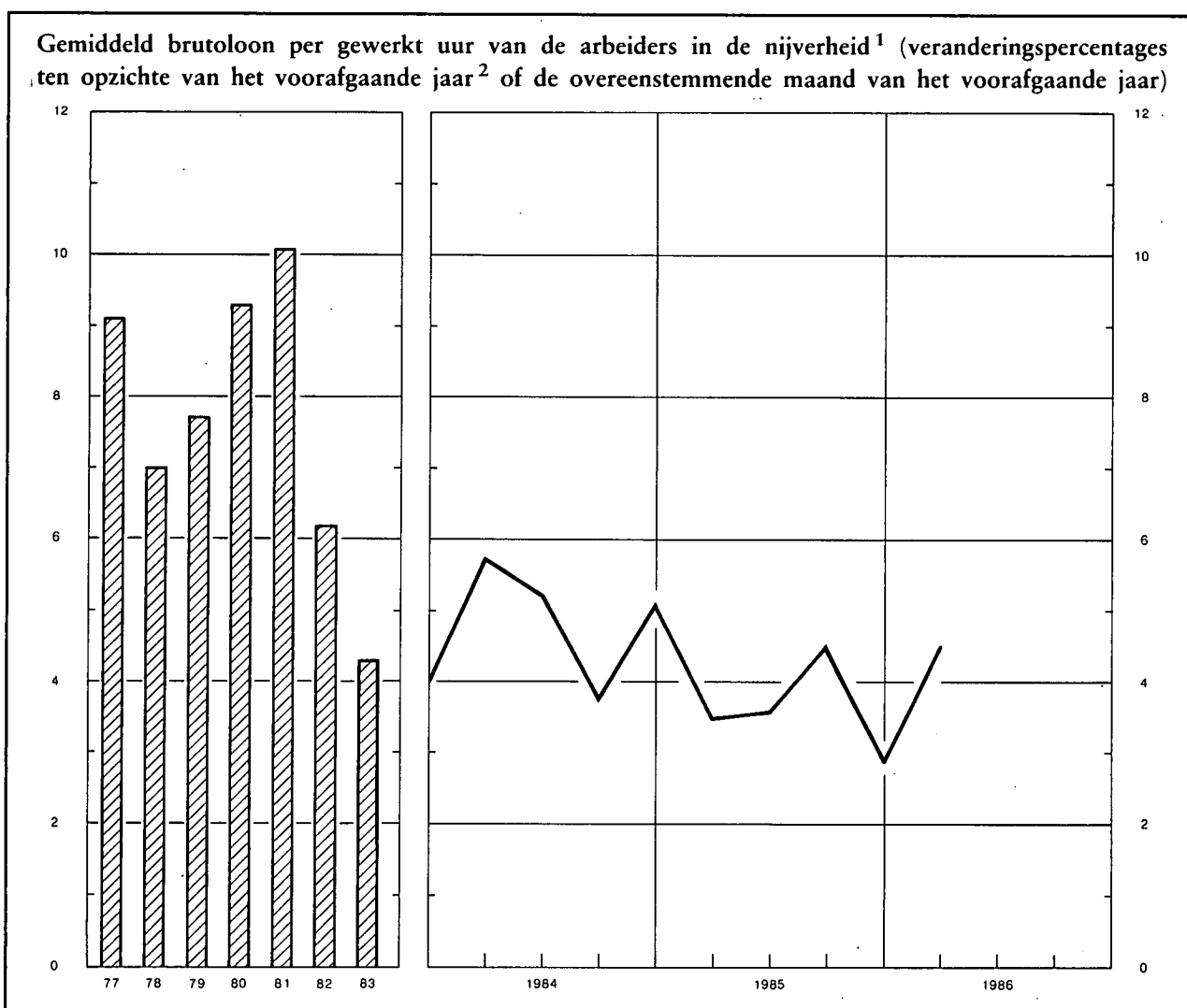

Indexcijfers 1975 = 100

	Bezoldigingen van de arbeiders in de nijverheid ^{1 2}				Regelingslonen ⁵			
	Gemiddeld brutoloon per gewerkt uur	Type-uurloon ³		Uurloonkosten ⁴	Arbeiders		Bedienden	
		Geschoolde arbeider	Ongeschoolde arbeider		Algemeen indexcijfer	waarvan : Verwerkende industrie	Algemeen indexcijfer	waarvan : Verwerkende industrie
Bronnen :	N.B.B.			IRES	Ministerie van Tewerkstelling en Arbeid			
1978	130	129	131	130	132,7	130,1	129,1	125,9
1979	140	139	140	140	141,6	138,4	136,5	132,6
1980	153	152	153	153	153,8	150,6	146,9	142,8
1981	168	164	168	165	167,5	163,8	158,3	153,3
1982	179	175	180	171	179,6	176,1	168,9	164,4
1983	186	183	189	186	190,1	186,6	178,2	174,0
1984	195	191	198	200	200,0	196,4	186,4	182,4
1985	203	197	202	* 212	205,8	202,2	191,5	187,6
1984 Maart	192	190	197	193	198,4	195,0	185,2	181,3
Juni	194	190	197	199	198,5	195,0	185,2	181,3
September	193	191	197	199	200,1	196,4	185,9	181,6
December	203	194	201	209	202,8	199,2	189,1	185,4
1985 Maart	198	195	200	* 208	203,1	199,5	189,2	185,4
Juni	201	195	201	* 211	204,1	200,5	190,0	186,3
September	202	198	203	* 212	207,3	203,7	193,1	189,3
December	209	199	205	* 219	208,7	204,9	193,5	189,5
1986 Maart	* 207	* 199	* 205		208,7	204,9	193,5	189,5

¹ Inclusief de transportarbeiders.

² Jaargegevens : gemiddelde van de maanden maart, juni, september en december.

³ Exclusief de transportarbeiders.

⁴ Dit indexcijfer, waarin de steenkoolmijnen niet werden opgenomen, geeft de arbeidsuurloonkosten, inclusief de wettelijke maatschappelijke lasten door de werkgever gedragen, en niet de kosten per geproduceerde eenheid.

⁵ Kwartaalgegevens : einde periode ; jaargegevens : gemiddelde van de gegevens op het einde van elk kwartaal. Het regelingsloon van de arbeiders is een uurloon en dat van de bedienden een maandloon.

VI - 2. — GEMIDDELDE BRUTOBEZOLDINGEN VAN DE WERKNEMERS IN DE NIJVERHEID

(Mannen en vrouwen)

Bron : N.I.S.

Nijverheidsgroep of -tak	1983	1983	1984	1984	1985	1983	1983	1984	1984	1985
	april	oktober	april	oktober	april	april	oktober	april	oktober	april
	Uurverdienste van de arbeiders (franken)					Maandverdienste van de bedienden (duizenden franken)				
Gezamenlijke nijverheid	267	272	282	283	290	65,7	67,2	68,9	69,5	71,3
Extractieve nijverheid	297	308	321	320	328	66,2	73,8	68,2	72,1	74,2
Bouwbedrijf en burgerlijke bouwkunde	270	273	279	281	286	61,9	64,2	65,9	65,7	67,1
Verwerkende nijverheid	265	270	280	282	289	66,0	66,9	69,1	69,6	71,4
waarvan :										
Vervaardiging van produkten uit metaal (met uitzondering van machines en transportmiddelen)	275	278	289	288	297	64,9	65,6	67,2	66,6	68,3
Constructie van machines en mechanisch materieel	273	279	292	293	300	65,1	66,3	69,4	70,0	71,6
Elektrische en elektronische constructie	272	273	286	286	294	68,2	68,9	71,8	72,0	73,2
Automobielbouw en onderdelen	280	284	295	299	305	65,0	65,9	68,9	68,4	71,0
Constructie van overige transportmiddelen .	278	280	293	297	307	67,7	68,4	71,0	70,8	73,1
Vervaardiging van fijne mechanische en optische instrumenten	247	257	269	269	276	60,2	60,9	63,8	64,0	65,5
Basismetallurgie	327	335	353	343	359	78,7	79,0	82,7	83,3	86,0
Chemische industrie	309	320	328	331	338	74,4	76,4	77,9	79,6	80,5
Levensmiddelen, drank en tabak	250	258	267	268	273	60,5	61,9	64,5	65,3	66,2
Textiel	227	230	236	239	246	58,6	59,3	60,7	61,6	63,3
Industrie van niet-metaalhoudende minerale produkten	274	281	291	294	301	69,1	70,0	71,7	71,8	73,7
Hout	245	247	255	258	261	53,3	54,3	56,5	56,7	58,1
Schoeisel en kleding	203	206	213	215	219	47,3	48,4	49,4	50,4	51,3
Papier, grafische nijverheid en uitgeverij ...	281	290	300	302	311	62,8	63,9	66,0	67,1	68,9
Aardolieraffinaderij	429	435	425	446	460	99,8	99,6	100,8	102,6	107,9
Productie en voorziening van elektrische energie, gas, stoom en warm water	—	—	—	—	—	79,4	80,3	82,9	84,9	85,7

VII. — PRIJSINDEXCIJFERS

1. — GRONDSTOFFEN¹

Indexcijfers 1975 = 100

Bron : Institut für Wirtschaftsforschung, Hamburg.

Daggemiddelden	Algemeen indexcijfer	Algemeen indexcijfer zonder energie	Levensmiddelen grondstoffen				Industriële grondstoffen				Energiegrondstoffen		
			Totaal	Graan	Oliezaden, olie	Genotmiddelen en suiker	Totaal	Agrarische grondstoffen	Non-ferro	Ijzererts, schroot	Totaal	Sreenkolen	Ruwe aardolie
Wegingscoëfficiënten	100,0	36,8	15,9	4,7	2,9	8,3	20,9	10,1	6,1	4,7	63,2	5,5	57,7
1978	116,1	113,5	117,4	81,8	125,9	134,3	110,5	111,9	121,7	92,7	117,7	113,8	118,1
1979	152,7	138,5	130,3	97,3	138,9	145,6	144,7	142,8	169,6	116,2	161,1	121,0	164,9
1980	226,0	157,5	150,4	111,6	130,4	179,2	162,9	164,3	185,5	130,4	265,9	139,4	277,9
1981	240,7	135,6	126,1	112,1	129,2	132,5	142,7	146,4	156,3	117,0	302,1	145,5	316,9
1982	228,6	117,6	106,1	90,7	106,0	114,7	126,4	127,1	134,9	113,9	293,4	142,2	307,7
1983	209,3	122,8	116,8	102,0	122,5	123,1	127,4	125,5	145,0	108,3	259,8	124,9	272,5
1984	205,0	125,1	122,7	102,5	138,6	128,3	126,9	128,6	135,8	111,5	251,7	124,0	263,8
1985	197,3	112,5	106,9	89,6	103,2	117,8	116,8	112,4	131,5	107,0	246,7	120,2	258,8
1984 1 ^e kwartaal	206,7	129,8	128,0	105,6	147,1	133,7	131,2	131,1	142,8	116,3	251,5	121,9	263,8
2 ^e kwartaal	207,3	130,5	130,0	109,2	156,8	132,2	130,8	132,0	141,5	114,3	252,1	128,1	263,8
3 ^e kwartaal	204,0	122,3	117,9	101,1	129,0	123,4	125,6	131,0	130,6	107,6	251,7	124,0	263,8
4 ^e kwartaal	202,2	117,7	114,7	94,2	121,5	123,8	120,0	120,4	128,4	107,8	251,5	121,8	263,8
1985 1 ^e kwartaal	198,5	113,6	111,8	94,3	114,0	120,7	114,9	110,3	130,9	104,1	248,0	116,9	260,5
2 ^e kwartaal	197,5	113,4	108,0	94,3	112,3	114,0	117,6	110,3	136,5	108,3	246,6	118,5	258,8
3 ^e kwartaal	196,1	110,4	100,8	83,8	95,9	111,9	117,8	113,6	131,5	108,8	246,2	120,7	258,1
4 ^e kwartaal	196,9	112,6	106,9	85,9	90,4	124,5	117,0	115,6	127,0	106,9	246,2	124,9	257,7
1986 1 ^e kwartaal	182,7	120,1	119,0	86,1	89,0	147,9	120,9	123,6	126,9	107,4	219,3	132,7	227,5
1985 April	198,1	115,0	110,7	96,9	117,1	116,1	118,4	109,8	137,9	111,1	246,6	118,6	258,8
Mei	197,6	113,8	107,3	94,0	111,3	113,4	118,7	111,5	138,6	107,9	246,5	118,0	258,8
Juni	196,8	111,4	105,9	92,1	108,6	112,6	115,6	109,5	133,0	105,8	246,6	119,0	258,8
Juli	196,9	111,6	102,4	89,2	102,3	109,8	118,6	113,3	134,5	109,3	246,8	120,5	258,8
Augustus	196,1	110,4	99,8	81,2	94,3	112,1	118,5	113,5	132,1	111,2	246,2	123,6	257,8
September	195,3	109,2	100,1	81,1	91,2	113,8	116,2	113,9	127,8	105,9	245,6	118,0	257,7
Oktober	195,6	109,3	100,8	81,9	89,5	115,4	115,8	114,3	127,2	104,3	246,0	123,1	257,7
November	196,7	112,0	105,8	86,7	89,3	122,1	116,7	114,6	125,5	109,8	246,2	124,6	257,7
December	198,5	116,6	114,2	89,1	92,4	135,9	118,4	117,8	128,4	106,6	246,4	127,0	257,7
1986 Januari	196,2	119,8	120,5	87,6	92,0	148,9	119,2	120,1	126,9	107,4	240,8	129,3	251,4
Februari	177,4	119,1	117,3	85,5	88,0	145,5	120,5	123,5	125,1	108,0	211,5	133,1	218,9
Maart	174,5	121,3	119,1	85,2	87,1	149,4	123,0	127,1	128,8	106,7	205,5	135,7	212,2
April	148,6	120,0	115,7	81,9	86,5	144,9	123,3	128,3	128,7	105,3	165,2	132,7	168,3

¹ Indexcijfers berekend op basis van prijzen uitgedrukt in dollars van de Verenigde Staten.

VII - 2. — GROOTHANDELSPRIJZEN IN BELGIE ¹

Indexcijfers 1975 = 100

Bron : M.E.Z.

Maandgemiddelden of maanden	Alge- meen index- cijfer	Landbouwprodukten			Industriële produkten										
		Alge- meen index- cijfer	Dierlijke	Plant- aardige	Alge- meen index- cijfer	Grond- stoffen	Half- fabri- katen	Fabri- katen	Inh- eem- se pro- dukten	Inge- voer- de pro- dukten	Delf- stoffen	Metalen en- metaal- pro- dukten	Textiel- pro- dukten	Schei- kundige pro- dukten	Bouw- mate- rialen
Wegings- coëfficiënten. ²	100,0	20,0	9,6	10,4	80,0	21,5	23,7	34,8	56,5	20,0	14,1	19,3	15,5	8,1	9,6
1978	107,6	110,7	109,4	111,8	106,9	106,2	105,7	108,0	108,2	102,1	99,8	103,7	111,1	104,1	120,9
1979	114,4	118,6	111,5	125,6	113,3	115,6	112,0	112,8	112,4	115,3	112,7	110,3	113,5	107,1	124,6
1980	121,0	120,7	113,7	127,6	121,0	123,5	122,2	118,8	120,0	125,8	128,6	112,6	119,3	121,1	129,6
1981	130,9	133,5	125,1	141,9	130,2	135,8	130,4	126,7	128,6	139,6	150,3	116,8	129,7	134,1	137,1
1982	141,0	143,0	139,6	146,4	140,5	146,9	142,2	135,5	138,9	150,5	163,7	126,4	138,4	152,6	148,1
1983	148,4	154,0	146,3	161,7	147,0	158,4	147,6	139,9	144,3	160,6	168,3	132,1	147,2	161,9	150,9
1984	159,3	165,8	147,9	184,4	157,7	176,7	161,3	144,9	152,5	178,7	180,5	138,1	166,0	169,5	154,8
1985	159,3	157,1	151,8	162,2	159,9	174,3	164,7	148,5	156,0	177,0	185,0	139,0	165,0	175,7	160,6
1984 1 ^e kwartaal ...	157,8	171,1	150,9	192,1	154,6	174,2	155,7	143,0	149,1	177,4	177,3	136,5	159,2	168,0	152,8
2 ^e kwartaal ...	160,3	171,1	146,3	197,7	157,7	176,3	162,0	144,6	152,2	178,8	179,9	138,4	166,4	169,2	153,4
3 ^e kwartaal ...	159,5	162,0	146,8	177,5	158,8	178,2	162,8	145,3	153,6	178,9	180,9	138,5	168,6	168,9	156,1
4 ^e kwartaal ...	159,7	159,0	147,7	170,1	159,9	178,3	164,6	146,6	155,0	179,7	183,8	138,9	169,7	171,8	156,9
1985 1 ^e kwartaal ...	161,6	163,1	153,1	172,8	161,1	178,5	165,8	148,3	155,8	183,0	186,5	140,1	170,4	175,0	157,5
2 ^e kwartaal ...	161,1	158,2	151,8	164,2	161,8	178,7	166,7	149,2	157,1	182,7	186,6	140,5	168,5	177,8	161,1
3 ^e kwartaal ...	158,5	153,1	151,7	154,4	159,8	173,6	165,0	148,6	156,3	175,6	185,7	138,8	163,6	176,1	161,7
4 ^e kwartaal ...	156,2	154,0	150,4	157,3	156,7	166,4	161,2	148,1	154,8	166,6	181,2	136,6	157,7	173,9	162,0
1986 1 ^e kwartaal ...	152,8	148,4	148,0	148,6	153,8	161,3	157,9	146,8	153,2	158,2	172,5	135,5	152,9	174,7	162,5
1985 Maart	161,6	162,6	153,9	170,9	161,4	178,6	165,7	148,8	156,0	184,4	186,5	140,1	170,0	175,4	157,8
April	161,5	158,4	151,1	165,3	162,3	179,3	167,2	149,4	157,3	183,9	187,4	140,7	169,5	178,9	161,0
Mei	160,6	156,0	151,1	160,5	161,7	178,1	166,9	149,1	157,2	182,0	186,7	140,6	168,6	177,4	161,1
Juni	161,3	160,3	153,2	166,9	161,5	178,7	166,0	148,9	156,8	182,3	185,9	140,3	167,3	177,0	161,1
Juli	159,9	155,9	153,1	158,5	160,8	176,6	166,0	148,6	156,9	178,7	185,5	139,5	166,8	176,4	161,1
Augustus	157,8	150,2	151,9	148,6	159,7	172,8	165,0	148,6	156,2	175,0	185,7	138,6	162,8	176,3	162,0
September	157,9	153,3	150,2	156,1	159,0	171,3	164,0	148,6	155,8	173,2	186,0	138,2	161,2	175,6	162,0
Oktober	156,5	152,5	148,4	156,2	157,5	168,2	162,1	148,3	155,2	169,1	182,9	137,3	158,9	174,2	162,0
November	156,2	154,5	151,8	156,8	156,6	165,8	160,9	148,4	154,7	166,6	181,9	136,2	157,4	173,6	162,0
December	155,8	155,0	151,0	158,8	156,0	165,3	160,6	147,6	154,5	164,1	178,9	136,4	156,9	173,8	162,0
1986 Januari	154,8	152,4	148,9	155,7	155,4	163,6	160,1	147,4	154,4	161,0	176,1	136,1	156,2	175,0	162,5
Februari	152,3	147,3	147,6	147,0	153,5	160,4	157,5	146,8	153,1	157,3	172,4	135,3	151,1	174,8	162,5
Maart	151,2	145,3	147,7	143,1	152,6	159,8	156,2	146,0	152,1	156,4	168,9	135,0	151,3	174,3	162,5

¹ Prijzen exclusief de belasting over de toegevoegde waarde.

² Indirecte weging door het aantal artikelen opgenomen in elke groep.

VII - 2. — GROOTHANDELSPRIJZEN IN BELGIE

Indexcijfers 1975 = 100

Bron : M.E.Z.

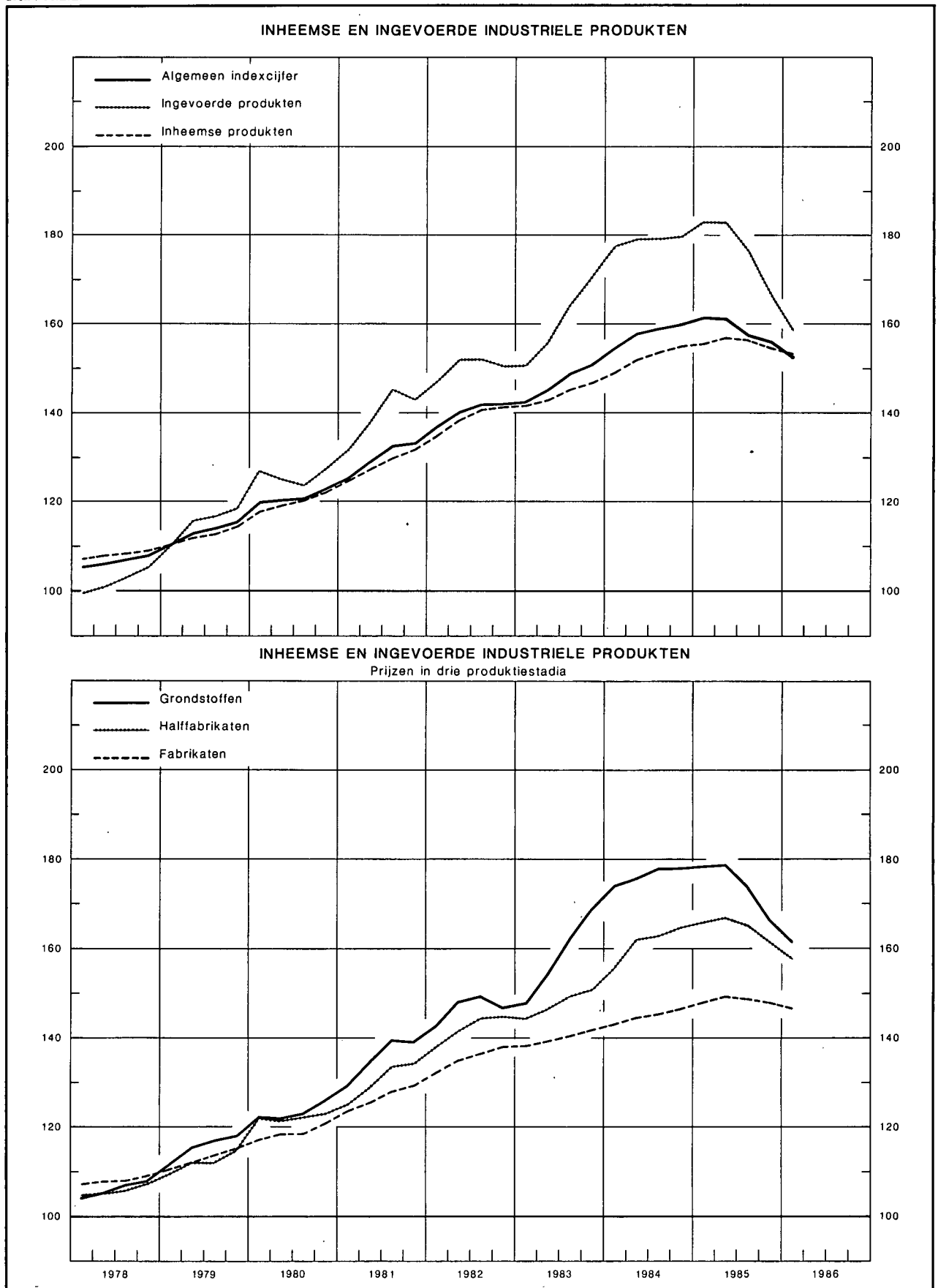

VII - 3a. — CONSUMPTIEPRIJZEN IN BELGIE

(Indeling in 4 groepen)

Bron : M.E.Z.

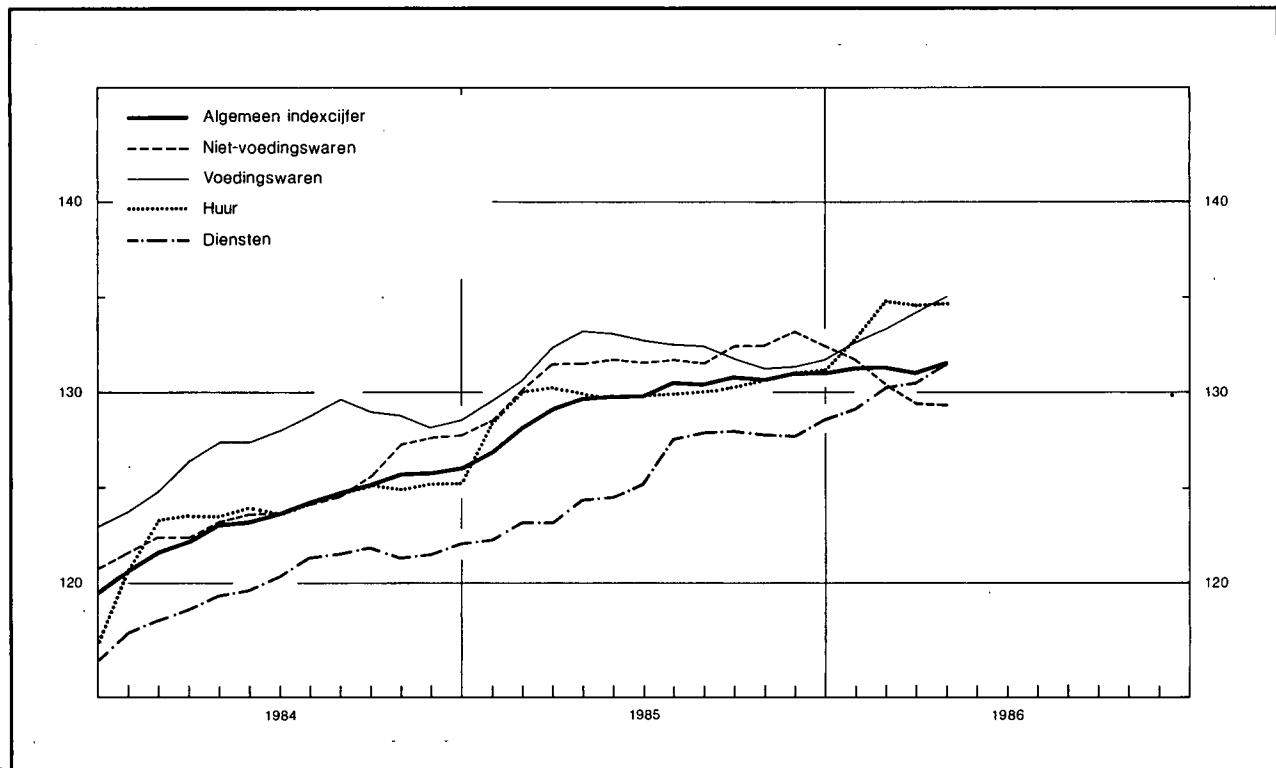

Maandgemiddelden of maanden	Algemeen indexcijfer	Voedingswaren	Niet-voedingswaren	Diensten	Huur
Indexcijfers 2^e semester 1974 - 1^e semester 1975 = 100					
Wegingscoëfficiënten in procent van het algemene indexcijfer	100,00	25,15	42,79	27,06	5,00
1978	127,77	127,28	119,87	140,75	127,52
1979	133,48	127,90	127,04	148,52	135,14
1980	142,35	132,53	138,51	157,01	145,36
1981	153,21	140,54	151,66	166,24	160,21
1982	166,58	153,94	166,01	178,01	173,24
1983	179,35	166,93	177,47	192,09	188,85
Indexcijfers 1981 = 100¹					
Wegingscoëfficiënten in procent van het algemene indexcijfer	100,000	22,145	42,795	28,660	6,400
1984	123,84	127,50	124,39	120,19	123,95
1985	129,87	131,88	131,52	125,82	130,09
1984 4 ^e kwartaal	125,84	128,46	127,44	121,58	125,07
1985 1 ^e kwartaal	128,07	130,81	129,95	122,83	129,49
2 ^e kwartaal	129,79	133,02	131,56	124,65	129,84
3 ^e kwartaal	130,65	132,23	131,85	127,78	130,03
4 ^e kwartaal	130,98	131,45	132,72	128,00	130,99
1986 1 ^e kwartaal	131,27	133,40	130,58	130,01	134,11
1985 April	129,70	133,21	131,44	124,34	129,93
Mei	129,83	133,12	131,68	124,52	129,78
Juni	129,85	132,73	131,55	125,10	129,82
Juli	130,56	132,52	131,65	127,55	129,93
Augustus	130,56	132,42	131,50	127,86	129,96
September	130,83	131,76	132,39	127,92	130,19
Oktober	130,76	131,24	132,50	127,81	130,66
November	131,07	131,35	133,16	127,71	131,07
December	131,11	131,77	132,51	128,47	131,26
1986 Januari	131,27	132,64	131,76	129,13	132,74
Februari	131,37	133,34	130,51	130,36	134,86
Maart	131,17	134,23	129,48	130,54	134,72
April	131,58	135,02	129,41	131,44	134,70

¹ Om van deze indexcijfers over te schakelen op de indexcijfers basis 2^e semester 1974 - 1^e semester 1975 = 100 werden de volgende overgangscoefficienten vastgesteld : 1,54012 voor het algemene indexcijfer ; 1,41248 voor de voedingswaren ; 1,51287 voor de niet-voedingswaren ; 1,68324 voor de diensten ; 1,63501 voor de huur.

VII - 3b. — CONSUMPTIEPRIJZEN IN BELGIE ¹

Indexcijfers 1981 = 100

(Indeling volgens het Bureau voor de Statistiek der Europese Gemeenschappen)

Bron : M.E.Z.

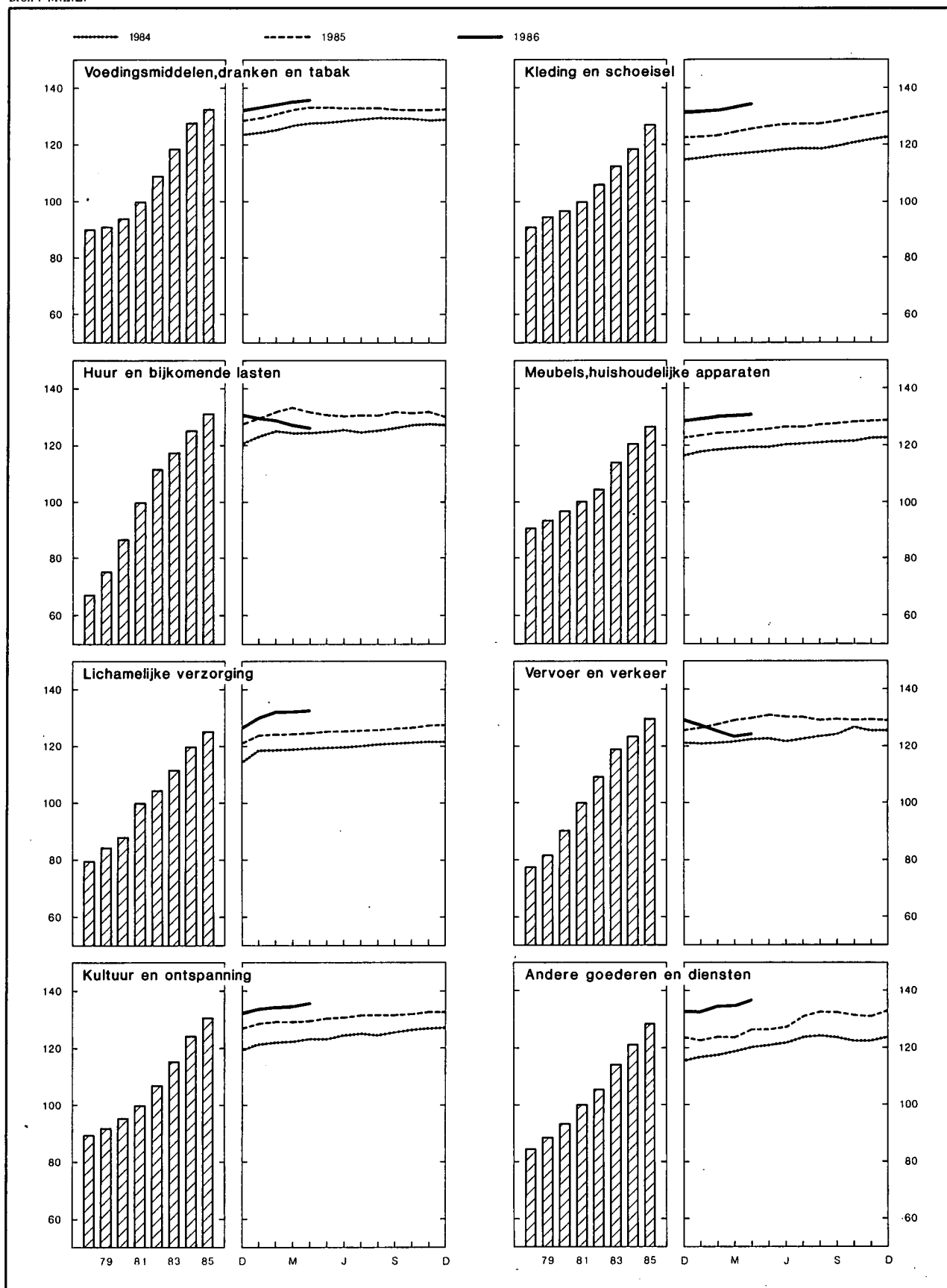

VII - 3b. — CONSUMPTIEPRIJZEN IN BELGIE

(Indeling volgens het Bureau voor de Statistiek der Europese Gemeenschappen)

Bron : M.E.Z.

Maandgemiddelden of maanden	Algemeen indexcijfer	Voedings- middelen dranken en tabak	Kleding en schoeisel	Huur en bijkomende lasten	Meubels, huis- houdelijke apparaten	Lichamelijke verzorging	Vervoer en verkeer	Cultuur en ontspanning	Andere goederen en diensten
Indexcijfers 2 ^e semester 1974 - 1 ^e semester 1975 = 100									
Wegingscoëfficiënten in procent van het algemene indexcijfer	100,00	26,42	9,61	15,14	10,46	3,98	14,21	7,61	12,57
1978	127,77	128,54	125,61	128,37	118,71	131,54	128,37	122,56	135,87
1979	133,48	129,36	130,57	143,13	122,28	137,08	136,04	125,76	142,65
1980	142,35	133,97	133,75	165,54	126,04	143,62	150,43	130,70	149,75
1981	153,21	142,08	139,36	190,02	131,10	151,70	164,16	137,17	159,08
1982	166,58	155,73	147,16	213,26	137,06	162,03	181,50	146,18	169,51
1983	179,35	169,24	156,06	224,46	149,42	173,93	197,43	157,90	183,20
Indexcijfers 1981 = 100 ¹									
Wegingscoëfficiënten in procenten van het algemene indexcijfer	100,000	23,310	8,225	19,575	9,450	3,995	15,450	8,165	11,830
1984	123,84	127,78	118,69	125,63	120,38	119,99	123,15	124,53	121,21
1985	129,87	132,49	127,23	131,21	126,44	125,72	129,45	130,84	128,38
1984 3 ^e kwartaal	124,72	129,34	118,91	125,41	121,03	120,48	123,60	125,34	123,94
4 ^e kwartaal	125,84	128,81	121,81	127,84	122,35	121,43	126,14	126,83	122,64
1985 1 ^e kwartaal	128,07	131,20	123,77	131,63	124,10	124,31	127,70	129,12	123,20
2 ^e kwartaal	129,79	133,43	126,50	130,89	125,77	125,19	130,53	130,21	126,62
3 ^e kwartaal	130,65	132,91	127,80	131,03	127,23	126,09	129,92	131,68	132,06
4 ^e kwartaal	130,98	132,40	130,83	131,31	128,64	127,28	129,63	132,35	131,65
1986 1 ^e kwartaal	131,27	134,38	132,60	128,80	130,05	131,73	125,92	134,46	133,90
1985 April	129,70	133,61	125,79	131,68	125,21	124,93	129,99	129,80	126,18
Mei	129,83	133,52	126,56	130,71	125,76	125,17	131,03	130,23	126,34
Juni	129,85	133,16	127,16	130,29	126,34	125,47	130,56	130,59	127,33
Juli	130,56	133,11	127,37	130,65	126,69	125,96	130,34	131,68	131,73
Augustus	130,56	133,11	127,60	130,56	127,24	126,01	129,54	131,73	132,34
September	130,83	132,52	128,42	131,87	127,75	126,31	129,89	131,63	132,10
Oktober	130,76	132,12	129,79	131,52	128,25	126,93	129,70	131,93	131,37
November	131,07	132,30	130,96	131,99	128,62	127,40	129,88	132,49	130,92
December	131,11	132,78	131,75	130,41	129,05	127,50	129,32	132,64	132,65
1986 Januari	131,27	133,64	132,03	129,78	129,54	130,62	127,92	133,97	132,59
Februari	131,37	134,32	132,32	129,10	130,07	132,28	125,86	134,45	134,47
Maart	131,17	135,17	133,46	127,53	130,55	132,28	123,97	134,96	134,64
April	131,58	135,94	134,54	126,02	131,00	132,45	124,41	135,79	136,72

¹ Om van deze indexcijfers over te schakelen op de indexcijfers basis 2^e semester 1974-1^e semester 1975 werden de volgende overgangscoefficienten vastgesteld : 1,54012 voor het algemene indexcijfer ; 1,42854 voor voedingsmiddelen, dranken en tabak ; 1,38578 voor kleding en schoeisel ; 1,90506 voor huur en bijkomende lasten ; 1,30977 voor meubels, huishoudelijke apparaten ; 1,55434 voor lichamelijke verzorging ; 1,66447 voor vervoer en verkeer ; 1,36607 voor cultuur en ontspanning ; 1,60540 voor andere goederen en diensten.

VIII. — BUITENLANDSE HANDEL VAN DE B.L.E.U.

INVOER,UITVOER EN HANDELSBALANS

Maandgemiddelden in miljarden franken

Bron : N.I.S.

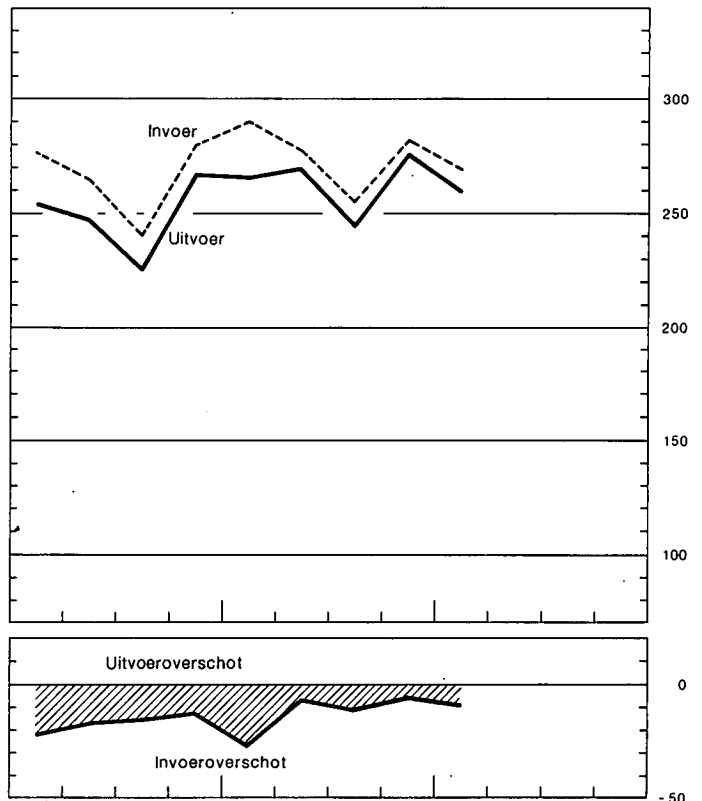
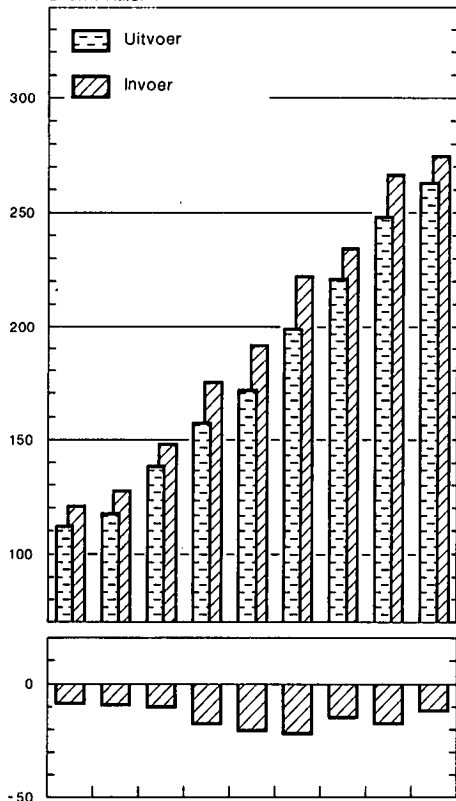

INDEXCIJFERS VAN HET VOLUME

Bron : N.I.S. - Berekeningen N.B.B.

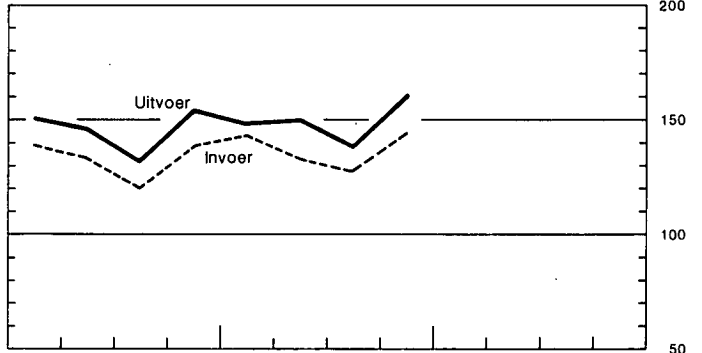
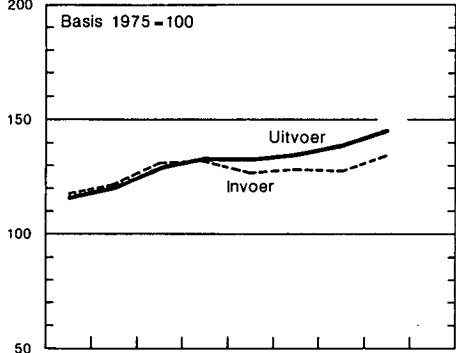

INDEXCIJFERS VAN DE GEMIDDELTE WAARDEN PER EENHEID EN VAN DE RUILVOET

Bron : N.I.S. - Berekeningen N.B.B.

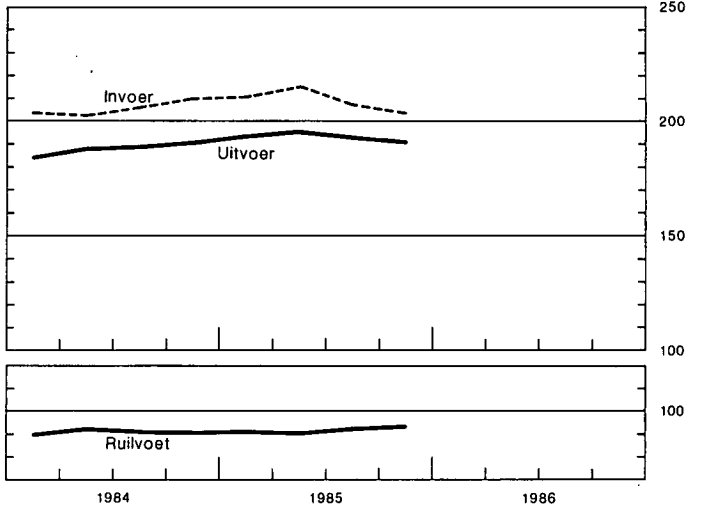
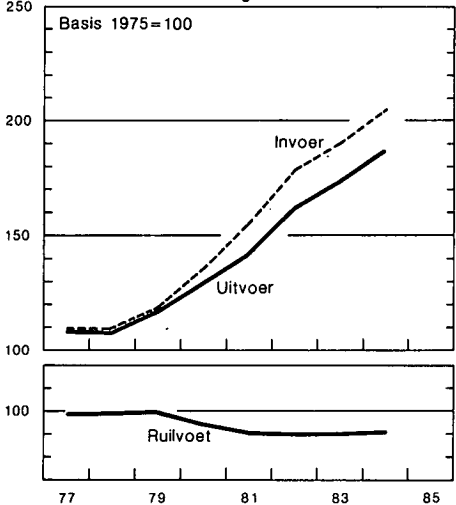

VIII - 1. — BUITENLANDSE HANDEL VAN DE B.L.E.U. — ALGEMENE TABEL

Bron : N.I.S.

Maandgemiddelden	Waarde (Miljarden franken)			Verhouding uitvoer invoer (%)	Indexcijfers basis 1975 = 100 ¹				ruilvoet ²
	Invoer	Uitvoer	Handels- balans		hoeveelheid		prijzen		
					invoer	uitvoer	bij invoer	bij uitvoer	
1978	127,2	117,5	- 9,7	92	121,0	120,5	108,0	107,3	99,4
1979	148,7	138,4	- 10,3	93	130,4	129,1	117,9	117,7	99,8
1980	175,1	157,5	- 17,6	90	132,4	133,1	135,7	129,7	95,6
1981	192,5	171,9	- 20,6	89	126,8	133,2	155,9	142,2	91,2
1982	221,1	199,4	- 21,7	90	128,4	135,3	178,2	162,4	91,1
1983	235,1	220,9	- 14,2	94	127,1	139,6	190,1	173,8	91,4
1984	266,3	249,3	- 17,0	94	134,0	146,2	204,7	187,4	91,5
1985	276,3	263,6	- 12,7	95	137,2	149,9	209,2	193,2	92,4
1984 1 ^e kwartaal	277,0	254,1	- 22,9	92	139,6	151,6	203,4	184,7	90,8
2 ^e kwartaal	265,7	248,1	- 17,6	93	134,3	146,7	202,5	186,8	92,2
3 ^e kwartaal	241,7	226,5	- 15,2	94	121,4	132,8	206,1	188,4	91,4
4 ^e kwartaal	280,9	268,6	- 12,3	96	139,2	154,5	210,1	190,7	90,8
1985 1 ^e kwartaal	290,9	263,1	- 27,8	90	143,0	149,7	211,5	193,4	91,4
2 ^e kwartaal	276,9	270,5	- 6,4	98	133,5	150,4	214,9	195,5	91,0
3 ^e kwartaal	255,3	244,5	- 10,8	96	128,4	139,5	207,8	193,8	93,3
4 ^e kwartaal	282,1	276,5	- 5,6	98	143,9	160,8	203,7	190,6	93,6
1986 1 ^e kwartaal	269,6	261,3	- 8,3	97					
1985 Eerste 3 maanden ...	290,9	263,1	- 27,8	90	143,0	149,7	211,5	193,4	91,4
Eerste 4 maanden ...	289,0	263,6	- 25,4	91					
Eerste 5 maanden ...	286,7	265,7	- 21,0	93					
Eerste 6 maanden ...	283,9	266,8	- 17,1	94	138,3	150,1	213,2	194,5	91,2
Eerste 7 maanden ...	279,4	265,4	- 14,0	95					
Eerste 8 maanden ...	274,3	257,8	- 16,5	94					
Eerste 9 maanden ...	274,4	259,3	- 15,1	95	135,0	146,5	211,4	194,2	91,9
Eerste 10 maanden ...	277,8	263,7	- 14,1	95					
Eerste 11 maanden ...	277,3	263,2	- 14,1	95					
12 maanden	276,3	263,6	- 12,7	95	137,2	149,9	209,2	193,2	92,4
1986 Eerste maand	280,5	257,8	- 22,7	92					
Eerste 2 maanden ...	274,0	259,9	- 14,1	95					
Eerste 3 maanden ...	269,6	261,3	- 8,3	97					

N.B. De N.I.S.-gegevens van de buitenlandse handel zijn onderhevig aan maandelijkse herzieningen, en dit gedurende 12 maanden. De indexcijfers berekend door de N.B.B. op basis van hogergenoemde gegevens houden evenwel geen rekening met late verbeteringen.

¹ Berekeningen N.B.B. Het rekenkundige gemiddelde van de kwartaalcijfers stemt niet noodzakelijk overeen met het jaarcijfer omdat in dit laatste ook seizoenproducten en sommige artikelen waarvan de bewegingen sporadisch zijn, worden opgenomen.

² Ruilvoet = $\frac{\text{indexcijfer van de uitvoerprijzen}}{\text{indexcijfer van de invoerprijzen}} \times 100$.

VIII - 2. — UITVOER VAN DE B.L.E.U. — Indeling naar de aard der produkten

(Miljarden franken)

Bron : N.I.S. (indeling van de N.B.B. volgens de Type-classificatie voor de Internationale handel van de O.V.N.).

Maandgemiddelden	Metaal- verwer- kende bedrij- ven	Ijzer- en staal- nijver- heid	Textiel	Schei- kundige produk- ten	Non- ferro- metalen	Land- bouw- produk- ten	Dia- mant- nijver- heid	Petro- leum nijver- heid	Voe- dings- bedrij- ven	Papier en boeken	Hout en meubelen	Glas en spiegel- glas	Huiden, leder en schoeisel	Rubber	Steen- groeven	Bouw- mate- rielen uit ce- ment en uit gips	Bewerk- te tabak	Steenko- len- nijver- heid	Cera- mie	Cement	Diversen	Totaal
1978	34,81	11,07	10,16	16,97	5,00	6,52	7,49	4,85	4,47	2,54	2,19	1,47	0,62	1,40	0,42	0,45	0,42	0,23	0,38	0,25	5,69	117,30
1979	38,16	13,31	10,92	21,08	6,43	7,52	8,23	8,29	4,90	2,94	2,36	1,56	0,73	1,56	0,47	0,47	0,46	0,42	0,41	0,27	6,85	137,34
1980	41,20	13,52	12,12	23,72	10,19	8,66	9,35	12,29	5,64	3,40	2,80	1,84	0,70	1,80	0,58	0,52	0,50	0,57	0,49	0,31	6,98	157,18
1981	45,22	13,18	12,87	26,23	8,45	10,19	10,39	14,32	7,73	3,84	2,90	1,90	0,71	2,13	0,60	0,47	0,60	0,81	0,51	0,36	8,25	171,66
1982	53,78	13,85	14,27	31,12	10,35	12,20	11,69	15,96	8,86	4,36	3,36	2,27	0,79	2,50	0,69	0,59	0,86	0,76	0,64	0,39	10,25	199,54
1983	59,44	14,77	16,23	35,01	10,81	12,18	13,63	17,32	9,49	4,72	3,84	2,52	0,90	2,79	0,81	0,68	0,87	0,83	0,69	0,41	12,96	220,90
1984	63,58	17,95	18,89	40,90	11,45	14,51	15,44	18,10	11,61	5,48	4,23	2,88	1,19	3,08	0,95	0,77	0,89	1,22	0,77	0,42	14,65	248,96
1985	73,07	18,79	19,85	44,16	11,86	14,19	16,17	15,53	11,86	5,81	4,33	2,87	1,24	3,46	0,96	0,70	1,00	1,35	0,74	0,38	15,32	263,64
1983 4 ^e kwartaal	64,61	16,57	18,61	39,52	12,50	12,88	14,85	18,53	11,51	5,22	4,38	2,87	0,96	3,06	0,91	0,76	1,19	0,98	0,73	0,41	15,41	246,45
1984 1 ^e kwartaal	65,34	17,75	19,20	43,05	11,43	13,68	16,64	19,32	11,58	5,33	4,20	2,85	1,12	3,15	0,85	0,68	0,90	1,04	0,74	0,39	14,66	253,90
2 ^e kwartaal	63,04	18,78	18,41	40,68	12,00	14,27	14,71	17,39	11,27	5,51	4,28	2,91	1,27	3,04	1,01	0,77	0,79	1,15	0,78	0,45	15,15	247,66
3 ^e kwartaal	54,19	16,12	16,74	37,87	10,44	14,82	13,72	18,37	10,98	5,10	3,62	2,68	1,01	2,87	0,97	0,79	0,97	1,12	0,73	0,43	12,65	226,19
4 ^e kwartaal	71,59	19,13	21,18	42,24	11,85	15,23	16,67	17,21	12,61	5,99	4,79	3,06	1,34	3,26	0,99	0,86	0,89	1,59	0,82	0,42	15,71	267,43
1985 1 ^e kwartaal	71,62	18,99	19,70	43,81	12,99	12,87	15,36	16,90	11,34	5,74	4,05	2,75	1,32	3,36	0,76	0,48	1,05	1,30	0,63	0,25	16,81	262,08
2 ^e kwartaal	76,36	20,10	20,33	45,46	12,40	14,11	17,73	11,16	12,34	5,79	4,48	2,92	1,32	3,55	1,03	0,80	1,03	1,35	0,79	0,46	15,60	269,11
3 ^e kwartaal	63,24	16,71	17,73	42,21	10,96	14,56	15,13	16,94	11,36	5,55	3,85	2,75	1,13	3,27	1,00	0,77	0,83	1,38	0,75	0,42	13,71	244,25
4 ^e kwartaal	79,51	19,32	21,54	44,85	11,03	15,08	16,42	17,06	12,34	6,13	4,91	3,01	1,17	3,66	1,03	0,73	1,10	1,33	0,81	0,42	15,09	276,54
1985 Eerste 2 maanden ...	69,63	18,32	18,30	41,86	12,99	12,65	15,51	16,17	11,30	5,45	3,80	2,62	1,19	3,21	0,69	0,38	0,84	1,20	0,56	0,19	15,54	252,40
Eerste 3 maanden ...	71,62	18,99	19,70	43,81	12,99	12,87	15,36	16,90	11,34	5,74	4,05	2,75	1,32	3,36	0,76	0,48	1,05	1,30	0,63	0,25	16,81	262,08
Eerste 4 maanden ...	71,43	19,27	20,04	44,26	12,66	13,11	16,83	14,85	11,60	5,72	4,17	2,83	1,30	3,37	0,80	0,57	1,00	1,33	0,67	0,30	16,66	262,77
Eerste 5 maanden ...	73,50	19,50	19,99	44,58	12,78	13,27	16,75	14,02	11,86	5,71	4,20	2,82	1,31	3,36	0,85	0,60	1,03	1,32	0,70	0,34	16,24	264,73
Eerste 6 maanden ...	73,90	19,52	20,03	44,64	12,69	13,49	16,56	14,03	11,76	5,77	4,26	2,84	1,32	3,46	0,90	0,64	1,04	1,33	0,71	0,35	16,21	265,45
Eerste 7 maanden ...	72,26	19,13	19,93	44,63	12,47	13,55	16,47	14,66	11,96	5,73	4,21	2,81	1,29	3,46	0,91	0,64	1,02	1,34	0,72	0,36	15,92	263,47
Eerste 8 maanden ...	70,25	18,56	19,12	44,00	12,05	13,70	15,81	14,65	11,65	5,61	4,06	2,78	1,26	3,36	0,91	0,66	0,98	1,32	0,72	0,36	15,38	257,19
Eerste 9 maanden ...	70,64	18,62	19,27	43,88	12,13	13,86	16,08	15,01	11,69	5,70	4,13	2,82	1,26	3,40	0,93	0,69	0,97	1,35	0,72	0,38	15,37	258,90
Eerste 10 maanden ...	72,06	18,86	19,80	44,54	12,13	14,13	16,35	15,44	11,84	5,82	4,27	2,87	1,27	3,47	0,96	0,71	1,02	1,35	0,74	0,38	15,39	263,40
Eerste 11 maanden ...	72,48	18,80	19,80	44,17	11,91	14,11	16,36	15,53	11,81	5,82	4,28	2,86	1,26	3,46	0,96	0,71	1,01	1,34	0,74	0,38	15,31	263,10
12 maanden	73,07	18,79	19,85	44,16	11,86	14,19	16,17	15,53	11,86	5,81	4,33	2,87	1,24	3,46	0,96	0,70	1,00	1,35	0,74	0,38	15,32	263,64
1986 Eerste maand	71,64	19,45	18,65	44,41	9,71	13,33	14,14	14,16	11,08	6,07	3,88	2,78	1,24	3,61	0,85	0,52	1,07	1,21	0,68	0,33	18,45	257,27
Eerste 2 maanden ...	73,32	18,51	19,83	44,12	9,77	13,89	14,52	14,75	10,88	5,98	4,19	2,82	1,16	3,51	0,82	0,50	1,00	1,22	0,67	0,27	17,37	259,10

N.B. — De inhoud van elke rubriek stemt met de benaming overeen, zelfs indien de produkten worden vervaardigd door een nijverheidstak die een andere hoofdactiviteit heeft.
De verbeteringen die in de totale gegevens van tabel VIII-1 werden aangebracht, konden niet worden gespreid over de verschillende produkten.

VIII - 3. — INVOER VAN DE B.L.E.U. — Indeling naar het gebruik der produkten

(Miljarden franken)

Bron : N.I.S. — Berekeningen door de N.B.B.

Maandgemiddelden	Productiegoederen bestemd voor															Verbruiksgoederen					Uitru-tings- goe- de- ren	Diver- sen ¹	Alge- meen totaal		
	Totaal	de metaal- nijver- heid	de textiel- nijver- heid	de land- bouw en de voe- dings- mid- del- enbe- drijven	de dia- mant- nijver- heid	de hout- nijver- heid	de leder- nijver- heid	de papier- en gra- fische nijver- heid	de tabaks- nijver- heid	de bouw- nijver- heid	de rubber- nijver- heid	de petro- leum- nijver- heid	diverse produktiesectoren					Totaal	niet duurzame					duur- zame	
													brandstoffen		schei- kundige pro- dukten	metaal- pro- dukten	andere pro- dukten		voedings- middelen	andere					
													vloe- bare	andere											dier- lijke pro- dukten
1978	78,91	23,09	2,74	6,88	7,94	1,47	0,45	1,15	0,31	2,72	0,54	8,30	2,87	4,36	8,64	2,40	5,05	31,02	4,44	5,40	2,60	18,58	15,01	1,64	126,58
1979	93,28	26,54	3,18	7,47	8,58	1,68	0,53	1,37	0,33	2,98	0,64	10,53	4,79	5,39	10,47	2,75	6,05	34,52	4,77	6,01	3,03	20,71	16,85	2,81	147,46
1980	112,60	30,84	3,43	8,14	9,53	1,68	0,52	1,57	0,36	3,31	0,80	16,07	7,22	6,63	11,68	3,27	7,55	37,46	5,18	6,61	3,21	22,46	19,54	5,08	174,68
1981	126,25	31,56	3,66	9,74	9,36	1,60	0,50	1,82	0,34	3,13	0,91	21,31	8,16	8,89	13,13	3,22	8,92	39,74	5,96	7,33	3,50	22,95	19,55	5,85	191,39
1982	147,73	36,22	4,13	11,62	11,02	1,70	0,57	2,12	0,49	3,45	1,04	21,87	12,71	10,29	16,04	3,79	10,67	45,73	7,64	8,27	4,44	25,38	22,24	4,49	220,19
1983	158,32	41,30	5,04	12,23	12,52	1,85	0,66	2,22	0,55	3,33	1,19	18,81	15,15	10,08	18,02	3,66	11,71	47,52	7,11	8,71	4,82	26,88	23,43	5,48	234,75
1984	180,31	44,65	6,01	14,65	15,31	2,05	0,87	2,75	0,61	3,68	1,48	18,02	18,75	12,17	21,90	4,19	13,22	52,64	7,37	10,53	5,60	29,14	27,73	5,36	266,04
1985	183,13	49,38	5,98	13,37	14,44	2,03	0,89	2,68	0,68	4,04	1,74	15,60	16,61	12,88	23,40	4,63	14,78	55,96	7,58	10,97	6,04	31,37	30,10	7,10	276,29
1983 4 ^e kwartaal ...	175,00	44,06	5,60	14,42	14,33	1,89	0,65	2,39	0,53	3,56	1,31	21,25	16,82	12,15	19,82	3,84	12,38	48,87	7,49	9,81	5,00	26,57	26,35	5,09	255,31
1984 1 ^e kwartaal ...	188,89	47,81	6,12	16,10	17,00	2,32	0,94	2,71	0,60	3,43	1,47	19,49	17,69	13,79	22,92	4,06	12,44	56,08	7,42	9,79	5,78	33,09	26,10	5,00	276,07
2 ^e kwartaal ...	180,39	42,97	6,28	14,15	16,29	2,10	0,89	2,72	0,64	3,89	1,54	21,99	15,99	11,49	21,97	4,36	13,12	50,68	7,23	10,31	5,70	27,44	28,29	5,15	264,51
3 ^e kwartaal ...	161,58	40,44	5,17	14,37	12,61	1,65	0,73	2,68	0,53	3,41	1,24	15,20	16,61	9,64	20,48	3,87	12,95	49,26	6,57	10,34	5,21	27,14	25,75	4,75	241,34
4 ^e kwartaal ...	189,15	46,97	6,47	13,67	15,30	2,11	0,91	2,90	0,66	3,99	1,67	15,24	24,73	13,78	22,07	4,46	14,22	54,23	8,24	11,19	6,07	28,73	30,49	6,41	280,28
1985 1 ^e kwartaal ...	197,01	51,78	6,94	14,43	15,30	2,29	1,11	2,80	0,78	3,43	1,68	19,94	17,54	17,15	23,11	4,46	14,27	57,78	7,30	10,42	6,30	33,76	28,14	6,57	289,50
2 ^e kwartaal ...	183,40	51,81	6,54	14,14	15,18	2,08	0,96	2,77	0,75	4,36	1,88	11,92	15,18	12,54	23,90	4,87	14,52	55,03	7,63	12,05	5,98	29,37	30,78	6,54	275,75
3 ^e kwartaal ...	165,27	42,46	4,88	12,21	12,01	1,69	0,65	2,50	0,54	3,99	1,60	15,02	16,77	9,27	22,62	4,42	14,64	53,32	7,63	10,19	5,62	29,88	28,34	7,16	254,09
4 ^e kwartaal ...	184,45	50,78	5,53	12,55	15,26	2,03	0,84	2,63	0,65	4,30	1,77	15,20	16,43	12,49	23,81	4,69	15,49	57,13	7,71	11,11	6,15	32,16	32,71	7,81	282,10

¹ Rubriek die vooral produkten omvat waarvoor een vertrouwelijk tarief geldt.

N. B. — De verbeteringen die in de totale gegevens van tabel VIII-1 werden aangebracht, konden niet worden gespreid over de verschillende goederensoorten.

VIII - 4a. — INDEXCIJFERS VAN DE GEMIDDELDE WAARDEN PER EENHEID¹

Basis 1975 = 100

Bron: N.I.S. — Berekeningen door de N.B.B.

	1978	1979	1980	1981	1982	1983	1984	1985	1983	1984				1985			
									4 ^e kwart.	1 ^e kwart.	2 ^e kwart.	3 ^e kwart.	4 ^e kwart.	1 ^e kwart.	2 ^e kwart.	3 ^e kwart.	4 ^e kwart.
INVOER (C.I.F.) — Indeling naar het gebruik der produkten																	
Produktiegoederen	105,7	118,4	142,7	168,2	192,4	205,5	223,4	226,3	209,9	222,4	221,9	225,2	228,9	229,2	235,5	224,1	217,6
Verbruiksgoederen	113,3	117,0	123,6	134,8	154,8	165,5	176,4	180,8	169,0	176,8	173,9	177,3	178,6	182,9	181,0	181,7	178,0
Uitrustingsgoederen	105,7	109,4	117,2	132,8	153,9	164,5	171,4	174,3	171,9	169,8	168,4	173,4	173,9	175,0	174,5	174,7	173,8
Totaal ...	108,0	117,9	135,7	155,9	178,2	190,1	204,7	209,2	193,7	203,4	202,5	206,1	210,1	211,5	214,9	207,8	203,7
UITVOER (F.O.B.) — Indeling naar de aard der produkten																	
Ijzer- en staalnijverheid	98,6	108,0	115,2	120,2	148,1	153,0	162,8	169,8	152,1	158,5	163,6	166,3	166,9	168,5	171,4	170,9	168,8
Metaalverwerkende bedrijven	111,9	117,6	124,4	137,2	158,3	172,1	182,3	192,9	175,4	180,2	180,2	182,6	188,4	189,0	194,3	193,2	194,5
Non-ferrometalen	98,3	123,8	171,5	162,8	175,0	208,6	225,3	216,7	218,1	225,3	229,9	224,9	228,9	221,5	228,9	215,6	201,6
Textiel	106,5	108,8	115,9	122,6	137,7	145,3	157,1	165,4	148,6	153,3	155,2	159,8	160,1	165,4	165,7	167,3	164,2
Scheikundige produkten	99,8	111,9	126,3	137,4	155,7	166,0	179,8	183,0	171,9	181,6	178,5	179,9	179,1	181,4	185,2	185,4	179,8
Steenkolennijverheid	122,6	127,3	153,7	191,2	228,1	215,6	224,4	235,8	209,2	217,1	221,4	222,5	232,6	237,0	237,9	238,5	231,1
Petroleumnijverheid	111,0	183,3	229,7	290,1	340,9	354,2	382,5	392,8	370,2	376,2	377,2	381,8	396,0	406,6	396,3	398,9	372,9
Glas en spiegelglas	103,4	102,7	109,5	121,7	134,7	140,0	144,8	147,1	142,4	144,3	144,1	145,3	145,9	144,1	146,8	149,4	148,6
Landbouwprodukten	109,2	107,6	113,6	129,2	150,3	154,7	164,9	160,1	158,1	164,4	169,4	165,1	160,6	161,1	165,6	157,5	161,9
Cement	111,2	118,4	128,5	148,8	179,9	195,0	192,5	188,3	192,7	190,5	199,1	185,1	191,9	197,3	189,0	186,1	184,8
Bouwmaterialen uit cement en uit gips	122,8	131,9	145,6	160,6	185,3	195,3	206,4	210,7	199,2	198,8	201,0	208,4	217,2	208,5	204,3	211,6	216,3
Groeven	115,8	123,4	136,5	152,2	180,5	188,3	198,7	199,3	191,5	197,9	200,5	196,4	195,6	195,3	201,3	199,5	199,9
Ceramik	118,4	127,4	143,1	164,4	198,8	226,8	244,3	243,1	239,2	242,4	241,1	240,6	244,7	242,6	239,2	244,3	252,1
Hout en meubelen	113,4	117,1	128,9	131,7	142,0	151,7	159,3	156,4	159,3	158,1	158,8	159,9	160,7	159,3	157,2	155,3	155,3
Huiden, leder en schoeisel .	125,0	147,6	138,9	145,4	173,2	190,0	236,0	243,8	196,4	226,3	237,9	234,3	241,3	245,7	255,6	249,7	227,3
Papier en boeken	96,3	101,8	114,4	126,5	143,1	147,2	157,9	165,0	150,0	153,7	156,2	159,9	162,5	165,2	165,0	166,0	163,9
Bewerkte tabak	108,1	111,9	123,3	142,4	200,8	198,2	209,3	224,8	205,8	209,5	204,1	213,1	209,7	222,3	224,6	224,6	227,7
Rubber	106,6	113,1	126,7	147,5	169,3	179,0	186,9	195,1	183,5	184,9	186,5	187,8	187,1	190,5	196,8	199,6	193,6
Voedingsmiddelenbedrijven .	94,9	95,6	104,3	118,0	125,1	132,7	148,6	146,5	143,7	148,0	149,0	146,6	150,2	148,9	151,0	146,5	139,8
Diversen	146,2	166,5	155,3	162,0	177,6	199,1	235,9	252,4	215,8	213,8	239,1	243,7	250,3	270,6	251,0	251,7	237,1
Totaal ...	107,3	117,7	129,7	142,2	162,4	173,8	187,4	193,2	179,3	184,7	186,8	188,4	190,7	193,4	195,5	193,8	190,6
INDEXCIJFERS VAN DE RUILVOET²																	
Totaal ...	99,4	99,8	95,6	91,2	91,1	91,4	91,5	92,4	92,6	90,8	92,2	91,4	90,8	91,4	91,0	93,3	93,6

¹ Zie N.B. van tabel VIII-3.

² Indexcijfers van de ruilvoet = $\frac{\text{indexcijfer van de gemiddelde waarden per eenheid bij de uitvoer (f.o.b.)}}{\text{indexcijfer van de gemiddelde waarden per eenheid bij de invoer (c.i.f.)}} \times 100$

VIII - 4b. — INDEXCIJFERS VAN HET VOLUME ¹

Basis 1975 = 100

Bron : N.I.S. — Berekeningen door de N.B.B.

	1978	1979	1980	1981	1982	1983	1984	1985	1983	1984				1985			
									4 ^e kwart.	1 ^e kwart.	2 ^e kwart.	3 ^e kwart.	4 ^e kwart.	1 ^e kwart.	2 ^e kwart.	3 ^e kwart.	4 ^e kwart.
INVOER (C.I.F.) — Indeling naar het gebruik der produkten																	
Produktiegoederen	118,7	127,7	127,4	122,6	125,2	124,4	129,9	131,1	134,3	135,7	130,6	115,9	134,4	139,6	125,6	121,1	136,7
Verbruiksgoederen	129,5	139,6	143,5	139,8	139,8	136,0	141,6	146,0	138,7	152,7	139,3	133,0	145,0	150,5	144,1	139,9	152,8
Uitrustingsgoederen	115,3	125,1	135,1	119,4	118,3	117,4	132,7	146,0	126,6	127,1	135,9	121,9	145,0	136,7	149,3	137,5	159,4
Totaal ...	121,0	130,4	132,4	126,8	128,4	127,1	134,0	137,2	135,8	139,6	134,3	121,4	139,2	143,0	133,5	128,4	143,9
UITVOER (F.O.B.) — Indeling naar de aard der produkten																	
Ijzer- en staalnijverheid	109,1	119,9	114,3	106,5	90,8	93,9	107,3	107,6	106,0	109,1	111,8	94,2	110,8	110,6	115,0	95,9	112,2
Metaalverwerkende bedrijven	121,6	126,5	127,3	127,4	132,5	134,9	136,8	147,3	144,3	145,4	139,2	116,1	149,9	146,5	151,6	129,1	161,3
Non-ferrometalen	128,9	134,3	150,7	131,7	150,4	130,1	128,9	139,5	145,3	129,7	134,1	118,1	135,7	150,2	138,8	129,9	139,6
Textiel	110,4	116,3	121,5	122,1	122,0	131,6	141,7	141,4	148,0	147,9	140,2	123,7	155,8	140,4	144,8	125,4	155,2
Scheikundige produkten	142,1	158,2	157,9	162,5	170,5	184,3	200,3	212,5	200,3	207,5	200,9	185,2	207,5	213,7	218,3	201,7	219,7
Steenkolennijverheid	59,2	109,6	121,0	139,3	109,5	126,0	178,8	186,7	153,6	156,5	170,2	175,5	222,8	179,5	186,0	194,7	194,2
Petroleumnijverheid	109,5	114,3	135,0	124,6	118,1	123,5	119,5	99,9	127,8	130,3	117,0	121,6	110,3	105,6	71,1	107,3	116,3
Glas en spiegelglas	136,2	145,1	163,2	154,1	166,9	178,4	197,1	193,6	199,1	195,5	200,2	183,0	207,8	189,6	197,1	182,3	200,8
Landbouwprodukten	114,0	133,4	145,3	150,4	154,8	150,6	167,9	168,7	159,6	165,4	162,6	176,4	183,0	155,6	164,2	181,5	181,0
Cement	244,2	250,1	259,9	262,5	237,8	226,9	237,8	220,9	231,1	220,8	245,3	253,2	239,6	136,5	260,6	245,6	240,4
Bouwmaterialen uit cement en uit gips	111,7	109,1	109,6	88,9	90,2	106,9	112,2	99,4	116,0	103,7	117,1	112,2	115,2	69,7	117,1	111,5	100,9
Groeven	96,4	101,4	111,6	103,2	100,0	111,5	124,4	124,6	123,9	112,8	131,1	127,4	132,0	100,4	132,1	130,0	135,3
Ceramik	144,5	146,2	152,2	138,8	144,6	136,1	142,0	137,5	137,9	136,6	148,3	137,3	150,0	117,6	147,3	137,6	144,0
Hout en meubelen	114,5	119,3	127,4	129,3	139,1	148,7	156,0	163,6	161,2	156,1	158,5	134,7	175,8	150,5	169,6	146,2	186,4
Huiden, leder en schoeisel .	90,2	90,7	90,3	87,3	83,5	86,1	91,9	93,2	89,3	90,7	98,4	79,7	100,7	99,9	95,9	84,4	94,0
Papier en boeken	132,8	145,2	150,3	153,8	154,7	161,5	174,3	176,9	175,9	176,2	177,3	159,7	184,9	175,7	176,4	167,2	189,6
Bewerkte tabak	108,4	113,9	112,6	117,1	119,0	121,9	117,6	123,7	159,8	119,3	107,6	126,3	117,0	131,0	126,9	103,0	133,5
Rubber	110,3	115,9	119,3	121,8	124,4	130,4	138,2	147,7	140,3	142,7	136,8	127,9	145,1	147,7	150,9	136,8	158,4
Voedingsmiddelenbedrijven .	138,5	151,2	159,2	193,1	208,9	216,0	237,4	245,0	241,1	236,1	231,1	229,0	255,1	230,3	248,3	235,7	269,7
Diversen	104,5	107,6	109,8	128,6	125,9	135,0	126,0	122,7	147,9	143,9	130,4	104,6	126,9	128,3	125,7	108,7	127,6
Totaal ...	120,5	129,1	133,1	133,2	135,3	139,6	146,2	149,9	151,8	151,6	146,7	132,8	154,5	149,7	150,4	139,5	160,8

¹ Zie N.B. van tabel VIII-3.

VIII - 5. — GEOGRAFISCHE SPREIDING VAN DE BUITENLANDSE HANDEL VAN DE B.L.E.U.

(Miljarden franken)

Bron : N.I.S.

Maandgemiddelden	Bondsrepubliek Duitsland			Frankrijk			Nederland		
	invoer	uitvoer	handels-balans	invoer	uitvoer	handels-balans	invoer	uitvoer	handels-balans
1978	29,2	26,8	- 2,4	20,8	22,4	+ 1,6	20,8	19,3	- 1,5
1979	32,9	31,1	- 1,8	23,3	26,5	+ 3,2	24,8	22,4	- 2,4
1980	34,4	33,5	- 0,9	25,3	30,6	+ 5,3	28,7	23,9	- 4,8
1981	36,3	34,5	- 1,8	26,3	33,0	+ 6,7	32,9	25,5	- 7,4
1982	44,1	40,7	- 3,4	30,6	38,7	+ 8,1	39,3	28,3	- 11,0
1983	48,5	46,7	- 1,8	33,0	40,2	+ 7,2	42,7	31,5	- 11,2
1984	53,0	49,1	- 3,9	38,9	46,0	+ 7,1	50,0	34,7	- 15,3
1985	57,9	49,0	- 8,9	41,5	50,0	+ 8,5	51,2	37,6	- 13,6
1983 4 ^e kwartaal	51,8	48,9	- 2,9	36,0	43,8	+ 7,8	45,9	35,4	- 10,5
1984 1 ^e kwartaal	55,6	52,2	- 3,4	40,1	47,2	+ 7,1	54,0	34,8	- 19,2
2 ^e kwartaal	50,8	48,9	- 1,9	40,2	47,2	+ 7,0	47,3	34,4	- 12,9
3 ^e kwartaal	49,0	45,6	- 3,4	33,8	39,7	+ 5,9	42,6	33,0	- 9,6
4 ^e kwartaal	56,7	49,8	- 6,9	41,7	50,0	+ 8,3	56,2	36,6	- 19,6
1985 1 ^e kwartaal	59,1	47,6	- 11,5	42,1	48,8	+ 6,7	55,1	36,4	- 18,7
2 ^e kwartaal	58,7	50,3	- 8,4	43,2	51,2	+ 8,0	50,4	36,8	- 13,6
3 ^e kwartaal	52,8	48,0	- 4,8	36,2	44,6	+ 8,4	47,9	36,6	- 11,3
4 ^e kwartaal	61,0	50,0	- 11,0	44,6	55,4	+ 10,8	51,2	40,4	- 10,8
1985 Eerste 2 maanden	57,6	46,0	- 11,6	40,1	46,5	+ 6,4	52,9	33,9	- 19,0
1986 Eerste 2 maanden	60,0	48,0	- 12,0	41,4	53,3	+ 11,9	47,4	38,6	- 8,8
Maandgemiddelden	Italië			Verenigd Koninkrijk			E.E.G. ¹		
	invoer	uitvoer	handels-balans	invoer	uitvoer	handels-balans	invoer	uitvoer	handels-balans
1978	5,1	5,4	+ 0,3	10,7	8,5	- 2,2	87,8	84,1	- 3,7
1979	6,0	7,3	+ 1,3	11,8	11,2	- 0,6	100,1	100,5	+ 0,4
1980	6,3	8,7	+ 2,4	14,1	13,4	- 0,7	110,3	112,4	+ 2,1
1981	6,5	8,7	+ 2,2	14,3	14,8	+ 0,5	118,0	120,2	+ 2,2
1982	7,9	10,1	+ 2,2	15,5	19,2	+ 3,7	139,6	140,6	+ 1,0
1983	8,6	10,3	+ 1,7	20,3	21,8	+ 1,5	155,8	154,6	- 1,2
1984	9,5	12,8	+ 3,3	23,3	24,7	+ 1,4	177,9	171,9	- 6,0
1985	9,8	14,4	+ 4,6	24,6	25,8	+ 1,2	188,5	182,1	- 6,4
1983 4 ^e kwartaal	8,9	12,1	+ 3,2	23,5	23,8	+ 0,3	168,9	168,7	- 0,2
1984 1 ^e kwartaal	10,0	13,0	+ 3,0	23,9	25,5	+ 1,6	186,6	177,2	- 9,4
2 ^e kwartaal	9,1	13,3	+ 4,2	25,0	23,8	- 1,2	175,6	171,9	- 3,7
3 ^e kwartaal	9,2	10,4	+ 1,2	20,5	22,7	+ 2,2	157,9	155,5	- 2,4
4 ^e kwartaal	9,8	14,6	+ 4,8	24,0	26,8	+ 2,8	191,5	182,9	- 8,6
1985 1 ^e kwartaal	10,0	14,7	+ 4,7	26,1	27,6	+ 1,5	195,7	180,5	- 15,2
2 ^e kwartaal	9,7	14,6	+ 4,9	22,4	25,6	+ 3,2	187,8	184,0	- 3,8
3 ^e kwartaal	9,7	12,2	+ 2,5	23,3	23,3	0,0	173,1	169,5	- 3,6
4 ^e kwartaal	10,0	15,9	+ 5,9	26,7	26,7	0,0	197,4	194,3	- 3,1
1985 Eerste 2 maanden	9,5	13,9	+ 4,4	26,3	26,4	+ 0,1	189,7	171,7	- 18,0
1986 Eerste 2 maanden	10,0	15,5	+ 5,5	25,2	23,1	- 2,1	191,9	187,6	- 4,3

N.B. De N.I.S.-gegevens van de buitenlandse handel zijn onderhevig aan maandelijks herzieningen gedurende 12 maanden.

¹ Bondsrepubliek Duitsland, Frankrijk, Nederland, Italië, Verenigd Koninkrijk, Ierland, Denemarken, vanaf 1981, Griekenland en, vanaf 1986, Spanje en Portugal.

VIII - 5. — GEOGRAFISCHE SPREIDING VAN DE BUITENLANDSE HANDEL
VAN DE B.L.E.U. (vervolg)

(Miljarden franken)

Bron : N.I.S.

Maandgemiddelden	Verenigde Staten van Amerika			Japan			Leden van de O.P.E.C. ¹		
	invoer	uitvoer	handels-balans	invoer	uitvoer	handels-balans	invoer	uitvoer	handels-balans
1978	7,3	4,9	- 2,4	2,1	0,7	- 1,4	8,9	5,8	- 3,1
1979	9,9	5,2	- 4,7	2,5	0,8	- 1,7	11,0	5,7	- 5,3
1980	13,4	5,3	- 8,1	3,5	0,8	- 2,7	16,1	7,3	- 8,8
1981	13,8	7,3	- 6,5	4,5	1,0	- 3,5	19,1	9,1	- 10,0
1982	15,6	8,8	- 6,8	4,2	1,2	- 3,0	18,7	8,9	- 9,8
1983	15,1	11,4	- 3,7	4,9	1,6	- 3,3	12,4	8,9	- 3,5
1984	16,0	15,1	- 0,9	5,6	2,1	- 3,5	11,1	9,2	- 1,9
1985	15,6	16,7	+ 1,1	5,9	2,1	- 3,8	9,0	8,4	- 0,6
1983 4 ^e kwartaal	17,8	13,1	- 4,7	4,9	1,9	- 3,0	13,0	10,8	- 2,2
1984 1 ^e kwartaal	18,0	14,5	- 3,5	6,8	2,0	- 4,8	13,3	9,0	- 4,3
2 ^e kwartaal	15,1	15,1	0,0	5,5	2,1	- 3,4	13,2	8,6	- 4,6
3 ^e kwartaal	14,8	14,4	- 0,4	4,9	2,0	- 2,9	8,9	8,4	- 0,5
4 ^e kwartaal	16,3	16,4	+ 0,1	5,1	2,3	- 2,8	9,1	10,8	+ 1,7
1985 1 ^e kwartaal	18,1	16,8	- 1,3	6,5	2,1	- 4,4	11,5	11,0	- 0,5
2 ^e kwartaal	15,8	18,3	+ 2,5	5,9	2,4	- 3,5	8,7	8,2	- 0,5
3 ^e kwartaal	13,7	15,0	+ 1,3	5,2	2,0	- 3,2	6,7	7,4	+ 0,7
4 ^e kwartaal	15,0	16,8	+ 1,8	5,8	2,0	- 3,8	9,0	7,1	- 1,9
1985 Eerste 2 maanden	18,2	16,9	- 1,3	6,1	2,2	- 3,9	13,1	10,4	- 2,7
1986 Eerste 2 maanden	14,1	13,5	- 0,6	6,5	1,8	- 4,7	12,0	7,5	- 4,5
Maandgemiddelden	Landen met markteconomie						Landen met centraal geleide economie		
	Ontwikkelde landen			Ontwikkelingslanden			invoer	uitvoer	handels-balans
	invoer	uitvoer	handels-balans	invoer	uitvoer	handels-balans			
1978	108,0	100,5	- 7,5	16,8	13,2	- 3,6	2,3	2,9	+ 0,6
1979	125,7	120,5	- 5,2	20,1	13,9	- 6,2	2,8	3,1	+ 0,3
1980	143,6	136,1	- 7,5	26,9	16,7	- 10,2	4,5	3,6	- 0,9
1981	156,2	146,2	- 10,0	31,1	19,9	- 11,2	5,1	3,9	- 1,2
1982	180,0	171,2	- 8,8	33,2	21,9	- 11,3	7,7	4,3	- 3,4
1983	199,7	189,9	- 9,8	27,1	23,1	- 4,0	8,1	5,6	- 2,5
1984	224,5	214,6	- 9,9	29,1	26,8	- 2,3	11,5	5,8	- 5,7
1985	238,3	228,6	- 9,7	28,0	26,2	- 1,8	8,9	6,7	- 2,2
1983 4 ^e kwartaal	218,0	209,7	- 8,3	28,5	27,8	- 0,7	9,4	6,5	- 2,9
1984 1 ^e kwartaal	237,5	219,7	- 17,8	29,9	27,1	- 2,8	8,3	5,4	- 2,9
2 ^e kwartaal	221,7	214,5	- 7,2	31,5	25,5	- 6,0	11,3	5,9	- 5,4
3 ^e kwartaal	199,6	195,2	- 4,4	27,7	23,8	- 3,9	12,9	5,5	- 7,4
4 ^e kwartaal	239,2	229,1	- 10,1	27,1	30,7	+ 3,6	13,4	6,6	- 6,8
1985 1 ^e kwartaal	248,6	225,8	- 22,8	31,9	28,4	- 3,5	8,6	7,0	- 1,6
2 ^e kwartaal	238,2	233,0	- 5,2	29,5	27,9	- 1,6	8,6	6,9	- 1,7
3 ^e kwartaal	218,0	212,3	- 5,7	25,3	24,5	- 0,8	11,2	5,8	- 5,4
4 ^e kwartaal	248,3	243,2	- 5,1	25,2	24,1	- 1,1	8,0	7,0	- 1,0
1985 Eerste 2 maanden	242,5	216,5	- 26,0	33,9	28,2	- 5,7	9,2	6,5	- 2,7
1986 Eerste 2 maanden	235,6	226,7	- 8,2	27,3	23,4	- 3,9	6,8	6,5	- 0,3

N.B. De N.I.S.-gegevens van de buitenlandse handel zijn onderhevig aan maandelijkse herzieningen gedurende 12 maanden.

¹ Leden van de organisatie van aardolie-exporterende landen (Organisation of Petroleum Exporting Countries): Venezuela, Ecuador, Nigeria, Algerije, Gabon, Libië, Koeweit, Katar, Verenigde Arabische Emiraten, Irak, Iran, Saoedi-Arabië en Indonesië.

Bibliografische referenties : *Maandelijks bulletin over de buitenlandse handel van de B.L.E.U.* — *Statistisch Jaarboek van België.* — *Statistisch Tijdschrift van het N.I.S.* — *Belgisch Handelstijdschrift van de Belgische dienst voor de Buitenlandse Handel.* — *Belgische Economische Statistieken 1970-1980.* — *Statistische tijdschriften : Commerce Extérieure (OESO), Statistical Papers : Direction of International Trade (O.V.N.), Eurostatistieken (Bureau voor de Statistiek der Europese Gemeenschappen).*

IX. — BETALINGSBALANS VAN DE BELGISCH-LUXEMBURGSE ECONOMISCHE UNIE

1. — ALGEMENE BETALINGSBALANS OP TRANSACTIEBASIS

Jaarcijfers - (Miljarden franken)

	1978	1979	1980	1981	1982	1983	* 1984		
							Ontvangsten	Uitgaven	Saldo
1. Goederen- en dienstenverkeer :									
1.1 Goederenverkeer :									
1.11 Uitvoer en invoer	- 86,5	- 139,5	- 154,7	- 175,8	- 156,3	- 94,2	2.747,4	2.821,3	- 73,9
1.12 Loonwerk	+ 44,8	+ 47,4	+ 37,7	+ 41,5	+ 54,2	+ 58,7	102,9	44,0	+ 58,9
1.13 Arbitrage (netto)	+ 8,7	+ 18,5	+ 8,4	+ 25,0	+ 24,2	+ 31,6	25,5	—	+ 25,5
1.2 Vracht- en verzekeringskosten voor goederenvervoer	+ 8,8	+ 10,8	+ 17,0	+ 18,6	+ 16,2	+ 16,2	154,8	140,3	+ 14,5
1.3 Andere vervoerkosten	- 0,4	- 0,2	- 1,0	- 3,8	+ 6,8	+ 8,1	78,3	75,3	+ 3,0
1.4 Reisverkeer	- 34,2	- 39,2	- 42,7	- 46,9	- 28,0	- 19,5	96,1	112,9	- 16,8
1.5 Opbrengsten uit beleggingen en investeringen	+ 19,6	+ 10,4	- 2,2	- 3,2	- 9,6	- 8,8	1.071,1	1.074,6	- 3,5
1.6 Niet elders vermelde overheidstransacties	+ 27,2	+ 26,9	+ 32,1	+ 36,9	+ 43,1	+ 50,0	68,9	14,3	+ 54,6
1.7 Overige :									
1.71 Grensarbeiders	+ 5,4	+ 5,0	+ 3,7	+ 3,3	+ 2,2	+ 4,6	24,4	19,0	+ 5,4
1.72 Overige	+ 5,7	- 1,1	- 4,3	- 2,8	- 6,7	- 9,4	224,8	244,2	- 19,4
Totaal 1	- 0,9	- 61,0	- 106,0	- 107,2	- 53,9	+ 37,3	4.594,2	4.545,9	+ 48,3
2. Overdrachten :									
2.1 Particulieren	- 8,8	- 10,1	- 11,0	- 15,3	- 11,0	- 9,2	31,4	41,4	- 10,0
2.2 Overheid	- 16,7	- 18,3	- 27,4	- 33,0	- 45,3	- 50,2	40,6	81,5	- 40,9
Totaal 2	- 25,5	- 28,4	- 38,4	- 48,3	- 56,3	- 59,4	72,0	122,9	- 50,9
Lopend verkeer (Totaal 1. + 2.)	- 26,4	- 89,4	- 144,4	- 155,5	- 110,2	- 22,1	4.666,2	4.668,8	- 2,6
3. Kapitaalverkeer van de overheid :									
3.1 Staat :									
3.11 Verplichtingen	+ 16,8	+ 8,7	+ 26,7	+ 106,1	+ 124,6	+ 36,6	257,2	169,1	+ 88,1
3.12 Tegoeden	- 4,2	- 4,4	- 3,0	- 4,4	- 5,7	- 7,2	0,1	6,8	- 6,7
3.2 Andere overheid	0,0	0,0	+ 2,0	+ 5,6	+ 10,3	- 0,5	1,9	0,2	+ 1,7
Totaal 3	+ 12,6	+ 4,3	+ 25,7	+ 107,3	+ 129,2	+ 28,9	259,2	176,1	+ 83,1
4. Kapitaalverkeer v/d bedrijven¹ en particulieren :									
4.1 Handelskredieten ² (nettocijfers)	- 18,7	- 7,0	- 18,2	- 47,0	- 5,5	- 18,0	—	1,9	- 1,9
4.2 Overige :									
4.21 Overheidsbedrijven	0,0	+ 7,2	+ 5,5	+ 18,5	+ 13,9	+ 2,4	11,9	4,9	+ 7,0
4.22 Financiële instel. v/d overheidssector ..	- 4,3	+ 24,8	+ 57,9	+ 12,9	+ 1,8	- 9,3	3,7	1,8	+ 1,9
4.23 Particuliere sector :									
4.231 Belgisch-Luxemburgse invest. en beleg. in het buitenland :									
4.2311 Effecten (nettocijfers) ...	- 24,7	- 13,7	- 23,4	- 41,2	- 57,6	- 96,5	—	113,2	- 113,2
4.2312 Directe investeringen ...	- 11,4	- 32,8	- 1,8	- 1,1	+ 3,5	- 18,3	28,8	45,1	- 16,3
4.2313 Onroerende goederen ...	- 6,1	- 6,1	- 4,8	- 3,6	- 0,9	- 0,4	3,7	4,5	- 0,8
4.2314 Overige (nettocijfers) ...	- 12,1	- 29,2	- 52,8	- 60,1	- 35,0	+ 12,5	—	5,8	- 5,8
4.232 Buitenlandse investeringen en beleggingen in de B.L.E.U. :									
4.2321 Effecten (nettocijfers) ...	+ 2,1	+ 1,8	- 0,9	- 2,0	+ 8,8	+ 4,7	—	1,2	- 1,2
4.2322 Directe investeringen ...	+ 40,8	+ 29,5	+ 42,5	+ 50,2	+ 63,5	+ 65,0	59,6	38,8	+ 20,8
4.2323 Onroerende goederen ...	+ 4,1	+ 3,5	+ 2,9	+ 1,1	+ 5,7	+ 3,0	5,2	2,2	+ 3,0
4.2324 Overige (nettocijfers) ...	- 1,8	+ 2,7	+ 28,1	+ 58,6	- 6,6	+ 8,0	18,8	—	+ 18,8
Totaal 4	- 32,1	- 19,3	+ 35,0	- 13,7	- 8,4	- 46,9	131,7	219,4	- 87,7
5. Vergissingen en weglatingen (netto)	+ 12,3	- 11,1	+ 20,9	- 1,9	- 9,1	+ 5,9	—	13,3	- 13,3
Totaal 1 tot 5	- 33,6	- 115,5	- 62,8	- 63,8	+ 1,5	- 34,2	5.057,1	5.077,6	- 20,5
6. Financiering van het totaal :									
6.1 Handelskredieten ² gefinancierd bij de ingezetenen niet-geldscheppende sector	- 1,6	+ 7,0	+ 10,1	- 3,4	+ 3,5	+ 5,0	—	—	+ 0,9
6.2 Mutatie van het netto buitenlands actief van de overwegend geldscheppende instellingen :									
6.21 Belgische en Luxemburgse banken :									
6.211 Handelskredieten ²	+ 4,9	+ 15,0	+ 5,2	- 5,3	- 5,3	+ 3,6	—	—	+ 20,8
6.212 Overige :									
6.2121 Belg. en Lux. franken ..	- 16,1	- 41,5	- 64,4	+ 51,9	- 16,1	+ 40,8	—	—	- 33,4
6.2122 Buitenlandse valuta's ...	- 10,7	- 60,5	- 27,9	- 34,0	+ 57,2	- 63,9	—	—	- 54,6
6.22 Diverse instellingen :									
6.221 Handelskredieten ²	+ 0,1	- 0,4	+ 2,4	- 1,5	- 0,4	+ 4,3	—	—	- 2,7
6.222 Overige	0,0	0,0	0,0	0,0	- 0,3	+ 0,1	—	—	+ 0,2
6.23 N.B.B. :									
6.231 Handelskredieten ²	+ 5,7	- 3,6	- 15,2	+ 24,2	+ 0,4	- 2,0	—	—	- 18,9
6.232 Overige (netto goud- en deviezenreserves)	- 15,9	- 31,5	+ 27,0	- 95,7	- 37,5	- 22,1	—	—	+ 67,2
<i>p.m. Mutatie van de bijzondere trekingsrechten voortvloeiend uit toewijzingen</i>	—	(+ 4,5)	(+ 4,5)	(+ 4,4)	—	—	—	—	—

N.B. Voor de methodologie van de betalingsbalans van de Belgisch-Luxemburgse Economische Unie wordt verwezen naar de « Bibliografische referenties ».

¹ Exclusief de overwegend geldscheppende instellingen.
² Onder rubriek 4.1 zijn alleen geboekt de niet bij de Belgische en Luxemburgse banken gemobiliseerde handelskredieten. De overige handelskredieten, d.w.z. de wissels waaraan ver-

kopen van goederen en diensten aan het buitenland ten grondslag liggen die gemobiliseerd werden bij de Belgische en Luxemburgse banken, zijn geboekt onder de subrubrieken 6.211, 6.221, 6.231, of 6.1, naargelang zij in de portefeuille van de banken bleven of gefinancierd werden resp. bij diverse geldscheppende instellingen, bij de N.B.B. of bij de ingezetenen niet-geldscheppende instellingen.

IX - 2. — ALGEMENE BETALINGSBALANS OP TRANSACTIEBASIS

Saldi per kwartaal

(Miljarden franken)

	1983			* 1984				* 1985	
	2 ^e kwartaal	3 ^e kwartaal	4 ^e kwartaal	1 ^e kwartaal	2 ^e kwartaal	3 ^e kwartaal	4 ^e kwartaal	1 ^e kwartaal	2 ^e kwartaal
1. Goederen- en dienstenverkeer :									
1.1 Goederenverkeer :									
1.11 Uitvoer en invoer	+ 0,5	- 24,8	- 22,0	- 27,4	+ 2,2	- 12,0	- 36,7	+ 1,9	- 4,9
1.12 Loonwerk	+ 17,1	+ 16,0	+ 13,1	+ 14,5	+ 21,2	+ 6,3	+ 16,9	+ 12,1	+ 13,5
1.13 Arbitrage	+ 16,7	+ 10,7	+ 4,7	+ 1,3	+ 7,8	+ 1,8	+ 14,6	+ 3,5	+ 0,7
1.2 Vracht- en verzekeringskosten voor goederenvervoer	+ 5,5	+ 4,4	+ 3,3	+ 3,2	+ 3,7	+ 3,3	+ 4,3	+ 5,5	+ 5,6
1.3 Andere vervoerkosten	+ 3,2	+ 1,6	+ 2,3	+ 1,6	+ 1,4	+ 0,4	- 0,4	- 1,0	- 0,5
1.4 Reisverkeer	- 3,2	- 9,1	- 1,2	- 3,7	- 3,5	- 12,1	+ 2,5	- 4,3	- 2,5
1.5 Opbrengsten uit beleggingen en investeringen	- 4,2	+ 4,3	+ 2,5	- 4,4	- 11,4	+ 1,4	+ 10,9	- 11,4	- 7,2
1.6 Niet elders vermelde overheidstransacties	+ 12,2	+ 12,5	+ 13,8	+ 13,1	+ 13,2	+ 13,9	+ 14,4	+ 13,7	+ 14,9
1.7 Overige :									
1.71 Grensarbeiders	+ 0,9	+ 2,1	+ 0,5	+ 0,8	+ 2,0	+ 1,0	+ 1,6	+ 1,2	+ 1,3
1.72 Overige	- 0,9	- 0,9	- 5,2	- 5,3	- 4,8	- 2,3	- 7,0	- 5,5	- 7,4
Totaal 1	+ 47,8	+ 16,8	+ 11,8	- 6,3	+ 31,8	+ 1,7	+ 21,1	+ 15,7	+ 13,5
2. Overdrachten :									
2.1 Particulieren	- 2,3	- 2,7	- 1,7	- 2,5	- 3,3	- 3,4	- 0,8	- 0,6	- 2,1
2.2 Overheid	- 16,7	- 5,3	- 15,5	- 11,9	- 10,5	- 8,3	- 10,2	- 9,8	- 7,4
Totaal 2	- 19,0	- 8,0	- 17,2	- 14,4	- 13,8	- 11,7	- 11,0	- 10,4	- 9,5
Lopend verkeer (Totaal 1. + 2.)	+ 28,8	+ 8,8	- 5,4	- 20,7	+ 18,0	- 10,0	+ 10,1	+ 5,3	+ 4,0
3. Kapitaalverkeer van de overheid :									
3.1 Staat :									
3.11 Verplichtingen	+ 0,7	- 18,9	+ 2,4	+ 57,0	+ 33,8	+ 12,1	- 14,8	+ 21,0	- 28,1
3.12 Tegoeden	- 2,3	- 1,5	- 2,4	- 1,0	- 1,7	- 2,8	- 1,2	0,0	- 0,8
3.2 Andere overheid	+ 0,2	- 0,4	0,0	+ 0,2	0,0	+ 1,2	+ 0,3	- 0,1	+ 0,1
Totaal 3	- 1,4	- 20,8	0,0	+ 56,2	+ 32,1	+ 10,5	- 15,7	+ 20,9	- 28,8
4. Kapitaalverkeer v/d bedrijven¹ en particulieren :									
4.1 Handelskredieten ²	+ 1,8	+ 13,3	- 12,1	- 3,3	- 34,1	+ 23,7	+ 11,8	- 10,5	- 17,2
4.2 Overige :									
4.21 Overheidsbedrijven	+ 0,5	+ 2,3	+ 0,3	- 0,3	+ 0,1	+ 3,0	+ 4,2	+ 0,7	+ 2,7
4.22 Financiële instel. v/d overheidssector ..	+ 0,8	- 4,2	- 5,1	+ 1,6	- 2,1	+ 4,7	- 2,3	- 14,3	+ 5,3
4.23 Particuliere sector :									
4.231 Belgisch-Luxemburgse invest. en beleg. in het buitenland :									
4.2311 Effecten	- 15,7	- 27,3	- 28,5	- 35,5	- 27,6	- 19,6	- 30,5	- 18,9	- 37,0
4.2312 Directe investeringen	- 6,1	- 12,3	- 1,7	+ 2,8	- 7,7	- 7,7	- 3,7	+ 9,0	+ 1,7
4.2313 Onroerende goederen	- 0,6	- 0,2	- 0,2	- 0,1	- 0,2	- 0,2	- 0,3	+ 0,1	- 0,3
4.2314 Overige	+ 4,8	+ 4,1	- 2,3	- 3,4	+ 3,1	- 9,0	+ 3,5	- 8,2	- 3,6
4.232 Buitenlandse investeringen en beleggingen in de B.L.E.U. :									
4.2321 Effecten	+ 0,8	- 0,4	+ 2,1	0,0	- 2,4	+ 0,2	+ 1,0	+ 3,2	+ 7,1
4.2322 Directe investeringen	+ 1,9	+ 12,8	+ 40,1	- 0,6	- 2,7	+ 7,5	+ 16,6	+ 16,3	+ 9,3
4.2323 Onroerende goederen	+ 1,4	+ 0,8	+ 0,3	+ 0,9	+ 1,0	+ 0,3	+ 0,8	+ 0,9	+ 1,0
4.2324 Overige	- 13,6	- 10,8	+ 3,9	+ 14,7	+ 9,4	- 2,1	- 3,2	+ 7,9	+ 22,4
Totaal 4	- 24,0	- 21,9	- 3,2	- 23,2	- 63,2	+ 0,8	- 2,1	- 13,8	- 8,6
5. Vergissingen en weglatingen	+ 23,0	+ 14,3	+ 14,2	- 17,1	- 1,8	- 0,4	+ 6,0	- 4,5	+ 1,0
Totaal 1 tot 5	+ 26,4	- 19,6	+ 5,6	- 4,8	- 14,9	+ 0,9	- 1,7	+ 7,9	- 32,4
6. Financiering van het totaal :									
6.1 Handelskredieten ² gefinancierd bij de ingezeten niet-geldscheppende sector	- 0,2	+ 0,8	+ 2,3	- 3,4	- 1,1	+ 0,7	+ 4,7	+ 5,1	- 9,1
6.2 Mutatie van het netto buitenlands actief van de overwegend geldscheppende instellingen :									
6.21 Belgische en Luxemburgse banken :									
6.211 Handelskredieten ²	+ 9,7	- 0,1	- 8,2	- 1,3	- 0,8	+ 12,4	+ 10,5	- 6,5	+ 0,1
6.212 Overige :									
6.2121 Belg. en Lux. franken ..	- 23,1	- 4,7	+ 35,0	+ 6,9	- 21,1	- 15,2	- 4,0	- 14,5	- 39,3
6.2122 Buitenlandse valuta's ..	- 52,4	+ 16,6	+ 15,6	+ 21,7	- 36,0	- 29,7	- 10,6	+ 17,5	+ 1,3
6.22 Diverse instellingen :									
6.221 Handelskredieten ²	- 0,8	+ 3,2	+ 1,6	- 4,7	0,0	+ 10,7	- 8,7	- 2,0	0,0
6.222 Overige	0,0	0,0	- 0,2	+ 0,2	0,0	0,0	0,0	0,0	0,0
6.23 N.B.B. :									
6.231 Handelskredieten ²	- 6,1	- 5,0	+ 9,1	+ 12,6	- 6,0	- 24,6	- 0,9	+ 0,5	+ 4,0
6.232 Overige (netto goud- en deviezenreserves)	+ 99,3	- 30,4	- 49,6	- 36,8	+ 50,1	+ 46,6	+ 7,3	+ 7,8	+ 10,6
<i>p.m. Mutatie van de bijzondere trekingsrechten voortvloeiend uit toewijzingen ..</i>	—	—	—	—	—	—	—	—	—

N.B. Voor de methodologie van de betalingsbalans van de Belgisch-Luxemburgse Economische Unie wordt verwezen naar de « Bibliografische referenties ».

¹ Zie tabel IX-1, noot ¹.
² Zie tabel IX-1, noot ².

IX - 3. — ALGEMENE BETALINGSBALANS OP TRANSACTIEBASIS

Ontvangsten en uitgaven per kwartaal

(Miljarden franken)

	1985			1985		
	* 1 ^e kwartaal			* 2 ^e kwartaal		
	Ontvangsten	Uitgaven	Saldo	Ontvangsten	Uitgaven	Saldo
1. Goederen- en dienstenverkeer :						
1.1 Goederenverkeer :						
1.11 Uitvoer en invoer	764,3	762,4	+ 1,9	711,2	716,1	- 4,9
1.12 Loonwerk	24,9	12,8	+ 12,1	28,3	14,8	+ 13,5
1.13 Arbitrage (netto)	3,5	—	+ 3,5	0,7	—	+ 0,7
1.2 Vracht- en verzekeringskosten voor goederenvervoer	40,5	35,0	+ 5,5	41,7	36,1	+ 5,6
1.3 Andere vervoerkosten	16,9	17,9	- 1,0	20,5	21,0	- 0,5
1.4 Reisverkeer	18,3	22,6	- 4,3	27,7	30,2	- 2,5
1.5 Opbrengsten uit beleggingen en investeringen	331,6	343,0	- 11,4	311,1	318,3	- 7,2
1.6 Niet elders vermelde overheidstransacties ...	18,5	4,8	+ 13,7	18,7	3,8	+ 14,9
1.7 Overige :						
1.71 Grensarbeiders	6,0	4,8	+ 1,2	6,3	5,0	+ 1,3
1.72 Overige	60,8	66,3	- 5,5	58,9	66,3	- 7,4
Totaal 1	1.285,3	1.269,6	+ 15,7	1.225,1	1.211,6	+ 13,5
2. Overdrachten :						
2.1 Particulieren	9,8	10,4	- 0,6	9,4	11,5	- 2,1
2.2 Overheid	12,3	22,1	- 9,8	12,9	20,3	- 7,4
Totaal 2	22,1	32,5	- 10,4	22,3	31,8	- 9,5
Lopend verkeer (Totaal 1. + 2.)	1.307,4	1.302,1	+ 5,3	1.247,4	1.243,4	+ 4,0
3. Kapitaalverkeer van de overheid :						
3.1 Staat :						
3.11 Verplichtingen	63,0	42,0	+ 21,0	14,7	42,8	- 28,1
3.12 Tegoeden	0,0	0,0	0,0	0,0	0,8	- 0,8
3.2 Andere overheid	0,0	0,1	- 0,1	1,7	1,6	+ 0,1
Totaal 3	63,0	42,1	+ 20,9	16,4	45,2	- 28,8
4. Kapitaalverkeer v/d bedrijven¹ en particulieren :						
4.1 Handelskredieten ² (nettocijfers)	—	10,5	- 10,5	—	17,2	- 17,2
4.2 Overige :						
4.21 Overheidsbedrijven	1,8	1,1	+ 0,7	7,2	4,5	+ 2,7
4.22 Financiële instel. v/d overheidssector ..	1,1	15,4	- 14,3	7,6	2,3	+ 5,3
4.23 Particuliere sector :						
4.231 Belgisch-Luxemburgse invest. en beleg. in het buitenland :						
4.2311 Effecten (nettocijfers) ...	—	18,9	- 18,9	—	37,0	- 37,0
4.2312 Directe investeringen ...	40,0	31,0	+ 9,0	44,1	42,4	+ 1,7
4.2313 Onroerende goederen ...	1,0	0,9	+ 0,1	1,0	1,3	- 0,3
4.2314 Overige (nettocijfers) ...	—	8,2	- 8,2	—	3,6	- 3,6
4.232 Buitenlandse investeringen en beleggingen in de B.L.E.U. :						
4.2321 Effecten (nettocijfers) ...	3,2	—	+ 3,2	7,1	—	+ 7,1
4.2322 Directe investeringen ...	36,9	20,6	+ 16,3	39,8	30,5	+ 9,3
4.2323 Onroerende goederen ...	1,4	0,5	+ 0,9	1,5	0,5	+ 1,0
4.2324 Overige (nettocijfers) ...	7,9	—	+ 7,9	22,4	—	+ 22,4
Totaal 4	93,3	107,1	- 13,8	130,7	139,3	- 8,6
5: Vergissingen en weglatingen (netto)	—	4,5	- 4,5	1,0	—	+ 1,0
Totaal 1 tot 5	1.463,7	1.455,8	+ 7,9	1.395,5	1.427,9	- 32,4
6. Financiering van het totaal :						
6.1 Handelskredieten ² geherfinancierd bij de ingezeten niet-geldscheppende sector	—	—	+ 5,1	—	—	- 9,1
6.2 Mutatie van het netto buitenlands actief van de overwegend geldscheppende instellingen :						
6.21 Belgische en Luxemburgse banken :						
6.211 Handelskredieten ²	—	—	- 6,5	—	—	+ 0,1
6.212 Overige :						
6.2121 Belg. en Lux. franken ...	—	—	- 14,5	—	—	- 39,3
6.2122 Buitenlandse valuta's ...	—	—	+ 17,5	—	—	+ 1,3
6.22 Diverse instellingen :						
6.221 Handelskredieten ²	—	—	- 2,0	—	—	0,0
6.222 Overige	—	—	0,0	—	—	0,0
6.23 N.B.B. :						
6.231 Handelskredieten ²	—	—	+ 0,5	—	—	+ 4,0
6.232 Overige (netto goud- en deviezenreserves)	—	—	+ 7,8	—	—	+ 10,6
p.m. Mutatie van de bijzondere trekingsrechten voortvloeiend uit toewijzingen .	—	—	—	—	—	—

N.B. Voor de methodologie van de betalingsbalans van de Belgisch-Luxemburgse Economische Unie wordt verwezen naar de « Bibliografische referenties ».

¹ Zie tabel IX-1, noot ¹.

² Zie tabel IX-1, noot ².

IX - 4. — ALGEMENE BETALINGSBALANS OP KASBASIS¹

(Saldi in miljarden franken)

	* 1984	* 1985	* 1984				* 1985			
	Jaar		1 ^e kwartaal	2 ^e kwartaal	3 ^e kwartaal	4 ^e kwartaal	1 ^e kwartaal	2 ^e kwartaal	3 ^e kwartaal	4 ^e kwartaal
1. Goederen- en dienstenverkeer :										
1.1 Goederenverkeer :										
1.11 Uitvoer en invoer	- 72,8	- 38,6	- 31,4	- 22,2	+ 0,9	- 20,1	- 6,8	- 24,3	- 3,7	- 3,8
1.12 Loonwerk	+ 58,9	+ 45,7	+ 14,5	+ 21,2	+ 6,3	+ 16,9	+ 12,1	+ 13,5	+ 12,0	+ 8,1
1.13 Arbitrage	+ 25,5	+ 12,8	+ 1,3	+ 7,8	+ 1,8	+ 14,6	+ 3,5	+ 0,7	+ 8,8	- 0,2
1.2 Vracht- en verzekeringskosten voor goederenvervoer	+ 14,5	+ 26,2	+ 3,2	+ 3,7	+ 3,3	+ 4,3	+ 5,5	+ 5,6	+ 7,6	+ 7,5
1.3 Andere vervoerkosten	+ 3,0	- 5,1	+ 1,6	+ 1,4	+ 0,4	- 0,4	- 1,0	- 0,5	- 1,8	- 1,8
1.4 Reisverkeer	- 16,8	- 23,0	- 3,7	- 3,5	- 12,1	+ 2,5	- 4,3	- 2,5	- 15,6	- 0,6
1.5 Opbrengsten uit beleggingen en investeringen	- 3,5	- 11,9	- 4,4	- 11,4	+ 1,4	+ 10,9	- 11,4	- 7,2	+ 3,3	+ 3,4
1.6 Niet elders vermelde overheidstransacties	+ 54,6	+ 59,0	+ 13,1	+ 13,2	+ 13,9	+ 14,4	+ 13,7	+ 14,9	+ 13,5	+ 16,9
1.7 Overige :										
1.71 Grensarbeiders	+ 5,4	+ 4,9	+ 0,8	+ 2,0	+ 1,0	+ 1,6	+ 1,2	+ 1,3	+ 1,5	+ 0,9
1.72 Overige	- 19,4	- 18,1	- 5,3	- 4,8	- 2,3	- 7,0	- 5,5	- 7,4	- 3,0	- 2,2
Totaal 1	+ 49,4	+ 51,9	- 10,3	+ 7,4	+ 14,6	+ 37,7	+ 7,0	- 5,9	+ 22,6	+ 28,2
2. Overdrachten :										
2.1 Particulieren	- 10,0	- 7,4	- 2,5	- 3,3	- 3,4	- 0,8	- 0,6	- 2,1	- 2,2	- 2,5
2.2 Overheid	- 40,9	- 31,6	- 11,9	- 10,5	- 8,3	- 10,2	- 9,8	- 7,4	- 4,9	- 9,5
Totaal 2	- 50,9	- 39,0	- 14,4	- 13,8	- 11,7	- 11,0	- 10,4	- 9,5	- 7,1	- 12,0
Lopend verkeer (Totaal 1. + 2.)	- 1,5	+ 12,9	- 24,7	- 6,4	+ 2,9	+ 26,7	- 3,4	- 15,4	+ 15,5	+ 16,2
3. Kapitaalverkeer van de overheid :										
3.1 Staat :										
3.11 Verplichtingen	+ 88,1	+ 25,8	+ 57,0	+ 33,8	+ 12,1	- 14,8	+ 21,0	- 28,1	- 2,1	+ 35,0
3.12 Tegoeden	- 6,7	- 5,3	- 1,0	- 1,7	- 2,8	- 1,2	0,0	- 0,8	- 0,5	- 4,0
3.2 Andere overheid	+ 1,7	- 2,9	+ 0,2	0,0	+ 1,2	+ 0,3	- 0,1	+ 0,1	- 1,5	- 1,4
Totaal 3	+ 83,1	+ 17,6	+ 56,2	+ 32,1	+ 10,5	- 15,7	+ 20,9	- 28,8	- 4,1	+ 29,6
4. Kapitaalverkeer v/d bedrijven² en particulieren :										
4.1 Handelskredieten ³	- 3,0	- 4,8	+ 0,7	- 9,7	+ 10,8	- 4,8	- 1,8	+ 2,2	+ 0,5	- 5,7
4.2 Overige :										
4.21 Overheidsbedrijven	+ 7,0	- 3,8	- 0,3	+ 0,1	+ 3,0	+ 4,2	+ 0,7	+ 2,7	- 3,1	- 4,1
4.22 Financiële instel. v/d overheidssector ..	+ 1,9	- 14,2	+ 1,6	- 2,1	+ 4,7	- 2,3	- 14,3	+ 5,3	- 1,1	- 4,1
4.23 Particuliere sector :										
4.231 Belgisch-Luxemburgse invest. en beleg. in het buitenland :										
4.2311 Effecten	- 113,2	- 119,9	- 35,5	- 27,6	- 19,6	- 30,5	- 18,9	- 37,0	- 27,5	- 36,5
4.2312 Directe investeringen	- 16,3	- 13,7	+ 2,8	- 7,7	- 7,7	- 3,7	+ 9,0	+ 1,7	- 11,7	- 12,7
4.2313 Onroerende goederen	- 0,8	- 0,9	- 0,1	- 0,2	- 0,2	+ 0,3	+ 0,1	- 0,3	- 0,4	- 0,3
4.2314 Overige	- 5,8	+ 4,5	- 3,4	+ 3,1	- 9,0	+ 3,5	- 8,2	- 3,6	+ 4,9	+ 11,4
4.232 Buitenlandse investeringen en beleggingen in de B.L.E.U. :										
4.2321 Effecten	- 1,2	+ 20,5	0,0	- 2,4	+ 0,2	+ 1,0	+ 3,2	+ 7,1	+ 1,7	+ 8,5
4.2322 Directe investeringen	+ 20,8	+ 56,9	- 0,6	- 2,7	+ 7,5	+ 16,6	+ 16,3	+ 9,3	+ 5,8	+ 25,5
4.2323 Onroerende goederen	+ 3,0	+ 3,9	+ 0,9	+ 1,0	+ 0,3	+ 0,8	+ 0,9	+ 1,0	+ 1,6	+ 0,4
4.2324 Overige	+ 18,8	0,0	+ 14,7	+ 9,4	- 2,1	- 3,2	+ 7,9	+ 22,4	- 25,1	- 5,2
Totaal 4	- 88,8	- 71,5	- 19,2	- 38,8	- 12,1	- 18,7	- 5,1	+ 10,8	- 54,4	- 22,8
5. Vergissingen en weglatingen	- 13,3	+ 1,3	- 17,1	- 1,8	- 0,4	+ 6,0	- 4,5	+ 1,0	+ 10,0	- 5,2
Totaal 1 tot 5	- 20,5	- 39,7	- 4,8	- 14,9	+ 0,9	- 1,7	+ 7,9	- 32,4	- 33,0	+ 17,8
6. Financiering van het totaal :										
6.1 Handelskredieten ³ gefinancierd bij de ingezeten niet-geldscheppende sector	+ 0,9	- 8,1	- 3,4	- 1,1	+ 0,7	+ 4,7	+ 5,1	- 9,1	- 0,3	- 3,8
6.2 Mutatie van het netto buitenlands actief van de overwegend geldscheppende instellingen :										
6.21 Belgische en Luxemburgse banken :										
6.211 Handelskredieten ³	+ 20,8	- 7,0	- 1,3	- 0,8	+ 12,4	+ 10,5	- 6,5	+ 0,1	- 3,5	+ 2,9
6.212 Overige :										
6.2121 Belg. en Lux. franken ..	- 33,4	- 23,0	+ 6,9	- 21,1	- 15,2	- 4,0	- 14,5	- 39,3	+ 25,7	+ 5,1
6.2122 Buitenlandse valuta's ..	- 54,6	+ 1,8	+ 21,7	- 36,0	- 29,7	- 10,6	+ 17,5	+ 1,3	- 24,1	+ 7,1
6.22 Diverse instellingen :										
6.221 Handelskredieten ³	- 2,7	+ 0,1	- 4,7	0,0	+ 10,7	- 8,7	- 2,0	0,0	+ 1,4	+ 0,7
6.222 Overige	+ 0,2	0,0	+ 0,2	0,0	0,0	0,0	0,0	0,0	0,0	0,0
6.23 N.B.B. :										
6.231 Handelskredieten ³	- 18,9	+ 4,9	+ 12,6	- 6,0	- 24,6	- 0,9	+ 0,5	+ 4,0	- 5,8	+ 6,2
6.232 Overige (netto goud- en deviezenreserves)	+ 67,2	- 8,4	- 36,8	+ 50,1	+ 46,6	+ 7,3	+ 7,8	+ 10,6	- 26,4	- 0,4
p.m. Mutatie van de bijzondere trekingsrechten voortvloeiend uit toewijzingen ..	-	-	-	-	-	-	-	-	-	-

N.B. Voor de methodologie van de betalingsbalans van de Belgisch-Luxemburgse Economische Unie wordt verwezen naar de « Bibliografische referenties ».

¹ In feite is deze balans gedeeltelijk opgemaakt op transactiebasis aangezien bij de vorming van het lopend verkeer rekening is gehouden met de handelskredieten die gemobiliseerd zijn bij

de Belgische en Luxemburgse banken enerzijds, en met de niet-gemobiliseerde handelskredieten waaraan loonwerk en arbitrage ten grondslag liggen, anderzijds.

² Zie tabel IX-1, noot ¹.

³ Zie tabel IX-1, noot ².

IX - 5. — VERRICHTINGEN MET HET BUITENLAND, VERRICHTINGEN IN BUITENLANDSE VALUTA'S VAN DE INGEZETENEN MET DE BELGISCHE EN LUXEBURGSE BANKEN EN TERMIJNVALUTATRANSACTIES¹

(Miljarden franken)

	1982	1983	* 1984	* 1985	* 1985			
					1 ^e kwartaal	2 ^e kwartaal	3 ^e kwartaal	3 ^e kwartaal
1. Lopend verkeer (rubrieken 1 en 2 van de tabellen IX-1 tot 3) ..	-110,2	- 22,1	- 2,6	.	+ 5,3	+ 4,0	.	.
1bis. Lopend verkeer op kasbasis (rubrieken 1 en 2 van tabel IX-4)	-112,8	- 42,6	- 1,5	+ 12,9	- 3,4	- 15,4	+ 15,5	+ 16,2
2. Kapitaalverkeer van de overheid :								
2.1 Rubriek 3 van de algemene betalingsbalans	+ 129,2	+ 28,9	+ 83,1	+ 17,6	+ 20,9	- 28,8	- 4,1	+ 29,6
2.2 Vermeerdering (+) of vermindering (-) van de schuld in buitenlandse valuta's tegenover de Belgische en Luxemburgse banken	+ 103,9	+ 92,4	+ 68,1	+ 22,9	+ 1,0	+ 21,8	+ 2,9	- 2,8
2.3 Vermeerdering (-) of vermindering (+) van het bedrag van de op termijn van de N.B.B. te ontvangen buitenlandse valuta's	0,0	0,0	0,0	0,0	- 0,2	+ 0,2	- 5,9	+ 5,9
3. Beweging van de handelskredieten :								
3.1 Vermeerdering (-) of vermindering (+) van de wissels waaraan verkopen van goederen en diensten aan het buitenland ten grondslag liggen en die gemobiliseerd zijn bij Belgische en Luxemburgse banken	+ 1,8	- 10,9	- 0,1	+ 10,1	+ 2,9	+ 5,0	+ 8,2	- 6,0
3.2 Vermeerdering (-) of vermindering (+) van het overschot van de aan niet-ingezetenen invoerders toegestane kredieten op de kredieten ontvangen door ingezetenen invoerders, en die niet gemobiliseerd zijn bij Belgische en Luxemburgse banken	- 2,6	- 20,5	+ 1,1	.	- 8,7	- 19,4	.	.
3.3 Vermeerdering (-) of vermindering (+) van het overschot van overige aan niet-ingezetenen toegestane kredieten op de kredieten ontvangen door ingezetenen	- 2,9	+ 2,5	- 3,0	- 4,8	- 1,8	+ 2,2	+ 0,5	- 5,7
4. Kapitaalverkeer van de bedrijven ² en particulieren :								
4.1 Rubriek 4.2 van de algemene betalingsbalans	- 2,9	- 28,9	- 85,8	- 66,7	- 3,3	+ 8,6	- 54,9	- 17,1
4.2 Mutatie in de tegoeden en verplichtingen in buitenlandse valuta's van de ingezetenen tegenover de Belgische en Luxemburgse banken :								
4.21 Vermeerdering (-) of vermindering (+) van tegoeden :								
4.211 Vorderingen in buitenlandse valuta's	- 8,8	- 74,2	- 280,0	- 16,7	- 101,5	- 18,1	+ 71,9	+ 31,0
4.212 Bedrag van de op termijn te ontvangen buitenlandse valuta's	+ 9,5	- 79,3	- 7,8	- 210,6	- 148,1	+ 120,5	- 71,3	- 111,7
4.22 Vermeerdering (+) of vermindering (-) van verplichtingen :								
4.221 Schulden in buitenlandse valuta's	- 25,7	+ 93,6	+ 279,2	+ 26,2	+ 96,2	+ 11,2	- 77,6	- 3,6
4.222 Bedrag van de op termijn te leveren buitenlandse valuta's	- 13,1	+ 98,9	+ 27,1	+ 238,4	+ 147,4	- 128,3	+ 86,0	+ 133,3
5. Mutatie in de tegoeden en verplicht. in Belg. en Lux. franken van de niet-ingezetenen tegenover de Belg. en Lux. banken en tegenover andere overwegend geldscheppende instellingen :								
5.1 Vermeerdering (+) of vermindering (-) van het overschot van de tegoeden op de contante verplichtingen	+ 16,4	- 40,9	+ 33,2	+ 23,0	+ 14,5	+ 39,3	- 25,7	- 5,1
5.2 Vermeerdering (+) of vermindering (-) van het overschot van het bedrag der op termijn te ontvangen Belgische en Luxemburgse franken t.o.v. het bedrag van de op termijn te leveren Belgische en Luxemburgse franken	- 22,2	+ 1,3	+ 18,8	- 29,4	- 15,2	+ 20,9	- 9,9	- 25,2
6. Buitenlandse valutapositie ³ van de Belgische en Luxemb. banken :								
6.1 Vermeerdering (-) of vermindering (+) van de positie à contant	- 118,0	- 40,5	- 26,4	- 43,2	- 19,7	- 18,1	+ 27,0	- 32,4
6.2 Vermeerdering (-) of vermindering (+) van de positie op termijn	+ 25,8	- 20,9	- 38,1	+ 1,6	+ 15,9	- 13,1	- 4,8	+ 3,6
7. Vergissingen en weglatingen :								
7.1 Rubriek 5 van de algemene betalingsbalans	- 9,1	+ 5,9	- 13,3	+ 1,3	- 4,5	+ 1,0	+ 10,0	- 5,2
7.2 Afwijkingen in de statistieken van de contante verrichtingen in buitenlandse valuta's met de ingezetenen	- 8,6	- 7,4	+ 13,7	+ 9,0	+ 6,5	+ 1,8	- 0,1	+ 0,8
Totaal 1 tot 7⁴ ...	- 37,5	- 22,1	+ 67,2	- 8,4	+ 7,6	+ 10,7	- 32,3	+ 5,6
8. Tegenposten van het totaal in de balans van de N.B.B. [vermeerdering (+); vermindering (-)] :								
8.1 Goudvoorraad	0,0	0,0	0,0	0,0	0,0	0,0	0,0	0,0
8.2 Tegoeden bij het I.M.F.	- 0,8	- 4,6	+ 3,1	- 8,3	+ 0,1	- 4,5	- 1,6	- 2,3
8.3 Nettotegoeden op het E.F.M.S. :								
8.31 Ecu's	+ 48,5	+ 34,2	+ 26,1	+ 33,6	+ 32,2	0,0	0,0	+ 1,4
8.32 Overige	- 14,3	- 32,6	+ 48,7	0,0	0,0	0,0	0,0	0,0
8.4 Netto buitenlandse valutapositie :								
8.41 Contante tegoeden	- 73,8	- 19,2	- 11,3	- 33,0	- 25,6	+ 15,5	- 24,7	+ 1,8
8.42 Overschot van het bedrag der op termijn te ontvangen buitenlandse valuta's op het bedrag van de op termijn te leveren buitenlandse valuta's	0,0	0,0	0,0	0,0	- 0,2	+ 0,2	- 5,9	+ 5,9
8.5 Nettotegoeden in Belgische franken op niet-ingezetenen :								
8.51 Contante tegoeden	+ 2,9	+ 0,1	+ 0,6	- 0,7	+ 1,1	- 0,5	- 0,1	- 1,2
8.52 Overschot van het bedrag van de op termijn te ontvangen Belgische franken op het bedrag van de op termijn te leveren Belgische franken	0,0	0,0	0,0	0,0	0,0	0,0	0,0	0,0

N.B. Voor de methodologie van de betalingsbalans van de Belgisch-Luxemburgse Economische Unie wordt verwezen naar de « Bibliografische referenties ».

¹ Wat de deviezentransacties op termijn betreft, excl. de aankopen en verkopen door ingezetenen en niet-ingezetenen van buitenlandse valuta's tegen buitenlandse valuta's.

² Excl. de overwegend geldscheppende instellingen.

³ Overschot van de tegoeden in buitenlandse valuta's op de verplichtingen in buitenlandse valuta's.

⁴ Voor de periodes waarvoor alleen de betalingsbalans « op kasbasis » kon worden opgemaakt (zie tabel IX-4) : totaal van de rubrieken 1bis tot 7.

IX - 6. — VOOR DE BETALING VAN IN- EN UITVOER GEBRUIKTE VALUTA'S¹

(procenten van het totaal)

	Valuta's van de E.E.G.-landen							Totaal	Dollar van de Verenigde Staten	Overige
	Belgische en Luxemburgse frank	Duitse mark	Franse frank	Nederlandse gulden	Pond sterling	Italiaanse lire	Overige			
Invoerbetalingen										
1978	28,1	18,9	11,1	8,5	4,4	2,0	0,4	73,4	22,0	4,6
1979	28,4	18,3	10,5	8,2	4,9	1,9	0,4	72,6	23,4	4,0
1980	27,5	16,9	10,6	8,3	4,4	1,9	0,3	69,9	26,1	4,0
1981	26,6	16,3	9,5	8,3	2,9	1,6	0,3	65,5	30,2	4,3
1982	23,9	17,3	10,0	8,7	3,5	1,8	0,3	65,5	29,9	4,6
1983	25,1	17,9	10,1	8,4	3,8	2,0	0,3	67,6	27,1	5,3
1984	26,3	18,0	10,3	8,7	3,9	1,9	0,3	69,4	25,6	5,0
1985	28,2	18,4	10,5	8,7	3,5	2,0	0,3	71,6	23,4	5,0
1983 Eerste 3 maanden	24,8	18,6	9,2	8,9	3,7	1,8	0,4	67,4	27,4	5,2
Eerste 6 maanden	25,4	17,7	10,0	8,9	3,8	1,9	0,3	68,0	26,8	5,2
Eerste 9 maanden	25,3	17,7	10,1	8,5	3,9	2,0	0,3	67,8	27,0	5,2
1984 Eerste 3 maanden	26,1	18,0	10,4	8,8	4,2	1,8	0,3	69,6	25,3	5,1
Eerste 6 maanden	26,7	17,8	10,4	8,9	4,0	1,9	0,3	70,0	24,9	5,1
Eerste 9 maanden	26,5	18,0	10,5	8,8	4,0	1,9	0,3	70,0	25,0	5,0
1985 Eerste 3 maanden	26,6	16,4	9,3	8,4	3,5	1,8	0,3	66,3	28,5	5,2
Eerste 6 maanden	27,8	17,4	9,9	8,6	3,3	1,9	0,3	69,2	25,9	4,9
Eerste 9 maanden	28,0	18,0	10,2	8,7	3,3	2,0	0,3	70,5	24,6	4,9
Uitvoerontvangsten										
1978	44,4	17,4	12,0	7,4	2,3	1,4	0,2	85,1	12,6	2,3
1979	42,2	17,9	13,0	7,2	2,6	2,1	0,3	85,3	12,5	2,2
1980	41,2	17,0	13,6	7,3	2,9	2,5	0,3	84,8	12,9	2,3
1981	39,0	16,8	13,2	6,8	3,0	2,0	0,3	81,1	16,2	2,7
1982	35,4	17,5	14,3	7,0	3,5	2,4	0,4	80,5	16,7	2,8
1983	34,8	18,2	14,1	7,4	3,8	2,3	0,4	81,0	16,0	3,0
1984	34,9	17,7	13,2	7,4	4,0	2,5	0,5	80,2	16,6	3,2
1985	35,0	18,0	14,5	7,6	4,4	2,6	0,5	82,6	13,9	3,5
1983 Eerste 3 maanden	34,9	17,1	15,3	7,1	3,2	2,8	0,4	80,8	16,2	3,0
Eerste 6 maanden	34,9	18,2	14,4	7,0	3,6	2,5	0,4	81,0	16,1	2,9
Eerste 9 maanden	34,7	18,1	14,3	7,2	3,9	2,4	0,4	81,0	16,0	3,0
1984 Eerste 3 maanden	34,7	18,1	13,6	7,1	4,2	2,3	0,5	80,5	16,5	3,0
Eerste 6 maanden	35,4	17,9	13,6	7,3	4,0	2,3	0,5	81,0	15,9	3,1
Eerste 9 maanden	34,9	17,5	13,5	7,4	4,0	2,5	0,5	80,3	16,6	3,1
1985 Eerste 3 maanden	33,7	16,6	14,0	7,2	4,0	2,8	0,5	78,8	17,9	3,3
Eerste 6 maanden	34,3	17,4	14,0	7,4	4,3	2,7	0,5	80,6	16,0	3,4
Eerste 9 maanden	34,6	17,7	14,3	7,5	4,4	2,7	0,5	81,7	14,8	3,5

¹ Exclusief de verrichtingen van een gering bedrag, de arbitrageverrichtingen en de diamanttransacties.

Bibliografische referenties : *Belgische Economische Statistieken 1970-1980. Tijdschrift van de Nationale Bank van België* : XLVIII^e jaargang, deel I, n^o 1, januari 1973 : « Een nieuwe statistiek : verrichtingen met het buitenland, verrichtingen in buitenlandse valuta's van de ingezetenen met de Belgische en Luxemburgse geldscheppende instellingen en termijnvalutatransacties » ; LIII^e jaargang, deel I, n^o 6, juni 1978 :

* Methodologie van de betalingsbalans van de Belgisch-Luxemburgse Economische Unie » ; LIV^e jaargang, deel I, n^o 1, januari 1979 : « Hervorming van de gegevens gepubliceerd onder hoofdstuk IX » ; LX^e jaargang, deel II, n^o 3, september 1985 : « De betalingsbalans op transactiebasis van de Belgisch-Luxemburgse Economische Unie in 1983 ». *Jaarverslagen van de N.B.B.*

X. — VALUTAMARKT

1a. — OFFICIELE WISSELKOERSEN VASTGESTELD DOOR DE IN VERREKENKAMER TE BRUSSEL VERGADERDE BANKIERS

Jaarlijkse cijfers

(Belgische franken)

Bron : Koerslijst der Fondsen- en Wisselbeurs van Brussel.

Daggemiddelden ¹	1 U.S. dollar	1 Duitse mark	100 yen	1 Franse frank	1 pond sterling	100 Italiaanse lire	1 Canadese dollar	1 Nederlandse gulden	1 Zweedse kroon	1 Zwitserse frank	100 peseta	1 Deense kroon	100 Oostenrijkse schilling	1 Noorse kroon	1 Finse mark	100 escudo	1 zaïre	1 Iers punt ²	1 Ecu ³
1977	35,84	15,44	13,39	7,29	62,55	4,06	33,75	14,60	8,03	14,95	47,70	5,97	216,99	6,73	8,92	94,41	41,84	—	—
1978	31,49	15,68	15,08	6,99	60,39	3,71	27,66	14,55	6,97	17,69	41,14	5,71	216,97	6,03	7,65	71,43	38,20	—	—
1979	29,31	16,00	13,46	6,89	62,19	3,53	25,03	14,62	6,84	17,63	43,70	5,58	219,50	5,79	7,54	60,16	17,36	60,36	—
1980	29,22	16,09	12,97	6,92	68,01	3,42	25,01	14,71	6,91	17,45	40,83	5,19	226,10	5,92	7,85	58,68	10,63	60,09	—
1981	37,13	16,43	16,85	6,84	74,84	3,27	30,98	14,89	7,35	18,94	40,26	5,21	233,25	6,47	8,61	60,65	8,99	59,75	—
1982	45,76	18,83	18,38	6,96	79,80	3,38	37,08	17,11	7,31	22,52	41,63	5,48	267,88	7,09	9,50	57,99	7,94	64,84	—
1983	51,18	20,01	21,55	6,72	77,50	3,37	41,52	17,91	6,66	24,34	35,68	5,59	284,50	7,00	9,18	46,77	6,36	63,58	—
1984	57,79	20,31	24,32	6,61	76,98	3,29	44,63	18,01	6,98	24,61	35,93	5,58	288,81	7,08	9,61	39,62	1,61	62,60	45,06
1985 Jaar	59,36	20,18	24,91	6,61	76,33	3,11	43,50	17,89	6,89	24,21	34,87	5,60	287,18	6,90	9,56	34,58	1,21	62,80	44,91
van 1-1 tot 19-7 ..	63,32	20,10	25,03	6,59	75,94	3,19	46,54	17,80	6,99	23,89	35,93	5,61	286,19	6,98	9,65	35,90	1,36	62,80	44,93
van 22-7 tot 31-12	54,48	20,26	24,76	6,64	76,80	3,01	39,74	18,00	6,76	24,60	33,57	5,59	288,41	6,80	9,46	32,95	1,03	62,81	44,89

¹ Voor een indeling van de jaren 1977 - 1984 in periodes, zij verwezen naar de vroegere publikaties.

² Het Ierse punt wordt op de beurs genoteerd sinds 13 maart 1979.

³ De Ecu wordt op de Beurs genoteerd sinds 3 september 1984.

X - 1b. — OFFICIELE WISSELKOERSEN VASTGESTELD DOOR DE IN VERREKENKAMER TE BRUSSEL VERGADERDE BANKIERS

Driemaandelijkse en maandelijkse cijfers

(Belgische franken)

Bron : Koerslijst der Fondsen- en Wisselbeurs van Brussel.

Daggemiddelden	1 U.S. dollar	1 Duitse mark	100 yen	1 Franse frank	1 pond sterling	100 Italiaanse lire	1 Canadese dollar	1 Neder- landse gulden	1 Zweeds kroon	1 Zwitserse frank	100 peseta	1 Deense kroon	100 Oosten- rijks schilling	1 Noorse kroon	1 Finse mark	100 escudo	1 zaïre	1 Iers punt	1 Ecu ¹
1984 1 ^e kwartaal	55,26	20,45	23,94	6,66	79,26	3,32	44,03	18,15	6,93	25,16	35,76	5,61	290,19	7,19	9,56	41,78	1,71	62,99	—
2 ^e kwartaal	55,30	20,39	24,07	6,63	77,15	3,30	42,77	18,10	6,90	24,61	36,14	5,56	290,05	7,14	9,59	40,24	1,56	62,47	—
3 ^e kwartaal	58,96	20,21	24,23	6,59	76,49	3,28	44,91	17,92	7,01	24,16	35,73	5,55	287,92	7,05	9,64	38,66	1,59	62,30	45,21
4 ^e kwartaal	61,60	20,17	25,05	6,58	74,94	3,26	46,73	17,88	7,07	24,49	36,12	5,60	287,09	6,96	9,68	37,76	1,57	62,60	45,01
1985 1 ^e kwartaal	65,33	20,07	25,37	6,56	72,80	3,23	48,26	17,75	7,04	23,73	36,31	5,61	285,71	6,97	9,63	36,50	1,48	62,49	44,66
2 ^e kwartaal	62,16	20,14	24,81	6,60	78,07	3,16	45,38	17,84	6,95	23,99	35,74	5,61	286,60	6,99	9,67	35,51	1,28	63,04	45,12
3 ^e kwartaal	57,58	20,20	24,15	6,62	79,15	3,04	42,34	17,96	6,85	24,51	34,49	5,59	287,56	6,90	9,57	34,06	1,12	63,00	45,13
4 ^e kwartaal	52,47	20,30	25,31	6,65	75,32	3,00	38,06	18,02	6,71	24,58	32,98	5,60	288,85	6,74	9,40	32,28	0,98	62,69	44,75
1986 1 ^e kwartaal	48,12	20,46	25,58	6,66	69,22	3,00	34,24	18,13	6,48	24,30	32,58	5,56	291,26	6,56	9,13	31,46	0,87	62,02	44,35
1985 April	62,11	20,14	24,72	6,60	77,12	3,15	45,49	17,82	6,92	24,03	36,08	5,61	286,79	6,97	9,63	35,86	1,30	63,03	45,03
Mei	62,67	20,12	24,91	6,60	78,07	3,16	45,53	17,82	6,96	23,92	35,77	5,60	286,24	6,99	9,67	35,41	1,29	62,98	45,10
Juni	61,72	20,15	24,81	6,61	79,02	3,16	45,13	17,88	6,97	24,01	35,36	5,61	286,74	7,00	9,69	35,27	1,24	63,12	45,24
Juli	58,77	20,14	24,33	6,62	80,87	3,09	43,46	17,89	6,92	24,31	34,96	5,61	286,70	6,95	9,64	34,73	1,17	63,15	45,30
van 1 tot 19 ...	59,43	20,13	24,45	6,62	80,72	3,13	43,92	17,88	6,94	24,15	35,11	5,60	286,62	6,96	9,66	34,93	1,18	63,14	45,34
van 22 tot 31 ..	57,35	20,16	24,10	6,62	81,17	3,01	42,48	17,93	6,87	24,66	34,65	5,61	286,86	6,92	9,61	34,32	1,14	63,15	45,22
Augustus	56,48	20,23	23,81	6,62	78,25	3,02	41,61	17,99	6,80	24,64	34,43	5,59	287,96	6,85	9,51	34,00	1,10	63,00	45,04
September	57,43	20,23	24,29	6,63	78,26	3,02	41,88	17,99	6,84	24,60	34,07	5,58	288,06	6,89	9,55	33,41	1,07	62,86	45,03
Oktober	53,60	20,27	24,96	6,65	76,23	3,00	39,21	17,98	6,74	24,72	33,17	5,59	288,50	6,78	9,43	32,56	1,00	62,72	44,82
November	52,39	20,23	25,75	6,64	75,49	2,99	38,05	17,96	6,72	24,63	32,87	5,59	287,78	6,72	9,41	32,26	0,99	62,54	44,66
December	51,26	20,39	25,30	6,67	74,13	2,99	36,76	18,11	6,68	24,37	32,88	5,62	290,27	6,70	9,35	31,97	0,94	62,78	44,74
1986 Januari	49,95	20,44	24,95	6,66	71,17	3,00	35,49	18,14	6,58	24,16	32,67	5,58	290,79	6,61	9,22	31,87	0,89	62,21	44,51
Februari	47,76	20,47	25,89	6,67	68,25	3,01	33,99	18,12	6,46	24,44	32,51	5,55	290,79	6,61	9,22	31,87	0,89	62,21	44,51
Maart	46,36	20,48	25,98	6,66	67,96	3,01	33,05	18,14	6,41	24,32	32,54	5,54	291,81	6,50	9,05	31,13	0,84	61,90	44,25
April	46,28	20,39	26,47	6,43	69,33	2,98	33,37	18,09	6,40	24,37	32,20	5,53	290,44	6,48	9,05	30,90	0,84	61,96	43,93
van 1 tot 3 ...	48,27	20,44	26,96	6,65	70,77	3,01	34,67	18,14	6,53	24,53	32,61	5,54	291,42	6,61	9,19	31,62	0,86	61,86	44,43
van 7 tot 30 ...	45,95	20,38	26,38	6,40	69,09	2,97	33,15	18,08	6,38	24,35	32,13	5,53	290,28	6,46	9,03	30,78	0,83	61,98	43,84

¹ De Ecu wordt op de beurs genoteerd sinds 3 september 1984.

X - 2. — BIJZONDER
TREKKINGSRECHT

X - 3. — MARKT VAN DE U.S.-DOLLAR
TE BRUSSEL

Daggemiddelden	Koers in Belgische franken	Contantmarkt			Termijnmarkt op 3 maanden	
		Officiële markt	Vrije markt		Officiële markt	Vrije markt (transfers)
			Transfers	Biljetten		
		<i>(koers in Belgische franken)</i>			Report (+) of Deport (-) <i>(% per jaar van de koers op de contantmarkt¹)</i>	
1978	39,35	31,49	31,96	32,03	- 0,96	- 1,40
1979	37,86	29,31	30,14	30,20	- 1,26	- 1,24
1980	38,04	29,22	29,64	29,68	- 0,06	- 0,02
1981	43,71	37,13	39,37	39,36	+ 1,29	- 1,77
1982	50,43	45,76	49,12	49,12	+ 2,41	+ 0,68
1983	54,64	51,18	52,06	52,06	+ 1,54	+ 0,75
1984	59,18	57,79	58,65	58,63	+ 0,60	+ 0,37
1985	60,12	59,36	59,66	59,73	+ 1,14	+ 1,06
1984 1 ^e kwartaal	57,92	55,26	56,77	56,77	+ 2,07	+ 1,31
2 ^e kwartaal	57,81	55,30	56,32	56,30	+ 0,26	+ 0,12
3 ^e kwartaal	59,68	58,96	59,49	59,47	- 0,72	- 0,73
4 ^e kwartaal	61,25	61,60	61,93	61,92	+ 0,73	+ 0,73
1985 1 ^e kwartaal	63,17	65,33	65,81	65,55	+ 1,63	+ 1,61
2 ^e kwartaal	61,69	62,16	62,47	62,48	+ 0,97	+ 0,97
3 ^e kwartaal	59,11	57,58	58,09	58,14	+ 1,27	+ 1,01
4 ^e kwartaal	56,55	52,47	52,81	52,79	+ 0,69	+ 0,64
1986 1 ^e kwartaal	54,05	48,12	48,70	48,72	+ 2,75	+ 1,77
1985 April	61,57	62,11	62,45	62,43	+ 1,03	+ 1,02
Mei	61,99	62,67	62,91	62,95	+ 0,88	+ 0,87
Juni	61,54	61,72	62,04	62,09	+ 1,00	+ 1,00
Juli	59,92	58,77	59,24	59,31	+ 0,92	+ 0,83
Augustus	58,36	56,48	57,11	57,15	+ 1,86	+ 1,32
September	59,03	57,43	57,86	57,86	+ 1,04	+ 0,89
Oktober	57,09	53,60	53,99	54,00	+ 0,70	+ 0,64
November	56,61	52,39	52,72	52,64	+ 0,39	+ 0,39
December	55,86	51,26	51,54	51,55	+ 0,97	+ 0,86
1986 Januari	54,84	49,95	50,62	50,61	+ 2,48	+ 1,61
Februari	53,91	47,76	48,28	48,32	+ 2,88	+ 1,69
Maart	53,29	46,36	46,93	46,96	+ 2,95	+ 2,02
April	53,26	46,28	46,66	46,73	+ 1,71	+ 1,46

¹ Formule = $\frac{\text{Koers op de termijnmarkt} - \text{Koers op de contantmarkt}}{\text{Koers op de contantmarkt}} \times 100 \times 4$

X - 4a. — EUROPEES MONETAIR STELSEL : SPILKOERSEN VAN DE ECU,
 BILATERALE SPILKOERSEN EN KOERSEN WAAROP
 INTERVENTIE VERPLICHT IS GESTELD VAN 22 JULI 1985 TOT 4 APRIL 1986

(nationale valuta-eenheden)

	BRUSSEL	AMSTERDAM	KOPENHAGEN	FRANKFURT	ROME/ MILAAN	PARIJS	DUBLIN
Spilkoers van de ECU	44,8320	2,52208	8,12857	2,23840	1520,60	6,86402	0,724578
De middelste waarden zijn bilaterale spilkoersen ; de uiterste waarden zijn de koersen waarop interventie verplicht is							
100 Belgische franken	—	5,75350	18,5430	5,10600	3601,40	15,6590	1,65300
		5,62561	18,1312	4,99288	3391,77	15,3106	1,61621
		5,50050	17,7270	4,88200	3194,30	14,9700	1,58030
100 Nederlandse guldens	1818,00	—	329,630	90,7700	64020,0	278,350	29,3832
	1777,58		322,297	88,7526	60291,5	272,158	28,7295
	1738,00		315,130	86,7800	56786,0	266,100	28,0904
100 Deense kronen	564,100	31,7325	—	28,1650	19863,0	86,3650	9,11680
	551,536	31,0273		27,5375	18706,9	84,4432	8,91396
	539,300	30,3375		26,9250	17618,0	82,5650	8,71570
100 Duitse marken	2048,35	115,235	371,400	—	72131,0	313,630	33,1015
	2002,85	112,673	363,141		67932,5	306,648	32,3703
	1958,50	110,1675	355,060		63978,0	299,850	31,6455
100 Italiaanse lire	3,13050	0,176100	0,567600	0,156300	—	0,479300	0,0505956
	2,94831	0,165861	0,534563	0,147205		0,451402	0,0476508
	2,77650	0,156200	0,503500	0,138650		0,425150	0,0448775
100 Franse franken	668,000	37,5800	121,110	33,3500	23522,0	—	10,7964
	653,144	36,7434	118,423	32,6107	22153,2		10,5562
	638,600	35,9250	115,780	31,8850	20863,0		10,3214
100 Ierse punten	6328,10	356,000	1147,35	316,000	222829,0	968,850	—
	6187,32	348,075	1121,84	308,925	209860,0	947,313	
	6049,65	340,300	1096,87	302,100	197646,0	926,250	

**X - 4a. — EUROPEES MONETAIR STELSEL : SPILKOERSEN VAN DE ECU,
BILATERALE SPILKOERSEN EN KOERSEN WAAROP
INTERVENTIE VERPLICHT IS GESTELD VANAF 6 APRIL 1986**

(nationale valuta-eenheden)

	BRUSSEL	AMSTERDAM	KOPENHAGEN	FRANKFURT	ROME/ MILAAN	PARIJS	DUBLIN
Spilkoers van de ECU	43,6761	2,40935	7,91896	2,13834	1496,21	6,96280	0,712956
De middelste waarden zijn bilaterale spilkoersen ; de uiterste waarden zijn de koersen waarop interventie verplicht is							
100 Belgische franken	—	5,64191	18,5430	5,00730	3637,40	16,3046	1,66951
		5,51640	18,1312	4,89590	3425,69	15,9419	1,63237
		5,39368	17,7270	4,78698	3226,31	15,5872	1,59605
100 Nederlandse guldens	1854,03	—	336,154	90,7700	65938,0	295,566	30,2645
	1812,78		328,676	88,7526	62100,2	288,991	29,5912
	1772,45		321,364	86,7800	58486,0	282,562	28,9329
100 Deense kronen	564,100	31,1174	—	27,6172	20061,6	89,9263	9,20800
	551,536	30,4251		27,0028	18894,0	87,9257	9,00315
	539,300	29,7482		26,4021	17794,4	85,9696	8,80286
100 Duitse marken	2088,99	115,235	378,758	—	74294,7	333,026	34,1002
	2042,52	112,673	370,332		69970,5	325,617	33,3416
	1997,08	110,168	362,093		65898,2	318,373	32,5998
100 Italiaanse lire	3,09952	0,170982	0,561977	0,151749	—	0,494121	0,0505956
	2,91912	0,161030	0,529268	0,142917		0,465362	0,0476508
	2,74923	0,151658	0,498465	0,134599		0,438278	0,0448775
100 Franse franken	641,550	35,3905	116,320	31,4097	22816,6	—	10,4725
	627,278	34,6032	113,732	30,7109	21488,6		10,2395
	613,323	33,8334	111,202	30,0277	20238,0		10,0117
100 Ierse punten	6265,45	345,627	1135,99	306,750	222829,0	998,831	—
	6126,06	337,938	1110,72	299,926	209860,0	976,610	
	5989,77	330,420	1086,01	293,254	197646,0	954,883	

X - 4b. — EUROPEES MONETAIR STELSEL : WISSELKOERS VAN DE ECU, AGIO OF DISAGIO VAN DE VERSCHILLENDE MUNTEN
T.O.V. DE BELGISCHE FRANK EN AFWIJINGSINDICATOREN

Daggemiddelden	Wisselkoers van de Ecu in Belgische franken	Agio (+) of disagio (-) t.o.v. de Belgische frank ¹						Afwijingsindicatoren ²						
		Nederlandse gulden	Deense kroon	Duitse mark	Italiaanse lire	Franse frank	Iers punt	Belgische frank	Nederlandse gulden	Deense kroon	Duitse mark	Italiaanse lire	Franse frank	Iers punt
1980	40,60	+ 1,41	+ 0,68	+ 0,33	- 0,64	+ 1,66	+ 0,86	+ 44	- 26	+ 10	+ 38	+ 34	- 42	+ 2
1981	41,29	+ 1,29	+ 1,17	+ 1,16	+ 0,60	+ 1,23	+ 0,35	+ 52	- 12	- 6	- 6	+ 10	- 10	+ 32
1982	44,71	+ 1,03	+ 1,14	+ 0,63	+ 1,39	+ 0,71	+ 0,81	+ 38	- 16	- 16	+ 10	- 9	- 5	- 1
1983	45,43	+ 1,16	+ 1,52	+ 0,75	+ 4,31	+ 1,87	+ 1,61	+ 56	0	- 17	+ 29	- 48	- 38	- 21
1984	45,44	+ 1,32	+ 1,14	+ 1,38	+ 2,85	+ 1,25	+ 1,17	+ 56	- 8	0	- 15	- 29	- 5	- 1
1985	44,91	+ 0,62	+ 1,56	+ 0,78	+ 0,69	+ 1,21	+ 1,51	+ 33	+ 3	- 39	- 2	- 7	- 27	- 36
1984 1 ^e kwartaal	45,90	+ 2,07	+ 1,73	+ 2,09	+ 3,87	+ 1,90	+ 1,80	+ 89	- 11	+ 5	- 18	- 28	- 4	+ 1
2 ^e kwartaal	45,59	+ 1,79	+ 0,77	+ 1,79	+ 3,08	+ 1,55	+ 0,98	+ 71	- 16	+ 31	- 23	- 27	- 5	+ 21
3 ^e kwartaal	45,25	+ 0,82	+ 0,62	+ 0,95	+ 2,61	+ 0,85	+ 0,70	+ 37	- 2	+ 7	- 11	- 31	- 4	+ 4
4 ^e kwartaal	45,03	+ 0,60	+ 1,44	+ 0,71	+ 1,82	+ 0,72	+ 1,20	+ 26	- 3	- 40	- 11	- 28	- 10	- 29
1985 1 ^e kwartaal	44,66	- 0,19	+ 1,73	+ 0,36	+ 1,01	+ 0,46	+ 1,00	+ 10	+ 19	- 68	+ 2	- 25	- 14	- 35
2 ^e kwartaal	45,12	+ 0,33	+ 1,64	+ 0,54	- 1,35	+ 1,07	+ 1,87	+ 32	+ 16	- 44	+ 8	+ 35	- 23	- 53
3 ^e kwartaal	45,13	+ 1,00	+ 1,37	+ 0,87	+ 1,35	+ 1,47	+ 1,86	+ 43	- 6	- 22	+ 2	- 12	- 31	- 42
4 ^e kwartaal	44,75	+ 1,32	+ 1,50	+ 1,32	+ 1,61	+ 1,80	+ 1,31	+ 48	- 15	- 21	- 20	- 23	- 42	- 13
1986 1 ^e kwartaal	44,35	+ 1,99	+ 0,77	+ 2,15	+ 1,92	+ 2,00	+ 0,25	+ 68	- 26	+ 30	- 44	- 21	- 30	+ 52
1985 April	45,03	+ 0,20	+ 1,63	+ 0,56	- 1,45	+ 1,03	+ 1,83	+ 25	+ 15	- 50	- 3	+ 33	- 28	- 58
Mei	45,09	+ 0,25	+ 1,51	+ 0,46	- 1,34	+ 1,01	+ 1,80	+ 30	+ 19	- 39	+ 11	+ 34	- 21	- 52
Juni	45,23	+ 0,55	+ 1,77	+ 0,59	- 1,25	+ 1,18	+ 1,97	+ 41	+ 14	- 42	+ 16	+ 38	- 19	- 50
Juli	45,30	+ 0,64	+ 1,63	+ 0,54	- 0,58	+ 1,37	+ 2,02	+ 42	+ 11	- 34	+ 21	+ 27	- 28	- 51
Augustus	45,05	+ 1,20	+ 1,33	+ 1,04	+ 2,37	+ 1,44	+ 1,84	+ 44	- 14	- 19	- 8	- 34	- 28	- 41
September	45,04	+ 1,19	+ 1,14	+ 1,01	+ 2,34	+ 1,53	+ 1,61	+ 42	- 16	- 12	- 9	- 33	- 36	- 32
Oktober	44,82	+ 1,13	+ 1,32	+ 1,21	+ 1,85	+ 1,76	+ 1,36	+ 46	- 8	- 16	- 16	- 27	- 42	- 18
November	44,67	+ 1,03	+ 1,34	+ 0,99	+ 1,55	+ 1,60	+ 1,09	+ 38	- 11	- 24	- 12	- 25	- 43	- 13
December	44,73	+ 1,85	+ 1,86	+ 1,80	+ 1,40	+ 2,04	+ 1,48	+ 62	- 26	- 25	- 32	- 15	- 40	- 8
1986 Januari	44,51	+ 2,02	+ 1,10	+ 2,05	+ 1,70	+ 1,99	+ 0,56	+ 66	- 30	+ 13	- 42	- 18	- 32	+ 36
Februari	44,27	+ 1,91	+ 0,64	+ 2,17	+ 1,99	+ 2,08	+ 0,09	+ 68	- 22	+ 36	- 45	- 22	- 33	+ 60
Maart	44,25	+ 2,04	+ 0,51	+ 2,24	+ 2,09	+ 1,94	+ 0,07	+ 69	- 27	+ 43	- 47	- 23	- 25	+ 61
April	43,94	+ 0,04	+ 0,19	+ 0,09	+ 1,83	+ 1,93	+ 1,00	+ 28	+ 28	+ 18	+ 34	- 25	- 72	- 18

¹ Formule = $\frac{\text{[Koers van de vreemde munt in Belgische franken (Concertatie van 14.30 u.) - Spilkoers van deze munt in Belgische franken]} \times 100}{\text{Spilkoers van deze munt in Belgische franken}}$

² Het minteken wijst erop dat de betrokken munt de neiging vertoont af te wijken in de zin van een appreciatie. Het plusteken duidt vanzelfsprekend op een tegenovergestelde toestand (Voor de wijze van berekening van de afwijingsindicator, zie *Tijdschrift van de Nationale Bank van België*, LIV^e jaargang, Deel II, N^o 1-2, juli-augustus 1979, « Het Europees Monetair Stelsel », Bijlage I).

X - 4c. — EUROPEES MONETAIR STELSEL

Valuta's	Samenstelling, spilkoersen in Belgische franken en relatieve gewichten van de Ecu				Maximaal afwijkingsinterval van de verschillende valuta's ¹
	Pakketten ² van valuta's die opgenomen zijn in de mand of Ecu	Bilaterale spilkoersen in Belgische frank	Tegenwaarde in Belgische frank van ieder valutapakket ²	Proportionele aandelen of relatieve gewichten van ieder valutapakket in de mand of Ecu	
	(1)	(2)	(3) = (1) × (2)	(4)	
van 22 juli 1985 tot 4 april 1986					
Duitse mark	0,719	20,0285	14,4005	32,07	1,53
Franse frank	1,31	6,53144	8,5562	19,06	1,82
Pond sterling	0,0878	76,6236 ³	6,7276	14,98	—
Italiaanse lire	140	0,0319922	4,4789	9,98	5,40
Nederlandse gulden	0,256	17,7758	4,5506	10,14	2,02
Belgische en Luxemburgse frank	3,85	1	3,85	8,57	2,06
Deense kroon	0,219	5,51536	1,2079	2,69	2,19
Iers punt	0,00871	61,8732	0,5389	1,20	2,22
Griekse drachme	1,15	0,51326 ³	0,5902	1,31	—
Totaal ...			44,9008	100,00	
sinds 6 april 1986					
Duitse mark	0,719	20,4252	14,6857	33,62	1,49
Franse frank	1,31	6,27278	8,2173	18,81	1,83
Pond sterling	0,0878	69,2923 ³	6,0839	13,93	—
Italiaanse lire	140	0,0291912	4,0868	9,36	5,44
Nederlandse gulden	0,256	18,1278	4,6407	10,63	2,01
Belgische en Luxemburgse frank	3,85	1	3,85	8,81	2,05
Deense kroon	0,219	5,51536	1,2079	2,77	2,19
Iers punt	0,00871	61,2606	0,5336	1,22	2,22
Griekse drachme	1,15	0,321955 ³	0,3702	0,85	—
Totaal ...			43,6761	100,00	

¹ Verschil tussen de voordeligste of de nadeligste koers van de Ecu in een valuta en de spilkoers van de Ecu in diezelfde valuta, uitgedrukt in procenten van de spilkoers van de Ecu.

² Aantal eenheden of fracties van iedere valuta.

³ Fictieve bilaterale spilkoers voortvloeiend uit de fictieve spilkoers van de Ecu in pond sterling of Griekse drachme en uit de spilkoers van de Ecu in Belgische frank.

X - 5. — EFFECTIEVE WISSELKOERSEN

Indexcijfers 1975 = 100

Bronnen : N.B.B., I.M.F. : Internationale financiële statistieken.

Daggemiddelden	N.B.B.-Indexcijfers gewogen met		Indexcijfers van het Internationaal Monetair Fonds											
	de uitvoer van de B.L.E.U.	de invoer van de B.L.E.U.	Belgische frank	U.S.-dollar	Duitse mark	Yen	Franse frank	Pond sterling	Italiaanse lire	Nederlandse gulden	Zweedse kroon	Zwitserse frank	Deense kroon	Noorse kroon
	Belgische frank													
1978	112,6	112,2	111,1	95,7	120,1	141,7	91,3	81,5	71,1	114,4	89,1	138,6	103,9	96,8
1979	114,5	115,2	113,7	93,6	127,4	131,5	93,4	87,2	69,4	118,3	91,1	144,4	105,3	97,0
1980	113,7	114,9	114,0	93,9	128,8	126,5	94,4	96,0	67,2	119,6	92,2	144,2	97,9	99,2
1981	108,5	106,8	106,3	105,7	119,3	142,9	84,4	94,9	58,3	111,4	87,3	139,1	88,1	95,8
1982	98,1	95,9	95,9	118,1	124,3	134,8	76,7	90,5	53,9	115,9	77,5	147,9	83,3	94,1
1983	96,3	92,7	92,0	124,9	127,2	148,4	70,0	83,2	51,2	117,0	67,2	151,0	81,6	88,3
1984	96,4	92,4	89,1	134,8	123,7	156,9	65,8	78,6	47,8	113,3	67,0	144,5	77,6	84,8
1985	98,3	94,6	89,7	140,8	123,5	160,7	66,4	78,3	45,1	113,9	66,6	142,8	78,7	82,7
1984 1 ^e kwartaal	94,0	91,5	89,4	129,1	125,4	157,2	66,6	81,6	48,6	114,7	66,9	149,2	78,6	86,5
2 ^e kwartaal	95,0	92,5	89,7	130,4	125,5	158,8	66,7	79,7	48,4	114,8	67,1	146,6	78,2	87,1
3 ^e kwartaal	95,1	92,5	89,1	138,0	122,9	155,0	65,4	78,0	47,6	112,7	67,1	141,4	77,0	83,9
4 ^e kwartaal	95,2	92,4	88,3	141,8	121,0	156,5	64,4	75,0	46,6	111,1	66,7	140,8	76,5	81,5
1985 1 ^e kwartaal	95,4	92,4	87,8	150,0	119,2	154,4	63,6	72,1	45,9	109,4	65,7	134,3	75,9	80,6
2 ^e kwartaal	95,5	92,6	88,8	146,0	121,4	155,3	65,3	78,9	45,2	111,9	66,0	139,1	77,4	82,3
3 ^e kwartaal	97,0	94,3	90,4	138,4	125,0	157,8	67,3	82,1	44,4	115,5	67,0	147,0	79,4	83,6
4 ^e kwartaal	99,3	96,9	91,9	128,9	128,3	175,2	69,4	79,9	44,7	118,7	67,6	150,9	82,2	84,2
1986 1 ^e kwartaal	*101,7	* 99,1	93,7	121,3	132,8	186,6	71,4	74,8	45,4	122,4	67,4	153,2	84,6	85,0
1985 April	95,9	92,6	88,9	146,2	121,7	154,8	65,3	78,0	45,2	111,9	65,9	139,5	77,6	82,3
Mei	95,7	92,4	88,6	146,8	121,0	155,3	65,2	78,7	45,1	111,5	65,9	138,3	77,0	82,0
Juni	95,8	92,5	88,8	145,1	121,6	155,8	65,3	79,9	45,4	112,3	66,3	139,6	77,5	82,5
Juli	96,6	93,3	89,9	139,9	123,5	156,9	66,7	83,3	44,6	114,4	66,9	144,4	78,7	83,4
Augustus	97,8	94,6	90,8	136,9	126,1	157,4	67,8	81,7	44,4	116,4	67,0	148,7	80,0	83,9
September	97,5	94,4	90,5	138,5	125,3	159,0	67,6	81,2	44,1	115,9	67,0	147,8	79,4	83,6
Oktober	99,0	95,9	91,5	130,9	127,5	170,3	68,9	80,4	44,6	117,7	67,3	151,0	81,4	84,1
November	99,7	96,7	92,0	128,6	127,7	178,2	69,2	80,0	44,6	118,4	67,6	151,1	82,0	84,0
December	100,1	97,1	92,2	127,2	129,8	177,2	70,0	79,2	44,8	120,1	67,8	150,7	83,2	84,6
1986 Januari	101,2	98,1	93,6	125,4	131,5	177,9	70,6	75,8	44,1	121,2	67,6	150,8	83,7	84,6
Februari	102,5	99,3	93,4	120,5	133,0	189,3	71,5	74,2	45,9	122,4	67,2	154,1	84,6	85,1
Maart	*103,1	*100,0	94,0	117,9	134,0	192,8	72,0	74,5	46,2	123,5	67,4	154,8	85,5	85,3
April	*103,7	*100,4												

Bibliografische referenties : Tijdschrift van de Nationale Bank van België, LII^e jaargang, deel I, n^o 5, mei 1977 : « De indexcijfers van de gewogen gemiddelde of effectieve wisselkoers van de Belgische frank », LIV^e jaargang, deel II, n^o 1-2, juli-augustus 1979 : « Het Europees Monetair Stelsel », LIV^e jaargang, deel II, n^o 3, september 1979 : « Wijzigingen in hoofdstuk X : « Valutamarkt » van het gedeelte van het Tijdschrift », LIV^e jaargang, deel II, n^o 6, december 1979 : « Europees

Monetair Stelsel : bijwerking van de cijfers », LIV^e jaargang, deel II, n^o 4, oktober 1979 : « Europees Monetair Stelsel : bijwerking van de cijfers vervat in het artikel in het tijdschrift van juli-augustus 1979 », LVI^e jaargang, deel I, n^o 4, april 1981 : « Europees Monetair Stelsel : bijwerking van de cijfers », deel II, n^o 4, oktober 1981 : « Europees Monetair Stelsel : bijwerking van de cijfers ». LVII^e jaargang, deel I, n^o 2, februari 1982 « Europees Monetair Stelsel : bijwerking van de cijfers ».

XI. — RIJKSFINANCIËN¹

1. — ONTVANGSTEN EN UITGAVEN VAN DE SCHATKIST VOORTVLOEIEND UIT DE VERRICHTINGEN VOLGENS BEGROTING²

(Miljarden franken)

Bron : Ministerie van Financiën

Periode	Lopende verrichtingen ³					Kapitaalverrichtingen			Totaal begrotings-saldo
	Ontvangsten		Uitgaven		Saldo	Ontvangsten	Uitgaven ⁴	Saldo	
	exclusief	inclusief	exclusief	inclusief					
	de ontvangst. afgedragen aan de Europ. Gemeenschapp.				(5) = (1) - (3) of (2) - (4)			(8) = (6) - (7)	
(1)	(2)	(3)	(4)		(6)	(7)	(8) = (6) - (7)	(9) = (5) + (8)	
1977	785,5	798,0	860,6	873,1	- 75,1	8,7	95,3	- 86,6	- 161,7
1978	879,3	891,2	960,3	972,2	- 81,0	10,4	108,1	- 97,7	- 178,7
1979	945,5	973,3	1.036,7	1.064,5	- 91,2	12,7	126,3	- 113,6	- 204,8
1980	999,7	1.030,8	1.147,1	1.178,2	- 147,4	12,7	157,3	- 144,6	- 292,0
1981	1.045,4	1.081,0	1.309,9	1.345,5	- 264,5	13,9	184,4	- 170,5	- 435,0
1982	1.180,1	1.216,9	1.487,9	1.524,7	- 307,8	13,6	192,6	- 179,0	- 486,8
1983 Eerste 6 maanden ...	575,5	594,3	878,6	897,4	- 303,1	6,2	99,8	- 93,6	- 396,7
Eerste 9 maanden ...	875,1	903,1	1.233,5	1.261,5	- 358,4	10,0	138,6	- 128,6	- 487,0
12 maanden	1.230,7	1.269,0	1.565,5	1.603,8	- 334,8	14,5	189,7	- 175,2	- 510,0
1984 Eerste 3 maanden ...	305,3	316,3	479,5	490,5	- 174,2	3,1	51,7	- 48,6	- 222,8
Eerste 5 maanden ...	529,5	547,8	774,9	793,2	- 245,4	5,0	88,1	- 83,1	- 328,5
Eerste 6 maanden ...	638,5	660,6	960,3	982,4	- 321,8	6,6	104,1	- 97,5	- 419,3
Eerste 7 maanden ...	794,2	819,9	1.121,7	1.147,4	- 327,5	7,8	119,9	- 112,1	- 439,6
Eerste 8 maanden ...	893,4	922,7	1.228,0	1.257,3	- 334,6	9,1	140,5	- 131,4	- 466,0
Eerste 9 maanden ...	976,1	1.009,0	1.339,6	1.372,5	- 363,5	10,0	152,6	- 142,6	- 506,1
Eerste 10 maanden ...	1.113,7	1.150,2	1.464,7	1.501,2	- 351,0	11,2	163,8	- 152,6	- 503,6
Eerste 11 maanden ...	1.195,9	1.236,3	1.565,7	1.606,1	- 369,8	12,4	184,9	- 172,5	- 542,3
12 maanden	1.333,6	1.377,7	1.643,9	1.688,0	- 310,3	13,6	194,7	- 181,1	- 491,4
1985 Eerste maand	137,0	139,4	197,5	199,9	- 60,5	1,1	16,3	- 15,2	- 75,7
Eerste 2 maanden ...	234,8	242,0	375,3	382,5	- 140,5	2,1	28,1	- 26,0	- 166,5
Eerste 3 maanden ...	328,9	340,1	559,8	571,0	- 230,9	3,2	40,6	- 37,4	- 268,3
Eerste 4 maanden ...	476,1	491,2	718,2	733,3	- 242,1	4,4	57,2	- 52,8	- 294,9
Eerste 5 maanden ...	572,3	591,3	876,4	895,4	- 304,1	5,4	68,3	- 62,9	- 367,0

¹ De statistieken betreffende de staatsschuld zijn opgenomen onder hoofdstuk XVI.

² Werkelijke ontvangsten en uitgaven gedurende iedere periode, ongeacht het begrotingsjaar waarop zij betrekking hebben, exclusief de interne overschrijvingen.

³ De cijfers van kolom (1) omvatten sommige ontvangsten die, buiten de begroting, rechtstreeks worden aangewend voor specifieke uitgaven van een zelfde bedrag die begrepen zijn in de cijfers van kolom (3). Deze kolommen omvatten noch de

douanerechten, noch het deel van de belasting over de toegevoegde waarde, die als eigen middelen worden afgedragen aan de Europese Gemeenschappen. Ze zijn daarentegen wel opgenomen in de kolommen (2) en (4).

⁴ De buitengewone of kapitaaluitgaven gepubliceerd door het Ministerie van Financiën omvatten de investeringsuitgaven van het Wegenfonds.

XI - 2. — KASRESULTAAT VAN DE SCHATKIST EN FINANCIERING ERVAN

(Miljarden franken)

Bron : Ministerie van Financiën.

Periode	Totaal begrotings-saldo ¹	Gelden van derden en thesaurie-verrichtingen	Delging van de lasten van het verleden ²	Afllossingen van de schuld ³	Kasresultaat = Te financieren totaal (5) = (1) tot (4) of - [(6) + (12)]	Financiering							
						Netto-opbrengst van geconsolideerde leningen ⁴	Veranderingen van de vlottende schuld ⁵				Totaal (12) = (7) tot (11)		
							Opnemings op de marge bij de N.B.B.	Portefeuille van de financiële instellingen		Postcheque-rekeningen particulieren		Vreemde munten	Diversen ⁶
(1)	(2)	(3)	(4)	(6)	(7)	(8)		(9)	(10)	(11)			
1977	-161,7	- 1,5	—	- 48,6	- 211,8	+ 178,6	+ 16,4	+ 26,1		+ 3,1	0,0	- 12,4	+ 33,2
								Rentenfonds	Andere ⁷				
1978	-178,7	+ 1,8	—	- 56,9	- 233,8	+ 194,0	0,0	- 7,5	+ 29,2	+ 3,8	+ 12,2	+ 2,1	+ 39,8
1979	-204,8	- 0,7	—	- 79,3	- 284,8	+ 209,0	0,0	+ 36,5	+ 8,9	- 2,7	+ 32,3	+ 0,8	+ 75,8
1980	-292,0	+ 1,0	—	- 80,4	- 371,4	+ 212,0	0,0	+ 24,7	+ 106,9	+ 3,5	+ 24,6	- 0,3	+ 159,4
1981	-435,0	- 2,1	—	- 89,6	- 526,7	+ 177,2	0,0	+ 74,8	+ 134,8	+ 3,0	+ 135,6	+ 1,3	+ 349,5
1982	-486,8	- 8,8	—	- 110,1	- 605,7	+ 277,4	0,0	+ 40,5	+ 183,6	- 1,0	+ 104,3	+ 0,9	+ 328,3
1983 Eerste 6 maanden	-396,7	- 3,8	—	- 52,1	- 452,6	+ 237,3	0,0	- 26,6	+ 160,6	+ 5,3	+ 77,0	- 1,0	+ 215,3
Eerste 9 maanden	-487,0	+ 3,9	—	- 75,2	- 558,3	+ 319,9	0,0	+ 3,7	+ 155,3	+ 14,1	+ 66,7	- 1,4	+ 238,4
12 maanden	-510,0	+ 4,8	—	- 96,0	- 601,2	+ 409,3	0,0	- 4,0	+ 122,8	- 2,7	+ 75,7	+ 0,1	+ 191,9
1984 Eerste 3 maanden	-222,8	+ 7,9	—	- 23,5	- 238,4	+ 107,1	0,0	+ 25,5	+ 97,6	- 2,2	+ 10,7	- 0,3	+ 131,3
Eerste 5 maanden	-328,5	+ 6,0	—	- 39,7	- 362,2	+ 166,3	0,0	+ 43,0	+ 98,1	+ 12,2	+ 42,8	- 0,2	+ 195,9
Eerste 6 maanden	-419,3	+ 9,9	—	- 48,5	- 457,9	+ 243,2	0,0	+ 44,3	+ 133,8	+ 8,3	+ 28,5	- 0,2	+ 214,7
Eerste 7 maanden	-439,6	+ 2,6	—	- 56,5	- 493,5	+ 259,8	0,0	+ 36,1	+ 178,3	+ 7,5	+ 10,1	+ 1,7	+ 233,7
Eerste 8 maanden	-466,0	+ 3,0	—	- 65,6	- 528,6	+ 266,8	0,0	+ 56,5	+ 184,5	+ 9,8	+ 9,4	+ 1,6	+ 261,8
Eerste 9 maanden	-506,1	+ 2,4	—	- 71,8	- 575,5	+ 282,0	0,0	+ 47,1	+ 242,6	+ 0,2	+ 2,6	+ 1,0	+ 293,5
Eerste 10 maanden	-503,6	+ 4,4	—	- 79,5	- 578,7	+ 396,2	0,0	+ 18,0	+ 158,7	+ 4,6	- 0,4	+ 1,6	+ 182,5
Eerste 11 maanden	-542,3	+ 7,2	—	- 86,3	- 621,4	+ 399,1	0,0	+ 38,8	+ 189,9	- 1,7	- 5,8	+ 1,1	+ 222,3
12 maanden	-491,4	+ 14,5	—	- 94,2	- 571,1	+ 389,8	0,0	+ 30,9	+ 169,0	- 13,9	- 5,8	+ 1,1	+ 181,3
1985 Eerste maand	- 75,7	+ 9,5	—	- 7,0	- 73,2	+ 96,7	0,0	- 64,4	+ 13,7	+ 27,4	0,0	- 0,2	- 23,5
Eerste 2 maanden	-166,5	+ 2,5	- 12,8	- 11,5	- 188,3	+ 125,0	0,0	- 52,0	+ 103,4	+ 19,2	- 6,8	- 0,5	+ 63,3
Eerste 3 maanden	-268,3	+ 6,8	- 12,8	- 21,3	- 295,6	+ 203,4	0,0	- 53,2	+ 138,2	+ 19,8	- 12,1	- 0,5	+ 92,2
Eerste 4 maanden	-294,9	+ 11,5	- 14,9	- 32,7	- 331,0	+ 197,3	0,0	- 49,6	+ 158,9	+ 39,0	- 14,1	- 0,5	+ 133,7
Eerste 5 maanden	-367,0	+ 2,3	- 17,8	- 39,7	- 422,2	+ 334,9	0,0	- 40,6	+ 123,9	+ 19,1	- 14,1	- 1,0	+ 87,3

¹ Cf. tabel XI-1.

² Betaling door de Schatkist aan de Nationale Huisvestingsmaatschappij en aan de Nationale Landmaatschappij ten gevolge van bepaalde tussenkomsten van de Schatkist in de financiële dienst van leningen die door deze maatschappijen werden uitgegeven.

³ Contractuele afllossingen (d.w.z. via uitloting of door terugkoop ter beurze gedurende de looptijd van de lening) ten laste van de Schatkist en van het Wegenfonds.

⁴ Nominaal bedrag van de uitgegeven leningen *min* de uitgiftekosten en -premies met betrekking tot die leningen en *min* de afllossingen op een tussentijdse vervaldag of op de uiteindelijke vervaldag van eerder uitgegeven leningen.

⁵ Schuld op middellange en korte termijn, met uitzondering van de veranderingen in de portefeuille schatkistcertificaten van het I.M.F., die geen weerslag hebben op het volume van de voor de financiering beschikbare middelen.

⁶ Omvat onder andere de veranderingen in de portefeuilles schatkistcertificaten van de niet-financiële instellingen van de overheidssector en, tot 1977, die in de portefeuille certificaten van de tranche B van het Rentenfonds.

⁷ Inclusief, vanaf mei 1983, de speciale leningen van de Schatkist en de stabilisatieleningen.

XI - 3. — NETTOFINANCIERINGSBEHOEFTE VAN DE SCHATKIST EN HUN DEKKING

(Miljarden franken)

Bron : Ministerie van Financiën

Periode	Totaal begrotings-saldo ¹	Saldo van de extra-budgettaire verrichtingen ²	Nettofinancierings-behoefte van de Schatkist ^{3, 4}	Dekking ⁵						
				Veranderingen van het uitstaande bedrag in Belgische franken			Veranderingen van het directe en indirecte beroep op de N.B.B.			
				van de geconsolideerde leningen	van de vlottende schuld ⁶	Totaal	Schatkist-certificaten in het bezit van de N.B.B. (marge)	Schatkist-certificaten in het bezit van het Rentenfonds en gefinancierd door voorschotten van de N.B.B.	Schuld in buitenlandse valuta's ⁷	Totaal
(1)	(2)	(3) = (1) + (2)	(4)	(5)	(6) = (4) + (5)	(7)	(8)	(9)	(10) = (7) + (8) + (9)	
1978	-178,7	- 4,2	-182,9	+143,7	+ 14,4	+158,1	0,0	+13,2	+ 11,6	+ 24,8
1979	-204,8	- 7,0	-211,8	+126,1	+ 6,9	+133,0	0,0	+36,5	+ 42,3	+ 78,8
1980	-292,0	- 4,7	-296,7	+ 69,6	+110,1	+179,7	0,0	+24,7	+ 92,3	+117,0
1981	-435,0	-19,6	-454,6	+ 26,6	+141,5	+168,1	0,0	+72,4	+214,1	+286,5
1982	-486,8	-22,0	-508,8	+ 65,0	+192,5	+257,5	0,0	+31,5	+219,8	+251,3
1983	-510,0	-14,4	-524,4	+274,4	+108,9	+383,3	0,0	+ 7,3	+133,8	+141,1
1984 Eerste 3 maanden ...	-222,8	+ 4,1	-218,7	+ 8,3	+110,4	+118,7	0,0	+10,3	+ 89,7	+100,0
Eerste 6 maanden ...	-419,3	+ 0,8	-418,5	+ 92,8	+188,7	+281,5	0,0	- 2,6	+139,6	+137,0
Eerste 9 maanden ...	-506,1	-20,6	-526,7	+ 79,2	+287,9	+367,1	0,0	+ 3,1	+156,5	+159,6
12 maanden	-491,4	-12,7	-504,1	+161,0	+175,0	+336,0	0,0	+12,2	+155,9	+168,1
1985 Eerste 3 maanden ...	-268,3	-14,0	-282,3	+167,1	+139,9	+307,0	0,0	-35,5	+ 10,8	- 24,7
Eerste 4 maanden ...	-294,9	- 4,9	-299,8	+141,3	+181,5	+322,8	0,0	-33,7	+ 10,7	- 23,0
Eerste 5 maanden ...	-367,0	-34,2	-401,2	+282,7	+133,6	+416,3	0,0	-32,2	+ 17,1	- 15,1
Eerste 6 maanden	-487,5	+278,4	+227,0	+505,4	0,0	-30,8	+ 12,9	- 17,9
Eerste 7 maanden	-478,8	+271,6	+220,6	+492,2	0,0	-26,1	+ 12,7	- 13,4
Eerste 8 maanden	-501,6	+262,5	+240,8	+503,3	0,0	-14,7	+ 13,0	- 1,7
Eerste 9 maanden	-550,9	+375,1	+174,7	+549,8	0,0	-12,6	+ 13,7	+ 1,1
Eerste 10 maanden	-554,9	+371,5	+183,1	+554,6	0,0	-13,4	+ 13,7	+ 0,3
Eerste 11 maanden	-599,1	+386,2	+216,6	+602,8	0,0	-15,3	+ 11,6	- 3,7
12 maanden	-571,1	+429,6	+125,2	+554,8	0,0	-18,4	+ 34,7	+ 16,3
1986 Eerste maand	- 92,8	- 6,8	+ 79,7	+ 72,9	0,0	-21,5	+ 41,4	+ 19,9
Eerste 2 maanden	-183,9	+112,7	+ 24,0	+136,7	0,0	-13,4	+ 60,6	+ 47,2
Eerste 3 maanden	-269,2	+112,0	+ 70,0	+182,0	0,0	-13,6	+100,8	+ 87,2

¹ Cf. tabel XI-1.

² Het saldo van de extrabudgettaire verrichtingen omvat niet alleen de gelden van derden, de schatkisverrichtingen en, vanaf februari 1985, de delging van de lasten van het verleden [kolommen (2) en (3) van tabel XI-2], maar ook de uitgaven van parastatale instellingen, andere dan het Wegenfonds, gefinancierd door de uitgifte van leningen die in de officiële stand van de Staatsschuld opgenomen worden in de rubriek « Indirecte Schuld » (Tabel XVI-3a). Het wordt bovendien beïnvloed door uitgifte- en delgingsverschillen.

³ Het verschil tussen deze kolom en kolom (4) « Kasresultaat » van het tabel XI-2 wordt verklaard door het feit dat, enerzijds, de netto financieringsbehoeften rekening houden met een aantal verrichtingen die niet in aanmerking zijn genomen voor

de berekening van het « Kasresultaat » (genoemde verrichtingen werden opgesomd in noot ² en anderzijds, dat de nettofinancieringsbehoeften de contractuele aflossingen niet bevatten.

⁴ Cf. tabel XVI-3b.

⁵ Inclusief de veranderingen in de indirecte schuld.

⁶ Schuld op middellange en korte termijn met uitzondering van het directe en indirecte beroep op de N.B.B.

⁷ Deze leningen, waarvan de opbrengst in buitenlandse valuta's door de Schatkist tegen Belgische franken wordt verkocht, worden eveneens beschouwd als een indirect beroep op de N.B.B.

XI - 4. — BELASTINGONTVANGSTEN (per kalenderjaar)¹

(Miljarden franken)

Maandgemiddelden of maanden

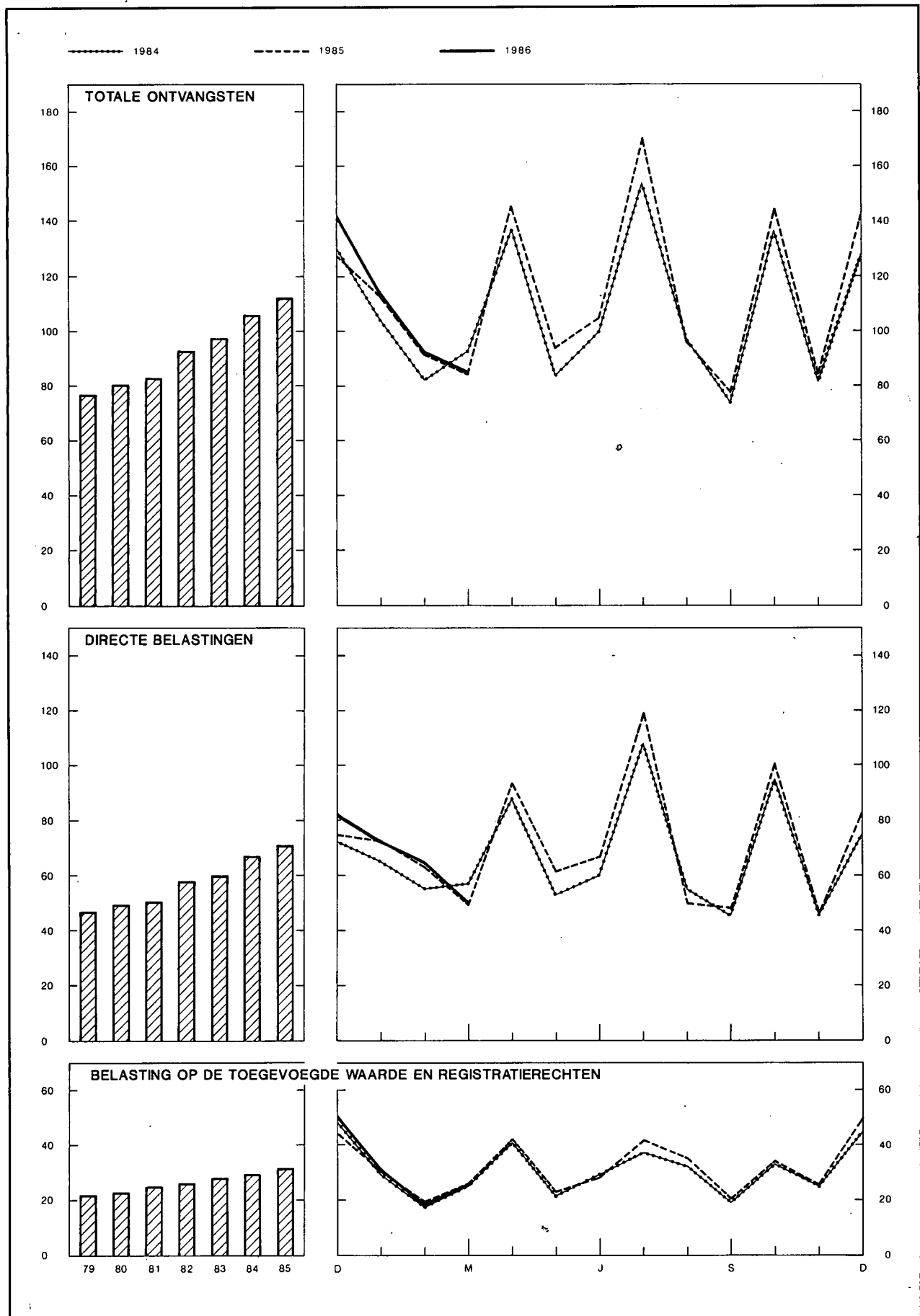

¹ Inclusief de douanerechten en een deel van de belasting op de toegevoegde waarde als eigen middelen afgedragen aan de Europese Gemeenschappen

XI - 4. — BELASTINGONTVANGSTEN (per kalenderjaar)¹

(Miljarden franken)

Bron : Ministerie van Financiën.

Periode	Lopende ontvangsten ³					Kapitaal- ontvang- sten ⁴	Totaal der belasting- ontvang- sten	Lopende ontvangsten, inclusief die welke worden afgedragen aan de Europese Gemeenschappen			Totaal van de belasting- ontvang- sten, incl. die welke worden afgedragen aan de Europese Gemeen- schappen
	Directe belas- tingen ²	waarvan : vooruit- betalingen	Douane- rechten en accijnzen	B.T.W. en registratie	Totaal			Douane- rechten en accijnzen	B.T.W. en registratie	Totaal	
1978	514,0	108,8	73,4	264,9	852,3	9,5	861,8	85,3	264,9	864,2	873,7
1979	563,9	129,6	78,8	266,7	909,4	11,7	921,1	92,6	280,7	937,2	948,9
1980	593,0	123,0	81,2	279,9	954,1	11,3	965,4	97,3	294,9	985,2	996,5
1981	609,4	114,8	80,1	297,0	986,5	12,2	998,7	97,0	315,7	1.022,1	1.034,3
1982	696,7	133,5	92,7	314,9	1.104,3	11,5	1.115,8	111,1	333,4	1.141,2	1.152,7
1983	720,0	143,4	102,1	338,5	1.160,6	11,6	1.172,2	121,7	357,2	1.198,9	1.210,5
1984	801,4	146,8	103,9	352,6	1.257,9	12,4	1.270,3	125,3	375,3	1.302,0	1.314,4
1985	851,0	156,4	107,1	375,0	1.333,1	12,3	1.345,4	129,1	398,0	1.378,1	1.390,4
1984 1 ^e kwartaal	177,4	2,5	25,9	72,5	275,8	2,9	278,7	31,2	78,2	286,8	289,7
2 ^e kwartaal	199,8	35,8	26,4	91,0	317,2	2,9	320,1	31,9	96,7	328,4	331,3
3 ^e kwartaal	208,6	40,0	26,2	87,5	322,3	3,1	325,4	31,3	93,2	333,1	336,2
4 ^e kwartaal	215,6	68,5	25,4	101,6	342,6	3,5	346,1	30,9	107,2	353,7	357,2
1985 1 ^e kwartaal	184,9	1,6	26,2	75,0	286,1	2,9	289,0	31,7	80,7	297,3	300,2
2 ^e kwartaal	220,9	39,2	27,0	93,2	341,1	2,9	344,0	32,9	98,9	352,7	355,6
3 ^e kwartaal	216,3	42,7	27,5	97,3	341,1	3,3	344,4	32,6	103,0	351,9	355,2
4 ^e kwartaal	228,9	72,9	26,4	109,5	364,8	3,2	368,0	31,9	115,4	376,2	379,4
1986 1 ^e kwartaal	187,0	3,0	26,5	76,0	289,5	2,9	292,4	31,8	83,2	302,0	304,9
1985 Maart	49,4	0,3	8,4	25,5	83,3	1,0	84,3	10,4	27,4	87,2	88,2
April	92,8	38,4	9,4	42,2	144,4	1,0	145,4	11,4	44,1	148,3	149,3
Mei	61,4	0,3	8,8	22,8	93,0	0,9	93,9	10,8	24,8	97,0	97,9
Juni	66,7	1,1	8,8	28,2	103,7	1,0	104,7	10,7	30,0	107,4	108,4
Juli	118,9	40,7	8,9	41,8	169,6	1,0	170,6	10,8	43,7	173,4	174,4
Augustus	49,8	0,4	9,7	35,1	94,6	1,2	95,8	11,2	37,0	98,0	99,2
September	47,6	1,6	8,9	20,4	76,9	1,1	78,0	10,6	22,3	80,5	81,6
Oktober	100,3	41,6	8,7	33,8	142,8	1,1	143,9	10,5	35,7	146,5	147,6
November	45,9	0,4	9,9	25,9	81,7	1,0	82,7	11,8	27,8	85,5	86,5
December	82,7	30,9	7,8	49,8	140,3	1,1	141,4	9,6	51,9	144,2	145,3
1986 Januari	72,7	1,4	9,3	31,7	113,7	1,1	114,8	11,0	34,1	117,8	118,9
Februari	64,4	0,1	8,7	18,3	91,4	0,9	92,3	10,4	20,7	95,5	96,4
Maart	49,9	1,5	8,5	26,0	84,4	0,9	85,3	10,4	28,4	88,7	89,6

¹ Exclusief de opcentiemen ten voordele van de provincies, gemeenten, agglomeraties en federaties van gemeenten.

² Inclusief de voorafbetalingen.

³ Inclusief de belastingontvangsten die buiten de begroting om, rechtstreeks werden

toegewezen. De douanerechten en, vanaf 1979, een deel van de belasting over de toegevoegde waarde, worden als eigen middelen afgedragen aan de Europese Gemeenschappen. Deze afgedragen ontvangsten zijn opgenomen in de bedragen van de kolommen (8) tot (11).

⁴ Inclusief de successierechten overgedragen aan de gewesten.

XI - 5. — INDELING VAN DE BELASTINGONTVANGSTEN¹

(Miljarden franken)

Bron : Ministerie van Financiën.

	1985			Opbrengsten					
	Opbrengsten	Ramingen	Verschil	1985			1986		
				Januari	Februari	Maart	Januari	Februari	Maart
A. Lopende ontvangsten² :									
I. Directe belastingen	851,0	.	.	72,7	62,8	49,4	72,7	64,4	49,9
onroerende voorheffing	2,0	.	.	0,1	0,1	0,0	0,1	0,1	0,1
roerende voorheffing	126,7	140,3	-13,6	10,7	9,3	9,1	11,6	9,2	10,1
voorafbetalingen	156,4	167,0	-10,6	1,3	0,0	0,3	1,4	0,1	1,5
vennootschapbelast. (kohieren) .	-3,9	—	-3,9	-0,4	0,5	0,6	-0,8	-0,9	-0,4
personenbelasting (kohieren) ...	19,4	30,5	-11,1	1,8	2,0	1,9	0,7	2,0	0,7
bedrijfsvoorheffing	526,5	506,3	+20,2	56,7	49,3	35,5	57,2	52,3	35,8
diversen	23,9	.	.	2,5	1,6	2,0	2,5	1,6	2,1
II. Douanerechten en accijnzen ...	107,1	.	.	9,2	8,6	8,4	9,3	8,7	8,5
III. B.T.W. en registratie	375,0	.	.	30,0	19,5	25,5	31,7	18,3	26,0
B. Kapitaalontvangsten³	12,3	.	.	1,1	0,8	1,0	1,1	0,9	0,9
Totaal ² ...	1.345,4	.	.	113,0	91,7	84,3	114,8	92,3	85,3
C. Totale ontvangsten, inclusief die welke worden afgedragen aan de Europese Gemeenschappen	1.390,4	.	.	115,4	96,6	88,2	118,9	96,4	89,6

¹ Excl. de opcentiemen ten voordele van de provincies, gemeenten, agglomeraties en federaties van gemeenten.

² Inclusief de belastingontvangsten die buiten de begroting om rechtstreeks werden toegewezen; exclusief de ontvangsten die als eigen middelen worden afgedragen aan de Europese Gemeenschappen. Deze afgedragen ontvangsten zijn begrepen in de bedragen van de post C.

³ Inclusief de successierechten overgedragen aan de gewesten.

N.B. — Het Belgisch Staatsblad publiceert maandelijks volledige en omstandige gegevens over de belastingontvangsten.

Bibliografische referenties : Documentatieblad (Ministerie van Financiën). — Statistisch jaarboek van België. — Statistisch Tijdschrift van het N.I.S. — Belgisch Staatsblad. — Tijdschrift voor Documentatie en Voorlichting : XLII^e jaargang, deel I, n^o 3, maart 1967 : « Hoofdstuk XI "Rijksfinanciën" van het statistische gedeelte - Wijziging van sommige gegevens ». — Tijdschrift van de Nationale Bank van België, XLVII^e jaargang, deel II, n^o 5, november 1972 : « De begroting 1973 in het licht van het verloop van de overheidsfinanciën van 1967 tot 1973 ». — XLIX^e jaargang, deel I, n^o 5, mei 1974, I^e jaargang, deel I, n^o 4, april 1975 en LV^e jaargang, deel II, n^o 7-8, juli-augustus 1980 : « Hoofdstuk XI "Rijksfinanciën" van het statistische gedeelte - Wijziging van sommige gegevens ».

XII. — VORDERINGEN EN SCHULDEN IN DE BELGISCHE ECONOMIE

XII - 1a. — UITSTAANDE VORDERINGEN EN SCHULDEN OP 31 DECEMBER 1982 (Miljarden franken)

VORDERINGEN PER SECTOR EN PER SOORT	Nationale niet-financiële sectoren					Buitenland	Financiële instellingen					Niet bepaalde sectoren en aanpassingen	Totaal van de schulden
	Privé-bedrijven en particulieren	Overheidsbedrijven	Staat (Schatkist)	Niet elders vermelde overheidssector	Sociale verzekering		Overwegend geld-scheppende instellingen	Rentenfondsen	Spaarkassen, hypotheek- en kapitalisatiemaatschappijen	Kredietinstellingen van de overheidssector	Overige instellingen		
SCHULDEN PER SECTOR EN PER SOORT													
Nationale niet-financiële sectoren													
<i>Privé-bedrijven en particulieren</i>													
Accepten, handelspapier en promessen		1,9	—			0,7	218,5	—	35,4	10,9	0,1	1,8	269,3
Verplichtingen in rekening-courant of voorschotrekoning	18,5						770,8	—	18,5	20,8		0,0	828,6
Obligaties	85,5	0,0	0,0	0,0	0,1	7,5	11,6	—	29,2	0,0	54,9	0,0	188,8
Andere leningen voor meer dan een jaar		0,4		0,0	2,5		0,0	—	588,3	722,7	170,2	0,0	1.484,1
Diversen	0,0	10,0	86,0		201,3		0,0	—	2,0	0,4	4,5	0,0	304,2
(Aandelen en deelnemingen)	(838,8)	(9,4)	(35,5)	(.)	(0,2)	(0,0)	(3,1)	(—)	(4,5)	(0,1)	(22,6)	(0,0)	(914,2)
Totaal ...	104,0	12,3	86,0	0,0	203,9	8,2	1.000,9	—	673,4	754,8	229,7	1,8	3.075,0
<i>Overheidsbedrijven</i>													
Accepten, handelspapier en promessen	0,0		—	0,0	0,0	0,0	6,9	—	0,2	0,6		0,0	7,7
Verplichtingen in rekening-courant of voorschotrekoning	0,4	0,0	0,0	0,0	0,0	6,4	9,0	—	0,0	9,3	0,0	0,0	25,1
Certificaten voor ten hoogste een jaar	—	0,0	—	0,0	0,0	0,0	2,3	—	0,0	0,0	0,0	—	2,3
Obligaties verkrijgbaar door elke belegger	38,8	1,9	0,0	0,3	0,2	0,0	17,7	1,6	20,4	2,3	11,1	0,0	94,3
Obligaties niet verkrijgbaar door elke belegger	—	0,1	0,0	0,1	0,1	59,2	39,9	0,0	15,2	29,5	8,2	3,2	155,5
Andere leningen voor meer dan een jaar	0,1	0,0		0,0		14,0	5,8	—	0,8	87,3	0,5	0,0	108,5
Diversen	27,0	1,2	17,7	1,0	1,7	5,2	0,0	—	0,0	0,0	0,0	15,0	68,8
(Aandelen en deelnemingen)	(0,0)	(.)	(35,0)	(26,6)	(0,0)	(.)	(0,4)	(—)	(0,7)	(0,9)	(0,3)	(0,7)	(64,6)
Totaal ...	66,3	3,2	17,7	1,4	2,0	84,8	81,6	1,6	36,6	129,0	19,8	18,2	462,2
<i>Staat (Schatkist)</i>													
Gelden van derden	11,7	0,0	—	1,0	0,0	3,2	86,8	0,0	0,0	0,0	0,0	47,0	149,7
Certificaten voor ten hoogste een jaar	—	5,0	—	0,5	0,5	293,6	374,0	192,4	146,2	140,2	0,0	0,0	1.152,4
Obligaties verkrijgbaar door elke belegger	546,9	11,2	—	9,2	15,5	3,9	415,1	11,2	227,4	61,6	138,7	0,0	1.440,7
Obligaties niet verkrijgbaar door elke belegger	—	0,2	—	0,0	0,0	236,1	147,8	0,0	16,4	3,1	1,2	0,0	404,8
Diversen	—	19,0	—	0,0	33,1	0,6	3,9	0,0	17,3	7,9	2,5	0,0	84,3
Totaal ...	558,6	35,4	—	10,7	49,1	537,4	1.027,6	203,6	407,3	212,8	142,4	47,0	3.231,9
<i>Niet elders vermelde overheidssector (o.m. lagere overheid)</i>													
Geld op zeer korte termijn (Belgische franken)	—	—	—	0,0	—	0,0	0,0	0,0	0,0	0,0	—	0,0	0,0
Accepten, handelspapier en promessen	—	—	—	—	—	—	0,1	—	—	—	—	—	0,1
Verplichtingen in rekening-courant of voorschotrekoning	—	—	—	—	—	—	67,4	—	0,0	35,2	0,0	0,0	102,6
Obligaties verkrijgbaar door elke belegger	37,5	0,1	0,0	0,5	0,6	0,1	20,9	1,9	13,4	5,3	9,1	0,0	89,4
Obligaties niet verkrijgbaar door elke belegger	—	0,0	0,0	0,0	0,0	22,9	48,7	0,0	17,7	8,3	2,0	2,4	102,0
Andere leningen voor meer dan een jaar	—	10,2	—	—	—	—	0,0	—	48,6	398,6	0,0	0,0	457,4
Diversen	10,4	1,7	24,5	—	0,0	—	0,0	—	0,0	0,7	0,0	0,0	37,3
(Aandelen en deelnemingen)	(—)	(—)	(0,2)	(—)	(—)	(—)	(—)	(—)	(—)	(—)	(—)	(—)	(0,2)
Totaal ...	47,9	12,0	24,5	0,5	0,6	23,0	137,1	1,9	79,7	448,1	11,1	2,4	788,8
<i>Sociale verzekering</i>													
Accepten, handelspapier en promessen	—	—	—	—	—	—	0,0	—	—	—	—	—	0,0
Verplichtingen in rekening-courant of voorschotrekoning	—	—	—	—	—	—	4,6	—	0,0	—	—	—	4,6
Certificaten voor ten hoogste een jaar	—	0,0	0,0	0,0	0,0	0,0	0,0	0,0	0,0	0,0	0,0	0,0	0,0
Obligaties verkrijgbaar door elke belegger	0,0	0,0	0,0	0,0	0,0	0,0	0,0	0,0	0,0	0,0	0,0	0,0	0,0
Obligaties niet verkrijgbaar door elke belegger	1,7	0,0	0,0	0,0	0,3	0,2	13,7	0,0	17,4	5,0	4,4	0,0	42,7
Reserves van de sociale verzekering	21,0	—	—	—	—	—	17,2	—	—	—	—	—	38,2
Diversen	116,2	0,0	14,1	0,0	0,0	0,2	4,5	—	3,6	0,0	1,6	51,6	191,8
Totaal ...	138,9	0,0	14,1	0,0	0,3	17,6	22,8	0,0	21,0	5,0	6,0	51,6	277,3
Buitenland													
Geld op zeer korte termijn (Belgische franken)	—	—	—	0,0	—	—	2,5	0,0	0,0	0,0	—	0,0	2,5
Accepten, handelspapier en promessen	—	0,3	—	—	—	—	117,5	—	15,4	26,3	—	2,3	164,4
Verplichtingen in rekening-courant of voorschotrekoning	—	—	0,0	—	—	—	687,6	—	0,5	0,0	—	0,0	688,1
Overige verplicht. v/t hoogste een jaar t.o.v. de overw. geldschep. instell. ²	—	—	—	—	—	—	2.430,2	—	—	—	—	—	2.430,2
Obligaties	34,1	0,0	0,0	0,6	0,0	—	75,0	0,0	12,8	0,2	8,0	0,0	130,7
Verp. van de internat. kredietinstell. uit hoofde van de inschr. van België	—	—	77,7	—	—	—	14,6	—	—	—	—	—	92,3
Diversen	—	11,0	22,5	—	2,6	—	20,9	—	36,5	2,4	0,0	0,0	95,9
(Aandelen en deelnemingen)	(.)	(0,3)	(2,7)	(.)	(.)	(—)	(25,1)	(—)	(0,3)	(—)	(7,3)	(0,0)	(35,7)
Totaal ...	34,1	11,3	100,2	0,6	2,6	2,6	3.348,3	0,0	65,2	28,9	8,0	2,3	3.604,1

Financiële instellingen													
<i>Overwegend geldscheppende instellingen</i>													
Geld	777,4	9,6	2,0	35,5	4,7	—	0,0	17,7	4,2	6,2	0,0	857,3	
Geld op zeer korte termijn (Belgische franken)	—	—	—	0,0	—	7,8	12,0	0,0	0,0	—	0,0	19,9	
Andere brutoverplichtingen tegenover het buitenland	—	—	—	—	—	3.694,6	—	—	0,0	—	—	3.694,6	
Andere deposito's in buitenlandse valuta's voor ten hoogste een jaar	125,9	—	—	—	—	—	—	—	—	—	0,0	125,9	
Andere deposito's op gewone boekjes	384,6	—	—	—	—	—	—	—	—	—	—	384,6	
Andere deposito's voor ten hoogste een jaar	378,7	0,1	—	0,0	2,7	—	—	4,2	2,1	0,0	0,0	387,8	
Verplichtingen niet elders vermeld	—	—	0,0	—	—	—	409,1	0,0	0,0	0,0	—	409,1	
Deposito's voor meer dan een jaar	23,9	—	—	—	0,0	—	0,4	—	1,5	—	0,0	25,8	
Kasbons en obligaties, voor meer dan een jaar	297,8	—	—	0,2	—	—	0,4	—	0,9	0,0	1,3	300,6	
Diversen	0,4	—	0,5	0,0	0,0	—	0,0	24,7	12,5	0,0	435,0	473,1	
(Aandelen en deelnemingen)	(46,5)	(.)	(0,2)	(.)	(.)	(.)	(6,1)	(0,0)	(1,2)	(.)	(1,1)	(55,1)	
Totaal	1.988,7	9,7	2,5	35,7	7,4	3.702,4	421,9	0,0	49,1	18,8	7,5	435,0	6.678,7
<i>Rentenfondsen</i>													
Geld op zeer korte termijn (Belgische franken)	—	—	—	0,0	—	0,0	0,0	—	0,0	0,0	—	0,0	
Verplichtingen in rekening-courant of voorschotrekening	—	—	—	—	—	—	181,0	—	0,0	0,0	—	181,0	
Certificaten voor ten hoogste een jaar	—	—	—	0,0	—	—	6,1	—	6,0	6,8	—	28,9	
Diversen	—	—	2,8	—	—	—	0,0	—	0,0	0,0	—	4,1	
Totaal	—	—	2,8	0,0	—	6,1	191,0	—	6,0	6,8	—	214,0	
<i>Spaarkassen, hypotheek- en kapitalisatiemaatschappijen</i>													
Geld	61,2	0,1	0,0	0,4	8,0	0,3	0,0	—	0,0	1,7	14,2	86,8	
Geld op zeer korte termijn (Belgische franken)	—	—	—	—	—	—	0,2	0,0	0,0	0,0	—	0,2	
Accepten, handelspapier en promessen	—	—	—	—	—	—	0,0	—	0,0	0,0	—	0,0	
Verplichtingen in rekening-courant of voorschotrekening	0,1	—	—	—	—	—	9,1	—	0,0	0,1	0,0	9,3	
Andere deposito's in buitenlandse valuta's voor ten hoogste een jaar	1,5	—	—	—	—	7,1	—	—	—	—	—	8,6	
Deposito's op gewone boekjes	604,8	—	—	—	—	—	—	—	—	—	—	604,8	
Andere deposito's voor ten hoogste een jaar	86,9	3,2	0,3	1,3	10,7	1,7	0,0	0,3	0,9	10,3	0,0	95,6	
Deposito's voor meer dan een jaar	—	0,0	—	—	0,0	0,6	—	—	—	—	—	87,5	
Kasbons voor ten hoogste een jaar	26,6	0,0	—	0,0	0,0	—	0,0	—	0,0	0,0	0,0	26,6	
Kasbons en obligaties, voor meer dan een jaar	429,5	0,0	—	0,0	0,0	—	2,9	—	1,2	0,0	0,7	434,3	
Wiskundige reserves	1,1	—	—	—	—	—	—	—	—	—	—	1,1	
Diversen	43,8	0,1	0,7	21,1	0,0	19,7	39,3	0,0	2,8	0,1	0,0	169,1	
(Aandelen en deelnemingen)	(5,0)	(.)	(.)	(.)	(.)	(.)	(.)	(—)	(2,3)	(.)	(0,8)	(8,1)	
Totaal	1.322,4	3,4	1,0	22,8	18,7	29,4	51,5	0,0	4,3	2,8	25,2	42,4	1.523,9
<i>Kredietinstellingen van de overheidssector</i>													
Geld	13,0	0,0	—	0,2	0,1	—	0,1	—	0,0	0,1	0,5	14,0	
Geld op zeer korte termijn (Belgische franken)	0,2	—	—	0,0	—	—	0,0	0,0	1,3	1,4	—	3,1	
Verplichtingen in rekening-courant of voorschotrekening	0,0	0,0	—	0,0	0,0	0,6	0,6	—	0,0	14,5	0,0	15,7	
Deposito's op gewone boekjes	132,4	—	—	—	—	—	—	—	0,0	—	—	132,4	
Andere deposito's voor ten hoogste een jaar	37,7	10,3	—	19,5	6,5	3,6	0,5	—	0,6	0,0	4,0	82,7	
Kasbons voor ten hoogste 1 jaar, verkrijgb. door elke belegger	46,5	0,0	0,0	0,0	0,0	—	0,0	—	0,0	0,2	0,0	46,7	
Kasbons voor ten hoogste 1 jaar, niet verkrijgb. door elke belegger	—	0,0	0,0	0,0	0,0	—	0,0	—	0,0	0,0	0,0	16,6	
Kasbons en oblig., voor meer dan 1 jaar, verkrijgb. door elke beleg.	653,8	0,7	0,0	0,4	5,1	3,5	82,6	1,8	77,5	21,6	37,2	884,2	
Kasbons en oblig., voor meer dan 1 jaar, niet verkrijgb. door elke beleg.	—	0,0	0,0	0,6	0,6	128,0	31,1	—	71,9	1,7	17,3	267,2	
Diversen	2,0	0,3	78,6	0,0	0,0	6,5	30,6	—	0,8	2,5	0,0	115,7	
(Aandelen en deelnemingen)	(0,3)	(0,0)	(1,8)	(0,7)	(0,0)	(0,0)	(0,3)	(—)	(0,0)	(0,0)	(0,0)	(3,1)	
Totaal	885,6	11,3	78,6	20,1	12,3	142,4	162,1	1,8	152,1	42,0	59,0	132,3	1.699,6
<i>Overige instellingen¹</i>													
Obligaties niet verkrijgbaar door elke belegger	—	0,0	—	0,0	0,0	0,0	0,0	0,0	0,0	0,0	0,0	0,0	
Reserves van de sociale verzekering	66,7	—	—	—	—	—	—	—	—	—	—	66,7	
Wiskundige reserves	516,9	—	—	—	—	—	—	—	—	—	—	516,9	
Diversen	6,7	0,0	0,1	0,0	0,1	0,0	0,0	—	0,9	0,0	0,0	9,7	
(Aandelen en deelnemingen)	(3,1)	(.)	(.)	(.)	(.)	(.)	(.)	(—)	(0,3)	(—)	(0,1)	(3,5)	
Totaal	590,3	0,0	0,1	0,0	0,1	0,0	0,0	0,0	0,9	0,0	0,0	1,9	593,3
Niet bepaalde sectoren en aanpassingen	—	19,4	0,0	0,0	9,4	—	298,5	4,9	47,4	60,8	26,1	—	466,5
Totaal van de vorderingen	5.736,8	118,0	327,5	91,8	306,4	4.553,9	6.743,3	213,8	1.543,0	1.709,8	534,8	736,2	22.615,3

¹ Instellingen voor verzekering op het leven en tegen arbeidsongevallen, pensioenfondsen.

² Inclusief de goudvoorraad van de N.B.B.

XII - 1b. — UITSTAANDE VORDERINGEN EN SCHULDEN OP 31 DECEMBER 1983 (Miljarden franken)

VORDERINGEN PER SECTOR EN PER SOORT	Nationale niet-financiële sectoren					Buitenland	Financiële instellingen					Niet bepaalde sectoren en aanpassingen	Totaal van de schulden
	Privé-bedrijven en particulieren	Overheids-bedrijven	Staat (Schatkist)	Niet elders vermelde overheids-sector	Sociale verzekering		Overwegend geld-scheppende instellingen	Rentenfond	Spaarkassen, hypotheek- en kapitalisatiemaatschappijen	Kredietinstellingen van de overheids-sector	Overige instellingen ¹		
SCHULDEN PER SECTOR EN PER SOORT													
Nationale niet-financiële sectoren													
<i>Privé-bedrijven en particulieren</i>													
Accepten, handelspapier en promessen		1,5	—	.	.	1,1	228,5	—	36,7	9,4	0,7	4,4	282,3
Verplichtingen in rekening-courant of voorschotrekening	21,8						816,3	—	17,9	23,8		0,0	879,8
Obligaties	84,0	0,0	0,0	0,0	0,0	7,6	15,3	—	30,8	0,0	66,2	0,0	203,9
Andere leningen voor meer dan een jaar		0,4		0,0	2,7		0,0	—	591,0	765,5	176,8	0,0	1.536,4
Diversen	0,0	10,9	75,1		223,0		0,0	—	1,2	0,4	4,7	0,0	315,3
(Aandelen en deelnemingen)	(1.091,2)	(10,8)	(54,7)	(.)	(0,2)	(0,0)	(5,1)	(—)	(9,0)	(0,1)	(29,7)	(0,0)	(1.200,8)
Totaal ...	105,8	12,8	75,1	0,0	225,7	8,7	1.060,1	—	677,6	799,1	248,4	4,4	3.217,7
<i>Overheidsbedrijven</i>													
Accepten handelspapier en promessen	0,0		—	0,0	0,0	0,0	0,6	—	0,0	0,4		0,0	1,0
Verplichtingen in rekening-courant of voorschotrekening	0,5	0,0	0,0		0,0	2,9	5,2	—	0,0	9,2	0,0	0,0	17,8
Certificaten voor ten hoogste een jaar	—	0,0	—	0,0	0,0	0,0	0,0	—	0,0	0,0	0,0	—	0,0
Obligaties verkrijgbaar door elke belegger	41,9	1,3	0,0	0,3	0,5	0,0	23,8	2,6	22,6	4,6	11,3	0,0	108,9
Obligaties niet verkrijgbaar door elke belegger	—	0,1	0,0	0,1	0,1	46,8	39,1	0,0	15,0	29,9	7,5	10,0	148,6
Andere leningen voor meer dan een jaar	0,1	0,0		0,0		14,5	6,6	—	0,8	94,0	0,6	0,0	116,6
Diversen	31,3	1,0	17,8	1,2	1,4	6,0	0,0	—	0,0	0,0	20,4	0,0	79,1
(Aandelen en deelnemingen)	(0,0)	(0,8)	(39,0)	(28,0)	(0,0)	(.)	(0,4)	(—)	(1,6)	(0,9)	(2,5)	(0,7)	(73,9)
Totaal ...	73,8	2,4	17,8	1,6	2,0	70,2	75,3	2,6	38,4	138,1	19,4	30,4	472,0
<i>Staat (Schatkist)</i>													
Gelden van derden	16,8	0,0	—	2,6	0,0	5,1	84,3	0,0	0,0	0,0	0,0	48,1	156,9
Certificaten voor ten hoogste een jaar	—	7,7	—	0,4	0,7	348,0	517,8	188,4	163,8	119,1	0,0	0,0	1.345,9
Obligaties verkrijgbaar door elke belegger	590,2	13,2	—	10,6	15,5	4,5	507,7	20,0	295,6	108,5	152,4	0,0	1.718,2
Obligaties niet verkrijgbaar door elke belegger	—	0,1	—	0,0	0,0	325,9	189,3	0,0	31,6	18,4	2,2	0,0	567,5
Diversen	—	18,9	—	0,0	18,6	0,6	3,7	0,0	16,4	7,4	2,4	0,0	68,0
Totaal ...	607,0	39,9	—	13,6	34,8	684,1	1.302,8	208,4	507,4	253,4	157,0	48,1	3.856,5
<i>Niet elders vermelde overheidssector (o.m. lagere overheid)</i>													
Geld op zeer korte termijn (Belgische franken)	—	—	—	0,0	—	0,0	0,0	0,0	0,0	0,0	—	0,0	0,0
Accepten, handelspapier en promessen	—	—	—	—	—	—	0,0	—	—	—	—	—	0,0
Verplichtingen in rekening-courant of voorschotrekening	—	—	—	—	—	—	70,5	—	0,0	50,0	0,0	0,0	120,5
Obligaties verkrijgbaar door elke belegger	25,6	0,0	0,0	0,4	0,6	0,1	10,8	1,6	7,6	3,1	6,1	0,0	55,9
Obligaties niet verkrijgbaar door elke belegger	—	0,0	0,0	0,0	0,0	25,6	57,7	0,0	23,9	14,4	3,3	6,6	131,5
Andere leningen voor meer dan een jaar	—	12,0	—	—	—	—	0,0	—	56,0	424,3	0,0	0,0	492,3
Diversen	12,6	2,0	25,4	—	0,0	—	3,8	—	0,0	0,7	0,0	0,0	44,5
(Aandelen en deelnemingen)	(—)	(—)	(0,2)	(—)	(—)	(—)	(—)	(—)	(—)	(—)	(—)	(—)	(0,2)
Totaal ...	38,2	14,0	25,4	0,4	0,6	25,7	142,8	1,6	87,5	492,5	9,4	6,6	844,7
<i>Sociale verzekering</i>													
Accepten, handelspapier en promessen	—	—	—	—	—	—	0,0	—	—	—	—	—	0,0
Verplichtingen in rekening-courant of voorschotrekening	—	—	—	—	—	—	4,4	—	0,0	—	—	—	4,4
Certificaten voor ten hoogste een jaar	—	0,0	0,0	0,0	0,0	0,0	0,0	0,0	0,0	0,0	0,0	0,0	0,0
Obligaties verkrijgbaar door elke belegger	0,0	0,0	0,0	0,0	0,0	0,0	0,0	0,0	0,0	0,0	0,0	0,0	0,0
Obligaties niet verkrijgbaar door elke belegger	3,2	0,0	0,0	0,0	0,4	0,2	15,9	0,0	23,2	6,0	7,1	0,0	56,0
Reserves van de sociale verzekering	17,2	—	—	—	—	18,1	—	—	—	—	—	—	35,3
Diversen	127,1	0,4	14,3	0,0	0,0	0,2	0,7	—	0,5	0,0	2,6	49,7	195,5
Totaal ...	147,5	0,4	14,3	0,0	0,4	18,5	21,0	0,0	23,7	6,0	9,7	49,7	291,2
Buitenland													
Geld op zeer korte termijn (Belgische franken)	—	—	—	0,0	—	—	1,5	0,0	0,0	0,0	—	0,0	1,5
Accepten, handelspapier en promessen	—	0,2	—	—	—	2,5	124,9	—	15,6	29,2	—	3,2	175,6
Verplichtingen in rekening-courant of voorschotrekening	—	—	0,0	—	—	—	780,7	—	4,1	0,0	—	0,0	784,8
Overige verplicht. v/t hoogste een jaar t.o.v. de overw. geldschep. instell. ²	—	—	—	—	—	—	2.922,1	—	—	—	—	—	2.922,1
Obligaties	36,8	0,0	0,0	0,6	0,0	—	139,3	0,0	24,6	3,2	10,3	0,0	214,8
Verpl. van de internat. kredietinstell. uit hoofde van de inschr. van België	—	—	110,7	—	—	—	23,7	—	—	—	—	—	134,4
Diversen	—	13,0	24,8	—	1,9	—	17,4	—	46,0	1,5	0,0	0,0	104,6
(Aandelen en deelnemingen)	(.)	(0,3)	(3,2)	(.)	(.)	(—)	(30,1)	(—)	(0,4)	(—)	(9,0)	(0,0)	(43,0)
Totaal ...	36,8	13,2	135,5	0,6	1,9	2,5	4.009,6	0,0	90,3	33,9	10,3	3,2	4.337,8

Financiële instellingen													
<i>Overwegend geldscheppende instellingen</i>													
Geld	846,3	10,1	2,6	38,2	4,3	—	—	0,0	21,1	3,0	5,4	0,0	931,0
Geld op zeer korte termijn (Belgische franken)	—	—	—	0,0	—	11,5	8,9	0,0	0,8	0,0	—	0,0	21,2
Andere brutoverplichtingen tegenover het buitenland	—	—	—	—	—	4.505,9	—	—	—	0,0	—	—	4.505,9
Andere deposito's in buitenlandse valuta's voor ten hoogste een jaar	128,8	—	—	—	—	—	—	—	—	—	—	0,0	128,8
Andere deposito's op gewone boekjes	423,7	—	—	—	—	—	—	—	—	—	—	—	423,7
Andere deposito's voor ten hoogste een jaar	412,5	0,6	—	0,0	2,7	—	—	11,9	—	2,8	0,0	0,0	430,5
Verplichtingen niet elders vermeld	—	—	0,0	—	—	—	472,1	0,0	0,0	0,0	—	0,0	472,1
Deposito's voor meer dan een jaar	30,3	—	—	—	0,0	—	0,4	—	1,2	—	0,0	0,0	31,9
Kasbons en obligaties, voor meer dan een jaar	352,9	—	—	0,2	—	—	0,7	—	1,6	1,0	1,1	0,0	357,5
Diversen	0,4	—	0,5	0,0	0,0	—	0,0	0,0	20,1	10,7	0,0	460,7	492,4
(Aandelen en deelnemingen)	(53,9)	(.)	(0,2)	(.)	(.)	(.)	(8,1)	(0,0)	(2,8)	(.)	(1,2)	(.)	(66,2)
Totaal	2.194,9	10,7	3,1	38,4	7,0	4.517,4	482,1	0,0	56,7	17,5	6,5	460,7	7.795,0
<i>Rentenfondsen</i>													
Geld op zeer korte termijn (Belgische franken)	—	—	—	0,0	—	0,0	0,0	—	0,0	0,0	—	0,0	0,0
Verplichtingen in rekening-courant of voorschotrekening	—	—	—	—	—	—	202,0	—	0,0	0,0	—	—	202,0
Certificaten voor ten hoogste een jaar	—	—	—	0,0	—	2,9	2,6	—	9,2	0,5	—	—	15,2
Diversen	—	—	2,8	—	—	—	0,0	—	0,0	0,0	—	0,9	3,7
Totaal	—	—	2,8	0,0	—	2,9	204,6	—	9,2	0,5	—	0,9	220,9
<i>Spaarkassen, hypotheek- en kapitalisatiemaatschappijen</i>													
Geld	73,4	0,1	0,0	0,4	8,5	0,1	0,1	—	0,8	4,0	9,6	0,3	97,3
Geld op zeer korte termijn (Belgische franken)	—	—	—	—	—	—	0,0	0,0	0,0	0,0	—	0,0	0,0
Accepten, handelspapier en promessen	—	—	—	—	—	—	0,0	—	0,0	0,0	—	0,0	0,0
Verplichtingen in rekening-courant of voorschotrekening	0,0	—	—	—	—	—	7,8	—	0,0	0,1	0,0	0,0	7,9
Andere deposito's in buitenlandse valuta's voor ten hoogste een jaar	1,0	—	—	—	—	16,7	—	—	—	—	—	0,0	17,7
Andere deposito's op gewone boekjes	645,5	—	—	—	—	—	—	—	—	—	—	—	645,5
Andere deposito's voor ten hoogste een jaar	70,5	2,4	0,4	0,6	7,1	6,7	0,0	—	0,0	2,0	17,3	0,0	107,0
Deposito's voor meer dan een jaar	95,6	0,0	—	—	0,0	0,9	—	—	—	—	—	—	96,5
Kasbons voor ten hoogste een jaar	32,3	0,0	—	0,0	0,0	—	0,0	—	0,0	0,0	0,0	0,0	32,3
Kasbons en obligaties, voor meer dan een jaar	498,6	0,0	—	0,0	0,0	—	1,1	—	1,6	0,1	1,2	0,0	502,6
Wiskundige reserves	0,5	—	—	—	—	—	—	—	—	—	—	—	0,5
Diversen	52,2	0,0	1,0	24,4	0,0	17,7	44,9	0,0	2,7	0,2	0,0	53,5	196,6
(Aandelen en deelnemingen)	(5,4)	(.)	(.)	(.)	(.)	(.)	(.)	(—)	(5,1)	(.)	(2,5)	(.)	(13,0)
Totaal	1.469,6	2,5	1,4	25,4	15,6	42,1	53,9	0,0	5,1	6,4	28,1	53,8	1.703,9
<i>Kredietinstellingen van de overheidssector</i>													
Geld	14,7	0,0	—	0,4	0,2	—	0,1	—	0,0	0,0	0,6	0,0	16,0
Geld op zeer korte termijn (Belgische franken)	0,2	—	—	0,0	—	0,6	0,0	0,0	1,1	0,7	—	0,0	2,6
Verplichtingen in rekening-courant of voorschotrekening	0,0	0,0	—	0,0	0,0	0,0	0,4	—	0,0	15,7	0,0	0,0	16,1
Deposito's op gewone boekjes	161,9	—	—	—	—	—	—	—	0,0	—	—	—	161,9
Andere deposito's voor ten hoogste een jaar	36,3	7,6	—	23,2	8,4	2,8	0,3	—	0,6	0,0	3,1	0,0	82,3
Kasbons voor ten hoogste 1 jaar, verkrijgb. door elke belegger	51,0	0,0	0,0	0,0	0,0	—	0,0	—	0,0	0,2	0,0	0,0	51,2
Kasbons voor ten hoogste 1 jaar, niet verkrijgb. door elke belegger	—	0,0	0,0	0,0	0,0	0,0	18,5	—	0,0	0,0	0,0	0,0	18,5
Kasbons en oblig., voor meer dan 1 jaar, verkrijgb. door elke beleg.	728,3	0,7	0,0	0,7	3,6	1,3	74,9	3,1	76,0	30,2	36,3	0,0	955,1
Kasbons en oblig., voor meer dan 1 jaar, niet verkrijgb. door elke beleg.	—	0,0	0,0	0,0	0,4	133,1	41,3	—	75,8	2,8	18,1	16,6	288,1
Diversen	1,9	0,2	84,6	0,0	0,0	7,5	45,8	—	1,3	1,6	0,0	127,9	270,8
(Aandelen en deelnemingen)	(0,1)	(0,0)	(1,9)	(3,5)	(0,0)	(0,0)	(0,4)	(—)	(0,1)	(0,0)	(0,0)	(0,0)	(6,0)
Totaal	994,3	8,5	84,6	24,3	12,6	145,3	181,3	3,1	154,8	51,2	58,1	144,5	1.862,6
<i>Overige instellingen¹</i>													
Obligaties niet verkrijgbaar door elke belegger	—	0,0	—	0,0	0,0	0,0	0,0	0,0	0,0	0,0	0,0	0,0	0,0
Reserves van de sociale verzekering	66,6	—	—	—	—	—	—	—	—	—	—	—	66,6
Wiskundige reserves	576,8	—	—	—	—	—	—	—	—	—	—	—	576,8
Diversen	7,2	0,0	0,2	0,0	0,2	0,0	0,0	—	1,4	0,0	0,0	2,6	11,6
(Aandelen en deelnemingen)	(3,1)	(.)	(.)	(.)	(.)	(.)	(.)	(—)	(0,3)	(—)	(0,2)	(0,0)	(3,6)
Totaal	650,6	0,0	0,2	0,0	0,2	0,0	0,0	0,0	1,4	0,0	0,0	2,6	655,0
Niet bepaalde sectoren en aanpassingen	—	24,4	0,0	0,0	9,9	—	334,6	5,2	68,7	83,1	30,4	—	556,3
Totaal van de vorderingen	6.318,5	128,8	360,2	104,3	310,7	5.517,4	7.868,1	220,9	1.720,8	1.881,7	577,3	804,9	25.813,6

¹ Instellingen voor verzekering op het leven en tegen arbeidsongevallen, pensioenfondsen.

² Inclusief de goudvoorraad van de N.B.B.

XII - 2. — BEWEGINGEN VAN DE VORDERINGEN EN SCHULDEN IN 1983 (Miljarden franken)

VORDERINGEN PER SECTOR EN PER SOORT	Nationale niet-financiële sectoren					Buitenland	Financiële instellingen					Niet bepaalde sectoren en aanpassingen	Totaal van de schulden
	Privé-bedrijven en particulieren	Overheidsbedrijven	Staat (Schatkist)	Niet elders vermelde overheidssector	Sociale verzekering		Overwegend geld-scheppende instellingen	Rentenfondsen	Spaarkassen, hypotheek- en kapitalisatiemaatschappijen	Kredietinstellingen van de overheidssector	Overige instellingen ¹		
SCHULDEN PER SECTOR EN PER SOORT													
Nationale niet-financiële sectoren													
<i>Privé-bedrijven en particulieren</i>													
Accepten, handelspapier en promessen		- 0,4	—			+ 0,4	+ 10,0	—	+ 1,3	- 1,5	+ 0,6	+ 2,6	+ 13,0
Verplichtingen in rekening-courant of voorschotrekening	+ 3,3						+ 16,0	—	- 0,6	+ 3,0		0,0	+ 21,7
Obligaties	- 1,5	0,0	0,0	0,0	- 0,1	+ 0,1	+ 3,7	—	+ 1,6	0,0	+ 11,3	0,0	+ 15,1
Andere leningen voor meer dan een jaar		0,0		0,0	+ 0,2		0,0	—	+ 2,7	+ 42,8	+ 6,6	0,0	+ 52,3
Diversen	0,0	+ 0,9	- 10,9		+ 21,7	+ 48,8	0,0	—	- 0,8	0,0	+ 0,2	0,0	+ 59,9
(Aandelen en deelnemingen)	(+ 204,6)	(+ 1,4)	(+ 19,2)	(.)	(0,0)	(+ 0,6)	(+ 2,0)	(-)	(+ 4,5)	(0,0)	(+ 7,1)	(0,0)	(+ 239,4)
Totaal ...	+ 1,8	+ 0,5	- 10,9	0,0	+ 21,8	+ 49,3	+ 29,7	—	+ 4,2	+ 44,3	+ 18,7	+ 2,6	+ 162,0
<i>Overheidsbedrijven</i>													
Accepten, handelspapier en promessen	0,0		—	0,0	0,0	0,0	- 6,3	—	- 0,2	- 0,2		0,0	- 6,7
Verplichtingen in rekening-courant of voorschotrekening	+ 0,1	0,0	0,0	0,0	0,0	- 3,5	- 3,8	—	0,0	- 0,1	0,0	0,0	- 7,3
Certificaten voor ten hoogste een jaar	—	0,0	—	0,0	0,0	0,0	- 2,3	—	0,0	0,0	0,0	—	- 2,3
Obligaties verkrijgbaar door elke belegger	+ 3,1	- 0,6	0,0	0,0	+ 0,3	0,0	+ 6,1	+ 1,0	+ 2,2	+ 2,3	+ 0,2	0,0	+ 14,6
Obligaties niet verkrijgbaar door elke belegger	—	0,0	0,0	0,0	0,0	- 12,4	- 0,8	0,0	- 0,2	+ 0,4	- 0,7	+ 6,8	- 6,9
Andere leningen voor meer dan een jaar	0,0	0,0		0,0		+ 0,5	+ 0,8	—	0,0	+ 6,7	+ 0,1	0,0	+ 8,1
Diversen	+ 4,3	- 0,2	+ 0,1	+ 0,2	- 0,3	+ 0,8	0,0	—	0,0	0,0	0,0	+ 5,4	+ 10,3
(Aandelen en deelnemingen)	(0,0)	(+ 0,8)	(+ 4,0)	(+ 1,4)	(0,0)	(.)	(0,0)	(-)	(+ 0,9)	(0,0)	(+ 2,2)	(0,0)	(+ 9,3)
Totaal ...	+ 7,5	- 0,8	+ 0,1	+ 0,2	0,0	- 14,6	- 6,3	+ 1,0	+ 1,8	+ 9,1	- 0,4	+ 12,2	+ 9,8
<i>Staat (Schatkist)</i>													
Gelden van derden	+ 5,1	0,0	—	+ 1,6	0,0	+ 1,9	- 2,5	0,0	0,0	0,0	0,0	+ 1,1	+ 7,2
Certificaten voor ten hoogste een jaar	—	+ 2,7	—	- 0,1	+ 0,2	+ 21,6	+ 143,8	- 4,0	+ 17,6	- 21,1	0,0	0,0	+ 160,7
Obligaties verkrijgbaar door elke belegger	+ 34,4	+ 2,0	—	+ 1,4	0,0	+ 0,6	+ 82,8	+ 8,5	+ 64,9	+ 43,1	+ 13,7	0,0	+ 251,4
Obligaties niet verkrijgbaar door elke belegger	—	- 0,1	—	0,0	0,0	+ 56,6	+ 27,1	0,0	+ 15,2	+ 15,3	+ 1,0	0,0	+ 115,1
Diversen	—	- 0,1	—	0,0	- 14,5	0,0	- 0,2	0,0	- 0,9	- 0,5	- 0,1	0,0	- 16,3
Totaal ...	+ 39,5	+ 4,5	—	+ 2,9	- 14,3	+ 80,7	+ 251,0	+ 4,5	+ 96,8	+ 36,8	+ 14,6	+ 1,1	+ 518,1
<i>Niet elders vermelde overheidssector (o.m. lagere overheid)</i>													
Geld op zeer korte termijn (Belgische franken)	—	—	—	0,0	—	0,0	0,0	0,0	0,0	0,0	—	0,0	0,0
Accepten, handelspapier en promessen	—	—	—	—	—	—	- 0,1	—	—	—	—	—	- 0,1
Verplichtingen in rekening-courant of voorschotrekening	—	—	—	—	—	—	+ 3,1	—	0,0	+ 14,8	0,0	0,0	+ 17,9
Obligaties verkrijgbaar door elke belegger	- 3,0	- 0,1	0,0	- 0,1	0,0	0,0	- 0,3	0,0	- 2,5	+ 1,6	- 3,0	0,0	- 7,4
Obligaties niet verkrijgbaar door elke belegger	—	0,0	0,0	0,0	0,0	+ 2,7	+ 9,0	0,0	+ 6,2	+ 6,1	+ 1,3	+ 4,2	+ 29,5
Andere leningen voor meer dan een jaar	—	+ 1,8	—	—	—	—	0,0	—	+ 7,4	+ 25,7	0,0	0,0	+ 34,9
Diversen	+ 2,2	+ 0,3	+ 0,9	—	0,0	—	+ 3,8	—	0,0	0,0	0,0	0,0	+ 7,2
(Aandelen en deelnemingen)	(-)	(-)	(0,0)	(-)	(-)	(-)	(-)	(-)	(-)	(-)	(-)	(-)	(0,0)
Totaal ...	- 0,8	+ 2,0	+ 0,9	- 0,1	0,0	+ 2,7	+ 15,5	0,0	+ 11,1	+ 48,2	- 1,7	+ 4,2	+ 82,0
<i>Sociale verzekering</i>													
Accepten, handelspapier en promessen	—	—	—	—	—	—	0,0	—	—	—	—	—	0,0
Verplichtingen in rekening-courant of voorschotrekening	—	—	—	—	—	—	- 0,2	—	0,0	—	—	—	- 0,2
Certificaten voor ten hoogste een jaar	—	0,0	0,0	0,0	0,0	0,0	0,0	0,0	0,0	0,0	0,0	0,0	0,0
Obligaties verkrijgbaar door elke belegger	0,0	0,0	0,0	0,0	0,0	0,0	0,0	0,0	0,0	0,0	0,0	0,0	0,0
Obligaties niet verkrijgbaar door elke belegger	+ 1,5	0,0	0,0	0,0	+ 0,1	0,0	+ 2,2	0,0	+ 5,8	+ 1,0	+ 2,7	0,0	+ 13,3
Reserves van de sociale verzekering	- 3,8	—	—	—	—	—	—	—	—	—	—	—	- 2,9
Diversen	+ 10,9	+ 0,4	+ 0,2	0,0	0,0	0,0	- 3,8	—	- 3,1	0,0	- 1,0	- 1,9	+ 3,7
Totaal ...	+ 8,6	+ 0,4	+ 0,2	0,0	+ 0,1	+ 0,9	- 1,8	0,0	+ 2,7	+ 1,0	+ 3,7	- 1,9	+ 13,9
Buitenland													
Geld op zeer korte termijn (Belgische franken)	—	—	—	0,0	—	—	- 1,0	0,0	0,0	0,0	—	0,0	- 1,0
Accepten, handelspapier en promessen	—	- 0,1	—	—	—	- 0,1	+ 7,4	—	+ 0,2	+ 2,9	—	+ 0,9	+ 11,2
Verplichtingen in rekening-courant of voorschotrekening	—	—	0,0	—	—	—	+ 99,3	—	+ 3,6	0,0	—	0,0	+ 102,9
Overige verplicht. v/t hoogste een jaar t.o.v. de overw. geldschep. instell. ³	—	—	—	—	—	—	+ 439,7	—	—	—	—	—	+ 439,7
Andere deposito's in deviezen voor ten hoogste een jaar	- 5,2	0,0	—	—	—	—	—	—	—	—	—	—	- 5,2
Andere deposito's in Belgische franken voor ten hoogste een jaar	- 15,8	0,0	—	—	—	—	—	—	—	—	—	—	- 15,8
Obligaties	+ 93,8 ⁴	0,0	0,0	0,0	0,0	—	+ 64,3	0,0	+ 11,8	+ 3,0	+ 2,3 ⁴	0,0	+ 175,2
Verpl. van de internat. kredietinstell. uit hoofde van de inschr. van België	—	—	+ 0,2	—	—	—	+ 9,1	—	—	—	—	+ 32,8	+ 42,1
Diversen	+ 32,6	+ 2,0	+ 2,3	—	- 0,7	—	- 3,5	—	+ 9,5	- 0,9	0,0	+ 97,4	+ 138,7
(Aandelen en deelnemingen)	(- 1,3) ⁴	(0,0)	(+ 0,5)	(.)	(.)	(-)	(+ 5,0)	(-)	(+ 0,1)	(-)	(+ 1,7) ⁴	(0,0)	(+ 6,6)
Totaal ...	+ 105,4	+ 1,9	+ 2,5	0,0	- 0,7	- 0,1	+ 615,3	0,0	+ 25,1	+ 5,0	+ 2,3	+ 131,1	+ 887,8

Financiële instellingen													
<i>Overwegend geldscheppende instellingen</i>													
Geld	+ 68,9	+ 0,5	+ 0,6	+ 2,7	- 0,4	-	-	0,0	+ 3,4	- 1,2	- 0,8	0,0	+ 73,7
Geld op zeer korte termijn (Belgische franken)	-	-	-	0,0	-	+ 3,7	- 3,1	0,0	+ 0,7	0,0	-	0,0	+ 1,3
Andere brutoverplichtingen tegenover het buitenland	-	-	-	-	-	+ 759,8	-	-	-	0,0	-	-	+ 759,8
Andere deposito's in buitenlandse valuta's voor ten hoogste een jaar	- 9,5	-	-	-	-	-	-	-	-	-	-	+ 12,4	+ 2,9
Andere deposito's op gewone boekjes	+ 39,1	-	-	-	-	-	-	-	-	-	-	-	+ 39,1
Andere deposito's voor ten hoogste een jaar	+ 33,8	+ 0,5	-	0,0	0,0	-	-	+ 7,7	+ 0,7	+ 0,7	0,0	0,0	+ 42,7
Verplichtingen niet elders vermeld	-	-	0,0	-	-	-	+ 63,0	0,0	0,0	0,0	-	0,0	+ 63,0
Deposito's voor meer dan een jaar	+ 6,4	-	-	-	0,0	-	0,0	-	- 0,3	-	0,0	0,0	+ 6,1
Kasbons en obligaties, voor meer dan een jaar	+ 55,1	-	-	0,0	-	-	+ 0,3	-	+ 0,7	+ 1,0	- 0,2	0,0	+ 56,9
Diversen	0,0	-	0,0	0,0	0,0	-	0,0	0,0	- 4,6	- 1,8	0,0	+ 45,2	+ 38,8
(Aandelen en deelnemingen)	(+ 7,4)	(.)	(0,0)	(.)	(.)	(.)	(+ 2,0)	(0,0)	(+ 1,6)	(.)	(+ 0,1)	(.)	(+ 11,1)
Totaal	+193,8	+ 1,0	+ 0,6	+ 2,7	- 0,4	+763,5	+ 60,2	0,0	+ 7,6	- 1,3	- 1,0	+ 57,6	+1.084,3
<i>Rentenfondsen</i>													
Geld op zeer korte termijn (Belgische franken)	-	-	-	0,0	-	0,0	0,0	-	0,0	0,0	-	0,0	0,0
Verplichtingen in rekening-courant of voorschotrekoning	-	-	-	-	-	-	+ 21,0	-	0,0	0,0	-	-	+ 21,0
Certificaten voor ten hoogste een jaar	-	-	-	0,0	-	- 3,2	- 7,4	-	+ 3,2	- 6,3	-	-	- 13,7
Diversen	-	-	0,0	-	-	-	0,0	-	0,0	0,0	-	- 0,4	- 0,4
Totaal	-	-	0,0	0,0	-	- 3,2	+ 13,6	-	+ 3,2	- 6,3	-	- 0,4	+ 6,9
<i>Spaarkassen, hypotheek- en kapitalisatiemaatschappijen</i>													
Geld	+ 12,2	0,0	0,0	0,0	+ 0,5	- 0,2	+ 0,1	-	+ 0,8	+ 2,3	- 4,6	- 0,6	+ 10,5
Geld op zeer korte termijn (Belgische franken)	-	-	-	-	-	-	0,2	0,0	0,0	0,0	-	0,0	- 0,2
Accepten, handelspapier en promessen	-	-	-	-	-	-	0,0	-	0,0	0,0	-	0,0	0,0
Verplichtingen in rekening-courant of voorschotrekoning	- 0,1	-	-	-	-	-	- 1,3	-	0,0	0,0	0,0	0,0	- 1,4
Andere deposito's in buitenlandse valuta's voor ten hoogste een jaar	- 0,5	-	-	-	-	+ 9,6	-	-	-	-	-	0,0	+ 9,1
Deposito's op gewone boekjes	+ 40,7	-	-	-	-	-	-	-	-	-	-	-	+ 40,7
Andere deposito's voor ten hoogste een jaar	+ 3,6	- 0,8	+ 0,1	- 0,7	- 3,6	+ 5,0	0,0	-	- 0,3	+ 1,1	+ 7,0	0,0	+ 11,4
Deposito's voor meer dan een jaar	+ 8,7	0,0	-	-	0,0	+ 0,3	-	-	-	-	-	-	+ 9,0
Kasbons voor ten hoogste een jaar	+ 5,7	0,0	-	0,0	0,0	-	0,0	-	0,0	0,0	0,0	0,0	+ 5,7
Kasbons en obligaties, voor meer dan een jaar	+ 69,1	0,0	-	0,0	0,0	-	1,8	-	+ 0,4	+ 0,1	+ 0,5	0,0	+ 68,3
Wiskundige reserves	- 0,6	-	-	-	-	-	-	-	-	-	-	-	- 0,6
Diversen	+ 8,4	- 0,1	+ 0,3	+ 3,3	0,0	- 2,0	+ 5,6	0,0	- 0,1	+ 0,1	0,0	+ 12,0	+ 27,5
(Aandelen en deelnemingen)	(+ 0,4)	(.)	(.)	(.)	(.)	(.)	(.)	(-)	(+ 2,8)	(.)	(+ 1,7)	(.)	(+ 4,9)
Totaal	+147,2	- 0,9	+ 0,4	+ 2,6	- 3,1	+ 12,7	+ 2,4	0,0	+ 0,8	+ 3,6	+ 2,9	+ 11,4	+180,0
<i>Kredietinstellingen van de overheidssector</i>													
Geld	+ 1,7	0,0	-	+ 0,2	+ 0,1	-	0,0	-	0,0	- 0,1	+ 0,1	0,0	+ 2,0
Geld op zeer korte termijn (Belgische franken)	0,0	-	-	0,0	-	+ 0,4	0,0	0,0	- 0,2	- 0,7	-	0,0	- 0,5
Verplichtingen in rekening-courant of voorschotrekoning	0,0	0,0	-	0,0	0,0	- 0,6	- 0,2	-	0,0	+ 1,2	0,0	0,0	+ 0,4
Deposito's op gewone boekjes	+ 29,5	-	-	-	-	-	-	-	0,0	-	-	-	+ 29,5
Andere deposito's voor ten hoogste een jaar	- 1,4	- 2,7	-	+ 3,7	+ 1,9	- 0,8	- 0,2	-	0,0	0,0	- 0,9	0,0	- 0,4
Kasbons voor ten hoogste 1 jaar, verkrijgb. door elke belegger	+ 4,5	0,0	0,0	0,0	0,0	-	0,0	-	0,0	0,0	0,0	0,0	+ 4,5
Kasbons voor ten hoogste 1 jaar, niet verkrijgb. door elke belegger	-	0,0	0,0	0,0	0,0	0,0	+ 1,9	-	0,0	0,0	0,0	0,0	+ 1,9
Kasbons en oblig., voor meer dan 1 jaar, verkrijgb. door elke beleg.	+ 74,5	0,0	0,0	+ 0,3	- 1,5	- 2,2	- 7,7	+ 1,3	- 1,5	+ 8,6	- 0,9	0,0	+ 70,9
Kasbons en oblig., voor meer dan 1 jaar, niet verkrijgb. door elke beleg.	-	0,0	0,0	0,0	- 0,2	+ 5,1	+ 10,2	-	+ 3,9	+ 1,1	+ 0,8	0,0	+ 20,9
Diversen	- 0,1	- 0,1	+ 6,0	0,0	0,0	+ 1,0	+ 15,2	-	+ 0,5	- 0,9	0,0	+ 12,2	+ 33,8
(Aandelen en deelnemingen)	(- 0,2)	(0,0)	(+ 0,1)	(+ 2,8)	(0,0)	(0,0)	(+ 0,1)	(-)	(+ 0,1)	(0,0)	(0,0)	(0,0)	(+ 2,9)
Totaal	+108,7	- 2,8	+ 6,0	+ 4,2	+ 0,3	+ 2,9	+ 19,2	+ 1,3	+ 2,7	+ 9,2	- 0,9	+ 12,2	+163,0
<i>Overige instellingen¹</i>													
Obligaties niet verkrijgbaar door elke belegger	-	0,0	-	0,0	0,0	0,0	0,0	0,0	0,0	0,0	0,0	0,0	0,0
Reserves van de sociale verzekering	- 0,1	-	-	-	-	-	-	-	-	-	-	-	- 0,1
Wiskundige reserves	+ 59,9	-	-	-	-	-	-	-	-	-	-	-	+ 59,9
Diversen	+ 0,5	0,0	+ 0,1	0,0	+ 0,1	0,0	0,0	-	+ 0,5	0,0	0,0	+ 0,7	+ 1,9
(Aandelen en deelnemingen)	(0,0)	(.)	(.)	(.)	(.)	(.)	(.)	(-)	(0,0)	(-)	(+ 0,1)	(0,0)	(+ 0,1)
Totaal	+ 60,3	0,0	+ 0,1	0,0	+ 0,1	0,0	0,0	0,0	+ 0,5	0,0	0,0	+ 0,7	+ 61,7
Niet bepaalde sectoren en aanpassingen		+ 5,0	0,0	0,0	+ 0,5	+ 32,8	+ 94,4	+ 0,3	+ 21,3	+ 22,3	+ 4,3	-	+180,9
Totaal van de vorderingen	+672,0	+10,8	- 0,1	+12,5	+ 4,3	+927,6	+1.093,2	+ 7,1	+177,8	+171,9	+ 42,5	+230,8	+3.350,4

¹ Instellingen voor verzekering op het leven en tegen arbeidsongevallen, pensioenfondsen.

² In de betalingsbalans is deze beweging niet opgenomen in de kapitaalverrichtingen.

³ Inclusief de goudvoorraad van de N.B.B.

⁴ Cf. rubriek 4.2311 van tabel IX-1.

XII - 3a. — UITSTAANDE VORDERINGEN EN SCHULDEN OP 31 DECEMBER 1982

Totalen per sector

(Miljarden franken)

Vorderingen per sector Schulden per sector	Privé- bedrijven en particulieren	Overheids- bedrijven	Staat (Schatkist)	Overheids- sector niet elders vermeld	Sociale verzekering	Niet- financiële nationale sectoren samen	Buitenland	Overwegend geld- scheppende instellingen	Rentenfonds	Spaar- kassen, hypotheek- en kapitali- satiemaat- schappijen	Krediet instellingen van de overheids- sector	Overige instellingen ¹	Financiële instellingen samen	Niet bepaalde sectoren en aan- passingen	Totaal van de schulden
	(1)	(2)	(3)	(4)	(5)	(6) = (1) à (5)	(7)	(8)	(9)	(10)	(11)	(12)	(13) = (8) à (12)	(14)	(15) = (6) + (7) + (13) + (14)
1. Privé-bedrijven en particulieren ...	104,0	12,3	86,0	0,0	203,9	406,2	8,2	1.000,9	—	673,4	754,8	229,7	2.658,8	1,8	3.075,0
2. Overheidsbedrijven	66,3	3,2	17,7	1,4	2,0	90,6	84,8	81,6	1,6	36,6	129,0	19,8	268,6	18,2	462,2
3. Staat (Schatkist)	558,6	35,4	—	10,7	49,1	653,8	537,4	1.027,6	203,6	407,3	212,8	142,4	1.993,7	47,0	3.231,9
4. Overheidssector niet elders vermeld	47,9	12,0	24,5	0,5	0,6	85,5	23,0	137,1	1,9	79,7	448,1	11,1	677,9	2,4	788,8
5. Sociale verzekering	138,9	0,0	14,1	0,0	0,3	153,3	17,6	22,8	0,0	21,0	5,0	6,0	54,8	51,6	277,3
6. Niet-financiële nationale sectoren samen	915,7	62,9	142,3	12,6	255,9	1.389,4	671,0	2.270,0	207,1	1.218,0	1.549,7	409,0	5.653,8	121,0	7.835,2
7. Buitenland	34,1	11,3	100,2	0,6	2,6	148,8	2,6	3.348,3	0,0	65,2	28,9	8,0	3.450,4	2,3	3.604,1
8. Overwegend geldscheppende instellingen	1.988,7	9,7	2,5	35,7	7,4	2.044,0	3.702,4	421,9	0,0	49,1	18,8	7,5	497,3	435,0	6.678,7
9. Rentenfonds	—	—	2,8	0,0	—	2,8	6,1	191,0	—	6,0	6,8	—	203,8	1,3	214,0
10. Spaarkassen, hypotheek- en kapitalisatiemaatschappijen	1.322,4	3,4	1,0	22,8	18,7	1.368,3	29,4	51,5	0,0	4,3	2,8	25,2	83,8	42,4	1.523,9
11. Kredietinstellingen van de overheidssector	885,6	11,3	78,6	20,1	12,3	1.007,9	142,4	162,1	1,8	152,1	42,0	59,0	417,0	132,3	1.699,6
12. Overige instellingen ¹	590,3	0,0	0,1	0,0	0,1	590,5	0,0	0,0	0,0	0,9	0,0	0,0	0,9	1,9	593,3
13. Financiële instellingen samen	4.787,0	24,4	85,0	78,6	38,5	5.013,5	3.880,3	826,5	1,8	212,4	70,4	91,7	1.202,8	612,9	10.709,5
14. Niet bepaalde sectoren en aanpassingen		19,4	0,0	0,0	9,4	28,8		298,5	4,9	47,4	60,8	26,1	437,7	—	466,5
15. Totaal van de vorderingen	5.736,8	118,0	327,5	91,8	306,4	6.580,5	4.553,9	6.743,3	213,8	1.543,0	1.709,8	534,8	10.744,7	736,2	22.615,3
Saldo van de vorderingen en de schulden	2.661,8	- 344,2	- 2.904,2	- 697,0	29,1	- 1.254,7	949,8	64,6	- 0,2	19,1	10,2	- 58,5	35,2	269,2	—

¹ Instellingen voor verzekeringen op het leven en tegen arbeidsongevallen, pensioenfondsen.

XII - 3b. — UITSTAANDE VORDERINGEN EN SCHULDEN OP 31 DECEMBER 1983

Totalen per sector

(Miljarden franken)

Vorderingen per sector	Privé-bedrijven en particulieren	Overheids-bedrijven	Staat (Schatkist)	Overheids-sector niet elders vermeld	Sociale verzekering	Niet-financiële nationale sectoren samen	Buitenland	Overwegend geldscheppende instellingen	Rentenfonds	Spaarkassen, hypotheek- en kapitalisatiemaatschappijen	Kredietinstellingen van de overheids-sector	Overige instellingen ¹	Financiële instellingen samen	Niet bepaalde sectoren en aanpassingen	Totaal van de schulden
Schulden per sector	(1)	(2)	(3)	(4)	(5)	(6) = (1) à (5)	(7)	(8)	(9)	(10)	(11)	(12)	(13) = (8) à (12)	(14)	(15) = (6) + (7) + (13) + (14)
1. Privé-bedrijven en particulieren ...	105,8	12,8	75,1	0,0	225,7	419,4	8,7	1.060,1	—	677,6	799,1	248,4	2.785,2	4,4	3.217,7
2. Overheidsbedrijven	73,8	2,4	17,8	1,6	2,0	97,6	70,2	75,3	2,6	38,4	138,1	19,4	273,8	30,4	472,0
3. Staat (Schatkist)	607,0	39,9	—	13,6	34,8	695,3	684,1	1.302,8	208,4	507,4	253,4	157,0	2.429,0	48,1	3.856,5
4. Overheidssector niet elders vermeld	38,2	14,0	25,4	0,4	0,6	78,6	25,7	142,8	1,6	87,5	492,5	9,4	733,8	6,6	844,7
5. Sociale verzekering	147,5	0,4	14,3	0,0	0,4	162,6	18,5	21,0	0,0	23,7	6,0	9,7	60,4	49,7	291,2
6. Niet-financiële nationale sectoren samen	972,3	69,5	132,6	15,6	263,5	1.453,5	807,2	2.602,0	212,6	1.334,6	1.689,1	443,9	6.282,2	139,2	8.682,1
7. Buitenland	36,8	13,2	135,5	0,6	1,9	188,0	2,5	4.009,6	0,0	90,3	33,9	10,3	4.144,1	3,2	4.337,8
8. Overwegend geldscheppende instellingen	2.194,9	10,7	3,1	38,4	7,0	2.254,1	4.517,4	482,1	0,0	56,7	17,5	6,5	562,8	460,7	7.795,0
9. Rentenfonds	—	—	2,8	0,0	—	2,8	2,9	204,6	—	9,2	0,5	—	214,3	0,9	220,9
10. Spaarkassen, hypotheek- en kapitalisatiemaatschappijen	1.469,6	2,5	1,4	25,4	15,6	1.514,5	42,1	53,9	0,0	5,1	6,4	28,1	93,5	53,8	1.703,9
11. Kredietinstellingen van de overheids-sector	994,3	8,5	84,6	24,3	12,6	1.124,3	145,3	181,3	3,1	154,8	51,2	58,1	448,5	144,5	1.862,6
12. Overige instellingen ¹	650,6	0,0	0,2	0,0	0,2	651,0	0,0	0,0	0,0	1,4	0,0	0,0	1,4	2,6	655,0
13. Financiële instellingen samen	5.309,4	21,7	92,1	88,1	35,4	5.546,7	4.707,7	921,9	3,1	227,2	75,6	92,7	1.320,5	662,5	12.237,4
14. Niet bepaalde sectoren en aanpassingen		24,4	0,0	0,0	9,9	34,3		334,6	5,2	68,7	83,1	30,4	522,0	—	556,3
15. Totaal van de vorderingen	6.318,5	128,8	360,2	104,3	310,7	7.222,5	5.517,4	7.868,1	220,9	1.720,8	1.881,7	577,3	12.268,8	804,9	25.813,6
Saldo van de vorderingen en de schulden	3.100,8	-343,2	-3.496,3	-740,4	19,5	-1.459,6	1.179,6	73,1	0,0	16,9	19,1	-77,7	31,4	248,6	—

¹ Instellingen voor verzekering op het leven en tegen arbeidsongevallen, pensioenfondsen.

XII - 4. — BEWEGINGEN VAN DE VORDERINGEN EN SCHULDEN IN 1983

Totalen per sector

(Miljarden franken)

Vorderingen per sector	Privé- bedrijven en particulieren	Overheids- bedrijven	Staat (Schatkist)	Overheids- sector niet elders vermeld	Sociale verzekering	Niet- financiële nationale sectoren samen	Buitenland	Overwegend geld- scheppende instellingen	Rentenfonds	Spaar- kassen, hypotheek- en kapitali- satiemaat- schappijen	Krediet instellingen van de overheids- sector	Overige instellingen ¹	Financiële instellingen samen	Niet bepaalde sectoren en aan- passingen	Totaal van de schulden
Schulden per sector	(1)	(2)	(3)	(4)	(5)	(6) = (1)à(5)	(7)	(8)	(9)	(10)	(11)	(12)	(13) = (8)à(12)	(14)	(15) = (6) + (7) + (13) + (14)
1. Privé-bedrijven en particulieren ...	+ 1,8	+ 0,5	- 10,9	0,0	+ 21,8	+ 13,2	+ 49,3	+ 9,7	—	+ 4,2	+ 44,3	+ 18,7	+ 96,9	+ 2,6	+ 162,0
2. Overheidsbedrijven	+ 7,5	- 0,8	+ 0,1	+ 0,2	0,0	+ 7,0	- 14,6	- 6,3	+ 1,0	+ 1,8	+ 9,1	- 0,4	+ 5,2	+ 12,2	+ 9,8
3. Staat (Schatkist)	+ 39,5	+ 4,5	—	+ 2,9	- 14,3	+ 32,6	+ 80,7	+ 251,0	+ 4,5	+ 96,8	+ 36,8	+ 14,6	+ 403,7	+ 1,1	+ 518,1
4. Overheidssector niet elders vermeld	- 0,8	+ 2,0	+ 0,9	- 0,1	0,0	+ 2,0	+ 2,7	+ 15,5	0,0	+ 11,1	+ 48,2	- 1,7	+ 73,1	+ 4,2	+ 82,0
5. Sociale verzekering	+ 8,6	+ 0,4	+ 0,2	0,0	+ 0,1	+ 9,3	+ 0,9	- 1,8	0,0	+ 2,7	+ 1,0	+ 3,7	+ 5,6	- 1,9	+ 13,9
6. Niet-financiële nationale sectoren samen	+ 56,6	+ 6,6	- 9,7	+ 3,0	+ 7,6	+ 64,1	+ 119,0	+ 288,1	+ 5,5	+ 116,6	+ 139,4	+ 34,9	+ 584,5	+ 18,2	+ 785,8
7. Buitenland	+ 105,4	+ 1,9	+ 2,5	0,0	- 0,7	+ 109,1	- 0,1	+ 615,3	0,0	+ 25,1	+ 5,0	+ 2,3	+ 647,7	+ 131,1	+ 887,8
8. Overwegend geldscheppende instellingen	+ 193,8	+ 1,0	+ 0,6	+ 2,7	- 0,4	+ 197,7	+ 763,5	+ 60,2	0,0	+ 7,6	- 1,3	- 1,0	+ 65,5	+ 57,6	+ 1.084,3
9. Rentenfonds	—	—	0,0	0,0	—	0,0	- 3,2	+ 13,6	—	+ 3,2	- 6,3	—	+ 10,5	- 0,4	+ 6,9
10. Spaarkassen, hypotheek- en kapitali- satiemaatschappijen	+ 147,2	- 0,9	+ 0,4	+ 2,6	- 3,1	+ 146,2	+ 12,7	+ 2,4	0,0	+ 0,8	+ 3,6	+ 2,9	+ 9,7	+ 11,4	+ 180,0
11. Kredietinstellingen van de overheids- sector	+ 108,7	- 2,8	+ 6,0	+ 4,2	+ 0,3	+ 116,4	+ 2,9	+ 19,2	+ 1,3	+ 2,7	+ 9,2	- 0,9	+ 31,5	+ 12,2	+ 163,0
12. Overige instellingen ¹	+ 60,3	0,0	+ 0,1	0,0	+ 0,1	+ 60,5	0,0	0,0	0,0	+ 0,5	0,0	0,0	+ 0,5	+ 0,7	+ 61,7
13. Financiële instellingen samen	+ 510,0	- 2,7	+ 7,1	+ 9,5	- 3,1	+ 520,8	+ 775,9	+ 95,4	+ 1,3	+ 14,8	+ 5,2	+ 1,0	+ 117,7	+ 81,5	+ 1.495,9
14. Niet bepaalde sectoren en aanpas- singen		+ 5,0	0,0	0,0	+ 0,5	+ 5,5	+ 32,8	+ 94,4	+ 0,3	+ 21,3	+ 22,3	+ 4,3	+ 142,6	—	+ 180,9
15. Totaal van de vorderingen	+ 672,0	+ 10,8	- 0,1	+ 12,5	+ 4,3	+ 699,5	+ 927,6	+ 1.093,2	+ 7,1	+ 177,8	+ 171,9	+ 42,5	+ 1.492,5	+ 230,8	+ 3.350,4
Saldo van de vorderingen en de schulden	+ 510,0	+ 1,0	- 518,2	- 69,5	- 9,6	- 86,3	+ 39,8	+ 8,9	+ 0,2	- 2,2	+ 8,9	- 19,2	- 3,4	+ 49,9	—

¹ Instellingen voor verzekering op het leven en tegen arbeidsongevallen, pensioenfondsen.

Bibliografische referenties : *Belgische economische statistieken 1970-1980*. — *Tijdschrift van de Nationale Bank van België*, XLVIII^e jaargang, deel II, november 1973, XXIX^e jaargang, deel II, juli-augustus 1974, L^e jaargang, deel II, december 1975,

LII^e jaargang, deel I, januari 1977, LII^e jaargang, deel II, december 1977, LIII^e jaargang, deel II, oktober 1978, LIV^e jaargang, deel II, september 1979, LV^e jaargang, deel I, juni 1980, LVI^e jaargang, deel I, mei-juni 1981, LVII^e jaargang, deel II, juli-augustus 1982, LIX^e jaargang, deel I, februari 1984, LX^e jaargang, deel I, februari 1985. — *Statistiques financières de l'OCDE (OESO)*.

XIII. — OVERWEGEND GELDSCEPPENDE INSTELLINGEN

1. — GEZAMENLIJKE BALANSEN VAN DE OVERWEGEND GELDSCEPPENDE INSTELLINGEN

(Miljarden franken)

Einde periode	Geldhoeveelheid ¹	Andere verbintenissen tegenover de bedrijven en particulieren ²			Totaal (5) = (1) tot (4) = (6) tot (15)	Netto buitenlands actief (6)	Vorderingen op de overheid		Vorderingen op de bedrijven ⁵ en particulieren			Vorderingen op financiële instellingen andere dan overwegend geldscheppende ⁸			Diversen ¹¹ (15)
		In Belgische franken		In buitenlandse valuta's (deposito's voor ten hoogste een jaar)			Staat ³	Andere overheden ⁴	Discontokredieten, voorschotten en acceptkredieten		Obligaties ⁷	Rentenfonds		Andere financiële instellingen ¹⁰	
		Voor ten hoogste een jaar (deposito's)	Voor meer dan een jaar (deposito's, kasbons en obligaties)						Gefinancierd door de overwegend geldscheppende instellingen	Pro memorie: bij hun oorsprong verleend door de overwegend geldscheppende instellingen ⁶		Voorschotten van de N.B.B. voor de financiering van schatkistcertificaten	Overige ⁹		
(1)	(2)	(3)	(4)	(6)	(7)	(8)	(9)	(10)	(11)	(12)	(13)	(14)	(15)		
1977	741,5	529,4	135,3	35,8	1.442,0	122,8	482,9	99,7	654,0	670,3	57,3	2,8	7,8	94,0	- 79,3
1978	784,9	594,3	154,6	29,8	1.563,6	75,8	532,8	111,6	736,2	742,1	61,6	16,0	14,8	94,1	- 79,3
1979	804,7	657,1	180,3	37,7	1.679,8	- 33,5	595,6	139,3	877,8	884,7	58,2	52,5	24,6	92,8	- 127,5
1980	806,7	691,2	226,3	54,1	1.778,3	- 51,9	721,3	141,4	948,3	959,1	62,9	77,1	12,3	93,5	- 226,6
1981	824,9	725,3	268,1	103,8	1.922,1	- 231,0	843,9	138,8	1.023,3	1.031,3	56,1	149,5	7,7	158,5	- 224,7
1982	856,7	789,0	325,7	125,8	2.097,2	- 354,2	1.027,5	146,4	1.052,4	1.055,5	51,8	181,1	10,0	177,9	- 195,7
1983 September	894,7	823,9	383,4	124,9	2.226,9	- 455,6	1.284,4	127,6	1.039,3	1.053,0	50,5	196,1	8,1	191,8	- 215,3
December	931,0	855,1	388,4	128,7	2.303,2	- 507,7	1.302,8	149,9	1.098,0	1.102,2	58,3	188,4	16,2	197,5	- 200,2
1984 Maart	891,2	899,5	398,6	148,2	2.337,5	- 532,5	1.350,2	151,0	1.056,5	1.062,1	57,1	198,7	17,1	227,1	- 187,7
Juni	963,0	888,7	405,0	145,7	2.402,4	- 559,6	1.446,5	164,8	1.089,3	1.094,1	55,0	185,9	21,4	203,9	- 204,8
September	911,5	929,0	412,6	147,3	2.400,4	- 580,3	1.461,4	178,0	1.085,4	1.090,9	53,9	191,5	23,2	204,8	- 217,5
December	934,2	929,9	425,9	137,8	2.427,8	- 612,3	1.401,3	203,7	1.124,5	1.132,9	57,6	200,6	21,1	204,4	- 173,1
1985 Maart	915,7	981,3	441,4	143,9	2.482,3	- 608,1	* 1.555,4	* 159,9	1.108,9	1.116,6	* 56,5	165,1	4,2	222,3	* - 181,9
Juni	1.009,5	951,0	463,4	133,1	2.557,0	- 671,0	* 1.615,6	* 190,9	1.146,7	1.154,5	* 54,1	169,8	12,5	224,5	* - 186,1
September	939,6	972,5	467,7	129,2	2.509,0	- 656,9	* 1.622,5	* 177,5	1.112,3	1.122,6	* 51,6	188,0	13,9	* 239,6	* - 239,5
December	964,6	1.016,8	481,4	123,6	2.586,4	- 723,1	* 1.622,5	* 183,0	1.185,9	1.195,1	* 50,9	182,2	17,2	* 240,4	* - 172,6

¹ Zie tabel XIII-4a, kolom (10).

² Inclusief de « andere verbintenissen » in de vorm van deposito's, kasbons en obligaties en de « achtergestelde passiva » in de vorm van obligaties en leningen tegenover de financiële instellingen andere dan overwegend geldscheppende.

³ Inclusief de indirecte staatsschuld.

⁴ Inclusief de instellingen van de sociale verzekering en na aftrek van de niet-monetaire verbintenissen tegenover de andere overheden.

⁵ Privé-bedrijven die geen financiële instellingen zijn, overheidsbedrijven, instellingen voor verzekering op het leven en tegen arbeidsongevallen, en pensioenfondsen.

⁶ Zie tabel XIII-9, kolom (4).

⁷ Inclusief de certificaten voor ten hoogste een jaar van de overheidsbedrijven.

⁸ Na aftrek van de verbintenissen tegenover financiële instellingen die geen overwegend geldscheppende instellingen zijn, in een andere vorm dan deposito's of kasbons en obligaties en de « achtergestelde passiva » in de vorm van obligaties en leningen.

⁹ Na aftrek van het creditsaldo van het Rentenfonds bij de N.B.B.

¹⁰ Spaarkassen, hypotheek- en kapitalisatiemaatschappijen en kredietinstellingen van de overheidssector.

¹¹ Voornamelijk het saldo van de niet elders ingedeelde activa en passiva van het Muntfonds, het saldo van de niet elders ingedeelde vorderingen en verbintenissen op en tegenover ingezetenen, de salderingsrekeningen, de verschillen tussen de vastleggingen en participaties eenzijdels en de eigen middelen anderdeels, en de tegenpost van de netto cumulatieve toekenning aan België van bijzondere trekkingsrechten op het I.M.F.

N.B. — Voor de wijze van opstelling: zie *Tijdschrift voor Documentatie en Voorlichting*, XXIV^e jaargang, deel II, n^o 6, december 1949; XXX^e jaargang, deel II, n^o 5, november 1955; XXXIII^e jaargang, deel II, n^o 5, november 1958; XLII^e jaargang, deel I, n^o 1, januari 1967, deel II, n^o 3, september 1967 en *Tijdschrift van de Nationale Bank van België*, LI^e jaargang, deel I, n^o 1, januari 1976; LII^e jaargang, deel I, n^o 1, januari 1977.

— Voor de indeling van de « Geldhoeveelheid » zie tabellen XIII-4a. en XIII-4b.

— Voor de indeling van het « Netto buitenlands actief » zie tabellen XIII-5a en XIII-5b.

XIII - 2. — DE BALANSEN VAN DE NATIONALE BANK VAN BELGIE,
DE GELDSCHEPPENDE OVERHEIDSINSTELLINGEN EN DE DEPOSITOBANKEN

a) Nationale Bank van België — Activa — Jaarlijkse en driemaandelijks cijfers

(Miljarden franken)

	31-12-78	31-12-79	31-12-80	31-12-81	31-12-82	31-12-83	31-3-84	30-6-84	30-9-84	31-12-84	31-3-85	30-6-85	30-9-85	31-12-85	31-3-86
A. Vorderingen op het buitenland :															
1. Goud	72,5	58,3	58,2	58,2	58,2	58,2	58,2	58,2	58,2	58,2	58,2	58,2	58,2	58,2	58,2
2. I.M.F. : — Deelneming	19,4	18,1	18,1	15,3	14,6	23,7	23,4	24,0	23,9	25,0	23,9	23,9	23,0	22,8	22,5
— Leningen	0,7	0,0	0,0	0,0	0,0	0,0	0,0	0,0	0,0	0,0	0,0	0,0	0,0	0,0	0,0
— Bijzondere trekkingsrechten	20,1	23,2	24,2	30,6	32,7	19,4	19,1	18,8	19,3	22,1	22,3	18,8	17,7	16,0	14,8
— Andere	9,4	7,4	5,7	4,5	2,3	2,4	2,4	2,3	2,3	0,8	1,8	1,7	2,6	2,5	6,0
3. Ecu's	—	61,1	110,7	33,6	73,0	139,2	101,5	65,1	131,8	165,4	184,1	182,4	175,7	157,9	145,4
4. Internationale akkoorden	0,4	0,0	0,8	1,0	1,1	1,3	1,3	1,2	1,7	1,6	1,7	1,2	1,7	1,4	2,6
5. E.F.M.S.	0,0	0,0	0,0	0,0	0,0	0,0	0,0	0,0	0,0	0,0	0,0	0,0	0,0	0,0	0,0
6. E.E.G. : Financiële bijstand op middellange termijn	—	—	—	—	—	—	—	—	—	—	—	—	—	—	—
7. Obligaties	0,0	0,0	0,0	0,0	0,0	0,0	0,0	0,0	0,0	0,0	0,0	0,0	0,0	0,0	0,0
8. Uitvoeraaccepten in Belgische franken	25,8	22,1	6,9	31,1	31,6	29,6	42,1	36,1	11,6	10,7	11,2	15,1	9,3	15,5	8,2
9. Andere : a) in buitenlandse valuta's	106,1	75,5	114,8	112,0	49,4	47,5	67,8	79,9	60,2	40,0	30,5	45,9	24,0	29,4	30,1
b) in Belgische franken	0,0	0,0	0,0	0,0	0,0	0,0	0,0	0,0	0,0	0,0	0,0	0,0	0,0	0,0	0,0
Totaal van de vorderingen op het buitenland	254,4	265,7	339,4	286,3	262,9	321,3	315,8	285,6	309,0	323,8	333,7	347,2	312,2	303,7	287,8
B. Vorderingen op de nationale overwegend geldschepende instellingen :															
1. Munten en biljetten	0,4	0,4	0,6	0,7	0,9	0,9	1,1	0,9	0,8	0,7	0,8	0,8	1,5	1,0	1,1
2. Andere : a) op de N.B.B. :															
— monetaire reserve	—	—	—	—	—	—	—	—	—	—	—	—	—	—	—
— andere	—	—	—	—	—	—	—	—	—	—	—	—	—	—	—
b) op de overheidsinstellingen	2,0	3,4	4,3	4,4	4,4	4,6	4,9	4,9	4,4	4,4	3,4	3,8	4,1	4,4	4,1
c) op de depositobanken	2,1	0,2	0,0	0,5	0,0	0,0	1,5	0,1	0,0	2,2	0,1	0,9	0,0	0,7	1,8
C. Vorderingen op de andere nationale sectoren :															
1. Op de Staat ¹ :															
a) voor ten hoogste een jaar	37,0	37,0	37,0	37,0	37,0	37,0	37,0	37,0	37,0	37,0	37,0	37,0	37,0	37,0	37,0
b) voor meer dan een jaar :															
— obligaties verkrijgbaar door elke belegger	4,2	4,9	5,5	6,3	8,0	9,7	10,9	10,9	10,8	10,8	12,3	12,4	12,4	12,4	14,3
— andere	37,5	37,5	37,5	37,5	37,5	37,5	37,5	37,5	37,5	37,5	37,5	37,5	37,5	37,5	37,5
2. Op de andere overheden ² :															
a) voor ten hoogste een jaar	—	—	—	—	—	—	—	—	—	—	—	—	—	—	—
b) voor meer dan een jaar :															
— obligaties verkrijgbaar door elke belegger	1,1	1,1	1,2	1,3	0,9	0,6	0,6	0,6	0,7	0,7	0,7	0,7	0,7	0,7	0,8
— andere	—	—	—	—	—	—	—	—	—	—	—	—	—	—	—
3. Op de bedrijven ³ en particulieren :															
a) bankaccepten	12,1	12,0	5,7	13,2	10,5	7,3	9,5	5,3	0,8	0,0	0,0	0,0	0,0	1,7	0,0
b) handelspapier	41,2	46,4	34,4	41,2	42,3	46,2	45,5	40,2	6,8	0,0	0,0	0,0	0,0	7,8	0,2
c) voorschotten	0,1	0,3	0,5	0,1	0,4	0,4	0,5	0,2	0,0	0,1	0,1	0,0	0,0	0,0	0,0
d) andere vorderingen voor ten hoogste een jaar	—	—	—	—	—	—	—	—	—	—	—	—	—	—	—
e) andere vorderingen voor meer dan een jaar :															
— obligaties verkrijgbaar door elke belegger	0,4	0,4	0,4	0,4	0,2	0,2	0,2	0,2	0,2	0,2	0,2	0,1	0,0	0,0	0,0
— andere	—	—	—	—	—	—	—	—	—	—	—	—	—	—	—
4. Op het Rentenfonds : voor ten hoogste een jaar :															
a) voorschotten van de N.B.B. voor de financiering van schatkistcertificaten	16,0	52,5	77,1	149,5	181,1	188,4	198,7	185,9	191,5	200,6	165,1	169,8	188,0	182,2	168,5
b) overige	13,9	23,2	9,9	0,0	0,0	13,6	0,0	0,0	0,0	0,0	0,0	0,0	0,0	0,0	0,0
5. Op de andere financiële instellingen ⁴ :															
a) voor ten hoogste een jaar :															
— kasbons verkrijgbaar door elke belegger	—	—	—	—	—	—	—	—	—	—	—	—	—	—	—
— andere	0,7	0,0	0,0	0,0	0,1	0,1	0,0	0,0	0,0	0,0	0,0	0,1	0,0	0,0	2,8
b) voor meer dan een jaar :															
— kasbons en oblig. verkrijgbaar door elke belegger	0,2	0,2	0,2	0,2	0,3	0,3	0,3	0,3	0,3	0,3	0,3	0,3	0,3	0,3	0,3
— andere	—	—	—	—	—	—	—	—	—	—	—	—	—	—	—
D. Andere	35,5	93,1	83,5	63,1	76,5	63,0	78,1	86,7	86,2	80,1	68,3	69,5	78,4	64,5	85,9
TOTAAL DER ACTIVA ...	458,8	578,3	637,2	641,7	663,0	731,1	742,1	696,3	686,0	698,4	659,5	680,1	672,1	653,9	642,1

¹ Inclusief de indirecte Staatsschuld.

² Inclusief de instellingen van de sociale verzekering.

³ Privé-bedrijven die geen financiële instellingen zijn, overheidsbedrijven, instellingen voor verzekering op het leven en tegen arbeidsongevallen, en pensioenfondsen.

⁴ Spaarkassen, hypotheek- en kapitalisatiemaatschappijen, kredietinstellingen van de overheidssector.

a) Nationale Bank van België — Passiva — Jaarlijkse en driemaandelijkse cijfers

(Miljarden franken)

	31-12-78	31-12-79	31-12-80	31-12-81	31-12-82	31-12-83	31-3-84	30-6-84	30-9-84	31-12-84	31-3-85	30-6-85	30-9-85	31-12-85	31-3-86
A. Verbintenissen tegenover het buitenland :															
1. Tegenover het I.M.F.	0,1	0,1	0,1	0,1	0,2	0,3	0,3	0,3	0,4	0,3	0,3	0,3	0,3	0,3	0,3
2. Tegenover het E.F.M.S.	26,7	27,4	0,0	2,8	18,1	48,2	80,5	12,0	—	—	—	—	—	—	—
3. Andere :															
a) in buitenlandse valuta's	0,0	0,0	0,0	0,0	0,0	0,0	0,0	0,0	0,0	0,0	0,0	0,0	0,0	0,0	0,0
b) in Belgische franken ¹	5,9	6,0	7,0	9,3	6,5	6,6	6,7	6,3	6,7	6,2	5,2	5,3	5,9	6,7	5,4
c) monetaire reserve : Groothertogdom Luxemburg ..	—	—	—	—	—	—	—	—	—	—	—	—	—	—	—
Totaal der verbintenissen tegenover het buitenland ..	32,7	33,5	7,1	12,2	24,8	55,1	87,5	18,6	7,1	6,5	5,5	5,6	6,2	7,0	5,7
B. Verbintenissen tegenover de nationale overwegend geldscheppende instellingen :															
1. Munten en biljetten ²	10,2	12,8	11,9	12,1	12,7	12,6	11,4	12,9	11,8	16,3	12,1	13,5	14,0	14,8	14,8
2. Andere :															
a) tegenover de N.B.B.	—	—	—	—	—	—	—	—	—	—	—	—	—	—	—
b) tegenover de overheidsinstellingen	0,0	0,0	0,0	0,0	0,0	0,0	0,0	0,0	0,0	0,0	0,0	0,0	0,0	0,0	* 0,0
c) tegenover de depositobanken :															
— monetaire reserve	0,1	—	—	—	—	—	—	—	—	—	—	—	—	—	—
— kasbons en obligaties	—	—	—	—	—	—	—	—	—	—	—	—	—	—	—
— andere	0,4	0,3	0,4	0,4	0,4	0,3	0,0	0,2	0,0	0,5	0,1	0,0	0,0	0,4	* 0,1
C. Verbintenissen tegenover de andere nationale sectoren :															
1. Geldhoeveelheid :															
a) monetaire kasmiddelen in het bezit van de bedrijven ³ en particulieren :															
— chartaal geld ⁴	349,7	359,0	364,2	370,1	369,5	383,3	372,4	395,0	379,4	381,9	373,0	395,7	375,8	379,9	*373,0
— giraal geld ⁵	0,8	0,7	0,4	0,9	0,4	0,2	0,3	0,3	0,2	0,4	0,2	0,3	0,2	0,2	0,3
b) giraal geld in het bezit van de overheid	0,0	0,0	0,0	0,0	0,6	0,8	0,6	0,8	0,8	0,7	0,8	0,8	0,7	0,8	0,0
2. Andere verbintenissen tegenover de bedrijven en particulieren :															
a) in Belgische franken :															
— voor ten hoogste een jaar :															
— deposito's op gewone boekjes	—	—	—	—	—	—	—	—	—	—	—	—	—	—	—
— andere deposito's	—	—	—	—	—	—	—	—	—	—	—	—	—	—	—
— voor meer dan een jaar :															
— deposito's	—	—	—	—	—	—	—	—	—	—	—	—	—	—	—
— kasbons en obligaties	—	—	—	—	—	—	—	—	—	—	—	—	—	—	—
b) in buitenlandse valuta's : deposito's voor ten hoogste een jaar	—	—	—	—	—	—	—	—	—	—	—	—	—	—	—
3. Andere verbintenissen :															
a) tegenover de Schatkist	0,0	0,0	0,0	0,0	0,0	0,0	0,0	0,0	0,0	0,0	0,0	0,0	0,0	0,0	0,0
b) tegenover de andere overheden : voor ten hoogste een jaar (termijndeposito's)	—	—	—	—	—	—	—	—	—	—	—	—	—	—	—
c) tegenover de financiële instellingen :															
— het Rentenfonds	0,0	0,0	0,0	0,0	0,0	0,0	0,0	0,0	0,0	0,0	0,0	0,0	0,0	0,0	0,0
— instel. voor verzekering op het leven en tegen arbeidsongev., pensioenfondsen : mon. reserve ..	—	—	—	—	—	—	—	—	—	—	—	—	—	—	—
— de andere financiële instellingen :															
— monetaire reserve	0,3	—	—	—	—	—	—	—	—	—	—	—	—	—	—
— andere	—	—	—	—	—	—	—	—	—	—	—	—	—	—	—
D. Andere	64,6	172,0	253,2	246,0	254,6	278,8	269,9	268,5	286,7	292,1	267,8	264,2	275,2	250,8	248,2
TOTAAL DER PASSIVA ...	458,8	578,3	637,2	641,7	663,0	731,1	742,1	696,3	686,0	698,4	659,5	680,1	672,1	653,9	642,1

¹ Inclusief de verbintenissen in Belgische franken tegenover de internationale instellingen andere dan het I.M.F.² Inclusief de munten en biljetten van de Schatkist in het bezit van de overwegend geldscheppende instellingen andere dan de N.B.B.³ Privé-bedrijven andere dan overwegend geldscheppende, financiële instellingen van de overheidssector die geen overwegend geldscheppende instellingen zijn, en overheidsbedrijven.⁴ De cijfers van deze rubriek zijn onderschat voor een bedrag gelijk aan de munten en biljetten van de Schatkist, die in het bezit zijn van de overwegend geldscheppende instellingen andere dan de N.B.B.⁵ Exclusief het creditsaldo van het Rentenfonds bij de N.B.B., welke opgenomen is in C. 3. c).

a) Nationale Bank van België — Activa — Maandelijks cijfers

(Miljarden franken)

	30-4-85	31-5-85	30-6-85	31-7-85	31-8-85	30-9-85	31-10-85	30-11-85	31-12-85	31-1-86	28-2-86	31-3-86	30-4-86
A. Vorderingen op het buitenland :													
1. Goud	58,2	58,2	58,2	58,2	58,2	58,2	58,2	58,2	58,2	58,2	58,2	58,2	58,2
2. I.M.F. : — Deelneming	24,0	23,8	23,9	23,2	23,0	23,0	23,0	22,7	22,8	23,0	22,3	22,5	22,5
— Leningen	0,0	0,0	0,0	0,0	0,0	0,0	0,0	0,0	0,0	0,0	0,0	0,0	0,0
— Bijzondere trekkingsrechten	21,8	18,6	18,8	18,7	18,9	17,7	16,0	15,6	16,0	16,0	14,6	14,8	14,5
— Andere	1,8	1,8	1,7	1,8	2,6	2,6	2,5	2,5	2,5	3,6	6,0	6,0	6,0
3. Ecu's	182,4	182,4	182,4	175,7	175,7	175,7	156,6	156,6	157,9	146,2	146,2	145,4	143,4
4. Internationale akkoorden	1,6	1,4	1,2	1,6	1,7	1,7	1,5	1,4	1,4	1,5	1,8	2,6	2,7
5. E.F.M.S.	0,0	0,0	0,0	0,0	0,0	0,0	0,0	0,0	0,0	0,0	0,0	0,0	0,0
6. E.E.G. : Financiële bijstand op middellange termijn	—	—	—	—	—	—	—	—	—	—	—	—	—
7. Obligaties	0,0	0,0	0,0	0,0	0,0	0,0	0,0	0,0	0,0	0,0	0,0	0,0	0,0
8. Uitvoeraccepten in Belgische franken	10,9	10,4	15,1	11,1	10,4	9,3	14,1	11,7	15,5	14,6	11,3	8,2	10,7
9. Andere : a) in buitenlandse valuta's	35,8	50,4	45,9	35,4	26,1	24,0	31,1	30,3	29,4	28,9	29,0	30,1	30,9
b) in Belgische franken	0,0	0,0	0,0	0,0	0,0	0,0	0,0	0,0	0,0	0,0	0,0	0,0	0,0
Totaal van de vorderingen op het buitenland	336,5	347,0	347,2	325,7	316,6	312,2	303,0	299,0	303,7	292,0	289,4	287,8	288,9
B. Vorderingen op de nationale overwegend geldscheppende instellingen :													
1. Munten en biljetten	0,8	0,7	0,8	0,9	1,3	1,5	1,3	1,2	1,0	1,2	1,2	1,1	1,0
2. Andere : a) op de N.B.B. :	—	—	—	—	—	—	—	—	—	—	—	—	—
— monetaire reserve	—	—	—	—	—	—	—	—	—	—	—	—	—
— andere	—	—	—	—	—	—	—	—	—	—	—	—	—
b) op de overheidsinstellingen	3,5	3,9	3,8	3,7	3,7	4,1	4,1	4,5	4,4	3,9	4,3	4,1	3,8
c) op de depositobanken	0,0	0,0	0,9	0,0	0,0	0,0	0,0	0,0	0,7	0,0	0,0	1,8	0,0
C. Vorderingen op de andere nationale sectoren :													
1. Op de Staat ¹ :	—	—	—	—	—	—	—	—	—	—	—	—	—
a) voor ten hoogste een jaar	37,0	37,0	37,0	37,0	37,0	37,0	37,0	37,0	37,0	37,0	37,0	37,0	37,0
b) voor meer dan een jaar :	—	—	—	—	—	—	—	—	—	—	—	—	—
— obligaties verkrijgbaar door elke belegger	12,3	12,4	12,4	12,4	12,4	12,4	12,4	12,4	12,4	12,4	14,3	14,3	14,3
— andere	37,5	37,5	37,5	37,5	37,5	37,5	37,5	37,5	37,5	37,5	37,5	37,5	37,5
2. Op de andere overheden ² :	—	—	—	—	—	—	—	—	—	—	—	—	—
a) voor ten hoogste een jaar	—	—	—	—	—	—	—	—	—	—	—	—	—
b) voor meer dan een jaar :	—	—	—	—	—	—	—	—	—	—	—	—	—
— obligaties verkrijgbaar door elke belegger	0,7	0,7	0,7	0,7	0,7	0,7	0,7	0,7	0,7	0,7	0,7	0,8	0,8
— andere	—	—	—	—	—	—	—	—	—	—	—	—	—
3. Op de bedrijven ³ en particulieren :	—	—	—	—	—	—	—	—	—	—	—	—	—
a) bankaccepten	0,0	0,0	0,0	0,0	0,0	0,0	0,3	0,0	1,7	0,6	0,0	0,0	0,4
b) handelspapier	0,0	0,0	0,0	0,0	0,0	0,0	0,2	0,0	7,8	3,5	0,4	0,2	4,1
c) voorschotten	0,0	0,1	0,0	0,0	0,0	0,0	0,0	0,1	0,0	0,1	0,1	0,0	0,1
d) andere vorderingen voor ten hoogste een jaar	—	—	—	—	—	—	—	—	—	—	—	—	—
e) andere vorderingen voor meer dan een jaar :	—	—	—	—	—	—	—	—	—	—	—	—	—
— obligaties verkrijgbaar door elke belegger	0,0	0,0	0,1	0,0	0,0	0,0	0,0	0,0	0,0	0,0	0,0	0,0	0,0
— andere	—	—	—	—	—	—	—	—	—	—	—	—	—
4. Op het Rentenfonds : voor ten hoogste een jaar :	—	—	—	—	—	—	—	—	—	—	—	—	—
a) voorschotten van de N.B.B. voor de financiering van schatkistcertificaten	166,9	168,4	169,8	174,5	185,9	188,0	187,2	185,3	182,2	160,6	168,8	168,5	166,1
b) overige	0,0	0,0	0,0	0,0	5,1	0,0	0,0	0,0	0,0	0,0	0,0	0,0	0,0
5. Op de andere financiële instellingen ⁴ :	—	—	—	—	—	—	—	—	—	—	—	—	—
a) voor ten hoogste een jaar :	—	—	—	—	—	—	—	—	—	—	—	—	—
— kasbons verkrijgbaar door elke belegger	0,0	0,0	0,1	0,0	0,0	0,0	0,0	0,0	0,0	0,0	0,0	2,8	0,0
— andere	—	—	—	—	—	—	—	—	—	—	—	—	—
b) voor meer dan een jaar :	—	—	—	—	—	—	—	—	—	—	—	—	—
— kasbons en oblig. verkrijgbaar door elke belegger	0,3	0,3	0,3	0,3	0,3	0,3	0,3	0,3	0,3	0,3	0,3	0,3	0,3
— andere	—	—	—	—	—	—	—	—	—	—	—	—	—
D. Andere	64,6	77,3	69,5	75,6	69,7	78,4	71,7	63,8	64,5	70,0	78,2	85,9	72,4
TOTAAL DER ACTIVA ...	660,1	685,3	680,1	668,3	670,2	672,1	655,7	641,8	653,9	619,8	632,2	642,1	626,7

¹ Inclusief de indirecte Staatsschuld.² Inclusief de instellingen van de sociale verzekering.³ Privé-bedrijven die geen financiële instellingen zijn, overheidsbedrijven, instellingen voor verzekering op het leven en tegen arbeidsongevallen, en pensioenfondsen.⁴ Spaarkassen, hypotheek- en kapitalisatiemaatschappijen, kredietinstellingen van de overheidssector.

a) Nationale Bank van België — Passiva — Maandelijks cijfers

(Miljarden franken)

	30-4-85	31-5-85	30-6-85	31-7-85	31-8-85	30-9-85	31-10-85	30-11-85	31-12-85	31-01-86	28-2-86	31-3-86	30-4-86
A. Verbintenissen tegenover het buitenland :													
1. Tegenover het I.M.F.	0,3	0,3	0,3	0,3	0,3	0,3	0,3	0,3	0,3	0,3	0,3	0,3	0,3
2. Tegenover het E.F.M.S.	—	—	—	—	—	—	—	—	—	—	—	—	—
3. Andere :													
a) in buitenlandse valuta's	0,0	0,0	0,0	0,0	0,0	0,0	0,0	0,0	0,0	0,0	0,0	0,0	0,0
b) in Belgische franken ¹	5,3	5,7	5,3	6,2	5,7	5,9	6,0	7,6	6,7	6,1	5,4	5,4	4,9
c) monetaire reserve : Groothertogdom Luxemburg	—	—	—	—	—	—	—	—	—	—	—	—	—
Totaal der verbintenissen tegenover het buitenland	5,6	6,0	5,6	6,5	6,0	6,2	6,3	7,9	7,0	6,4	5,7	5,7	5,2
B. Verbintenissen tegenover de nationale overwegend geldscheppende instellingen :													
1. Munten en biljetten ²	13,0	12,9	13,5	12,1	11,7	14,0	12,4	11,5	14,8	11,8	11,7	* 14,8	* 12,0
2. Andere :													
a) tegenover de N.B.B.	—	—	—	—	—	—	—	—	—	—	—	—	—
b) tegenover de overheidsinstellingen	0,0	0,0	0,0	0,0	0,0	0,0	0,0	0,0	0,0	0,0	0,0	* 0,0	* 0,0
c) tegenover de depositobanken :													
— monetaire reserve	—	—	—	—	—	—	—	—	—	—	—	—	—
— kasbons en obligaties	—	—	—	—	—	—	—	—	—	—	—	—	—
— andere	0,0	0,3	0,0	0,2	0,5	0,0	0,1	0,1	0,4	0,1	0,0	* 0,1	* 0,0
C. Verbintenissen tegenover de andere nationale sectoren :													
1. Geldhoeveelheid :													
a) monetaire kasmiddelen in het bezit van de bedrijven ³ en particulieren :													
— chartaal geld ⁴	374,1	386,7	395,7	380,4	379,3	375,8	373,3	373,0	379,9	366,5	369,3	* 373,0	* 375,5
— giraal geld ⁵	0,3	0,4	0,3	0,3	0,2	0,2	0,2	0,2	0,2	0,3	0,3	0,3	0,3
b) giraal geld in het bezit van de overheid	0,6	0,6	0,8	0,9	0,8	0,7	0,7	0,7	0,8	0,7	0,7	0,0	0,0
2. Andere verbintenissen tegenover de bedrijven en particulieren :													
a) in Belgische franken :													
— voor ten hoogste een jaar :													
— deposito's op gewone boekjes	—	—	—	—	—	—	—	—	—	—	—	—	—
— andere deposito's	—	—	—	—	—	—	—	—	—	—	—	—	—
— voor meer dan een jaar :													
— deposito's	—	—	—	—	—	—	—	—	—	—	—	—	—
— kasbons en obligaties	—	—	—	—	—	—	—	—	—	—	—	—	—
b) in buitenlandse valuta's : deposito's voor ten hoogste een jaar	—	—	—	—	—	—	—	—	—	—	—	—	—
3. Andere verbintenissen :													
a) tegenover de Schatkist	0,0	0,0	0,0	0,0	0,0	0,0	0,0	0,0	0,0	0,0	0,0	0,0	0,0
b) tegenover de andere overheden : voor ten hoogste een jaar (termijndeposito's)	—	—	—	—	—	—	—	—	—	—	—	—	—
c) tegenover de financiële instellingen :													
— het Rentenfonds	0,0	0,0	0,0	0,0	0,0	0,0	0,0	0,0	0,0	0,0	0,0	0,0	0,0
— instel. voor verzekering op het leven en tegen arbeidsongev., pensioenfondsen : mon. reserve	—	—	—	—	—	—	—	—	—	—	—	—	—
— de andere financiële instellingen :													
— monetaire reserve	—	—	—	—	—	—	—	—	—	—	—	—	—
— andere	—	—	—	—	—	—	—	—	—	—	—	—	—
D. Andere	266,5	278,4	264,2	267,9	271,7	275,2	262,7	248,4	250,8	234,0	244,5	* 248,2	* 233,7
TOTAAL DER PASSIVA	660,1	685,3	680,1	668,3	670,2	672,1	655,7	641,8	653,9	619,8	632,2	642,1	626,7

¹ Inclusief de verbintenissen in Belgische franken tegenover de internationale instellingen andere dan het I.M.F.² Inclusief de munten en biljetten van de Schatkist in het bezit van de overwegend geldscheppende instellingen andere dan de N.B.B.³ Privé-bedrijven andere dan overwegend geldscheppende, financiële instellingen van de overheidssector die geen overwegend geldscheppende instellingen zijn, en overheidsbedrijven.⁴ De cijfers zijn onderschat voor een bedrag gelijk aan de munten en biljetten van de Schatkist, die in het bezit zijn van de overwegend geldscheppende instellingen andere dan de N.B.B.⁵ Exclusief het creditsaldo van het Rentenfonds bij de N.B.B., welke opgenomen is in C. 3. c).

b) Geldscheppende overheidsinstellingen — Activa¹ — Jaarlijkse en driemaandelijke cijfers

(Miljarden franken)

	31-12-77	31-12-78	31-12-79	31-12-80	31-12-81	31-12-82	31-12-83	31-3-84	30-6-84	30-9-84	31-12-84	31-3-85	30-6-85	30-9-85	31-12-85
A. Vorderingen op het buitenland :															
1. Goud	—	—	—	—	—	—	—	—	—	—	—	—	—	—	—
2. I.M.F. : — Deelneming	—	—	—	—	—	—	—	—	—	—	—	—	—	—	—
— Leningen	—	—	—	—	—	—	—	—	—	—	—	—	—	—	—
— Bijzondere trekkingsrechten	—	—	—	—	—	—	—	—	—	—	—	—	—	—	—
— Andere	—	—	—	—	—	—	—	—	—	—	—	—	—	—	—
3. Ecu's	—	—	—	—	—	—	—	—	—	—	—	—	—	—	—
4. Internationale akkoorden	—	—	—	—	—	—	—	—	—	—	—	—	—	—	—
5. E.F.M.S.	—	—	—	—	—	—	—	—	—	—	—	—	—	—	—
6. E.E.G. : Financiële bijstand op middellange termijn	—	—	—	—	—	—	—	—	—	—	—	—	—	—	—
7. Obligaties	—	—	—	—	—	—	—	—	—	—	—	—	—	—	—
8. Uitvoeraccepten in Belgische franken	0,4	0,4	0,0	2,4	1,0	0,4	4,7	0,0	0,0	10,7	2,0	0,0	0,0	1,4	2,1
9. Andere : a) in buitenlandse valuta's	—	—	—	—	—	—	—	—	—	—	—	—	—	—	—
b) in Belgische franken	0,5	0,0	0,0	0,3	0,0	0,0	0,1	0,0	0,0	0,0	0,0	0,0	0,0	0,2	0,1
Totaal van de vorderingen op het buitenland	0,9	0,4	0,0	2,7	1,0	0,4	4,8	0,0	0,0	10,7	2,0	0,0	0,0	1,6	2,2
B. Vorderingen op de nationale overwegend geldscheppende instellingen :															
1. Munten en biljetten	0,1	1,2	1,4	1,5	1,6	1,8	1,6	1,4	1,6	1,5	1,9	1,6	1,7	1,5	2,0
2. Andere : a) op de N.B.B. :															
— monetaire reserve	—	—	—	—	—	—	—	—	—	—	—	—	—	—	—
— andere	0,0	0,0	0,0	0,0	0,0	0,0	0,0	0,0	0,0	0,0	0,0	0,0	0,0	0,0	0,0
b) op de overheidsinstellingen	1,4	2,3	2,5	2,9	4,8	2,2	3,0	0,8	1,1	2,8	1,3	2,3	3,1	0,4	1,5
c) op de depositobanken	0,6	0,0	6,7	1,0	1,8	4,1	0,2	5,3	5,0	0,1	3,4	4,3	2,7	4,8	1,1
C. Vorderingen op de andere nationale sectoren :															
1. Op de Staat ² :															
a) voor ten hoogste een jaar	80,3	84,0	81,1	86,0	89,0	86,8	84,3	82,8	92,5	84,5	70,6	91,0	96,2	82,3	83,6
b) voor meer dan een jaar :															
— obligaties verkrijgbaar door elke belegger	10,3	10,7	11,3	12,5	13,3	14,5	15,0	15,0	14,9	14,9	14,9	*15,0	*15,0	*15,0	*15,0
— andere	—	—	—	—	—	—	—	—	—	—	—	—	—	—	—
2. Op de andere overheden ³ :															
a) voor ten hoogste een jaar	35,7	38,5	44,7	44,5	34,7	39,2	42,4	38,1	47,6	38,7	62,0	34,4	58,1	42,4	47,1
b) voor meer dan een jaar :															
— obligaties verkrijgbaar door elke belegger	—	—	0,1	0,1	0,3	0,1	0,0	0,0	0,0	0,0	0,0	*0,0	*0,0	*0,0	*0,0
— andere	—	—	—	—	—	—	—	—	—	—	—	—	—	—	—
3. Op de bedrijven ⁴ en particulieren :															
a) bankaccepten	1,5	0,6	0,0	0,4	0,8	0,1	0,0	0,0	0,0	0,1	0,3	0,0	0,0	0,3	0,4
b) handelspapier	1,6	2,7	0,0	1,0	1,9	0,8	0,6	0,0	0,0	1,5	0,3	0,0	0,0	0,8	2,7
c) voorschotten	—	—	—	—	—	—	—	—	—	—	—	—	—	—	—
d) andere vorderingen voor ten hoogste een jaar	—	—	—	—	—	—	—	—	—	—	—	—	—	—	—
e) andere vorderingen voor meer dan een jaar :															
— obligaties verkrijgbaar door elke belegger	0,3	0,6	0,6	0,6	0,5	0,5	0,3	0,3	0,3	0,2	0,2	*0,2	*0,2	*0,2	*0,2
— andere	—	—	—	—	—	—	—	—	—	—	—	—	—	—	—
4. Op het Rentenfonds : voor ten hoogste een jaar :															
a) voorschotten van de N.B.B. voor de financiering van schatkistcertificaten	—	—	—	—	—	—	—	—	—	—	—	—	—	—	—
b) overige	0,0	0,1	0,0	0,1	0,0	0,0	0,0	0,0	0,0	0,0	0,0	0,0	0,0	2,3	0,4
5. Op de andere financiële instellingen ⁵ :															
a) voor ten hoogste een jaar :															
— kasbons verkrijgbaar door elke belegger	—	—	—	—	—	—	—	—	—	—	—	—	—	—	—
— andere	0,2	0,0	0,0	0,0	0,5	0,3	0,0	0,0	0,0	0,0	0,7	0,5	0,0	1,0	0,2
b) voor meer dan een jaar :															
— kasbons en oblig. verkrijgbaar door elke belegger	—	—	—	—	—	—	—	—	—	—	—	—	—	—	—
— andere	0,0	0,0	0,0	0,0	0,0	0,0	0,0	0,0	0,0	0,0	0,0	0,0	0,0	0,0	0,0
D. Andere	12,2 ⁶	11,6	13,2	10,9	11,5	13,3	13,9	15,4	15,0	14,2	11,8	15,9	13,9	14,6	11,3
TOTAAL DER ACTIVA ...	145,1⁶	152,7	161,6	164,2	161,7	164,1	166,1	159,1	178,0	169,2	169,4	165,2	190,9	167,2	167,7

¹ B.P.C., Muntfonds (activa op korte term. en oblig.), Gemeentekrediet van België (activa die de tegenwaarde vormen van de direct opdraagbare passiva), H.W.I. (alleen de activa gefinancierd met middelen opgenomen bij de overwegend geldscheppende instellingen). Wat betreft het Muntfonds is de tegenwaarde van het overschot van de getelde passiva op de getelde activa opgenomen in de rubriek D. * Andere.

² Inclusief de indirecte Staatsschuld.

³ Inclusief de instellingen van de sociale verzekering.

⁴ Privé-bedrijven die geen financiële instellingen zijn, overheidsbedrijven, instellingen voor verzekering op het leven en tegen arbeidsongevallen, en pensioenfondsen.

⁵ Spaarkassen, hypotheek- en kapitalisatiemaatschappijen, kredietinstellingen van de overheidssector.

⁶ Nieuwe reeks : de afwijking t.o.v. de oude reeks is toe te schrijven aan een verbeterde telling van de tegoeden der buitengewone rekenplichtigen bij het Bestuur der Postchecks. Het vergelijkbaar cijfer in 1977 bedraagt 19,7 en voor het totaal der activa 152,6.

b) Geldscheppende overheidsinstellingen — Passiva¹ — Jaarlijkse en driemaandelijke cijfers

(Miljarden franken)

	31-12-77	31-12-78	31-12-79	31-12-80	31-12-81	31-12-82	31-12-83	31-3-84	30-6-84	30-9-84	31-12-84	31-3-85	30-6-85	30-9-85	31-12-85
A. Verbintenissen tegenover het buitenland :															
1. Tegenover het I.M.F.	—	—	—	—	—	—	—	—	—	—	—	—	—	—	—
2. Tegenover het E.F.M.S.	—	—	—	—	—	—	—	—	—	—	—	—	—	—	—
3. Andere :															
a) in buitenlandse valuta's	—	—	—	—	—	—	—	—	—	—	—	—	—	—	—
b) in Belgische franken	0,0	0,0	0,0	0,0	0,0	0,3	0,2	0,0	0,0	0,0	0,0	0,0	0,0	0,0	0,0
c) monetaire reserve : Groothertogdom Luxemburg ..	—	—	—	—	—	—	—	—	—	—	—	—	—	—	—
Totaal der verbintenissen tegenover het buitenland ..	0,0	0,0	0,0	0,0	0,0	0,3	0,2	0,0	0,0	0,0	0,0	0,0	0,0	0,0	0,0
B. Verbintenissen tegenover de nationale overwegend geldscheppende instellingen :															
1. Munten en biljetten ²	0,4	0,4	0,5	0,6	0,7	0,8	0,9	1,1	0,9	0,8	0,7	0,8	0,8	1,5	1,0
2. Andere :															
a) tegenover de N.B.B.	2,5	2,0	3,4	4,3	4,4	4,4	4,6	4,2	4,8	4,4	4,3	3,4	3,8	4,1	4,5
b) tegenover de overheidsinstellingen	1,3	2,3	2,5	2,8	4,8	2,2	3,0	1,5	1,1	2,8	1,4	2,3	3,1	2,3	1,5
c) tegenover de depositobanken :															
— monetaire reserve	—	—	—	—	—	—	—	—	—	—	—	—	—	—	—
— kasbons en obligaties	—	—	—	—	—	—	—	—	—	—	—	—	—	—	—
— andere	6,4	4,9	7,6	8,7	6,2	5,8	5,6	5,9	5,2	10,9	6,8	4,7	3,1	11,6	6,7
C. Verbintenissen tegenover de andere nationale sectoren :															
1. Geldhoeveelheid :															
a) monetaire kasmiddelen in het bezit van de bedrijven ³ en particulieren :															
— chartaal geld ⁴	11,7	12,2	12,7	14,7	15,7	15,4	15,5	15,2	15,5	15,5	15,6	15,5	15,1	14,3	14,4
— giraal geld	86,0	91,3	91,3	91,8	95,2	97,3	96,2	92,2	106,1	94,0	86,8	102,5	109,5	95,6	102,2
b) giraal geld in het bezit van de overheid	36,8 ⁵	39,6	43,6	41,3	34,7	37,9	40,1	38,3	44,4	40,8	53,8	36,0	55,5	37,8	37,4
2. Andere verbintenissen tegenover de bedrijven en particulieren :															
a) in Belgische franken :															
— voor ten hoogste een jaar :															
— deposito's op gewone boekjes	—	—	—	—	—	—	—	—	—	—	—	—	—	—	—
— andere deposito's	—	—	—	—	—	—	—	—	—	—	—	—	—	—	—
— voor meer dan een jaar :															
— deposito's	—	—	—	—	—	—	—	—	—	—	—	—	—	—	—
— kasbons en obligaties	—	—	—	—	—	—	—	—	—	—	—	—	—	—	—
b) in buitenlandse valuta's : deposito's voor ten hoogste een jaar	—	—	—	—	—	—	—	—	—	—	—	—	—	—	—
3. Andere verbintenissen :															
a) tegenover de Schatkist	—	—	—	—	—	—	—	—	—	—	—	—	—	—	—
b) tegenover de andere overheden : voor ten hoogste een jaar (termijndeposito's)	—	—	—	—	—	—	—	—	—	—	—	—	—	—	—
c) tegenover de financiële instellingen :															
— het Rentenfonds	0,0	0,0	0,0	0,0	0,0	0,0	0,0	0,0	0,0	0,0	0,0	0,0	0,0	0,0	0,0
— instel. voor verzekering op het leven en tegen arbeidsongev., pensioenfondsen : mon. reserve ..	—	—	—	—	—	—	—	—	—	—	—	—	—	—	—
— de andere financiële instellingen :															
— monetaire reserve	—	—	—	—	—	—	—	—	—	—	—	—	—	—	—
— andere	—	—	—	—	—	—	—	0,7	—	—	—	—	—	—	—
D. Andere	0,0	0,0	0,0	0,0	0,0	0,0	0,0	0,0	0,0	0,0	0,0	0,0	0,0	0,0	0,0
TOTAAL DER PASSIVA ...	145,1 ⁵	152,7	161,6	164,2	161,7	164,1	166,1	159,1	178,0	169,2	169,4	165,2	190,9	167,2	167,7

¹ B.P.C., Muntfonds (munten en biljetten), Gemeentekrediet van België (direct opvraagbare passiva), H.W.I. (alleen de passiva t.o.v. overwegend geldscheppende instellingen).

² Alleen de munten en biljetten van de Schatkist in het bezit van de N.B.B.

³ Privé-bedrijven andere dan overwegend geldscheppende, financiële instellingen van de overheidssector die geen overwegend geldscheppende instellingen zijn, en overheidsbedrijven.

⁴ De cijfers van deze rubriek zijn overschat voor een bedrag gelijk aan de munten en biljetten van de Schatkist, die in het bezit zijn van de overwegend geldscheppende instellingen andere dan de N.B.B.

⁵ Nieuwe reeks : de afwijking t.o.v. de oude reeks is toe te schrijven aan een verbeterde telling van de tegoeden der buitengewone rekenplichtigen bij het Bestuur der Postchecks. Het vergelijkbaar cijfer in 1977 bedraagt 44,3 voor het giraal geld en 152,6 voor het totaal der passiva.

c) Depositobanken — Activa — Jaarlijkse en driemaandelijke cijfers

(Miljarden franken)

	31-12-77	31-12-78	31-12-79	31-12-80	31-12-81	31-12-82	31-12-83	31-3-84	30-6-84	30-9-84	31-12-84	31-3-85	30-6-85	30-9-85	31-12-85
A. Vorderingen op het buitenland :															
1. Goud	—	—	—	—	—	—	—	—	—	—	—	—	—	—	—
2. I.M.F. : — Deelneming	—	—	—	—	—	—	—	—	—	—	—	—	—	—	—
— Leningen	—	—	—	—	—	—	—	—	—	—	—	—	—	—	—
— Bijzondere trekkingsrechten	—	—	—	—	—	—	—	—	—	—	—	—	—	—	—
— Andere	—	—	—	—	—	—	—	—	—	—	—	—	—	—	—
3. Ecu's	—	—	—	—	—	—	—	—	—	—	—	—	—	—	—
4. Internationale akkoorden	—	—	—	—	—	—	—	—	—	—	—	—	—	—	—
5. E.F.M.S.	—	—	—	—	—	—	—	—	—	—	—	—	—	—	—
6. E.E.G. : Financiële bijstand op middellange termijn	—	—	—	—	—	—	—	—	—	—	—	—	—	—	—
7. Obligaties	34,5	37,9	40,9	46,2	69,8	75,0	139,3	172,7	194,7	212,4	245,1	278,3	320,3	327,4	335,3
8. Uitvoeraccepten in Belgische franken	19,3	16,4	18,8	17,9	18,9	17,8	16,4	15,3	16,0	26,2	30,5	29,2	27,9	23,2	19,2
9. Andere : a) in buitenlandse valuta's	803,8	1.004,1	1.236,1	1.748,5	2.485,2	2.852,1	3.360,3	3.395,0	3.597,4	3.906,9	4.049,9	4.392,8	4.524,3	4.381,5	4.090,2
b) in Belgische franken	82,6	77,4	83,1	100,2	116,1	140,0	167,5	175,2	177,1	186,2	191,5	182,2	191,6	204,0	220,2
Totaal van de vorderingen op het buitenland	940,2	1.135,8	1.378,9	1.912,8	2.690,0	3.084,9	3.683,5	3.758,2	3.985,2	4.331,7	4.517,0	4.882,5	5.064,1	4.936,1	4.664,9
B. Vorderingen op de nationale overwegend geldschepende instellingen :															
1. Munten en biljetten	7,9	10,0	11,4	10,4	10,5	10,8	11,0	10,0	11,3	10,3	14,4	10,5	11,8	12,5	12,8
2. Andere : a) op de N.B.B. :															
— monetaire reserve	—	0,1	—	—	—	—	—	—	—	—	—	—	—	—	—
— andere	0,5	0,4	0,3	0,4	0,4	0,4	0,3	0,0	0,2	0,0	0,5	0,1	0,1	0,1	0,4
b) op de overheidsinstellingen	6,4	4,9	7,6	8,7	6,2	5,8	5,6	5,9	5,1	10,9	6,8	4,6	3,1	11,5	6,8
c) op de depositobanken	164,5	172,5	195,5	239,6	309,5	399,5	469,5	492,6	452,6	450,3	437,1*	500,4*	498,1*	529,2*	520,7
C. Vorderingen op de andere nationale sectoren :															
1. Op de Staat ¹ :															
a) voor ten hoogste een jaar	11,6	23,7	62,3	135,9	239,3	337,4	481,1	512,2	538,4	561,4	482,2	516,1	547,9	564,5	556,6
b) voor meer dan een jaar :															
— obligaties verkrijgbaar door elke belegger	282,6	317,5	341,2	355,4	335,6	392,5	482,3	476,0	501,0	482,3	503,7	554,7	589,7*	615,5*	621,5*
— andere	19,4	18,2	20,4	51,5	85,9	113,8	155,9	178,9	214,2	233,0	244,6	291,9	280,0*	258,4*	258,9*
2. Op de andere overheden ² :															
a) voor ten hoogste een jaar	9,1	10,5	18,4	21,1	20,7	24,1	23,3	30,7	16,8	23,9	25,6	35,4	33,5*	35,2*	39,3
b) voor meer dan een jaar :															
— obligaties verkrijgbaar door elke belegger	36,8	41,2	45,1	44,0	45,8	20,0	9,9	10,2	6,2	14,4	14,7	14,1	21,0*	22,9*	22,2
— andere	17,4	20,5	30,1	30,7	36,2	62,4	74,0	71,6	93,8	100,6	101,0	75,5	77,8*	76,5*	74,0
3. Op de bedrijven ³ en particulieren :															
a) bankaccepten	9,9	13,0	14,1	16,2	15,5	16,6	13,5	16,9	14,5	18,5	17,8	19,8	19,0	16,0	15,5
b) handelspapier	148,8	149,2	162,4	172,0	160,6	160,6	167,0	165,9	170,1	191,4	201,1	211,4	208,0	190,3	191,2
c) voorschotten	452,1	517,3	642,5	718,1	790,0	821,1	863,0	818,1	859,0	866,3	904,9	877,6	919,7	904,9	966,6
d) andere vorderingen voor ten hoogste een jaar ...	1,2	1,2	0,7	8,9	1,3	2,3	0,0	0,0	0,0	0,0	0,0	0,0	0,0	0,0	0,3
e) andere vorderingen voor meer dan een jaar :															
— obligaties verkrijgbaar door elke belegger	16,0	20,0	16,8	14,4	15,5	17,0	23,3	22,3	20,7	20,0	23,2	21,9	21,0*	19,3*	18,7
— andere	39,3	39,4	39,7	38,6	38,4	31,7	34,5	34,3	33,9	33,5	34,0	34,2	32,8*	32,1*	31,7
4. Op het Rentenfonds : voor ten hoogste een jaar :															
a) voorschotten van de N.B.B. voor de financiering van schatkistcertificaten	—	—	—	—	—	—	—	—	—	—	—	—	—	—	—
b) overige	0,4	0,8	1,4	2,4	7,7	10,0	2,6	17,1	21,4	23,2	21,1	4,2	12,5	11,6	16,8
5. Op de andere financiële instellingen ⁴ :															
a) voor ten hoogste een jaar :															
— kasbons verkrijgbaar door elke belegger	0,0	0,0	0,0	0,0	0,0	0,0	0,0	0,0	0,0	0,0	0,0	0,0	0,1	0,0	0,0
— andere	10,2	10,9	9,6	17,8	62,8	73,9	96,4	139,6	101,1	95,7	98,6	125,1	124,9*	138,2*	132,2
b) voor meer dan een jaar :															
— kasbons en oblig. verkrijgbaar door elke belegger	68,9	70,6	65,5	68,2	70,9	75,4	64,8	63,3	61,4	58,6	56,3	53,2	53,0*	53,5*	61,3
— andere	15,1	14,5	18,7	20,0	37,5	40,9	51,8	51,9	58,9	58,4	60,1	59,4	62,2*	61,4*	63,5
D. Andere	158,2	182,9	212,3	218,9	311,2	377,4	438,5	447,9	451,3	491,8	544,0	529,5	547,7*	531,7*	581,1
TOTAAL DER ACTIVA ...	2.416,5	2.775,1	3.294,9	4.106,0	5.291,5	6.078,5	7.151,8	7.323,6	7.617,1	8.076,2	8.308,7	8.822,1	9.128,0	9.021,4	8.857,0

¹ Inclusief de indirecte staatsschuld.
² Inclusief de instellingen van de sociale verzekering.

³ Privé-bedrijven die geen financiële instellingen zijn, overheidsbedrijven, instellingen voor verzekering op het leven en tegen arbeidsongevallen, en pensioenfondsen.
⁴ Spaarkassen, hypotheek- en kapitalisatiemaatschappijen, kredietinstellingen van de overheidssector.

c) Depositobanken — Passiva — Jaarlijkse en driemaandelijke cijfers

(Miljarden franken)

	31-12-77	31-12-78	31-12-79	31-12-80	31-12-81	31-12-82	31-12-83	31-3-84	30-6-84	30-9-84	31-12-84	31-3-85	30-6-85	30-9-85	31-12-85
A. Verbintenissen tegenover het buitenland :															
1. Tegenover het I.M.F.	—	—	—	—	—	—	—	—	—	—	—	—	—	—	—
2. Tegenover het E.F.M.S.	—	—	—	—	—	—	—	—	—	—	—	—	—	—	—
3. Andere :															
a) in buitenlandse valuta's	842,0	1.063,1	1.346,7	1.945,9	2.847,4	3.316,8	4.093,4	4.120,5	4.400,7	4.779,0	4.989,5	5.327,1	5.545,3	5.395,2	5.155,9
b) in Belgische franken ¹	207,2	218,9	297,9	353,8	348,7	360,5	368,7	398,5	411,1	445,6	459,1	491,7	531,4	505,3	531,0
c) monetaire reserve : Groothertogdom Luxemburg ..	—	—	—	—	—	—	—	—	—	—	—	—	—	—	—
Totaal der verbintenissen tegenover het buitenland ..	1.049,2	1.282,0	1.644,6	2.299,7	3.196,1	3.677,3	4.462,1	4.519,0	4.811,8	5.224,6	5.448,6	5.818,8	6.076,7	5.900,5	5.686,9
B. Verbintenissen tegenover de nationale overwegend geldscheppende instellingen :															
1. Munten en biljetten	—	—	—	—	—	—	—	—	—	—	—	—	—	—	—
2. Andere :															
a) tegenover de N.B.B.	0,0	2,1	0,2	0,0	0,5	0,0	0,0	1,6	0,2	0,0	2,2	0,1	0,9	0,0	0,7
b) tegenover de overheidsinstellingen	0,6	0,0	6,7	1,0	1,8	4,1	0,2	5,3	5,0	0,1	3,4	4,3	2,7	2,9	1,1
c) tegenover de depositobanken :															
— monetaire reserve	—	—	—	—	—	—	—	—	—	—	—	—	—	—	—
— kasbons en obligaties	0,3	0,4	0,3	0,3	0,3	0,4	0,7	0,7	0,8	0,8	0,8	0,8	0,9	0,9	0,9
— andere	164,2	172,1	195,2	239,3	309,2	399,1	468,8	491,9	451,6	449,5	436,3	499,5	497,2*	528,3*	519,8
C. Verbintenissen tegenover de andere nationale sectoren :															
1. Geldhoeveelheid :															
a) monetaire kasmiddelen in het bezit van de bedrijven ² en particulieren :															
— chartaal geld	—	—	—	—	—	—	—	—	—	—	—	—	—	—	—
— giraal geld	278,6	291,7	296,8	293,7	306,9	334,6	393,7	370,8	399,8	379,7	393,3	386,1	431,1*	413,3*	427,7
b) giraal geld in het bezit van de overheid	0,4	0,6	0,5	0,6	1,4	1,1	1,2	1,3	1,1	1,1	1,7	1,6	1,5	2,0	2,0
2. Andere verbintenissen tegenover de bedrijven en particulieren ³ :															
a) in Belgische franken :															
— voor ten hoogste een jaar :															
— deposito's op gewone boekjes	298,2	337,4	361,2	362,9	377,5	384,5	423,7	433,0	438,9	443,1	462,7	475,8	489,0	500,9	532,2
— andere deposito's	231,2	256,9	295,9	328,3	347,8	404,5	431,5	466,5	449,8	485,8	467,2	505,5	462,0	471,6	484,0
— voor meer dan een jaar :															
— deposito's	31,0	29,0	27,4	25,3	23,0	25,4	31,6	31,8	31,7	31,8	32,5	33,1	35,2	36,0	37,0
— kasbons en obligaties	104,4	125,6	153,0	201,0	245,0	300,2	356,8	366,8	373,3	380,8	393,5	408,3	428,2	431,7	444,3
b) in buitenlandse valuta's : deposito's voor ten hoogste een jaar	35,8	29,8	37,7	54,1	103,8	125,8	128,6	148,2	145,7	147,3	137,8	143,9	133,1	129,2	123,6
3. Andere verbintenissen :															
a) tegenover de Schatkist	—	—	—	—	—	—	—	—	—	—	—	—	—	—	—
b) tegenover de andere overheden : voor ten hoogste een jaar (termijndeposito's)	0,3	0,3	0,2	0,2	0,3	0,3	0,3	0,3	0,3	0,3	0,3	0,3	0,3	0,3	0,3
c) tegenover de financiële instellingen :															
— het Rentenfonds	0,0	0,0	0,0	0,0	0,0	0,0	0,0	0,0	0,0	0,0	0,0	0,0	0,0	0,0	0,0
— instel. voor verzekering op het leven en tegen arbeidsongev., pensioenfondsen : mon. reserve ..	—	—	—	—	—	—	—	—	—	—	—	—	—	—	—
— de andere financiële instellingen :															
— monetaire reserve	—	—	—	—	—	—	—	—	—	—	—	—	—	—	—
— andere ⁴	0,7	2,5	1,1	12,9	13,4	13,0	15,8	27,2	17,8	8,2	11,6	16,3	16,2	14,8	17,2
D. Andere	221,6	244,7	274,1	286,7	364,5	408,2	436,8	459,2	489,3	523,1	516,8	527,7	553,0*	589,0*	579,3
TOTAAL DER PASSIVA ...	2.416,5	2.775,1	3.294,9	4.106,0	5.291,5	6.078,5	7.151,8	7.323,6	7.617,1	8.076,2	8.308,7	8.822,1	9.128,0	9.021,4	8.857,0

¹ Inclusief de verbintenissen in Belgische franken tegenover de internationale instellingen gevestigd in de B.L.E.U.² Privé-bedrijven andere dan overwegend geldscheppende, financiële instellingen van de overheidssector die geen overwegend geldscheppende instellingen zijn, en overheidsbedrijven.³ Inclusief de « andere verbintenissen » — in de vorm van deposito's, kasbons en obligaties — tegenover de financiële instellingen die geen overwegend geldscheppende instellingen zijn, en de « achtergestelde passiva » in de vorm van obligaties en leningen.⁴ Verbintenissen andere dan in de vorm van deposito's, kasbons en obligaties en monetaire reserve (zie voetnoot ³).

d) Totaal der overwegend geldscheppende instellingen — Activa — Jaarlijkse en driemaandelijke cijfers

(Miljarden franken)

	31-12-77	31-12-78	31-12-79	31-12-80	31-12-81	31-12-82	31-12-83	31-3-84	30-6-84	30-9-84	31-12-84	31-3-85	30-6-85	30-9-85	31-12-85	Kolom van tabel XIII-1 + Gezamenl. balansen van de overwegend geldscheppende instellingen **, waarin de rubriek begrepen is.
A. Vorderingen op het buitenland :																
1. Goud	72,3	72,5	58,3	58,2	58,2	58,2	58,2	58,2	58,2	58,2	58,2	58,2	58,2	58,2	58,2	58,2
2. I.M.F. : — Deelneming	26,7	19,4	18,1	18,1	15,3	14,6	23,7	23,4	24,0	23,9	25,0	23,9	23,9	23,0	22,8	
— Leningen	1,5	0,7	0,0	0,0	0,0	0,0	0,0	0,0	0,0	0,0	0,0	0,0	0,0	0,0	0,0	
— Bijzondere trekkingsrechten	19,8	20,1	23,2	24,2	30,6	32,7	19,4	19,1	18,8	19,3	22,1	22,3	18,8	17,7	16,0	
— Andere	9,7	9,4	7,4	5,7	4,5	2,3	2,4	2,4	2,3	2,3	0,8	1,8	1,7	2,6	2,5	
3. Ecu's	—	—	61,1	110,7	33,6	73,0	139,2	101,5	65,1	131,8	165,4	184,1	182,4	175,7	157,9	
4. Internationale akkoorden	0,4	0,4	0,0	0,8	1,0	1,1	1,3	1,3	1,2	1,7	1,6	1,7	1,2	1,7	1,4	
5. E.F.M.S.	0,0	0,0	0,0	0,0	0,0	0,0	0,0	0,0	0,0	0,0	0,0	0,0	0,0	0,0	0,0	
6. E.E.G. : Financiële bijstand op middellange termijn ...	6,5	—	—	—	—	—	—	—	—	—	—	—	—	—	—	
7. Obligaties	34,5	37,9	40,9	46,2	69,8	75,0	139,3	172,7	194,7	212,4	245,1	278,3	320,3	327,4	335,3	
8. Uitvoeraccepten in Belgische franken	39,7	42,6	40,9	27,2	51,0	49,8	50,7	57,4	52,1	48,5	43,2	40,4	43,0	33,9	36,8	
9. Andere : a) in buitenlandse valuta's	905,0	1.110,2	1.311,6	1.863,3	2.597,2	2.901,5	3.407,8	3.462,8	3.677,3	3.967,1	4.089,9	4.423,3	4.570,2	4.405,5	4.119,6	
b) in Belgische franken	83,1	77,4	83,1	100,5	116,1	140,0	167,6	175,2	177,1	186,2	191,5	182,2	191,6	204,2	220,3	
Totaal van de vorderingen op het buitenland	1.199,2	1.390,6	1.644,6	2.254,9	2.977,3	3.348,2	4.009,6	4.074,0	4.270,8	4.651,4	4.842,8	5.216,2	5.411,3	5.249,9	4.970,8	
B. Vorderingen op de nationale overwegend geldscheppende instellingen :																
1. Munten en biljetten	8,4	11,6	13,2	12,5	12,8	13,5	13,5	12,5	13,8	12,6	17,0	12,9	14,3	15,5	15,8	
2. Andere : a) op de N.B.B. :	—	0,1	—	—	—	—	—	—	—	—	—	—	—	—	—	
— monetaire reserve	—	0,1	—	—	—	—	—	—	—	—	—	—	—	—	—	
— andere	0,5	0,4	0,3	0,4	0,4	0,4	0,3	0,0	0,2	0,0	0,5	0,1	0,1	0,1	0,4	
b) op de overheidsinstellingen	10,2	9,2	13,5	15,9	15,4	12,4	13,2	11,6	11,1	18,1	12,5	10,3	10,0	16,0	12,7	
c) op de depositobanken	165,1	174,6	202,4	240,6	311,8	403,6	469,7	499,5	457,7	450,4	442,7	* 504,8	* 501,7	* 534,0	* 522,5	
C. Vorderingen op de andere nationale sectoren :																
1. Op de Staat ¹ :																
a) voor ten hoogste een jaar	128,9	144,7	180,4	258,9	365,3	461,2	602,4	632,0	667,9	682,9	589,8	644,1	681,1	683,8	677,2	
b) voor meer dan een jaar :																
— obligaties verkrijgbaar door elke belegger	296,7	332,4	357,4	373,4	355,2	415,0	507,0	501,9	526,8	508,0	529,4	582,0	617,1	* 642,9	* 648,9	
— andere	57,3	55,7	57,9	89,0	123,4	151,3	193,4	216,4	251,7	270,5	282,1	329,4	317,5	* 295,9	* 296,4	
2. Op de andere overheden ² :																
a) voor ten hoogste een jaar	44,8	49,0	63,1	65,6	55,4	63,3	65,7	68,8	64,4	62,6	87,6	69,8	91,6	* 77,6	* 86,4	
b) voor meer dan een jaar :																
— obligaties verkrijgbaar door elke belegger	37,9	42,3	46,3	45,3	47,4	21,0	10,5	10,8	6,8	15,1	15,4	14,8	21,7	* 23,6	* 22,9	
— andere	17,4	20,5	30,1	30,7	36,2	62,4	74,0	71,6	93,8	100,6	101,0	75,5	77,8	* 76,5	* 74,0	
3. Op de bedrijven ³ en particulieren :																
a) bankaccepten	19,0	25,7	26,1	22,3	29,5	27,2	20,8	26,4	19,8	19,4	18,1	19,8	19,0	16,3	17,6	
b) handelspapier	182,5	193,1	208,8	207,4	203,7	203,7	213,8	211,4	210,3	199,7	201,4	211,4	208,0	191,1	201,7	
c) voorschotten	452,5	517,4	642,8	718,6	790,1	821,5	863,4	818,6	859,2	866,3	905,0	877,7	919,7	904,9	966,6	
d) andere vorderingen voor ten hoogste een jaar	1,2	1,2	0,7	8,9	1,3	2,3	0,0	0,0	0,0	0,0	0,0	0,0	0,0	0,0	0,3	
e) andere vorderingen voor meer dan een jaar :																
— obligaties verkrijgbaar door elke belegger	16,7	21,0	17,8	15,4	16,4	17,7	23,8	22,8	21,2	20,4	23,6	22,3	21,3	* 19,5	* 18,9	
— andere	39,3	39,4	39,7	38,6	38,4	31,7	34,5	34,3	33,9	33,5	34,0	34,2	32,8	* 32,1	* 31,7	
4. Op het Rentenfonds : voor ten hoogste een jaar :																
a) voorschotten van de N.B.B. voor de financiering van schatkistcertificaten	2,8	16,0	52,5	77,1	149,5	181,1	188,4	198,7	185,9	191,5	200,6	165,1	169,8	188,0	182,2	
b) overige	7,8	14,8	24,6	12,3	7,7	10,0	16,2	17,1	21,4	23,2	21,1	4,2	12,5	13,9	17,2	
5. Op de andere financiële instellingen ⁴ :																
a) voor ten hoogste een jaar :																
— kasbons verkrijgbaar door elke belegger	0,0	0,0	0,0	0,0	0,0	0,0	0,0	0,0	0,0	0,0	0,0	0,0	0,1	0,0	0,0	
— andere	10,4	11,6	9,6	17,9	63,3	74,3	96,5	139,6	101,1	95,7	99,3	125,6	125,0	* 139,2	* 132,4	
b) voor meer dan een jaar :																
— kasbons en oblig. verkrijgbaar door elke belegger	69,2	70,8	65,7	68,4	71,1	75,7	65,1	63,6	61,7	58,9	56,6	53,5	53,3	* 53,8	* 61,6	
— andere	15,1	14,5	18,7	20,0	37,5	40,9	51,8	51,9	58,9	58,4	60,1	59,4	62,2	* 61,4	* 63,5	
D. Andere	185,6 ⁵	230,0	318,6	313,3	385,8	467,2	515,4	541,3	553,0	592,2	635,9	613,7	631,1	* 624,7	* 656,9	
TOTAAL DER ACTIVA ...	2.968,5⁵	3.386,6	4.034,8	4.907,4	6.094,9	6.905,6	8.049,0	8.224,8	8.491,4	8.931,4	9.176,5	9.646,8	9.999,0	9.860,7	9.678,6	

¹ Inclusief de indirecte Staatsschuld.

² Inclusief de instellingen van de sociale verzekering.

³ Privé-bedrijven die geen financiële instellingen zijn, overheidsbedrijven, instellingen voor verzekering op het leven en tegen arbeidsongevallen, en pensioenfondsen.

⁴ Spaarkassen, hypotheek- en kapitalisatiemaatschappijen, kredietinstellingen van de overheidssector.

⁵ Nieuwe reeks : de afwijking t.o.v. de oude reeks is toe te schrijven aan een verbeterde telling van de tegoeden der buitengewone rekenplichtigen bij het Bestuur der Postchecks. Het vergelijkbaar cijfer in 1977 bedraagt 193,1 en voor het totaal der activa 2.976,0.

d) Totaal der overwegend geldscheppende instellingen — Passiva — Jaarlijkse en driemaandelijkse cijfers

(Miljarden franken)

	31-12-77	31-12-78	31-12-79	31-12-80	31-12-81	31-12-82	31-12-83	31-3-84	30-6-84	30-9-84	31-12-84	31-3-85	30-6-85	30-9-85	31-12-85	Kolom van tabel XIII-1 - Gezamenl. balansen van de overwegend geldscheppende instellingen *, waarin de rubriek begrepen is.
A. Verbintenissen tegenover het buitenland :																
1. Tegenover het I.M.F.	0,1	0,1	0,1	0,1	0,1	0,2	0,3	0,3	0,3	0,4	0,3	0,3	0,3	0,3	0,3	
2. Tegenover het E.F.M.S.	23,4	26,7	27,4	0,0	2,8	18,1	48,2	80,6	12,0	—	—	—	—	—	—	
3. Andere :																
a) in buitenlandse valuta's	842,0	1.063,1	1.346,7	1.945,9	2.847,4	3.316,8	4.093,4	4.120,5	4.400,7	4.779,0	4.989,5	5.327,1	5.545,3	5.395,2	5.155,9	
b) in Belgische franken ¹	210,9	224,8	303,9	360,8	358,0	367,3	375,5	405,1	417,4	452,3	465,3	496,9	536,7	511,2	537,7	
c) monetaire reserve : Groothertogdom Luxemburg	—	—	—	—	—	—	—	—	—	—	—	—	—	—	—	
Totaal der verbintenissen tegenover het buitenland	1.076,4	1.314,7	1.678,1	2.306,8	3.208,3	3.702,4	4.517,4	4.606,5	4.830,4	5.231,7	5.455,1	5.824,3	6.082,3	5.906,7	5.693,9	(6)
B. Verbintenissen tegenover de nationale overwegend geldscheppende instellingen :																
1. Munten en biljetten	8,4	10,6	13,3	12,5	12,8	13,5	13,5	12,5	13,8	12,6	17,0	12,9	14,3	15,5	15,8	(1)
2. Andere :																
a) tegenover de N.B.B.	2,5	4,1	3,6	4,3	4,9	4,4	4,6	5,8	5,0	4,4	6,5	3,5	4,7	4,1	5,2	
b) tegenover de overheidsinstellingen	1,9	2,3	9,2	3,8	6,6	6,3	3,2	6,8	6,1	2,9	4,8	6,6	5,8	5,2	2,6	
c) tegenover de depositobanken :																
— monetaire reserve	—	0,1	—	—	—	—	—	—	—	—	—	—	—	—	—	
— kasbons en obligaties	0,3	0,4	0,3	0,3	0,3	0,4	0,7	0,7	0,8	0,8	0,8	0,8	0,9	0,9	0,9	
— andere	171,1	177,4	203,1	248,4	315,8	405,3	474,7	497,8	457,0	460,4	443,6	504,3	500,3	539,9	526,9	
C. Verbintenissen tegenover de andere nationale sectoren :																
1. Geldhoeveelheid :																
a) monetaire kasmiddelen in het bezit van de bedrijven ² en particulieren :																
— chartaal geld	339,1	361,9	371,7	378,9	385,8	384,9	398,8	387,6	410,5	394,9	397,5	388,5	410,8	390,1	394,3	(1)
— giraal geld ³	365,1	383,8	388,8	385,9	403,0	432,3	490,1	463,3	506,2	473,9	480,5	488,8	540,9	* 509,1	* 530,1	(1)
b) giraal geld in het bezit van de overheid	37,2 ⁶	40,2	44,1	41,9	36,1	39,6	42,1	40,2	46,3	42,7	56,2	38,4	57,8	* 40,5	* 40,2	(1)
2. Andere verbintenissen tegenover de bedrijven en particulieren ⁴ :																
a) in Belgische franken :																
— voor ten hoogste een jaar :																
— deposito's op gewone boekjes	298,2	337,4	361,2	362,9	377,5	384,5	423,7	433,0	438,9	443,1	462,7	475,8	489,0	500,9	532,2	(2)
— andere deposito's	231,2	256,9	295,9	328,3	347,8	404,5	431,5	466,5	449,8	485,8	467,2	505,5	462,0	471,6	* 484,0	(2)
— voor meer dan een jaar :																
— deposito's	31,0	29,0	27,4	25,3	23,0	25,4	31,6	31,8	31,7	31,8	32,5	33,1	35,2	36,0	37,0	(3)
— kasbons en obligaties	104,4	125,6	153,0	201,0	245,0	300,2	356,8	366,8	373,3	380,8	393,5	408,3	428,2	431,7	444,3	(3)
b) in buitenlandse valuta's : deposito's voor ten hoogste een jaar	35,8	29,8	37,7	54,1	103,8	125,8	128,6	148,2	145,7	147,3	137,8	143,9	133,1	129,2	123,6	(4)
3. Andere verbintenissen :																
a) tegenover de Schatkist	0,0	0,0	0,0	0,0	0,0	0,0	0,0	0,0	0,0	0,0	0,0	0,0	0,0	0,0	0,0	(7)
b) tegenover de andere overheden : voor ten hoogste een jaar (termijndeposito's)	0,3	0,3	0,2	0,2	0,3	0,3	0,3	0,3	0,3	0,3	0,3	0,3	0,3	0,3	0,3	(8)
c) tegenover de financiële instellingen :																
— het Rentenfonds	0,0	0,0	0,0	0,0	0,0	0,0	0,0	0,0	0,0	0,0	0,0	0,0	0,0	0,0	0,0	(13)
— instel. voor verzekering op het leven en tegen arbeidsongev., pensioenfondsen : mon. reserve	—	—	—	—	—	—	—	—	—	—	—	—	—	—	—	(15)
— de andere financiële instellingen :																
— monetaire reserve	—	0,3	—	—	—	—	—	—	—	—	—	—	—	—	—	(14)
— andere ⁵	0,7	2,5	1,1	12,9	13,4	13,0	15,8	27,9	17,8	8,2	11,6	16,3	16,2	14,8	17,2	(14)
D. Andere	264,9	309,3	446,1	539,9	610,5	662,8	715,6	729,1	757,8	809,8	808,9	795,5	817,2	* 864,2	* 830,1	(15)
TOTAAL DER PASSIVA ...	2.968,5⁶	3.386,6	4.034,8	4.907,4	6.094,9	6.905,6	8.049,0	8.224,8	8.491,4	8.931,4	9.176,5	9.646,8	9.999,0	9.860,7	9.678,6	

¹ Voor de N.B.B., incl. de verbintenissen in Belgische franken tegenover de internationale instellingen andere dan het I.M.F.; voor de andere geldscheppende instellingen, incl. de verbintenissen in Belgische franken tegenover de internationale in de B.L.E.U. gevestigde instellingen.

² Privé-bedrijven andere dan overwegend geldscheppende, financiële instellingen van de overheidssector die geen overwegend geldscheppende instellingen zijn, en overheidsbedrijven.

³ Excl. het creditsaldo van het Rentenfonds bij de N.B.B., welke opgenomen is in C. 3. c).

⁴ Incl. de « andere verbintenissen » — in de vorm van deposito's, kasbons en obligaties — tegenover de financiële instellingen die geen overwegend geldscheppende instellingen zijn, en de « achtergestelde passiva » in de vorm van obligaties en leningen.

⁵ Verbintenissen andere dan in de vorm van deposito's, kasbons en obligaties, en monetaire reserve (zie voetnoot *).

⁶ Nieuwe reeks vanaf 31 december 1977 : de afwijking t.o.v. de oude reeks is toe te schrijven aan een verbeterde telling van de tegoeden der buitengewone rekenplichtigen bij het Bestuur der Postchecks. Het vergelijkbaar cijfer in 1977 bedraagt 44,7 voor het giraal geld en 2.976,0 voor het totaal der passiva.

XIII - 3. — OORZAKEN VAN DE VERANDERINGEN IN DE GELDHOEVEELHEID BIJ DE OVERWEGEND GELDSCEPPENDE INSTELLINGEN

(Veranderingen in miljarden franken)

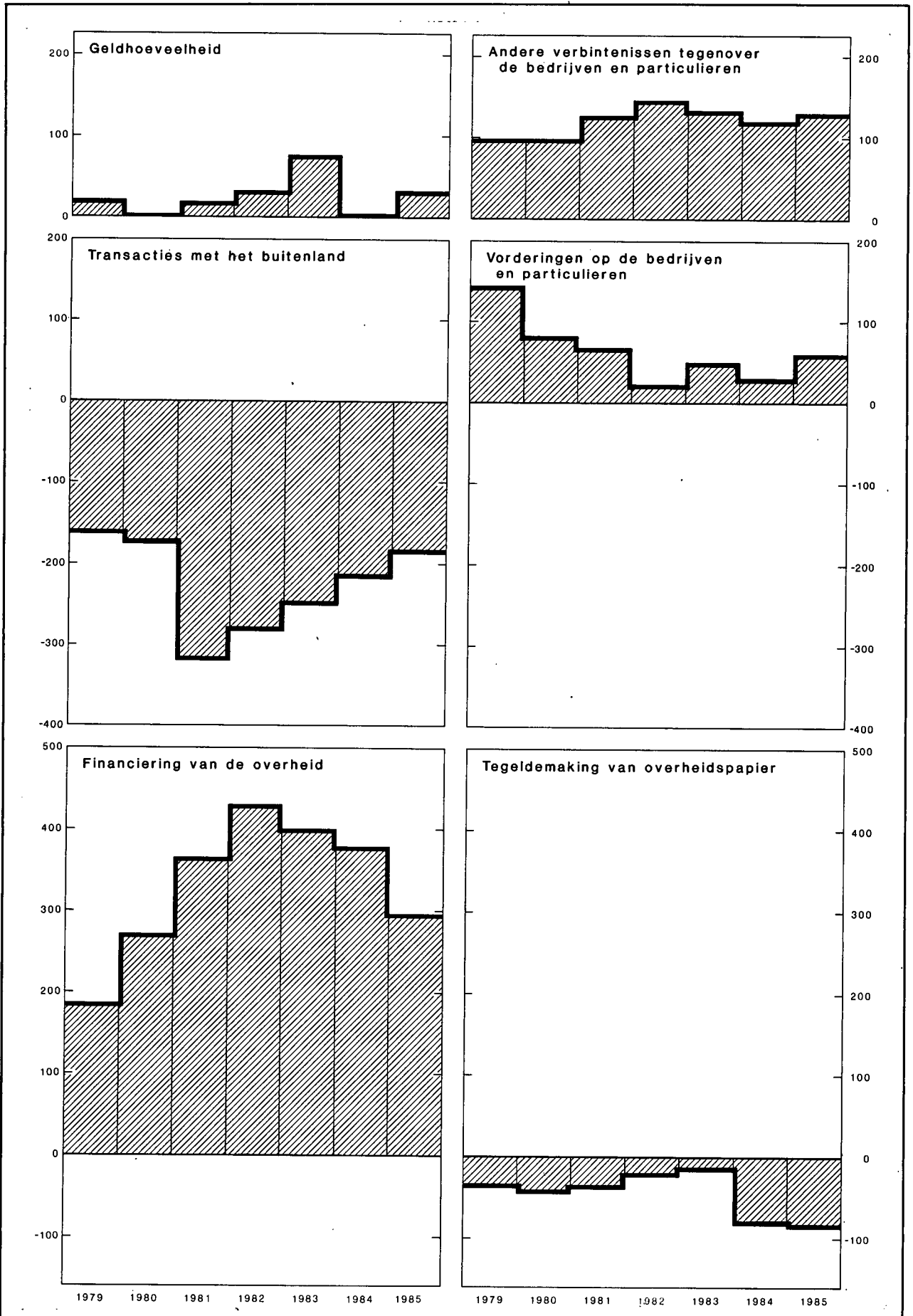

XIII - 3. — OORZAKEN VAN DE VERANDERINGEN IN DE GELDHOEVEELHEID BIJ DE OVERWEGEND GELDSCHEPPENDE INSTELLINGEN

(Miljarden franken)

Periode	Geldhoeveelheid	Andere verbintenissen tegenover de bedrijven en particulieren ¹			Totaal	Transacties met het buitenland (lopend saldo + kapitaaltransacties van de bedrijven ² en particulieren) ³	Vorderingen op de bedrijven ⁴ en particulieren		Herfinanciering buiten de overwegend geldscheppende instellingen (stijging: -) ⁷		Geldschepping ten behoeve van de overheid		Tegeldemaking van overheidspapier		Vorderingen op financiële instellingen andere dan overwegend geldscheppende ¹⁰	Diversen ¹¹	
		In Belgische franken		In buitenlandse valuta's (deposito's voor ten hoogste een jaar)			Discontokredieten, voorschotten en acceptiekredieten ⁵	Obligaties ⁶	van handelskredieten aan het buitenland, gemobiliseerd bij Belgische banken	van discontokredieten aan bedrijven en particulieren	Staat ⁸	Andere overheden ⁹	aankoop op de markt door de overwegend geldscheppende instellingen	door tussenkomst van het Rentenfonds			
		Voor ten hoogste een jaar (deposito's)	Voor meer dan een jaar (deposito's, kasbons en obligaties)														(1)
1978	+ 43,4	+ 64,9	+ 19,3	- 6,0	+ 121,6	- 63,2	+ 71,8	+ 6,0	+ 1,4	+ 10,5	+ 111,0	+ 13,7	- 26,5	+ 4,9	+ 0,9	- 8,9	
1979	+ 19,8	+ 62,8	+ 25,7	+ 8,0	+ 116,3	- 162,6	+ 142,6	- 0,2	- 7,8	- 1,0	+ 153,7	+ 31,8	- 44,5	+ 5,8	+ 0,9	- 2,4	
1980	+ 2,0	+ 34,1	+ 45,9	+ 16,4	+ 98,4	- 175,5	+ 74,4	+ 6,8	- 13,4	- 3,9	+ 263,0	+ 6,2	- 29,9	- 14,8	+ 1,1	- 15,6	
1981	+ 18,2	+ 34,1	+ 41,8	+ 49,8	+ 143,9	- 319,8	+ 72,2	- 5,0	+ 6,5	+ 2,8	+ 357,5	+ 5,4	- 29,4	- 9,7	+ 66,0	- 2,6	
1982	+ 31,8	+ 63,7	+ 57,6	+ 22,0	+ 175,1	- 282,8	+ 24,3	- 2,0	- 2,9	+ 4,9	+ 408,1	+ 20,5	- 29,1	- 9,2	+ 43,3	0,0	
1983	+ 74,3	+ 66,1	+ 62,7	+ 2,9	+ 206,0	- 250,0	+ 46,5	+ 9,3	- 5,1	- 1,0	+ 397,3	+ 2,7	- 26,7	+ 10,9	+ 25,9	- 3,8	
1984	+ 3,2	+ 74,8	+ 37,5	+ 9,1	+ 124,6	- 216,5	+ 30,8	+ 2,0	- 1,4	- 4,3	+ 331,5	+ 61,3	- 78,0	- 19,1	+ 18,4	- 0,1	
1985	+ 30,4	+ 86,9	+ 55,4	- 14,2	+ 158,5	* - 188,2	+ 62,2	* - 2,3	+ 10,8	- 0,8	* + 311,0	* - 14,9	* - 77,7	- 6,5	* + 41,1	* + 23,8	
1983 4 ^e kwartaal	+ 36,3	+ 31,2	+ 5,0	+ 3,8	+ 76,3	- 40,6	+ 49,1	+ 9,0	- 2,4	+ 9,6	+ 34,6	+ 21,2	- 7,5	+ 6,9	+ 7,3	- 10,9	
1984 1 ^e kwartaal	- 39,8	+ 44,3	+ 10,2	+ 19,6	+ 34,3	- 33,5	- 40,0	- 0,3	+ 3,3	- 1,5	+ 88,5	+ 1,4	- 12,0	- 15,3	+ 31,2	+ 12,5	
2 ^e kwartaal	+ 71,8	- 10,8	+ 6,4	- 2,5	+ 64,9	- 109,2	+ 32,0	- 1,8	+ 1,1	+ 0,8	+ 175,3	+ 15,2	- 14,6	- 4,6	- 21,7	- 7,6	
3 ^e kwartaal	- 51,4	+ 40,3	+ 7,6	+ 1,5	- 2,0	- 38,2	- 3,2	- 0,3	- 0,9	- 0,7	+ 83,6	+ 14,8	- 23,0	0,0	+ 3,4	- 37,5	
4 ^e kwartaal	+ 22,6	+ 1,0	+ 13,3	- 9,5	+ 27,4	- 35,6	+ 42,0	+ 4,4	- 4,9	- 2,9	- 15,9	+ 29,9	- 28,4	+ 0,8	+ 5,5	+ 32,5	
1985 1 ^e kwartaal	- 18,5	+ 51,4	+ 15,5	+ 6,1	+ 54,5	* - 36,3	- 16,4	* + 0,0	- 5,2	+ 0,8	* + 130,3	* - 38,6	* - 12,7	- 2,4	+ 18,1	* + 16,9	
2 ^e kwartaal	+ 93,8	- 30,3	+ 21,9	- 10,8	+ 74,6	* - 67,5	+ 37,9	* - 1,5	+ 9,2	- 0,1	* + 116,9	* + 27,9	* - 21,1	- 2,8	+ 4,5	* - 28,8	
3 ^e kwartaal	- 69,8	+ 21,4	+ 4,4	- 3,9	- 47,9	* - 54,1	- 31,9	* - 0,7	+ 0,6	- 2,5	* + 51,0	* - 10,8	* - 24,6	+ 10,3	* + 16,8	* - 2,0	
4 ^e kwartaal	+ 24,9	+ 44,4	+ 13,6	- 5,6	+ 77,3	* - 30,3	+ 72,6	* - 0,1	+ 6,2	+ 1,0	* + 12,8	* + 6,6	* - 19,3	- 11,6	* + 1,7	* + 37,7	

N.B. Voor de wijze van opstelling, zie opmerking onderaan tabel XIII-1.

¹ Inclusief de « andere verbintenissen » — in de vorm van deposito's, kasbons en obligaties — tegenover de financiële instellingen die geen overwegend geldscheppende instellingen zijn, en de « achtergestelde passiva » in de vorm van obligaties en leningen.

² Privé-bedrijven andere dan overwegend geldscheppende, financiële instellingen van de overheidssector die geen overwegend geldscheppende instellingen zijn, en overheidsbedrijven.

³ De cijfers berekend op basis van de mutatie van de nettotoegoeden op het buitenland in buitenlandse valuta's, omgezet in Belgische franken tegen de wisselkoersen van de periode; zij bevatten niet de boekhoudkundige veranderingen die de tegenwaarde in Belgische franken van de aan het begin van de periode bestaande bedragen in buitenlandse valuta's kan hebben ondergaan ten gevolge van wisselkoersveranderingen tijdens de periode.

⁴ Privé-bedrijven die geen financiële instellingen zijn, overheidsbedrijven, instellingen voor verzekering op het leven en tegen arbeidsongevallen, en pensioenfondsen.

⁵ Verandering in het opgenomen bedrag van de discontokredieten, voorschotten en acceptiekredieten (exclusief de wissels die dienen om commerciële vorderingen op het buitenland te mobiliseren) die oorspronkelijk door de overwegend geldscheppende instellingen verleend werden.

⁶ Inclusief de certificaten voor ten hoogste een jaar van de overheidsbedrijven.

⁷ Het gaat om een netto herfinanciering: kredieten bij hun oorsprong door de overwegend geldscheppende instellingen verleend en door hen gehefinancierd bij andere financiële instellingen *min* kredieten bij hun oorsprong door laatgenoemde instellingen verleend en door hen gehefinancierd bij de overwegend geldscheppende instellingen.

⁸ Inclusief de indirecte Staatsschuld.

⁹ Inclusief de instellingen van de sociale verzekering en na aftrek van de niet-monetaire verbintenissen tegenover de andere overheden.

¹⁰ Na aftrek van de verbintenissen tegenover financiële instellingen die geen overwegend geldscheppende instellingen zijn, in een andere vorm dan deposito's of kasbons en obligaties en de « achtergestelde passiva » in de vorm van obligaties en leningen.

¹¹ Inclusief de boekhoudkundige veranderingen die de tegenwaarde in Belgische franken van de aan het begin van de periode bestaande bedragen in buitenlandse valuta's kan hebben ondergaan ten gevolge van wisselkoersveranderingen tijdens de periode.

XIII - 4a. — GELDHOEVEELHEID BIJ DE OVERWEGEND GELDSCHEPPENDE INSTELLINGEN

(Miljarden franken)

Einde periode	Monetaire kasmiddelen in het bezit van de bedrijven ¹ en particulieren							Giraal geld in het bezit van de overheid ⁶	Eindtotaal	
	Chartaal geld			Giraal geld						
	Biljetten en munten van de Schatkist ²	Biljetten van de Nationale Bank van België	Chartale geldhoeveelheid ³	Bij de Nationale Bank van België ⁴	Bij de overheidsinstellingen ⁵	Bij de banken	Totaal			
(1)	(2)	(3)	(4)	(5)	(6)	(7) = (4) tot (6)	(8) = (3) + (7)	(9)	(10) = (8) + (9)	
1977	11,7	335,4	339,2	0,5	86,0	278,6	365,1	704,3	37,2	741,5
1978	12,2	359,9	360,9	0,8	91,3	291,7	383,8	744,7	40,2	784,9
1979	12,7	371,8	371,8	0,7	91,3	296,8	388,8	760,6	44,1	804,7
1980	14,7	376,1	378,9	0,4	91,8	293,7	385,9	764,8	41,9	806,7
1981	15,7	382,2	385,8	0,9	95,2	306,9	403,0	788,8	36,1	824,9
1982	15,4	382,2	384,9	0,4	97,3	334,5	432,2	817,1	39,6	856,7
1983 September	15,4	392,1	395,9	0,5	108,6	355,2	464,3	860,2	34,5	894,7
December	15,4	395,9	398,8	0,2	96,2	393,7	490,1	888,9	42,1	931,0
1984 Maart	15,2	383,7	387,6	0,3	92,1	370,9	463,3	850,9	40,3	891,2
Juni	15,5	407,9	410,5	0,3	106,1	399,8	506,2	916,7	46,3	963,0
September	15,5	391,2	394,9	0,2	94,0	379,7	473,9	868,8	42,7	911,5
December	15,6	398,2	397,5	0,3	86,8	393,4	480,5	878,0	56,2	934,2
1985 Januari	15,5	375,9	379,6	0,3	111,7	400,0	512,0	891,6	38,0	929,6
Februari	15,5	380,7	384,4	0,2	103,7	383,1	487,0	871,4	41,7	913,1
Maart	15,5	385,1	388,5	0,2	102,5	386,1	488,8	877,3	38,4	915,7
April	15,5	387,0	389,6	0,3	121,8	401,8	523,9	913,5	40,9	954,4
Mei	15,6	399,5	402,3	0,4	102,5	404,0	506,9	909,2	44,7	953,9
Juni	15,1	409,2	410,8	0,3	109,5	431,1	540,9	951,7	57,8	1.009,5
Juli	15,1	392,5	395,5	0,3	104,6	410,7	515,6	911,1	50,2	961,3
Augustus	14,7	391,0	393,9	0,2	103,8	399,2	503,2	897,1	40,5	937,6
September	14,3	389,7	390,1	0,2	95,6	413,2	509,0	899,1	40,5	939,6
Oktober	14,3	385,7	387,6	0,2	105,2	400,2	505,6	893,2	45,0	938,2
November	14,3	384,5	387,3	0,2	98,0	407,4	505,6	892,9	40,2	933,1
December	14,4	394,7	394,3	0,2	102,2	*427,7	*530,1	*924,4	*40,2	964,6
1986 Januari	14,3	378,3	380,7	0,3	131,2	*425,9	*557,4	*938,1	*44,7	982,8

¹ Privé-bedrijven andere dan overwegend geldscheppende, financiële instellingen van de overheidssector die geen overwegend geldscheppende instellingen zijn, en overheidsbedrijven.

² Na aftrek van de biljetten en munten van de Schatkist in het bezit van de N.B.B.

³ Totaal van de kolommen (1) en (2), na aftrek van de biljetten van de N.B.B. in het bezit van de geldscheppende overheidsinstellingen en de banken.

⁴ Het creditsaldo van het Rentenfonds bij de N.B.B. wordt niet beschouwd als giraal geld.

⁵ B.P.C. en Gemeentekrediet van België.

⁶ De gewone rekening van de schatkist bij de N.B.B. wordt niet beschouwd als giraal geld.

XIII - 4b. — TOTALE GELDHOEVEELHEID

(Miljarden franken)

Einde periode	Monetaire kasmiddelen in het bezit van de bedrijven ¹ en particulieren				Giraal geld in het bezit van de overheid			Eindtotaal	
	Chartaal geld ²	Giraal geld			Totaal (5) = (1) + (4)	Bij de overwegend geldscheppende instellingen	Bij de andere financiële instellingen		Totaal (8) = (6) + (7)
		Bij de overwegend geldscheppende instellingen	Bij de andere financiële instellingen	Totaal (4) = (2) + (3)					
(1)	(2)	(3)	(4) = (2) + (3)	(5) = (1) + (4)	(6)	(7)	(8) = (6) + (7)	(9) = (5) + (8)	
1977	333,7	361,2	47,0	408,2	741,9	37,2	5,2	42,4	784,3
1978	354,9	380,3	55,0	435,3	790,2	40,2	6,0	46,2	836,4
1979	364,4	384,4	67,2	451,6	816,0	44,1	8,6	52,7	868,7
1980	370,8	381,6	67,8	449,4	820,2	41,9	6,6	48,5	868,7
1981	375,2	397,5	80,4	477,9	853,1	36,1	6,9	43,0	896,1
1982	374,2	425,2	88,6	513,8	888,0	39,6	8,8	48,4	936,4
1983 September	388,3	457,6	98,0	555,6	943,9	34,5	15,2	49,7	993,6
December	390,2	477,2	96,5	573,7	963,9	42,1	12,3	54,4	1.018,3
1984 Maart	379,8	449,3	105,4	554,7	934,5	40,3	11,7	52,0	986,5
Juni	399,7	489,3	113,4	602,7	1.002,4	46,3	21,0	67,3	1.069,7
September	386,5	456,0	108,0	564,0	950,5	42,7	15,8	58,5	1.009,0
December	385,3	459,3	110,5	569,8	955,1	56,2	7,9	64,1	1.019,2
1985 Maart	376,6	465,5	106,5	572,0	948,6	38,4	15,3	53,7	1.002,3
Juni	400,2	519,5	124,2	643,7	1.043,9	57,8	15,8	73,6	1.117,5
September	382,3	489,2	118,1	607,3	989,6	40,6	12,2	52,8	1.042,4
December	383,5	510,5	108,7	619,2	1.002,7	40,1	15,2	55,3	1.058,0

¹ Privé-bedrijven die geen monetaire verbintenissen hebben, financiële instellingen van de overheidssector die geen monetaire verbintenissen hebben, en overheidsbedrijven.

² Kolom (3) van tabel XIII-4a, na aftrek van de biljetten en munten van de Schatkist en van de biljetten van de N.B.B. in het bezit van de financiële instellingen die, zonder overwegend geldscheppende instellingen te zijn, monetaire verbintenissen hebben.

XIII - 5a — NETTO BUITENLANDS ACTIEF
VAN DE OVERWEGEND GELDSCHEPPENDE INSTELLINGEN

(Miljarden franken)

Periode	Bedragen einde periode ¹			Veranderingen ²						Veranderingen	
	N.B.B.	Overige overwegend geldschepende instellingen	Totaal	Netto buitenlands actief na statistische aanpassing			Kapitaaltransacties van de overheid met het buitenland ³	Herfinanciering buiten de overwegend geldschepende instellingen van handelskredieten op het buitenland ⁴ (stijging : -)	Transacties met het buitenland ⁵ (lopend saldo + kapitaaltransacties van de bedrijven en particulieren)	Verschil tussen de gegevens van de betalingsbalans [kol. (11)] en die van de overwegend geldschepende instellingen [kol. (6)] ⁶	Netto buitenlands actief volgens de betalingsbalans van de B.L.E.U. ⁷
				N.B.B.	Overige overwegend geldschepende instellingen	Totaal					
(1)	(2)	(3) = (1) + (2)	(4)	(5)	(6)	(7)	(8)	(9) = (6) - (7) - (8)	(10)	(11)	
1978	221,7	- 145,9	75,8	- 10,2	- 27,9	- 38,1	+ 23,7	+ 1,4	- 63,2	+ 6,1	- 32,0
1979	232,2	- 265,7	- 33,5	- 35,1	- 120,0	- 155,1	+ 15,3	- 7,8	- 162,6	+ 32,6	- 122,5
1980	332,3	- 384,2	- 51,9	+ 11,8	- 113,7	- 101,9	+ 87,0	- 13,4	- 175,5	+ 29,0	- 72,9
1981	274,1	- 505,1	- 231,0	- 71,5	- 103,2	- 174,7	+ 138,7	+ 6,4	- 319,8	+ 114,3	- 60,4
1982	238,1	- 592,3	- 354,2	- 37,1	- 57,1	- 94,2	+ 191,5	- 2,9	- 282,8	+ 92,2	- 2,0
1983	266,2	- 773,9	- 507,7	- 24,2	- 130,1	- 154,3	+ 100,8	- 5,1	- 250,0	+ 115,1	- 39,2
1984	317,3	- 929,6	- 612,3	+ 48,3	- 125,6	- 77,3	+ 140,6	- 1,4	- 216,5	+ 55,9	- 21,4
1985	296,7	- 1.019,8	- 723,1	- 3,5	- 130,6	- 134,1	+ 43,3	+ 10,8	* - 188,2	+ 102,5	- 31,6
1983 4 ^e kwartaal .	266,2	- 774,0	- 507,8	- 40,6	+ 14,6	- 26,0	+ 17,0	- 2,4	- 40,6	+ 29,3	+ 3,3
1984 1 ^e kwartaal .	228,3	- 760,8	- 532,5	- 24,2	- 0,7	- 24,9	+ 5,3	+ 3,3	- 33,5	+ 23,5	- 1,4
2 ^e kwartaal .	267,0	- 826,6	- 559,6	+ 44,2	- 80,7	- 36,5	+ 71,6	+ 1,1	- 109,2	+ 22,7	- 13,8
3 ^e kwartaal .	301,9	- 882,2	- 580,3	+ 22,0	- 17,9	+ 4,1	+ 43,2	- 0,9	- 38,2	- 3,8	+ 0,2
4 ^e kwartaal .	317,2	- 929,6	- 612,3	+ 6,3	- 26,3	- 20,0	+ 20,5	- 4,9	- 35,6	+ 13,6	- 6,4
1985 1 ^e kwartaal .	328,2	- 936,3	- 608,1	+ 8,3	- 29,7	- 21,4	* + 20,1	- 5,2	* - 36,3	+ 24,3	+ 2,8
2 ^e kwartaal .	341,6	- 1.012,6	- 671,0	+ 14,5	- 52,9	- 38,4	* + 19,9	+ 9,2	* - 67,5	+ 15,1	- 23,3
3 ^e kwartaal .	306,0	- 962,9	- 656,9	- 32,2	- 5,1	- 37,3	* + 16,2	+ 0,6	* - 54,1	+ 4,6	- 32,7
4 ^e kwartaal .	296,7	- 1.019,8	- 723,1	+ 5,9	- 42,9	- 37,0	* - 12,9	+ 6,2	* - 30,3	+ 58,6	+ 21,6

¹ Een indeling van het netto buitenlands actief per voornaamste categorie van veranderingen en verplichtingen wordt gegeven in tabel XIII-2.

² Niet inbegrepen de boekhoudkundige veranderingen die wisselkoerswijzigingen mogelijk hebben tewegegebracht in de tegenwaarde in Belgische franken van de uitstaande bedragen in buitenlandse valuta's.

³ Deze bedragen omvatten inzonderheid de buitenlandse leningen van de Staat, van het Wegenfonds, van de lagere overheid en van de administratieve parastatale instellingen.

⁴ Kredieten gemobiliseerd bij Belgische banken.

⁵ De cijfers van deze kolom, berekend zoals onderhavige tabel het aantoon, worden overgenomen in kolom (6) van tabel XIII-3.

⁶ Dit verschil is gelijk aan :

- de veranderingen in het netto buitenlands actief van de overwegend geldschepende instellingen van de B.L.E.U. die voortvloeien uit de veranderingen in de nettotoegoeden of verplichtingen van de Luxemburgse banken op en tegenover andere landen dan België en tegenover in de B.L.E.U. gevestigde internationale instellingen [die veranderingen komen voor in kolom (11), maar niet in kolom (6)].

- min. a) veranderingen in de nettotoegoeden van de Belgische banken op Luxemburgse ingezetenen, b) de veranderingen in de Luxemburgse overheidsfondsen in het bezit van de N.B.B. [die veranderingen komen voor in kolom (6), maar niet in kolom (11)].

⁷ Zie tabellen IX-1, 2, 3 en 4, rubriek 6.2.

XIII - 5b. — NETTO GOUD- EN DEVIEZENRESERVES A CONTANT EN OP TERMIJN VAN DE NATIONALE BANK VAN BELGIË ¹

(Miljarden franken)

Periodes	Bedragen einde periode											Veranderingen tegen de wisselkoersen van de transacties ⁸	
	Brutotegoeden a contant						Brutoverplichtingen a contant				Nettotegoeden (+) of -verplichtingen (-) op termijn ⁷		Totale netto deviezenreserves
	Goudvoorraad	Tegoeden bij het I.M.F. ²	E.E.G. ³	Buitenlandse valuta's	Internationale akkoorden ⁴	Totaal	Direct opvraagbaar ⁵	Met bepaalde vervaldag ⁶	Met onbepaalde vervaldag : BTR, netto cumulatieve toewijzing	Totaal			
	(1)	(2)	(3)	(4)	(5)	(6) = (1) tot (5)	(7)	(8)	(9)	(10) = (7) tot (9)	(11)		(12) = (6) - (10) + (11)
1978	72,5	49,6	0,0	106,1	0,4	228,6	6,1	26,7	10,2	43,0	- 16,2	169,4	-27,8
1979	58,3	48,7	61,1	75,5	0,0	243,6	6,1	27,4	14,7	48,2	- 76,4	119,0	-39,2
1980	58,2	48,0	110,7	114,8	0,8	332,5	7,1	0,0	19,2	26,3	-125,4	180,8	+44,2
1981	58,2	50,4	33,6	112,0	1,0	255,2	9,5	2,8	23,6	35,9	-123,9	95,4	-93,3
1982	58,2	49,6	73,0	49,4	1,1	231,3	6,7	18,1	23,6	48,4	-130,9	52,0	-37,5
1983	58,2	45,5	139,2	47,5	1,3	291,7	6,9	48,2	23,6	78,7	-171,9	41,1	-22,1
1984	58,2	47,9	165,4	40,0	1,6	313,1	6,5	0,0	23,6	30,1	-167,7	115,3	+67,2
1985	58,2	41,3	157,9	29,4	1,4	288,2	7,0	0,0	23,6	30,6	-138,5	119,1	- 8,4
1984 1 ^e kwartaal	58,2	44,9	101,5	67,8	1,3	273,7	7,0	80,5	23,6	111,1	-166,7	- 4,1	-36,8
2 ^e kwartaal	58,2	45,1	65,1	79,9	1,2	249,5	6,6	12,0	23,6	42,2	-163,7	43,6	+50,1
3 ^e kwartaal	58,2	45,5	131,8	60,2	1,7	297,4	7,0	0,0	23,6	30,6	-176,1	90,7	+46,6
4 ^e kwartaal	58,2	47,9	165,4	40,0	1,6	313,1	6,5	0,0	23,6	30,1	-167,7	115,3	+ 7,3
1985 1 ^e kwartaal	58,2	48,0	184,1	30,5	1,7	322,5	5,5	0,0	23,6	29,1	-158,8	134,6	+ 7,6
2 ^e kwartaal	58,2	44,4	182,4	45,9	1,2	332,1	5,6	0,0	23,6	29,2	-161,4	141,5	+10,7
3 ^e kwartaal	58,2	43,3	175,7	24,0	1,7	302,9	6,2	0,0	23,6	29,8	-162,3	110,8	-32,3
4 ^e kwartaal	58,2	41,3	157,9	29,4	1,4	288,2	7,0	0,0	23,6	30,6	-138,5	119,1	+ 5,6
1986 1 ^e kwartaal	58,2	43,4	145,4	30,0	2,6	279,6	5,7	0,0	23,6	29,3	-127,2	123,1	+ 2,4
1985 April	58,2	47,6	182,4	35,8	1,6	325,6	5,6	0,0	23,6	29,2	-161,5	134,9	+ 1,0
Mei	58,2	44,2	182,4	50,4	1,4	336,6	6,0	0,0	23,6	29,6	-167,8	139,2	+ 2,9
Juni	58,2	44,4	182,4	45,9	1,2	332,1	5,6	0,0	23,6	29,2	-161,4	141,5	+ 6,8
Juli	58,2	43,7	175,7	35,4	1,6	314,6	6,5	0,0	23,6	30,1	-153,6	130,9	- 6,1
Augustus	58,2	44,5	175,7	26,1	1,7	306,2	6,0	0,0	23,6	29,6	-153,5	123,1	-17,1
September	58,2	43,3	175,7	24,0	1,7	302,9	6,2	0,0	23,6	29,8	-162,3	110,8	- 9,1
Oktober	58,2	41,5	156,6	31,1	1,5	288,9	6,3	0,0	23,6	29,9	-153,1	105,9	-12,9
November	58,2	40,8	156,6	30,3	1,4	287,3	7,9	0,0	23,6	31,5	-138,5	117,3	+13,5
December	58,2	41,3	157,9	29,4	1,4	288,2	7,0	0,0	23,6	30,6	-138,5	119,1	+ 5,0
1986 Januari	58,2	42,6	146,2	28,9	1,5	277,4	6,3	0,0	23,6	29,9	-127,2	120,3	+ 0,8
Februari	58,2	42,9	146,2	29,0	1,8	278,1	5,7	0,0	23,6	29,3	-127,3	121,5	+ 0,7
Maart	58,2	43,3	145,4	30,1	2,6	279,6	5,7	0,0	23,6	29,3	-127,2	123,1	+ 0,9
April	58,2	43,0	143,4	30,9	2,7	278,2	5,2	0,0	23,6	28,8	-125,4	124,0	+ 1,2

¹ Gewaardeerd tegen de boekingskoersen die gehanteerd worden in de officiële balans van de N.B.B. Eventuele tegoeden op en verplichtingen tegenover het Groothertogdom Luxemburg niet inbegrepen.

² Omvatten a) de rechten die de Belgische Staat bezit als lid van het I.M.F., en die de N.B.B., krachtens de wet van 9 juni 1969, in haar boekhouding mag opnemen als eigen tegoeden op voorwaarde dat zij de verplichtingen van de Belgische Staat terzake op zich neemt, en b) de voorschotten die de N.B.B. voor haar eigen rekening verleende aan het I.M.F. binnen de « oliefaciliteit », de « aanvullende kredietfaciliteit » en de « verruimde toegankelijkheid » krachtens met het I.M.F. gesloten overeenkomsten die door de Regering werden goedgekeurd.

³ Omvatten de Ecu's (vanaf 1979), evenals, eventueel, de vordering op het E.F.M.S. uit hoofde van de financiering op zeer korte termijn van intracommunautaire interventies en de financiële bijstand op middellange termijn verleend door de Belgische Staat en door de N.B.B. gefinancierd voor rekening van deze laatste.

⁴ Omvatten de voorschotten in Belgische franken toegestaan krachtens betalingsakkoorden die België heeft gesloten met niet-E.E.G.-landen en waarvan de uitvoering onder toepassing valt van de overeenkomst van 15 juni 1972 tussen de Staat en de N.B.B.

⁵ Omvatten de bedragen ingeschreven op rekeningen van de centrale banken of van de regeringen van landen die een financiële bijstand genieten in het raam van de door de Staat gesloten buitenlandse leningsakkoorden, de overige verplichtingen van de N.B.B. in Belgische franken tegenover het buitenland, in het bijzonder tegenover de centrale banken en de Europese instellingen, evenals de direct opvraagbare verplichtingen in buitenlandse valuta's.

⁶ Omvatten de verplichtingen van de N.B.B. tegenover het E.F.M.S. die voortvloeien uit de financiering op zeer korte termijn van de steuninterventies ten gunste van de Belgische frank.

⁷ Omvatten 20 pct. van de goudvoorraad en van de brutotegoeden in dollars die de Bank in het E.F.M.S. heeft ingebracht in de vorm van swaptransacties tegen Ecu's, en de Ecu's die in het raam van diezelfde transacties opnieuw op termijn aan het E.F.M.S. zijn verkocht, evenals de van ingezetenen ontvangen of aan ingezetenen te leveren buitenlandse valuta's.

⁸ Niet inbegrepen de boekhoudkundige veranderingen die wisselkoerswijzigingen mogelijk hebben teweeggebracht in de tegenwaarde in Belgische frank van de bedragen in buitenlandse valuta's. Bovendien is rekening gehouden met een aanpassing waardoor transacties die in een bepaalde periode hebben plaatsgehad, maar in diezelfde periode nog niet afgewikkeld waren, toegewezen worden aan de daarop volgende periode. De cijfers van deze kolom stemmen overeen met die van de rubriek « Totaal 1 tot 7 » van tabel IX-5.

XIII - 6. — OPGENOMEN BEDRAGEN VAN DE DISCONTOKREDIETEN, VOORSCHOTTEN EN ACCEPTKREDIETEN BIJ HUN OORSPRONG DOOR DE DEPOSITOBANKEN VERLEEND AAN DE BEDRIJVEN EN PARTICULIEREN EN AAN HET BUITENLAND

Zichtbare economische bestemming

(Miljarden franken)

Einde periode	Kredieten aan bedrijven en particulieren						Kredieten aan het buitenland				Eindtotaal
	Specifieke financieringen				Kredieten waarvoor geen economische bestemming kon worden bepaald	Totaal	Specifieke financiering van betalings-termijnen bij de uitvoer	Kredieten waarvoor geen economische bestemming kon worden bepaald		Totaal	
	van investeringen in industrie, landbouw en ambachtswezen ¹	van de bouw en van transacties in onroerende goederen ²	van verkopen en leningen op afbetaling ³	van invoer				Kas-kredieten ⁴	Andere		
(1)	(2)	(3)	(4)	(5)	(6) = (1) tot (5)	(7)	(8)	(9)	(10) = (7) tot (9)	(11) = (6) + (10)	
1977 ⁵	48,5	84,7	91,2	29,2	415,6	669,2	93,5	187,8	15,0	296,3	965,5
1978 ⁵	61,7	114,0	102,0	32,9	430,9	741,5	102,5	210,3	13,8	326,6	1.068,1
1979	78,2	152,7	114,9	39,4	499,0	884,2	119,0	253,0	16,3	388,3	1.272,5
1979 ⁶	78,2	152,7	114,9	39,4	499,0	884,2	119,0	247,4	16,3	382,7	1.266,9
1980	91,6	168,4	115,6	31,4	551,6	958,6	126,0	381,5	11,7	519,2	1.477,8
1981	101,8	173,0	107,0	37,5	611,9	1.031,2	142,7	572,2	14,0	728,9	1.760,1
1982	112,3	170,5	105,1	32,2	634,9	1.055,0	153,2	685,5	11,8	850,5	1.905,5
1983 September ..	117,1	169,4	101,1	25,8	639,6	1.053,0	153,3	753,2	12,7	919,2	1.972,2
December ⁵ ..	122,8	170,7	105,3	28,3	674,7	1.101,8	157,8	781,1	16,2	955,1	2.056,9
1984 Maart ⁵	125,7	170,3	103,9	31,8	629,9	1.061,6	160,6	793,9	15,2	969,7	2.031,3
Juni	131,4	172,3	106,1	26,0	658,0	1.093,8	156,6	816,3	15,0	987,9	2.081,7
September ⁵ ..	135,9	170,9	104,2	23,5	656,4	1.090,9	157,0	897,6	16,6	1.071,2	2.162,1
December ...	139,4	173,2	111,4	23,4	685,4	1.132,8	160,2	922,3	18,4	1.100,9	2.233,7
1985 Maart ⁵	144,1	172,1	111,5	25,0	663,8	1.116,5	161,1	906,1	13,9	1.081,1	2.197,6
Juni ⁵	146,0	175,4	118,5	24,0	690,5	1.154,5	154,4	936,4	15,7	1.106,5	2.261,0
September ..	149,8	175,4	117,9	21,9	657,6	1.122,6	147,1	890,0	13,6	1.050,7	2.173,3
December . *	154,2	180,9	128,3	21,9	709,8	1.195,1	.	816,9	.	977,8	2.172,9

¹ Kredieten toegestaan in het kader van de wetten van 24 mei 1959, 17 juli 1959, 18 juli 1959, 15 februari 1961, 14 juli 1966 en 30 december 1970 (gesubsidieerde en/of gewaarborgde kredieten), en niet- « gesubsidieerde en/of gewaarborgde » kredieten waarvan ten minste een deel een oorspronkelijke looptijd heeft van 2 jaar of meer op voorwaarde evenwel dat het geen zuiver commerciële kredieten betreft, noch kredieten hoofdzakelijk bestemd voor financiering van de bouw of de aankoop van woningen, kantoren, scholen, ziekenhuizen, enz.

² Kredieten aan ondernemingen die tot maatschappelijk doel hebben de oprichting van gebouwen en/of het uitvoeren van werken van burgerlijke bouwkunde, kredieten aan immobiliënvennootschappen en kredieten die vooral bestemd zijn voor het financieren van de aankoop of de bouw van woningen, kantoren, scholen, ziekenhuizen, enz.

³ Kredieten aan de kopers en verkopers op afbetaling (ongeacht of de banken al dan niet bij het verkoopcontract zijn betrokken), rechtstreeks door de banken toege-

stane persoonlijke leningen en door de banken aan de financieringsmaatschappijen verleende kredieten.

⁴ Inclusief de promessen op het buitenland, die in tabel XIII-7 begrepen zijn in kolom (2) « Handelspapier ».

⁵ Inclusief het papier dat op de laatste dag van de maand verviel en dat niet kon worden geïnd omdat die dag een zaterdag of een feestdag was.

⁶ Nieuwe reeks : de afwijking t.o.v. de oude reeks is toe te schrijven aan de verwijdering van de kredieten aan landen-leden van de Europese Gemeenschappen.

N.B. Voor de wijze van opstelling : zie *Tijdschrift voor Documentatie en Voorlichting*. XLIII^e jaargang, deel, II, n^o 3, september 1967, blz 213 en *Tijdschrift van de Nationale Bank van België*, LI^e jaargang, deel I, n^o 1, januari 1976.

XIII - 7. — OPGENOMEN BEDRAGEN VAN DE DISCONTOKREDIETEN, VOORSCHOTTEN EN ACCEPTKREDIETEN BIJ HUN OORSPRONG DOOR DE DEPOSITOBANKEN VERLEEND AAN DE BEDRIJVEN EN PARTICULIEREN EN AAN HET BUITENLAND

Vorm en houderschap

(Miljarden franken)

Einde periode	Kredieten bij hun oorsprong door de depositobanken verleend				Kredieten ondergebracht buiten de depositobanken ¹			Kredieten ondergebracht bij de depositobanken				Pro memorie: Andere kredieten ondergebracht bij de banken ²	
	Bank-accepten	Handelspapier	Voor-schotten	Totaal	Bank-accepten	Handelspapier	Totaal	Bank-accepten	Handelspapier	Voor-schotten	Totaal		
	(1)	(2)	(3)	(4) = (1) tot (3) = (7) + (11)	(5)	(6)	(7) = (5) + (6)	(8)	(9)	(10)	(11) = (8) tot (10)	(12)	
A. Kredieten aan bedrijven en particulieren													
1977 ³	25,5	191,6	452,1	669,2	15,6	43,0	58,6	9,9	148,6	452,1	610,6	0,2	
1978 ³	30,3	193,9	517,3	741,5	17,3	45,0	62,3	13,0	148,9	517,3	679,2	0,3	
1979	34,7	207,0	642,5	884,2	20,7	44,7	65,4	14,0	162,3	642,5	818,8	0,2	
1980	29,1	211,4	718,1	958,6	12,9	39,4	52,3	16,2	172,0	718,1	906,3	0,0	
1981	37,0	204,2	790,0	1.031,2	21,5	43,6	65,1	15,5	160,6	790,0	966,1	0,0	
1982	32,2	201,8	821,0	1.055,0	15,6	41,6	57,2	16,6	160,2	821,0	997,8	0,5	
1983	September	25,8	192,3	834,9	1.053,0	9,0	21,9	30,9	16,8	170,4	834,9	1.022,1	0,5
	December ³	28,3	210,5	863,0	1.101,8	14,9	43,9	58,8	13,4	166,6	863,0	1.043,0	0,5
1984	Maart ³	31,7	211,8	818,1	1.061,6	14,8	46,6	61,4	16,9	165,2	818,1	1.000,2	0,7
	Juni	26,1	208,8	858,9	1.093,8	11,5	39,2	50,7	14,6	169,6	858,9	1.043,1	0,5
	September ³	23,5	201,1	866,3	1.090,9	5,1	10,2	15,3	18,4	190,9	866,3	1.075,6	0,5
	December	23,4	204,5	904,9	1.132,8	5,6	3,7	9,3	17,8	200,8	904,9	1.123,5	0,3
1985	Maart ³	25,0	213,8	877,7	1.116,5	5,2	2,7	7,9	19,8	211,1	877,7	1.108,6	0,2
	Juni ³	24,0	210,8	919,7	1.154,5	4,9	3,1	8,0	19,1	207,7	919,7	1.146,5	0,2
	September	21,9	195,8	904,9	1.122,6	5,9	5,8	11,7	16,0	190,0	904,9	1.110,9	0,2
	December	21,8	206,7	966,6	1.195,1	6,4	15,6	22,0	15,4	191,1	966,6	1.173,1	0,2
B. Kredieten aan het buitenland													
1977 ³	36,4	68,5	191,4	296,3	17,0	32,8	49,8	19,4	35,7	191,4	246,5	1,9	
1978 ³	34,4	80,5	211,7	326,6	17,9	36,3	54,2	16,5	44,2	211,7	272,4	2,4	
1979	37,0	97,7	253,6	388,3	18,1	39,8	57,9	18,9	57,9	253,6	330,4	4,6	
1979 ⁴	37,0	97,7	248,0	382,7	18,1	39,8	57,9	18,9	57,9	248,0	324,8	4,6	
1980	30,5	116,1	372,6	519,2	12,3	46,3	58,6	18,2	69,8	372,6	460,6	9,2	
1981	40,0	120,4	568,5	728,9	20,7	54,0	74,7	19,3	66,4	568,5	654,2	8,7	
1982	36,7	126,2	687,6	850,5	18,5	59,0	77,5	18,2	67,2	687,6	773,0	8,4	
1983	September	35,5	131,4	752,3	919,2	13,9	58,0	71,9	21,6	73,4	752,3	847,3	7,4
	December ³	41,2	133,2	780,7	955,1	24,4	59,5	83,9	16,8	73,7	780,7	871,2	6,4
1984	Maart ³	43,6	133,3	792,8	969,7	28,0	59,7	87,7	15,6	73,6	792,8	882,0	7,1
	Juni	37,4	133,7	816,8	987,9	20,9	60,0	80,9	16,5	73,7	816,8	907,0	5,8
	September ³	37,0	134,3	899,9	1.071,2	10,5	58,9	69,4	26,5	75,4	899,9	1.001,8	5,5
	December	37,4	142,6	920,9	1.100,9	6,7	58,2	64,9	30,7	84,4	920,9	1.036,0	3,5
1985	Maart ³	41,4	131,0	908,7	1.081,1	11,9	56,7	68,6	29,5	74,3	908,7	1.012,5	4,3
	Juni ³	37,0	135,1	934,4	1.106,5	8,7	54,6	63,3	28,3	80,5	934,4	1.043,2	4,6
	September	32,5	130,1	888,1	1.050,7	8,8	49,4	58,2	23,7	80,7	888,1	992,5	9,1
	December	32,9	129,0	815,9	977,8	13,2	45,7	58,9	19,7	83,3	815,9	918,9	1,5
C. Totaal													
1977 ³	61,9	260,1	643,5	965,5	32,6	75,8	108,4	29,3	184,3	643,5	857,1	2,1	
1978 ³	64,7	274,4	729,0	1.068,1	35,2	81,3	116,5	29,5	193,1	729,0	951,6	2,7	
1979	71,7	304,7	896,1	1.272,5	38,8	84,5	123,3	32,9	220,2	896,1	1.149,2	4,8	
1979 ⁴	71,7	304,7	890,5	1.266,9	38,8	84,5	123,3	32,9	220,2	890,5	1.143,6	4,8	
1980	59,6	327,5	1.090,7	1.477,8	25,2	85,7	110,9	34,4	241,8	1.090,7	1.366,9	9,2	
1981	77,0	324,6	1.358,5	1.760,1	42,2	97,6	139,8	34,8	227,0	1.358,5	1.620,3	8,7	
1982	68,9	328,0	1.508,6	1.905,5	34,1	100,6	134,7	34,8	227,4	1.508,6	1.770,8	8,9	
1983	September	61,3	323,7	1.587,2	1.972,2	22,9	79,9	102,8	38,4	243,8	1.587,2	1.869,4	7,9
	December ³	69,5	343,7	1.643,7	2.056,9	39,3	103,4	142,7	30,2	240,3	1.643,7	1.914,2	6,9
1984	Maart ³	75,3	345,1	1.610,9	2.031,3	42,8	106,3	149,1	32,5	238,8	1.610,9	1.882,2	7,8
	Juni	63,5	342,5	1.675,7	2.081,7	32,4	99,2	131,6	31,1	243,3	1.675,7	1.950,1	6,3
	September ³	60,5	335,4	1.766,2	2.162,1	15,6	69,1	84,7	44,9	266,3	1.766,2	2.077,4	6,0
	December	60,8	347,1	1.825,8	2.233,7	12,3	61,9	74,2	48,5	285,2	1.825,8	2.159,5	3,8
1985	Maart ³	66,4	344,8	1.786,4	2.197,6	17,1	59,4	76,5	49,3	285,4	1.786,4	2.121,1	4,5
	Juni ³	61,0	345,9	1.854,1	2.261,0	13,6	57,7	71,3	47,4	288,2	1.854,1	2.189,7	4,8
	September	54,4	325,9	1.793,0	2.173,3	14,7	55,2	69,9	39,7	270,7	1.793,0	2.103,4	9,3
	December	54,7	335,7	1.782,5	2.172,9	19,6	61,3	80,9	35,1	274,4	1.782,5	2.092,0	1,7

¹ Die kredieten zijn hoofdzakelijk ondergebracht bij de N.B.B., bij het H.W.I., bij andere Belgische financiële instellingen en in het buitenland.

² Handelspapier.

³ Inclusief het papier dat op de laatste dag van de maand verviel en dat niet kon worden geïnd omdat die dag een zaterdag of een feestdag was.

⁴ Nieuwe reeks: de afwijking t.o.v. de oude reeks is toe te schrijven aan de verwijdering van de kredieten aan landen-leden van de Europese Gemeenschappen.

N.B. Voor de wijze van opstelling: zie *Tijdschrift voor Documentatie en Voorlichting*, XLII^e jaargang, deel II, n^o 3, september 1967, blz. 243 en *Tijdschrift van de Nationale Bank van België*, LI^e jaargang, deel I, n^o 1, januari 1976.

**XIII - 8. — DISCONTOKREDIETEN, VOORSCHOTTEN EN ACCEPTKREDIETEN AAN DE
BEDIJVEN EN PARTICULIEREN EN AAN HET BUITENLAND BIJ HUN
OORSPRONG TOEGESTAAN DOOR DE OVERWEGEND GELDSCHEPPENDE
INSTELLINGEN EN ONDERGEBRACHT BIJ DE NATIONALE BANK VAN BELGIE**

(Miljarden franken)

Einde periode	Kredieten bij hun oorsprong door de N.B.B. verleend (rechtstreekse kredieten)			Geherdisconteerde wissels			Eindtotaal				Pro memorie: Andere kredieten ondergebracht bij de N.B.B. ²
	Handels-papier (1)	Voor-schotten (2)	Totaal (3) = (1) + (2)	Bank-accepten (4)	Handels-papier (5)	Totaal (6) = (4) + (5)	Bank-accepten (7)	Handels-papier (8)	Voor-schotten (9)	Totaal (10) = (7) tot (9) = (3) + (6)	
A. Kredieten aan bedrijven en particulieren											
1977 ¹	0,7	0,4	1,1	7,6	28,6	36,2	7,6	29,3	0,4	37,3	2,8
1978 ¹	0,5	0,1	0,6	12,1	34,9	47,0	12,1	35,4	0,1	47,6	5,7
1979	0,2	0,3	0,5	12,0	38,7	50,7	12,0	38,9	0,3	51,2	7,6
1980	0,0	0,5	0,5	5,7	31,9	37,6	5,7	31,9	0,5	38,1	2,6
1981	0,0	0,1	0,1	11,3	36,9	48,2	11,3	36,9	0,1	48,3	6,3
1982	0,0	0,5	0,5	9,7	34,8	44,5	9,7	34,8	0,5	45,0	8,3
1983 September ..	0,0	0,0	0,0	2,0	6,4	8,4	2,0	6,4	0,0	8,4	1,2
December ¹ ..	0,0	0,4	0,4	7,3	39,3	46,6	7,3	39,3	0,4	47,0	7,0
1984 Maart ¹	0,0	0,5	0,5	9,0	38,4	47,4	9,0	38,4	0,5	47,9	7,9
Juni	0,0	0,3	0,3	5,2	35,4	40,6	5,2	35,4	0,3	40,9	4,9
September ¹ ..	0,0	0,0	0,0	0,7	4,9	5,6	0,7	4,9	0,0	5,6	2,0
December	0,0	0,1	0,1	0,0	0,0	0,0	0,0	0,0	0,1	0,1	0,0
1985 Maart ¹	0,0	0,1	0,1	0,0	0,0	0,0	0,0	0,0	0,1	0,1	0,0
Juni ¹	0,0	0,0	0,0	0,0	0,0	0,0	0,0	0,0	0,0	0,0	0,0
September	0,0	0,0	0,0	0,0	0,0	0,0	0,0	0,0	0,0	0,0	0,0
December	0,0	0,0	0,0	1,7	7,7	9,4	1,7	7,7	0,0	9,4	0,1
B. Kredieten aan het buitenland											
1977 ¹	0,0	0,0	0,0	12,6	7,4	20,0	12,6	7,4	0,0	20,0	0,0
1978 ¹	0,0	0,0	0,0	15,5	10,3	25,8	15,5	10,3	0,0	25,8	0,0
1979	0,0	0,0	0,0	14,2	7,9	22,1	14,2	7,9	0,0	22,1	0,0
1980	0,0	0,0	0,0	6,3	0,6	6,9	6,3	0,6	0,0	6,9	0,0
1981	0,0	0,0	0,0	16,4	14,6	31,0	16,4	14,6	0,0	31,0	0,1
1982	0,0	0,0	0,0	14,5	16,9	31,4	14,5	16,9	0,0	31,4	0,2
1983 September ..	0,0	0,0	0,0	6,0	14,3	20,3	6,0	14,3	0,0	20,3	0,2
December ¹ ..	0,0	0,0	0,0	12,8	15,5	28,3	12,8	15,5	0,0	28,3	1,3
1984 Maart ¹	0,0	0,0	0,0	22,7	17,5	40,2	22,7	17,5	0,0	40,2	1,9
Juni	0,0	0,0	0,0	16,8	17,8	34,6	16,8	17,8	0,0	34,6	1,6
September ¹ ..	0,0	0,0	0,0	1,2	10,4	11,6	1,2	10,4	0,0	11,6	0,0
December	0,0	0,0	0,0	0,5	10,2	10,7	0,5	10,2	0,0	10,7	0,0
1985 Maart ¹	0,0	0,0	0,0	0,5	10,7	11,2	0,5	10,7	0,0	11,2	0,0
Juni ¹	0,0	0,0	0,0	3,2	11,9	15,1	3,2	11,9	0,0	15,1	0,0
September	0,0	0,0	0,0	0,4	8,9	9,3	0,4	8,9	0,0	9,3	0,0
December	0,0	0,0	0,0	7,5	7,8	15,3	7,5	7,8	0,0	15,3	0,2
C. Totaal											
1977 ¹	0,7	0,4	1,1	20,2	36,0	56,2	20,2	36,7	0,4	57,3	2,8
1978 ¹	0,5	0,1	0,6	27,6	45,2	72,8	27,6	45,7	0,1	73,4	5,7
1979	0,2	0,3	0,5	26,2	46,6	72,8	26,2	46,8	0,3	73,3	7,6
1980	0,0	0,5	0,5	12,0	32,5	44,5	12,0	32,5	0,5	45,0	2,6
1981	0,0	0,1	0,1	27,7	51,5	79,2	27,7	51,5	0,1	79,3	6,4
1982	0,0	0,5	0,5	24,2	51,7	75,9	24,2	51,7	0,5	76,4	8,5
1983 September ..	0,0	0,0	0,0	8,0	20,7	28,7	8,0	20,7	0,0	28,7	1,4
December ¹ ..	0,0	0,4	0,4	20,1	54,8	74,9	20,1	54,8	0,4	75,3	8,3
1984 Maart ¹	0,0	0,5	0,5	31,7	55,9	87,6	31,7	55,9	0,5	88,1	9,8
Juni	0,0	0,3	0,3	22,0	53,2	75,2	22,0	53,2	0,3	75,5	6,5
September ¹ ..	0,0	0,0	0,0	1,9	15,3	17,2	1,9	15,3	0,0	17,2	2,0
December	0,0	0,1	0,1	0,5	10,2	10,7	0,5	10,2	0,1	10,8	0,0
1985 Maart ¹	0,0	0,1	0,1	0,5	10,7	11,2	0,5	10,7	0,1	11,3	0,0
Juni ¹	0,0	0,0	0,0	3,2	11,9	15,1	3,2	11,9	0,0	15,1	0,0
September	0,0	0,0	0,0	0,4	8,9	9,3	0,4	8,9	0,0	9,3	0,0
December	0,0	0,0	0,0	9,2	15,5	24,7	9,2	15,5	0,0	24,7	0,3

¹ Inclusief het papier dat op de laatste dag van de maand verviel en dat niet kon worden geïnd omdat die dag een zaterdag of een feestdag was.

² Handelspapier

N.B. Voor de wijze van opstelling: zie *Tijdschrift voor Documentatie en Voorlichting*, XLII^e jaargang, deel II, n^o 3, september 1967, blz. 243 en *Tijdschrift van de Nationale Bank van België*, LI^e jaargang, deel I, n^o 1, januari 1976.

XIII - 9. — OPGENOMEN BEDRAGEN VAN DE DISCONTOKREDIETEN, VOORSCHOTTEN EN ACCEPTKREDIETEN BIJ HUN OORSPRONG DOOR DE OVERWEGEND GELDSCHEPPENDE INSTELLINGEN VERLEEND AAN DE BEDRIJVEN EN PARTICULIEREN EN AAN HET BUITENLAND

(Miljarden franken)

Einde periode	Kredieten bij hun oorsprong door de overwegend geldscheppende instellingen verleend				Kredieten ondergebracht buiten de overwegend geldscheppende instellingen			Kredieten ondergebracht bij de overwegend geldscheppende instellingen ¹				Pro memorie: Andere kredieten ondergebracht bij de overwegend geldscheppende instellingen ²
	Bank-accepten	Handelspapier	Voor-schotten	Totaal	Bank-accepten	Handelspapier	Totaal	Bank-accepten	Handelspapier	Voor-schotten	Totaal	
	(1)	(2)	(3)	(4) = (1) tot (3) = (7) + (11)	(5)	(6)	(7) = (5) + (6)	(8)	(9)	(10)	(11) = (8) tot (10)	(12)
A. Kredieten aan bedrijven en particulieren												
1977 ³	25,5	192,3	452,5	670,3	6,5	12,8	19,3	19,0	179,5	452,5	651,0	3,0
1978 ³	30,3	194,4	517,4	742,1	4,6	7,3	11,9	25,7	187,1	517,4	730,2	6,0
1979	34,7	207,2	642,8	884,7	8,7	6,0	14,7	26,0	201,2	642,8	870,0	7,8
1980	29,1	211,4	718,6	959,1	6,8	6,5	13,3	22,3	204,9	718,6	945,8	2,6
1981	37,0	204,2	790,1	1.031,3	9,4	4,9	14,3	27,6	199,3	790,1	1.017,0	6,3
1982	32,2	201,8	821,5	1.055,5	5,9	6,0	11,9	26,3	195,8	821,5	1.043,6	8,8
1983	25,8	192,3	834,9	1.053,0	6,2	9,2	15,4	19,6	183,1	834,9	1.037,6	1,7
December ³	28,3	210,5	863,4	1.102,2	7,6	4,0	11,6	20,7	206,5	863,4	1.090,6	7,5
1984	31,7	211,8	818,6	1.062,1	5,8	8,2	14,0	25,9	203,6	818,6	1.048,1	8,6
Juni ³	26,1	208,8	859,2	1.094,1	6,3	3,8	10,1	19,8	205,0	859,2	1.084,0	5,4
September ³	23,5	201,1	866,3	1.090,9	4,1	3,9	8,0	19,4	197,2	866,3	1.082,9	2,5
December	23,4	204,5	905,0	1.132,9	5,3	3,5	8,8	18,1	201,0	905,0	1.124,1	0,3
1985	25,0	213,8	877,8	1.116,6	5,2	2,7	7,9	19,8	211,1	877,8	1.108,7	0,2
Juni ³	24,0	210,8	919,7	1.154,5	4,9	3,1	8,0	19,1	207,7	919,7	1.146,5	0,2
September	21,9	195,8	904,9	1.122,6	5,6	5,0	10,6	16,3	190,8	904,9	1.112,0	0,2
December	21,8	206,7	966,6	1.195,1	4,2	5,3	9,5	17,6	201,4	966,6	1.185,6	0,3
B. Kredieten aan het buitenland												
1977 ³	36,4	68,5	191,4	296,3	4,1	25,4	29,5	32,3	43,1	191,4	266,8	1,9
1978 ³	34,4	80,5	211,7	326,6	2,1	26,0	28,1	32,3	54,5	211,7	298,5	2,4
1979	37,0	97,7	253,6	388,3	3,9	31,9	35,8	33,1	65,8	253,6	352,5	4,6
1979 ⁴	37,0	97,7	248,0	382,7	3,9	31,9	35,8	33,1	65,8	248,0	346,9	4,6
1980	30,5	116,1	372,6	519,2	4,8	44,5	49,3	25,7	71,6	372,6	469,9	9,2
1981	40,0	120,4	568,5	728,9	4,0	38,7	42,7	36,0	81,7	568,5	686,2	8,8
1982	36,7	126,2	687,6	850,5	3,8	41,8	45,6	32,9	84,4	687,6	804,9	8,6
1983	35,5	131,4	752,3	919,2	6,1	42,2	48,3	29,5	89,1	752,3	870,9	7,6
December ³	41,2	133,2	780,7	955,1	8,7	42,0	50,7	32,5	91,2	780,7	904,4	7,7
1984	43,6	133,3	792,8	969,7	5,3	42,2	47,5	38,3	91,1	792,8	922,2	9,0
Juni ³	37,4	133,7	816,8	987,9	4,1	42,2	46,3	33,3	91,5	816,8	941,6	7,4
September ³	37,0	134,3	899,9	1.071,2	5,0	42,2	47,2	32,0	92,1	899,9	1.024,0	5,5
December	37,4	142,6	920,9	1.100,9	5,8	46,4	52,2	31,6	96,2	920,9	1.048,7	3,5
1985	41,4	131,0	908,7	1.081,1	11,4	46,0	57,4	30,0	85,0	908,7	1.023,7	4,3
Juni ³	37,0	135,1	934,4	1.106,5	5,5	42,7	48,2	31,5	92,4	934,4	1.058,3	4,6
September	32,5	130,1	888,1	1.050,7	7,5	40,0	47,5	25,0	90,1	888,1	1.003,2	9,1
December	32,9	129,0	815,9	977,8	4,7	36,7	41,4	28,2	92,3	815,9	936,4	1,7
C. Totaal												
1977 ³	61,9	260,8	643,9	966,6	10,6	38,2	48,8	51,3	222,6	643,9	917,8	4,9
1978 ³	64,7	274,9	729,1	1.068,7	6,7	33,3	40,0	58,0	241,6	729,1	1.028,7	8,4
1979	71,7	304,9	896,4	1.273,0	12,6	37,9	50,5	59,1	267,0	896,4	1.222,5	12,4
1979 ⁴	71,7	304,9	890,8	1.267,4	12,6	37,9	50,5	59,1	267,0	890,8	1.216,9	12,4
1980	59,6	327,5	1.091,2	1.478,3	11,6	51,0	62,6	48,0	276,5	1.091,2	1.415,7	11,8
1981	77,0	324,6	1.358,6	1.760,2	13,4	43,6	57,0	63,6	281,0	1.358,6	1.703,2	15,1
1982	68,9	328,0	1.509,1	1.906,0	9,7	47,8	57,5	59,2	280,2	1.509,1	1.848,5	17,4
1983	61,3	323,7	1.587,2	1.972,2	12,3	51,4	63,7	49,1	272,2	1.587,2	1.908,5	9,3
December ³	69,5	343,7	1.644,1	2.057,3	16,3	46,0	62,3	53,2	297,7	1.644,1	1.995,0	15,2
1984	75,3	345,1	1.611,4	2.031,8	11,1	50,4	61,5	64,2	294,7	1.611,4	1.970,3	17,6
Juni ³	63,5	342,5	1.676,0	2.082,0	10,4	46,0	56,4	53,1	296,5	1.676,0	2.025,6	12,8
September ³	60,5	335,4	1.766,2	2.162,1	9,1	46,1	55,2	51,4	289,3	1.766,2	2.106,9	8,0
December	60,8	347,1	1.825,9	2.233,8	11,1	49,9	61,0	49,7	297,2	1.825,9	2.172,8	3,8
1985	66,4	344,8	1.786,5	2.197,7	16,6	48,7	65,3	49,8	296,1	1.786,5	2.132,4	4,5
Juni ³	61,0	345,9	1.854,1	2.261,0	10,4	45,8	56,2	50,6	300,1	1.854,1	2.204,8	4,8
September	54,4	325,9	1.793,0	2.173,3	13,1	45,0	58,1	41,3	280,9	1.793,0	2.115,2	9,3
December	54,7	335,7	1.782,5	2.172,9	8,9	42,0	50,9	45,8	293,7	1.782,5	2.122,0	2,0

¹ Bij de N.B.B., de depositobanken en de geldscheppende overheidsinstellingen ondergebrachte kredieten (met inbegrip van de kredieten die het H.W.I. financiert door een beroep te doen op de overwegend geldscheppende instellingen).

² Handelspapier.

³ Inclusief het papier dat op de laatste dag van de maand verviel en dat niet kon worden geïnd omdat die dag een zaterdag of een feestdag was.

⁴ Nieuwe reeks: de afwijking t.o.v. de oude reeks is toe te schrijven aan de verwijdering van de kredieten aan landen-leden van de Europese Gemeenschappen. N.B. Voor de wijze van opstelling: zie *Tijdschrift voor Documentatie en Voorlichting*, XLII^e jaargang, deel II, n^o 3, september 1967, blz. 243 en *Tijdschrift van de Nationale Bank van België*, LI^e jaargang, deel I, n^o 1, januari 1976.

XIII - 10. — BALANSEN VAN DE NATIONALE BANK VAN BELGIE

(Miljarden franken)

ACTIVA

Posten	1977 31 dec.	1978 31 dec.	1979 31 dec.	1980 31 dec.	1981 31 dec.	1982 31 dec.	1983 31 dec.	1984 31 dec.	1985 31 dec.
Goudvoorraad	72,3	72,5	58,3	58,2	58,2	58,2	58,2	58,2	58,2
Internationaal Muntfonds :									
Deelneming	26,7	19,4	18,1	18,1	15,3	14,6	23,7	25,0	22,8
Leningen	1,5	0,7	0,0	0,0	0,0	0,0	0,0	0,0	0,0
Bijzondere trekkingsrechten	19,8	20,1	23,2	24,2	30,6	32,7	19,4	22,1	16,0
Ecu's	—	—	61,1	110,7	33,6	73,0	139,2	165,4	157,9
Vreemde valuta's	101,2	106,1	75,5	114,8	112,0	49,4	47,5	40,0	29,4
Te ontvangen vreemde valuta's en goud :									
Europees Fonds voor Monetaire Samenwerking	0,0	0,0	35,7	40,1	39,6	35,7	26,7	30,2	18,1
Andere	0,0	0,0	2,4	0,0	0,0	0,0	0,0	0,0	2,4
Internationale akkoorden	0,4	0,4	0,0	0,8	1,0	1,1	1,3	1,6	1,4
Voorschot aan het I.M.F.	9,7	9,4	7,4	5,7	4,5	2,3	2,4	0,8	2,5
Europees Fonds voor Monetaire Samenwerking	0,0	0,0	0,0	0,0	0,0	0,0	0,0	0,0	0,0
E.E.G. : Financiële bijstand op middellange termijn	6,5	0,0	0,0	0,0	0,0	0,0	0,0	0,0	0,0
Debiteuren wegens termijnverkopen van vreemde valuta's en goud	0,0	11,9	19,6	3,0	0,0	0,0	0,0	0,0	0,0
Handelspapier	59,7	79,0	80,6	47,1	85,6	84,4	83,2	10,7	25,0
Voorschotten op onderpand :									
Instellingen waarvoor een bijzondere wet geldt	7,8	14,2	23,5	10,3	0,1	—	—	—	—
Banken	0,1	2,0	0,2	0,1	0,5	—	—	—	—
Ondernemingen en particulieren	0,0	0,6	0,0	0,0	0,0	—	—	—	—
Financiële instellingen van de privé-sector	—	—	—	—	—	0,1	0,0	2,2	0,7
Financiële instellingen van de openbare sector en Rentenfonds	—	—	—	—	—	0,0	13,7	0,0	0,0
Overige instellingen van de openbare sector	—	—	—	—	—	0,0	0,0	0,0	0,0
Privé- en overheidsbedrijven, en particulieren	—	—	—	—	—	0,5	0,4	0,1	0,0
Overheidseffecten :									
Belgische overheidseffecten	37,0	37,0	37,0	37,0	37,0	37,0	37,0	37,0	37,0
Luxemburgse-overheidseffecten	0,0	0,0	0,0	0,0	0,0	0,0	0,0	0,0	0,0
Bijzondere bijstand aan het Rentenfonds	2,8	16,0	52,5	77,1	149,5	181,1	188,4	200,6	182,2
Deel- en pasmunt	0,4	0,4	0,4	0,6	0,7	0,9	0,9	0,7	1,0
Tegood bij het Bestuur der Postchecks :									
Rekening A	0,0	0,0	0,0	0,0	0,0	0,0	0,0	0,0	0,0
Rekening B	2,4	2,0	3,4	4,3	4,4	4,4	4,6	4,4	4,4
Geconsolideerde vordering op de Staat	34,0	34,0	34,0	34,0	34,0	34,0	34,0	34,0	34,0
Speciale Schatkistbons	0,4	—	—	—	—	—	—	—	—
Voorlopige aanpassing naar aanleiding van de wet dd. 3 juli 1972	3,4	3,4	3,4	3,4	3,4	3,4	3,4	3,4	3,4
Te innen waarden	2,2	9,2	18,8	22,3	3,4	9,0	1,6	8,6	2,9
Overheidsfondsen	6,1	6,5	7,2	8,0	8,9	10,1	11,6	12,9	14,3
Gebouwen, materieel en meubelen	2,2	2,2	2,2	2,2	2,3	2,4	2,9	3,4	4,4
Waarden van de Pensioenkas van het Personeel	9,1	10,3	11,8	13,1	14,2	15,3	16,7	18,0	19,7
Overgangsrekeningen	1,2	1,5	2,0	2,1	2,9	13,4	14,3	19,1	16,2
Totaal der activa	406,9	458,8	578,3	637,2	641,7	663,0	731,1	698,4	653,9

N.B. Het Jaarverslag van de N.B.B. bevat, als bijlage, al de weekstaten voor het verslagjaar. Het geeft eveneens een beknopte toelichting bij de voornaamste balansposten.

XIII - 10. — BALANSEN VAN DE NATIONALE BANK VAN BELGIE

(Miljarden franken)

PASSIVA

Posten	1977 31 dec.	1978 31 dec.	1979 31 dec.	1980 31 dec.	1981 31 dec.	1982 31 dec.	1983 31 dec.	1984 31 dec.	1985 31 dec.
Bankbiljetten in omloop	335,4	359,9	371,8	376,1	382,2	382,2	395,9	398,2	394,7
Rekeningen-courant en diversen :									
Schatkist : gewone rekening	0,0	0,0	0,0	0,0	0,0	0,0	0,0	0,0	0,0
Instellingen waarvoor een bijzondere wet geldt	0,2	2,9	1,5	1,8	4,1	—	—	—	—
Banken in België	0,5	0,4	0,3	0,4	0,4	—	—	—	—
Ondernemingen en particulieren	0,8	0,7	0,9	0,6	0,8	—	—	—	—
Banken in het buitenland, gewone rekeningen	0,9	1,1	1,4	1,2	1,5	—	—	—	—
Te betalen waarden	2,0	3,3	3,8	4,8	4,1	—	—	—	—
Financiële instellingen van de privé- sector	—	—	—	—	—	0,4	0,3	0,4	0,2
Financiële instellingen van de open- bare sector	—	—	—	—	—	0,0	0,0	0,0	0,0
Overige instellingen van de openbare sector	—	—	—	—	—	0,9	0,8	0,8	0,8
Privé- en overheidsbedrijven, en parti- culieren	—	—	—	—	—	0,1	0,2	0,3	0,2
Banken in het buitenland en internat. instellingen, gewone rekeningen ..	—	—	—	—	—	2,3	2,3	2,1	2,5
Te betalen waarden	—	—	—	—	—	28,0	16,4	26,9	21,1
Internationale akkoorden :									
Financiële bijstandsakkoorden	2,4	2,0	3,4	4,3	4,5	4,4	4,6	4,3	4,5
Andere akkoorden	0,4	0,4	0,0	0,0	0,0	0,0	0,0	0,0	0,1
Internationaal Muntfonds :									
Bijzondere trekkingsrechten, netto cumulatieve toewijzing	10,2	10,2	14,7	19,2	23,6	23,6	23,6	23,6	23,6
Europees Fonds voor Monetaire Samen- werking	23,4	26,7	27,4	0,0	2,8	18,1	48,2	0,0	0,0
Ecu's te leveren aan het Europees Fonds voor Monetaire Samenwerking	—	—	86,3	162,4	163,5	166,6	198,6	197,9	156,5
Monetaire reserve :									
België	0,0	0,4	0,0	0,0	0,0	0,0	0,0	0,0	0,0
Groothertogdom Luxemburg	0,0	0,0	0,0	0,0	0,0	0,0	0,0	0,0	0,0
Te leveren vreemde valuta's en goud	0,0	16,2	28,1	3,1	0,0	0,0	0,0	0,0	2,5
Pensioenkas van het Personeel	9,1	10,3	11,8	13,1	14,2	15,3	16,7	18,0	19,7
Overgangsrekeningen	14,5	16,5	18,2	40,6	29,1	8,7	9,8	10,7	10,4
Kapitaal	0,4	0,4	0,4	0,4	0,4	0,4	0,4	0,4	0,4
Reservefonds :									
Statutaire reserve	1,2	1,3	1,4	1,4	1,5	1,6	1,7	1,8	1,9
Buitengewone reserve	2,7	3,4	4,1	4,9	6,1	7,3	8,1	9,0	9,9
Afschrijvingsrekening van gebouwen, materieel en meubelen	2,1	2,0	2,1	2,1	2,1	2,2	2,6	3,0	3,9
Te verdelen nettowinst	0,7	0,7	0,7	0,8	0,8	0,9	0,9	1,0	1,0
Totaal der passiva	406,9	458,8	578,3	637,2	641,7	663,0	731,1	698,4	653,9

N.B. Het jaarverslag van de N.B.B. bevat, als bijlage, al de weekstaten voor het verslagjaar. Het geeft eveneens een beknopte toelichting bij de voornaamste balanspos-
ten.

XIII - 10. — WEEKSTATEN VAN DE NATIONALE BANK VAN BELGIE

(Miljarden franken)

Posten	1985 4 februari	1986 10 februari	1985 4 maart	1986 10 maart	1985 5 april	1986 7 april	1985 6 mei	1986 5 mei
ACTIVA								
Goudvoorraad	58,2	58,2	58,2	58,2	58,2	58,2	58,2	58,2
Internationaal Muntfonds :								
Deelneming	25,0	23,0	24,2	22,2	23,9	22,5	24,0	22,5
Leningen	0,0	0,0	0,0	0,0	0,0	0,0	0,0	0,0
Bijzondere trekkingsrechten	22,1	15,3	22,4	14,6	22,3	14,8	19,8	14,5
Ecu's	184,1	146,2	184,1	146,2	184,1	143,9	182,4	143,4
Vreemde valuta's	31,0	29,2	40,1	29,3	30,4	30,0	38,5	33,8
Te ontvangen vreemde valuta's en goud :								
Europees Fonds voor Monet. Samenw.	25,6	17,7	25,6	17,7	25,6	18,1	21,0	18,0
Andere	0,0	2,4	0,0	2,4	0,0	1,0	0,0	0,0
Internationale akkoorden	1,3	1,5	1,6	2,0	1,7	2,6	1,6	2,7
Voorschotten aan het I.M.F.	0,8	3,6	0,8	6,0	1,8	6,0	1,8	6,0
Europees Fonds voor Monetaire Samenwerking	0,0	0,0	0,0	0,0	0,0	0,0	0,0	0,0
E.E.G. : Financiële bijstand op middellange								
termijn	0,0	0,0	0,0	0,0	0,0	0,0	0,0	0,0
Debiteuren wegens termijnverkopen van vreemde								
valuta's en goud	0,0	0,0	20,7	0,0	0,0	0,0	1,2	2,8
Handelspapier	10,9	14,4	13,0	9,9	20,4	17,7	11,7	7,0
Voorschotten op onderpand	0,0	0,1	0,0	0,0	11,4	23,2	0,0	0,1
Overheidseffecten ^a :								
Belgische overheidseffecten	37,0	37,0	37,0	37,0	37,0	37,0	37,0	37,0
Luxemburgse overheidseffecten	0,0	0,0	0,0	0,0	0,0	0,0	0,0	0,0
Bijzondere bijstand aan het Rentenfonds ^b	165,3	165,9	150,8	170,8	149,6	144,4	174,4	182,5
Deel- en pasmunt	0,8	1,2	0,8	1,2	0,8	1,1	0,8	1,0
Tegoed bij het Bestuur der Postchecks :								
Rekening A	0,0	0,0	0,0	0,0	0,0	0,0	0,0	0,0
Rekening B	4,1	3,9	3,5	4,3	3,4	4,0	3,5	3,8
Geconsolideerde vordering op de Staat	34,0	34,0	34,0	34,0	34,0	34,0	34,0	34,0
Voorlopige aanpassing naar aanleiding van de wet								
dd. 3 juli 1972	3,5	3,5	3,5	3,5	3,5	3,5	3,5	3,5
Overheidsfondsen	14,2	14,3	14,3	16,2	14,1	16,2	14,1	16,2
Gebouwen, materieel en meubelen	3,4	4,4	3,4	4,4	3,4	4,4	3,4	4,4
Waarden v.d. Pensioenkas v.h. Personeel	18,8	20,5	19,8	21,0	20,1	21,4	20,1	21,5
Diversen	17,5	19,9	20,1	29,7	19,5	16,5	18,8	19,4
	657,6	616,2	677,9	630,6	665,2	620,5	669,8	632,3
ORDEREKENING :								
Bestuur der Postchecks ¹	22,7	23,3	21,2	21,9	19,6	20,5	18,8	19,9
PASSIVA								
Bankbiljetten in omloop	380,1	378,2	386,1	381,5	389,5	387,8	394,1	394,4
Rekeningen-courant :								
Schatkist : gewone rekening	0,0	0,0	0,0	0,0	0,0	0,0	0,0	0,0
Banken in het buitenland en internationale instel-								
lingen, gewone rekeningen	2,3	2,3	1,8	1,2	2,0	2,4	2,1	1,5
Diverse rekeningen-courant en te betalen								
waarden	14,8	13,9	13,5	24,2	13,7	12,3	12,9	16,7
Internationale akkoorden								
Financiële bijstandsakkoorden	4,1	3,9	3,5	4,3	3,4	4,0	3,5	3,8
Andere akkoorden	0,0	0,0	0,0	0,1	0,1	0,1	0,0	0,0
Internationaal Muntfonds :								
Bijzondere trekkingsrechten, netto cumulatieve								
toewijzing	23,6	23,6	23,6	23,6	23,6	23,6	23,6	23,6
Europees Fonds voor Monetaire Samenwerking	0,0	0,0	0,0	0,0	0,0	0,0	0,0	0,0
Ecu's te leveren aan het Europees Fonds voor Mo-								
netaire Samenwerking	184,1	144,9	184,1	144,9	184,1	143,4	182,4	143,4
Monetaire reserve :								
België	0,0	0,0	0,0	0,0	0,0	0,0	0,0	0,0
Groothertogdom Luxemburg	0,0	0,0	0,0	0,0	0,0	0,0	0,0	0,0
Te leveren vreemde valuta's, Ecu's en goud	1,1	2,5	12,0	2,5	0,0	1,1	0,8	2,8
Pensioenkas van het Personeel	18,8	20,5	19,8	21,0	20,1	21,4	20,1	21,5
Diversen	14,4	10,2	19,2	11,1	14,4	8,2	16,0	8,4
Kapitaal	0,4	0,4	0,4	0,4	0,4	0,4	0,4	0,4
Reserves en afschrijvingsrekeningen	13,9	15,8	13,9	15,8	13,9	15,8	13,9	15,8
	657,6	616,2	677,9	630,6	665,2	620,5	669,8	632,3
ORDEREKENING :								
Ministers van Nationale Opvoeding ¹	22,7	23,3	21,2	21,9	19,6	20,5	18,8	19,9
^a Maximumbedrag van de portefeuille :								
— Belgische overheidseffecten	37,0	37,0	37,0	37,0	37,0	37,0	37,0	37,0
— Luxemburgse overheidseffecten	1,2	1,2	1,2	1,2	1,2	1,2	1,2	1,2
(Overeenkomst van 15 juli 1977 tussen de Staat en de Bank).								
^b Gezamenlijk maximumbedrag van de bijstand ²	210,0	210,0	210,0	210,0	210,0	210,0	210,0	210,0

N.B. — Het Jaarverslag van de N.B.B. bevat, in bijlage, al de weekstaten voor het verslagjaar. Het geeft eveneens een beknopte toelichting bij de voornaamste balansposten.

¹ Tegoeden voor rekening van de Ministers van Nationale Opvoeding bij het Bestuur der Postchecks (wet van 11 juli 1973 - onderwijswetgeving).

² De « Bijzondere bijstand aan het Rentenfonds » kan de vorm aannemen van een speciaal voorschot of een intekening op certificaten uitgegeven door het Rentenfonds. (Protocol van 15 juli 1977 tussen de Minister van Financiën, het Rentenfonds en de Bank).

XIII - 11. — VERRICHTINGEN IN POSTREKENING

Bron : B.P.C.

	Aantal rekeningen	Totaal tegoed ¹	Tegoed van particulieren ²	Crediet		Debet		Algemene beweging	Verhandelde kapitalen zonder gebruik van chartaal geld
				Stortingen en diversen	Giro's	Cheques en diversen	Giro's		
	(einde periode)	(daggemiddelden) ³	(maandgemiddelden of maanden)						(%)
	(duizenden)	(miljarden franken)							
1978	1.111	203,0	80,4	324,1	601,0	319,7	601,0	1.845,8	96
1979	1.116	212,2	80,8	348,0	645,9	348,4	645,9	1.988,1	96
1980	1.120	214,7	81,3	374,0	690,1	373,0	690,1	2.127,2	96
1981	1.190	219,0	83,4	399,2	754,6	400,9	754,6	2.309,3	96
1982	1.271	239,3	86,8	431,5	823,5	430,9	823,5	2.509,5	96
1983	1.268	266,2	87,0	447,1	855,2	447,9	855,2	2.605,4	97
1984	1.261	247,0	85,2	477,2	894,2	473,9	894,2	2.739,5	97
1985	1.257	256,2	88,0	498,1	941,0	498,8	941,0	2.878,9	97
1984 1 ^e kwartaal	1.258	247,7	83,8	478,9	947,3	479,8	947,3	2.853,3	97
2 ^e kwartaal	1.254	262,8	89,2	512,9	964,2	503,7	964,2	2.945,0	97
3 ^e kwartaal	1.256	241,4	85,7	448,1	846,5	463,2	846,5	2.604,3	97
4 ^e kwartaal	1.261	236,2	82,0	468,8	818,8	448,9	818,8	2.555,3	96
1985 1 ^e kwartaal	1.261	272,9	89,4	504,1	1.029,1	518,9	1.029,1	3.081,2	97
2 ^e kwartaal	1.252	258,7	90,8	533,1	997,9	525,9	997,9	3.054,8	97
3 ^e kwartaal	1.259	244,7	85,4	461,6	851,2	474,4	851,2	2.638,4	97
4 ^e kwartaal	1.257	248,4	86,3	493,7	885,6	476,2	885,6	2.741,1	97
1986 1 ^e kwartaal	1.243	278,0	94,0	505,4	1.034,5	508,9	1.034,5	3.083,3	97
1985 Maart	1.261	242,9	89,8	474,7	965,1	495,5	965,1	2.900,4	97
April	1.251	262,0	85,3	511,9	923,0	477,9	923,0	2.835,8	97
Mei	1.251	260,6	95,8	551,0	1.049,2	567,4	1.049,2	3.216,8	96
Juni	1.252	253,6	91,4	536,5	1.021,6	532,2	1.021,6	3.111,9	97
Juli	1.254	281,9	82,6	520,2	925,2	544,2	925,2	2.914,8	96
Augustus	1.258	225,2	86,1	431,0	788,0	432,6	788,0	2.439,6	97
September	1.259	227,0	87,7	433,4	840,5	446,4	840,5	2.560,8	97
Oktober	1.260	262,5	83,4	520,3	936,0	507,7	936,0	2.900,0	97
November	1.259	223,4	85,8	472,6	913,8	457,6	913,8	2.757,8	97
December	1.257	259,4	89,8	488,3	807,1	463,1	807,1	2.565,6	96
1986 Januari	1.254	307,3	94,7	536,2	1.099,3	530,2	1.099,3	3.265,0	97
Februari	1.256	259,5	94,6	511,9	1.063,4	521,0	1.063,4	3.159,7	97
Maart	1.243	267,3	92,6	468,1	940,9	475,6	940,9	2.825,5	97

¹ Inclusief het tegoed van de particulieren en van de Rijksrekenplichtigen.

² De cijfers over de tegoeden der particulieren per einde periode, worden in de stand van de Staatsschuld gepubliceerd (cf. tabel XVI-3a).

³ Gemiddeld tegoed aan het einde van elke dag der maand, zowel werkdagen als niet-werkdagen. Voor een zon- of feestdag is het getelde tegoed dat van de vorige werkdag.

XIII - 12. — ALGEMENE STAAT DER BANKEN¹

(Miljarden franken)

Activa

Posten	1982 31 dec.	1983 31 dec.	1984 31 dec.	1985 31 dec.	1985 31 jan.	1986 31 jan.	1985 28 febr.	1986 28 febr.
Kas, Nationale Bank, postrekening, N.K.B.K. ...	14,0	14,2	18,5	16,2	12,7	12,7	12,8	12,4
Daggeld	63,2	90,4	146,6	175,0	187,5	137,2	227,7	141,6
Bankiers	1.790,2	2.119,0	2.462,2	2.520,2	2.614,7	2.475,9	2.720,5	2.393,8
Moedermaatschappij, succursalen en filialen	795,6	949,9	1.133,1	1.338,9	1.192,2	1.346,8	1.368,1	1.332,7
Andere te innen waarden op korte termijn	41,9	49,4	64,2	68,4	70,1	71,1	66,2	76,2
Wissels	663,6	823,5	885,9	938,1	859,9	989,5	903,2	997,5
a) Overheidspapier	408,4	562,9	569,7	644,5	549,0	683,6	587,5	691,5
b) Handelswissels ^a	255,2	260,6	316,2	293,6	310,9	305,9	315,7	306,0
Prolongaties en voorschotten op effecten	1,5	2,1	2,8	4,3	3,1	5,0	2,9	5,8
Debiteuren wegens verstrekte accepten	68,9	69,5	60,8	54,8	59,8	55,6	63,8	53,6
Diverse debiteuren	1.678,6	1.844,4	2.059,5	1.974,1	2.089,2	1.925,5	2.149,6	1.870,7
Effecten	713,2	914,7	1.122,7	1.423,1	1.184,1	1.468,4	1.215,3	1.466,5
a) Belgische overheidsfondsen	612,3	735,6	828,8	985,5	889,6	1.014,9	881,4	1.016,6
b) Overige leningen	99,7	177,2	289,7	419,0	290,7	435,2	330,1	432,9
c) Aandelen en deelbewijzen	0,9	1,6	2,5	2,2	2,1	2,3	2,1	2,2
d) Overige effecten	0,3	0,3	1,7	16,4	1,7	16,0	1,7	14,8
Belegde wettelijke reserve	2,8	3,3	3,7	3,8	3,7	3,9	3,8	3,9
Participaties	35,3	43,3	47,2	33,4	47,4	33,4	48,7	33,8
a) Filialen	21,5	28,8	31,9	17,3	32,0	17,4	33,2	17,8
b) Overige participaties	13,8	14,5	15,3	16,1	15,4	16,0	15,5	16,0
Oprichtings- en eerste inrichtingskosten	1,5	1,6	1,9	2,2	2,0	2,2	1,9	2,3
Gebouwen	23,5	24,4	24,6	25,7	24,6	25,8	24,7	26,0
Participaties in filialen voor immobiliën	1,9	1,9	1,9	1,8	1,9	1,8	1,9	1,8
Vorderingen op filialen voor immobiliën	0,1	0,1	0,1	0,1	0,1	0,1	0,1	0,1
Materieel en meubilair	5,4	6,9	8,4	10,0	8,5	10,1	8,7	10,2
Diversen	177,3	193,2	264,6	266,8	274,6	249,3	294,4	254,3
Totaal der activa	6.078,5	7.151,8	8.308,7	8.856,9	8.636,1	8.814,3	9.114,3	8.683,2
^a De rubriek « Handelswissels » omvat niet de :								
— bij de N.B.B. en de andere publieke kredietinstellingen herdis-								
contereerde wissels	122,3	123,9	83,7	82,3	83,6	74,2	82,9	70,1
— wissels « en pension » bij de publieke kredietinstellingen ...	0,1	0,1	0,5	1,4	0,1	0,0	0,1	1,0

¹ De algemene staat bevat, wat betreft de banken welke hun bedrijvigheid in hoofdzaak in het buitenland uitoefenen, slechts de bestanddelen der activa van de Belgische zetels. De saldi van de rekeningen geopend door deze laatste op naam van

de in het buitenland gevestigde zetels zijn opgenomen onder rubriek « Moedermaatschappij, succursalen en filialen ».

XIII - 12. — ALGEMENE STAAT DER BANKEN¹

(Miljarden franken)

Passiva

Posten	1982 31 dec.	1983 31 dec.	1984 31 dec.	1985 31 dec.	1985 31 jan.	1986 31 jan.	1985 28 febr.	1986 28 febr.
<i>Opvraagbaar :</i>								
Schuldeisers gedekt door zakelijke zekerheden	7,5	7,5	10,9	8,9	11,0	21,0	5,6	5,3
a) Schuldeisers gewaarborgd door voorrechten	5,8	7,3	8,4	8,2	6,3	6,3	5,4	5,2
b) Schuldeisers bij overeenkomst door zakelijke zekerheden gewaarborgd	1,7	0,2	2,5	0,7	4,7	14,7	0,2	0,1
Daggeld	130,9	168,1	257,7	330,6	366,4	304,8	295,3	297,6
a) Gedekt door reële zekerheden	10,4	8,1	5,5	8,5	7,7	7,5	3,2	4,0
b) Niet-gedekt door reële zekerheden	120,5	160,0	252,2	322,1	358,7	297,3	292,1	293,6
Bankiers	3.062,7	3.595,4	4.142,7	4.354,7	4.202,0	4.300,3	4.565,2	4.271,9
Moedermaatschappij, succursalen en filialen	526,6	701,7	921,4	931,8	1.041,6	934,3	1.166,4	894,8
Wissels geaccepteerd	68,9	69,5	61,1	54,8	60,4	55,6	63,8	53,6
Andere te betalen waarden op korte termijn	34,7	39,3	51,5	61,9	58,1	85,2	52,3	67,2
Crediteuren wegens wissels ter incasso	4,8	6,2	8,1	7,4	7,4	7,4	7,2	7,2
Deposito's en crediteuren	1.620,8	1.845,5	2.015,9	2.164,3	2.030,3	2.159,4	2.069,3	2.130,4
a) Dadelijk opvraagbaar	422,7	489,6	504,5	557,8	516,7	541,5	508,2	543,3
b) Op hoogstens dertig dagen	347,9	403,1	485,1	495,0	479,8	500,1	514,7	497,6
c) Op meer dan dertig dagen	419,9	469,5	505,0	507,6	506,1	506,3	512,9	477,6
d) Op meer dan één jaar	14,0	10,6	10,7	15,2	10,9	15,2	11,4	14,3
e) Op meer dan twee jaar	27,9	44,4	42,7	49,8	43,1	49,9	44,0	49,4
f) Bankboekjes	387,1	426,8	466,4	536,9	472,2	544,4	476,4	546,1
g) Andere op boekjes ingeschreven deposito's	1,3	1,5	1,5	2,0	1,5	2,0	1,7	2,1
Obligaties en kasbons	293,9	352,3	390,8	444,0	393,8	446,0	402,3	451,3
Nog te storten bedragen op fondsen en participaties	1,6	1,5	1,7	1,4	1,7	1,4	1,5	1,5
Diversen	195,4	201,1	259,1	304,1	271,7	303,5	290,9	309,0
<i>Totaal opvraagbaar</i>	5.947,8	6.988,1	8.120,9	8.663,9	8.444,4	8.618,9	8.919,8	8.489,8
<i>Speciaal opvraagbaar :</i>								
Achtergestelde passiva	27,1	40,7	58,2	49,3	62,0	50,9	64,6	48,3
<i>Niet opvraagbaar :</i>								
Kapitaal	54,7	65,8	68,4	77,6	68,3	78,1	68,3	78,1
Niet beschikbare reserve wegens uitgiftepremie	2,4	5,1	5,5	5,3	5,5	5,4	5,5	5,4
Wettelijke reserve (art. 13, K.B. 185)	2,8	3,3	3,7	3,8	3,7	3,8	3,7	3,9
Beschikbare reserve	26,8	29,5	31,5	35,0	31,5	35,1	31,7	35,5
Andere reserves	9,5	11,3	11,7	11,5	11,7	11,5	11,7	11,5
Reservefonds	7,4	8,0	8,8	10,5	9,0	10,6	9,0	10,7
<i>Totaal niet opvraagbaar</i>	103,6	123,0	129,6	143,7	129,7	144,5	129,9	145,1
<i>Totaal der passiva</i>	6.078,5	7.151,8	8.308,7	8.856,9	8.636,1	8.814,3	9.114,3	8.683,2

¹ De algemene staat bevat, wat betreft de banken welke hun bedrijvigheid in hoofdzaak in het buitenland uitoefenen, slechts de bestanddelen der passiva van de Belgische zetels. De saldi van de rekeningen geopend door deze laatste op naam van

de in het buitenland gevestigde zetels zijn opgenomen onder rubriek « Moedermaatschappij, succursalen en filialen ».

XIII - 13. — GEZAMENLIJKE BETALINGEN DOOR MIDDEL VAN DIRECT OPEISBARE BANKDEPOSITO'S IN BELGISCHE FRANKEN EN VAN TEGOEDEN IN POSTREKENING ¹

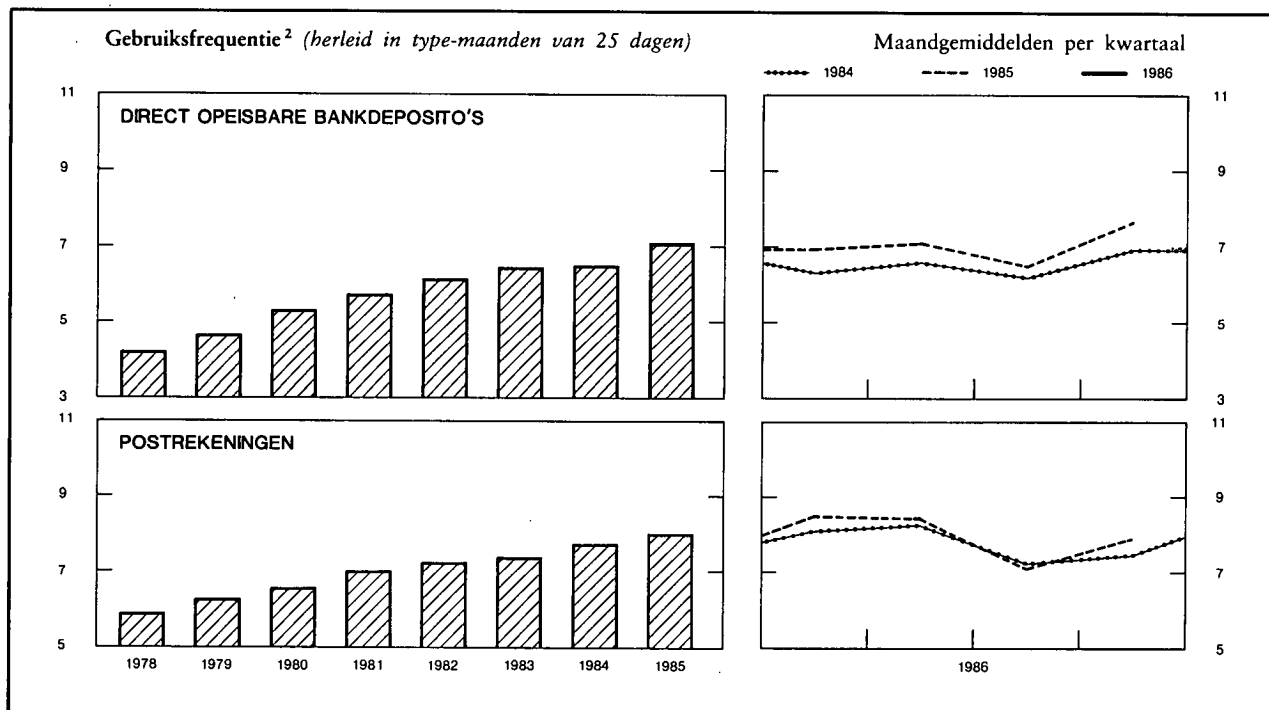

Maandgemiddelden of maand	Gezamenlijke betalingen uitgedrukt in type-maand van 25 dagen door middel van			Gebruiksfrequentie ²		
	direct opeisbare bankdeposito's ³	tegoeden in postrekening ⁴	Totaal	bruto	herleid in type-maanden van 25 dagen	
	(miljarden franken)			direct opeisbare bankdeposito's ³	direct opeisbare bankdeposito's ³	tegoeden in postrekening ⁴
1978	1.012,5	530,0	1.542,5	4,21	4,19	5,87
1979	1.150,7	567,4	1.718,1	4,71	4,67	6,25
1980	1.312,1	602,7	1.914,8	5,44	5,37	6,57
1981	1.440,4	652,9	2.093,3	5,82	5,76	7,00
1982	1.625,8	706,9	2.332,7	6,22	6,15	7,25
1983	1.844,9	730,5	2.575,4	6,54	6,45	7,42
1984	1.973,3	759,7	2.733,0	6,63	6,52	7,77
1985	2.241,4	803,1	3.044,5	7,15	7,06	8,01
1983 4 ^e kwartaal	2.055,8	703,2	2.759,0	6,95	6,84	7,49
1984 1 ^e kwartaal	1.871,2	778,7	2.649,9	6,60	6,36	8,13
2 ^e kwartaal	2.017,2	847,4	2.864,6	6,50	6,58	8,25
3 ^e kwartaal	1.887,0	713,0	2.600,0	6,28	6,20	7,22
4 ^e kwartaal	2.117,7	699,7	2.817,4	7,13	6,95	7,46
1985 1 ^e kwartaal	2.138,6	867,7	3.006,3	7,03	6,94	8,52
2 ^e kwartaal	2.279,3	882,4	3.161,7	6,99	7,09	8,47
3 ^e kwartaal	2.117,1	690,0	2.807,1	6,77	6,51	7,10
4 ^e kwartaal	2.495,8	772,4	3.268,2	7,79	7,70	7,88
1985 Februari	2.245,9	984,4	3.230,3	6,72	7,00	9,30
Maart	2.096,7	808,3	2.905,0	7,33	7,05	7,85
April	2.252,6	755,4	3.008,0	7,35	7,35	7,63
Mei	2.413,0	992,9	3.405,9	7,08	7,38	9,06
Juni	2.172,3	899,1	3.071,4	6,55	6,55	8,65
Juli	2.221,3	677,2	2.898,5	7,14	6,61	7,21
Augustus	1.944,7	654,6	2.599,3	6,37	6,12	6,69
September	2.185,4	738,0	2.923,4	6,78	6,78	7,39
Oktober	2.273,0	784,6	3.057,6	7,78	7,21	8,27
November	2.266,3	835,0	3.101,3	6,89	7,17	8,51
December	2.948,0	697,6	3.645,6	8,64	8,64	6,91
1986 Januari	2.588,9	868,2	3.457,1	8,10	7,79	8,21
Februari	2.505,2	994,7	3.499,9	7,46	7,77	9,23

¹ Benaderende gegevens volgens het totaal der debetverrichtingen (incl. de rekeningen van de vreemdelingen en de debetverrichtingen met betrekking tot betalingen aan het buitenland).

² De gebruiksfrequentie wordt verkregen door deling van het bedrag der debiteringen op de rekeningen van de direct opeisbare bankdeposito's in Belgische franken of op de postrekeningen van de particulieren en de buitengewone Rijksrekenplichtigen door de gemiddelde tegoeden op deze rekeningen tijdens de beschouwde periode.

³ De banken die medewerken aan de opstelling van de statistiek vertegenwoordigen, gemeten naar de belangrijkheid van de dadelijk opvraagbare deposito's in Belgische franken van hun cliënteel (excl. banken), ongeveer 85 % van de gezamenlijke banken.

⁴ Uit de brutogegevens werden de dubbel getelde overschrijvingen verwijderd, die voortvloeien uit de inrichting van de Rijksboekhouding en waarvan een telling mogelijk was.

N.B. — Wijze van opstelling : zie *Tijdschrift voor Documentatie en Voorlichting*, XXV^e jaargang, deel II, n^o 4, oktober 1950, blz. 222.

Bibliografische referenties : *Jaarverslagen van de N.B.B. — Belgisch Staatsblad : Algemene staat der banken. — Statistisch jaarboek van België. — Statistisch Tijdschrift van het N.I.S. — Belgische economische statistieken 1970-1980. — Tijdschrift voor Documentatie en Voorlichting : XL^e jaargang, deel I, n^o 1, januari 1965, blz. 21 ; XLII^e jaargang, deel I, n^o 1, januari 1967, blz. 19 ; deel II, n^o 3, september 1967, blz. 242 ; LX^e jaargang, deel I, n^o 5, mei 1985, blz. 31. — *Jaarverslagen van de Bankcommissie.**

XIV. — FINANCIËLE INSTELLINGEN ANDERE DAN OVERWEGEND GELDSCHEPPENDE

4. — VOORNAAMSTE ACTIVA EN PASSIVA VAN HET RENTENFONDS

(Miljarden franken)

Bron : Jaarverslag van het Rentenfonds.

Einde periode	ACTIVA					PASSIVA				
	Portefeuille			Creditsaldo bij de N.B.B.	Uitgeleend geld op zeer korte termijn	Certificaten van het Rentenfonds	Opgenomen geld op zeer korte termijn	Debetsaldo bij de N.B.B.		
	Genoteerde waarden	Schatkistcertificaten tranche B	Andere schatkistcertificaten					Gewone voorschotten	Speciale voorschotten	
				nominale waarde						
1976	14,9	6,0	1,4	0,0	0,0	15,7	0,0	3,6		
1977	17,5	—	2,8	0,0	0,0	7,0	0,0	7,4	2,8	
1978	22,3	—	16,0	0,0	0,0	5,2	0,0	13,9	16,0	
1979	33,1	—	52,5	0,0	0,0	7,1	0,0	23,2	52,5	
1980	29,7	—	77,1	0,0	0,0	18,3	0,0	9,9	77,1	
1981	25,2	—	151,9	0,0	0,0	28,0	0,0	0,0	149,5	
1982 September	19,3	—	176,5	0,0	0,0	26,1	0,0	0,0	164,6	
December	16,6	—	192,4	0,0	0,0	28,9	0,0	0,0	181,1	
1983 Maart	18,5	—	206,1	0,0	0,0	22,6	0,0	0,0	197,3	
Juni	16,6	—	165,8	0,0	0,0	21,2	0,0	0,0	161,6	
September	19,0	—	196,1	0,0	0,0	10,1	0,0	5,6	196,1	
December	27,3	—	188,4	0,0	0,0	15,2	0,0	13,6	188,4	
1984 Januari	27,3	—	175,9	0,0	0,0	21,7	0,0	5,6	175,9	
Februari	33,0	—	209,9	0,0	0,0	26,6	15,0	0,0	199,4	
Maart	31,3	—	213,9	0,0	0,0	43,1	0,0	0,0	198,7	
April	29,6	—	231,7	0,0	0,0	52,3	0,0	0,0	202,9	
Mei	30,4	—	231,4	0,0	0,0	56,5	0,0	0,0	197,1	
Juni	30,4	—	232,7	0,0	0,0	66,3	0,0	0,0	185,9	
Juli	29,3	—	224,5	0,0	0,0	62,3	0,0	0,0	190,6	
Augustus	27,9	—	244,9	0,0	0,0	66,4	0,0	0,0	203,9	
September	28,1	—	235,5	0,0	0,0	66,9	0,0	0,0	191,5	
Oktober	28,4	—	206,5	0,0	0,0	55,2	0,0	0,0	172,9	
November	26,3	—	227,2	0,0	0,0	50,5	0,9	0,0	194,0	
December	26,6	—	219,3	0,0	0,0	41,5	5,4	0,0	200,6	

XIV - 5. — ALGEMENE SPAAR- EN LIJFRENTEKAS

5a. — Spaarkas — Verrichtingen van de gezinnen¹

Bron : ASLK.

(Miljarden franken)

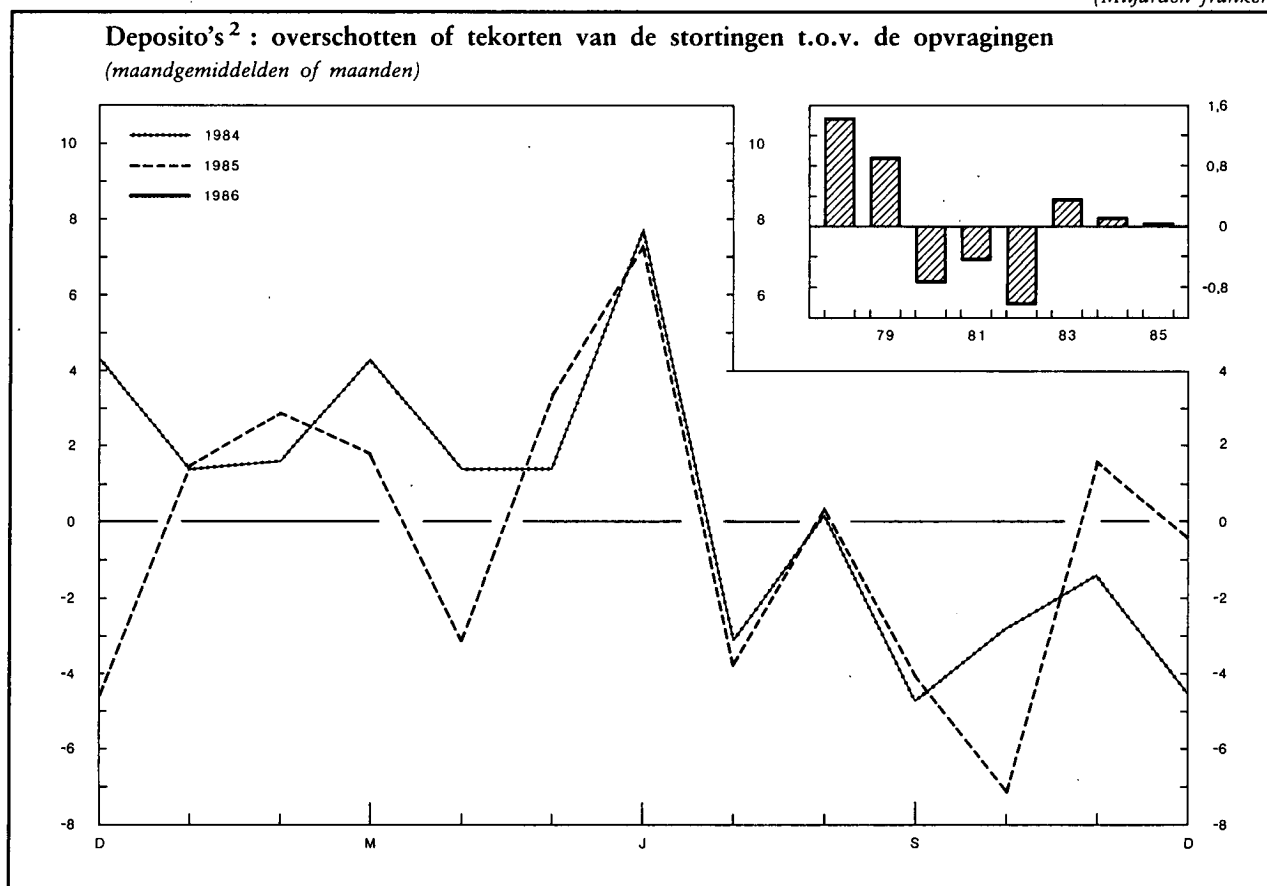

Periode	Deposito's ²			Sparbons ³		Totaal
	Stortingen ⁴	Opvragingen	Overschot of tekort	Saldi ⁵		
				(einde periode)		
(1)	(2)	(3) = (1) - (2)	(4)	(5)	(6) = (4) + (5)	
1978	488,8	471,4	17,4	380,3	78,6	458,9
1979	638,8	627,3	11,5	408,6	95,4	504,0
1980	848,5	857,4	- 8,9	419,1	123,5	542,6
1981	989,9	995,6	- 5,7	433,0	149,0	582,0
1982	1.130,8	1.144,0	- 13,2	439,8	180,8	620,6
1983	1.172,5	1.167,9	4,6	465,0	211,5	676,5
1984	1.545,9	1.544,3	1,6	489,8	230,8	720,6
1985	1.603,2	1.602,6	0,6	514,4	256,3	770,7
1983 4 ^e kwartaal	346,0	344,1	1,9	465,6	211,5	677,1
1984 1 ^e kwartaal	379,5	372,2	7,3	472,3	215,7	688,0
2 ^e kwartaal	432,6	422,1	10,5	482,8	218,7	701,5
3 ^e kwartaal	345,7	353,2	- 7,5	475,3	223,6	698,9
4 ^e kwartaal	388,1	396,8	- 8,7	489,8	230,8	720,6
1985 1 ^e kwartaal	396,7	390,5	6,2	496,0	236,6	732,6
2 ^e kwartaal	413,3	405,7	7,6	503,6	248,1	751,7
3 ^e kwartaal	367,8	375,1	- 7,3	496,3	253,1	749,4
4 ^e kwartaal	425,4	431,3	- 5,9	514,4	256,3	770,7
1984 December	137,2	141,7	- 4,5	489,8	230,8	720,6
1985 Januari	133,8	132,3	1,5	491,3	232,8	724,1
Februari	128,7	125,8	2,9	494,2	234,6	728,8
Maart	134,2	132,4	1,8	496,0	236,6	732,6
April	137,8	140,9	- 3,1	492,9	239,6	732,5
Mei	134,2	130,8	3,4	496,3	241,8	738,1
Juni	141,3	134,0	7,3	503,6	248,1	751,7
Juli	127,6	131,3	- 3,7	499,9	249,4	749,3
Augustus	113,9	113,5	0,4	500,3	251,7	752,0
September	126,3	130,3	- 4,0	496,3	253,1	749,4
Oktober	140,8	147,9	- 7,1	489,2	254,0	743,2
November	126,2	124,6	1,6	490,8	255,0	745,8
December	158,4	158,8	- 0,4	514,4	256,3	770,7

¹ De voorlopige maandelijkse en kwartaalgegevens worden niet herzien; alleen de jaarcijfers worden aangepast. Dit betekent dat de som van de maand- of kwartaalcijfers niet gelijk is aan de jaarcijfers en dat zij met omzichtigheid moeten gebruikt worden.

² Gewone spaarboekjes, inclusief de inlagen op woonspaarrekeningen, deposito's op termijn, deposito's op korte termijn en met opzegging, dotatieboekjes en dadelijk opvraagbare tegoeden.

³ Inclusief de groei- en kapitalisatiebons.

⁴ Inclusief de vervallen interesten van de deposito's op termijn.

⁵ Inclusief de gekapitaliseerde interesten van het boekjaar van de gewone spaarboekjes. Voor het jaar 1985 bedragen de gekapitaliseerde interesten fr. 24,0 miljard.

XIV - 5. — ALGEMENE SPAAR- EN LIJFRENTEKAS

5b. — Balansposten van de ASLK — Entiteit I¹

(Miljarden franken)

Bron : Jaarverslagen van de ASLK.

	1982 31 december	1983 31 december	1984 31 december
ACTIVA			
Kas, Nationale Bank, Postrekening	6,0	6,2	5,4
Daggeld	0,8	0,4	1,2
Bankiers	47,9	60,3	57,2
Andere te innen waarden op korte termijn	5,9	4,3	2,8
Wissels	132,8	134,7	139,4
a) overheidspapier	(119,7)	(121,7)	(124,0)
b) handelswissels	(13,1)	(13,0)	(15,4)
Prolongaties en voorschotten op effecten	0,7	0,7	0,6
Debiteuren wegens verstrekte acceptaties	0,2	0,3	0,1
Diverse debiteuren	345,1	361,3	370,4
Effecten	206,0	238,6	293,4
a) Belgische overheidsfondsen	(196,2)	(227,1)	(281,2)
b) overige leningen	(9,8)	(11,5)	(12,2)
c) overige effecten	(0,0)	(—)	(—)
Participaties	0,8	1,6	1,6
a) filialen	(0,1)	(0,7)	(0,7)
b) overige participaties	(0,7)	(0,9)	(0,9)
Gebouwen	7,3	8,3	9,4
Materieel en meubilair	0,7	0,8	0,8
Diversen	28,3	36,2	42,8
Winst- en Verliesrekening : verlies van het boekjaar ²	0,1	0,8	—
Totaal activa ...	782,6	854,5	925,1
PASSIVA			
OPVRAAGBAAR			
Schuldeisers gedekt door zakelijke zekerheden	0,7	1,0	1,1
a) schuldeisers gewaarborgd door voorrechten	(0,7)	(1,0)	(1,1)
b) schuldeisers bij overeenkomst door zekerheden gewaarborgd	(—)	(—)	(0,0)
Bankiers	51,2	56,7	69,8
Geaccepteerde wissels	0,2	0,3	0,1
Andere te betalen waarden op korte termijn	0,3	0,9	1,6
Deposito's en crediteuren	497,1	521,0	552,1
a) dadelijk opvraagbaar en op hoogstens 30 dagen	(431,9)	(445,3)	(469,0)
b) op meer dan 30 dagen	(65,2)	(75,7)	(83,1)
Obligaties en kasbons	180,8	211,5	230,8
Diversen	33,2	44,0	50,4
Totaal opvraagbaar ...	763,5	835,4	905,9
NIET OPVRAAGBAAR			
Reservefonds	19,1	19,1	18,2
Winst- en verliesrekening : winst van het boekjaar	—	—	1,0
Totaal passiva ...	782,6	854,5	925,1

¹ De Entiteit I omvat de Spaarkas.

² Bij de beoordeling van het resultaat moet rekening worden gehouden met de inkomstenderving voortvloeiend uit de sociale opdrachten van de Spaarkas.

XIV - 5. — ALGEMENE SPAAR- EN LIJFRENTEKAS

5c. — Balansposten van de ASLK — Entiteit II¹

(Miljarden franken)

Bron : Jaarverslagen van de ASLK.

	1982 31 december	1983 31 december	1984 31 december
ACTIVA			
Oprichtingskosten	0,0	0,0	0,0
Financiële vaste activa	—	—	1,5
Onroerende goederen en effectenwaarden bestemd voor belegging :			
Roerende waarden : — Aandelen en deelbewijzen	0,1	1,6	0,2
— Vastrentende effecten	32,4	33,1	33,7
Aandeel van de herverzekeraars in de technische reserves :			
Wiskundige reserve	0,0	0,0	0,0
Premiereserve en reserve voor geschorste risico's	0,0	0,0	0,0
Reserve voor nog uit te keren bedragen	0,0	0,0	0,0
Deposito's bij cedenten	—	0,0	—
Vorderingen :			
Kredieten : — Hypothecaire leningen	19,5	21,1	22,7
— Voorschotten op contracten	0,1	0,2	0,1
— Andere leningen : — sociale leningen	1,6	1,5	1,4
— andere	0,1	0,5	1,0
Tussenpersonen en verzekeringsnemers	0,1	0,1	0,2
Andere vorderingen : — Lopende rekeningen van verzekerings- en herverzekeringsmaatschappijen	0,0	0,0	0,0
— Nog te innen annuïteiten, intresten, huurgelden en inkomens	0,1	0,1	0,1
— Diverse vorderingen	1,1	1,0	1,3
Beschikbare waarden	0,0	0,1	0,1
Overlopende rekeningen :			
Verworven, niet vervallen financiële opbrengsten	1,8	2,0	2,3
Totaal activa ...	56,9	61,3	64,6
PASSIVA			
Reserves :			
Wettelijke reserve	—	—	0,7
Onbeschikbare reserve	0,0	0,0	0,0
Beschikbare reserve	11,7	12,8	12,7
Overgedragen verlies	0,0	0,0	—
Overgedragen winst	—	—	0,1
Technische reserves :			
Wiskundige reserve	29,7	31,9	34,6
Premiereserve en reserve voor geschorste risico's	0,1	0,1	0,1
Reserve voor nog uit te keren bedragen	0,1	0,3	0,2
Technische reserve van het beheer « Wettelijke pensioenen »	13,5	13,5	13,2
Andere technische reserves	0,0	—	—
Voorzieningen voor risico's en lasten	0,2	0,1	0,2
Deposito's van de herverzekeraars	0,0	0,1	0,1
Schulden :			
Schulden en voorzieningen wegens belastingen, sociale lasten en bezoldigingen	0,3	0,5	0,4
Tussenpersonen en verzekeringsnemers	0,0	0,0	0,0
Andere schulden : — Lopende rekeningen van verzekerings- en herverzekeringsmaatschappijen	0,0	0,0	0,0
— Rijksdienst voor werknemerspensioenen :			
Resultaat - verplichte stortingen	0,2	0,3	0,3
Rekening-courant	0,0	0,0	0,0
Over te dragen renten	—	—	0,1
— Andere schuldeisers :			
wetenschappelijk medisch onderzoek	0,1	0,1	0,1
andere	1,0	1,6	1,8
Overlopende rekeningen	0,0	0,0	0,0
Totaal passiva ...	56,9	61,3	64,6

¹ De Entiteit II groepeert de Verzekeringskas, de Lijfrentekas en de Rentekas voor arbeidsongevallen.

XIV - 6. — NATIONALE MAATSCHAPPIJ VOOR KREDIET AAN DE NIJVERHEID

Voornaamste balansposten per 31 december

(Miljarden franken)

Bron : Jaarverslag van de N.M.K.N.

	1977	1978	1979	1980	1981	1982	1983	1984	1985
ACTIVA									
VASTGELEGDE MIDDELEN	1,6	1,6	1,8	2,1	1,9	1,6	1,4	1,2	1,1
BESCHIKBARE EN VLOTTENDE MIDDELEN :									
Voorlopige beleggingen	41,4	26,6	13,1	24,0	29,2	47,7	38,3	57,7	73,3
Uitstaande kredieten :									
A. Kredieten gefinancierd door de Instelling voor eigen rekening :									
Investeringskredieten op lange en halflange termijn :									
1. door de Belgische Staat gewaarborgd	59,7	75,7	82,9	98,1	87,9	97,7	91,0	82,3	87,1
2. door de banken en financiële organismen gewaarborgd	52,7	50,3	51,5	50,9	43,9	36,2	24,8	17,1	12,3
3. waarvan het risico ten laste van de Instelling valt	66,7	68,0	69,5	71,6	71,6	68,2	64,1	68,0	77,3
Handelskredieten	5,7	4,7	7,0	5,1	5,1	9,4	10,8	10,7	8,9
Uitvoerkredieten betaalbaar op halflange en lange termijn	9,0	12,9	17,4	22,4	20,5	22,5	22,4	22,8	20,6
Financiering van de door de Belgische Staat voor de nationale sectoren aangegane verbintenissen	—	—	10,3	19,8	51,9	55,2	81,5	93,6	96,6
Andere ¹	0,4	0,3	0,3	0,3	0,3	0,4	0,5	0,7	0,7
B. Kredieten beheerd voor rekening van de Belgische Staat :									
1. verrichtingen van het Fonds voor het Uitreden en het Aanbouwen van Zeeschepen	13,4	18,3	22,0	27,0	31,5	35,6	39,4	43,0	45,2
2. andere ²	1,4	1,2	1,1	1,0	0,9	0,8	0,8	0,7	0,8
Diverse debiteuren	3,4	3,4	5,3	9,2	7,9	11,5	10,1	14,4	11,1
Overheidsfondsen en participaties	3,0	3,0	3,0	3,9	4,2	7,4	14,5	7,3	7,6
Diversen	0,9	1,9	5,3	5,8	8,9	10,3	11,2	16,8	18,8
Totaal ...	259,3	267,9	290,5	341,2	365,7	404,5	410,8	436,3	461,4
PASSIVA									
NIET OPEISBAAR	1,5	1,6	3,5	3,4	3,9	4,7	5,8	6,8	8,1
OPEISBAAR :									
Obligaties	163,5	163,4	181,3	208,0	215,9	229,7	229,9	230,8	220,2
Kasbons	32,3	32,4	30,4	36,7	47,0	57,4	58,5	68,1	94,5
Deposito's en diverse leningen	26,3	28,3	28,4	38,6	37,9	42,7	40,5	49,0	53,9
Geherdisconteerde orderbriefjes	5,5	5,7	6,5	5,6	4,6	4,1	3,5	1,2	1,0
Diverse crediteuren	4,4	5,4	6,4	7,0	7,4	9,8	10,8	12,8	11,8
Voorzieningen voor lasten en diverse risico's	2,5	2,8	1,2	2,0	3,2	4,4	5,7	7,1	8,8
Belgische Staat :									
1. Fonds voor het Uitreden en het Aanbouwen van Zeeschepen	13,4	18,3	22,0	27,0	31,5	35,6	39,4	43,1	45,4
2. Andere ³	1,0	0,9	0,9	0,9	0,8	0,8	0,8	0,8	0,8
Diversen	8,9	9,1	9,9	12,0	13,5	15,3	15,9	16,6	16,9
Totaal ...	259,3	267,9	290,5	341,2	365,7	404,5	410,8	436,3	461,4

¹ Herstelkredieten (Oorlogs- en Waterschade) en kredieten in de vorm van financieringshuur.

² Kredieten voor hulp aan ondernemingen in moeilijkheden en hulp aan de pers, kredieten gefinancierd door het Marshall-Hulpfonds, door het Fonds voor Hulpver-

lening aan de Steenkoolnijverheid en door het Fonds voor Hulpverlening aan de Belgische ex-Kolonialen uit Afrika.

³ Marshall-Hulpfonds, Fonds voor Hulpverlening aan de Steenkoolnijverheid en Fonds voor Hulpverlening aan de Belgische ex-Kolonialen uit Afrika.

XIV - 7. — ALGEMENE STAAT DER PRIVATE SPAARKASSEN

(Miljarden franken)

Activa

Posten	1982 31 dec.	1983 31 dec.	1984 31 dec.	1985 31 dec.	1985 31 jan.	1986 31 jan.	1985 28 feb.	1986 28 feb.
Kas, N.B.B., Postrekening	2,8	2,5	3,0	3,1	2,5	2,8	3,0	2,8
Daggeld	0,8	2,3	5,7	2,5	1,7	1,4	6,1	1,0
Tegoeden bij financiële instellingen	31,9	36,3	42,5	41,8	43,7	52,8	48,0	44,9
Schuldvorderingen en waarden op korte termijn (maximum één maand)	5,6	4,6	8,2	7,4	6,3	6,9	6,7	6,2
Handelspapier en facturen	8,2	7,7	6,5	5,0	6,7	5,1	6,4	5,0
Acceptdebiteuren	0,8	1,4	1,6	0,2	1,0	0,5	0,9	0,8
Voorschotten, kredietopeningen en leningen zonder hypothecaire waarborg	69,2	87,1	99,9	120,0	101,5	122,5	102,7	126,3
Effectenportefeuille en participaties	340,7	442,8	518,3	608,4	524,7	603,4	523,8	612,7
a) Schatkist- en Rentenfondscertificaten op hoogstens één jaar	(33,8)	(48,3)	(71,2)	(66,6)	(62,8)	(64,8)	(60,6)	(53,7)
b) Overheidsfondsen en gelijkgestelde effecten bedoeld in artikel 12, § 1, 4 ^o , van de gecoördi- neerde bepalingen :								
1. Directe en indirecte schuld van de Belgi- sche Staat	(132,0)	(187,1)	(220,6)	(281,0)	(234,1)	(279,2)	(234,0)	(299,5)
2. Andere overheidsfondsen en gelijkgestelde effecten	(140,9)	(155,9)	(168,0)	(180,5)	(168,4)	(178,9)	(168,7)	(179,9)
c) Obligaties van Belgische vennootschappen .	(20,5)	(23,2)	(24,0)	(24,5)	(24,0)	(24,4)	(24,0)	(24,6)
d) Aandelen, deelbewijzen of participaties van Belgische vennootschappen	(5,9)	(12,6)	(12,1)	(12,9)	(12,1)	(13,1)	(12,1)	(13,1)
e) Andere effecten	(7,6)	(15,7)	(22,4)	(42,9)	(23,3)	(43,0)	(24,4)	(41,9)
Hypothecaire leningen en hypothecaire kredietope- ningen	254,0	262,3	258,9	265,7	257,8	264,5	257,5	272,9
Aandeelhouders of leden-vennoten	3,3	3,1	2,9	2,7	2,9	2,8	2,8	2,7
Diverse debiteuren	3,4	5,2	7,4	6,9	7,5	7,3	8,6	6,6
Diversen	0,4	0,4	0,4	0,3	0,4	0,3	0,4	0,3
Totaal van het beschikbaar en realiseerbaar	721,1	855,7	955,3	1.064,0	956,7	1.070,3	966,9	1.082,2
Inrichtingskosten en andere immateriële activa ..	0,1	0,1	0,1	0,1	0,1	0,1	0,1	0,1
Gebouwen en gronden	7,5	7,9	8,5	9,2	8,5	9,2	8,5	9,4
Onroerende leasing	0,6	0,5	0,4	0,5	0,4	0,5	0,4	0,5
Materieel en meubilair	0,8	1,2	1,6	1,9	1,6	1,8	1,6	1,8
Roerende leasing	0,8	1,4	0,1	0,1	0,1	0,1	0,1	0,1
Wettelijk verplichte borgstellingen	0,0	0,0	0,0	0,0	0,0	0,0	0,0	0,0
Totaal van het vastliggend	9,8	11,1	10,7	11,8	10,7	11,7	10,7	11,9
Overgangsrekeningen ¹	24,0	33,0	38,9	49,5	42,6	51,2	41,6	51,4
Totaal der activa	754,9	899,8	1.004,9	1.125,3	1.010,0	1.133,2	1.019,2	1.145,5
waarvan : beleggingen bij voorrecht bestemd om de terugbetaling te waarborgen van de fondsen bedoeld in artikel 1 van de gecoördineerde bepalingen	696,8	825,7	927,9	1.040,4	930,5	1.044,3	939,3	1.057,2
nuttige pandwaarde van deze beleg- gingen na aftrek van de passiva die betrekking hebben op deze beleg- gingen	684,4	812,1	913,9	1.023,8	915,7	1.026,0	924,9	1.038,9

¹ Inclusief de resultatenrekeningen.

XIV - 7. — ALGEMENE STAAT DER PRIVATE SPAARKASSEN

(Miljarden franken)

Passiva

Posten	1982 31 dec.	1983 31 dec.	1984 31 dec.	1985 31 dec.	1985 31 jan.	1986 31 jan.	1985 28 feb.	1986 28 feb.
Spaarfondsen bedoeld in artikel 1 van de gecoördineerde bepalingen, terugbetaalbaar binnen termijnen van :								
a) ten hoogste twee jaar	416,7	475,3	544,9	506,2	545,3	515,3	549,6	517,0
b) meer dan twee jaar maar minder dan vijf jaar ..	85,5	112,6	127,7	142,1	129,7	145,1	131,5	148,5
c) vijf jaar of meer	174,6	216,8	228,8	250,4	230,5	255,0	231,8	259,7
Technische reserves	0,8	0,3	0,3	0,1	0,1	0,1	0,1	0,1
Reconstitutiefondsen	6,1	6,5	6,4	6,7	6,5	6,7	6,5	8,4
Schuldeisers gedekt door zakelijke zekerheden	1,4	1,9	2,4	2,8	1,4	2,0	1,7	2,5
Leningen :								
a) daggeld	0,2	0,0	0,0	0,2	0,4	0,3	0,1	0,1
b) bij de N.B.B.	0,2	0,1	0,0	0,0	0,2	0,0	0,0	0,0
c) bij andere financiële instellingen	1,2	2,3	2,0	107,2	2,5	95,5	2,7	92,2
Geaccepteerde wissels	0,0	0,0	0,0	0,0	0,0	0,0	0,0	0,0
Herdisconteerders	4,8	5,0	0,0	0,6	0,0	0,6	0,0	0,9
Mobilisering van activa	0,2	0,2	0,1	0,1	0,1	0,1	0,1	0,1
Andere verbintenissen op hoogstens één maand	2,3	2,9	3,3	3,4	2,3	3,1	1,7	2,4
Diverse crediteuren	1,8	1,7	2,0	2,3	1,8	2,3	1,9	2,3
Voorzieningen voor lasten	4,1	5,3	6,0	4,9	6,0	4,4	6,0	4,4
Diversen	0,4	0,4	0,3	2,4	0,8	2,4	0,8	4,1
Totaal van het opvraagbaar	700,3	831,3	924,2	1.029,4	927,6	1.032,9	934,5	1.042,7
Eigen middelen :								
a) kapitaal	9,6	14,1	16,7	20,9	16,8	20,9	16,9	21,5
b) wettelijke reserve	0,8	1,0	1,2	1,3	1,2	1,3	1,2	1,3
c) andere reserves	12,6	13,9	15,6	18,8	15,8	18,9	15,8	18,9
Actiefrechtzettingen	5,8	6,6	8,0	9,9	8,0	10,0	8,0	9,9
Overgangsrekeningen ¹	25,8	32,9	39,2	45,0	40,6	49,2	42,8	51,2
Totaal der passiva	754,9	899,8	1.004,9	1.125,3	1.010,0	1.133,2	1.019,2	1.145,5

¹ Inclusief de resultatenrekeningen.

XIV - 8. — GEMEENTEKREDIET VAN BELGIË

(Miljarden franken)

Bron : Gemeentekrediet van België

Periode	Financiering van de investeringsuitgaven van de gewestelijke en plaatselijke overheid en van de instellingen van de provinciale en gemeentelijke sectoren										Verrichtingen in rekening-courant van de gewestelijke en plaatselijke overheid en van de instellingen van de provinciale en gemeentelijke sectoren (gewone uitgaven)			
	Rekeningen « Toelagen en leningsgelden »									Schuld op korte, halflange en lange termijn tegenover het Gemeentekrediet van België (aan het einde van de periode)	Kredietverplichtingen van het Gemeentekrediet van België (aan het einde van de periode)	Gemiddelde van de gezamenlijke dagelijkse saldi		Totaal van de over het debet van die rekeningen uitgevoerde betalingen
	Saldo beschikbaar bij de aanvang van de periode	Stortingen			Opragingen			Saldo beschikbaar aan het einde van de periode	Credit			Debet		
		Leningen ter beschikking gesteld van de kredietnemers	Leningen waarvan de lasten door de kredietnemers gedragen worden	Leningen waarvan de lasten door de Staat aan de kredietnemers worden terugbetaald	Kapitaal-toelagen gestort door de Staat en de provincies en andere ontvangsten	Totaal	Voor de terugbetaling van leningen						Voor de betaling van buitengewone uitgaven	
(1)	(2)	(3)	(4)	(2)+(3)+(4)=(5)	(6)	(7)	(6)+(7)=(8)	(1)+(5)-(8)=(9)	(10)	(11)	(12)	(13)	(14)	
1977	20,2	33,1	8,1	16,5	57,7	3,2	54,3	57,5	20,4	303,0	26,1	9,1	30,3	285,1
1978	20,4	38,6	7,8	16,8	63,2	4,1	57,2	61,3	22,3	331,0	30,8	11,1	31,6	315,3
1979	22,3	42,8	10,2	15,1	68,1	4,4	60,0	64,4	26,0	366,9	35,3	14,4	38,4	361,2
1980	26,0	46,9	12,8	26,1	85,8	1,8	84,1	85,9	25,9	403,4	37,3	21,9	49,0	590,3
1981	25,9	45,0	12,3	22,9	80,2	1,4	81,2	82,6	23,5	461,8	36,7	16,8	62,2	618,1
1982	23,5	40,7	10,0	20,2	70,9	1,9	71,5	73,4	21,0	514,4	32,3	13,9	66,3	645,1
1983	21,0	37,7	8,3	16,7	62,7	1,4	63,2	64,6	19,1	539,9	25,5	14,8	70,2	710,7
1984	19,1	27,4	6,5	20,2	54,1	2,0	54,5	56,5	16,7	567,3	21,2	19,7	83,6	897,3
1982 4 ^e kwartaal .	22,3	9,8	1,9	5,3	17,0	0,3	18,0	18,3	21,0	514,4	32,3	13,7	62,7	153,7
1983 1 ^e kwartaal .	21,0	11,7	2,0	4,5	18,2	0,4	17,1	17,5	21,7	526,9	26,5	14,4	65,9	195,6
2 ^e kwartaal .	21,7	8,9	2,3	5,3	16,5	0,4	15,1	15,5	22,7	533,3	29,1	14,5	63,9	164,1
3 ^e kwartaal .	22,7	8,4	1,9	3,6	13,9	0,2	15,4	15,6	21,0	536,0	23,7	15,9	70,4	180,4
4 ^e kwartaal .	21,0	8,7	2,1	3,3	14,1	0,4	15,6	16,0	19,1	539,9	25,5	14,5	80,7	170,6
1984 1 ^e kwartaal .	19,1	9,6	1,7	5,7	17,0	0,6	16,5	17,1	19,0	560,5	20,8	17,9	85,8	235,9
2 ^e kwartaal .	19,0	6,0	1,7	5,2	12,9	0,4	13,4	13,8	18,1	564,3	21,2	18,0	94,1	208,4
3 ^e kwartaal .	18,1	6,7	1,5	4,7	12,9	0,3	11,9	12,2	18,8	561,7	18,7	20,1	97,0	240,9
4 ^e kwartaal .	18,8	5,1	1,6	4,6	11,3	0,7	12,7	13,4	16,7	567,3	21,2	22,7	57,7	212,1
1983 December ...	19,2	3,2	0,7	1,4	5,3	0,2	5,2	5,4	19,1	539,9	25,5	17,9	80,4	61,2
1984 Januari	19,1	3,9	0,7	2,5	7,1	0,1	6,1	6,2	20,0	537,2	23,2	21,6	87,3	84,9
Februari	20,0	2,8	0,4	1,9	5,1	0,3	5,8	6,1	19,0	549,5	22,3	16,1	91,3	64,6
Maart	19,0	2,9	0,6	1,3	4,8	0,2	4,6	4,8	19,0	560,5	20,8	16,0	78,7	86,4
April	19,0	2,0	0,5	1,9	4,4	0,1	3,8	3,9	19,5	558,3	20,7	16,6	87,9	66,6
Mei	19,5	1,8	0,5	1,2	3,5	0,2	4,1	4,3	18,7	560,8	20,4	17,3	98,1	75,3
Juni	18,7	2,2	0,7	2,1	5,0	0,1	5,5	5,6	18,1	564,3	21,2	20,0	96,2	66,5
Juli	18,1	2,0	0,5	1,5	4,0	0,1	3,8	3,9	18,2	558,7	20,6	22,2	103,6	103,8
Augustus ...	18,2	2,3	0,6	2,2	5,1	0,1	4,4	4,5	18,8	561,3	19,5	18,9	99,2	61,1
September ..	18,8	2,4	0,4	1,0	3,8	0,1	3,7	3,8	18,8	561,7	18,7	19,2	88,2	76,0
Oktober	18,8	1,8	0,5	1,9	4,2	0,2	4,4	4,6	18,4	564,0	18,0	18,1	61,2	71,9
November ..	18,4	1,4	0,8	1,6	3,8	0,3	4,5	4,8	17,4	565,5	20,7	18,9	57,1	63,2
December ...	17,4	1,9	0,3	1,1	3,3	0,2	3,8	4,0	16,7	567,3	21,2	31,1	54,8	77,0

XIV - 9. — LEVENSVERZEKERINGSMAATSCHAPPIJEN

Voornaamste balansposten

(Miljarden franken)

Bron : M.E.Z., Controledienst voor de Verzekeringen.

	1974	1975	1976	1977	1978	1979	1980	1981	1982
Belgische maatschappijen									
ACTIVA									
Onroerende goederen	16,3	18,1	21,7	23,1	22,8	25,2	28,5	29,9	32,8
Hypothecaire leningen	34,4	38,8	42,4	60,3	70,8	80,7	91,7	101,1	107,2
Voorschotten op polissen	3,9	4,2	4,8	3,5	6,1	6,8	7,7	8,5	9,3
Effecten :									
Belgische staatsfondsen en ermee gelijkgestelde waarden	28,8	31,4	33,3	48,1	50,9	57,1	62,4	68,3	81,9
Buitenlandse effecten	4,1	4,7	5,5	2,6	4,2	5,1	6,4	7,7	10,3
Obligaties van Belg. vennootschappen	18,9	21,6	27,1	28,7	27,9	32,6	36,1	37,9	44,4
Aandelen van Belg. vennootschappen	6,9	7,4	9,3	10,8	13,3	14,8	14,2	17,2	21,9
Totaal der effecten ...	58,7	65,1	75,2	90,2	96,3	109,6	119,1	131,1	158,5
PASSIVA									
Verstrekte borgtochten	0,9	1,0	0,0	0,0	0,0	0,0	0,0	0,0	0,0
Wiskundige reserves ¹	114,6	128,5	145,9	189,5	209,9	235,0	259,4	286,0	317,4
Buitenlandse maatschappijen									
ACTIVA									
Onroerende goederen	3,9	4,2	2,8	2,6	2,0	2,8	3,3	3,4	3,7
Hypothecaire leningen	8,6	9,4	8,7	7,7	8,5	9,2	10,2	10,9	11,5
Voorschotten op polissen	0,7	0,7	0,6	0,4	0,5	0,6	1,0	1,2	1,4
Effecten :									
Belgische staatsfondsen en ermee gelijkgestelde waarden	9,9	10,4	9,2	9,4	10,9	11,0	11,5	12,5	14,5
Buitenlandse effecten	0,8	1,0	1,0	0,4	0,6	0,5	0,7	1,0	1,4
Obligaties van Belg. vennootschappen	2,7	2,8	2,5	2,2	2,0	2,0	2,0	2,1	2,1
Aandelen van Belg. vennootschappen	1,3	1,6	1,4	0,9	1,1	1,1	1,0	1,1	2,0
Totaal der effecten ...	14,7	15,8	14,1	12,9	14,6	14,6	15,2	16,7	20,0
PASSIVA									
Verstrekte borgtochten	0,3	0,3	0,0	0,0	0,0	0,0	0,0	0,0	0,0
Wiskundige reserves ¹	28,0	30,2	25,8	23,6	26,0	28,7	31,4	34,4	37,9

¹ Deze reserves omvatten eveneens de schadereserves, de technische participatiereserves en de waarborgreserves.

Bibliografische referenties : Belgisch Staatsblad : a) Verslag van het Rentenfonds over de verrichtingen van het jaar ; b) Ministerie van Verkeerswezen : Postchecks. — Verslagen over de verrichtingen en de toestand van de ASLK.

— Statistisch Jaarboek van België. — Statistisch Tijdschrift van het N.I.S. — Jaarverslagen van de N.M.K.N., de Bankcommissie en het Gemeentekrediet van België.

XV. — FINANCIËLE ACTIVA

XV - 1. — FINANCIËLE ACTIVA IN HET BEZIT VAN DE OVERHEID EN VAN DE BEDRIJVEN¹ EN PARTICULIEREN

(Veranderingen in miljarden franken)

Periode	In het bezit van de overheid ²					In het bezit van de bedrijven en particulieren ³	Eindtotaal (8) = (6) + (7)	
	Giraal ⁴	Andere activa voor ten hoogste een jaar ⁵			Activa voor meer dan een jaar ⁵			Totaal (6) = (1) + (4) + (5)
		Bij de nationale financiële instellingen ⁶	Bij de nationale niet-financiële sectoren	Totaal (4) = (2) + (3)				
	(1)	(2)	(3)	(4) = (2) + (3)	(5)	(6) = (1) + (4) + (5)	(7)	
1978	+ 3,8	+ 7,7	- 0,1	+ 7,6	+ 0,2	+ 11,6	+ 473,4	+ 485,0
1979	+ 6,5	+ 5,9	+ 0,2	+ 6,1	+ 2,6	+ 15,2	+ 487,7	+ 502,9
1980	- 4,2	- 5,7	+ 0,5	- 5,2	+ 1,0	- 8,4	+ 491,3	+ 482,9
1981	- 5,5	- 2,2	+ 0,1	- 2,1	+ 1,0	- 6,6	+ 586,9	+ 580,3
1982	+ 5,4	- 4,3	0,0	- 4,3	+ 5,0	+ 6,1	+ 573,2	+ 579,3
1983	+ 6,0	+ 1,1	+ 0,2	+ 1,3	- 1,2	+ 6,1	+ 689,3	+ 695,4
1984	+ 9,7	+ 14,5	+ 5,2	+ 19,7	+ 3,1	+ 32,5	+ 560,7	+ 593,2
1985	- 8,8	+ 14,2	- 4,9	+ 9,3	+ 3,9	+ 4,4	+ 796,7	+ 801,1
1983 4 ^e kwartaal	+ 4,7	- 2,6	- 0,7	- 3,3	+ 0,6	+ 2,0	+ 201,1	+ 203,1
1984 1 ^e kwartaal	- 2,4	+ 20,9	+ 5,7	+ 26,6	+ 1,9	+ 26,1	+ 171,2	+ 197,3
2 ^e kwartaal	+ 15,3	- 0,9	- 4,8	- 5,7	+ 1,2	+ 10,8	+ 239,6	+ 250,4
3 ^e kwartaal	- 8,8	- 0,1	+ 5,8	+ 5,7	+ 0,4	- 2,7	+ 64,7	+ 62,0
4 ^e kwartaal	+ 5,6	- 5,4	- 1,5	- 6,9	- 0,4	- 1,7	+ 85,2	+ 83,5
1985 1 ^e kwartaal	- 10,4	+ 22,3	- 0,3	+ 22,0	+ 0,8	+ 12,4	+ 248,7	+ 261,1
2 ^e kwartaal	+ 19,9	- 4,9	+ 16,8	+ 11,9	+ 0,2	+ 32,0	+ 289,7	+ 321,7
3 ^e kwartaal	- 20,8	+ 1,7	- 14,4	- 12,7	+ 0,6	- 32,9	+ 98,4	+ 65,5
4 ^e kwartaal	+ 2,5	- 4,9	- 7,0	- 11,9	+ 2,3	- 7,1	+ 159,9	+ 152,8

¹ Privé-bedrijven die geen financiële instellingen zijn, overheidsbedrijven, instellingen voor verzekering op het leven en tegen arbeidsongevallen, en pensioenfondsen.

² De gewone rekening van de Schatkist bij de N.B.B. wordt niet beschouwd als een financieel actief in het bezit van de overheid.

³ Zie tabel XV-2.

⁴ Veranderingen van de uitstaande bedragen die voorkomen in kolom (8) van tabel XIII-4b.

⁵ Oorspronkelijke looptijd.

⁶ Exclusief de instellingen voor verzekering op het leven en tegen arbeidsongevallen, en pensioenfondsen.

XV - 2. — FINANCIËLE ACTIVA IN HET BEZIT VAN DE BEDRIJVEN¹ EN PARTICULIEREN

(Veranderingen in miljarden franken)

Periode	Activa in Belgische franken				Activa in buitenlandse valuta's ²			Andere activa ^{2, 3}	Eindtotaal
	Monetaire kasmiddelen ⁴	Andere activa voor ten hoogste een jaar ^{5, 6}	Activa voor meer dan een jaar ^{5, 7}	Totaal	Voor ten hoogste een jaar ⁵ (Deposito's) ⁸	Voor meer dan een jaar ⁵ (Effecten) ⁹	Totaal		
	(1)	(2)	(3)	(4) = (1) tot (3)	(5)	(6)	(7) = (5) + (6)	(8)	(9) = (4) + (7) + (8)
1978	+ 48,3	+176,5	+175,7	+400,5	0,0	+ 15,5	+ 15,5	+ 57,4	+473,4
1979	+ 25,8	+152,3	+208,1	+386,2	+ 16,5	+ 11,0	+ 27,5	+ 74,0	+487,7
1980	+ 4,2	+111,8	+260,3	+376,3	+ 46,4	+ 21,7	+ 68,1	+ 46,9	+491,3
1981	+ 32,9	+108,1	+213,9	+354,9	+115,3	+ 36,7	+152,0	+ 80,0	+586,9
1982	+ 34,9	+138,5	+300,5	+473,9	+ 30,7	+ 48,4	+ 79,1	+ 20,2	+573,2
1983	+ 75,9	+146,3	+356,0	+578,2	- 13,8	+ 82,9	+ 69,1	+ 42,0	+689,3
1984	- 8,8	+235,9	+225,2	+452,3	- 9,4	+103,0	+ 93,6	+ 14,8	+560,7
1985	+ 47,6	+236,3	+298,6	+582,5	- 23,3	+ 97,0	+ 73,7	+140,5 ¹⁰	+796,7
1983 4 ^e kwartaal	+ 20,0	+ 91,7	+ 69,3	+181,0	+ 7,7	+ 32,1	+ 39,8	- 19,7	+201,1
1984 1 ^e kwartaal	- 29,4	+ 97,0	+ 44,1	+111,7	+ 23,5	+ 30,3	+ 53,8	+ 5,7	+171,2
2 ^e kwartaal	+ 67,9	+ 19,8	+ 50,8	+138,5	- 12,5	+ 26,5	+ 14,0	+ 87,1	+239,6
3 ^e kwartaal	- 51,9	+ 75,3	+ 45,9	+ 69,3	- 4,0	+ 17,4	+ 13,4	- 18,0	+ 64,7
4 ^e kwartaal	+ 4,6	+ 43,8	+ 84,4	+132,8	- 16,4	+ 28,8	+ 12,4	- 60,0	+ 85,2
1985 1 ^e kwartaal	- 6,5	+109,2	+ 76,5	+179,2	+ 7,2	+ 14,2	+ 21,4	+ 48,1	+248,7
2 ^e kwartaal	+ 95,3	- 6,8	+120,9	+209,4	- 12,9	+ 27,5	+ 14,6	+ 65,7	+289,7
3 ^e kwartaal	- 54,3	+ 53,6	+ 30,6	+ 29,9	- 9,4	+ 25,2	+ 15,8	+ 52,7 ¹¹	+ 98,4
4 ^e kwartaal	+ 13,1	+ 80,3	+ 70,6	+164,0	- 8,2	+ 30,1	+ 21,9	- 26,0 ¹¹	+159,9

¹ Privé-bedrijven die geen financiële instellingen zijn, overheidsbedrijven, instellingen voor verzekering op het leven en tegen arbeidsongevallen, en pensioenfondsen.

² Na uitschakeling van de louter boekhoudkundige invloed van de wisselkoersveranderingen.

³ Activa waarvoor de indeling in Belgische franken en in buitenlandse valuta's niet bekend is of geen zin heeft. Vooral netto-commerciële vorderingen van bedrijven op het buitenland en directe investeringen in het buitenland, evenals het bedrag dat bekomen wordt door van de vorderingen van de financiële instellingen hun schulden af te trekken die als financiële activa opgetekend zijn in de kolommen (1) tot (7).

⁴ Veranderingen van de uitstaande bedragen die voorkomen in de kolom (5) van tabel XIII-4b.

⁵ Oorspronkelijke looptijd.

⁶ Zie tabel XV-3a, kolom (8).

⁷ Zie tabel XV-4, kolom (4).

⁸ Zie tabel XV-3a, kolom (11).

⁹ Zie tabel XV-4, kolom (7).

¹⁰ Voor de laatste zes maanden, exclusief de netto handelsvorderingen op het buitenland, ontstaan naar aanleiding van uit- en invoer uit en in België en niet gemobiliseerd bij de banken.

¹¹ Exclusief de netto handelsvorderingen op het buitenland, ontstaan naar aanleiding van uit- en invoer uit en in België en niet gemobiliseerd bij de banken.

XV - 3a. — FINANCIËLE ACTIVA IN HET BEZIT VAN DE BEDRIJVEN¹ EN PARTICULIEREN NIET-MONETAIRE ACTIVA VOOR TEN HOOGSTE EEN JAAR²

(Veranderingen in miljarden franken)

Periode	In Belgische franken						In buitenlandse valuta's ³				Eind-totaal	
	Bij de nationale financiële instellingen ^{4,5}						Bij de nationale niet-financiële sectoren en in het buitenland	Totaal	Bij de nationale financiële instellingen ^{4,6}	In het buitenland		Totaal
	Deposito's op gewone boekjes	Deposito's op termijn	Kas- en spaarbons	Diversen	Totaal	waarvan : Bij de overwegend geldschepende instellingen ⁷						
(1)	(2)	(3)	(4)	(5) = (1) tot (4)	(6)	(7)	(8) = (5) + (7)	(9)	(10)	(11) = (9) + (10)	(12) = (8) + (11)	
1978	+ 105,9	+ 34,8	+ 14,5	+ 1,3	+ 156,5	+ 65,1	+ 20,0	+ 176,5	- 3,8	+ 3,8	0,0	+ 176,5
1979	+ 72,6	+ 38,4	- 4,0	+ 0,5	+ 107,5	+ 59,2	+ 44,8	+ 152,3	+ 8,4	+ 8,1	+ 16,5	+ 168,8
1980	+ 1,9	+ 51,2	- 10,9	- 0,6	+ 41,6	+ 33,3	+ 70,2	+ 111,8	+ 12,9	+ 33,5	+ 46,4	+ 158,2
1981	+ 45,9	+ 11,9	- 4,9	+ 1,7	+ 54,6	+ 33,4	+ 53,5	+ 108,1	+ 41,1	+ 74,2	+ 115,3	+ 223,4
1982	+ 21,3	+ 71,8	- 3,6	+ 2,0	+ 91,5	+ 56,2	+ 47,0	+ 138,5	+ 6,1	+ 24,6	+ 30,7	+ 169,2
1983	+ 111,6	+ 35,3	+ 11,1	+ 1,3	+ 159,3	+ 76,1	- 13,0	+ 146,3	- 8,6	- 5,2	- 13,8	+ 132,5
1984	+ 115,3	+ 61,0	+ 5,8	+ 1,0	+ 183,1	+ 72,5	+ 52,8	+ 235,9	+ 4,6	- 14,0	- 9,4	+ 226,5
1985	+ 162,9	+ 29,1	+ 18,1	+ 1,7	+ 211,8	+ 88,8	+ 24,5	+ 236,3	- 17,2	- 6,1	- 23,3	+ 213,0
1983 4 ^e kwartaal ..	+ 80,6	+ 4,4	+ 3,7	- 0,8	+ 87,9	+ 35,5	+ 3,8	+ 91,7	+ 1,9	+ 5,8	+ 7,7	+ 99,4
1984 1 ^e kwartaal ..	+ 19,0	+ 59,9	+ 3,5	+ 1,3	+ 83,7	+ 35,6	+ 13,3	+ 97,0	+ 23,3	+ 0,2	+ 23,5	+ 120,5
2 ^e kwartaal ..	+ 25,6	- 18,3	+ 1,5	+ 3,4	+ 12,2	- 3,0	+ 7,6	+ 19,8	- 5,3	- 7,2	- 12,5	+ 7,3
3 ^e kwartaal ..	+ 5,2	+ 50,4	+ 0,1	- 0,4	+ 55,3	+ 41,1	+ 20,0	+ 75,3	- 3,1	- 0,9	- 4,0	+ 71,3
4 ^e kwartaal ..	+ 65,5	- 31,0	+ 0,7	- 3,3	+ 31,9	- 1,2	+ 11,9	+ 43,8	- 10,3	- 6,1	- 16,4	+ 27,4
1985 1 ^e kwartaal ..	+ 24,2	+ 60,5	+ 1,9	+ 3,9	+ 90,5	+ 44,6	+ 18,7	+ 109,2	+ 7,4	- 0,2	+ 7,2	+ 116,4
2 ^e kwartaal ..	+ 28,1	- 52,9	+ 2,2	+ 3,2	- 19,4	- 24,0	+ 12,6	- 6,8	- 11,6	- 1,3	- 12,9	- 19,7
3 ^e kwartaal ..	+ 21,6	+ 20,7	+ 5,4	0,0	+ 47,7	+ 28,2	+ 5,9	+ 53,6	- 11,3	+ 1,9	- 9,4	+ 44,2
4 ^e kwartaal ..	+ 89,0	+ 0,8	+ 8,6	- 5,4	+ 93,0	+ 40,0	- 12,7	+ 80,3	- 1,7	- 6,5	- 8,2	+ 72,1

¹ Privé-bedrijven die geen financiële instellingen zijn, overheidsbedrijven, instellingen voor verzekeringen op het leven en tegen arbeidsongevallen, en pensioenfondsen.

² Oorspronkelijke looptijd.

³ Na uitschakeling van de louter boekhoudkundige invloed van de wisselkoersveranderingen.

⁴ Exclusief de instellingen voor verzekering op het leven en tegen arbeidsongevallen, en pensioenfondsen.

⁵ Voor de uitstaande bedragen, zie tabel XV-3b, kolommen (1) tot (6).

⁶ Voor de uitstaande bedragen, zie tabel XV-3b, kolom (7).

⁷ Kolom (2) van tabel XIII-3, na aftrek van de tegoeden van de spaarkassen, de hypotheek- en kapitalisatiemaatschappijen en de kredietinstellingen van de overheidssector.

XV - 3b. — FINANCIËLE ACTIVA IN HET BEZIT VAN DE BEDRIJVEN¹ EN PARTICULIEREN NIET-MONETAIRE ACTIVA VOOR TEN HOOGSTE EEN JAAR² BIJ DE NATIONALE FINANCIËLE INSTELLINGEN³

(Miljarden franken)

Einde periode	In Belgische franken						In buitenlandse valuta's	Eindtotaal
	Deposito's op gewone boekjes	Deposito's op termijn	Kas- en spaarbons	Diversen	Totaal	waarvan : Bij de overwegend geldscheppende instellingen ⁴		
	(1)	(2)	(3)	(4)	(5)=(1) tot (4)	(6)	(7)	(8)=(5)+(7)
1977	887,5	304,8	79,6	4,7	1.276,6	516,6	35,8	1.312,4
1978	993,4	339,6	94,1	6,0	1.433,1	581,7	29,7	1.462,8
1979	1.066,0	378,0	90,1	6,5	1.540,6	640,9	37,7	1.578,3
1980	1.067,9	429,2	79,2	5,9	1.582,2	674,2	54,0	1.636,2
1981	1.113,8	441,1	74,3	7,6	1.636,8	707,6	103,8	1.740,6
1982	1.135,1	512,9	70,7	9,6	1.728,3	763,8	127,5	1.855,8
1983 September	1.166,1	543,8	78,1	11,7	1.799,7	804,4	126,5	1.926,2
December	1.246,7	548,2	81,8	10,9	1.887,6	839,9	129,7	2.017,3
1984 Maart	1.265,7	608,1	85,3	12,2	1.971,3	875,5	149,9	2.121,2
Juni	1.291,3	589,8	86,8	15,6	1.983,5	872,5	147,3	2.130,8
September	1.296,5	640,2	86,9	15,2	2.038,8	913,6	148,8	2.187,6
December	1.362,0	609,2	87,6	11,9	2.070,7	912,4	139,2	2.209,9
1985 Maart	1.386,2	669,7	89,5	15,8	2.161,2	957,0	145,6	2.306,8
Juni	1.414,3	616,8	91,7	19,0	2.141,8	933,0	134,3	2.276,1
September	1.435,9	637,5	97,1	19,0	2.189,5	961,2	130,1	2.319,6
December	1.524,9	638,3	105,7	13,6	2.282,5	1.001,2	124,6	2.407,1

¹ Privé-bedrijven die geen financiële instellingen zijn, overheidsbedrijven, instellingen voor verzekering op het leven en tegen arbeidsongevallen, en pensioenfondsen.

² Oorspronkelijke looptijd.

³ Andere dan de instellingen voor verzekering op het leven en tegen arbeidsongevallen, en pensioenfondsen.

⁴ Kolom (2) van tabel XIII-1, na aftrek van de tegoeden van de spaarkassen, de hypotheek- en kapitalisatiemaatschappijen en de kredietinstellingen van de overheidssector.

XV - 4. — FINANCIËLE ACTIVA IN HET BEZIT VAN DE BEDRIJVEN¹ EN PARTICULIEREN
ACTIVA VOOR MEER DAN EEN JAAR²

(Veranderingen in miljarden franken)

Periode	In Belgische franken				In buitenlandse valuta's ^{3 4}			Eindtotaal
	Kasbons en obligaties	Aandelen ⁵	Diversen ⁶	Totaal	Obligaties	Aandelen ⁷	Totaal	
	(1)	(2)	(3)	(4)= (1)+(2)+(3)	(5)	(6)	(7)=(5)+(6)	
1978	+ 164,5	+ 10,3	+ 0,9	+ 175,7	+ 13,9	+ 1,6	+ 15,5	+ 191,2
1979	+ 203,4	+ 3,8	+ 0,9	+ 208,1	+ 14,9	- 3,9	+ 11,0	+ 219,1
1980	+ 257,5	+ 1,8	+ 1,0	+ 260,3	+ 28,6	- 6,9	+ 21,7	+ 282,0
1981	+ 210,3	+ 1,2	+ 2,4	+ 213,9	+ 41,2	- 4,5	+ 36,7	+ 250,6
1982	+ 281,6	+ 20,1	- 1,2	+ 300,5	+ 57,0	- 8,6	+ 48,4	+ 348,9
1983	+ 292,4	+ 50,7	+ 12,9	+ 356,0	+ 82,5	+ 0,4	+ 82,9	+ 438,9
1984	+ 207,5	+ 18,8	- 1,1	+ 225,2	+ 106,7	- 3,7	+ 103,0	+ 328,2
1985	+ 293,3	+ 8,7	- 3,4	+ 298,6	+ 91,8	+ 5,2	+ 97,0	+ 395,6
1983 4 ^e kwartaal	+ 35,1	+ 31,7	+ 2,5	+ 69,3	+ 31,7	+ 0,4	+ 32,1	+ 101,4
1984 1 ^e kwartaal	+ 41,9	+ 2,5	- 0,3	+ 44,1	+ 30,5	- 0,2	+ 30,3	+ 74,4
2 ^e kwartaal	+ 46,4	+ 4,9	- 0,5	+ 50,8	+ 26,5	0,0	+ 26,5	+ 77,3
3 ^e kwartaal	+ 45,8	- 0,6	+ 0,7	+ 45,9	+ 18,9	- 1,5	+ 17,4	+ 63,3
4 ^e kwartaal	+ 73,4	+ 12,0	- 1,0	+ 84,4	+ 30,8	- 2,0	+ 28,8	+ 113,2
1985 1 ^e kwartaal	+ 77,0	+ 1,1	- 1,6	+ 76,5	+ 19,5	- 5,3	+ 14,2	+ 90,7
2 ^e kwartaal	+ 115,3	+ 7,2	- 1,6	+ 120,9	+ 25,0	+ 2,5	+ 27,5	+ 148,4
3 ^e kwartaal	+ 31,0	+ 0,1	- 0,5	+ 30,6	+ 21,0	+ 4,2	+ 25,2	+ 55,8
4 ^e kwartaal	+ 70,0	+ 0,3	+ 0,3	+ 70,6	+ 26,3	+ 3,8	+ 30,1	+ 100,7

¹ Privé-bedrijven die geen financiële instellingen zijn, overheidsbedrijven, instellingen voor verzekering op het leven en tegen arbeidsongevallen, en pensioenfondsen.

² Oorspronkelijke looptijd.

³ Netto-aankopen van effecten door ingezetenen van de B.L.E.U.; het aandeel van de Luxemburgse spaargelden in deze netto-aankopen is weinig belangrijk.

⁴ Na uitschakeling van de louter boekhoudkundige invloed van de wisselkoersveranderingen.

⁵ Uitsluitend openbare uitgaven.

⁶ Omvat voornamelijk de deposito's met een looptijd van meer dan een jaar gevormd bij de binnenlandse financiële instellingen.

⁷ Inclusief de netto-aankopen van deelbewijzen in beleggingsfondsen.

XV - 5a. — FINANCIËLE ACTIVA IN HET BEZIT VAN DE BEDRIJVEN¹ EN PARTICULIEREN
ACTIVA IN BELGISCHE FRANKEN EN BUITENLANDSE VALUTA'S² BIJ DE NATIONALE FINANCIËLE INSTELLINGEN³

(Veranderingen in miljarden franken)

Periode	Overwegend geldscheppende instellingen				Andere financiële instellingen					Totaal		
	N.B.B.	Overheidsinstellingen	Banken		Financiële instellingen van de overheidssector		Private spaarkassen		Hypotheek- en kapitalisatiemaatschappijen	Activa voor ten hoogste een jaar	Activa voor meer dan een jaar	Eindtotaal
	Activa voor ten hoogste een jaar	Activa voor ten hoogste een jaar	Activa voor ten hoogste een jaar	Activa meer dan een jaar	Activa voor ten hoogste een jaar	Activa meer dan een jaar	Activa voor ten hoogste een jaar	Activa meer dan een jaar	Activa meer dan een jaar	(10) = (1) + (2) + (3) + (5) + (7)	(11) = (4) + (6) + (8) + (9)	(12) = (10) + (11)
	(1)	(2)	(3)	(4)	(5)	(6)	(7)	(8)	(9)			
1978	+ 21,0	+ 6,1	+ 74,5	+ 18,7	+ 63,5	+ 35,8	+ 35,9	+ 11,4	+ 3,3	+ 201,0	+ 69,2	+ 270,2
1979	+ 8,6	+ 0,2	+ 72,5	+ 25,7	+ 33,9	+ 71,1	+ 26,6	+ 20,7	+ 5,2	+ 141,8	+ 122,7	+ 264,5
1980	+ 4,5	+ 2,2	+ 43,1	+ 44,8	+ 11,2	+ 100,9	- 2,4	+ 39,6	+ 6,0	+ 58,6	+ 191,3	+ 249,9
1981	+ 3,8	+ 5,0	+ 85,9	+ 42,0	+ 12,3	+ 89,6	+ 21,6	+ 31,2	+ 4,5	+ 128,6	+ 167,3	+ 295,9
1982	- 1,3	+ 1,0	+ 89,2	+ 56,9	+ 31,4	+ 144,6	+ 13,8	+ 44,5	+ 5,1	+ 134,1	+ 251,1	+ 385,2
1983	+ 15,8	- 1,3	+ 120,1	+ 61,4	+ 52,0	+ 108,7	+ 38,4	+ 71,4 ⁴	- 25,1 ⁴	+ 225,0	+ 216,4	+ 441,4
1984	- 4,9	- 8,3	+ 67,2	+ 37,3	+ 79,6	+ 69,1	+ 45,2	+ 27,8	+ 1,4	+ 178,8	+ 135,6	+ 314,4
1985	- 0,7	+ 15,8	+ 106,3	+ 53,7	+ 79,7	+ 78,5	+ 41,3	+ 35,2	+ 0,4	+ 242,4	+ 167,8	+ 410,2
1983 4 ^e kwartaal	+ 1,5	- 12,3	+ 68,6	+ 4,9	+ 23,0	+ 12,2	+ 27,5	+ 34,5 ⁴	- 30,0 ⁴	+ 108,3	+ 21,6	+ 129,9
1984 1 ^e kwartaal	- 10,0	- 3,0	+ 33,0	+ 10,1	+ 48,5	+ 15,2	+ 9,1	+ 6,3	+ 1,0	+ 77,6	+ 32,6	+ 110,2
2 ^e kwartaal	+ 19,6	+ 13,9	+ 18,2	+ 6,2	+ 7,5	+ 10,5	+ 15,5	+ 3,7	- 0,1	+ 74,7	+ 20,3	+ 95,0
3 ^e kwartaal	- 13,3	- 12,1	+ 17,0	+ 7,6	+ 8,1	+ 16,8	+ 0,8	+ 8,0	+ 0,1	+ 0,5	+ 32,5	+ 33,0
4 ^e kwartaal	- 1,2	- 7,1	- 1,0	+ 13,4	+ 15,5	+ 26,6	+ 19,8	+ 9,8	+ 0,4	+ 26,0	+ 50,2	+ 76,2
1985 1 ^e kwartaal	- 8,7	+ 12,9	+ 45,0	+ 13,1	+ 35,9	+ 15,2	+ 6,4	+ 8,8	+ 1,2	+ 91,5	+ 38,3	+ 129,8
2 ^e kwartaal	+ 24,2	+ 8,6	+ 9,8	+ 22,4	+ 6,7	+ 34,4	+ 15,0	+ 11,1	- 0,7	+ 64,3	+ 67,2	+ 131,5
3 ^e kwartaal	- 17,3	- 13,5	- 0,2	+ 4,6	+ 11,5	+ 8,6	+ 1,6	+ 5,8	- 0,2	- 17,9	+ 18,8	+ 0,9
4 ^e kwartaal	+ 1,1	+ 7,8	+ 51,7	+ 13,6	+ 25,6	+ 20,3	+ 18,3	+ 9,5	+ 0,1	+ 104,5	+ 43,5	+ 148,0

¹ Privé-bedrijven die geen financiële instellingen zijn, overheidsbedrijven, instellingen voor verzekering op het leven en tegen arbeidsongevallen, en pensioenfondsen.

² Na uitschakeling van de louter boekhoudkundige invloed van de wisselkoersveranderingen.

³ Exclusief de instellingen voor verzekering op het leven en tegen arbeidsongevallen, en pensioenfondsen.

⁴ Een belangrijke hypotheekmaatschappij is in december 1983 erkend als private spaarkas. Om die reden werd een bedrag van 33,4 miljard overgedragen van kolom (9) naar kolom (8).

XV - 5b. — FINANCIËLE ACTIVA IN HET BEZIT VAN DE BEDRIJVEN¹ EN PARTICULIEREN
ACTIVA IN BELGISCHE FRANKEN EN BUITENLANDSE VALUTA'S BIJ DE NATIONALE FINANCIËLE INSTELLINGEN²

(Miljarden franken)

Einde periode	Overwegend geldscheppende instellingen				Andere financiële instellingen					Totaal		
	N.B.B.	Overheidsinstellingen	Banken		Financiële instellingen van de overheidssector		Private spaarkassen		Hypotheek- en kapitalisatie-maatschappijen	Activa voor ten hoogste een jaar	Activa voor meer dan een jaar	Eindtotaal
	Activa voor ten hoogste een jaar	Activa voor ten hoogste een jaar	Activa voor ten hoogste een jaar	Activa meer dan een jaar	Activa voor ten hoogste een jaar	Activa meer dan een jaar	Activa voor ten hoogste een jaar	Activa meer dan een jaar	Activa meer dan een jaar	(10) = (1) + (2) + (3) + (5) + (7)	(11) = (4) + (6) + (8) + (9)	(12) = (10) + (11)
	(1)	(2)	(3)	(4)	(5)	(6)	(7)	(8)	(9)			
1977	322,5	95,0	829,8	134,8	540,2	486,0	266,8	124,2	18,9	2.054,3	763,9	2.818,2
1978	343,5	101,1	902,0	153,5	603,7	521,8	302,7	135,6	22,2	2.253,0	833,1	3.086,1
1979	352,1	101,3	974,1	179,2	637,6	592,9	329,3	156,3	27,4	2.394,4	955,8	3.350,2
1980	356,6	103,5	1.020,6	224,0	648,8	693,8	326,9	195,9	33,4	2.456,4	1.147,1	3.603,5
1981	360,4	108,5	1.115,2	266,0	661,1	783,4	348,5	227,1	37,9	2.593,7	1.314,4	3.908,1
1982	359,1	109,5	1.220,4	322,9	692,5	928,0	362,3	271,6	43,0	2.743,8	1.565,5	4.309,3
1983 September	373,4	120,5	1.281,5	379,4	721,5	1.024,5	373,2	308,5	47,9	2.870,1	1.760,3	4.630,4
December	374,9	108,2	1.352,9	384,3	744,5	1.036,7	400,7	343,0 ³	17,9 ³	2.981,2	1.781,9	4.763,1
1984 Maart	364,9	105,2	1.382,8	394,4	793,0	1.051,9	409,8	349,3	18,9	3.055,7	1.814,5	4.870,2
Juni	384,5	119,1	1.403,7	400,6	800,5	1.062,4	425,3	353,0	18,8	3.133,1	1.834,8	4.967,9
September	371,2	107,0	1.425,3	408,2	808,6	1.079,2	426,1	361,0	18,9	3.138,2	1.867,3	5.005,5
December	370,0	99,9	1.425,0	421,6	824,1	1.105,8	445,9	370,8	19,3	3.164,9	1.917,5	5.082,4
1985 Maart	361,3	112,8	1.469,0	434,7	860,0	1.121,0	452,3	379,6	20,5	3.255,4	1.955,8	5.211,2
Juni	385,5	121,4	1.479,1	457,1	866,7	1.155,4	467,3	390,7	19,8	3.320,0	2.023,0	5.343,0
September	368,2	107,9	1.486,0	461,7	878,2	1.164,0	468,9	396,5	19,6	3.309,2	2.041,8	5.351,0
December	369,3	115,7	1.533,9	475,3	903,8	1.184,3	487,2	406,0	19,7	3.409,9	2.085,3	5.495,2

¹ Privé-bedrijven die geen financiële instellingen zijn, overheidsbedrijven, instellingen voor verzekering op het leven en tegen arbeidsongevallen, en pensioenfondsen.

² Exclusief de instellingen voor verzekering op het leven en tegen arbeidsongevallen, en pensioenfondsen.

³ Een belangrijke hypotheekmaatschappij is in december 1983 erkend als private spaarkas. Om die reden werd een bedrag van 33,4 miljard overgedragen van kolom (9) naar kolom (8).

Bibliografische referentie: *Tijdschrift van de Nationale Bank van België*, LII^e jaargang, deel I, n^o 1, januari 1977: « Geldhoeveelheid en andere financiële activa in het bezit van bedrijven en particulieren en van de overheid ».

XVI. — UITGIFTEN EN SCHULDEN VAN DE OVERHEIDSSECTOR

1. — UITGIFTEN IN BELGISCHE FRANKEN VOOR MEER DAN EEN JAAR¹

(Miljarden franken)

Emittenten	Jaren	Door elke belegger verkrijgbare effecten ²					Niet door elke belegger verkrijgbare effecten ³			Totale netto-uitgiften voor meer dan een jaar (9) = (5) + (8)	P.M. Netto-uitgiften voor hoogstens een jaar ⁴
		Uitgiften per grote tranches			Doorlopende netto-uitgiften (4)	Totale netto-uitgiften (5) = (3) + (4)	Bruto-uitgiften (6)	Aflossingen (7)	Netto-uitgiften (8) = (6) - (7)		
		Bruto-uitgiften (1)	Aflossingen (2)	Netto-uitgiften (3) = (1) - (2)							
1. Staat (directe schuld alleen)	1978	185,0	71,9	113,1	—	113,1	0,1	1,6	- 1,5	111,6	43,4
	1979	196,0	106,6	89,4	—	89,4	0,0	1,3	- 1,3	88,1	43,9
	1980	154,8	105,6	49,2	—	49,2	4,4	1,2	3,2	52,4	152,1
	1981	144,0	136,0	8,0	—	8,0	3,3	1,2	2,1	10,1	220,9
	1982	176,0	120,1	55,9	—	55,9	2,0	3,5	- 1,5	54,4	233,7
	1983	322,5	125,4	197,1	—	197,1	54,7	1,2	53,5	250,6	116,9
	* 1984	293,0	149,8	143,2	—	143,2	94,8	2,7	92,1	235,3	86,2
	* 1985	478,5	162,5	316,0	—	316,0	88,6	18,8	69,8	385,8	102,2
2. Zelfstandige fondsen en instellingen voor sociale verzekering	1978	38,3	7,7	30,6	—	30,6	9,0	4,0	5,0	35,6	0,8
	1979	49,8	13,2	36,6	—	36,6	18,5	6,4	12,1	48,7	5,0
	1980	31,0	13,1	17,9	—	17,9	4,9	7,5	- 2,6	15,3	3,3
	1981	35,1	20,7	14,4	—	14,4	7,4	7,8	- 0,4	14,0	4,0
	1982	38,1	27,5	10,6	—	10,6	41,3	7,7	33,6	44,2	- 5,5
	1983	125,9	76,3	49,6	—	49,6	44,9	6,2	38,7	88,3	- 3,6
	* 1984	61,1	51,4	9,7	—	9,7	52,2	6,1	46,1	55,8	- 5,0
	* 1985	157,0	62,2	94,8	—	94,8	38,6	7,0	31,6	126,4	0,0
3. Openbare financiële instellingen (ASLK inbegrepen)	1978	2,0	2,1	- 0,1	18,3	18,2	15,3	5,9	9,4	27,6	2,8
	1979	10,0	6,6	3,4	23,5	26,9	13,6	5,2	8,4	35,3	0,3
	1980	15,0	12,3	2,7	46,7	49,4	7,7	9,0	- 1,3	48,1	- 0,9
	1981	0,0	9,6	- 9,6	29,9	20,3	14,5	10,9	3,6	23,9	- 0,8
	1982	35,0	3,8	31,2	43,3	74,5	36,4	16,8	19,6	94,1	- 0,9
	1983	16,0	4,1	11,9	35,8	47,7	17,8	4,5	13,3	61,0	3,1
	* 1984	0,0	4,0	- 4,0	37,6	33,6	11,1	6,1	5,0	38,6	1,3
	* 1985	—	16,8	- 16,8	49,5	32,7	8,9	12,7	- 3,8	28,9	12,1
4. Lagere overheid, Intercommunales voor de bouw van autowegen en Gemeentekrediet van België	1978	34,0	17,2	16,8	21,9	38,7	0,7	0,3	0,4	39,1	8,1
	1979	22,0	9,7	12,3	40,1	52,4	1,2	0,6	0,6	53,0	- 0,6
	1980	23,0	13,1	9,9	55,4	65,3	0,0	0,6	- 0,6	64,7	- 7,8
	1981	42,0	20,2	21,8	41,7	63,5	0,0	0,5	- 0,5	63,0	- 2,3
	1982	25,1	10,7	14,4	57,7	72,1	0,0	0,5	- 0,5	71,6	- 2,1
	1983	0,0	7,0	- 7,0	56,2	49,2	0,4	0,1	0,3	49,5	3,8
	* 1984	40,0	18,7	21,3	43,4	64,7	5,0	0,2	4,8	69,5	1,7
	* 1985	30,0	4,6	25,4	53,8	79,2	10,0	0,2	9,8	89,0	6,6
5. Parastatale bedrijven	1978	23,0	6,8	16,2	—	16,2	10,3	2,5	7,8	24,0	0,0
	1979	0,0	6,3	- 6,3	—	- 6,3	7,3	2,6	4,7	- 1,6	0,0
	1980	0,0	8,7	- 8,7	—	- 8,7	7,3	4,3	3,0	- 5,7	0,0
	1981	21,5	18,8	2,7	—	2,7	4,0	2,8	1,2	3,9	0,0
	1982	12,0	8,5	3,5	—	3,5	20,9	13,1	7,8	11,3	0,0
	1983	25,0	10,5	14,5	—	14,5	15,0	11,5	3,5	18,0	0,0
	* 1984	15,0	25,1	- 10,1	—	- 10,1	15,9	7,7	8,2	- 1,9	0,0
	* 1985	—	6,6	- 6,6	—	- 6,6	2,0	9,8	- 7,8	- 14,4	0,0
Totaal 1 tot 5 : totaal der uitgiften in Belgische franken van de Belgische overheidssector	1978	282,3	105,7	176,6	40,2	216,8	35,4	14,3	21,1	237,9	
	1979	277,8	142,4	135,4	63,6	199,0	40,6	16,1	24,5	223,5	
	1980	223,8	152,8	71,0	102,1	173,1	24,3	22,6	1,7	174,8	
	1981	242,6	205,3	37,3	71,6	108,9	29,2	23,2	6,0	114,9	
	1982	286,2	170,6	115,6	101,0	216,6	100,6	41,6	59,0	275,6	
	1983	489,4	223,3	266,1	92,0	358,1	132,8	23,5	109,3	467,4	
	* 1984	409,1	249,0	160,1	81,0	241,1	179,0	22,8	156,2	397,3	
	* 1985	665,5	252,7	412,8	103,3	516,1	148,1	48,5	99,6	615,7	

¹ De uitgiften per grote tranches waarvan de inschrijvingsperiode over het einde van het ene jaar en het begin van het andere gespreid is worden over de twee betrokken jaren verdeeld volgens de bedragen waarvoor in de loop van ieder jaar werkelijk ingeschreven werd.

² Als door elke belegger verkrijgbare effecten worden beschouwd : de effecten die het voorwerp uitmaken van een openbare uitgifte, die welke ter beurze genoteerd worden of waarvan de opneming in de koerslijst is voorzien en die welke gewoonlijk het voorwerp van verhandelingen buiten de beurs uitmaken, alsook de obligaties en

kasbons welke doorlopend uitgegeven worden door het Gemeentekrediet van België, de N.M.K.N., het N.I.L.K., het C.B.H.K., de N.K.B.K., evenals de spaarbons uitgegeven door de ASLK.

³ In beginsel per grote tranches, doch met inbegrip van de doorlopende uitgiften van de parastatale instellingen voor de huisvesting.

⁴ Netto-evolutie van de schuld voor hoogstens een jaar van de Staat en bedrag der netto-uitgiften voor een jaar van de andere sectoren.

XVI - 2. — UITGIFTEN VOOR MEER DAN EEN JAAR VAN DE OVERHEIDSSECTOR¹

Leningen in Belgische franken

Openingsdatum van de intekening		Emittenten	Nominale rentevoet (%)	Emissiekoers (%)	Looptijd	Uitgegeven bedrag* (miljarden franken)	Rendement voor de houder ³ (%)		
Maand	Dag						op de tussentijdse vervaldag	op de eindvervaldag	
1982	Januari ..	20	Belgische Staat 1982-89	14,25	99,50	7 jaar	55,0	—	14,37
	Maart ...	11	Wegenfonds 1982-89	14,25	99,75	7 jaar	38,0	—	14,31
	April	29	N.M.K.N. 1982-89	14,25	99,75	7 jaar	15,0	—	14,31
	Juni	7	Belgische Staat 1982-90	14,00	98,75	8 jaar	17,3	—	14,27
	Juni	7	Belgische Staat 1982-86-90	13,75 — 14,00 ⁴	99,50	4 of 8 jaar	35,7	13,92	14,06
	September	3	Gemeentekrediet van België 1982-86-90	13,75 — 14,00 ⁴	100,00	4 of 8 jaar	25,0	13,75	13,96
	Oktober .	4	Belgische Staat 1982-91	13,75	100,00	8 jaar 6 maanden	25,7	—	13,79
	Oktober .	4	Belgische Staat 1982-87-91	13,50 — 13,75 ⁴	100,00	4 j ^r 6 m. of 8 j ^r 6 m.	42,3	13,56	13,63
	November	15	N.M.H. 1982-90	13,50	100,00	7 jaar 6 maanden	20,0	—	13,54
	December	13	R.T.T. 1982-90	13,25	100,50	8 jaar	12,0	—	13,15
							286,0		
1983	Januari ..	10	Wegenfonds 1983-91	13,00	100,00	8 jaar	53,0	—	13,00
	Februari .	24	Belgische Staat 1983-91	12,75	100,00	8 jaar	112,0	—	12,75
	April	25	N.M.H. 1983-91	12,50	100,50	8 jaar	16,0	—	12,40
	Mei	30	Belgische Staat 1983-90-94	12,00 — 11,50 ⁴	100,00	7 of 11 jaar	140,0	12,00	11,88
	September	1	Wegenfonds 1983-91	11,50	100,50	7 jaar 6 maanden	72,8	—	11,43
	Oktober .	17	R.T.T. 1983-90	11,25	100,00	7 jaar	25,0	—	11,25
	November	23	Belgische Staat 1983-92	11,25	100,00	8 jaar 6 maanden	70,5	—	11,28
							489,3		
1984	Januari ..	27	Belgische Staat 1984-92	11,75	99,00	8 jaar	72,0	—	11,95
	April	9	Wegenfonds 1984-91	12,00	99,50	7 jaar	41,0	—	12,11
	Mei	24	Belgische Staat 1984-92	12,00	99,50	8 jaar	124,0	—	12,10
	September	5	Hulpfonds tot financieel herstel van de Gemeenten 1984-91	12,00	100,25	7 jaar	40,0	—	11,95
	Oktober .	8	Belgische Staat 1984-93	11,75	99,75	8 jaar 3 maanden	97,0	—	11,76
	November	20	R.T.T. 1984-92	11,75	100,25	8 jaar	15,0	—	11,70
							389,0		
1985	Januari ..	15	Belgische Staat 1985-93	11,50	99,75	8 jaar	120,0	—	11,55
	Maart ...	11	Wegenfonds 1985-93	11,50	99,75	8 jaar	65,0	—	11,55
	April	29	Belgische Staat 1985-93, 2 ^e reeks	11,50	100,00	8 jaar	153,5	—	11,50
	April	29	Belgische Staat 1985-89-94	11,00 — 11,25 ⁴	99,75	4 of 9 jaar	36,0	11,08	11,15
	Juni	17	Hulpfonds tot financieel herstel van de Gemeenten 1985-93	11,00	100,75	8 jaar	30,0	—	10,86
	September	2	Belgische Staat 1985-94	10,75	100,00	8 jaar 6 maanden	119,0	—	10,77
	November	20	Wegenfonds 1985-94	10,00	100,75	9 jaar	85,0	—	9,87
							608,5		
1986	Januari ..	31	Belgische Staat 1986-94	9,75	99,75	8 jaar	161,5	—	9,80
	Maart ...	17	Wegenfonds 1986-94	9,50	101,00	8 jaar	85,2	—	9,32
	April	30	R.T.T. 1986-94	7,25	99,25	8 jaar	30,0	—	7,38

¹ Leningen waarvan een besluit in het *Belgisch Staatsblad* verschenen is, exclusief de doorlopende uitgaven.

² De jaarlijkse totalen kunnen verschillen van de cijfers in kolom (1) van de vorige tabel (bruto-uitgaven per grote tranches) omdat zij a) het nominaal bedrag van de uitgaven bevatten zelfs als slechts een deel van de lening effectief was geplaatst en b) de uitgaven waarvan de inschrijvingsperiode over twee jaren verspreid was, in de vorige tabel, over de twee betrokken jaren verdeeld werden volgens de bedragen waarvoor in de loop van ieder jaar werkelijk ingeschreven werd.

³ Rendementen berekend op basis van de rentetarieven vóór fiscale afhoudingen aan de bron.

⁴ De eerste rentevoet wordt toegepast tot op de tussentijdse vervaldag, de tweede rentevoet vanaf deze vervaldag.

XVI - 3. — SCHULD VAN DE SCHATKIST

XVI - 3a. — Officiële stand van de Staatsschuld

(Miljarden franken)

Bron : Ministerie van Financiën

Einde periode	Directe schuld								Indirecte schuld			Totale schuld	
	In Belgische franken					in vreemde valuta's			Totale directe schuld ¹	in Belgische franken	in vreemde valuta's		Totale indirecte schuld
	geconsolideerde	op half-lange termijn	op korte termijn	Tegoe-den van de particulieren in post-rekening	Totaal	geconsolideerde ¹	halflange en korte termijn	Totaal ¹					
	(1)	(2)	(3)	(4)	(5)= (1) tot (4)	(6)	(7)	(8)= (6)+(7)					
1977	864,6	6,3	156,0	79,9	1.106,8	2,5	0,0	2,5	1.109,3	118,5	0,8	119,3	1.228,6 ²
1978	976,6	5,9	195,6	83,7	1.261,8	2,1	12,2	14,3	1.276,1	150,2	0,6	150,8	1.426,9
1979	1.064,9	5,8	242,1	80,9	1.393,7	12,1	44,6	56,7	1.450,4	188,0	0,6	188,6	1.639,0
1980	1.117,3	5,7	390,7	84,4	1.598,1	82,2	69,2	151,4	1.749,5	205,1	2,2	207,3	1.956,8
1981	1.127,5	5,7	608,6	87,4	1.829,2	179,4	204,8	384,2	2.213,4	221,6	4,1	225,7	2.439,1
1982	1.184,2	3,4	843,3	86,4	2.117,3	328,5	309,1	637,6	2.754,9	325,3	4,8	330,1	3.085,0
1983	1.402,7	35,5	962,9	83,7	2.484,8	433,9	384,8	818,7	3.303,5	407,3	5,2	412,5	3.716,0
1984 Maart	1.435,3	35,5	1.086,1	81,5	2.638,4	499,0	395,4	894,4	3.532,8	383,0	5,2	388,2	3.921,0
Juni	1.484,5	113,1	1.062,8	92,1	2.752,5	547,4	413,2	960,6	3.713,1	418,1	5,1	423,3	4.136,4
September ..	1.476,9	113,1	1.183,7	83,9	2.857,6	617,8	387,3	1.005,1	3.862,7	412,3	5,4	417,7	4.280,4
December ..	1.561,9	111,5	1.094,2	69,9	2.837,5	634,1	378,9	1.013,0	3.850,5	409,1	5,3	414,4	4.264,9
1985 Maart	1.768,5	172,0	1.119,7	89,8	3.150,0	650,8	366,8	1.017,6	4.167,6	466,6	5,6	472,2	4.639,8
April	1.762,4	172,0	1.143,8	108,9	3.187,1	655,4	364,8	1.020,2	4.207,3	446,8	5,7	452,5	4.659,8
Mei	1.905,3	156,0	1.133,6	89,0	3.283,9	661,0	364,8	1.025,8	4.309,7	445,4	5,6	451,0	4.760,7
Juni	1.905,3	156,1	1.221,4	95,7	3.378,5	650,8	368,9	1.019,7	4.398,2	441,1	5,6	446,7	4.844,9
Juli	1.899,8	156,1	1.224,2	92,1	3.372,2	622,9	372,2	995,1	4.367,3	439,8	5,6	445,4	4.812,7
Augustus ...	1.893,1	156,1	1.258,0	90,2	3.397,4	612,0	383,7	995,7	4.393,1	438,4	5,2	443,6	4.836,7
September ..	2.039,5	156,1	1.208,2	81,8	3.485,6	595,7	391,0	986,7	4.472,3	436,5	5,2	441,7	4.914,0
Oktober ...	2.040,0	156,1	1.203,8	93,8	3.493,7	587,9	392,5	980,4	4.474,1	434,6	5,2	439,8	4.913,9
November ..	2.037,6	156,1	1.245,4	84,2	3.523,3	573,2	393,7	966,9	4.490,2	452,2	5,1	457,3	4.947,5
December ..	2.034,8	156,0	1.151,5	83,5	3.425,8	569,0	416,2	985,2	4.411,0	498,5	5,1	503,6	4.914,6
1986 Januari	2.029,0	156,0	1.176,8	116,2	3.478,0	557,7	460,6	1.018,3	4.496,3	497,5	5,1	502,6	4.998,9
Februari ...	2.149,6	156,0	1.163,1	83,1	3.551,8	511,5	509,8	1.021,3	4.573,1	496,4	4,6	501,0	5.074,1
Maart	2.150,9	156,0	1.196,7	95,0	3.598,6	544,5	530,0	1.074,5	4.673,1	494,4	4,6	499,0	5.172,1

¹ Exclusief de uit de oorlog 1914-1918 voortvloeiende intergouvernementale schuld.
² Exclusief de van de Republiek Zaïre overgenomen schuld die 0,1 miljard bedraagt.

XVI - 3b. — Veranderingen in de Staatsschuld die aanleiding hebben gegeven tot geldbewegingen

(Miljarden franken)

Periode	Totale schuld	Uit te schakelen boekhoudkundige veranderingen				Veranderingen in de overheids-schuld die aanleiding hebben gegeven tot geld-bewegingen ²
		Schatkistcertifi-caten in het bezit van het I.M.F. ¹	Wisselverschillen	Diversen	Totaal	
		(2)	(3)	(4)	(5)=(2) tot (4)	
1978	+ 198,2	+ 15,4	- 0,1	0,0	+ 15,3	+ 182,9
1979	+ 212,1	+ 0,3	0,0	0,0	+ 0,3	+ 211,8
1980	+ 317,8	+ 17,2	+ 3,9	0,0	+ 21,1	+ 296,7
1981	+ 482,3	+ 7,0	+ 20,7	0,0	+ 27,7	+ 454,6
1982	+ 645,9	+ 7,5	+ 34,1	+ 95,5 ³	+ 137,1 ³	+ 508,8
1983	+ 631,0	+ 32,8	+ 47,7	+ 26,1 ³	+ 106,6 ³	+ 524,4
1984	+ 548,9	+ 6,3	+ 38,5	0,0	+ 44,8	+ 504,1
1985	+ 649,7	+ 8,6	- 62,9	+ 132,9 ⁴	+ 78,6 ⁴	+ 571,1
1985 Eerste 3 maanden	+ 374,9	+ 1,4	- 6,0	+ 97,2 ⁴	+ 92,6 ⁴	+ 282,3
1986 Eerste 3 maanden	+ 257,5	+ 0,3	- 12,0	0,0	- 11,7	+ 269,2

¹ De terugbetalingen van schatkistcertificaten in het bezit van het I.M.F. vallen overeenkomstig de van kracht zijnde wettelijke en conventionele bepalingen, ten laste van de N.B.B.; deze laatste ontvangt anderszijds het provendu van de inschrijvingen op certificaten door het I.M.F.
² Deze kolom stemt overeen (met tegenovergesteld teken) met kolom (3) van tabel XI-3 : nettofinancieringsbehoeften van de Staat.

³ Inclusief de indirecte geconsolideerde schuld in Belgische franken overgenomen van de Intercommunale Verenigingen voor de Autowegen, door het Wegenfonds krachtens de wet van 2 juli 1981.
⁴ Inclusief de schulden van de nationale sectoren overgenomen door de Staat krachtens artikel 12 van de wet van 5 maart 1984.

XVI - 4. — SCHULDEN IN BELGISCHE FRANKEN
VOOR MEER DAN EEN JAAR VAN DE OVERHEIDSSECTOR

a) Indeling naar de debiteuren

(Nominale waarden aan het einde van het jaar, miljarden franken)

	Niet-financiële sectoren				Financiële instellingen	Totaal
	Staat ¹	Parastatale bedrijven	Sociale verzekering en pensioenfondsen	Niet elders vermelde overheidssector ²		
Verkrijgbaar door elke belegger³						
1977	923,8	86,5	—	157,8	593,7	1.761,8
1978	1.068,1	102,8	—	174,3	633,4	1.978,6
1979	1.195,1	96,5	—	186,1	699,9	2.177,6
1980	1.261,6	87,9	—	197,1	804,1	2.350,7
1981	1.286,6	90,7	—	186,8	895,6	2.459,7
1982	1.440,2	94,2	—	89,4	1.052,5	2.676,3
1983	1.717,9	108,9	—	55,9	1.151,7	3.034,4
1984 *	1.851,9	98,8	—	98,3	1.226,5	3.275,5
Niet verkrijgbaar door elke belegger						
1977	65,4	52,9	15,3	49,1	93,7	276,4
1978	64,5	60,7	19,8	49,3	103,2	297,5
1979	63,4	65,4	31,7	49,9	111,6	322,0
1980	66,4	68,4	29,0	49,6	110,3	323,7
1981	68,0	69,6	26,1	52,1	113,8	329,6
1982	72,6	77,4	42,5	62,7	133,3	388,5
1983	127,5	80,8	55,8	87,0	146,6	497,7
1984 *	230,3	88,6	53,6	129,1	151,6	653,2
Totaal						
1977	989,2	139,4	15,3	206,9	687,4	2.038,2
1978	1.132,6	163,5	19,8	223,6	736,6	2.276,1
1979	1.258,5	161,9	31,7	236,0	811,5	2.499,6
1980	1.328,0	156,3	29,0	246,7	914,4	2.674,4
1981	1.354,6	160,3	26,1	238,9	1.009,4	2.789,3
1982	1.512,8	171,6	42,5	152,1	1.185,8	3.064,8
1983	1.845,4	189,7	55,8	142,9	1.298,3	3.532,1
1984 *	2.082,2	187,4	53,6	227,4	1.378,1	3.928,7

¹ Belgische gevestigde en halfinge binnenlandse directe en indirecte overheidsschuld.

² Inclusief de effecten die in aanmerking genomen werden of in aanmerking komen voor de inschrijving op effecten van het Belgisch-Kongolese Fonds voor Delging en Beheer, evenals de aan het einde van ieder jaar werkelijk toegekende vergoeding.

³ Als door elke belegger verkrijgbare effecten worden beschouwd : de effecten, die het voorwerp uitmaken van een openbare uitgifte, die welke ter beurze genoteerd

worden of waarvan de opneming in de koerslijst is voorzien en die welke gewoonlijk het voorwerp van verhandelingen buiten de beurs uitmaken, alsook de obligaties en kasbons welke doorlopend uitgegeven worden door het Gemeentekrediet van België, de N.M.K.N., het N.I.L.K., de N.K.B.K., het C.B.H.K., evenals de spaarbons uitgegeven door de ASLK.

XVI - 4. — SCHULDEN IN BELGISCHE FRANKEN
VOOR MEER DAN EEN JAAR VAN DE OVERHEIDSSECTOR¹

b) Indeling naar de houders

(Nominale waarden aan het einde van het jaar, miljarden franken)

	Niet-financiële sectoren				Financiële instellingen					Totaal
	Bedrijven, particulieren, Buitenland	Parastatale bedrijven	Niet elders vermelde overheids sector ²	Sociale uitkering	Overwegend geldscheppende instellingen ³	Rentenfonds	Spaarkassen, hypotheek- en kapitalisatie-maatschappijen	Instellingen voor verzekering op het leven en tegen arbeidsongevallen, pensioenfondsen	Kredietinstellingen van de overheidssector	
Verkrijgbaar door elke belegger⁴										
1977	834,5	7,9	7,0	14,7	418,5	17,5	239,9	153,2	68,6	1.761,8
1978	940,0	9,6	7,8	14,1	464,2	22,3	272,3	162,6	85,7	1.978,6
1979	1.072,2	11,9	8,5	16,3	485,8	33,1	288,8	169,2	91,8	2.177,6
1980	1.217,8	12,0	8,9	17,8	501,5	29,7	299,6	172,8	90,6	2.350,7
1981	1.329,8	13,1	9,0	18,8	499,9	25,1	307,3	175,3	81,4	2.459,7
1982	1.449,4	14,0	11,6	21,3	537,5	16,6	338,9	196,1	90,9	2.676,3
1983	1.587,5	15,0	12,0	20,2	617,4	27,3	401,9	206,5	146,6	3.034,4
1984	1.687,5	14,9	13,6	21,6	635,7	26,6	447,0	234,3	194,3	3.275,5
Niet verkrijgbaar door elke belegger										
1977	11,1	0,3	0,2	2,7	110,6	—	91,3	29,4	30,8	276,4
1978	12,7	0,3	0,2	2,2	111,2	—	104,3	29,1	37,5	297,5
1979	13,0	0,2	0,2	2,0	122,8	—	110,3	31,4	42,1	322,0
1980	16,9	0,3	0,1	1,1	123,1	—	105,8	32,4	44,0	323,7
1981	18,2	0,3	0,1	0,8	130,6	—	105,0	32,1	42,5	329,6
1982	27,8	0,3	0,1	1,0	143,4	—	136,1	33,2	46,6	388,5
1983	42,9	0,3	0,1	0,7	177,6	—	166,5	38,2	71,4	497,7
1984	47,2	0,1	0,0	0,6	237,5	—	225,3	40,7	101,8	653,2
Totaal										
1977	845,6	8,2	7,2	17,4	529,1	17,5	331,2	182,6	99,4	2.038,2
1978	952,7	9,9	8,0	16,3	575,4	22,3	376,6	191,7	123,2	2.276,1
1979	1.085,2	12,1	8,7	18,3	608,6	33,1	399,1	200,6	133,9	2.499,6
1980	1.234,7	12,3	9,0	18,9	624,6	29,7	405,4	205,2	134,6	2.674,4
1981	1.348,0	13,4	9,1	19,6	630,5	25,1	412,3	207,4	123,9	2.789,3
1982	1.477,2	14,3	11,7	22,3	680,9	16,6	475,0	229,3	137,5	3.064,8
1983	1.630,4	15,3	12,1	20,9	795,0	27,3	568,4	244,7	218,0	3.532,1
1984	1.734,7	15,0	13,6	22,2	873,2	26,6	672,3	275,0	296,1	3.928,7

¹ Inclusief de effecten van het Belgisch-Kongoles Fonds voor Delging en Beheer.

² Exclusief de zelfstandige fondsen en de parastatale instellingen die de kenmerken vertonen van geldscheppende instellingen of van instellingen voor het spaarwezen, de sociale verzekering, de verzekeringen of de kapitalisatie.

³ Exclusief het bezit van de pensioenfondsen door deze instellingen beheerd.

⁴ Als door elke belegger verkrijgbare effecten worden beschouwd : de effecten die het voorwerp uitmaakten van een openbare uitgifte, die welke ter beurze genoteerd worden of waarvan de opneming in de koerslijst is voorzien en die welke gewoonlijk het voorwerp van verhandelingen buiten de beurs uitmaken, alsook de obligaties en kasbons welke doorlopend uitgegeven worden door het Gemeentekrediet van België, de N.M.K.N., het N.I.L.K., de N.K.B.K., het C.B.H.K., evenals de spaarbons uitgegeven door de ASLK.

XVII. — EFFECTEN VAN DE PARTICULIERE SECTOR EN KREDIETEN AAN DE BEDRIJVEN EN PARTICULIEREN EN AAN HET BUITENLAND

1. — BEURSBEDRIJVIGHEID : OMZET, KOERSEN EN RENDEMENTSPERCENTAGES

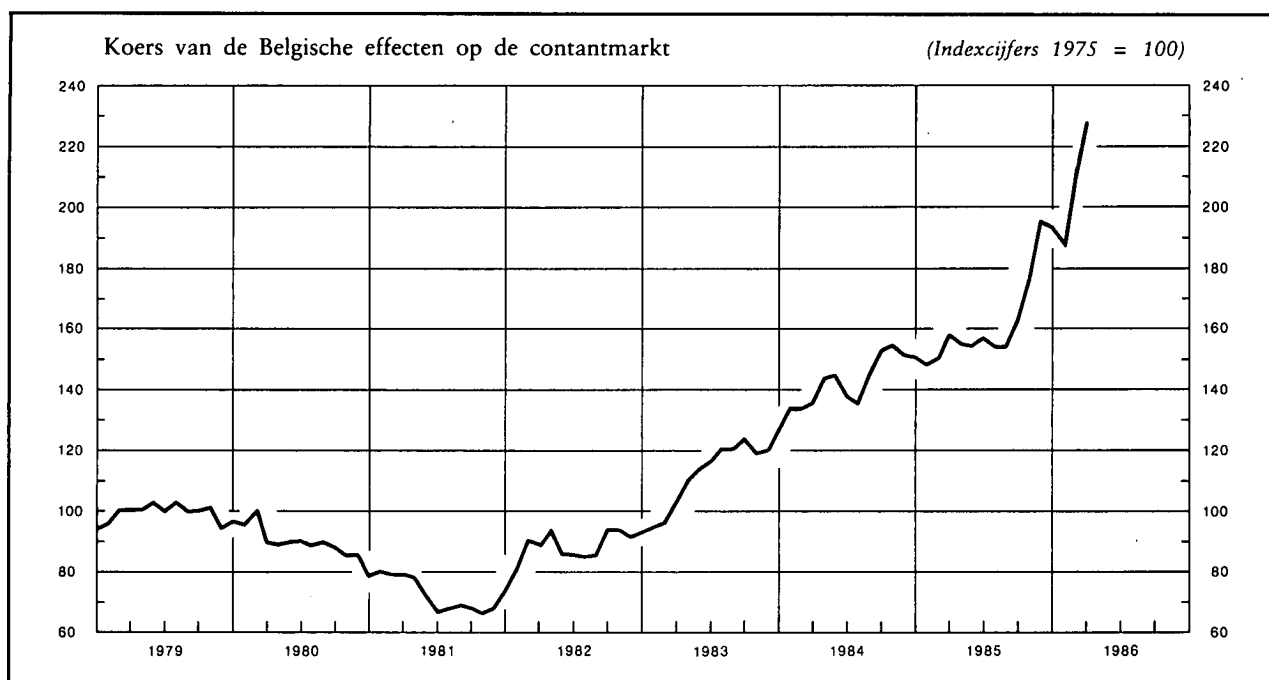

Maandgemiddelden of maanden	Belgische effecten					Buitenlandse effecten	
	Gemiddelde omzet per beursdag ^{1,2}	Aandelenkoersen op de contantmarkt ³		Rendement van de aandelen ⁴		Gemiddelde omzet per beursdag ¹	Aandelenkoersen op de contantmarkt ³
		Algemeen	Industrieel	Algemeen	Industrieel		
1978	93	92	87	6,0	5,8	73	96
1979	128	99	95	5,9	5,4	94	112
1980	106	89	93	7,3	6,2	156	142
1981	107	73	75	8,7	7,3	139	193
1982	204	89	89	6,6	5,4	156	202
1983	308	114	113	5,6	4,3	254	288
1984	367	144	144	4,8	3,5	272	349
1985	454	163	160	.	.	305	397
1984 1 ^e kwartaal	387	135	134	4,9	3,5	311	343
2 ^e kwartaal	377	143	144	4,9	3,5	219	339
3 ^e kwartaal	324	145	146	4,8	3,4	278	344
4 ^e kwartaal	378	153	153	4,6	3,3	279	368
1985 1 ^e kwartaal	343	152	152	4,6	3,4	352	394
2 ^e kwartaal	357	155	153	4,7	3,6	237	409
3 ^e kwartaal	303	157	153	.	.	235	397
4 ^e kwartaal	812	189	183	.	.	397	386
1986 1 ^e kwartaal	770	210	204	.	.	516	423
1985 Maart	410	158	157	4,5	3,4	315	409
April	256	155	154	4,5	3,4	200	405
Mei	392	154	153	4,5	3,4	248	409
Juni	423	157	152	5,0	4,1	262	414
Juli	258	154	150	5,0	4,1	226	404
Augustus	252	154	150	4,8	3,9	239	395
September	400	163	159	.	.	240	392
Oktober	861	177	171	.	.	322	378
November	842	196	190	.	.	457	395
December	732	194	189	.	.	412	386
1986 Januari	449	188	183	.	.	488	413
Februari	900	213	207	.	.	479	419
Maart	962	228	222	.	.	582	437

¹ Bron : Beurscommissie te Brussel. Omzet op de contant- en termijnmarkt ter beurze van Brussel.

² Ondernemingsobligaties en aandelen.

³ Bron : N.I.S. Indexcijfers van de aandelenkoersen ter beurze van Brussel en Antwerpen. Gemiddelde van de indexcijfers op de 10^e en 25^e van iedere maand.

⁴ Bron : Kredietbank. Verhouding van het laatst aangekondigde of betaalde nettodividend tot de notering van het einde van de maand ter beurze van Brussel.

XVII - 2. — RENDEMENT VAN DE VENNOOTSCHAPPEN OP AANDELEN¹

Jaarcijfers

Bron : N.I.S.

Periode ²	Aantal getelde vennootschappen	Gestort kapitaal	Reserves	Nettoresultaat van het boekjaar		Betaalbaar gestelde bruto-dividenden	Betaalde tantièmes	Obligatieleningen	
				Winst	Verlies			Uitstaande obligatieschuld op 31/12	Brutobedrag van de uitbetaalde coupons ³
<i>(miljarden franken)</i>									
(1)	(2)	(3)	(4)	(5)	(6)	(7)	(8)	(9)	
A. — Vennootschappen met voornaamste activiteit in België									
Banken⁴									
1970	53	16,5	10,5	2,8	0,3	1,6	0,1	25,1	1,2
1971	47	16,5	12,3	3,3	0,0	2,0	0,1	29,7	1,6
1972	48	18,0	13,6	3,6	0,0	2,1	0,1	34,9	2,0
1973	45	18,5	14,9	3,7	0,0	2,3	0,1	40,4	2,2
1974	47	19,7	17,5	4,1	0,0	2,5	0,1	47,1	2,6
1975	50	20,8	18,8	3,7	1,2	2,0	0,1	56,8	3,0
1976	47	21,7	20,2	4,3	0,0	2,3	0,1	77,2	3,9
1977	50	23,7	23,4	5,1	0,0	2,8	0,1	102,4	5,6
Financiële vennootschappen en maatschappijen voor onroerende goederen⁵									
1970	1.981	57,0	32,0	6,3	0,7	3,7	0,2	39,6	2,2
1971	2.077	59,4	34,2	6,6	0,6	4,1	0,2	46,4	2,8
1972	2.121	61,7	38,4	6,8	0,8	4,5	0,2	55,0	3,3
1973	2.141	63,9	41,5	8,6	0,4	5,2	0,3	64,2	3,8
1974	2.220	70,2	44,7	10,0	1,0	6,6	0,4	74,2	4,4
1975	2.304	80,1	49,4	11,1	1,0	7,5	0,3	91,9	5,5
1976	2.491	87,8	53,3	11,0	5,1	7,3	0,2	103,7	7,1
1977	2.633	92,8	55,4	10,5	4,6	7,0	0,2	121,2	8,4
Metaalverwerkende nijverheid									
1970	1.336	32,3	22,2	6,1	1,8	1,8	0,1	2,5	0,1
1971	1.356	37,7	23,3	7,1	1,2	1,7	0,1	2,3	0,2
1972	1.391	42,3	28,4	7,8	1,5	2,0	0,1	5,5	0,2
1973	1.425	45,7	31,2	9,1	1,6	2,9	0,1	5,4	0,3
1974	1.512	47,8	36,4	10,0	2,4	3,9	0,2	5,9	0,4
1975	1.562	51,1	39,4	8,9	5,1	3,5	0,2	5,9	0,4
1976	1.589	54,4	39,8	9,2	4,2	3,0	0,1	5,9	0,4
1977	1.591	57,4	42,8	11,4	4,3	4,7	0,1	6,4	0,5
Ijzer- en staalnijverheid									
1970	90	25,9	18,1	3,1	0,1	1,5	0,1	3,6	0,3
1971	88	28,3	18,9	3,2	0,1	1,8	0,1	2,8	0,2
1972	87	28,4	20,2	1,4	0,3	0,6	0,0	2,3	0,2
1973	86	28,6	20,5	1,4	0,5	1,0	0,1	2,0	0,2
1974	85	28,3	19,4	4,1	0,1	2,1	0,1	1,5	0,1
1975	81	28,7	22,4	5,0	0,0	2,5	0,1	1,3	0,1
1976	87	28,9	26,0	0,4	8,4	0,3	0,0	1,1	0,1
1977	86	29,2	19,3	0,3	7,3	0,2	0,0	1,0	0,1

Noten : zie onderaan tabel XVII-2. blz. 134.

XVII - 2. — RENDEMENT VAN DE VENNOOTSCHAPPEN OP AANDELEN¹ (vervolg 1)

Jaarcijfers

Bron : N.I.S.

Periode ²	Aantal getelde vennootschappen	Gestort kapitaal	Reserves	Nettoresultaat van het boekjaar		Betaalbaar gestelde bruto-dividenden	Betaalde tantièmes	Obligatieleningen	
				Winst	Verlies			Uitstaande obligatieschuld op 31/12	Brutobedrag van de uitbetaalde coupons ³
				(miljarden franken)					
(1)	(2)	(3)	(4)	(5)	(6)	(7)	(8)	(9)	
A. — Vennootschappen met voornaamste activiteit in België (vervolg)									
Textielnijverheid									
1970	919	14,6	11,8	1,7	0,4	0,4	0,1	0,3	0,0
1971	901	14,4	12,4	1,3	1,0	0,4	0,1	0,3	0,0
1972	898	15,1	13,0	1,9	0,7	0,4	0,1	0,3	0,0
1973	915	15,0	13,3	2,1	0,6	0,4	0,1	0,3	0,0
1974	938	15,2	14,7	2,1	0,7	0,5	0,1	0,3	0,0
1975	940	15,6	15,5	1,8	1,8	0,6	0,1	0,3	0,0
1976	928	15,9	16,2	1,2	2,3	0,3	0,0	0,8	0,0
1977	888	15,9	14,8	1,5	2,0	0,3	0,0	0,9	0,1
Voedingsmiddelennijverheid									
1970	713	18,3	10,7	2,7	0,5	0,9	0,1	0,8	0,1
1971	699	17,1	10,6	1,8	0,5	0,7	0,1	0,8	0,1
1972	693	19,5	12,8	2,9	0,5	1,1	0,1	0,8	0,1
1973	696	20,6	14,5	3,1	0,5	1,4	0,1	0,8	0,1
1974	716	21,9	16,3	3,5	0,5	1,4	0,1	0,8	0,1
1975	729	23,5	18,4	2,8	1,2	1,2	0,1	1,3	0,1
1976	723	25,5	18,7	3,8	1,9	1,1	0,0	1,6	0,1
1977	724	26,2	21,9	3,7	1,7	1,2	0,0	1,5	0,1
Scheikundige nijverheid									
1970	631	43,7	27,4	5,5	0,6	2,8	0,1	1,0	0,0
1971	635	48,1	29,8	6,7	1,2	3,3	0,1	4,0	0,1
1972	644	49,9	35,9	6,7	1,3	4,0	0,1	4,4	0,3
1973	653	52,3	35,9	7,5	0,9	4,4	0,1	5,4	0,4
1974	662	55,9	38,5	10,4	0,5	5,4	0,1	5,4	0,4
1975	711	57,5	43,6	14,7	1,4	7,4	0,1	7,7	0,4
1976	722	59,9	50,8	8,0	4,9	4,9	0,1	8,1	0,6
1977	738	64,6	50,8	8,1	5,4	5,3	0,1	9,0	0,6
Elektriciteit									
1970	18	30,1	6,1	3,0	0,0	2,6	0,1	15,9	1,0
1971	18	31,8	7,1	3,4	0,0	3,0	0,1	20,3	1,1
1972	17	34,3	7,5	3,7	0,0	3,3	0,1	29,0	1,5
1973	17	36,6	8,4	3,8	0,0	3,6	0,1	34,2	2,1
1974	17	39,7	9,1	4,9	0,0	4,5	0,1	43,0	2,6
1975	17	42,5	10,1	5,4	0,0	5,0	0,1	51,7	3,4
1976	17	42,5	10,5	5,7	0,0	5,0	0,1	60,3	4,2
1977	13	45,0	10,6	6,8	0,0	5,9	0,1	64,6	5,1

Noten : zie onderaan tabel XVII-2. blz. 134.

XVII - 2. — RENDEMENT VAN DE VENNOOTSCHAPPEN OP AANDELEN¹ (vervolg 2)

Jaarcijfers

Bron : N.I.S.

Periode ²	Aantal getelde vennootschappen	Gestort kapitaal	Reserves	Nettore resultaat van het boekjaar		Betaalbaar gestelde bruto-dividenden	Betaalde tantièmes	Obligatieleningen	
				Winst	Verlies			Uitstaande obligatieschuld op 31/12	Brutobedrag van de uitbetaalde coupons ³
				(mijarden franken)					
(1)	(2)	(3)	(4)	(5)	(6)	(7)	(8)	(9)	
A. — Vennootschappen met voornaamste activiteit in België (vervolg)									
Steenkolennijverheid									
1970	24	4,8	1,1	0,2	0,3	0,2	0,0	0,0	0,0
1971	24	4,8	0,9	0,2	0,2	0,1	0,0	0,0	0,0
1972	22	4,6	0,7	0,1	0,3	0,0	0,0	0,0	0,0
1973	21	4,6	0,6	0,0	0,4	0,0	0,0	0,0	0,0
1974	22	4,4	0,5	0,1	0,5	0,0	0,0	0,0	0,0
1975	16	4,0	0,0	0,3	0,2	0,1	0,0	0,0	0,0
1976	14	4,0	0,2	0,1	0,2	0,0	0,0	0,1	0,0
1977	14	4,0	0,2	0,1	0,5	0,1	0,0	0,1	0,0
Totaal der vennootschappen met voornaamste activiteit in België^{6 7}									
1970	15.567	343,9	191,4	47,4	9,1	21,2	1,7	104,1	5,3
1971	15.938	371,8	210,8	53,5	9,7	23,8	1,9	122,3	7,0
1972	16.640	395,4	239,8	53,9	12,6	24,2	1,8	151,0	8,5
1973	17.155	419,2	257,5	62,5	10,6	28,9	2,0	173,6	10,4
1974	18.137	440,2	282,7	78,4	11,7	36,4	2,4	199,3	12,1
1975	19.108	469,5	319,6	83,9	23,2	40,0	2,3	240,6	14,5
1976	19.993	497,3	348,5	65,8	47,3	32,2	1,3	281,8	18,2
1977	20.734	524,4	353,8	77,0	42,5	36,2	1,3	330,1	22,0
B. — Totaal der vennootschappen met voornaamste activiteit in het buitenland⁷									
1970	240	41,3	29,7	6,4	2,6	3,6	0,2	3,7	0,3
1971	234	43,0	29,0	7,1	0,3	3,9	0,2	2,3	0,2
1972	229	46,8	31,9	5,3	0,2	3,8	0,2	4,9	0,2
1973	211	43,9	32,0	5,5	0,4	3,7	0,2	4,8	0,3
1974	192	45,8	32,1	7,9	0,7	4,7	0,2	4,7	0,3
1975	186	45,5	34,5	11,1	0,8	5,5	0,2	6,5	0,3
1976	174	43,9	38,2	6,5	0,7	4,7	0,2	6,9	0,5
1977	169	44,1	37,1	5,1	0,9	4,8	0,2	6,9	0,6
C. — Totaal^{6 7}									
1970	15.807	385,2	221,1	53,8	11,7	24,8	1,9	107,8	5,6
1971	16.172	414,8	239,8	60,6	10,0	27,7	2,1	124,6	7,2
1972	16.869	442,2	271,7	59,2	12,8	28,0	2,0	155,9	8,7
1973	17.366	463,1	289,5	68,0	11,0	32,6	2,2	178,4	10,7
1974	18.329	486,0	314,8	86,3	12,4	41,1	2,6	204,0	12,4
1975	19.294	515,0	354,1	95,0	24,0	45,5	2,5	247,1	14,8
1976	20.167	541,2	386,7	72,3	48,0	36,9	1,5	288,7	18,7
1977	20.903	568,5	390,9	82,1	43,4	41,0	1,5	336,7	22,6

¹ Naamloze vennootschappen en commanditaire vennootschappen op aandelen naar Belgisch recht.

² Voor de kolommen (1) tot (7) : jaar waarin het dividend werd betaald.

³ Bedrag van de vervallen rente voor het betrokken jaar ; dit bedrag houdt verband met de op het einde van het voorgaande jaar uitstaande obligatieschuld.

⁴ Exclusief de N.B.B.

⁵ Exclusief de N.M.K.N.

⁶ Exclusief de N.B.B., de N.M.K.N. en de SABENA.

⁷ Na aftrek van de dubbelstellingen.

XVII - 3. — RENDEMENT VAN DE VENNOOTSCHAPPEN OP AANDELEN¹

A. — Vennootschappen met de voornaamste activiteit in België⁴

Cumulatieve cijfers

Bron : N.I.S.

Periode ²	Aantal getelde vennootschappen	Gestort kapitaal	Reserves	Nettoresultaat		Betaalbaar gestelde bruto-dividenden	Bruto-obligatie-coupons ³
				Winst	Verlies		
				(miljarden franken)			
	(1)	(2)	(3)	(4)	(5)	(6)	(7)
1971	15.989	372,3	210,9	53,5	9,7	23,8	5,1
1972	16.693	395,7	240,0	53,9	12,6	24,2	7,7
1973	17.205	419,5	257,7	62,5	10,6	28,9	9,7
1974	18.177	440,5	282,8	78,5	11,7	36,4	11,3
1975	19.170	470,2	320,0	83,9	23,1	39,9	13,2
1976 Eerste 3 maanden	2.135	55,9	39,4	9,2	3,6	4,0	3,2
Eerste 6 maanden	16.689	439,3	299,3	56,9	41,2	28,4	7,8
Eerste 9 maanden	18.464	469,0	320,5	61,3	44,9	30,0	11,2
12 maanden	20.043	498,3	348,8	65,8	47,4	32,2	16,9
1977 Eerste maand	205	6,0	2,5	0,7	0,6	0,2	1,1
Eerste 2 maanden	525	20,9	13,7	2,6	1,2	0,9	2,2
Eerste 3 maanden	2.105	52,3	37,7	7,3	3,0	3,2	3,5
Eerste 4 maanden	5.308	133,5	100,3	19,3	12,9	8,9	5,1
Eerste 5 maanden	11.938	352,4	209,4	47,0	27,7	23,2	7,0
Eerste 6 maanden	17.192	456,6	300,2	64,7	35,5	31,6	8,7
Eerste 7 maanden	18.190	483,7	315,9	69,4	37,9	33,2	10,2
Eerste 8 maanden	18.563	486,1	320,3	70,5	38,3	33,4	11,1
Eerste 9 maanden	19.112	493,6	326,3	71,8	39,5	33,8	12,4
Eerste 10 maanden	19.729	502,3	335,0	72,8	41,0	34,1	14,6
Eerste 11 maanden	20.199	513,3	344,7	74,6	41,3	34,8	15,7
12 maanden	20.793	525,2	354,4	77,1	42,7	36,2	19,5

Noten : zie XVII-3c.

XVII - 3. — RENDEMENT VAN DE VENNOOTSCHAPPEN OP AANDELEN¹ (vervolg)

B. — Vennootschappen met de voornaamste activiteit in het buitenland

Cumulatieve cijfers

Bron : N.I.S.

Periode ²	Aantal getelde vennootschappen	Gestort kapitaal	Reserves	Nettoresultaat		Betaalbaar gestelde bruto-dividenden	Bruto-obligatie-coupons ³
				Winst	Verlies		
				(miljarden franken)			
	(1)	(2)	(3)	(4)	(5)	(6)	(7)
1971	235	43,0	29,1	7,1	0,3	3,9	0,2
1972	229	46,8	31,9	5,3	0,2	3,8	0,2
1973	212	44,7	32,1	5,6	0,4	3,8	0,4
1974	193	45,8	33,1	7,9	1,2	4,7	0,3
1975	188	45,3	34,6	11,1	0,8	5,5	0,3
1976 Eerste 3 maanden	13	1,0	0,4	0,1	0,0	0,0	0,2
Eerste 6 maanden	132	37,6	35,0	6,2	0,5	4,4	0,4
Eerste 9 maanden	151	40,0	36,8	6,3	0,5	4,6	0,5
12 maanden	174	44,0	38,2	6,5	0,7	4,7	0,5
1977 Eerste maand	3	0,5	0,0	0,0	0,0	0,0	0,0
Eerste 2 maanden	4	0,8	0,1	0,0	0,0	0,0	0,2
Eerste 3 maanden	13	0,9	0,3	0,0	0,0	0,0	0,2
Eerste 4 maanden	24	1,1	0,5	0,0	0,0	0,0	0,2
Eerste 5 maanden	71	24,3	16,0	3,7	0,4	3,5	0,3
Eerste 6 maanden	128	38,8	34,5	4,7	0,8	4,5	0,4
Eerste 7 maanden	143	39,8	35,1	4,8	0,8	4,6	0,5
Eerste 8 maanden	145	40,2	35,7	4,8	0,8	4,6	0,5
Eerste 9 maanden	149	40,3	35,7	4,8	0,8	4,6	0,5
Eerste 10 maanden	158	41,4	36,2	4,9	0,8	4,7	0,6
Eerste 11 maanden	164	41,7	36,7	4,9	0,8	4,7	0,6
12 maanden	169	44,0	37,1	5,1	0,8	4,8	0,6

Noten : zie XVII-3c.

XVII - 3. — RENDEMENT VAN DE VENNOOTSCHAPPEN OP AANDELEN¹ (vervolg)

C. — Totaal⁴

Cumulatieve cijfers

Bron : N.I.S.

Periode ²	Aantal getelde vennootschappen	Gestort kapitaal	Reserves	Nettoresultaat		Betaalbaar gestelde bruto-dividenden	Bruto-obligatie-coupons ³
				Winst	Verlies		
				(miljarden franken)			
	(1)	(2)	(3)	(4)	(5)	(6)	(7)
1971	16.224	415,3	240,0	60,6	10,0	27,7	5,3
1972	16.922	442,5	271,9	59,2	12,8	28,0	7,9
1973	17.417	464,2	289,8	68,1	11,0	32,7	10,1
1974	18.370	486,3	315,9	86,4	12,9	41,1	11,6
1975	19.358	515,5	354,6	95,0	23,9	45,4	13,5
1976 Eerste 3 maanden	2.148	56,9	39,8	9,3	3,6	4,0	3,4
Eerste 6 maanden	16.821	476,7	334,3	63,1	41,7	32,8	8,2
Eerste 9 maanden	18.615	508,8	357,3	67,6	45,4	34,6	11,7
12 maanden	20.217	542,1	387,0	72,3	48,1	36,9	17,4
1977 Eerste maand	208	6,5	2,5	0,7	0,6	0,2	1,1
Eerste 2 maanden	529	21,7	13,8	2,6	1,2	0,9	2,4
Eerste 3 maanden	2.118	53,2	38,0	7,3	3,0	3,2	3,7
Eerste 4 maanden	5.332	134,6	100,8	19,3	12,9	8,9	5,3
Eerste 5 maanden	12.009	376,7	225,4	50,7	28,1	26,7	7,3
Eerste 6 maanden	17.320	495,4	334,7	69,4	36,3	36,1	9,1
Eerste 7 maanden	18.333	523,5	351,0	74,2	38,7	37,8	10,7
Eerste 8 maanden	18.708	526,3	356,0	75,3	39,1	38,0	11,6
Eerste 9 maanden	19.261	533,9	362,0	76,6	40,3	38,4	12,9
Eerste 10 maanden	19.887	543,7	371,2	77,7	41,8	38,8	15,2
Eerste 11 maanden	20.363	555,0	381,4	79,5	42,1	39,5	16,3
12 maanden	20.962	569,2	391,5	82,2	43,5	41,0	20,1

¹ Naamloze vennootschappen en commanditaire vennootschappen op aandelen naar Belgisch recht.

² Voor de kolommen (1) tot (6) : maand waarin het dividend werd betaald.

³ De obligatiecoupons worden zoals de dividenden, geteld in de maand waarin zij

werden betaald. De betaling van de obligatiecoupons kan op een andere datum dan die van de dividenden geschieden. Om die reden vertegenwoordigen niet alle obligaties waarvan de coupons in kolom (7) voorkomen noodzakelijk leningen van vennootschappen waarop de voorafgaande kolommen betrekking hebben.

⁴ Exclusief de N.B.B., de N.M.K.N. en de SABENA.

XVII - 4. — UITGIFTEN VAN DE VENNOOTSCHAPPEN ¹

(Miljarden franken)

Bron : N.I.S. (gegevens gewijzigd door de N.B.B. ²).

Periode	Aandelen		Obligaties (nominaal bedrag)			Aandelen en obligaties	Aandelen en obligaties	Aandelen en obligaties	Aandelen en obligaties
	nominale uitgiften	netto- uitgiften	niet-doorlopende uitgiften						
			bruto- uitgiften	aflossingen	netto- uitgiften	(7) = (5) + (6)	(8) = (2) + (7)		
(1)	(2)	(3)	(4)	(5) = (3) - (4)	(6)	(7) = (5) + (6)	(8) = (2) + (7)	(9)	
A. — Vennootschappen met voornaamste activiteit in België									
1972	40,8	20,8	21,6	3,7	17,9	4,6	22,5	43,3	45,5
1973	39,1	20,8	13,9	3,3	10,6	6,3	16,9	37,7	39,1
1974	49,5	23,4	13,4	4,2	9,2	9,6	18,8	42,2	43,2
1975	39,4	* 21,5	27,0	4,5	22,5	9,0	31,5	* 53,0	* 58,1
1976	* 50,1	* 25,2	18,4	3,9	14,5	11,7	26,2	* 51,4	* 63,3
1977	* 91,9	* 55,3	13,4	4,8	8,6	14,5	23,1	* 78,4	* 99,4
1978	* 64,4	* 41,2	10,3	8,1	2,2	12,5	14,7	* 55,9	* 72,9
1979	* 67,1	34,5	16,0	8,7	7,3	14,9	22,2	56,7	79,9
B. — Vennootschappen met voornaamste activiteit in het buitenland									
1972	0,5	0,1	2,9	0,1	2,8	0,0	2,8	2,9	2,9
1973	9,4	0,3	0,0	0,1	- 0,1	0,0	- 0,1	0,2	0,2
1974	0,6	0,2	0,0	0,1	- 0,1	0,0	- 0,1	0,1	0,1
1975	0,2	* 0,0	1,9	0,1	1,8	0,0	1,8	* 1,8	* 1,8
1976	0,6	0,2	0,4	0,0	0,4	0,4	0,4
1977	0,0	0,3	- 0,3	0,0	- 0,3	- 0,3	- 0,3
1978	0,0	0,4	- 0,4	0,0	- 0,4	- 0,4	- 0,4
1979	*	.	0,0	0,4	- 0,4	0,0	- 0,4	- 0,4	- 0,4
C. — Totaal									
1972	41,3	20,9	24,5	3,8	20,7	4,6	25,3	46,2	48,4
1973	48,5	21,1	13,9	3,4	10,5	6,3	16,8	37,9	39,3
1974	50,1	23,6	13,4	4,3	9,1	9,6	18,7	42,3	43,3
1975	39,6	* 21,5	28,9	4,6	24,3	9,0	33,3	* 54,8	* 59,9
1976	* 50,1	* 25,2	19,0	4,1	14,9	11,7	26,6	* 51,8	* 63,7
1977	* 91,9	* 55,3	13,4	5,1	8,3	14,5	22,8	* 78,1	* 99,1
1978	* 64,4	* 41,2	10,3	8,5	1,8	12,5	14,3	* 55,5	* 72,5
1979	* 67,1	34,5	16,0	9,1	6,9	14,9	21,8	56,3	79,5

¹ Naamloze vennootschappen, commanditaire vennootschappen op aandelen en persoonsvennootschappen met beperkte aansprakelijkheid naar Belgisch recht.

² Deze wijzigingen bestaan enerzijds uit de opnemings van de bijstortingen en anderzijds uit de verwijdering van de doorlopende en niet-doorlopende uitgiften van de overheidssector (N.M.K.N., SABENA) en van de uitgiften van obligaties en kasbons van de Belgische banken.

N.B. — Kolom (1) en (9) : bedragen overgenomen zonder wijziging van de statistieken van het N.I.S. — kolom (2) tot (8) : bedragen gewijzigd door de N.B.B. zoals hierboven in noot ² uitgelegd.

— Kolom (1) : oprichtingen van vennootschappen en kapitaalverhogingen — kolom (2) : gestorte bedragen op inschrijving op aandelen (verminderd met de andere stortingen dan die in specien), uitgiftepremie's en bijstortingen — kolom (3) : nieuwe uitgiften (gedeelte dat werkelijk uitgegeven werd tijdens het jaar), verhoogd met het saldo van voorgaande uitgiften verminderd met conversieleningen en met de uitgiften tegen betaling in natura.

XVII - 5. — UITGIFTEN VAN DE VENNOOTSCHAPPEN¹

(Miljarden franken)

Periode	Aandelen		Obligaties (nominaal bedrag)	Aandelen en obligaties
	Nominale uitgiften	Netto- uitgiften ²	Niet- doorlopende bruto- uitgiften	Totaal
	(1)	(2)	(3)	(4) = (2) + (3)
1980	87,1	39,7	13,0	52,7
1981 ³	115,9	48,3	47,9	96,2
1982	152,1	102,3	6,1	108,4
1983	330,4	239,2	27,4	266,6
1984	124,4	87,7	5,0	92,7
1983 3 ^e kwartaal	50,9	30,9	1,3	32,2
4 ^e kwartaal	209,5	155,4	5,0	160,4
1984 1 ^e kwartaal	16,4	10,3	1,5	11,8
2 ^e kwartaal	24,8	17,6	3,1	20,7
3 ^e kwartaal	20,9	8,3	0,0	8,3
4 ^e kwartaal	62,4	51,4	0,4	51,8
1985 1 ^e kwartaal	21,5	12,2	2,0	14,2
2 ^e kwartaal	46,2	26,4	5,5	31,9
3 ^e kwartaal	39,5	22,7	0,0	22,7
1984 November	13,4	13,3	0,0	13,3
December	37,2	21,1	0,4	21,5
1985 Januari	5,1	2,6	0,0	2,6
Februari	3,3	1,5	0,0	1,5
Maart	13,1	8,1	2,0	10,1
April	13,5	11,9	4,0	15,9
Mei	19,4	8,3	1,5	9,8
Juni	13,3	6,2	0,0	6,2
Juli	8,8	3,8	0,0	3,8
Augustus	5,4	3,8	0,0	3,8
September	25,4	15,1	0,0	15,1
Oktober	21,0	9,8	0,0	9,8
November	17,0	17,2	0,0	17,2

¹ Naamloze vennootschappen, commanditaire vennootschappen op aandelen en besloten vennootschappen met beperkte aansprakelijkheid naar Belgisch recht. De cijfers van deze tabellen verschillen in de volgende opzichten van die welke in tabel XVII-4 voorkomen : a) de netto-uitgiften van aandelen bevatten de bijstortingen niet ; b) de obligatie-uitgiften zijn bruto (afschrijvingen niet afgetrokken) en houden geen rekening met de doorlopende uitgiften.

² Inclusief de uitgiftepremies.

³ Inclusief de verrichtingen die voortvloeiden uit het plan tot gezondmaking van de IJzer-en Staalnijverheid.

XVII - 6. — VERPLICHTINGEN VAN DE BEDRIJVEN¹ EN PARTICULIEREN TEGENOVER DE BELGISCHE FINANCIËLE INSTELLINGEN

Indeling naar de instellingen waarbij deze verplichtingen bij hun oorsprong werden aangegaan²

(Miljarden franken)

Einde periode	Overwegend geldscheppende instellingen				Overige financiële instellingen						Eindtotaal	waarvan door de overheidsbedrijven uitgegeven obligaties ⁴
	N.B.B.	Overheidsinstellingen	Banken	Totaal ³	Openbare kredietinstellingen gespecialiseerd in		ASLK	Private spaarkassen	Diversen	Totaal		
					het beroepskrediet	het huisvestingskrediet						
(1)	(2)	(3)	(4) = (1) tot (3)	(5)	(6)	(7)	(8)	(9)	(10) = (5) tot (9)	(11) = (4) + (10)	(12)	
1977 ⁵	1,6	0,3	725,7	727,6	340,3	153,9	258,8	244,6	1,6	999,2	1.726,8	84,1
1978 ⁵	1,0	0,5	802,2	803,7	370,9	181,3	293,5	282,2	2,2	1.130,1	1.933,8	101,4
1979	1,0	0,5	941,0	942,5	407,2	208,8	326,0	314,5	2,8	1.259,3	2.201,8	101,4
1980	0,9	0,5	1.020,6	1.022,0	439,8	244,4	345,4	328,5	2,2	1.360,3	2.382,3	101,0
1981	0,5	0,5	1.087,0	1.088,0	456,9	273,4	349,5	336,0	1,9	1.417,7	2.505,7	105,3
1982	0,7	0,5	1.106,2	1.107,4	466,7	300,5	349,7	344,9	1,6	1.463,4	2.570,8	111,9
1983	0,6	0,3	1.159,5	1.160,4	447,5	323,4	360,1	368,2	2,4	1.501,6	2.662,0	122,0
1984	0,3	0,2	1.189,5	1.190,0	432,0	345,3	371,5	374,6	1,9	1.525,3	2.715,3	120,3
1985	0,0	0,2	1.246,3	1.246,5	434,6	368,9	376,5	388,1	1,5	1.574,6	2.821,1	109,1
1983 September	0,2	0,3	1.103,0	1.103,5	468,8	319,6	349,3	345,8	1,6	1.485,1	2.588,6	106,5
December ⁵	0,6	0,3	1.159,5	1.160,4	447,5	323,4	360,1	368,2	2,4	1.501,6	2.662,0	122,0
1984 Maart ⁵	0,7	0,3	1.118,1	1.119,1	443,1	328,2	371,0	370,2	2,6	1.515,1	2.634,2	120,5
Juni	0,4	0,3	1.148,3	1.149,0	443,4	335,3	368,1	371,6	2,2	1.520,6	2.669,6	118,1
September ⁵	0,2	0,3	1.144,5	1.145,0	439,5	340,9	367,1	369,7	2,0	1.519,2	2.664,2	117,3
December	0,3	0,2	1.189,5	1.190,0	432,0	345,3	371,5	374,6	1,9	1.525,3	2.715,3	120,3
1985 Maart ⁵	0,2	0,2	1.172,4	1.172,8	426,3	349,4	367,0	376,3	2,0	1.521,0	2.693,8	118,6
Juni ⁵	0,1	0,2	1.207,4	1.207,7	430,1	356,1	364,7	383,9	1,5	1.536,3	2.744,0	113,1
September	0,1	0,2	1.173,5	1.173,8	439,1	362,1	365,8	387,1	1,7	1.555,8	2.729,6	112,1
December	0,0	0,2	1.246,3	1.246,5	439,6	368,9	376,5	388,1	1,5	1.574,6	2.821,1	109,1

¹ De bedrijven omvatten de overheidsbedrijven, maar niet de financiële instellingen. In de cijfers zijn de obligatieleningen uitgegeven door de bedrijven, inclusief de door de overheidsbedrijven voor ten hoogste een jaar uitgegeven certificaten, begrepen.

² Er is van uitgegaan dat door de bedrijven uitgegeven obligatieleningen bij hun oorsprong aangegaan zijn bij de instelling die ze in haar bezit heeft.

³ Zie tabel XIII-1, kolom (10) + kolom (11), exclusief de kredieten verleend voor rekening van de Staat.

⁴ Exclusief de door de overheidsbedrijven voor ten hoogste een jaar uitgegeven certificaten.

⁵ Inclusief de wissels die vervielen op de laatste dag van de maand en die niet konden worden geïncasseerd omdat die dag een zaterdag of een feestdag was.

XVII - 7. — HYPOTHEEKINSCHRIJVINGEN

Bron : Belgisch Staatsblad.

Maandgemiddelden	Miljarden franken ¹
1978	19,9
1979	21,5
1980	17,3
1981	13,5
1982	11,9
1983	12,0
1984	14,1
1985	15,2
1984 1 ^e kwartaal	13,5
2 ^e kwartaal	15,5
3 ^e kwartaal	14,2
4 ^e kwartaal	13,3
1985 1 ^e kwartaal	12,7
2 ^e kwartaal	14,2
3 ^e kwartaal	16,3
4 ^e kwartaal	17,5
1986 1 ^e kwartaal	15,8

¹ Bedragen berekend volgens de geïnde inschrijvingsrechten. Inclusief de vernieuwingen na vijftien jaar, die ongeveer 1 1/2 pct. van het totaal bedragen, doch exclusief de wettelijke hypotheekrechten.

Bibliografische referentie : Statistisch Jaarboek van België. — Statistisch Tijdschrift van het N.I.S. — Belgische Economische Statistieken 1970-1980. — Tijdschrift van de Nationale Bank van België. LI^e jaargang, deel I, n^o 1, januari 1976 en LIII^e jaargang, deel II, n^o 5, mei 1978. — Indices et Statistiques (Beurscommissie van Brussel). — Weekberichten van de Kredietbank. — Belgisch Staatsblad : Ministerie van Financiën : Toestand van de verrichtingen inzake belastingen. Hypotheekrechten.

XVII - 8. — DISCONTO-, VOORSCHOTTEN- EN ACCEPTKREDIETEN¹ BIJ HUN OORSPRONG VERLEEND DOOR DE BANKEN, DE ALGEMENE SPAAR- EN LIJFRENTEKAS, DE NATIONALE MAATSCHAPPIJ VOOR KREDIET AAN DE NIJVERHEID EN DE NATIONALE KAS VOOR BEROEPSKREDIET² AAN DE BEDRIJVEN EN DE PARTICULIEREN EN AAN HET BUITENLAND

a) Kredieten van een miljoen frank of meer waarvan de begunstigde³ een Belgische ingezetene is
Indeling naar de economische sector waartoe de begunstigde behoort

(Uitstaande bedragen aan het einde van het jaar, miljarden franken)

	Toegekende bedragen				Opgenomen bedragen			
	1982	1983	1984	1985 *	1982	1983	1984	1985 *
Landbouw en groothandel in landbouwprodukten	31,4	35,6	41,3	80,7	26,2	29,2	33,3	50,5
Extractieve nijverheid en groothandel in produkten van deze nijverheidstak	12,5	13,2	13,6	39,4	6,8	7,8	7,7	15,7
Verwerkende nijverheid en groothandel in produkten van deze nijverheidstak :								
Levensmiddelen, drank en tabak	174,3	200,7	216,7	202,5	89,7	97,3	100,3	92,0
Textiel, kleding en leder	83,4	89,8	100,5	102,9	47,1	47,9	54,0	54,4
Scheikundige nijverheid ⁴	240,5	252,6	264,5	261,7	91,6	85,8	89,4	81,4
Basismetallennijverheid	186,9	158,6	134,2	123,4	123,3	101,1	69,5	54,7
Metaalverwerkende nijverheid	349,5	362,4	392,6	413,0	174,5	173,4	169,7	177,6
Niet-metaalhoudende minerale produkten en hout	96,6	102,7	103,3	107,4	56,1	60,4	60,1	57,2
Papier, karton en drukwerk	41,4	42,6	49,3	57,3	25,1	25,7	28,7	30,3
Aardolie	77,4	81,2	87,6	141,3	17,6	17,8	19,3	21,6
Diamant en goudsmidwerk	65,0	70,1	69,2	55,3	45,3	49,9	46,8	33,5
Overige	1,9	1,9	3,3	2,7	1,2	1,2	1,5	1,2
Bouwnijverheid en vastgoedtransacties, werken van burgerlijke bouwkunde	109,5	108,2	105,8	109,3	70,2	69,3	65,4	66,8
Productie en distributie van energie en water	122,8	115,1	125,5	126,5	53,6	45,0	43,2	43,3
Overige diensten :								
Niet-gespecialiseerde groothandel	61,4	72,1	88,5	102,0	35,3	45,2	52,5	60,8
Kleinhandel	74,7	81,8	87,7	120,2	46,7	52,3	54,6	79,4
Vervoer, bewaargeving en communicatie	150,5	158,0	167,1	196,2	106,1	105,4	114,7	131,4
Financiële diensten ⁵	128,4	149,3	181,4	209,7	44,8	55,6	60,7	79,3
Overige diensten aan de bedrijven ⁶	48,2	48,3	67,6	66,3	27,7	29,6	35,7	33,5
Overige diensten aan de particulieren ⁷ ..	153,4	174,5	171,0	147,7	129,8	148,9	143,7	128,2
Totaal.....	2.209,7	2.318,7	2.470,7	2.665,5	1.218,7	1.248,8	1.250,8	1.292,8

¹ Inclusief die welke bij uitstek investeringen in vaste kapitaalgoederen financieren.

² Exclusief de kredieten die de N.K.B.K. verleent via de door haar erkende kredietinstellingen.

³ Wordt als dusdanig beschouwd, het bedrijf of de particulier die de kredietopening verkregen heeft en derhalve het initiatief van het gebruik ervan heeft, een initiatief dat hij kan uitoefenen ofwel door zelf schulden aan te gaan tegenover de financiële instelling, ofwel door haar handelsvorderingen af te staan die hij op derden bezit ; een gevolg van deze definitie is dat het bedrijf of de particulier die de begunstigde van het krediet is niet noodzakelijkerwijze de debiteur is : zo is, wanneer er een wissel, getrokken op een cliënt, ter discontering is overgemaakt, de debiteur steeds de betrokkene, terwijl, volgens de modaliteiten van de verrichting, de begunstigde de trekker, de betrokkene of een derde kan zijn ; in tegenstelling tot deze tabel, gebruiken de overige tabellen van het statistisch gedeelte van het Tijdschrift die betrekking hebben op de kredieten aan de bedrijven en particulieren en aan het

buitenland (nl. de tabellen XIII-6 tot 9 en XVII-6) de debiteuren als criterium van de indeling. De begunstigde bedrijven omvatten de overheidsbedrijven, maar niet de financiële instellingen.

⁴ Inclusief de plasticnijverheid, de rubbernijverheid, de cokes- en agglomeratenfabrieken.

⁵ O.m. kredieten aan de portefeuille- en financieringsmaatschappijen.

⁶ O.m. factoring-, leasing-, publiciteitsondernemingen, studie- en organisatiebureaus.

⁷ O.m. leningen en kredieten aan instellingen voor gezondheidszorg, voor vrijetijdsbesteding, aan de leden van vrije beroepen, aan loon- en weddetrekkenden, met uitzondering evenwel van de hypothecaire leningen verleend door de ASLK aan laatstgenoemden.

Nota : wegens de afrondingen stemmen de totalen niet noodzakelijk overeen met de optelling van de posten.

(*) Nieuwe reeks ingevolge de overschakeling op de NACE-nomenclatuur.

XVII - 8. — DISCONTO- VOORSCHOTTEN- EN ACCEPTKREDIETEN BIJ HUN OORSPRONG VERLEEND DOOR DE BANKEN, DE ALGEMENE SPAAR- EN LIJFRENTOKAS, DE NATIONALE MAATSCHAPPIJ VOOR KREDIET AAN DE NIJVERHEID EN DE NATIONALE KAS VOOR BEROEPSKREDIET AAN DE BEDRIJVEN EN PARTICULIEREN EN AAN HET BUITENLAND

b) Kredieten van een miljoen frank of meer waarvan de begunstigde¹ een niet-ingezetene is

Indeling naar de geografische zone waar de begunstigde gevestigd is

(Uitstaande bedragen aan het einde van het jaar, miljarden franken)

	Toegekende bedragen				Opgenomen bedragen			
	1982	1983	1984	1985	1982	1983	1984	1985
Europese Economische Gemeenschap	477,0	511,8	601,6	679,5	271,2	263,4	274,1	290,1
Verenigd Koninkrijk	97,7	127,7	210,3	286,7	36,5	29,3	74,3	104,8
Bondsrepubliek Duitsland	181,3	137,8	132,9	119,2	105,1	78,1	46,0	41,7
Frankrijk	73,0	90,5	95,7	91,1	42,1	60,6	65,7	52,3
Nederland	42,6	48,4	52,8	77,2	18,4	18,7	20,3	29,2
Italië	43,1	55,3	65,9	61,1	35,8	41,9	45,1	33,8
Luxemburg	10,1	19,5	19,7	27,4	6,8	8,5	7,2	17,6
Denemarken	17,5	18,7	12,3	6,1	15,5	14,4	6,7	2,9
Ierland	6,1	8,0	6,5	6,0	5,5	6,9	4,0	4,2
Griekenland	5,6	5,9	5,5	4,7	5,5	5,0	4,8	3,6
Overige Europese landen	155,4	187,7	216,2	178,8	118,3	137,9	149,2	108,4
waarvan : Spanje	58,7	81,7	95,3	64,9	55,9	73,7	83,4	55,3
Zwitserland	38,3	40,4	50,6	48,4	12,4	11,1	13,3	11,9
Noorwegen	6,2	6,1	6,3	4,3	4,9	3,0	3,6	1,5
Zweden	18,2	21,3	15,7	13,3	13,8	15,7	7,5	4,6
Verenigde Staten en Canada	97,7	133,7	240,8	335,6	31,9	34,1	71,7	93,7
Aardolie-exporterende landen	92,8	84,0	85,6	80,4	71,0	71,2	74,3	65,0
Overige landen van het westelijk halfrond	244,5	273,2	301,8	275,6	191,0	231,4	237,8	192,0
waarvan : Brazilië	55,0	59,6	64,1	71,0	51,0	54,7	61,5	51,3
Mexico	64,6	78,4	79,5	58,7	59,4	72,7	76,9	54,3
Overige Afrikaanse landen	50,0	58,9	65,4	54,5	37,7	41,8	50,0	39,0
waarvan : Zuid-Afrika	6,6	6,1	6,3	4,1	3,1	4,3	4,8	3,6
Republiek Zaire	8,7	8,5	13,2	15,9	8,7	6,3	11,2	11,5
Australië en Nieuw-Zeeland	38,6	54,0	87,0	86,4	23,5	34,7	60,9	50,3
Overige Aziatische landen	58,5	78,9	137,2	154,6	35,1	43,5	59,2	49,9
waarvan : Japan	9,2	29,9	68,9	79,2	8,3	10,4	15,5	11,4
Totaal	1.214,5	1.382,2	1.735,6	1.845,4	779,7	858,0	977,2	888,4

¹ Wordt als dusdanig beschouwd, degene die de kredietopening verkregen heeft en derhalve het initiatief van het gebruik ervan bezit, een initiatief dat hij kan uitoefenen door zelf schulden aan te gaan tegenover de financiële instelling of door haar handelsvorderingen af te staan die hij op derden bezit. Derhalve zijn het bedrag van de wissels getrokken op niet-ingezetenen ter discontering overgemaakt door een

ingezetene, evenals de toegekende bedragen waarop deze overdrachten aangerekend worden, opgenomen in tabel XVII-8 a) en niet in deze tabel.

Nota : wegens de afrondingen stemmen de totalen niet noodzakelijk overeen met de optellingen van de posten.

XVIII. — GELDMARKT

1. — DAGGELDMARKT¹

(Miljarden franken)

Daggemiddelden ²	Bedragen uitgeleend door			Bedragen opgenomen door				Totaal (8) = (1) + (2) + (3) of (4) + (5) + (6) + (7)
	Deposito- banken (1)	Renten- fonds (2)	Andere instellingen ³ (3)	Deposito- banken (4)	Renten- fonds (5)	H.W.I. (6)	Andere instellingen ³ (7)	
1978	6,9	0,8	3,8	5,1	0,1	4,7	1,6	11,5
1979	8,2	0,1	3,4	5,2	0,2	4,7	1,6	11,7
1980	7,0	0,1	3,9	5,1	0,0	4,4	1,5	11,0
1981	7,0	0,0	4,2	5,4	0,1	4,0	1,7	11,2
1982	7,4	0,0	4,0	5,9	0,0	3,8	1,7	11,4
1983	7,5	0,0	3,8	5,7	0,1	4,1	1,4	11,3
1984	7,3	0,0	3,3	5,8	0,1	3,1	1,6	10,6
1985	7,2	0,0	2,9	5,2	0,6	2,9	1,4	10,1
1984 1 ^e kwartaal	7,8	0,0	3,4	5,5	0,3	3,7	1,7	11,2
2 ^e kwartaal	7,4	0,0	3,2	6,1	0,0	2,8	1,7	10,6
3 ^e kwartaal	6,9	0,0	3,1	5,8	0,0	2,9	1,3	10,0
4 ^e kwartaal	7,0	0,0	3,4	5,8	0,2	2,9	1,5	10,4
1985 1 ^e kwartaal	7,2	0,0	3,4	5,5	0,5	3,4	1,2	10,6
2 ^e kwartaal	7,1	0,0	2,8	5,8	0,5	2,2	1,4	9,9
3 ^e kwartaal	7,8	0,0	2,4	4,8	1,1	3,0	1,3	10,2
4 ^e kwartaal	6,6	0,0	3,0	4,9	0,1	3,0	1,6	9,6
1986 1 ^e kwartaal	6,6	0,0	3,3	5,0	0,6	3,0	1,3	9,9
1985 April	6,6	0,0	2,4	4,5	0,7	2,5	1,3	9,0
Mei	6,8	0,1	3,3	6,2	0,3	2,1	1,6	10,2
Juni	7,7	0,0	2,7	6,5	0,6	2,0	1,3	10,4
Juli	8,5	0,0	2,6	4,5	1,2	4,0	1,4	11,1
Augustus	8,1	0,0	2,0	4,6	1,4	2,7	1,4	10,1
September	6,8	0,0	2,6	5,0	0,8	2,3	1,3	9,4
Oktober	6,1	0,0	2,5	4,7	0,1	2,2	1,6	8,6
November	5,6	0,0	3,0	5,3	0,0	2,0	1,3	8,6
December	8,1	0,0	3,4	4,8	0,1	4,9	1,7	11,5
1986 Januari	6,1	0,0	3,1	5,2	0,3	3,0	0,7	9,2
Februari	6,8	0,0	2,7	5,5	0,1	2,4	1,5	9,5
Maart	6,9	0,0	4,1	4,4	1,4	3,6	1,6	11,0
April	4,2	2,1	2,6	6,7	0,0	1,0	1,2	8,9

¹ Het grootste deel van op de daggeldmarkt verhandelde kapitalen wordt beheerd door het « Protocol tot regeling van de markt van het gewaarborgde daggeld » van kracht tussen het Rentenfonds, het H.W.I. en de financiële instellingen van de overheidssector en van de particuliere sector die direct opeisbare middelen ontvangen, inlagen op deposito- of spaarboekjes of middelen voor termijnen die 3 maanden niet overschrijden. In de tabel zijn bovendien kapitalen opgenomen die buiten dit protocol werden verhandeld.

² De gemiddelden worden berekend op basis van het totaal aantal dagen van de periode; deze laatste methode stemt overeen met die welke het H.W.I. gebruikt voor de voorstelling van zijn gegevens.

³ De kolommen (3) en (7) omvatten in hoofdzaak de openbare kredietinstellingen en de private spaarkassen; in kolom (3) worden daar diverse uitleners « buiten het protocol » aan toegevoegd.

XVIII - 2. — HOUDERSCHAP VAN HET DOOR DE DEPOSITOBANKEN GEDISCONTEERDE
HANDELSPAPIER EN VAN DE BANKACCEPTEN¹

(Miljarden franken)

Gemiddelde bedragen aan het einde van de maand ²	Portefeuille van				Totaal (5) = (1) tot (4)
	de depositobanken (1)	het H.W.I. ³ (2)	de overige instellingen van de markt van het particulier disconto en portefeuille in het buitenland (3)	de N.B.B. ⁴ (4)	
1977	208,2	6,5	41,5	45,4	301,6
1978	218,9	5,4	43,1	61,7	329,1
1979	245,2	6,1	49,2	53,9	354,4
1980	240,7	6,3	51,3	61,8	360,1
1981	249,4	3,6	47,2	68,5	368,7
1982	257,6	7,3	47,0	54,2	366,1
1983	260,9	7,6	46,8	54,0	369,3
1984	296,0	7,9	44,5	12,7	361,1
1983 3 ^e kwartaal	252,6	9,9	48,5	50,5	361,5
4 ^e kwartaal	242,4	8,4	47,8	80,4	379,0
1984 1 ^e kwartaal	250,0	7,8	46,2	70,2	374,2
2 ^e kwartaal	258,8	5,3	46,5	50,7	361,3
3 ^e kwartaal	292,6	8,9	46,7	14,5	362,7
4 ^e kwartaal	298,7	7,1	46,7	13,9	366,4
1985 1 ^e kwartaal	304,2	7,2	46,1	11,5	369,0
2 ^e kwartaal	295,7	6,7	43,5	11,2	357,1
3 ^e kwartaal	285,3	10,5	41,7	14,3	351,8

¹ Opgenomen bedragen van de disconto- en acceptkredieten in Belgische franken bij hun oorsprong verleend door de depositobanken aan bedrijven en particulieren (excl. de financiële instellingen, maar incl. de parastatale bedrijven) en aan het buitenland.

² Om die gemiddelden te berekenen heeft men eenmaal de uitstaande bedragen bij het begin en aan het einde van de periode genomen en tweemaal de uitstaande bedragen aan het einde van de tussenliggende maanden.

³ Bedrag van de portefeuille, met uitzondering van het bij de N.B.B. geherdisconteerde gedeelte.

⁴ Aangezien de tabel uitsluitend betrekking heeft op de bij hun oorsprong door de depositobanken verleende kredieten, bevatten de cijfers van deze kolom niet de directe kredieten van de N.B.B.

**XVIII - 3. — HERDISCONTOPLAFONDS EN MAANDELIJKSE QUOTA'S
VAN DE VOORSCHOTTEN IN REKENING-COURANT BIJ DE NATIONALE BANK
VAN BELGIË**

(Miljarden franken)

Plafonds : einde maand Quota's : maand	Herdiscontoplafonds ¹									Maandelijke quota's van de voorschotten in rekening-courant tegen de gewone rentevoet ²		
	Depositobanken			Openbare kredietinstellingen			Private spaarkassen			Depositobanken	Openbare kredietinstellingen	Private spaarkassen
	Gezamenlijke plafonds	Aange-rekende bedragen	Beschik-bare marge (3) = (1) - (2)	Gezamenlijke plafonds	Aange-rekende bedragen	Beschik-bare marge (6) = (4) - (5)	Gezamenlijke plafonds	Aange-rekende bedragen	Beschik-bare marge (9) = (7) - (8)			
(1)	(2)	(3) = (1) - (2)	(4)	(5)	(6) = (4) - (5)	(7)	(8)	(9) = (7) - (8)	(10)	(11)	(12)	
1977 December ...	64,1	50,9	13,2	9,5	2,3	7,2	3,8	0,4	3,4	31,9	29,6	12,7
1978 December ...	72,2	63,9	8,3	10,8	4,3	6,5	4,5	0,5	4,0	34,9	33,1	14,6
1979 December ...	80,2	72,6	7,6	12,2	5,0	7,2	5,5	2,7	2,8	34,8	33,2	14,6
1980 December ...	88,6	50,4	38,2	13,5	2,7	10,8	6,2	2,3	3,9	138,8	44,2	14,1
1981 December ...	95,8	77,1	18,7	13,7	3,8	9,9	7,1	5,1	2,0	150,9	45,9	15,4
1982 December ...	103,6	72,8	30,8	14,0	3,9	10,1	8,0	4,8	3,2	160,8	48,4	16,5
1983 December ...	107,5	80,5	27,0	15,2	4,4	10,8	8,4	4,2	4,2	173,0	50,5	17,3
1984 Maart	109,5	89,7	19,8	15,4	5,3	10,1	8,6	4,9	3,7	177,3	51,3	17,9
Juni	111,3	71,1	40,2	15,5	4,0	11,5	9,0	2,6	6,4	181,5	52,0	18,5
September ..	113,4	26,1	87,3	18,6	2,7	15,9	9,6	0,8	8,8	185,4	55,3	19,4
December ...	114,5	13,5	101,0	19,0	0,0	19,0	9,9	0,0	9,9	190,4	57,3	20,0
1985 April	116,7	14,4	102,3	19,3	0,0	19,3	10,0	0,0	10,0	195,8	58,9	20,5
Mei	116,7	12,9	103,8	19,3	0,0	19,3	10,0	0,0	10,0	195,8	58,9	20,5
Juni	118,8	12,8	106,0	19,7	0,0	19,7	10,2	0,0	10,2	201,7	60,4	21,0
Juli	118,8	12,9	105,9	19,7	0,0	19,7	10,2	0,0	10,2	201,7	60,4	21,0
Augustus ...	118,8	11,8	107,0	19,7	0,0	19,7	10,2	0,0	10,2	201,7	60,4	21,0
September ..	121,5	16,4	105,1	20,0	0,1	19,9	10,5	0,4	10,1	207,3	61,5	21,5
Oktober	121,6	21,1	100,5	20,0	0,0	20,0	10,5	0,4	10,1	207,3	61,5	21,5
November ..	121,6	18,2	103,4	20,0	0,0	20,0	10,5	0,6	9,9	207,3	61,5	21,5
December ...	123,5	32,4	91,1	20,3	1,0	19,3	10,7	0,6	10,1	212,7	62,4	22,0
1986 Januari	123,6	20,1	103,5	20,3	1,0	19,3	10,7	0,8	9,9	212,7	62,4	22,0
Februari	123,6	16,2	107,4	20,3	1,0	19,3	10,7	0,9	9,8	212,7	62,4	22,0
Maart	125,8	15,1	110,7	20,7	1,0	20,7	10,9	0,9	10,0	216,6	63,9	22,4
April	125,8	15,9	109,9	20,7	0,4	20,3	10,9	0,5	10,4	216,6	63,9	22,4

¹ De individuele plafonds worden in beginsel aangepast aan het begin van de maanden maart, juni, september en december, op basis van de gemiddelde bestaande bedragen van iedere financiële instelling voor de periode van twaalf maanden die aan het

einde van het voorafgaande burgerlijk kwartaal verstrijkt. Volgende percentages worden toegepast op de elementen die in aanmerking genomen worden voor de bepaling van de plafonds :

Datum van inwerkingtreding	Deposito's in Belgische franken op gewone boekjes	Andere deposito's van de cliënteel in Belgische franken voor minder dan een jaar	Niet-opgenomen bedragen van de kortlopende kredieten toegestaan aan de bedrijven en particulieren	Uitstaande bedragen van de opgenomen kredieten die bij de oorsprong aan de bedrijven en particulieren werden verleend	
	maandelijke gegevens		kwartaalgegevens	op korte termijn	op lange termijn
2 november 1977	1,3	2,5	3,3	5,3	0,6

² Tot eind februari 1980 werden de voorschottenquota vastgelegd op basis van de actiemiddelen die in aanmerking werden genomen voor de vastlegging van de herdiscontoplafonds op de wijze waarop ze berekend werden vooraleer het stelsel van de herdiscontoplafonds in november 1977 hervormd werd.

Vanaf 1 maart 1980 is het voorschottenquotum van iedere financiële instelling gelijk aan het drievoud van dat deel van haar herdiscontoplafond dat gekoppeld is aan de kasbehoeften (zie voor de bepaling van dat deel van het plafond het *Tijdschrift van*

de Nationale Bank van België, LII^e jaargang, deel II, n^o 3, september 1977 : « Hervorming van het stelsel van de herdiscontoplafonds »).

Bovendien beschikt iedere instelling over de mogelijkheid een bijkomend quotum te scheppen door haar herdiscontoplafond om te zetten ; dit kan echter slechts voor zover zij niet beschikt over een voldoende portefeuille herdisconterbaar papier om het genoemde herdiscontoplafond op te gebruiken. Het bijkomende quotum is gelijk aan het drievoud van het bedrag van het herdiscontoplafond dat wordt afgestaan.

Bibliografische referenties : *Belgische Economische Statistieken 1970-1980*. — *Tijdschrift voor Documentatie en Voorlichting* : XXVIII^e jaargang, deel I, n^o 5, mei 1953 : « Een nieuwe statistiek : de daggeldmarkt (call money) ». — XXXV^e jaargang, deel I, n^o 4, april 1960 : « De Belgische geldmarkt ». — XXXVII^e jaargang, deel I, n^o 3 en 4, maart en april 1962 : « De hervorming van 1 januari 1962 in de Belgische geldmarkt ». — XLII^e jaargang, deel II, n^o 3, september 1967 : « Nieuwe tabellen aangaande de discontokredieten, voorschotten en acceptkredieten aan de bedrijven en particulieren en aan het buitenland ». — *Tijdschrift van de Nationale Bank van België* : XLVI^e jaargang, deel I, n^o 1, januari 1971 : « Een nieuwe statistiek : herdisconto- en visumplafonds van de

banken bij de Nationale Bank van België ». — XLIX^e jaargang, deel I, n^o 6, juni 1974 : « Mededeling van 28 juni 1974 van de Nationale Bank van België betreffende de herdiscontoplafonds en de voorschotten op rekening-courant ». — L^e jaargang, deel I, n^o 3 maart 1975 : « Aanpassing van de herdisconto- en visumplafonds van de Nationale Bank van België » en deel II, n^o 3, september 1975 : « Verhoging van de herdiscontoplafonds en van de voorschottenquota's van de Nationale Bank ». — LI^e jaargang, deel I, n^o 2, februari 1976 : « Maatregel van monetair beleid ». — LI^e jaargang, deel II, n^o 1-2, juli-augustus 1976 : « Maatregelen van monetair beleid ». — LII^e jaargang, deel II, n^o 3, september 1977 : « Hervorming van het systeem van de herdiscontoplafonds ».

XIX. — DISCONTO-, RENTE- EN RENDEMENTSTARIEVEN

(procenten per jaar)

1a. — OFFICIEEL DISCONTO- EN VOORSCHOTTENTARIEF VAN DE NATIONALE BANK VAN BELGIE

Datum van de wijziging	Disconto ¹	Voorschotten in rekening- courant en beleningen ²
1979 18 januari ..	6,00	8,00
1 februari ..	6,00	7,50
8 maart ...	6,00	7,00
3 mei	7,00	7,00
31 mei	8,00	8,00
14 juni	9,00	9,00
29 juni	9,00	11,00
4 oktober ..	10,00	12,00
13 december	10,50	12,50
1980 28 februari ..	12,00	13,50
20 maart ...	14,00	15,00
5 juni	14,00	14,50
26 juni	13,00	13,00
31 juli	12,00	12,00
1981 5 maart ...	12,00	13,00
26 maart ...	13,00	15,00
31 maart ...	16,00	18,00
16 april	15,00	17,00
30 april	14,00	16,00
28 mei	13,00	15,00
11 december	15,00	17,00
1982 7 januari ..	14,00	15,00
4 maart ...	13,00	13,50
8 april	14,00	15,00
29 juli	13,50	14,50
19 augustus ..	13,00	14,00
9 september ..	12,50	13,50
21 oktober ..	12,00	13,00
12 november ..	11,50	12,50
1983 9 maart ...	14,00	15,00
24 maart ...	11,00	12,00
14 april	10,00	11,00
5 mei	9,50	10,50
23 juni	9,00	10,00
24 november ..	10,00	11,00
1984 16 februari ..	11,00	12,00
1985 9 mei	9,75	10,25
20 mei	9,50	10,00
3 juni	9,25	9,75
9 juli	9,50	10,00
1 augustus ..	10,00	10,50
9 september ..	9,50	10,00
17 oktober ..	9,00	9,50
14 november ..	8,75	9,00
23 december ..	9,75	10,25
1986 8 april	9,25	9,75
10 april	8,75	9,00
12 mei	8,50	8,75

1b. — SPECIAAL RENTEPERCENTAGE VAN DE NATIONALE BANK VAN BELGIE

Datum van de wijziging	Voorschotten boven het maandelijkse quotum toege- wezen aan de banken, de pri- vate spaarkassen en de kredietin- stellingen van de overheidssec- tor
Tarief van kracht op 31-12-1980	
	13,00
1981 5 maart	14,00
25 maart	16,00
31 maart	20,00
16 april	19,00
30 april	18,00
28 mei	17,00
12 juni	16,00
11 december ...	18,00
30 december ...	17,50
1982 7 januari	16,00
4 maart	15,00
8 april	15,50
29 juli	15,00
19 augustus	14,50
3 september ..	14,00
9 september ..	13,50
21 oktober	13,00
12 november ...	12,50
1983 9 maart	15,00
24 maart	12,00
14 april	11,00
5 mei	10,50
23 juni	10,00
24 november ..	11,00
1984 16 februari	12,00
1985 9 mei	10,25
20 mei	10,00
3 juni	9,75
9 juli	10,00
1 augustus	10,50
9 september ..	10,00
17 oktober	9,50
14 november	9,00
23 december	10,25
1986 8 april	9,75
10 april	9,00
12 mei	8,75

1c. — GEWOGEN GEMIDDELDE RENTEVOET VAN DE NATIONALE BANK VAN BELGIE³

Einde periode	Tarieven
1977	7,73
1978	6,89
1979	11,53
1980	12,00
1981	13,91
1982	11,35
1983	9,49
1984	9,20
1985	8,51
1983 4 ^e kwartaal	9,49
1984 1 ^e kwartaal	10,38
2 ^e kwartaal	10,67
3 ^e kwartaal	9,61
4 ^e kwartaal	9,20
1985 1 ^e kwartaal	8,74
2 ^e kwartaal	8,91
3 ^e kwartaal	8,67
4 ^e kwartaal	8,51
1986 1 ^e kwartaal	9,06
1985 April	8,70
Mei	8,69
Juni	8,91
Juli	8,77
Augustus	8,70
September	8,67
Oktober	8,49
November	8,23
December	8,51
1986 Januari	8,54
Februari	8,42
Maart	9,06
April	8,25

¹ Vanaf 12 oktober 1978 tot 2 mei 1979 en vanaf 29 juni 1979 tot 25 juni 1980 voor de banken, de private spaarkassen en de kredietinstellingen van de overheidssector : rentepercentages van het op het herdiscontosubplafond A aangerekend papier.

² Voor de banken, de private spaarkassen en de kredietinstellingen van de overheidssector : rentepercentage voor de voorschotten binnen het door de N.B.B. toegewezen maandelijks quotum. Maximaal beleningspercentage : schatkis-certificaten, certificaten van het Rentenfonds en kasbons van de parastatale instellingen uitgegeven

met een looptijd van maximum 374 dagen : 95 % ; andere overheidsfondsen : 80 %. Alleen de effecten en overheidsfondsen « aan toonder » in Belgische franken, worden in onderpand aanvaard.

³ Gemiddelde kosten van het beroep op de N.B.B. voor de financiële instellingen die op directe of indirecte wijze kredieten aan de bedrijven en particulieren financieren. Voor de berekening ervan is het gemiddelde gemaakt van de verschillende rentepercentages, gewogen met het bedrag van de financieringen verkregen door deze instellingen tegen die rentevoet.

XIX - 2. — RENTEVOETEN VAN HET HERDISCONTERING- EN WAARBORGINSTITUUT

Bron : H.W.I.

Einde periode	Tarieven toegepast voor de aankoop van bankabel papier ¹			Einde periode	Negotieringspercentages voor niet-bankabel papier ² voor circa		
	Papier waarvan de resterende looptijd niet meer dan 120 dagen bedraagt, aangerekend op		* Creditex-port »-papier waarvan de looptijd niet meer dan een jaar bedraagt		30 dagen	60 dagen	90 dagen
	het sub-plafond A	het sub-plafond B					
1978	5,90	8,50	5,90	1978	9,50	9,50	9,50
1979	10,40	12,50	10,25	1979	13,20	13,75	13,75
1980	11,80	—	11,40	1980	11,55	12,00	12,20
1981	14,90	—	—	1981	15,20	15,45	—
				1982	11,65	11,75	11,85
				1983	9,80	—	—
				1984 Maart	—	11,25	—
				Juni	10,90	—	—
				September	10,40	—	—
				December	10,15	—	—
1982	10,15	11,40	11,00	1985 Maart	—	—	—
1983	8,65	9,90	9,75	April	—	—	—
1984 Maart	10,15	10,90	10,50	Mei	8,55	—	—
Juni	10,40	10,90	10,50	Juni	—	—	—
September	10,40	10,90	10,50	Juli	—	8,65	8,65
December	9,90	10,90	10,50	Augustus	—	—	—
1985 Maart	9,90	10,90	10,50	September	—	—	—
April	9,40	10,90	10,50	Oktober	—	—	—
Mei	8,40	9,40	9,00	November	—	—	—
Juni	8,15	9,15	8,75	December	—	—	—
Juli	—	9,40	8,75	1986 Januari	—	—	—
Augustus	8,90	9,90	9,25	Februari	—	—	—
September	8,40	9,40	8,75	Maart	—	—	—
Oktober	7,90	8,90	8,50	April	—	—	—
November	7,65	8,65	8,25				
December	8,65	9,65	9,25				
1986 Januari	8,65	9,65	9,25				
Februari	8,65	9,65	9,25				
Maart	8,65	9,65	9,25				
April	7,65	8,65	8,00				

¹ Dit papier beantwoordt aan de discountcriteria van de N.B.B.; het wordt aangerekend op de herdiscontoplafonds die de N.B.B. aan de financiële instellingen toekent (cfr. tabel XVIII-3).

² Het H.W.I. verhandelt zowel papier dat virtueel bankabel is maar niet aangerekend wordt op de herdiscontoplafonds, als ander handelspapier.

XIX - 3. — DAGGELDRENTE

Periode	Gemiddelden ¹	Periode	Gemiddelden ¹	Periode	Gemiddelden ¹
1978	5,17	1984 1 ^e kwartaal	8,74	1985 April	9,45
1979	7,96	2 ^e kwartaal	9,87	Mei	8,84
1980	11,11	3 ^e kwartaal	9,72	Juni	8,00
1981	11,41	4 ^e kwartaal	9,52	Juli	6,97
1982	11,41	1985 1 ^e kwartaal	9,11	Augustus	8,00
1983	8,07	2 ^e kwartaal	8,73	September	7,91
1984	9,45	3 ^e kwartaal	7,61	Oktober	8,26
1985	8,25	4 ^e kwartaal	7,51	November	7,91
		1986 1 ^e kwartaal	7,86	December	6,60
				1986 Januari	8,10
				Februari	8,47
				Maart	7,20
				April	8,67

¹ Het gaat om gewogen gemiddelden van de gemiddelde dagelijkse rentepercentages. Bij deze berekening is niet alleen rekening gehouden met de kapitalen die elke dag opgenomen worden in het kader van het protocol opgemaakt met het oog op de

deelneming aan de markt van het gewaarborgde daggeld, maar ook met kapitalen die buiten protocol worden opgenomen.

XIX - 4. — RENTEVOET VAN DE SCHATKISTCERTIFICATEN EN VAN DE CERTIFICATEN VAN HET RENTENFONDS

	Schatkistcertificaten op zeer korte termijn ¹			Certificaten van het Rentenfonds ² (4 maanden)		Datum	Schatkistcertificaten uitgegeven bij toewijzing ³		
	1 maand	2 maanden	3 maanden	3 5	4 5		6 maanden	9 maanden	12 maanden
	(einde periode)								
1977	8,75	9,00	9,25	9,50	7,55	1978 12 december ...	6	6	6
1978	9,50	9,50	9,25	9,25	7,32	1979 11 december ...	14,10	13,75	6
1979	14,20	14,30	14,40	14,45	10,07	1980 9 december ...	6	6	6
1980	12,25	12,50	12,75	13,10	14,18	1981 8 december ...	14,75	14,75	14,75
1981	16,25	16,00	16,00	16,00	15,49	1982 14 december ...	12,35	12,35	6
1982	12,25	12,25	12,25	12,35	14,19	1983 13 december ...	11,00	6	6
1983	10,50	10,75	10,85	11,00	11,02	1984 13 maart	12,25	12,35	6
1984	10,75	10,75	10,75	10,70	11,68	12 juni	12,10	12,10	6
1985	9,75	9,75	9,75	9,75	9,53	11 september ..	11,10	11,10	6
1984 1 ^e kwartaal	12,25	12,25	12,25	12,35	12,05	11 december ...	10,75	6	6
2 ^e kwartaal	11,75	11,75	11,75	11,90	11,96	1985 12 maart	6	6	6
3 ^e kwartaal	11,00	11,00	11,00	11,00	11,70	9 april	10,50	10,50	6
4 ^e kwartaal	10,75	10,75	10,75	10,70	10,80	14 mei	9,65	6	6
1985 1 ^e kwartaal	10,45	10,45	10,45	10,70	10,70	11 juni	9,10	6	6
2 ^e kwartaal	8,75	8,90	8,90	8,90	9,79	9 juli	9,10	6	6
3 ^e kwartaal	8,85	9,00	9,15	9,35	9,45	13 augustus ...	9,60	9,70	6
4 ^e kwartaal	9,75	9,75	9,75	9,75	9,00	10 september ..	9,50	9,60	6
1986 1 ^e kwartaal	9,75	9,75	9,75	9,25	9,62	8 oktober	9,35	9,50	6
1985 April	9,25	9,50	9,50	9,75	10,23	12 november ...	8,65	8,65	6
Mei	8,75	9,00	9,00	9,25	9,40	10 december ...	8,65	6	6
Juni	8,75	8,90	8,90	8,90	8,97	1986 14 januari	9,60	9,60	6
Juli	9,25	9,25	9,50	8,90	8,90	11 februari ...	9,60	9,60	6
Augustus	9,10	9,25	9,50	9,60	9,58	11 maart	9,00	8,90	6
September	8,85	9,00	9,15	9,35	9,46	8 april	8,00	7,80	6
Oktober	8,60	8,70	8,80	8,85	9,12				
November	8,60	8,60	8,60	8,60	8,70				
December	9,75	9,75	9,75	9,75	9,14				
1986 Januari	9,75	9,75	9,75	9,75	9,75				
Februari	9,75	9,75	9,75	9,65	9,73				
Maart	9,75	9,75	9,75	9,25	9,41				
April	8,25	8,25	8,25	8,00	8,14				

¹ Cf. Ministerieel besluit van 9 november 1957 (*Belgisch Staatsblad* van 10 november 1957, blz. 8028), gewijzigd bij ministerieel besluit van 25 maart 1964 (*Belgisch Staatsblad* van 28 maart 1964, blz. 3233).

² De certificaten van het Rentenfonds vloeien voort uit de hervorming van de geldmarkt in november 1957 en mogen aangehouden worden door de Belgische en Luxemburgse banken, de private spaarkassen, de financiële instellingen van de overheidssector en sommige overheidsbedrijven.

³ Percentage van de laatste wekelijkse toewijzing van het jaar, het kwartaal of de maand.

⁴ Gewogen gemiddelde van de percentages van de wekelijkse toewijzingen van het jaar, het kwartaal of de maand.

⁵ Enige rentepercentages, geldig voor al de toegewezen certificaten (hoogste in aanmerking genomen rentepercentages).

⁶ Geen toewijzing.

XIX - 5. — RENTETARIEF VOOR DEPOSITO'S IN BELGISCHE FRANKEN BIJ DE BANKEN¹

Datum van de wijziging	Depositorekeningen					
	daadlijk opvraagbaar	op termijn ²				
		15 dagen	1 maand	3 maanden	6 maanden	12 maanden
Tarief van kracht op 31-12-1978	0,50	2,50	3,25	4,50	5,25	6,25
1979 16 januari	0,50	3,00	3,75	5,00	5,75	6,25
22 januari	0,50	3,00	3,75	5,00	5,75	6,75
19 maart	0,50	2,75	3,50	4,75	5,75	6,75
16 juni	0,50	3,25	4,00	5,25	6,25	7,25
16 juli	0,50	4,25	4,75	5,75	6,50	7,25
10 september	0,50	4,50	5,00	6,00	6,75	7,75
29 november	0,50	5,50	6,00	6,50	7,00	8,00
1980 17 maart	0,50	7,00	8,00	8,50	8,50	9,00
9 juni	0,50	6,75	7,75	8,25	8,50	9,00
2 juli	0,50	6,25	7,25	8,00	8,25	9,00
5 augustus	0,50	5,75	6,75	7,50	8,00	9,00
1982 22 november	0,50	5,50	6,50	7,25	7,75	9,00
1983 20 april	0,50	5,50	6,25	6,75	7,25	9,00
4 juli	0,50	5,50	6,00	6,25	6,75	9,00
22 augustus	0,50	5,50	6,00	6,25	6,75	8,50
12 december	0,50	5,50	6,25	6,75	7,25	8,50
1984 15 februari	0,50	5,50	6,25	6,75	7,25	9,00
23 februari	0,50	6,25	7,00	7,50	7,75	9,00
1985 24 april	0,50	5,75	6,50	7,00	7,25	9,00
1 juni	0,50	5,50	6,00	6,50	7,00	9,00
9 juli	0,50	5,25	5,75	6,25	6,75	9,00
23 september	0,50	5,25	5,75	6,25	6,75	8,75
4 december	0,50	4,75	5,25	6,00	6,50	8,50
1986 20 maart	0,50	4,75	5,25	6,00	6,50	8,00
14 april	0,50	4,25	4,75	5,50	6,00	7,50

¹ Tarief toegepast door ca. 25 banken, waaronder de voornaamste, voor de gewone deposito's. Andere banken, vooral regionale, passen over het algemeen een hoger tarief toe.

² De veranderingen die de rente van de gewone deposito's op termijn ondergaat,

naargelang de marktvoorwaarden, de toestand van de betalingsbalans en het conjunctuurverloop, zijn het voorwerp van een akkoord, na besprekingen, tussen de N.B.B. en de Belgische Vereniging der Bankers.

XIX - 6. — RENTETARIEVEN DOOR DE ALGEMENE SPAAR- EN LIJFRENTEKAS TOEGEPAST OP GEWONE SPAARBOEKJES

Datum van de wijziging	1 ^e tranche ¹		2 ^e tranche ²	
	Rentetarief	Getrouwheidspremie ³	Rentetarief	Getrouwheidspremie ³
Tarief van kracht op 31-12-1977	4,00	1,50	3,00	1,50
1978 1 januari	4,00	1,25	3,00	1,25
16 april	3,75	1,25	2,75	1,25
1979 16 januari	4,25	1,00	3,25	1,00
16 juni	4,75	1,00	3,75	1,00
16 september	5,00	1,00	4,00	1,00
1980 1 januari	5,25	1,00	4,25	1,00
	Rentetarief		Getrouwheidspremie ³	
1 april ⁴	5,25		1,00	
1983 1 september	5,25		0,75	
1986 1 januari	5,00		0,75	
16 maart	4,75		0,75	
16 april	4,30		0,75	
16 mei	4,00		0,65	

¹ Inlagen tot fr. 500.000

² Deel van de inlagen dat fr. 500.000 overtreft.

³ Tot 15 januari 1982 werd de getrouwheidspremie toegekend aan iedere inlage of deel van de inlage die tussen de 16^e januari en de 31^e december van eenzelfde jaar in het spaarboekje ingeschreven bleef. Vanaf 16 januari 1982 wordt de getrouwheidspremie toegekend op het minimumsaldo dat gedurende 12 maanden op het spaarboekje behouden blijft. Zij wordt evenwel pas gekapitaliseerd op het einde van het betrokken kalenderjaar.

⁴ Met ingang van 1 april 1980 werd een premie van 1,50 % 's jaars toegekend over de bedragen die tussen 1 januari en 15 juli 1980 ingelegd werden en tot 31 december 1980 in rekening bleven. De premie bedroeg 1 % 's jaars voor de aangroei van deposito's van 16 juli tot 31 december 1980. Waren de tegoeden gelijk aan of kleiner dan die op 31 december 1979, dan werd geen enkele premie toegekend. In 1981 werd een aangroei-premie van 0,50 % toegekend vanaf 1 juli voor de bedragen die tussen 16 januari en 15 juli werden gestort en ingelegd bleven tot en met 31 december.

XIX - 7. — RENDEMENT VAN DE EFFECTEN MET VAST RENDEMENT
OP DE BEURS TE BRUSSEL ¹

Begin der periode	Vervaldag binnen 2 tot 5 jaar		Vervaldag over meer dan 5 jaar		Gewogen gemiddelden Particuliere vennootschappen
	Staat	Parastatale instellingen en steden	Staat	Parastatale instellingen en steden	
1978	9,01	8,73	8,76	9,04	8,86 ²
1979	8,60	8,60	8,80	8,96	8,72 ²
1980	10,61	10,83	11,13	11,07	10,86 ²
1981	12,14	12,43	13,04	12,36	12,45
1982	13,53	13,48	13,99	13,45	13,63
1983	11,62	11,70	12,66	12,43	11,94
1984	11,18	11,22	11,89	11,95	11,46
1985	11,06	11,27	11,56	11,52	11,34
1986	9,23	9,38	9,60	9,50	9,45
1984 Januari	11,18	11,22	11,89	11,95	11,46
April	11,58	11,75	12,20	12,16	11,86
Juli	11,44	11,74	12,13	12,07	11,77
Oktober	11,35	11,52	11,85	11,80	11,61
1985 Januari	11,06	11,27	11,56	11,52	11,34
April	11,03	11,24	11,50	11,53	11,26
Mei	11,03	11,11	11,49	11,46	11,22
Juni	10,55	10,66	10,78	10,86	10,67
Juli	10,11	10,18	10,34	10,43	10,23
Augustus	10,19	10,14	10,50	10,48	10,30
September	10,16	10,13	10,49	10,65	10,30
Oktober	10,01	10,00	10,42	10,52	10,21
November	9,42	9,48	9,65	9,72	9,55
December	9,16	9,29	9,43	9,48	9,33
1986 Januari	9,23	9,38	9,60	9,50	9,45
Februari	9,36	9,36	9,62	9,44	9,47
Maart	9,16	9,20	9,38	9,34	9,27
April	8,33	8,44	8,41	8,51	8,40
Mei	7,24	7,15	7,46	7,43	7,33

¹ Gemiddeld rendement berekend op basis van de rente vóór fiscale afhoudingen aan de bron. Het gemiddelde rendement is het percentage dat, toegepast bij de berekening van de actuele waarde van de gezamenlijke nog te ontvangen termijnen

(aflossing, rente, gebeurlijke loten en premies) van de annuïteit, een actuele waarde geeft die gelijk is aan de koopprijs van het uitstaande kapitaal, berekend volgens de dagnoteringen, verhoogd met de courtage en eventueel met de opgelopen rente.

² Rekening gehouden met het rendement van de leningen met een vervaldag over meer dan 5 jaar van de privé-vennootschappen.

XIX - 8. — NOMINALE RENTEVOET VAN DE KASBONS EN OBLIGATIES UITGEGEVEN DOOR DE OPENBARE KREDIETINSTELLINGEN

Datum van de wijziging	1 jaar	3 jaar	5 jaar	10 jaar
Rentevoet van kracht op 31-12-1977	6,75	7,75	8,50	9,00
1978 13 april	6,25	7,25	8,00	8,50
1979 22 januari	6,75	7,75	8,50	9,00
16 juni	7,25	8,25	9,00	9,25 ¹
10 september	7,75	8,75	9,50	10,00
29 november	8,00	9,25	10,00	10,50 ²
1980 28 januari	8,00	9,50	10,25	11,00
14 maart	9,00	11,00	11,75	11,75
28 april	9,00	12,25	12,50	12,50
1981 26 januari	9,00	12,50	13,00	13,00
1 oktober	9,00	13,00	13,75	13,75
1982 23 september	9,00	12,75	13,50	13,50
15 november	9,00	12,50	13,25	13,25
1983 1 januari	9,00	12,00	12,75	13,00
14 februari	9,00	11,50	12,25	12,50
25 april	9,00	11,00	11,75	12,00
1 juni	9,00	10,50	11,25	11,25
22 augustus	8,50	10,00	10,75	10,75
1984 15 februari	9,00	10,75	11,50	11,50
22 december	9,00	10,50	11,25	11,25
1985 28 mei	9,00	10,25	10,75	10,75
1 juli	9,00	10,00	10,50	10,50
29 oktober	9,00	9,75	10,00	10,00
1986 21 januari	8,75	9,50	9,75	9,75
24 februari	8,50	9,00	9,25	9,25
20 maart	8,00	8,50	8,75	8,75
14 april	7,50	7,75	8,00	8,00
24 april	6,50	6,75	7,00	7,00

¹ Uitgifteprijs 99,00.

² Uitgifteprijs 97,75.

Bibliografische referenties : *Belgisch Staatsblad* : weekstaten van de N.B.B. — *Tijdschrift voor documentatie en Voorlichting* (N.B.B.) : XXXI^e jaargang, deel I, n^o 2, februari 1956 : « Statistiek van de rendementen der voornaamste typen van obligaties » ; XXXII^e jaargang, deel II, n^o 5, november 1957 : « De hervorming van de geldmarkt » ; XXXV^e jaargang, deel I, n^o 4, april 1960 : « De Belgische geldmarkt. » ; XXXVII^e jaargang, deel I, n^o 3 en 4, maart en april 1962 : « De hervorming van 1 januari 1962 en de Belgische geldmarkt. » ; LX^e jaargang, deel II, n^o 1-2, juli-augustus 1985 : « De nieuwe wijze van vaststelling van de officiële tarieven van de Bank. »

XX. — BUITENLANDSE CIRCULATIEBANKEN

1. — OFFICIEEL TARIEF OF INTERVENTIETARIEF OP DE GELDMARKT¹

(Procenten per jaar)

Maand van de wijziging	Verenigde Staten ²		Bondsrepubliek Duitsland ³		Frankrijk		Italië ⁴		Nederland ³		Zwitserland ³		Japan ³	
	Disconto		Disconto		Interventietarief		Disconto		Voorschotten in rekening-courant		Disconto		Disconto	
	Datum	Tarief	Datum	Tarief	Datum	Tarief	Datum	Tarief	Datum	Tarief	Datum	Tarief	Datum	Tarief
Tarief van kracht op 31-12-1982 ..		8,50		5,00		12,75		21,00		5,50		4,50		5,50
1983 Januari					4	12,50			14	5,00				
Maart			18	4,00					1	4,50	18	4,00		
April							9	20,00						
Mei									3	5,00				
Juni					27	12,25			9	5,50				
September														
Oktober													22	5,00
November					30	12,00								
1984 Februari								15	19,00					
April	9	9,00												
Mei			29	4,50	10	11,75	7	18,50						
Juni					21	11,50								
Juli					5	11,25								
September					7	11,00	4	19,50						
November	21	8,50			28	10,75								
December	24	8,00												
1985 Januari					4	10,50	4	18,50						
Februari									1	6,00				
April					26	10,25								
Mei	20	7,50			14	10,125								
Juli					12	9,875								
Juli					19	9,625								
Augustus			16	4,00					16	5,50				
September					27	9,375								
Oktober					18	9,125								
November					18	8,75	8	18,00						
1986 Januari													30	4,50
Februari					21	8,50								
Maart	7	7,00	7	3,50	7	8,25	22	17,00	7	5,00			10	4,00
April	21	6,50			15	7,75	25	13,00					21	3,50

Einde periode	Verenigd Koninkrijk		Canada ³		Einde Maand	Verenigd Koninkrijk		Canada ³	
	Interventietarief		Disconto			Interventietarief		Disconto	
1982	10,00		10,05		1985 Maart	12,75		10,65	
1983	9,00		9,96		April	12,25		10,02	
1984	9,38		10,09		Mei	12,25		9,76	
1985	11,31		9,49		Juni	12,25		9,58	
1983 4 ^e kwartaal	9,00		9,96		Juli	11,31		9,31	
1984 1 ^e kwartaal	8,50		10,78		Augustus	11,31		9,20	
2 ^e kwartaal	8,94		12,36		September	11,31		9,00	
3 ^e kwartaal	10,38		12,27		Oktober	11,31		8,78	
4 ^e kwartaal	9,38		10,09		November	11,31		9,10	
1985 1 ^e kwartaal	12,75		10,65		December	11,31		9,49	
2 ^e kwartaal	12,25		9,58		1986 Januari	12,31		10,80	
3 ^e kwartaal	11,31		9,00		Februari	12,31		11,80	
4 ^e kwartaal	11,31		9,49		Maart	11,31		10,44	
1986 1 ^e kwartaal	11,31		10,44						

¹ Het betreft het meest relevante officiële tarief — discontovoet of voorschottenrente — van de centrale bank, of de rente die het meest representatief wordt geacht voor de kostprijs van de bijstand van de centrale bank aan de financiële instellingen of aan de geldmarkt. Er zij aangestipt dat de in aanmerking genomen tarieven niet alle onderling volledig vergelijkbaar zijn, vooral omdat sommige tarieven (bv. de discontovoet in de Duitse Bondsrepubliek) op discontobasis worden toegepast, terwijl andere (bv. de voorschottenrente in Nederland) na vervallen termijn worden berekend. Voor meer details zie *Tijdschrift van de Nationale Bank van België*: LX^e jaargang, deel II, n^o 5, november 1985: « Ontwikkeling van de operationele waarde van de officiële tarieven in drie vreemde landen » en *ibidem* « Wijziging in hoofdstuk XX « Buitenlandse circulatiebanken » van het statistische gedeelte van het Tijdschrift ».

² Federal Reserve Bank of New York.

³ Van toepassing op het papier dat wordt gemobiliseerd binnen de door de centrale bank vastgestelde grenzen.

⁴ Tot 24 april 1986, bestond de aangegeven rentevoet uit de discontovoet, verhoogd met een penalisatie-rente. Deze rentevoet was van toepassing op de banken die, tijdens het semester dat aan de verrichting voorafgaat, op het herdisconto een beroep hadden gedaan voor een gemiddeld bedrag dat groter was dan 1% van hun opeisbaar passief.

XX - 2. — BANQUE DE FRANCE

(milliards de francs français)

	1981 31 déc.	1982 31 déc.	1983 31 déc.	1984 31 déc.	1985 7 mars	1986 6 mars	1985 4 avril	1986 10 avril
ACTIF								
Or et créances sur l'étranger	320,5	331,9	381,6	410,3	421,3	382,6	422,4	399,3
Or	194,6	247,0	259,0	256,9	256,9	210,2	256,9	210,2
Disponibilités à vue à l'étranger	36,2	13,6	27,4	62,3	74,3	91,8	75,3	105,3
Ecus	76,5	58,2	80,1	73,2	71,7	63,2	71,8	66,4
Avances au Fonds de Stabilisation des Changes ¹	13,2	13,1	15,1	17,9	18,4	17,4	18,4	17,4
Créances sur le Trésor	4,9	5,8	11,9	18,4	26,6	33,6	26,4	33,6
Monnaies divisionnaires	0,5	0,6	0,8	0,8	1,1	1,2	1,0	1,1
Comptes courants postaux	0,7	0,8	0,3	0,5	0,2	0,2	0,2	0,2
Concours au Trésor Public ²	0,0	0,0	5,8	11,5	19,5	25,6	19,5	25,7
Avances à l'Institut d'Emission des D.O.M. et à l'Institut d'émission d'outre-mer ³	3,7	4,4	5,0	5,6	5,8	6,6	5,7	6,6
Créances provenant d'opérations de refinancement	153,2	286,8	253,7	259,5	167,4	139,7	192,1	141,7
Effets escomptés ⁴	72,8	86,0	86,1	87,8	86,7	82,0	88,1	80,2
Effets achetés sur le marché monétaire et obligations ⁴	49,8	167,8	119,3	117,9	59,6	32,8	82,7	39,9
Avances sur titres	0,1	0,2	0,3	0,3	0,3	0,2	0,3	0,2
Effets en cours de recouvrement	30,5	32,8	48,0	53,5	20,8	24,7	21,0	21,4
Or et autres actifs de réserve à recevoir du FECOM	56,3	66,1	77,6	74,4	75,2	62,2	75,2	64,5
Divers	7,4	6,8	7,5	8,8	9,0	9,8	9,0	9,6
Total ..	542,3	697,4	732,3	771,4	699,5	627,9	725,1	648,7
PASSIF								
Billets en circulation	163,3	180,6	195,8	204,9	195,9	205,2	200,0	207,3
Comptes créditeurs extérieurs	9,0	10,3	12,6	14,7	14,9	11,5	15,2	11,5
Comptes des banques, institutions et personnes étrangères	1,8	2,3	3,1	4,5	4,7	2,5	5,0	2,5
Compte spécial du Fonds de Stabilisation des Changes Contrepartie des allocations de droits de tirage spéciaux	7,2	8,0	9,5	10,2	10,2	9,0	10,2	9,0
Compte courant du Trésor public	31,7	81,6	46,8	64,8	6,5	9,0	13,5	14,1
Comptes créditeurs des agents économiques et financiers	36,2	67,2	77,3	95,4	97,2	86,4	112,0	97,1
Comptes courants des établissements astreints à la constitution de réserves	23,2	32,2	21,0	27,4	24,0	25,1	37,0	35,8
Engagements résultant d'interventions sur le marché monétaire	4,7	18,4	27,6	36,7	37,9	42,7	39,1	42,4
Autres comptes; dispositions et autres engagements à vue	8,3	16,6	28,7	31,3	35,3	18,6	35,9	18,9
Ecus à livrer au FECOM	58,5	53,6	79,5	73,2	71,7	60,0	71,7	62,7
Réserve de réévaluation des avoirs publics en or	223,4	289,0	303,9	301,3	301,3	242,9	301,3	242,9
Capital et fonds de réserve	1,9	2,2	2,6	2,8	3,0	3,1	3,0	3,1
Divers	18,3	12,9	13,8	14,3	9,0	9,8	8,4	10,0
Total ..	542,3	697,4	732,3	771,4	699,5	627,9	725,1	648,7
¹ Convention du 27 juin 1949 approuvée par la loi du 22 juillet 1949.								
Concours au Fonds Monétaire	6,0	6,5	11,4	12,3	12,5	10,4	12,5	10,4
Acquisition de droits de tirage spéciaux	7,2	6,6	3,7	5,6	5,9	7,0	5,9	7,0
Autres opérations	0,0	0,0	0,0	0,0	0,5	0,0	0,0	0,0
² Convention du 17 septembre 1973 approuvée par la loi du 21 décembre 1973.								
Montant maximum des concours au Trésor public	3,2	0,0	5,8	11,5	19,5	25,6	19,5	25,6
³ Lois des 27 décembre 1974 et 11 juin 1985.								
⁴ Décomposition du total des postes « Effets escomptés » et « Effets achetés sur le marché monétaire et obligations » :								
Effets publics	2,2	33,4	56,7	62,9	29,3	18,0	32,8	17,3
Obligations	0,0	0,0	0,0	0,0	0,0	0,0	0,0	0,0
Bons à moyen terme	0,0	10,2	0,0	0,0	0,0	0,0	0,0	0,0
Crédits à moyen terme	75,0	87,1	87,4	88,7	87,9	83,6	90,0	81,7
— Prêts spéciaux à la construction	0,0	0,0	0,0	0,0	0,0	0,0	0,0	0,0
— Crédits à l'exportation	72,8	86,0	86,1	87,8	86,7	82,0	88,1	80,2
— Autres crédits	2,2	1,1	1,3	0,9	1,2	1,6	1,9	1,5
Crédits à court terme	45,4	123,1	61,3	54,1	29,1	13,2	48,0	21,1
— Crédits à l'exportation	13,9	21,5	6,4	13,9	10,5	4,9	15,5	7,0
— Autres crédits	31,5	101,6	54,9	40,2	18,6	8,3	32,5	14,1

XX - 3. — BANK OF ENGLAND

(billions of £)¹

	1982 February 28	1983 February 28	1984 February 29	1985 February 28	1985 March 6	1986 March 5	1985 April 10	1986 April 9
ISSUE DEPARTMENT								
Notes Issued :								
In Circulation	10.8	11.0	11.5	12.0	12.0	12.0	12.6	12.2
In Banking Department	0.0	0.0	0.0	0.0	0.0	0.0	0.0	0.0
Total ...	10.8	11.0	11.5	12.0	12.0	12.0	12.6	12.2
Government Debt	0.0	0.0	0.0	0.0	0.0	0.0	0.0	0.0
Other Government Securities	4.2	3.3	2.0	2.0	2.6	2.0	2.4	3.0
Other Securities	6.6	7.7	9.5	10.0	9.4	10.0	10.2	9.2
Total ...	10.8	11.0	11.5	12.0	12.0	12.0	12.6	12.2
BANKING DEPARTMENT								
Capital	0.0	0.0	0.0	0.0	0.0	0.0	0.0	0.0
Public Deposits	0.2	0.6	0.2	4.2	5.5	4.8	3.9	0.1
(including Exchequer, National Loans Fund, National Debt Commissioners and Dividend Accounts)								
Special Deposits	0.0	0.0	0.0	0.0	0.0	0.0	0.0	0.0
Bankers' Deposits	0.6	0.7	0.8	0.7	0.8	0.8	0.7	0.9
Reserves and Other Accounts	1.9	2.2	1.5	1.8	1.7	1.5	1.5	1.5
Total ...	2.7	3.5	2.5	6.7	8.0	7.1	6.1	2.5
Government Securities	0.3	0.3	0.4	0.5	0.6	0.5	0.7	0.5
Advances and Other Accounts	1.2	1.4	0.5	1.0	1.0	0.9	0.7	0.6
Premises, Equipment and Other Securities	1.2	1.8	1.6	5.2	6.4	5.7	4.7	1.4
Notes	0.0	0.0	0.0	0.0	0.0	0.0	0.0	0.0
Coin	0.0	0.0	0.0	0.0	0.0	0.0	0.0	0.0
Total ...	2.7	3.5	2.5	6.7	8.0	7.1	6.1	2.5

¹ 1 billion = 1,000,000,000.

XX - 4. — FEDERAL RESERVE BANKS ¹

(billions of \$)²

	1981 December 31	1982 December 31	1983 December 31	1984 December 31	1985 March 6	1986 March 5	1985 April 10	1986 April 9
ASSETS								
Gold certificate account	11.2	11.2	11.1	11.1	11.1	11.1	11.1	11.1
Special Drawing Rights certificate account	3.3	4.6	4.6	4.6	4.6	4.7	4.6	4.7
Coin	0.4	0.4	0.4	0.4	0.6	0.6	0.6	0.6
Loans and securities	142.1	151.0	162.2	173.2	170.1	183.3	174.2	185.6
<i>Loans</i>	1.6	0.7	0.9	3.6	1.5	0.5	3.4	2.5
<i>Acceptances</i>	0.2	1.5	0.4	0.0	0.0	0.0	0.0	0.0
<i>Federal agency obligations</i>	9.4	9.5	8.9	8.8	8.4	8.2	8.4	8.2
<i>U.S. Government securities</i>	130.9	139.3	152.0	160.8	160.2	174.6	162.4	174.9
Items in process of collection	10.6	13.0	11.6	6.8	7.9	7.8	7.3	7.4
Other assets	9.2	9.9	8.7	12.4	11.4	15.2	12.4	15.5
Total assets ...	176.8	190.1	198.6	208.5	205.7	222.7	210.2	224.9
LIABILITIES AND CAPITAL ACCOUNTS								
Federal Reserve notes	131.9	142.0	157.1	168.3	163.7	175.9	167.0	178.8
Deposits	30.7	34.3	26.1	28.3	29.2	33.2	30.7	33.1
<i>Depository institutions</i>	25.2	26.5	21.4	21.8	24.6	28.1	28.0	29.5
<i>U.S. Treasury-general account</i>	4.3	5.0	3.7	5.3	4.0	4.4	2.2	2.9
<i>Foreign-official accounts</i>	0.5	0.3	0.2	0.3	0.2	0.3	0.2	0.3
<i>Other</i>	0.7	2.5	0.8	0.9	0.4	0.4	0.3	0.4
Deferred credit items	8.9	8.8	10.0	6.0	7.1	7.1	6.4	6.9
Other liabilities and accrued dividends ...	2.7	2.3	2.5	2.7	2.3	2.1	2.4	2.1
Capital accounts	2.6	2.7	2.9	3.2	3.4	4.4	3.7	4.0
Total liabilities and capital accounts.....	176.8	190.1	198.6	208.5	205.7	222.7	210.2	224.9

¹ Consolidated statement of condition of the twelve Federal Reserve Banks

² 1 billion = 1,000,000,000.

XX - 7. — DEUTSCHE BUNDESBANK

(Milliarden DM)

	1982 31. Dez.	1983 31. Dez.	1984 31. Dez.	1985 31. Dez.	1985 7. März	1986 7. März	1985 7. April	1986 7. April
AKTIVA								
Währungsreserven	84,4	81,5	81,6	83,6	75,0	87,6	75,3	85,3
Gold	13,7	13,7	13,7	13,7	13,7	13,7	13,7	13,7
Reserveposition im Internationalen Währungs- fonds und Sonderziehungsrechte	12,2	14,6	16,1	13,2	15,8	13,3	15,8	13,3
Forderungen an den Europäischen Fonds für währungspolitische Zusammenarbeit im Rah- men des Europäischen Währungssystems ...	19,6	15,4	14,3	17,2	12,8	17,1	12,8	15,9
Devisen und Sorten	38,9	37,8	37,5	39,5	32,7	43,5	33,0	42,4
Kredite und sonstige Forderungen an das Ausland	2,5	2,5	2,5	2,5	2,5	2,5	2,5	2,5
Kredite an inländische Kreditinstitute	74,8	85,5	96,3	105,3	106,7	90,3	105,4	100,1
Inlandswechsel	46,7	46,6	47,8	44,1	49,1	43,0	49,5	44,0
Im Offenmarktgeschäft mit Rücknahmeverein- barung angekaufte Inlandswechsel und Wert- papiere	9,1	16,2	25,7	41,6	32,3	28,9	39,8	35,3
Auslandswechsel	7,0	9,4	14,8	17,3	15,7	18,1	15,7	20,7
Lombardforderungen	12,0	13,3	8,0	2,3	9,6	0,3	0,4	0,1
Kredite und Forderungen an öffentliche Haushalte	10,1	9,6	11,1	8,9	15,3	10,8	15,4	14,8
Kassenkredite (Buchkredite)	1,4	0,9	2,4	0,2	6,6	2,1	6,7	6,1
Schatzwechsel und unverzinsliche Schatzanwei- sungen	0,0	0,0	0,0	0,0	0,0	0,0	0,0	0,0
Ausgleichsforderungen und unverzinsliche Schuldverschreibung	8,7	8,7	8,7	8,7	8,7	8,7	8,7	8,7
Kredite an Bundesbahn und Bundespost	0,0	0,0	0,0	0,0	0,0	0,0	0,3	0,0
Wertpapiere	5,4	7,8	4,3	4,1	4,2	4,2	4,1	4,5
Deutsche Schemdemünzen	1,1	1,0	1,0	1,0	1,0	1,0	0,9	0,9
Postgiro Guthaben	0,2	0,2	0,1	0,2	0,2	0,2	0,2	0,2
Sonstige Aktiva	7,8	9,0	11,3	11,3	9,1	5,9	7,6	6,4
Ingesamt ...	186,3	197,1	208,2	216,9	214,0	202,5	211,7	214,7
PASSIVA								
Banknoten umlauf	88,6	96,1	100,6	105,4	98,6	103,8	101,0	104,6
Einlagen von Kreditinstituten	51,9	52,7	54,3	55,8	53,0	46,6	47,6	53,4
auf Girokonten	51,9	52,7	54,3	55,8	53,0	46,6	47,6	53,4
sonstige	0,0	0,0	0,0	0,0	0,0	0,0	0,0	0,0
Einlagen von öffentlichen Haushalten	1,3	2,1	1,0	2,3	1,5	1,7	1,9	3,1
Bund	0,7	1,5	0,4	1,2	0,1	0,1	0,1	0,1
Lastenausgleichsfonds und E.R.P.-Sondervermö- gen	0,2	0,0	0,0	0,0	0,0	0,0	0,0	0,0
Länder	0,3	0,6	0,5	1,1	1,4	1,5	1,7	3,0
Andere öffentliche Einleger	0,1	0,0	0,1	0,0	0,0	0,1	0,1	0,0
Einlagen von anderen inländischen Einlegern ...	3,5	3,2	2,8	1,6	2,0	1,6	2,5	3,3
Bundesbahn	0,0	0,0	0,0	0,0	0,0	0,0	0,0	0,0
Bundespost (einschl. Postgiro- und Postspar- kassenämter)	2,9	2,6	2,1	0,7	1,5	1,1	2,0	2,8
Sonstige Einleger	0,6	0,6	0,7	0,9	0,5	0,5	0,5	0,5
Verbindlichkeiten gegenüber Kreditinstituten ...	0,0	0,0	0,0	0,0	0,0	0,0	0,0	0,0
Verbindlichkeiten aus abgegebenen Mobilisierungs- und Liquiditätspapieren	4,6	6,3	6,5	8,8	6,1	6,3	5,9	6,3
Verbindlichkeiten aus dem Auslandsgeschäft	12,0	9,8	11,4	14,6	13,4	14,0	13,2	15,1
Einlagen ausländischer Einleger	9,5	9,8	11,4	14,6	13,4	14,0	13,2	15,1
Sonstige	2,5	0,0	0,0	0,0	0,0	0,0	0,0	0,0
Verbindlichkeiten gegenüber dem Europäischen Fonds für währungspolitische Zusammenarbeit im Rahmen des Europäischen Währungssystems	—	—	—	—	—	—	—	—
Ausgleichsposten für zugewiesene Sonderziehungs- rechte	3,2	3,5	3,7	3,3	3,7	3,3	3,7	3,3
Sonstige Passiva	21,2	23,4	27,9	25,1	35,7	25,2	35,9	25,6
Ingesamt ...	186,3	197,1	208,2	216,9	214,0	202,5	211,7	214,7

XX - 8. — BANQUE NATIONALE SUISSE

(milliards de francs suisses)

	1982 31 décembre	1983 31 décembre	1984 31 décembre	1985 31 décembre	1985 8 mars	1986 10 mars	1985 10 avril	1986 10 avril
ACTIF								
Encaisse-or	11,9	12,1	12,1	12,1	11,9	11,9	11,9	11,9
Devises	31,9	32,7	38,9	38,1	35,4	35,5	35,7	35,3
Droits de tirage spéciaux	0,0	0,0	0,0	0,0	0,0	0,0	0,0	0,0
Portefeuille suisse :								
valeurs escomptées	2,1	2,5	2,4	2,4	0,2	0,1	0,2	0,1
bons du Trésor de la Confédération ¹	0,1	0,2	0,3	0,4	0,0	0,0	0,0	0,0
Avances sur nantissement	1,6	2,4	2,7	3,0	0,0	0,0	0,0	0,0
Titres :								
pouvant servir de couverture	0,1	0,1	0,1	0,2	0,2	0,2	0,1	0,1
autres	1,2	1,5	1,7	1,7	1,7	1,7	1,7	1,8
Correspondants en Suisse	0,3	0,3	0,5	0,5	0,1	0,1	0,1	0,1
Autres postes de l'actif	0,2	0,1	0,0	0,1	0,2	0,3	0,3	0,3
Total	49,4	51,9	58,7	58,5	49,7	49,8	50,0	49,6
PASSIF								
Capital social et fonds de réserve	0,1	0,1	0,1	0,1	0,1	0,1	0,1	0,1
Billets en circulation	24,5	24,7	26,5	25,8	23,8	23,9	23,8	23,7
Engagements à vue :								
comptes de virements des banques et sociétés financières en Suisse	14,0	14,2	14,2	14,1	6,8	7,3	6,9	7,7
autres engagements à vue	1,7	1,0	1,2	2,6	1,6	2,4	1,6	1,7
Réserves minimales des banques sur :								
les engagements en Suisse	0,0	0,0	0,0	0,0	0,0	0,0	0,0	0,0
les engagements envers l'étranger	0,0	0,0	0,0	0,0	0,0	0,0	0,0	0,0
Engagements à terme :								
rescriptions de stérilisation	—	—	—	—	—	—	—	—
bons émis par la Banque	0,2	0,0	0,0	0,0	0,0	0,0	0,0	0,0
Autres postes du passif	8,9	11,9	16,7	15,9	17,4	16,1	17,6	16,4
Total	49,4	51,9	58,7	58,5	49,7	49,8	50,0	49,6

¹ Y compris créances comptables à court terme.

XX - 9. — BANQUE DES REGLEMENTS INTERNATIONAUX

Situation en milliards de francs or¹ [unités de 0,29032258... gramme d'or fin (art. 4 des statuts)]

	1984 31 décembre	1985 31 décembre	1985 28 février	1986 28 février	1985 31 mars	1986 31 mars
ACTIF						
Or	5,1	5,1	5,1	5,1	5,0	5,1
Espèces en caisse et avoirs bancaires à vue	0,0	0,0	0,0	0,0	0,0	0,0
Bons du Trésor	0,5	1,2	0,4	0,9	0,5	0,9
Dépôts à terme et avances	14,0	18,0	13,2	18,9	14,7	18,1
Or :						
à 3 mois au maximum	0,0	0,0	0,1	0,1	0,1	0,1
à plus de 3 mois	0,0	0,0	0,0	0,0	0,0	0,0
Monnaies						
à 3 mois au maximum	12,3	16,4	11,0	17,0	12,5	16,1
à plus de 3 mois	1,7	1,6	2,1	1,8	2,1	1,9
Titres à terme	3,1	3,5	2,7	3,0	2,7	2,5
à 3 mois au maximum	1,9	2,4	1,6	1,8	1,5	1,3
à plus de 3 mois	1,2	1,1	1,1	1,2	1,2	1,2
Divers	0,0	0,0	0,1	0,0	0,0	0,0
<i>Total de l'actif</i>	22,7	27,8	21,5	27,9	22,9	26,6
PASSIF						
Capital¹ :						
Actions libérées de 25 p.c.	0,3	0,3	0,3	0,3	0,3	0,3
Réserves						
Fonds de réserve légale	0,0	0,1	0,0	0,1	0,0	0,1
Fonds de réserve générale	0,5	0,5	0,5	0,5	0,5	0,5
Fonds spéciale de réserve de dividendes	0,0	0,0	0,0	0,0	0,0	0,0
Fonds de réserve libre	0,3	0,3	0,3	0,3	0,3	0,3
Dépôts (or)	4,4	4,4	4,4	4,4	4,4	4,4
Banques centrales :						
à vue	4,3	4,4	4,3	4,4	4,3	4,4
à 3 mois au maximum	0,1	0,0	0,1	0,0	0,1	0,0
à plus de 3 mois	0,0	0,0	0,0	0,0	0,0	0,0
Autres déposants :						
à vue	0,0	0,0	0,0	0,0	0,0	0,0
Dépôts (monnaies)	16,8	21,6	15,6	21,5	16,9	20,2
Banques centrales :						
à vue	0,3	0,8	0,3	1,1	0,3	0,9
à 3 mois au maximum	15,4	19,5	13,8	18,8	15,0	17,8
à plus de 3 mois	1,0	0,6	1,3	0,7	1,4	0,7
Autres déposants :						
à vue	0,0	0,0	0,0	0,0	0,0	0,0
à 3 mois au maximum	0,1	0,7	0,2	0,9	0,2	0,8
à plus de 3 mois	0,0	0,0	0,0	0,0	0,0	0,0
Divers	0,4	0,6	0,4	0,8	0,5	0,8
<i>Total du passif</i>	22,7	27,8	21,5	27,9	22,9	26,6
¹ Capital autorisé	1,5	1,5	1,5	1,5	1,5	1,5
Capital émis	1,2	1,2	1,2	1,2	1,2	1,2

¹ Les éléments d'actif et de passif en dollars E.U. sont convertis au cours de \$ E.U. 208 l'once d'or fin (équivalent à 1 franc-or = \$ E.U. 1,94149...) et tous les autres éléments en monnaies sur la base des cours du marché par rapport au dollar E.U.

Bibliografische referenties : *International Financial Statistics* (F.M.I.). — *Banque de France* : « Compte rendu ». — *Bank of England* : « Report and accounts ». — *Board of Governors of the Federal Reserve system* : « Annual report ». — *De Nederlandsche Bank* : « Verslag over het boekjaar ». — *Banca d'Italia* : « Relazione Annuale ». — *Geschäftsbericht der Deutschen Bundesbank*. — *Banque Nationale Suisse* : « Rapports ». — *Banque des règlements internationaux* : « Rapports ».

ECONOMISCHE WETGEVING

APRIL 1986

De verstrekte inlichtingen betreffen de bepalingen die van bijzonder belang zijn voor de algemene economie van het land en, in principe, in het Belgisch Staatsblad of het Publikatieblad van de Europese Gemeenschappen werden bekendgemaakt tijdens de aangeduide periode.

Met het oog op het vergemakkelijken van het opzoekingswerk worden de teksten als volgt samengebracht :

1. *Algemeenheden ;*
2. *Economische en financiële reglementering ;*
3. *Fiscale reglementering ;*
4. *Begrotingen, schulden en rekeningen van de overheid ;*
 - 4.1. *Europese Gemeenschappen ;*
 - 4.2. *Belgische Staat ;*
 - 4.3. *Gemeenschappen en Gewesten ;*
 - 4.4. *Lokale overheden ;*
5. *Sociale reglementering ;*
 - 5.1. *Arbeid ;*
 - 5.2. *Sociale zekerheid en bijstand ;*
6. *Buitenlandse economische en financiële betrekkingen ;*
7. *Diversen.*

De teksten worden voorafgegaan door alfabetisch geklasseerde sub-rubrieken ; binnen deze sub-rubrieken wordt chronologisch gerangschikt.

De meest belangrijke teksten worden integraal overgenomen. De andere worden enkel vermeld, eventueel gevolgd door een cursief gedrukte verklarende nota.

De volgende afkortingen worden gebruikt :

BLEU voor Belgisch-Luxemburgse Economische Unie, BLIW voor Belgisch-Luxemburgs Instituut voor de Wissel, BTW voor belasting op de toegevoegde waarde ; EG voor Europese Gemeenschappen ; EEG voor Europese Economische Gemeenschap ; EGKS voor Europese Gemeenschap voor Kolen en Staal ; Euratom voor Europese Gemeenschap voor Atoomenergie, K.B. voor Koninklijk Besluit.

2. — ECONOMISCHE EN FINANCIËLE REGLEMENTERING

FINANCIËLE INSTELLINGEN.

Deposito- en Consignatiekas.

Ministerieel besluit van 8 april 1986 tot wijziging van het ministerieel besluit van 15 januari 1986 tot vaststelling van de rentevoet van de in 1986 uit te keren interesten voor de bij de Deposito- en Consignatiekas in bewaring gegeven consignaties, vrijwillige deposito's en borgtochten, *Staatsblad*, 30 april 1986, bl. 6039.

De rentevoeten worden voor twee depositocategorieën op respectievelijk 8 en 8,25 pct. vastgesteld.

Kredietinstellingen. Richtlijn 77/780/EEG. Machtiging tot uitstel van toepassing.

Richtlijn 86/137/EEG van de Raad van 17 april 1986 waarbij bepaalde Lid-Staten verlenging wordt toegestaan van het uitstel van toepassing van Richtlijn 77/780/EEG ten aanzien van bepaalde kredietinstellingen, *Publikatieblad* n^o L 106 van 23 april 1986, bl. 35.

Denemarken, Griekenland, Ierland, Nederland en het Verenigd Koninkrijk wordt verlenging toegestaan van het uitstel van toepassing van Richtlijn 77/780/EEG van de Raad van 12 december 1977 (Publikatieblad n^o L 322 van 17 april 1986, bl. 30), tot coördinatie van de wettelijke en bestuursrechtelijke bepalingen betreffende de toegang tot de uitoefening van de werkzaamheden van kredietinstellingen, tot 15 december 1988 ten aanzien van bepaalde kredietinstellingen.

HANDELSVENNOOTSCHAPPEN.

Bedrijfsrevisoraat. Verplichting een bedrijfsrevisor te benoemen. Uitstel.

Koninklijk besluit van 7 april 1986 ter uitvoering van artikel 29 van de wet van 21 februari 1985 tot hervorming van het bedrijfsrevisoraat, *Staatsblad*, 11 april 1986, bl. 4793.

De inwerkingtreding van artikel 64, § 1, tweede lid, van de gecoördineerde wetten betreffende de handelsvennootschappen, ingevoegd bij de wet van 21 februari 1985 tot hervorming van het bedrijfsrevisoraat, dat de vennootschappen, die de criteria bepaald bij artikel 12, § 2 van de wet van 17 juli 1975 op de boekhouding en de jaarrekening van de ondernemingen overschrijden, verplicht een bedrijfsrevisor te benoemen, wordt uitgesteld tot de dag van de eerste jaarvergadering die volgt op 1 maart 1987 voor de vennootschappen waarvan het personeelsbestand niet meer dan 50 bedraagt.

PRIJZEN EN TARIEVEN.

Posttarieven. Internationaal verkeer. Wijzigingen.

Koninklijk besluit van 14 maart 1986 tot wijziging van de tabel gevoegd bij het koninklijk besluit van 12 januari 1970 houdende reglementering van de Postdienst, *Staatsblad*, 18 april 1986, bl. 5192.

STATISTIEKEN.

Beroepsbevolking. Steekproefonderzoek.

Koninklijk besluit van 17 maart 1986 waarbij voor de periode van 14 tot 20 april 1986 bij de huishoudens een steekproefonderzoek naar de beroepsbevolking wordt voorgeschreven, *Staatsblad*, 11 april 1986, bl. 4780.

Rijksregister van de natuurlijke personen. Identificatienummer. Gebruiksmachtiging aan de Vaste Wervingssecretaris.

Koninklijk besluit van 3 maart 1986 waarbij de Vaste Wervingssecretaris gemachtigd wordt het identificatienummer van het Rijksregister van de natuurlijke personen te gebruiken, *Staatsblad*, 9 april 1986, bl. 4700.

VERBRUIKERSKREDIET.

Afbetalingscontracten. Nieuw maximumpercentage van de lasten.

Koninklijk besluit van 2 april 1986 tot wijziging van de bijlage van het koninklijk besluit van 23 december 1957 houdende bepaalde uitvoeringsmaatregelen van de wet van 9 juli 1957 tot regeling van de verkoop op afbetaling en van zijn financiering, *Staatsblad*, 16 april 1986, bl. 5012.

3. — FISCALE REGLEMENTERING

BELASTING OVER DE TOEGEVOEGDE WAARDE.

Immobiënssector.

Koninklijk besluit van 23 april 1986 tot wijziging van het koninklijk besluit nr. 20 van 20 juli 1970 tot vaststelling van de tarieven van de belasting over de toegevoegde waarde en tot indeling van de goederen en de diensten bij die tarieven, *Staatsblad*, 29 april 1986, bl. 5927.

De verminderde BTW-voet (6 pct. in plaats van 17 pct.) wordt tot 31 juli 1986 behouden.

INKOMSTENBELASTINGEN.

Deposito- en spaarboekjes. Fiskale vrijstelling. Voorwaarden.

Koninklijk besluit van 15 april 1986 tot wijziging, op het stuk van de inkomsten uit spaardeposito's, van het koninklijk besluit van 4 maart 1965 tot uitvoering van het Wetboek van de inkomstenbelastingen, *Staatsblad*, 16 april 1986, bl. 5011.

De basisrentevoet, op 4,75 pct. vastgesteld bij K.B. van 13 maart 1986 wordt tot 4,30 pct. verminderd.

De getrouwheidspremie en aangroei-premie blijven begrensd tot 35 pct. van de basisrentevoet.

4. — BEGROTINGEN, SCHULDEN EN REKENINGEN VAN DE OVERHEID

4.2. BELGISCHE STAAT.

STAATSUITGAVEN.

Ristorno's aan de Gemeenschappen en de Gewesten.

Koninklijk besluit van 7 maart 1986 tot vaststelling van het bedrag van de ristorno op de belastingen en heffingen toegekend aan de Gemeenschappen, die geacht wordt gelocaliseerd te zijn in het tweetalig gebied van Brussel-Hoofdstad, voor de jaren 1982 en 1983, *Staatsblad*, 17 april 1986, bl. 5107.

Koninklijk besluit van 7 maart 1986 tot vaststelling van de definitieve bedragen van de ristorno's op belastingen en heffingen aan de Gewesten en de Gemeenschappen voor de jaren 1982 en 1983, *Staatsblad*, 17 april 1986, bl. 5107.

Voorlopige kredieten.

Wet van 27 maart 1986 waarbij nieuwe voorlopige kredieten worden geopend welke in mindering komen van de begrotingen voor het begrotingsjaar 1986 en die bestemd zijn om tijdens de maanden april, mei en juni de werking van de openbare diensten te waarborgen, *Staatsblad*, 2 april 1986, bl. 4284.

STAATSWAARBORG.

Regie van Telegrafie en Telefonie : 7,25 pct. lening 1986-1994.

Koninklijk besluit van 25 april 1986 betreffende de 7,25 pct. lening 1986-1994, met staatswaarborg aan te gaan door de Regie van Telegrafie en Telefonie, *Staatsblad*, 29 april 1986, bl. 5928.

Uittreksel

Artikel 1. — De Regie van Telegrafie en Telefonie wordt ertoe gemachtigd, tegen de hiernabepaalde voorwaarden, een lening genaamd « 7,25 pct. lening 1986-1994 » uit te geven, waarvan het nominaal kapitaal beperkt wordt tot dertig miljard frank.

Ministerieel besluit van 28 april 1986 waarbij de uitgifteprijs van de 7,25 pct. lening 1986-1994 van de Regie van Telegrafie en Telefonie vastgesteld wordt, *Staatsblad*, 30 april 1986, bl. 6039.

Uittreksel

Artikel 1. — De uitgifteprijs van de obligaties van de 7,25 pct. lening 1986-1994 van de Regie van Telegrafie en Telefonie is vastgesteld op 99,25 pct. van de nominale waarde.

4.3. GEMEENSCHAPPEN EN GEWESTEN.

DUITSTALIGE GEMEENSCHAP.

Begroting 1981. Eindregeling.

Decreet van de Raad van de Duitstalige Gemeenschap van 27 februari 1986 houdende eindregeling van de begroting van de Culturele Zaken van de Duitse Cultuurgemeenschap voor het begrotingsjaar 1981, *Staatsblad*, 16 april 1986, bl. 5024.

Uitgavenbegroting 1986.

Decreet van de Raad van de Duitstalige Gemeenschap van 27 februari 1986 houdende de uitgavenbegroting van de Duitstalige Gemeenschap voor het begrotingsjaar 1986, *Staatsblad*, 16 april 1986, bl. 6123.

FRANSE GEMEENSCHAP.

Dotatie aan de Raad.

Decreet van de Raad van de Franse Gemeenschap van 27 maart 1986 houdende de dotaties aan de Franse Gemeenschapsraad voor het begrotingsjaar 1986, *Staatsblad*, 29 april 1986, bl. 5954.

Begroting van de ontvangsten.

Decreet van de Raad van de Franse Gemeenschap van 27 maart 1986 houdende de begroting van de ontvangsten van de Franse Gemeenschap voor het begrotingsjaar 1986, *Staatsblad*, 29 april 1986, bl. 5956.

VLAAMSE GEMEENSCHAP.

Begroting 1985. Aanpassing.

Decreet van de Vlaamse Raad van 26 maart 1986 houdende aanpassing van de begroting van de Vlaamse Gemeenschap voor het begrotingsjaar 1985, *Staatsblad*, 18 april 1986, bl. 5196.

Voorlopige kredieten.

Decreet van de Vlaamse Raad van 9 april 1986 waarbij voorlopige kredieten worden geopend die in mindering komen van de begroting van de Vlaamse Gemeenschap voor het begrotingsjaar 1986, *Staatsblad*, 30 april 1986, bl. 6047.

VLAAMSE GEWEST.

Vlaams Woningfonds van de Grote Gezinnen. Besteding van de leningen aangegaan in 1986.

Besluit van de Vlaamse Executieve van 8 januari 1986 tot vaststelling van het gedeelte van zijn leningen dat het Vlaams Woningfonds van de Grote Gezinnen in 1986 bij voorrang dient te besteden aan de krotbestrijding en aan de verbetering en de aanpassing van functioneel onaangepaste woningen, *Staatsblad*, 18 april 1986, bl. 5289.

Uittreksel

Enig artikel. — Het gedeelte dat... door het Vlaams Woningfonds van de Grote Gezinnen bij voorrang dient te worden besteed aan de financiering, eensdeels van het bouwen of het kopen van een woning door personen die ongezonde woningen bewonen en anderdeels, van de sanering, de verbetering en de aanpassing van ongezonde, verbeterbare of functioneel onaangepaste woningen, wordt vastgesteld op 30 pct. wat de leningen betreft aangegaan in 1986.

WAALSE GEWEST.

Gemeentefonds. Omslag tussen de gemeenten. Jaren 1983 tot 1988.

Besluit van de Waalse Gewestexecutieve van 11 april 1986 tot vaststelling voor het jaar 1985 van de modaliteiten voor de toepassing van artikel 12 van het besluit van de Executieve van 30 maart 1983 houdende vaststelling van de regelen voor de omslag van het gedeelte van het Gemeentefonds dat aan de gemeenten van het Waalse Gewest voor de jaren 1983 tot 1988 toevalt, *Staatsblad*, 15 april 1986, bl. 4920.

5. — SOCIALE REGLEMENTERING

5.1. ARBEID.

ARBEIDSTIJD.

Aanpassing van de arbeidstijd.

Wet van 14 maart 1986 tot wijziging van het koninklijk besluit nr. 179 van 30 december 1982 betreffende de experimenten van aanpassing van de arbeidstijd in de ondernemingen met het oog op een herverdeling van de beschikbare arbeid, *Staatsblad*, 24 april 1986, bl. 5659.

Uittreksel van het advies van de Raad van State

Het ontwerp heeft tot doel de toepassingsmogelijkheden van het koninklijk besluit nr. 179 van 30 december 1982 betreffende de experimenten van aanpassing van de arbeidstijd in de ondernemingen met het oog op een herverdeling van de beschikbare arbeid te vergemakkelijken.

Daartoe worden onder meer de basisvoorwaarden tot het sluiten van een desbetreffende overeenkomst, vervat in de artikelen 3 en 3 *bis* van het besluit, opgeheven, maar wordt in het besluit een artikel 16 *bis* ingevoegd houdende de voorwaarden waaronder het Hulpfonds voor de experimenten voor aanpassing van de arbeidstijd, opgericht bij artikel 14 van het besluit, zijn tegemoetkoming kan verlenen.

Ook voorziet het ontwerp in een versoepeling van de procedure van verlenging van de experimenten inzake aanpassing van de arbeidstijd.

LOON.

Uitzendkrachten. Eindejaarspremie. Collectieve arbeidsovereenkomst nr. 36decies.

Koninklijk besluit van 20 maart 1986 waarbij algemeen verbindend wordt verklaard de collectieve arbeidsovereenkomst nr. 36decies, gesloten op 4 maart 1986 in de Nationale Arbeidsraad, betreffende de eindejaarspremie van de uitzendkrachten, *Staatsblad*, 19 april 1986, bl. 5411.

5.2. SOCIALE ZEKERHEID EN BIJSTAND.

5.2.1. ALGEMEENHEDEN.

SOCIALE BIJDRAGEN.

Werkgeversbijdragen. Tewerkstellingsfonds.

Koninklijk besluit van 10 april 1986 tot uitvoering van artikel 50 van de herstellwet van 22 januari 1985 houdende sociale bepalingen, *Staatsblad*, 24 april 1986, bl. 5661.

Dit K.B. stelt voor de jaren 1985 en 1986 het percentage van de loonsom vast, dat de werkgevers aan het Tewerkstellingsfonds moeten storten, in geval ze niet gebonden zijn door een collectieve arbeidsovereenkomst.

5.2.2. BIJZONDERE STELSLS. UITKERINGEN.

JAARLIJKSE VAKANTIE.

Overheidssector.

Koninklijk besluit van 29 april 1986 houdende wijziging van het koninklijk besluit van 30 januari 1979 betreffende de toekenning van een vakantiegeld aan het personeel van 's Lands algemeen bestuur, *Staatsblad*, 30 april 1986, bl. 6038.

Uittreksel

Artikel 1. —

« In 1986 blijft het forfaitair gedeelte van het vakantiegeld vastgesteld op het bedrag van 1985. »

Art. 2. —

« In 1986 wordt op het forfaitair en het wijzigbaar gedeelte van het vakantiegeld een inhouding van 12,07 pct. uitgevoerd. »

6. — BUITENLANDSE ECONOMISCHE EN FINANCIËLE BETREKKINGEN

CONTROLE AAN DE GRENZEN.

Geleidelijke afschaffing. Akkoord Benelux-BRD-Frankrijk.

Akkoord tussen de Regeringen van de Staten van de Benelux Economische Unie, van de Bondsrepubliek Duitsland en van de Franse Republiek betreffende de geleidelijke afschaffing van de controles aan de gemeenschappelijke grenzen, ondertekend te Schengen (Groothertogdom Luxemburg) op 14 juni 1985, *Staatsblad*, 29 april 1986, bl. 5946.

DOUANEGEBIED EEG.

Handelsverkeer met Ceuta, Melilla en de Canarische eilanden.

Verordening (EEG) nr. 570/86 van de Raad van 24 februari 1986 betreffende de definitie van het begrip « produkten van oorsprong » en de methoden van administratieve samenwerking in het handelsverkeer tussen het douanegebied van de Gemeenschap en Ceuta en Melilla en de Canarische eilanden, *Publikatieblad* n° L 56 van 1 maart 1986, bl. 1.

EUROPEES MONETAIR STELSEL

Spilkoersen. Aanpassing.

Samenvattende mededeling van de Ministers van Financiën, over hun beslissingen betreffende de pariteiten binnen het Europees monetair stelsel (EMS), Bulletin de l'Agence Europe, nr. 4295 van 7 en 8 april 1986, bl. 5 (vertaling).

Op 6 april 1986, hebben de Ministers en de Gouverneurs van de centrale banken van de Lid-Staten van de EEG beslist, bij wederzijds akkoord, na een gemeenschappelijke procedure waaraan de Commissie heeft deelgenomen en na raadpleging van het Monetair comité de spilkoersen binnen het Europees monetair stelsel aan te passen.

De nieuwe bilaterale spilkoersen zijn het resultaat van de volgende wijzingen :

Duitse mark	(DEM)	+ 3 %
Nederlandse gulden	(NLG)	+ 3 %
Belgische frank	(BEF)	+ 1 %
Luxemburgse frank	(LUF)	+ 1 %
Deense kroon	(DKK)	+ 1 %
Ierse punt	(IEP)	0
Italiaanse lire	(ITL)	0
Franse frank	(FRF)	- 3 %

De nieuwe spilkoersen in ECU zijn de volgende (in nationale munt per ECU) :

DEM	2,13834	NLG	2,40935
BEF	43,6761	LUF	43,6761
DKK	7,91896	IEP	0,712956
ITL	1496,21	FRF	6,9528
GBP	0,630317	GRD	135,659

De nieuwe bilaterale spilkoersen en de koersen van verplichte interventie zullen door de muntoverheden te gepasten tijde vóór de opening van de wisselmarkten op 7 april 1986 worden medegedeeld.

De Ministers hebben gevraagd dat de agri-monetaire gevolgen van deze herschikking onmiddellijk zouden worden onderzocht door de bevoegde instanties.

Ongeacht het bestaan van andere bepalingen, zullen de Lid-Staten die deelnemen aan het wisselmechanisme van het EMS en waarvoor, ingevolge de huidige aanpassing negatieve MCB ingevoerd of gewijzigd werden, de wijziging niet vragen van de MCB die ingevoegd werden vóór het afsluiten van de aan de gang zijnde procedure voor het voorstellen van de landbouwprijzen; er werd overeengekomen dat de Commissie zulke voorstellen niet zal doen.

HANDELSAKKOORDEN VAN DE LID-STATEN VAN DE EEG.

Machtiging tot uitdrukkelijke of stilzwijgende verlenging.

Beschikking 86/124/EEG van de Raad van 8 april 1986 houdende machtiging tot uitdrukkelijke of stilzwijgende verlenging van bepaalde handelsakkoorden die door de Lid-Staten met derde landen zijn gesloten, *Publikatieblad* n^o L 100 van 30 april 1986, bl. 30.

Uittreksel van de bijlage

Lid-Staat	Derde land	Aard en datum van het akkoord	Vervaldatum na al dan niet stilzwijgende verlenging
BENELUX	Honduras	Handelsakkoord 30.1.1959	27.5.1987
	Joegoslavië	Handelsakkoord 18.6.1958	30.6.1987
	Marokko	Handelsakkoord 5.8.1958	30.6.1987

INTERNATIONAAL VERVOER.

Luchtvervoer. Akkoord België-Canada. Wijzigingen.

Akkoord, gesloten door wisseling van brieven gedagtekend te Ottawa op 16 januari 1984, wijzigend het Akkoord tussen België en Canada betreffende het luchtvervoer en de Bijlage, ondertekend op 30 augustus 1949 te Ottawa, *Staatsblad*, 25 april 1986, bl. 5741.

INVOER. UITVOER. DOORVOER.

Communautaire toezicht. IJzer en staalprodukten. Verenigde Staten.

Verordening (EEG) nr. 977/86 van de Commissie van 24 maart 1986 houdende wijziging van Verordening (EEG) nr. 2874/82 betreffende het communautaire toezicht op de uitvoer van bepaalde ijzer- en staalprodukten naar de Verenigde Staten van Amerika, *Publikatieblad* n^o L 91 van 7 april 1986, bl. 1.

Beschikking nr. 978/86/EGKS van de Commissie van 24 maart 1986 houdende wijziging van Beschikking nr. 2873/82/EGKS betreffende het communautaire toezicht op de uitvoer van bepaalde ijzer- en staalprodukten naar de Verenigde Staten van Amerika, *Publikatieblad* n^o L 91 van 7 april 1986, bl. 49.

Verordening (EEG) nr. 979/86 van de Commissie van 24 maart 1986 houdende wijziging van Verordening (EEG) nr. 61/85 betreffende het communautaire toezicht op de uitvoer van buizen en pijpen van staal naar de Verenigde Staten van Amerika, *Publikatieblad* n^o L 91 van 7 april 1986, bl. 96.

Deze drie teksten brengen technische wijzigingen aan naar aanleiding van de sluiting van overeenkomsten tot verlenging van vorige regelingen.

Douaneprocedures. Vereenvoudiging en harmonisatie. Internationale Overeenkomst. Bijlage F2. Aanvaarding door de EG.

Besluit nr. 86/103/EEG van de Raad van 24 maart 1986 houdende aanvaarding, namens de Gemeenschap, van bijlage F2 bij de Internationale Overeenkomst inzake de vereenvoudiging en harmonisatie van douaneprocedures, *Publikatieblad* n^o L 88 van 30 april 1986, bl. 42.

SAMENWERKINGSAKKOORDEN.

B.L.E.U.-Mexico.

Overeenkomst inzake economische samenwerking, tussen de B.L.E.U. en de Verenigde Mexicaanse Staten, ondertekend te Mexico op 11 december 1984, *Staatsblad*, 25 april 1986, bl. 5742.

EEG-Pakistan.

Verordening (EEG) nr. 1196/86 van de Raad van 22 april 1986 betreffende de sluiting van de Overeenkomst inzake commerciële, economische en ontwikkelingssamenwerking tussen de Europese Economische Gemeenschap en de Islamitische Republiek Pakistan, *Publikatieblad* n^o L 108 van 25 april 1986, bl. 1.

Overeenkomst betreffende commerciële, economische en ontwikkelingssamenwerking tussen de Europese Economische Gemeenschap en de Islamitische Republiek Pakistan, *Publikatieblad* n^o L 108 van 25 april 1986, bl. 2.

7. — DIVERSEN

HOGE RAAD VAN FINANCIËN.

Jaarverslag 1985.

Het Staatsblad van 18 april 1986 (bl. 5302 en volgende) publiceert het jaarverslag van de Hoge Raad van Financiën.

LITERATUUR

IN VERBAND MET DE ECONOMISCHE EN FINANCIËLE AANGELEGENHEDEN DIE VAN BELANG ZIJN VOOR BELGIE

Onderstaande literatuurlijst sluit aan bij die welke in het voorafgaande Tijdschrift is gepubliceerd. De in aanmerking genomen werken en artikels zijn in alfabetische volgorde van resp. de auteurs en de tijdschriften geklasseerd. Bovendien dragen ze een of meer nummers van de decimale classificatie die bij de Nationale Bank in gebruik is. Een verkorte versie van die classificatie werd in het januarinummer 1974 gepubliceerd en kan op aanvraag verkregen worden bij de Documentatiedienst van de Nationale Bank van België, de Berlaimontlaan 5, 1000 Brussel. De volledige classificatie, evenals de vermelde werken en artikels, kunnen worden geraadpleegd in de Wetenschappelijke Bibliotheek van de Bank.

Er zij aan herinnerd dat deze literatuurlijst de jaarverslagen van instellingen noch de statistische bronnen overneemt.

338.731. - 333.46

333.647. - 333.633.0 - 336.207.
339.312.6

ACTUALITES...

La baisse du dollar et du prix du pétrole est-elle de nature à réduire les déséquilibres économiques et financiers internationaux?

(In : ACTUALITES - REVUE ECONOMIQUE ET BANCAIRE INTERNATIONALE, Paris, 210, 1986 03, p. 13-23.)

FR 2

ASSOCIATION BELGE DES ANALYSTES FINANCIERS.

Les stock options.

Bruxelles, A.B.A.F., 1985, 31 p.

339.112.12 - 339.237. - 339.325.4
347.753.3

ALGEMEEN EIGENAARS-SYNDICAAT.

De huurprijzen in 1986.

Brussel, A.E.S., 1986, 13 p.

333.101. - 333.103. - 333.425.
333.426. - 333.427. - 333.154.
333.151. - 382.242.0 - 333.731.

BANQUE DES REGLEMENTS INTERNATIONAUX.

Systèmes de paiement dans onze pays développés. (Trad. de l'anglais.)

Paris, La Documentation Française, 1986, 345 p.

339.113. - 336.834. - 336.212.10

AMERICAN CHAMBER OF COMMERCE IN BELGIUM.

De invloed van de recente Belgische politiek op de Amerikaanse investeerders.

Brussels, American Chamber of Commerce in Belgium, 1985, 27 p.

347.734.

BANQUE...

La banque dans la vie quotidienne. (Conférence du Jeune Barreau.)

Bruxelles, Edit. du Jeune Barreau, 1986, 506 p.

332.810.

ARBEIDSDUUR...

Arbeidsduur, overloon, experimenten Hansenne. (Reeks Sociaal Recht, 28.)

Antwerpen, Kluwer Rechtswetenschappen, 1986, 181 p.

332.832. - 368.43 - 658.324.

BBL...

De pensioenen in België : lessen uit de ervaring in het buitenland.

(In : BBL-BERICHTEN, Brussel, 3, 1986 03 28, p. 1-6.)

BE 34B



BEISSEL, F. & THILL, A.

Problèmes de la sécurité sociale.
(Cahiers Economiques, 4/85.)

Luxembourg, Banque Internationale à Luxembourg, 1985,
64 p.

BILAN...

L'intervention du reviseur d'entreprise auprès du
conseil d'entreprise.

(In : BILAN - LETTRE D'INFORMATION SUR LA
COMPTABILITE ET LA GESTION FINANCIERE, Kalmt-
hout, 77, 1986 03 25, p. 9-15.)

BE 710F

333.151.

BELGISCHE VERENIGING DER BANKEN.

Het U.C.V.-continu ; werkingsprincipes.
(Dossier, 1.)

Brussel, B.V.B., 1985, 26 p.

334.153.1

BORRMANN, A. et al.

The significance of the EEC's generalised system
of preferences ; trade effects and links with other
community aid policies.

(Publication of HWWA-Institut fuer Wirtschafts-
forschung-Hamburg)

Hamburg, Verlag Weltarchiv GmbH, 1985, 420 p.

347.768. - 368.611. - 368.612.

BELGISCHE VERENIGING DER BANKEN.

De garantie op eerste verzoek ; beschrijvende ana-
lyse.

(Dossier, 2.)

Brussel, B.V.B., 1985, 75 p.

336.212.4 - 336.214.

BORSU-BILANDE, A. et al.

Behaviour under uncertainty : how 94 Belgian in-
dividuals and firms prepay their income tax over
a sixteen quarter period.

(In : CAHIERS ECONOMIQUES DE BRUXELLES, Bru-
xelles, 109, 1986 01/03, p. 33-50.)

BE 44E

333.480. - 333.101. - 333.112.0
333.106. - 347.734.

BELGISCHE VERENIGING DER BANKEN.

De particuliere en de openbare kredietsector ; hun
coëxistentie in een juridisch perspectief.

(Aspecten en Documenten, 43.)

Brussel, B.V.B., 1986, 35 p.

336.43 - 336.440. - 336.450.
336.030.

BOUCHAT, A. et al.

Le budget de l'Etat et la comptabilité publique.

(In : DOCUMENTATIEBLAD - MINISTERIE VAN FI-
NANCIEN, Brussel, 4, 1986 04, p. 5-108.)

BE 99B

338.721. - 339.231.

BUBLLOT, G. & BOUQUIAUX, J.M.

Evolutie van enkele reële grootheden uit de Belgische landbouw 1962-1983.

(In : *LANDBOUWTIJDSCRIFT*, Brussel, 6, 1985 11/12, p. 1443-1454.)

BE 132A

330.580. - 330.581. - 331.31

BUREAU DU PLAN/PLANBUREAU.

Stratégies économiques à moyen terme. Economische beleidsstrategieën op halflange termijn. (Actes du colloque organisé à Bruxelles, les 25-26/10/1984. Verzamelde teksten van het colloquium gehouden te Brussel op 25-26/10/1984.)

Bruxelles/Brussel, Bureau du Plan/Planbureau, 1986, 155 p.

339.4 - 339.238. - 333.613.

BULLETIN...

Beurzen en beleggingen : enkele beschouwingen over 1985 en beleggingsbeleid voor 1986.

(In : *BULLETIN VAN DE GENERALE BANK*, Brussel, 263, 1986 03, p. 1-9.)

BE 27CN

333.139.2 - 333.78

CLAROTTI, P.

Le contrôle bancaire dans la Communauté Européenne. (II)

(In : *EUREPARGNE - REVUE ECONOMIQUE EUROPEENNE*, Luxembourg, 4, 1986 04, p. 13-21.)

LU 4

334.152.1

BULLETIN...

Naar een Europese interne markt tegen 1992.

(In : *BULLETIN VAN DE GENERALE BANK*, Brussel, 263, 1986 03, p. 14-17.)

BE 27CN

338.012. - 338.753.0 - 339.312.6

COENE, L.

Investment in energy conservation.

(Studiecentrum voor Economisch en Sociaal Onderzoek, Rapport, 85/182.)

Antwerpen, SESO van de Universitaire Faculteiten St.-Ignatius, 1985, 55 p.

334.150.0

BULLETIN...

Europese Akte.

(In : *BULLETIN VAN DE EUROPESE GEMEENSCHAP-PEN - SUPPLEMENT*, Luxemburg, 2, 1986, p. 1-28.)

EEC 1SN

050. - 339.115. - 338.341.1
382.256.

COMMITTEE ON BANKING, FINANCE AND URBAN AFFAIRS.

External debt in the developing world. (Hearing before the Subcommittee on International Development Institutions and Finance, H.R., 99th Congress, 1st session, June 27, 1985.)

Washington, U.S. Government Printing Office, 1985, III + 107 p.

CRISE...

Crise, consommation, fiscalité; rapport final.

Bruxelles, Centre de Recherche et d'Information des Organisations de Consommateurs, 1985, 99 p.

DE BREMME, M.

De commissaris-revisor : nieuwe wegen in 1986?
(In : *ACCOUNTANCY THEMA'S, Brussel, 1, 1986 02, p. 38-41.*)

BE 503

333.831.1

CUMBY, R.E. & MISHKIN, F.S.

The international linkage of real interest rates : the European-US connection.

(In : *JOURNAL OF INTERNATIONAL MONEY AND FINANCE, Guildford (England), 1, 1986 03, p. 5-23.*)

GB 29A

338.047. - 321.2 - 336.01
336.020.

DE GRAUWE, P.

The growth of the public sector in Belgium under center-right and center-left governments. (Paper prepared for a Conference held in Helsinki, October 17-20, 1985.)

(International Economics Research Paper, 49.)

Leuven, Centrum voor Economische Studiën van de K.U.L., 1985, 14 p.

339.112.12

DE BORGER, B.L.

Benefits and consumption effects of public housing programs in Belgium : some aggregate results.
(Reprint, 76.)

Antwerpen, SESO van de Universitaire Faculteiten St.-Ignatius, 1985, 409-419 p.

333.432.8

de LAROSIERE, J.

de Larosière cites Fund's ability to meet members' changing needs.

(In : *IMF SURVEY, Washington, 7, 1986 03 31, p. 107-108.*)

IMF 2E

332.691. - 338.43

DE BRABANDER, G.L. & VAN DER WEE, D.

De Belgische werkgelegenheids crisis in economisch-geografisch perspectief.

(Studiecentrum voor Economisch en Sociaal Onderzoek, Rapport, 86/184.)

Antwerpen, SESO van de Universitaire Faculteiten St.-Ignatius, 1986, II + 48 p.

332.832. - 658.324. - 336.207.
333.633.0 - 339.312.6

DELPORTE, J.-M.

Réflexions sur le compte d'épargne-pension.

(In : *DOCUMENTATIEBLAD - MINISTERIE VAN FINANCIEN, Brussel, 4, 1986 04, p. 151-174.*)

BE 99B

DE MEYER, L. & FLAMANT, E.

Willy De Clercq. (In : Liber amicorum Willy De Clercq.)

Leuven, Uitg. Peeters, 1985, XI + 383 p.

DEVRIERE, C.

De wet op de controle van verzekeringsondernemingen, van toepassing op pensioenfondsen.

(In : TIJDSCHRIFT VOOR ACCOUNTANTS EN BOEKHOUDERS, Antwerpen, 1, 1986 01/03, p. 12-17.)

BE 556

332.832. - 368.43 - 333.52

368.03

015. - 016. - 331.30

331.100.

DE NAUW, E.

Privatisering pensioenen : ongehoorde miljoenen-
dans.

(Studies en Documentatie.)

Brussel, Vlaamse Federatie van Socialistische Gepensioneerden, 1985, 42 p.

DE WAELE, M. et al.

Beknopte bibliografie van de politieke en sociaal-
economische evolutie van België, 1918-1985.

Gent, Centrum voor Politiek-Wetenschappelijk Onderzoek, 1986, X + 271 p.

336.301. - 336.32

323.3 - 331.31 - 336.61

321.2

DERSIN, A.

Gestion d'aujourd'hui, dette publique de demain.

(In : DOCUMENTATIEBLAD - MINISTERIE VAN FINANCIEN, Brussel, 3, 1986 03, p. 5-14.)

BE 99B

DIENSTEN VAN DE EERSTE MINISTER.

Regeringsverklaring afgelegd voor het Parlement, op 29 november 1985 door de Eerste Minister, de heer Wilfried Martens.

Brussel, INBEL/Belgisch Staatsblad, 1985, 46 p.

336.41 - 658.43

331.100. - 338.43

DEVISSCHER, N.

Zero Base Budgeting. Wordt ZBB ook bij ons in het bedrijfsleven toegepast?

(In : ACCOUNTANCY EN BEDRIJFSKUNDE - KWARTAAKSCHRIFT, Antwerpen, K.1, 1986 01/03, p. 40-50.)

BE 501

DISPARITIES...

Regional economic inequality in the Netherlands since 1600. (In : Disparities in economic development since the industrial revolution.)

Basingstoke, Hampshire, Macmillan, 1981, 189-198 p.

331.100. - 338.43 - 7

347.70 - 342.53 - 347.998.9
321.2

DISPARITIES...

Regional disparities in Brabantine urbanisation before and after the industrial revolution (1374-1970). (In : Disparities in economic development since the industrial revolution.)

Basingstoke, Hampshire, Macmillan, 1981, 259-269 p.

DROIT...

Crise du gouvernement de l'économie et pouvoir judiciaire. (In : Le droit économique et financier en 1985.)

Bruxelles, Bruylant, 1985, 65-73 p.

380.23 - 338.750. - 334.151.7

347.70 - 336.01 - 336.60
336.61

DOCUMENTS...

L'amélioration de la compétitivité et des structures industrielles de la Communauté.

(In : DOCUMENTS - COMMISSION DES COMMUNAUTÉS EUROPEENNES. 10/POLITIQUE ECONOMIQUE ET MONETAIRE ET LIBRE CIRCULATION DES CAPITAUX, Bruxelles, 40, 1986 02 25, p. 1-64.)

EEC 23F

DROIT...

Finances publiques et choix de société. (In : Le droit économique et financier en 1985.)

Bruxelles, Bruylant, 1985, 273-300 p.

347.70

347.70 - 336.208. - 343.45

DROIT...

Certains aspects récents du droit économique en Belgique. (In : Le droit économique et financier en 1985.)

Bruxelles, Bruylant, 1985, 19-30 p.

DROIT...

Fraude fiscale et droit pénal. (In : Le droit économique et financier en 1985.)

Bruxelles, Bruylant, 1985, 303-335 p.

347.70 - 347.759.3

347.70 - 321.2

DROIT...

Les comptes de dépôt à vue et les comptes courants. Une comparaison juridique. (In : Le droit économique et financier en 1985.)

Bruxelles, Bruylant, 1985, 407-416 p.

DROIT...

Le Gouvernement de l'économie. (In : Le droit économique et financier en 1985.)

Bruxelles, Bruylant, 1985, 5-17 p.

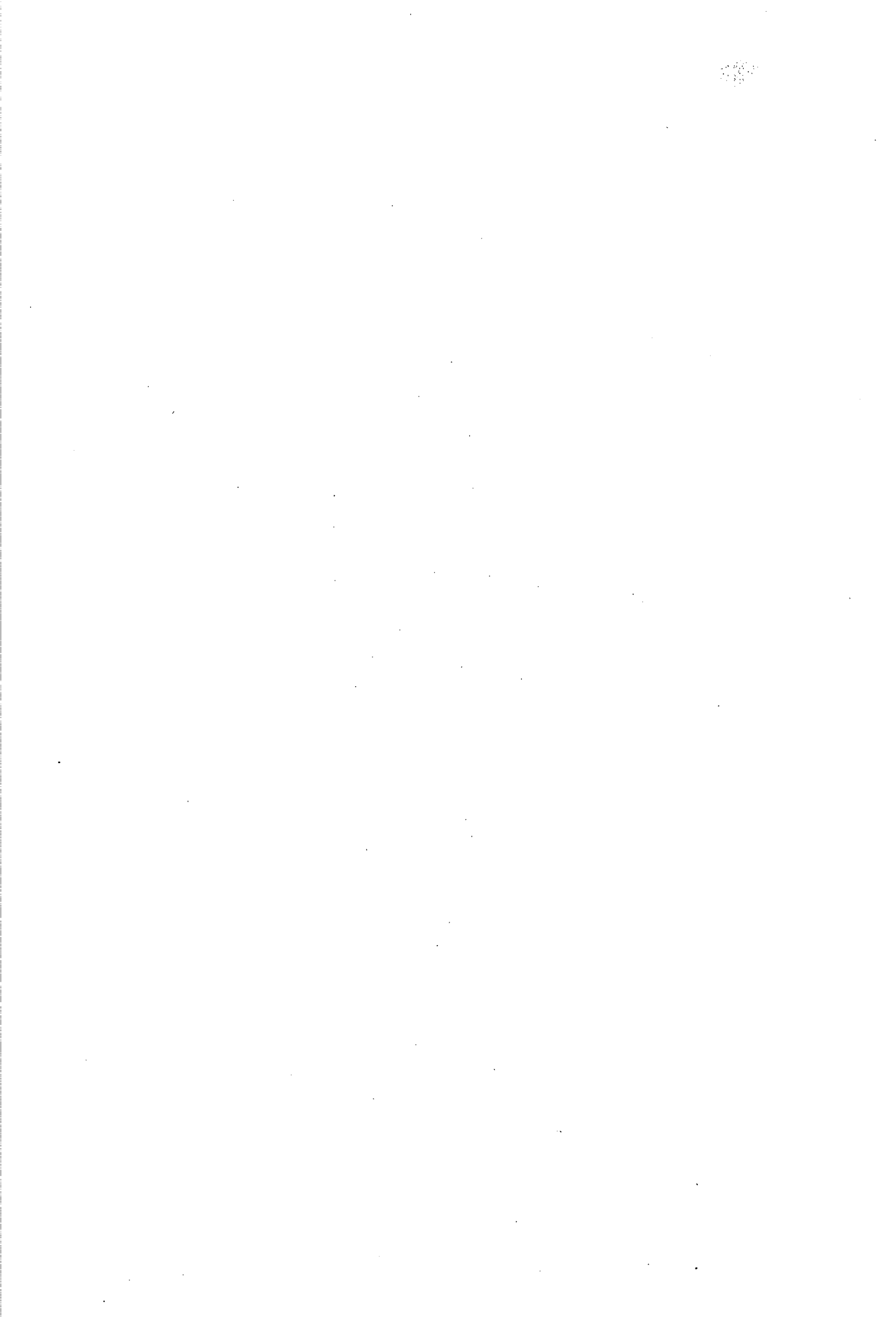

347.70 - 347.998.9 - 342.53

DROIT...

Le juge économique : juge ou gestionnaire. (In : Le droit économique et financier en 1985.)

Bruxelles, Bruylant, 1985, 75-90 p.

658.53 - 333.139.1 - 333.130.0
333.139.2 - 347.734.

DROIT...

Les normes professionnelles dans l'action de la Commission Bancaire. (In : Le droit des normes professionnelles et techniques.)

(Commission Droit et Vie des Affaires, Université de Liège)

Bruxelles, Bruylant, 1985, 115-212 p.

347.70 - 336.60 - 336.61

DROIT...

Le mal de nos finances publiques. (In : Le droit économique et financier en 1985.)

Bruxelles, Bruylant, 1985, 251-257 p.

347.70 - 332.18 - 658.313.

DROIT...

La participation des travailleurs dans l'entreprise privée. (In : Le droit économique et financier en 1985.)

Bruxelles, Bruylant, 1985, 185-246 p.

347.70 - 347.998.9 - 342.53

DROIT...

La nature, les missions et les pouvoirs des juridictions. Réflexions relatives aux suggestions concernant une ou des magistratures économiques. (In : Le droit économique et financier en 1985.)

Bruxelles, Bruylant, 1985, 91-120 p.

347.70 - 342.526. - 347.730.

DROIT...

Les pouvoirs spéciaux et le domaine financier. (In : Le droit économique et financier en 1985.)

Bruxelles, Bruylant, 1985, 133-151 p.

658.53 - 658.42 - 347.728.1

DROIT...

Normalisation en matière de comptabilité et de révision des comptes. (In : Le droit des normes professionnelles et techniques.)

(Commission Droit et Vie des Affaires, Université de Liège)

Bruxelles, Bruylant, 1985, 237-290 p.

347.70 - 343.35

DROIT...

Proposition de loi accordant des garanties de procédure aux contribuables en matière d'impôts sur les revenus. (In : Le droit économique et financier en 1985.)

Bruxelles, Bruylant, 1985, 337-343 p.

658.53 - 333.139.2 - 347.740.
333.130.0 - 347.734.

334.151.25 - 333.453.

DROIT...

Quelques normes propres au secteur bancaire.
(In : Le droit des normes professionnelles et techniques.)

(Commission Droit et Vie des Affaires, Université de Liège)

Bruxelles, Bruylant, 1985, 3-46 p.

ECU...

European firms and Ecu invoicing.

(In : *ECU NEWSLETTER*, Torino, 15, 1986 01, p. 3-32.)

IT 11

347.70 - 336.00

338.047. - 321.2 - 339.312.4
338.40

DROIT...

Qui décide en matière de finances publiques en Belgique? (In : Le droit économique et financier en 1985.)

Bruxelles, Bruylant, 1985, 259-272 p.

ESCARMELLE, J.-F. & MONNIER, L.

L'Etat industriel dans les politiques de sortie de crise ; les expériences belge et française.

Louvain-la-Neuve, Cabay, 1986, 237 p.

347.70 - 343.35 - 336.208.

347.724.

DROIT...

Réflexions sur la répression de la fraude fiscale en Belgique. (In : Le droit économique et financier en 1985.)

Bruxelles, Bruylant, 1985, 345-374 p.

FIDUCIAIRE...

De besloten vennootschap met beperkte aansprakelijkheid (B.V.B.A.).

(In : *FIDUCIAIRE BERICHTEN*, Brussel, 2, 1986 04, p. 4-13.)

BE 23A

347.70 - 338.040.

338.43 - 342.55 - 336.50

DROIT...

Système économique et statut de l'entreprise. (In : Le droit économique et financier en 1985.)

Bruxelles, Bruylant, 1985, 157-183 p.

FIDUCIAIRE...

Gewestelijk economisch beleid in de praktijk.

(In : *FIDUCIAIRE BERICHTEN*, Brussel, 2, 1986 04, p. 22-25.)

BE 23A

FIGUERA, S.

Problems concerning the stability and efficiency of the credit system under EEC rules.

(In : *JOURNAL OF REGIONAL POLICY*, Napoli, 4, 1985 10/12, p. 561-572.)

IT 17

GELD...

Zur Beurteilung des Europäischen Währungssystems. (In : Geld- und Währungsordnung.)

(Schriften des Vereins fuer Socialpolitik, Neue Folge, 138.)

Berlin, Duncker & Humblot, 1983, 181-187 p.

334.154.33 - 334.151.6 - 380.3

332.832. - 658.324. - 336.207.

333.633.0 - 339.312.6

FOCSANEANU, L.

Réglementations nationales de prix et droit communautaire. 1. Dispositions administratives et jurisprudence. A. Prix de produits agricoles.

(In : *REVUE DU MARCHE COMMUN*, Paris, 294, 1986 02, p. 80-90.)

FR 58

GEYSEN, J.

Nieuwe vormen van pensioensparen : partikuliere pensioenrekening (p.p.r.) en de spaarrekening of spaarverzekering.

(In : *TIJDSCHRIFT VOOR ACCOUNTANTS EN BOEKHOUDERS*, Antwerpen, 1, 1986 01/03, p. 37-41.)

BE 556

338.752.4

333.111.7 - 333.139.2 - 333.106.

GAUDISSERT, P.

De sektor landbouwmachines.

(In : *FABRIMETAL - MAANDSCHRIFT*, Brussel, 3, 1986 03, p. 50-54.)

BE 69A

GODEAUX, J.

Les banques centrales devant l'évolution des marchés financiers internationaux.

(In : *COMMERCE EXTERIEUR*, Bruxelles, 3, 1986 03, p. 5-9.)

BE 42

333.110. - 334.151.27

338.340. - 338.341.1 - 333.432.8

GELD...

Das Europäische Währungssystem ; ein Erfolg? (In : Geld- und Währungsordnung.)

(Schriften des Vereins fuer Socialpolitik, Neue Folge, 138.)

Berlin, Duncker & Humblot, 1983, 147-180 p.

GOODE, R.

Economic assistance to developing countries through the IMF.

(Studies in International Economics.)

Washington, The Brookings Institution, 1985, VII + 62 p.

GUTOWSKI, A.

A new round of rescheduling?

(In : INTERECONOMICS, Hamburg, 2, 1986 03/04, p. 59-68.)

DE 15

JACOBS, P.

Les besoins de financement du Trésor.

(In : DOCUMENTATIEBLAD - MINISTERIE VAN FINANCIEN, Brussel, 3, 1986 03, p. 15-33.)

BE 99B

339.115. - 333.311.2 - 338.341.2

368.01

HERLT, R.

Der Baker-Plan zur Lösung der internationalen Schuldenkrise. Die Chancen fuer einen Erfolg des « Programms fuer dauerhaftes Wachstum ».

(In : EUROPA ARCHIV, Bonn, 6, 1986 03 25, p. 161-172.)

DE 4

JANSSEN, R.

Een sektorstudie over de verzekeringsmaatschappijen in '84.

(In : TIJDSCHRIFT VOOR ACCOUNTANTS EN BOEKHOUDERS, Antwerpen, 1, 1986 01/03, p. 18-24.)

BE 556

333.600. - 333.741. - 333.611.
333.662. - 382.242.4 - 333.630.

333.432.8

HUET, H.

De financiële markt; toelichting bij de geld- en kapitaalmarkten. (Conferentie in het kader van een seminarie ingericht door de B.V.B. in samenwerking met het Ministerie van Nationale Opvoeding.)

*(Dossier, 3.)**Brussel, Belgische Vereniging der Banken, 1985, 50 p.*

KEEGAN, W.J.

Towards a new Bretton Woods?

(In : THE ROYAL BANK OF SCOTLAND REVIEW, Edinburgh, 149, 1986 03, p. 3-10.)

GB 58A

331.01

339.115. - 336.311.2

JACOB, J.P. et al.

Crisse et chuchotements; interrogations sur la pertinence d'un concept dominant.

*(Cahiers de l'Institut Universitaire d'Etudes du Développement, 15.)**Paris, Presses Universitaires de France, 1984, 195 p.*

KERN, D.

International debt - risks and potential.

(In : THE IRISH BANKING REVIEW, Dublin, 1986 03, p. 17-27.)

IE 2

339.115. - 338.340. - 338.341.1
382.254. - 382.256. - 336.311.2
333.109.

KETTELL, B. & MAGNUS, G.

The international debt game.

London, Graham & Trotman, 1986, XVI + 203 p.

347.720.0 - 347.725. - 347.724.
347.726. - 347.723. - 347.720.43

LURKIN, P. et al.

Le nouveau droit des sociétés et du contrôle.

Bruxelles, Creadif, 1985, 150/172 p.

331.160. - 331.150. - 331.162.20 - 331.161.0
331.162.0 - 333.17 - 331.156. - 331.157.
331.101. - 335.60 - 335.64 - 336.724.
334.150.0

KINDLEBERGER, C.P.

Histoire financière de l'Europe occidentale. (Trad.
de l'anglais.)

Paris, Economica, 1986, IX + 610 p.

336.212.4

LYCOPS, J.F.

Het huwelijk en de fiscus. Een kort overzicht inzake
inkomstenbelastingen.

(In : ALGEMEEN FISCAAL TIJDSCHRIFT, Brussel, 3,
1986 03, p. 65-75.)

BE 510

347.720.0

LEMPEREUR, C. et al.

Vijftig jaar vennootschapsrecht - 1935-1985 - Cin-
quante ans de droit des sociétés. (Donderdag 12
december 1985, vrijdag 13 december 1985.)

s.l., s.n., 1985, 66 p.

334.151.6

MAILLET, P.

Contradictions, problèmes et perspectives de l'agri-
culture européenne et de la politique agricole com-
mune.

(In : REVUE DU MARCHE COMMUN, Paris, 294, 1986
02, p. 57-70.)

FR 58

333.103. - 333.131.0

LIERMAN, F.

Informatikabankprodukten voor het betalingsver-
keer van ondernemingen.

(In : PARIBAS - EKONOMISCHE BERICHTEN - SPE-
CIAAL NUMMER, Brussel, 33, 1986 01/03, p. 1-19.)

BE 64EN

657.5

MALHERBE, J.

La profession d'expert comptable et son organisa-
tion.

(In : JOURNAL DES TRIBUNAUX, Bruxelles, 5375,
1986 04 12, p. 225-233.)

BE 599

MANDEL, E.

La crise : les faits, leur interprétation marxiste.
(Champs, 151.)

Paris, Flammarion, 1985, 352 p.

O'DONNELL, T.

Verslag (...) over de gevolgen van het gemeenschappelijk landbouwbeleid voor de sociaal-economische situatie in de regio's.

(In : *EUROPEES PARLEMENT - ZITTINGSDOCUMENTEN*, Straatsburg, A2-229, 1986 03 11, p. 1-22.)

EEC 4N

334.151.25 - 339.4 - 382.242.4

343.535. - 347.736.

MAYER, H.W.

Private ECUs potential macro-economic policy dimensions.

(In : *BANK FOR INTERNATIONAL SETTLEMENTS - BIS ECONOMIC PAPERS*, Basle, 16, 1986 04, p. 1-27.)

BIS 1

OOGHE, H. & VAN WYMEERSCH, C.

Modèles prévisionnels de la faillite.

(In : *ANNALES DE DROIT DE LIEGE*, Liège, 3, 1986 05/06, p. 183-196.)

BE 514

08

313. - 339.325.1 - 307.8

NATIONAAL...

Franck, Louis. (In : *Nationaal biografisch woordenboek*, 11.)

Brussel, Paleis der Academiën, 1985, 218-227 p.

ORGANISATION FOR ECONOMIC CO-OPERATION AND DEVELOPMENT.

Living conditions in OECD countries; a compendium of social indicators.

(Social Policy Studies, 3.)

Paris, O.E.C.D., 1986, 165 p.

334.151.25 - 334.153.1 - 382.0

331.01 - 332.27 - 380.3
332.630. - 331.062. - 338.043.

NEME, J. & NEME, C.

L'avenir de l'ECU dans les relations CEE-pays de l'Est.

(In : *LE COURRIER DES PAYS DE L'EST*, Paris, 303, 1986 02, p. 28-36.)

FR 43

OULES, F.

Le grand détraquement de l'économie depuis 1974; comment l'expliquer, comment le juguler.

Paris, Litec, 1985, 215 p.

PLANBUREAU.

De bouwnijverheid op middellange en lange termijn; evaluatie van de vraag.
Brussel, Planbureau, 1986, II + 177 p.

RAMBOUT, A.

Professionele elektronika.

(*In : FABRIMETAL - MAANDSCHRIFT, Brussel, 3, 1986 03, p. 21-24.*)

BE 69A

338.750.

338.752.2

PLASMANS, J.

Multimarket quantity rationing modelling, with an application on quarterly data of the Belgian manufacturing sector.
 (Studiecentrum voor Economisch en Sociaal Onderzoek, Report, 85/180.)

Antwerpen, SESO van de Universitaire Faculteiten St.-Ignatius, 1985, I + 85 p.

RAMBOUT, A.

Elektrische en elektronische verbruiksgoederen.

(*In : FABRIMETAL - MAANDSCHRIFT, Brussel, 3, 1986 03, p. 25-28.*)

BE 69A

332.810. - 332.811.

330.548.

PLASMANS, J. & VANROELEN, A.

Arbeidsduurverkorting: een mogelijke oplossing voor (jeugd)werkloosheid? Een macro-economische benadering.

(Studiecentrum voor Economisch en Sociaal Onderzoek, Rapport, 85/183.)

Antwerpen, SESO van de Universitaire Faculteiten St.-Ignatius, 1985, I + 43 p.

REPORT...

Privatization in Belgium, France and the United Kingdom.

(*In : REPORT FROM BRUSSELS - BANQUE BRUXELLES LAMBERT, Bruxelles, 137, 1986 03, p. 1-4.*)

BE 34D

332.810. - 332.630.

347.725.

PLASMANS, J. & VANROELEN, A.

Arbeidsduurverkorting en tewerkstelling in België; een macro-economische simulatiestudie.

(Studiecentrum voor Economisch en Sociaal Onderzoek, Beleidsnota, 86/12.)

Antwerpen, SESO van de Universitaire Faculteiten St.-Ignatius, 1986, 15 p.

RESTEAU, C. et al.

Traité des sociétés anonymes.

Bruxelles, Edit. Swinnen, 1981-1985, 461/584/464 p.

RESZAT, B.

Einflussfaktoren realer Wechselkurse.
(Veröffentlichungen des HWWA-Institut fuer
Wirtschaftsforschung-Hamburg.)
Hamburg, Verlag Weltarchiv GmbH, 1985, 255 p.

SMETS, M. & TIMMERMANS, T.

Synthèse des besoins de financement de l'ensemble
des pouvoirs publics.

(In : DOCUMENTATIEBLAD - MINISTERIE VAN FI-
NANCIEN, Brussel, 3, 1986 03, p. 43-60.)

BE 99B

657.5

334.151.8

RUTS, D.

La profession d'expert comptable. (II)
(In : LA VIE AU BUREAU, Bruxelles, 3, 1986 03,
p. 35-39.)

BE 183A

STUDIECENTRUM VOOR DE EXPANSIE
VAN ANTWERPEN.

EEG-vervoerbeleid inzake zeevaart, zeehavens en
luchtvaart.

Antwerpen, Studiecendum voor de Expansie van Antwer-
pen, 1985, 46 p.

334.151.27 - 333.432.8

334.151.8

SARCINELLI, M.

The EMS and the International Monetary Sys-
tem : towards greater stability.

(In : BANCA NAZIONALE DEL LAVORO - QUARTERLY
REVIEW, Roma, 156, 1986 03, p. 57-83.)

IT 4

STUDIECENTRUM VOOR DE EXPANSIE
VAN ANTWERPEN.

Het gemeenschappelijk vervoerbeleid balans 1982-
1984.

Antwerpen, Studiecendum voor de Expansie van Antwer-
pen, 1985, 66 p.

339.115. - 336.311.2

331.00 - 333.403. - 331.030. - 331.033.

338.043. - 333.841. - 332.630. - 331.062.

331.31 - 333.111.6 - 333.450. - 333.825.

SIJM, J.

Het schuldenvraagstuk van de minst ontwikkelde
landen.

(In : ECONOMISCH STATISTISCHE BERICHTEN, Rot-
terdam, 3549, 1986 04 02, p. 323-327.)

NL 10

THEORIES...

Théories de la crise et politiques économiques.
(Points, Economie, 21.)

Paris, Edit. du Seuil, 1986, 410 p.

TIMMERMAN, J.

Elektrisch uitrustingsmaterieel.

(In : *FABRIMETAL - MAANDSCHRIFT, Brussel, 3, 1986 03, p. 16-20.*)

BE 69A

VANHUFFEL, C.

Elektrotechniek-elektronika wordt topinveesterder in MVEN.

(In : *FABRIMETAL - MAANDSCHRIFT, Brussel, 3, 1986 03, p. 12-13.*)

BE 69A

336.834. - 336.451. - 336.020.
336.030. - 336.300. - 336.53

334.151.7 - 334.154.1

TIMMERMANS, T.

Le déficit financier net du pouvoir central autre que le Trésor.

(In : *DOCUMENTATIEBLAD - MINISTERIE VAN FINANCIEN, Brussel, 3, 1986 03, p. 35-42.*)

BE 99B

VERBOND VAN BELGISCHE ONDERNEMINGEN.

De onderneming en Europa. (Europees colloquium van 21 november 1985.)

(Economische Reeks VBO, 9.)

Brussel, V.B.O., 1986, 51 p.

338.752.5

336.50 - 336.12 - 342.55

VAN EEGHEM, J.

Een toekomstvisie op de gieterij.

(In : *FABRIMETAL - MAANDSCHRIFT, Brussel, 3, 1986 03, p. 65-68.*)

BE 69A

VERSELE, L.

De financiële middelen van de gemeenschappen en de gewesten 1982-1985.

(In : *DOCUMENTATIEBLAD - MINISTERIE VAN FINANCIEN, Brussel, 3, 1986 03, p. 61-122.*)

BE 99B

333.821. - 333.110.

333.62 - 347.732.

VAN POECK, A.

Discontobeleid, verwachtingen en de wisselmarkt; een toepassing voor de Belgische discontopolitiek, 1979-1985.

(Studiecentrum voor Economisch en Sociaal Onderzoek, Rapport, 85/181.)

Antwerpen, SESO van de Universitaire Faculteiten St.-Ignatius, 1985, 24 p.

VERTENEUIL, M.

Situation et perspectives de la profession d'agent de change en Belgique, notamment à la lumière des évolutions en cours sur d'importantes places financières étrangères. (Année académique 1984-1985.)

Bruxelles, Université Libre de Bruxelles, 1985, 169 p.

VLAAMS EKONOMISCH VERBOND.

Vlaanderen in kaart en cijfers. (Overdruk uit « Vlaanderen vandaag ».)
Antwerpen, V.E.V., 1985, s.p.

WEEKBERICHTEN...

Is de personenbelasting aan hervorming toe?
(In : WEEKBERICHTEN - KREDIETBANK, Brussel, 13, 1986 03 28, p. 1-7.)

BE 18

338.43 - 337.553.

347.728.1 - 657.45

VLAAMS ECONOMISCH VERBOND.

Het Benelux-middengebied na 1985 : welzijn op basis van welvaart.
Antwerpen, V.E.V., 1986, 77 p.

WEEKBERICHTEN...

Het Belgische jaarverslag : mens erger je niet.
(In : WEEKBERICHTEN - KREDIETBANK, Brussel, 15, 1986 04 11, p. 1-5.)

BE 18

336.452. - 336.301. - 336.311.0

338.43

VRIENS, G.

Een leidraad bij de tabellen in verband met de toestand van de Schatkist en de rijksschuld.
(In : DOCUMENTATIEBLAD - MINISTERIE VAN FINANCIEN, Brussel, 4, 1986 04, p. 121-150.)

BE 99B

WESTVLAAMS EKONOMISCH STUDIEBU-
REAU.

Studie ter voorbereiding van een geïntegreerde actie voor de Westhoek.
(Facetten van West-Vlaanderen, 26.)
Brugge, W.E.S., 1986, 116 p.

331.061.

333.164.0 - 333.165. - 333.166.
334.150.5 - 333.163.

VUCHELEN, J.

Voorspellingen voor de Belgische economie in de jaren tachtig.
(In : CAHIERS ECONOMIQUES DE BRUXELLES, Bruxelles, 109, 1986 01/03, p. 85-122.)

BE 44E

WORLD...

The World Bank : supranational credit analysis.
New York, Kidder, Peabody & Co., 1985, XVI + 47 + 139 p.

