



# Tijdschrift

van de

# Nationale Bank van België

LXI<sup>e</sup> Jaargang  
Deel I N<sup>r</sup> 6 - Juni 1986

Versijnt maandelijks

## **INHOUD :**

- 3 **Brutovorming van vast kapitaal in de Belgische verwerkende nijverheid : overzicht van de beschikbare statistische bronnen en specifieke bijdrage van de halfjaarlijkse enquête van de Nationale Bank van België.**
- 47 **Synthetische curve van de voornaamste gegevens van de maandelijkse conjunctuurtest van de Nationale Bank. Resultaten van de maand mei 1986.**
- 1 **Statistieken.**
- 169 **Economische wetgeving.**
- 181 **Literatuur in verband met de economische en financiële aangelegenheden die van belang zijn voor België.**

De getekende artikels geven de opvattingen weer van de schrijver en zijn niet bindend voor de Bank.

De opvattingen uitgedrukt in de niet-getekende artikels dragen de goedkeuring weg van het Directiecomité van de Bank.

Overneming van uittreksels uit het *Tijdschrift* is toegestaan, op voorwaarde dat de bron wordt vermeld.

BRUTOVORMING  
 VAN VAST KAPITAAL IN DE BELGISCHE  
 VERWERKENDE NIJVERHEID :  
 • OVERZICHT VAN DE BESCHIKBARE  
 STATISTISCHE BRONNEN EN SPECIFIEKE BIJDRAGE  
 VAN DE HALFJAARLIJKSE ENQUETE  
 VAN DE NATIONALE BANK VAN BELGIE (1)

INHOUD

<b>Inleiding</b> . . . . .	5
<b>I. Mechanisme en methoden van de enquête « investeringen » van de Bank</b> . . . . .	6
1. Basisprincipes . . . . .	6
2. Frequentie . . . . .	6
3. Omvang en indeling per bedrijfstak van het waarnemingsveld van de enquête « investeringen » . . . . .	8
4. Staal . . . . .	8
4.1 Samenstelling, uitbreiding en representativiteit . . . . .	8
4.2 Structuur van het staal . . . . .	10
5. Samenstelling van de vragenlijst . . . . .	11
5.1 De voorjaarsenquête « investeringen » . . . . .	12
5.2 De najaarsenquête « investeringen » . . . . .	13
6. Berekeningsmethoden van de resultaten . . . . .	16
6.1 Berekening van de op basis van cijfergegevens vastgelegde resultaten waarin een weging van die gegevens is vervat . . . . .	16
6.2 Berekening van de resultaten door eenvoudige samenvoeging van de afzonderlijke antwoorden . . . . .	19
6.3 Berekening van de resultaten met betrekking tot de kwalitatieve vraag . . . . .	20
7. Interpretatie van de resultaten . . . . .	20

(1) De passages van onderhavig artikel waarin de door het Nationaal Instituut voor de Statistiek opgestelde statistieken worden geanalyseerd, zijn samengesteld in nauwe samenwerking met dat Instituut.

<b>II. Vergelijkend onderzoek van de voornaamste statistische bronnen met betrekking tot de uitgaven voor investeringen in vast-kapitaalgoederen in de verwerkende nijverheid . . . . .</b>	<b>21</b>
1. Waarnemingsveld . . . . .	22
2. Definitie en registratiedatum van de investeringen . . . . .	22
3. Aard van de informatie . . . . .	24
4. Periodiciteit en beschikbaarheid van de gegevens . . . . .	25
5. Vergelijking van de cijfergegevens . . . . .	27
5.1 Vergelijking van de definitieve resultaten . . . . .	28
5.2 Vergelijking van de voorlopige resultaten . . . . .	29
<b>III. Het aanwenden van de enquête « investeringen » van de Bank om de uitgaven voor investeringen in de verwerkende nijverheid te voorspellen . . . . .</b>	<b>31</b>
1. Opmerkingen vooraf . . . . .	31
2. Analyse van de samenhang . . . . .	31
2.1 Algemeen overzicht . . . . .	31
2.2 Bijzondere kenmerken van de drie reeksen vooruitzichten . . . . .	32
3. Samenvatting . . . . .	35
<b>Besluit . . . . .</b>	<b>36</b>
Bijlage I : in het kader van de enquête « investeringen » gebruikte vragenlijsten . . . . .	38
Bijlage II : brutovorming van vast kapitaal : begrippen, bronnen en ramingmethoden . . . . .	43



## INLEIDING

Zodra de statistische informatie betreffende de brutovorming van vast kapitaal in de verwerkende nijverheid beschikbaar is, wekt zij over het algemeen veel belangstelling bij de gebruikers van economische informatie. Die heel bijzondere interesse houdt meer verband met het belang dat men hecht aan het investeringsgedrag in de verwerkende nijverheid dan met de relatieve omvang van de investeringen zelf; de brutovorming van vast kapitaal in de verwerkende nijverheid vertegenwoordigt immers slechts zowat 30 pct. van de totale brutovorming van vast kapitaal van de ondernemingen, en minder dan 3 pct. van de vorming van het bruto nationaal produkt. Dat neemt evenwel niet weg dat zij in hoge mate de ontwikkeling van de nationale economie bepaalt: aanpassing van de produktiestructuren aan de technologische vooruitgang en het marktverloop, ruimtelijke toewijzing van de middelen, arbitrage tussen produktiefactoren, multiplier-effect op de bedrijvigheid en de inkomens. De politieke en sociale betekenis van de ontwikkeling van de investeringen in de verwerkende nijverheid, is overigens zeer goed vergelijkbaar met de economische inzet:

- de beoordeling van het door de overheid gevoerde economische beleid hangt ten dele af van de levenskracht van de investeringen in de verwerkende nijverheid of nog van de min of meer ruimtelijke verdeling ervan;
- de sociale verhoudingen worden in belangrijke mate beïnvloed door de weerslag van de investeringen op de werkgelegenheid.

Men begrijpt derhalve hoe nuttig het is over relevante, geregelde en vlugge informatie te beschikken betreffende de tendens van de investeringen in de verwerkende nijverheid.

Thans kan die voor België worden geraamd op basis van vier statistische bronnen; drie daarvan zijn afkomstig van het Nationaal Instituut voor de Statistiek:

- de jaarstatistiek van de industriële investeringen;
- de brutovorming van vast kapitaal die voorkomt in de nationale rekeningen en waarvan de berekening grotendeels berust op de vorenvermelde statistiek;
- de statistiek opgesteld op grond van de gegevens afkomstig van de BTW-aangiften, hierna « BTW-statistiek » genoemd.

De halfjaarlijkse enquête die de Bank verricht ingevolge een mandaat dat het Verbond van de Belgische Ondernemingen en de voornaamste werknemersorganisaties haar hebben toevertrouwd, vormt de vierde bron. Voor de gebruiker, die wordt geconfronteerd met vier informatiebronnen die soms tegenstrijdige cijfers verschaffen, is het van belang de fundamentele oorzaken van die tegenstrijdigheid te achterhalen. Het is evenwel nog belangrijker te weten wanneer en hoe de verschillende bronnen te gebruiken. Daarom worden in dit artikel, waarin overwegend aandacht wordt geschonken aan de enquête van de Bank, eveneens de door het Nationaal Instituut voor de Statistiek opgestelde statistieken beschreven opdat de respectieve plaats van de vier bronnen in het informatieproces duidelijk tot uiting zou komen.

Met die doelstelling voor ogen, is het artikel opgebouwd uit drie delen :

- een uiteenzetting over het huidige mechanisme van de enquête van de Bank en over de methoden die worden gebruikt voor het uitwerken van de resultaten ;
- een vergelijkende analyse van de vier beschikbare bronnen ;
- een onderzoek naar de bijdrage van de enquête van de Bank als prognose-instrument inzake de investeringen in de verwerkende nijverheid.

## I. Mechanisme en methoden van de enquête « investeringen » van de Bank

### 1. Basisprincipes

De enquête « investeringen », waarmee in 1958 van start werd gegaan, steunt op een zeker aantal principes die eigen zijn aan alle door de Bank georganiseerde conjunctuurtests :

- zij maakt deel uit van de enquêteteknik inzake opiniepeiling en gebeurt dus op basis van stalen ; er zij van bij het begin op gewezen dat de gepeilde statistische eenheid over het algemeen de onderneming <sup>(1)</sup> is en niet de vestiging — zoals meestal het geval is voor de door het Nationaal Instituut voor de Statistiek opgestelde statistieken ;
- de enquête berust op het principe van de uitwisseling van informatie ; de deelneming aan de enquêtes is belangeloos, maar de deelnemer ontvangt in ruil gratis de totale resultaten van de enquête evenals de gedetailleerde resultaten voor zijn sector, aangezien deze laatste betrouwbaar zijn en uitsluitend voorbehouden zijn voor de ondernemingen die daadwerkelijk en geregeld meewerken. Het feit dat er geen verplichte deelneming is evenals het vertrouwelijke karakter van de afzonderlijke antwoorden, zijn in principe een uitstekende waarborg voor de betrouwbaarheid van de resultaten ;
- de voor de enquête gebruikte vragenlijsten bevatten vragen over het verleden, het heden en de toekomst ; overigens vergt een vraag, zoals later zal blijken, kwalitatieve antwoorden die erin bestaan een van de opties te kiezen.

### 2. Frequentie

Er hebben jaarlijks twee enquêtes plaats, een in het voorjaar, een in het najaar. De vragenlijsten i.v.m. de voorjaarsenquête worden eind maart de ondernemingen toegestuurd met het verzoek ze naar de Bank terug te zenden tegen ten laatste *medio mei* ; de resultaten zijn beschikbaar in de loop van de eerste twee weken van juni. De vragenlijsten m.b.t. de najaarsenquête worden opgestuurd tegen eind september en moeten ten laatste omstreeks *medio november* opnieuw in het bezit zijn van de Bank ; de resultaten zijn beschikbaar tijdens de eerste twee weken van december.

(<sup>1</sup>) Op deze algemene regel zijn er evenwel enkele uitzonderingen ; de Bank nodigt immers de ondernemingen die vestigingen hebben in meerdere regio's van het land uit om voor iedere regio een afzonderlijke vragenlijst in te vullen. De bedoeling daarvan is een zo nauwkeurig mogelijke splitsing te verkrijgen van de investeringsuitgaven tussen de verschillende regio's.

Tabel 1

**BEDRIJFSTAKKEN VAN DE VERWERKENDE NIJVERHEID WAAROP DE ENQUETE « INVESTERINGEN »  
VAN DE NATIONALE BANK BETREKKING HEEFT**

Naam van de bedrijfstak	Code van de overeenstemmende NACE-groepen <sup>1</sup>	Overeenstemmende bedrijfsfederaties
Aardolieraffinaderijen	140	Belgische Petroleum Federatie
IJzer- en staalnijverheid	221, 222, 223 (partim)	Staalindustrie Verbond
Non-ferrometalen	212, 224	Federatie van de Ondernemingen van Non-Ferro Metalen
Cement	242	Verbond der Cementnijverheid
Cementagglomeraten en produkten in asbestcement	243 (partim)	Federatie van de Betonindustrie
Glas	247	Verbond der Glasindustrie
Keramiëknijverheid	248	Verbond der Keramische Nijverheid van België en van Luxemburg
Chemie en plasticverwerkende nijverheid	252 tot 259 (partim), 483	Federatie der Chemische Nijverheid van België (FCN)
Metaalverwerkende nijverheid	311 tot 374 (partim)	Federatie van de Ondernemingen der Metaalverwerkende Nijverheid (FABRIMETAL)
Levensmiddelen en drank	411 tot 428 (partim)	Verbond der Landbouw- en Voedingsnijverheid (LVN)
Textielnijverheid (exclusief breigoednijverheid)	431 tot 435, 437 tot 439	Federatie der Belgische Textielnijverheid (FEBELTEX)
Huiden- en lederindustrie	441, 442	Belgisch Verbond voor Lederlooierij en Zeemtouwerij
Schoenen en pantoffels	451, 452	Federatie van de Belgische Schoeiselindustrie
Kleding- en confectienijverheid (inclusief breigoednijverheid)	436, 453 tot 456	Belgische Federatie der Kledingnijverheid
Hout	461 tot 467	Belgische Federatie der Ondernemingen van de Houtbewerking (FEBELHOUT)
Papier- en kartonnijverheid	471	Vereniging der Belgische Fabrikanten van Papierdeeg, Papier en Karton (COBELPA)
Papier- en kartonverwerkende nijverheid	472	Federatie der Papier- en Kartonverwerkende Bedrijven (FETRA)

<sup>1</sup> Algemene systematische bedrijfsindeling in de Europese Gemeenschappen.

### 3. Omvang en indeling per bedrijfstak van het waarnemingsveld van de enquête « investeringen »

Het waarnemingsveld van de enquête « investeringen » is sedert de voorjaars-enquête van 1977 homogeen. Zij dekt het geheel van de in tabel 1 opgenomen bedrijfstakken van de verwerkende nijverheid.

De voor de enquête gebruikte nomenclatuur is dezelfde als die van de sociale partners, en dat om twee redenen. Enerzijds zijn de stalen samengesteld en geregeld verjongd in nauwe samenwerking met de bedrijfsfederaties; anderzijds dient de Bank, aangezien zij haar mandaat gekregen heeft van de werkgevers- en werknemersorganisaties, de voorstelling van de resultaten als vanzelfsprekend af te stemmen op de structuren van die organisaties. Ter informatie, tabel 1 geeft de code(s) van de verschillende groepen van activiteiten zoals die voorkomen in de Algemene Systematische Bedrijfsindeling in de Europese Gemeenschappen en die overeenstemmen met de diverse bedrijfstakken die in de enquête « investeringen » zijn onderscheiden.

## 4. Staal

### 4.1 Samenstelling, uitbreiding en representativiteit

Zoals er zopas is aan herinnerd werden de stalen aanvankelijk samengesteld in samenwerking met de bedrijfsfederaties die zich op die manier garant stelden voor de representativiteit ervan. Nadien werd deze laatste gewaarborgd door geregelde contacten met die federaties; zo is het staal in een zestal bedrijfstakken onlangs uitgebreid naar aanleiding van verscheidene prospectiecampagnes en van de samensmelting van enquêtes die, tot op dat ogenblik, afzonderlijk werden verricht door de Bank en door belangrijke bedrijfsfederaties. Die initiatieven hebben het mogelijk gemaakt tijdens de jongste drie jaar zowat 650 nieuwe deelnemers te werven. Zo hebben in totaal meer dan 1.350 ondernemingen deelgenomen aan de najaarsenquête van 1985.

Dat cijfer geeft als dusdanig evenwel geen aanwijzingen betreffende de representativiteit van het staal. Er een raming van maken in verhouding tot het aantal ondernemingen van het Rijk heeft nauwelijks méér zin: volgens de gegevens van de Rijksdienst voor Sociale Zekerheid telde de verwerkende nijverheid <sup>(1)</sup>, per 30 juni 1983, 23.092 ondernemingen waarvan er 18.462 minder dan 20 werknemers in dienst hadden en die om duidelijke materiële redenen niet op afdoende wijze kunnen worden ondervraagd. Men zal derhalve de representativiteit van het staal pragmatischer beoordelen door de in het kader van de enquête van de Bank opgetekende investeringsuitgaven rechtstreeks te vergelijken met de overeenstemmende, door het Nationaal Instituut voor de Statistiek opgestelde cijfers.

De enquête « investeringen » van de Bank in de verwerkende nijverheid dekt het geheel van de door het Nationaal Instituut voor de Statistiek onderscheiden

<sup>(1)</sup> Inclusief de sector van de aardolieraffinaderijen.

bedrijfstakken met uitzondering van de tabaksnijverheid, de rubberindustrie, het druk- en uitgeverijbedrijf, de kleinijverheid en de niet elders vermelde bedrijfstakken; in tabel 2 zijn verschillende representativiteitsindicatoren opgenomen.

Tabel 2

**REPRESENTATIVITEIT VAN HET STAAL VAN DOOR DE BANK  
ONDERVRAAGDE ONDERNEMINGEN**

	BEDRAG VAN DE OPGETEKENDE INVESTERINGSUITGAVEN					
	Enquête van de Bank	Nationaal Instituut voor de Statistiek <sup>1</sup>			Aandeel van de door de Bank opgetekende investeringsuitgaven	
		Geheel van de in de enquête van de Bank opgenomen bedrijfstakken van de verwerkende nijverheid <sup>2</sup>	Geheel van de verwerkende nijverheid <sup>3</sup>	Relatief aandeel van de in de enquête van de Bank opgenomen bedrijfstakken	in het geheel van de bedrijfstakken waarop de enquête betrekking heeft	in het geheel van de verwerkende nijverheid
	(mijarden franken)	(mijarden franken)	(mijarden franken)	(in procent)	(in procent)	(in procent)
(a)	(b)	(c)	$\frac{(b)}{(c)} \times 100$	$\frac{(a)}{(b)} \times 100$	$\frac{(a)}{(c)} \times 100$	
1977 .....	44,3	66,8	72,4	92,3	66,3	61,2
1978 .....	40,9	65,7	71,6	91,8	62,2	57,1
1979 .....	45,2	73,2	79,2	92,3	61,8	57,1
1980 .....	59,3	91,7	97,8	93,7	64,7	60,7
1981 .....	61,6	88,9	94,8	93,8	69,3	65,0
1982 .....	71,4	104,2	110,8	94,0	68,6	64,5
1983 .....	67,7	110,2	116,6	94,5	61,4	58,1
Gemiddelde voor het geheel van de periode 1977-1983 .....	—	—	—	93,2	64,9	60,5

<sup>1</sup> Jaarstatistiek van de industriële investeringen. Die statistiek bevat de vestigingen in werking die in het beschouwde jaar op een bepaald moment 20 of meer personen tewerkstelden.

<sup>2</sup> Het betreft de in tabel 1 vermelde 17 bedrijfstakken.

<sup>3</sup> Het geheel van de in tabel 1 vermelde bedrijfstakken van de verwerkende nijverheid + tabaksnijverheid, rubberindustrie, druk- en uitgeverijbedrijf, kleinijverheid en niet elders vermelde bedrijfstakken.

Eerst en vooral stelt men vast dat de bedrijfstakken waarop de enquête « investeringen » van de Bank betrekking heeft, volgens de door het Nationaal Instituut voor de Statistiek opgestelde statistieken, bijna alle investeringen in de verwerkende nijverheid vatten : gemiddeld 93,2 pct. voor de periode 1977-1983 (<sup>1</sup>); het waarnemingsveld van de enquête van de Bank is dus voldoende ruim vanuit het standpunt van de in aanmerking genomen bedrijfstakken.

Wat de totale representativiteit betreft van het staal van de deelnemende ondernemingen, blijkt uit de cijfers van tabel 2 (laatste twee kolommen) dat de in het kader van de enquête « investeringen » opgetekende investeringsuitgaven voor de periode 1977 tot 1983 gemiddeld zowat 65 pct. hebben bereikt van die welke zijn opgetekend door het Nationaal Instituut voor de Statistiek in de

(<sup>1</sup>) De beschouwde periode stopt in 1983 aangezien dat het laatste jaar is waarvoor de basisstatistiek beschikbaar is.

overeenstemmende bedrijfstakken, dat is ongeveer 60 pct. van het totale bedrag van de in het geheel van de verwerkende nijverheid geregistreerde investeringsuitgaven. Daarbij zij opgemerkt dat die cijfers nog niet de positieve invloed weergeven die de uitbreiding van het staal in de loop van de jaren 1983 tot 1985 heeft uitgeoefend op de dekkingscoëfficiënt.

#### 4.2 Structuur van het staal

Zoals blijkt uit de cijfers die voorkomen in het linkergedeelte van tabel 3, bestaat het voornaamste kenmerk van het staal erin dat het percentage middelgrote en grote ondernemingen dat erin is vertegenwoordigd, ver uitsteekt boven hun aandeel in het totale aantal ondernemingen. Dat kenmerk is vanzelfsprekend niet toevallig : van bij de samenstelling van de stalen is voorrang verleend aan de deelneming van grote ondernemingen aangezien, relatief beschouwd, hun bijdrage tot de investeringen in hoge mate hun aantal overtreft. Bijvoorbeeld : de 126 ondernemingen met minimum 500 werknemers die hebben deelgenomen aan de voorjaarsenquête van 1983 namen 85,4 pct. van de opgetekende investeringen voor hun rekening, terwijl ze slechts 18,2 pct. vertegenwoordigden van het totale aantal, in het kader van die enquête ondervraagde ondernemingen. Met andere woorden, de totale resultaten van de enquête « investeringen » weerspiegelen voornamelijk de investeringstendensen in de grote ondernemingen.

Tabel 3

#### STRUCTUUR VAN HET STAAL

Afbakening der klassen	Indeling van de bedrijven van de verwerkende nijverheid <sup>1</sup> volgens hun grootte				Indeling van de investeringen in de verwerkende nijverheid <sup>1</sup> volgens de grootte van de statistische eenheden	
	Staal <sup>2</sup>		Populatie <sup>3</sup>		Staal <sup>4</sup>	Populatie <sup>5</sup>
	in eenheden	in procent	in eenheden	in procent	in procent	in procent
Bedrijven met :						
minder dan 20 personen ..	88	12,7	18.462	79,9	0,1	
20 tot 49 personen .....	127	18,4	2.574	11,1	0,5	7,0
50 tot 99 personen .....	96	13,8	918	4,0	1,4	7,4
100 tot 199 personen .....	127	18,4	544	2,4	4,6	27,0
200 tot 499 personen .....	128	18,5	373	1,6	8,0	
500 personen en meer ....	126	18,2	221	1,0	85,4	58,6
Geheel van de bedrijven ..	692	100	23.092	100	100	100

<sup>1</sup> Incl. de aardolieaffinaderijen.

<sup>2</sup> Aangezien de jongste beschikbare cijfers voor het geheel van de statistische populatie betrekking hebben op 30 juni 1983, is het hier onderzochte staal dat van de enquête « investeringen » van het voorjaar 1983.

<sup>3</sup> Bron : Rijksdienst voor Sociale Zekerheid ; gegevens per 30 juni 1983.

<sup>4</sup> De investeringen zijn ingedeeld volgens de grootte van de ondernemingen ; de indeling is gebaseerd op de definitieve resultaten voor 1982 die blijken uit de enquête « investeringen » van het voorjaar 1983.

<sup>5</sup> De investeringen zijn ingedeeld volgens de grootte van de vestigingen die 20 en meer personen in dienst hebben ; de indeling is gebaseerd op de resultaten van de jaarstatistiek van de industriële investeringen voor 1982 (de jongste beschikbare gedetailleerde statistiek).

Uit de in het rechtergedeelte van tabel 3 opgenomen cijfers blijkt dat het hier niet gaat om een specifiek kenmerk van de resultaten van de enquête « investeringen » — in dat geval zou het staal vervormd zijn — maar om een kenmerk eigen aan het geheel van de investeringen in de verwerkende nijverheid.

Dat kan worden nagegaan op grond van de gedetailleerde resultaten van de jaarlijkse statistiek van de industriële investeringen die onder meer de indeling geven van de investeringen in klassen die afhankelijk zijn van de belangrijkheid, niet van de ondernemingen, maar van de vestigingen. Die indeling is dus niet strikt vergelijkbaar met die welke door de Bank is gemaakt : de investeringen van de ondernemingen met meerdere vestigingen worden toegerekend aan de noodgedwongen minder belangrijke klassen waartoe die vestigingen behoren wat, ceteris paribus, leidt tot een verschuiving van de investeringen naar de klassen met de kleinere eenheden. Ondanks die verschuiving zijn het nog steeds de grote vestigingen die het merendeel van de investeringen voor hun rekening nemen.

Men kan dus stellen dat :

- het staaft dat in aanmerking wordt genomen voor de enquête « investeringen » niet enkel representatief is in termen van totale hoeveelheden, maar dat het bovendien tamelijk getrouw de verdeling weergeeft van de investeringen binnen de statistische populatie. De resultaten mogen dus a priori als betekenisvol worden beschouwd. De empirische controle wordt verricht in het tweede deel van het artikel ;
- de algemene tendens van de investeringen niet noodzakelijkerwijze representatief is voor het gedrag van de meeste ondernemingen, met name de kleine en middelgrote ; een behoorlijke diagnose van de investeringstendens moet dus om ideaal te zijn niet enkel steunen op totale kwantitatieve gegevens, maar ook op een kwalitatievere benadering waarbij onder andere de verspreiding van de afzonderlijke gedragingen wordt nagegaan. Dat aspect wordt eveneens behandeld in het tweede deel van het artikel.

## 5. Samenstelling van de vragenlijst

De samenstelling van een vragenlijst is traditioneel het resultaat van een compromis tussen, enerzijds, de gebruikers van de informatie die vanzelfsprekend geneigd zijn de vragen te vermenigvuldigen en ze zeer nauwkeurig te formuleren en, anderzijds, diegenen die bij de bron van die informatie zitten en die over het algemeen eenvoudige en sobere vragenlijsten aanbevelen.

De herziening, in 1985, van de vragenlijst van de enquête « investeringen » heeft aan die traditie geen afbreuk gedaan. De nieuwe vragenlijst is het resultaat van een compromis tussen de instanties die aan de herziening ervan hebben meegewerkt : het Verbond van de Belgische Ondernemingen, de aangesloten bedrijfsfederaties en de Nationale Bank.

Een van de gevolgen van de herziening is dat de nieuwe vragenlijst van de enquête « investeringen » er voortaan anders uitziet naar gelang het gaat om de voorjaars- of najaarsenquête.

De doelstellingen van de voorjaarsenquête zijn vrij beperkt : men wil gewoonweg de basisinformatie verwerven die nodig is voor het analyseren van de investeringsconjunctuur in de verwerkende nijverheid ; met de najaarsenquête wil men meer te weten komen : op het ogenblik dat men zich traditioneel klaarmaakt om de jaarbalans op te stellen, tracht men behalve de essentiële gegevens ook

kwalitatieve informatie in te winnen die een gedetailleerder diagnose mogelijk maakt van het investeringsgedrag en van de factoren die voor de investeringen in de verwerkende nijverheid tijdens het lopende jaar bepalend waren.

### 5.1 *De voorjaarsenquête « investeringen »* (bijlage I<sub>1</sub>)

De vragenlijst bestaat uit een enkel deel; het is voornamelijk de bedoeling het verloop te volgen van de investeringen gedurende het voorbije en het lopende jaar. Om de ontwikkelingen te berekenen die zich in de loop van een jaar voordoen, moet men de tijdens het onmiddellijk voorafgaande jaar opgetekende investeringen kennen; de ondernemingen worden derhalve verzocht hun investeringsuitgaven, uitgedrukt in duizenden franken, voor drie jaar mee te delen: de twee voorbije jaren en het lopende jaar. Om redenen van harmonisering is het in aanmerking te nemen begrip investeringen grotendeels een nabootsing van dat wat als basis dient voor de jaarstatistiek van de industriële investeringen, opgesteld door het Nationaal Instituut voor de Statistiek; dat begrip zelf wordt bepaald door richtlijnen van de EG-Commissie. Men onthoudt vooral dat de enquête betrekking heeft op de nieuwe en gebruikte vast-kapitaalgoederen — exclusief dus de voorraden — met een gebruiksduur van meer dan een jaar, die in de loop van het beschouwde jaar, geleverd (of te leveren) zijn aan de onderneming en bestemd zijn voor een in België gevestigde bedrijfszetel. De financieringskosten, de aftrekbare belasting over de toegevoegde waarde, de voorschotten in mindering en de betalingen van later te leveren investeringsgoederen moeten niet vervat zijn in de aangegeven bedragen. Die regel geldt evenwel niet voor de woongebouwen en andere bouwwerken waarvoor alle tijdens het beschouwde jaar gedane uitgaven moeten worden aangegeven, ongeacht of de bouwwerken al dan niet reeds zijn voltooid.

De voornaamste vraag — vraag 2.1 — heeft betrekking op het verloop van de materiële investeringen; er wordt een onderscheid gemaakt naar gelang het gaat om terreinen en gebouwen, of om machines, uitrusting, rollend materieel en meubilair.

Dat onderscheid is nuttig. Het ter beschikking stellen van specifieke informatie over het verloop van de investeringen van de verwerkende nijverheid in terreinen en gebouwen, biedt immers een eerste aanwijzing van de tendens van een van de bestanddelen van de bouwactiviteit (<sup>1</sup>).

De relatieve betekenis van dergelijke investeringen geeft overigens bij benadering het relatieve dynamisme weer van de uitbreidingsinvesteringen, een aspect dat het voorwerp uitmaakt van een afzonderlijke vraag in de najaarsenquête.

De bedragen die zijn aangegeven in antwoord op vraag 2.1 moeten de investeringen bevatten die via de leasing zijn gefinancierd en dat in tegenstelling tot de bovenvermelde instructies van de EG-Commissie en het Nationaal Instituut

(<sup>1</sup>) Volgens de niet gepubliceerde gegevens van de nationale boekhouding vertegenwoordigen de investeringen van de verwerkende nijverheid, in de vorm van bouwwerken, zowat 10 pct. van de finale vraag naar niet-woongebouwen en werken van burgerlijke bouwkunde en zowat 5 pct. van de totale output (finale en intermediaire vraag samengenomen) in bouwwerken.



voor de Statistiek. De ervaring heeft immers geleerd dat het voor de ondernemingen eenvoudiger is het bedrag van de via leasing gefinancierde investeringen mee te delen in het kader van een afzonderlijke vraag : vraag 2.2.

Er zij aan herinnerd dat leasing in de ruime betekenis van het woord een financieringsoperatie is op middellange of lange termijn die de onderneming de mogelijkheid biedt over een investeringsgoed te beschikken zonder het gekocht te hebben : het investeringsgoed wordt gekocht door een gespecialiseerde instelling volgens de specificaties van de toekomstige gebruiker aan wie zij het vervolgens gedurende een doorlopende periode verhuurt mits zij daarvoor retributies ontvangt die zijn bepaald in een contract waarin voor de huurder aan het einde van de verhuurperiode een aankoopoptie op het investeringsgoed moet zijn opgenomen. Volgens de boekhoudkundige en fiscale wetgeving moet voortaan de huurder — en niet de verhuurder — de in leasing verkregen uitrustingsgoederen optekenen als materiële vastleggingen ; het Nationaal Instituut voor de Statistiek blijft daarentegen die uitrustingsgoederen registreren bij de verhuurders — met name de vennootschappen die de huurfinanciering toepassen <sup>(1)</sup>. Die handelwijze is in principe weinig belangrijk voor de raming van het totale bedrag van de investeringsuitgaven <sup>(2)</sup> ; de verdeling van de investeringen tussen bedrijfstakken verliest daarentegen veel van haar betekenis vermits de in leasing verkregen investeringsgoederen worden toegerekend aan de bedrijfstakken « eigenaars » en niet aan de bedrijfstakken « gebruikers ».

Welnu, volgens diverse bronnen maakt de leasingpraktijk sedert enkele jaren een niet te verwaarlozen bloei mee ; sommige belangrijke ondernemingen zouden er zelfs de voorkeur aan geven voor de financiering van hun investeringen. Het komt erop aan de omvang van het fenomeen te kennen. Er staat veel op het spel : als zou blijken dat vooral in de verwerkende nijverheid, een belangrijk en toenemend deel van de investeringen via leasing wordt gefinancierd, zou iedere analyse van de investeringstendensen in die nijverheid waarbij geen rekening zou worden gehouden met die investeringen, van bij het begin vervalst zijn.

Er zij nog op gewezen dat op de vragenlijst een vraag voorkomt — vraag 1 — betreffende het tewerkgestelde personeel per 31 december van het voorafgaande jaar. Aan de hand van dat gegeven moet het onder meer mogelijk zijn de investering per tewerkgesteld persoon te berekenen, wat nuttige informatie is om de kapitaalintensiteit en het verloop ervan te beoordelen.

## 5.2 *De najaarsenquête « investeringen »* (bijlage I<sub>2</sub>)

De vragenlijst van de najaarsenquête vertoont twee belangrijke verschilpunten met die van de voorjaarsenquête. Zij is in de eerste plaats uitgebreider en

<sup>(1)</sup> Het optekenen van het materieel en de gebouwen die zijn verworven met de bedoeling verhuurd te worden in het kader van leasingcontracten maakt het voorwerp uit van een afzonderlijke rubriek in de jaarstatistiek van de investeringen van de ondernemingen, kredietinstellingen en verzekeringsmaatschappijen.

<sup>(2)</sup> Er rijst evenwel een probleem als de verhuurder een niet-ingezetene is ; in dat geval is er een wanverhouding tussen de brutovorming van vast kapitaal en de brutowijziging van de voorraad vast-kapitaalgoederen die in de economie beschikbaar is.

is daarom in twee delen gesplitst : A en B. In de tweede plaats heeft zij betrekking op andere jaren : de in aanmerking genomen jaren zijn het lopende jaar — dat op het ogenblik van de enquête naar zijn einde loopt — en het volgende jaar ; de ondernemingen moeten dus een raming maken van hun investeringsuitgaven voor het jongste afgelopen jaar, het lopende jaar en het eerstvolgende jaar.

Vragen 1 en 2.1 van deel A zijn, op de beschouwde periodes na, dezelfde als die met gelijke nummering in de voorjaarsenquête.

Vraag 2.2 wordt gesteld op verzoek van de EG-Commissie ; zij past in het kader van het programma van de conjunctuurtests die zijn geharmoniseerd naar de maatstaven van de Gemeenschap ; de deelnemers worden gevraagd hun materiële investeringen, inclusief de in leasing verkregen investeringsgoederen, in te delen volgens de economische bestemming : uitbreidingsinvesteringen of vervangingsinvesteringen. Aangezien een vervangingsinvestering aanleiding kan geven tot een stijging van het produktievermogen en omgekeerd, een uitbreidingsinvestering het buiten dienst stellen kan veroorzaken van bepaalde uitrustingen, staat in de verklarende nota ten behoeve van de deelnemers dat die secundaire effecten moeten worden genegeerd en dat de investeringen moeten worden ingedeeld enkel op basis van het belangrijkste doel dat met de investering wordt nagestreefd. Er zij opgemerkt dat de — zelfs approximatieve — kennis van de relatieve betekenis van de investeringsstromen — zowel uitbreidings- als vervangingsinvesteringen — nuttig is om het verloop te interpreteren van het produktievermogen, zoals het tot uiting komt in de resultaten van de trimestriële enquête betreffende de bezetting van het produktievermogen in de verwerkende nijverheid. Algemeen beschouwd zal het aan de hand van specifieke informatie over de uitbreidingsinvesteringen wellicht gemakkelijker zijn om het verband te leggen tussen de productiecycclus en de cycclus van de investeringen.

Vraag 2.3 heeft betrekking op de financiering van de materiële investeringen.

Er zijn vier financieringswijzen :

- het beroep op interne besparingen ;
- de kapitaalverhoging via aandelenuitgifte ;
- het opnemen van vreemde middelen ;
- de leasing.

Het vlug vernemen van de wijziging in de mogelijkheden waarop de investeringen kunnen worden gefinancierd, kan nuttige informatie verstrekken over het verloop van de financiële structuur van de ondernemingen ; het maakt het anderzijds mogelijk vlug de invloed te evalueren van gerichte economische beleidsmaatregelen die een verbetering beogen van de voorwaarden voor de financiering van de investeringen. Over een langere periode beschouwd, ten slotte, effent de kennis van de investeringsstromen en van de overeenstemmende financieringsmogelijkheden, onderneming per onderneming, sector per sector, de weg voor interessant empirisch onderzoek naar de verhoudingen tussen conjunctuurtoestand, economisch beleid, investeringstendensen enerzijds, en financieringsstructuur van de investeringen, anderzijds. Er zij aan herinnerd dat in

bepaalde theoretische werken het belang van de financieringsvoorwaarden wordt beklemtoond als zijnde beslissend voor de investeringen. Sommigen gaan uit van de vaststelling dat de investeringen van de ondernemingen, die weigerachtig zijn om een beroep te doen op vreemde middelen, beperkt worden door het vermogen tot zelffinanciering. Anderen leggen de klemtoon op de invloed die de financieringsstructuur uitoefent op de financiële kosten van het kapitaal en bij gelegenheid op de investeringen.

Vraag 3 heeft betrekking op het bedrag van de uitgaven voor immateriële investeringen : uitgaven voor onderzoek en prospectie, concessies, patenten, vergunningen, kennis, merken <sup>(1)</sup> enz., evenals goodwill en meerwaarden van inbreng voortkomend van fusie- of opslorplingsverrichtingen. Het is interessant gebleken voortaan van die investeringen poolshoogte te nemen want ze kunnen een goede aanwijzing zijn van de inspanningen die worden gedaan om het industriële stramien te verjongen.

Deel B bevat twee vragen.

De eerste — vraag 4 — houdt verband met de weerslag van de investeringen op het aantal arbeidsplaatsen.

Tot op heden diende de verhouding investering/werkgelegenheid steeds te worden geanalyseerd op basis van macro-economische statistieken. Het originele van de nieuwe vraag ligt in het feit dat men informatie wenst in te winnen waaruit het onmiddellijk bij de bron berekende verband blijkt tussen de investeringen en de werkgelegenheid vermits de ondernemingen worden verzocht voor ieder van de beschouwde jaren het aantal, naar aanleiding van de investeringen gecreëerde en/of verloren gegane voltijdse betrekkingen mee te delen. Zij mogen ook de mening uiten dat de gedane of voorziene investeringen helemaal geen invloed hebben op de werkgelegenheid.

Met de tweede vraag van deel B — vraag 5 — wil men trachten te weten te komen welke factoren bepalend zijn geweest voor de investeringen tijdens het jaar dat bijna voorbij is. Het is een meerkeuzevraag. Er worden zeven factoren voorgesteld die de onderneming er eventueel zouden hebben toe aangezet in België investeringen te doen (andere dan vervangingsinvesteringen); de bedrijfsleider die of het leidinggevende kaderlid dat op die vraag moet antwoorden, wordt verzocht te specificeren welk belang hij aan elk van die factoren hecht : belangrijk of niet belangrijk.

In het gunstigste geval zullen de antwoorden op vraag 5 een hiërarchische schikking mogelijk maken van de factoren die bepalend zijn voor de investeringen in de verwerkende nijverheid. Het belang van de vraag ligt ten minste even sterk in het verloop van de antwoorden als in hun uitgangsstructuur : als dezelfde

<sup>(1)</sup> Krachtens de overeenkomsten in de nationale boekhouding zijn de uitgaven voor onderzoek of ontwikkeling, reclame, marktstudie enz. vervat in het intermediaire verbruik, terwijl de immateriële activa in de strikte zin — patenten, fabrieksmerken, concessierechten — gelijkgesteld worden met kapitaaloverdrachten. Die diverse uitgavencategorieën maken dus geen deel uit van de brutovorming van vast kapitaal.

vraag met regelmatige tussenpozen wordt gesteld, zal men vlug kunnen merken wanneer een of andere factor zich ontwikkelt als stimulans of, omgekeerd, als rem op de investeringen.

## 6. Berekeningsmethoden van de resultaten

De afzonderlijke antwoorden op de in het kader van de enquête « investeringen » gestelde vragen moeten verschillend worden behandeld naar gelang het gaat om cijfergegevens of om keuzemogelijkheden.

De globalisatiemethoden voor de cijfergegevens verschillen bovendien naar gelang er al dan niet een wegingssysteem wordt toegepast.

Daarom wordt in de hiernavolgende uiteenzetting een onderscheid gemaakt tussen drie groepen van resultaten.

- De resultaten die zijn vastgelegd op basis van cijfergegevens en die een weging van die gegevens bevatten ; het gaat om totale resultaten die verband houden met de vragen betreffende het verloop van de materiële investeringen, de indeling van die investeringen volgens hun aard en hun economische bestemming evenals hun financieringsstructuur.
- De resultaten die worden verkregen door eenvoudige samenvoeging van cijfergegevens ; het zijn de resultaten die worden berekend op basis van de « cijfer-antwoorden » op de vragen die verband houden met de ontwikkeling van de immateriële investeringen evenals met de weerslag van de investeringen op de werkgelegenheid.
- De resultaten in verband met de meerkeuzevraag, met name die betreffende de voor de investeringen bepalende factoren.

### 6.1 *Berekening van de op basis van cijfergegevens vastgelegde resultaten waarin een weging van die gegevens is vervat*

De berekening van die resultaten berust op twee fundamentele principes :

- a) de resultaten worden berekend op basis van constante stalen ;

Zodra het staal van de deelnemers is samengesteld, worden bij iedere enquête dezelfde ondernemingen ondervraagd ; de ervaring heeft evenwel bewezen dat :

- het effectieve staal van de ene enquête tot de andere steeds verschilt aangezien sommige ondernemingen verdwijnen en andere niet geregeld deelnemen ;
- er bij iedere enquête ondernemingen zijn die niet antwoorden op bepaalde vragen of voor bepaalde jaren, bijvoorbeeld het jaar waarvoor zij hun vooruitzichten moeten meedelen.

Welnu, men kan de resultaten — bijvoorbeeld de totale investeringsuitgaven — voor twee opeenvolgende jaren slechts met elkaar vergelijken als ze zijn vastgelegd op basis van de antwoorden van een zelfde staal van ondernemingen.

Om aan die vereiste te voldoen, past men de volgende regels toe :

- de resultaten van de enquête worden enkel vastgelegd aan de hand van de gegevens afkomstig van deze enquête ;
- bij de vergelijking van de antwoorden op een vraag voor twee verschillende jaren — bijvoorbeeld de bijdragen van de investeringen tijdens de jaren t-1 en t — neemt men enkel de antwoorden in aanmerking van de deelnemers die de vraag voor de twee beschouwde jaren hebben beantwoord.

Rekening houdend met wat voorafgaat, betekent dit dat de stalen op basis waarvan de resultaten van de enquête zijn vastgelegd, niet enkel verschillen van de ene enquête tot de andere, maar ook, voor een zelfde enquête, naar gelang van de vragen en de beschouwde jaren.

- b) De resultaten per bedrijfstak zijn gewogen met coëfficiënten die het respectieve gewicht weerspiegelen van iedere bedrijfstak in het geheel waarop de enquête betrekking heeft.

Tabel 4

**DE AAN DE VERSCHILLENDE BEDRIJFSTAKKEN  
TOEGEKENE WEGINGSCOEFFICIENTEN BIJ DE GLOBALISATIE  
VAN DE RESULTATEN VAN DE ENQUETE « INVESTERINGEN »**

	Coëfficiënten met betrekking tot :		
	1983 <sup>1</sup>	1984 <sup>2</sup>	1985 <sup>2</sup>
Aardolieraffinaderijen .....	1,37	1,86	2,12
IJzer- en staalnijverheid .....	13,47	8,20	13,39
Non-ferrometalen .....	1,91	5,01	4,12
Cement .....	1,09	0,99	1,63
Cementagglomeraten en producten in asbestcement .....	0,68	0,81	0,56
Glas .....	3,13	1,87	2,52
Keramiëknijverheid .....	0,36	0,48	0,37
Chemie en plasticverwerkende nijverheid .....	20,98	19,12	19,24
Metaalverwerkende nijverheid .....	28,25	31,76	33,30
Levensmiddelen en drank .....	14,09	11,11	9,18
Textielnijverheid (exclusief breigoednijverheid) .....	7,30	9,55	6,98
Huiden- en lederindustrie .....	0,07	0,07	0,05
Schoenen en pantoffels .....	0,04	0,04	0,10
Kleding- en confectienijverheid (inclusief breigoednijverheid) ..	1,48	1,41	1,12
Hout .....	2,42	2,18	1,76
Papier- en kartonnijverheid .....	1,83	2,62	2,26
Papier- en kartonverwerkende nijverheid .....	1,53	2,92	1,30
Geheel van de onderzochte bedrijfstakken .....	100	100	100

<sup>1</sup> Gegevens berekend op grond van de resultaten van de jaarstatistiek van de industriële investeringen in 1983.

<sup>2</sup> Gegevens geraamd door de resultaten van de jaarstatistiek van de industriële investeringen in 1983 te combineren met die van de enquête « investeringen » van de Bank van het voorjaar van 1985.

Zoals reeds is aangetoond, is de samenstelling van het staal gekenmerkt door het overwicht van grote ondernemingen. De bedrijfstakken met een meerderheid van grote ondernemingen, bijvoorbeeld de ijzer- en staalnijverheid, de olieraffinage en de non-ferrometalen, zijn bijgevolg verhoudingsgewijs beter vertegenwoordigd in het staal dan andere, bijvoorbeeld de voedingsmiddelen- en dranknijverheid of de textielindustrie, waarin weinig grote ondernemingen voorkomen. De impliciete gewichten van de verschillende bedrijfstakken in het staal dienen dus te worden gecorrigeerd opdat die sectoren een relatieve betekenis zouden worden toegekend die overeenstemt met de werkelijkheid.

De daartoe gebruikte wegingen worden bepaald op basis van de jaarstatistiek van de industriële investeringen die wordt samengesteld door het Nationaal Instituut voor de Statistiek; de wegingscoëfficiënt die op een bedrijfstak wordt toegepast, stemt overeen met het relatieve aandeel van de in die bedrijfstak opgetekende investeringen in het totaal van de investeringen die zijn geregistreerd in het geheel van de door de Bank beschouwde bedrijfstakken. De wegingen die zijn gebruikt voor de berekening van de resultaten inzake materiële investeringen, excl. leasing, van de enquête van het najaar 1985 zijn bij wijze van voorbeeld opgenomen in tabel 4.

Om het jaarlijks veranderingspercentage te ramen van de investeringen in het geheel van de beschouwde bedrijfstakken, berekent men eerst en vooral de veranderingspercentages per bedrijfstak op basis van de in duizenden franken luidende investeringsbedragen die zijn meegedeeld in het kader van de enquête. Vervolgens berekent men het gewogen gemiddelde van de veranderingspercentages per bedrijfstak. Zoals reeds gezegd, worden de wegingscoëfficiënten vastgesteld op basis van het aandeel van de bedrijfstak in de investeringen van het voorafgaande jaar <sup>(1)</sup> <sup>(2)</sup>.

<sup>(1)</sup> De rekenkundige rechtvaardiging van deze globalisatiemethode volgt hierna.

$B_1, B_2, \dots, B_i$ : de verschillende bedrijfstakken in de verwerkende nijverheid.

$IB_{1t-1}, IB_{2t-1}, \dots, IB_{it-1}$  en  $IB_{1t}, IB_{2t}, \dots, IB_{it}$ : de bedragen van de investeringen die zijn opgetekend in de bedrijfstakken  $B_1, B_2, \dots, B_i$ , respectievelijk tijdens de jaren  $t-1$  en  $t$ .

Het jaarlijks veranderingspercentage van de investeringen voor het geheel van de bedrijfstakken in de loop van het jaar  $t$  wordt verkregen op basis van de formule:

$$\frac{\sum_i IB_{it}}{\sum_i IB_{it-1}} \times 100 - 100$$

Die formule kan worden geschreven:

$$\sum \frac{IB_{it-1}}{\sum_i IB_{it-1}} \times \left[ \frac{IB_{it}}{IB_{it-1}} \times 100 - 100 \right] \quad (1) \quad \text{waarin} \quad \frac{IB_{it-1}}{\sum_i IB_{it-1}}$$

het relatieve aandeel vertegenwoordigt van de in bedrijfstak  $B_i$  opgetekende investeringen in het geheel van de bedrijfstakken tijdens het jaar  $t-1$  (\*).

Stelt men  $\frac{IB_{it-1}}{\sum_i IB_{it-1}} = b_{it-1}$ , dan wordt formule (1):  $\sum_i b_{it-1} \left[ \frac{IB_{it}}{IB_{it-1}} \times 100 - 100 \right]$

Uit die formule blijkt duidelijk dat het veranderingspercentage van de investeringen tijdens het jaar  $t$  voor alle bedrijfstakken samen gelijk is aan het gewogen gemiddelde van de veranderingspercentages van de investeringen per bedrijfstak, aangezien de wegingscoëfficiënten berekend worden op basis van de gegevens met betrekking tot het jaar  $t-1$  [zie (\*)].

<sup>(2)</sup> Als men de verdeling van de investeringen per bedrijfstak tijdens een bepaald jaar nog niet kan berekenen op grond van de resultaten van de jaarstatistiek van de industriële investeringen, omdat die nog niet beschikbaar is, maakt men een raming door de resultaten van de recentste beschikbare jaarstatistiek te combineren met die van de enquête « investeringen ».

Om de totale resultaten te verkrijgen met betrekking tot de vragen inzake de indeling van de investeringen — vraag 2.1 van de voorjaarsenquête en vragen 2.2 en 2.3 van de najaarsenquête — gaat men mutatis mutandis op dezelfde wijze te werk met als enig verschil dat, aangezien het gaat om structuren en niet meer om ontwikkelingen, het de wegingscoëfficiënten zijn die betrekking hebben op het beschouwde jaar en niet op het voorafgaande jaar.

## 6.2 *Berekening van de resultaten door eenvoudige samenvoeging van de afzonderlijke antwoorden* (vragen 3 en 4 van de najaarsenquête)

Net zoals de voorgaande, worden deze resultaten berekend op basis van constante stalen.

De afzonderlijke antwoorden worden eenvoudig opgeteld voor het geheel van de bedrijfstakken, zonder de minste intermediaire weging.

Die keuze vloeit voort uit de volgende overwegingen :

- Het aantal ondernemingen die immateriële investeringen doen (vraag 3 van de najaarsenquête) is wellicht vrij klein ; tenzij men door een gelukkig toeval een groot aantal ondernemingen kan ondervragen die dergelijke verrichtingen doen, kan men niet beweren op het niveau van iedere bedrijfstak een representatief beeld te hebben van hun ontwikkeling ; het is derhalve niet aangewezen de resultaten per bedrijfstak te wegen ; krachtens de wet van de grote getallen, is het streven naar een representatief resultaat daarentegen meer gerechtvaardigd op het vlak van de verwerkende nijverheid in haar geheel.
- De voorzichtigheid eist dat de gegevens betreffende de weerslag van de investeringen op de werkgelegenheid (vraag 4 van de najaarsenquête) eenvoudigweg geglobaliseerd worden. Ook in dit domein zou het immers uiterst gevaarlijk zijn onvolledige gegevens te extrapoleren tot een bedrijfstak of tot het geheel van de bedrijfstakken.
- In de veronderstelling dat men zou gekozen hebben voor een intermediaire weging, zou met de berekening van de coëfficiënten heel wat willekeur gepaard zijn gegaan ; de kwaliteit van de totale resultaten zou dus niet noodzakelijkerwijs beter zijn geweest.
- Het in acht nemen van het vertrouwelijke karakter van de afzonderlijke antwoorden, het basisprincipe van de enquêtes, vraagt de groepering ervan voor een voldoende aantal bedrijfstakken samen zodra die antwoorden relatief weinig talrijk zijn.

### 6.3 *Berekening van de resultaten met betrekking tot de kwalitatieve vraag* (vraag 5 van de najaarsenquête)

De antwoorden op vraag 5 zijn niet gewogen. De resultaten worden vastgelegd in de vorm van relatieve frequenties (<sup>1</sup>).

Om het opstellen van een nauwkeurige diagnose te vergemakkelijken worden de investeringen niet enkel berekend voor het geheel van de deelnemers, maar ook per bedrijfstak en per klasse van belangrijkheid van de ondernemingen.

## 7. Interpretatie van de resultaten

De meeste resultaten van de enquête « investeringen » zijn van kwantitatieve aard : zij geven, per bedrijfstak en voor het geheel van de bedrijfstakken in de verwerkende nijverheid, het jaarlijks verloop weer van de investeringen, hun structuur — volgens verschillende criteria —, hun weerslag op het aantal arbeidsplaatsen of nog de investeringen per tewerkgestelde en de modaliteiten ter financiering van de investeringen.

Ten einde evenwel een genuanceerder interpretatie van het jaarlijks verloop van de investeringsresultaten mogelijk te maken, werd in de eerste plaats vooral aandacht besteed aan de uitwerking van een meer kwalitatieve informatie die vooral is toegespitst op de factoren die het investeringsgedrag beïnvloeden (zie punt 5.2 hiervoor). Tevens zal voortaan een frequentieverdeling van de jaarlijkse veranderingspercentages van de investeringen per onderneming worden opgesteld. Het gaat in voorkomend geval om een afzonderlijke indeling, voor het beschouwde jaar, van de individuele antwoorden in acht klassen :

- nul-investeringen ;
- negatieve veranderingspercentages tussen  $-\infty$  en  $-10$  ;
- negatieve veranderingspercentages tussen  $-9,9$  en  $0$  (inbegrepen) ;
- positieve veranderingspercentages tussen  $0,1$  en  $10$  ;
- positieve veranderingspercentages tussen  $10,1$  en  $25$  ;
- positieve veranderingspercentages tussen  $25,1$  en  $50$  ;
- positieve veranderingspercentages tussen  $50,1$  en  $100$  ;
- positieve veranderingspercentages boven  $100$ .

Dit resultaat moet bijkomende uitleg verstrekken over het investeringsklimaat (zie punt 4.2) ; eruit zal blijken of de algemene tendens van de investeringen in de verwerkende nijverheid al dan niet een algemeen gedrag weerspiegelt.

(<sup>1</sup>) De frequenties komen voor in de vorm  $\frac{a_{ij}}{n} \times 100$

waarin  $a_{ij}$  het aantal keren voorstelt dat de factor  $i$  ( $i = 1 \dots 7$ ) vermeld wordt met de graad van belangrijkheid  $j$  ( $j = 1$  of  $0$ ) en waarin  $n$  het aantal ondernemingen is die de vraag hebben beantwoord.

Voorbeeld : als voor vraag 5,  $a_{3,1}$  gelijk is aan 20, wil dat zeggen dat 20 pct. van de ondernemingen die vraag 5 hebben beantwoord de « invoering van nieuwe produktietechnieken » ( $i = 3$ ) als een « belangrijke » factor hebben bestempeld ( $j = 1 =$  belangrijk) die de onderneming ertoe hebben aangezet tijdens het beschouwde jaar te investeren.



Ten behoeve van diezelfde doelstelling, namelijk een nauwkeuriger analyse maken van de investeringen in de verwerkende nijverheid, zullen voortaan resultaten vastgelegd worden per klasse van ondernemingen; er zijn twee systemen van klassen: het ene op basis van het bedrag van de gedane of voorziene investeringsuitgaven, het andere op grond van het werkgelegenheidsvolume. Er worden twee klassen onderscheiden naar gelang van het belang van de investeringen; de eerste bevat het geheel van de ondernemingen die voor het beschouwde of het voorafgaande jaar investeringen hebben meegedeeld van 500 miljoen frank of meer. De tweede omvat de overige ondernemingen. De klassen die worden gedefinieerd volgens het aantal arbeidsplaatsen komen voor in tabel 3.

De resultaten die overeenstemmen met die twee systemen van indeling per klasse geven een vrij nauwkeurig idee van de invloed die de voornaamste investeerders enerzijds, en de grote ondernemingen anderzijds, uitoefenen op het algemene resultaat. Zij maken het ook mogelijk de hypothese te verifiëren volgens welke de grote industriële ondernemingen een stabiel gedrag zouden vertonen<sup>(1)</sup> op het vlak van de investeringsuitgaven voor vast kapitaal; als dat wel degelijk het geval is, zouden ze uit het staal kunnen verwijderd worden ten einde beter de nadruk te kunnen leggen op het conjuncturele bestanddeel van het verloop van de investeringen.

## **II. Vergelijkend onderzoek van de voornaamste statistische bronnen met betrekking tot de uitgaven voor investeringen in vast-kapitaalgoederen in de verwerkende nijverheid**

Zoals er reeds in de inleiding op is gewezen, beschikt men over een vrij ruime waaier van cijfergegevens betreffende de investeringen in de verwerkende nijverheid: de resultaten van de enquête van de Bank enerzijds, de drie door het Nationaal Instituut voor de Statistiek opgestelde statistieken anderzijds.

Die vier bronnen hebben hun eigen bijzondere kenmerken waardoor ze soms aanmerkelijk van elkaar verschillen. In de eerste plaats bestaat er een wezenlijk verschil tussen het door de nationale boekhouding gehanteerde concept brutovorming van vast kapitaal en de in de drie andere statistieke gehanteerde begrippen van investering. Dat verschil hangt samen met het feit dat, om de brutovorming van vast kapitaal te berekenen, het Nationaal Instituut voor de Statistiek van de investeringen eerst de desinvesteringen aftrekt in de vorm van in het kader van de jaarstatistiek van industriële investeringen getelde verkopen, slopingen of buitengebruikstellingen van vast-kapitaalgoederen. De brutovorming<sup>(2)</sup> van vast kapitaal is derhalve in feite een nettogegeven, in tegenstelling tot de investe-

<sup>(1)</sup> In dit geval wordt verondersteld dat de grote ondernemingen hun investeringen over meerdere jaren spreiden en dus de uitvoering van die programma's volgen door verschillende conjunctuurfases heen. Die hypothese heeft reeds het voorwerp uitgemaakt van eerste empirische onderzoeken voor België op grond van resultaten van de enquête « investeringen » van de Bank voor de periode 1967-1970 (« Vergelijkende studie van de investeringsuitgaven voor vast kapitaal naar gelang van de omvang van de industriële ondernemingen ». Mededeling op de tiende CIRET-Conferentie door Etienne Coenen, Adviseur bij de Nationale Bank van België — Brussel — 1971).

<sup>(2)</sup> Bruto betekent hier inclusief afschrijvingen.

ringen, die eigenlijk brutogegevens zijn. Bij de brutovorming van vast kapitaal wordt overigens per definitie gestreefd naar volledigheid, wat van de andere drie statistieken niet gezegd kan worden; aan die eis kan alleen maar worden voldaan door een beroep te doen op verscheidene afzonderlijke statistische bronnen evenals op bepaalde methodologische aanvullingen, die de kloof tussen de gegevens betreffende de brutovorming van vast kapitaal en die afkomstig van de andere drie bronnen nog verbreden.

Het leek daarom aangewezen een bijlage — bijlage II — te wijden aan de begrippen, bronnen en methoden die worden gehanteerd om de brutovorming van vast kapitaal in de verwerkende nijverheid te berekenen, en in het artikel zelf de vergelijking te beperken tot de enquête « investeringen », de BTW-statistiek en de jaarstatistiek van de industriële investeringen, waarop de berekening van de gegevens betreffende de brutovorming van vast kapitaal hoofdzakelijk is gebaseerd. De vergelijking heeft betrekking op vier punten: het door de statistiek onderzochte waarnemingsveld, definitie en registratiedatum van de investeringen, aard van de door elke bron verstrekte informatie, periodiciteit van de resultaten en termijn waarna ze beschikbaar zijn. Daarna volgt een vergelijking van de verkregen cijfers.

## **1. Waarnemingsveld**

De drie vorenvermelde informatiebronnen onderzoeken niet dezelfde statistische populatie.

De investeringsenquête van de Bank heeft slechts betrekking op een staal van ondernemingen; hoewel dat staal als representatief kan worden beschouwd, blijven de resultaten van de enquête noodgedwongen enigszins onnauwkeurig. Dat geldt eveneens voor de uitkomsten van de jaarstatistiek van de industriële investeringen die, hoewel vollediger, evenmin allesomvattend is; zij heeft betrekking op de in werking zijnde vestigingen die op een bepaald tijdstip in het onderzochte jaar 20 of meer personen in dienst hadden. Met vestigingen die in het hele verslagjaar minder dan 20 personen in dienst hadden, eenmanszaken uit de ambachtelijke sector, evenals met nieuwe vestigingen die in het beschouwde jaar geïnvesteerd hebben maar in dat jaar nog niet de activiteit hebben uitgeoefend waarvoor ze zijn opgericht, wordt dus geen rekening gehouden.

Laat men deze laatste categorie vestigingen buiten beschouwing, dan is de statistiek die is opgesteld op grond van de aangiften van de belastingen over de toegevoegde waarde daarentegen volledig, aangezien het geheel van de verwerkende en ambachtelijke activiteiten, of ze nu uitgeoefend worden door een natuurlijk of een rechtspersoon, betrekking heeft op transacties die in het toepassingsgebied vallen van de belasting over de toegevoegde waarde.

## **2. Definitie en registratiedatum van de investeringen**

De definities, evaluatienormen en registratiedatum die gehanteerd worden door enerzijds de investeringsenquête en anderzijds de jaarstatistiek van de

industriële investeringen, vertonen geen enkel wezenlijk verschil meer, aangezien de eerstgenoemde voortaan op dezelfde wijze wordt opgesteld als de laatstgenoemde, behalve sommige vereenvoudigingen van details.

De BTW-statistiek daarentegen verschilt op een aantal punten van de andere twee.

Die verschillen hebben grotendeels dezelfde oorzaak : de gegevens waarvan het Nationaal Instituut voor de Statistiek uitgaat om de BTW-statistiek op te stellen, werden niet voor statistische, maar voor fiscale doeleinden verzameld ; de definitie en de afbakening van de als investeringen aan te geven transacties zijn derhalve afhankelijk van wetteksten en berusten niet op economische overwegingen ; een transactie die overeenstemt met een investering in de economische betekenis van het woord <sup>(1)</sup>, wordt slechts als investering aangegeven op voorwaarde dat zij aanleiding geeft tot de heffing van belasting over de toegevoegde waarde <sup>(2)</sup>. Worden daardoor niet in de BTW-statistiek opgenomen hoewel ze in principe in aanmerking worden genomen door de twee andere bronnen : de aankopen van bestaande gebouwen, van terreinen, evenals van klein materieel of gereedschap of van kantoorbehoeften als de prijs ervan minder dan 1.000 frank per eenheid bedraagt <sup>(3)</sup>.

Een ander verschilpunt tussen de BTW-statistiek en de andere bronnen is de datum waarop de investeringen worden opgetekend. De eerstgenoemde telt de investeringen aan de hand van de bij de administratie van de belasting over de toegevoegde waarde ingediende aangiften. De aangevers vermelden in principe alle investeringen waarvoor zij een factuur hebben ontvangen in de periode waarop de aangifte betrekking heeft.

De in het kader van de jaarstatistiek van de industriële investeringen en van de enquête « investeringen » getelde investeringen daarentegen zijn die welke de onderneming in haar bezit heeft gekregen tijdens de beschouwde periode, met andere woorden die welke haar werden geleverd tijdens die periode. In het algemeen worden de uitgaven die betrekking hebben op een bepaalde investering in de verschillende statistieken dus niet op dezelfde datum geregistreerd : in de BTW-statistiek worden zij ten dele vroeger opgetekend als het in mindering te brengen voorafbetalingen en betalingen van later te leveren investeringsgoederen betreft — die niet moeten worden vermeld in de andere twee statistieken — en ten dele later als het gaat om het saldo, rekening houdend met de termijn die verloopt tussen de levering en de facturering van een investeringsgoed. Die chronologische discrepanties hebben geen gevolgen voor de vergelijking van de

<sup>(1)</sup> Zie in dit verband de definitie op de eerste bladzijde van bijlage II.

<sup>(2)</sup> Sedert 1 juli 1980 is de belasting over de toegevoegde waarde op de investeringen volledig aftrekbaar ; de ondernemingen zijn evenwel verplicht de overeenstemmende investeringen aan te geven om de betaalde belasting terug te krijgen.

<sup>(3)</sup> De aankopen van klein materieel, van klein gereedschap en van kantoorbehoeften met een geringe eenheidsprijs moeten in principe ook niet worden vermeld in de jaarstatistieken van de industriële investeringen ; aangezien er evenwel geen richtlijnen zijn in die zin, weet men niet of de vestigingen waarop de statistiek betrekking heeft, ze vermeldt of niet.

jaarresultaten als zij binnen het kader van het kalenderjaar blijven ; zij kunnen daarentegen de vergelijkingen van de jaargegevens gedeeltelijk vertekenen als een zelfde investering geheel of gedeeltelijk aan twee verschillende kalenderjaren wordt toegerekend.

De invloed van de diverse vorenvermelde verschilpunten is moeilijk te ramen. Er zijn verscheidene aanwijzingen die laten vermoeden dat hij betrekkelijk gering is ; de aankopen van terreinen en bestaande gebouwen vertegenwoordigen slechts een zeer bescheiden deel van de investeringen in de verwerkende nijverheid : volgens de gegevens van de jaarstatistiek van de industriële investeringen gemiddeld zowat 4 pct. in de periode 1977-1983. De investeringen in klein materiaal, klein gereedschap en kantoorbehoeften waarvan de gebruikelijke eenheidsprijs minder dan 1.000 frank bedraagt, kunnen per definitie ook niet zo erg hoog liggen. Wat de verschillen in de registratiedata betreft, waarvan men zou kunnen denken dat zij de belangrijkste bron zijn van afwijkingen tussen de resultaten van de drie statistieken, blijkt ook hier dat zij waarschijnlijk slechts een geringe rol spelen : men stelt immers vast dat de in het kader van de BTW-statistiek getelde investeringen een seizoenbeweging te zien geven die zeer nauw aansluit <sup>(1)</sup> bij die van de enquête « investeringen » van de Bank, wat laat vermoeden dat de investeringen die in de ene statistiek worden toegerekend aan het eerste halfjaar van een bepaald jaar in de andere niet stelselmatig worden toegerekend aan het tweede halfjaar van het voorafgaande jaar.

### 3. Aard van de informatie

De drie informatiebronnen verstrekken inlichtingen van verschillende aard.

De enquête « investeringen » van de Bank biedt, zoals reeds gezegd, een vrij ruime waaier van resultaten. Zij verstrekt in het bijzonder met regelmatige tussenpozen vooruitzichten inzake het verloop van de investeringen tijdens een bepaald jaar.

Ook de jaarstatistiek van de industriële investeringen bevat een vrij uitgebreide reeks gegevens. Zij verstrekt een gedetailleerder indeling van de investeringen naar hun type dan de enquête « investeringen » omdat zij vier grote categorieën onderscheidt :

- de nieuwe of gebruikte machines, uitrustingen en voertuigen (met afzonderlijke vermelding van de voertuigen voor het vervoer van en naar het bedrijf) ;
- het optrekken van gebouwen en andere bouwwerken ;
- de aankopen van bestaande gebouwen en bebouwde en onbebouwde terreinen (met afzonderlijke vermelding van de onbebouwde terreinen) ;
- de sociale investeringen.

<sup>(1)</sup> Het gemiddelde van de seizoencoëfficiënten voor het eerste en het tweede halfjaar van de jaren 1976 tot 1984 bedraagt resp. 0,86 en 1,14 op grond van de enquête « investeringen » van de Bank (vóór de recente herziening ervan verstrekte de enquête, naast jaarlijkse, ook halfjaarlijkse gegevens). Voor de BTW-statistiek bedragen de overeenstemmende cijfers resp. 0,89 en 1,11.

Daarnaast bevat zij een statistiek van de desinvesteringen en van de afschrijvingen in de nijverheid die geen tegenhanger heeft in de enquête « investeringen ». Voor het overige is zij minder volledig : in de vraag naar de financiering van de investeringen wordt enkel een onderscheid gemaakt tussen twee grote mogelijkheden : met eigen middelen van de ondernemingen en met andere middelen dan die van de ondernemingen. Aangezien het een jaarstatistiek betreft, worden slechts eenmaal vooruitzichten van de investeringsuitgaven verstrekt (die betrekking hebben op het jaar dat volgt op het beschouwde jaar). Zij bevat overigens geen vraag naar de economische bestemming van de investeringen (uitbreiding, vervanging, enz.) en evenmin naar de weerslag van de investeringen op de werkgelegenheid of naar de factoren die de investeringsbeslissing van een bedrijf hebben beïnvloed.

De BTW-statistiek verstrekt alleen algemene resultaten : investeringen in vast-kapitaalgoederen per bedrijfstak en voor het geheel van de bedrijfstakken.

#### 4. Periodiciteit en beschikbaarheid van de gegevens <sup>(1)</sup>

De statistiek van de industriële investeringen en de gegevens met betrekking tot de brutovorming van vast kapitaal worden jaarlijks opgesteld ; de enquête « investeringen » wordt tweemaal per jaar gehouden, maar de gegevens zijn op jaarbasis ; de BTW-statistiek wordt maandelijks opgesteld ; van deze laatste publiceert het Nationaal Instituut voor de Statistiek ook de definitieve jaarresultaten die lichtjes kunnen afwijken van de som van de overeenstemmende maandcijfers. De redenen daarvoor zijn hierna opgegeven.

De bron die het laatst beschikbaar komt, is de jaarstatistiek van de industriële investeringen, die pas definitief afgesloten wordt in de lente van het tweede jaar dat volgt op het beschouwde jaar, met andere woorden na ongeveer 15 tot 18 maanden ; die lange termijn is ten dele toe te schrijven aan de vertraging waarmee sommige vestigingen de vragenlijsten terugsturen ; daarbij komt ook nog het tijdverlies dat wordt veroorzaakt door het controleren of de antwoorden samenhangend zijn, door de vragen om bijkomende informatie en door de rechtzettingen die volgen op dergelijke controles. Dat heeft tot gevolg dat die statistiek enkel analyses ex post mogelijk maakt van de tendensen en kenmerken van de investeringen in de verwerkende nijverheid. Vooral de vraag naar de vooruitzichten is slechts van beperkt belang voor de conjunctuuronderzoekers : de resultaten daarvan zijn slechts bekend drie à zes maanden na het einde van het jaar waarop de vooruitzichten betrekking hebben. De gegevens over de brutovorming van vast kapitaal zijn daarentegen vroeger beschikbaar — in september van het jaar dat volgt op het beschouwde jaar — ofschoon ze gebaseerd zijn op de resultaten van de vorenvermelde statistiek. In feite verricht het Nationaal Instituut voor de Statistiek een eerste raming van de brutovorming van vast kapitaal op grond van voorlopige resultaten van de jaarstatistiek, die, indien nodig, aangevuld wordt met de in het kader van de jaarstatistiek van het

<sup>(1)</sup> Aangezien het onderwerp zich ertoe leent, omvat de vergelijking van de bijzondere kenmerken van elke bron ook die van de brutovorming van vast kapitaal.

voorafgaande jaar opgegeven voorspellingen. De cijfers staan eigenlijk pas vast vanaf september van het jaar  $t+2$ , met andere woorden na de definitieve afsluiting van de jaarstatistiek.

Vanuit dat oogpunt biedt de BTW-statistiek ontegensprekelijk voordelen die verband houden met de periodiciteit van de BTW-aangiften : maandelijks of driemaandelijks naar gelang van de omzet van de belastingplichtige <sup>(1)</sup>.

De van die aangiften afkomstige gegevens worden na ongeveer drie maanden gepubliceerd in de vorm van maandelijks indexcijfers.

Het betreft derhalve voorlopige indexcijfers die door het Nationaal Instituut voor de Statistiek werden bijgewerkt aan de hand van de bij die eerste publikatie nog niet beschikbare driemaandelijks aangiften <sup>(2)</sup>. De maandelijks indexcijfers worden van maand tot maand herzien naarmate de statistieken worden afgesloten die betrekking hebben op enerzijds de maandelijks en anderzijds de driemaandelijks aangiften. Aangezien de statistiek van de maandelijks aangiften voor de maand  $t$  wordt afgesloten aan het einde van de maand  $t+3$  en die van de driemaandelijks aangiften voor het kwartaal waarvan de maand  $t$  deel uitmaakt aan het einde van de vijfde maand die volgt op het einde van dat kwartaal, wordt het definitieve indexcijfer van een maand gepubliceerd binnen de zes maanden na het einde van het kwartaal waarop het betrekking heeft. Op grond van dat chronologisch verloop zijn de definitieve resultaten voor het jongste voorbije jaar beschikbaar in juni van het daaropvolgende jaar. Bij de publikatie ervan neemt het Nationaal Instituut voor de Statistiek er de maandelijks en driemaandelijks aangiften in op die het ontvangen heeft na de afsluiting van de overeenstemmende statistieken. Dat verklaart het geringe positieve verschil dat in het algemeen kan worden vastgesteld tussen het definitieve jaarresultaat en de optelling van de definitieve maandelijks gegevens.

De enquête « investeringen » verstrekt viermaal cijfers over het verloop van de investeringen in een bepaald jaar : reeds begin december van het voorafgaande jaar, in juni en december van dat jaar en in juni van het daaropvolgende jaar; er zij op gewezen dat het telkens ramingen betreft die betrekking hebben op het hele jaar en niet op gedeeltelijke resultaten. De hierna volgende tabel vermeldt de data waarop de belangrijkste inlichtingen bij de vier onderzochte informatiebronnen beschikbaar zijn.

De enquête « investeringen » is de enige bron die een eerste aanwijzing geeft over het verloop van de investeringen in een bepaald jaar vooraleer het begonnen

<sup>(1)</sup> De belastingplichtigen met een jaarlijkse omzet (exclusief belastingen) van meer dan 10 miljoen frank (die grens was vastgesteld op 5 miljoen tot 31 maart 1973, vervolgens op 7,5 miljoen tussen 1 april 1973 en 31 december 1975), zijn verplicht maandelijks aangifte te doen. De overige belastingplichtigen moeten een driemaandelijks aangifte indienen. Zowat 85 pct. van de investeringen worden opgetekend in de maandelijks aangifte en ongeveer 15 pct. in de driemaandelijks aangiften.

<sup>(2)</sup> De correctie bestaat in het vermenigvuldigen van de op grond van de maandelijks aangiften berekende indexcijfers met de laatst bekende driemaandelijks verhouding tussen het totale bedrag van maandelijks en driemaandelijks aangiften samen en het bedrag van de maandelijks aangiften alleen.

Tabel 5

**DATA WAAROP DE GEGEVENS BETREFFENDE DE INVESTERINGEN  
IN DE VERWERKENDE NIJVERHEID BESCHIKBAAR ZIJN**

Datum van beschikbaarheid	Enquête « investeringen » van de Bank	BTW-statistiek	Jaarstatistiek van de industriële investeringen	Brutovorming van vast kapitaal (nationale rekeningen)
December t - 1	eerste vooruitzicht voor het hele jaar t	—	—	—
Juni t	tweede vooruitzicht voor het hele jaar t	eerste drie maanden van het jaar t : voorlopige gegevens	—	—
September t	—	eerste zes maanden van het jaar t : voorlopige gegevens (eerste kwartaal : definitieve gegevens ; tweede kwartaal : voorlopige gegevens)	—	—
December t	derde vooruitzicht voor het hele jaar t	eerste negen maanden van het jaar t : voorlopige gegevens (eerste twee kwartalen : definitieve gegevens ; derde kwartaal : voorlopige gegevens)	—	—
Maart t + 1	—	jaar t : voorlopige gegevens (eerste drie kwartalen : definitieve gegevens ; vierde kwartaal : voorlopige gegevens)	—	—
Juni t + 1	definitieve resultaten voor het jaar t	definitieve resultaten voor het jaar t	—	—
September t + 1	—	—	—	eerste ramingen voor het jaar t
April-juni t + 2	—	—	definitieve resultaten voor het jaar t	—
September t + 2	—	—	—	in principe definitieve ramingen voor het jaar t

is ; in juni van het beschouwde jaar wordt een tweede indicatie gegeven, terwijl de BTW-statistiek op dat ogenblik nog maar voorlopige gegevens verschaft voor de eerste drie maanden ; in december daarentegen zijn de door de twee bronnen verstrekte inlichtingen ongeveer even belangrijk, aangezien de BTW-statistiek dan de voorlopige resultaten bevat over negen maanden, terwijl de enquête « investeringen » de vooruitzichten geeft voor het hele jaar.

### 5. Vergelijking van de cijfergegevens

In het begin van het tweede deel is aangetoond dat de gegevens met betrekking tot de brutovorming van vast kapitaal en de resultaten van de andere drie statistieken niet vergelijkbaar zijn.

De resultaten van de jaarstatistiek van de industriële investeringen zijn niettemin verenigbaar met de gegevens van de nationale rekeningen, aangezien zij het statistisch basismateriaal leveren voor het opstellen ervan (zie Bijlage II). De door de twee voorlopige indicatoren verstrekte informatie kan derhalve ook als verenigbaar worden beschouwd met de gegevens van de nationale boekhouding als zij de resultaten van de jaarstatistiek van de industriële investeringen naar behoren voorspellen.

Om op die vraag te kunnen antwoorden dienen de resultaten van die drie statistieken met elkaar te worden vergeleken en dat is gebeurd in drie fasen.

In de eerste plaats heeft die vergelijking betrekking op de definitieve resultaten; er zij aan herinnerd dat de definitieve resultaten van de enquête « investeringen » en van de BTW-statistiek allebei beschikbaar zijn in juni van het jaar dat volgt op het beschouwde jaar, met andere woorden ongeveer een jaar vóór het afsluiten van de jaarstatistiek van de industriële investeringen.

In een tweede fase worden de resultaten van de jaarstatistiek vergeleken met de vooruitzichten van de in het najaar door de Bank gehouden enquête — die beschikbaar zijn begin december van het beschouwde jaar — en met de voorlopige resultaten van de BTW-statistiek voor negen maanden, die in dezelfde periode beschikbaar zijn.

In het derde deel van het artikel wordt verder teruggegaan in de tijd en worden enkel de opeenvolgende resultaten van de enquête « investeringen » vergeleken om zo de eerste vooruitzichten in de enquête « investeringen » te beoordelen die respectievelijk beschikbaar zijn in december van het jaar dat het beschouwde jaar voorafgaat en in juni van dit laatste.

### 5.1 *Vergelijking van de definitieve resultaten*

De vergelijking heeft betrekking op de door de drie bronnen verstrekte jaarlijkse veranderingspercentages van de investeringen voor de periode 1977-1983 <sup>(1)</sup>. Om de hierboven uiteengezette redenen dienen de resultaten van de jaarstatistiek van de industriële investeringen als richtsnoer.

Uit tabel 6 blijkt dat de definitieve resultaten van de enquête « investeringen » nauw aansluiten bij de gegevens van de jaarstatistiek van de industriële investeringen :

- de absolute afwijking tussen de resultaten van de twee statistieken overschreed alleen in 1980 de drempel van vier procentpunten; daarbij dient dan nog te worden aangestipt dat 1980 werd gekenmerkt door een forse opleving van de investeringen in de verwerkende nijverheid die in de enquête van de Bank zeer goed tot uiting kwam, ondanks een zekere overschatting;

<sup>(1)</sup> Er zij op gewezen dat de vergelijking van de resultaten noodzakelijkerwijze niet verder gaat dan 1983, aangezien de statistiek van de industriële investeringen nog niet beschikbaar is voor 1984 en 1985.



Tabel 6

**VERLOOP VAN DE INVESTERINGEN IN DE VERWERKENDE NIJVERHEID :  
VERGELIJKING VAN DE DEFINITIEVE RESULTATEN VAN DE JAARSTATISTIEK  
VAN DE INDUSTRIELE INVESTERINGEN, DE ENQUETE « INVESTERINGEN »  
EN DE BTW-STATISTIEK**

(Op grond van gegevens tegen werkelijke prijzen)

	Jaarstatistiek van de industriële investeringen	Enquête « investeringen » van de Nationale Bank <sup>1</sup>		BTW-statistiek	
	Jaarlijks veranderingspercentage (a)	Jaarlijks veranderingspercentage (b)	Absolute afwijking in procentpunten t.o.v. de resultaten van de jaarstatistiek (a) - (b)	Jaarlijks veranderingspercentage (c)	Absolute afwijking in procentpunten t.o.v. de resultaten van de jaarstatistiek (a) - (c)
1977 .....	- 7,0	- 3,7	3,3	- 13,9	6,9
1978 .....	- 1,2	- 2,6	1,4	+ 3,5	4,7
1979 .....	+ 10,7	+ 11,8	1,1	+ 12,1	1,4
1980 .....	+ 23,4	+ 28,9	5,5	+ 14,6	8,8
1981 .....	- 3,1	- 3,1	...	- 9,4	6,3
1982 .....	+ 16,8	+ 18,1	1,3	+ 18,1	1,3
1983 .....	+ 5,3	+ 3,8	1,5	...	5,3
Gemiddelde voor de hele periode 1977-1983 .....	—	—	2,0	—	5,0

<sup>1</sup> Resultaten van de investeringsenquête van het voorjaar van het jaar t + 1.

— de gemiddelde vergissingsmarge — de gemiddelde absolute afwijking tussen de resultaten van de twee statistieken over de periode 1977-1983 — beliep slechts 2 procentpunten.

De definitieve resultaten van de BTW-statistiek wijken daarentegen in sterkere mate af van de gegevens van de jaarstatistieken :

- de absolute afwijking tussen de twee groepen gegevens ligt vijfmaal op zeven hoger dan 4 procentpunten en bedroeg in 1980 zelfs 8,8 procentpunten ;
- de gemiddelde absolute afwijking belooft 5 procentpunten, met andere woorden meer dan dubbel zoveel als in de definitieve resultaten van de enquête « investeringen » is opgetekend.

De directe vergelijking tussen de definitieve resultaten van de enquête « investeringen » en van de BTW-statistiek pleit derhalve in het voordeel van de eerstgenoemde ; zij hebben de resultaten van de jaarstatistiek stelselmatig beter voorspeld, behalve in 1982, toen de resultaten van de drie statistieken opvallend nauw bij elkaar aansloten.

## 5.2 Vergelijking van de voorlopige resultaten

De vergelijking van de voorlopige gegevens leidt tot enigszins andere resultaten.

Zoals te verwachten was, ligt de gemiddelde absolute afwijking tussen de vooruitzichten van de enquête « investeringen » van het najaar en de resultaten van de jaarstatistiek van de industriële investeringen hoger dan die van de definitieve resultaten van de enquête « investeringen », namelijk 3,8 procentpunten tegen 2,1 procentpunten, wat nog een aanvaardbare marge blijft.

Tabel 7

**VERLOOP VAN DE INVESTERINGEN IN DE VERWERKENDE NIJVERHEID :  
VERGELIJKING VAN DE DEFINITIEVE RESULTATEN VAN DE JAARSTATISTIEK  
VAN DE INDUSTRIËLE INVESTERINGEN EN DE VOORLOPIGE RESULTATEN  
VAN DE ENQUÊTE « INVESTERINGEN » EN DE BTW-STATISTIEK**

(Op grond van gegevens tegen werkelijke prijzen)

	Jaarstatistiek van de industriële investeringen	Enquête « investeringen » van de Nationale Bank <sup>1</sup>		BTW-statistiek	
	Jaarlijks veranderings-percentage	Jaarlijks veranderings-percentage (vooruitzichten)	Absolute afwijking in procentpunten t.o.v. de resultaten van de jaarstatistiek	Veranderings-percentage over de eerste negen maanden van het jaar (voorlopige gegevens)	Absolute afwijking in procentpunten t.o.v. de resultaten van de jaarstatistiek
	(a)	(b)	(a) - (b)	(c)	(a) - (c)
1977 .....	- 7,0	- 15,3	8,3	- 3,4	3,6
1978 .....	- 1,2	- 2,7	1,5	+ 1,5	2,7
1979 .....	+ 10,7	+ 8,0	2,7	+ 7,6	3,1
1980 .....	+ 23,4	+ 22,1	1,3	+ 23,4	0,0
1981 .....	- 3,1	- 2,3	0,8	- 12,2	9,1
1982 .....	+ 16,8	+ 9,1	7,7	+ 17,9	1,1
1983 .....	+ 5,3	+ 1,0	4,3	- 0,6	5,9
Gemiddelde voor de hele periode 1977-1983 .....	—	—	3,8	—	3,6

<sup>1</sup> Resultaten van de enquête « investeringen » van het najaar van het jaar t.

De afwijking benadert zeer sterk die welke werd verkregen voor de gegevens van de BTW-statistiek. Deze laatste belooft immers 3,6 procentpunten, tegen 5 op grond van de definitieve resultaten. De najaarsenquête « investeringen » van het lopende jaar is derhalve a priori geen betere indicator voor de vooruitzichten op zeer korte termijn dan de BTW-statistiek.

De aanvankelijke vooruitzichten van de enquête « investeringen » — met andere woorden die welke zijn vervat in de najaarsenquête van het jaar dat het beschouwde jaar voorafgaat en in de voorjaarsenquête van het beschouwde jaar — kunnen op zich enkel als een betrouwbare basis beschouwd worden voor het opstellen van investeringsvooruitzichten als ze de cijfers voor de gerealiseerde investeringen benaderen, of, indien dat niet het geval is, als na uitschakeling van hun typische kenmerken, vooruitzichten verkregen worden die de verrichte investeringen sterk benaderen. Dat aspect van de enquêtes maakt het voorwerp uit van het derde deel van dit artikel.

### III. Het aanwenden van de enquête « investeringen » van de Bank om de uitgaven voor investeringen in de verwerkende nijverheid te voorspellen

#### 1. Opmerkingen vooraf

Terwijl in hoofdstuk II de verschillende beschikbare statistische bronnen werden vergeleken, is hoofdstuk III gewijd aan de analyse van de resultaten afkomstig van een enkele bron : de enquête « investeringen » van de Bank.

Die analyse heeft voornamelijk betrekking op de herzieningen van de vooruitzichten inzake het verloop van de investeringen. Een dergelijke analyse moet gebaseerd zijn op een voldoende groot aantal waarnemingen om te voorkomen dat ze door een of ander toevallig gegeven wordt vertekend. Het waarnemingsveld van de enquête « investeringen » evenals de berekeningswijzen van de resultaten zijn echter slechts homogeen sedert het voorjaar van 1977. Men beschikt met andere woorden slechts over de volledige reeks resultaten met betrekking tot een bepaald jaar — dat wil zeggen de vooruitzichten van het najaar van het voorafgaande jaar, van het voorjaar en het najaar van het beschouwde jaar, evenals de in de herfst van het daaropvolgende jaar opgegeven verrichte investeringen — voor een periode van zeven jaar : de jaren 1978 tot 1984. Men loopt dan ook het risico dat als gevolg van eventuele toevallige factoren verkeerde algemene conclusies worden getrokken.

Ondanks die moeilijkheid blijkt uit de analyse dat de herzieningen niet aan het toeval zijn toe te schrijven.

#### 2. Analyse van de samenhang

##### 2.1 *Algemeen overzicht*

Tabel 8 bevat het geheel van de vooruitzichten en verwezenlijkingen met betrekking tot het verloop van de investeringen in de verwerkende nijverheid in de loop van de jaren 1978 tot 1984.

Naast de vooruitzichten en verwezenlijkingen — die zijn uitgedrukt in de vorm van jaarlijkse veranderingspercentages van de investeringen — verstrekt de tabel, enquête per enquête, de afwijkingen in procentpunten tussen enerzijds de vooruitzichten en anderzijds de verwezenlijkingen. Die afwijkingen geven de onnauwkeurigheidsmarge weer van de in het kader van de opeenvolgende enquêtes vermelde vooruitzichten.

In de eerste plaats stelt men vast dat de resultaten van de enquête die is gehouden in het najaar van het jaar dat komt vóór het jaar waarop de vooruitzichten betrekking hebben, de definitieve resultaten voor het jaar vrij slecht voorspellen ; voor de jaren 1979 en 1982 benaderen de afwijkingen de 25 procentpunten.

De in het kader van de voorjaarsenquête van het beschouwde jaar aangegeven vooruitzichten verstrekken daarentegen veel nauwkeuriger informatie, aangezien de gemiddelde onnauwkeurigheidsmarge terugloopt tot 5,6 procentpunten.

Tabel 8

**INTERNE SAMENHANG VAN DE RESULTATEN  
VAN DE ENQUETE « INVESTERINGEN » VAN DE BANK**

Resultaten met betrekking tot het jaar	Verloop van de investeringen in de verwerkende nijverheid volgens de gegevens van de enquête « investeringen » die werd verricht in het :						
	Najaar t - 1		Voorjaar t		Najaar t		Voorjaar t + 1
	Jaarlijks veranderingspercentage van de investeringen in t : vooruitzichten	Afwijking in procentpunten tussen de vooruitzichten en de verwezenlijkingen	Jaarlijks veranderingspercentage van de investeringen in t : vooruitzichten	Afwijking in procentpunten tussen de vooruitzichten en de verwezenlijkingen	Jaarlijks veranderingspercentage van de investeringen in t : vooruitzichten	Afwijking in procentpunten tussen de vooruitzichten en de verwezenlijkingen	Jaarlijks veranderingspercentage van de investeringen in t : vooruitzichten
	(1)	(1) - (4)	(2)	(2) - (4)	(3)	(3) - (4)	(4)
1978 .....	+ 3,0	+ 5,6	+ 2,6	+ 5,2	- 2,7	- 0,1	- 2,6
1979 .....	- 12,8	- 24,6	+ 10,6	- 1,2	+ 8,0	- 3,8	+ 11,8
1980 .....	+ 19,1	- 9,8	+ 31,1	+ 2,2	+ 22,1	- 6,8	+ 28,9
1981 .....	+ 4,3	+ 7,4	+ 1,8	+ 4,9	- 2,3	+ 0,8	- 3,1
1982 .....	- 5,8	- 23,9	+ 4,5	- 13,6	+ 9,1	- 9,0	+ 18,1
1983 .....	- 6,9	- 10,7	- 7,2	+ 11,0	+ 1,0	- 2,8	+ 3,8
1984 .....	+ 1,9	- 8,5	+ 11,5	+ 1,1	+ 10,4	0,0	+ 10,4
Gemiddelde van de absolute afwijkingen voor de periode 1978-1984 .....	—	12,9	—	5,6	—	3,3	—

Bovendien zijn de afwijkingen van jaar tot jaar over het algemeen zeer gering ; enkel de jaren 1982 en 1983 vormen daarop een uitzondering en trekken het gemiddelde omhoog.

De in het kader van de enquête « investeringen » van het najaar van het beschouwde jaar vermelde vooruitzichten, ten slotte, geven een nieuwe vooruitgang te zien : de gemiddelde onnauwkeurigheidsmarge ervan is teruggelopen tot 3,3 procentpunten.

Die gegevens bevestigen derhalve wat terecht te verwachten was : hoe dicht men bij het einde van het beschouwde jaar komt, hoe nauwkeuriger de vooruitzichten inzake de investeringen worden. De vooruitzichten geven met andere woorden een regelmatig verloop te zien : de herzieningen ervan maken niet het voorwerp uit van een tijdelijke ommekeer, maar vertonen een zekere continuïteit, hetzij à la hausse, hetzij à la baisse.

## 2.2 *Bijzondere kenmerken van de drie reeksen vooruitzichten*

### 2.2.1 *Vooruitzichten geformuleerd in het najaar van het jaar dat het betreffende jaar voorafgaat*

In de eerste vooruitzichten is men over het algemeen te voorzichtig : in vijf gevallen op zeven wordt een aanmerkelijk minder dynamisch verloop van de investeringen voorspeld dan achteraf uit de verwezenlijking blijkt. In de twee overige gevallen zijn de vooruitzichten daarentegen te optimistisch ; de afwijking tussen de voorspellingen en de verrichte investeringen is evenwel geringer.

De prognoses die zijn vermeld in het kader van de enquête « investeringen » van het najaar van het jaar dat het beschouwde jaar voorafgaat, moeten derhalve over het algemeen worden beschouwd als minimumresultaten waar de ondernemingen in hun geheel genomen niet of zeer weinig zullen onder blijven.

De onnauwkeurigheid ervan laat vermoeden dat de ondernemingen nog niet in staat zijn hun investeringen voor het volgende jaar, drie maanden vóór het begin ervan, naar behoren te voorspellen; die veronderstelling wordt overigens gestaafd door het feit dat heel wat deelnemers aan de najaarsenquête geen vooruitzichten verstrekken voor het volgende jaar, namelijk gemiddeld ongeveer 25 pct. onder hen.

Aan de over het algemeen belangrijke afwijkingen tussen de eerste vooruitzichten en de verrichte investeringen, kunnen diverse oorzaken ten grondslag liggen. De voornaamste oorzaak is waarschijnlijk de toenemende onzekerheid omtrent de economische vooruitzichten. Enerzijds zijn de conjunctuurcycli minder extreem dan in het verleden en daardoor zijn de conjunctuurtendensen moeilijker te beoordelen. Anderzijds is de toestand van de ondernemingen de jongste jaren sterk beïnvloed door belangrijke maatregelen van economisch beleid, zoals de devaluatie van de Belgische frank in februari 1982 en de daarmee gepaard gaande maatregelen. Het spreekt vanzelf dat dergelijke maatregelen soms van de ene dag op de andere de gegevens kunnen wijzigen waarvan de ondernemingen uitgaan om hun investeringsprogramma's op te stellen en aldus belangrijke herzieningen van die programma's kunnen teweegbrengen. Andere oorzaken spelen echter ook een rol, of het nu algemene oorzaken betreft, zoals de snelheid waarmee de technologische vernieuwingen hun intrede doen en zich verspreiden, of meer alleenstaande oorzaken, zoals werkonderbrekingen ingevolge technische storingen, stakingen in de ondernemingen die uitrustingsgoederen leveren of vertragingen in de constructie van industriële gebouwen wegens slechte weersomstandigheden.

#### *2.2.2 Vooruitzichten geformuleerd in het voorjaar van het beschouwde jaar*

Zoals in punt 2.1 reeds is uiteengezet, geeft de enquête « investeringen » van het voorjaar, in tegenstelling tot de voorafgaande, een vrij goed idee van het verloop van de investeringen tijdens het jaar.

De vooruitzichten van het voorjaar 1982 en 1983 maken het echter niet mogelijk die vaststelling te veralgemenen. Zowel in het ene als in het andere geval werden de vooruitzichten van het voorjaar vervolgens aanmerkelijk opwaarts herzien. De omvang van de herzieningen voor het jaar 1982 kan onder andere worden toegeschreven aan de gevolgen van de devaluatie van de Belgische frank in februari 1982, die misschien nog niet goed voelbaar waren op het ogenblik dat de voorjaarsenquête werd gehouden. Enerzijds is mogelijk geen of onvoldoende rekening gehouden met de stijging van de eenheidsprijzen, uitgedrukt in Belgische franken, van de uitrustingsgoederen. Anderzijds is het mogelijk dat het effect, op de omvang van de investeringen, van de verbetering van de financiële situatie van de ondernemingen uit de aan buitenlandse concurrentie blootgestelde sectoren, aanvankelijk is onderschat. De afwijking tussen de vooruitzichten van het voorjaar en de verrichte investeringen is voor 1982 eveneens te verklaren door

alleenstaande factoren, met name de gewijzigde spreiding in de tijd van zeer grote investeringsprogramma's, vooral in de ijzer- en staalnijverheid en in de sector van de auto-assemblage.

Doorgaans blijkt echter dat de investeringen voor een gegeven jaar begroot worden tussen het najaar van het voorafgaande jaar en het voorjaar van het betreffende jaar. Ter staving van die veronderstelling zij erop gewezen dat nagenoeg alle deelnemers aan de enquête « investeringen » in die periode vooruitzichten verstrekken, terwijl hun aantal in de vorige enquête « investeringen » slechts 75 pct. bedroeg.

Aangezien de investeringsbeslissingen blijkbaar meestal worden genomen tussen oktober van het voorafgaande jaar en mei van het beschouwde jaar, is het belangwekkend de tussen die twee enquêtes opgetekende herzieningen te toetsen aan de conjuncturele ontwikkelingen.

#### HERZIENINGEN IN HET VOORJAAR VAN DE INVESTERINGSVOORUITZICHTEN EN SYNTHETISCHE CURVE VAN DE VOORNAAMSTE RESULTATEN VAN DE MAANDELIJKSE CONJUNCTUURTESTS IN DE VERWERKENDE NIJVERHEID

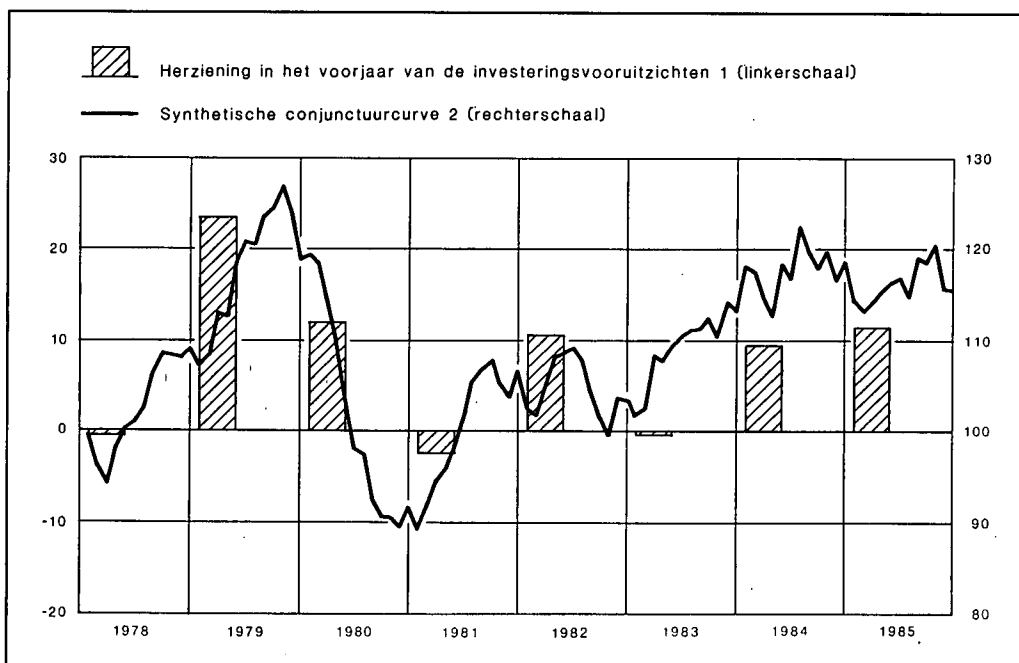

<sup>1</sup> Afwijking, in procentpunten, tussen het jaarlijks veranderingspercentage van de investeringen in de loop van het jaar  $t$  volgens de enquête van het voorjaar van het jaar  $t$  en die van het najaar van het jaar  $t-1$ .

<sup>2</sup> Juli 1974 - juni 1981 = 100.

In de grafiek vergelijkt men het conjunctuurverloop in de verwerkende nijverheid zoals het is vervat in de synthetische curve van de voornaamste resultaten van de maandelijksse conjunctuurtest van de Bank met de herzieningen die betrekking hadden op de investeringsvooruitzichten in die sector tussen de najaarsenquête van het jaar dat het beschouwde jaar voorafgaat en de voorjaarsenquête van dat jaar.

Men stelt een duidelijk verband vast tussen de richting en de omvang van de herzieningen, enerzijds, en de conjuncturele tendens in de loop van het voorafgaande jaar, anderzijds. Zo is op het jaar met een sterk dalend conjunctuurverloop — 1980 — een neerwaartse herziening gevolgd van de voorgenomen investeringen (mei 1981). Deze laatste (mei 1979, mei 1980, mei 1982, mei 1984, mei 1985) zijn na de jaren met een stijgend conjunctuurverloop — 1978, 1979, 1981, 1983 en, in mindere mate, 1984 — daarentegen opwaarts herzien. De investeringsbeslissing in de verwerkende nijverheid zou derhalve, in overeenstemming met het acceleratiebeginsel, blijkbaar ten dele verband houden met het conjunctuurverloop en, bijgevolg, met de produktie in de loop van het voorafgaande jaar.

### 2.2.3 Vooruitzichten geformuleerd in het najaar van het beschouwde jaar

De vooruitzichten die worden opgegeven terwijl het beschouwde jaar ten einde loopt, bevestigen over het algemeen de tendensen die reeds tot uiting kwamen in de resultaten van de enquête « investeringen » van het voorjaar. Net zoals de vooruitzichten van een jaar eerder hebben ze als voornaamste kenmerk dat ze te voorzichtig zijn. Men stelt immers vast dat de vooruitzichten van het najaar over het algemeen negatiever of minder positief zijn dan de definitieve resultaten. Dat houdt waarschijnlijk verband met het feit dat die vooruitzichten, in tegenstelling tot die van het voorjaar, reeds sterk zijn beïnvloed door de investeringen die in het reeds afgelopen deel van het jaar zijn verricht; de bedrijfsleider die, of het leidinggevend kaderlid dat ze opstelt is meestal geneigd de reeds gekende verwezenlijkingen door te trekken; het is evenwel zo dat in het tweede halfjaar gewoonlijk een groter deel van de jaarlijkse investeringen wordt verricht dan in het eerste <sup>(1)</sup>; met die seizoengebondenheid wordt waarschijnlijk geen rekening gehouden bij het extrapoleren van de reeds gekende verwezenlijkingen.

De enquête « investeringen » van het najaar is ten slotte vooral belangrijk omdat daarin noodzakelijkerwijze beter rekening wordt gehouden dan in de voorafgaande met de spreiding in de tijd van de meerjarige investeringsplannen die, zoals reeds is aangetoond, het jaarverloop aanmerkelijk kunnen beïnvloeden. Het reeds vermelde geval van de wijzigingen die in de loop van het jaar werden aangebracht in de uitvoering van grote investeringsprojecten in de ijzer- en staalnijverheid en in de auto-assemblage is daarvan een duidelijk voorbeeld.

### 3. Samenvatting

Uit de analyse van de herzieningen van de investeringsvooruitzichten in de verwerkende nijverheid tijdens de jaren 1978 tot 1984 zijn geen werkelijk stelselmatige fouten gebleken in de aanvankelijke vooruitzichten van de enquête « investeringen ». Binnen de grenzen van de uitgevoerde analyse, leverde zij toch enkele nuttige inlichtingen op omtrent het interpreteren van de vooruitzichten.

<sup>(1)</sup> Zie het in punt II.3 vermelde seizoenpatroon van de investeringen in de verwerkende nijverheid.

Zo heeft men vastgesteld dat de eerste vooruitzichten, namelijk die welke werden opgegeven in het najaar van het jaar dat het beschouwde jaar voorafgaat, te voorzichtig zijn. Daaruit volgt dat als zij een positieve ontwikkeling van de investeringen in de verwerkende nijverheid aankondigen, de kans groot is dat er zich een dergelijke ontwikkeling voordoet; men beschikt derhalve in dat geval over een bijzonder vroegtijdige aanwijzing van de investeringstendens. Het blijkt dat men bovendien, op grond van de eerste vooruitzichten, met een zekere betrouwbaarheid kan ramen in welke mate ze later zullen worden herzien; die herzieningen blijken immers aan te sluiten bij het conjunctuurverloop tijdens het afgelopen jaar. Aan de hand van de conjunctuurgegevens kan men derhalve trachten een verband te leggen tussen de eerste en de tweede voorspellingen tijdens de periode die ertussen verloopt. Kent men eenmaal de tweede vooruitzichten, d.w.z. in het voorjaar van het beschouwde jaar, dan beschikt men over cijfers die de uiteindelijk gedane investeringen zeer dicht benaderen. Zoals in de beschouwde periode werd vastgesteld voor de jaren 1982 en 1983, kunnen de investeringsprogramma's evenwel nog verstoord worden. Die verstoringen komen niet noodzakelijkerwijs onverwacht, voor zover zij voortvloeien uit fundamentele en gekende wijzigingen van de gegevens waarop de ondernemingen hun voorspellingen baseren.

Onder voorbehoud van het zweempje pessimisme waarmee zij zijn omgeven, nemen de resultaten van de najaarsenquête « investeringen » bepaalde onzekerheden ter zake nog wat meer weg.

## BESLUIT

In dit artikel is vooral de aandacht gevestigd op de typische kenmerken van de vier beschikbare statistische bronnen met betrekking tot de investeringen in de verwerkende nijverheid, en, bijgevolg, op de voordelen die de ene bron biedt t.o.v. de andere.

Gelet op zowel de theoretische (begrip en vooral opstellingswijze) als de praktische (bronnen en ramingsmethoden) inhoud ervan, geldt de brutovorming van vast kapitaal ontegensprekelijk als norm: zij moet worden beschouwd als de basisstatistiek voor alle macro-economische analyses van de investeringen in de verwerkende nijverheid, of het nu gedrags- of structuuranalyses betreft. Die bron is evenwel niet onbepaald bruikbaar; aangezien het gaat om gegevens die zeer sterk samengebonden en eendimensioneel zijn, lenen ze zich nauwelijks voor micro-economische onderzoeken; bovendien zijn ze als gevolg van hun periodiciteit — jaarlijks — en hun laattijdige beschikbaarheid niet nuttig voor conjunctuuranalyse. Hetzelfde geldt voor de jaarstatistiek van de industriële investeringen; zij heeft bovendien betrekking op engere begrippen en een kleiner waarnemingsveld. Zij biedt daarentegen twee voordelen: in de eerste plaats verstrekt zij veel gedetailleerder gegevens; en ten tweede vormt zij de schakel tussen de ramingen met betrekking tot de brutovorming van vast kapitaal en de twee andere indicatoren, de BTW-statistiek en de enquête « investeringen », die als voornaamste gemeenschappelijk kenmerk hebben dat ze beschikbaar zijn binnen de termijn die vereist is voor het opstellen van macro-economische ramingen en vooruitzichten op korte termijn.



De vergelijking van de resultaten van de jaarstatistiek van de industriële investeringen met de gegevens van de BTW-statistiek enerzijds en met de enquête « investeringen » anderzijds, leverde vrij grote verschillen op naar gelang ze werd gemaakt voor de gegevens van het najaar van het beschouwde jaar of voor die van het voorjaar dat volgt op het bestudeerde jaar. Zo benaderen de verwezenlijkingen volgens de voorjaarsenquête « investeringen » de gegevens van de jaarstatistieken van de industriële investeringen beter dan de BTW-statistiek die op dat ogenblik beschikbaar is <sup>(1)</sup>. Het is derhalve volkomen gewettigd ze in de plaats van die statistiek te gebruiken om het recente verloop te beoordelen van de brutovorming van vast kapitaal in de verwerkende nijverheid, op voorwaarde dat men de verschillen tussen de twee bronnen, met name wat de definitie betreft, niet uit het oog verliest. De vooruitzichten volgens de najaarsenquête « investeringen » van het lopende jaar geven daarentegen over het algemeen geen betere indicatie van de statistische gegevens van de industriële investeringen dan de op dat ogenblik beschikbare BTW-statistiek.

Met betrekking tot de vooruitzichten van respectievelijk de najaarsenquête van het jaar dat het beschouwde jaar voorafgaat en van de voorjaarsenquête van datzelfde jaar, kan het volgende worden vastgesteld: de resultaten van de najaarsenquête moeten eerst worden gecorrigeerd om ze te kunnen gebruiken zonder dat het gevaar voor fouten al te groot is. Bij die — uiteraard steeds riskante — correcties wordt rekening gehouden met de conjunctuurtoestand in het jaar waarin die vooruitzichten werden geformuleerd. De resultaten van de voorjaarsenquête geven vaak, doch niet altijd, een vrij nauwkeurige indicatie van het verloop dat uit de definitieve resultaten blijkt.

Het bleek interessant voortaan de informatie van Hoofdstuk I « Nationale rekeningen en conjunctuurtests » van het deel « Statistieken » van het Tijdschrift aan te vullen met een tabel I.5, die als titel heeft « Investerings in vaste kapitaalgoederen in de verwerkende nijverheid ». Die tabel bevat, enerzijds, de opeenvolgende vooruitzichten van de jaarlijkse investeringen in die sector, zoals zij blijken uit de verschillende enquêtes « investeringen » van de Bank, en, anderzijds, de uitgevoerde investeringen, opgesteld op grond van de gegevens afkomstig van de BTW-statistiek en de door het Nationaal Instituut voor de Statistiek opgestelde jaarstatistiek van de industriële investeringen.

Men moet evenwel voor ogen houden dat de enquête « investeringen » in haar huidige vorm niet alleen maar het opstellen van vooruitzichten mogelijk zou moeten maken; zij verstrekt voortaan een ruime waaier van kwantitatieve en kwalitatieve gegevens die in de nabije toekomst zowel de macro- als de micro-economische analyse van het investeringsgedrag in de verwerkende nijverheid zouden moeten bevorderen.

<sup>(1)</sup> Die conclusie geldt uiteraard alleen voor de brutovorming van vast kapitaal in de verwerkende nijverheid.

**NATIONALE BANK VAN BELGIE**

Departement Studiën

de Berlaimontlaan 5 - 1000 BRUSSEL  
Tel. (02) 219 46 00 (02) 219 46 10

Het geheim der antwoorden is gewaarborgd

Vermits de snelle voorlichting de voornaamste bestaansreden van de conjunctuuronderzoekingen is, vragen wij U één exemplaar van de vragenlijst terug te sturen vóór 15 mei.  
Het andere exemplaar is bestemd voor uw dossier.

**ONDERZOEK NOPENS DE ONTWIKKELING DER INVESTERINGEN**

U vindt een verklarende nota op de keerzijde

Het gedeelte onder de stippellijn terugsturen

0186	001	Gewest (zie keerzijde) :	Code :
------	-----	--------------------------	--------

76

**1. PERSONEEL OP 31 DECEMBER 1985**

1.1. Aantal arbeiders en gelijkgestelden	}	overeenkomstig uw aangifte bij de R.S.Z.	501	
1.2. Aantal bedienden			502	

**2. ONTWIKKELING VAN DE INVESTERINGEN, INGEDEELD VOLGENS HUN AARD**

Bedrag in duizenden frank van de investeringen verricht in

	1984	1985	1986* (raming)
2.1. Materiële investeringen, inclusief leasing (1)	000	100	200
waarvan :			
2.1.1. Terreinen en gebouwen (2)	004	104	204
2.1.4. Machines, uitrusting, rollend materieel, meubilair	009	109	209
2.2. Materiële investeringen verkregen in leasing (begrepen onder 2.1) (3)	010	110	210

Nationale Bank van België - 1986 - Alle rechten tot gebruik van de vragenlijst voorbehouden.

(\*) Indien U op deze vraag niet kan antwoorden, het vakje niet invullen; indien beslist werd niet te investeren, vul in 0.

## VERKLARENDE NOTA

GEWESTELIJKE CODE (geldt niet voor de bouwondernemingen en de petroleumnijverheid).

Gelieve op de voorzijde de code aan te duiden van het gewest waarop de investeringen betrekking hebben. Indien ze slaan op meer dan één gewest, dient voor elk betrokken gewest een vragenlijst ingevuld. Bijkomende vragenlijsten kunnen steeds bekomen worden.

Code	Gewest
10	de Vlaamse provincies (Oost- en West-Vlaanderen, Antwerpen en Limburg) en de arrondissementen Leuven en Halle-Vilvoorde;
21	Brussel (19 gemeenten);
50	de Waalse provincies (Henegouwen, Luik, Luxemburg en Namen) en het arrondissement Nijvel.

**Vraag 2.1.** : Bijlage 3 van de jaarrekeningen, hoofdstuk III, code 816 (met uitsluiting van de vooruitbetalingen van de rubriek 27).

- [1] — Onder « materiële investeringen » dient te worden verstaan de **nieuwe en gebruikte** vaste kapitaalgoederen (met uitsluiting van de voorraden, de goederen in bewerking, de immateriële en de financiële beleggingen, de gewone herstellings- en onderhoudskosten) met een **gebruiksduur van meer dan één jaar, geleverd** aan uw onderneming tijdens het beschouwde jaar en bestemd voor een exploitatiezetel in België. De vaste kapitaalgoederen door uw onderneming vervaardigd en de aanpassings- en bouwwerken voor eigen rekening uitgevoerd dienen te worden begrepen in de investeringen.
- Daarentegen komen de overnamen die voortspruiten uit een fusie of een opslorping niet in aanmerking.
- De waardebepaling van de vaste kapitaalgoederen moet geschieden tegen de totale kostprijs, m.a.w. tegen de prijs franco bestemming, vermeerderd met de eventuele installatiekosten en de invoerrechten (wat zelf vervaardigde goederen of zelf uitgevoerde werken betreft, dient onder kostprijs te worden verstaan de kosten van de werkkrachten en van de grondstoffen en, zo mogelijk, de algemene kosten die betrekking hebben op deze goederen of werken).
- In de opgegeven bedragen moeten niet worden inbegrepen :
- de financieringskosten;
  - de aftrekbare B.T.W.;
  - de vooruitbetalingen op en de betalingen van later te leveren investeringsgoederen. **Deze regel is evenwel niet van toepassing op de gebouwen en andere bouwwerken voor dewelke alle uitgaven worden opgegeven die gedurende het beschouwde jaar zijn gemaakt, ongeacht of de bouwwerken reeds gereed zijn gekomen of niet.**
- [2] Aankoop en aanpassing van bebouwde of onbebouwde terreinen, aankoop, verbouwing en oprichting van gebouwen en andere bouwwerken, ongeacht het doel (industriële, administratief, sociaal, ...).

**Vraag 2.2.** : Bijlage 3 van de jaarrekeningen, hoofdstuk III, code 816, rubriek 25.

- [3] Aankoopwaarde van de investeringsgoederen die uw onderneming in leasing heeft gekregen tijdens het beschouwde jaar, met of zonder aankoopoptie. Onder aankoopwaarde dient te worden verstaan het bedrag van de uitgaven die uw bedrijf zou hebben moeten verrichten voor de aankoop van de investeringsgoederen die ze in leasing heeft gekregen.

**NATIONALE BANK VAN BELGIE**

Departement Studiën

de Berlaimontlaan 5 - 1000 BRUSSEL

Tel. (02) 219 46 00 (02) 219 46 10

Het geheim der antwoorden is gewaarborgd

Vermits de snelle voorlichting de voornaamste be-  
staansredenen van de conjunctuuronderzoekingen is,  
vragen wij U één exemplaar van de vragenlijst  
terug te sturen vóór 7 november.  
Het andere exemplaar is bestemd voor uw  
dossier.

**ONDERZOEK NOPENS DE ONTWIKKELING  
DER INVESTERINGEN  
LUIK A**

U vindt een verklarende nota op de keerzijde

Het gedeelte onder de stippellijn terugsturen

80

0286	001	Gewest (zie keerzijde) : .....	Code : <input style="width: 80%;" type="text"/>
------	-----	--------------------------------	---

**1. PERSONEEL OP 30 JUNI 1986**

1.1. Aantal arbeiders en gelijkgestelden	}	overeenkomstig uw aangifte bij de R.S.Z.	501	<input style="width: 90%;" type="text"/>
1.2. Aantal bedienden			502	<input style="width: 90%;" type="text"/>

**2. MATERIELE INVESTERINGEN, INCLUSIEF LEASING [1]**

Bedrag in *duizenden* frank, van de investeringen verricht in

	1985	1986 (raming)	1987* (vooruitzicht)
2.1. BEDRAGEN . . . . .	100 <input style="width: 90%;" type="text"/>	200 <input style="width: 90%;" type="text"/>	300 <input style="width: 90%;" type="text"/>
2.2 INDELING [2] NAARGELANG VAN HUN ECONOMISCHE BESTEMMING			
2.2.1. Vervangingsinvesteringen . . . . .	111 <input style="width: 90%;" type="text"/>	211 <input style="width: 90%;" type="text"/>	311 <input style="width: 90%;" type="text"/>
2.2.2. Uitbreidingsinvesteringen . . . . .	112 <input style="width: 90%;" type="text"/>	212 <input style="width: 90%;" type="text"/>	312 <input style="width: 90%;" type="text"/>
2.2.3. Andere . . . . .	117 <input style="width: 90%;" type="text"/>	217 <input style="width: 90%;" type="text"/>	317 <input style="width: 90%;" type="text"/>
2.3. FINANCIERING			
2.3.1. Beroep op interne besparingen van de onderneming . . . . .	119 <input style="width: 90%;" type="text"/>	219 <input style="width: 90%;" type="text"/>	319 <input style="width: 90%;" type="text"/>
2.3.2. Kapitaalverhoging via aandelenuitgifte . . . . .	120 <input style="width: 90%;" type="text"/>	220 <input style="width: 90%;" type="text"/>	320 <input style="width: 90%;" type="text"/>
2.3.3. Vreemde middelen . . . . .	125 <input style="width: 90%;" type="text"/>	225 <input style="width: 90%;" type="text"/>	325 <input style="width: 90%;" type="text"/>
2.3.4. Materiële investeringen verkregen in leasing [3] . . . . .	110 <input style="width: 90%;" type="text"/>	210 <input style="width: 90%;" type="text"/>	310 <input style="width: 90%;" type="text"/>
3. IMMATERIELE INVESTERINGEN [4]			
BEDRAGEN . . . . .	129 <input style="width: 90%;" type="text"/>	229 <input style="width: 90%;" type="text"/>	329 <input style="width: 90%;" type="text"/>

(\*) Indien U op deze vragen niet kan antwoorden, het vakje niet invullen; indien beslist werd niet te investeren, vul in 0.

Nationale Bank van België - 1985 - Alle rechten tot gebruik van de vragenlijst voorbehouden.

# ONDERZOEK NOPENS DE ONTWIKKELING DER INVESTERINGEN

LUIK B

## 4. WEERSLAG VAN DE INVESTERINGEN OP HET AANTAL ARBEIDSPLAATSEN (5)

	1985	1986	1987
4.1. Aantal gecreëerde voltijdse arbeidsplaatsen	136	236	336
4.2. Aantal afgeschafte voltijdse arbeidsplaatsen	139	239	339
4.3. De investeringen hebben geen enkele weerslag op de werkgelegenheid (X invullen in het passende vakje) . . . . .	140	240	340

i.v.m. de investeringen

## 5. FACTOREN DIE DE INVESTERINGSBESLISSING VOOR 1986 BEINVLOED HEBBEN

Gelieve, de vervangingsinvesteringen buiten beschouwing gelaten, met een kruisje de graad van belangrijkheid aan te duiden van de factoren die U ertoe aangezet hebben om in 1986 te investeren.

		Belangrijk	Niet belangrijk
5.1. de ontoereikendheid van het bestaande productievermogen . . . . .	400	<input type="checkbox"/> 1	<input type="checkbox"/> 9
5.2. de invoering van nieuwe produkten die op de markt worden gebracht .	401	<input type="checkbox"/> 1	<input type="checkbox"/> 9
5.3. de invoering van nieuwe produktietechnieken . . . . .	402	<input type="checkbox"/> 1	<input type="checkbox"/> 9
5.4. het streven naar verlaging van de produktiekosten . . . . .	403	<input type="checkbox"/> 1	<input type="checkbox"/> 9
5.5. de overheids subsidies en/of de belastingstimuli . . . . .	404	<input type="checkbox"/> 1	<input type="checkbox"/> 9
5.6. de kredietkosten . . . . .	405	<input type="checkbox"/> 1	<input type="checkbox"/> 9
5.7. de beschikbaarheid van eigen middelen . . . . .	406	<input type="checkbox"/> 1	<input type="checkbox"/> 9

## VERKLARENDE NOTA

GEWESTELIJKE CODE (geldt niet voor de bouwondernemingen en de petroleumnijverheid).

Gelieve op de voorzijde de code aan te duiden van het gewest waarop de investeringen betrekking hebben. Indien ze slaan op meer dan één gewest, dient voor elk betrokken gewest een vragenlijst ingevuld. Bijkomende vragenlijsten kunnen steeds bekomen worden.

Code	Gewest
10	De Vlaamse provincies (Oost- en West-Vlaanderen, Antwerpen en Limburg) en de arrondissementen Leuven en Halle-Vilvoorde;
21	Brussel (19 gemeenten);
50	de Waalse provincies (Henegouwen, Luik, Luxemburg en Namen) en het arrondissement Nijvel.

**Vraag 2.1. :** Bijlage 3 van de jaarrekeningen, hoofdstuk III, code 816 (met uitsluiting van de vooruitbetalingen van de rubriek 27).

- [1] — Onder « materiële investeringen », dient te worden verstaan de **nieuwe en gebruikte** vaste kapitaalgoederen (met uitsluiting van de voorraden, de goederen in bewerking, de immateriële en de financiële beleggingen, de gewone herstellings- en onderhoudskosten) met een **gebruiksduur van meer dan één jaar, geleverd** aan uw onderneming tijdens het beschouwde jaar en bestemd voor een exploitatiezetel in België. De vaste kapitaalgoederen door uw onderneming vervaardigd en de aanpassings- en bouwwerken voor eigen rekening uitgevoerd dienen te worden begrepen in de investeringen.

Daarentegen komen de overnamen die voortspruiten uit een fusie of een opslorping niet in aanmerking.

- De waardebepaling van de vaste kapitaalgoederen moet geschieden tegen de totale kostprijs, m.a.w. tegen de prijs franco bestemming, vermeerderd met de eventuele installatiekosten en de invoerrechten (wat zelf vervaardigde goederen of zelf uitgevoerde werken betreft, dient onder de kostprijs te worden verstaan de kosten van de werkkrachten en van de grondstoffen en, zo mogelijk, de algemene kosten die betrekking hebben op deze goederen of werken).

In de opgegeven bedragen **MOETEN NIET WORDEN INBEGREPEN :**

- de financieringskosten;
- de aftrekbare B.T.W.;
- de vooruitbetalingen op en de betalingen van later te leveren investeringsgoederen.

Deze regel is evenwel niet van toepassing op de **GEBOUWEN** en **ANDERE BOUWWERKEN** voor dewelke **ALLE UITGAVEN WORDEN OPGEGEVEN DIE GEDURENDE HET BESCHOUWDE JAAR ZIJN GEMAAKT, ONGEACHT OF DE BOUWWERKEN REEDS GEREED ZIJN GEKOMEN OF NIET.**

**Vraag 2.2. :**

- [2] Een vervangingsinvestering kan een uitbreiding van de productiecapaciteit met zich brengen; omgekeerd kan een uitbreidingsinvestering het buiten dienst stellen van sommige uitrustingen tot gevolg hebben. Gelieve, bij de indeling van de investeringen, de secundaire effecten te verwaarlozen en onder « **vervanging** » de besliste investeringen aan te duiden die tot voornaamste doel hebben het vervangen van gebruikte uitrustingsgoederen, en onder « **uitbreiding** » de besliste investeringen die de uitbreiding van de productiecapaciteit tot voornaamste doel hebben. Worden als « andere » aanzien, de investeringen waarvan werkelijk niet kan bepaald worden welke de belangrijkste economische bestemming is, of degene die geen onmiddellijke weerslag hebben op de productiecapaciteit (vb. sociale investeringen, anti-bezoedelingsinvesteringen, enz.).

**Vraag 2.3.4. :** Bijlage 3 van de jaarrekeningen, hoofdstuk III, code 816, rubriek 25.

- [3] De vraag 2.3.4. slaat uitsluitend op de materiële investeringen die uw onderneming in leasing heeft gekregen **tijdens** het beschouwde jaar. Ze moeten worden geraamd aan de hand van het gedeelte van de termijnbetalingen dat overeenstemt met de kapitaalvorming, eventueel vermeerderd met het bedrag betaald bij aanvang van het contract.

**Vraag 3. :** Bijlage 3 van de jaarrekeningen, hoofdstuk III, code 802 (met uitsluiting van de rubriek vooruitbetalingen).

- [4] Onder « immateriële investeringen » dient te worden verstaan de kosten voor onderzoek gedragen door uw onderneming, de concessies, patenten, vergunningen, kennis, merken, enz., evenals de goodwill en de meerwaarden van inbreng voortkomend van fusie- of opslorplingsverrichtingen. **Moeten niet worden meegerekend** in de opgegeven bedragen de vooruitbetalingen op immateriële vastleggingen.

**Vraag 4. :**

- [5] Gelieve er in uw antwoord rekening mee te houden dat een halftijdse betrekking gelijk is aan 0,5 van een voltijdse betrekking, een 80 pct.-betrekking aan 0,8 van een voltijdse betrekking, enz.

**Brutovorming van vast kapitaal : begrippen, bronnen en ramingsmethoden**

De brutovorming van vast kapitaal is een begrip dat werd gecreëerd voor de nationale boekhouding en dat moet beantwoorden aan de vereisten inzake samenhang die eigen zijn aan die boekhouding. Die vereisten leiden er met name toe dat in de optiek « Bestedingen van het bruto nationaal produkt », waarvan de brutovorming van vast kapitaal deel uitmaakt, alleen de uitgaven geboekt worden die inkomens doen ontstaan <sup>(1)</sup>. Dat heeft tot gevolg dat de brutovorming van vast kapitaal uiteraard de aankopen omvat van pas vervaardigde investeringsgoederen maar niet de aankopen van bestaande investeringsgoederen.

Een onderneming maakt evenwel geen onderscheid tussen nieuwe en gebruikte investeringsgoederen; beide dragen in dezelfde mate bij tot de produktie van goederen en diensten. Om die reden tellen de instituten voor de statistiek enerzijds de aankopen van nieuwe en gebruikte investeringsgoederen en anderzijds de verkopen van gebruikte investeringsgoederen. Het is voldoende de tweede soort van de eerste af te trekken om de uitgaven die geen inkomens voortbrengen uit te schakelen aangezien de aankopen van gebruikte goederen door de enen geneutraliseerd worden door de bij de anderen getelde overeenstemmende verkopen <sup>(2)</sup>.

In tabel A wordt het respectieve verloop vergeleken van de investeringen en de desinvesteringen <sup>(3)</sup> dat blijkt uit de jaarstatistiek van de industriële investeringen.

Men stelt vast dat de desinvesteringen tijdens de periode 1977-1983 een zeer grillig verloop te zien gaven, zonder dat een verband met het verloop van de investeringen kon worden onderkend. Zij vertegenwoordigden dan ook een veranderlijk percentage t.o.v. deze laatste. Door ze af te trekken van de investeringen werd het jaarlijks veranderingspercentage van deze laatste dan ook soms aanmerkelijk beïnvloed; de correctie is het grootst voor wat de resultaten van het jaar 1980 betreft: de jaarstatistiek geeft voor dat jaar een vooruitgang van de investeringen met 23,4 pct. aan; brengt men de desinvesteringen in mindering, dan bedraagt die vooruitgang niet minder dan 35,6 pct.

<sup>(1)</sup> Daarom zijn onbebouwde terreinen — nochtans duurzame goederen die eventueel langer dan een jaar in het produktieproces kunnen worden gebruikt — bij voorbaat niet opgenomen in de brutovorming van vast kapitaal.

<sup>(2)</sup> In feite is de compensatie in de ondernemingen van de verwerkende nijverheid slechts gedeeltelijk. Een bepaald aantal onder hen koopt of verkoopt immers bij en aan ondernemingen uit andere bedrijfstakken of economische eenheden van andere institutionele sectoren (gezinnen, overheid, buitenland). Volledige compensatie is derhalve slechts mogelijk wanneer men investeringen en desinvesteringen van de diverse sectoren samenvoegt; de brutovorming van vast kapitaal in de verwerkende nijverheid omvat derhalve, naast de aankopen van nieuwe investeringsgoederen, de netto-aankopen bij andere bedrijfstakken en sectoren (aankopen min verkopen) van gebruikte investeringsgoederen.

<sup>(3)</sup> De desinvesteringen omvatten, naast de verkopen van gebruikte investeringsgoederen, buitendienststellingen, slopingen of aan ongevallen te wijten vernielingen.

Tabel A

## INVESTERINGEN EN DESINVESTERINGEN IN DE VERWERKENDE NIJVERHEID

	Investerings		Desinvesterings			Gecorrigeerde investeringen [(a) - (b)] <sup>1</sup>	
	Totaal bedrag	Jaarlijks veranderingspercentage	Totaal bedrag	Jaarlijks veranderingspercentage	Relatief belang t.o.v. de investeringen	Totaal bedrag	Jaarlijks veranderingspercentage
	(in miljarden franken)		(in miljarden franken)		$\frac{(b)}{(a)} \times 100$	(in miljarden franken)	
	(a)		(b)				
1977 .....	72,4	- 7,0	9,2	+ 25,6	12,7	63,2	- 10,3
1978 .....	71,6	- 1,2	12,3	+ 34,4	17,2	59,3	- 6,3
1979 .....	79,2	+ 10,7	17,5	+ 42,2	22,1	61,7	+ 4,2
1980 .....	97,8	+ 23,4	14,1	- 19,4	14,5	83,7	+ 35,6
1981 .....	94,8	- 3,1	13,6	- 4,2	14,3	81,2	- 2,9
1982 .....	110,8	+ 16,8	11,9	- 12,2	10,7	98,9	+ 21,7
1983 .....	116,6	+ 5,3	17,1	+ 43,9	14,7	99,5	+ 0,6

Bron : Nationaal Instituut voor de Statistiek — jaarstatistiek van de industriële investeringen; berekeningen van de Nationale Bank van België.

<sup>1</sup> Aangezien de vereiste gegevens niet beschikbaar waren, zijn de desinvesteringscijfers afgeleid op het niveau van de sector en niet op het niveau van de subsectoren zoals bij de door het Nationaal Instituut voor de Statistiek gehanteerde methode. Er is derhalve geen rekening gehouden met de impliciete gewichten van deze laatste. De gegevens met betrekking tot de « gecorrigeerde investeringen » geven dan ook enkel de orde van grootte aan en zijn in geen geval de nauwkeurige weerspiegeling van de omvang van de uit hoofde van de desinvesteringscijfers aangebrachte correcties.

Het aftrekken van de desinvesteringscijfers is de eerste fase in het berekenen van de brutovorming van vast kapitaal. Het is ongetwijfeld ook de belangrijkste oorzaak van het gebrek aan overeenstemming tussen de ramingen van de brutovorming van vast kapitaal en de van andere bronnen afkomstige definitieve cijfers.

Die tegenstellingen komen met name voor bij de overname van vennootschappen of bij de oprichting van dochterondernemingen. Dat leidt in sommige gevallen immers tot dure overdrachten van materiële vaste activa. Vooral de BTW-statistiek is daaraan onderhevig <sup>(1)</sup>: aangezien de belasting over de toegevoegde waarde per definitie een belasting op de juridische omloop van de goederen is, zijn alle cessies van materiële roerende goederen die binnen het toepassingsgebied ervan vallen, in de statistiek opgenomen, of het nu nieuwe of gebruikte goederen betreft. Dergelijke transacties worden daarentegen niet geteld in de enquête « investeringen » voor zover zij voortvloeien uit de oprichting van dochterondernemingen door vennootschappen omdat het een zekere tijd duurt vooraleer de nieuw opgerichte vennootschappen ondervraagd worden.

De overige correcties die in de resultaten van de jaarstatistiek van de industriële investeringen worden aangebracht ten einde ze om te zetten in

<sup>(1)</sup> De oprichting in 1979 van de S.A. VALFIL als dochtermaatschappij van Cockerill is daar een voorbeeld van; de vennootschap VALFIL werd destijds opgericht om een walsery, met de bouw waarvan Cockerill vóór de crisis was begonnen en die vervolgens was stilgelegd, te voltooien en te exploiteren. De inbreng van Cockerill in de dochtermaatschappij bestond uit de in aanbouw zijnde walsery, wat aanvankelijk in de BTW-statistiek als een investering was opgetekend, terwijl het vanuit het oogpunt van de nationale boekhouding niet langer een investering betrof. Het Nationaal Instituut voor de Statistiek heeft die transactie evenwel snel uit de BTW-statistiek verwijderd, zodat de cijfers ervan verenigbaar waren met de van de andere bronnen afkomstige gegevens.



brutovorming van vast kapitaal, zijn bedoeld om de tekortkomingen van die statistiek te ondervangen, met name wat het waarnemingsveld betreft. Ze worden hierna in chronologische volgorde opgesomd <sup>(1)</sup> :

- het resultaat na aftrek van de desinvesteringen wordt voor elke subsector geëxtrapoleerd met een coëfficiënt op basis van de werkgelegenheidsgegevens <sup>(2)</sup>. Die extrapolatie is te verantwoorden door het feit dat in de jaarstatistiek enkel de vestigingen zijn opgenomen die op een bepaald tijdstip in het betreffende jaar ten minste twintig personen in dienst hadden. Dat heeft, tot gevolg dat in het bepalen van de brutovorming van vast kapitaal een eerste, niet te verwaarlozen ramingselement wordt ingevoerd. Voor sommige subsectoren met talrijke kleine vestigingen ligt de extrapolatiecoëfficiënt immers vrij hoog; voor de subsectoren van de textielnijverheid bij voorbeeld bedraagt hij 1,60;
- de geëxtrapoleerde resultaten per subsector worden gelijkmatig verhoogd met 7,5 pct.; men is immers van mening dat de voor eigen rekening verrichte investeringen stelselmatig te laag gewaardeerd worden, vandaar de noodzaak de resultaten van de statistiek opwaarts te herzien. Er zij op gewezen dat, aangezien het percentage van de hogere waardering van jaar tot jaar gelijk blijft, die correctie inwerkt op de waarden maar niet op de jaarlijkse veranderingpercentages van de brutovorming van vast kapitaal;
- de opgetrokken resultaten worden vervolledigd aan de hand van de gegevens van een verschillende jaarstatistiek, die eveneens door het Nationaal Instituut voor de Statistiek wordt opgesteld en die betrekking heeft op de zogenaamde nieuwe vestigingen die reeds in de loop van het betreffende jaar hebben geïnvesteerd, maar de activiteit waarvoor zij zijn opgericht nog niet uitoefenen en die daarom nog niet zijn opgenomen in de algemene jaarstatistiek.  
Die investeringen hadden in bepaalde periodes — namelijk die welke gekenmerkt waren door het toestromen van buitenlandse investeringen naar België — een belangrijke uitwerking op de brutovorming van vast kapitaal. Voor de periode 1976-1983, beliep hun gemiddeld relatief aandeel, uitgedrukt in procenten van de brutovorming van vast kapitaal, 4,7; in 1976 vertegenwoordigde de brutovorming van vast kapitaal van de nieuwe vestigingen nog 9,8 pct. van de totale brutovorming van vast kapitaal in de verwerkende nijverheid, voor de jaren 1981 tot 1983 liep dat aandeel evenwel terug tot 2,6 pct.;
- de in de vorige fase verkregen resultaten geven voor elke subsector de totale brutovorming van vast kapitaal weer van de vestigingen die er deel van uitmaken. Zij dienen dan nog te worden aangevuld met de investeringen van de zelfstandigen die een ambachtelijke activiteit uitoefenen.

<sup>(1)</sup> Er zij op gewezen dat alle correcties, te beginnen met het aftrekken van de desinvesteringen, gebeuren op zeer gedecentraliseerde gegevens: het Nationaal Instituut voor de Statistiek onderscheidt 101 subsectoren.

<sup>(2)</sup> De extrapolatiecoëfficiënten stemmen overeen met de verhouding tussen de totale werkgelegenheid in de beschouwde subsector die blijkt uit de maandelijkse enquête over de industriële productie — waaraan in principe alle industriële vestigingen deelnemen —, en de werkgelegenheid in die subsector die is opgetekend in de jaarstatistiek van de industriële investeringen.

Om die investeringen te ramen, gaat men uit van de veronderstelling dat voor elke subsector die zelfstandigen telt, de investering per zelfstandige gelijk is aan de in de vestigingen van die subsector verrichte investeringen per werkende persoon, zoals die blijken uit de volgens het hierboven beschreven proces verrichte ramingen. Het is derhalve voldoende de investering per werkende persoon te vermenigvuldigen met het aantal getelde zelfstandigen en het resultaat bij dat van de subsector te tellen om de totale brutovorming van vast kapitaal te verkrijgen voor elke subsector van de verwerkende nijverheid.

Door die methode wordt uiteraard een tweede ramingselement ingevoerd in de berekening van de brutovorming van vast kapitaal in de verwerkende nijverheid. De uitwerking ervan is evenmin te verwaarlozen: de aldus geraamde investeringen van de ambachtelijke sector vertegenwoordigen immers tot 7,3 pct. — in 1979 — van de brutovorming van vast kapitaal in de verwerkende nijverheid. Voor de periode 1976-1983 beliepen zij gemiddeld 5,4 pct. van deze laatste;

- de in de nationale rekeningen gepubliceerde brutovorming van vast kapitaal in de verwerkende nijverheid wordt verkregen door de gegevens per subsector gewoon op te tellen.

De rechtstreekse vergelijking van de resultaten van de jaarstatistiek van de industriële investeringen en van de gegevens van de nationale rekeningen maakt het mogelijk de totale uitwerking van de diverse vorenvermelde correcties te beoordelen.

Tabel B

**VERWERKENDE NIJVERHEID : VERGELIJKING VAN DE RESULTATEN VAN DE JAARSTATISTIEK VAN DE INDUSTRIËLE INVESTERINGEN EN DE GEGEVENS VAN DE NATIONALE REKENINGEN BETREFFENDE DE BINNENLANDSE BRUTOVORMING VAN VAST KAPITAAL**

	Gegevens uitgedrukt in miljarden franken		Jaarlijkse veranderingspercentages	
	Investerings <sup>1</sup>	Brutovorming van vast kapitaal <sup>2</sup>	Investerings	Brutovorming van vast kapitaal
1977 .....	72,4	81,2	- 7,0	- 13,1
1978 .....	71,6	79,4	- 1,2	- 2,2
1979 .....	79,2	83,6	+ 10,7	+ 5,2
1980 .....	97,8	109,2	+ 23,4	+ 30,6
1981 .....	94,8	100,9	- 3,1	- 7,6
1982 .....	110,8	122,4	+ 16,8	+ 21,3
1983 .....	116,6	127,7	+ 5,3	+ 4,3

<sup>1</sup> Bron : Nationaal Instituut voor de Statistiek — jaarstatistiek van de industriële investeringen.

<sup>2</sup> Bron : Nationaal Instituut voor de Statistiek — nationale rekeningen 1984.

Naar gelang die correcties cumulatieve of compenserende effecten hebben, wordt het beginresultaat in mindere of meerdere mate gewijzigd. Voor de jaren 1977 tot 1983 lopen de correcties uiteen van - 6,1 (1977) tot + 7,2 (1980) procentpunten. Uit die cijfers blijkt duidelijk dat de resultaten van de jaarstatistiek, en terloops ook die van de enquête « investeringen » van de Bank en van de BTW-statistiek, in geen geval zonder meer vergeleken kunnen worden met de gegevens betreffende de brutovorming van vast kapitaal.

**SYNTHETISCHE CURVE VAN DE VOORNAAMSTE GEGEVENS  
VAN DE MAANDELIJKE CONJUNCTUURTEST  
VAN DE NATIONALE BANK**

**RESULTATEN VAN DE MAAND MEI 1986**  
(juli 1974 - juni 1981 = 100)

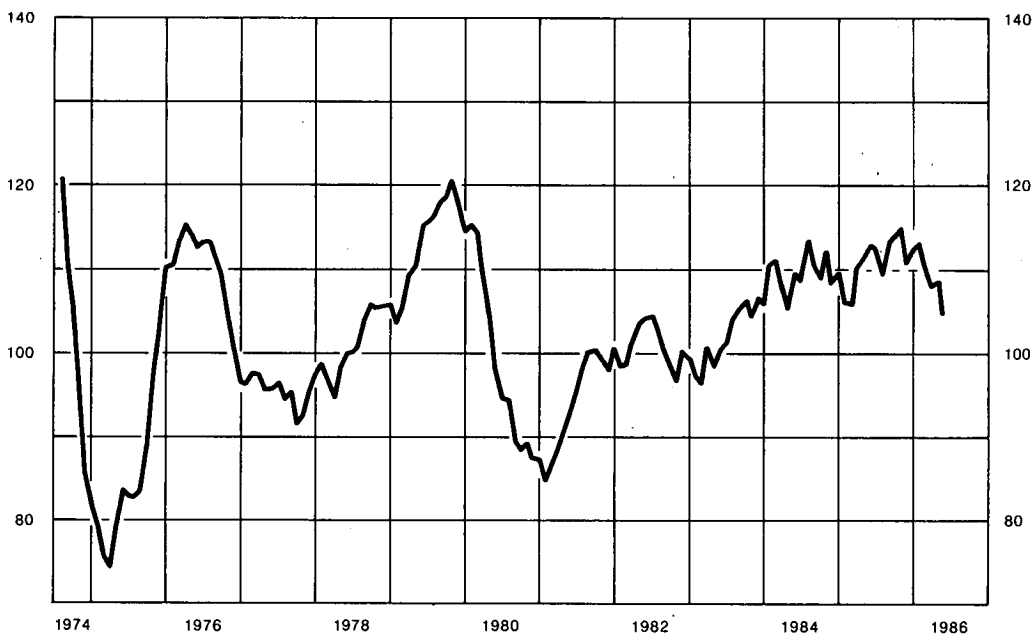

**Commentaar**

De getalwaarde van de synthetische curve van de Bank is in mei met 3,51 punten gedaald. De curve bereikt thans de waarde van 104,73 punten tegen 108,24 punten in april.

De achteruitgang situeert zich in de verwerkende nijverheid en de handel en is wellicht toe te schrijven aan de invloed van de stakingsbewegingen. Inderdaad, alleen de indicatoren m.b.t. de werkelijke bedrijvigheid liepen terug terwijl die betreffende de vooruitzichten nagenoeg ongewijzigd zijn gebleven.

In de bouwnijverheid, die nauwelijks getroffen werd door de stakingsgolf, trok de conjunctuur nog wat aan, zij het dat voor deze sector de vooruitzichten aan het afbrokkelen zijn.



STATISTIEKEN

ECONOMISCHE WETGEVING

LITERATUUR IN VERBAND MET  
DE ECONOMISCHE EN FINANCIËLE PROBLEMEN  
DIE VAN BELANG ZIJN VOOR BELGIE



# STATISTIEKEN

## INHOUD

	Nummers van de tabellen	Nummers van de tabellen
<b>I. — Nationale rekeningen en conjunctuurtests.</b>		
1. Verdeling van het nationaal produkt over de produktiefactoren . . . . .	I - 1	
2. Bruto toegevoegde waarde, tegen marktprijzen, per activiteitsklasse . . . . .	I - 2	
3. Besteding van het nationaal produkt :		
a) Ramingen in werkelijke prijzen . . . . .	I - 3a	
b) Ramingen in prijzen van 1980 . . . . .	I - 3b	
4. Conjunctuurtests :		
a) Getalwaarde van de synthetische curven . . . . .	I - 4a	
b) Verwerkende nijverheid :		
— getalwaarde van de synthetische curve en van haar componenten . . . . .	I - 4b.1	
— brutoresultaten per sector . . . . .	I - 4b.2	
— getalwaarde van de regionale synthetische curven en van hun componenten . . . . .	I - 4b.3	
— brutoresultaten per gewest . . . . .	I - 4b.4	
c) Bouwnijverheid :		
— getalwaarde van de synthetische curve en van haar componenten . . . . .	I - 4c.1	
— brutoresultaten per sector . . . . .	I - 4c.2	
d) Handel :		
— getalwaarde van de synthetische curve en van haar componenten . . . . .	I - 4d	
5. Investerings in vaste kapitaalgoederen in de verwerkende nijverheid . . . . .	I - 5	
<b>II. — Bevolking, werkgelegenheid, werkloosheid.</b>		
1. Bevolking, vraag naar en aanbod van arbeidsplaatsen . . . . .	II - 1	
2. Werkloosheid en openstaande betrekkingen . . . . .	II - 2	
<b>III. — Landbouw en visserij.</b>		
1. Landbouw . . . . .	III - 1	
2. Zeevisserij . . . . .	III - 2	
<b>IV. — Nijverheid.</b>		
1. Industriële produktie . . . . .	IV - 1	
2. Produktie van de verwerkende industrie - Indeling naar de bedrijfstak . . . . .	IV - 2	
3. Energie . . . . .	IV - 3	
4. Metaal . . . . .	IV - 4	
5. Bouwnijverheid . . . . .	IV - 5	
6. Industriële produktie der E.E.G.-landen . . . . .	IV - 6	
<b>V. — Diensten.</b>		
1. Vervoer :		
a) Activiteit van de N.M.B.S. en de SABENA . . . . .	V - 1a	
b) Zeevaart . . . . .	V - 1b	
c) Binnenscheepvaart . . . . .	V - 1c	
2. Toerisme — Overnachtingen van toeristen in België . . . . .	V - 2	
3. Binnenlandse handel :		
a) Verkoop van de detailhandel . . . . .	V - 3a	
b) Verkoop op afbetaling . . . . .	V - 3b	
4. Verrekenkamers :		
a) Aantal verrichtingen . . . . .	V - 4a	
b) Bedrag van de verrichtingen . . . . .	V - 4b	
<b>VI. — Inkomens.</b>		
1. Bezoldigingen van de werknemers . . . . .	VI - 1	
2. Gemiddelde brutobezoldigingen van de werknemers in de nijverheid . . . . .	VI - 2	
<b>VII. — Prijsindexcijfers.</b>		
1. Grondstoffen . . . . .	VII - 1	
2. Groothandelsprijzen in België . . . . .	VII - 2	
3. Consumptieprijzen in België :		
a) Indeling in 4 groepen . . . . .	VII - 3a	
b) Indeling volgens het Bureau voor de Statistiek der Europese Gemeenschappen . . . . .	VII - 3b	
<b>VIII. — Buitenlandse handel van de B.L.E.U.</b>		
1. Algemene tabel . . . . .	VIII - 1	
2. Uitvoer naar de aard der produkten . . . . .	VIII - 2	
3. Invoer naar het gebruik der produkten . . . . .	VIII - 3	
4. a) Gemiddelde waarden per eenheid . . . . .	VIII - 4a	
b) Volume . . . . .	VIII - 4b	
5. Geografische spreiding . . . . .	VIII - 5	
<b>IX. — Betalingsbalans van de B.L.E.U.</b>		
1-2-3. Balans op transactiebasis :		
— Jaarcijfers . . . . .	IX - 1	
— Saldi per kwartaal . . . . .	IX - 2	
— Ontvangsten en uitgaven per kwartaal . . . . .	IX - 3	
4. Balans op kasbasis . . . . .	IX - 4	
5. Verrichtingen met het buitenland, verrichtingen in buitenlandse valuta's van de ingezetenen met de Belgische en Luxemburgse banken en termijnvalutatransacties . . . . .	IX - 5	
6. Voor de betaling van in- en uitvoer gebruikte valuta's . . . . .	IX - 6	
<b>X. — Valutamarkt.</b>		
1. Officiële wisselkoersen vastgesteld door de in verrekamer te Brussel vergaderde bankiers :		
a) Jaarlijkse cijfers . . . . .	X - 1a	
b) Driemaandelijkse en maandelijkse cijfers . . . . .	X - 1b	
2. Bijzonder trekkingsrecht . . . . .	X - 2	
3. Markt van de U.S.-Dollar te Brussel . . . . .	X - 3	
4. Europees Monetair Stelsel :		
a) Spilkoersen van de Ecu, bilaterale spilkoersen en koersen waarop interventie verplicht is gesteld . . . . .	X - 4a	
b) Wisselkoersen van de Ecu, agio of disagio van de verschillende munten t.o.v. de Belgische frank en afwijkingindicatoren . . . . .	X - 4b	
c) Samenstelling en relatieve gewichten van de Ecu; afwijkingintervallen . . . . .	X - 4c	
5. Effectieve wisselkoersen . . . . .	X - 5	
<b>XI. — Rijksfinanciën</b>		
1. Ontvangsten en uitgaven van de Schatkist voortvloeiend uit de verrichtingen volgens begroting . . . . .	XI - 1	
2. Kasresultaat van de Schatkist en financiering ervan . . . . .	XI - 2	
3. Nettofinancieringsbehoeften van de Schatkist en hun dekking . . . . .	XI - 3	
4. Belastingontvangsten (per kalenderjaar) . . . . .	XI - 4	
5. Indeling van de belastingontvangsten . . . . .	XI - 5	
<b>XII. — Vorderingen en schulden in de Belgische economie.</b>		
1. Uitstaande bedragen :		
a) op 31 december 1982 . . . . .	XII - 1a	
b) op 31 december 1983 . . . . .	XII - 1b	
2. Bewegingen van de vorderingen en schulden in 1983 . . . . .	XII - 2	
3. Uitstaande bedragen (totalen per sector) :		
a) op 31 december 1982 . . . . .	XII - 3a	
b) op 31 december 1983 . . . . .	XII - 3b	
4. Bewegingen van de vorderingen en schulden in 1983 . . . . .	XII - 4	
<b>XIII. — Overwegend geldscheppende instellingen.</b>		
1. Gezamenlijke balansen van de overwegend geldscheppende instellingen . . . . .	XIII - 1	
2. De balansen van de Nationale Bank van België, de geldscheppende openbare instellingen en de depositobanken :		
a) Nationale Bank van België . . . . .	XIII - 2a	
b) Geldscheppende openbare instellingen . . . . .	XIII - 2b	
c) Depositobanken . . . . .	XIII - 2c	
d) Totaal der overwegend geldscheppende instellingen . . . . .	XIII - 2d	
3. Oorzaken van de veranderingen in de geldhoeveelheid bij de overwegend geldscheppende instellingen . . . . .	XIII - 3	
4. Geldhoeveelheid :		
a) Bij de overwegend geldscheppende instellingen . . . . .	XIII - 4a	
b) Totaal . . . . .	XIII - 4b	
5. a) Netto buitenlands actief van de overwegend geldscheppende instellingen . . . . .	XIII - 5a	
b) Netto goud- en deviezenreserves a contant en op termijn van de Nationale Bank van België . . . . .	XIII - 5b	
6-7. Opgenomen bedragen van de discontokredieten, voorschotten en acceptkredieten bij hun oorsprong door de depositobanken verleend aan de bedrijven en particulieren en aan het buitenland :		
— Zichtbare economische bestemming . . . . .	XIII - 6	
— Vorm en houderschap . . . . .	XIII - 7	

8. Discontokredieten, voorschotten en acceptkredieten aan de bedrijven en particulieren en aan het buitenland bij hun oorsprong toegestaan door de overwegend geldscheppende instellingen en ondergebracht bij de Nationale Bank van België . . . . . XIII - 8
9. Opgenomen bedragen van de discontokredieten, voorschotten en acceptkredieten, bij hun oorsprong door de overwegend geldscheppende instellingen verleend aan de bedrijven en particulieren en aan het buitenland . . . . . XIII - 9
10. Balansen van de Nationale Bank van België . . . . . XIII - 10  
Weekstaten van de Nationale Bank van België . . . . . XIII - 10
11. Verrichtingen in postrekening . . . . . XIII - 11
12. Algemene staat der banken . . . . . XIII - 12
13. Gezamenlijke betalingen door middel van direct opeisbare bankdeposito's in Belgische franken en van tegoeden in postrekening . . . . . XIII - 13

**XIV. — Financiële instellingen andere dan overwegend geldscheppende.**

4. Voornaamste activa en passiva van het Rentenfonds . . . . . XIV - 4
5. Algemene Spaar- en Lijfrentekas :  
a) Spaarkas - Verrichtingen van de gezinnen . . . . . XIV - 5a  
b) Balansposten van de ASLK - Entiteit I . . . . . XIV - 5b  
c) Balansposten van de ASLK - Entiteit II . . . . . XIV - 5c
6. Nationale Maatschappij voor Krediet aan de Nijverheid . . . . . XIV - 6
7. Algemene staat der private spaarkassen . . . . . XIV - 7
8. Gemeentekrediet van België . . . . . XIV - 8
9. Levensverzekeringsmaatschappijen . . . . . XIV - 9

**XV. — Financiële activa.**

1. Financiële activa in het bezit van de overheid en van de bedrijven en particulieren . . . . . XV - 1
2. Financiële activa in het bezit van de bedrijven en particulieren . . . . . XV - 2
3. Financiële activa in het bezit van de bedrijven en particulieren. — Niet-monetaire activa voor ten hoogste een jaar :  
a) Veranderingen . . . . . XV - 3a  
b) Uitstaande bedragen bij de nationale financiële instellingen . . . . . XV - 3b
4. Financiële activa in het bezit van de bedrijven en particulieren. Activa voor meer dan een jaar . . . . . XV - 4
5. Financiële activa in het bezit van de bedrijven en particulieren. Activa in Belgische franken en buitenlandse valuta's bij de nationale financiële instellingen :  
a) Veranderingen . . . . . XV - 5a  
b) Uitstaande bedragen . . . . . XV - 5b

**XVI. — Uitgiften en schulden van de overheidssector.**

1. Uitgiften in Belgische franken voor meer dan een jaar . . . . . XVI - 1
2. Uitgiften voor meer dan een jaar van de overheidssector . . . . . XVI - 2
3. Schuld van de Schatkist :  
a) Officiële stand van de Staatsschuld . . . . . XVI - 3a  
b) Veranderingen in de Staatsschuld die aanleiding hebben gegeven tot geldebewegingen . . . . . XVI - 3b
4. Schulden in Belgische franken voor meer dan een jaar van de overheidssector :  
a) Indeling naar de debiteuren . . . . . XVI - 4a  
b) Indeling naar de houders . . . . . XVI - 4b

**XVII. — Effecten van de particuliere sector en kredieten aan de bedrijven en particulieren en aan het buitenland.**

1. Beursbedrijvigheid : omzetten, koersen en rendementpercentages . . . . . XVII - 1
2. Rendement van de vennootschappen op aandelen — jaarcijfers . . . . . XVII - 2
3. Rendement van de vennootschappen op aandelen — cumulatieve cijfers . . . . . XVII - 3
4. Uitgiften van de vennootschappen — gegevens N.I.S. . . . . . XVII - 4
5. Uitgiften van de vennootschappen — gegevens N.B.B. . . . . XVII - 5

6. Verplichtingen van de bedrijven en particulieren tegenover de Belgische financiële instellingen . . . . . XVII - 6
7. Hypotheekinschrijvingen . . . . . XVII - 7
8. Disconto-, voorschotten- en acceptkredieten bij hun oorsprong verleend door de banken, de ASLK, de N.M.K.N. en de N.K.B.K. aan de bedrijven en particulieren en aan het buitenland. — Kredieten van een miljoen frank of meer waarvan de begunstigde :  
a) een Belgische ingezetene is (Indeling naar de economische sector waartoe de begunstigde behoort) . . . . . XVII - 8a  
b) een niet-ingezetene is (Indeling naar de geografische zone waar de begunstigde gevestigd is) . . . . . XVII - 8b

**XVIII. — Geldmarkt.**

1. Daggeldmarkt . . . . . XVIII - 1
2. Houderschap van het door de depositobanken gediscoteerde handelspapier en van de bankaccepten . . . . . XVIII - 2
3. Herdiscontoplafonds en maandelijkse quota's van de voorschotten in rekening-courant bij de Nationale Bank van België . . . . . XVIII - 3

**XIX. — Disconto-, rente en rendementstarieven.**

1. Nationale Bank van België :  
a) Officieel disconto- en voorschottentarieef . . . . . XIX - 1a  
b) Speciale rentepercentages . . . . . XIX - 1b  
c) Gewogen gemiddelde rentevoet . . . . . XIX - 1c
2. Rentevoeten van het Herdiscontering- en Waarborginstituut . . . . . XIX - 2
3. Daggeldrente . . . . . XIX - 3
4. Rentevoet van de schatkistcertificaten en van de certificaten van het Rentenfonds . . . . . XIX - 4
5. Rentetarieef voor deposito's in Belgische franken bij de banken . . . . . XIX - 5
6. Rentetarieven door de Algemene Spaar- en Lijfrentekas toegepast op gewone spaarboekjes . . . . . XIX - 6
7. Rendement van effecten met vast rendement op de Beurs te Brussel . . . . . XIX - 7
8. Rentevoet van de kasbons en obligaties uitgegeven door de openbare kredietinstellingen . . . . . XIX - 8

**XX. — Buitenlandse circulatiebanken.**

1. Discontovoet . . . . . XX - 1
2. Banque de France . . . . . XX - 2
3. Bank of England . . . . . XX - 3
4. Federal Reserve Banks . . . . . XX - 4
5. Nederlandsche Bank . . . . . XX - 5
6. Banca d'Italia . . . . . XX - 6
7. Deutsche Bundesbank . . . . . XX - 7
8. Banque Nationale Suisse . . . . . XX - 8
9. Banque des Règlements Internationaux . . . . . XX - 9

**GRAFIEKEN.**

- B.N.P. berekend door ontleding van de bestedingen . . . . . I - 3  
 Conjunctuurtests . . . . . I - 4  
 Industriële produktie . . . . . IV - 1  
 Industriële produktie der landen van de Europese Economische Gemeenschap . . . . . IV - 6  
 Bezoldigingen van de werknemers - Gemiddeld brutoloon per gewerkt uur . . . . . VI - 1  
 Groothandelsprijzen in België . . . . . VII - 2  
 Consumptieprijzen in België . . . . . VII-3a-b  
 Buitenlandse handel van de B.L.E.U. . . . . VIII  
 Belastingontvangsten per kalenderjaar . . . . . XI - 4  
 Oorzaken van de veranderingen in de geldhoeveelheid bij de overwegend geldscheppende instellingen . . . . . XIII - 3  
 Gebruiksfrequentie van de direct opeisbare bankdeposito's in Belgische franken en van de tegoeden in postrekening . . . . . XIII - 13  
 Algemene Spaar- en Lijfrentekas — Deposito's : overschotten of tekorten van de stortingen t.o.v. de opvragingen . . . . . XIV - 5a  
 Koers van de Belgische effecten op de contantmarkt . . . . . XVII - 1



## VOORNAAMSTE GEBRUIKTE AFKORTINGEN

	ASLK	Algemene Spaar- en Lijfrentekas.
B.L.E.U.		Belgisch-Luxemburgse Economische Unie.
	B.P.C.	Bestuur der Postchecks.
	C.B.H.K.	Centraal Bureau voor Hypothecair Krediet.
E.E.G.		Europese Economische Gemeenschap.
E.F.M.S.		Europees Fonds voor Monetaire Samenwerking.
OESO		Organisatie voor Economische Samenwerking en Ontwikkeling.
	H.W.I.	Herdiscontering- en Waarborginstituut.
I.M.F.		Internationaal Monetair Fonds.
	IRES	Université Catholique de Louvain - Institut de Recherches Economiques.
	M.E.Z.	Ministerie van Economische Zaken.
	N.B.B.	Nationale Bank van België.
	N.I.L.K.	Nationaal Instituut voor Landbouwkrediet.
	N.I.S.	Nationaal Instituut voor de Statistiek.
	N.K.B.K.	Nationale Kas voor Beroepskrediet.
	N.M.B.S.	Nationale Maatschappij der Belgische Spoorwegen.
	N.M.H.	Nationale Maatschappij voor de Huisvesting.
	N.M.K.N.	Nationale Maatschappij voor Krediet aan de Nijverheid.
O.V.N.		Organisatie der Verenigde Naties.
	R.T.T.	Regie van Telegrafie en Telefonie.
	R.V.A.	Rijksdienst voor Arbeidsvoorziening.
	SABENA	Belgische Naamloze Vennootschap tot Exploitatie van het Luchtverkeer.

## CONVENTIONELE TEKENS

—	het gegeven bestaat niet of is niet van toepassing.
.	niet beschikbaar gegeven.
%	procent.
*	voorlopig of raming.
!	verbeterd.
0 } 0,0 }	nihil of minder dan de helft van de laatst weerhouden eenheid.
p.m.	pro memorie.

## VLUGGE MEDEDELING VAN DE GEGEVENS

De abonnees kunnen desgewenst de « Synthetische curve van de voornaamste gegevens van de maandelijks conjunctuurtest van de Nationale Bank » en de gegevens vermeld in de tabellen I-4a, VI-1, IX-2 en 4, X-1b en 5, XIII-3, 4a en b, 5a en 13, XV-1 tot 5, XVII-6, XVIII-1, 2, 3 en XIX-1a, b, c en 3 verkrijgen zodra zij opgesteld zijn. De aanvragen dienen te worden gericht aan de Nationale Bank van België, Dienst Documentatie, de Berlaimontlaan 5, B - 1000 Brussel. Hierbij dient te worden vermeld welke tabellen de abonnee wenst te ontvangen.

## BELGISCHE ECONOMISCHE STATISTIEKEN

De Bank heeft verzamelingen statistische reeksen uitgegeven in verband met de Belgische economie tijdens de periodes 1919 tot 1928, 1929 tot 1940, 1941 tot 1950, 1950 tot 1960, 1960 tot 1970 en 1970 tot 1980. Daarmee wil zij allen behulpzaam zijn die belang stellen in economische studies op middellange en lange termijn. Zij heeft getracht statistische reeksen te publiceren die over een lange periode vergelijkbaar zijn. Technische noten verduidelijken de betekenis van de cijfers.

De verzamelingen zijn verkrijgbaar door storting of overschrijving op rekening 100-0123913-78 - « T.B.W. - Te factureren leveringen - Publikaties van de Dienst Documentatie » van de hieronder vastgestelde bedragen (eventueel plus 6 pct. B.T.W. voor België) met vermelding van de gewenste verzameling.

	België en het Groothertogdom Luxemburg	Buitenland (gewone post)
1919-1928 (enkel beschikbaar in het Frans) .....	fr. 100	fr. 100
1929-1940 .....	fr. 250	fr. 250
1941-1950 .....	fr. 400	fr. 450
1950-1960 .....	fr. 500	fr. 600
1960-1970 .....	fr. 1.000	fr. 1.100
1970-1980 .....	fr. 2.000	fr. 2.600*

\* Luchtpost fr. 3.000.

De aanvragen om inlichtingen kunnen worden gericht aan de Nationale Bank van België, Dienst Documentatie, de Berlaimontlaan 5, B - 1000 Brussel.

# I. — NATIONALE REKENINGEN EN CONJUNCTUURTESTS

## 1. — VERDELING VAN HET NATIONAAL PRODUKT OVER DE PRODUKTIEFACTOREN

(Ramingen in werkelijke prijzen)

(Miljarden franken)

Bron : N.I.S.

	1977	1978	1979	1980	1981	1982	1983	1984
<b>A. Inkomen uit bezoldigde arbeid<sup>1</sup> :</b>								
1. Wedden en lonen van werknemers onderworpen aan de Sociale Zekerheid ..	930,6	986,7	1.060,6	1.145,0	1.191,0	1.242,0	1.265,4	1.338,4
2. Wedden en lonen van werknemers onderworpen aan sommige bepalingen van de Sociale Zekerheid .....	42,4	46,4	49,9	53,9	55,8	59,0	60,8	62,3
3. Werkgeversbijdragen Sociale Zekerheid	236,0	246,5	264,5	286,2	289,1	292,2	319,2	350,7
4. Werknemers niet onderworpen aan de Sociale Zekerheid .....	390,9	426,3	464,9	513,4	566,7	607,0	623,3	663,4
5. Aanvullingen en correcties .....	59,8	64,7	69,4	74,1	79,1	93,8	108,6	118,3
Statistische aanpassing .....	- 4,6	8,6	- 7,3	2,0	- 24,7	2,1	33,2	35,8
<i>Totaal ...</i>	<i>1.655,1</i>	<i>1.779,2</i>	<i>1.902,0</i>	<i>2.074,6</i>	<i>2.157,0</i>	<i>2.296,1</i>	<i>2.410,5</i>	<i>2.568,9</i>
<b>B. Ondernemersinkomen van zelfstandigen en van personenvennootschappen :</b>								
1. Land-, tuin- en bosbouw <sup>1</sup> .....	47,1	50,7	46,4	48,7	57,2	64,3	74,9	72,9
2. Vrije beroepen <sup>1</sup> .....	84,4	95,1	101,7	104,2	112,9	118,5	127,9	134,8
3. Handelaars en ambachtslieden <sup>1</sup> .....	218,3	222,8	228,7	228,1	228,9	233,7	238,6	250,7
4. Inkomen der personenvennootschappen <sup>2</sup>	11,8	13,0	14,3	13,9	13,8	16,9	20,4	23,3
Statistische aanpassing .....	- 1,0	1,8	- 1,5	0,4	- 4,7	0,4	6,5	6,8
<i>Totaal ...</i>	<i>360,6</i>	<i>383,4</i>	<i>389,6</i>	<i>395,3</i>	<i>408,1</i>	<i>433,8</i>	<i>468,3</i>	<i>488,5</i>
<b>C. Inkomen uit vermogen toevloeiend aan particulieren<sup>1</sup> :</b>								
1. Intresten .....	179,6	196,7	232,7	274,7	318,0	358,5	386,8	445,3
2. Huur (ontvangen of toegerekend) .....	66,7	73,8	78,5	85,0	98,9	108,7	125,6	142,8
3. Dividenden, tantièmes, giften .....	58,5	63,0	61,5	67,0	80,0	106,6	130,5	161,6
<i>Totaal ...</i>	<i>304,8</i>	<i>333,5</i>	<i>372,7</i>	<i>426,7</i>	<i>496,9</i>	<i>573,8</i>	<i>642,9</i>	<i>749,7</i>
<b>D. Reserveringen van vennootschappen<sup>2</sup> ....</b>	11,1	24,6	25,9	21,5	9,8	30,9	47,6	57,7
<b>E. Directe belastingen der vennootschappen van alle juridische vormen .....</b>	76,4	81,7	91,9	89,7	87,5	112,9	114,1	135,1
<b>F. Inkomen uit vermogen en ondernemersinkomen toevloeiend aan de overheid :</b>								
1. Toegerekende netto-huur .....	19,4	22,1	24,6	27,7	29,9	30,4	31,5	33,2
2. Intresten, dividenden, winsten .....	- 17,1	- 23,9	- 21,2	- 7,3	0,9	15,2	- 4,3	0,7
<i>Totaal ...</i>	<i>2,3</i>	<i>- 1,8</i>	<i>3,4</i>	<i>20,4</i>	<i>30,8</i>	<i>45,6</i>	<i>27,2</i>	<i>33,9</i>
<b>G. Intresten van de overheidsschuld .....</b>	- 116,2	- 136,7	- 164,6	- 211,5	- 289,0	- 367,2	- 395,5	- 451,9
<b>Netto nationaal inkomen tegen factorkosten</b>	<b>2.294,1</b>	<b>2.463,9</b>	<b>2.620,9</b>	<b>2.816,7</b>	<b>2.901,1</b>	<b>3.125,9</b>	<b>3.315,1</b>	<b>3.581,9</b>
<b>H. Afschrijvingen .....</b>	262,3	281,4	302,5	312,2	332,1	366,6	402,2	421,5
<b>Bruto nationaal inkomen tegen factorkosten</b>	<b>2.556,4</b>	<b>2.745,3</b>	<b>2.923,4</b>	<b>3.128,9</b>	<b>3.233,2</b>	<b>3.492,5</b>	<b>3.717,3</b>	<b>4.003,4</b>
<b>I. Indirecte belastingen .....</b>	334,3	363,9	387,7	412,0	435,8	476,0	505,2	522,2
<b>J. Subsidies .....</b>	- 40,3	- 46,8	- 55,8	- 50,3	- 55,3	- 53,6	- 59,3	- 67,2
<b>Bruto nationaal produkt tegen marktprijzen</b>	<b>2.850,4</b>	<b>3.062,4</b>	<b>3.255,3</b>	<b>3.490,6</b>	<b>3.613,7</b>	<b>3.914,9</b>	<b>4.163,2</b>	<b>4.458,4</b>

<sup>1</sup> Vóór belastingheffing.

<sup>2</sup> Na belastingheffing.

## I - 2. — BRUTO TOEGEVOEGDE WAARDE, TEGEN MARKTPRIJZEN, PER ACTIVITEITSKLASSE

(Ramingen in werkelijke prijzen)

(Miljarden franken)

Bron : N.I.S.

	1977	1978	1979	1980	1981	1982	1983	1984
1. Landbouw, bosbouw en visserij .....	71,4	78,6	75,6	79,4	88,6	97,9	111,1	112,3
2. Extractieve nijverheid .....	18,2	17,2	15,9	18,8	20,1	25,3	25,4	26,9
3. Verwerkende nijverheid :								
a) Voedingsmiddelen, dranken, tabak ...	135,5	147,0	151,1	157,4	164,8	186,4	201,6	216,5
b) Textiel .....	37,5	37,1	37,7	40,6	39,2	40,9	46,7	51,7
c) Kleding en schoeisel .....	24,1	23,1	23,4	22,7	22,9	25,8	26,9	27,3
d) Hout en meubelen .....	36,6	36,4	37,7	40,3	39,5	40,1	41,6	42,8
e) Papier, drukkerij, uitgeverij .....	39,4	39,9	44,8	45,0	44,3	50,4	51,4	55,6
f) Chemie en aanverwante activiteiten ..	74,2	82,6	101,5	99,9	90,0	104,4	114,7	126,3
g) Klei, ceramiek, glas, cement .....	37,7	36,5	36,7	39,1	33,4	38,4	37,7	41,6
h) IJzer, staal en non ferro-metalen ....	41,4	51,4	59,4	54,8	54,4	60,6	68,4	80,5
i) Metaalverwerkende nijverheid, scheeps- bouw .....	236,3	243,5	241,3	247,6	229,2	255,7	274,9	283,3
j) Overige nijverheid .....	100,6	108,0	116,0	122,5	121,6	130,8	144,8	157,2
<i>Totaal van rubriek 3 ..</i>	763,3	805,5	849,6	869,9	839,3	933,5	1008,7	1.082,8
4. Bouwnijverheid .....	212,9	228,5	233,7	263,0	229,8	237,9	241,3	244,4
5. Elektriciteit, gas, water .....	86,1	93,5	105,7	110,1	120,9	121,2	146,3	165,7
6. Handel, bank- en verzekeringswezen, woongebouwen :								
a) Handel .....	539,2	569,2	609,8	665,1	696,3	777,7	839,5	887,3
b) Bank- en verzekeringswezen .....	119,5	135,2	150,7	160,7	194,5	221,2	214,0	231,6
c) Woongebouwen .....	122,2	136,1	150,2	168,4	193,3	212,5	234,2	257,7
<i>Totaal van de rubriek 6 ..</i>	780,9	840,5	910,7	994,2	1.084,1	1.211,4	1.287,7	1.376,6
7. Vervoer en verkeer .....	215,7	234,8	255,5	279,6	285,1	301,8	316,4	354,6
8. Diensten .....	761,4	836,9	901,8	981,0	1.059,8	1.136,8	1.201,5	1.268,6
9. Correctie voor investeringen met eigen ar- beidskrachten .....	4,1	4,0	4,3	5,0	4,9	5,5	5,6	5,8
10. Intermediair verbruik van toegerekende in- tresten i.v.m. kosteloze diensten van finan- ciële instellingen .....	-39,6	-45,1	-48,6	-45,1	-53,3	-61,7	-63,1	-67,7
11. Aftrekbare B.T.W. op investeringen .....	-30,3	-32,0	-34,8	-47,3	-53,6	-66,7	-70,7	-75,2
Statistische aanpassing .....	- 5,8	-10,1	-10,6	0,3	10,9	10,3	-10,3	- 8,8
<b>Bruto binnenlands produkt tegen marktprij- zen .....</b>	<b>2.838,3</b>	<b>3.052,3</b>	<b>3.258,8</b>	<b>3.508,9</b>	<b>3.636,6</b>	<b>3.953,2</b>	<b>4.199,9</b>	<b>4.486,0</b>
12. Saldo van de factorinkomens ontvangen van en betaald aan het buitenland .....	12,1	10,1	- 3,5	-18,3	-22,9	-38,3	-36,7	-27,6
<b>Bruto nationaal produkt tegen marktprijzen</b>	<b>2.850,4</b>	<b>3.062,4</b>	<b>3.255,3</b>	<b>3.490,6</b>	<b>3.613,7</b>	<b>3.914,9</b>	<b>4.163,2</b>	<b>4.458,4</b>

### I - 3. — B.N.P. BEREKEND DOOR ONTLEDING VAN DE BESTEDINGEN

(Miljarden franken)

Bron : N.I.S.

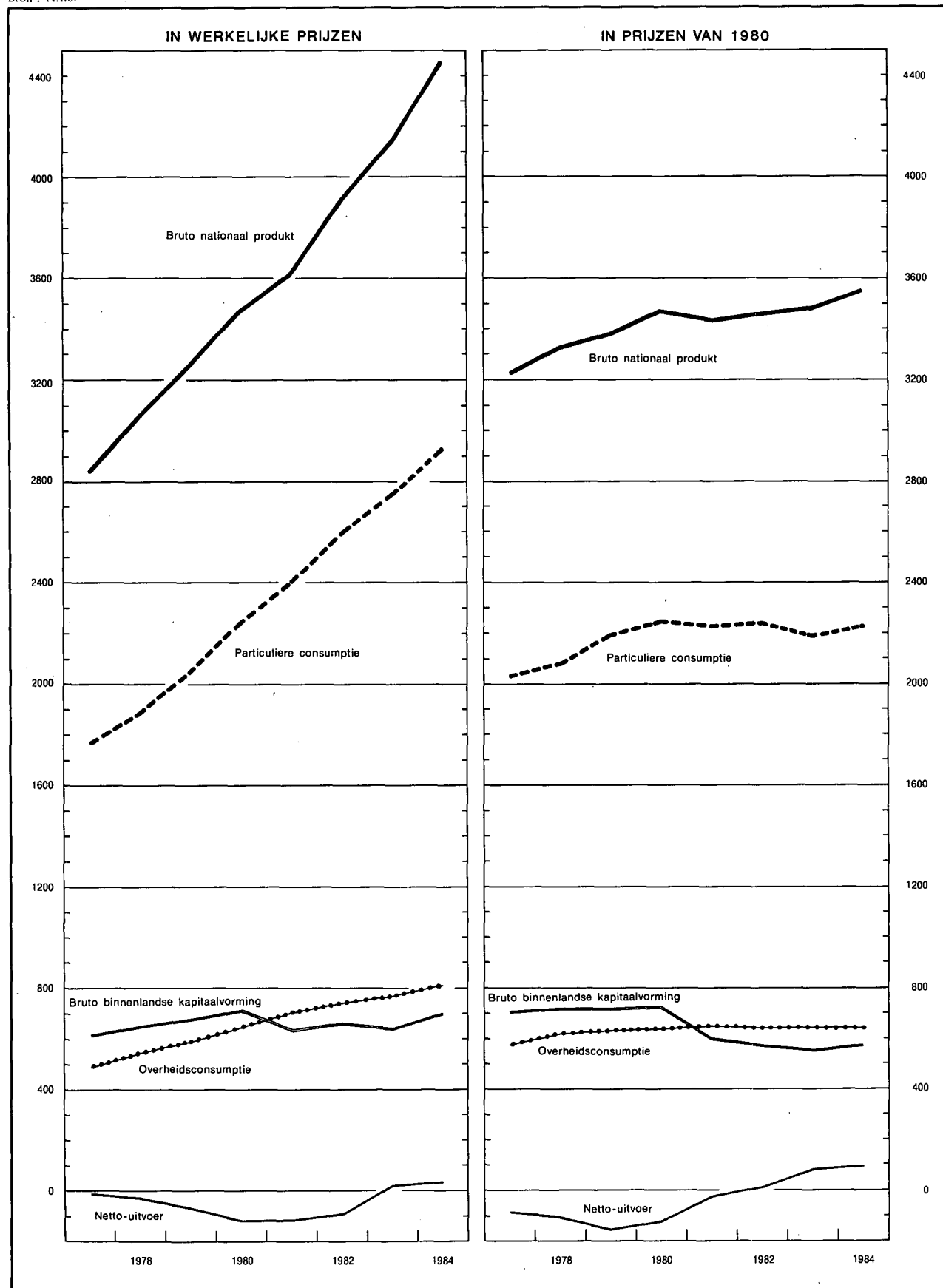

I - 3a. — BESTEDING VAN HET NATIONAAL PRODUKT

(Ramingen in werkelijke prijzen)

(Miljarden franken)

Bron : N.I.S.

	1977	1978	1979	1980	1981	1982	1983	1984
<b>A. Particuliere consumptie :</b>								
1. Voedingsmiddelen .....	349,4	365,3	379,8	399,8	413,6	469,8	514,0	559,8
2. Dranken .....	79,4	84,3	89,3	97,6	103,4	114,0	121,9	124,8
3. Tabakswaaren .....	32,1	31,9	34,4	35,4	37,6	45,1	49,2	53,4
4. Kleding en ander persoonlijk goed .....	137,1	143,9	156,1	173,2	175,8	198,3	205,4	209,3
5. Huur, belastingen, water .....	167,7	187,2	205,4	228,0	258,8	285,3	313,5	340,9
6. Verwarming en verlichting .....	91,5	100,4	118,2	138,3	164,5	182,3	187,8	207,0
7. Duurzame huishoudartikelen .....	185,0	186,7	192,8	216,0	218,4	227,6	228,7	239,4
8. Onderhoud van de woning .....	75,8	82,1	88,2	94,8	100,1	107,5	114,7	121,1
9. Persoonlijke verzorging en hygiëne .....	183,5	202,7	215,6	229,7	252,0	278,4	305,6	323,8
10. Vervoer .....	194,7	212,1	233,4	254,7	274,5	301,0	327,6	352,3
11. Verkeer : P.T.T. ....	14,5	16,2	17,5	18,8	20,2	22,3	24,3	27,2
12. Vrijtijdsbesteding .....	152,0	163,4	176,7	194,4	208,0	230,1	249,0	268,0
13. Onderwijs en onderzoek .....	3,7	4,0	4,2	4,5	4,9	5,4	6,0	6,6
14. Financiële diensten .....	62,2	71,8	81,7	87,1	103,3	118,3	116,2	127,0
15. Diverse diensten .....	15,3	17,3	19,2	19,3	20,4	21,5	22,9	24,6
16. Persoonlijke uitgaven in het buitenland ..	56,0	61,8	71,6	78,5	88,2	82,6	88,5	93,3
17. Minus : uitgaven van niet-ingezetenen in België .....	- 44,3	- 43,4	- 50,6	- 55,8	- 69,7	- 87,5	- 112,3	- 121,0
Statistische aanpassing .....	8,5	- 0,2	14,5	- 2,0	14,6	- 10,2	- 23,9	- 27,2
<i>Totaal ...</i>	<i>1.764,1</i>	<i>1.887,5</i>	<i>2.048,0</i>	<i>2.212,3</i>	<i>2.388,6</i>	<i>2.591,8</i>	<i>2.739,1</i>	<i>2.930,3</i>
<b>B. Overheidsconsumptie :</b>								
1. Bezoldigingen en pensioenen .....	355,3	391,8	426,5	471,3	517,8	550,6	564,6	591,6
2. Lopende aankopen van goederen en diensten .....	103,9	117,7	123,4	129,2	139,2	144,1	154,1	158,4
3. Toegerekende netto-huur van administratieve en onderwijsgebouwen van de openbare besturen .....	19,4	22,1	24,6	27,7	29,9	30,3	31,5	33,2
4. Betaalde huur .....	2,8	3,8	4,1	4,9	4,6	5,3	5,4	6,1
5. Toegerekende afschrijvingen van administratieve- en onderwijsgebouwen van de openbare besturen .....	5,1	5,7	6,4	7,2	7,8	7,9	8,2	8,6
6. Afschrijvingen meubilering en materieel ..	2,6	2,8	3,1	3,3	3,5	3,7	3,9	4,2
<i>Totaal ...</i>	<i>489,1</i>	<i>543,9</i>	<i>588,1</i>	<i>643,6</i>	<i>702,8</i>	<i>741,9</i>	<i>767,7</i>	<i>802,1</i>
<b>C. Bruto binnenlandse kapitaalvorming :</b>								
1. Landbouw, bosbouw en visserij .....	14,7	17,2	16,0	15,3	14,1	15,3	16,1	17,4
2. Extractieve nijverheid .....	2,0	2,5	3,0	3,0	2,9	3,3	4,7	4,5
3. Verwerkende nijverheid .....	81,2	79,4	83,6	109,2	101,0	122,4	127,7	142,3
4. Bouwnijverheid .....	12,6	12,5	13,5	12,2	13,8	11,3	8,8	10,1
5. Elektriciteit, gas en water .....	38,4	39,8	41,9	39,6	39,0	42,2	40,9	43,4
6. Handel, bank- en verzekeringswezen ....	61,8	65,3	75,0	77,5	72,3	82,1	89,1	101,2
7. Woongebouwen .....	202,8	228,0	209,6	224,7	139,0	131,4	132,7	138,5
8. Vervoer en verkeer .....	61,7	73,6	75,2	86,4	101,2	103,1	96,6	98,5
9. Overheid en onderwijs .....	98,1	99,6	107,6	122,9	123,2	122,9	115,5	106,5
10. Andere diensten .....	29,9	29,0	36,1	37,6	37,7	37,3	39,7	43,5
11. Veranderingen der voorraden .....	7,9	8,4	19,9	29,2	- 6,1	- 1,5	- 25,2	- 2,4
Statistische aanpassing .....	2,9	- 0,1	4,8	- 0,7	3,9	- 2,6	- 5,6	- 6,5
<i>Totaal ...</i>	<i>614,0</i>	<i>655,2</i>	<i>686,2</i>	<i>756,9</i>	<i>642,0</i>	<i>667,2</i>	<i>641,0</i>	<i>697,0</i>
<b>D. Netto-uitvoer van goederen en diensten :</b>								
1. Factorinkomens ontvangen van het buitenland .....	97,0	114,1	134,4	211,9	349,3	405,2	326,5	386,1
2. Uitvoer van goederen en diensten .....	1.480,2	1.550,9	1.825,8	2.082,0	2.352,5	2.713,7	3.004,1	3.374,1
<i>Totale uitvoer ...</i>	<i>1.577,2</i>	<i>1.665,0</i>	<i>1.960,2</i>	<i>2.293,9</i>	<i>2.701,8</i>	<i>3.118,9</i>	<i>3.330,6</i>	<i>3.760,2</i>
3. Factorinkomens betaald aan het buitenland ..	84,9	104,0	137,9	230,2	372,2	443,5	363,2	413,7
4. Invoer van goederen en diensten .....	1.509,1	1.585,2	1.889,3	2.185,9	2.449,3	2.761,4	2.952,0	3.317,5
<i>Totale invoer ...</i>	<i>1.594,0</i>	<i>1.689,2</i>	<i>2.027,2</i>	<i>2.416,1</i>	<i>2.821,5</i>	<i>3.204,9</i>	<i>3.315,2</i>	<i>3.731,2</i>
<i>Netto-uitvoer ...</i>	<i>- 16,8</i>	<i>- 24,2</i>	<i>- 67,0</i>	<i>- 122,2</i>	<i>- 119,7</i>	<i>- 86,0</i>	<i>15,4</i>	<i>29,0</i>
<b>Bruto nationaal produkt tegen marktprijzen ....</b>	<b>2.850,4</b>	<b>3.062,4</b>	<b>3.255,3</b>	<b>3.490,6</b>	<b>3.613,7</b>	<b>3.914,9</b>	<b>4.163,2</b>	<b>4.458,4</b>

## I - 3b. — BESTEDING VAN HET NATIONAAL PRODUKT

(Ramingen in prijzen van 1980 — Indexcijfers 1980 = 100)

Bron : N.I.S.

	1977	1978	1979	1980	1981	1982	1983	1984
<b>A. Particuliere consumptie :</b>								
1. Voedingsmiddelen .....	93	96	99	100	98	102	101	103
2. Dranken .....	89	91	94	100	96	98	97	95
3. Tabakswaaren .....	107	96	100	100	98	105	102	103
4. Kleding en ander persoonlijk goed .....	92	90	94	100	98	104	101	97
5. Huur, belastingen, water .....	90	93	97	100	104	106	108	110
6. Verwarming en verlichting .....	93	101	105	100	98	95	92	95
7. Duurzame huishoudartikelen .....	90	89	91	100	98	98	92	93
8. Onderhoud van de woning .....	96	97	99	100	100	102	100	100
9. Persoonlijke verzorging en hygiëne .....	92	96	98	100	104	106	108	107
10. Vervoer .....	95	98	102	100	98	99	99	100
11. Verkeer : P.T.T. ....	87	89	96	100	107	108	110	111
12. Vrijtijdsbesteding .....	92	91	96	100	101	107	107	108
13. Onderwijs en onderzoek .....	94	96	98	100	102	104	106	108
14. Financiële diensten .....	77	85	94	100	110	115	108	107
15. Diverse diensten .....	93	99	105	100	98	97	98	101
16. Persoonlijke uitgaven in het buitenland ..	82	84	95	100	105	93	92	93
17. Minus : uitgaven van niet-ingezetenen in België .....	92	83	94	100	116	139	164	169
<i>Totaal ...</i>	92	94	98	100	100	101	99	100
<b>B. Overheidsconsumptie :</b>								
1. Bezoldigingen en pensioenen .....	90	95	98	100	102	101	102	103
2. Lopende aankopen van goederen en diensten .....	94	103	102	100	101	96	97	94
3. Toegerekende huur en afschrijvingen van administratieve en onderwijsgebouwen van de openbare besturen; betaalde huur; afschrijvingen op meubilering en materieel van de centrale overheid .....	85	91	95	100	97	92	89	88
<i>Totaal ...</i>	91	96	98	100	101	100	100	100
<b>C. Bruto binnenlandse kapitaalvorming :</b>								
1. Landbouw, bosbouw en visserij .....	105	119	107	100	88	90	89	92
2. Extractieve nijverheid .....	72	86	103	100	93	101	136	128
3. Verwerkende nijverheid .....	81	77	78	100	90	103	102	110
4. Bouwnijverheid .....	112	108	113	100	110	84	62	68
5. Elektriciteit, gas en water .....	108	110	110	100	93	94	89	90
6. Handel, bank- en verzekeringswezen ....	90	91	100	100	89	94	97	105
7. Woongebouwen .....	110	117	101	100	59	55	54	53
8. Vervoer en verkeer .....	78	90	90	100	111	104	93	92
9. Overheid (exclusief onderwijs) .....	91	89	92	100	88	80	69	63
10. Onderwijs .....	100	94	95	100	98	90	89	74
11. Andere diensten .....	93	85	101	100	94	87	88	93
<i>Totaal ...</i>	93	96	96	100	80	79	73	76
<b>D. Netto-uitvoer van goederen en diensten :</b>								
1. Factorinkomens ontvangen van het buitenland .....	52	59	66	100	156	169	129	145
2. Uitvoer van goederen en diensten .....	86	89	96	100	103	105	109	114
<i>Totale uitvoer ...</i>	82	86	93	100	108	111	111	116
3. Factorinkomens betaald aan het buitenland .....	42	49	62	100	153	171	132	143
4. Invoer van goederen en diensten .....	86	90	98	100	99	98	98	103
<i>Totale invoer ...</i>	82	86	95	100	104	105	101	107
<b>Bruto nationaal produkt tegen marktprijzen ....</b>	<b>92</b>	<b>95</b>	<b>97</b>	<b>100</b>	<b>99</b>	<b>100</b>	<b>100</b>	<b>101</b>

### I - 4. CONJUNCTUURTESTS

Synthetische curven per bedrijfstak.

(juli 1974 - juni 1981 = 100)

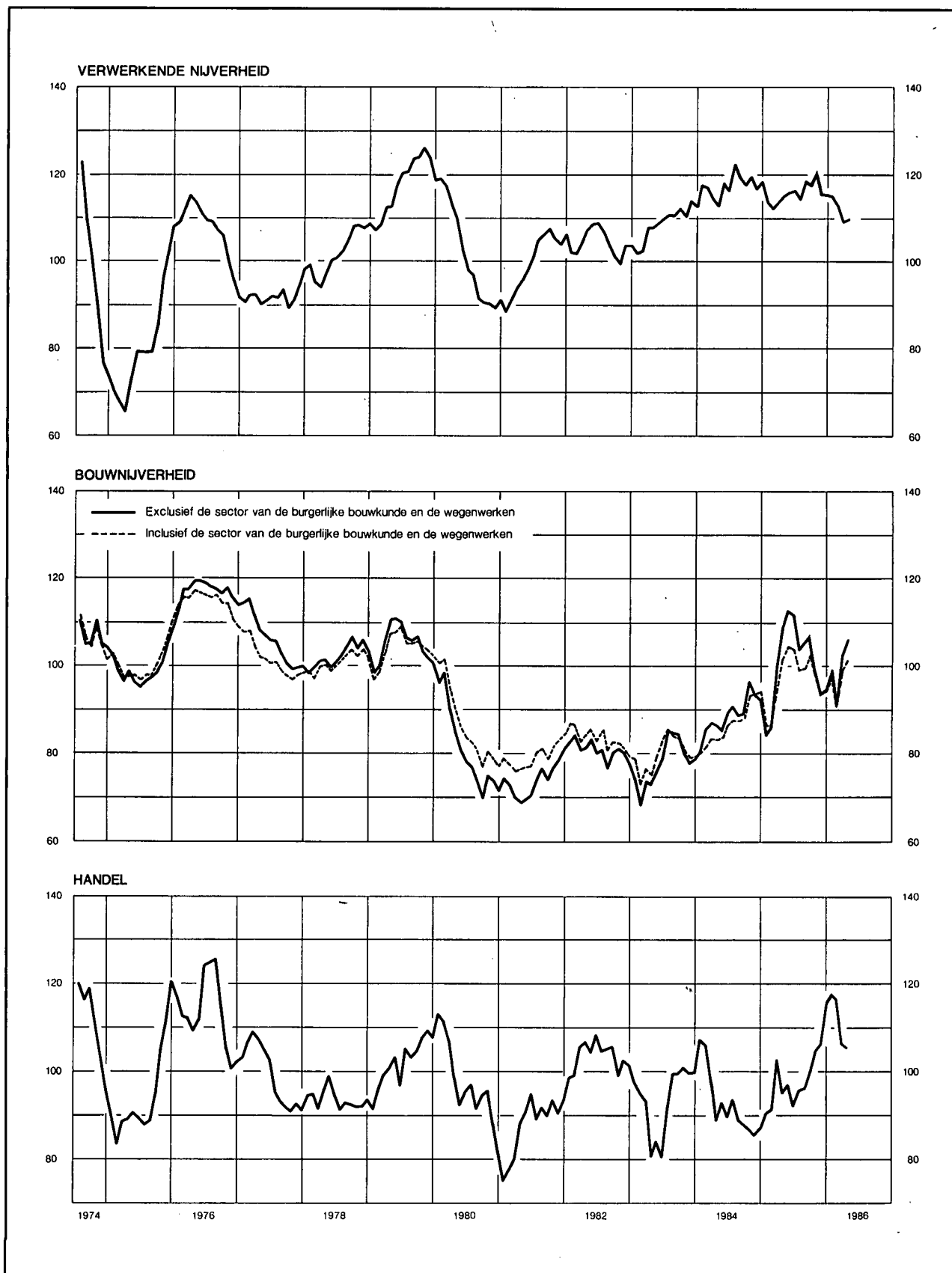



I - 4a. — CONJUNCTUURTESTS

Getalwaarde van de synthetische curven

(juli 1974 - juni 1981 = 100)

	Verwerkende nijverheid	Bouwnijverheid exclusief burgerlijke bouwkunde en wegenwerken	Handel <sup>1</sup>	Gezamenlijke curve	Bouwnijverheid inclusief burgerlijke bouwkunde en wegenwerken
Wegingscoëfficiënten .....	70	15	15	100	p.m.
1983 April .....	107,92	72,82	80,36	98,52	75,54
Mei .....	109,52	76,54	83,86	100,72	78,98
Juni .....	110,60	79,18	80,89	101,43	80,16
Juli .....	111,15	85,26	91,32	104,29	85,96
Augustus .....	111,20	84,98	99,30	105,48	84,16
September .....	112,48	84,43	99,58	106,34	84,33
Oktober .....	110,30	79,46	100,54	104,21	80,40
November .....	114,08	77,66	99,31	106,40	79,31
December .....	113,19	78,57	99,56	105,95	79,59
1984 Januari .....	118,17	80,16	107,17	110,82	79,84
Februari .....	117,67	85,87	105,15	111,02	81,43
Maart .....	114,39	87,10	95,08	107,40	83,75
April .....	112,64	86,64	88,20	105,07	83,27
Mei .....	118,33	85,44	93,14	109,62	83,32
Juni .....	116,86	89,71	89,05	108,62	86,62
Juli .....	122,60	90,66	93,25	113,41	88,53
Augustus .....	119,64	88,52	88,27	110,27	87,74
September .....	117,87	88,99	87,52	108,99	88,32
Oktober .....	119,92	96,54	90,62	112,02	93,92
November .....	116,67	93,47	84,64	108,39	94,23
December .....	118,70	92,32	86,76	109,95	94,46
1985 Januari .....	114,16	83,36	90,56	106,00	86,28
Februari .....	113,16	87,51	90,85	105,97	87,52
Maart .....	114,30	98,74	102,03	110,13	95,34
April .....	115,34	109,87	94,56	111,40	102,29
Mei .....	116,42	113,12	96,88	112,99	104,76
Juni .....	116,82	111,50	91,59	112,24	104,13
Juli .....	114,82	102,97	95,10	110,08	98,78
Augustus .....	119,01	105,15	95,80	113,45	99,52
September .....	118,70	107,26	99,84	114,15	102,84
Oktober .....	120,49	99,94	105,03	115,09	98,31
November .....	115,75	93,32	106,72	111,03	93,04
December .....	115,71	94,93	116,12	112,65	94,01
1986 Januari .....	115,17	99,27	117,53	113,14	97,66
Februari .....	112,99	90,95	116,79	110,25	90,87
Maart .....	109,43	102,71	106,28	107,95	98,95
April .....	110,02	106,36	105,19	108,75	101,87

<sup>1</sup> Synthese van de groothandel in elektrische huishoudtoestellen, textiel, personenwagens, schoenen, voeding en onderhoudsproducten.

I - 4b.1 — VERWERKENDE NIJVERHEID

Getalwaarde van de synthetische curve en van haar componenten.

(juli 1974-juni 1981 = 100)

	Verloop			Beoordeling		Vooruitzichten		Gezamenlijk
	produktietempo	binnenlandse bestellingen	buitenlandse bestellingen	totale orderpositie	buitenlandse orderpositie	werkgelegenheid	vraag	
Wegingscoëfficiënten ..	21,5	15,1	14,7	9,8	8,3	18,4	12,2	100
1983 April .....	102,67	104,03	108,89	110,12	123,45	106,17	111,13	107,92
Mei .....	103,79	103,53	124,44	114,17	127,75	102,43	103,71	109,52
Juni .....	105,28	106,83	120,79	113,93	128,37	102,27	110,23	110,60
Juli .....	102,88	105,40	123,44	115,98	127,24	105,81	111,29	111,15
Augustus .....	104,50	106,30	120,84	115,64	126,81	107,75	108,54	111,20
September .....	104,45	108,49	118,92	122,24	131,15	105,23	114,29	112,48
Oktober .....	104,89	103,28	115,72	117,57	125,93	101,96	118,15	110,30
November .....	104,39	109,78	114,42	127,57	126,67	107,04	127,30	114,08
December .....	106,27	108,17	112,00	124,96	131,85	106,12	121,61	113,19
1984 Januari .....	107,18	109,82	125,61	136,24	138,37	110,09	122,92	118,17
Februari .....	109,07	108,80	120,96	130,41	135,63	109,10	130,36	117,67
Maart .....	105,91	107,05	120,00	129,15	136,14	105,87	117,93	114,39
April .....	103,05	111,38	112,78	123,66	131,68	104,91	120,87	112,64
Mei .....	110,09	120,86	125,97	128,67	136,55	104,54	120,79	118,33
Juni .....	104,04	115,33	115,13	128,58	135,13	115,21	124,14	116,86
Juli .....	112,14	116,04	126,11	136,46	145,11	117,38	126,47	122,60
Augustus .....	109,61	119,08	118,61	133,37	139,52	113,85	123,51	119,64
September .....	112,41	115,54	113,49	123,90	137,50	111,18	127,66	117,87
Oktober .....	109,61	121,26	123,46	127,49	140,35	111,25	125,39	119,92
November .....	108,38	113,27	114,04	129,20	139,28	110,29	122,92	116,67
December .....	110,10	115,30	113,88	131,08	137,94	111,12	132,39	118,70
1985 Januari .....	103,33	109,63	115,65	132,63	131,66	109,29	117,75	114,16
Februari .....	104,92	111,18	112,47	119,35	134,05	108,89	118,29	113,16
Maart .....	101,88	120,02	117,08	131,37	134,36	105,19	112,32	114,30
April .....	109,08	120,64	120,21	123,62	139,04	103,48	109,25	115,34
Mei .....	106,99	116,76	121,50	122,79	131,66	109,18	121,98	116,42
Juni .....	110,13	119,97	115,42	127,01	133,00	108,88	119,29	116,82
Juli .....	110,11	115,57	111,03	126,77	133,54	105,62	118,46	114,82
Augustus .....	112,35	117,94	113,25	134,72	135,43	111,65	126,47	119,01
September .....	111,17	122,46	114,37	131,15	128,76	112,54	125,10	118,70
Oktober .....	110,74	120,35	117,99	145,73	137,13	113,64	119,74	120,49
November .....	107,99	105,88	112,60	136,32	131,86	112,30	123,18	115,75
December .....	107,07	106,36	109,49	137,30	137,08	110,83	125,57	115,71
1986 Januari .....	104,41	118,64	109,09	139,52	135,19	107,50	115,77	115,17
Februari .....	100,73	118,05	102,78	126,77	131,13	109,82	122,11	112,99
Maart .....	100,21	111,52	101,63	120,34	119,41	107,36	120,11	109,43
April .....	101,45	122,26	100,29	116,14	118,46	106,52	116,39	110,02

I - 4b.2 — VERWERKENDE NIJVERHEID : BRUTORESULTATEN PER SECTOR

	A. Beoordeling van de totale orderpositie <sup>1</sup>					B. Beoordeling van de buitenlandse orderpositie <sup>1</sup>					C. Beoordeling van het peil van de voorraden afgewerkte produkten <sup>1</sup>				
	1985			1986		1985			1986		1985			1986	
	April	3 <sup>e</sup> kwart.	4 <sup>e</sup> kwart.	1 <sup>e</sup> kwart.	April	April	3 <sup>e</sup> kwart.	4 <sup>e</sup> kwart.	1 <sup>e</sup> kwart.	April	April	3 <sup>e</sup> kwart.	4 <sup>e</sup> kwart.	1 <sup>e</sup> kwart.	April
<b>Gezamenlijke nijverheid</b> .....	- 26	- 23	- 20	- 24	- 31	- 24	- 29	- 27	- 29	- 35	+ 17	+ 5	+ 8	+ 8	+ 6
I. Gebruiksgoederen .....	- 22	- 18	- 14	- 11	- 22	- 15	- 17	- 6	- 14	- 25	+ 31	+ 15	+ 10	+ 11	+ 7
II. Investeringsgoederen .....	- 36	- 29	- 31	- 38	- 46	- 33	- 42	- 45	- 47	- 55	+ 4	- 1	+ 1	+ 6	+ 8
III. Halffabrikaten .....	- 28	- 28	- 21	- 27	- 31	- 30	- 33	- 32	- 33	- 36	+ 12	+ 5	+ 5	+ 8	+ 6
<b>Textielnijverheid</b> .....	- 28	- 31	- 26	- 31	- 41	- 30	- 32	- 24	- 35	- 45	+ 18	+ 16	+ 9	+ 14	+ 15
waaronder: Wol .....	- 30	- 55	- 36	- 34	- 60	- 30	- 68	- 32	- 37	- 63	+ 24	+ 21	+ 8	+ 15	+ 21
Katoen .....	- 49	- 33	- 25	- 42	- 53	- 47	- 32	- 24	- 50	- 66	+ 17	+ 18	+ 13	+ 14	+ 14
Tricot- en kousenijverheid .....	+ 10	- 8	- 13	- 6	- 20	- 10	+ 8	+ 17	+ 10	- 10	+ 13	+ 12	+ 5	+ 13	+ 14
<b>Schoen- en kledingnijverheid</b> .....	- 37	- 28	- 28	- 21	- 14	- 21	- 25	- 16	- 23	- 23	+ 17	+ 8	+ 5	0	+ 6
waaronder: Schoenen .....	- 38	- 58	- 60	- 48	- 29	- 37	- 59	- 72	- 88	- 34	+ 20	- 7	- 14	- 12	- 7
Kleding .....	- 36	- 20	- 21	- 14	- 10	- 19	- 24	- 13	- 18	- 22	+ 17	+ 12	+ 8	+ 3	+ 7
<b>Houtindustrie, fabricatie van houten meubelen</b> .....	- 35	- 28	- 18	- 24	- 23	- 41	- 22	- 21	- 32	- 29	+ 31	+ 28	+ 20	+ 24	+ 9
waaronder: Hout .....	- 16	- 12	+ 5	- 6	- 14	- 28	- 15	- 3	- 24	- 9	+ 17	+ 3	- 6	- 2	- 2
Houten meubelen .....	- 48	- 39	- 34	- 38	- 31	- 48	- 26	- 32	- 37	- 40	+ 41	+ 45	+ 40	+ 43	+ 17
<b>Papier en karton</b> .....	- 58	- 33	- 33	- 31	- 26	- 79	- 35	- 34	- 33	- 60	+ 18	+ 8	+ 7	+ 8	+ 2
waaronder: Papier- en kartonfabricage .....	- 70	- 47	- 63	- 55	- 48	- 89	- 38	- 43	- 41	- 80	+ 31	+ 31	+ 34	+ 31	+ 21
Papier- en kartonverwerking .....	- 48	- 23	- 10	- 14	- 9	- 52	- 26	- 11	- 11	- 2	+ 8	- 9	- 14	- 9	- 12
<b>Ledernijverheid</b> .....	+ 1	- 41	- 30	- 64	- 92	- 9	- 84	- 89	- 65	- 95	+ 56	+ 18	+ 53	+ 51	- 6
<b>Plasticverwerkende industrie</b> .....	- 12	- 4	- 9	- 37	- 8	- 7	- 7	- 6	- 41	- 11	+ 34	+ 3	- 1	+ 8	+ 21
<b>Aardolie-industrie</b> .....	-100	+ 22	+ 25	+ 29	+ 86	-100	+ 40	+ 11	+ 15	+ 86	- 19	- 26	- 55	- 42	- 40
<b>Vervaardiging en eerste verwerking van metalen</b> .....	- 33	- 42	- 32	- 39	- 49	- 39	- 46	- 50	- 41	- 47	+ 10	- 1	+ 9	+ 8	+ 7
waaronder: Ferrometalen .....	- 32	- 44	- 31	- 36	- 45	- 40	- 54	- 58	- 45	- 48	+ 4	+ 1	+ 14	+ 1	+ 1
Non-ferrometalen .....	- 36	- 34	- 40	- 58	- 65	- 36	- 5	- 9	- 21	- 42	+ 24	- 5	- 3	+ 24	+ 20
<b>Vervaardiging van steen, cement, glas e.a.</b> .....	- 16	- 7	- 20	- 27	- 30	+ 4	- 13	- 24	- 30	- 55	+ 11	+ 8	- 7	+ 7	+ 12
waaronder: Bouwmaterialen, ceramiek voor bouw en nijverheid, vlakglas .....	- 19	- 4	- 16	- 27	- 29	- 12	- 7	- 23	- 31	- 66	+ 14	+ 1	- 17	+ 2	+ 8
<b>Chemische industrie</b> .....	+ 10	0	+ 4	+ 4	- 1	+ 15	+ 3	+ 7	+ 5	- 2	- 4	+ 1	+ 4	+ 3	+ 1
Vervaardiging van kunstmatige en synthetische vezels ..	- 39	+ 13	+ 19	+ 19	0	+ 13	+ 13	+ 9	+ 10	0	+ 39	+ 37	- 2	+ 16	- 19
Vervaardiging van produkten uit metaal .....	- 24	- 10	- 26	- 25	- 35	- 14	- 21	- 29	- 27	- 23	+ 32	+ 7	- 9	+ 2	+ 8
<b>Machinebouw</b> .....	- 12	- 28	- 28	- 36	- 38	- 18	- 42	- 40	- 41	- 37	- 25	- 11	0	- 11	- 4
waaronder: Landbouwmachines en -tractoren .....	+ 23	- 57	- 98	- 99	-100	+ 29	- 65	- 83	-100	-100	+ 20	+ 6	+ 1	0	+ 2
Gereedschapsmachines .....	+100	+ 41	+ 59	+ 7	0	+ 80	+ 7	0	0	0	-100	-	-	-	-100
Textielmachines .....	- 57	- 53	- 17	0	0	- 58	- 58	- 18	0	+ 6	-	-	-	-	-
Motoren, compressoren, pompen .....	- 22	- 18	- 15	- 26	- 23	- 5	- 14	- 17	- 20	- 18	+ 13	+ 2	- 4	- 7	+ 10
<b>Elektrotechnische industrie</b> .....	- 63	- 51	- 42	- 44	- 69	- 55	- 58	- 60	- 61	- 88	+ 28	+ 8	+ 25	+ 23	+ 19
waaronder: Elektrotechnische uitrustingsgoederen ...	- 76	- 53	- 41	- 50	- 59	- 69	- 67	- 73	- 80	- 85	+ 19	0	+ 28	+ 26	+ 29
Elektrische huishoudtoestellen, radio, TV .....	- 29	- 41	- 40	- 30	- 99	- 25	- 39	- 36	- 27	-100	+100	+ 11	+ 11	+ 11	+ 11
<b>Automobiëlbouw, fabrieken van onderdelen</b> .....	0	0	+ 38	+ 25	0	0	0	+ 38	+ 13	0	+ 40	0	0	0	0
<b>Overige transportmiddelenfabrieken</b> .....	- 77	- 75	- 64	- 54	- 76	- 92	- 94	- 85	- 74	- 78	0	+ 10	- 25	- 1	- 33
waaronder: Scheepsbouw .....	- 97	- 92	- 79	- 82	- 95	-100	-100	- 95	- 97	-100	-	-	-	-	-
Fietsen en motorfietsen .....	- 51	- 55	- 27	+ 59	+ 16	- 44	- 71	- 23	+ 63	- 12	0	+ 10	- 25	- 1	- 33

<sup>1</sup> Netto verschil tussen de percentages van de antwoorden « hoger dan normaal » en « lager dan normaal ».

I - 4b.2 — VERWERKENDE NIJVERHEID : BRUTORESULTATEN PER SECTOR (vervolg 1)

	D. Productiebelemmeringen <sup>1</sup>																			
	Geen belemmering					Productie belemmerd door onvoldoende														
						vraag					arbeidskrachten					uitrusting				
	1985				1986	1985				1986	1985				1986	1985				1986
	Maart	Juni	Sept.	Dec.	Maart	Maart	Juni	Sept.	Dec.	Maart	Maart	Juni	Sept.	Dec.	Maart	Maart	Juni	Sept.	Dec.	Maart
<b>Gezamenlijke nijverheid</b> .....	3	4	9	7	18	82	81	75	77	71	2	4	4	4	2	9	7	8	9	3
I. Gebruiksgoederen .....	4	6	15	11	23	82	86	69	74	63	2	3	6	5	4	7	1	10	10	1
II. Investeringsgoederen .....	4	7	5	3	17	83	75	80	80	72	3	8	4	5	2	10	14	8	9	5
III. Halffabrikaten .....	2	3	7	2	12	77	80	76	82	76	1	1	2	1	1	8	7	6	6	2
Textielnijverheid .....	5	9	16	9	27	78	78	71	78	65	3	4	2	1	2	7	5	5	7	2
waaronder : Wol .....	8	11	12	21	40	66	72	76	63	57	5	2	0	2	1	9	2	2	12	2
Katoen .....	3	4	4	4	11	87	92	88	90	86	1	1	1	1	2	5	2	5	4	1
Tricot- en kousennijverheid .....	0	1	28	1	40	72	72	50	72	39	7	16	5	2	6	8	7	5	12	6
Schoen- en kledingnijverheid .....	7	11	8	11	23	73	72	76	78	49	7	6	7	2	12	1	1	4	1	2
waaronder : Schoenen .....	0	29	0	46	33	91	62	91	54	49	0	0	0	0	0	0	0	9	0	0
Kleding .....	9	7	10	4	21	69	75	73	83	49	8	7	9	2	15	1	2	3	1	3
Houtindustrie, fabricatie van houten meubelen .....	8	6	10	13	19	77	83	77	76	66	0	1	3	2	1	7	7	6	4	3
waaronder : Hout .....	10	5	19	22	32	59	75	56	58	48	0	0	4	2	0	15	16	14	9	5
Houten meubelen .....	7	7	6	8	10	90	89	90	89	78	0	2	2	1	2	1	1	0	0	1
Papier en karton .....	3	0	1	1	18	83	89	92	91	79	0	1	1	2	3	10	4	6	3	2
waaronder : Papier- en kartonfabricage .....	6	7	0	0	29	73	84	90	98	66	0	0	0	0	0	21	4	10	2	0
Papier- en kartonverwerking .....	2	0	2	1	9	90	93	93	87	89	0	1	2	3	5	2	4	4	3	3
Ledernijverheid .....	0	29	12	12	8	86	71	76	88	92	0	0	0	0	0	0	0	0	0	0
Plasticverwerkende industrie .....	0	1	27	0	10	72	87	73	75	90	0	0	0	0	0	28	12	0	25	0
Aardolie-industrie .....	—	—	—	—	—	—	—	—	—	—	—	—	—	—	—	—	—	—	—	—
Vervaardiging en eerste verwerking van metalen .....	0	0	0	0	3	78	79	77	87	78	0	0	1	1	0	3	3	2	0	0
waaronder : Ferrometalen .....	0	0	1	0	4	77	85	82	91	81	0	0	1	1	0	2	1	0	0	0
Non-ferrometalen .....	0	0	0	0	0	84	48	48	68	64	0	0	0	0	0	5	11	11	0	0
Vervaardiging van steen, cement, glas e.a. ....	3	3	9	0	12	76	75	65	75	68	0	11	1	1	0	21	21	19	18	12
waaronder : Bouwmaterialen, ceramiek voor bouw en nijverheid, vlakglas .....	0	4	11	0	9	82	74	62	73	68	0	12	1	1	0	17	22	20	21	14
Chemische industrie .....	0	0	0	1	0	93	96	96	95	95	0	0	0	0	0	1	1	1	1	2
Vervaardiging van kunstmatige en synthetische vezels ..	0	0	29	2	78	22	3	0	27	0	0	0	0	0	0	78	97	71	71	22
Vervaardiging van producten uit metaal .....	6	9	13	11	15	70	67	56	56	71	1	7	6	3	3	20	15	21	25	0
Machinebouw .....	7	9	3	4	23	78	73	84	81	73	11	13	9	11	3	9	9	8	8	3
waaronder : Landbouwmachines en -tractoren .....	0	0	1	0	1	100	99	99	100	99	0	1	0	0	0	0	0	0	0	0
Gereedschapsmachines .....	0	0	0	0	100	22	22	22	22	0	78	78	78	78	0	78	78	78	78	0
Textielmachines .....	18	18	16	16	74	82	82	84	84	26	0	0	0	0	0	0	0	0	0	0
Motoren, compressoren, pompen .....	12	24	2	1	19	77	65	86	78	75	0	0	0	9	6	0	0	0	0	8
Elektrotechnische industrie .....	4	4	4	6	15	92	92	78	79	69	0	0	16	15	0	4	4	16	13	2
waaronder : Elektrotechnische uitrustingsgoederen ...	1	1	0	3	13	93	93	93	94	83	0	0	4	3	0	6	6	4	0	4
Elektrische huishoudtoestellen, radio, TV .....	0	0	1	1	11	100	99	60	60	50	0	0	39	39	0	0	1	39	39	0
Automobilbouw, fabrieken van onderdelen .....	0	0	38	38	38	100	100	62	62	62	0	0	0	0	0	0	0	0	0	0
Overige transportmiddelenfabrieken .....	6	6	6	0	33	94	94	94	100	67	0	0	0	0	0	0	0	0	0	0
waaronder : Scheepsbouw .....	0	0	0	0	0	100	100	100	100	99	0	0	0	0	1	0	0	0	0	0
Fietsen en motorfietsen .....	36	36	36	0	85	64	64	64	100	15	0	0	0	0	0	0	0	0	0	0

<sup>1</sup> In procenten van de gezamenlijke ondernemingen.

## I - 4b.2 — VERWERKENDE NIJVERHEID : BRUTORESULTATEN PER SECTOR (vervolg 2)

	E. Beoordeling van het geïnstalleerde productievermogen <sup>1</sup>					F. Bezettingsgraad van het geïnstalleerde productievermogen (%)					G. Gemiddelde verzekerde activiteitsduur (in maanden)				
	1985				1986	1985				1986	1985			1986	
	Maart	Juni	September	December	Maart	Maart	Juni	September	December	Maart	April	3 <sup>e</sup> kwart.	4 <sup>e</sup> kwart.	1 <sup>e</sup> kwart.	April
<b>Gezamenlijke nijverheid</b> .....	+ 31	+ 31	+ 26	+ 24	+ 28	78,7	79,1	80,6	79,8	79,1	3,46	3,40	3,30	3,27	3,21
<b>I. Gebruiksgoederen</b> .....	+ 31	+ 37	+ 27	+ 17	+ 19	82,0	81,8	83,6	84,1	82,8	2,52	2,43	2,45	2,49	2,53
<b>II. Investeringsgoederen</b> .....	+ 42	+ 31	+ 34	+ 40	+ 46	73,3	75,5	76,1	74,3	73,4	5,16	5,07	4,90	4,78	4,54
<b>III. Halffabrikaten</b> .....	+ 27	+ 22	+ 22	+ 35	+ 36	77,3	77,6	80,1	72,4	74,6	3,22	3,30	3,18	3,18	3,27
<b>Textielnijverheid</b> .....	+ 28	+ 26	+ 33	+ 31	+ 31	77,5	76,6	75,8	76,7	75,1	2,15	2,05	2,06	2,05	1,98
<b>waaronder: Wol</b> .....	+ 24	+ 15	+ 31	+ 34	+ 23	81,8	78,6	79,7	80,5	78,5	2,07	1,94	1,92	1,90	1,88
<b>Katoen</b> .....	+ 40	+ 29	+ 35	+ 35	+ 37	76,3	75,5	74,4	73,2	73,6	2,14	2,08	2,17	2,07	2,01
<b>Tricot- en kousennijverheid</b> .....	+ 24	+ 28	+ 29	+ 23	+ 21	73,1	74,6	72,8	75,9	72,6	2,67	2,19	2,21	2,32	2,18
<b>Schoen- en kledingnijverheid</b> .....	+ 29	+ 32	+ 46	+ 46	+ 40	84,0	81,5	84,9	82,4	82,3	2,02	1,74	1,94	1,89	2,30
<b>waaronder: Schoenen</b> .....	+ 64	+ 25	+ 33	+ 40	+ 54	84,0	74,4	82,2	80,9	76,7	1,83	1,28	1,47	1,49	2,16
<b>Kleding</b> .....	+ 23	+ 33	+ 49	+ 46	+ 37	84,0	83,0	85,4	82,7	83,5	2,06	1,84	2,04	1,97	2,33
<b>Houtindustrie, fabricatie van houten meubelen</b> .....	+ 43	+ 43	+ 27	+ 40	+ 40	79,0	81,9	83,4	82,0	82,2	1,44	1,64	1,55	1,52	1,63
<b>waaronder: Hout</b> .....	+ 27	+ 33	+ 13	+ 25	+ 25	82,0	82,6	84,7	80,8	81,4	1,78	2,13	2,00	1,91	2,09
<b>Houten meubelen</b> .....	+ 54	+ 51	+ 37	+ 50	+ 51	76,8	81,4	82,4	82,8	82,7	1,20	1,29	1,22	1,24	1,30
<b>Papier en karton</b> .....	+ 33	+ 29	+ 37	+ 41	+ 45	86,4	84,2	85,3	82,9	83,2	1,54	1,31	1,27	1,51	1,55
<b>waaronder: Papier- en kartonfabricage</b> .....	+ 24	+ 33	+ 55	+ 63	+ 64	93,5	89,9	91,9	86,2	87,9	1,89	1,43	1,28	1,65	1,75
<b>Papier- en kartonverwerking</b> .....	+ 40	+ 25	+ 23	+ 25	+ 28	81,0	79,8	80,3	80,3	79,6	1,27	1,22	1,27	1,40	1,40
<b>Ledernijverheid</b> .....	+ 7	+ 7	+ 61	+ 72	+ 22	91,0	87,8	88,2	87,0	87,3	2,77	2,12	2,07	2,22	1,99
<b>Plasticverwerkende industrie</b> .....	- 18	+ 25	- 4	- 22	+ 33	82,0	79,2	84,0	84,3	78,6	2,67	2,76	2,90	2,58	3,07
<b>Vervaardiging en eerste verwerking van metalen</b> .....	+ 42	+ 23	+ 22	+ 59	+ 56	70,7	72,4	77,1	60,0	65,8	1,87	1,90	1,71	1,78	1,88
<b>waaronder: Ferrometalen</b> .....	+ 49	+ 26	+ 25	+ 67	+ 67	68,5	70,3	75,9	55,5	62,6	1,76	1,81	1,57	1,65	1,77
<b>Non-ferrometalen</b> .....	+ 11	+ 8	+ 8	+ 17	+ 2	81,9	83,1	83,1	82,6	81,7	2,38	2,39	2,43	2,41	2,45
<b>Vervaardiging van steen, cement, glas e.a.</b> .....	+ 28	+ 16	+ 17	+ 45	+ 28	78,1	81,2	82,4	81,7	79,8	1,98	1,87	1,70	1,85	1,77
<b>waaronder: Bouwmaterialen, ceramiek voor bouw en nijverheid, vlakglas</b> .....	+ 26	+ 15	+ 16	+ 47	+ 27	76,7	80,2	81,5	80,7	79,0	1,87	1,79	1,60	1,76	1,70
<b>Chemische industrie</b> .....	+ 12	+ 14	+ 14	+ 4	+ 3	79,6	80,3	80,3	81,3	80,8	—	—	—	—	—
<b>Vervaardiging van kunstmatige en synthetische vezels</b> .....	- 18	- 23	+ 31	- 19	- 19	99,6	99,6	100,0	98,6	99,1	2,20	2,16	2,14	2,30	2,43
<b>Vervaardiging van producten uit metaal</b> .....	+ 41	+ 34	+ 33	+ 32	+ 38	77,7	81,1	81,4	75,5	75,0	4,04	3,64	3,67	3,77	3,96
<b>Machinebouw</b> .....	+ 24	+ 26	+ 17	+ 18	+ 40	75,7	75,5	76,8	74,6	73,9	5,13	4,88	4,65	4,68	4,57
<b>waaronder: Landbouwmachines en -tractoren</b> .....	+ 80	+ 57	+ 50	+ 52	+ 49	75,9	76,0	70,5	55,0	68,0	6,65	6,33	6,87	6,88	6,95
<b>Gereedschapsmachines</b> .....	- 78	- 78	- 78	- 78	0	97,7	96,6	97,7	97,7	96,6	7,66	7,66	6,81	6,96	6,55
<b>Textielmachines</b> .....	+ 57	+ 51	0	0	0	84,4	85,5	89,8	90,5	90,8	5,43	5,33	5,20	5,87	5,47
<b>Motoren, compressoren, pompen</b> .....	+ 35	+ 44	+ 40	+ 16	+ 53	65,6	66,3	67,1	69,7	70,5	3,54	3,48	3,58	3,67	3,75
<b>Elektrotechnische industrie</b> .....	+ 68	+ 55	+ 37	+ 20	+ 35	73,1	72,3	77,8	79,7	79,5	5,79	6,59	6,52	6,38	6,02
<b>waaronder: Elektrotechnische uitrustingsgoederen</b> .....	+ 68	+ 47	+ 61	+ 52	+ 57	66,5	65,5	72,6	74,4	74,1	5,24	6,47	6,24	5,86	5,82
<b>Elektrische huishoudtoestellen, radio, TV</b> .....	+ 76	+ 75	0	- 39	0	82,3	81,7	85,0	87,3	87,3	7,34	7,20	7,51	7,96	6,84
<b>Automobielbouw, fabrieken van onderdelen</b> .....	0	0	0	- 38	- 38	90,7	91,5	91,5	93,1	94,1	2,60	2,60	2,60	2,60	2,60
<b>Overige transportmiddelenfabrieken</b> .....	+ 68	+ 82	+ 85	+ 81	+ 82	66,3	64,7	61,8	62,5	60,8	12,36	10,67	9,99	9,08	6,93
<b>waaronder: Scheepsbouw</b> .....	+ 73	+ 94	+ 85	+ 91	+ 94	67,2	63,7	60,7	61,7	53,2	10,76	7,81	7,11	4,91	1,33
<b>Fietsen en motorfietsen</b> .....	+ 15	+ 31	+ 64	+ 20	+ 15	80,7	81,5	74,3	77,8	83,2	2,12	2,26	1,88	2,32	2,48

<sup>1</sup> Netto verschil tussen de percentages van de antwoorden die aanduiden dat de capaciteit « ruim voldoende » is of « onvoldoende ».

I - 4b.2 — VERWERKENDE NIJVERHEID : BRUTORESULTATEN PER SECTOR (vervolg 3)

	H. Vooruitzichten omtrent de vraag tijdens de volgende drie maanden <sup>1</sup>					I. Vooruitzichten omtrent de personeelsbezetting tijdens de volgende drie maanden <sup>2</sup>					J. Vooruitzichten omtrent de ontwikkeling van de verkoopprijzen tijdens de volgende drie maanden <sup>2</sup>				
	1985			1986		1985			1986		1985			1986	
	April	3 <sup>e</sup> kwart.	4 <sup>e</sup> kwart.	1 <sup>e</sup> kwart.	April	April	3 <sup>e</sup> kwart.	4 <sup>e</sup> kwart.	1 <sup>e</sup> kwart.	April	April	3 <sup>e</sup> kwart.	4 <sup>e</sup> kwart.	1 <sup>e</sup> kwart.	April
<b>Gezamenlijke nijverheid</b> .....	- 13	- 3	- 7	- 2	- 6	- 10	- 9	- 10	- 9	- 9	+ 20	+ 15	+ 15	+ 6	- 1
I. Gebruiksgoederen .....	- 22	+ 4	+ 1	+ 11	+ 20	- 8	- 3	- 2	- 7	- 3	+ 17	+ 26	+ 23	+ 16	+ 12
II. Investeringsgoederen .....	- 3	- 3	- 11	- 6	- 21	- 10	- 12	- 13	- 4	- 8	+ 28	+ 25	+ 27	+ 15	+ 3
III. Halffabrikaten .....	- 18	- 6	- 12	- 13	- 17	- 14	- 16	- 17	- 18	- 17	+ 20	+ 7	+ 1	- 7	- 18
<b>Textielnijverheid</b> .....	- 10	- 8	- 13	- 7	- 14	0	- 12	- 8	- 13	- 16	+ 12	+ 6	+ 10	- 10	- 10
waaronder : Wol .....	- 19	- 8	- 23	- 27	- 33	- 14	- 20	- 14	- 25	- 34	+ 14	+ 4	+ 18	- 9	- 12
Katoen .....	- 9	- 1	- 12	- 12	- 33	+ 7	0	- 5	- 21	- 24	+ 6	- 5	- 2	- 22	- 21
Tricot- en kousennijverheid .....	+ 9	- 17	- 28	+ 18	+ 26	+ 10	- 23	- 13	+ 5	+ 3	+ 33	+ 24	+ 18	+ 11	+ 8
<b>Schoen- en kledingnijverheid</b> .....	- 32	- 10	- 17	- 5	- 9	- 15	- 9	- 4	- 5	+ 2	+ 33	+ 28	+ 29	+ 24	+ 20
waaronder : Schoenen .....	- 51	- 9	- 15	- 13	- 18	- 10	- 16	- 17	+ 9	+ 14	+ 15	+ 40	+ 15	+ 11	0
Kleding .....	- 28	- 10	- 17	- 4	- 7	- 15	- 8	- 1	- 8	0	+ 36	+ 27	+ 32	+ 27	+ 24
<b>Houtindustrie, fabricatie van houten meubelen</b> .....	- 14	- 1	- 13	- 6	+ 3	- 13	- 12	- 13	- 8	- 9	+ 14	+ 28	+ 31	+ 22	+ 11
waaronder : Hout .....	- 16	- 2	- 8	- 3	- 5	- 6	+ 3	- 12	- 6	- 1	+ 23	+ 40	+ 40	+ 30	+ 14
Houten meubelen .....	- 14	0	- 18	- 8	+ 8	- 18	- 20	- 13	- 9	- 14	+ 8	+ 19	+ 26	+ 16	+ 10
<b>Papier en karton</b> .....	- 43	- 20	- 20	- 1	- 3	- 22	- 11	- 23	+ 3	+ 3	+ 13	- 23	- 26	- 3	- 3
waaronder : Papier- en kartonfabricage .....	- 68	- 23	- 41	- 14	- 35	- 25	- 12	- 50	+ 7	- 5	- 25	- 47	- 51	0	+ 11
Papier- en kartonverwerking .....	- 25	- 17	- 4	+ 8	+ 22	- 19	- 10	- 4	+ 1	+ 10	+ 42	- 7	- 7	- 6	- 12
<b>Ledernijverheid</b> .....	- 14	- 24	+ 11	- 9	- 14	- 6	- 57	- 45	- 54	- 84	- 7	- 35	+ 13	- 17	0
<b>Plasticverwerkende industrie</b> .....	+ 9	- 5	+ 10	+ 15	+ 4	+ 11	- 13	+ 6	- 16	- 12	+ 6	+ 22	+ 31	+ 18	- 38
<b>Aardolie-industrie</b> .....	+ 22	- 13	- 4	- 8	+ 18	-	-	-	-	-	-	-	-	-	-
<b>Vervaardiging en eerste verwerking van metalen</b> .....	- 34	- 5	- 21	- 27	- 28	- 29	- 29	- 31	- 30	- 29	+ 25	+ 5	- 11	- 20	- 34
waaronder : Ferrometalen .....	- 35	- 5	- 24	- 31	- 31	- 34	- 33	- 36	- 35	- 34	+ 32	+ 16	- 7	- 19	- 42
Non-ferrometalen .....	- 25	- 6	- 3	- 11	- 16	- 2	- 5	- 9	- 6	- 5	- 11	- 42	- 26	- 25	+ 3
<b>Vervaardiging van steen, cement, glas e.a.</b> .....	+ 12	+ 3	- 1	+ 7	+ 9	- 13	- 14	- 25	- 6	- 5	+ 32	+ 31	+ 41	+ 28	+ 8
waaronder : Bouwmaterialen, ceramiek voor bouw en nijverheid, vlakglas .....	+ 10	+ 6	+ 2	+ 6	+ 8	- 14	- 15	- 27	- 5	- 1	+ 37	+ 36	+ 39	+ 33	+ 9
<b>Chemische industrie</b> .....	+ 6	+ 2	+ 4	+ 6	+ 3	+ 1	0	+ 1	0	0	+ 9	+ 4	+ 2	- 7	- 4
<b>Vervaardiging van kunstmatige en synthetische vezels</b> .....	0	0	0	0	0	0	0	0	0	0	+ 57	+ 50	+ 54	+ 70	0
<b>Vervaardiging van produkten uit metaal</b> .....	- 24	+ 2	- 1	- 12	- 8	- 13	- 4	- 17	- 15	- 1	+ 45	+ 23	+ 17	+ 15	+ 23
<b>Machinebouw</b> .....	- 11	- 21	- 17	- 23	- 28	+ 12	0	- 3	+ 4	- 5	+ 17	+ 23	+ 27	+ 19	+ 11
waaronder : Landbouwmachines en -tractoren .....	+ 41	- 65	- 52	- 98	- 97	+ 41	- 50	- 15	+ 2	- 98	0	+ 40	+ 50	0	0
Gereedschapsmachines .....	0	0	+ 7	0	0	+ 100	+ 41	+ 7	0	0	+ 78	+ 59	+ 48	+ 85	0
Textielmachines .....	- 57	- 36	- 2	- 5	0	0	+ 17	+ 32	+ 17	0	+ 18	0	0	+ 5	0
Motoren, compressoren, pompen .....	+ 3	- 8	- 4	0	- 5	- 3	+ 14	+ 6	- 1	+ 8	- 1	- 3	+ 12	+ 4	+ 1
<b>Elektrotechnische industrie</b> .....	- 22	+ 10	- 4	+ 20	- 13	- 31	- 24	- 16	- 15	- 30	+ 25	+ 18	+ 17	- 3	- 2
waaronder : Elektrotechnische uitrustingsgoederen .....	- 8	+ 16	- 10	+ 11	- 28	- 37	- 30	- 11	- 1	- 11	+ 37	+ 24	+ 24	+ 1	- 2
Elektrische huishoudtoestellen, radio, TV .....	- 68	- 12	+ 18	+ 30	+ 11	- 19	- 4	- 37	- 58	- 76	0	+ 7	- 9	- 15	0
<b>Automobiellbouw, fabrieken van onderdelen</b> .....	0	+ 34	+ 38	+ 42	+ 63	0	+ 25	+ 38	+ 25	+ 38	0	+ 47	+ 17	+ 34	0
<b>Overige transportmiddelenfabrieken</b> .....	- 21	- 35	- 24	- 21	- 64	- 10	- 6	- 3	- 26	- 35	+ 16	+ 28	+ 39	+ 4	- 21
waaronder : Scheepsbouw .....	+ 1	- 6	+ 1	- 18	- 76	- 10	+ 4	+ 3	- 67	- 67	+ 5	+ 24	+ 24	- 25	- 74
Fietsen en motorfietsen .....	- 21	- 83	- 38	+ 56	+ 21	- 36	- 45	- 27	+ 53	0	+ 33	+ 46	+ 54	0	0

<sup>1</sup> Netto verschil tussen de percentages van de antwoorden « vermeerdering » en « vermindering ».

<sup>2</sup> Netto verschil tussen de percentages van de antwoorden « stijging » en « daling ».

I - 4b.3 — VERWERKENDE NIJVERHEID

Getalwaarde van de regionale synthetische curven en van hun componenten

Vlaams gewest

(april 1980 - maart 1983 = 100)

	Verloop			Beoordeling		Vooruitzichten		Totaal
	produktietempo	binnenlandse bestellingen	buitenlandse bestellingen	totale orderpositie	buitenlandse orderpositie	werkgelegenheid	vraag	
Wegingscoëfficiënten ..	24,69	12,47	13,16	11,32	9,66	17,55	11,15	100,0
1983 April .....	101,37	96,61	111,35	119,15	119,35	109,25	109,70	108,15
Mei .....	105,56	110,25	112,96	119,56	131,16	102,32	112,33	111,36
Juni .....	107,22	110,49	117,33	117,80	119,53	102,07	116,41	111,47
Juli .....	104,86	100,92	117,09	117,01	121,04	109,94	117,83	111,25
Augustus .....	104,87	95,67	117,93	117,74	117,56	119,68	116,64	112,04
September .....	102,60	106,45	116,16	119,45	122,72	115,17	128,50	113,81
Oktober .....	107,01	107,48	116,86	116,48	119,80	113,29	135,44	114,94
November .....	106,26	111,80	117,96	134,76	124,49	115,14	135,97	118,35
December .....	108,61	110,96	119,02	123,97	118,76	106,90	127,95	114,85
1984 Januari .....	105,83	117,30	121,64	137,28	125,71	119,38	122,66	119,08
Februari .....	109,23	106,16	117,99	132,86	126,85	109,87	130,83	116,90
Maart .....	103,30	97,10	110,10	125,96	122,36	107,08	120,47	110,41
April .....	101,51	109,14	111,52	122,15	122,98	108,39	123,25	111,82
Mei .....	101,56	117,06	108,53	121,34	121,11	109,57	115,75	111,53
Juni .....	99,64	111,44	109,41	122,85	124,41	116,86	126,31	113,41
Juli .....	109,56	108,07	116,79	131,72	132,78	122,01	126,40	119,14
Augustus .....	106,27	113,00	107,83	130,38	129,17	111,73	120,98	114,85
September .....	106,85	118,72	107,49	123,58	123,45	111,63	127,42	115,04
Oktober .....	108,44	115,03	116,70	121,58	120,83	110,51	124,76	115,22
November .....	104,34	111,42	114,80	128,51	126,12	110,42	128,42	115,19
December .....	110,05	115,97	114,18	130,84	123,95	104,10	132,71	116,51
1985 Januari .....	105,01	112,22	110,50	128,07	122,69	115,07	127,55	115,23
Februari .....	102,22	107,92	105,91	119,66	117,68	111,44	123,07	110,83
Maart .....	101,87	113,65	101,87	125,10	116,37	110,10	119,10	110,73
April .....	104,50	115,48	102,52	121,56	114,44	110,71	121,92	111,53
Mei .....	105,06	102,60	101,66	114,33	112,66	113,96	121,38	109,47
Juni .....	105,66	103,63	105,19	121,09	112,13	108,24	120,19	109,79
Juli .....	111,19	111,16	107,00	120,99	114,57	106,42	119,75	112,19
Augustus .....	107,34	113,32	109,23	126,37	115,88	111,08	122,24	113,63
September .....	104,73	107,65	108,03	124,92	111,39	109,37	126,75	111,73
Oktober .....	105,65	107,59	111,20	133,10	112,27	116,06	119,47	113,74
November .....	106,21	105,31	109,33	131,79	124,34	115,67	124,96	114,91
December .....	106,23	99,73	107,73	129,51	122,44	114,76	128,58	113,81
1986 Januari .....	106,94	111,01	105,59	128,99	125,77	103,93	130,81	113,72
Februari .....	104,03	119,73	97,57	128,15	123,46	107,80	125,60	112,81
Maart .....	101,35	113,53	96,36	115,18	109,15	107,09	127,42	108,45
April .....	102,13	120,08	96,93	118,88	113,07	103,61	125,38	109,49

I - 4b.3 — VERWERKENDE NIJVERHEID

Getalwaarde van de regionale synthetische curven en van hun componenten (vervolg 1)

Waals gewest

(april 1980 - maart 1983 = 100)

	Verloop			Beoordeling		Vooruitzichten		Totaal
	produktietempo	binnenlandse bestellingen	buitenlandse bestellingen	totale orderpositie	buitenlandse orderpositie	werkgelegenheid	vraag	
Wegingscoëfficiënten ..	21,36	14,34	13,05	11,43	11,40	19,08	9,34	100,0
1983 April .....	103,01	109,47	97,39	100,51	105,61	110,50	103,97	104,73
Mei .....	102,66	111,56	112,60	96,11	100,98	94,93	101,12	102,67
Juni .....	101,47	121,08	103,55	100,49	101,05	100,40	105,96	104,61
Juli .....	100,91	119,74	112,96	100,24	109,35	103,32	101,69	106,60
Augustus .....	96,08	113,56	111,30	97,35	97,59	95,30	104,37	101,52
September .....	99,58	104,76	120,25	119,46	103,09	90,38	114,77	105,36
Oktober .....	99,69	90,32	108,54	104,40	106,46	92,72	125,04	101,85
November .....	102,74	104,06	111,82	124,00	107,88	101,52	133,08	109,73
December .....	104,22	103,00	104,07	137,12	125,54	103,00	135,19	112,88
1984 Januari .....	108,11	118,44	120,68	142,71	143,27	95,72	134,79	119,32
Februari .....	108,81	114,87	110,00	133,02	126,77	106,13	138,23	116,89
Maart .....	102,85	110,02	104,10	136,34	127,58	100,34	120,88	111,89
April .....	97,88	119,80	106,31	143,40	127,16	103,00	125,23	114,20
Mei .....	113,09	125,96	117,69	137,85	132,20	95,60	135,73	119,32
Juni .....	105,37	103,30	108,19	153,31	141,23	107,88	133,16	118,08
Juli .....	111,31	112,05	111,88	153,04	124,12	102,25	130,68	117,80
Augustus .....	111,15	128,21	121,17	138,44	123,32	112,22	134,72	121,82
September .....	113,33	109,05	101,93	124,69	128,54	99,28	148,08	114,83
Oktober .....	103,31	121,03	122,34	135,13	138,53	108,64	125,40	119,07
November .....	102,23	96,31	97,97	136,36	132,75	106,28	121,53	110,78
December .....	100,20	106,74	102,92	126,61	130,65	108,71	137,61	113,10
1985 Januari .....	87,40	109,67	95,35	112,85	107,37	107,53	114,73	103,21
Februari .....	105,56	109,99	102,89	110,07	100,69	102,83	110,75	105,77
Maart .....	99,02	114,89	112,97	123,84	101,15	98,81	115,55	107,70
April .....	117,26	121,78	122,26	108,23	101,53	98,59	97,36	110,31
Mei .....	111,25	126,62	113,37	102,47	109,25	104,42	140,02	115,03
Juni .....	115,40	134,53	111,06	106,77	113,88	103,72	109,06	113,60
Juli .....	109,34	115,99	103,37	116,43	110,12	104,00	117,90	110,19
Augustus .....	105,89	110,86	105,60	121,39	114,94	101,68	118,57	109,75
September .....	110,52	128,51	104,02	115,55	120,70	108,73	140,92	116,48
Oktober .....	106,74	120,80	103,72	136,54	113,31	104,68	115,81	112,97
November .....	95,53	95,00	95,70	102,35	93,13	105,93	115,13	99,80
December .....	91,92	101,45	91,28	108,87	98,30	96,74	112,20	98,68
1986 Januari .....	87,85	117,50	89,61	107,70	108,43	105,56	99,50	101,41
Februari .....	84,99	116,54	92,90	101,64	100,27	103,00	101,26	99,15
Maart .....	94,95	106,57	87,16	90,60	88,21	104,28	98,01	96,40
April .....	94,65	116,73	93,22	97,97	102,33	105,51	103,09	101,75



I - 4b.3 — VERWERKENDE NIJVERHEID

Getalwaarde van de regionale synthetische curven en van hun componenten (vervolg 2)

Brussel (19 gemeenten)

(april 1980 - maart 1983 = 100)

	Verloop			Beoordeling		Vooruitzichten		Totaal
	produktietempo	binnenlandse bestellingen	buitenlandse bestellingen	totale orderpositie	buitenlandse orderpositie	werkgelegenheid	vraag	
Wegingscoëfficiënten ..	26,42	13,08	17,52	7,31	8,85	14,47	12,35	100
1983 April .....	105,19	122,41	92,22	96,20	42,03	97,66	111,88	98,66
Mei .....	103,93	98,51	96,80	115,12	48,95	111,94	137,84	103,27
Juni .....	102,55	131,51	99,03	101,71	54,11	105,96	150,46	107,78
Juli .....	90,75	154,19	102,10	136,29	62,49	127,10	139,96	113,20
Augustus .....	97,31	130,45	91,22	115,00	78,48	99,69	123,51	103,78
September .....	107,71	111,41	82,69	125,23	41,26	107,75	123,87	101,21
Oktober .....	106,60	125,98	89,58	119,61	82,85	129,69	166,82	115,78
November .....	109,19	130,04	90,59	107,43	97,88	123,49	193,99	120,07
December .....	112,46	124,28	121,99	101,46	102,90	127,80	185,09	125,22
1984 Januari .....	122,13	139,22	121,91	84,27	55,15	104,66	150,18	116,57
Februari .....	125,55	154,90	127,16	124,09	87,44	138,58	136,38	129,41
Maart .....	131,37	127,94	121,62	106,94	79,47	106,08	132,28	119,29
April .....	109,80	118,79	91,34	91,43	76,21	94,84	131,15	103,90
Mei .....	105,79	125,37	90,45	122,47	86,02	106,59	151,51	110,90
Juni .....	84,48	116,80	97,89	115,24	74,18	127,59	149,08	106,61
Juli .....	90,24	107,32	103,71	116,03	87,18	112,43	165,64	108,97
Augustus .....	100,51	118,07	106,63	106,03	67,61	138,91	160,59	114,35
September .....	109,28	124,86	114,19	131,42	74,57	144,07	163,31	122,43
Oktober .....	103,38	125,46	107,96	99,72	78,70	131,88	172,49	117,28
November .....	107,63	118,11	106,87	129,39	126,32	140,36	150,26	122,11
December .....	103,83	118,89	108,31	132,01	116,43	119,26	154,36	118,23
1985 Januari .....	111,16	127,61	112,50	157,82	132,07	136,81	162,96	128,92
Februari .....	113,22	112,13	93,23	90,20	121,23	117,69	136,51	112,12
Maart .....	101,68	115,28	88,19	115,00	97,79	63,51	115,69	97,93
April .....	102,88	137,58	75,68	114,76	95,46	80,79	119,36	101,70
Mei .....	96,00	154,81	112,08	127,60	119,25	114,97	160,61	121,60
Juni .....	86,29	169,55	127,82	145,12	119,94	110,32	161,05	124,44
Juli .....	99,34	157,02	117,37	122,10	90,69	156,35	150,43	125,50
Augustus .....	99,09	153,09	116,32	110,33	77,43	112,96	148,71	116,21
September .....	104,65	162,79	97,04	126,43	81,46	102,11	140,43	114,51
Oktober .....	92,22	160,01	93,34	112,89	84,51	151,24	146,25	117,32
November .....	112,60	142,45	95,72	163,32	101,18	143,06	136,57	123,61
December .....	123,33	130,46	107,50	130,91	54,78	134,36	122,19	117,43
1986 Januari .....	121,51	128,59	97,08	166,63	89,14	119,89	163,55	123,55
Februari .....	118,04	129,22	103,38	172,05	114,44	152,36	155,76	130,19
Maart .....	95,93	114,74	69,17	113,88	71,32	102,83	154,02	101,01
April .....	93,22	120,72	69,89	115,59	59,26	130,30	150,14	103,75

## I - 4b.4 — VERWERKENDE NIJVERHEID : BRUTORESULTATEN PER GEWEST

	A. Beoordeling van de totale orderpositie <sup>1</sup>					B. Beoordeling van het peil van de voorraden afgewerkte produkten <sup>1</sup>				
	1985			1986		1985			1986	
	April	3 <sup>e</sup> kwart.	4 <sup>e</sup> kwart.	1 <sup>e</sup> kwart.	April	April	3 <sup>e</sup> kwart.	4 <sup>e</sup> kwart.	1 <sup>e</sup> kwart.	April
<b>VLAAMS GEWEST</b>										
Gezamenlijke nijverheid .....	- 23	- 21	- 20	- 20	- 25	+ 19	+ 8	+ 6	+ 8	+ 8
I. Gebruiksgoederen .....	- 19	- 18	- 18	- 10	- 20	+ 28	+ 10	+ 9	+ 12	+ 3
II. Investeringsgoederen .....	- 42	- 37	- 37	- 48	- 56	+ 23	+ 9	+ 5	+ 11	+ 14
III. Halffabrikaten .....	- 11	- 14	- 8	- 7	- 8	+ 5	+ 6	+ 3	+ 4	+ 7
waarvan :										
Textielnijverheid (incl. kleding, tricot- en kousen- nijverheid) .....	- 37	- 28	- 24	- 21	- 26	+ 24	+ 17	+ 11	+ 13	+ 14
Houtverwerkende nijverheid .....	- 39	- 31	- 25	- 29	- 30	+ 39	+ 39	+ 30	+ 35	+ 15
Papier- en kartonnijverheid (fabricage en verwer- king) .....	- 34	- 32	- 25	- 26	+ 1	- 9	+ 6	+ 1	- 5	- 14
Chemische, plasticverwerkende en aardolienijver- heid .....	- 1	0	+ 2	- 3	+ 2	0	+ 1	+ 2	+ 2	+ 5
Vervaardiging van steen, cement, glas e.a. ....	0	- 3	- 1	- 21	- 24	+ 4	- 3	- 5	+ 6	+ 15
Metaalverwerkende nijverheid .....	- 30	- 29	- 31	- 31	- 44	+ 27	+ 5	+ 2	+ 5	+ 6
<b>WAALS GEWEST</b>										
Gezamenlijke nijverheid .....	- 39	- 36	- 38	- 44	- 45	+ 9	+ 2	+ 7	+ 8	+ 9
I. Gebruiksgoederen .....	- 37	- 38	- 44	- 43	- 33	+ 13	+ 12	+ 6	+ 8	+ 6
II. Investeringsgoederen .....	- 42	- 21	- 40	- 37	- 31	+ 8	0	- 8	+ 10	+ 15
III. Halffabrikaten .....	- 38	- 44	- 33	- 46	- 56	+ 7	+ 2	+ 11	+ 2	0
waarvan :										
Textielnijverheid (incl. tricot- en kousen- nijverheid) .....	- 58	- 60	- 67	- 68	- 79	- 3	+ 20	+ 11	+ 10	- 5
Houtverwerkende nijverheid .....	- 3	- 44	- 33	- 36	+ 2	- 8	+ 11	+ 10	- 8	- 9
Papier- en kartonnijverheid (fabricage en verwer- king) .....	- 57	- 29	- 43	- 43	- 66	+ 46	+ 15	+ 24	+ 14	+ 14
Chemische, plasticverwerkende en aardolienijver- heid .....	+ 7	- 1	- 1	- 4	- 2	- 4	- 4	- 8	- 11	- 11
Vervaardiging van steen, cement, glas e.a. ....	- 42	+ 6	- 48	- 18	- 15	+ 10	+ 14	- 19	+ 17	+ 19
Metaalverwerkende nijverheid .....	- 42	- 35	- 39	- 45	- 41	+ 27	+ 3	+ 20	+ 18	+ 26
<b>BRUSSEL</b> (19 gemeenten)										
Gezamenlijke nijverheid .....	- 43	- 35	- 33	- 25	- 46	+ 6	+ 23	+ 33	+ 40	+ 51
I. Gebruiksgoederen .....	- 44	- 37	- 40	- 35	- 55	- 3	+ 26	+ 40	+ 48	+ 29
II. Investeringsgoederen .....	- 17	- 7	- 1	+ 33	- 11					
III. Halffabrikaten .....										
waarvan :										
Papier- en kartonnijverheid (verwerking) .....	- 100	- 46			- 65	- 47	- 45		- 24	- 38
Metaalverwerkende nijverheid .....	- 39	- 33	- 35	- 22	- 48	+ 2	+ 26	+ 45	+ 51	+ 61

<sup>1</sup> Netto verschil tussen de percentages van de antwoorden « hoger dan normaal » en « lager dan normaal ».

I - 4b.4 — VERWERKENDE NIJVERHEID : BRUTORESULTATEN PER GEWEST (vervolg 1)

	C. Beoordeling van het geïnstalleerde productievermogen <sup>1</sup>					D. Bezettingsgraad van het geïnstalleerde productievermogen (%)					E. Gemiddelde verzekerde activiteitsduur (maanden)				
	1985				1986	1985				1986	1985			1986	
	Maart	Juni	Sept.	Dec.	Maart	Maart	Juni	Sept.	Dec.	Maart	April	3 <sup>e</sup> kwart.	4 <sup>e</sup> kwart.	1 <sup>e</sup> kwart.	April
<b>VLAAMS GEWEST</b>															
Gezamenlijke nijverheid <sup>2</sup> .....	+ 35	+ 34	+ 29	+ 25	+ 34	79,5	80,3	81,5	80,5	80,1	3,67	3,44	3,32	3,27	3,20
I. Gebruiksgoederen .....	+ 32	+ 33	+ 22	+ 16	+ 21	82,9	84,3	84,5	85,0	85,7	2,88	2,84	2,86	2,98	2,91
II. Investeringsgoederen .....	+ 51	+ 42	+ 40	+ 39	+ 51	73,0	75,2	77,2	75,0	73,8	5,87	5,32	4,94	4,63	4,37
III. Halffabrikaten .....	+ 26	+ 31	+ 29	+ 25	+ 35	82,9	81,1	82,4	81,4	80,4	4,09	4,09	4,01	4,02	4,14
waarvan :															
Textielnijverheid (inclusief kleding, tricot- en kousennijverheid) .....	+ 30	+ 31	+ 39	+ 34	+ 33	80,2	80,2	80,2	79,6	79,4	2,12	2,04	2,11	2,15	2,26
Houtverwerkende nijverheid .....	+ 46	+ 49	+ 31	+ 45	+ 44	78,3	82,2	83,2	81,8	82,0	1,52	1,73	1,60	1,59	1,74
Papier- en kartonnijverheid (fabricage en verwerking) .....	+ 19	+ 39	+ 33	+ 39	+ 28	86,2	83,1	85,7	83,7	85,0	1,96	1,47	1,43	1,75	1,76
Vervaardiging van steen, cement, glas e.a. ....	+ 40	+ 36	+ 29	+ 39	+ 31	72,7	80,7	82,2	79,5	76,2	2,74	2,65	2,26	2,36	2,56
Metaalverwerkende nijverheid .....	+ 41	+ 35	+ 29	+ 20	+ 33	79,0	79,4	81,0	80,2	80,3	5,25	4,83	4,61	4,47	4,18
<b>WAALS GEWEST</b>															
Gezamenlijke nijverheid <sup>2</sup> .....	+ 48	+ 41	+ 45	+ 55	+ 47	73,5	73,1	73,7	73,7	74,9	2,96	2,85	2,71	2,88	2,94
I. Gebruiksgoederen .....	+ 64	+ 56	+ 64	+ 85	+ 71	73,5	72,8	73,9	74,7	69,8	1,66	1,57	1,31	1,27	1,31
II. Investeringsgoederen .....	+ 43	+ 42	+ 39	+ 52	+ 38	73,8	73,6	74,0	75,0	77,6	4,58	4,32	4,31	4,65	4,75
III. Halffabrikaten .....	+ 44	+ 18	+ 23	+ 66	+ 67	69,1	71,3	75,4	57,5	63,0	1,62	1,65	1,46	1,46	1,51
waarvan :															
Textielnijverheid (inclusief tricot- en kousennijverheid) .....	+ 11	+ 14	+ 33	+ 44	+ 57	71,9	73,4	60,2	63,6	60,7	2,59	1,73	1,48	1,28	1,16
Houtverwerkende nijverheid .....	+ 85	+ 84	+ 35	+ 89	+ 80	67,8	65,6	69,7	73,1	71,2	1,12	1,47	1,48	1,45	1,48
Papier- en kartonnijverheid (fabricage en verwerking) .....	+ 43	+ 15	+ 43	+ 40	+ 75	88,4	85,1	86,1	82,1	80,7	1,28	1,40	1,22	1,26	1,32
Vervaardiging van steen, cement, glas e.a. ....	+ 27	+ 30	+ 32	+ 74	+ 32	83,6	86,8	85,5	85,2	84,5	2,00	1,75	1,66	1,85	1,73
Metaalverwerkende nijverheid .....	+ 53	+ 52	+ 45	+ 49	+ 45	70,9	69,9	72,0	72,3	75,5	4,77	4,59	4,55	4,88	5,00
<b>BRUSSEL</b> (19 gemeenten)															
Gezamenlijke nijverheid <sup>2</sup> .....	+ 50	+ 14	+ 50	+ 67	+ 62	75,7	81,8	79,5	79,1	79,5	3,49	5,98	5,67	4,74	4,55
I. Gebruiksgoederen .....	+ 54	- 8	+ 52	+ 73	+ 73	79,3	82,6	78,6	79,3	79,0	4,50	8,04	7,60	6,35	6,09
II. Investeringsgoederen .....	+ 63	+ 83	+ 65	+ 60	+ 65	57,0	78,1	76,5	77,0	78,8	1,28	1,56	1,47	1,66	1,36
III. Halffabrikaten .....															
waarvan :															
Papier- en kartonnijverheid (verwerking) .....	+ 12	+ 27	- 11		- 15	84,4	79,8	85,0		83,7	1,65	1,67		1,69	1,26
Metaalverwerkende nijverheid .....	+ 59	+ 7	+ 59	+ 77	+ 76	75,5	82,3	77,9	78,6	78,9	4,06	7,11	6,70	5,65	5,40

<sup>1</sup> Netto verschil tussen de percentages van de antwoorden die aanduiden dat de capaciteit « ruim voldoende » is of « onvoldoende ».

<sup>2</sup> De chemische nijverheid en de aardolienijverheid niet inbegrepen.

## I - 4b.4 — VERWERKENDE NIJVERHEID : BRUTORESULTATEN PER GEWEST (vervolg 2)

	F. Vooruitzichten omtrent de vraag tijdens de volgende drie maanden <sup>1</sup>					G. Vooruitzichten omtrent de personeelsbezetting tijdens de volgende drie maanden <sup>1</sup>					H. Vooruitzichten omtrent de ontwikkeling van de verkoopprijzen tijdens de volgende drie maanden <sup>2</sup>				
	1985			1986		1985			1986		1985			1986	
	April	3 <sup>e</sup> kwart.	4 <sup>e</sup> kwart.	1 <sup>e</sup> kwart.	April	April	3 <sup>e</sup> kwart.	4 <sup>e</sup> kwart.	1 <sup>e</sup> kwart.	April	April	3 <sup>e</sup> kwart.	4 <sup>e</sup> kwart.	1 <sup>e</sup> kwart.	April
<b>VLAAMS GEWEST</b>															
Gezamenlijke nijverheid .....	- 6	- 6	- 8	0	- 4	- 5	- 10	- 5	- 7	- 11	+ 16	+ 14	+ 18	+ 5	- 1
I. Gebruiksgoederen .....	- 12	- 1	- 3	+ 13	+ 19	- 10	- 11	- 9	- 9	- 13	+ 11	+ 20	+ 21	+ 9	+ 6
II. Investeringsgoederen .....	- 1	- 12	- 17	- 12	- 30	- 10	- 15	- 4	- 4	- 19	+ 27	+ 28	+ 34	+ 12	- 2
III. Halffabrikaten .....	- 3	- 7	- 2	- 1	- 6	0	- 4	- 2	- 6	- 6	+ 15	- 1	+ 1	- 4	- 9
waarvan :															
Textielnijverheid (inclusief kleding, tricot- en kousennijverheid) .....	- 13	- 5	- 10	- 6	- 3	- 9	- 12	- 5	- 11	- 4	+ 20	+ 13	+ 21	+ 5	+ 3
Houtverwerkende nijverheid .....	- 14	- 3	- 15	- 13	+ 5	- 16	- 14	- 15	- 10	- 12	+ 10	+ 26	+ 27	+ 17	+ 9
Papier- en kartonnijverheid (fabricage en verwerking) .....	- 16	- 18	- 23	+ 4	+ 6	- 12	- 8	- 18	- 7	+ 5	+ 32	- 6	- 13	- 4	- 5
Chemische, plasticverwerkende en aardolienijverheid .....	+ 8	- 4	+ 6	+ 6	+ 1	+ 5	- 2	+ 5	- 1	- 1	+ 9	+ 5	+ 8	- 3	- 13
Vervaardiging van steen, cement, glas e.a. ....	- 1	- 8	- 13	- 2	- 1	+ 11	- 11	- 25	- 6	+ 2	+ 31	+ 38	+ 38	+ 15	+ 3
Metaalverwerkende nijverheid .....	- 7	- 8	- 10	+ 3	- 11	- 10	- 12	- 5	- 7	- 23	+ 20	+ 23	+ 25	+ 8	- 2
<b>WAALS GEWEST</b>															
Gezamenlijke nijverheid .....	- 26	- 8	- 18	- 19	- 22	- 20	- 19	- 25	- 19	- 16	+ 19	+ 12	+ 9	- 1	- 12
I. Gebruiksgoederen .....	- 30	- 19	- 31	- 6	- 6	0	+ 1	- 6	- 7	- 13	+ 7	- 2	+ 41	+ 21	+ 5
II. Investeringsgoederen .....	- 13	0	- 9	- 7	- 6	- 9	- 10	- 21	- 10	- 2	+ 7	+ 12	+ 17	+ 6	- 1
III. Halffabrikaten .....	- 38	- 10	- 20	- 27	- 31	- 34	- 32	- 37	- 29	- 29	+ 28	+ 15	- 3	- 14	- 28
waarvan :															
Textielnijverheid (inclusief tricot- en kousennijverheid) .....	- 36	- 24	- 54	- 43	- 61	+ 4	- 4	- 10	- 18	- 33	+ 13	- 12	- 8	- 23	- 19
Houtverwerkende nijverheid .....	- 62	+ 5	- 3	+ 11	+ 3	- 3	+ 2	- 10	+ 6	- 2	+ 8	+ 14	+ 50	+ 56	+ 17
Papier- en kartonnijverheid (fabricage en verwerking) .....	- 53	- 5	- 14	- 12	- 34	- 28	- 19	- 32	+ 13	- 14	- 1	- 37	- 36	+ 15	+ 14
Chemische, plasticverwerkende en aardolienijverheid .....	- 1	+ 2	0	+ 10	+ 18	- 3	- 13	- 14	- 15	- 13	+ 8	+ 12	+ 5	- 8	- 2
Vervaardiging van steen, cement, glas e.a. ....	+ 31	+ 2	- 14	+ 13	+ 28	+ 5	- 4	- 37	- 1	0	- 4	+ 19	+ 55	+ 22	0
Metaalverwerkende nijverheid .....	- 19	- 9	- 15	- 13	- 16	- 16	- 8	- 16	- 12	- 3	+ 8	+ 7	+ 7	+ 4	+ 6
<b>BRUSSEL</b> (19 gemeenten)															
Gezamenlijke nijverheid .....	- 21	+ 15	+ 2	+ 21	- 2	- 35	- 6	+ 4	- 1	- 11	+ 28	+ 53	+ 54	+ 35	+ 23
I. Gebruiksgoederen .....	- 5	+ 37	+ 15	+ 19	+ 12	- 45	+ 4	+ 14	- 8	- 11	+ 16	+ 67	+ 61	+ 32	+ 9
II. Investeringsgoederen .....	- 41	- 28	- 2	+ 45	+ 10	+ 8	- 40	- 12	+ 41	+ 1	+ 49	+ 5	+ 33	+ 37	+ 53
III. Halffabrikaten .....															
waarvan :															
Papier- en kartonnijverheid (verwerking) .....	- 47	- 28	+ 13	- 25	- 20	- 35	- 33	+ 11	- 12	- 26	- 33	- 58	+ 62	- 26	+ 2
Metaalverwerkende nijverheid .....	- 16	+ 24		+ 27	+ 9	- 39	- 5		+ 3	- 9	+ 27	+ 59		+ 37	+ 21

<sup>1</sup> Netto verschil tussen de percentages van de antwoorden « vermeerdering » en « vermindering ».

<sup>2</sup> Netto verschil tussen de percentages van de antwoorden « stijging » en « daling ».

I - 4c.1 — BOUWNIJVERHEID

Getalwaarde van de synthetische curve en van haar componenten

(juli 1974 - juni 1981 = 100)

	Rompwerken van gebouwen							Burgerlijke bouwkunde en wegenwerken					Gezamenlijke bouwnijverheid <sup>1</sup>	
	Verloop		Beoordeling		Vooruitzichten			Totaal	Verloop			Vooruitzichten		Totaal
	activiteitstempo	werkgelegenheid	orderpositie	verzekerde activiteitsduur	werkgelegenheid	vraag	bedrag der uitgevoerde werken		bedrag der nieuwe contracten	aantal nieuwe contracten	werkgelegenheid			
Wegingscoëfficiënten	21,3	22,8	13,9	10,4	13,0	18,6	100	26,0	23,7	34,3	16,0	100	2	
1983 April	77,97	74,18	75,12	52,59	69,84	77,03	72,82	85,56	91,17	86,69	51,72	81,89	75,54	
Mei	86,23	82,85	77,28	46,17	68,41	79,94	76,54	79,82	101,24	92,47	51,44	84,69	78,98	
Juni	88,98	79,80	85,47	57,26	71,66	80,12	79,18	81,58	90,88	89,13	56,97	82,45	80,16	
Juli	96,11	90,18	89,73	57,86	82,91	80,54	85,26	97,96	94,61	88,60	57,91	87,59	85,96	
Augustus	95,27	98,69	86,23	51,97	79,90	77,60	84,98	91,15	88,27	81,42	60,37	82,24	84,16	
September	96,04	91,04	87,35	63,41	72,90	80,78	84,43	93,36	88,61	84,79	60,63	84,10	84,33	
Oktober	93,11	87,77	79,20	43,12	68,42	82,01	79,46	93,11	88,25	83,36	55,12	82,58	80,40	
November	92,55	82,35	72,27	58,34	64,20	79,19	77,66	92,18	91,89	84,49	52,46	83,16	79,31	
December	97,97	81,53	72,58	57,96	60,19	81,67	78,57	91,84	90,94	82,77	50,65	81,97	79,59	
1984 Januari	96,54	87,19	74,58	41,83	68,55	86,63	80,16	89,94	78,77	86,21	46,50	79,11	79,84	
Februari	101,91	98,19	80,23	53,26	71,35	85,14	85,87	74,91	70,34	82,13	42,04	71,07	81,43	
Maart	99,63	99,50	87,69	58,57	72,30	83,54	87,10	75,51	80,79	88,22	43,01	75,94	83,75	
April	103,26	93,30	85,98	58,61	70,96	86,69	86,64	81,42	77,73	84,13	43,25	75,40	83,27	
Mei	94,89	85,16	96,85	62,29	77,68	84,96	85,44	79,17	83,96	88,66	46,67	78,38	83,32	
Juni	96,39	88,16	105,06	73,72	82,34	86,75	89,71	81,94	81,08	88,11	54,08	79,42	86,62	
Juli	91,89	91,71	103,28	66,26	90,67	92,35	90,66	89,89	81,89	90,32	61,09	83,57	88,53	
Augustus	104,02	92,80	93,15	51,92	80,94	87,98	88,52	96,72	82,89	88,18	67,77	85,92	87,74	
September	97,96	97,49	85,43	61,13	85,33	89,16	88,99	89,05	84,70	91,91	74,92	86,75	88,32	
Oktober	107,52	105,28	93,27	67,46	91,36	95,67	96,54	94,13	85,38	90,65	74,83	87,80	93,92	
November	103,63	109,46	89,97	65,02	74,24	94,36	93,47	102,07	101,22	96,66	76,86	96,01	94,23	
Déceंबर	105,05	103,87	85,13	65,93	80,72	91,89	92,32	102,81	111,09	100,43	74,64	99,47	94,46	
1985 Januari	89,79	99,07	78,32	50,53	77,78	82,89	83,36	93,75	102,05	96,82	70,60	93,08	86,28	
Februari	90,80	96,20	99,15	58,45	82,55	84,26	87,51	84,20	98,38	93,13	64,86	87,53	87,52	
Maart	109,85	103,40	104,82	74,63	92,17	93,93	98,74	86,27	99,18	90,98	64,14	87,41	95,34	
April	124,29	119,29	110,44	86,93	102,18	99,63	109,87	89,61	88,54	86,23	67,10	84,62	102,29	
Mei	133,03	111,05	118,05	95,94	103,58	105,50	113,12	99,44	81,73	84,92	67,91	85,27	104,76	
Juni	120,19	117,51	114,89	97,04	106,31	103,42	111,50	99,24	86,37	87,30	66,71	86,94	104,13	
Juli	112,37	109,23	105,02	76,35	95,47	103,23	102,97	98,58	92,91	89,07	67,40	89,02	98,78	
Augustus	113,33	112,84	109,20	82,68	93,54	104,12	105,15	95,77	86,65	86,08	71,16	86,38	99,52	
September	122,01	107,09	114,68	86,80	98,21	102,93	107,26	103,22	95,79	92,11	70,85	92,51	102,84	
Oktober	122,94	94,79	99,76	74,57	100,53	93,85	99,94	106,15	94,41	93,84	76,97	94,52	98,31	
November	102,10	97,18	96,00	75,63	87,92	90,26	93,32	105,66	93,20	86,87	81,12	92,38	93,04	
December	103,90	101,04	99,77	72,75	87,66	91,15	94,93	105,85	92,02	85,67	81,85	91,85	94,01	
1986 Januari	102,16	101,57	101,42	85,35	95,84	101,77	99,27	112,06	97,27	83,55	81,15	93,89	97,66	
Februari	81,62	99,00	100,40	66,84	92,20	97,49	90,95	101,49	92,35	83,11	86,72	90,69	90,87	
Maart	102,88	106,79	118,01	77,48	110,54	94,87	102,71	97,52	95,02	82,78	86,82	90,18	98,95	
April	108,45	113,79	124,18	103,01	102,32	86,29	106,36	92,49	95,95	89,52	86,98	91,41	101,87	

<sup>1</sup> Ofschoon de sector van de burgerlijke bouwkunde en wegenwerken niet in aanmerking werd genomen voor de berekening van de gezamenlijke synthetische curve — zijn ontwikkeling verloopt normaal immers niet parallel met die van de conjunctuur — is het evenwel belangrijk over een indicator te beschikken die betrekking heeft

op de gezamenlijke bouwnijverheid daar de meeste statistieken verband houden met de gezamenlijke bouwnijverheid.

<sup>2</sup> Gewogen gemiddelde van de curve van de rompwerven van gebouwen (70%) en van de curve van de burgerlijke bouwkunde en de wegenwerken (30%).

I - 4c.2 — BOUWNIJVERHEID

Brutoresultaten per sector

	1985			1986	
	April	3 <sup>e</sup> kwartaal	4 <sup>e</sup> kwartaal	1 <sup>e</sup> kwartaal	April
<b>A. Verloop van het activiteitstempo<sup>1</sup></b>					
Rompwerken van gebouwen .....	+ 35	+ 7	- 28	- 25	+ 31
waaronder :					
Woongebouwen .....	+ 32	+ 6	- 33	- 26	+ 30
Niet-woongebouwen .....	+ 39	+ 9	- 20	- 23	+ 36
Werken van burgerlijke bouwkunde en wegen- werken .....	—	—	—	—	—
<b>B. Verloop van het bedrag van de uitgevoerde werken<sup>1</sup></b>					
Rompwerken van gebouwen .....	—	—	—	—	—
waaronder :					
Woongebouwen .....	—	—	—	—	—
Niet-woongebouwen .....	—	—	—	—	—
Werken van burgerlijke bouwkunde en wegen- werken .....	+ 33	+ 4	- 18	- 13	+ 27
<b>C. Beoordeling van de gemiddelde verzekerde activiteitsduur<sup>2</sup></b>					
Rompwerken van gebouwen .....	- 46	- 44	- 56	- 56	- 37
waaronder :					
Woongebouwen .....	- 35	- 35	- 48	- 52	- 27
Niet-woongebouwen .....	- 67	- 59	- 71	- 65	- 54
Werken van burgerlijke bouwkunde en wegen- werken .....	- 61	- 59	- 60	- 53	- 46
<b>D. Vooruitzichten omtrent het aantal werknemers tijdens de volgende drie maanden<sup>1</sup></b>					
Rompwerken van gebouwen .....	- 10	- 16	- 26	- 8	- 11
waaronder :					
Woongebouwen .....	- 7	- 21	- 28	- 8	- 12
Niet-woongebouwen .....	- 17	- 6	- 24	- 8	- 8
Werken van burgerlijke bouwkunde en wegen- werken .....	- 20	- 29	- 28	- 16	- 12
<b>E. Vooruitzichten omtrent de ontwikkeling van de prijzen tijdens de volgende drie maanden<sup>1</sup></b>					
Rompwerken van gebouwen .....	+ 10	+ 22	+ 19	+ 15	+ 6
waaronder :					
Woongebouwen .....	+ 14	+ 23	+ 20	+ 15	+ 2
Niet-woongebouwen .....	+ 2	+ 16	+ 16	+ 15	+ 12
Werken van burgerlijke bouwkunde en wegen- werken .....	- 12	- 7	+ 1	- 4	- 9

<sup>1</sup> Netto verschil tussen de percentages van de antwoorden « vermeerdering » en « vermindering ».

<sup>2</sup> Netto verschil tussen de percentages van de antwoorden « meer dan voldoende » en « onvoldoende ».

I - 4d. — HANDEL

Getalwaarde van de synthetische curve en van haar componenten

(juli 1974 - juni 1981 = 100)

	Verloop omzet	Beoordeling verloop omzet	Vooruitzichten		Gezamenlijk
			bestellingen bij binnenlandse leveranciers	bestellingen bij buitenlandse leveranciers	
Wegingscoëfficiënten .....	23,1	20,9	30,6	25,4	100
1983 April .....	66,63	77,06	90,40	83,45	80,36
Mei .....	88,50	71,68	82,93	90,77	83,86
Juni .....	70,78	68,28	86,91	93,17	80,89
Juli .....	88,39	74,80	93,61	104,78	91,32
Augustus .....	101,12	90,10	97,53	107,34	99,30
September .....	95,48	101,99	96,29	105,28	99,58
Oktober .....	99,48	101,99	96,34	105,37	100,54
November .....	93,47	103,98	94,79	106,24	99,31
December .....	90,10	93,78	100,97	111,21	99,56
1984 Januari .....	106,25	106,81	108,12	107,17	107,17
Februari .....	100,94	110,78	107,97	100,96	105,15
Maart .....	87,02	97,74	99,69	94,67	95,08
April .....	80,19	93,21	90,98	88,01	88,20
Mei .....	96,80	95,19	88,61	93,60	93,14
Juni .....	84,16	88,11	88,31	95,17	89,05
Juli .....	97,83	85,00	95,74	92,86	93,25
Augustus .....	90,10	84,71	89,56	87,98	88,27
September .....	87,06	82,45	89,85	89,28	87,52
Oktober .....	96,03	92,93	90,80	83,58	90,62
November .....	81,81	84,71	88,88	82,05	84,64
December .....	83,76	91,80	88,94	82,72	86,76
1985 Januari .....	97,11	92,08	88,76	85,51	90,56
Februari .....	93,45	91,51	86,94	92,67	90,85
Maart .....	98,06	106,24	96,20	109,20	102,03
April .....	89,22	101,14	87,66	102,34	94,56
Mei .....	91,98	105,68	86,16	107,03	96,88
Juni .....	90,78	98,31	82,82	97,38	91,59
Juli .....	99,42	96,04	88,47	98,41	95,10
Augustus .....	95,28	100,01	91,32	98,24	95,80
September .....	100,82	106,24	95,08	99,43	99,84
Oktober .....	106,62	114,74	101,23	100,21	105,03
November .....	108,63	117,86	100,67	103,12	106,72
December .....	117,28	120,98	108,72	119,99	116,12
1986 Januari .....	112,31	126,08	107,97	126,77	117,53
Februari .....	110,67	124,09	105,39	130,11	116,79
Maart .....	90,45	115,31	104,84	115,01	106,28
April .....	97,98	113,04	103,06	107,86	105,19

Bibliografische referenties :

Tijdschrift voor Documentatie en Voorlichting : XLIV<sup>e</sup> jaargang, deel II, n<sup>o</sup> 4, oktober 1969, blz. 349-364, Tijdschrift van de Nationale Bank van België : LVIII<sup>e</sup> jaargang, deel II, n<sup>o</sup> 3, september 1983, blz. 3-31.

## I - 5 — INVESTERINGEN IN VASTE KAPITAALGOEDEREN IN DE VERWERKENDE NIJVERHEID

(veranderingspercentages t.o.v. het voorafgaande jaar van de gegevens in werkelijke prijzen)

	Opeenvolgende vooruitzichten van de enquête « investeringen » van de N.B.B.			Verwezenlijkingen		
	In de herfst van het voorafgaande jaar	In de lente van het beschouwde jaar	In de herfst van het beschouwde jaar	Enquête « investe- ringen » van de N.B.B. <sup>1</sup>	Statistiek opge- steld op grond van de gegevens afkomstig van de BTW-statistiek <sup>2</sup>	Jaarstatistiek van de industriële investeringen <sup>2</sup>
1978 .....	+ 3,0	+ 2,6	- 2,7	- 2,6	+ 3,5	- 1,2
1979 .....	- 12,8	+ 10,6	+ 8,0	+ 11,8	+ 12,1	+ 10,7
1980 .....	+ 19,1	+ 31,1	+ 22,1	+ 28,9	+ 14,6	+ 23,4
1981 .....	+ 4,3	+ 1,8	- 2,3	- 3,1	- 9,4	- 3,1
1982 .....	- 5,8	+ 4,5	+ 9,1	+ 18,1	+ 18,1	+ 16,8
1983 .....	- 6,9	- 7,2	+ 1,0	+ 3,8	0	+ 5,3
1984 .....	+ 1,9	+ 11,5	+ 10,4	+ 10,6	+ 17,5	
1985 .....	+ 2,8	+ 12,3	+ 5,0			
1986 .....	+ 11,9					

<sup>1</sup> Resultaten van de voorjaars enquête van het volgende jaar.

<sup>2</sup> Bron : N.I.S.



## II. — BEVOLKING, WERKGELEGENHEID, WERKLOOSHEID

### 1. — BEVOLKING, VRAAG NAAR EN AANBOD VAN ARBEIDSPLAATSEN

Bronnen : Ministerie van Arbeid en Tewerkstelling, N.I.S., R.S.Z., R.V.A.

	1977	1978	1979	1980	1981	1982	1983	1984
<i>Bevolking (duizenden) :</i>								
Totale bevolking <sup>1</sup> .....	9.837	9.842	9.855	9.863	9.849 <sup>3</sup>	9.858	9.853	9.858
Beroepsbevolking <sup>2</sup> .....	4.056	4.081	4.140	4.156	4.173	4.197	4.213	4.214
<i>Werkgelegenheid en werkloosheid (verandering in duizenden)<sup>4</sup> :</i>								
1. <i>Vraag naar arbeidsplaatsen (beroepsbevolking) :</i>								
Totaal .....	+ 26	+ 25	+ 59	+ 16	+ 17	+ 25	+ 16	+ 1
Mannen .....	- 10	- 7	+ 15	- 11	- 11	- 6	- 9	- 18
Vrouwen .....	+ 36	+ 33	+ 44	+ 27	+ 28	+ 30	+ 25	+ 19
Veranderingen tengevolge van wijzigingen in :								
1.1 de bevolking op arbeidsleeftijd <sup>5</sup> :								
Totaal .....	+ 38	+ 36	+ 33	+ 29	+ 25	+ 26	.	.
Mannen .....	+ 19	+ 17	+ 16	+ 20	+ 22	+ 24	.	.
Vrouwen .....	+ 19	+ 20	+ 16	+ 10	+ 3	+ 3	.	.
1.2 de activiteitsgraad :								
Totaal .....	- 12	- 11	+ 26	- 13	- 8	- 2	.	.
Mannen .....	- 29	- 24	- 2	- 31	- 33	- 29	.	.
Vrouwen .....	+ 16	+ 13	+ 27	+ 18	+ 25	+ 28	.	.
2. <i>Aanbod van arbeidsplaatsen (werkgelegenheid) .....</i>								
vanwege :	- 8	+ 1	+ 45	- 2	- 76	- 50	- 39	0
2.1 de bedrijven .....								
— landbouw, bosbouw en visserij ...	- 5	- 4	0	- 6	- 3	- 3	- 1	0
— industrie <sup>6</sup> .....	- 41	- 42	- 27	- 20	- 48	- 32	- 20	- 9
— bouwnijverheid .....	+ 2	- 4	+ 2	- 9	- 30	- 23	- 19	- 14
— conjunctuurgevoelige verhandelbare diensten <sup>7</sup> .....	+ 5	+ 6	+ 15	+ 9	- 9	- 8	0	+ 9
— weinig conjunctuurgevoelige verhandelbare diensten <sup>8</sup> .....	+ 20	+ 16	+ 22	+ 15	+ 11	+ 10	+ 7	+ 7
2.2 de niet-verhandelbare diensten <sup>9</sup> .....	+ 14	+ 30	+ 33	+ 10	+ 3	+ 6	- 6	+ 8
2.3 het buitenland <sup>10</sup> .....	- 1	- 1	- 1	- 1	- 1	- 1	0	- 1
3. <i>Werkloosheid (1 - 2)<sup>11</sup> :</i>								
Totaal .....	+ 34	+ 24	+ 14	+ 18	+ 93	+ 74	+ 55	+ 1
Mannen .....	+ 6	+ 8	- 1	+ 5	+ 60	+ 44	+ 31	- 3
Vrouwen .....	+ 27	+ 16	+ 15	+ 13	+ 33	+ 31	+ 24	+ 4

<sup>1</sup> Aan het einde van het jaar.

<sup>2</sup> Ramingen eind juni. Inclusief gewapende macht.

<sup>3</sup> Telling op 1 maart 1981.

<sup>4</sup> Verandering op 30 juni van elk jaar tegenover hetzelfde tijdstip van het voorafgaande jaar. Tengevolge van afrondingen zijn de totalen niet noodzakelijk gelijk aan de som van de samenstellende delen.

<sup>5</sup> Mannen van 15 tot 64 jaar; vrouwen van 15 tot 59 jaar.

<sup>6</sup> Extractieve en verwerkende nijverheid, elektriciteit, gas en water.

<sup>7</sup> Financiële diensten, vervoer en verkeer, handel, verzekeringswezen, andere dienstverlening aan ondernemingen.

<sup>8</sup> Medische beroepen, huispersoneel, reparatie, maaltijd-, drank- en logiesverstreking, andere dienstverlening aan particulieren en stagiairs in beroepsopleiding.

<sup>9</sup> Administratie, onderwijs, gewapende macht, derde arbeidscircuit, bijzonder tijdelijk kader en tewerkstelling van werklozen door de overheid.

<sup>10</sup> Arbeidsplaatsen in het buitenland aangeboden aan personen in België woonachtig, verminderd met de arbeidsplaatsen in België aangeboden aan personen niet in België woonachtig.

<sup>11</sup> Uitkeringsgerechtigde volledig werklozen, vrijwillig ingeschreven niet werkende werkzoekenden, andere verplicht ingeschreven werklozen, exclusief de werklozen tewerkgesteld in een beschutte werkplaats en de werklozen die een deeltijdse betrekking aanvaard hebben om aan de werkloosheid te ontsnappen.

## II - 2. — WERKLOOSHEID EN OPENSTAANDE BETREKKINGEN

Bron : R. V. A.

	Werkzoekende werklozen <sup>1</sup>						Werkloosheidsgraad <sup>5</sup>	Pro memorie : uitkeringsgerechtigde werklozen, niet werkzoekend <sup>2</sup>	Openstaande betrekkingen gemeld bij de R. V. A. <sup>3</sup>	
	Uitkeringsgerechtigde volledig werklozen			Andere verplicht ingeschreven werklozen <sup>4</sup>	Vrijwillig ingeschreven niet werkende werkzoekenden	Totaal			Meldingen ontvangen gedurende de maand <sup>6</sup>	Nog openstaande betrekkingen <sup>1</sup>
	Met normale arbeidsgeschiktheid		Met gedeeltelijke of sterk verminderde arbeidsgeschiktheid							
	van jonger dan 25 jaar	van 25 jaar of ouder		duizenden					duizenden	
	(a)	(b)	(c)	(d)	(e)	(f) = (a) tot (e)			(g)	(h)
1978 .....	91,4	141,3	49,5	25,8	16,3	324,3	8,1	—	13,2	4,2
1979 .....	93,4	153,9	47,1	27,3	18,9	340,6	8,3	—	15,0	5,7
1980 .....	102,7	172,6	46,6	27,3	19,6	368,8	8,9	—	14,6	5,9
1981 .....	126,3	218,5	47,0	39,9	22,6	454,3	10,9	—	11,6	4,4
1982 .....	146,1	263,0	47,5	51,2	27,3	535,1	12,8	—	10,4	4,0
1983 .....	156,4	299,4	49,2	56,3	28,2	589,5	14,0	—	10,3	6,2
1984 .....	149,0	313,7	49,7	57,5	25,9	595,8	14,2	—	10,8	8,0
1985 Januari - Maart .....	137,1	325,0	50,8	59,4	21,4	598,5	14,3	—	13,0	18,4
April - December .....		292,0	36,5			544,8	12,9	42,1		
1984 1 <sup>e</sup> kwartaal .....	160,7	310,0	49,6	40,6	27,2	588,1	14,1	—	11,4	6,7
2 <sup>e</sup> kwartaal .....	146,1	306,7	49,3	25,0	25,1	552,2	14,1	—	11,1	7,0
3 <sup>e</sup> kwartaal .....	148,4	320,2	49,9	80,7	25,5	624,7	14,2	—	10,6	7,9
4 <sup>e</sup> kwartaal .....	140,7	317,8	50,2	83,7	25,9	618,3	14,2	—	10,2	10,4
1985 1 <sup>e</sup> kwartaal .....	154,1	325,0	50,8	45,4	23,2	598,5	14,3	—	10,5	13,7
2 <sup>e</sup> kwartaal .....	140,8	297,4	38,9	28,7	21,1	526,9	13,4	32,8	14,2	18,7
3 <sup>e</sup> kwartaal .....	129,8	291,5	36,2	84,0	20,7	562,2	12,8	44,3	12,7	20,7
4 <sup>e</sup> kwartaal .....	123,8	287,0	34,6	79,3	20,8	545,5	12,5	49,2	14,4	20,5
1986 1 <sup>e</sup> kwartaal .....	137,3	289,2	33,8	42,8	19,0	522,1	12,5	53,7	16,0	19,2
1985 Mei .....	142,8	298,8	38,9	27,0	21,0	528,5	13,5	33,6	14,1	18,7
Juni .....	130,6	287,7	37,2	30,3	20,1	505,9	13,2	38,3	14,0	19,7
Juli .....	132,7	293,4	36,7	71,5	20,6	554,9	12,9	42,6	10,3	17,9
Augustus .....	129,5	292,2	36,4	89,5	20,3	567,8	12,6	44,4	9,6	19,2
September .....	127,2	288,9	35,5	91,2	21,2	564,0	12,7	45,9	18,3	24,9
Oktober .....	125,1	287,5	34,9	84,6	20,8	552,8	12,5	47,9	18,7	20,5
November .....	121,7	284,9	34,3	79,2	21,0	541,1	12,4	49,2	15,0	21,2
December .....	124,7	288,5	34,4	74,2	20,6	542,4	12,7	50,5	9,6	19,8
1986 Januari .....	138,6	292,9	34,4	54,5	20,0	540,4	12,7	51,7	16,7	19,6
Februari .....	138,4	289,1	33,8	41,0	18,9	521,2	12,5	53,9	13,2	18,8
Maart .....	134,8	285,6	33,4	32,9	18,0	504,7	12,4	55,4	18,2	19,2
April .....	128,7	283,1	33,1	28,7	17,0	490,6	12,3	57,0	16,7	18,2
Mei .....	123,2	281,9	33,0	27,1	16,5	481,7	12,2	58,2	12,6	18,8

<sup>1</sup> Jaar- of kwartaalgegevens : gemiddelde van de gegevens aan het einde van de maand. Voor de maandgegevens : aan het einde van de maand.

<sup>2</sup> Uitkeringsgerechtigde werklozen die, krachtens het Koninklijk Besluit van 29 december 1984, opteeden voor het statuut van niet-werkzoekende. Deze werklozen, die een werkloosheidsvergoeding blijven genieten, waren tot en met maart 1985 begrepen in de kolommen (b) en (c) en dus in het totaal (f); hun verwijdering uit de werkzoekenden heeft dus het onderbreken van de continuïteit in de statistische reeksen tot gevolg. Deze kan, voor wat kolom (f) betreft, hersteld worden door aan de cijfers in kolom (f) deze uit kolom (h) toe te voegen. Zo ook laten de gegevens uit de tabel toe om, vanaf april 1985 een (seizoengezuiverde) werkloosheidsgraad te berekenen die tot op zekere hoogte vergelijkbaar is met deze uit de vorige periodes; het volstaat om voor de maand april 1985 en elk van de volgende maanden de werkloosheidsgraad te herberekenen volgens de formule :

$$\frac{\text{kolom (f) + kolom (h)} \times \text{kolom (g)}}{\text{kolom (f)}} = \text{werkloosheidsgraad.}$$

<sup>3</sup> Inclusief de openstaande betrekkingen die betrekking hebben op de stagen van jongeren en het bijzonder tijdelijk kader en, vanaf september 1982, op het derde arbeidscircuit.

<sup>4</sup> Exclusief de werklozen tewerkgesteld in een beschutte werkplaats, de werklozen die een betrekking met verkorte werktijd aanvaard hebben om aan de werkloosheid te ontsnappen en, vanaf januari 1985, de werkzoekenden die tijdens hun wachttijd deeltijds werken.

<sup>5</sup> Totaal aantal werkzoekenden [kolom (f)] in procent van de beroepsbevolking (seizoengezuiverd).

<sup>6</sup> Jaar- of kwartaalgegevens : jaar- of kwartaalgemiddelde van de maandelijkse gegevens.

Bibliografische referentie : *Tijdschrift van de Nationale Bank van België* : LX<sup>e</sup> jaargang, deel II, n<sup>o</sup> 1-2, juli-augustus 1985, blz. 29.

### III. — LANDBOUW EN VISSERIJ

#### 1. — LANDBOUW

Bronnen : N.I.S. : Landbouwstatistieken, en Landbouw-Economisch Instituut.

	1978	1979	1980	1981	1982	1983	1984	1985
<b>Oppervlakte cultuurgrond<sup>1</sup></b> (duizenden hectaren)								
Tarwe .....	178	182	179	166	170	187	177	180
Overige broodgranen .....	24	21	19	15	14	16	16	16
Andere dan broodgranen .....	197	195	193	191	177	170	168	149
Suikerbieten .....	110	116	117	130	124	109	117	118
Overige nijverheidsgewassen .....	12	10	10	9	12	14	17	16
Aardappelen .....	35	36	38	34	37	34	36	41
Overige wortel- en knolgewassen .....	21	19	18	16	17	15	15	15
Weiland .....	721	710	702	697	691	686	678	669
Groenteteelt .....	25	19	18	23	28	25	25	27
Fruiteelt .....	13	12	12	11	11	11	11	11
Diversen .....	111	112	112	117	123	133	136	148
Totaal ...	1.447	1.432	1.418	1.409	1.404	1.400	1.396	1.390
<b>Plantaardige produktie<sup>2</sup></b> (duizenden tonnen)								
Tarwe .....	956	953	853	875	1.010	1.003	1.249	1.150
Haver .....	136	119	109	109	153	80	92	94
Gerst .....	765	767	807	752	745	670	873	685
Overige granen .....	155	140	124	120	138	123	155	125
Suikerbieten .....	5.224	5.867	5.315	6.936	7.430	5.120	5.763	5.952
Aardappelen .....	1.536	1.426	1.416	1.459	1.582	978	1.332	1.532
<b>Veestapel<sup>1</sup></b> (duizenden)								
Melkkoeien .....	971	981	976	969	968	984	994	970
Ander rundvee .....	2.029	2.077	2.078	2.045	2.057	2.102	2.129	2.123
Varkens .....	5.076	5.125	5.173	5.112	5.040	5.314	5.230	5.294
<b>Dierlijke produktie</b>								
Melkleveringen aan de melkfabrieken (miljoenen liters)	2.818	2.888	2.904	2.948	2.963	3.091	2.961	3.037
Slachtingen (nettogewicht van het vlees in duizenden tonnen)	879	919	952	974	941	979	1.036	1.033

<sup>1</sup> Telling op 15 mei.

<sup>2</sup> Ramingen op grond van de opbrengst per hectare.

#### III - 2. — ZEEVISSERIJ

##### In Belgische havens geloste vis — Belgische vangsten

(duizenden tonnen)

Bron : Ministerie van Landbouw : Landbouwtijdschrift.

	1977	1978	1979	1980	1981	1982	1983	1984
Bodemvissen .....	31,3	35,3	29,8	25,7	26,0	24,9	27,8	27,7
Pelagische vis .....	0,1	0,0	0,0	2,5	7,6	9,3	5,4	4,1
Schaal- en weekdieren .....	2,7	2,5	2,3	2,4	2,3	3,0	2,9	2,7
Totaal ...	34,1	37,8	32,1	30,6	35,9	37,2	36,1	34,5

# IV. — NIJVERHEID

## IV - 1. — INDUSTRIELE PRODUKTIE

Indexcijfers 1980 = 100

Bron : N.I.S. : Industriële statistieken

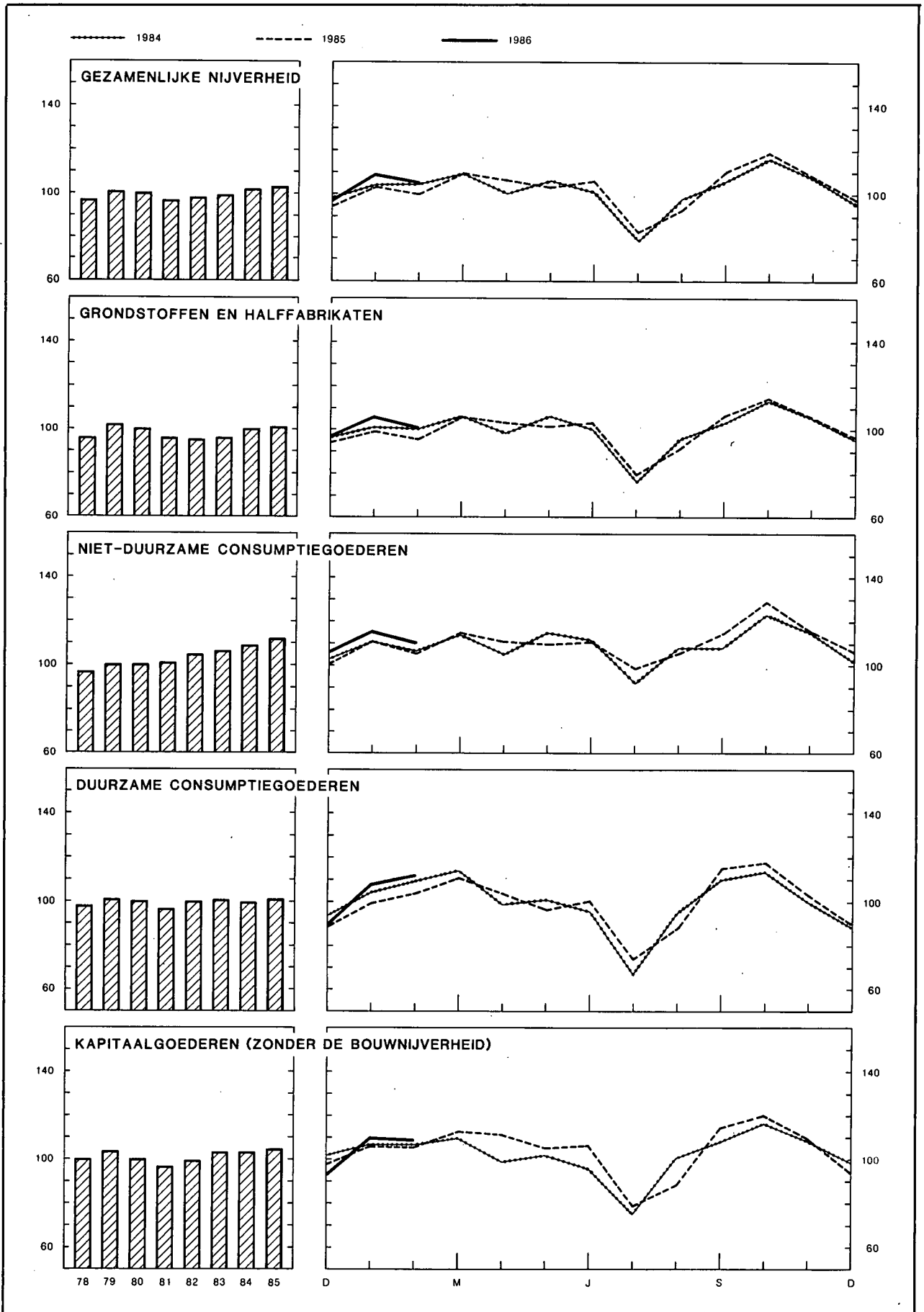

## IV - 1. — INDUSTRIELE PRODUKTIE

Bron : N.I.S. : Industriële statistieken.

Maandgemiddelden of maanden	Indexcijfers N.I.S., 1980 = 100							Algemeen indexcijfer <sup>2</sup> 1980 = 100	
	Algemeen indexcijfer <sup>1</sup>	Waarvan :		Waarvan :				Indexcijfer N.I.S.	INDEBA- indexcijfer <sup>3</sup>
		Verwerkende industrie	Extractieve bedrijven	Grondstoffen en half- fabrikaten	Niet duurzame consumptie- goederen	Duurzame consumptie- goederen	Kapitaal- goederen		
Weging t.o.v. de gezamenlijke industriële produktie in 1986 .....	100,0	97,3	2,7	56,3	18,4	13,1	12,2	—	—
1978 .....	97	97	105	96	97	98	100	100	100
1979 .....	101	102	97	102	100	101	103	100	98
1980 .....	100	100	100	100	100	100	100	100	100
1981 .....	97	98	94	96	101	97	97	94	94
1982 .....	98	98	95	95	105	100	99	93	94
1983 .....	99	100	89	96	107	101	103	91	91
1984 .....	102	102	90	100	109	100	102	90	91
1985 .....	104	104	84	101	112	100	105	90	93
1983 4 <sup>e</sup> kwartaal .....	103	104	95	101	111	101	106	93	94
1984 1 <sup>e</sup> kwartaal .....	106	106	91	103	110	109	108	90	91
2 <sup>e</sup> kwartaal .....	102	103	93	101	110	99	99	93	93
3 <sup>e</sup> kwartaal .....	94	94	82	92	103	91	95	84	82
4 <sup>e</sup> kwartaal .....	106	106	94	104	114	101	106	94	99
1985 1 <sup>e</sup> kwartaal .....	104	105	79	100	111	105	108	85	89
2 <sup>e</sup> kwartaal .....	106	105	93	103	112	101	107	95	98
3 <sup>e</sup> kwartaal .....	96	96	80	94	106	93	96	85	87
4 <sup>e</sup> kwartaal .....	109	109	83	106	117	102	108	96	99
1985 Februari .....	100	101	74	96	106	104	106	81	84
Maart .....	109	110	91	106	116	111	111	96	99
April .....	107	107	99	104	113	104	110	96	97
Mei .....	105	104	89	102	111	97	106	93	98
Juni .....	106	106	90	103	112	101	106	96	99
Juli .....	83	84	62	80	99	73	79	69	72
Augustus .....	93	93	80	93	106	91	94	85	86
September .....	111	111	98	108	114	114	115	101	102
Oktober .....	119	119	107	115	129	116	120	108	110
November .....	108	110	74	105	116	103	110	95	94
December .....	98	99	69	96	106	89	94	85	94
1986 Januari .....	109	110	82	106	116	108	110	91	95
Februari .....	105	106	74	101	110	112	108	83	84

<sup>1</sup> Exclusief het bouwbedrijf.

<sup>2</sup> Inclusief het bouwbedrijf.

<sup>3</sup> Bron : L'Echo de la Bourse.

## IV - 2 — PRODUKTIE VAN DE VERWERKENDE INDUSTRIE

Indeling naar de bedrijfstak

Indexcijfers 1980 = 100

Bron : N.I.S. : Industriële statistieken.

Maandgemiddelden of maanden	Metaal- verwerking	Chemie en rubber	Basismetallurgie			Levens- middelen en drank	Elektriciteit	Niet-metaal- houdende minerale produkten	Textiel	Hout	Kleding en schoeisel	Papier en karton	Water- voorziening	Aardolie- raffinaderijen
			Ijzer en staal	Vormstaal- gieterij, gieterij, draad- trekkerij, metaal- trekkerij en walsen	Non-ferro- metalen									
Weging t.o.v. de gezamenlijke ver- werkende industrie in 1986 <sup>1</sup>	31,1	15,4	5,5	2,4	2,6	9,9	8,3	4,9	5,1	4,7	3,0	2,6	2,2	1,0
1978 .....	99	98	99	100	96	95	95	100	89	94	103	94	97	102
1979 .....	103	106	107	102	102	98	97	100	97	93	103	101	98	103
1980 .....	100	100	100	100	100	100	100	100	100	100	100	100	100	100
1981 .....	97	101	98	96	89	104	94	87	97	98	97	101	100	87
1982 .....	99	103	79	96	95	110	94	82	96	99	102	102	103	74
1983 .....	101	107	82	96	93	111	98	78	103	97	98	105	103	62
1984 .....	101	113	92	99	96	114	102	81	104	95	94	111	104	59
1985 .....	105	117	89	.	99	116	106	75	104	96	94	113	110	51
1983 4 <sup>e</sup> kwartaal .....	105	112	90	102	96	118	107	80	107	98	86	106	103	63
1984 1 <sup>e</sup> kwartaal .....	107	118	93	108	104	107	108	73	115	101	112	116	104	65
2 <sup>e</sup> kwartaal .....	97	117	99	101	98	112	97	91	107	101	90	116	104	62
3 <sup>e</sup> kwartaal .....	95	103	83	90	79	109	92	81	86	81	89	102	106	55
4 <sup>e</sup> kwartaal .....	106	115	95	99	104	128	110	80	109	98	85	112	103	52
1985 1 <sup>e</sup> kwartaal .....	108	120	89	102	104	105	110	60	111	93	104	114	110	54
2 <sup>e</sup> kwartaal .....	107	120	95	100	104	115	99	83	108	102	85	119	109	37
3 <sup>e</sup> kwartaal .....	94	109	84	90	89	113	97	77	88	83	93	107	115	55
4 <sup>e</sup> kwartaal .....	109	121	89	.	99	132	119	79	107	104	93	110	106	58
1985 Februari .....	106	115	83	99	102	100	102	57	109	91	105	106	106	58
Maart .....	110	127	97	104	105	113	107	76	114	101	118	125	111	42
April .....	109	124	93	102	106	116	95	84	111	103	93	117	106	24
Mei .....	105	118	97	102	100	114	101	81	103	96	76	115	112	38
Juni .....	109	118	95	95	106	115	100	84	110	107	85	126	107	49
Juli .....	82	98	77	63	70	108	90	64	70	62	69	88	110	53
Augustus .....	87	107	86	98	91	112	97	80	79	80	92	109	107	56
September .....	114	122	90	108	108	118	102	86	114	107	116	126	129	57
Oktober .....	122	132	90	119	114	150	117	86	120	114	109	129	108	57
November .....	109	120	92	102	97	132	120	78	107	100	94	107	107	58
December .....	95	109	86	.	88	113	119	73	95	99	76	95	103	57
1986 Januari .....	112	121	86	.	107	113	118	70	116	95	102	133	104	66
Februari .....	109	118	90	.	100	103	115	51	111	98	125	123	103	64

<sup>1</sup> De tabaks-, cokes- en ledernijverheid waarvan de indexcijfers van de productie niet in de tabel opgenomen zijn, vertegenwoordigen respectievelijk 0,8 %, 0,4 % en 0,1 % van de gezamenlijke productie in de verwerkende industrie.

IV - 3. — ENERGIE

Bronnen : cokes en steenkool : M.E.Z., Administratie van het Mijnwezen; overige gegevens : N.I.S.

Maandgemiddelden of maanden	Petroleum (duizenden tonnen)					Gas (miljoenen m <sup>3</sup> )	Cokes (duizenden tonnen)		Steenkool (duizenden tonnen)		Elektriciteit (miljoenen kWh)		
	Verwerking van ruwe petroleum	Binnenlands verbruik					Invoer van aardgas in de B.L.E.U.	Productie	Binnenlands verbruik	Productie		Binnenlands verbruik	Productie
		Totaal <sup>1</sup>	Waarvan :										
			Auto-benzine	Gas-oil en lichte stookolie	Residuele stookolie								
1978 .....	2.718	1.807	256	761	601	1.071	479	513	549	1.116	4.030		
1979 .....	2.747	1.865	264	823	539	1.057	537	580	510	1.266	4.137		
1980 .....	2.663	1.642	246	702	470	976	504	545	527	1.297	4.251		
1981 .....	2.316	1.450	227	645	383	914	500	523	511	1.255	4.015		
1982 .....	1.966	1.389	222	593	385	726	435	436	545	1.285	3.995		
1983 .....	1.652	1.200	215	562	236	766	426	416	508	1.036	4.159		
1984 .....	1.560	1.221	219	626	191	769	494	492	525	1.201	4.321		
1985 .....	*1.356	*1.261	*212	* 665	*212	779	497	*478	518	*1.200	4.515		
1984 1 <sup>e</sup> kwartaal .....	1.740	1.452	211	806	249	1.087	471	476	566	1.126	4.574		
2 <sup>e</sup> kwartaal .....	1.644	1.145	222	548	184	671	500	521	506	1.272	4.142		
3 <sup>e</sup> kwartaal .....	1.461	1.095	223	520	158	478	492	465	452	1.212	3.903		
4 <sup>e</sup> kwartaal .....	1.394	1.192	219	629	172	841	511	510	575	1.195	4.664		
1985 1 <sup>e</sup> kwartaal .....	1.435	1.481	198	829	262	1.240	487	470	599	1.281	4.697		
2 <sup>e</sup> kwartaal .....	982	1.169	217	570	210	618	498	491	525	1.201	4.208		
3 <sup>e</sup> kwartaal .....	1.467	1.141	217	583	161	390	498	459	444	1.050	4.105		
4 <sup>e</sup> kwartaal .....	1.540	1.252	216	677	216	869	505	*493	503	*1.268	5.052		
1986 1 <sup>e</sup> kwartaal .....						1.026					5.230		
1985 Maart .....	1.106	1.217	204	641	199	1.130	508	497	608	1.522	4.545		
April .....	629	1.197	225	620	192	775	489	487	592	1.177	4.050		
Mei .....	1.020	1.152	224	537	211	623	513	505	506	1.131	4.313		
Juni .....	1.297	1.157	203	553	227	458	491	482	477	1.296	4.260		
Juli .....	1.401	989	216	461	147	348	502	417	375	1.000	3.844		
Augustus .....	1.478	1.263	223	709	149	371	505	461	417	934	4.115		
September .....	1.521	1.172	212	580	188	411	488	499	539	1.215	4.357		
Oktober .....	1.528	1.270	241	672	206	660	512	*521	601	* 979	4.972		
November .....	1.548	1.224	209	692	240	977	492	*482	456	*1.658	5.113		
December .....	1.543	1.261	199	668	203	863	510	*477	451	*1.168	5.070		
1986 Januari .....						1.036	508	*448	557	*1.224	5.315		
Februari .....						1.154			535		5.186		
Maart .....						887					5.188		

<sup>1</sup> Autobenzine, gas-oil, lichte stookolie, vliegtuigbenzine en carbureactor (type benzine), speciale benzine en white spirit, petroleum en carbureactor (type petroleum),

smeerolie en andere smeerprodukten, residuele petroleumteer, asfaltachtige aardpek, energetisch en scheikundig petroleumgas.

IV - 4. — METAAL

Bron : N.I.S. : Industriële statistieken.

Maandgemiddelden of maanden	Ijzer- en staalnijverheid (duizenden tonnen)		Metaalverwerkende nijverheid (miljarden franken)			Verzendingen
	Productie van ruwstaal	Productie van afgewerkt staal	Binnengekomen bestellingen			
			voor de binnen- landse markt	voor de uitvoer	Totaal	
1978 .....	1.050	785	16,0	31,4	47,4	46,9
1979 .....	1.120	863	18,0	36,9	54,9	50,0
1980 .....	1.027	793	17,5	35,6	53,1	52,3
1981 .....	1.024	743	17,7	37,9	55,6	54,4
1982 .....	825	614	17,9	43,3	61,2	62,5
1983 .....	846	595	19,0	47,3	66,3	67,7
1984 .....	942	678	20,3	52,7	73,0	71,0
1985 .....	891		* 21,7	* 58,3	* 80,1	* 80,1
1983 4 <sup>e</sup> kwartaal .....	899	634	20,1	51,9	72,0	72,8
1984 1 <sup>e</sup> kwartaal .....	952	682	20,2	55,4	75,6	72,7
2 <sup>e</sup> kwartaal .....	1.009	725	18,9	49,6	68,5	70,9
3 <sup>e</sup> kwartaal .....	850	606	17,6	45,9	63,5	60,4
4 <sup>e</sup> kwartaal .....	957	700	24,5	59,9	84,4	80,1
1985 1 <sup>e</sup> kwartaal .....	892	669	* 21,4	* 59,8	* 81,1	* 78,5
2 <sup>e</sup> kwartaal .....	940	740	* 21,8	* 61,5	* 83,3	* 82,8
3 <sup>e</sup> kwartaal .....	840	623	* 19,3	* 49,2	* 68,5	* 68,8
4 <sup>e</sup> kwartaal .....	892		* 24,5	* 62,9	* 87,3	* 90,1
1984 December .....	881	617	30,3	60,9	91,2	78,9
1985 Januari .....	868	647	* 21,1	* 60,0	* 81,1	* 73,6
Februari .....	814	632	* 19,9	* 59,1	* 79,0	* 77,5
Maart .....	994	727	* 23,1	* 60,2	* 83,3	* 84,3
April .....	930	721	* 22,2	* 56,0	* 78,1	* 80,1
Mei .....	974	737	* 21,4	* 68,9	* 90,3	* 82,7
Juni .....	917	761	* 21,9	* 59,7	* 81,6	* 85,8
Juli .....	757	497	* 14,8	* 39,1	* 54,0	* 57,1
Augustus .....	861	610	* 19,9	* 47,3	* 67,2	* 63,6
September .....	901	761	* 23,1	* 61,2	* 84,4	* 85,9
Oktober .....	* 909	674	* 24,9	* 64,9	* 89,8	* 94,2
November .....	* 923	689	* 21,0	* 62,5	* 83,5	* 85,7
December .....	* 843		* 27,6	* 61,2	* 88,8	* 90,5



IV - 5. — BOUWNIJVERHEID

Bronnen : gunstige adviezen : *Ministerie van Openbare Werken, Bestuur van Stedebouw (per gewest)*; overige gegevens : N.I.S. : *Industriële statistieken*.

Maandgemiddelden of maanden	Woningen					Overige gebouwen					Productie Indexcijfer 1980 = 100 <sup>1</sup>
	Gunstige adviezen	Bouwvergunningen		Begonnen gebouwen		Gunstige adviezen	Bouwvergunningen		Begonnen gebouwen		
		Aantal	Volume	Aantal	Volume		Aantal	Volume	Aantal	Volume	
		(duizen- den)	(duizen- den m <sup>3</sup> )	(duizen- den)	(duizen- den m <sup>3</sup> )		(duizen- den)	(duizen- den m <sup>3</sup> )	(duizen- den)	(duizen- den m <sup>3</sup> )	
1978 .....	5,5	6,2	3.357	5,5	3.015	0,7	0,6	2.262	0,5	1.941	118
1979 .....	4,7	5,2	2.920	5,7	3.111	0,7	0,6	2.370	0,6	2.005	96
1980 .....	4,0	4,2	2.358	3,9	2.191	0,7	0,6	1.866	0,5	1.654	100
1981 .....	2,8	2,9	1.672	2,7	1.608	0,6	0,4	1.800	0,4	1.444	83
1982 .....	2,1	2,3	1.341	2,4	1.398	0,7	0,5	1.915	0,4	1.428	79
1983 .....	1,8	1,9	1.182	2,3	1.393	0,7	0,5	1.748	0,5	1.848	64
1984 .....	1,9	2,3	1.422	2,0	1.248	0,4	0,6	1.839	0,5	1.514	57
1985 .....	2,2	2,5	1.571	2,4	1.481	0,4	0,6	2.168	0,5	1.859	* 55
1983 4 <sup>e</sup> kwartaal .....	1,6	1,9	1.165	2,5	1.409	0,6	0,5	1.613	0,6	2.215	—
1984 1 <sup>e</sup> kwartaal .....	1,8	2,3	1.423	1,9	1.150	0,4	0,5	1.535	0,4	1.457	—
2 <sup>e</sup> kwartaal .....	2,1	2,5	1.552	2,4	1.482	0,5	0,6	2.491	0,5	1.903	—
3 <sup>e</sup> kwartaal .....	2,1	2,3	1.453	2,0	1.276	0,4	0,6	1.863	0,5	1.326	—
4 <sup>e</sup> kwartaal .....	1,7	2,1	1.260	1,9	1.083	0,3	0,4	1.467	0,4	1.367	—
1985 1 <sup>e</sup> kwartaal .....	2,2	2,5	1.565	1,8	1.109	0,3	0,4	1.655	0,4	1.982	—
2 <sup>e</sup> kwartaal .....	2,5	2,9	1.894	3,0	1.873	0,4	0,6	2.346	0,5	1.682	—
3 <sup>e</sup> kwartaal .....	2,2	2,4	1.506	2,4	1.556	0,5	0,6	2.331	0,5	1.888	—
4 <sup>e</sup> kwartaal .....	1,9	2,2	1.319	2,4	1.386	0,4	0,6	2.399	0,6	1.882	—
1984 December .....	1,5	2,4	1.378	2,3	1.265	0,3	0,4	1.779	0,6	2.230	57
1985 Januari .....	2,1	2,2	1.440	1,3	782	0,3	0,4	1.540	0,4	1.468	* 56
Februari .....	1,9	2,4	1.489	1,2	713	0,3	0,4	1.214	0,3	1.284	* 55
Maart .....	2,5	3,0	1.767	2,8	1.832	0,4	0,4	2.210	0,5	3.194	* 55
April .....	2,5	3,0	1.963	3,4	2.037	0,4	0,5	2.371	0,5	1.410	* 55
Mei .....	2,4	2,7	1.833	3,3	2.085	0,4	0,6	1.597	0,6	2.083	* 55
Juni .....	2,6	2,9	1.885	2,4	1.498	0,5	0,7	3.070	0,4	1.554	* 55
Juli .....	2,8	2,6	1.598	1,6	1.084	0,5	0,7	2.508	0,3	1.427	* 55
Augustus .....	2,1	2,4	1.500	2,7	1.704	0,5	0,6	2.101	0,6	1.732	* 55
September .....	1,7	2,3	1.419	3,0	1.879	0,4	0,6	2.384	0,7	2.504	* 55
Oktober .....	2,1	2,3	1.439	3,0	1.780	0,4	0,7	2.744	0,7	2.159	* 55
November .....	1,4	1,7	1.071	2,4	1.357	0,4	0,5	1.877	0,7	2.134	* 55
December .....	2,2	2,5	1.446	1,8	1.022	0,3	0,5	2.396	0,4	1.353	* 55

<sup>1</sup> Openbare en particuliere bouwwerken. *Maandindexcijfers* : voortschrijdende gemiddelden van de laatste twaalf maanden van het niet voor seizoenen maar wel voor de ongelijke samenstelling van de maanden gecorrigeerde indexcijfer van de productie. *Jaarindexcijfers* : gemiddelden van het niet voor seizoenen maar wel voor de ongelijke

samenstelling van de maanden gecorrigeerde indexcijfer van de productie van de twaalf overeenstemmende maanden en niet het gemiddelde van de maandindexcijfers.

### IV - 6. — INDUSTRIELE PRODUKTIE DER LANDEN VAN DE EUROPESE ECONOMISCHE GEMEENSCHAP

Veranderingspercentages tegenover het indexcijfer van het vorige jaar of de overeenstemmende maand van het vorige jaar.

Bron : OESO : Main economic indicators.

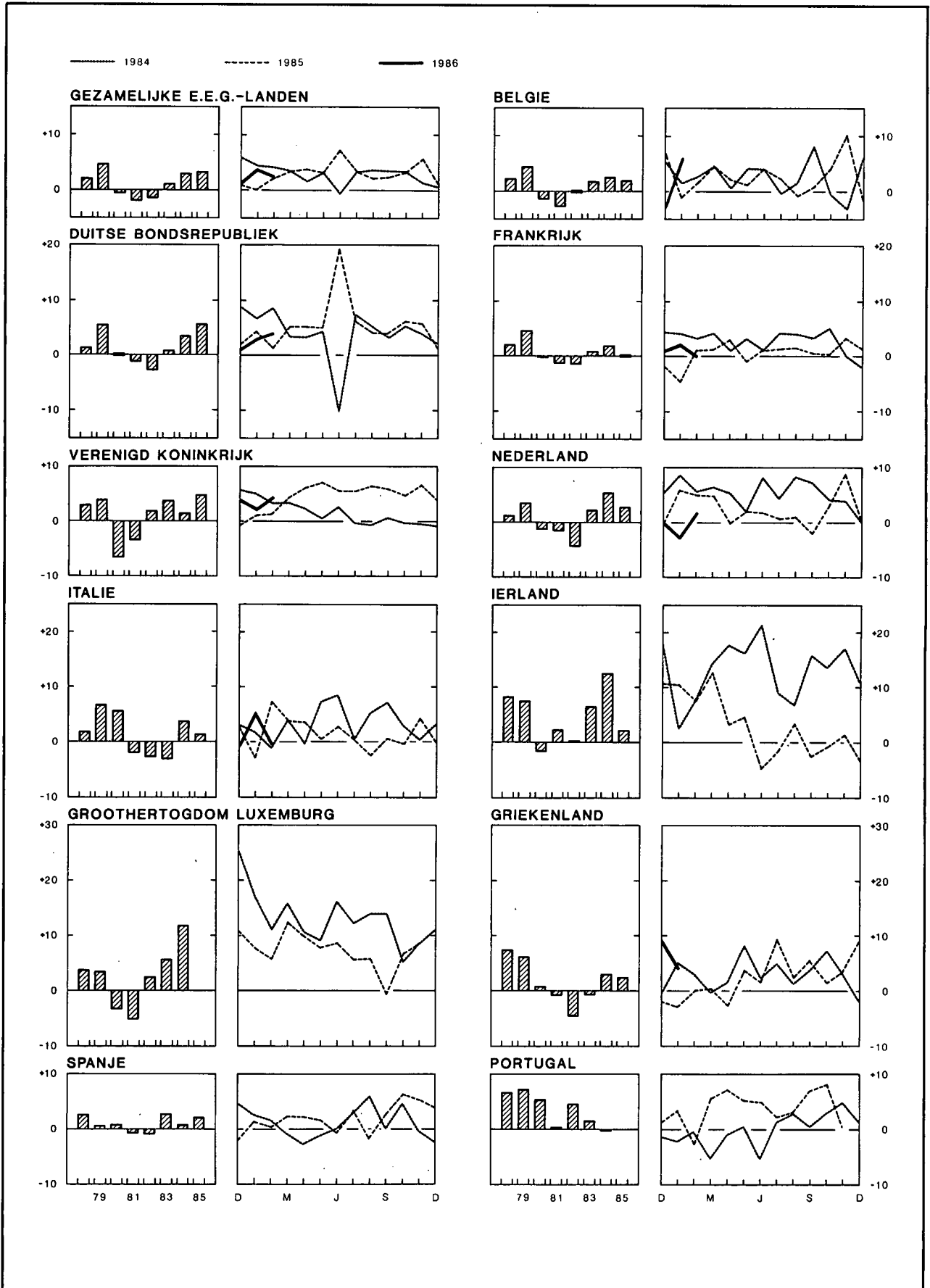

## IV - 6. — INDUSTRIELE PRODUCTIE DER LANDEN VAN DE EUROPESE ECONOMISCHE GEMEENSCHAP

Indexcijfers 1980 = 100

(aangepast voor seizoenschommelingen)

Bron : OESO : *Main economic indicators*.

	Gezamen- lijke E.E.G.- landen (11 lan- den <sup>1</sup> )	België	Bondsre- publiek Duits- land <sup>2</sup>	Frankrijk	Verenigd Konink- rijk	Neder- land	Italië	Ierland	Groothet- ogdom Luxem- burg	Grieken- land	Spanje	Portugal
1978 .....	96	97	95	96	103	98	89	95	100	93	98	89
1979 .....	101	102	100	100	107	101	95	102	103	99	99	95
1980 .....	100	100	100	100	100	100	101	100	100	100	100	100
1981 .....	98	97	99	99	97	98	98	102	94	99	99	100
1982 .....	96	97	96	97	98	94	95	103	96	95	98	105
1983 .....	97	99	96	98	102	96	92	109	102	94	101	107
1984 .....	100	102	100	100	103	101	96	123	114	97	101	107
1985 .....	103	104	105	100	108	104	97	126	100	100	104	.
1983 4 <sup>e</sup> kwartaal .....	99	101	99	99	104	97	93	113	109	95	101	106
1984 1 <sup>e</sup> kwartaal .....	100	101	99	100	104	101	94	117	110	97	101	105
2 <sup>e</sup> kwartaal .....	98	101	95	98	102	102	95	125	111	97	100	106
3 <sup>e</sup> kwartaal .....	101	103	101	100	103	102	97	122	116	98	102	108
4 <sup>e</sup> kwartaal .....	101	102	102	100	104	100	96	129	118	97	102	109
1985 1 <sup>e</sup> kwartaal .....	102	102	103	100	106	106	97	129	120	96	103	107
2 <sup>e</sup> kwartaal .....	103	104	104	100	108	103	97	126	121	98	101	112
3 <sup>e</sup> kwartaal .....	104	104	106	102	108	102	96	121	120	104	104	112
4 <sup>e</sup> kwartaal .....	104	106	107	101	109	104	96	127	.	102	107	.
1985 Februari .....	102	102	102	100	106	105	99	125	115	97	102	105
Maart .....	103	106	103	101	108	107	99	136	124	95	102	108
April .....	102	102	103	100	109	101	96	127	122	94	101	112
Mei .....	103	102	104	100	109	103	97	128	117	101	102	113
Juni .....	104	107	106	99	108	105	99	125	123	99	100	111
Juli .....	104	103	108	102	108	101	96	120	122	107	106	110
Augustus .....	103	101	105	102	108	104	94	120	122	100	102	111
September .....	104	107	105	100	109	100	98	124	117	104	104	115
Oktober .....	105	105	108	101	108	102	95	125	122	104	111	117
November .....	106	110	109	103	110	110	99	131	128	100	106	110
December .....	102	105	103	99	108	99	95	125	.	101	104	.
1986 Januari .....	104	105	106	99	108	104	96	.	.	101	.	.
Februari .....	105	.	106	100	110	107	99	.	.	.	.	.

<sup>1</sup> Denemarken bezit geen indexcijfer van de industriële productie.

<sup>2</sup> Inclusief West-Berlijn.

## V. — DIENSTEN

### 1. — VERVOER

#### a. — Activiteit van de N.M.B.S. en de SABENA

Bronnen : N.M.B.S. en SABENA.

Maandgemiddelden of maanden	N.M.B.S.					SABENA	
	Reizigersvervoer	Goederenvervoer (volledige wagonladingen)				Geregeld en betalend luchtverkeer	
	Aantal reizigers-km	Aantal productieve ton-km <sup>1</sup>	Totale tonnenmaat	waarvan :		Passagiers-km	Ton-km
				brandstoffen en minerale oliën	ertsen		
(miljoenen)			(duizenden tonnen)			(miljoenen)	
1978 .....	595	593	5.266	1.362	1.132	375	66
1979 .....	580	711	6.157	1.597	1.327	402	70
1980 .....	580	667	5.922	1.607	1.230	404	70
1981 .....	590	628	5.803	1.617	1.190	433	77
1982 .....	573	566	5.200	1.541	949	440	81
1983 .....	553	572	5.275	1.485	877	440	82
1984 .....	537	659	5.903	1.647	1.001	457	86
1985 .....	548	688	6.095	1.600	1.084	472	91
1984 1 <sup>e</sup> kwartaal .....	542	653	5.852	1.689	965	371	78
2 <sup>e</sup> kwartaal .....	542	650	5.908	1.637	992	475	88
3 <sup>e</sup> kwartaal .....	514	619	5.512	1.521	1.015	576	95
4 <sup>e</sup> kwartaal .....	551	714	6.339	1.741	1.033	404	84
1985 1 <sup>e</sup> kwartaal .....	538	669	5.919	1.497	1.156	383	82
2 <sup>e</sup> kwartaal .....	558	705	6.264	1.629	1.182	497	97
3 <sup>e</sup> kwartaal .....	530	638	5.642	1.473	1.110	584	99
4 <sup>e</sup> kwartaal .....	564	739	6.322	1.562	1.125	424	86
1986 1 <sup>e</sup> kwartaal .....	* 556	654	5.688	1.513	935	393	82
1985 Maart .....	559	742	6.556	1.689	1.335	449	96
April .....	546	688	6.080	1.645	1.163	474	95
Mei .....	568	719	6.438	1.713	1.203	474	96
Juni .....	561	707	6.273	1.528	1.179	545	99
Juli .....	535	656	5.777	1.536	1.121	589	100
Augustus .....	501	589	5.069	1.331	986	608	100
September .....	554	670	6.079	1.551	1.223	553	98
Oktober .....	597	779	6.725	1.609	1.262	486	92
November .....	555	733	6.260	1.495	1.105	384	84
December .....	539	705	5.980	1.583	1.008	402	83
1986 Januari .....	549	656	5.890	1.683	1.155	412	78
Februari .....	* 541	618	5.406	1.506	772	329	76
Maart .....	* 579	687	5.767	1.349	877	439	92

<sup>1</sup> De productieve ton-km hebben betrekking op het commerciële vervoer (met uitsluiting van het dienstvervoer): het is de som van de vermenigvuldigingen van het gewicht van elke verzending met de afstand van het traject.

V - 1b. — Zeevaart

V - 1c. —  
Binnen-  
scheepvaart

Bronnen : *Stad Antwerpen - Havenbedrijf* [kol. (1)], N.I.S. (overige kolommen).

Bron : N.I.S.

Maandgemiddelden of maanden	Haven van Antwerpen			Haven van Gent			Havens van Brugge en Zeebrugge			Totaal verkeer <sup>1</sup>	
	Laadver- mogen van de binnen- gekomen schepen (Duizenden brutoregis- terton.)	Goederen (duizenden metrieke tonnen)		Laadver- mogen van de binnen- gekomen schepen (Duizenden brutoregis- terton.)	Goederen (duizenden metrieke tonnen)		Laadver- mogen van de binnen- gekomen schepen (Duizenden brutoregis- terton.)	Goederen (duizenden metrieke tonnen)		(duizenden metrieke tonnen)	(miljoenen ton-km)
		Binnen- gekomen	Vertrokken		Binnen- gekomen	Vertrokken		Binnen- gekomen	Vertrokken		
(1)	(2)	(3)	(4)	(5)	(6)	(7)	(8)	(9)	(1)	(2)	
1978 .....	8.157	3.027	2.677	1.083	1.001	245	3.500	698	136	8.354	495
1979 .....	8.628	3.440	2.663	1.273	1.184	297	3.764	745	149	8.450	492
1980 .....	8.558	3.603	3.033	1.310	1.205	282	4.017	815	164	8.411	488
1981 .....	8.718	3.479	3.024	1.392	1.234	274	3.781	635	174	8.100	454
1982 .....	9.390	4.015	2.815	1.578	1.513	283	3.405	356	156	7.549	417
1983 .....	9.083	3.748	2.720	1.659	1.283	263	3.384	332	161	7.602	414
1984 .....	9.736	4.022	3.191	1.800	1.566	415	3.371	345	212	8.224	437
1985 .....	9.969	* 3.831	* 3.177		* 1.784	* 582		* 377	* 252		
1984 1 <sup>e</sup> kwartaal ...	9.256	4.193	3.278	1.561	1.562	448	3.347	301	199	7.475	411
2 <sup>e</sup> kwartaal ...	9.974	4.250	3.201	1.767	1.397	340	3.229	381	193	8.614	457
3 <sup>e</sup> kwartaal ...	9.592	3.653	3.001	1.930	1.690	335	3.131	301	205	7.918	419
4 <sup>e</sup> kwartaal ...	10.121	3.811	3.247	1.944	1.547	521	3.777	393	246	8.889	461
1985 1 <sup>e</sup> kwartaal ...	9.575	3.924	3.521	1.745	1.893	635	3.619	255	184	6.468	359
2 <sup>e</sup> kwartaal ...	10.083	3.708	3.121	1.884	1.716	573	3.577	429	255	8.600	448
3 <sup>e</sup> kwartaal ...	10.125	3.765	3.015	1.903	1.552	499	3.642	385	256	8.027	411
4 <sup>e</sup> kwartaal ...	10.095	3.925	3.052		1.976	621		437	312		
1986 1 <sup>e</sup> kwartaal ...	10.189										
1985 Maart .....	10.160	3.756	3.795	1.842	1.249	612	3.705	308	206	7.837	447
April .....	9.774	3.926	3.117	1.594	1.485	444	3.458	368	226	7.776	380
Mei .....	10.005	3.442	3.008	2.076	2.046	764	3.877	363	224	9.409	512
Juni .....	10.469	3.757	3.237	1.981	1.617	511	3.567	557	315	8.615	452
Juli .....	10.046	3.847	3.079	1.695	902	270	3.705	348	253	6.716	326
Augustus .....	10.193	3.475	2.548	2.048	1.726	601	3.564	319	188	8.889	457
September .....	10.136	3.973	3.418	1.967	2.028	626	3.657	488	326	8.476	449
Oktober .....	10.716	4.335	3.358	2.041	2.408	911	3.972	382	342	9.044	504
November .....	9.427	3.866	2.764	2.166	1.949	562	3.645	588	283	7.473	447
December .....	10.143	3.574	3.034		1.570	389		341	310		
1986 Januari .....	9.968										
Februari .....	9.591										
Maart .....	11.009										

<sup>1</sup> Binnenlands vervoer, in-, uit- en doorvoer.

## V - 2. — TOERISME

### Overnachtingen van toeristen in België<sup>1</sup>

(Duizenden)

Bron : N.I.S.

Maandgemiddelden of maanden	Totaal	waarvan land van gewone verblijfplaats					
		België	Frankrijk	Nederland	Verenigd Koninkrijk	Bondsrepubliek Duitsland	Verenigde Staten van Amerika
1978 .....	2.203	1.617	68	163	85	103	41
1979 .....	2.114	1.545	57	164	82	93	43
1980 .....	2.158	1.560	73	159	93	99	41
1981 .....	2.235	1.635	74	160	93	97	41
1982 .....	2.498	1.785	84	232	97	110	47
1983 .....	2.528	1.783	75	256	105	110	50
1984 .....	2.557	1.778	80	257	105	117	62
1985 * .....	2.236	1.447	62	239	100	98	73
1983 4 <sup>e</sup> kwartaal .....	829	401	39	129	58	37	41
1984 1 <sup>e</sup> kwartaal .....	624	277	34	105	40	38	32
2 <sup>e</sup> kwartaal .....	2.138	1.391	71	211	122	122	68
3 <sup>e</sup> kwartaal .....	5.842	4.461	102	565	173	221	87
4 <sup>e</sup> kwartaal .....	839	403	40	120	58	50	49
1985 1 <sup>e</sup> kwartaal .....	663	296	37	79	46	42	40
2 <sup>e</sup> kwartaal .....	2.172	1.381	76	207	131	123	82
3 <sup>e</sup> kwartaal .....	5.182	3.683	93	536	161	179	101
4 <sup>e</sup> kwartaal .....	926	430	43	135	64	48	68
1984 December .....	795	449	33	118	36	36	33
1985 Januari .....	557	240	29	34	31	33	35
Februari .....	646	300	36	103	41	37	35
Maart .....	787	347	46	101	66	56	50
April .....	1.839	1.217	84	121	108	94	65
Mei .....	2.230	1.393	77	246	141	125	77
Juni .....	2.446	1.532	66	255	143	151	103
Juli .....	7.457	5.708	100	881	167	243	101
Augustus .....	6.125	4.174	113	528	191	186	95
September .....	1.963	1.166	65	199	124	108	107
Oktober .....	1.093	441	49	172	93	75	94
November .....	850	395	47	106	60	34	63
December .....	836	455	34	128	38	34	46

<sup>1</sup> Inclusief de overnachtingen op kampeertreinen.

V - 3. — BINNENLANDSE HANDEL

a. — Verkoop van de detailhandel

Indexcijfers 1980 = 100

Bron : N.I.S. : Handelsstatistieken.

Maandgemiddelden of maanden	Naar de distributie-vorm				Naar categorieën produkten				Algemeen indexcijfer	
	Kleine detailhandel <sup>1</sup>	Groot-warenhuizen en klein-handels-ondernemingen <sup>2</sup>	Supermarkten <sup>3</sup>	Verbruiks-coöperatieven	Levens-middelen <sup>4</sup>	Textiel en kleding <sup>5</sup>	Meubilering en huishouden	Overige waren	Waarde	Hoeveelheid <sup>6</sup>
Wegingscoëfficiënten in % van het algemeen indexcijfer sedert 1981 .....	—	—	—	—	37,5	14,9	16,6	31,0	100,0	—
1978 .....	85	85	88	104	89	87	87	80	86	95
1979 .....	92	93	93	102	98	87	87	92	92	99
1980 .....	100	100	100	100	100	100	100	100	100	100
1981 .....	102	108	105	86	98	103	105	109	103	95
1982 .....	115	117	112	79	112	118	110	120	115	97
1983 .....	120	125	117	57	122	128	116	121	121	95
1984 .....	127	130	124	52	132	132	123	128	129	95
1985 .....	* 125	136	125	50	* 133	* 132	* 127	* 125	* 129	* 91
1983 4 <sup>e</sup> kwartaal .....	130	137	129	54	128	147	133	127	131	100
1984 1 <sup>e</sup> kwartaal .....	121	122	118	52	126	112	109	133	123	92
2 <sup>e</sup> kwartaal .....	129	129	123	52	134	139	123	127	131	97
3 <sup>e</sup> kwartaal .....	120	127	124	53	128	122	121	118	123	90
4 <sup>e</sup> kwartaal .....	138	143	131	53	140	154	139	135	140	102
1985 1 <sup>e</sup> kwartaal .....	115	128	119	49	* 124	* 110	* 108	* 124	* 119	* 85
2 <sup>e</sup> kwartaal .....	* 129	137	123	51	* 136	* 139	* 126	* 130	* 133	* 93
3 <sup>e</sup> kwartaal .....	* 120	129	125	50	* 129	* 119	* 127	* 119	* 124	* 87
4 <sup>e</sup> kwartaal .....	* 137	149	134	49	* 142	* 159	* 146	* 129	* 141	* 99
1985 Januari .....	* 113	127	120	49	* 123	* 120	* 100	* 120	* 118	* 85
Februari .....	* 106	118	111	48	* 117	* 86	* 102	* 118	* 110	* 78
Maart .....	* 125	139	126	51	* 133	* 124	* 122	* 134	* 130	* 91
April .....	* 126	139	121	54	* 130	* 146	* 123	* 129	* 131	* 91
Mei .....	* 132	137	125	51	* 141	* 139	* 125	* 129	* 135	* 94
Juni .....	* 130	137	123	49	* 136	* 132	* 131	* 131	* 133	* 93
Juli .....	* 118	134	127	54	* 128	* 121	* 126	* 118	* 124	* 87
Augustus .....	* 117	130	129	51	* 131	* 105	* 124	* 118	* 122	* 85
September .....	* 126	123	118	44	* 128	* 130	* 131	* 121	* 127	* 89
Oktober .....	* 133	145	126	56	* 135	* 158	* 135	* 132	* 138	* 96
November .....	* 125	140	129	45	* 136	* 144	* 124	* 119	* 130	* 91
December .....	* 152	162	148	46	* 156	* 174	* 179	* 135	* 156	* 109
1986 Januari .....	119	138	124	38	* 128	* 129	* 109	* 132	* 126	* 88

<sup>1</sup> Indexcijfers berekend aan de hand van steekproefgegevens.

<sup>2</sup> Kleinhandelsondernemingen met menigvuldigde afdelingen (grootwarenhuizen) en kleinhandelsondernemingen die ten minste vijf kleinhandelsinrichtingen bezitten.

<sup>3</sup> Kleine en middelgrote supermarkten met gehele of gedeeltelijke zelfbediening.

<sup>4</sup> Voor de kleine detailhandel, inclusief tabak.

<sup>5</sup> Inclusief textiel voor stoffering.

<sup>6</sup> Waarde-indexcijfer gedeleerd door het algemene prijsindexcijfer bij consumptie zonder de diensten en de huur.

## V - 3b. — Verkoop op afbetaling

### 1° — Algemene resultaten

Bron : N.I.S. : Handelsstatistieken

	Lopende contracten aan het einde van het halfjaar (duizenden)				Uitstaande kredieten aan het einde van het halfjaar (miljarden franken)				Kredieten verleend in de loop van het halfjaar (miljarden franken)			
	Totaal	Financiering door			Totaal	Financiering door			Totaal	Financiering door		
		verkopers	banken	overige <sup>1</sup>		verkopers	banken	overige <sup>1</sup>		verkopers	banken	overige <sup>1</sup>
1982 2 <sup>e</sup> halfjaar .....	1.261	638	310	313	67,6	6,2	36,1	25,3	17,8	2,5	9,1	6,2
1983 1 <sup>e</sup> halfjaar .....	1.366	758	318	290	73,6	6,3	39,4	27,9	23,4	3,0	12,1	8,3
2 <sup>e</sup> halfjaar .....	1.398	800	320	278	72,6	6,3	39,4	26,9	21,2	2,9	10,8	7,5
1984 1 <sup>e</sup> halfjaar .....	1.322	715	337	270	80,3	6,0	43,7	30,6	27,9	3,1	14,3	10,5
2 <sup>e</sup> halfjaar .....	1.406	812	322	272	79,8	6,2	42,8	30,8	22,8	3,2	11,8	7,8
1985 1 <sup>e</sup> halfjaar .....	1.388	722	385	281	90,0	5,6	50,5	33,9	31,3	3,3	16,1	11,9

### 2° — Achterstallige betalingen

	Schuldnaars die in gebreke gebleven zijn met het betalen van drie of meer vervallen termijnen in de loop van het halfjaar (duizenden)				Verschuldigde vorderingen, door de schuldenaars vermeld in de vorige kolommen (miljarden franken)			
	Totaal	Financiering door			Totaal	Financiering door		
		verkopers	banken	overige <sup>1</sup>		verkopers	banken	overige <sup>1</sup>
1982 2 <sup>e</sup> halfjaar .....	75	59	6	10	1,4	0,3	0,5	0,6
1983 1 <sup>e</sup> halfjaar .....	73	61	6	6	1,3	0,4	0,5	0,4
2 <sup>e</sup> halfjaar .....	77	66	6	5	1,2	0,3	0,5	0,4
1984 1 <sup>e</sup> halfjaar .....	69	59	5	5	1,0	0,3	0,4	0,3
2 <sup>e</sup> halfjaar .....	75	66	5	4	1,1	0,3	0,4	0,4
1985 1 <sup>e</sup> halfjaar .....	70	60	6	4	1,2	0,2	0,5	0,5

### 3° — Indeling van de kredieten verleend tijdens het halfjaar, naar de aard der goederen

	Totaal	Vrachtwagens, bestelwagens, autobussen, zwaar vervoermaterieel		Land- bouw- materieel en tractoren, vee	Wagens voor personenvervoer behalve autobussen		Motoren, scooters, brom- fietsen, rijwielen	Textiel, bont, kleding	Boeken	overige bedrijfs- uitrusting	Overige artikelen voor persoon- lijk gebruik	Diversen <sup>2</sup>
		nieuw	reeds gebruikt		nieuw	reeds gebruikt						
		Contracten (duizenden)										
1982 2 <sup>e</sup> halfjaar .....	578	3	1	1	48	11	5	126	115	5	248	15
1983 1 <sup>e</sup> halfjaar .....	751	3	1	0	69	14	7	169	124	5	346	13
2 <sup>e</sup> halfjaar .....	698	3	1	1	55	13	7	126	129	4	345	14
1984 1 <sup>e</sup> halfjaar .....	732	3	1	1	77	16	6	152	134	6	322	14
2 <sup>e</sup> halfjaar .....	728	3	1	0	54	14	6	132	135	5	364	14
1985 1 <sup>e</sup> halfjaar .....	759	3	1	1	80	18	6	161	131	7	335	16
Verleende kredieten (miljarden franken)												
1982 2 <sup>e</sup> halfjaar .....	17,8	1,2	0,2	0,2	9,3	1,2	0,2	0,2	0,6	1,3	2,8	0,6
1983 1 <sup>e</sup> halfjaar .....	23,4	1,6	0,3	0,2	13,6	1,5	0,2	0,2	0,7	1,5	2,9	0,7
2 <sup>e</sup> halfjaar .....	21,2	1,3	0,3	0,3	11,4	1,5	0,2	0,3	0,8	1,2	3,2	0,7
1984 1 <sup>e</sup> halfjaar .....	27,9	1,7	0,4	0,3	16,4	1,9	0,2	0,3	0,8	1,7	3,1	1,1
2 <sup>e</sup> halfjaar .....	22,8	1,6	0,4	0,1	11,7	1,7	0,2	0,3	0,9	1,7	3,3	0,9
1985 1 <sup>e</sup> halfjaar .....	31,3	2,2	0,4	0,1	18,1	2,2	0,2	0,3	0,8	2,2	3,7	1,1

<sup>1</sup> Financieringsinstellingen en particulieren.

<sup>2</sup> Inclusief diensten (reizen, herstellen van motorrijtuigen, centrale verwarming, enz.).



## V - 4. — VERREKENKAMERS<sup>1</sup>

### a) Aantal verrichtingen

(duizenden stukken)

Maandgemiddelden of maanden	Brussel							Provincie	Eindtotaal
	Daggeld	Postwissels en -mandaten	Deviezen- transacties	Cheques	Over- schrijvingen	Overige verrichtingen	Totaal	Alle verrichtingen	
1982 .....	2	403	9	10.769	12.485	8	23.676	1.717	25.393
1983 .....	2	389	9	12.360	13.764	8	26.532	1.408	27.940
1984 .....	2	343	10	13.791	16.149	7	30.302	1.285	31.587
1985 .....	2	329	7	15.432	16.986	2	32.758	1.212	33.970
1984 1 <sup>e</sup> kwartaal .....	2	364	11	12.643	16.115	11	29.146	1.338	30.484
2 <sup>e</sup> kwartaal .....	1	352	10	13.800	15.645	7	29.815	1.340	31.155
3 <sup>e</sup> kwartaal .....	1	337	9	13.643	15.370	3	29.363	1.201	30.564
4 <sup>e</sup> kwartaal .....	2	319	8	15.078	17.469	6	32.882	1.262	34.144
1985 1 <sup>e</sup> kwartaal .....	2	353	8	13.828	16.294	2	30.487	1.219	31.706
2 <sup>e</sup> kwartaal .....	2	337	7	15.669	17.079	2	33.096	1.276	34.372
3 <sup>e</sup> kwartaal .....	2	317	7	15.527	16.355	2	32.210	1.161	33.371
4 <sup>e</sup> kwartaal .....	2	310	7	16.705	18.213	1	35.238	1.193	36.431
1986 1 <sup>e</sup> kwartaal .....	2	329	8	15.609	17.968	1	33.917	1.056	34.973
1985 April .....	2	357	8	16.438	17.201	2	34.008	1.328	35.336
Mei .....	2	294	7	15.799	16.975	1	33.078	1.258	34.336
Juni .....	2	359	7	14.771	17.062	2	32.203	1.241	33.444
Juli .....	2	382	8	16.478	17.352	3	34.225	1.335	35.560
Augustus .....	2	283	7	14.461	15.281	1	30.035	1.039	31.074
September .....	2	286	7	15.641	16.433	2	32.371	1.107	33.478
Oktober .....	2	350	8	17.157	18.561	1	36.079	1.288	37.367
November .....	2	279	6	15.442	16.742	1	32.472	1.037	33.509
December .....	2	300	7	17.518	19.336	1	37.164	1.253	38.417
1986 Januari .....	2	388	8	16.887	19.080	1	36.366	1.174	37.540
Februari .....	2	283	8	14.591	17.146	1	32.031	1.011	33.042
Maart .....	2	318	8	15.348	17.678	1	33.355	983	34.338
April .....	1	375	9	18.692	18.838	2	37.917	1.117	39.034

### b) Bedrag van de verrichtingen

(miljarden franken)

Maandgemiddelden of maanden	Brussel							Provincie	Eindtotaal
	Daggeld	Postwissels en -mandaten	Deviezen- transacties	Cheques	Over- schrijvingen	Overige verrichtingen	Totaal	Alle verrichtingen	
1982 .....	338	6	664	577	3.545	2.662	7.792	573	8.365
1983 .....	338	6	730	633	4.220	2.089	8.016	610	8.626
1984 .....	337	6	951	698	4.991	2.172	9.155	649	9.804
1985 .....	320	6	957	744	5.547	997	8.571	681	9.252
1984 1 <sup>e</sup> kwartaal .....	356	7	1.085	742	5.229	2.035	9.454	668	10.122
2 <sup>e</sup> kwartaal .....	339	6	958	706	4.963	2.873	9.845	661	10.506
3 <sup>e</sup> kwartaal .....	318	6	886	651	4.743	2.754	9.358	622	9.980
4 <sup>e</sup> kwartaal .....	335	7	877	692	5.026	1.027	7.964	646	8.610
1985 1 <sup>e</sup> kwartaal .....	331	6	998	749	5.387	1.078	8.549	684	9.233
2 <sup>e</sup> kwartaal .....	323	7	1.005	783	5.346	1.023	8.487	701	9.188
3 <sup>e</sup> kwartaal .....	332	5	967	707	5.688	906	8.605	658	9.263
4 <sup>e</sup> kwartaal .....	294	5	860	735	5.768	981	8.643	681	9.324
1986 1 <sup>e</sup> kwartaal .....	286	6	1.196	823	6.560	1.041	9.912	708	10.620
1985 April .....	312	6	1.126	728	5.495	1.118	8.785	704	9.489
Mei .....	322	6	1.020	863	5.435	1.003	8.649	734	9.383
Juni .....	336	8	870	758	5.108	947	8.027	665	8.692
Juli .....	353	6	966	776	5.490	1.004	8.594	703	9.297
Augustus .....	318	5	923	629	5.532	769	8.176	619	8.795
September .....	324	5	1.011	717	6.044	944	9.045	653	9.698
Oktober .....	291	6	909	766	5.978	1.037	8.987	689	9.676
November .....	254	5	710	751	4.967	903	7.590	603	8.193
December .....	338	5	961	687	6.359	1.002	9.352	750	10.102
1986 Januari .....	295	6	1.134	813	6.640	1.162	10.050	745	10.795
Februari .....	271	5	1.095	816	6.457	985	9.629	684	10.313
Maart .....	292	8	1.359	839	6.582	977	10.057	696	10.753
April .....	296	6	1.563	925	7.315	1.367	11.472	774	12.246

<sup>1</sup> Aantal kamers in bedrijf: vóór mei 1982: 26; vanaf mei 1982 tot oktober 1984: 24; vanaf november 1984 tot april 1985: 22; vanaf mei 1985: 21.

Bibliografische referentie: *Tijdschrift van de Nationale Bank van België*, LX<sup>e</sup> jaargang, deel 1, n<sup>o</sup> 3, maart 1985, blz. 19.

## VI. — INKOMENS

### 1. — BEZOLDIGINGEN VAN DE WERKNEMERS (mannen en vrouwen)

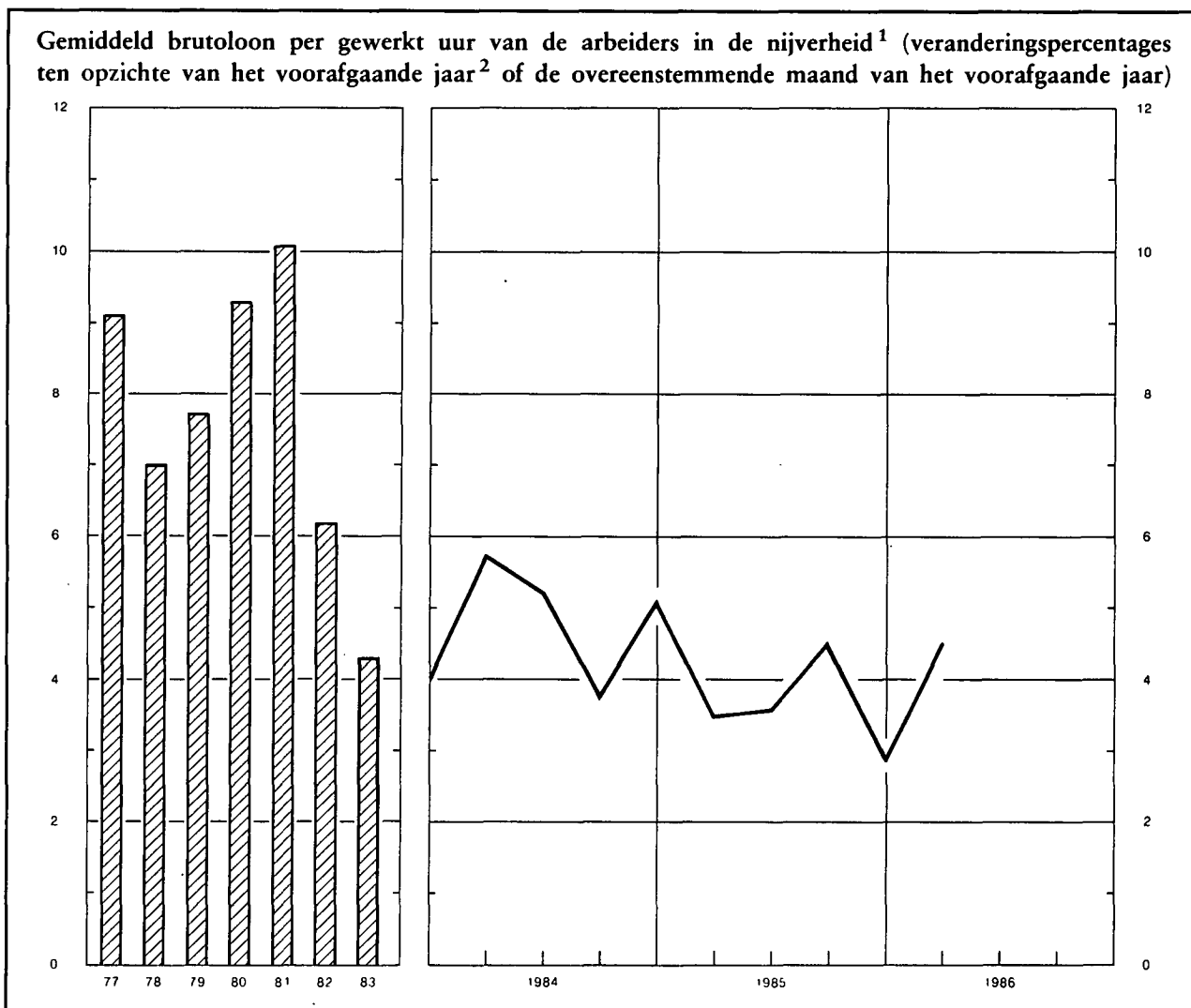

Indexcijfers 1975 = 100

	Bezoldigingen van de arbeiders in de nijverheid <sup>1 2</sup>				Regelingslonen <sup>5</sup>			
	Gemiddeld brutoloon per gewerkt uur	Type-urloon <sup>3</sup>		Uurloonkosten <sup>4</sup>	Arbeiders		Bedienden	
		Geschoolde arbeider	Ongeschoolde arbeider		Algemeen indexcijfer	waarvan : Verwerkende industrie	Algemeen indexcijfer	waarvan : Verwerkende industrie
Bronnen :	N.B.B.			IRES	Ministerie van Tewerkstelling en Arbeid			
1978 .....	130	129	131	130	132,7	130,1	129,1	125,9
1979 .....	140	139	140	140	141,6	138,4	136,5	132,6
1980 .....	153	152	153	153	153,8	150,6	146,9	142,8
1981 .....	168	164	168	165	167,5	163,8	158,3	153,3
1982 .....	179	175	180	171	179,6	176,1	168,9	164,4
1983 .....	186	183	189	186	190,1	186,6	178,2	174,0
1984 .....	195	191	198	200	200,0	196,4	186,4	182,4
1985 .....	203	197	202	213	205,8	!202,2	191,5	187,6
1984 Maart .....	192	190	197	193	198,4	195,0	185,2	181,3
Juni .....	194	190	197	199	198,5	195,0	185,2	181,3
September .....	193	191	197	199	200,1	196,4	185,9	181,6
December .....	203	194	201	209	202,8	199,2	189,1	185,4
1985 Maart .....	198	195	200	208	203,1	199,5	189,2	185,4
Juni .....	201	195	201	211	204,1	!200,5	190,0	186,3
September .....	202	198	203	212	!207,3	!203,7	193,1	189,3
December .....	209	199	205	219	208,7	204,9	193,5	189,5
1986 Maart .....	* 207	* 199	* 205	* 222	208,7	204,9	193,5	189,5

<sup>1</sup> Inclusief de transportarbeiders.

<sup>2</sup> Jaargegevens : gemiddelde van de maanden maart, juni, september en december.

<sup>3</sup> Exclusief de transportarbeiders.

<sup>4</sup> Dit indexcijfer, waarin de steenkoolmijnen niet werden opgenomen, geeft de arbeidsuurloonkosten, inclusief de wettelijke maatschappelijke lasten door de werkgever gedragen, en niet de kosten per geproduceerde eenheid.

<sup>5</sup> Kwartaalgegevens : einde periode; jaargegevens : gemiddelde van de gegevens op het einde van elk kwartaal. Het regelingsloon van de arbeiders is een uurloon en dat van de bedienden een maandloon.

VI - 2. — GEMIDDELDE BRUTOBEZOLDINGEN VAN DE WERKNEMERS IN DE NIJVERHEID  
(Mannen en vrouwen)

Bron : N.I.S.

Nijverheidsgroep of -tak	1983	1983	1984	1984	1985	1983	1983	1984	1984	1985
	april	oktober	april	oktober	april	april	oktober	april	oktober	april
	Uurverdienste van de arbeiders (franken)					Maandverdienste van de bedienden (duizenden franken)				
Gezamenlijke nijverheid .....	267	272	282	283	290	65,7	67,2	68,9	69,5	71,3
Extractieve nijverheid .....	297	308	321	320	328	66,2	73,8	68,2	72,1	74,2
Bouwbedrijf en burgerlijke bouwkunde .....	270	273	279	281	286	61,9	64,2	65,9	65,7	67,1
Verwerkende nijverheid .....	265	270	280	282	289	66,0	66,9	69,1	69,6	71,4
waarvan :										
Vervaardiging van produkten uit metaal (met uitzondering van machines en transportmiddelen) .....	275	278	289	288	297	64,9	65,6	67,2	66,6	68,3
Constructie van machines en mechanisch materieel .....	273	279	292	293	300	65,1	66,3	69,4	70,0	71,6
Elektrische en elektronische constructie ....	272	273	286	286	294	68,2	68,9	71,8	72,0	73,2
Automobielbouw en onderdelen .....	280	284	295	299	305	65,0	65,9	68,9	68,4	71,0
Constructie van overige transportmiddelen .	278	280	293	297	307	67,7	68,4	71,0	70,8	73,1
Vervaardiging van fijne mechanische en optische instrumenten .....	247	257	269	269	276	60,2	60,9	63,8	64,0	65,5
Basismetallurgie .....	327	335	353	343	359	78,7	79,0	82,7	83,3	86,0
Chemische industrie .....	309	320	328	331	338	74,4	76,4	77,9	79,6	80,5
Levensmiddelen, drank en tabak .....	250	258	267	268	273	60,5	61,9	64,5	65,3	66,2
Textiel .....	227	230	236	239	246	58,6	59,3	60,7	61,6	63,3
Industrie van niet-metaalhoudende minerale produkten .....	274	281	291	294	301	69,1	70,0	71,7	71,8	73,7
Hout .....	245	247	255	258	261	53,3	54,3	56,5	56,7	58,1
Schoeisel en kleding .....	203	206	213	215	219	47,3	48,4	49,4	50,4	51,3
Papier, grafische nijverheid en uitgeverij ...	281	290	300	302	311	62,8	63,9	66,0	67,1	68,9
Aardolieraffinaderij .....	429	435	425	446	460	99,8	99,6	100,8	102,6	107,9
Productie en voorziening van elektrische energie, gas, stoom en warm water ....	—	—	—	—	—	79,4	80,3	82,9	84,9	85,7

## VII. — PRIJSINDEXCIJFERS

### 1. — GRONDSTOFFEN<sup>1</sup>

Indexcijfers 1975 = 100

Bron : Institut für Wirtschaftsforschung, Hamburg.

Daggemiddelden	Algemeen indexcijfer	Algemeen indexcijfer zonder energie	Levensmiddelengrondstoffen				Industriële grondstoffen				Energiegrondstoffen		
			Totaal	Graan	Oliezaden, olie	Genotmiddelen en suiker	Totaal	Agrarische grondstoffen	Non-ferro	Ijzererts, schroot	Totaal	Steenkolen	Ruwe aardolie
Wegingscoëfficiënten .....	100,0	36,8	15,9	4,7	2,9	8,3	20,9	10,1	6,1	4,7	63,2	5,5	57,7
1978 .....	116,1	113,5	117,4	81,8	125,9	134,3	110,5	111,9	121,7	92,7	117,7	113,8	118,1
1979 .....	152,7	138,5	130,3	97,3	138,9	145,6	144,7	142,8	169,6	116,2	161,1	121,0	164,9
1980 .....	226,0	157,5	150,4	111,6	130,4	179,2	162,9	164,3	185,5	130,4	265,9	139,4	277,9
1981 .....	240,7	135,6	126,1	112,1	129,2	132,5	142,7	146,4	156,3	117,0	302,1	145,5	316,9
1982 .....	228,6	117,6	106,1	90,7	106,0	114,7	126,4	127,1	134,9	113,9	293,4	142,2	307,7
1983 .....	209,3	122,8	116,8	102,0	122,5	123,1	127,4	125,5	145,0	108,3	259,8	124,9	272,5
1984 .....	205,0	125,1	122,7	102,5	138,6	128,3	126,9	128,6	135,8	111,5	251,7	124,0	263,8
1985 .....	197,3	112,5	106,9	89,6	103,2	117,8	116,8	112,4	131,5	107,0	246,7	120,2	258,8
1984 1 <sup>e</sup> kwartaal .....	206,7	129,8	128,0	105,6	147,1	133,7	131,2	131,1	142,8	116,3	251,5	121,9	263,8
2 <sup>e</sup> kwartaal .....	207,3	130,5	130,0	109,2	156,8	132,2	130,8	132,0	141,5	114,3	252,1	128,1	263,8
3 <sup>e</sup> kwartaal .....	204,0	122,3	117,9	101,1	129,0	123,4	125,6	131,0	130,6	107,6	251,7	124,0	263,8
4 <sup>e</sup> kwartaal .....	202,2	117,7	114,7	94,2	121,5	123,8	120,0	120,4	128,4	107,8	251,5	121,8	263,8
1985 1 <sup>e</sup> kwartaal .....	198,5	113,6	111,8	94,3	114,0	120,7	114,9	110,3	130,9	104,1	248,0	116,9	260,5
2 <sup>e</sup> kwartaal .....	197,5	113,4	108,0	94,3	112,3	114,0	117,6	110,3	136,5	108,3	246,6	118,5	258,8
3 <sup>e</sup> kwartaal .....	196,1	110,4	100,8	83,8	95,9	111,9	117,8	113,6	131,5	108,8	246,2	120,7	258,1
4 <sup>e</sup> kwartaal .....	196,9	112,6	106,9	85,9	90,4	124,5	117,0	115,6	127,0	106,9	246,2	124,9	257,7
1986 1 <sup>e</sup> kwartaal .....	182,7	120,1	119,0	86,1	89,0	147,9	120,9	123,6	126,9	107,4	219,3	132,7	227,5
1985 Mei .....	197,6	113,8	107,3	94,0	111,3	113,4	118,7	111,5	138,6	107,9	246,5	118,0	258,8
Juni .....	196,8	111,4	105,9	92,1	108,6	112,6	115,6	109,5	133,0	105,8	246,6	119,0	258,8
Juli .....	196,9	111,6	102,4	89,2	102,3	109,8	118,6	113,3	134,5	109,3	246,8	120,5	258,8
Augustus .....	196,1	110,4	99,8	81,2	94,3	112,1	118,5	113,5	132,1	111,2	246,2	123,6	257,8
September .....	195,3	109,2	100,1	81,1	91,2	113,8	116,2	113,9	127,8	105,9	245,6	118,0	257,7
Oktober .....	195,6	109,3	100,8	81,9	89,5	115,4	115,8	114,3	127,2	104,3	246,0	123,1	257,7
November .....	196,7	112,0	105,8	86,7	89,3	122,1	116,7	114,6	125,5	109,8	246,2	124,6	257,7
December .....	198,5	116,6	114,2	89,1	92,4	135,9	118,4	117,8	128,4	106,6	246,4	127,0	257,7
1986 Januari .....	196,2	119,8	120,5	87,6	92,0	148,9	119,2	120,1	126,9	107,4	240,8	129,3	251,4
Februari .....	177,4	119,1	117,3	85,5	88,0	145,5	120,5	123,5	125,1	108,0	211,5	133,1	218,9
Maart .....	174,5	121,3	119,1	85,2	87,1	149,4	123,0	127,1	128,8	106,7	205,5	135,7	212,2
April .....	148,6	120,0	115,7	81,9	86,5	144,9	123,3	128,3	128,7	105,3	165,2	132,7	168,3
Mei .....	*130,6	118,6	112,4	86,0	86,3	136,2	123,4	131,2	125,8	103,3	*137,6	133,6	*138,0

<sup>1</sup> Indexcijfers berekend op basis van prijzen uitgedrukt in dollars van de Verenigde Staten.

VII - 2. — GROOTHANDELSPRIJZEN IN BELGIE <sup>1</sup>

Indexcijfers 1975 = 100

Bron : M.E.Z.

Maandgemiddelden of maanden	Alge- meen index- cijfer	Landbouwprodukten			Industriële produkten										
		Alge- meen index- cijfer	Dierlijke	Plant- aardige	Alge- meen index- cijfer	Grond- stoffen	Half- fabri- katen	Fabri- katen	Inheem- se pro- dukten	Inge- voerde pro- dukten	Delf- stoffen	Metalen en- metaal- pro- dukten	Textiel- pro- dukten	Schei- kundige pro- dukten	Bouw- mate- rialen
Wegings- coëfficiënten <sup>2</sup> .....	100,0	20,0	9,6	10,4	80,0	21,5	23,7	34,8	56,5	20,0	14,1	19,3	15,5	8,1	9,6
1978 .....	107,6	110,7	109,4	111,8	106,9	106,2	105,7	108,0	108,2	102,1	99,8	103,7	111,1	104,1	120,9
1979 .....	114,4	118,6	111,5	125,6	113,3	115,6	112,0	112,8	112,4	115,3	112,7	110,3	113,5	107,1	124,6
1980 .....	121,0	120,7	113,7	127,6	121,0	123,5	122,2	118,8	120,0	125,8	128,6	112,6	119,3	121,1	129,6
1981 .....	130,9	133,5	125,1	141,9	130,2	135,8	130,4	126,7	128,6	139,6	150,3	116,8	129,7	134,1	137,1
1982 .....	141,0	143,0	139,6	146,4	140,5	146,9	142,2	135,5	138,9	150,5	163,7	126,4	138,4	152,6	148,1
1983 .....	148,4	154,0	146,3	161,7	147,0	158,4	147,6	139,9	144,3	160,6	168,3	132,1	147,2	161,9	150,9
1984 .....	159,3	165,8	147,9	184,4	157,7	176,7	161,3	144,9	152,5	178,7	180,5	138,1	166,0	169,5	154,8
1985 .....	159,3	157,1	151,8	162,2	159,9	174,3	164,7	148,5	156,0	177,0	185,0	139,0	165,0	175,7	160,6
1984 1 <sup>e</sup> kwartaal ...	157,8	171,1	150,9	192,1	154,6	174,2	155,7	143,0	149,1	177,4	177,3	136,5	159,2	168,0	152,8
2 <sup>e</sup> kwartaal ...	160,3	171,1	146,3	197,7	157,7	176,3	162,0	144,6	152,2	178,8	179,9	138,4	166,4	169,2	153,4
3 <sup>e</sup> kwartaal ...	159,5	162,0	146,8	177,5	158,8	178,2	162,8	145,3	153,6	178,9	180,9	138,5	168,6	168,9	156,1
4 <sup>e</sup> kwartaal ...	159,7	159,0	147,7	170,1	159,9	178,3	164,6	146,6	155,0	179,7	183,8	138,9	169,7	171,8	156,9
1985 1 <sup>e</sup> kwartaal ...	161,6	163,1	153,1	172,8	161,1	178,5	165,8	148,3	155,8	183,0	186,5	140,1	170,4	175,0	157,5
2 <sup>e</sup> kwartaal ...	161,1	158,2	151,8	164,2	161,8	178,7	166,7	149,2	157,1	182,7	186,6	140,5	168,5	177,8	161,1
3 <sup>e</sup> kwartaal ...	158,5	153,1	151,7	154,4	159,8	173,6	165,0	148,6	156,3	175,6	185,7	138,8	163,6	176,1	161,7
4 <sup>e</sup> kwartaal ...	156,2	154,0	150,4	157,3	156,7	166,4	161,2	148,1	154,8	166,6	181,2	136,6	157,7	173,9	162,0
1986 1 <sup>e</sup> kwartaal ...	152,8	148,4	148,0	148,6	153,8	161,3	157,9	146,8	153,2	158,2	172,5	135,5	152,9	174,7	162,5
1985 April .....	161,5	158,4	151,1	165,3	162,3	179,3	167,2	149,4	157,3	183,9	187,4	140,7	169,5	178,9	161,0
Mei .....	160,6	156,0	151,1	160,5	161,7	178,1	166,9	149,1	157,2	182,0	186,7	140,6	168,6	177,4	161,1
Juni .....	161,3	160,3	153,2	166,9	161,5	178,7	166,0	148,9	156,8	182,3	185,9	140,3	167,3	177,0	161,1
Juli .....	159,9	155,9	153,1	158,5	160,8	176,6	166,0	148,6	156,9	178,7	185,5	139,5	166,8	176,4	161,1
Augustus .....	157,8	150,2	151,9	148,6	159,7	172,8	165,0	148,6	156,2	175,0	185,7	138,6	162,8	176,3	162,0
September .....	157,9	153,3	150,2	156,1	159,0	171,3	164,0	148,6	155,8	173,2	186,0	138,2	161,2	175,6	162,0
Oktober .....	156,5	152,5	148,4	156,2	157,5	168,2	162,1	148,3	155,2	169,1	182,9	137,3	158,9	174,2	162,0
November .....	156,2	154,5	151,8	156,8	156,6	165,8	160,9	148,4	154,7	166,6	181,9	136,2	157,4	173,6	162,0
December .....	155,8	155,0	151,0	158,8	156,0	165,3	160,6	147,6	154,5	164,1	178,9	136,4	156,9	173,8	162,0
1986 Januari .....	154,8	152,4	148,9	155,7	155,4	163,6	160,1	147,4	154,4	161,0	176,1	136,1	156,2	175,0	162,5
Februari .....	152,3	147,3	147,6	147,0	153,5	160,4	157,5	146,8	153,1	157,3	172,4	135,3	151,1	174,8	162,5
Maart .....	151,2	145,3	147,7	143,1	152,6	159,8	156,2	146,0	152,1	156,4	168,9	135,0	151,3	174,3	162,5
April .....	149,6	141,9	142,7	140,9	151,5	157,1	155,7	145,4	152,3	151,0	166,0	134,8	148,8	174,8	163,1

<sup>1</sup> Prijzen exclusief de belasting over de toegevoegde waarde.

<sup>2</sup> Indirecte weging door het aantal artikelen opgenomen in elke groep.

## VII - 2. — GROOTHANDELSPRIJZEN IN BELGIE

Indexcijfers 1975 = 100

Bron : M.E.Z.

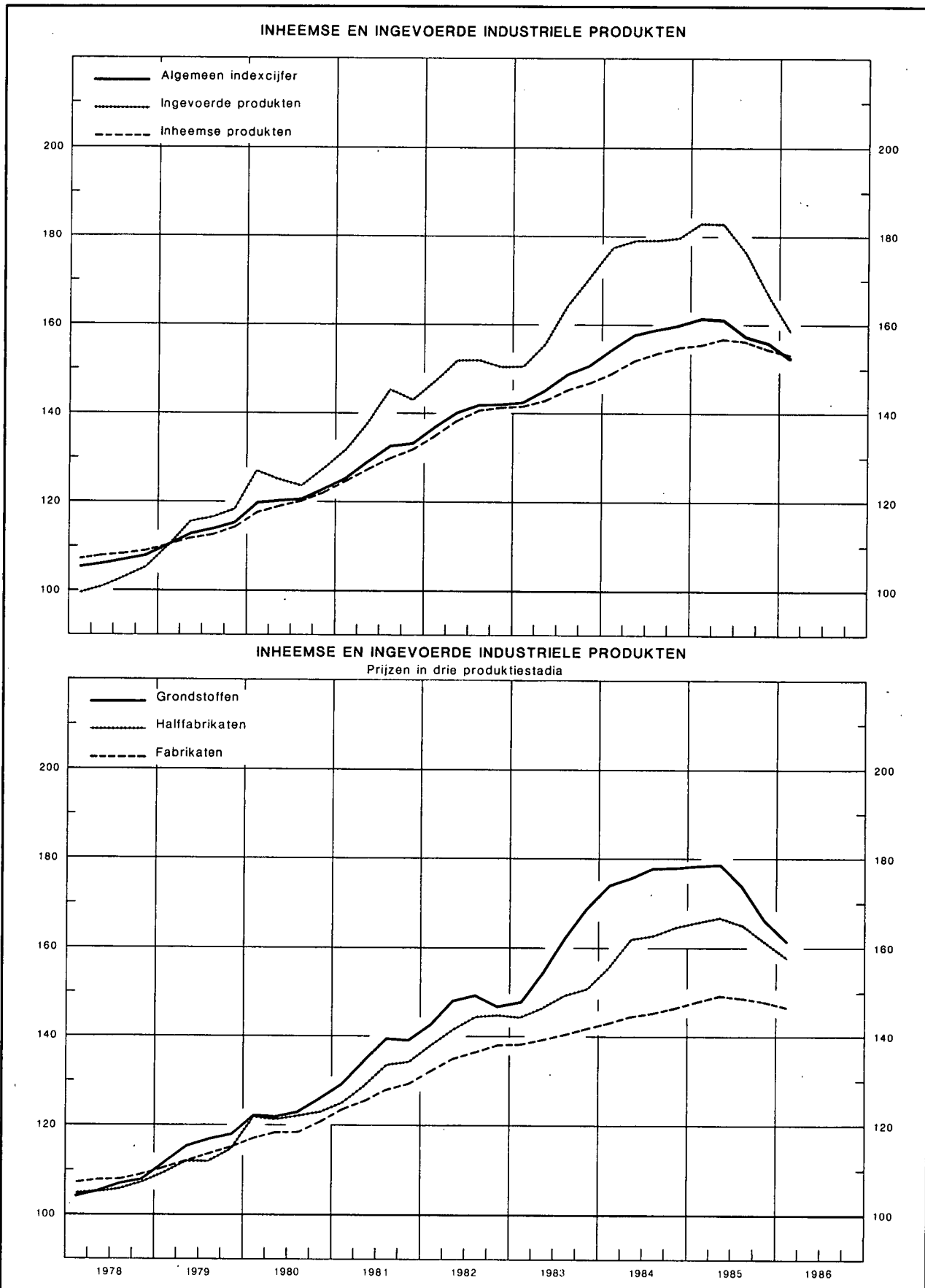

## VII - 3a. — CONSUMPTIEPRIJZEN IN BELGIE

(Indeling in 4 groepen)

Bron : M.E.Z.

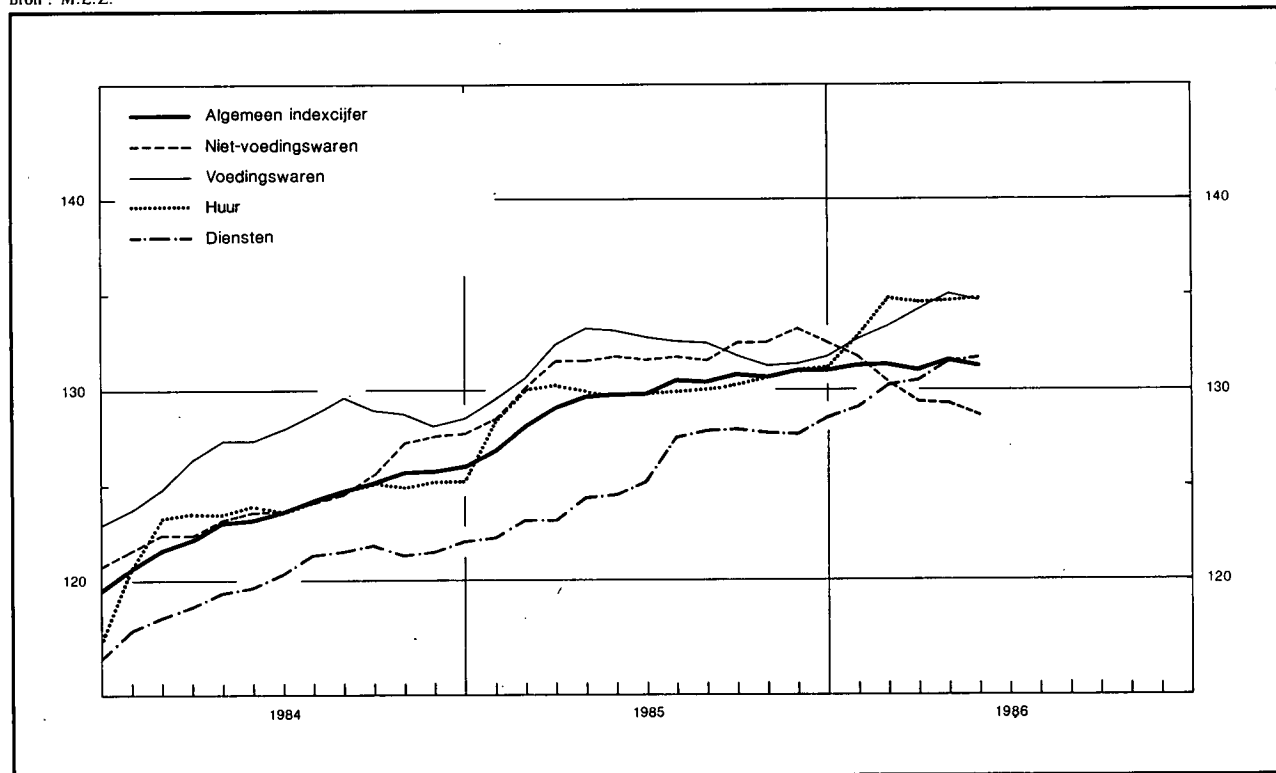

Maandgemiddelden of maanden	Algemeen indexcijfer	Voedingswaren	Niet-voedingswaren	Diensten	Huur
Indexcijfers 2 <sup>e</sup> semester 1974 - 1 <sup>e</sup> semester 1975 = 100					
Wegingscoëfficiënten in procent van het algemene indexcijfer .....	100,00	25,15	42,79	27,06	5,00
1978 .....	127,77	127,28	119,87	140,75	127,52
1979 .....	133,48	127,90	127,04	148,52	135,14
1980 .....	142,35	132,53	138,51	157,01	145,36
1981 .....	153,21	140,54	151,66	166,24	160,21
1982 .....	166,58	153,94	166,01	178,01	173,24
1983 .....	179,35	166,93	177,47	192,09	188,85
Indexcijfers 1981 = 100 <sup>1</sup>					
Wegingscoëfficiënten in procent van het algemene indexcijfer .....	100,000	22,145	42,795	28,660	6,400
1984 .....	123,84	127,50	124,39	120,19	123,95
1985 .....	129,87	131,88	131,52	125,82	130,09
1984 4 <sup>e</sup> kwartaal .....	125,84	128,46	127,44	121,58	125,07
1985 1 <sup>e</sup> kwartaal .....	128,07	130,81	129,95	122,83	129,49
2 <sup>e</sup> kwartaal .....	129,79	133,02	131,56	124,65	129,84
3 <sup>e</sup> kwartaal .....	130,65	132,23	131,85	127,78	130,03
4 <sup>e</sup> kwartaal .....	130,98	131,45	132,72	128,00	130,99
1986 1 <sup>e</sup> kwartaal .....	131,27	133,40	130,58	130,01	134,11
1985 Mei .....	129,83	133,12	131,68	124,52	129,78
Juni .....	129,85	132,73	131,55	125,10	129,82
Juli .....	130,56	132,52	131,65	127,55	129,93
Augustus .....	130,56	132,42	131,50	127,86	129,96
September .....	130,83	131,76	132,39	127,92	130,19
Oktober .....	130,76	131,24	132,50	127,81	130,66
November .....	131,07	131,35	133,16	127,71	131,07
December .....	131,11	131,77	132,51	128,47	131,26
1986 Januari .....	131,27	132,64	131,76	129,13	132,74
Februari .....	131,37	133,34	130,51	130,36	134,86
Maart .....	131,17	134,23	129,48	130,54	134,72
April .....	131,58	135,02	129,41	131,44	134,70
Mei .....	131,28	134,70	128,74	131,66	134,80

<sup>1</sup> Om van deze indexcijfers over te schakelen op de indexcijfers basis 2<sup>e</sup> semester 1974 - 1<sup>e</sup> semester 1975 = 100 werden de volgende overgangscoefficienten vastgesteld : 1,54012 voor het algemene indexcijfer ; 1,41248 voor de voedingswaren ; 1,51287 voor de niet-voedingswaren ; 1,68324 voor de diensten ; 1,63501 voor de huur.

### VII - 3b. — CONSUMPTIEPRIJZEN IN BELGIE <sup>1</sup>

Indexcijfers 1981 = 100

(Indeling volgens het Bureau voor de Statistiek der Europese Gemeenschappen)

Bron : M.E.Z.

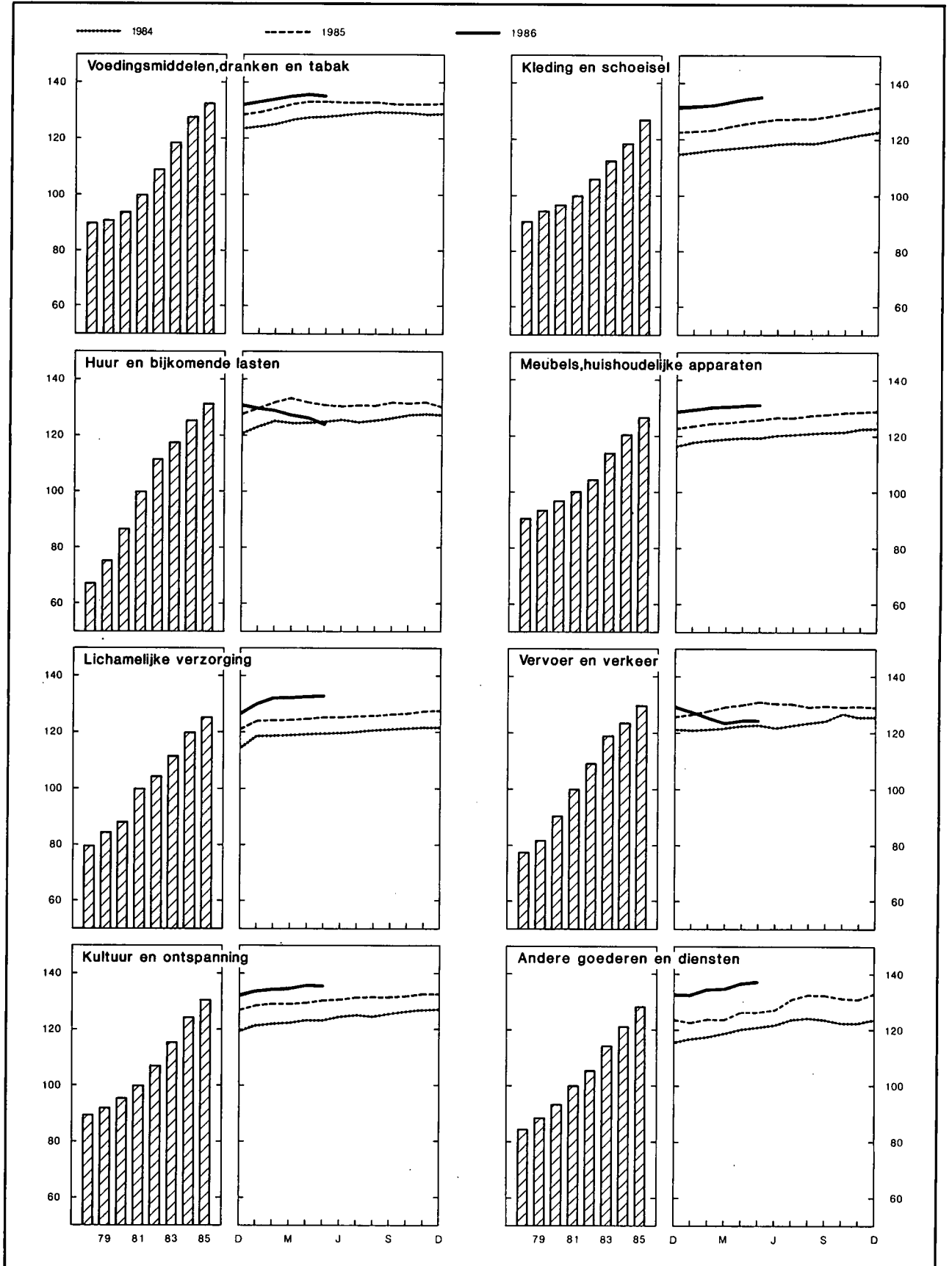



## VII - 3b. — CONSUMPTIEPRIJZEN IN BELGIE

(Indeling volgens het Bureau voor de Statistiek der Europese Gemeenschappen)

Bron : M.E.Z.

Maandgemiddelden of maanden	Algemeen indexcijfer	Voedingsmiddelen dranken en tabak	Kleding en schoeisel	Huur en bijkomende lasten	Meubels, huishoudelijke apparaten	Lichamelijke verzorging	Vervoer en verkeer	Cultuur en ontspanning	Andere goederen en diensten
Indexcijfers 2 <sup>e</sup> semester 1974 - 1 <sup>e</sup> semester 1975 = 100									
Wegingscoëfficiënten in procent van het algemene indexcijfer .....	100,00	26,42	9,61	15,14	10,46	3,98	14,21	7,61	12,57
1978 .....	127,77	128,54	125,61	128,37	118,71	131,54	128,37	122,56	135,87
1979 .....	133,48	129,36	130,57	143,13	122,28	137,08	136,04	125,76	142,65
1980 .....	142,35	133,97	133,75	165,54	126,04	143,62	150,43	130,70	149,75
1981 .....	153,21	142,08	139,36	190,02	131,10	151,70	164,16	137,17	159,08
1982 .....	166,58	155,73	147,16	213,26	137,06	162,03	181,50	146,18	169,51
1983 .....	179,35	169,24	156,06	224,46	149,42	173,93	197,43	157,90	183,20
Indexcijfers 1981 = 100 <sup>1</sup>									
Wegingscoëfficiënten in procenten van het algemene indexcijfer .....	100,000	23,310	8,225	19,575	9,450	3,995	15,450	8,165	11,830
1984 .....	123,84	127,78	118,69	125,63	120,38	119,99	123,15	124,53	121,21
1985 .....	129,87	132,49	127,23	131,21	126,44	125,72	129,45	130,84	128,38
1984 3 <sup>e</sup> kwartaal .....	124,72	129,34	118,91	125,41	121,03	120,48	123,60	125,34	123,94
4 <sup>e</sup> kwartaal .....	125,84	128,81	121,81	127,84	122,35	121,43	126,14	126,83	122,64
1985 1 <sup>e</sup> kwartaal .....	128,07	131,20	123,77	131,63	124,10	124,31	127,70	129,12	123,20
2 <sup>e</sup> kwartaal .....	129,79	133,43	126,50	130,89	125,77	125,19	130,53	130,21	126,62
3 <sup>e</sup> kwartaal .....	130,65	132,91	127,80	131,03	127,23	126,09	129,92	131,68	132,06
4 <sup>e</sup> kwartaal .....	130,98	132,40	130,83	131,31	128,64	127,28	129,63	132,35	131,65
1986 1 <sup>e</sup> kwartaal .....	131,27	134,38	132,60	128,80	130,05	131,73	125,92	134,46	133,90
1985 Mei .....	129,83	133,52	126,56	130,71	125,76	125,17	131,03	130,23	126,34
Juni .....	129,85	133,16	127,16	130,29	126,34	125,47	130,56	130,59	127,33
Juli .....	130,56	133,11	127,37	130,65	126,69	125,96	130,34	131,68	131,73
Augustus .....	130,56	133,11	127,60	130,56	127,24	126,01	129,54	131,73	132,34
September .....	130,83	132,52	128,42	131,87	127,75	126,31	129,89	131,63	132,10
Oktober .....	130,76	132,12	129,79	131,52	128,25	126,93	129,70	131,93	131,37
November .....	131,07	132,30	130,96	131,99	128,62	127,40	129,88	132,49	130,92
December .....	131,11	132,78	131,75	130,41	129,05	127,50	129,32	132,64	132,65
1986 Januari .....	131,27	133,64	132,03	129,78	129,54	130,62	127,92	133,97	132,59
Februari .....	131,37	134,32	132,32	129,10	130,07	132,28	125,86	134,45	134,47
Maart .....	131,17	135,17	133,46	127,53	130,55	132,28	123,97	134,96	134,64
April .....	131,58	135,94	134,54	126,02	131,00	132,45	124,41	135,79	136,72
Mei .....	131,28	135,69	135,39	123,91	131,56	132,57	124,55	135,53	137,15

<sup>1</sup> Om van deze indexcijfers over te schakelen op de indexcijfers basis 2<sup>e</sup> semester 1974 - 1<sup>e</sup> semester 1975 werden de volgende overgangcoëfficiënten vastgesteld : 1,54012 voor het algemene indexcijfer ; 1,42854 voor voedingsmiddelen, dranken en tabak ; 1,38578 voor kleding en schoeisel ; 1,90506 voor huur en bijkomende lasten ; 1,30977 voor meubels, huishoudelijke apparaten ; 1,55434 voor lichamelijke verzorging ; 1,66447 voor vervoer en verkeer ; 1,36607 voor cultuur en ontspanning ; 1,60540 voor andere goederen en diensten.

# VIII. — BUITENLANDSE HANDEL VAN DE B.L.E.U.

## INVOER,UITVOER EN HANDELSBALANS

Maandgemiddelden in miljarden franken

Bron : N.I.S.

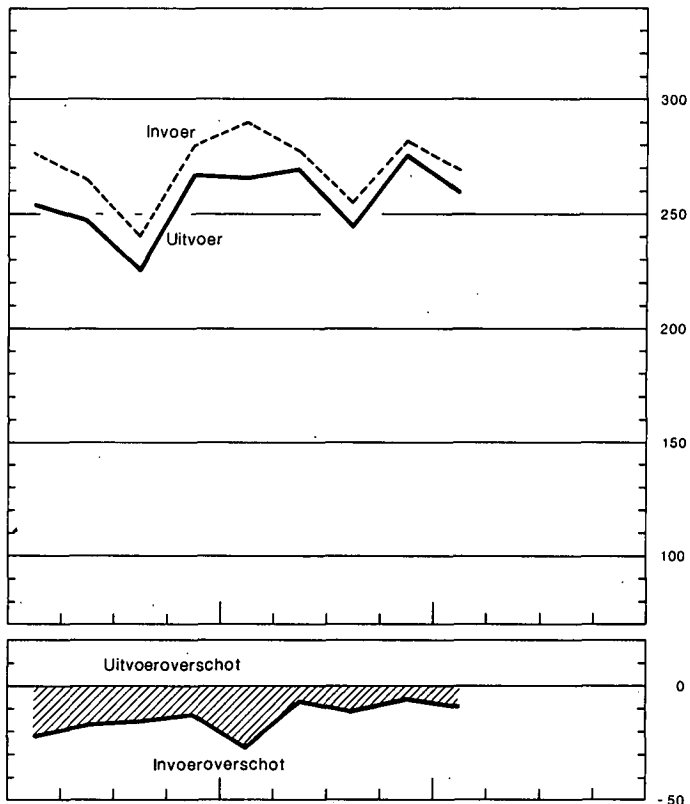
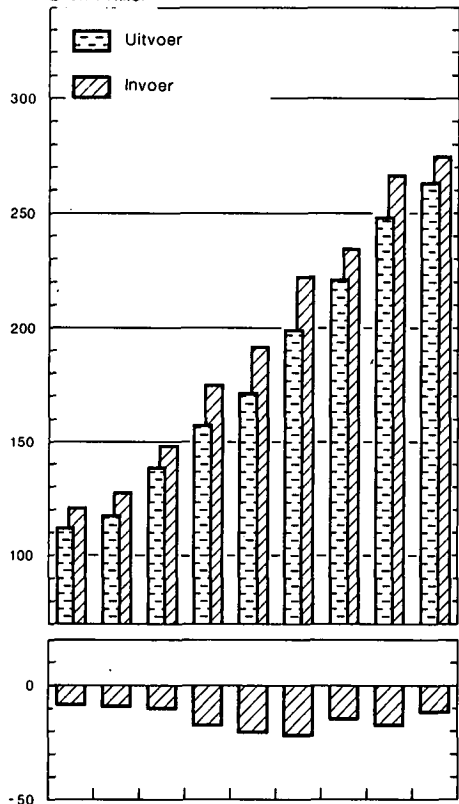

## INDEXCIJFERS VAN HET VOLUME

Bron : N.I.S. - Berekeningen N.B.B.

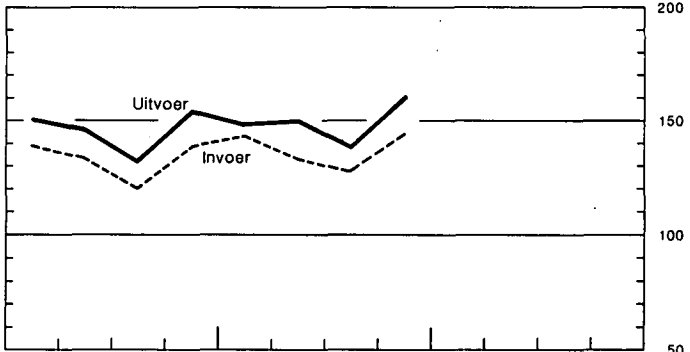
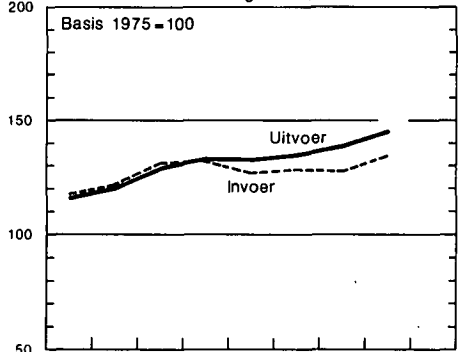

## INDEXCIJFERS VAN DE GEMIDDELTE WAARDEN PER EENHEID EN VAN DE RUILVUET

Bron : N.I.S. - Berekeningen N.B.B.

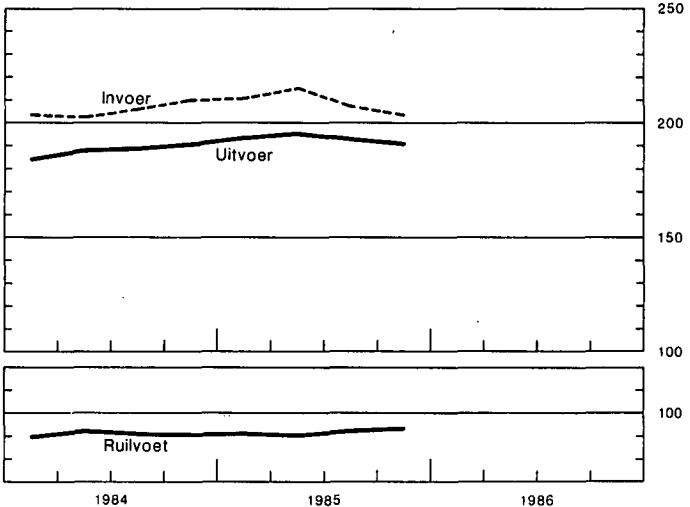
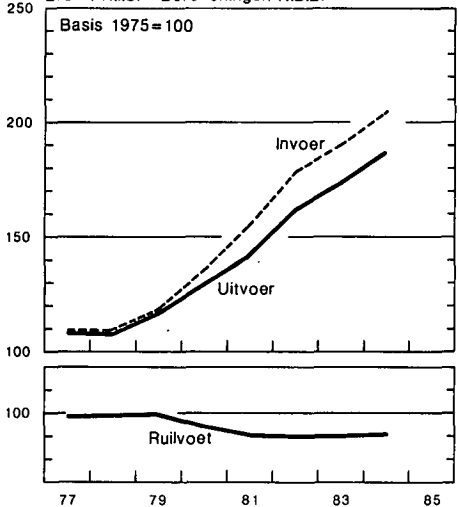

VIII - 1. — BUITENLANDSE HANDEL VAN DE B.L.E.U. — ALGEMENE TABEL

Bron : N.I.S.

Maandgemiddelden	Waarde (Mijarden franken)			Verhouding uitvoer invoer (%)	Indexcijfers basis 1975 = 100 <sup>1</sup>				ruilvoet <sup>2</sup>
	Invoer	Uitvoer	Handels- balans		hoeveelheid		prijzen		
					invoer	uitvoer	bij invoer	bij uitvoer	
1978 .....	127,2	117,5	- 9,7	92	121,0	120,5	108,0	107,3	99,4
1979 .....	148,7	138,4	- 10,3	93	130,4	129,1	117,9	117,7	99,8
1980 .....	175,1	157,5	- 17,6	90	132,4	133,1	135,7	129,7	95,6
1981 .....	192,5	171,9	- 20,6	89	126,8	133,2	155,9	142,2	91,2
1982 .....	221,1	199,4	- 21,7	90	128,4	135,3	178,2	162,4	91,1
1983 .....	235,1	220,9	- 14,2	94	127,1	139,6	190,1	173,8	91,4
1984 .....	266,3	249,3	- 17,0	94	134,0	146,2	204,7	187,4	91,5
1985 .....	276,3	263,6	- 12,7	95	137,2	149,9	209,2	193,2	92,4
1984 1 <sup>e</sup> kwartaal .....	277,0	254,1	- 22,9	92	139,6	151,6	203,4	184,7	90,8
2 <sup>e</sup> kwartaal .....	265,7	248,1	- 17,6	93	134,3	146,7	202,5	186,8	92,2
3 <sup>e</sup> kwartaal .....	241,7	226,5	- 15,2	94	121,4	132,8	206,1	188,4	91,4
4 <sup>e</sup> kwartaal .....	280,9	268,6	- 12,3	96	139,2	154,5	210,1	190,7	90,8
1985 1 <sup>e</sup> kwartaal .....	290,9	263,1	- 27,8	90	143,0	149,7	211,5	193,4	91,4
2 <sup>e</sup> kwartaal .....	276,9	270,5	- 6,4	98	133,5	150,4	214,9	195,5	91,0
3 <sup>e</sup> kwartaal .....	255,3	244,5	- 10,8	96	128,4	139,5	207,8	193,8	93,3
4 <sup>e</sup> kwartaal .....	282,1	276,5	- 5,6	98	143,9	160,8	203,7	190,6	93,6
1986 1 <sup>e</sup> kwartaal .....	269,6	261,3	- 8,3	97					
1985 Eerste 3 maanden ...	290,9	263,1	- 27,8	90	143,0	149,7	211,5	193,4	91,4
Eerste 4 maanden ...	289,0	263,6	- 25,4	91					
Eerste 5 maanden ...	286,7	265,7	- 21,0	93					
Eerste 6 maanden ...	283,9	266,8	- 17,1	94	138,3	150,1	213,2	194,5	91,2
Eerste 7 maanden ...	279,4	265,4	- 14,0	95					
Eerste 8 maanden ...	274,3	257,8	- 16,5	94					
Eerste 9 maanden ...	274,4	259,3	- 15,1	95	135,0	146,5	211,4	194,2	91,9
Eerste 10 maanden ...	277,8	263,7	- 14,1	95					
Eerste 11 maanden ...	277,3	263,2	- 14,1	95					
12 maanden .....	276,3	263,6	- 12,7	95	137,2	149,9	209,2	193,2	92,4
1986 Eerste maand .....	280,5	257,8	- 22,7	92					
Eerste 2 maanden ...	274,0	259,9	- 14,1	95					
Eerste 3 maanden ...	269,6	261,3	- 8,3	97					

N.B. De N.I.S.-gegevens van de buitenlandse handel zijn onderhevig aan maandelijkse herzieningen, en dit gedurende 12 maanden. De indexcijfers berekend door de N.B.B. op basis van hogergenoemde gegevens houden evenwel geen rekening met late verbeteringen.

<sup>1</sup> Berekeningen N.B.B. Het rekenkundige gemiddelde van de kwartaalcijfers stemt niet noodzakelijk overeen met het jaarcijfer omdat in dit laatste ook seizoenproducten en sommige artikelen waarvan de bewegingen sporadisch zijn, worden opgenomen.

<sup>2</sup> Ruilvoet =  $\frac{\text{indexcijfer van de uitvoerprijzen}}{\text{indexcijfer van de invoerprijzen}} \times 100$ .

## VIII - 2. — UITVOER VAN DE B.L.E.U. — Indeling naar de aard der produkten

(Miljarden franken)

Bron : N.I.S. (indeling van de N.B.B. volgens de Type-classificatie voor de Internationale handel van de O.V.N.).

Maandgemiddelden	Metaal- verwerk- ende bedrij- ven	Ijzer- en staal- nijver- heid	Textiel	Schei- kundige produk- ten	Non- ferro- metalen	Land- bouw- produk- ten	Dia- mant- nijver- heid	Petro- leum nijver- heid	Voed- dings- bedrij- ven	Papier en boeken	Hout en meub- len	Glas en spiegel- glas	Huiden, leder en schoeisel	Rubber	Steen- groeven	Bouw- mate- rielen uit ce- ment en uit gips	Bewerk- te tabak	Steenko- len- nijver- heid	Cera- miek	Cement	Diversen	Totaal
1978 .....	34,81	11,07	10,16	16,97	5,00	6,52	7,49	4,85	4,47	2,54	2,19	1,47	0,62	1,40	0,42	0,45	0,42	0,23	0,38	0,25	5,69	117,30
1979 .....	38,16	13,31	10,92	21,08	6,43	7,52	8,23	8,29	4,90	2,94	2,36	1,56	0,73	1,56	0,47	0,47	0,46	0,42	0,41	0,27	6,85	137,34
1980 .....	41,20	13,52	12,12	23,72	10,19	8,66	9,35	12,29	5,64	3,40	2,80	1,84	0,70	1,80	0,58	0,52	0,50	0,57	0,49	0,31	6,98	157,18
1981 .....	45,22	13,18	12,87	26,23	8,45	10,19	10,39	14,32	7,73	3,84	2,90	1,90	0,71	2,13	0,60	0,47	0,60	0,81	0,51	0,36	8,25	171,66
1982 .....	53,78	13,85	14,27	31,12	10,35	12,20	11,69	15,96	8,86	4,36	3,36	2,27	0,79	2,50	0,69	0,59	0,86	0,76	0,64	0,39	10,25	199,54
1983 .....	59,44	14,77	16,23	35,01	10,81	12,18	13,63	17,32	9,49	4,72	3,84	2,52	0,90	2,79	0,81	0,68	0,87	0,83	0,69	0,41	12,96	220,90
1984 .....	63,58	17,95	18,89	40,90	11,45	14,51	15,44	18,10	11,61	5,48	4,23	2,88	1,19	3,08	0,95	0,77	0,89	1,22	0,77	0,42	14,65	248,96
1985 .....	73,07	18,79	19,85	44,16	11,86	14,19	16,17	15,53	11,86	5,81	4,33	2,87	1,24	3,46	0,96	0,70	1,00	1,35	0,74	0,38	15,32	263,64
1983 4 <sup>e</sup> kwartaal .....	64,61	16,57	18,61	39,52	12,50	12,88	14,85	18,53	11,51	5,22	4,38	2,87	0,96	3,06	0,91	0,76	1,19	0,98	0,73	0,41	15,41	246,45
1984 1 <sup>e</sup> kwartaal .....	65,34	17,75	19,20	43,05	11,43	13,68	16,64	19,32	11,58	5,33	4,20	2,85	1,12	3,15	0,85	0,68	0,90	1,04	0,74	0,39	14,66	253,90
2 <sup>e</sup> kwartaal .....	63,04	18,78	18,41	40,68	12,00	14,27	14,71	17,39	11,27	5,51	4,28	2,91	1,27	3,04	1,01	0,77	0,79	1,15	0,78	0,45	15,15	247,66
3 <sup>e</sup> kwartaal .....	54,19	16,12	16,74	37,87	10,44	14,82	13,72	18,37	10,98	5,10	3,62	2,68	1,01	2,87	0,97	0,79	0,97	1,12	0,73	0,43	12,65	226,19
4 <sup>e</sup> kwartaal .....	71,59	19,13	21,18	42,24	11,85	15,23	16,67	17,21	12,61	5,99	4,79	3,06	1,34	3,26	0,99	0,86	0,89	1,59	0,82	0,42	15,71	267,43
1985 1 <sup>e</sup> kwartaal .....	71,62	18,99	19,70	43,81	12,99	12,87	15,36	16,90	11,34	5,74	4,05	2,75	1,32	3,36	0,76	0,48	1,05	1,30	0,63	0,25	16,81	262,08
2 <sup>e</sup> kwartaal .....	76,36	20,10	20,33	45,46	12,40	14,11	17,73	11,16	12,34	5,79	4,48	2,92	1,32	3,55	1,03	0,80	1,03	1,35	0,79	0,46	15,60	269,11
3 <sup>e</sup> kwartaal .....	63,24	16,71	17,73	42,21	10,96	14,56	15,13	16,94	11,36	5,55	3,85	2,75	1,13	3,27	1,00	0,77	0,83	1,38	0,75	0,42	13,71	244,25
4 <sup>e</sup> kwartaal .....	79,51	19,32	21,54	44,85	11,03	15,08	16,42	17,06	12,34	6,13	4,91	3,01	1,17	3,66	1,03	0,73	1,10	1,33	0,81	0,42	15,09	276,54
1985 Eerste 2 maanden ...	69,63	18,32	18,30	41,86	12,99	12,65	15,51	16,17	11,30	5,45	3,80	2,62	1,19	3,21	0,69	0,38	0,84	1,20	0,56	0,19	15,54	252,40
Eerste 3 maanden ...	71,62	18,99	19,70	43,81	12,99	12,87	15,36	16,90	11,34	5,74	4,05	2,75	1,32	3,36	0,76	0,48	1,05	1,30	0,63	0,25	16,81	262,08
Eerste 4 maanden ...	71,43	19,27	20,04	44,26	12,66	13,11	16,83	14,85	11,60	5,72	4,17	2,83	1,30	3,37	0,80	0,57	1,00	1,33	0,67	0,30	16,66	262,77
Eerste 5 maanden ...	73,50	19,50	19,99	44,58	12,78	13,27	16,75	14,02	11,86	5,71	4,20	2,82	1,31	3,36	0,85	0,60	1,03	1,32	0,70	0,34	16,24	264,73
Eerste 6 maanden ...	73,90	19,52	20,03	44,64	12,69	13,49	16,56	14,03	11,76	5,77	4,26	2,84	1,32	3,46	0,90	0,64	1,04	1,33	0,71	0,35	16,21	265,45
Eerste 7 maanden ...	72,26	19,13	19,93	44,63	12,47	13,55	16,47	14,66	11,96	5,73	4,21	2,81	1,29	3,46	0,91	0,64	1,02	1,34	0,72	0,36	15,92	263,47
Eerste 8 maanden ...	70,25	18,56	19,12	44,00	12,05	13,70	15,81	14,65	11,65	5,61	4,06	2,78	1,26	3,36	0,91	0,66	0,98	1,32	0,72	0,36	15,38	257,19
Eerste 9 maanden ...	70,64	18,62	19,27	43,88	12,13	13,86	16,08	15,01	11,69	5,70	4,13	2,82	1,26	3,40	0,93	0,69	0,97	1,35	0,72	0,38	15,37	258,90
Eerste 10 maanden ...	72,06	18,86	19,80	44,54	12,13	14,13	16,35	15,44	11,84	5,82	4,27	2,87	1,27	3,47	0,96	0,71	1,02	1,35	0,74	0,38	15,39	263,40
Eerste 11 maanden ...	72,48	18,80	19,80	44,17	11,91	14,11	16,36	15,53	11,81	5,82	4,28	2,86	1,26	3,46	0,96	0,71	1,01	1,34	0,74	0,38	15,31	263,10
Eerste 12 maanden ...	73,07	18,79	19,85	44,16	11,86	14,19	16,17	15,53	11,86	5,81	4,33	2,87	1,24	3,46	0,96	0,70	1,00	1,35	0,74	0,38	15,32	263,64
1986 Eerste maand .....	71,64	19,45	18,65	44,41	9,71	13,33	14,14	14,16	11,08	6,07	3,88	2,78	1,24	3,61	0,85	0,52	1,07	1,21	0,68	0,33	18,45	257,27
Eerste 2 maanden ...	73,32	18,51	19,83	44,12	9,77	13,89	14,52	14,75	10,88	5,98	4,19	2,82	1,16	3,51	0,82	0,50	1,00	1,22	0,67	0,27	17,37	259,10

N.B. — De inhoud van elke rubriek stemt met de benaming overeen, zelfs indien de produkten worden vervaardigd door een nijverheidstak die een andere hoofdactiviteit heeft. De verbeteringen die in de totale gegevens van tabel VIII-1 werden aangebracht, konden niet worden gespreid over de verschillende produkten.

VIII - 3. — INVOER VAN DE B.L.E.U. — Indeling naar het gebruik der produkten

(Miljarden franken)

Bron : N.I.S. — Berekeningen door de N.B.B.

Maandgemiddelden	Produktiegoederen bestemd voor												Verbruiksgoederen							Uitrus-tings- goede- ren	Diver- sen <sup>1</sup>	Alge- meen totaal			
	Totaal	de metaal- nijver- heid	de textiel- nijver- heid	de land- bouw en de voed- dings- midde- lenbe- drijven	de dia- mant- nijver- heid	de hout- nijver- heid	de leder- nijver- heid	de papier- en gra- fische nijver- heid	de tabaks- nijver- heid	de bouw- nijver- heid	de rubber- nijver- heid	de petro- leum- nijver- heid	diverse produktiesectoren				Totaal	niet duurzame					duur- zame		
													brandstoffen		schei- kundige pro- dukten	metaal- pro- dukten		andere pro- dukten	voedings- middelen					andere	
													vloei- bare	andere					dier- lijke pro- dukten						plant- aardige pro- dukten
1978 .....	78,91	23,09	2,74	6,88	7,94	1,47	0,45	1,15	0,31	2,72	0,54	8,30	2,87	4,36	8,64	2,40	5,05	31,02	4,44	5,40	2,60	18,58	15,01	1,64	126,58
1979 .....	93,28	26,54	3,18	7,47	8,58	1,68	0,53	1,37	0,33	2,98	0,64	10,53	4,79	5,39	10,47	2,75	6,05	34,52	4,77	6,01	3,03	20,71	16,85	2,81	147,46
1980 .....	112,60	30,84	3,43	8,14	9,53	1,68	0,52	1,57	0,36	3,31	0,80	16,07	7,22	6,63	11,68	3,27	7,55	37,46	5,18	6,61	3,21	22,46	19,54	5,08	174,68
1981 .....	126,25	31,56	3,66	9,74	9,36	1,60	0,50	1,82	0,34	3,13	0,91	21,31	8,16	8,89	13,13	3,22	8,92	39,74	5,96	7,33	3,50	22,95	19,55	5,85	191,39
1982 .....	147,73	36,22	4,13	11,62	11,02	1,70	0,57	2,12	0,49	3,45	1,04	21,87	12,71	10,29	16,04	3,79	10,67	45,73	7,64	8,27	4,44	25,38	22,24	4,49	220,19
1983 .....	158,32	41,30	5,04	12,23	12,52	1,85	0,66	2,22	0,55	3,33	1,19	18,81	15,15	10,08	18,02	3,66	11,71	47,52	7,11	8,71	4,82	26,88	23,43	5,48	234,75
1984 .....	180,31	44,65	6,01	14,65	15,31	2,05	0,87	2,75	0,61	3,68	1,48	18,02	18,75	12,17	21,90	4,19	13,22	52,64	7,37	10,53	5,60	29,14	27,73	5,36	266,04
1985 .....	183,13	49,38	5,98	13,37	14,44	2,03	0,89	2,68	0,68	4,04	1,74	15,60	16,61	12,88	23,40	4,63	14,78	55,96	7,58	10,97	6,04	31,37	30,10	7,10	276,29
1983 4 <sup>e</sup> kwartaal ...	175,00	44,06	5,60	14,42	14,33	1,89	0,65	2,39	0,53	3,56	1,31	21,25	16,82	12,15	19,82	3,84	12,38	48,87	7,49	9,81	5,00	26,57	26,35	5,09	255,31
1984 1 <sup>e</sup> kwartaal ...	188,89	47,81	6,12	16,10	17,00	2,32	0,94	2,71	0,60	3,43	1,47	19,49	17,69	13,79	22,92	4,06	12,44	56,08	7,42	9,79	5,78	33,09	26,10	5,00	276,07
2 <sup>e</sup> kwartaal ...	180,39	42,97	6,28	14,15	16,29	2,10	0,89	2,72	0,64	3,89	1,54	21,99	15,99	11,49	21,97	4,36	13,12	50,68	7,23	10,31	5,70	27,44	28,29	5,15	264,51
3 <sup>e</sup> kwartaal ...	161,58	40,44	5,17	14,37	12,61	1,65	0,73	2,68	0,53	3,41	1,24	15,20	16,61	9,64	20,48	3,87	12,95	49,26	6,57	10,34	5,21	27,14	25,75	4,75	241,34
4 <sup>e</sup> kwartaal ...	189,15	46,97	6,47	13,67	15,30	2,11	0,91	2,90	0,66	3,99	1,67	15,24	24,73	13,78	22,07	4,46	14,22	54,23	8,24	11,19	6,07	28,73	30,49	6,41	280,28
1985 1 <sup>e</sup> kwartaal ...	197,01	51,78	6,94	14,43	15,30	2,29	1,11	2,80	0,78	3,43	1,68	19,94	17,54	17,15	23,11	4,46	14,27	57,78	7,30	10,42	6,30	33,76	28,14	6,57	289,50
2 <sup>e</sup> kwartaal ...	183,40	51,81	6,54	14,14	15,18	2,08	0,96	2,77	0,75	4,36	1,88	11,92	15,18	12,54	23,90	4,87	14,52	55,03	7,63	12,05	5,98	29,37	30,78	6,54	275,75
3 <sup>e</sup> kwartaal ...	165,27	42,46	4,88	12,21	12,01	1,69	0,65	2,50	0,54	3,99	1,60	15,02	16,77	9,27	22,62	4,42	14,64	53,32	7,63	10,19	5,62	29,88	28,34	7,16	254,09
4 <sup>e</sup> kwartaal ...	184,45	50,78	5,53	12,55	15,26	2,03	0,84	2,63	0,65	4,30	1,77	15,20	16,43	12,49	23,81	4,69	15,49	57,13	7,71	11,11	6,15	32,16	32,71	7,81	282,10

<sup>1</sup> Rubriek die vooral produkten omvat waarvoor een vertrouwelijk tarief geldt.

N. B. — De verbeteringen die in de totale gegevens van tabel VIII-1 werden aangebracht, konden niet worden gespreid over de verschillende goederensoorten.

### VIII - 4a. — INDEXCIJFERS VAN DE GEMIDDELDE WAARDEN PER EENHEID<sup>1</sup>

Basis 1975 = 100

Bron : N.I.S. — Berekeningen door de N.B.B.

	1978	1979	1980	1981	1982	1983	1984	1985	1983	1984				1985			
									4 <sup>e</sup> kwart.	1 <sup>e</sup> kwart.	2 <sup>e</sup> kwart.	3 <sup>e</sup> kwart.	4 <sup>e</sup> kwart.	1 <sup>e</sup> kwart.	2 <sup>e</sup> kwart.	3 <sup>e</sup> kwart.	4 <sup>e</sup> kwart.
<b>INVOER (C.I.F.) — Indeling naar het gebruik der produkten</b>																	
Produktiegoederen .....	105,7	118,4	142,7	168,2	192,4	205,5	223,4	226,3	209,9	222,4	221,9	225,2	228,9	229,2	235,5	224,1	217,6
Verbruiksgoederen .....	113,3	117,0	123,6	134,8	154,8	165,5	176,4	180,8	169,0	176,8	173,9	177,3	178,6	182,9	181,0	181,7	178,0
Uitrustingsgoederen .....	105,7	109,4	117,2	132,8	153,9	164,5	171,4	174,3	171,9	169,8	168,4	173,4	173,9	175,0	174,5	174,7	173,8
<b>Totaal ...</b>	<b>108,0</b>	<b>117,9</b>	<b>135,7</b>	<b>155,9</b>	<b>178,2</b>	<b>190,1</b>	<b>204,7</b>	<b>209,2</b>	<b>193,7</b>	<b>203,4</b>	<b>202,5</b>	<b>206,1</b>	<b>210,1</b>	<b>211,5</b>	<b>214,9</b>	<b>207,8</b>	<b>203,7</b>
<b>UITVOER (F.O.B.) — Indeling naar de aard der produkten</b>																	
Ijzer- en staalnijverheid ....	98,6	108,0	115,2	120,2	148,1	153,0	162,8	169,8	152,1	158,5	163,6	166,3	166,9	168,5	171,4	170,9	168,8
Metaalverwerkende bedrijven	111,9	117,6	124,4	137,2	158,3	172,1	182,3	192,9	175,4	180,2	180,2	182,6	188,4	189,0	194,3	193,2	194,5
Non-ferrometalen .....	98,3	123,8	171,5	162,8	175,0	208,6	225,3	216,7	218,1	225,3	229,9	224,9	222,8	221,5	228,9	215,6	201,6
Textiel .....	106,5	108,8	115,9	122,6	137,7	145,3	157,1	165,4	148,6	153,3	155,2	159,8	160,1	165,4	165,7	167,3	164,2
Scheikundige produkten ....	99,8	111,9	126,3	137,4	155,7	166,0	179,8	183,0	171,9	181,6	178,5	179,9	179,1	181,4	185,2	185,4	179,8
Steenkolennijverheid .....	122,6	127,3	153,7	191,2	228,1	215,6	224,4	235,8	209,2	217,1	221,4	222,5	232,6	237,0	237,9	238,5	231,1
Petroleumnijverheid .....	111,0	183,3	229,7	290,1	340,9	354,2	382,5	392,8	370,2	376,2	377,2	381,8	396,0	406,6	396,3	398,9	372,9
Glas en spiegelglas .....	103,4	102,7	109,5	121,7	134,7	140,0	144,8	147,1	142,4	144,3	144,1	145,3	145,9	144,1	146,8	149,4	148,6
Landbouwprodukten .....	109,2	107,6	113,6	129,2	150,3	154,7	164,9	160,1	158,1	164,4	169,4	165,1	160,6	161,1	165,6	157,5	161,9
Cement .....	111,2	118,4	128,5	148,8	179,9	195,0	192,5	188,3	192,7	190,5	199,1	185,1	191,9	197,3	189,0	186,1	184,8
Bouwmaterialen uit cement en uit gips .....	122,8	131,9	145,6	160,6	185,3	195,3	206,4	210,7	199,2	198,8	201,0	208,4	217,2	208,5	204,3	211,6	216,3
Groeven .....	115,8	123,4	136,5	152,2	180,5	188,3	198,7	199,3	191,5	197,9	200,5	196,4	195,6	195,3	201,3	199,5	199,9
Ceramiëk .....	118,4	127,4	143,1	164,4	198,8	226,8	244,3	243,1	239,2	242,4	241,1	240,6	244,7	242,6	239,2	244,3	252,1
Hout en meubelen .....	113,4	117,1	128,9	131,7	142,0	151,7	159,3	156,4	159,3	158,1	158,8	159,9	160,7	159,3	157,2	155,3	155,3
Huiden, leder en schoeisel .	125,0	147,6	138,9	145,4	173,2	190,0	236,0	243,8	196,4	226,3	237,9	234,3	241,3	245,7	255,6	249,7	227,3
Papier en boeken .....	96,3	101,8	114,4	126,5	143,1	147,2	157,9	165,0	150,0	153,7	156,2	159,9	162,5	165,2	165,0	166,0	163,9
Bewerkte tabak .....	108,1	111,9	123,3	142,4	200,8	198,2	209,3	224,8	205,8	209,5	204,1	213,1	209,7	222,3	224,6	224,6	227,7
Rubber .....	106,6	113,1	126,7	147,5	169,3	179,0	186,9	195,1	183,5	184,9	186,5	187,8	187,1	190,5	196,8	199,6	193,6
Voedingsmiddelenbedrijven .	94,9	95,6	104,3	118,0	125,1	132,7	148,6	146,5	143,7	148,0	149,0	146,6	150,2	148,9	151,0	146,5	139,8
Diversen .....	146,2	166,5	155,3	162,0	177,6	199,1	235,9	252,4	215,8	213,8	239,1	243,7	250,3	270,6	251,0	251,7	237,1
<b>Totaal ...</b>	<b>107,3</b>	<b>117,7</b>	<b>129,7</b>	<b>142,2</b>	<b>162,4</b>	<b>173,8</b>	<b>187,4</b>	<b>193,2</b>	<b>179,3</b>	<b>184,7</b>	<b>186,8</b>	<b>188,4</b>	<b>190,7</b>	<b>193,4</b>	<b>195,5</b>	<b>193,8</b>	<b>190,6</b>
<b>INDEXCIJFERS VAN DE RUILVOET<sup>2</sup></b>																	
<b>Totaal ...</b>	<b>99,4</b>	<b>99,8</b>	<b>95,6</b>	<b>91,2</b>	<b>91,1</b>	<b>91,4</b>	<b>91,5</b>	<b>92,4</b>	<b>92,6</b>	<b>90,8</b>	<b>92,2</b>	<b>91,4</b>	<b>90,8</b>	<b>91,4</b>	<b>91,0</b>	<b>93,3</b>	<b>93,6</b>

<sup>1</sup> Zie N.B. van tabel VIII-3.

<sup>2</sup> Indexcijfers van de ruilvoet =  $\frac{\text{indexcijfer van de gemiddelde waarden per eenheid bij de uitvoer (f.o.b.)}}{\text{indexcijfer van de gemiddelde waarden per eenheid bij de invoer (c.i.f.)}} \times 100$

# VIII - 4b. — INDEXCIJFERS VAN HET VOLUME <sup>1</sup>

Basis 1975 = 100

Bron : N.I.S. — Berekeningen door de N.B.B.

	1978	1979	1980	1981	1982	1983	1984	1985	1983	1984				1985			
									4 <sup>e</sup> kwart.	1 <sup>e</sup> kwart.	2 <sup>e</sup> kwart.	3 <sup>e</sup> kwart.	4 <sup>e</sup> kwart.	1 <sup>e</sup> kwart.	2 <sup>e</sup> kwart.	3 <sup>e</sup> kwart.	4 <sup>e</sup> kwart.
<b>INVOER (C.I.F.) — Indeling naar het gebruik der produkten</b>																	
Produktiegoederen .....	118,7	127,7	127,4	122,6	125,2	124,4	129,9	131,1	134,3	135,7	130,6	115,9	134,4	139,6	125,6	121,1	136,7
Verbruiksgoederen .....	129,5	139,6	143,5	139,8	139,8	136,0	141,6	146,0	138,7	152,7	139,3	133,0	145,0	150,5	144,1	139,9	152,8
Uitrustingsgoederen .....	115,3	125,1	135,1	119,4	118,3	117,4	132,7	146,0	126,6	127,1	135,9	121,9	145,0	136,7	149,3	137,5	159,4
<b>Totaal ...</b>	<b>121,0</b>	<b>130,4</b>	<b>132,4</b>	<b>126,8</b>	<b>128,4</b>	<b>127,1</b>	<b>134,0</b>	<b>137,2</b>	<b>135,8</b>	<b>139,6</b>	<b>134,3</b>	<b>121,4</b>	<b>139,2</b>	<b>143,0</b>	<b>133,5</b>	<b>128,4</b>	<b>143,9</b>
<b>UITVOER (F.O.B.) — Indeling naar de aard der produkten</b>																	
Ijzer- en staalnijverheid ....	109,1	119,9	114,3	106,5	90,8	93,9	107,3	107,6	106,0	109,1	111,8	94,2	110,8	110,6	115,0	95,9	112,2
Metaalverwerkende bedrijven	121,6	126,5	127,3	127,4	132,5	134,9	136,8	147,3	144,3	145,4	139,2	116,1	149,9	146,5	151,6	129,1	161,3
Non-ferrometalen .....	128,9	134,3	150,7	131,7	150,4	130,1	128,9	139,5	145,3	129,7	134,1	118,1	135,7	150,2	138,8	129,9	139,6
Textiel .....	110,4	116,3	121,5	122,1	122,0	131,6	141,7	141,4	148,0	147,9	140,2	123,7	155,8	140,4	144,8	125,4	155,2
Scheikundige produkten ....	142,1	158,2	157,9	162,5	170,5	184,3	200,3	212,5	200,3	207,5	200,9	185,2	207,5	213,7	218,3	201,7	219,7
Steenkolennijverheid .....	59,2	109,6	121,0	139,3	109,5	126,0	178,8	186,7	153,6	156,5	170,2	175,5	222,8	179,5	186,0	194,7	194,2
Petroleumnijverheid .....	109,5	114,3	135,0	124,6	118,1	123,5	119,5	99,9	127,8	130,3	117,0	121,6	110,3	105,6	71,1	107,3	116,3
Glas en spiegelglas .....	136,2	145,1	163,2	154,1	166,9	178,4	197,1	193,6	199,1	195,5	200,2	183,0	207,8	189,6	197,1	182,3	200,8
Landbouwprodukten .....	114,0	133,4	145,3	150,4	154,8	150,6	167,9	168,7	159,6	165,4	162,6	176,4	183,0	155,6	164,2	181,5	181,0
Cement .....	244,2	250,1	259,9	262,5	237,8	226,9	237,8	220,9	231,1	220,8	245,3	253,2	239,6	136,5	260,6	245,6	240,4
Bouwmaterialen uit cement en uit gips .....	111,7	109,1	109,6	88,9	90,2	106,9	112,2	99,4	116,0	103,7	117,1	112,2	115,2	69,7	117,1	111,5	100,9
Groeven .....	96,4	101,4	111,6	103,2	100,0	111,5	124,4	124,6	123,9	112,8	131,1	127,4	132,0	100,4	132,1	130,0	135,3
Ceramiek .....	144,5	146,2	152,2	138,8	144,6	136,1	142,0	137,5	137,9	136,6	148,3	137,3	150,0	117,6	147,3	137,6	144,0
Hout en meubelen .....	114,5	119,3	127,4	129,3	139,1	148,7	156,0	163,6	161,2	156,1	158,5	134,7	175,8	150,5	169,6	146,2	186,4
Huiden, leder en schoeisel .	90,2	90,7	90,3	87,3	83,5	86,1	91,9	93,2	89,3	90,7	98,4	79,7	100,7	99,9	95,9	84,4	94,0
Papier en boeken .....	132,8	145,2	150,3	153,8	154,7	161,5	174,3	176,9	175,9	176,2	177,3	159,7	184,9	175,7	176,4	167,2	189,6
Bewerkte tabak .....	108,4	113,9	112,6	117,1	119,0	121,9	117,6	123,7	159,8	119,3	107,6	126,3	117,0	131,0	126,9	103,0	133,5
Rubber .....	110,3	115,9	119,3	121,8	124,4	130,4	138,2	147,7	140,3	142,7	136,8	127,9	145,1	147,7	150,9	136,8	158,4
Voedingsmiddelenbedrijven .	138,5	151,2	159,2	193,1	208,9	216,0	237,4	245,0	241,1	236,1	231,1	229,0	255,1	230,3	248,3	235,7	269,7
Diversen .....	104,5	107,6	109,8	128,6	125,9	135,0	126,0	122,7	147,9	143,9	130,4	104,6	126,9	128,3	125,7	108,7	127,6
<b>Totaal ...</b>	<b>120,5</b>	<b>129,1</b>	<b>133,1</b>	<b>133,2</b>	<b>135,3</b>	<b>139,6</b>	<b>146,2</b>	<b>149,9</b>	<b>151,8</b>	<b>151,6</b>	<b>146,7</b>	<b>132,8</b>	<b>154,5</b>	<b>149,7</b>	<b>150,4</b>	<b>139,5</b>	<b>160,8</b>

<sup>1</sup> Zie N.B. van tabel VIII-3.

VIII - 5. — GEOGRAFISCHE SPREIDING VAN DE BUITENLANDSE HANDEL VAN DE B.L.E.U.

(Miljarden franken)

Bron : N.I.S.

Maandgemiddelden	Bondsrepubliek Duitsland			Frankrijk			Nederland		
	invoer	uitvoer	handels-balans	invoer	uitvoer	handels-balans	invoer	uitvoer	handels-balans
1978 .....	29,2	26,8	- 2,4	20,8	22,4	+ 1,6	20,8	19,3	- 1,5
1979 .....	32,9	31,1	- 1,8	23,3	26,5	+ 3,2	24,8	22,4	- 2,4
1980 .....	34,4	33,5	- 0,9	25,3	30,6	+ 5,3	28,7	23,9	- 4,8
1981 .....	36,3	34,5	- 1,8	26,3	33,0	+ 6,7	32,9	25,5	- 7,4
1982 .....	44,1	40,7	- 3,4	30,6	38,7	+ 8,1	39,3	28,3	-11,0
1983 .....	48,5	46,7	- 1,8	33,0	40,2	+ 7,2	42,7	31,5	-11,2
1984 .....	53,0	49,1	- 3,9	38,9	46,0	+ 7,1	50,0	34,7	-15,3
1985 .....	57,9	49,0	- 8,9	41,5	50,0	+ 8,5	51,2	37,6	-13,6
1984 1 <sup>e</sup> kwartaal .....	55,6	52,2	- 3,4	40,1	47,2	+ 7,1	54,0	34,8	-19,2
2 <sup>e</sup> kwartaal .....	50,8	48,9	- 1,9	40,2	47,2	+ 7,0	47,3	34,4	-12,9
3 <sup>e</sup> kwartaal .....	49,0	45,6	- 3,4	33,8	39,7	+ 5,9	42,6	33,0	- 9,6
4 <sup>e</sup> kwartaal .....	56,7	49,8	- 6,9	41,7	50,0	+ 8,3	56,2	36,6	-19,6
1985 1 <sup>e</sup> kwartaal .....	59,1	47,7	-11,4	42,1	48,8	+ 6,7	55,1	36,4	-18,7
2 <sup>e</sup> kwartaal .....	58,7	50,3	- 8,4	43,2	51,2	+ 8,0	50,4	36,8	-13,6
3 <sup>e</sup> kwartaal .....	52,8	48,0	- 4,8	36,2	44,6	+ 8,4	47,9	36,6	-11,3
4 <sup>e</sup> kwartaal .....	61,0	50,0	-11,0	44,6	55,4	+10,8	51,2	40,4	-10,8
1986 1 <sup>e</sup> kwartaal .....	61,2	49,9	-11,3	42,4	54,0	+11,6	48,3	38,8	- 9,5
1985 Eerste 3 maanden ....	59,1	47,7	-11,4	42,1	48,8	+ 6,7	55,1	36,4	-18,7
1986 Eerste 3 maanden ....	61,2	49,9	-11,3	42,4	54,0	+11,6	48,3	38,8	- 9,5
Maandgemiddelden	Italië			Verenigd Koninkrijk			E.E.G. <sup>1</sup>		
	invoer	uitvoer	handels-balans	invoer	uitvoer	handels-balans	invoer	uitvoer	handels-balans
1978 .....	5,1	5,4	+ 0,3	10,7	8,5	- 2,2	87,8	84,1	- 3,7
1979 .....	6,0	7,3	+ 1,3	11,8	11,2	- 0,6	100,1	100,5	+ 0,4
1980 .....	6,3	8,7	+ 2,4	14,1	13,4	- 0,7	110,3	112,4	+ 2,1
1981 .....	6,5	8,7	+ 2,2	14,3	14,8	+ 0,5	118,0	120,2	+ 2,2
1982 .....	7,9	10,1	+ 2,2	15,5	19,2	+ 3,7	139,6	140,6	+ 1,0
1983 .....	8,6	10,3	+ 1,7	20,3	21,8	+ 1,5	155,8	154,6	- 1,2
1984 .....	9,5	12,8	+ 3,3	23,3	24,7	+ 1,4	177,9	171,9	- 6,0
1985 .....	9,8	14,4	+ 4,6	24,6	25,8	+ 1,2	188,5	182,1	- 6,4
1984 1 <sup>e</sup> kwartaal .....	10,0	13,0	+ 3,0	23,9	25,5	+ 1,6	186,6	177,2	- 9,4
2 <sup>e</sup> kwartaal .....	9,1	13,3	+ 4,2	25,0	23,8	- 1,2	175,6	171,9	- 3,7
3 <sup>e</sup> kwartaal .....	9,2	10,4	+ 1,2	20,5	22,7	+ 2,2	157,9	155,5	- 2,4
4 <sup>e</sup> kwartaal .....	9,8	14,6	+ 4,8	24,0	26,8	+ 2,8	191,5	182,9	- 8,6
1985 1 <sup>e</sup> kwartaal .....	10,0	14,7	+ 4,7	26,1	27,6	+ 1,5	195,8	180,5	-15,3
2 <sup>e</sup> kwartaal .....	9,7	14,6	+ 4,9	22,4	25,6	+ 3,2	187,8	184,0	- 3,8
3 <sup>e</sup> kwartaal .....	9,7	12,2	+ 2,5	23,3	23,3	0,0	173,1	169,5	- 3,6
4 <sup>e</sup> kwartaal .....	10,0	15,9	+ 5,9	26,7	26,7	0,0	197,4	194,3	- 3,1
1986 1 <sup>e</sup> kwartaal .....	10,6	15,8	+ 5,2	23,0	23,1	+ 0,1	193,2	191,0	- 2,2
1985 Eerste 3 maanden ....	10,0	14,7	+ 4,7	26,1	27,6	+ 1,5	195,8	180,5	-15,3
1986 Eerste 3 maanden ....	10,6	15,8	+ 5,2	23,0	23,1	+ 0,1	193,2	191,0	- 2,2

N.B. De N.I.S.-gegevens van de buitenlandse handel zijn onderhevig aan maandelijkse herzieningen gedurende 12 maanden.

<sup>1</sup> Bondsrepubliek Duitsland, Frankrijk, Nederland, Italië, Verenigd Koninkrijk, Ierland, Denemarken, vanaf 1981, Griekenland en, vanaf 1986, Spanje en Portugal.



VIII - 5. — GEOGRAFISCHE SPREIDING VAN DE BUITENLANDSE HANDEL  
VAN DE B.L.E.U. (vervolg)

(Miljarden franken)

Bron : N.I.S.

Maandgemiddelden	Verenigde Staten van Amerika			Japan			Leden van de O.P.E.C. <sup>1</sup>		
	invoer	uitvoer	handels-balans	invoer	uitvoer	handels-balans	invoer	uitvoer	handels-balans
1978 .....	7,3	4,9	- 2,4	2,1	0,7	- 1,4	8,9	5,8	- 3,1
1979 .....	9,9	5,2	- 4,7	2,5	0,8	- 1,7	11,0	5,7	- 5,3
1980 .....	13,4	5,3	- 8,1	3,5	0,8	- 2,7	16,1	7,3	- 8,8
1981 .....	13,8	7,3	- 6,5	4,5	1,0	- 3,5	19,1	9,1	-10,0
1982 .....	15,6	8,8	- 6,8	4,2	1,2	- 3,0	18,7	8,9	- 9,8
1983 .....	15,1	11,4	- 3,7	4,9	1,6	- 3,3	12,4	8,9	- 3,5
1984 .....	16,0	15,1	- 0,9	5,6	2,1	- 3,5	11,1	9,2	- 1,9
1985 .....	15,6	16,7	+ 1,1	5,9	2,1	- 3,8	9,0	8,4	- 0,6
1984 1 <sup>e</sup> kwartaal .....	18,0	14,5	- 3,5	6,8	2,0	- 4,8	13,3	9,0	- 4,3
2 <sup>e</sup> kwartaal .....	15,1	15,1	0,0	5,5	2,1	- 3,4	13,2	8,6	- 4,6
3 <sup>e</sup> kwartaal .....	14,8	14,4	- 0,4	4,9	2,0	- 2,9	8,9	8,4	- 0,5
4 <sup>e</sup> kwartaal .....	16,3	16,4	+ 0,1	5,1	2,3	- 2,8	9,1	10,8	+ 1,7
1985 1 <sup>e</sup> kwartaal .....	18,1	16,8	- 1,3	6,5	2,1	- 4,4	11,5	11,0	- 0,5
2 <sup>e</sup> kwartaal .....	15,8	18,3	+ 2,5	5,9	2,4	- 3,5	8,7	8,2	- 0,5
3 <sup>e</sup> kwartaal .....	13,7	15,0	+ 1,3	5,2	2,0	- 3,2	6,7	7,4	+ 0,7
4 <sup>e</sup> kwartaal .....	15,0	16,8	+ 1,8	5,8	2,0	- 3,8	9,0	7,1	- 1,9
1986 1 <sup>e</sup> kwartaal .....	14,5	13,5	- 1,0	6,8	1,9	- 4,9	10,0	7,2	- 2,8
1985 Eerste 3 maanden ....	18,1	16,8	- 1,3	6,5	2,1	- 4,4	11,5	11,0	- 0,5
1986 Eerste 3 maanden ....	14,5	13,5	- 1,0	6,8	1,9	- 4,9	10,0	7,2	- 2,8
Maandgemiddelden	Landen met markteconomie						Landen met centraal geleide economie		
	Ontwikkelde landen			Ontwikkelingslanden			invoer	uitvoer	handels-balans
	invoer	uitvoer	handels-balans	invoer	uitvoer	handels-balans			
1978 .....	108,0	100,5	- 7,5	16,8	13,2	- 3,6	2,3	2,9	+ 0,6
1979 .....	125,7	120,5	- 5,2	20,1	13,9	- 6,2	2,8	3,1	+ 0,3
1980 .....	143,6	136,1	- 7,5	26,9	16,7	-10,2	4,5	3,6	- 0,9
1981 .....	156,2	146,2	-10,0	31,1	19,9	-11,2	5,1	3,9	- 1,2
1982 .....	180,0	171,2	- 8,8	33,2	21,9	-11,3	7,7	4,3	- 3,4
1983 .....	199,7	189,9	- 9,8	27,1	23,1	- 4,0	8,1	5,6	- 2,5
1984 .....	224,5	214,6	- 9,9	29,1	26,8	- 2,3	11,5	5,8	- 5,7
1985 .....	238,3	228,6	- 9,7	28,0	26,2	- 1,8	8,9	6,7	- 2,2
1984 1 <sup>e</sup> kwartaal .....	237,5	219,7	-17,8	29,9	27,1	- 2,8	8,3	5,4	- 2,9
2 <sup>e</sup> kwartaal .....	221,7	214,5	- 7,2	31,5	25,5	- 6,0	11,3	5,9	- 5,4
3 <sup>e</sup> kwartaal .....	199,6	195,2	- 4,4	27,7	23,8	- 3,9	12,9	5,5	- 7,4
4 <sup>e</sup> kwartaal .....	239,2	229,1	-10,1	27,1	30,7	+ 3,6	13,4	6,6	- 6,8
1985 1 <sup>e</sup> kwartaal .....	248,6	225,8	-22,8	31,9	28,4	- 3,5	8,6	7,0	- 1,6
2 <sup>e</sup> kwartaal .....	238,2	233,0	- 5,2	29,5	27,9	- 1,6	8,6	6,9	- 1,7
3 <sup>e</sup> kwartaal .....	218,0	212,3	- 5,7	25,3	24,5	- 0,8	11,2	5,8	- 5,4
4 <sup>e</sup> kwartaal .....	248,3	243,2	- 5,1	25,2	24,1	- 1,1	8,0	7,0	- 1,0
1986 1 <sup>e</sup> kwartaal .....	237,4	230,3	- 7,1	25,1	22,5	- 2,6	6,5	6,3	- 0,2
1985 Eerste 3 maanden ....	248,6	225,8	-22,8	31,9	28,4	- 3,5	8,6	7,0	- 1,6
1986 Eerste 3 maanden ....	237,4	230,3	- 7,1	25,1	22,5	- 2,6	6,5	6,3	- 0,2

N.B. De N.I.S.-gegevens van de buitenlandse handel zijn onderhevig aan maandelijks herzieningen gedurende 12 maanden.

<sup>1</sup> Leden van de organisatie van aardolie-exporterende landen (Organisation of Petroleum Exporting Countries) : Venezuela, Ecuador, Nigeria, Algerije, Gabon, Libië, Koeweit, Katar, Verenigde Arabische Emiraten, Irak, Iran, Saoedi-Arabië en Indonesië.

Bibliografische referenties : *Maandlijks bulletin over de buitenlandse handel van de B.L.E.U.* — *Statistisch Jaarboek van België.* — *Statistisch Tijdschrift van het N.I.S.* — *Belgisch Handelstijdschrift van de Belgische dienst voor de Buitenlandse Handel.* — *Belgische Economische Statistieken 1970-1980.* — *Statistische tijdschriften : Commerce Extérieure* (OESO), *Statistical Papers : Direction of International Trade* (O.V.N.), *Eurostatistieken* (Bureau voor de Statistiek der Europese Gemeenschappen).

## IX. — BETALINGSBALANS VAN DE BELGISCH-LUXEMBURGSE ECONOMISCHE UNIE

### 1. — ALGEMENE BETALINGSBALANS OP TRANSACTIEBASIS

Jaarcijfers - (Miljarden franken)

	1978	1979	1980	1981	1982	1983	* 1984		
							Ontvangsten	Uitgaven	Saldo
<b>1. Goederen- en dienstenverkeer :</b>									
1.1 Goederenverkeer :									
1.11 Uitvoer en invoer .....	- 86,5	- 139,5	- 154,7	- 175,8	- 156,3	- 94,2	2.747,4	2.821,3	- 73,9
1.12 Loonwerk .....	+ 44,8	+ 47,4	+ 37,7	+ 41,5	+ 54,2	+ 58,7	102,9	44,0	+ 58,9
1.13 Arbitrage (netto) .....	+ 8,7	+ 18,5	+ 8,4	+ 25,0	+ 24,2	+ 31,6	25,5	—	+ 25,5
1.2 Vracht- en verzekeringskosten voor goederenvervoer .....	+ 8,8	+ 10,8	+ 17,0	+ 18,6	+ 16,2	+ 16,2	154,8	140,3	+ 14,5
1.3 Andere vervoerkosten .....	- 0,4	- 0,2	- 1,0	- 3,8	+ 6,8	+ 8,1	78,3	75,3	+ 3,0
1.4 Reisverkeer .....	- 34,2	- 39,2	- 42,7	- 46,9	- 28,0	- 19,5	96,1	112,9	- 16,8
1.5 Opbrengsten uit beleggingen en investeringen	+ 19,6	+ 10,4	- 2,2	- 3,2	- 9,6	- 8,8	1.071,1	1.074,6	- 3,5
1.6 Niet elders vermelde overheidstransacties ...	+ 27,2	+ 26,9	+ 32,1	+ 36,9	+ 43,1	+ 50,0	68,9	14,3	+ 54,6
1.7 Overige :									
1.71 Grensarbeiders .....	+ 5,4	+ 5,0	+ 3,7	+ 3,3	+ 2,2	+ 4,6	24,4	19,0	+ 5,4
1.72 Overige .....	+ 5,7	- 1,1	- 4,3	- 2,8	- 6,7	- 9,4	224,8	244,2	- 19,4
Totaal 1 .....	- 0,9	- 61,0	- 106,0	- 107,2	- 53,9	+ 37,3	4.594,2	4.545,9	+ 48,3
<b>2. Overdrachten :</b>									
2.1 Particulieren .....	- 8,8	- 10,1	- 11,0	- 15,3	- 11,0	- 9,2	31,4	41,4	- 10,0
2.2 Overheid .....	- 16,7	- 18,3	- 27,4	- 33,0	- 45,3	- 50,2	40,6	81,5	- 40,9
Totaal 2 .....	- 25,5	- 28,4	- 38,4	- 48,3	- 56,3	- 59,4	72,0	122,9	- 50,9
Lopend verkeer (Totaal 1. + 2.) .....	- 26,4	- 89,4	- 144,4	- 155,5	- 110,2	- 22,1	4.666,2	4.668,8	- 2,6
<b>3. Kapitaalverkeer van de overheid :</b>									
3.1 Staat :									
3.11 Verplichtingen .....	+ 16,8	+ 8,7	+ 26,7	+ 106,1	+ 124,6	+ 36,6	257,2	169,1	+ 88,1
3.12 Tegoeden .....	- 4,2	- 4,4	- 3,0	- 4,4	- 5,7	- 7,2	0,1	6,8	- 6,7
3.2 Andere overheid .....	0,0	0,0	+ 2,0	+ 5,6	+ 10,3	- 0,5	1,9	0,2	+ 1,7
Totaal 3 .....	+ 12,6	+ 4,3	+ 25,7	+ 107,3	+ 129,2	+ 28,9	259,2	176,1	+ 83,1
<b>4. Kapitaalverkeer v/d bedrijven<sup>1</sup> en particulieren :</b>									
4.1 Handelskredieten <sup>2</sup> (nettocijfers) .....	- 18,7	- 7,0	- 18,2	- 47,0	- 5,5	- 18,0	—	1,9	- 1,9
4.2 Overige :									
4.21 Overheidsbedrijven .....	0,0	+ 7,2	+ 5,5	+ 18,5	+ 13,9	+ 2,4	11,9	4,9	+ 7,0
4.22 Financiële instel. v/d overheidssector ..	- 4,3	+ 24,8	+ 57,9	+ 12,9	+ 1,8	- 9,3	3,7	1,8	+ 1,9
4.23 Particuliere sector :									
4.231 Belgisch-Luxemburgse invest. en beleg. in het buitenland :									
4.2311 Effecten (nettocijfers) ...	- 24,7	- 13,7	- 23,4	- 41,2	- 57,6	- 96,5	—	113,2	- 113,2
4.2312 Directe investeringen ...	- 11,4	- 32,8	- 1,8	- 1,1	+ 3,5	- 18,3	28,8	45,1	- 16,3
4.2313 Onroerende goederen ...	- 6,1	- 6,1	- 4,8	- 3,6	- 0,9	- 0,4	3,7	4,5	- 0,8
4.2314 Overige (nettocijfers) ...	- 12,1	- 29,2	- 52,8	- 60,1	- 35,0	+ 12,5	—	5,8	- 5,8
4.232 Buitenlandse investeringen en beleggingen in de B.L.E.U. :									
4.2321 Effecten (nettocijfers) ...	+ 2,1	+ 1,8	- 0,9	- 2,0	+ 8,8	+ 4,7	—	1,2	- 1,2
4.2322 Directe investeringen ...	+ 40,8	+ 29,5	+ 42,5	+ 50,2	+ 63,5	+ 65,0	59,6	38,8	+ 20,8
4.2323 Onroerende goederen ...	+ 4,1	+ 3,5	+ 2,9	+ 1,1	+ 5,7	+ 3,0	5,2	2,2	+ 3,0
4.2324 Overige (nettocijfers) ...	- 1,8	+ 2,7	+ 28,1	+ 58,6	+ 6,6	+ 8,0	18,8	—	+ 18,8
Totaal 4 .....	- 32,1	- 19,3	+ 35,0	- 13,7	- 8,4	- 46,9	131,7	219,4	- 87,7
<b>5. Vergissingen en weglatingen (netto) .....</b>	+ 12,3	- 11,1	+ 20,9	- 1,9	- 9,1	+ 5,9	—	13,3	- 13,3
Totaal 1 tot 5 .....	- 33,6	- 115,5	- 62,8	- 63,8	+ 1,5	- 34,2	5.057,1	5.077,6	- 20,5
<b>6. Financiering van het totaal :</b>									
6.1 Handelskredieten <sup>2</sup> geherfinancierd bij de ingezetenen niet-geldscheppende sector .....	- 1,6	+ 7,0	+ 10,1	- 3,4	+ 3,5	+ 5,0	—	—	+ 0,9
6.2 Mutatie van het netto buitenlands actief van de overwegend geldscheppende instellingen :									
6.21 Belgische en Luxemburgse banken :									
6.211 Handelskredieten <sup>2</sup> .....	+ 4,9	+ 15,0	+ 5,2	- 5,3	- 5,3	+ 3,6	—	—	+ 20,8
6.212 Overige :									
6.2121 Belg. en Lux. franken ..	- 16,1	- 41,5	- 64,4	+ 51,9	- 16,1	+ 40,8	—	—	- 33,4
6.2122 Buitenlandse valuta's ...	- 10,7	- 60,5	- 27,9	- 34,0	+ 57,2	- 63,9	—	—	- 54,6
6.22 Diverse instellingen :									
6.221 Handelskredieten <sup>2</sup> .....	+ 0,1	- 0,4	+ 2,4	- 1,5	- 0,4	+ 4,3	—	—	- 2,7
6.222 Overige .....	0,0	0,0	0,0	0,0	- 0,3	+ 0,1	—	—	+ 0,2
6.23 N.B.B. :									
6.231 Handelskredieten <sup>2</sup> .....	+ 5,7	- 3,6	- 15,2	+ 24,2	+ 0,4	- 2,0	—	—	- 18,9
6.232 Overige (netto goud- en deviezenreserves) .....	- 15,9	- 31,5	+ 27,0	- 95,7	- 37,5	- 22,1	—	—	+ 67,2
p.m. Mutatie van de bijzondere trekkingrechten voortvloeiend uit toewijzingen .	—	(+ 4,5)	(+ 4,5)	(+ 4,4)	—	—	—	—	—

N.B. Voor de methodologie van de betalingsbalans van de Belgisch-Luxemburgse Economische Unie wordt verwezen naar de « Bibliografische referenties ».

<sup>1</sup> Exclusief de overwegend geldscheppende instellingen.

<sup>2</sup> Onder rubriek 4.1 zijn alleen geboekt de niet bij de Belgische en Luxemburgse banken gemobiliseerde handelskredieten. De overige handelskredieten, d.w.z. de wissels waaraan ver-

kopen van goederen en diensten aan het buitenland ten grondslag liggen die gemobiliseerd werden bij de Belgische en Luxemburgse banken, zijn geboekt onder de subrubrieken 6.211, 6.221, 6.231, of 6.1, naargelang zij in de portefeuille van de banken bleven of geherfinancierd werden resp. bij diverse geldscheppende instellingen, bij de N.B.B. of bij de ingezetenen niet-geldscheppende instellingen.

IX - 2. — ALGEMENE BETALINGSBALANS OP TRANSACTIEBASIS

Saldi per kwartaal

(Miljarden franken)

	1983			* 1984				* 1985	
	2 <sup>e</sup> kwartaal	3 <sup>e</sup> kwartaal	4 <sup>e</sup> kwartaal	1 <sup>e</sup> kwartaal	2 <sup>e</sup> kwartaal	3 <sup>e</sup> kwartaal	4 <sup>e</sup> kwartaal	1 <sup>e</sup> kwartaal	2 <sup>e</sup> kwartaal
<b>1. Goederen- en dienstenverkeer :</b>									
1.1 Goederenverkeer :									
1.11 Uitvoer en invoer .....	+ 0,5	- 24,8	- 22,0	- 27,4	+ 2,2	- 12,0	- 36,7	+ 1,9	- 4,9
1.12 Loonwerk .....	+ 17,1	+ 16,0	+ 13,1	+ 14,5	+ 21,2	+ 6,3	+ 16,9	+ 12,1	+ 13,5
1.13 Arbitrage .....	+ 16,7	+ 10,7	+ 4,7	+ 1,3	+ 7,8	+ 1,8	+ 14,6	+ 3,5	+ 0,7
1.2 Vracht- en verzekeringskosten voor goederenvervoer .....	+ 5,5	+ 4,4	+ 3,3	+ 3,2	+ 3,7	+ 3,3	+ 4,3	+ 5,5	+ 5,6
1.3 Andere vervoerkosten .....	+ 3,2	+ 1,6	+ 2,3	+ 1,6	+ 1,4	+ 0,4	- 0,4	- 1,0	- 0,5
1.4 Reisverkeer .....	- 3,2	- 9,1	- 1,2	- 3,7	- 3,5	- 12,1	+ 2,5	- 4,3	- 2,5
1.5 Opbrengsten uit beleggingen en investeringen .....	- 4,2	+ 4,3	+ 2,5	- 4,4	- 11,4	+ 1,4	+ 10,9	- 11,4	- 7,2
1.6 Niet elders vermelde overheidstransacties .....	+ 12,2	+ 12,5	+ 13,8	+ 13,1	+ 13,2	+ 13,9	+ 14,4	+ 13,7	+ 14,9
1.7 Overige :									
1.71 Grensarbeiders .....	+ 0,9	+ 2,1	+ 0,5	+ 0,8	+ 2,0	+ 1,0	+ 1,6	+ 1,2	+ 1,3
1.72 Overige .....	- 0,9	- 0,9	- 5,2	- 5,3	- 4,8	- 2,3	- 7,0	- 5,5	- 7,4
<b>Totaal 1 .....</b>	<b>+ 47,8</b>	<b>+ 16,8</b>	<b>+ 11,8</b>	<b>- 6,3</b>	<b>+ 31,8</b>	<b>+ 1,7</b>	<b>+ 21,1</b>	<b>+ 15,7</b>	<b>+ 13,5</b>
<b>2. Overdrachten :</b>									
2.1 Particulieren .....	- 2,3	- 2,7	- 1,7	- 2,5	- 3,3	- 3,4	- 0,8	- 0,6	- 2,1
2.2 Overheid .....	- 16,7	- 5,3	- 15,5	- 11,9	- 10,5	- 8,3	- 10,2	- 9,8	- 7,4
<b>Totaal 2 .....</b>	<b>- 19,0</b>	<b>- 8,0</b>	<b>- 17,2</b>	<b>- 14,4</b>	<b>- 13,8</b>	<b>- 11,7</b>	<b>- 11,0</b>	<b>- 10,4</b>	<b>- 9,5</b>
Lopend verkeer (Totaal 1. + 2.) .....	+ 28,8	+ 8,8	- 5,4	- 20,7	+ 18,0	- 10,0	+ 10,1	+ 5,3	+ 4,0
<b>3. Kapitaalverkeer van de overheid :</b>									
3.1 Staat :									
3.11 Verplichtingen .....	+ 0,7	- 18,9	+ 2,4	+ 57,0	+ 33,8	+ 12,1	- 14,8	+ 21,0	- 28,1
3.12 Tegoeden .....	- 2,3	- 1,5	- 2,4	- 1,0	- 1,7	- 2,8	- 1,2	0,0	- 0,8
3.2 Andere overheid .....	+ 0,2	- 0,4	0,0	+ 0,2	0,0	+ 1,2	+ 0,3	- 0,1	+ 0,1
<b>Totaal 3 .....</b>	<b>- 1,4</b>	<b>- 20,8</b>	<b>0,0</b>	<b>+ 56,2</b>	<b>+ 32,1</b>	<b>+ 10,5</b>	<b>- 15,7</b>	<b>+ 20,9</b>	<b>- 28,8</b>
<b>4. Kapitaalverkeer v/d bedrijven<sup>1</sup> en particulieren :</b>									
4.1 Handelskredieten <sup>2</sup> .....	+ 1,8	+ 13,3	- 12,1	- 3,3	- 34,1	+ 23,7	+ 11,8	- 10,5	- 17,2
4.2 Overige :									
4.21 Overheidsbedrijven .....	+ 0,5	+ 2,3	+ 0,3	- 0,3	+ 0,1	+ 3,0	+ 4,2	+ 0,7	+ 2,7
4.22 Financiële instel. v/d overheidssector ..	+ 0,8	- 4,2	- 5,1	+ 1,6	- 2,1	+ 4,7	- 2,3	- 14,3	+ 5,3
4.23 Particuliere sector :									
4.231 Belgisch-Luxemburgse invest. en beleg. in het buitenland :									
4.2311 Effecten .....	- 15,7	- 27,3	- 28,5	- 35,5	- 27,6	- 19,6	- 30,5	- 18,9	- 37,0
4.2312 Directe investeringen ..	- 6,1	- 12,3	- 1,7	+ 2,8	- 7,7	- 7,7	- 3,7	+ 9,0	+ 1,7
4.2313 Onroerende goederen ..	- 0,6	- 0,2	- 0,2	- 0,1	- 0,2	- 0,2	- 0,3	+ 0,1	- 0,3
4.2314 Overige .....	+ 4,8	+ 4,1	- 2,3	- 3,4	+ 3,1	- 9,0	+ 3,5	- 8,2	- 3,6
4.232 Buitenlandse investeringen en beleggingen in de B.L.E.U. :									
4.2321 Effecten .....	+ 0,8	- 0,4	+ 2,1	0,0	- 2,4	+ 0,2	+ 1,0	+ 3,2	+ 7,1
4.2322 Directe investeringen ..	+ 1,9	+ 12,8	+ 40,1	- 0,6	- 2,7	+ 7,5	+ 16,6	+ 16,3	+ 9,3
4.2323 Onroerende goederen ..	+ 1,4	+ 0,8	+ 0,3	+ 0,9	+ 1,0	+ 0,3	+ 0,8	+ 0,9	+ 1,0
4.2324 Overige .....	- 13,6	- 10,8	+ 3,9	+ 14,7	+ 9,4	- 2,1	- 3,2	+ 7,9	+ 22,4
<b>Totaal 4 .....</b>	<b>- 24,0</b>	<b>- 21,9</b>	<b>- 3,2</b>	<b>- 23,2</b>	<b>- 63,2</b>	<b>+ 0,8</b>	<b>- 2,1</b>	<b>- 13,8</b>	<b>- 8,6</b>
<b>5. Vergissingen en weglatingen .....</b>	<b>+ 23,0</b>	<b>+ 14,3</b>	<b>+ 14,2</b>	<b>- 17,1</b>	<b>- 1,8</b>	<b>- 0,4</b>	<b>+ 6,0</b>	<b>- 4,5</b>	<b>+ 1,0</b>
<b>Totaal 1 tot 5 .....</b>	<b>+ 26,4</b>	<b>- 19,6</b>	<b>+ 5,6</b>	<b>- 4,8</b>	<b>- 14,9</b>	<b>+ 0,9</b>	<b>- 1,7</b>	<b>+ 7,9</b>	<b>- 32,4</b>
<b>6. Financiering van het totaal :</b>									
6.1 Handelskredieten <sup>2</sup> gefinancierd bij de ingezeten niet-geldscheppende sector .....	- 0,2	+ 0,8	+ 2,3	- 3,4	- 1,1	+ 0,7	+ 4,7	+ 5,1	- 9,1
6.2 Mutatie van het netto buitenlands actief van de overwegend geldscheppende instellingen :									
6.21 Belgische en Luxemburgse banken :									
6.211 Handelskredieten <sup>2</sup> .....	+ 9,7	- 0,1	- 8,2	- 1,3	- 0,8	+ 12,4	+ 10,5	- 6,5	+ 0,1
6.212 Overige :									
6.2121 Belg. en Lux. franken ..	- 23,1	- 4,7	+ 35,0	+ 6,9	- 21,1	- 15,2	- 4,0	- 14,5	- 39,2
6.2122 Buitenlandse valuta's ..	- 52,4	+ 16,6	+ 15,6	+ 21,7	- 36,0	- 29,7	- 10,6	+ 17,5	+ 1,3
6.22 Diverse instellingen :									
6.221 Handelskredieten <sup>2</sup> .....	- 0,8	+ 3,2	+ 1,6	- 4,7	0,0	+ 10,7	- 8,7	- 2,0	0,0
6.222 Overige .....	0,0	0,0	- 0,2	+ 0,2	0,0	0,0	0,0	0,0	0,0
6.23 N.B.B. :									
6.231 Handelskredieten <sup>2</sup> .....	- 6,1	- 5,0	+ 9,1	+ 12,6	- 6,0	- 24,6	- 0,9	+ 0,5	+ 4,0
6.232 Overige (netto goud- en deviezenreserves) .....	+ 99,3	- 30,4	- 49,6	- 36,8	+ 50,1	+ 46,6	+ 7,3	+ 7,8	+ 10,5
<i>p.m. Mutatie van de bijzondere trekingsrechten voortvloeiend uit toewijzingen .</i>	-	-	-	-	-	-	-	-	-

N.B. Voor de methodologie van de betalingsbalans van de Belgisch-Luxemburgse Economische Unie wordt verwezen naar de « Bibliografische referenties ».

<sup>1</sup> Zie tabel IX-1, noot <sup>1</sup>.  
<sup>2</sup> Zie tabel IX-1, noot <sup>2</sup>.

### IX - 3. — ALGEMENE BETALINGSBALANS OP TRANSACTIEBASIS

Ontvangsten en uitgaven per kwartaal

(Miljarden franken)

	1985			1985		
	* 1 <sup>e</sup> kwartaal			* 2 <sup>e</sup> kwartaal		
	Ontvangsten	Uitgaven	Saldo	Ontvangsten	Uitgaven	Saldo
<b>1. Goederen- en dienstenverkeer :</b>						
1.1 Goederenverkeer :						
1.11 Uitvoer en invoer .....	764,3	762,4	+ 1,9	711,2	716,1	- 4,9
1.12 Loonwerk .....	24,9	12,8	+ 12,1	28,3	14,8	+ 13,5
1.13 Arbitrage (netto) .....	3,5	—	+ 3,5	0,7	—	+ 0,7
1.2 Vracht- en verzekeringskosten voor goederenvervoer .....	40,5	35,0	+ 5,5	41,7	36,1	+ 5,6
1.3 Andere vervoerkosten .....	16,9	17,9	- 1,0	20,5	21,0	- 0,5
1.4 Reisverkeer .....	18,3	22,6	- 4,3	27,7	30,2	- 2,5
1.5 Opbrengsten uit beleggingen en investeringen .....	331,6	343,0	- 11,4	311,1	318,3	- 7,2
1.6 Niet elders vermelde overheidstransacties .....	18,5	4,8	+ 13,7	18,7	3,8	+ 14,9
1.7 Overige :						
1.71 Grensarbeiders .....	6,0	4,8	+ 1,2	6,3	5,0	+ 1,3
1.72 Overige .....	60,8	66,3	- 5,5	58,9	66,3	- 7,4
<b>Totaal 1 .....</b>	<b>1.285,3</b>	<b>1.269,6</b>	<b>+ 15,7</b>	<b>1.225,1</b>	<b>1.211,6</b>	<b>+ 13,5</b>
<b>2. Overdrachten :</b>						
2.1 Particulieren .....	9,8	10,4	- 0,6	9,4	11,5	- 2,1
2.2 Overheid .....	12,3	22,1	- 9,8	12,9	20,3	- 7,4
<b>Totaal 2 .....</b>	<b>22,1</b>	<b>32,5</b>	<b>- 10,4</b>	<b>22,3</b>	<b>31,8</b>	<b>- 9,5</b>
Lopend verkeer (Totaal 1. + 2.) .....	1.307,4	1.302,1	+ 5,3	1.247,4	1.243,4	+ 4,0
<b>3. Kapitaalverkeer van de overheid :</b>						
3.1 Staat :						
3.11 Verplichtingen .....	63,0	42,0	+ 21,0	14,7	42,8	- 28,1
3.12 Tegoeden .....	0,0	0,0	0,0	0,0	0,8	- 0,8
3.2 Andere overheid .....	0,0	0,1	- 0,1	1,7	1,6	+ 0,1
<b>Totaal 3 .....</b>	<b>63,0</b>	<b>42,1</b>	<b>+ 20,9</b>	<b>16,4</b>	<b>45,2</b>	<b>- 28,8</b>
<b>4. Kapitaalverkeer v/d bedrijven<sup>1</sup> en particulieren :</b>						
4.1 Handelskredieten <sup>2</sup> (nettocijfers) .....	—	10,5	- 10,5	—	17,2	- 17,2
4.2 Overige :						
4.21 Overheidsbedrijven .....	1,8	1,1	+ 0,7	7,2	4,5	+ 2,7
4.22 Financiële instel. v/d overheidssector ..	1,1	15,4	- 14,3	7,6	2,3	+ 5,3
4.23 Particuliere sector :						
4.231 Belgisch-Luxemburgse invest. en beleg. in het buitenland :						
4.2311 Effecten (nettocijfers) ...	—	18,9	- 18,9	—	37,0	- 37,0
4.2312 Directe investeringen ...	13,7	4,7	+ 9,0	13,7	12,0	+ 1,7
4.2313 Onroerende goederen ...	0,9	0,8	+ 0,1	1,0	1,3	- 0,3
4.2314 Overige (nettocijfers) ...	—	8,2	- 8,2	—	3,6	- 3,6
4.232 Buitenlandse investeringen en beleggingen in de B.L.E.U. :						
4.2321 Effecten (nettocijfers) ...	3,2	—	+ 3,2	7,1	—	+ 7,1
4.2322 Directe investeringen ...	19,7	3,4	+ 16,3	12,6	3,3	+ 9,3
4.2323 Onroerende goederen ...	1,4	0,5	+ 0,9	1,5	0,5	+ 1,0
4.2324 Overige (nettocijfers) ...	7,9	—	+ 7,9	22,4	—	+ 22,4
<b>Totaal 4 .....</b>	<b>49,7</b>	<b>63,5</b>	<b>- 13,8</b>	<b>73,1</b>	<b>81,7</b>	<b>- 8,6</b>
<b>5. Vergissingen en weglatingen (netto) .....</b>	<b>—</b>	<b>4,5</b>	<b>- 4,5</b>	<b>1,0</b>	<b>—</b>	<b>+ 1,0</b>
<b>Totaal 1 tot 5 .....</b>	<b>1.420,1</b>	<b>1.412,2</b>	<b>+ 7,9</b>	<b>1.337,9</b>	<b>1.370,3</b>	<b>- 32,4</b>
<b>6. Financiering van het totaal :</b>						
6.1 Handelskredieten <sup>2</sup> geherfinancierd bij de ingezeten niet-geldscheppende sector .....	—	—	+ 5,1	—	—	- 9,1
6.2 Mutatie van het netto buitenlands actief van de overwegend geldscheppende instellingen :						
6.21 Belgische en Luxemburgse banken :						
6.211 Handelskredieten <sup>2</sup> .....	—	—	- 6,5	—	—	+ 0,1
6.212 Overige :						
6.2121 Belg. en Lux. franken ..	—	—	- 14,5	—	—	- 39,2
6.2122 Buitenlandse valuta's ...	—	—	+ 17,5	—	—	+ 1,3
6.22 Diverse instellingen :						
6.221 Handelskredieten <sup>2</sup> .....	—	—	- 2,0	—	—	0,0
6.222 Overige .....	—	—	0,0	—	—	0,0
6.23 N.B.B. :						
6.231 Handelskredieten <sup>2</sup> .....	—	—	+ 0,5	—	—	+ 4,0
6.232 Overige (netto goud- en deviezenreserves) .....	—	—	+ 7,8	—	—	+ 10,5
p.m. Mutatie van de bijzondere trekingsrechten voortvloeiend uit toewijzingen ..	—	—	—	—	—	—

N.B. Voor de methodologie van de betalingsbalans van de Belgisch-Luxemburgse Economische Unie wordt verwezen naar de « Bibliografische referenties ».

<sup>1</sup> Zie tabel IX-1, noot <sup>1</sup>.

<sup>2</sup> Zie tabel IX-1, noot <sup>2</sup>.

IX - 4. — ALGEMENE BETALINGSBALANS OP KASBASIS<sup>1</sup>

(Saldi in miljarden franken)

	* 1984	* 1985	* 1984			* 1985				* 1986
	Jaar		2 <sup>e</sup> kwartaal	3 <sup>e</sup> kwartaal	4 <sup>e</sup> kwartaal	Jan.-Febr.	2 <sup>e</sup> kwartaal	3 <sup>e</sup> kwartaal	4 <sup>e</sup> kwartaal	Jan.-Febr.
<b>1. Goederen- en dienstenverkeer :</b>										
1.1 Goederenverkeer :										
1.11 Uitvoer en invoer .....	- 72,8	- 38,6	- 22,2	+ 0,9	- 20,1	- 6,0	- 24,3	- 3,7	- 3,8	- 13,6
1.12 Loonwerk .....	+ 58,9	+ 45,7	+ 21,2	+ 6,3	+ 16,9	+ 9,1	+ 13,5	+ 12,0	+ 8,1	+ 11,3
1.13 Arbitrage .....	+ 25,5	+ 12,8	+ 7,8	+ 1,8	+ 14,6	+ 0,4	+ 0,7	+ 8,8	- 0,2	+ 6,0
1.2 Vracht- en verzekeringskosten voor goederenvervoer .....	+ 14,5	+ 26,2	+ 3,7	+ 3,3	+ 4,3	+ 3,4	+ 5,6	+ 7,6	+ 7,5	+ 4,1
1.3 Andere vervoerkosten .....	+ 3,0	- 5,1	+ 1,4	+ 0,4	- 0,4	- 0,2	- 0,5	- 1,8	- 1,8	- 2,1
1.4 Reisverkeer .....	- 16,8	- 23,0	- 3,5	- 12,1	+ 2,5	- 3,1	- 2,5	- 15,6	- 0,6	- 3,4
1.5 Opbrengsten uit beleggingen en investeringen	- 3,5	- 11,9	- 11,4	+ 1,4	+ 10,9	- 6,1	- 7,2	+ 3,3	+ 3,4	- 1,0
1.6 Niet elders vermelde overheidstransacties ...	+ 54,6	+ 59,0	+ 13,2	+ 13,9	+ 14,4	+ 9,3	+ 14,9	+ 13,5	+ 16,9	+ 8,8
1.7 Overige :										
1.71 Grensarbeiders .....	+ 5,4	+ 4,9	+ 2,0	+ 1,0	+ 1,6	+ 0,9	+ 1,3	+ 1,5	+ 0,9	+ 1,3
1.72 Overige .....	- 19,4	- 18,1	- 4,8	- 2,3	- 7,0	- 2,7	- 7,4	- 3,0	- 2,2	- 2,2
<b>Totaal 1 ....</b>	<b>+ 49,4</b>	<b>+ 51,9</b>	<b>+ 7,4</b>	<b>+ 14,6</b>	<b>+ 37,7</b>	<b>+ 5,0</b>	<b>- 5,9</b>	<b>+ 22,6</b>	<b>+ 28,2</b>	<b>+ 9,2</b>
<b>2. Overdrachten :</b>										
2.1 Particulieren .....	- 10,0	- 7,4	- 3,3	- 3,4	- 0,8	- 0,9	- 2,1	- 2,2	- 2,5	- 1,4
2.2 Overheid .....	- 40,9	- 31,6	- 10,5	- 8,3	- 10,2	- 5,6	- 7,4	- 4,9	- 9,5	- 6,9
<b>Totaal 2 ....</b>	<b>- 50,9</b>	<b>- 39,0</b>	<b>- 13,8</b>	<b>- 11,7</b>	<b>- 11,0</b>	<b>- 6,5</b>	<b>- 9,5</b>	<b>- 7,1</b>	<b>- 12,0</b>	<b>- 8,3</b>
Lopend verkeer (Totaal 1. + 2.) .....	- 1,5	+ 12,9	- 6,4	+ 2,9	+ 26,7	- 1,5	- 15,4	+ 15,5	+ 16,2	+ 0,9
<b>3. Kapitaalverkeer van de overheid :</b>										
3.1 Staat :										
3.11 Verplichtingen .....	+ 88,1	+ 25,8	+ 33,8	+ 12,1	- 14,8	+ 22,6	- 28,1	- 2,1	+ 35,0	+ 27,0
3.12 Tegoeden .....	- 6,7	- 5,3	- 1,7	- 2,8	- 1,2	0,0	- 0,8	- 0,5	- 4,0	- 0,5
3.2 Andere overheid .....	+ 1,7	- 2,9	0,0	+ 1,2	+ 0,3	0,0	+ 0,1	- 1,5	- 1,4	- 0,4
<b>Totaal 3 ....</b>	<b>+ 83,1</b>	<b>+ 17,6</b>	<b>+ 32,1</b>	<b>+ 10,5</b>	<b>- 15,7</b>	<b>+ 22,6</b>	<b>- 28,8</b>	<b>- 4,1</b>	<b>+ 29,6</b>	<b>+ 26,1</b>
<b>4. Kapitaalverkeer v/d bedrijven<sup>2</sup> en particulieren :</b>										
4.1 Handelskredieten <sup>3</sup> .....	- 3,0	- 4,8	- 9,7	+ 10,8	- 4,8	- 1,8	+ 2,2	+ 0,5	- 5,7	- 0,1
4.2 Overige :										
4.21 Overheidsbedrijven .....	+ 7,0	- 3,8	+ 0,1	+ 3,0	+ 4,2	+ 0,4	+ 2,7	- 3,1	- 4,1	- 1,1
4.22 Financiële instel. v/d overheidssector ..	+ 1,9	- 14,2	- 2,1	+ 4,7	- 2,3	- 9,0	+ 5,3	- 1,1	- 4,1	- 3,2
4.23 Particuliere sector :										
4.231 Belgisch-Luxemburgse invest. en beleg. in het buitenland :										
4.2311 Effecten .....	- 113,2	- 119,9	- 27,6	- 19,6	- 30,5	- 12,6	- 37,0	- 27,5	- 36,5	- 19,6
4.2312 Directe investeringen ...	- 16,3	- 13,7	- 7,7	- 7,7	- 3,7	+ 9,2	+ 1,7	- 11,7	- 12,7	+ 6,2
4.2313 Onroerende goederen ...	- 0,8	- 0,9	- 0,2	- 0,2	- 0,3	+ 0,1	- 0,3	- 0,4	- 0,3	- 0,2
4.2314 Overige .....	- 5,8	+ 4,5	+ 3,1	- 9,0	+ 3,5	- 4,4	- 3,6	+ 4,9	+ 11,4	- 7,6
4.232 Buitenlandse investeringen en beleggingen in de B.L.E.U. :										
4.2321 Effecten .....	- 1,2	+ 20,5	- 2,4	+ 0,2	+ 1,0	+ 2,1	+ 7,1	+ 1,7	+ 8,5	+ 5,9
4.2322 Directe investeringen ...	+ 20,8	+ 56,9	- 2,7	+ 7,5	+ 16,6	+ 8,1	+ 9,3	+ 5,8	+ 25,5	- 0,1
4.2323 Onroerende goederen ...	+ 3,0	+ 3,9	+ 1,0	+ 0,3	+ 0,8	+ 0,5	+ 1,0	+ 1,6	+ 0,4	+ 0,5
4.2324 Overige .....	+ 18,8	0,0	+ 9,4	- 2,1	- 3,2	- 13,0	+ 22,4	- 25,1	- 5,2	- 7,9
<b>Totaal 4 ....</b>	<b>- 88,8</b>	<b>- 71,5</b>	<b>- 38,8</b>	<b>- 12,1</b>	<b>- 18,7</b>	<b>- 20,4</b>	<b>+ 10,8</b>	<b>- 54,4</b>	<b>- 22,8</b>	<b>- 27,2</b>
<b>5. Vergissingen en weglatingen .....</b>	<b>- 13,3</b>	<b>+ 1,3</b>	<b>- 1,8</b>	<b>- 0,4</b>	<b>+ 6,0</b>	<b>- 20,1</b>	<b>+ 1,0</b>	<b>+ 10,0</b>	<b>- 5,2</b>	<b>+ 4,9</b>
<b>Totaal 1 tot 5 ....</b>	<b>- 20,5</b>	<b>- 39,7</b>	<b>- 14,9</b>	<b>+ 0,9</b>	<b>- 1,7</b>	<b>- 19,4</b>	<b>- 32,4</b>	<b>- 33,0</b>	<b>+ 17,8</b>	<b>+ 4,7</b>
<b>6. Financiering van het totaal :</b>										
6.1 Handelskredieten <sup>3</sup> gefinancierd bij de ingezeten niet-geldscheppende sector .....	+ 0,9	- 8,1	- 1,1	+ 0,7	+ 4,7	+ 6,7	- 9,1	- 0,3	- 3,8	- 0,2
6.2 Mutatie van het netto buitenlands actief van de overwegend geldscheppende instellingen :										
6.21 Belgische en Luxemburgse banken :										
6.211 Handelskredieten <sup>3</sup> .....	+ 20,8	- 7,0	- 0,8	+ 12,4	+ 10,5	- 10,2	+ 0,1	- 3,5	+ 2,9	- 5,4
6.212 Overige :										
6.2121 Belg. en Lux. franken ..	- 33,4	- 23,0	- 21,1	- 15,2	- 4,0	- 17,7	- 39,2	+ 25,7	+ 5,0	+ 20,2
6.2122 Buitenlandse valuta's ...	- 54,6	+ 1,8	- 36,0	- 29,7	- 10,6	- 28,1	+ 1,3	- 24,1	+ 7,1	- 6,8
6.22 Diverse instellingen :										
6.221 Handelskredieten <sup>3</sup> .....	- 2,7	+ 0,1	0,0	+ 10,7	- 8,7	+ 1,0	0,0	+ 1,4	+ 0,7	- 0,5
6.222 Overige .....	+ 0,2	0,0	0,0	0,0	0,0	0,0	0,0	0,0	0,0	0,0
6.23 N.B.B. :										
6.231 Handelskredieten <sup>3</sup> .....	- 18,9	+ 4,9	- 6,0	- 24,6	- 0,9	+ 0,4	+ 4,0	- 5,8	+ 6,2	- 4,1
6.232 Overige (netto goud- en deviezenreserves) .....	+ 67,2	- 8,4	+ 50,1	+ 46,6	+ 7,3	+ 28,5	+ 10,5	- 26,4	- 0,3	+ 1,5
<i>p.m. Mutatie van de bijzondere trekingsrechten voortvloeiend uit toewijzingen</i> ..	-	-	-	-	-	-	-	-	-	-

N.B. Voor de methodologie van de betalingsbalans van de Belgisch-Luxemburgse Economische Unie wordt verwezen naar de « Bibliografische referenties ».

<sup>1</sup> In feite is deze balans gedeeltelijk opgemaakt op transactiebasis aangezien bij de vorming van het lopend verkeer rekening is gehouden met de handelskredieten die gemobiliseerd zijn bij

de Belgische en Luxemburgse banken enerzijds, en met de niet-gemobiliseerde handelskredieten waaraan loonwerk en arbitrage ten grondslag liggen, anderzijds.

<sup>2</sup> Zie tabel IX-1, noot <sup>1</sup>.

<sup>3</sup> Zie tabel IX-1, noot <sup>2</sup>.

IX - 5. — VERRICHTINGEN MET HET BUITENLAND, VERRICHTINGEN IN BUITENLANDSE VALUTA'S VAN DE INGEZETENEN MET DE BELGISCHE EN LUXEMBURGSE BANKEN EN TERMIJNVALUTATRANSACTIES<sup>1</sup>

(Miljarden franken)

	1982	1983	* 1984	* 1985	* 1985			* 1986
					2 <sup>e</sup> kwartaal	3 <sup>e</sup> kwartaal	4 <sup>e</sup> kwartaal	Jan.-Febr.
1. Lopend verkeer (rubrieken 1 en 2 van de tabellen IX-1 tot 3) ..	- 110,2	- 22,1	- 2,6		+ 4,0			
1bis. Lopend verkeer op kasbasis (rubrieken 1 en 2 van tabel IX-4)	- 112,8	- 42,6	- 1,5	+ 12,9	- 15,4	+ 15,5	+ 16,2	+ 0,9
2. Kapitaalverkeer van de overheid :								
2.1 Rubriek 3 van de algemene betalingsbalans .....	+ 129,2	+ 28,9	+ 83,1	+ 17,6	- 28,8	- 4,1	+ 29,6	+ 26,1
2.2 Vermeerdering (+) of vermindering (-) van de schuld in buitenlandse valuta's tegenover de Belgische en Luxemburgse banken .....	+ 103,9	+ 92,4	+ 68,1	+ 22,9	+ 21,8	+ 2,9	- 2,8	+ 37,0
2.3 Vermeerdering (-) of vermindering (+) van het bedrag van de op termijn van de N.B.B. te ontvangen buitenlandse valuta's .....	0,0	0,0	0,0	0,0	+ 0,2	- 5,9	+ 5,9	0,0
3. Beweging van de handelskredieten :								
3.1 Vermeerdering (-) of vermindering (+) van de wissels waaraan verkopen van goederen en diensten aan het buitenland ten grondslag liggen en die gemobiliseerd zijn bij Belgische en Luxemburgse banken .....	+ 1,8	- 10,9	- 0,1	+ 10,1	+ 5,0	+ 8,2	- 6,0	+ 10,2
3.2 Vermeerdering (-) of vermindering (+) van het overschot van de aan niet-ingezetenen toegestane kredieten op de kredieten ontvangen door ingezetenen invoerders, en die niet gemobiliseerd zijn bij Belgische en Luxemburgse banken .....	- 2,6	- 20,5	+ 1,1		- 19,4			
3.3 Vermeerdering (-) of vermindering (+) van het overschot van overige aan niet-ingezetenen toegestane kredieten op de kredieten ontvangen door ingezetenen .....	- 2,9	+ 2,5	- 3,0	- 4,8	+ 2,2	+ 0,5	- 5,7	- 0,1
4. Kapitaalverkeer van de bedrijven <sup>2</sup> en particulieren :								
4.1 Rubriek 4.2 van de algemene betalingsbalans .....	- 2,9	- 28,9	- 85,8	- 66,7	+ 8,6	- 54,9	- 17,1	- 27,1
4.2 Mutatie in de tegoeden en verplichtingen in buitenlandse valuta's van de ingezetenen tegenover de Belgische en Luxemburgse banken :								
4.21 Vermeerdering (-) of vermindering (+) van tegoeden :								
4.211 Vorderingen in buitenlandse valuta's .....	- 8,8	- 74,2	- 280,0	- 16,7	- 18,1	+ 71,9	+ 31,0	- 48,9
4.212 Bedrag van de op termijn te ontvangen buitenlandse valuta's .....	+ 9,5	- 79,3	- 7,8	- 210,6	+ 120,5	- 71,3	- 111,7	- 109,9
4.22 Vermeerdering (+) of vermindering (-) van verplichtingen :								
4.221 Schulden in buitenlandse valuta's .....	- 25,7	+ 93,6	+ 279,2	+ 26,2	+ 11,3	- 77,6	- 3,7	+ 62,0
4.222 Bedrag van de op termijn te leveren buitenlandse valuta's .....	- 13,1	+ 98,9	+ 27,1	+ 238,4	- 128,3	+ 86,0	+ 133,3	+ 125,7
5. Mutatie in de tegoeden en verplicht. in Belg. en Lux. franken van de niet-ingezetenen tegenover de Belg. en Lux. banken en tegenover andere overwegend geldscheppende instellingen :								
5.1 Vermeerdering (+) of vermindering (-) van het overschot van de tegoeden op de contante verplichtingen .....	+ 16,4	- 40,9	+ 33,2	+ 23,0	+ 39,2	- 25,7	- 5,0	- 20,2
5.2 Vermeerdering (+) of vermindering (-) van het overschot van het bedrag der op termijn te ontvangen Belgische en Luxemburgse franken t.o.v. het bedrag van de op termijn te leveren Belgische en Luxemburgse franken .....	- 22,2	+ 1,3	+ 18,8	- 29,4	+ 20,9	- 9,9	- 25,2	- 61,3
6. Buitenlandse valutapositie <sup>3</sup> van de Belgische en Luxemb. banken :								
6.1 Vermeerdering (-) of vermindering (+) van de positie à contant .....	- 118,0	- 40,5	- 26,4	- 43,2	- 18,1	+ 27,0	- 32,4	- 47,0
6.2 Vermeerdering (-) of vermindering (+) van de positie op termijn .....	+ 25,8	- 20,9	- 38,1	+ 1,6	- 13,1	- 4,8	+ 3,6	+ 45,5
7. Vergissingen en weglatingen :								
7.1 Rubriek 5 van de algemene betalingsbalans .....	- 9,1	+ 5,9	- 13,3	+ 1,3	+ 1,0	+ 10,0	- 5,2	+ 4,9
7.2 Afwijkingen in de statistieken van de contante verrichtingen in buitenlandse valuta's met de ingezetenen .....	- 8,6	- 7,4	+ 13,7	+ 9,0	+ 1,8	- 0,1	+ 0,8	+ 3,7
<b>Totaal 1 tot 7<sup>4</sup> ...</b>	<b>- 37,5</b>	<b>- 22,1</b>	<b>+ 67,2</b>	<b>- 8,4</b>	<b>+ 10,7</b>	<b>- 32,3</b>	<b>+ 5,6</b>	<b>+ 1,5</b>
8. Tegenposten van het totaal in de balans van de N.B.B. [vermeerdering (+); vermindering (-)] :								
8.1 Goudvoorraad .....	0,0	0,0	0,0	0,0	0,0	0,0	0,0	0,0
8.2 Tegoeden bij het I.M.F. ....	- 0,8	- 4,6	+ 3,1	- 8,3	- 4,5	- 1,6	- 2,3	+ 1,8
8.3 Nettotegoeden op het E.F.M.S. :								
8.31 Ecu's .....	+ 48,5	+ 34,2	+ 26,1	+ 32,2	0,0	0,0	0,0	0,0
8.32 Overige .....	- 14,3	- 32,6	+ 48,7	0,0	0,0	0,0	0,0	0,0
8.4 Netto buitenlandse valutapositie :								
8.41 Contante tegoeden .....	- 73,8	- 19,2	- 11,3	- 31,6	+ 15,5	- 24,7	+ 3,2	- 1,9
8.42 Overschot van het bedrag der op termijn te ontvangen buitenlandse valuta's op het bedrag van de op termijn te leveren buitenlandse valuta's .....	0,0	0,0	0,0	0,0	+ 0,2	- 5,9	+ 5,9	0,0
8.5 Nettotegoeden in Belgische franken op niet-ingezetenen :								
8.51 Contante tegoeden .....	+ 2,9	+ 0,1	+ 0,6	- 0,7	- 0,5	- 0,1	- 1,2	+ 1,6
8.52 Overschot van het bedrag van de op termijn te ontvangen Belgische franken op het bedrag van de op termijn te leveren Belgische franken .....	0,0	0,0	0,0	0,0	0,0	0,0	0,0	0,0

N.B. Voor de methodologie van de betalingsbalans van de Belgisch-Luxemburgse Economische Unie wordt verwezen naar de « Bibliografische referenties ».

<sup>1</sup> Wat de deviezentransacties op termijn betreft, excl. de aankopen en verkopen door ingezetenen en niet-ingezetenen van buitenlandse valuta's tegen buitenlandse valuta's.

<sup>2</sup> Excl. de overwegend geldscheppende instellingen.

<sup>3</sup> Overschot van de tegoeden in buitenlandse valuta's op de verplichtingen in buitenlandse valuta's.

<sup>4</sup> Voor de periodes waarvoor alleen de betalingsbalans « op kasbasis » kon worden opgemaakt (zie tabel IX-4): totaal van de rubrieken 1bis tot 7.

IX - 6. — VOOR DE BETALING VAN IN- EN UITVOER GEBRUIKTE VALUTA'S<sup>1</sup>

(procenten van het totaal)

	Valuta's van de E.E.G.-landen								Dollar van de Verenigde Staten	Overige
	Belgische en Luxemburgse frank	Duitse mark	Franse frank	Nederlandse gulden	Pond sterling	Italiaanse lire	Overige	Totaal		
<b>Invoerbetalingen</b>										
1978 .....	28,1	18,9	11,1	8,5	4,4	2,0	0,4	73,4	22,0	4,6
1979 .....	28,4	18,3	10,5	8,2	4,9	1,9	0,4	72,6	23,4	4,0
1980 .....	27,5	16,9	10,6	8,3	4,4	1,9	0,3	69,9	26,1	4,0
1981 .....	26,6	16,3	9,5	8,3	2,9	1,6	0,3	65,5	30,2	4,3
1982 .....	23,9	17,3	10,0	8,7	3,5	1,8	0,3	65,5	29,9	4,6
1983 .....	25,1	17,9	10,1	8,4	3,8	2,0	0,3	67,6	27,1	5,3
1984 .....	26,3	18,0	10,3	8,7	3,9	1,9	0,3	69,4	25,6	5,0
1985 .....	28,2	18,4	10,5	8,7	3,5	2,0	0,3	71,6	23,4	5,0
1983 Eerste 3 maanden ....	24,8	18,6	9,2	8,9	3,7	1,8	0,4	67,4	27,4	5,2
Eerste 6 maanden ....	25,4	17,7	10,0	8,9	3,8	1,9	0,3	68,0	26,8	5,2
Eerste 9 maanden ....	25,3	17,7	10,1	8,5	3,9	2,0	0,3	67,8	27,0	5,2
1984 Eerste 3 maanden ....	26,1	18,0	10,4	8,8	4,2	1,8	0,3	69,6	25,3	5,1
Eerste 6 maanden ....	26,7	17,8	10,4	8,9	4,0	1,9	0,3	70,0	24,9	5,1
Eerste 9 maanden ....	26,5	18,0	10,5	8,8	4,0	1,9	0,3	70,0	25,0	5,0
1985 Eerste 3 maanden ....	26,6	16,4	9,3	8,4	3,5	1,8	0,3	66,3	28,5	5,2
Eerste 6 maanden ....	27,8	17,4	9,9	8,6	3,3	1,9	0,3	69,2	25,9	4,9
Eerste 9 maanden ....	28,0	18,0	10,2	8,7	3,3	2,0	0,3	70,5	24,6	4,9
<b>Uitvoerontvangsten</b>										
1978 .....	44,4	17,4	12,0	7,4	2,3	1,4	0,2	85,1	12,6	2,3
1979 .....	42,2	17,9	13,0	7,2	2,6	2,1	0,3	85,3	12,5	2,2
1980 .....	41,2	17,0	13,6	7,3	2,9	2,5	0,3	84,8	12,9	2,3
1981 .....	39,0	16,8	13,2	6,8	3,0	2,0	0,3	81,1	16,2	2,7
1982 .....	35,4	17,5	14,3	7,0	3,5	2,4	0,4	80,5	16,7	2,8
1983 .....	34,8	18,2	14,1	7,4	3,8	2,3	0,4	81,0	16,0	3,0
1984 .....	34,9	17,7	13,2	7,4	4,0	2,5	0,5	80,2	16,6	3,2
1985 .....	35,0	18,0	14,5	7,6	4,4	2,6	0,5	82,6	13,9	3,5
1983 Eerste 3 maanden ....	34,9	17,1	15,3	7,1	3,2	2,8	0,4	80,8	16,2	3,0
Eerste 6 maanden ....	34,9	18,2	14,4	7,0	3,6	2,5	0,4	81,0	16,1	2,9
Eerste 9 maanden ....	34,7	18,1	14,3	7,2	3,9	2,4	0,4	81,0	16,0	3,0
1984 Eerste 3 maanden ....	34,7	18,1	13,6	7,1	4,2	2,3	0,5	80,5	16,5	3,0
Eerste 6 maanden ....	35,4	17,9	13,6	7,3	4,0	2,3	0,5	81,0	15,9	3,1
Eerste 9 maanden ....	34,9	17,5	13,5	7,4	4,0	2,5	0,5	80,3	16,6	3,1
1985 Eerste 3 maanden ....	33,7	16,6	14,0	7,2	4,0	2,8	0,5	78,8	17,9	3,3
Eerste 6 maanden ....	34,3	17,4	14,0	7,4	4,3	2,7	0,5	80,6	16,0	3,4
Eerste 9 maanden ....	34,6	17,7	14,3	7,5	4,4	2,7	0,5	81,7	14,8	3,5

<sup>1</sup> Exclusief de verrichtingen van een gering bedrag, de arbitrageverrichtingen en de diamanttransacties.

Bibliografische referenties : *Belgische Economische Statistieken 1970-1980. Tijdschrift van de Nationale Bank van België* : XLVIII<sup>e</sup> jaargang, deel I, n<sup>o</sup> 1, januari 1973 : « Een nieuwe statistiek : verrichtingen met het buitenland, verrichtingen in buitenlandse valuta's van de ingezetenen met de Belgische en Luxemburgse geldscheppende instellingen en termijnvalutatransacties » ; LIII<sup>e</sup> jaargang, deel I, n<sup>o</sup> 6, juni 1978 :

\* Methodologie van de betalingsbalans van de Belgisch-Luxemburgse Economische Unie » : LIV<sup>e</sup> jaargang, deel I, n<sup>o</sup> 1, januari 1979 : « Hervorming van de gegevens gepubliceerd onder hoofdstuk IX » ; LX<sup>e</sup> jaargang, deel II, n<sup>o</sup> 3, september 1985 : « De betalingsbalans op transactiebasis van de Belgisch-Luxemburgse Economische Unie in 1983 ». *Jaarverslagen van de N.B.B.*

## X. — VALUTAMARKT

### 1a. — OFFICIELE WISSELKOERSEN VASTGESTELD DOOR DE IN VERREKENKAMER TE BRUSSEL VERGADERDE BANKIERS

Jaarlijkse cijfers

(Belgische franken)

Bron : Koerslijst der Fondsen- en Wisselbeurs van Brussel.

Daggemiddelden <sup>1</sup>	1 U.S. dollar	1 Duitse mark	100 yen	1 Franse frank	1 pond sterling	100 Italiaanse lire	1 Canadese dollar	1 Nederlandse gulden	1 Zweedse kroon	1 Zwitserse frank	100 peseta	1 Deense kroon	100 Oostenrijkse schilling	1 Noorse kroon	1 Finse mark	100 escudo	1 zaire	1 Iers punt <sup>2</sup>	1 Ecu <sup>3</sup>
1977 .....	35,84	15,44	13,39	7,29	62,55	4,06	33,75	14,60	8,03	14,95	47,70	5,97	216,99	6,73	8,92	94,41	41,84	—	—
1978 .....	31,49	15,68	15,08	6,99	60,39	3,71	27,66	14,55	6,97	17,69	41,14	5,71	216,97	6,03	7,65	71,43	38,20	—	—
1979 .....	29,31	16,00	13,46	6,89	62,19	3,53	25,03	14,62	6,84	17,63	43,70	5,58	219,50	5,79	7,54	60,16	17,36	60,36	—
1980 .....	29,22	16,09	12,97	6,92	68,01	3,42	25,01	14,71	6,91	17,45	40,83	5,19	226,10	5,92	7,85	58,68	10,63	60,09	—
1981 .....	37,13	16,43	16,85	6,84	74,84	3,27	30,98	14,89	7,35	18,94	40,26	5,21	233,25	6,47	8,61	60,65	8,99	59,75	—
1982 .....	45,76	18,83	18,38	6,96	79,80	3,38	37,08	17,11	7,31	22,52	41,63	5,48	267,88	7,09	9,50	57,99	7,94	64,84	—
1983 .....	51,18	20,01	21,55	6,72	77,50	3,37	41,52	17,91	6,66	24,34	35,68	5,59	284,50	7,00	9,18	46,77	6,36	63,58	—
1984 .....	57,79	20,31	24,32	6,61	76,98	3,29	44,63	18,01	6,98	24,61	35,93	5,58	288,81	7,08	9,61	39,62	1,61	62,60	45,06
1985 Jaar .....	59,36	20,18	24,91	6,61	76,33	3,11	43,50	17,89	6,89	24,21	34,87	5,60	287,18	6,90	9,56	34,58	1,21	62,80	44,91
van 1-1 tot 19-7 ..	63,32	20,10	25,03	6,59	75,94	3,19	46,54	17,80	6,99	23,89	35,93	5,61	286,19	6,98	9,65	35,90	1,36	62,80	44,93
van 22-7 tot 31-12	54,48	20,26	24,76	6,64	76,80	3,01	39,74	18,00	6,76	24,60	33,57	5,59	288,41	6,80	9,46	32,95	1,03	62,81	44,89

<sup>1</sup> Voor een indeling van de jaren 1977 - 1984 in periodes, zij verwezen naar de vroegere publikaties.

<sup>2</sup> Het Ierse punt wordt op de beurs genoteerd sinds 13 maart 1979.

<sup>3</sup> De Ecu wordt op de Beurs genoteerd sinds 3 september 1984.



## X - 1b. — OFFICIELE WISSELKOERSEN VASTGESTELD DOOR DE IN VERREKENKAMER TE BRUSSEL VERGADERDE BANKIERS

Driemaandelijkse en maandelijkse cijfers

(Belgische franken)

Bron : Koerslijst der Fondsen- en Wisselbeurs van Brussel.

Daggemiddelden	1 U.S. dollar	1 Duitse mark	100 yen	1 Franse frank	1 pond sterling	100 Italiaanse lire	1 Canadese dollar	1 Neder- landse gulden	1 Zweedse kroon	1 Zwitserse frank	100 peseta	1 Deense kroon	100 Oosten- rijkske schilling	1 Noorse kroon	1 Finse mark	100 escudo	1 zaïre	1 Iers punt	1 Ecu <sup>1</sup>
1984 1 <sup>e</sup> kwartaal .....	55,26	20,45	23,94	6,66	79,26	3,32	44,03	18,15	6,93	25,16	35,76	5,61	290,19	7,19	9,56	41,78	1,71	62,99	—
2 <sup>e</sup> kwartaal .....	55,30	20,39	24,07	6,63	77,15	3,30	42,77	18,10	6,90	24,61	36,14	5,56	290,05	7,14	9,59	40,24	1,56	62,47	—
3 <sup>e</sup> kwartaal .....	58,96	20,21	24,23	6,59	76,49	3,28	44,91	17,92	7,01	24,16	35,73	5,55	287,92	7,05	9,64	38,66	1,59	62,30	45,21
4 <sup>e</sup> kwartaal .....	61,60	20,17	25,05	6,58	74,94	3,26	46,73	17,88	7,07	24,49	36,12	5,60	287,09	6,96	9,68	37,76	1,57	62,60	45,01
1985 1 <sup>e</sup> kwartaal .....	65,33	20,07	25,37	6,56	72,80	3,23	48,26	17,75	7,04	23,73	36,31	5,61	285,71	6,97	9,63	36,50	1,48	62,49	44,66
2 <sup>e</sup> kwartaal .....	62,16	20,14	24,81	6,60	78,07	3,16	45,38	17,84	6,95	23,99	35,74	5,61	286,60	6,99	9,67	35,51	1,28	63,04	45,12
3 <sup>e</sup> kwartaal .....	57,58	20,20	24,15	6,62	79,15	3,04	42,34	17,96	6,85	24,51	34,49	5,59	287,56	6,90	9,57	34,06	1,12	63,00	45,13
4 <sup>e</sup> kwartaal .....	52,47	20,30	25,31	6,65	75,32	3,00	38,06	18,02	6,71	24,58	32,98	5,60	288,85	6,74	9,40	32,28	0,98	62,69	44,75
1986 1 <sup>e</sup> kwartaal .....	48,12	20,46	25,58	6,66	69,22	3,00	34,24	18,13	6,48	24,30	32,58	5,56	291,26	6,56	9,13	31,46	0,87	62,02	44,35
1985 Mei .....	62,67	20,12	24,91	6,60	78,07	3,16	45,53	17,82	6,96	23,92	35,77	5,60	286,24	6,99	9,67	35,41	1,29	62,98	45,10
Juni .....	61,72	20,15	24,81	6,61	79,02	3,16	45,13	17,88	6,97	24,01	35,36	5,61	286,74	7,00	9,69	35,27	1,24	63,12	45,24
Juli .....	58,77	20,14	24,33	6,62	80,87	3,09	43,46	17,89	6,92	24,31	34,96	5,61	286,70	6,95	9,64	34,73	1,17	63,15	45,30
van 1 tot 19 ...	59,43	20,13	24,45	6,62	80,72	3,13	43,92	17,88	6,94	24,15	35,11	5,60	286,62	6,96	9,66	34,93	1,18	63,14	45,34
van 22 tot 31 .	57,35	20,16	24,10	6,62	81,17	3,01	42,48	17,93	6,87	24,66	34,65	5,61	286,86	6,92	9,61	34,32	1,14	63,15	45,22
Augustus .....	56,48	20,23	23,81	6,62	78,25	3,02	41,61	17,99	6,80	24,64	34,43	5,59	287,96	6,85	9,51	34,00	1,10	63,00	45,04
September .....	57,43	20,23	24,29	6,63	78,26	3,02	41,88	17,99	6,84	24,60	34,07	5,58	288,06	6,89	9,55	33,41	1,07	62,86	45,03
Oktober .....	53,60	20,27	24,96	6,65	76,23	3,00	39,21	17,98	6,74	24,72	33,17	5,59	288,50	6,78	9,43	32,56	1,00	62,72	44,82
November .....	52,39	20,23	25,75	6,64	75,49	2,99	38,05	17,96	6,72	24,63	32,87	5,59	287,78	6,72	9,41	32,26	0,99	62,54	44,66
December .....	51,26	20,39	25,30	6,67	74,13	2,99	36,76	18,11	6,68	24,37	32,88	5,62	290,27	6,70	9,35	31,97	0,94	62,78	44,74
1986 Januari .....	49,95	20,44	24,95	6,66	71,17	3,00	35,49	18,14	6,58	24,16	32,67	5,58	290,79	6,61	9,22	31,87	0,89	62,21	44,51
Februari .....	47,76	20,47	25,89	6,67	68,25	3,01	33,99	18,12	6,46	24,44	32,51	5,55	291,25	6,56	9,10	31,32	0,87	61,93	44,27
Maart .....	46,36	20,48	25,98	6,66	67,96	3,01	33,05	18,14	6,41	24,32	32,54	5,54	291,81	6,50	9,05	31,13	0,84	61,90	44,25
April .....	46,28	20,39	26,47	6,43	69,33	2,98	33,37	18,09	6,40	24,37	32,20	5,53	290,44	6,48	9,05	30,90	0,84	61,96	43,93
van 1 tot 3 ....	48,27	20,44	26,96	6,65	70,77	3,01	34,67	18,14	6,53	24,53	32,61	5,54	291,42	6,61	9,19	31,62	0,86	61,86	44,43
van 7 tot 30 ...	45,95	20,38	26,38	6,40	69,09	2,97	33,15	18,08	6,38	24,35	32,13	5,53	290,28	6,46	9,03	30,78	0,83	61,98	43,84
Mei .....	45,62	20,42	27,29	6,41	69,26	2,98	33,20	18,13	6,37	24,57	32,14	5,52	290,42	6,11	8,92	30,73	0,82	62,12	43,93

<sup>1</sup> De Ecu wordt op de beurs genoteerd sinds 3 september 1984.

X - 2. — BIJZONDER  
TREKKINGSRECHT

X - 3. — MARKT VAN DE U.S.-DOLLAR  
TE BRUSSEL

Daggemiddelden	Koers in Belgische franken	Contantmarkt			Termijnmarkt op 3 maanden	
		Officiële markt	Vrije markt		Officiële markt	Vrije markt (transfers)
			Transfers	Biljetten		
		<i>(koers in Belgische franken)</i>			Report (+) of Deport (-) <i>(% per jaar van de koers op de contantmarkt<sup>1</sup>)</i>	
1978 .....	39,35	31,49	31,96	32,03	- 0,96	- 1,40
1979 .....	37,86	29,31	30,14	30,20	- 1,26	- 1,24
1980 .....	38,04	29,22	29,64	29,68	- 0,06	- 0,02
1981 .....	43,71	37,13	39,37	39,36	+ 1,29	- 1,77
1982 .....	50,43	45,76	49,12	49,12	+ 2,41	+ 0,68
1983 .....	54,64	51,18	52,06	52,06	+ 1,54	+ 0,75
1984 .....	59,18	57,79	58,65	58,63	+ 0,60	+ 0,37
1985 .....	60,12	59,36	59,66	59,73	+ 1,14	+ 1,06
1984 1 <sup>e</sup> kwartaal .....	57,92	55,26	56,77	56,77	+ 2,07	+ 1,31
2 <sup>e</sup> kwartaal .....	57,81	55,30	56,32	56,30	+ 0,26	+ 0,12
3 <sup>e</sup> kwartaal .....	59,68	58,96	59,49	59,47	- 0,72	- 0,73
4 <sup>e</sup> kwartaal .....	61,25	61,60	61,93	61,92	+ 0,73	+ 0,73
1985 1 <sup>e</sup> kwartaal .....	63,17	65,33	65,81	65,55	+ 1,63	+ 1,61
2 <sup>e</sup> kwartaal .....	61,69	62,16	62,47	62,48	+ 0,97	+ 0,97
3 <sup>e</sup> kwartaal .....	59,11	57,58	58,09	58,14	+ 1,27	+ 1,01
4 <sup>e</sup> kwartaal .....	56,55	52,47	52,81	52,79	+ 0,69	+ 0,64
1986 1 <sup>e</sup> kwartaal .....	54,05	48,12	48,70	48,72	+ 2,75	+ 1,77
1985 Mei .....	61,99	62,67	62,91	62,95	+ 0,88	+ 0,87
Juni .....	61,54	61,72	62,04	62,09	+ 1,00	+ 1,00
Juli .....	59,92	58,77	59,24	59,31	+ 0,92	+ 0,83
Augustus .....	58,36	56,48	57,11	57,15	+ 1,86	+ 1,32
September .....	59,03	57,43	57,86	57,86	+ 1,04	+ 0,89
Oktober .....	57,09	53,60	53,99	54,00	+ 0,70	+ 0,64
November .....	56,61	52,39	52,72	52,64	+ 0,39	+ 0,39
December .....	55,86	51,26	51,54	51,55	+ 0,97	+ 0,86
1986 Januari .....	54,84	49,95	50,62	50,61	+ 2,48	+ 1,61
Februari .....	53,91	47,76	48,28	48,32	+ 2,88	+ 1,69
Maart .....	53,29	46,36	46,93	46,96	+ 2,95	+ 2,02
April .....	53,26	46,28	46,66	46,73	+ 1,71	+ 1,46
Mei .....	53,22	45,62	45,86	45,92	+ 0,82	+ 0,82

<sup>1</sup> Formule =  $\frac{\text{Koers op de termijnmarkt} - \text{Koers op de contantmarkt}}{\text{Koers op de contantmarkt}} \times 100 \times 4$

X - 4a. — EUROPEES MONETAIR STELSEL : SPILKOERSEN VAN DE ECU,  
BILATERALE SPILKOERSEN EN KOERSEN WAAROP  
INTERVENTIE VERPLICHT IS GESTELD VAN 22 JULI 1985 TOT 4 APRIL 1986

(nationale valuta-eenheden)

	BRUSSEL	AMSTERDAM	KOPENHAGEN	FRANKFURT	ROME/ MILAAN	PARIJS	DUBLIN
Spilkoers van de ECU .....	44,8320	2,52208	8,12857	2,23840	1520,60	6,86402	0,724578
De middelste waarden zijn bilaterale spilkoersen ; de uiterste waarden zijn de koersen waarop interventie verplicht is							
100 Belgische franken .....	—	5,75350	18,5430	5,10600	3601,40	15,6590	1,65300
	—	5,62561	18,1312	4,99288	3391,77	15,3106	1,61621
	—	5,50050	17,7270	4,88200	3194,30	14,9700	1,58030
100 Nederlandse guldens .....	1818,00	—	329,630	90,7700	64020,0	278,350	29,3832
	1777,58	—	322,297	88,7526	60291,5	272,158	28,7295
	1738,00	—	315,130	86,7800	56786,0	266,100	28,0904
100 Deense kronen .....	564,100	31,7325	—	28,1650	19863,0	86,3650	9,11680
	551,536	31,0273	—	27,5375	18706,9	84,4432	8,91396
	539,300	30,3375	—	26,9250	17618,0	82,5650	8,71570
100 Duitse marken .....	2048,35	115,235	371,400	—	72131,0	313,630	33,1015
	2002,85	112,673	363,141	—	67932,5	306,648	32,3703
	1958,50	110,1675	355,060	—	63978,0	299,850	31,6455
100 Italiaanse lire .....	3,13050	0,176100	0,567600	0,156300	—	0,479300	0,0505956
	2,94831	0,165861	0,534563	0,147205	—	0,451402	0,0476508
	2,77650	0,156200	0,503500	0,138650	—	0,425150	0,0448775
100 Franse franken .....	668,000	37,5800	121,110	33,3500	23522,0	—	10,7964
	653,144	36,7434	118,423	32,6107	22153,2	—	10,5562
	638,600	35,9250	115,780	31,8850	20863,0	—	10,3214
100 Ierse punten .....	6328,10	356,000	1147,35	316,000	222829,0	968,850	—
	6187,32	348,075	1121,84	308,925	209860,0	947,313	—
	6049,65	340,300	1096,87	302,100	197646,0	926,250	—

**X - 4a. — EUROPEES MONETAIR STELSEL : SPILKOERSEN VAN DE ECU,  
BILATERALE SPILKOERSEN EN KOERSEN WAAROP  
INTERVENTIE VERPLICHT IS GESTELD VANAF 6 APRIL 1986**

(nationale valuta-eenheden)

	BRUSSEL	AMSTERDAM	KOPENHAGEN	FRANKFURT	ROME/ MILAAN	PARIJS	DUBLIN
Spilkoers van de ECU .....	43,6761	2,40935	7,91896	2,13834	1496,21	6,96280	0,712956
De middelste waarden zijn bilaterale spilkoersen ; de uiterste waarden zijn de koersen waarop interventie verplicht is							
100 Belgische franken .....	—	5,64191	18,5430	5,00730	3637,40	16,3046	1,66951
		5,51640	18,1312	4,89590	3425,69	15,9419	1,63237
		5,39368	17,7270	4,78698	3226,31	15,5872	1,59605
100 Nederlandse guldens .....	1854,03	—	336,154	90,7700	65938,0	295,566	30,2645
	1812,78		328,676	88,7526	62100,2	288,991	29,5912
	1772,45		321,364	86,7800	58486,0	282,562	28,9329
100 Deense kronen .....	564,100	31,1174	—	27,6172	20061,6	89,9263	9,20800
	551,536	30,4251		27,0028	18894,0	87,9257	9,00315
	539,300	29,7482		26,4021	17794,4	85,9696	8,80286
100 Duitse marken .....	2088,99	115,235	378,758	—	74294,7	333,026	34,1002
	2042,52	112,673	370,332		69970,5	325,617	33,3416
	1997,08	110,168	362,093		65898,2	318,373	32,5998
100 Italiaanse lire .....	3,09952	0,170982	0,561977	0,151749	—	0,494121	0,0505956
	2,91912	0,161030	0,529268	0,142917		0,465362	0,0476508
	2,74923	0,151658	0,498465	0,134599		0,438278	0,0448775
100 Franse franken .....	641,550	35,3905	116,320	31,4097	22816,6	—	10,4725
	627,278	34,6032	113,732	30,7109	21488,6		10,2395
	613,323	33,8334	111,202	30,0277	20238,0		10,0117
100 Ierse punten .....	6265,45	345,627	1135,99	306,750	222829,0	998,831	—
	6126,06	337,938	1110,72	299,926	209860,0	976,610	
	5989,77	330,420	1086,01	293,254	197646,0	954,883	

X - 4b. — EUROPEES MONETAIR STELSEL : WISSELKOERS VAN DE ECU, AGIO OF DISAGIO VAN DE VERSCHILLENDE MUNTEN  
T.O.V. DE BELGISCHE FRANK EN AFWIJINGSINDICATOREN

Dagemiddelden	Wisselkoers van de Ecu in Belgische franken	Agio (+) of disagio (-) t.o.v. de Belgische frank <sup>1</sup>						Afwijingsindicatoren <sup>2</sup>						
		Nederlandse gulden	Deense kroon	Duitse mark	Italiaanse lire	Franse frank	Iers punt	Belgische frank	Nederlandse gulden	Deense kroon	Duitse mark	Italiaanse lire	Franse frank	Iers punt
1980 .....	40,60	+ 1,41	+ 0,68	+ 0,33	- 0,64	+ 1,66	+ 0,86	+ 44	- 26	+ 10	+ 38	+ 34	- 42	+ 2
1981 .....	41,29	+ 1,29	+ 1,17	+ 1,16	+ 0,60	+ 1,23	+ 0,35	+ 52	- 12	- 6	- 6	+ 10	- 10	+ 32
1982 .....	44,71	+ 1,03	+ 1,14	+ 0,63	+ 1,39	+ 0,71	+ 0,81	+ 38	- 16	- 16	+ 10	- 9	- 5	- 1
1983 .....	45,43	+ 1,16	+ 1,52	+ 0,75	+ 4,31	+ 1,87	+ 1,61	+ 56	0	- 17	+ 29	- 48	- 38	- 21
1984 .....	45,44	+ 1,32	+ 1,14	+ 1,38	+ 2,85	+ 1,25	+ 1,17	+ 56	- 8	0	- 15	- 29	- 5	- 1
1985 .....	44,91	+ 0,62	+ 1,56	+ 0,78	+ 0,69	+ 1,21	+ 1,51	+ 33	+ 3	- 39	- 2	- 7	- 27	- 36
1984 1 <sup>e</sup> kwartaal .....	45,90	+ 2,07	+ 1,73	+ 2,09	+ 3,87	+ 1,90	+ 1,80	+ 89	- 11	+ 5	- 18	- 28	- 4	+ 1
2 <sup>e</sup> kwartaal .....	45,59	+ 1,79	+ 0,77	+ 1,79	+ 3,08	+ 1,55	+ 0,98	+ 71	- 16	+ 31	- 23	- 27	- 5	+ 21
3 <sup>e</sup> kwartaal .....	45,25	+ 0,82	+ 0,62	+ 0,95	+ 2,61	+ 0,85	+ 0,70	+ 37	- 2	+ 7	- 11	- 31	- 4	+ 4
4 <sup>e</sup> kwartaal .....	45,03	+ 0,60	+ 1,44	+ 0,71	+ 1,82	+ 0,72	+ 1,20	+ 26	- 3	- 40	- 11	- 28	- 10	- 29
1985 1 <sup>e</sup> kwartaal .....	44,66	- 0,19	+ 1,73	+ 0,36	+ 1,01	+ 0,46	+ 1,00	+ 10	+ 19	- 68	+ 2	- 25	- 14	- 35
2 <sup>e</sup> kwartaal .....	45,12	+ 0,33	+ 1,64	+ 0,54	- 1,35	+ 1,07	+ 1,87	+ 32	+ 16	- 44	+ 8	+ 35	- 23	- 53
3 <sup>e</sup> kwartaal .....	45,13	+ 1,00	+ 1,37	+ 0,87	+ 1,35	+ 1,47	+ 1,86	+ 43	- 6	- 22	+ 2	- 12	- 31	- 42
4 <sup>e</sup> kwartaal .....	44,75	+ 1,32	+ 1,50	+ 1,32	+ 1,61	+ 1,80	+ 1,31	+ 48	- 15	- 21	- 20	- 23	- 42	- 13
1986 1 <sup>e</sup> kwartaal .....	44,35	+ 1,99	+ 0,77	+ 2,15	+ 1,92	+ 2,00	+ 0,25	+ 68	- 26	+ 30	- 44	- 21	- 30	+ 52
1985 Mei .....	45,09	+ 0,25	+ 1,51	+ 0,46	- 1,34	+ 1,01	+ 1,80	+ 30	+ 19	- 39	+ 11	+ 34	- 21	- 52
Juni .....	45,23	+ 0,55	+ 1,77	+ 0,59	- 1,25	+ 1,18	+ 1,97	+ 41	+ 14	- 42	+ 16	+ 38	- 19	- 50
Juli .....	45,30	+ 0,64	+ 1,63	+ 0,54	- 0,58	+ 1,37	+ 2,02	+ 42	+ 11	- 34	+ 21	+ 27	- 28	- 51
Augustus .....	45,05	+ 1,20	+ 1,33	+ 1,04	+ 2,37	+ 1,44	+ 1,84	+ 44	- 14	- 19	- 8	- 34	- 28	- 41
September .....	45,04	+ 1,19	+ 1,14	+ 1,01	+ 2,34	+ 1,53	+ 1,61	+ 42	- 16	- 12	- 9	- 33	- 36	- 32
Oktober .....	44,82	+ 1,13	+ 1,32	+ 1,21	+ 1,85	+ 1,76	+ 1,36	+ 46	- 8	- 16	- 16	- 27	- 42	- 18
November .....	44,67	+ 1,03	+ 1,34	+ 0,99	+ 1,55	+ 1,60	+ 1,09	+ 38	- 11	- 24	- 12	- 25	- 43	- 13
December .....	44,73	+ 1,85	+ 1,86	+ 1,80	+ 1,40	+ 2,04	+ 1,48	+ 62	- 26	- 25	- 32	- 15	- 40	- 8
1986 Januari .....	44,51	+ 2,02	+ 1,10	+ 2,05	+ 1,70	+ 1,99	+ 0,56	+ 66	- 30	+ 13	- 42	- 18	- 32	+ 36
Februari .....	44,27	+ 1,91	+ 0,64	+ 2,17	+ 1,99	+ 2,08	+ 0,09	+ 68	- 22	+ 36	- 45	- 22	- 33	+ 60
Maart .....	44,25	+ 2,04	+ 0,51	+ 2,24	+ 2,09	+ 1,94	+ 0,07	+ 69	- 27	+ 43	- 47	- 23	- 25	+ 61
April .....	43,94	+ 0,04	+ 0,19	+ 0,09	+ 1,83	+ 1,93	+ 1,00	+ 28	+ 28	+ 18	+ 34	- 25	- 72	- 18
Mei .....	43,93	+ 0,02	+ 0,05	- 0,06	+ 1,94	+ 2,15	+ 1,41	+ 30	+ 30	+ 26	+ 46	- 25	- 82	- 35

<sup>1</sup> Formule =  $\frac{\text{Koers van de vreemde munt in Belgische franken (Concertatie van 14.30 u.) - Spielkoers van deze munt in Belgische franken}}{\text{Spielkoers van deze munt in Belgische franken}} \times 100$

<sup>2</sup> Het minteken wijst erop dat de betrokken munt de neiging vertoont af te wijken in de zin van een appreciatie. Het plusteken duidt vanzelsprekend op een tegenovergestelde toestand (Voor de wijze van berekening van de afwijingsindicator, zie *Tijdschrift van de Nationale Bank van België*, LIV<sup>e</sup> jaargang, Deel II, N<sup>o</sup> 1-2, juli-augustus 1979, « Het Europees Monetair Stelsel », Bijlage 1).

X - 4c. — EUROPEES MONETAIR STELSEL

Valuta's	Samenstelling, spilkoersen in Belgische franken en relatieve gewichten van de Ecu				Maximaal afwijkingsinterval van de verschillende valuta's <sup>1</sup>
	Pakketten <sup>2</sup> van valuta's die opgenomen zijn in de mand of Ecu	Bilaterale spilkoersen in Belgische frank	Tegenwaarde in Belgische frank van ieder valutapakket <sup>2</sup>	Proportionele aandelen of relatieve gewichten van ieder valutapakket in de mand of Ecu	
	(1)	(2)	(3) = (1) × (2)	(4)	
<b>van 22 juli 1985 tot 4 april 1986</b>					
Duitse mark .....	0,719	20,0285	14,4005	32,07	1,53
Franse frank .....	1,31	6,53144	8,5562	19,06	1,82
Pond sterling .....	0,0878	76,6236 <sup>3</sup>	6,7276	14,98	—
Italiaanse lire .....	140	0,0319922	4,4789	9,98	5,40
Nederlandse gulden .....	0,256	17,7758	4,5506	10,14	2,02
Belgische en Luxemburgse frank .....	3,85	1	3,85	8,57	2,06
Deense kroon .....	0,219	5,51536	1,2079	2,69	2,19
Iers punt .....	0,00871	61,8732	0,5389	1,20	2,22
Griekse drachme .....	1,15	0,51326 <sup>3</sup>	0,5902	1,31	—
Totaal ...			44,9008	100,00	
<b>sinds 6 april 1986</b>					
Duitse mark .....	0,719	20,4252	14,6857	33,62	1,49
Franse frank .....	1,31	6,27278	8,2173	18,81	1,83
Pond sterling .....	0,0878	69,2923 <sup>3</sup>	6,0839	13,93	—
Italiaanse lire .....	140	0,0291912	4,0868	9,36	5,44
Nederlandse gulden .....	0,256	18,1278	4,6407	10,63	2,01
Belgische en Luxemburgse frank .....	3,85	1	3,85	8,81	2,05
Deense kroon .....	0,219	5,51536	1,2079	2,77	2,19
Iers punt .....	0,00871	61,2606	0,5336	1,22	2,22
Griekse drachme .....	1,15	0,321955 <sup>3</sup>	0,3702	0,85	—
Totaal ...			43,6761	100,00	

<sup>1</sup> Verschil tussen de voordeligste of de nadeligste koers van de Ecu in een valuta en de spilkoers van de Ecu in diezelfde valuta, uitgedrukt in procenten van de spilkoers van de Ecu.

<sup>2</sup> Aantal eenheden of fracties van iedere valuta.

<sup>3</sup> Fictieve bilaterale spilkoersen voortvloeiend uit de fictieve spilkoersen van de Ecu in pond sterling of Griekse drachme en uit de spilkoersen van de Ecu in Belgische frank.

# X - 5. — EFFECTIEVE WISSELKOERSEN

Indexcijfers 1975 = 100

Bronnen : N.B.B., I.M.F. : Internationale financiële statistieken.

Daggemiddelden	N.B.B.-Indexcijfers gewogen met		Indexcijfers van het Internationaal Monetair Fonds											
	de uitvoer van de B.L.E.U.	de invoer van de B.L.E.U.	Belgische frank	U.S.- dollar	Duitse mark	Yen	Franse frank	Pond sterling	Italiaanse lire	Nederlandse gulden	Zweede kroon	Zwitserse frank	Deense kroon	Noorse kroon
	Belgische frank													
1978 .....	112,6	112,2	111,1	95,7	120,1	141,7	91,3	81,5	71,1	114,4	89,1	138,6	103,9	96,8
1979 .....	114,5	115,2	113,7	93,6	127,4	131,5	93,4	87,2	69,4	118,3	91,1	144,4	105,3	97,0
1980 .....	113,7	114,9	114,0	93,9	128,8	126,5	94,4	96,0	67,2	119,6	92,2	144,2	97,9	99,2
1981 .....	108,5	106,8	106,3	105,7	119,3	142,9	84,4	94,9	58,3	111,4	87,3	139,1	88,1	95,8
1982 .....	98,1	95,9	95,9	118,1	124,3	134,8	76,7	90,5	53,9	115,9	77,5	147,9	83,3	94,1
1983 .....	96,3	92,7	92,0	124,9	127,2	148,4	70,0	83,2	51,2	117,0	67,2	151,0	81,6	88,3
1984 .....	96,4	92,4	89,1	134,8	123,7	156,9	65,8	78,6	47,8	113,3	67,0	144,5	77,6	84,8
1985 .....	98,3	94,6	89,7	140,8	123,5	160,7	66,4	78,3	45,1	113,9	66,6	142,8	78,7	82,7
1984 1 <sup>e</sup> kwartaal .....	94,0	91,5	89,4	129,1	125,4	157,2	66,6	81,6	48,6	114,7	66,9	149,2	78,6	86,5
2 <sup>e</sup> kwartaal .....	95,0	92,5	89,7	130,4	125,5	158,8	66,7	79,7	48,4	114,8	67,1	146,6	78,2	87,1
3 <sup>e</sup> kwartaal .....	95,1	92,5	89,1	138,0	122,9	155,0	65,4	78,0	47,6	112,7	67,1	141,4	77,0	83,9
4 <sup>e</sup> kwartaal .....	95,2	92,4	88,3	141,8	121,0	156,5	64,4	75,0	46,6	111,1	66,7	140,8	76,5	81,5
1985 1 <sup>e</sup> kwartaal .....	95,4	92,4	87,8	150,0	119,2	154,4	63,6	72,1	45,9	109,4	65,7	134,3	75,9	80,6
2 <sup>e</sup> kwartaal .....	95,5	92,6	88,8	146,0	121,4	155,3	65,3	78,9	45,2	111,9	66,0	139,1	77,4	82,3
3 <sup>e</sup> kwartaal .....	97,0	94,3	90,4	138,4	125,0	157,8	67,3	82,1	44,4	115,5	67,0	147,0	79,4	83,6
4 <sup>e</sup> kwartaal .....	99,3	96,9	91,9	128,9	128,3	175,2	69,4	79,9	44,7	118,7	67,6	150,9	82,2	84,2
1986 1 <sup>e</sup> kwartaal .....	102,0	99,5	93,7	121,3	132,8	186,6	71,4	74,8	45,4	122,4	67,4	153,2	84,6	85,0
1985 Mei .....	95,7	92,4	88,6	146,8	121,0	155,3	65,2	78,7	45,1	111,5	65,9	138,3	77,0	82,0
Juni .....	95,8	92,5	88,8	145,1	121,6	155,8	65,3	79,9	45,4	112,3	66,3	139,6	77,5	82,5
Juli .....	96,6	93,3	89,9	139,9	123,5	156,9	66,7	83,3	44,6	114,4	66,9	144,4	78,7	83,4
Augustus .....	97,8	94,6	90,8	136,9	126,1	157,4	67,8	81,7	44,4	116,4	67,0	148,7	80,0	83,9
September .....	97,5	94,4	90,5	138,5	125,3	159,0	67,6	81,2	44,1	115,9	67,0	147,8	79,4	83,6
Oktober .....	99,0	95,9	91,5	130,9	127,5	170,3	68,9	80,4	44,6	117,7	67,3	151,0	81,4	84,1
November .....	99,7	96,7	92,0	128,6	127,7	178,2	69,2	80,0	44,6	118,4	67,6	151,1	82,0	84,0
December .....	100,1	97,1	92,2	127,2	129,8	177,2	70,0	79,2	44,8	120,1	67,8	150,7	83,2	84,6
1986 Januari .....	101,2	98,1	93,6	125,4	131,5	177,9	70,6	75,8	44,1	121,2	67,6	150,8	83,7	84,6
Februari .....	102,5	99,3	93,4	120,5	133,0	189,3	71,5	74,2	45,9	122,4	67,2	154,1	84,6	85,1
Maart .....	103,1	99,9	94,0	117,9	134,0	192,8	72,0	74,5	46,3	123,5	67,4	154,8	85,5	85,3
April .....	103,8	100,4	94,8	117,6	133,9	197,1	69,6	76,2	46,0	123,7	67,4	155,4	85,3	85,0
Mei .....	*104,2	*100,8												

Bibliografische referenties : Tijdschrift van de Nationale Bank van België, LII<sup>e</sup> jaargang, deel I, n<sup>o</sup> 5, mei 1977 : « De indexcijfers van de gewogen gemiddelde of effectieve wisselkoers van de Belgische frank », LIV<sup>e</sup> jaargang, deel II, n<sup>o</sup> 1-2, juli-augustus 1979 : « Het Europees Monetair Stelsel », LIV<sup>e</sup> jaargang, deel II, n<sup>o</sup> 3, september 1979 : « Wijzigingen in hoofdstuk X : « Valutamarkt » van het gedeelte van het Tijdschrift », LIV<sup>e</sup> jaargang, deel II, n<sup>o</sup> 6, december 1979 : « Europees

Monetair Stelsel : bijwerking van de cijfers », LIV<sup>e</sup> jaargang, deel II, n<sup>o</sup> 4, oktober 1979 : « Europees Monetair Stelsel : bijwerking van de cijfers vervat in het artikel in het tijdschrift van juli-augustus 1979 », LVII<sup>e</sup> jaargang, deel I, n<sup>o</sup> 4, april 1981 : « Europees Monetair Stelsel : bijwerking van de cijfers », deel II, n<sup>o</sup> 4, oktober 1981 : « Europees Monetair Stelsel : bijwerking van de cijfers », LVIII<sup>e</sup> jaargang, deel I, n<sup>o</sup> 2, februari 1982 : « Europees Monetair Stelsel : bijwerking van de cijfers ».

## XI. — RIJKSFINANCIËN<sup>1</sup>

### 1. — ONTVANGSTEN EN UITGAVEN VAN DE SCHATKIST VOORTVLOEIEND UIT DE VERRICHTINGEN VOLGENS BEGROTING<sup>2</sup>

(Miljarden franken)

Bron : Ministerie van Financiën

Periode	Lopende verrichtingen <sup>3</sup>					Kapitaalverrichtingen			Totaal begrotings-saldo
	Ontvangsten		Uitgaven		Saldo	Ontvangsten	Uitgaven <sup>4</sup>	Saldo	
	exclusief	inclusief	exclusief	inclusief					
	de ontvangst.	afgedragen	aan de Europ.	Gemeenschapp.	(5) = (1) - (3) of (2) - (4)	(6)	(7)	(8) = (6) - (7)	
(1)	(2)	(3)	(4)						
1977 .....	785,5	798,0	860,6	873,1	- 75,1	8,7	95,3	- 86,6	- 161,7
1978 .....	879,3	891,2	960,3	972,2	- 81,0	10,4	108,1	- 97,7	- 178,7
1979 .....	945,5	973,3	1.036,7	1.064,5	- 91,2	12,7	126,3	- 113,6	- 204,8
1980 .....	999,7	1.030,8	1.147,1	1.178,2	- 147,4	12,7	157,3	- 144,6	- 292,0
1981 .....	1.045,4	1.081,0	1.309,9	1.345,5	- 264,5	13,9	184,4	- 170,5	- 435,0
1982 .....	1.180,1	1.216,9	1.487,9	1.524,7	- 307,8	13,6	192,6	- 179,0	- 486,8
1983 Eerste 6 maanden ...	575,5	594,3	878,6	897,4	- 303,1	6,2	99,8	- 93,6	- 396,7
Eerste 9 maanden ...	875,1	903,1	1.233,5	1.261,5	- 358,4	10,0	138,6	- 128,6	- 487,0
12 maanden .....	1.230,7	1.269,0	1.565,5	1.603,8	- 334,8	14,5	189,7	- 175,2	- 510,0
1984 Eerste 3 maanden ...	305,3	316,3	479,5	490,5	- 174,2	3,1	51,7	- 48,6	- 222,8
Eerste 5 maanden ...	529,5	547,8	774,9	793,2	- 245,4	5,0	88,1	- 83,1	- 328,5
Eerste 6 maanden ...	638,5	660,6	960,3	982,4	- 321,8	6,6	104,1	- 97,5	- 419,3
Eerste 7 maanden ...	794,2	819,9	1.121,7	1.147,4	- 327,5	7,8	119,9	- 112,1	- 439,6
Eerste 8 maanden ...	893,4	922,7	1.228,0	1.257,3	- 334,6	9,1	140,5	- 131,4	- 466,0
Eerste 9 maanden ...	976,1	1.009,0	1.339,6	1.372,5	- 363,5	10,0	152,6	- 142,6	- 506,1
Eerste 10 maanden ...	1.113,7	1.150,2	1.464,7	1.501,2	- 351,0	11,2	163,8	- 152,6	- 503,6
Eerste 11 maanden ...	1.195,9	1.236,3	1.565,7	1.606,1	- 369,8	12,4	184,9	- 172,5	- 542,3
12 maanden .....	1.333,6	1.377,7	1.643,9	1.688,0	- 310,3	13,6	194,7	- 181,1	- 491,4
1985 Eerste maand .....	137,0	139,4	197,5	199,9	- 60,5	1,1	16,3	- 15,2	- 75,7
Eerste 2 maanden ...	234,8	242,0	375,3	382,5	- 140,5	2,1	28,1	- 26,0	- 166,5
Eerste 3 maanden ...	328,9	340,1	559,8	571,0	- 230,9	3,2	40,6	- 37,4	- 268,3
Eerste 4 maanden ...	476,1	491,2	718,2	733,3	- 242,1	4,4	57,2	- 52,8	- 294,9
Eerste 5 maanden ...	572,3	591,3	876,4	895,4	- 304,1	5,4	68,3	- 62,9	- 367,0

<sup>1</sup> De statistieken betreffende de staatsschuld zijn opgenomen onder hoofdstuk XVI.

<sup>2</sup> Werkelijke ontvangsten en uitgaven gedurende iedere periode, ongeacht het begrotingsjaar waarop zij betrekking hebben, exclusief de interne overschrijvingen.

<sup>3</sup> De cijfers van kolom (1) omvatten sommige ontvangsten die, buiten de begroting, rechtstreeks worden aangewend voor specifieke uitgaven van een zelfde bedrag die begrepen zijn in de cijfers van kolom (3). Deze kolommen omvatten noch de

douanerechten, noch het deel van de belasting over de toegevoegde waarde, die als eigen middelen worden afgedragen aan de Europese Gemeenschappen. Ze zijn daarentegen wel opgenomen in de kolommen (2) en (4).

<sup>4</sup> De buitengewone of kapitaaluitgaven gepubliceerd door het Ministerie van Financiën omvatten de investeringsuitgaven van het Wegenfonds.



## XI - 2. — KASRESULTAAT VAN DE SCHATKIST EN FINANCIERING ERVAN

(Miljarden franken)

Bron : Ministerie van Financiën.

Periode	Totaal begrotings-saldo <sup>1</sup>	Gelden van derden en thesaurie-verrichtingen	Delging van de lasten van het verleden <sup>2</sup>	Aflossingen van de schuld <sup>3</sup>	Kasresultaat = Te financieren totaal (5) = (1) tot (4) of - [(6) + (12)]	Financiering							
						Netto-opbrengst van gecon-solidideerde leningen <sup>4</sup>	Veranderingen van de vlottende schuld <sup>5</sup>					Totaal (12) = (7) tot (11)	
							Opnemings op de marge bij de N.B.B.	Portefeuille van de financiële instellingen		Postcheque-rekeningen particulier	Vreemde munten		Diversen <sup>6</sup>
(1)	(2)	(3)	(4)	(6)	(7)	(8)	(9)	(10)	(11)	(12)			
1977 .....	-161,7	- 1,5	—	- 48,6	-211,8	+178,6	+ 16,4	+ 26,1		+ 3,1	0,0	- 12,4	+ 33,2
								Rentenfond	Andere <sup>7</sup>				
1978 .....	-178,7	+ 1,8	—	- 56,9	-233,8	+194,0	0,0	- 7,5	+ 29,2	+ 3,8	+ 12,2	+ 2,1	+ 39,8
1979 .....	-204,8	- 0,7	—	- 79,3	-284,8	+209,0	0,0	+ 36,5	+ 8,9	- 2,7	+ 32,3	+ 0,8	+ 75,8
1980 .....	-292,0	+ 1,0	—	- 80,4	-371,4	+212,0	0,0	+ 24,7	+106,9	+ 3,5	+ 24,6	- 0,3	+159,4
1981 .....	-435,0	- 2,1	—	- 89,6	-526,7	+177,2	0,0	+ 74,8	+134,8	+ 3,0	+135,6	+ 1,3	+349,5
1982 .....	-486,8	- 8,8	—	-110,1	-605,7	+277,4	0,0	+ 40,5	+183,6	- 1,0	+104,3	+ 0,9	+328,3
1983 Eerste 6 maanden .....	-396,7	- 3,8	—	- 52,1	-452,6	+237,3	0,0	- 26,6	+160,6	+ 5,3	+ 77,0	- 1,0	+215,3
Eerste 9 maanden .....	-487,0	+ 3,9	—	- 75,2	-558,3	+319,9	0,0	+ 3,7	+155,3	+ 14,1	+ 66,7	- 1,4	+238,4
12 maanden .....	-510,0	+ 4,8	—	- 96,0	-601,2	+409,3	0,0	- 4,0	+122,8	- 2,7	+ 75,7	+ 0,1	+191,9
1984 Eerste 3 maanden .....	-222,8	+ 7,9	—	- 23,5	-238,4	+107,1	0,0	+ 25,5	+ 97,6	- 2,2	+ 10,7	- 0,3	+131,3
Eerste 5 maanden .....	-328,5	+ 6,0	—	- 39,7	-362,2	+166,3	0,0	+ 43,0	+ 98,1	+ 12,2	+ 42,8	- 0,2	+195,9
Eerste 6 maanden .....	-419,3	+ 9,9	—	- 48,5	-457,9	+243,2	0,0	+ 44,3	+133,8	+ 8,3	+ 28,5	- 0,2	+214,7
Eerste 7 maanden .....	-439,6	+ 2,6	—	- 56,5	-493,5	+259,8	0,0	+ 36,1	+178,3	+ 7,5	+ 10,1	+ 1,7	+233,7
Eerste 8 maanden .....	-466,0	+ 3,0	—	- 65,6	-528,6	+266,8	0,0	+ 56,5	+184,5	+ 9,8	+ 9,4	+ 1,6	+261,8
Eerste 9 maanden .....	-506,1	+ 2,4	—	- 71,8	-575,5	+282,0	0,0	+ 47,1	+242,6	+ 0,2	+ 2,6	+ 1,0	+293,5
Eerste 10 maanden .....	-503,6	+ 4,4	—	- 79,5	-578,7	+396,2	0,0	+ 18,0	+158,7	+ 4,6	- 0,4	+ 1,6	+182,5
Eerste 11 maanden .....	-542,3	+ 7,2	—	- 86,3	-621,4	+399,1	0,0	+ 38,8	+189,9	- 1,7	- 5,8	+ 1,1	+222,3
12 maanden .....	-491,4	+ 14,5	—	- 94,2	-571,1	+389,8	0,0	+ 30,9	+169,0	- 13,9	- 5,8	+ 1,1	+181,3
1985 Eerste maand .....	- 75,7	+ 9,5	—	- 7,0	- 73,2	+ 96,7	0,0	- 64,4	+ 13,7	+ 27,4	0,0	- 0,2	- 23,5
Eerste 2 maanden .....	-166,5	+ 2,5	- 12,8	- 11,5	-188,3	+125,0	0,0	- 52,0	+103,4	+ 19,2	- 6,8	- 0,5	+ 63,3
Eerste 3 maanden .....	-268,3	+ 6,8	- 12,8	- 21,3	-295,6	+203,4	0,0	- 53,2	+138,2	+ 19,8	- 12,1	- 0,5	+ 92,2
Eerste 4 maanden .....	-294,9	+ 11,5	- 14,9	- 32,7	-331,0	+197,3	0,0	- 49,6	+158,9	+ 39,0	- 14,1	- 0,5	+133,7
Eerste 5 maanden .....	-367,0	+ 2,3	- 17,8	- 39,7	-422,2	+334,9	0,0	- 40,6	+123,9	+ 19,1	- 14,1	- 1,0	+ 87,3

<sup>1</sup> Cf. tabel XI-1.

<sup>2</sup> Betaling door de Schatkist aan de Nationale Huisvestingsmaatschappij en aan de Nationale Landmaatschappij ten gevolge van bepaalde tussenkomsten van de Schatkist in de financiële dienst van leningen die door deze maatschappijen werden uitgegeven.

<sup>3</sup> Contractuele aflossingen (d.w.z. via uitloting of door terugkoop ter beurze gedurende de looptijd van de lening) ten laste van de Schatkist en van het Wegenfonds.

<sup>4</sup> Nominaal bedrag van de uitgegeven leningen *min* de uitgiftekosten en -premies met betrekking tot die leningen en *min* de aflossingen op een tussentijdse vervalddag of op de uiteindelijke vervalddag van eerder uitgegeven leningen.

<sup>5</sup> Schuld op middellange en korte termijn, met uitzondering van de veranderingen in de portefeuille schatkistcertificaten van het I.M.F., die geen weerslag hebben op het volume van de voor de financiering beschikbare middelen.

<sup>6</sup> Omvat onder andere de veranderingen in de portefeuilles schatkistcertificaten van de niet-financiële instellingen van de overheidssector en, tot 1977, die in de portefeuille certificaten van de tranche B van het Rentenfonds.

<sup>7</sup> Inclusief, vanaf mei 1983, de speciale leningen van de Schatkist en de stabilisatieleningen.

### XI - 3. — NETTOFINANCIERINGSBEHOEFTE VAN DE SCHATKIST EN HUN DEKKING

(Miljarden franken)

Bron : Ministerie van Financiën

Periode	Totaal begrotings-saldo <sup>1</sup>	Saldo van de extra-budgettaire verrichtingen <sup>2</sup>	Nettofinancierings-behoefte van de Schatkist <sup>3,4</sup>	Dekking <sup>5</sup>						
				Veranderingen van het uitstaande bedrag in Belgische franken			Veranderingen van het directe en indirecte beroep op de N.B.B.			
				van de geconsolideerde leningen	van de vlottende schuld <sup>6</sup>	Totaal	Schatkist-certificaten in het bezit van de N.B.B. (marge)	Schatkist-certificaten in het bezit van het Rentenfonds en gefinancierd door voorschotten van de N.B.B.	Schuld in buitenlandse valuta's <sup>7</sup>	Totaal
(1)	(2)	(3) = (1) + (2)	(4)	(5)	(6) = (4) + (5)	(7)	(8)	(9)	(10) = (7) + (8) + (9)	
1978 .....	-178,7	- 4,2	-182,9	+143,7	+ 14,4	+158,1	0,0	+13,2	+ 11,6	+ 24,8
1979 .....	-204,8	- 7,0	-211,8	+126,1	+ 6,9	+133,0	0,0	+36,5	+ 42,3	+ 78,8
1980 .....	-292,0	- 4,7	-296,7	+ 69,6	+110,1	+179,7	0,0	+24,7	+ 92,3	+117,0
1981 .....	-435,0	-19,6	-454,6	+ 26,6	+141,5	+168,1	0,0	+72,4	+214,1	+286,5
1982 .....	-486,8	-22,0	-508,8	+ 65,0	+192,5	+257,5	0,0	+31,5	+219,8	+251,3
1983 .....	-510,0	-14,4	-524,4	+274,4	+108,9	+383,3	0,0	+ 7,3	+133,8	+141,1
1984 Eerste 3 maanden ...	-222,8	+ 4,1	-218,7	+ 8,3	+110,4	+118,7	0,0	+10,3	+ 89,7	+100,0
Eerste 6 maanden ...	-419,3	+ 0,8	-418,5	+ 92,8	+188,7	+281,5	0,0	- 2,6	+139,6	+137,0
Eerste 9 maanden ...	-506,1	-20,6	-526,7	+ 79,2	+287,9	+367,1	0,0	+ 3,1	+156,5	+159,6
12 maanden .....	-491,4	-12,7	-504,1	+161,0	+175,0	+336,0	0,0	+12,2	+155,9	+168,1
1985 Eerste 3 maanden ...	-268,3	-14,0	-282,3	+167,1	+139,9	+307,0	0,0	-35,5	+ 10,8	- 24,7
Eerste 5 maanden ...	-367,0	-34,2	-401,2	+282,7	+133,6	+416,3	0,0	-32,2	+ 17,1	- 15,1
Eerste 6 maanden ...	.	.	-487,5	+278,4	+227,0	+505,4	0,0	-30,8	+ 12,9	- 17,9
Eerste 7 maanden ...	.	.	-478,8	+271,6	+220,6	+492,2	0,0	-26,1	+ 12,7	- 13,4
Eerste 8 maanden ...	.	.	-501,6	+262,5	+240,8	+503,3	0,0	-14,7	+ 13,0	- 1,7
Eerste 9 maanden ...	.	.	-550,9	+375,1	+174,7	+549,8	0,0	-12,6	+ 13,7	+ 1,1
Eerste 10 maanden ...	.	.	-554,9	+371,5	+183,1	+554,6	0,0	-13,4	+ 13,7	+ 0,3
Eerste 11 maanden ...	.	.	-599,1	+386,2	+216,6	+602,8	0,0	-15,3	+ 11,6	- 3,7
12 maanden .....	.	.	-571,1	+429,6	+125,2	+554,8	0,0	-18,4	+ 34,7	+ 16,3
1986 Eerste maand .....	.	.	- 92,8	- 6,8	+ 79,7	+ 72,9	0,0	-21,5	+ 41,4	+ 19,9
Eerste 2 maanden ...	.	.	-183,9	+112,7	+ 24,0	+136,7	0,0	-13,4	+ 60,6	+ 47,2
Eerste 3 maanden ...	.	.	-269,2	+112,0	+ 70,0	+182,0	0,0	-13,6	+100,8	+ 87,2
Eerste 4 maanden ...	.	.	-293,2	+169,0	+ 47,7	+216,7	0,0	-16,1	+ 92,6	+ 76,5
Eerste 5 maanden ...	.	.	-389,9	+166,9	+210,4	+377,3	0,0	-44,0	+ 56,6	+ 12,6

<sup>1</sup> Cf. tabel XI-1.

<sup>2</sup> Het saldo van de extrabudgettaire verrichtingen omvat niet alleen de gelden van derden, de schatkistverrichtingen en, vanaf februari 1985, de delging van de lasten van het verleden (kolommen (2) en (3) van tabel XI-2), maar ook de uitgaven van parastatale instellingen, andere dan het Wegenfonds, gefinancierd door de uitgifte van leningen die in de officiële stand van de Staatsschuld opgenomen worden in de rubriek « Indirecte Schuld » (Tabel XVI-3a). Het wordt bovendien beïnvloed door uitgifte- en delgingsverschillen.

<sup>3</sup> Het verschil tussen deze kolom en kolom (4) « Kasresultaat » van het tabel XI-2 wordt verklaard door het feit dat, enerzijds, de netto financieringsbehoeften rekening houden met een aantal verrichtingen die niet in aanmerking zijn genomen voor

de berekening van het « Kasresultaat » (genoemde verrichtingen werden opgesomd in noot <sup>2</sup> en anderzijds, dat de nettofinancieringsbehoeften de contractuele aflossingen niet bevatten.

<sup>4</sup> Cf. tabel XVI-3b.

<sup>5</sup> Inclusief de veranderingen in de indirecte schuld.

<sup>6</sup> Schuld op middellange en korte termijn met uitzondering van het directe en indirecte beroep op de N.B.B.

<sup>7</sup> Deze leningen, waarvan de opbrengst in buitenlandse valuta's door de Schatkist tegen Belgische franken wordt verkocht, worden eveneens beschouwd als een indirect beroep op de N.B.B.

# XI - 4. — BELASTINGONTVANGSTEN (per kalenderjaar)<sup>1</sup>

(Miljarden franken)

Maandgemiddelden of maanden

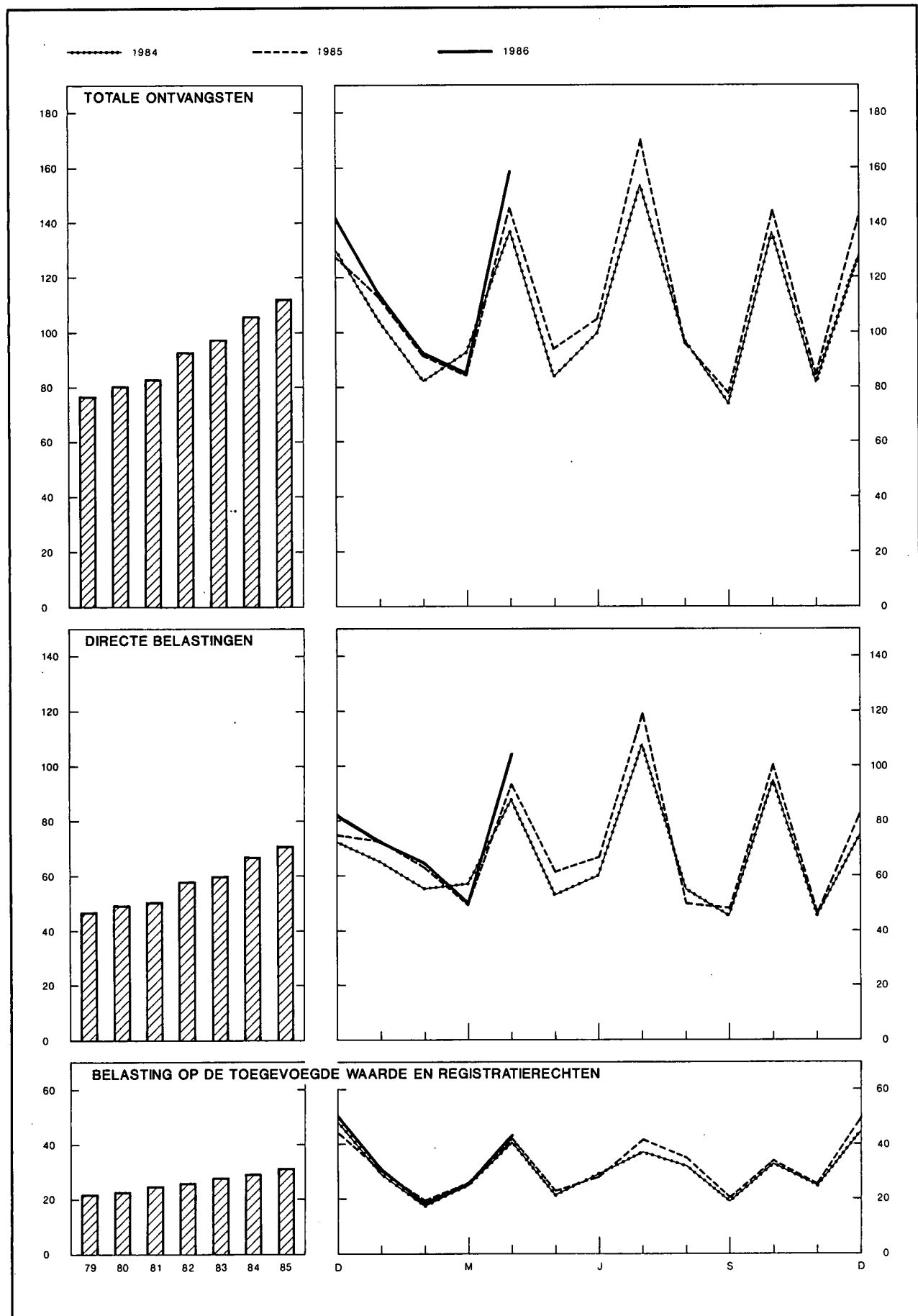

<sup>1</sup> Inclusief de douanerechten en een deel van de belasting op de toegevoegde waarde als eigen middelen afgedragen aan de Europese Gemeenschappen

XI - 4. — BELASTINGONTVANGSTEN (per kalenderjaar)<sup>1</sup>

(Miljarden franken)

Bron : Ministerie van Financiën.

Periode	Lopende ontvangsten <sup>3</sup>					Kapitaal- ontvang- sten <sup>4</sup>	Totaal der belasting- ontvang- sten	Lopende ontvangsten, inclusief die welke worden afgedragen aan de Europese Gemeenschappen			Totaal van de belasting- ontvang- sten, incl. die welke worden afgedragen aan de Europese Gemeen- schappen
	Directe belas- tingen <sup>2</sup>	waarvan : vooruit- betalingen	Douane- rechten en accijnzen	B.T.W. en registratie	Totaal			Douane- rechten en accijnzen	B.T.W. en registratie	Totaal	
1978 .....	514,0	108,8	73,4	264,9	852,3	9,5	861,8	85,3	264,9	864,2	873,7
1979 .....	563,9	129,6	78,8	266,7	909,4	11,7	921,1	92,6	280,7	937,2	948,9
1980 .....	593,0	123,0	81,2	279,9	954,1	11,3	965,4	97,3	294,9	985,2	996,5
1981 .....	609,4	114,8	80,1	297,0	986,5	12,2	998,7	97,0	315,7	1.022,1	1.034,3
1982 .....	696,7	133,5	92,7	314,9	1.104,3	11,5	1.115,8	111,1	333,4	1.141,2	1.152,7
1983 .....	720,0	143,4	102,1	338,5	1.160,6	11,6	1.172,2	121,7	357,2	1.198,9	1.210,5
1984 .....	801,4	146,8	103,9	352,6	1.257,9	12,4	1.270,3	125,3	375,3	1.302,0	1.314,4
1985 .....	851,0	156,4	107,1	375,0	1.333,1	12,3	1.345,4	129,1	398,0	1.378,1	1.390,4
1984 1 <sup>e</sup> kwartaal .....	177,4	2,5	25,9	72,5	275,8	2,9	278,7	31,2	78,2	286,8	289,7
2 <sup>e</sup> kwartaal .....	199,8	35,8	26,4	91,0	317,2	2,9	320,1	31,9	96,7	328,4	331,3
3 <sup>e</sup> kwartaal .....	208,6	40,0	26,2	87,5	322,3	3,1	325,4	31,3	93,2	333,1	336,2
4 <sup>e</sup> kwartaal .....	215,6	68,5	25,4	101,6	342,6	3,5	346,1	30,9	107,2	353,7	357,2
1985 1 <sup>e</sup> kwartaal .....	184,9	1,6	26,2	75,0	286,1	2,9	289,0	31,7	80,7	297,3	300,2
2 <sup>e</sup> kwartaal .....	220,9	39,2	27,0	93,2	341,1	2,9	344,0	32,9	98,9	352,7	355,6
3 <sup>e</sup> kwartaal .....	216,3	42,7	27,5	97,3	341,1	3,3	344,4	32,6	103,0	351,9	355,2
4 <sup>e</sup> kwartaal .....	228,9	72,9	26,4	109,5	364,8	3,2	368,0	31,9	115,4	376,2	379,4
1986 1 <sup>e</sup> kwartaal .....	187,0	3,0	26,5	76,0	289,5	2,9	292,4	31,8	83,2	302,0	304,9
1985 April .....	92,8	38,4	9,4	42,2	144,4	1,0	145,4	11,4	44,1	148,3	149,3
Mei .....	61,4	0,3	8,8	22,8	93,0	0,9	93,9	10,8	24,8	97,0	97,9
Juni .....	66,7	1,1	8,8	28,2	103,7	1,0	104,7	10,7	30,0	107,4	108,4
Juli .....	118,9	40,7	8,9	41,8	169,6	1,0	170,6	10,8	43,7	173,4	174,4
Augustus .....	49,8	0,4	9,7	35,1	94,6	1,2	95,8	11,2	37,0	98,0	99,2
September .....	47,6	1,6	8,9	20,4	76,9	1,1	78,0	10,6	22,3	80,5	81,6
Oktober .....	100,3	41,6	8,7	33,8	142,8	1,1	143,9	10,5	35,7	146,5	147,6
November .....	45,9	0,4	9,9	25,9	81,7	1,0	82,7	11,8	27,8	85,5	86,5
December .....	82,7	30,9	7,8	49,8	140,3	1,1	141,4	9,6	51,9	144,2	145,3
1986 Januari .....	72,7	1,4	9,3	31,7	113,7	1,1	114,8	11,0	34,1	117,8	118,9
Februari .....	64,4	0,1	8,7	18,3	91,4	0,9	92,3	10,4	20,7	95,5	96,4
Maart .....	49,9	1,5	8,5	26,0	84,4	0,9	85,3	10,4	28,4	88,7	89,6
April .....	104,8	50,2	9,7	43,3	157,8	1,1	158,9	11,6	45,7	162,1	163,2

<sup>1</sup> Exclusief de opcentiemen ten voordele van de provincies, gemeenten, agglomeraties en federaties van gemeenten.

<sup>2</sup> Inclusief de voorafbetalingen.

<sup>3</sup> Inclusief de belastingontvangsten die buiten de begroting om, rechtstreeks werden

toegewezen. De douanerechten en, vanaf 1979, een deel van de belasting over de toegevoegde waarde, worden als eigen middelen afgedragen aan de Europese Gemeenschappen. Deze afgedragen ontvangsten zijn opgenomen in de bedragen van de kolommen (8) tot (11).

<sup>4</sup> Inclusief de successierechten overgedragen aan de gewesten.

XI - 5. — INDELING VAN DE BELASTINGONTVANGSTEN<sup>1</sup>

(Miljarden franken)

Bron : Ministerie van Financiën.

	1985			Opbrengsten					
	Opbrengsten	Ramingen	Verschil	1985			1986		
				Februari	Maart	April	Februari	Maart	April
<b>A. Lopende ontvangsten<sup>2</sup> :</b>									
I. Directe belastingen .....	851,0	.	.	62,8	49,4	92,8	64,4	49,9	104,8
onroerende voorheffing .....	2,0	.	.	0,1	0,0	0,1	0,1	0,1	0,1
roerende voorheffing .....	126,7	140,3	-13,6	9,3	9,1	12,0	9,2	10,1	12,2
voorafbetalingen .....	156,4	167,0	-10,6	0,0	0,3	38,4	0,1	1,5	50,2
vennootschapbelast. (kohieren) .	-3,9	—	-3,9	0,5	0,6	-0,3	-0,9	-0,4	0,1
personenbelasting (kohieren) ...	19,4	30,5	-11,1	2,0	1,9	1,7	2,0	0,7	1,2
bedrijfsvoorheffing .....	526,5	506,3	+20,2	49,3	35,5	38,9	52,3	35,8	38,8
diversen .....	23,9	.	.	1,6	2,0	2,0	1,6	2,1	2,2
II. Douanerechten en accijnzen ...	107,1	.	.	8,6	8,4	9,4	8,7	8,5	9,7
III. B.T.W. en registratie .....	375,0	.	.	19,5	25,5	42,2	18,3	26,0	43,3
<b>B. Kapitaalontvangsten<sup>3</sup> .....</b>	12,3	.	.	0,8	1,0	1,0	0,9	0,9	1,1
Totaal <sup>2</sup> ...	1.345,4	.	.	91,7	84,3	145,4	92,3	85,3	158,9
<b>C. Totale ontvangsten, inclusief die welke worden afgedragen aan de Europese Gemeenschappen .....</b>	1.390,4	.	.	96,6	88,2	149,3	96,4	89,6	163,2

<sup>1</sup> Excl. de opcentiemen ten voordele van de provincies, gemeenten, agglomeraties en federaties van gemeenten.

<sup>2</sup> Inclusief de belastingontvangsten die buiten de begroting om rechtstreeks werden toegevoegd; exclusief de ontvangsten die als eigen middelen worden afgedragen aan de Europese Gemeenschappen. Deze afgedragen ontvangsten zijn begrepen in de bedragen van de post C.

<sup>3</sup> Inclusief de successierechten overgedragen aan de gewesten.

N.B. — Het Belgisch Staatsblad publiceert maandelijks volledige en omstandige gegevens over de belastingontvangsten.

Bibliografische referenties : Documentatieblad (Ministerie van Financiën). — Statistisch Jaarboek van België. — Statistisch Tijdschrift van het N.I.S. — Belgisch Staatsblad. — Tijdschrift voor Documentatie en Voorlichting : XLII<sup>e</sup> jaargang, deel I, n<sup>o</sup> 3, maart 1967 : « Hoofdstuk XI "Rijksfinanciën" van het statistische gedeelte - Wijziging van sommige gegevens ». — Tijdschrift van de Nationale Bank van België, XLVII<sup>e</sup> jaargang, deel II, n<sup>o</sup> 5, november 1972 : « De begroting 1973 in het licht van het verloop van de overheidsfinanciën van 1967 tot 1973 ». — XLIX<sup>e</sup> jaargang, deel I, n<sup>o</sup> 5, mei 1974, L<sup>e</sup> jaargang, deel I, n<sup>o</sup> 4, april 1975 en LV<sup>e</sup> jaargang, deel II, n<sup>o</sup> 7-8, juli-augustus 1980 : « Hoofdstuk XI "Rijksfinanciën" van het statistische gedeelte - Wijziging van sommige gegevens ».

## XII. — VORDERINGEN EN SCHULDEN IN DE BELGISCHE ECONOMIE

### XII - 1a. — UITSTAANDE VORDERINGEN EN SCHULDEN OP 31 DECEMBER 1982 (Miljarden franken)

VORDERINGEN PER SECTOR EN PER SOORT	Nationale niet-financiële sectoren					Buitenland	Financiële instellingen					Niet bepaalde sectoren en aanpassingen	Totaal van de schulden
	Privé-bedrijven en particulieren	Overheidsbedrijven	Staat (Schatkist)	Niet elders vermelde overheidssector	Sociale verzekering		Overwegend geld-scheppende instellingen	Rentenfond	Spaarkassen, hypotheek- en kapitalisatiemaatschappijen	Kredietinstellingen van de overheidssector	Overige instellingen		
<b>SCHULDEN PER SECTOR EN PER SOORT</b>													
<b>Nationale niet-financiële sectoren</b>													
<i>Privé-bedrijven en particulieren</i>													
Accepten, handelspapier en promessen .....		1,9	—			0,7	218,5	—	35,4	10,9	0,1	1,8	269,3
Verplichtingen in rekening-courant of voorschotrekening .....	18,5						770,8	—	18,5	20,8		0,0	828,6
Obligaties .....	85,5	0,0	0,0	0,0	0,1	7,5	11,6	—	29,2	0,0	54,9	0,0	188,8
Andere leningen voor meer dan een jaar .....		0,4		0,0	2,5		0,0	—	588,3	722,7	170,2	0,0	1.484,1
Diversen .....	0,0	10,0	86,0		201,3		0,0	—	2,0	0,4	4,5	0,0	304,2
(Aandelen en deelnemingen) .....	(838,8)	(9,4)	(35,5)	(.)	(0,2)	(0,0)	(3,1)	(—)	(4,5)	(0,1)	(22,6)	(0,0)	(914,2)
<b>Totaal ...</b>	<b>104,0</b>	<b>12,3</b>	<b>86,0</b>	<b>0,0</b>	<b>203,9</b>	<b>8,2</b>	<b>1.000,9</b>	<b>—</b>	<b>673,4</b>	<b>754,8</b>	<b>229,7</b>	<b>1,8</b>	<b>3.075,0</b>
<i>Overheidsbedrijven</i>													
Accepten, handelspapier en promessen .....	0,0		—	0,0	0,0	0,0	6,9	—	0,2	0,6		0,0	7,7
Verplichtingen in rekening-courant of voorschotrekening .....	0,4	0,0	0,0	0,0	0,0	6,4	9,0	—	0,0	9,3	0,0	0,0	25,1
Certificaten voor ten hoogste een jaar .....	—	0,0	—	0,0	0,0	0,0	2,3	—	0,0	0,0	0,0	—	2,3
Obligaties verkrijgbaar door elke belegger .....	38,8	1,9	0,0	0,3	0,2	0,0	17,7	1,6	20,4	2,3	11,1	0,0	94,3
Obligaties niet verkrijgbaar door elke belegger .....	—	0,1	0,0	0,1	0,1	59,2	39,9	0,0	15,2	29,5	8,2	3,2	155,5
Andere leningen voor meer dan een jaar .....	0,1	0,0		0,0		14,0	5,8	—	0,8	87,3	0,5	0,0	108,5
Diversen .....	27,0	1,2	17,7	1,0	1,7	5,2	0,0	—	0,0	0,0	0,0	15,0	68,8
(Aandelen en deelnemingen) .....	(0,0)	(.)	(35,0)	(26,6)	(0,0)	(.)	(0,4)	(—)	(0,7)	(0,9)	(0,3)	(0,7)	(64,6)
<b>Totaal ...</b>	<b>66,3</b>	<b>3,2</b>	<b>17,7</b>	<b>1,4</b>	<b>2,0</b>	<b>84,8</b>	<b>81,6</b>	<b>1,6</b>	<b>36,6</b>	<b>129,0</b>	<b>19,8</b>	<b>18,2</b>	<b>462,2</b>
<i>Staat (Schatkist)</i>													
Gelden van derden .....	11,7	0,0	—	1,0	0,0	3,2	86,8	0,0	0,0	0,0	0,0	47,0	149,7
Certificaten voor ten hoogste een jaar .....	—	5,0	—	0,5	0,5	293,6	374,0	192,4	146,2	140,2	0,0	0,0	1.152,4
Obligaties verkrijgbaar door elke belegger .....	546,9	11,2	—	9,2	15,5	3,9	415,1	11,2	227,4	61,6	138,7	0,0	1.440,7
Obligaties niet verkrijgbaar door elke belegger .....	—	0,2	—	0,0	0,0	236,1	147,8	0,0	16,4	3,1	1,2	0,0	404,8
Diversen .....	—	19,0	—	0,0	33,1	0,6	3,9	0,0	17,3	7,9	2,5	0,0	84,3
<b>Totaal ...</b>	<b>558,6</b>	<b>35,4</b>	<b>—</b>	<b>10,7</b>	<b>49,1</b>	<b>537,4</b>	<b>1.027,6</b>	<b>203,6</b>	<b>407,3</b>	<b>212,8</b>	<b>142,4</b>	<b>47,0</b>	<b>3.231,9</b>
<i>Niet elders vermelde overheidssector (o.m. lagere overheid)</i>													
Geld op zeer korte termijn (Belgische franken) .....	—	—	—	0,0	—	0,0	0,0	0,0	0,0	0,0	—	0,0	0,0
Accepten, handelspapier en promessen .....	—	—	—	—	—	—	0,1	—	—	—	—	—	0,1
Verplichtingen in rekening-courant of voorschotrekening .....	—	—	—	—	—	—	67,4	—	0,0	35,2	0,0	0,0	102,6
Obligaties verkrijgbaar door elke belegger .....	37,5	0,1	0,0	0,5	0,6	0,1	20,9	1,9	13,4	5,3	9,1	0,0	89,4
Obligaties niet verkrijgbaar door elke belegger .....	—	0,0	0,0	0,0	0,0	22,9	48,7	0,0	17,7	8,3	2,0	2,4	102,0
Andere leningen voor meer dan een jaar .....	—	10,2											
Diversen .....	10,4	1,7	24,5		0,0		0,0	—	48,6	398,6	0,0	0,0	457,4
(Aandelen en deelnemingen) .....	(—)	(—)	(0,2)	(—)	(—)	(—)	(—)	(—)	0,0	0,7	0,0	0,0	37,3
<b>Totaal ...</b>	<b>47,9</b>	<b>12,0</b>	<b>24,5</b>	<b>0,5</b>	<b>0,6</b>	<b>23,0</b>	<b>137,1</b>	<b>1,9</b>	<b>79,7</b>	<b>448,1</b>	<b>11,1</b>	<b>2,4</b>	<b>788,8</b>
<i>Sociale verzekering</i>													
Accepten, handelspapier en promessen .....	—	—	—	—	—	—	0,0	—	—	—	—	—	0,0
Verplichtingen in rekening-courant of voorschotrekening .....	—	—	—	—	—	—	4,6	—	0,0	—	—	—	4,6
Certificaten voor ten hoogste een jaar .....	—	0,0	0,0	0,0	0,0	0,0	0,0	0,0	0,0	0,0	0,0	0,0	0,0
Obligaties verkrijgbaar door elke belegger .....	0,0	0,0	0,0	0,0	0,0	0,0	0,0	0,0	0,0	0,0	0,0	0,0	0,0
Obligaties niet verkrijgbaar door elke belegger .....	1,7	0,0	0,0	0,0	0,3	0,2	13,7	0,0	17,4	5,0	4,4	0,0	42,7
Reserves van de sociale verzekering .....	21,0	—	—	—	—	17,2	—	—	—	—	—	—	38,2
Diversen .....	116,2	0,0	14,1	0,0	0,0	0,2	4,5	—	3,6	0,0	1,6	51,6	191,8
<b>Totaal ...</b>	<b>138,9</b>	<b>0,0</b>	<b>14,1</b>	<b>0,0</b>	<b>0,3</b>	<b>17,6</b>	<b>22,8</b>	<b>0,0</b>	<b>21,0</b>	<b>5,0</b>	<b>6,0</b>	<b>51,6</b>	<b>277,3</b>
<b>Buitenland</b>													
Geld op zeer korte termijn (Belgische franken) .....	—	—	—	0,0	—	—	2,5	0,0	0,0	0,0	—	0,0	2,5
Accepten, handelspapier en promessen .....	—	0,3	—	—	—	2,6	117,5	—	15,4	26,3	—	2,3	164,4
Verplichtingen in rekening-courant of voorschotrekening .....	—	—	0,0	—	—	—	687,6	—	0,5	0,0	—	0,0	688,1
Overige verplicht. v/t hoogste een jaar t.o.v. de overw. geldschep. instell. 2	—	—	—	—	—	—	2.430,2	—	—	—	—	—	2.430,2
Obligaties .....	34,1	0,0	0,0	0,6	0,0	—	75,0	0,0	—	—	—	—	130,7
Verpl. van de internat. kredietinstell. uit hoofde van de inschr. van België	—	—	77,7	—	—	—	14,6	—	—	—	8,0	0,0	92,3
Diversen .....	—	11,0	22,5	—	2,6	—	20,9	—	36,5	2,4	0,0	0,0	95,9
(Aandelen en deelnemingen) .....	(.)	(0,3)	(2,7)	(.)	(.)	(—)	(25,1)	(—)	(0,3)	(—)	(7,3)	(0,0)	(35,7)
<b>Totaal ...</b>	<b>34,1</b>	<b>11,3</b>	<b>100,2</b>	<b>0,6</b>	<b>2,6</b>	<b>2,6</b>	<b>3.348,3</b>	<b>0,0</b>	<b>65,2</b>	<b>28,9</b>	<b>8,0</b>	<b>2,3</b>	<b>3.604,1</b>

Financiële instellingen													
<i>Overwegend geldscheppende instellingen</i>													
Geld	777,4	9,6	2,0	35,5	4,7	—	0,0	17,7	4,2	6,2	0,0	857,3	
Geld op zeer korte termijn (Belgische franken)	—	—	—	0,0	—	7,8	12,0	0,0	0,0	—	0,0	19,9	
Andere brutoverplichtingen tegenover het buitenland	—	—	—	—	—	3.694,6	—	—	0,0	—	—	3.694,6	
Andere deposito's in buitenlandse valuta's voor ten hoogste een jaar	125,9	—	—	—	—	—	—	—	—	—	0,0	125,9	
Andere deposito's op gewone boekjes	384,6	—	—	—	—	—	—	—	—	—	—	384,6	
Andere deposito's voor ten hoogste een jaar	378,7	0,1	—	0,0	2,7	—	—	4,2	2,1	0,0	0,0	387,8	
Verplichtingen niet elders vermeld	—	—	0,0	—	—	409,1	0,0	0,0	0,0	—	0,0	409,1	
Deposito's voor meer dan een jaar	23,9	—	—	—	0,0	—	0,4	—	1,5	—	0,0	25,8	
Kasbons en obligaties, voor meer dan een jaar	297,8	—	—	0,2	—	—	0,4	—	0,9	0,0	1,3	300,6	
Diversen	0,4	—	0,5	0,0	0,0	—	0,0	24,7	12,5	0,0	435,0	473,1	
(Aandelen en deelnemingen)	(46,5)	(.)	(0,2)	(.)	(.)	(.)	(6,1)	(0,0)	(1,2)	(.)	(1,1)	(55,1)	
<b>Totaal ...</b>	<b>1.988,7</b>	<b>9,7</b>	<b>2,5</b>	<b>35,7</b>	<b>7,4</b>	<b>3.702,4</b>	<b>421,9</b>	<b>0,0</b>	<b>49,1</b>	<b>18,8</b>	<b>7,5</b>	<b>435,0</b>	<b>6.678,7</b>
<i>Rentenfondsen</i>													
Geld op zeer korte termijn (Belgische franken)	—	—	—	0,0	—	—	0,0	—	0,0	—	—	0,0	
Verplichtingen in rekening-courant of voorschotrekening	—	—	—	—	—	—	181,0	—	0,0	—	—	181,0	
Certificaten voor ten hoogste een jaar	—	—	—	0,0	—	6,1	10,0	—	6,0	6,8	—	28,9	
Diversen	—	—	2,8	—	—	—	0,0	—	0,0	—	—	4,1	
<b>Totaal ...</b>	<b>—</b>	<b>—</b>	<b>2,8</b>	<b>0,0</b>	<b>—</b>	<b>6,1</b>	<b>191,0</b>	<b>—</b>	<b>6,0</b>	<b>6,8</b>	<b>—</b>	<b>1,3</b>	<b>214,0</b>
<i>Spaarkassen, hypotheek- en kapitalisatiemaatschappijen</i>													
Geld	61,2	0,1	0,0	0,4	8,0	0,3	0,0	—	0,0	1,7	0,9	86,8	
Geld op zeer korte termijn (Belgische franken)	—	—	—	—	—	—	0,2	0,0	0,0	—	—	0,2	
Accepten, handelspapier en promessen	—	—	—	—	—	—	0,0	—	0,0	—	—	0,0	
Verplichtingen in rekening-courant of voorschotrekening	0,1	—	—	—	—	—	9,1	—	0,0	0,0	—	9,3	
Andere deposito's in buitenlandse valuta's voor ten hoogste een jaar	1,5	—	—	—	—	7,1	—	—	0,1	—	—	8,6	
Deposito's op gewone boekjes	604,8	—	—	—	—	—	—	—	—	—	—	604,8	
Andere deposito's voor ten hoogste een jaar	66,9	3,2	0,3	1,3	10,7	1,7	0,0	—	0,3	0,9	10,3	95,6	
Deposito's voor meer dan een jaar	86,9	0,0	—	—	0,0	0,6	—	—	—	—	—	87,5	
Kasbons voor ten hoogste een jaar	26,6	0,0	—	0,0	0,0	—	—	—	0,0	0,0	—	26,6	
Kasbons en obligaties, voor meer dan een jaar	429,5	0,0	—	0,0	0,0	—	2,9	—	1,2	0,0	0,7	434,3	
Wiskundige reserves	1,1	—	—	—	—	—	—	—	—	—	—	1,1	
Diversen	43,8	0,1	0,7	21,1	0,0	19,7	39,3	0,0	2,8	0,1	0,0	169,1	
(Aandelen en deelnemingen)	(5,0)	(.)	(.)	(.)	(.)	(.)	(.)	(—)	(2,3)	(.)	(0,8)	(8,1)	
<b>Totaal ...</b>	<b>1.322,4</b>	<b>3,4</b>	<b>1,0</b>	<b>22,8</b>	<b>18,7</b>	<b>29,4</b>	<b>51,5</b>	<b>0,0</b>	<b>4,3</b>	<b>2,8</b>	<b>25,2</b>	<b>42,4</b>	<b>1.523,9</b>
<i>Kredietinstellingen van de overheidssector</i>													
Geld	13,0	0,0	—	0,2	0,1	—	0,1	—	0,0	0,1	0,5	14,0	
Geld op zeer korte termijn (Belgische franken)	0,2	—	—	0,0	—	—	0,2	0,0	1,3	1,4	—	3,1	
Verplichtingen in rekening-courant of voorschotrekening	0,0	0,0	—	0,0	0,0	0,6	0,6	—	0,0	14,5	0,0	15,7	
Deposito's op gewone boekjes	132,4	—	—	—	—	—	—	—	0,0	—	—	132,4	
Andere deposito's voor ten hoogste een jaar	37,7	10,3	—	19,5	6,5	3,6	0,5	—	0,6	0,0	4,0	82,7	
Kasbons voor ten hoogste 1 jaar, verkrijgb. door elke belegger	46,5	0,0	0,0	0,0	0,0	—	0,0	—	0,0	0,2	0,0	46,7	
Kasbons voor ten hoogste 1 jaar, niet verkrijgb. door elke belegger	—	0,0	0,0	0,0	0,0	—	16,6	—	0,0	0,0	0,0	16,6	
Kasbons en oblig., voor meer dan 1 jaar, verkrijgb. door elke beleg.	653,8	0,7	0,0	0,4	5,1	3,5	82,6	1,8	77,5	21,6	37,2	884,2	
Kasbons en oblig., voor meer dan 1 jaar, niet verkrijgb. door elke beleg.	—	0,0	0,0	0,0	0,6	128,0	31,1	—	71,9	1,7	17,3	267,2	
Diversen	2,0	0,3	78,6	0,0	0,0	6,5	30,6	—	0,8	2,5	0,0	115,7	
(Aandelen en deelnemingen)	(0,3)	(0,0)	(1,8)	(0,7)	(0,0)	(0,0)	(0,3)	(—)	(0,0)	(0,0)	(0,0)	(3,1)	
<b>Totaal ...</b>	<b>885,6</b>	<b>11,3</b>	<b>78,6</b>	<b>20,1</b>	<b>12,3</b>	<b>142,4</b>	<b>162,1</b>	<b>1,8</b>	<b>152,1</b>	<b>42,0</b>	<b>59,0</b>	<b>132,3</b>	<b>1.699,6</b>
<i>Overige instellingen<sup>1</sup></i>													
Obligaties niet verkrijgbaar door elke belegger	—	0,0	—	0,0	0,0	0,0	0,0	0,0	0,0	0,0	0,0	0,0	
Reserves van de sociale verzekering	66,7	—	—	—	—	—	—	—	—	—	—	66,7	
Wiskundige reserves	516,9	—	—	—	—	—	—	—	—	—	—	516,9	
Diversen	6,7	0,0	0,1	0,0	0,1	0,0	0,0	—	0,9	0,0	0,0	9,7	
(Aandelen en deelnemingen)	(3,1)	(.)	(.)	(.)	(.)	(.)	(.)	(—)	(0,3)	(—)	(0,1)	(3,5)	
<b>Totaal ...</b>	<b>590,3</b>	<b>0,0</b>	<b>0,1</b>	<b>0,0</b>	<b>0,1</b>	<b>0,0</b>	<b>0,0</b>	<b>0,0</b>	<b>0,9</b>	<b>0,0</b>	<b>0,0</b>	<b>1,9</b>	<b>593,3</b>
<b>Niet bepaalde sectoren en aanpassingen</b>	<b>—</b>	<b>19,4</b>	<b>0,0</b>	<b>0,0</b>	<b>9,4</b>	<b>—</b>	<b>298,5</b>	<b>4,9</b>	<b>47,4</b>	<b>60,8</b>	<b>26,1</b>	<b>—</b>	<b>466,5</b>
<b>Totaal van de vorderingen</b>	<b>5.736,8</b>	<b>118,0</b>	<b>327,5</b>	<b>91,8</b>	<b>306,4</b>	<b>4.553,9</b>	<b>6.743,3</b>	<b>213,8</b>	<b>1.543,0</b>	<b>1.709,8</b>	<b>534,8</b>	<b>736,2</b>	<b>22.615,3</b>

<sup>1</sup> Instellingen voor verzekering op het leven en tegen arbeidsongevallen, pensioenfondsen.

<sup>2</sup> Inclusief de goudvoorraad van de N.B.B.

## XII - 1b. — UITSTAANDE VORDERINGEN EN SCHULDEN OP 31 DECEMBER 1983 (Miljarden franken)

VORDERINGEN PER SECTOR EN PER SOORT	Nationale niet-financiële sectoren					Buitenland	Financiële instellingen					Niet bepaalde sectoren en aanpassingen	Totaal van de schulden
	Privé-bedrijven en particulieren	Overheidsbedrijven	Staat (Schatkist)	Niet elders vermelde overheidssector	Sociale verzekering		Overwegend geld-scheppende instellingen	Rentenfonds	Spaarkassen, hypotheek- en kapitaal-satiemaatschappijen	Krediet-instellingen van de overheidssector	Overige instellingen		
<b>SCHULDEN PER SECTOR EN PER SOORT</b>													
<b>Nationale niet-financiële sectoren</b>													
<i>Privé-bedrijven en particulieren</i>													
Accepten, handelspapier en promessen .....		1,5	—	.	.	1,1	228,5	—	36,7	9,4	0,7	4,4	282,3
Verplichtingen in rekening-courant of voorschotrekening .....	21,8						816,3	—	17,9	23,8		0,0	879,8
Obligaties .....	84,0	0,0	0,0	0,0	0,0	7,6	15,3	—	30,8	0,0	66,2	0,0	203,9
Andere leningen voor meer dan een jaar .....		0,4		0,0	2,7		0,0	—	591,0	765,5	176,8	0,0	1.536,4
Diversen .....	0,0	10,9	75,1		223,0		0,0	—	1,2	0,4	4,7	0,0	315,3
(Aandelen en deelnemingen) .....	(1.091,2)	(10,8)	(54,7)	(.)	(0,2)	(0,0)	(5,1)	(—)	(9,0)	(0,1)	(29,7)	(0,0)	(1.200,8)
<b>Totaal ...</b>	<b>105,8</b>	<b>12,8</b>	<b>75,1</b>	<b>0,0</b>	<b>225,7</b>	<b>8,7</b>	<b>1.060,1</b>	<b>—</b>	<b>677,6</b>	<b>799,1</b>	<b>248,4</b>	<b>4,4</b>	<b>3.217,7</b>
<i>Overheidsbedrijven</i>													
Accepten, handelspapier en promessen .....	0,0		—	0,0	0,0	0,0	0,6	—	0,0	0,4		0,0	1,0
Verplichtingen in rekening-courant of voorschotrekening .....	0,5	0,0	0,0		0,0	2,9	5,2	—	0,0	9,2	0,0	0,0	17,8
Certificaten voor ten hoogste een jaar .....	—	0,0	—	0,0	0,0	0,0	0,0	—	0,0	0,0	0,0	—	0,0
Obligaties verkrijgbaar door elke belegger .....	41,9	1,3	0,0	0,3	0,5	0,0	23,8	2,6	22,6	4,6	11,3	0,0	108,9
Obligaties niet verkrijgbaar door elke belegger .....	—	0,1	0,0	0,1	0,1	46,8	39,1	0,0	15,0	29,9	7,5	10,0	148,6
Andere leningen voor meer dan een jaar .....	0,1	0,0		0,0	14,5		6,6	—	0,8	94,0	0,6	0,0	116,6
Diversen .....	31,3	1,0	17,8	1,2	1,4	6,0	0,0	—	0,0	0,0	0,0	20,4	79,1
(Aandelen en deelnemingen) .....	(0,0)	(0,8)	(39,0)	(28,0)	(0,0)	(.)	(0,4)	(—)	(1,6)	(0,9)	(2,5)	(0,7)	(73,9)
<b>Totaal ...</b>	<b>73,8</b>	<b>2,4</b>	<b>17,8</b>	<b>1,6</b>	<b>2,0</b>	<b>70,2</b>	<b>75,3</b>	<b>2,6</b>	<b>38,4</b>	<b>138,1</b>	<b>19,4</b>	<b>30,4</b>	<b>472,0</b>
<i>Staat (Schatkist)</i>													
Gelden van derden .....	16,8	0,0	—	2,6	0,0	5,1	84,3	0,0	0,0	0,0	0,0	48,1	156,9
Certificaten voor ten hoogste een jaar .....	—	7,7	—	0,4	0,7	348,0	517,8	188,4	163,8	119,1	0,0	0,0	1.345,9
Obligaties verkrijgbaar door elke belegger .....	590,2	13,2	—	10,6	15,5	4,5	507,7	20,0	295,6	108,5	152,4	0,0	1.718,2
Obligaties niet verkrijgbaar door elke belegger .....	—	0,1	—	0,0	0,0	325,9	189,3	0,0	31,6	18,4	2,2	0,0	567,5
Diversen .....	—	18,9	—	0,0	18,6	0,6	3,7	0,0	16,4	7,4	2,4	0,0	68,0
<b>Totaal ...</b>	<b>607,0</b>	<b>39,9</b>	<b>—</b>	<b>13,6</b>	<b>34,8</b>	<b>684,1</b>	<b>1.302,8</b>	<b>208,4</b>	<b>507,4</b>	<b>253,4</b>	<b>157,0</b>	<b>48,1</b>	<b>3.856,5</b>
<i>Niet elders vermelde overheidssector (o.m. lagere overheid)</i>													
Geld op zeer korte termijn (Belgische franken) .....	—	—	—	0,0	—	0,0	0,0	0,0	0,0	0,0	—	0,0	0,0
Accepten, handelspapier en promessen .....	—	—	—	—	—	—	0,0	—	—	—	—	—	0,0
Verplichtingen in rekening-courant of voorschotrekening .....	—	—	—	—	—	—	70,5	—	0,0	50,0	0,0	0,0	120,5
Obligaties verkrijgbaar door elke belegger .....	25,6	0,0	0,0	0,4	0,6	0,1	10,8	1,6	7,6	3,1	6,1	0,0	55,9
Obligaties niet verkrijgbaar door elke belegger .....	—	0,0	0,0	0,0	0,0	25,6	57,7	0,0	23,9	14,4	3,3	6,6	131,5
Andere leningen voor meer dan een jaar .....	—	12,0	—	—	—	—	0,0	—	56,0	424,3	0,0	0,0	492,3
Diversen .....	12,6	2,0	25,4	—	0,0	—	3,8	—	0,0	0,7	0,0	0,0	44,5
(Aandelen en deelnemingen) .....	(—)	(—)	(0,2)	(—)	(—)	(—)	(—)	(—)	(—)	(—)	(—)	(—)	(0,2)
<b>Totaal ...</b>	<b>38,2</b>	<b>14,0</b>	<b>25,4</b>	<b>0,4</b>	<b>0,6</b>	<b>25,7</b>	<b>142,8</b>	<b>1,6</b>	<b>87,5</b>	<b>492,5</b>	<b>9,4</b>	<b>6,6</b>	<b>844,7</b>
<i>Sociale verzekering</i>													
Accepten, handelspapier en promessen .....	—	—	—	—	—	—	0,0	—	—	—	—	—	0,0
Verplichtingen in rekening-courant of voorschotrekening .....	—	—	—	—	—	—	4,4	—	0,0	—	—	—	4,4
Certificaten voor ten hoogste een jaar .....	—	0,0	0,0	0,0	0,0	0,0	0,0	0,0	0,0	0,0	0,0	0,0	0,0
Obligaties verkrijgbaar door elke belegger .....	0,0	0,0	0,0	0,0	0,0	0,0	0,0	0,0	0,0	0,0	0,0	0,0	0,0
Obligaties niet verkrijgbaar door elke belegger .....	3,2	0,0	0,0	0,0	0,4	0,2	15,9	0,0	23,2	6,0	7,1	0,0	56,0
Reserves van de sociale verzekering .....	17,2	—	—	—	—	18,1	—	—	—	—	—	—	35,3
Diversen .....	127,1	0,4	14,3	0,0	0,0	0,2	0,7	—	0,5	0,0	2,6	49,7	195,5
<b>Totaal ...</b>	<b>147,5</b>	<b>0,4</b>	<b>14,3</b>	<b>0,0</b>	<b>0,4</b>	<b>18,5</b>	<b>21,0</b>	<b>0,0</b>	<b>23,7</b>	<b>6,0</b>	<b>9,7</b>	<b>49,7</b>	<b>291,2</b>
<b>Buitenland</b>													
Geld op zeer korte termijn (Belgische franken) .....	—	—	—	0,0	—	—	1,5	0,0	0,0	0,0	—	0,0	1,5
Accepten, handelspapier en promessen .....	—	0,2	—	—	—	2,5	124,9	—	15,6	29,2	—	3,2	175,6
Verplichtingen in rekening-courant of voorschotrekening .....	—	—	0,0	—	—	—	780,7	—	4,1	0,0	—	0,0	784,8
Overige verplicht. v/t hoogste een jaar t.o.v. de overw. geldschep. instell. <sup>2</sup> .....	—	—	—	—	—	—	2.922,1	—	—	—	—	—	2.922,1
Obligaties .....	36,8	0,0	0,0	0,6	0,0	—	139,3	0,0	24,6	3,2	10,3	0,0	214,8
Verpl. van de internat. kredietinstell. uit hoofde van de inschr. van België .....	—	—	110,7	—	—	—	23,7	—	—	—	—	—	134,4
Diversen .....	—	13,0	24,8	—	1,9	—	17,4	—	46,0	1,5	0,0	0,0	104,6
(Aandelen en deelnemingen) .....	(.)	(0,3)	(3,2)	(.)	(.)	(—)	(30,1)	(—)	(0,4)	(—)	(9,0)	(0,0)	(43,0)
<b>Totaal ...</b>	<b>36,8</b>	<b>13,2</b>	<b>135,5</b>	<b>0,6</b>	<b>1,9</b>	<b>2,5</b>	<b>4.009,6</b>	<b>0,0</b>	<b>90,3</b>	<b>33,9</b>	<b>10,3</b>	<b>3,2</b>	<b>4.337,8</b>



Financiële instellingen													
<i>Overwegend geldscheppende instellingen</i>													
Geld	846,3	10,1	2,6	38,2	4,3	—	—	0,0	21,1	3,0	5,4	0,0	931,0
Geld op zeer korte termijn (Belgische franken)	—	—	—	0,0	—	11,5	8,9	0,0	0,8	0,0	—	0,0	21,2
Andere brutoverplichtingen tegenover het buitenland	—	—	—	—	—	4.505,9	—	—	—	0,0	—	—	4.505,9
Andere deposito's in buitenlandse valuta's voor ten hoogste een jaar	128,8	—	—	—	—	—	—	—	—	—	—	0,0	128,8
Andere deposito's op gewone boekjes	423,7	—	—	—	—	—	—	—	—	—	—	—	423,7
Andere deposito's voor ten hoogste een jaar	412,5	0,6	—	0,0	2,7	—	—	—	11,9	2,8	0,0	0,0	430,5
Verplichtingen niet elders vermeld	—	—	0,0	—	—	—	472,1	0,0	0,0	0,0	—	0,0	472,1
Deposito's voor meer dan een jaar	30,3	—	—	0,0	—	—	0,4	—	1,2	—	0,0	0,0	31,9
Kasbons en obligaties, voor meer dan een jaar	352,9	—	—	0,2	—	—	0,7	—	1,6	1,0	1,1	0,0	357,5
Diversen	0,4	—	0,5	0,0	0,0	—	0,0	0,0	20,1	10,7	0,0	460,7	492,4
(Aandelen en deelnemingen)	(53,9)	(.)	(0,2)	(.)	(.)	(.)	(8,1)	(0,0)	(2,8)	(.)	(1,2)	(.)	(66,2)
<b>Totaal</b>	<b>2.194,9</b>	<b>10,7</b>	<b>3,1</b>	<b>38,4</b>	<b>7,0</b>	<b>4.517,4</b>	<b>482,1</b>	<b>0,0</b>	<b>56,7</b>	<b>17,5</b>	<b>6,5</b>	<b>460,7</b>	<b>7.795,0</b>
<i>Rentenfondsen</i>													
Geld op zeer korte termijn (Belgische franken)	—	—	—	0,0	—	0,0	0,0	—	0,0	0,0	—	0,0	0,0
Verplichtingen in rekening-courant of voorschotrekening	—	—	—	—	—	—	202,0	—	0,0	0,0	—	—	202,0
Certificaten voor ten hoogste een jaar	—	—	0,0	—	—	2,9	2,6	—	9,2	0,5	—	—	15,2
Diversen	—	—	2,8	—	—	—	0,0	—	0,0	0,0	—	0,9	3,7
<b>Totaal</b>	<b>—</b>	<b>—</b>	<b>2,8</b>	<b>0,0</b>	<b>—</b>	<b>2,9</b>	<b>204,6</b>	<b>—</b>	<b>9,2</b>	<b>0,5</b>	<b>—</b>	<b>0,9</b>	<b>220,9</b>
<i>Spaarkassen, hypotheek- en kapitalisatiemaatschappijen</i>													
Geld	73,4	0,1	0,0	0,4	8,5	0,1	0,1	—	0,8	4,0	9,6	0,3	97,3
Geld op zeer korte termijn (Belgische franken)	—	—	—	—	—	—	0,0	0,0	0,0	0,0	—	0,0	0,0
Accepten, handelspapier en promessen	—	—	—	—	—	—	0,0	0,0	0,0	0,0	—	0,0	0,0
Verplichtingen in rekening-courant of voorschotrekening	0,0	—	—	—	—	—	7,8	—	0,0	0,1	0,0	0,0	7,9
Andere deposito's in buitenlandse valuta's voor ten hoogste een jaar	1,0	—	—	—	—	16,7	—	—	—	—	—	—	17,7
Deposito's op gewone boekjes	645,5	—	—	—	—	—	—	—	—	—	—	—	645,5
Andere deposito's voor ten hoogste een jaar	70,5	2,4	0,4	0,6	7,1	6,7	0,0	—	0,0	2,0	17,3	0,0	107,0
Deposito's voor meer dan een jaar	95,6	0,0	—	—	0,0	0,9	—	—	—	—	—	—	96,5
Kasbons voor ten hoogste een jaar	32,3	0,0	—	0,0	0,0	—	—	—	0,0	0,0	0,0	0,0	32,3
Kasbons en obligaties, voor meer dan een jaar	498,6	0,0	—	0,0	0,0	—	1,1	—	1,6	0,1	1,2	0,0	502,6
Wiskundige reserves	0,5	—	—	—	—	—	—	—	—	—	—	—	0,5
Diversen	52,2	0,0	1,0	24,4	0,0	17,7	44,9	0,0	2,7	0,2	0,0	53,5	196,6
(Aandelen en deelnemingen)	(5,4)	(.)	(.)	(.)	(.)	(.)	(.)	(—)	(5,1)	(.)	(2,5)	(.)	(13,0)
<b>Totaal</b>	<b>1.469,6</b>	<b>2,5</b>	<b>1,4</b>	<b>25,4</b>	<b>15,6</b>	<b>42,1</b>	<b>53,9</b>	<b>0,0</b>	<b>5,1</b>	<b>6,4</b>	<b>28,1</b>	<b>53,8</b>	<b>1.703,9</b>
<i>Kredietinstellingen van de overheidssector</i>													
Geld	14,7	0,0	—	0,4	0,2	—	0,1	—	0,0	0,0	0,6	0,0	16,0
Geld op zeer korte termijn (Belgische franken)	0,2	—	—	0,0	—	0,6	0,0	0,0	1,1	0,7	—	0,0	2,6
Verplichtingen in rekening-courant of voorschotrekening	0,0	0,0	—	0,0	0,0	0,0	0,4	—	0,0	15,7	0,0	0,0	16,1
Deposito's op gewone boekjes	161,9	—	—	—	—	—	—	—	0,0	—	—	—	161,9
Andere deposito's voor ten hoogste een jaar	36,3	7,6	—	23,2	8,4	2,8	0,3	—	0,6	0,0	3,1	0,0	82,3
Kasbons voor ten hoogste 1 jaar, verkrijgb. door elke belegger	51,0	0,0	0,0	0,0	0,0	—	0,0	—	0,0	0,2	0,0	0,0	51,2
Kasbons voor ten hoogste 1 jaar, niet verkrijgb. door elke belegger	—	0,0	0,0	0,0	0,0	0,0	18,5	—	0,0	0,0	0,0	0,0	18,5
Kasbons en oblig., voor meer dan 1 jaar, verkrijgb. door elke beleg.	728,3	0,7	0,0	0,7	3,6	1,3	74,9	3,1	76,0	30,2	36,3	0,0	955,1
Kasbons en oblig., voor meer dan 1 jaar, niet verkrijgb. door elke beleg.	—	0,0	0,0	0,0	0,4	133,1	41,3	—	75,8	2,8	18,1	16,6	288,1
Diversen	1,9	0,2	84,6	0,0	0,0	7,5	45,8	—	1,3	1,6	0,0	127,9	270,8
(Aandelen en deelnemingen)	(0,1)	(0,0)	(1,9)	(3,5)	(0,0)	(0,0)	(0,4)	(—)	(0,1)	(0,0)	(0,0)	(0,0)	(6,0)
<b>Totaal</b>	<b>994,3</b>	<b>8,5</b>	<b>84,6</b>	<b>24,3</b>	<b>12,6</b>	<b>145,3</b>	<b>181,3</b>	<b>3,1</b>	<b>154,8</b>	<b>51,2</b>	<b>58,1</b>	<b>144,5</b>	<b>1.862,6</b>
<i>Overige instellingen<sup>1</sup></i>													
Obligaties niet verkrijgbaar door elke belegger	—	0,0	—	0,0	0,0	0,0	0,0	0,0	0,0	0,0	0,0	0,0	0,0
Reserves van de sociale verzekering	66,6	—	—	—	—	—	—	—	—	—	—	—	66,6
Wiskundige reserves	576,8	—	—	—	—	—	—	—	—	—	—	—	576,8
Diversen	7,2	0,0	0,2	0,0	0,2	0,0	0,0	—	1,4	0,0	0,0	2,6	11,6
(Aandelen en deelnemingen)	(3,1)	(.)	(.)	(.)	(.)	(.)	(.)	(—)	(0,3)	(—)	(0,2)	(0,0)	(3,6)
<b>Totaal</b>	<b>650,6</b>	<b>0,0</b>	<b>0,2</b>	<b>0,0</b>	<b>0,2</b>	<b>0,0</b>	<b>0,0</b>	<b>0,0</b>	<b>1,4</b>	<b>0,0</b>	<b>0,0</b>	<b>2,6</b>	<b>655,0</b>
<b>Niet bepaalde sectoren en aanpassingen</b>		<b>24,4</b>	<b>0,0</b>	<b>0,0</b>	<b>9,9</b>		<b>334,6</b>	<b>5,2</b>	<b>68,7</b>	<b>83,1</b>	<b>30,4</b>	<b>—</b>	<b>556,3</b>
<b>Totaal van de vorderingen</b>	<b>6.318,5</b>	<b>128,8</b>	<b>360,2</b>	<b>104,3</b>	<b>310,7</b>	<b>5.517,4</b>	<b>7.868,1</b>	<b>220,9</b>	<b>1.720,8</b>	<b>1.881,7</b>	<b>577,3</b>	<b>804,9</b>	<b>25.813,6</b>

<sup>1</sup> Instellingen voor verzekering op het leven en tegen arbeidsongevallen, pensioenfondsen.

<sup>2</sup> Inclusief de goudvoorraad van de N.B.B.

XII - 2. — BEWEGINGEN VAN DE VORDERINGEN EN SCHULDEN IN 1983 (Miljarden franken)

VORDERINGEN PER SECTOR EN PER SOORT	Nationale niet-financiële sectoren					Buitenland	Financiële instellingen					Niet bepaalde sectoren en aanpassingen	Totaal van de schulden
	Privé-bedrijven en particulieren	Overheids-bedrijven	Staat (Schatkist)	Niet elders vermeldde overheids-sector	Sociale verzekering		Overwegend geld-scheppende instellingen	Rentenfondsen	Spaarkassen, hypotheek- en kapitalisatiemaatschappijen	Kredietinstellingen van de overheids-sector	Overige instellingen <sup>1</sup>		
<b>SCHULDEN PER SECTOR EN PER SOORT</b>													
<b>Nationale niet-financiële sectoren</b>													
<i>Privé-bedrijven en particulieren</i>													
Accepten, handelspapier en promessen .....		- 0,4	—			+ 0,4	+ 10,0	—	+ 1,3	- 1,5	+ 0,6	+ 2,6	+ 13,0
Verplichtingen in rekening-courant of voorschotrekening .....	+ 3,3						+ 16,0	—	- 0,6	+ 3,0		0,0	+ 21,7
Obligaties .....	- 1,5	0,0	0,0	0,0	- 0,1	+ 0,1	+ 3,7	—	+ 1,6	0,0	+ 11,3	0,0	+ 15,1
Andere leningen voor meer dan een jaar .....		0,0		0,0	+ 0,2		0,0	—	+ 2,7	+ 42,8	+ 6,6	0,0	+ 52,3
Diversen .....	0,0	+ 0,9	- 10,9		+ 21,7	+ 48,8	0,0	—	- 0,8	0,0	+ 0,2	0,0	+ 59,9
(Aandelen en deelnemingen) .....	(+ 204,6)	(+ 1,4)	(+ 19,2)	(.)	(0,0)	(+ 0,6)	(+ 2,0)	(—)	(+ 4,5)	(0,0)	(+ 7,1)	(0,0)	(+ 239,4)
<b>Totaal ...</b>	<b>+ 1,8</b>	<b>+ 0,5</b>	<b>- 10,9</b>	<b>0,0</b>	<b>+ 21,8</b>	<b>+ 49,3</b>	<b>+ 29,7</b>	<b>—</b>	<b>+ 4,2</b>	<b>+ 44,3</b>	<b>+ 18,7</b>	<b>+ 2,6</b>	<b>+ 162,0</b>
<i>Overheidsbedrijven</i>													
Accepten, handelspapier en promessen .....	0,0		—	0,0	0,0	0,0	- 6,3	—	- 0,2	- 0,2		0,0	- 6,7
Verplichtingen in rekening-courant of voorschotrekening .....	+ 0,1	0,0	0,0	0,0	0,0	- 3,5	- 3,8	—	0,0	- 0,1	0,0	0,0	- 7,3
Certificaten voor ten hoogste een jaar .....	—	0,0	—	0,0	0,0	0,0	- 2,3	—	0,0	0,0	0,0	—	- 2,3
Obligaties verkrijgbaar door elke belegger .....	+ 3,1	- 0,6	0,0	0,0	+ 0,3	0,0	+ 6,1	+ 1,0	+ 2,2	+ 2,3	+ 0,2	0,0	+ 14,6
Obligaties niet verkrijgbaar door elke belegger .....	—	0,0	0,0	0,0	0,0	- 12,4	- 0,8	0,0	- 0,2	+ 0,4	- 0,7	+ 6,8	- 6,9
Andere leningen voor meer dan een jaar .....	+ 4,0	0,0		0,0		+ 0,5	+ 0,8	—	0,0	+ 6,7	+ 0,1	0,0	+ 8,1
Diversen .....	+ 4,3	- 0,2	+ 0,1	+ 0,2	- 0,3	+ 0,8	0,0	—	0,0	0,0	0,0	+ 5,4	+ 10,3
(Aandelen en deelnemingen) .....	(0,0)	(+ 0,8)	(+ 4,0)	(+ 1,4)	(0,0)	(.)	(0,0)	(—)	(+ 0,9)	(0,0)	(+ 2,2)	(0,0)	(+ 9,3)
<b>Totaal ...</b>	<b>+ 7,5</b>	<b>- 0,8</b>	<b>+ 0,1</b>	<b>+ 0,2</b>	<b>0,0</b>	<b>- 14,6</b>	<b>- 6,3</b>	<b>+ 1,0</b>	<b>+ 1,8</b>	<b>+ 9,1</b>	<b>- 0,4</b>	<b>+ 12,2</b>	<b>+ 9,8</b>
<i>Staat (Schatkist)</i>													
Gelden van derden .....	+ 5,1	0,0	—	+ 1,6	0,0	+ 1,9	- 2,5	0,0	0,0	0,0	0,0	+ 1,1	+ 7,2
Certificaten voor ten hoogste een jaar .....	—	+ 2,7	—	- 0,1	+ 0,2	+ 21,6	+ 143,8	- 4,0	+ 17,6	- 21,1	0,0	0,0	+ 160,7
Obligaties verkrijgbaar door elke belegger .....	+ 34,4	+ 2,0	—	+ 1,4	0,0	+ 0,6	+ 82,8	+ 8,5	+ 64,9	+ 43,1	+ 13,7	0,0	+ 251,4
Obligaties niet verkrijgbaar door elke belegger .....	—	- 0,1	—	0,0	0,0	+ 56,6	+ 27,1	0,0	+ 15,2	+ 15,3	+ 1,0	0,0	+ 115,1
Diversen .....	—	- 0,1	—	0,0	- 14,5	0,0	- 0,2	0,0	- 0,9	- 0,5	- 0,1	0,0	- 16,3
<b>Totaal ...</b>	<b>+ 39,5</b>	<b>+ 4,5</b>	<b>—</b>	<b>+ 2,9</b>	<b>- 14,3</b>	<b>+ 80,7</b>	<b>+ 251,0</b>	<b>+ 4,5</b>	<b>+ 96,8</b>	<b>+ 36,8</b>	<b>+ 14,6</b>	<b>+ 1,1</b>	<b>+ 518,1</b>
<i>Niet elders vermeldde overheidssector (o.m. lagere overheid)</i>													
Geld op zeer korte termijn (Belgische franken) .....	—	—	—	0,0	—	0,0	0,0	0,0	0,0	0,0	—	0,0	0,0
Accepten, handelspapier en promessen .....	—	—	—	—	—	—	- 0,1	—	—	—	—	—	- 0,1
Verplichtingen in rekening-courant of voorschotrekening .....	—	—	—	—	—	—	+ 3,1	—	0,0	+ 14,8	0,0	0,0	+ 17,9
Obligaties verkrijgbaar door elke belegger .....	- 3,0	- 0,1	0,0	- 0,1	0,0	0,0	- 0,3	0,0	- 2,5	+ 1,6	- 3,0	0,0	- 7,4
Obligaties niet verkrijgbaar door elke belegger .....	—	0,0	0,0	0,0	0,0	+ 2,7	+ 9,0	0,0	+ 6,2	+ 6,1	+ 1,3	+ 4,2	+ 29,5
Andere leningen voor meer dan een jaar .....	—	+ 1,8	—	—	—	—	0,0	—	+ 7,4	+ 25,7	0,0	0,0	+ 34,9
Diversen .....	+ 2,2	+ 0,3	+ 0,9	—	0,0	—	+ 3,8	—	0,0	0,0	0,0	0,0	+ 7,2
(Aandelen en deelnemingen) .....	(—)	(—)	(0,0)	(—)	(—)	(—)	(—)	(—)	(—)	(—)	(—)	(—)	(0,0)
<b>Totaal ...</b>	<b>- 0,8</b>	<b>+ 2,0</b>	<b>+ 0,9</b>	<b>- 0,1</b>	<b>0,0</b>	<b>+ 2,7</b>	<b>+ 15,5</b>	<b>0,0</b>	<b>+ 11,1</b>	<b>+ 48,2</b>	<b>- 1,7</b>	<b>+ 4,2</b>	<b>+ 82,0</b>
<i>Sociale verzekering</i>													
Accepten, handelspapier en promessen .....	—	—	—	—	—	—	0,0	—	—	—	—	—	0,0
Verplichtingen in rekening-courant of voorschotrekening .....	—	—	—	—	—	—	- 0,2	—	0,0	—	—	—	- 0,2
Certificaten voor ten hoogste een jaar .....	—	0,0	0,0	0,0	0,0	0,0	0,0	0,0	0,0	0,0	0,0	0,0	0,0
Obligaties verkrijgbaar door elke belegger .....	0,0	0,0	0,0	0,0	0,0	0,0	0,0	0,0	0,0	0,0	0,0	0,0	0,0
Obligaties niet verkrijgbaar door elke belegger .....	+ 1,5	0,0	0,0	0,0	+ 0,1	0,0	+ 2,2	0,0	+ 5,8	+ 1,0	+ 2,7	0,0	+ 13,3
Reserves van de sociale verzekering .....	- 3,8	—	—	—	—	+ 0,9	—	—	—	—	—	—	- 2,9
Diversen .....	+ 10,9	+ 0,4	+ 0,2	0,0	0,0	0,0	- 3,8	—	- 3,1	0,0	- 1,0	- 1,9	+ 3,7
<b>Totaal ...</b>	<b>+ 8,6</b>	<b>+ 0,4</b>	<b>+ 0,2</b>	<b>0,0</b>	<b>+ 0,1</b>	<b>+ 0,9</b>	<b>- 1,8</b>	<b>0,0</b>	<b>+ 2,7</b>	<b>+ 1,0</b>	<b>+ 3,7</b>	<b>- 1,9</b>	<b>+ 13,9</b>
<b>Buitenland</b>													
Geld op zeer korte termijn (Belgische franken) .....	—	—	—	0,0	—	—	- 1,0	0,0	0,0	0,0	—	0,0	- 1,0
Accepten, handelspapier en promessen .....	—	- 0,1	—	—	—	- 0,1	+ 7,4	—	+ 0,2	+ 2,9	—	+ 0,9	+ 11,2
Verplichtingen in rekening-courant of voorschotrekening .....	—	—	0,0	—	—	—	+ 99,3	—	+ 3,6	0,0	—	0,0	+ 102,9
Overige verplicht. v/t hoogste een jaar t.o.v. de overw. geldschep. instell. <sup>3</sup> .....	—	—	—	—	—	—	+ 439,7	—	—	—	—	—	+ 439,7
Andere deposito's in deviezen voor ten hoogste een jaar .....	- 5,2	0,0	—	—	—	—	—	—	—	—	—	—	- 5,2
Andere deposito's in Belgische franken voor ten hoogste een jaar .....	- 15,8	0,0	—	—	—	—	—	—	—	—	—	—	- 15,8
Obligaties .....	+ 93,8 <sup>4</sup>	0,0	0,0	0,0	0,0	—	+ 64,3	0,0	+ 11,8	+ 3,0	+ 2,3 <sup>4</sup>	0,0	+ 175,2
Verpl. van de internat. kredietinstell. uit hoofde van de inschr. van België .....	—	—	+ 0,2	—	—	—	+ 9,1	—	—	—	—	+ 32,8	+ 42,1
Diversen .....	+ 32,6	+ 2,0	+ 2,3	—	- 0,7	—	- 3,5	—	+ 9,5	- 0,9	0,0	+ 97,4	+ 138,7
(Aandelen en deelnemingen) .....	(- 1,3) <sup>4</sup>	(0,0)	(+ 0,5)	(.)	(.)	(—)	(+ 5,0)	(—)	(+ 0,1)	(—)	(+ 1,7) <sup>4</sup>	(0,0)	(+ 6,6)
<b>Totaal ...</b>	<b>+ 105,4</b>	<b>+ 1,9</b>	<b>+ 2,5</b>	<b>0,0</b>	<b>- 0,7</b>	<b>- 0,1</b>	<b>+ 615,3</b>	<b>0,0</b>	<b>+ 25,1</b>	<b>+ 5,0</b>	<b>+ 2,3</b>	<b>+ 131,1</b>	<b>+ 887,8</b>

Financiële instellingen													
<i>Overwegend geldscheppende instellingen</i>													
Geld	+ 68,9	+ 0,5	+ 0,6	+ 2,7	- 0,4	-	-	0,0	+ 3,4	- 1,2	- 0,8	0,0	+ 73,7
Geld op zeer korte termijn (Belgische franken)	-	-	-	0,0	-	+ 3,7	- 3,1	0,0	+ 0,7	0,0	-	0,0	+ 1,3
Andere brutoverplichtingen tegenover het buitenland	-	-	-	-	-	+ 759,8	-	-	-	0,0	-	-	+ 759,8
Andere deposito's in buitenlandse valuta's voor ten hoogste een jaar	- 9,5	-	-	-	-	-	-	-	-	-	-	+ 12,4	+ 2,9
Andere deposito's op gewone boekjes	+ 39,1	-	-	-	-	-	-	-	-	-	-	-	+ 39,1
Andere deposito's voor ten hoogste een jaar	+ 33,8	+ 0,5	-	0,0	0,0	-	-	-	+ 7,7	+ 0,7	0,0	0,0	+ 42,7
Verplichtingen niet elders vermeld	-	-	0,0	-	-	-	+ 63,0	0,0	0,0	0,0	-	0,0	+ 63,0
Deposito's voor meer dan een jaar	+ 6,4	-	-	-	0,0	-	0,0	-	- 0,3	-	0,0	0,0	+ 6,1
Kasbons en obligaties, voor meer dan een jaar	+ 55,1	-	-	0,0	-	-	+ 0,3	-	+ 0,7	+ 1,0	- 0,2	0,0	+ 56,9
Diversen	0,0	-	0,0	0,0	0,0	-	0,0	0,0	- 4,6	- 1,8	0,0	+ 45,2	+ 38,8
(Aandelen en deelnemingen)	(+ 7,4)	(.)	(0,0)	(.)	(.)	(.)	(+ 2,0)	(0,0)	(+ 1,6)	(.)	(+ 0,1)	(.)	(+ 11,1)
<b>Totaal</b>	<b>+193,8</b>	<b>+ 1,0</b>	<b>+ 0,6</b>	<b>+ 2,7</b>	<b>- 0,4</b>	<b>+763,5</b>	<b>+ 60,2</b>	<b>0,0</b>	<b>+ 7,6</b>	<b>- 1,3</b>	<b>- 1,0</b>	<b>+ 57,6</b>	<b>+1.084,3</b>
<i>Rentenfondsen</i>													
Geld op zeer korte termijn (Belgische franken)	-	-	-	0,0	-	0,0	0,0	-	0,0	0,0	-	0,0	0,0
Verplichtingen in rekening-courant of voorschotrekening	-	-	-	-	-	-	+ 21,0	-	0,0	0,0	-	-	+ 21,0
Certificaten voor ten hoogste een jaar	-	-	-	0,0	-	- 3,2	- 7,4	-	+ 3,2	- 6,3	-	-	- 13,7
Diversen	-	-	0,0	-	-	-	0,0	-	0,0	0,0	-	- 0,4	- 0,4
<b>Totaal</b>	<b>-</b>	<b>-</b>	<b>0,0</b>	<b>0,0</b>	<b>-</b>	<b>- 3,2</b>	<b>+ 13,6</b>	<b>-</b>	<b>+ 3,2</b>	<b>- 6,3</b>	<b>-</b>	<b>- 0,4</b>	<b>+ 6,9</b>
<i>Spaarkassen, hypotheek- en kapitalisatiemaatschappijen</i>													
Geld	+ 12,2	0,0	0,0	0,0	+ 0,5	- 0,2	+ 0,1	-	+ 0,8	+ 2,3	- 4,6	- 0,6	+ 10,5
Geld op zeer korte termijn (Belgische franken)	-	-	-	-	-	-	0,2	0,0	0,0	0,0	-	0,0	- 0,2
Accepten, handelspapier en promessen	-	-	-	-	-	-	0,0	-	0,0	0,0	-	0,0	0,0
Verplichtingen in rekening-courant of voorschotrekening	- 0,1	-	-	-	-	-	- 1,3	-	0,0	0,0	0,0	0,0	- 1,4
Andere deposito's in buitenlandse valuta's voor ten hoogste een jaar	- 0,5	-	-	-	-	+ 9,6	-	-	-	-	-	0,0	+ 9,1
Deposito's op gewone boekjes	+ 40,7	-	-	-	-	-	-	-	-	-	-	-	+ 40,7
Andere deposito's voor ten hoogste een jaar	+ 3,6	- 0,8	+ 0,1	- 0,7	- 3,6	+ 5,0	0,0	-	- 0,3	+ 1,1	+ 7,0	0,0	+ 11,4
Deposito's voor meer dan een jaar	+ 8,7	0,0	-	-	0,0	+ 0,3	-	-	-	-	-	-	+ 9,0
Kasbons voor ten hoogste een jaar	+ 5,7	0,0	-	0,0	0,0	-	0,0	-	0,0	0,0	0,0	0,0	+ 5,7
Kasbons en obligaties, voor meer dan een jaar	+ 69,1	0,0	-	0,0	0,0	-	1,8	-	+ 0,4	+ 0,1	+ 0,5	0,0	+ 68,3
Wiskundige reserves	- 0,6	-	-	-	-	-	-	-	-	-	-	-	- 0,6
Diversen	+ 8,4	- 0,1	+ 0,3	+ 3,3	0,0	- 2,0	+ 5,6	0,0	- 0,1	+ 0,1	0,0	+ 12,0	+ 27,5
(Aandelen en deelnemingen)	(+ 0,4)	(.)	(.)	(.)	(.)	(.)	(.)	(-)	(+ 2,8)	(.)	(+ 1,7)	(.)	(+ 4,9)
<b>Totaal</b>	<b>+147,2</b>	<b>- 0,9</b>	<b>+ 0,4</b>	<b>+ 2,6</b>	<b>- 3,1</b>	<b>+ 12,7</b>	<b>+ 2,4</b>	<b>0,0</b>	<b>+ 0,8</b>	<b>+ 3,6</b>	<b>+ 2,9</b>	<b>+ 11,4</b>	<b>+180,0</b>
<i>Kredietinstellingen van de overheidssector</i>													
Geld	+ 1,7	0,0	-	+ 0,2	+ 0,1	-	0,0	-	0,0	- 0,1	+ 0,1	0,0	+ 2,0
Geld op zeer korte termijn (Belgische franken)	0,0	-	-	0,0	-	+ 0,4	0,0	0,0	- 0,2	- 0,7	-	0,0	- 0,5
Verplichtingen in rekening-courant of voorschotrekening	0,0	0,0	-	0,0	0,0	- 0,6	- 0,2	-	0,0	+ 1,2	0,0	0,0	+ 0,4
Deposito's op gewone boekjes	+ 29,5	-	-	-	-	-	-	-	0,0	-	-	-	+ 29,5
Andere deposito's voor ten hoogste een jaar	- 1,4	- 2,7	-	+ 3,7	+ 1,9	- 0,8	- 0,2	-	0,0	0,0	- 0,9	0,0	- 0,4
Kasbons voor ten hoogste 1 jaar, verkrijgb. door elke belegger	+ 4,5	0,0	0,0	0,0	0,0	-	0,0	-	0,0	0,0	0,0	0,0	+ 4,5
Kasbons voor ten hoogste 1 jaar, niet verkrijgb. door elke belegger	-	0,0	0,0	0,0	0,0	0,0	+ 1,9	-	0,0	0,0	0,0	0,0	+ 1,9
Kasbons en oblig., voor meer dan 1 jaar, verkrijgb. door elke beleg.	+ 74,5	0,0	0,0	+ 0,3	- 1,5	- 2,2	- 7,7	+ 1,3	- 1,5	+ 8,6	- 0,9	0,0	+ 70,9
Kasbons en oblig., voor meer dan 1 jaar, niet verkrijgb. door elke beleg.	-	0,0	0,0	0,0	- 0,2	+ 5,1	+ 10,2	-	+ 3,9	+ 1,1	+ 0,8	0,0	+ 20,9
Diversen	- 0,1	- 0,1	+ 6,0	0,0	0,0	+ 1,0	+ 15,2	-	+ 0,5	- 0,9	0,0	+ 12,2	+ 33,8
(Aandelen en deelnemingen)	(- 0,2)	(0,0)	(+ 0,1)	(+ 2,8)	(0,0)	(0,0)	(+ 0,1)	(-)	(+ 0,1)	(0,0)	(0,0)	(0,0)	(+ 29,9)
<b>Totaal</b>	<b>+108,7</b>	<b>- 2,8</b>	<b>+ 6,0</b>	<b>+ 4,2</b>	<b>+ 0,3</b>	<b>+ 2,9</b>	<b>+ 19,2</b>	<b>+ 1,3</b>	<b>+ 2,7</b>	<b>+ 9,2</b>	<b>- 0,9</b>	<b>+ 12,2</b>	<b>+163,0</b>
<i>Overige instellingen<sup>1</sup></i>													
Obligaties niet verkrijgbaar door elke belegger	-	0,0	-	0,0	0,0	0,0	0,0	0,0	0,0	0,0	0,0	0,0	0,0
Reserves van de sociale verzekering	- 0,1	-	-	-	-	-	-	-	-	-	-	-	- 0,1
Wiskundige reserves	+ 59,9	-	-	-	-	-	-	-	-	-	-	-	+ 59,9
Diversen	+ 0,5	0,0	+ 0,1	0,0	+ 0,1	0,0	0,0	-	+ 0,5	0,0	0,0	+ 0,7	+ 1,9
(Aandelen en deelnemingen)	(0,0)	(.)	(.)	(.)	(.)	(.)	(.)	(-)	(0,0)	(-)	(+ 0,1)	(0,0)	(+ 0,1)
<b>Totaal</b>	<b>+ 60,3</b>	<b>0,0</b>	<b>+ 0,1</b>	<b>0,0</b>	<b>+ 0,1</b>	<b>0,0</b>	<b>0,0</b>	<b>0,0</b>	<b>+ 0,5</b>	<b>0,0</b>	<b>0,0</b>	<b>+ 0,7</b>	<b>+ 61,7</b>
<b>Niet bepaalde sectoren en aanpassingen</b>		<b>+ 5,0</b>	<b>0,0</b>	<b>0,0</b>	<b>+ 0,5</b>	<b>+ 32,8</b>	<b>+ 94,4</b>	<b>+ 0,3</b>	<b>+ 21,3</b>	<b>+ 22,3</b>	<b>+ 4,3</b>	<b>-</b>	<b>+180,9</b>
<b>Totaal van de vorderingen</b>	<b>+672,0</b>	<b>+10,8</b>	<b>- 0,1</b>	<b>+12,5</b>	<b>+ 4,3</b>	<b>+927,6</b>	<b>+1.093,2</b>	<b>+ 7,1</b>	<b>+177,8</b>	<b>+171,9</b>	<b>+ 42,5</b>	<b>+230,8</b>	<b>+3.350,4</b>

<sup>1</sup> Instellingen voor verzekering op het leven en tegen arbeidsongevallen, pensioenfondsen.

<sup>2</sup> In de betalingsbalans is deze beweging niet opgenomen in de kapitaalverrichtingen.

<sup>3</sup> Inclusief de goudvoorraad van de N.B.B.

<sup>4</sup> Cf. rubriek 4.2311 van tabel IX-1.

XII - 3a. — UITSTAANDE VORDERINGEN EN SCHULDEN OP 31 DECEMBER 1982

Totalen per sector

(Miljarden franken)

Vorderingen per sector	Privé-bedrijven en particulieren	Overheids-bedrijven	Staat (Schatkist)	Overheids-sector niet elders vermeld	Sociale verzekering	Niet-financiële nationale sectoren samen	Buitenland	Overwegend geldscheppende instellingen	Rentenfonds	Spaarkassen, hypotheek- en kapitalisatiemaatschappijen	Kredietinstellingen van de overheids-sector	Overige instellingen <sup>1</sup>	Financiële instellingen samen	Niet bepaalde sectoren en aanpassingen	Totaal van de schulden
	(1)	(2)	(3)	(4)	(5)	(6) = (1) à (5)	(7)	(8)	(9)	(10)	(11)	(12)	(13) = (8) à (12)	(14)	(15) = (6) + (7) + (13) + (14)
Schulden per sector															
1. Privé-bedrijven en particulieren ...	104,0	12,3	86,0	0,0	203,9	406,2	8,2	1.000,9	—	673,4	754,8	229,7	2.658,8	1,8	3.075,0
2. Overheidsbedrijven .....	66,3	3,2	17,7	1,4	2,0	90,6	84,8	81,6	1,6	36,6	129,0	19,8	268,6	18,2	462,2
3. Staat (Schatkist) .....	558,6	35,4	—	10,7	49,1	653,8	537,4	1.027,6	203,6	407,3	212,8	142,4	1.993,7	47,0	3.231,9
4. Overheidssector niet elders vermeld	47,9	12,0	24,5	0,5	0,6	85,5	23,0	137,1	1,9	79,7	448,1	11,1	677,9	2,4	788,8
5. Sociale verzekering .....	138,9	0,0	14,1	0,0	0,3	153,3	17,6	22,8	0,0	21,0	5,0	6,0	54,8	51,6	277,3
6. Niet-financiële nationale sectoren samen .....	915,7	62,9	142,3	12,6	255,9	1.389,4	671,0	2.270,0	207,1	1.218,0	1.549,7	409,0	5.653,8	121,0	7.835,2
7. Buitenland .....	34,1	11,3	100,2	0,6	2,6	148,8	2,6	3.348,3	0,0	65,2	28,9	8,0	3.450,4	2,3	3.604,1
8. Overwegend geldscheppende instellingen .....	1.988,7	9,7	2,5	35,7	7,4	2.044,0	3.702,4	421,9	0,0	49,1	18,8	7,5	497,3	435,0	6.678,7
9. Rentenfonds .....	—	—	2,8	0,0	—	2,8	6,1	191,0	—	6,0	6,8	—	203,8	1,3	214,0
10. Spaarkassen, hypotheek- en kapitalisatiemaatschappijen .....	1.322,4	3,4	1,0	22,8	18,7	1.368,3	29,4	51,5	0,0	4,3	2,8	25,2	83,8	42,4	1.523,9
11. Kredietinstellingen van de overheids-sector .....	885,6	11,3	78,6	20,1	12,3	1.007,9	142,4	162,1	1,8	152,1	42,0	59,0	417,0	132,3	1.699,6
12. Overige instellingen <sup>1</sup> .....	590,3	0,0	0,1	0,0	0,1	590,5	0,0	0,0	0,0	0,9	0,0	0,0	0,9	1,9	593,3
13. Financiële instellingen samen .....	4.787,0	24,4	85,0	78,6	38,5	5.013,5	3.880,3	826,5	1,8	212,4	70,4	91,7	1.202,8	612,9	10.709,5
14. Niet bepaalde sectoren en aanpassingen .....		19,4	0,0	0,0	9,4	28,8		298,5	4,9	47,4	60,8	26,1	437,7	—	466,5
15. Totaal van de vorderingen .....	5.736,8	118,0	327,5	91,8	306,4	6.580,5	4.553,9	6.743,3	213,8	1.543,0	1.709,8	534,8	10.744,7	736,2	22.615,3
Saldo van de vorderingen en de schulden .....	2.661,8	- 344,2	- 2.904,2	- 697,0	29,1	- 1.254,7	949,8	64,6	- 0,2	19,1	10,2	- 58,5	35,2	269,2	—

<sup>1</sup> Instellingen voor verzekeringen op het leven en tegen arbeidsongevallen, pensioenfondsen.

XII - 3b. — UITSTAANDE VORDERINGEN EN SCHULDEN OP 31 DECEMBER 1983

Totalen per sector

(Miljarden franken)

Vorderingen per sector	Privé-bedrijven en particulieren	Overheids-bedrijven	Staat (Schatkist)	Overheids-sector niet elders vermeld	Sociale verzekering	Niet-financiële nationale sectoren samen (6) = (1) à (5)	Buitenland	Overwegend geldscheppende instellingen	Rentenfonds	Spaarkassen, hypotheek- en kapitalisatiemaatschappijen	Kredietinstellingen van de overheids-sector	Overige instellingen <sup>1</sup>	Financiële instellingen samen (13) = (8) à (12)	Niet bepaalde sectoren en aanpassingen	Totaal van de schulden (15) = (6) + (7) + (13) + (14)
Schulden per sector	(1)	(2)	(3)	(4)	(5)	(6)	(7)	(8)	(9)	(10)	(11)	(12)	(13)	(14)	(15)
1. Privé-bedrijven en particulieren ...	105,8	12,8	75,1	0,0	225,7	419,4	8,7	1.060,1	—	677,6	799,1	248,4	2.785,2	4,4	3.217,7
2. Overheidsbedrijven .....	73,8	2,4	17,8	1,6	2,0	97,6	70,2	75,3	2,6	38,4	138,1	19,4	273,8	30,4	472,0
3. Staat (Schatkist) .....	607,0	39,9	—	13,6	34,8	695,3	684,1	1.302,8	208,4	507,4	253,4	157,0	2.429,0	48,1	3.856,5
4. Overheidssector niet elders vermeld	38,2	14,0	25,4	0,4	0,6	78,6	25,7	142,8	1,6	87,5	492,5	9,4	733,8	6,6	844,7
5. Sociale verzekering .....	147,5	0,4	14,3	0,0	0,4	162,6	18,5	21,0	0,0	23,7	6,0	9,7	60,4	49,7	291,2
6. Niet-financiële nationale sectoren samen .....	972,3	69,5	132,6	15,6	263,5	1.453,5	807,2	2.602,0	212,6	1.334,6	1.689,1	443,9	6.282,2	139,2	8.682,1
7. Buitenland .....	36,8	13,2	135,5	0,6	1,9	188,0	2,5	4.009,6	0,0	90,3	33,9	10,3	4.144,1	3,2	4.337,8
8. Overwegend geldscheppende instellingen .....	2.194,9	10,7	3,1	38,4	7,0	2.254,1	4.517,4	482,1	0,0	56,7	17,5	6,5	562,8	460,7	7.795,0
9. Rentenfonds .....	—	—	2,8	0,0	—	2,8	2,9	204,6	—	9,2	0,5	—	214,3	0,9	220,9
10. Spaarkassen, hypotheek- en kapitalisatiemaatschappijen .....	1.469,6	2,5	1,4	25,4	15,6	1.514,5	42,1	53,9	0,0	5,1	6,4	28,1	93,5	53,8	1.703,9
11. Kredietinstellingen van de overheids-sector .....	994,3	8,5	84,6	24,3	12,6	1.124,3	145,3	181,3	3,1	154,8	51,2	58,1	448,5	144,5	1.862,6
12. Overige instellingen <sup>1</sup> .....	650,6	0,0	0,2	0,0	0,2	651,0	0,0	0,0	0,0	1,4	0,0	0,0	1,4	2,6	655,0
13. Financiële instellingen samen .....	5.309,4	21,7	92,1	88,1	35,4	5.546,7	4.707,7	921,9	3,1	227,2	75,6	92,7	1.320,5	662,5	12.237,4
14. Niet bepaalde sectoren en aanpassingen .....		24,4	0,0	0,0	9,9	34,3		334,6	5,2	68,7	83,1	30,4	522,0	—	556,3
15. Totaal van de vorderingen .....	6.318,5	128,8	360,2	104,3	310,7	7.222,5	5.517,4	7.868,1	220,9	1.720,8	1.881,7	577,3	12.268,8	804,9	25.813,6
Saldo van de vorderingen en de schulden .....	3.100,8	-343,2	-3.496,3	-740,4	19,5	-1.459,6	1.179,6	73,1	0,0	16,9	19,1	-77,7	31,4	248,6	—

<sup>1</sup> Instellingen voor verzekering op het leven en tegen arbeidsongevallen, pensioenfondsen.

## XII - 4. — BEWEGINGEN VAN DE VORDERINGEN EN SCHULDEN IN 1983

Totalen per sector

(Miljarden franken)

Vorderingen per sector	Privé-bedrijven en particulieren	Overheids-bedrijven	Staat (Schatkist)	Overheids-sector niet elders vermeld	Sociale verzekering	Niet-financiële nationale sectoren samen	Buitenland	Overwegend geldscheppende instellingen	Rentenfonds	Spaarkassen, hypotheek- en kapitalisatiemaatschappijen	Kredietinstellingen van de overheids-sector	Overige instellingen <sup>1</sup>	Financiële instellingen samen	Niet bepaalde sectoren en aanpassingen	Totaal van de schulden
Schulden per sector	(1)	(2)	(3)	(4)	(5)	(6) = (1) à (5)	(7)	(8)	(9)	(10)	(11)	(12)	(13) = (8) à (12)	(14)	(15) = (6) + (7) + (13) + (14)
1. Privé-bedrijven en particulieren ...	+ 1,8	+ 0,5	- 10,9	0,0	+ 21,8	+ 13,2	+ 49,3	+ 9,7	—	+ 4,2	+ 44,3	+ 18,7	+ 96,9	+ 2,6	+ 162,0
2. Overheidsbedrijven .....	+ 7,5	- 0,8	+ 0,1	+ 0,2	0,0	+ 7,0	- 14,6	- 6,3	+ 1,0	+ 1,8	+ 9,1	- 0,4	+ 5,2	+ 12,2	+ 9,8
3. Staat (Schatkist) .....	+ 39,5	+ 4,5	—	+ 2,9	- 14,3	+ 32,6	+ 80,7	+ 251,0	+ 4,5	+ 96,8	+ 36,8	+ 14,6	+ 403,7	+ 1,1	+ 518,1
4. Overheidssector niet elders vermeld	- 0,8	+ 2,0	+ 0,9	- 0,1	0,0	+ 2,0	+ 2,7	+ 15,5	0,0	+ 11,1	+ 48,2	- 1,7	+ 73,1	+ 4,2	+ 82,0
5. Sociale verzekering .....	+ 8,6	+ 0,4	+ 0,2	0,0	+ 0,1	+ 9,3	+ 0,9	- 1,8	0,0	+ 2,7	+ 1,0	+ 3,7	+ 5,6	- 1,9	+ 13,9
6. Niet-financiële nationale sectoren samen .....	+ 56,6	+ 6,6	- 9,7	+ 3,0	+ 7,6	+ 64,1	+ 119,0	+ 288,1	+ 5,5	+ 116,6	+ 139,4	+ 34,9	+ 584,5	+ 18,2	+ 785,8
7. Buitenland .....	+ 105,4	+ 1,9	+ 2,5	0,0	- 0,7	+ 109,1	- 0,1	+ 615,3	0,0	+ 25,1	+ 5,0	+ 2,3	+ 647,7	+ 131,1	+ 887,8
8. Overwegend geldscheppende instellingen .....	+ 193,8	+ 1,0	+ 0,6	+ 2,7	- 0,4	+ 197,7	+ 763,5	+ 60,2	0,0	+ 7,6	- 1,3	- 1,0	+ 65,5	+ 57,6	+ 1.084,3
9. Rentenfonds .....	—	—	0,0	0,0	—	0,0	- 3,2	+ 13,6	—	+ 3,2	- 6,3	—	+ 10,5	- 0,4	+ 6,9
10. Spaarkassen, hypotheek- en kapitalisatiemaatschappijen .....	+ 147,2	- 0,9	+ 0,4	+ 2,6	- 3,1	+ 146,2	+ 12,7	+ 2,4	0,0	+ 0,8	+ 3,6	+ 2,9	+ 9,7	+ 11,4	+ 180,0
11. Kredietinstellingen van de overheids-sector .....	+ 108,7	- 2,8	+ 6,0	+ 4,2	+ 0,3	+ 116,4	+ 2,9	+ 19,2	+ 1,3	+ 2,7	+ 9,2	- 0,9	+ 31,5	+ 12,2	+ 163,0
12. Overige instellingen <sup>1</sup> .....	+ 60,3	0,0	+ 0,1	0,0	+ 0,1	+ 60,5	0,0	0,0	0,0	+ 0,5	0,0	0,0	+ 0,5	+ 0,7	+ 61,7
13. Financiële instellingen samen .....	+ 510,0	- 2,7	+ 7,1	+ 9,5	- 3,1	+ 520,8	+ 775,9	+ 95,4	+ 1,3	+ 14,8	+ 5,2	+ 1,0	+ 117,7	+ 81,5	+ 1.495,9
14. Niet bepaalde sectoren en aanpassingen .....		+ 5,0	0,0	0,0	+ 0,5	+ 5,5	+ 32,8	+ 94,4	+ 0,3	+ 21,3	+ 22,3	+ 4,3	+ 142,6	—	+ 180,9
15. Totaal van de vorderingen .....	+ 672,0	+ 10,8	- 0,1	+ 12,5	+ 4,3	+ 699,5	+ 927,6	+ 1.093,2	+ 7,1	+ 177,8	+ 171,9	+ 42,5	+ 1.492,5	+ 230,8	+ 3.350,4
Saldo van de vorderingen en de schulden .....	+ 510,0	+ 1,0	- 518,2	- 69,5	- 9,6	- 86,3	+ 39,8	+ 8,9	+ 0,2	- 2,2	+ 8,9	- 19,2	- 3,4	+ 49,9	—

<sup>1</sup> Instellingen voor verzekering op het leven en tegen arbeidsongevallen, pensioenfonds.

Bibliografische referenties: *Belgische economische statistieken 1970-1980*. — *Tijdschrift van de Nationale Bank van België*. XLVIII<sup>e</sup> jaargang, deel II, november 1973, XVIX<sup>e</sup> jaargang, deel II, juli-augustus 1974, L<sup>e</sup> jaargang, deel II, december 1975.

LII<sup>e</sup> jaargang, deel I, januari 1977, LII<sup>e</sup> jaargang, deel II, december 1977, LIII<sup>e</sup> jaargang, deel II, oktober 1978, LIV<sup>e</sup> jaargang, deel II, september 1979, LV<sup>e</sup> jaargang, deel I, juni 1980, LVI<sup>e</sup> jaargang, deel I, mei-juni 1981, LVII<sup>e</sup> jaargang, deel II, juli-augustus 1982, LIX<sup>e</sup> jaargang, deel I, februari 1984, LX<sup>e</sup> jaargang, deel I, februari 1985. — *Statistiques financières de l'OCDE (OESO)*.

### XIII. — OVERWEGEND GELDSCHEPPENDE INSTELLINGEN

#### 1. — GEZAMENLIJKE BALANSEN VAN DE OVERWEGEND GELDSCHEPPENDE INSTELLINGEN

(Miljarden franken)

Einde periode	Geldhoeveelheid <sup>1</sup>	Andere verbintenissen tegenover de bedrijven en particulieren <sup>2</sup>			Totaal  <sup>(5) =</sup> <sup>(1) tot (4)</sup> <sup>=</sup> <sup>(6) tot (15)</sup>	Netto buitenlands actief	Vorderingen op de overheid		Vorderingen op de bedrijven <sup>5</sup> en particulieren			Vorderingen op financiële instellingen andere dan overwegend geldscheppende <sup>8</sup>			Diversen <sup>11</sup>
		In Belgische franken		In buitenlandse valuta's (deposito's voor ten hoogste een jaar)			Staat <sup>3</sup>	Andere overheden <sup>4</sup>	Discontokredieten, voorschotten en acceptkredieten		Obligaties <sup>7</sup>	Rentenfonds		Andere financiële instellingen <sup>10</sup>	
		Voor ten hoogste een jaar (deposito's)	Voor meer dan een jaar (deposito's, kasbons en obligaties)						Gefinancierd door de overwegend geldscheppende instellingen	Pro memorie: bij hun oorsprong verleend door de overwegend geldscheppende instellingen <sup>6</sup>		Voorschotten van de N.B.B. voor de financiering van schatkistcertificaten	Overige <sup>9</sup>		
(1)	(2)	(3)	(4)	(6)	(7)	(8)	(9)	(10)	(11)	(12)	(13)	(14)	(15)		
1977 .....	741,5	529,4	135,3	35,8	1.442,0	122,8	482,9	99,7	654,0	670,3	57,3	2,8	7,8	94,0	- 79,3
1978 .....	784,9	594,3	154,6	29,8	1.563,6	75,8	532,8	111,6	736,2	742,1	61,6	16,0	14,8	94,1	- 79,3
1979 .....	804,7	657,1	180,3	37,7	1.679,8	- 33,5	595,6	139,3	877,8	884,7	58,2	52,5	24,6	92,8	- 127,5
1980 .....	806,7	691,2	226,3	54,1	1.778,3	- 51,9	721,3	141,4	948,3	959,1	62,9	77,1	12,3	93,5	- 226,6
1981 .....	824,9	725,3	268,1	103,8	1.922,1	- 231,0	843,9	138,8	1.023,3	1.031,3	56,1	149,5	7,7	158,5	- 224,7
1982 .....	856,7	789,0	325,7	125,8	2.097,2	- 354,2	1.027,5	146,4	1.052,4	1.055,5	51,8	181,1	10,0	177,9	- 195,7
1983 September .....	894,7	823,9	383,4	124,9	2.226,9	- 455,6	1.284,4	127,6	1.039,3	1.053,0	50,5	196,1	8,1	191,8	- 215,3
December .....	931,0	855,1	388,4	128,7	2.303,2	- 507,7	1.302,8	149,9	1.098,0	1.102,2	58,3	188,4	16,2	197,5	- 200,2
1984 Maart .....	891,2	899,5	398,6	148,2	2.337,5	- 532,5	1.350,2	151,0	1.056,5	1.062,1	57,1	198,7	17,1	227,1	- 187,7
Juni .....	963,0	888,7	405,0	145,7	2.402,4	- 559,6	1.446,5	164,8	1.089,3	1.094,1	55,0	185,9	21,4	203,9	- 204,8
September .....	911,5	929,0	412,6	147,3	2.400,4	- 580,3	1.461,4	178,0	1.085,4	1.090,9	53,9	191,5	23,2	204,8	- 217,5
December .....	934,2	929,9	425,9	137,8	2.427,8	- 612,3	1.401,3	203,7	1.124,5	1.132,9	57,6	200,6	21,1	204,4	- 173,1
1985 Maart .....	915,7	981,3	441,4	143,9	2.482,3	- 608,1	* 1.555,4	* 159,9	1.108,9	1.116,6	* 56,5	165,1	4,2	222,3	* - 181,9
Juni .....	1.009,5	951,0	463,4	133,1	2.557,0	- 671,0	* 1.615,6	* 190,9	1.146,7	1.154,5	* 54,1	169,8	12,5	224,5	* - 186,1
September .....	939,6	972,5	467,7	129,2	2.509,0	- 656,9	* 1.622,5	* 177,5	1.112,3	1.122,6	* 51,6	188,0	13,9	* 239,6	* - 239,5
December .....	964,6	1.016,8	481,4	123,6	2.586,4	- 723,1	* 1.622,5	* 183,0	1.185,9	1.195,1	* 50,9	182,2	17,2	* 240,4	* - 172,6

<sup>1</sup> Zie tabel XIII-4a, kolom (10).

<sup>2</sup> Inclusief de « andere verbintenissen » in de vorm van deposito's, kasbons en obligaties en de « achtergestelde passiva » in de vorm van obligaties en leningen tegenover de financiële instellingen andere dan overwegend geldscheppende.

<sup>3</sup> Inclusief de indirecte staatsschuld.

<sup>4</sup> Inclusief de instellingen van de sociale verzekering en na aftrek van de niet-monetaire verbintenissen tegenover de andere overheden.

<sup>5</sup> Privé-bedrijven die geen financiële instellingen zijn, overheidsbedrijven, instellingen voor verzekering op het leven en tegen arbeidsongevallen, en pensioenfondsen.

<sup>6</sup> Zie tabel XIII-9, kolom (4).

<sup>7</sup> Inclusief de certificaten voor ten hoogste een jaar van de overheidsbedrijven.

<sup>8</sup> Na aftrek van de verbintenissen tegenover financiële instellingen die geen overwegend geldscheppende instellingen zijn, in een andere vorm dan deposito's of kasbons en obligaties en de « achtergestelde passiva » in de vorm van obligaties en leningen.

<sup>9</sup> Na aftrek van het creditsaldo van het Rentenfonds bij de N.B.B.

<sup>10</sup> Spaarkassen, hypotheek- en kapitalisatiemaatschappijen en kredietinstellingen van de overheidssector.

<sup>11</sup> Voornamelijk het saldo van de niet elders ingedeelde activa en passiva van het Muntfonds, het saldo van de niet elders ingedeelde vorderingen en verbintenissen op en tegenover ingezetenen, de salderingsrekeningen, de verschillen tussen de vastleggingen en participaties eensdeels en de eigen middelen anderdeels, en de tegenpost van de netto cumulatieve toekenning aan België van bijzondere trekkingsrechten op het I.M.F.

N.B. — Voor de wijze van opstelling: zie *Tijdschrift voor Documentatie en Voorlichting*, XXIV<sup>e</sup> jaargang, deel II, n<sup>o</sup> 6, december 1949; XXX<sup>e</sup> jaargang, deel II, n<sup>o</sup> 5, november 1955; XXXIII<sup>e</sup> jaargang, deel II, n<sup>o</sup> 5, november 1958; XLII<sup>e</sup> jaargang, deel I, n<sup>o</sup> 1, januari 1967, deel II, n<sup>o</sup> 3, september 1967 en *Tijdschrift van de Nationale Bank van België*, LI<sup>e</sup> jaargang, deel I, n<sup>o</sup> 1, januari 1976; LI<sup>e</sup> jaargang, deel I, n<sup>o</sup> 1, januari 1977.

— Voor de indeling van de « Geldhoeveelheid » zie tabellen XIII-4a en XIII-4b.

— Voor de indeling van het « Netto buitenlands actief » zie tabellen XIII-5a en XIII-5b.

XIII - 2. — DE BALANSEN VAN DE NATIONALE BANK VAN BELGIE,  
DE GELDSCHEPPENDE OVERHEIDSINSTELLINGEN EN DE DEPOSITOBANKEN

a) Nationale Bank van België — Activa — Jaarlijkse en driemaandelijks cijfers

(Miljarden franken)

	31-12-78	31-12-79	31-12-80	31-12-81	31-12-82	31-12-83	31-3-84	30-6-84	30-9-84	31-12-84	31-3-85	30-6-85	30-9-85	31-12-85	31-3-86
<b>A. Vorderingen op het buitenland :</b>															
1. Goud .....	72,5	58,3	58,2	58,2	58,2	58,2	58,2	58,2	58,2	58,2	58,2	58,2	58,2	58,2	58,2
2. I.M.F. : — Deelneming .....	19,4	18,1	18,1	15,3	14,6	23,7	23,4	24,0	23,9	25,0	23,9	23,9	23,0	22,8	22,5
— Leningen .....	0,7	0,0	0,0	0,0	0,0	0,0	0,0	0,0	0,0	0,0	0,0	0,0	0,0	0,0	0,0
— Bijzondere trekkingsrechten .....	20,1	23,2	24,2	30,6	32,7	19,4	19,1	18,8	19,3	22,1	22,3	-18,8	17,7	16,0	14,8
— Andere .....	9,4	7,4	5,7	4,5	2,3	2,4	2,4	2,3	2,3	0,8	1,8	1,7	2,6	2,5	6,0
3. Ecu's .....	—	61,1	110,7	33,6	73,0	139,2	101,5	65,1	131,8	165,4	184,1	182,4	175,9	157,9	145,4
4. Internationale akkoorden .....	0,4	0,0	0,8	1,0	1,1	1,3	1,3	1,2	1,7	1,6	1,7	1,2	1,7	1,4	2,6
5. E.F.M.S. ....	0,0	0,0	0,0	0,0	0,0	0,0	0,0	0,0	0,0	0,0	0,0	0,0	0,0	0,0	0,0
6. E.E.G. : Financiële bijstand op middellange termijn	—	—	—	—	—	—	—	—	—	—	—	—	—	—	—
7. Obligaties .....	0,0	0,0	0,0	0,0	0,0	0,0	0,0	0,0	0,0	0,0	0,0	0,0	0,0	0,0	0,0
8. Uitvoeraccepten in Belgische franken	25,8	22,1	6,9	31,1	31,6	29,6	42,1	36,1	11,6	10,7	11,2	15,1	9,3	15,5	8,2
9. Andere : a) in buitenlandse valuta's .....	106,1	75,5	114,8	112,0	49,4	47,5	67,8	79,9	60,2	40,0	30,5	45,9	24,0	29,4	30,1
b) in Belgische franken .....	0,0	0,0	0,0	0,0	0,0	0,0	0,0	0,0	0,0	0,0	0,0	0,0	0,0	0,0	0,0
Totaal van de vorderingen op het buitenland .....	254,4	265,7	339,4	286,3	262,9	321,3	315,8	285,6	309,0	323,8	333,7	347,2	312,2	303,7	287,8
<b>B. Vorderingen op de nationale overwegend geldscheppende instellingen :</b>															
1. Munten en biljetten .....	0,4	0,4	0,6	0,7	0,9	0,9	1,1	0,9	0,8	0,7	0,8	0,8	1,5	1,0	1,1
2. Andere : a) op de N.B.B. :															
— monetaire reserve .....	—	—	—	—	—	—	—	—	—	—	—	—	—	—	—
— andere .....	—	—	—	—	—	—	—	—	—	—	—	—	—	—	—
b) op de overheidsinstellingen .....	2,0	3,4	4,3	4,4	4,4	4,6	4,9	4,9	4,4	4,4	3,4	3,8	4,1	4,4	4,1
c) op de depositobanken .....	2,1	0,2	0,0	0,5	0,0	0,0	1,5	0,1	0,0	2,2	0,1	0,9	0,0	0,7	1,8
<b>C. Vorderingen op de andere nationale sectoren :</b>															
1. Op de Staat <sup>1</sup> :															
a) voor ten hoogste een jaar .....	37,0	37,0	37,0	37,0	37,0	37,0	37,0	37,0	37,0	37,0	37,0	37,0	37,0	37,0	37,0
b) voor meer dan een jaar :															
— obligaties verkrijgbaar door elke belegger .....	4,2	4,9	5,5	6,3	8,0	9,7	10,9	10,9	10,8	10,8	12,3	12,4	12,4	12,4	14,3
— andere .....	37,5	37,5	37,5	37,5	37,5	37,5	37,5	37,5	37,5	37,5	37,5	37,5	37,5	37,5	37,5
2. Op de andere overheden <sup>2</sup> :															
a) voor ten hoogste een jaar .....	—	—	—	—	—	—	—	—	—	—	—	—	—	—	—
b) voor meer dan een jaar :															
— obligaties verkrijgbaar door elke belegger .....	1,1	1,1	1,2	1,3	0,9	0,6	0,6	0,6	0,7	0,7	0,7	0,7	0,7	0,7	0,8
— andere .....	—	—	—	—	—	—	—	—	—	—	—	—	—	—	—
3. Op de bedrijven <sup>3</sup> en particulieren :															
a) bankaccepten .....	12,1	12,0	5,7	13,2	10,5	7,3	9,5	5,3	0,8	0,0	0,0	0,0	0,0	1,7	0,0
b) handelspapier .....	41,2	46,4	34,4	41,2	42,3	46,2	45,5	40,2	6,8	0,0	0,0	0,0	0,0	7,8	0,2
c) voorschotten .....	0,1	0,3	0,5	0,1	0,4	0,4	0,5	0,2	0,0	0,1	0,1	0,0	0,0	0,0	0,0
d) andere vorderingen voor ten hoogste een jaar .....	—	—	—	—	—	—	—	—	—	—	—	—	—	—	—
e) andere vorderingen voor meer dan een jaar :															
— obligaties verkrijgbaar door elke belegger .....	0,4	0,4	0,4	0,4	0,2	0,2	0,2	0,2	0,2	0,2	0,2	0,1	0,0	0,0	0,0
— andere .....	—	—	—	—	—	—	—	—	—	—	—	—	—	—	—
4. Op het Rentenfonds : voor ten hoogste een jaar :															
a) voorschotten van de N.B.B. voor de financiering van schatkistcertificaten .....	16,0	52,5	77,1	149,5	181,1	188,4	198,7	185,9	191,5	200,6	165,1	169,8	188,0	182,2	168,5
b) overige .....	13,9	23,2	9,9	0,0	0,0	13,6	0,0	0,0	0,0	0,0	0,0	0,0	0,0	0,0	0,0
5. Op de andere financiële instellingen <sup>4</sup> :															
a) voor ten hoogste een jaar :															
— kasbons verkrijgbaar door elke belegger .....	—	—	—	—	—	—	—	—	—	—	—	—	—	—	—
— andere .....	0,7	0,0	0,0	0,0	0,1	0,1	0,0	0,0	0,0	0,0	0,0	0,1	0,0	0,0	2,8
b) voor meer dan een jaar :															
— kasbons en oblig. verkrijgbaar door elke belegger .....	0,2	0,2	0,2	0,2	0,3	0,3	0,3	0,3	0,3	0,3	0,3	0,3	0,3	0,3	0,3
— andere .....	—	—	—	—	—	—	—	—	—	—	—	—	—	—	—
<b>D. Andere</b> .....	35,5	93,1	83,5	63,1	76,5	63,0	78,1	86,7	86,2	80,1	68,3	69,5	78,4	64,5	85,9
<b>TOTAAL DER ACTIVA</b> .....	458,8	578,3	637,2	641,7	663,0	731,1	742,1	696,3	686,0	698,4	659,5	680,1	672,1	653,9	642,1

<sup>1</sup> Inclusief de indirecte Staatsschuld.

<sup>2</sup> Inclusief de instellingen van de sociale verzekering.

<sup>3</sup> Privé-bedrijven die geen financiële instellingen zijn, overheidsbedrijven, instellingen voor verzekering op het leven en tegen arbeidsongevallen, en pensioenfondsen.

<sup>4</sup> Spaarkassen, hypotheek- en kapitalisatiemaatschappijen, kredietinstellingen van de overheidssector.



a) Nationale Bank van België — Passiva — Jaarlijkse en driemaandelijke cijfers

(Miljarden franken)

	31-12-78	31-12-79	31-12-80	31-12-81	31-12-82	31-12-83	31-3-84	30-6-84	30-9-84	31-12-84	31-3-85	30-6-85	30-9-85	31-12-85	31-3-86
<b>A. Verbintenissen tegenover het buitenland :</b>															
1. Tegenover het I.M.F. ....	0,1	0,1	0,1	0,1	0,2	0,3	0,3	0,3	0,4	0,3	0,3	0,3	0,3	0,3	0,3
2. Tegenover het E.F.M.S. ....	26,7	27,4	0,0	2,8	18,1	48,2	80,5	12,0	—	—	—	—	—	—	—
3. Andere :															
a) in buitenlandse valuta's ....	0,0	0,0	0,0	0,0	0,0	0,0	0,0	0,0	0,0	0,0	0,0	0,0	0,0	0,0	0,0
b) in Belgische franken <sup>1</sup> ....	5,9	6,0	7,0	9,3	6,5	6,6	6,7	6,3	6,7	6,2	5,2	5,3	5,9	6,7	5,4
c) monetaire reserve : Groothertogdom Luxemburg .	—	—	—	—	—	—	—	—	—	—	—	—	—	—	—
Totaal der verbintenissen tegenover het buitenland .	32,7	33,5	7,1	12,2	24,8	55,1	87,5	18,6	7,1	6,5	5,5	5,6	6,2	7,0	5,7
<b>B. Verbintenissen tegenover de nationale overwegend geldscheppende instellingen :</b>															
1. Munten en biljetten <sup>2</sup> ....	10,2	12,8	11,9	12,1	12,7	12,6	11,4	12,9	11,8	16,3	12,1	13,5	14,0	14,8	14,8
2. Andere :															
a) tegenover de N.B.B. ....	—	—	—	—	—	—	—	—	—	—	—	—	—	—	—
b) tegenover de overheidsinstellingen ....	0,0	0,0	0,0	0,0	0,0	0,0	0,0	0,0	0,0	0,0	0,0	0,0	0,0	0,0	* 0,0
c) tegenover de depositobanken :															
— monetaire reserve ....	0,1	—	—	—	—	—	—	—	—	—	—	—	—	—	—
— kasbons en obligaties ....	—	—	—	—	—	—	—	—	—	—	—	—	—	—	—
— andere ....	0,4	0,3	0,4	0,4	0,4	0,3	0,0	0,2	0,0	0,5	0,1	0,0	0,0	0,4	* 0,1
<b>C. Verbintenissen tegenover de andere nationale sectoren :</b>															
1. Geldhoeveelheid :															
a) monetaire kasmiddelen in het bezit van de bedrijven <sup>3</sup> en particulieren :															
— chartaal geld <sup>4</sup> ....	349,7	359,0	364,2	370,1	369,5	383,3	372,4	395,0	379,4	381,9	373,0	395,7	375,8	379,9	* 373,0
— giraal geld <sup>5</sup> ....	0,8	0,7	0,4	0,9	0,4	0,2	0,3	0,3	0,2	0,4	0,2	0,3	0,2	0,2	0,3
b) giraal geld in het bezit van de overheid ....	0,0	0,0	0,0	0,0	0,6	0,8	0,6	0,8	0,8	0,7	0,8	0,8	0,7	0,8	0,0
2. Andere verbintenissen tegenover de bedrijven en particulieren :															
a) in Belgische franken :															
— voor ten hoogste een jaar :															
— deposito's op gewone boekjes ....	—	—	—	—	—	—	—	—	—	—	—	—	—	—	—
— andere deposito's ....	—	—	—	—	—	—	—	—	—	—	—	—	—	—	—
— voor meer dan een jaar :															
— deposito's ....	—	—	—	—	—	—	—	—	—	—	—	—	—	—	—
— kasbons en obligaties ....	—	—	—	—	—	—	—	—	—	—	—	—	—	—	—
b) in buitenlandse valuta's : deposito's voor ten hoogste een jaar ....	—	—	—	—	—	—	—	—	—	—	—	—	—	—	—
3. Andere verbintenissen :															
a) tegenover de Schatkist ....	0,0	0,0	0,0	0,0	0,0	0,0	0,0	0,0	0,0	0,0	0,0	0,0	0,0	0,0	0,0
b) tegenover de andere overheden : voor ten hoogste een jaar (termijndeposito's) ....	—	—	—	—	—	—	—	—	—	—	—	—	—	—	—
c) tegenover de financiële instellingen :															
— het Rentenfonds ....	0,0	0,0	0,0	0,0	0,0	0,0	0,0	0,0	0,0	0,0	0,0	0,0	0,0	0,0	0,0
— instel. voor verzekering op het leven en tegen arbeidsongev., pensioenfondsen : mon. reserve	—	—	—	—	—	—	—	—	—	—	—	—	—	—	—
— de andere financiële instellingen :															
— monetaire reserve ....	0,3	—	—	—	—	—	—	—	—	—	—	—	—	—	—
— andere ....	—	—	—	—	—	—	—	—	—	—	—	—	—	—	—
<b>D. Andere</b> ....	64,6	172,0	253,2	246,0	254,6	278,8	269,9	268,5	286,7	292,1	267,8	264,2	275,2	250,8	248,2
<b>TOTAAL DER PASSIVA</b> ...	458,8	578,3	637,2	641,7	663,0	731,1	742,1	696,3	686,0	698,4	659,5	680,1	672,1	653,9	642,1

<sup>1</sup> Inclusief de verbintenissen in Belgische franken tegenover de internationale instellingen andere dan het I.M.F.

<sup>2</sup> Inclusief de munten en biljetten van de Schatkist in het bezit van de overwegend geldscheppende instellingen andere dan de N.B.B.

<sup>3</sup> Privé-bedrijven andere dan overwegend geldscheppende, financiële instellingen van de overheidssector die geen overwegend geldscheppende instellingen zijn, en overheidsbedrijven.

<sup>4</sup> De cijfers van deze rubriek zijn onderschat voor een bedrag gelijk aan de munten en biljetten van de Schatkist, die in het bezit zijn van de overwegend geldscheppende instellingen andere dan de N.B.B.

<sup>5</sup> Exclusief het creditsaldo van het Rentenfonds bij de N.B.B., welke opgenomen is in C. 3. c).

## a) Nationale Bank van België — Activa — Maandelijkse cijfers

(Miljarden franken)

	31-5-85	30-6-85	31-7-85	31-8-85	30-9-85	31-10-85	30-11-85	31-12-85	31-1-86	28-2-86	31-3-86	30-4-86	31-5-86
<b>A. Vorderingen op het buitenland :</b>													
1. Goud .....	58,2	58,2	58,2	58,2	58,2	58,2	58,2	58,2	58,2	58,2	58,2	58,2	58,2
2. I.M.F. : — Deelneming .....	23,8	23,9	23,2	23,0	23,0	23,0	22,7	22,8	23,0	22,3	22,5	22,5	22,5
— Leningen .....	0,0	0,0	0,0	0,0	0,0	0,0	0,0	0,0	0,0	0,0	0,0	0,0	0,0
— Bijzondere trekkingsrechten .....	18,6	18,8	18,7	18,9	17,7	16,0	15,6	16,0	16,0	14,6	14,8	14,5	14,7
— Andere .....	1,8	1,7	1,8	2,6	2,6	2,5	2,5	2,5	3,6	6,0	6,0	6,0	6,0
3. Ecu's .....	182,4	182,4	175,7	175,7	175,7	156,6	156,6	157,9	146,2	146,2	145,4	143,4	143,4
4. Internationale akkoorden .....	1,4	1,2	1,6	1,7	1,7	1,5	1,4	1,4	1,5	1,8	2,6	2,7	2,5
5. E.F.M.S. ....	0,0	0,0	0,0	0,0	0,0	0,0	0,0	0,0	0,0	0,0	0,0	0,0	0,0
6. E.E.G. : Financiële bijstand op middellange termijn ...	—	—	—	—	—	—	—	—	—	—	—	—	—
7. Obligaties .....	0,0	0,0	0,0	0,0	0,0	0,0	0,0	0,0	0,0	0,0	0,0	0,0	0,0
8. Uitvoeraccepten in Belgische franken .....	10,4	15,1	11,1	10,4	9,3	14,1	11,7	15,5	14,6	11,3	8,2	10,7	4,6
9. Andere : a) in buitenlandse valuta's .....	50,4	45,9	35,4	26,1	24,0	31,1	30,3	29,4	28,9	29,0	30,1	30,9	87,3
b) in Belgische franken .....	0,0	0,0	0,0	0,0	0,0	0,0	0,0	0,0	0,0	0,0	0,0	0,0	0,0
Totaal van de vorderingen op het buitenland .....	347,0	347,2	325,7	316,6	312,2	303,0	299,0	303,7	292,0	289,4	287,8	288,9	339,2
<b>B. Vorderingen op de nationale overwegend geldscheppende instellingen :</b>													
1. Munten en biljetten .....	0,7	0,8	0,9	1,3	1,5	1,3	1,2	1,0	1,2	1,2	1,1	1,0	1,0
2. Andere : a) op de N.B.B. :													
— monetaire reserve .....	—	—	—	—	—	—	—	—	—	—	—	—	—
— andere .....	—	—	—	—	—	—	—	—	—	—	—	—	—
b) op de overheidsinstellingen .....	3,9	3,8	3,7	3,7	4,1	4,1	4,5	4,4	3,9	4,3	4,1	3,8	3,7
c) op de depositobanken .....	0,0	0,9	0,0	0,0	0,0	0,0	0,0	0,7	0,0	0,0	1,8	0,0	0,0
<b>C. Vorderingen op de andere nationale sectoren :</b>													
1. Op de Staat <sup>1</sup> :													
a) voor ten hoogste een jaar .....	37,0	37,0	37,0	37,0	37,0	37,0	37,0	37,0	37,0	37,0	37,0	37,0	37,0
b) voor meer dan een jaar :													
— obligaties verkrijgbaar door elke belegger .....	12,4	12,4	12,4	12,4	12,4	12,4	12,4	12,4	12,4	14,3	14,3	14,3	14,3
— andere .....	37,5	37,5	37,5	37,5	37,5	37,5	37,5	37,5	37,5	37,5	37,5	37,5	37,5
2. Op de andere overheden <sup>2</sup> :													
a) voor ten hoogste een jaar .....	—	—	—	—	—	—	—	—	—	—	—	—	—
b) voor meer dan een jaar :													
— obligaties verkrijgbaar door elke belegger .....	0,7	0,7	0,7	0,7	0,7	0,7	0,7	0,7	0,7	0,7	0,8	0,8	0,8
— andere .....	—	—	—	—	—	—	—	—	—	—	—	—	—
3. Op de bedrijven <sup>3</sup> en particulieren :													
a) bankaccepten .....	0,0	0,0	0,0	0,0	0,0	0,3	0,0	1,7	0,6	0,0	0,0	0,4	0,0
b) handelspapier .....	0,0	0,0	0,0	0,0	0,0	0,2	0,0	7,8	3,5	0,4	0,2	4,1	0,0
c) voorschotten .....	0,1	0,0	0,0	0,0	0,0	0,0	0,1	0,0	0,1	0,1	0,0	0,1	0,0
d) andere vorderingen voor ten hoogste een jaar .....	—	—	—	—	—	—	—	—	—	—	—	—	—
e) andere vorderingen voor meer dan een jaar :													
— obligaties verkrijgbaar door elke belegger .....	0,0	0,1	0,0	0,0	0,0	0,0	0,0	0,0	0,0	0,0	0,0	0,0	0,0
— andere .....	—	—	—	—	—	—	—	—	—	—	—	—	—
4. Op het Rentenfonds : voor ten hoogste een jaar :													
a) voorschotten van de N.B.B. voor de financiering van schatkistcertificaten .....	168,4	169,8	174,5	185,9	188,0	187,2	185,3	182,2	160,6	168,8	168,5	166,1	138,2
b) overige .....	0,0	0,0	0,0	5,1	0,0	0,0	0,0	0,0	0,0	0,0	0,0	0,0	0,0
5. Op de andere financiële instellingen <sup>4</sup> :													
a) voor ten hoogste een jaar :													
— kasbons verkrijgbaar door elke belegger .....	—	—	—	—	—	—	—	—	—	—	—	—	—
— andere .....	0,0	0,1	0,0	0,0	0,0	0,0	0,0	0,0	0,0	0,0	2,8	0,0	0,5
b) voor meer dan een jaar :													
— kasbons en oblig. verkrijgbaar door elke belegger .....	0,3	0,3	0,3	0,3	0,3	0,3	0,3	0,3	0,3	0,3	0,3	0,3	0,3
— andere .....	—	—	—	—	—	—	—	—	—	—	—	—	—
D. Andere .....	77,3	69,5	75,6	69,7	78,4	71,7	63,8	64,5	70,0	78,2	85,9	72,4	116,4
<b>TOTAAL DER ACTIVA ...</b>	<b>685,3</b>	<b>680,1</b>	<b>668,3</b>	<b>670,2</b>	<b>672,1</b>	<b>655,7</b>	<b>641,8</b>	<b>653,9</b>	<b>619,8</b>	<b>632,2</b>	<b>642,1</b>	<b>626,7</b>	<b>688,9</b>

<sup>1</sup> Inclusief de indirecte Staatsschuld.<sup>2</sup> Inclusief de instellingen van de sociale verzekering.<sup>3</sup> Privé-bedrijven die geen financiële instellingen zijn, overheidsbedrijven, instellingen voor verzekering op het leven en tegen arbeidsongevallen, en pensioenfondsen.<sup>4</sup> Spaarkassen, hypotheek- en kapitalisatiemaatschappijen, kredietinstellingen van de overheidssector.

a) Nationale Bank van België — Passiva — Maandelijks cijfers

(Miljarden franken)

	31-5-85	30-6-85	31-7-85	31-8-85	30-9-85	31-10-85	30-11-85	31-12-85	31-1-86	28-2-86	31-3-86	30-4-86	31-5-86
<b>A. Verbintenissen tegenover het buitenland :</b>													
1. Tegenover het I.M.F. ....	0,3	0,3	0,3	0,3	0,3	0,3	0,3	0,3	0,3	0,3	0,3	0,3	0,3
2. Tegenover het E.F.M.S. ....	—	—	—	—	—	—	—	—	—	—	—	—	—
3. Andere :													
a) in buitenlandse valuta's ....	0,0	0,0	0,0	0,0	0,0	0,0	0,0	0,0	0,0	0,0	0,0	0,0	0,0
b) in Belgische franken <sup>1</sup> ....	5,7	5,3	6,2	5,7	5,9	6,0	7,6	6,7	6,1	5,4	5,4	4,9	5,1
c) monetaire reserve : Groothertogdom Luxemburg ....	—	—	—	—	—	—	—	—	—	—	—	—	—
Totaal der verbintenissen tegenover het buitenland ....	6,0	5,6	6,5	6,0	6,2	6,3	7,9	7,0	6,4	5,7	5,7	5,2	5,4
<b>B. Verbintenissen tegenover de nationale overwegend geldscheppende instellingen :</b>													
1. Munten en biljetten <sup>2</sup> ....	12,9	13,5	12,1	11,7	14,0	12,4	11,5	14,8	11,8	11,7	* 14,8	* 12,0	* 12,0
2. Andere :													
a) tegenover de N.B.B. ....	—	—	—	—	—	—	—	—	—	—	—	—	—
b) tegenover de overheidsinstellingen ....	0,0	0,0	0,0	0,0	0,0	0,0	0,0	0,0	0,0	0,0	* 0,0	* 0,0	* 0,0
c) tegenover de depositobanken :													
— monetaire reserve ....	—	—	—	—	—	—	—	—	—	—	—	—	—
— kasbons en obligaties ....	—	—	—	—	—	—	—	—	—	—	—	—	—
— andere ....	0,3	0,0	0,2	0,5	0,0	0,1	0,1	0,4	0,1	0,0	* 0,1	* 0,0	* 0,0
<b>C. Verbintenissen tegenover de andere nationale sectoren :</b>													
1. Geldhoeveelheid :													
a) monetaire kasmiddelen in het bezit van de bedrijven <sup>3</sup> en particulieren :													
— chartaal geld <sup>4</sup> ....	386,7	395,7	380,4	379,3	375,8	373,3	373,0	379,9	366,5	369,3	* 373,0	* 375,5	* 392,3
— giraal geld <sup>5</sup> ....	0,4	0,3	0,3	0,2	0,2	0,2	0,2	0,2	0,3	0,3	0,3	0,3	0,4
b) giraal geld in het bezit van de overheid ....	0,6	0,8	0,9	0,8	0,7	0,7	0,7	0,8	0,7	0,7	0,0	0,0	— 0,1
2. Andere verbintenissen tegenover de bedrijven en particulieren :													
a) in Belgische franken :													
— voor ten hoogste een jaar :													
— deposito's op gewone boekjes ....	—	—	—	—	—	—	—	—	—	—	—	—	—
— andere deposito's ....	—	—	—	—	—	—	—	—	—	—	—	—	—
— voor meer dan een jaar :													
— deposito's ....	—	—	—	—	—	—	—	—	—	—	—	—	—
— kasbons en obligaties ....	—	—	—	—	—	—	—	—	—	—	—	—	—
b) in buitenlandse valuta's : deposito's voor ten hoogste een jaar ....	—	—	—	—	—	—	—	—	—	—	—	—	—
3. Andere verbintenissen :													
a) tegenover de Schatkist ....	0,0	0,0	0,0	0,0	0,0	0,0	0,0	0,0	0,0	0,0	0,0	0,0	0,0
b) tegenover de andere overheden : voor ten hoogste een jaar (termijndeposito's) ....	—	—	—	—	—	—	—	—	—	—	—	—	—
c) tegenover de financiële instellingen :													
— het Rentenfonds ....	0,0	0,0	0,0	0,0	0,0	0,0	0,0	0,0	0,0	0,0	0,0	0,0	0,0
— instel. voor verzekering op het leven en tegen arbeidsongev., pensioenfondsen : mon. reserve ....	—	—	—	—	—	—	—	—	—	—	—	—	—
— de andere financiële instellingen :													
— monetaire reserve ....	—	—	—	—	—	—	—	—	—	—	—	—	—
— andere ....	—	—	—	—	—	—	—	—	—	—	—	—	—
<b>D. Andere</b> ....	278,4	264,2	267,9	271,7	275,2	262,7	248,4	250,8	234,0	244,5	* 248,2	* 233,7	* 278,9
<b>TOTAAL DER PASSIVA</b> ...	685,3	680,1	668,3	670,2	672,1	655,7	641,8	653,9	619,8	632,2	642,1	626,7	688,9

<sup>1</sup> Inclusief de verbintenissen in Belgische franken tegenover de internationale instellingen andere dan het I.M.F.

<sup>2</sup> Inclusief de munten en biljetten van de Schatkist in het bezit van de overwegend geldscheppende instellingen andere dan de N.B.B.

<sup>3</sup> Privé-bedrijven andere dan overwegend geldscheppende, financiële instellingen van de overheidssector die geen overwegend geldscheppende instellingen zijn, en overheidsbedrijven.

<sup>4</sup> De cijfers zijn onderschat voor een bedrag gelijk aan de munten en biljetten van de Schatkist, die in het bezit zijn van de overwegend geldscheppende instellingen andere dan de N.B.B.

<sup>5</sup> Exclusief het creditsaldo van het Rentenfonds bij de N.B.B., welke opgenomen is in C. 3. c).

b) Geldscheppende overheidsinstellingen — Activa<sup>1</sup> — Jaarlijkse en driemaandelijke cijfers

(Miljarden franken)

	31-12-77	31-12-78	31-12-79	31-12-80	31-12-81	31-12-82	31-12-83	31-3-84	30-6-84	30-9-84	31-12-84	31-3-85	30-6-85	30-9-85	31-12-85
<b>A. Vorderingen op het buitenland :</b>															
1. Goud .....	—	—	—	—	—	—	—	—	—	—	—	—	—	—	—
2. I.M.F. : — Deelneming .....	—	—	—	—	—	—	—	—	—	—	—	—	—	—	—
— Leningen .....	—	—	—	—	—	—	—	—	—	—	—	—	—	—	—
— Bijzondere trekkingsrechten .....	—	—	—	—	—	—	—	—	—	—	—	—	—	—	—
— Andere .....	—	—	—	—	—	—	—	—	—	—	—	—	—	—	—
3. Ecu's .....	—	—	—	—	—	—	—	—	—	—	—	—	—	—	—
4. Internationale akkoorden .....	—	—	—	—	—	—	—	—	—	—	—	—	—	—	—
5. E.F.M.S. ....	—	—	—	—	—	—	—	—	—	—	—	—	—	—	—
6. E.E.G. : Financiële bijstand op middellange termijn .....	—	—	—	—	—	—	—	—	—	—	—	—	—	—	—
7. Obligaties .....	—	—	—	—	—	—	—	—	—	—	—	—	—	—	—
8. Uitvoeraaccepten in Belgische franken .....	0,4	0,4	0,0	2,4	1,0	0,4	4,7	0,0	0,0	10,7	2,0	0,0	0,0	1,4	2,1
9. Andere : a) in buitenlandse valuta's .....	—	—	—	—	—	—	—	—	—	—	—	—	—	—	—
b) in Belgische franken .....	0,5	0,0	0,0	0,3	0,0	0,0	0,1	0,0	0,0	0,0	0,0	0,0	0,0	0,2	0,1
Totaal van de vorderingen op het buitenland .....	0,9	0,4	0,0	2,7	1,0	0,4	4,8	0,0	0,0	10,7	2,0	0,0	0,0	1,6	2,2
<b>B. Vorderingen op de nationale overwegend geldscheppende instellingen :</b>															
1. Munten en biljetten .....	0,1	1,2	1,4	1,5	1,6	1,8	1,6	1,4	1,6	1,5	1,9	1,6	1,7	1,5	2,0
2. Andere : a) op de N.B.B. :															
— monetaire reserve .....	—	—	—	—	—	—	—	—	—	—	—	—	—	—	—
— andere .....	0,0	0,0	0,0	0,0	0,0	0,0	0,0	0,0	0,0	0,0	0,0	0,0	0,0	0,0	0,0
b) op de overheidsinstellingen .....	1,4	2,3	2,5	2,9	4,8	2,2	3,0	0,8	1,1	2,8	1,3	2,3	3,1	0,4	1,5
c) op de depositobanken .....	0,6	0,0	6,7	1,0	1,8	4,1	0,2	5,3	5,0	0,1	3,4	4,3	2,7	4,8	1,1
<b>C. Vorderingen op de andere nationale sectoren :</b>															
<b>1. Op de Staat<sup>2</sup> :</b>															
a) voor ten hoogste een jaar .....	80,3	84,0	81,1	86,0	89,0	86,8	84,3	82,8	92,5	84,5	70,6	91,0	96,2	82,3	83,6
b) voor meer dan een jaar :															
— obligaties verkrijgbaar door elke belegger .....	10,3	10,7	11,3	12,5	13,3	14,5	15,0	15,0	14,9	14,9	14,9	*15,0	*15,0	*15,0	* 15,0
— andere .....	—	—	—	—	—	—	—	—	—	—	—	—	—	—	—
<b>2. Op de andere overheden<sup>3</sup> :</b>															
a) voor ten hoogste een jaar .....	35,7	38,5	44,7	44,5	34,7	39,2	42,4	38,1	47,6	38,7	62,0	34,4	58,1	42,4	47,1
b) voor meer dan een jaar :															
— obligaties verkrijgbaar door elke belegger .....	—	—	0,1	0,1	0,3	0,1	0,0	0,0	0,0	0,0	0,0	* 0,0	* 0,0	* 0,0	* 0,0
— andere .....	—	—	—	—	—	—	—	—	—	—	—	—	—	—	—
<b>3. Op de bedrijven<sup>4</sup> en particulieren :</b>															
a) bankaccepten .....	1,5	0,6	0,0	0,4	0,8	0,1	0,0	0,0	0,0	0,1	0,3	0,0	0,0	0,3	0,4
b) handelspapier .....	1,6	2,7	0,0	1,0	1,9	0,8	0,6	0,0	0,0	1,5	0,3	0,0	0,0	0,8	2,7
c) voorschotten .....	—	—	—	—	—	—	—	—	—	—	—	—	—	—	—
d) andere vorderingen voor ten hoogste een jaar .....	—	—	—	—	—	—	—	—	—	—	—	—	—	—	—
e) andere vorderingen voor meer dan een jaar :															
— obligaties verkrijgbaar door elke belegger .....	0,3	0,6	0,6	0,6	0,5	0,5	0,3	0,3	0,3	0,2	0,2	* 0,2	* 0,2	* 0,2	* 0,2
— andere .....	—	—	—	—	—	—	—	—	—	—	—	—	—	—	—
<b>4. Op het Rentenfonds : voor ten hoogste een jaar :</b>															
a) voorschotten van de N.B.B. voor de financiering van schatkistcertificaten .....	—	—	—	—	—	—	—	—	—	—	—	—	—	—	—
b) overige .....	0,0	0,1	0,0	0,1	0,0	0,0	0,0	0,0	0,0	0,0	0,0	0,0	0,0	2,3	0,4
<b>5. Op de andere financiële instellingen<sup>5</sup> :</b>															
a) voor ten hoogste een jaar :															
— kasbons verkrijgbaar door elke belegger .....	—	—	—	—	—	—	—	—	—	—	—	—	—	—	—
— andere .....	0,2	0,0	0,0	0,0	0,5	0,3	0,0	0,0	0,0	0,0	0,7	0,5	0,0	1,0	0,2
b) voor meer dan een jaar :															
— kasbons en oblig. verkrijgbaar door elke belegger .....	—	—	—	—	—	—	—	—	—	—	—	—	—	—	—
— andere .....	0,0	0,0	0,0	0,0	0,0	0,0	0,0	0,0	0,0	0,0	0,0	0,0	0,0	0,0	0,0
D. Andere .....	12,2 <sup>6</sup>	11,6	13,2	10,9	11,5	13,3	13,9	15,4	15,0	14,2	11,8	15,9	13,9	14,6	11,3
<b>TOTAAL DER ACTIVA ...</b>	<b>145,1<sup>6</sup></b>	<b>152,7</b>	<b>161,6</b>	<b>164,2</b>	<b>161,7</b>	<b>164,1</b>	<b>166,1</b>	<b>159,1</b>	<b>178,0</b>	<b>169,2</b>	<b>169,4</b>	<b>165,2</b>	<b>190,9</b>	<b>167,2</b>	<b>167,7</b>

<sup>1</sup> B.P.C., Muntfonds (activa op korte term. en oblig.), Gemeentekrediet van België (activa die de tegenwaarde vormen van de direct opvraagbare passiva), H.W.I. (alleen de activa gefinancierd met middelen opgenomen bij de overwegend geldscheppende instellingen). Wat betreft het Muntfonds is de tegenwaarde van het overschot van de getelde passiva op de getelde activa opgenomen in de rubriek D. « Andere ».

<sup>2</sup> Inclusief de indirecte Staatsschuld.

<sup>3</sup> Inclusief de instellingen van de sociale verzekering.

<sup>4</sup> Privé-bedrijven die geen financiële instellingen zijn, overheidsbedrijven, instellingen voor verzekering op het leven en tegen arbeidsongevallen, en pensioenfondsen.

<sup>5</sup> Spaarkassen, hypotheek- en kapitalisatiemaatschappijen, kredietinstellingen van de overheidssector.

<sup>6</sup> Nieuwe reeks : de afwijking t.o.v. de oude reeks is toe te schrijven aan een verbeterde telling van de tegoeden der buitengewone rekenplichtigen bij het Bestuur der Postchecks. Het vergelijkbaar cijfer in 1977 bedraagt 19,7 en voor het totaal der activa 152,6.

b) Geldscheppende overheidsinstellingen — Passiva<sup>1</sup> — Jaarlijkse en driemaandelijke cijfers

(Miljarden franken)

	31-12-77	31-12-78	31-12-79	31-12-80	31-12-81	31-12-82	31-12-83	31-3-84	30-6-84	30-9-84	31-12-84	31-3-85	30-6-85	30-9-85	31-12-85
<b>A. Verbintenissen tegenover het buitenland :</b>															
1. Tegenover het I.M.F. ....	—	—	—	—	—	—	—	—	—	—	—	—	—	—	—
2. Tegenover het E.F.M.S. ....	—	—	—	—	—	—	—	—	—	—	—	—	—	—	—
3. Andere :															
a) in buitenlandse valuta's .....	—	—	—	—	—	—	—	—	—	—	—	—	—	—	—
b) in Belgische franken .....	0,0	0,0	0,0	0,0	0,0	0,3	0,2	0,0	0,0	0,0	0,0	0,0	0,0	0,0	0,0
c) monetaire reserve : Groothertogdom Luxemburg ..	—	—	—	—	—	—	—	—	—	—	—	—	—	—	—
Totaal der verbintenissen tegenover het buitenland ..	0,0	0,0	0,0	0,0	0,0	0,3	0,2	0,0	0,0	0,0	0,0	0,0	0,0	0,0	0,0
<b>B. Verbintenissen tegenover de nationale overwegend geldscheppende instellingen :</b>															
1. Munten en biljetten <sup>2</sup> .....	0,4	0,4	0,5	0,6	0,7	0,8	0,9	1,1	0,9	0,8	0,7	0,8	0,8	1,5	1,0
2. Andere :															
a) tegenover de N.B.B. ....	2,5	2,0	3,4	4,3	4,4	4,4	4,6	4,2	4,8	4,4	4,3	3,4	3,8	4,1	4,5
b) tegenover de overheidsinstellingen .....	1,3	2,3	2,5	2,8	4,8	2,2	3,0	1,5	1,1	2,8	1,4	2,3	3,1	2,3	1,5
c) tegenover de depositobanken :															
— monetaire reserve .....	—	—	—	—	—	—	—	—	—	—	—	—	—	—	—
— kasbons en obligaties .....	—	—	—	—	—	—	—	—	—	—	—	—	—	—	—
— andere .....	6,4	4,9	7,6	8,7	6,2	5,8	5,6	5,9	5,2	10,9	6,8	4,7	3,1	11,6	6,7
<b>C. Verbintenissen tegenover de andere nationale sectoren :</b>															
1. Geldhoeveelheid :															
a) monetaire kasmiddelen in het bezit van de bedrijven <sup>3</sup> en particulieren :															
— chartaal geld <sup>4</sup> .....	11,7	12,2	12,7	14,7	15,7	15,4	15,5	15,2	15,5	15,5	15,6	15,5	15,1	14,3	14,4
— giraal geld .....	86,0	91,3	91,3	91,8	95,2	97,3	96,2	92,2	106,1	94,0	86,8	102,5	109,5	95,6	102,2
b) giraal geld in het bezit van de overheid .....	36,8 <sup>5</sup>	39,6	43,6	41,3	34,7	37,9	40,1	38,3	44,4	40,8	53,8	36,0	55,5	37,8	37,4
2. Andere verbintenissen tegenover de bedrijven en particulieren :															
a) in Belgische franken :															
— voor ten hoogste een jaar :															
— deposito's op gewone boekjes .....	—	—	—	—	—	—	—	—	—	—	—	—	—	—	—
— andere deposito's .....	—	—	—	—	—	—	—	—	—	—	—	—	—	—	—
— voor meer dan een jaar :															
— deposito's .....	—	—	—	—	—	—	—	—	—	—	—	—	—	—	—
— kasbons en obligaties .....	—	—	—	—	—	—	—	—	—	—	—	—	—	—	—
b) in buitenlandse valuta's : deposito's voor ten hoogste een jaar .....	—	—	—	—	—	—	—	—	—	—	—	—	—	—	—
3. Andere verbintenissen :															
a) tegenover de Schatkist .....	—	—	—	—	—	—	—	—	—	—	—	—	—	—	—
b) tegenover de andere overheden : voor ten hoogste een jaar (termijndeposito's) .....	—	—	—	—	—	—	—	—	—	—	—	—	—	—	—
c) tegenover de financiële instellingen :															
— het Rentenfonds .....	0,0	0,0	0,0	0,0	0,0	0,0	0,0	0,0	0,0	0,0	0,0	0,0	0,0	0,0	0,0
— instel. voor verzekering op het leven en tegen arbeidsongev., pensioenfondsen : mon. reserve ..	—	—	—	—	—	—	—	—	—	—	—	—	—	—	—
— de andere financiële instellingen :															
— monetaire reserve .....	—	—	—	—	—	—	—	—	—	—	—	—	—	—	—
— andere .....	—	—	—	—	—	—	—	0,7	—	—	—	—	—	—	—
<b>D. Andere</b> .....	0,0	0,0	0,0	0,0	0,0	0,0	0,0	0,0	0,0	0,0	0,0	0,0	0,0	0,0	0,0
<b>TOTAAL DER PASSIVA</b> ...	145,1 <sup>5</sup>	152,7	161,6	164,2	161,7	164,1	166,1	159,1	178,0	169,2	169,4	165,2	190,9	167,2	167,7

<sup>1</sup> B.P.C., Muntfonds (munten en biljetten), Gemeentekrediet van België (direct opvraagbare passiva), H.W.I. (alleen de passiva t.o.v. overwegend geldscheppende instellingen).

<sup>2</sup> Alleen de munten en biljetten van de Schatkist in het bezit van de N.B.B.

<sup>3</sup> Privé-bedrijven andere dan overwegend geldscheppende, financiële instellingen van de overheidssector die geen overwegend geldscheppende instellingen zijn, en overheidsbedrijven.

<sup>4</sup> De cijfers van deze rubriek zijn overschat voor een bedrag gelijk aan de munten en biljetten van de Schatkist, die in het bezit zijn van de overwegend geldscheppende instellingen andere dan de N.B.B.

<sup>5</sup> Nieuwe reeks : de afwijking t.o.v. de oude reeks is toe te schrijven aan een verbeterde telling van de tegoeden der buitengewone rekenplichtigen bij het Bestuur der Postchecks. Het vergelijkbaar cijfer in 1977 bedraagt 44,3 voor het giraal geld en 152,6 voor het totaal der passiva.

## c) Depositbanken — Activa — Jaarlijkse en driemaandelijke cijfers

(Miljarden franken)

	31-12-77	31-12-78	31-12-79	31-12-80	31-12-81	31-12-82	31-12-83	31-3-84	30-6-84	30-9-84	31-12-84	31-3-85	30-6-85	30-9-85	31-12-85
<b>A. Vorderingen op het buitenland :</b>															
1. Goud .....	—	—	—	—	—	—	—	—	—	—	—	—	—	—	—
2. I.M.F. : — Deelneming .....	—	—	—	—	—	—	—	—	—	—	—	—	—	—	—
— Leningen .....	—	—	—	—	—	—	—	—	—	—	—	—	—	—	—
— Bijzondere trekkingsrechten .....	—	—	—	—	—	—	—	—	—	—	—	—	—	—	—
— Andere .....	—	—	—	—	—	—	—	—	—	—	—	—	—	—	—
3. Ecu's .....	—	—	—	—	—	—	—	—	—	—	—	—	—	—	—
4. Internationale akkoorden .....	—	—	—	—	—	—	—	—	—	—	—	—	—	—	—
5. E.F.M.S. ....	—	—	—	—	—	—	—	—	—	—	—	—	—	—	—
6. E.E.G. : Financiële bijstand op middellange termijn	—	—	—	—	—	—	—	—	—	—	—	—	—	—	—
7. Obligaties .....	34,5	37,9	40,9	46,2	69,8	75,0	139,3	172,7	194,7	212,4	245,1	278,3	320,3	327,4	335,3
8. Uitvoeraccepten in Belgische franken	19,3	16,4	18,8	17,9	18,9	17,8	16,4	15,3	16,0	26,2	30,5	29,2	27,9	23,2	19,2
9. Andere : a) in buitenlandse valuta's	803,8	1.004,1	1.236,1	1.748,5	2.485,2	2.852,1	3.360,3	3.395,0	3.597,4	3.906,9	4.049,9	4.392,8	4.524,3	4.381,5	4.090,2
b) in Belgische franken	82,6	77,4	83,1	100,2	116,1	140,0	167,5	175,2	177,1	186,2	191,5	182,2	191,6	204,0	220,2
Totaal van de vorderingen op het buitenland .....	940,2	1.135,8	1.378,9	1.912,8	2.690,0	3.084,9	3.683,5	3.758,2	3.985,2	4.331,7	4.517,0	4.882,5	5.064,1	4.936,1	4.664,9
<b>B. Vorderingen op de nationale overwegend geldschepende instellingen :</b>															
1. Munten en biljetten .....	7,9	10,0	11,4	10,4	10,5	10,8	11,0	10,0	11,3	10,3	14,4	10,5	11,8	12,5	12,8
2. Andere : a) op de N.B.B. :															
— monetaire reserve .....	—	0,1	—	—	—	—	—	—	—	—	—	—	—	—	—
— andere .....	0,5	0,4	0,3	0,4	0,4	0,4	0,3	0,0	0,2	0,0	0,5	0,1	0,1	0,1	0,4
b) op de overheidsinstellingen	6,4	4,9	7,6	8,7	6,2	5,8	5,6	5,9	5,1	10,9	6,8	4,6	3,1	11,5	6,8
c) op de depositbanken	164,5	172,5	195,5	239,6	309,5	399,5	469,5	492,6	452,6	450,3	437,1	500,4	498,1	529,2	520,7
<b>C. Vorderingen op de andere nationale sectoren :</b>															
1. Op de Staat <sup>1</sup> :															
a) voor ten hoogste een jaar .....	11,6	23,7	62,3	135,9	239,3	337,4	481,1	512,2	538,4	561,4	482,2	516,1	547,9	564,5	556,6
b) voor meer dan een jaar :															
— obligaties verkrijgbaar door elke belegger .....	282,6	317,5	341,2	355,4	335,6	392,5	482,3	476,0	501,0	482,3	499,2	550,2	585,2	611,0	617,0
— andere .....	19,4	18,2	20,4	51,5	85,9	113,8	155,9	178,9	214,2	233,0	249,1	296,4	284,5	262,9	263,4
2. Op de andere overheden <sup>2</sup> :															
a) voor ten hoogste een jaar .....	9,1	10,5	18,4	21,1	20,7	24,1	23,3	30,7	16,8	23,9	25,6	35,4	33,5	35,2	39,3
b) voor meer dan een jaar :															
— obligaties verkrijgbaar door elke belegger .....	36,8	41,2	45,1	44,0	45,8	20,0	9,9	10,2	6,2	14,4	14,7	14,1	21,0	22,9	22,2
— andere .....	17,4	20,5	30,1	30,7	36,2	62,4	74,0	71,6	93,8	100,6	101,0	75,5	77,8	76,5	74,0
3. Op de bedrijven <sup>3</sup> en particulieren :															
a) bankaccepten .....	9,9	13,0	14,1	16,2	15,5	16,6	13,5	16,9	14,5	18,5	17,8	19,8	19,0	16,0	15,5
b) handelspapier .....	148,8	149,2	162,4	172,0	160,6	160,6	167,0	165,9	170,1	191,4	201,1	211,4	208,0	190,3	191,2
c) voorschotten .....	452,1	517,3	642,5	718,1	790,0	821,1	863,0	818,1	859,0	866,3	904,9	877,6	919,7	904,9	966,6
d) andere vorderingen voor ten hoogste een jaar	1,2	1,2	0,7	8,9	1,3	2,3	0,0	0,0	0,0	0,0	0,0	0,0	0,0	0,0	0,3
e) andere vorderingen voor meer dan een jaar :															
— obligaties verkrijgbaar door elke belegger .....	16,0	20,0	16,8	14,4	15,5	17,0	23,3	22,3	20,7	20,0	23,2	21,9	21,0	19,3	18,7
— andere .....	39,3	39,4	39,7	38,6	38,4	31,7	34,5	34,3	33,9	33,5	34,0	34,2	32,8	32,1	31,7
4. Op het Rentenfonds : voor ten hoogste een jaar :															
a) voorschotten van de N.B.B. voor de financiering van schatkistcertificaten	—	—	—	—	—	—	—	—	—	—	—	—	—	—	—
b) overige .....	0,4	0,8	1,4	2,4	7,7	10,0	2,6	17,1	21,4	23,2	21,1	4,2	12,5	11,6	16,8
5. Op de andere financiële instellingen <sup>4</sup> :															
a) voor ten hoogste een jaar :															
— kasbons verkrijgbaar door elke belegger .....	0,0	0,0	0,0	0,0	0,0	0,0	0,0	0,0	0,0	0,0	0,0	0,0	0,1	0,0	0,0
— andere .....	10,2	10,9	9,6	17,8	62,8	73,9	96,4	139,6	101,1	95,7	98,6	125,1	124,9	138,2	132,2
b) voor meer dan een jaar :															
— kasbons en oblig. verkrijgbaar door elke belegger .....	68,9	70,6	65,5	68,2	70,9	75,4	64,8	63,3	61,4	58,6	56,3	53,2	53,0	53,5	61,3
— andere .....	15,1	14,5	18,7	20,0	37,5	40,9	51,8	51,9	58,9	58,4	60,1	59,4	62,2	61,4	63,5
D. Andere .....	158,2	182,9	212,3	218,9	311,2	377,4	438,5	447,9	451,3	491,8	544,0	529,5	547,7	531,7	581,1
<b>TOTAAL DER ACTIVA ...</b>	<b>2.416,5</b>	<b>2.775,1</b>	<b>3.294,9</b>	<b>4.106,0</b>	<b>5.291,5</b>	<b>6.078,5</b>	<b>7.151,8</b>	<b>7.323,6</b>	<b>7.617,1</b>	<b>8.076,2</b>	<b>8.308,7</b>	<b>8.822,1</b>	<b>9.128,0</b>	<b>9.021,4</b>	<b>8.857,0</b>

<sup>1</sup> Inclusief de indirecte staatsschuld.<sup>2</sup> Inclusief de instellingen van de sociale verzekering.<sup>3</sup> Privé-bedrijven die geen financiële instellingen zijn, overheidsbedrijven, instellingen voor verzekering op het leven en tegen arbeidsongevallen, en pensioenfondsen.<sup>4</sup> Spaarkassen, hypotheek- en kapitalisatiemaatschappijen, kredietinstellingen van de overheidssector.

## c) Depositobanken — Passiva — Jaarlijkse en driemaandelijkse cijfers

(Miljarden franken)

	31-12-77	31-12-78	31-12-79	31-12-80	31-12-81	31-12-82	31-12-83	31-3-84	30-6-84	30-9-84	31-12-84	31-3-85	30-6-85	30-9-85	31-12-85
<b>A. Verbintenissen tegenover het buitenland :</b>															
1. Tegenover het I.M.F. ....	—	—	—	—	—	—	—	—	—	—	—	—	—	—	—
2. Tegenover het E.F.M.S. ....	—	—	—	—	—	—	—	—	—	—	—	—	—	—	—
3. Andere :															
a) in buitenlandse valuta's .....	842,0	1.063,1	1.346,7	1.945,9	2.847,4	3.316,8	4.093,4	4.120,5	4.400,7	4.779,0	4.989,5	5.327,1	5.545,3	5.395,2	5.155,9
b) in Belgische franken <sup>1</sup> .....	207,2	218,9	297,9	353,8	348,7	360,5	368,7	398,5	411,1	445,6	459,1	491,7	531,4	505,3	531,0
c) monetaire reserve : Groothertogdom Luxemburg .	—	—	—	—	—	—	—	—	—	—	—	—	—	—	—
Totaal der verbintenissen tegenover het buitenland .	1.049,2	1.282,0	1.644,6	2.299,7	3.196,1	3.677,3	4.462,1	4.519,0	4.811,8	5.224,6	5.448,6	5.818,8	6.076,7	5.900,5	5.686,9
<b>B. Verbintenissen tegenover de nationale overwegend geldscheppende instellingen :</b>															
1. Munten en biljetten .....	—	—	—	—	—	—	—	—	—	—	—	—	—	—	—
2. Andere :															
a) tegenover de N.B.B. ....	0,0	2,1	0,2	0,0	0,5	0,0	0,0	1,6	0,2	0,0	2,2	0,1	0,9	0,0	0,7
b) tegenover de overheidsinstellingen .....	0,6	0,0	6,7	1,0	1,8	4,1	0,2	5,3	5,0	0,1	3,4	4,3	2,7	2,9	1,1
c) tegenover de depositobanken :															
— monetaire reserve .....	—	—	—	—	—	—	—	—	—	—	—	—	—	—	—
— kasbons en obligaties .....	0,3	0,4	0,3	0,3	0,3	0,4	0,7	0,7	0,8	0,8	0,8	0,8	0,9	0,9	0,9
— andere .....	164,2	172,1	195,2	239,3	309,2	399,1	468,8	491,9	451,6	449,5	436,3	499,5	497,2*	528,3*	519,8
<b>C. Verbintenissen tegenover de andere nationale sectoren :</b>															
1. Geldhoeveelheid :															
a) monetaire kasmiddelen in het bezit van de bedrijven <sup>2</sup> en particulieren :															
— chartaal geld .....	—	—	—	—	—	—	—	—	—	—	—	—	—	—	—
— giraal geld .....	278,6	291,7	296,8	293,7	306,9	334,6	393,7	370,8	399,8	379,7	393,3	386,1	431,1*	413,3*	427,7
b) giraal geld in het bezit van de overheid .....	0,4	0,6	0,5	0,6	1,4	1,1	1,2	1,3	1,1	1,1	1,7	1,6	1,5	2,0	2,0
2. Andere verbintenissen tegenover de bedrijven en particulieren <sup>3</sup> :															
a) in Belgische franken :															
— voor ten hoogste een jaar :															
— deposito's op gewone boekjes .....	298,2	337,4	361,2	362,9	377,5	384,5	423,7	433,0	438,9	443,1	462,7	475,8	489,0	500,9	532,2
— andere deposito's .....	231,2	256,9	295,9	328,3	347,8	404,5	431,5	466,5	449,8	485,8	467,2	505,5	462,0	471,6	484,0
— voor meer dan een jaar :															
— deposito's .....	31,0	29,0	27,4	25,3	23,0	25,4	31,6	31,8	31,7	31,8	32,5	33,1	35,2	36,0	37,0
— kasbons en obligaties .....	104,4	125,6	153,0	201,0	245,0	300,2	356,8	366,8	373,3	380,8	393,5	408,3	428,2	431,7	444,3
b) in buitenlandse valuta's : deposito's voor ten hoogste een jaar .....	35,8	29,8	37,7	54,1	103,8	125,8	128,6	148,2	145,7	147,3	137,8	143,9	133,1	129,2	123,6
3. Andere verbintenissen :															
a) tegenover de Schatkist .....	—	—	—	—	—	—	—	—	—	—	—	—	—	—	—
b) tegenover de andere overheden : voor ten hoogste een jaar (termijndeposito's) .....	0,3	0,3	0,2	0,2	0,3	0,3	0,3	0,3	0,3	0,3	0,3	0,3	0,3	0,3	0,3
c) tegenover de financiële instellingen :															
— het Rentenfonds .....	0,0	0,0	0,0	0,0	0,0	0,0	0,0	0,0	0,0	0,0	0,0	0,0	0,0	0,0	0,0
— instel. voor verzekering op het leven en tegen arbeidsongev., pensioenfondsen : mon. reserve .....	—	—	—	—	—	—	—	—	—	—	—	—	—	—	—
— de andere financiële instellingen :															
— monetaire reserve .....	—	—	—	—	—	—	—	—	—	—	—	—	—	—	—
— andere <sup>4</sup> .....	0,7	2,5	1,1	12,9	13,4	13,0	15,8	27,2	17,8	8,2	11,6	16,3	16,2	14,8	17,2
<b>D. Andere</b> .....	221,6	244,7	274,1	286,7	364,5	408,2	436,8	459,2	489,3	523,1	516,8	527,7	553,0*	589,0*	579,3
<b>TOTAAL DER PASSIVA</b> ...	2.416,5	2.775,1	3.294,9	4.106,0	5.291,5	6.078,5	7.151,8	7.323,6	7.617,1	8.076,2	8.308,7	8.822,1	9.128,0	9.021,4	8.857,0

<sup>1</sup> Inclusief de verbintenissen in Belgische franken tegenover de internationale instellingen gevestigd in de B.L.E.U.<sup>2</sup> Privé-bedrijven andere dan overwegend geldscheppende, financiële instellingen van de overheidssector die geen overwegend geldscheppende instellingen zijn, en overheidsbedrijven.<sup>3</sup> Inclusief de « andere verbintenissen » — in de vorm van deposito's, kasbons en obligaties — tegenover de financiële instellingen die geen overwegend geldscheppende instellingen zijn, en de « achtergestelde passiva » in de vorm van obligaties en leningen.<sup>4</sup> Verbintenissen andere dan in de vorm van deposito's, kasbons en obligaties en monetaire reserve (zie voetnoot <sup>3</sup>).

## d) Totaal der overwegend geldscheppende instellingen — Activa — Jaarlijkse en driemaandelijke cijfers

(Miljarden franken)

	31-12-77	31-12-78	31-12-79	31-12-80	31-12-81	31-12-82	31-12-83	31-3-84	30-6-84	30-9-84	31-12-84	31-3-85	30-6-85	30-9-85	31-12-85	Kolom van tabel XIII-1 * Gezamenl. balansen van de overwegend geldscheppende instellingen *, waarin de rubriek begrepen is.
<b>A. Vorderingen op het buitenland :</b>																
1. Goud .....	72,3	72,5	58,3	58,2	58,2	58,2	58,2	58,2	58,2	58,2	58,2	58,2	58,2	58,2	58,2	58,2
2. I.M.F. : — Deelneming .....	26,7	19,4	18,1	18,1	15,3	14,6	23,7	23,4	24,0	23,9	25,0	23,9	23,9	23,0	22,8	22,8
— Leningen .....	1,5	0,7	0,0	0,0	0,0	0,0	0,0	0,0	0,0	0,0	0,0	0,0	0,0	0,0	0,0	0,0
— Bijzondere trekkingsrechten .....	19,8	20,1	23,2	24,2	30,6	32,7	19,4	19,1	18,8	19,3	22,1	22,3	18,8	17,7	16,0	16,0
— Andere .....	9,7	9,4	7,4	5,7	4,5	2,3	2,4	2,4	2,3	2,3	0,8	1,8	1,7	2,6	2,5	2,5
3. Ecu's .....	—	—	61,1	110,7	33,6	73,0	139,2	101,5	65,1	131,8	165,4	184,1	182,4	175,7	157,9	157,9
4. Internationale akkoorden .....	0,4	0,4	0,0	0,8	1,0	1,1	1,3	1,3	1,2	1,7	1,6	1,7	1,2	1,7	1,4	1,4
5. E.F.M.S. ....	0,0	0,0	0,0	0,0	0,0	0,0	0,0	0,0	0,0	0,0	0,0	0,0	0,0	0,0	0,0	0,0
6. E.E.G. : Financiële bijstand op middellange termijn .....	6,5	—	—	—	—	—	—	—	—	—	—	—	—	—	—	—
7. Obligaties .....	34,5	37,9	40,9	46,2	69,8	75,0	139,3	172,7	194,7	212,4	245,1	278,3	320,3	327,4	335,3	335,3
8. Uitvoeraccepten in Belgische franken .....	39,7	42,6	40,9	27,2	51,0	49,8	50,7	57,4	52,1	48,5	43,2	40,4	43,0	33,9	36,8	36,8
9. Andere : a) in buitenlandse valuta's .....	905,0	1.110,2	1.311,6	1.863,3	2.597,2	2.901,5	3.407,8	3.462,8	3.677,3	3.967,1	4.089,9	4.423,3	4.570,2	4.405,5	4.119,6	4.119,6
b) in Belgische franken .....	83,1	77,4	83,1	100,5	116,1	140,0	167,6	175,2	177,1	186,2	191,5	182,2	191,6	204,2	220,3	220,3
Totaal van de vorderingen op het buitenland .....	1.199,2	1.390,6	1.644,6	2.254,9	2.977,3	3.348,2	4.009,6	4.074,0	4.270,8	4.651,4	4.842,8	5.216,2	5.411,3	5.249,9	4.970,8	(6)
<b>B. Vorderingen op de nationale overwegend geldscheppende instellingen :</b>																
1. Munten en biljetten .....	8,4	11,6	13,2	12,5	12,8	13,5	13,5	12,5	13,8	12,6	17,0	12,9	14,3	15,5	15,8	(1)
2. Andere : a) op de N.B.B. : .....	—	—	—	—	—	—	—	—	—	—	—	—	—	—	—	—
— monetaire reserve .....	—	0,1	—	—	—	—	—	—	—	—	—	—	—	—	—	—
— andere .....	0,5	0,4	0,3	0,4	0,4	0,4	0,3	0,0	0,2	0,0	0,5	0,1	0,1	0,1	0,4	0,4
b) op de overheidsinstellingen .....	10,2	9,2	13,5	15,9	15,4	12,4	13,2	11,6	11,1	18,1	12,5	10,3	10,0	16,0	12,7	12,7
c) op de depositobanken .....	165,1	174,6	202,4	240,6	311,8	403,6	469,7	499,5	457,7	450,4	442,7	504,8	501,7	* 534,0	* 522,5	* 522,5
<b>C. Vorderingen op de andere nationale sectoren :</b>																
1. Op de Staat <sup>1</sup> :																
a) voor ten hoogste een jaar .....	128,9	144,7	180,4	258,9	365,3	461,2	602,4	632,0	667,9	682,9	589,8	644,1	681,1	683,8	677,2	(7)
b) voor meer dan een jaar : .....																
— obligaties verkrijgbaar door elke belegger .....	296,7	332,4	357,4	373,4	355,2	415,0	507,0	501,9	526,8	508,0	524,9	577,5	612,6	* 638,4	* 644,4	(7)
— andere .....	57,3	55,7	57,9	89,0	123,4	151,3	193,4	216,4	251,7	270,5	286,6	333,9	322,0	* 300,4	* 300,9	(7)
2. Op de andere overheden <sup>2</sup> :																
a) voor ten hoogste een jaar .....	44,8	49,0	63,1	65,6	55,4	63,3	65,7	68,8	64,4	62,6	87,6	69,8	91,6	* 77,6	* 86,4	(8)
b) voor meer dan een jaar : .....																
— obligaties verkrijgbaar door elke belegger .....	37,9	42,3	46,3	45,3	47,4	21,0	10,5	10,8	6,8	15,1	15,4	14,8	21,7	* 23,6	* 22,9	(8)
— andere .....	17,4	20,5	30,1	30,7	36,2	62,4	74,0	71,6	93,8	100,6	101,0	75,5	77,8	* 76,5	* 74,0	(8)
3. Op de bedrijven <sup>3</sup> en particulieren :																
a) bankaccepten .....	19,0	25,7	26,1	22,3	29,5	27,2	20,8	26,4	19,8	19,4	18,1	19,8	19,0	16,3	17,6	(9)
b) handelspapier .....	182,5	193,1	208,8	207,4	203,7	203,7	213,8	211,4	210,3	199,7	201,4	211,4	208,0	191,1	201,7	(9)
c) voorschotten .....	452,5	517,4	642,8	718,6	790,1	821,5	863,4	818,6	859,2	866,3	905,0	877,7	919,7	904,9	966,6	(9)
d) andere vorderingen voor ten hoogste een jaar .....	1,2	1,2	0,7	8,9	1,3	2,3	0,0	0,0	0,0	0,0	0,0	0,0	0,0	0,0	0,3	(11)
e) andere vorderingen voor meer dan een jaar : .....																
— obligaties verkrijgbaar door elke belegger .....	16,7	21,0	17,8	15,4	16,4	17,7	23,8	22,8	21,2	20,4	23,6	22,3	21,3	* 19,5	* 18,9	(11)
— andere .....	39,3	39,4	39,7	38,6	38,4	31,7	34,5	34,3	33,9	33,5	34,0	34,2	32,8	* 32,1	* 31,7	(11)
4. Op het Rentenfonds : voor ten hoogste een jaar :																
a) voorschotten van de N.B.B. voor de financiering van schatkistcertificaten .....	2,8	16,0	52,5	77,1	149,5	181,1	188,4	198,7	185,9	191,5	200,6	165,1	169,8	188,0	182,2	(12)
b) overige .....	7,8	14,8	24,6	12,3	7,7	10,0	16,2	17,1	21,4	23,2	21,1	4,2	12,5	13,9	17,2	(13)
5. Op de andere financiële instellingen <sup>4</sup> :																
a) voor ten hoogste een jaar : .....																
— kasbons verkrijgbaar door elke belegger .....	0,0	0,0	0,0	0,0	0,0	0,0	0,0	0,0	0,0	0,0	0,0	0,0	0,1	0,0	0,0	(14)
— andere .....	10,4	11,6	9,6	17,9	63,3	74,3	96,5	139,6	101,1	95,7	99,3	125,6	125,0	* 139,2	* 132,4	(14)
b) voor meer dan een jaar : .....																
— kasbons en oblig. verkrijgbaar door elke belegger .....	69,2	70,8	65,7	68,4	71,1	75,7	65,1	63,6	61,7	58,9	56,6	53,5	53,3	* 53,8	* 61,6	(14)
— andere .....	15,1	14,5	18,7	20,0	37,5	40,9	51,8	51,9	58,9	58,4	60,1	59,4	62,2	* 61,4	* 63,5	(14)
D. Andere .....	185,6 <sup>5</sup>	230,0	318,6	313,3	385,8	467,2	515,4	541,3	553,0	592,2	635,9	613,7	631,1	* 624,7	* 656,9	(15)
<b>TOTAAL DER ACTIVA</b> ...	<b>2.968,5<sup>5</sup></b>	<b>3.386,6</b>	<b>4.034,8</b>	<b>4.907,4</b>	<b>6.094,9</b>	<b>6.905,6</b>	<b>8.049,0</b>	<b>8.224,8</b>	<b>8.491,4</b>	<b>8.931,4</b>	<b>9.176,5</b>	<b>9.646,8</b>	<b>9.999,0</b>	<b>9.860,7</b>	<b>9.678,6</b>	

<sup>1</sup> Inclusief de indirecte Staatsschuld.<sup>2</sup> Inclusief de instellingen van de sociale verzekering.<sup>3</sup> Privé-bedrijven die geen financiële instellingen zijn, overheidsbedrijven, instellingen voor verzekering op het leven en tegen arbeidsongevallen, en pensioenfondsen.<sup>4</sup> Spaarkassen, hypotheek- en kapitalisatiemaatschappijen, kredietinstellingen van de overheidssector.<sup>5</sup> Nieuwe reeks : de afwijking t.o.v. de oude reeks is toe te schrijven aan een verbeterde telling van de tegoeden der buitengewone rekenplichtigen bij het Bestuur der Postchecks. Het vergelijkbaar cijfer in 1977 bedraagt 193,1 en voor het totaal der activa 2.976,0.



## d) Totaal der overwegend geldscheppende instellingen — Passiva — Jaarlijkse en driemaandelijke cijfers

(Miljarden franken)

	31-12-77	31-12-78	31-12-79	31-12-80	31-12-81	31-12-82	31-12-83	31-3-84	30-6-84	30-9-84	31-12-84	31-3-85	30-6-85	30-9-85	31-12-85	Kolom van tabel XIII-1 * Gezamenl. balansen van de overwegend geldscheppende instellingen *, waarin de rubriek begrepen is.
<b>A. Verbintenissen tegenover het buitenland :</b>																
1. Tegenover het I.M.F. ....	0,1	0,1	0,1	0,1	0,1	0,2	0,3	0,3	0,3	0,4	0,3	0,3	0,3	0,3	0,3	
2. Tegenover het E.F.M.S. ....	23,4	26,7	27,4	0,0	2,8	18,1	48,2	80,6	12,0	—	—	—	—	—	—	
3. Andere :																
a) in buitenlandse valuta's .....	842,0	1.063,1	1.346,7	1.945,9	2.847,4	3.316,8	4.093,4	4.120,5	4.400,7	4.779,0	4.989,5	5.327,1	5.545,3	5.395,2	5.155,9	
b) in Belgische franken <sup>1</sup> .....	210,9	224,8	303,9	360,8	358,0	367,3	375,5	405,1	417,4	452,3	465,3	496,9	536,7	511,2	537,7	
c) monetaire reserve : Groothertogdom Luxemburg .....	—	—	—	—	—	—	—	—	—	—	—	—	—	—	—	
Totaal der verbintenissen tegenover het buitenland ....	1.076,4	1.314,7	1.678,1	2.306,8	3.208,3	3.702,4	4.517,4	4.606,5	4.830,4	5.231,7	5.455,1	5.824,3	6.082,3	5.906,7	5.693,9	(6)
<b>B. Verbintenissen tegenover de nationale overwegend geldscheppende instellingen :</b>																
1. Munten en biljetten .....	8,4	10,6	13,3	12,5	12,8	13,5	13,5	12,5	13,8	12,6	17,0	12,9	14,3	15,5	15,8	(1)
2. Andere :																
a) tegenover de N.B.B. ....	2,5	4,1	3,6	4,3	4,9	4,4	4,6	5,8	5,0	4,4	6,5	3,5	4,7	4,1	5,2	
b) tegenover de overheidsinstellingen .....	1,9	2,3	9,2	3,8	6,6	6,3	3,2	6,8	6,1	2,9	4,8	6,6	5,8	5,2	2,6	
c) tegenover de depositobanken :																
— monetaire reserve .....	—	0,1	—	—	—	—	—	—	—	—	—	—	—	—	—	
— kasbons en obligaties .....	0,3	0,4	0,3	0,3	0,3	0,4	0,7	0,7	0,8	0,8	0,8	0,8	0,9	0,9	0,9	
— andere .....	171,1	177,4	203,1	248,4	315,8	405,3	474,7	497,8	457,0	460,4	443,6	504,3	500,3	539,9	526,9	
<b>C. Verbintenissen tegenover de andere nationale sectoren :</b>																
1. Geldhoeveelheid :																
a) monetaire kasmiddelen in het bezit van de bedrijven <sup>2</sup> en particulieren :																
— chartaal geld .....	339,1	361,9	371,7	378,9	385,8	384,9	398,8	387,6	410,5	394,9	397,5	388,5	410,8	390,1	394,3	(1)
— giraal geld <sup>3</sup> .....	365,1	383,8	388,8	385,9	403,0	432,3	490,1	463,3	506,2	473,9	480,5	488,8	540,9	* 509,1	* 530,1	(1)
b) giraal geld in het bezit van de overheid .....	37,2 <sup>6</sup>	40,2	44,1	41,9	36,1	39,6	42,1	40,2	46,3	42,7	56,2	38,4	57,8	* 40,5	* 40,2	(1)
2. Andere verbintenissen tegenover de bedrijven en particulieren <sup>4</sup> :																
a) in Belgische franken :																
— voor ten hoogste een jaar :																
— deposito's op gewone boekjes .....	298,2	337,4	361,2	362,9	377,5	384,5	423,7	433,0	438,9	443,1	462,7	475,8	489,0	500,9	532,2	(2)
— andere deposito's .....	231,2	256,9	295,9	328,3	347,8	404,5	431,5	466,5	449,8	485,8	467,2	505,5	462,0	471,6	* 484,0	(2)
— voor meer dan een jaar :																
— deposito's .....	31,0	29,0	27,4	25,3	23,0	25,4	31,6	31,8	31,7	31,8	32,5	33,1	35,2	36,0	37,0	(3)
— kasbons en obligaties .....	104,4	125,6	153,0	201,0	245,0	300,2	356,8	366,8	373,3	380,8	393,5	408,3	428,2	431,7	444,3	(3)
b) in buitenlandse valuta's : deposito's voor ten hoogste een jaar .....	35,8	29,8	37,7	54,1	103,8	125,8	128,6	148,2	145,7	147,3	137,8	143,9	133,1	129,2	123,6	(4)
3. Andere verbintenissen :																
a) tegenover de Schatkist .....	0,0	0,0	0,0	0,0	0,0	0,0	0,0	0,0	0,0	0,0	0,0	0,0	0,0	0,0	0,0	(7)
b) tegenover de andere overheden : voor ten hoogste een jaar (termijndeposito's) .....	0,3	0,3	0,2	0,2	0,3	0,3	0,3	0,3	0,3	0,3	0,3	0,3	0,3	0,3	0,3	(8)
c) tegenover de financiële instellingen :																
— het Rentenfonds .....	0,0	0,0	0,0	0,0	0,0	0,0	0,0	0,0	0,0	0,0	0,0	0,0	0,0	0,0	0,0	(13)
— instel. voor verzekering op het leven en tegen arbeidsongev., pensioenfondsen : mon. reserve .....	—	—	—	—	—	—	—	—	—	—	—	—	—	—	—	(15)
— de andere financiële instellingen :																
— monetaire reserve .....	—	0,3	—	—	—	—	—	—	—	—	—	—	—	—	—	(14)
— andere <sup>5</sup> .....	0,7	2,5	1,1	12,9	13,4	13,0	15,8	27,9	17,8	8,2	11,6	16,3	16,2	14,8	17,2	(14)
<b>D. Andere</b> .....	264,9	309,3	446,1	539,9	610,5	662,8	715,6	729,1	757,8	809,8	808,9	795,5	817,2	* 864,2	* 830,1	(15)
<b>TOTAAL DER PASSIVA</b> ...	2.968,5 <sup>6</sup>	3.386,6	4.034,8	4.907,4	6.094,9	6.905,6	8.049,0	8.224,8	8.491,4	8.931,4	9.176,5	9.646,8	9.999,0	9.860,7	9.678,6	

<sup>1</sup> Voor de N.B.B., incl. de verbintenissen in Belgische franken tegenover de internationale instellingen andere dan het I.M.F.; voor de andere geldscheppende instellingen, incl. de verbintenissen in Belgische franken tegenover de internationale in de B.L.E.U. gevestigde instellingen.

<sup>2</sup> Privé-bedrijven andere dan overwegend geldscheppende, financiële instellingen van de overheidssector die geen overwegend geldscheppende instellingen zijn, en overheidsbedrijven.

<sup>3</sup> Excl. het creditsaldo van het Rentenfonds bij de N.B.B., welke opgenomen is in C. 3. c).

<sup>4</sup> Incl. de « andere verbintenissen » — in de vorm van deposito's, kasbons en obligaties — tegenover de financiële instellingen die geen overwegend geldscheppende instellingen zijn, en de « achtergestelde passiva » in de vorm van obligaties en leningen.

<sup>5</sup> Verbintenissen andere dan in de vorm van deposito's, kasbons en obligaties, en monetaire reserve (zie voetnoot \*).

<sup>6</sup> Nieuwe reeks vanaf 31 december 1977 : de afwijking t.o.v. de oude reeks is toe te schrijven aan een verbeterde telling van de tegoeden der buitengewone rekenplichtigen bij het Bestuur der Postchecks. Het vergelijkbaar cijfer in 1977 bedraagt 44,7 voor het giraal geld en 2.976,0 voor het totaal der passiva.

XIII - 3. — OORZAKEN VAN DE VERANDERINGEN IN DE GELDHOEVEELHEID BIJ DE  
OVERWEGEND GELDSCHEPPENDE INSTELLINGEN

(Veranderingen in miljarden franken)

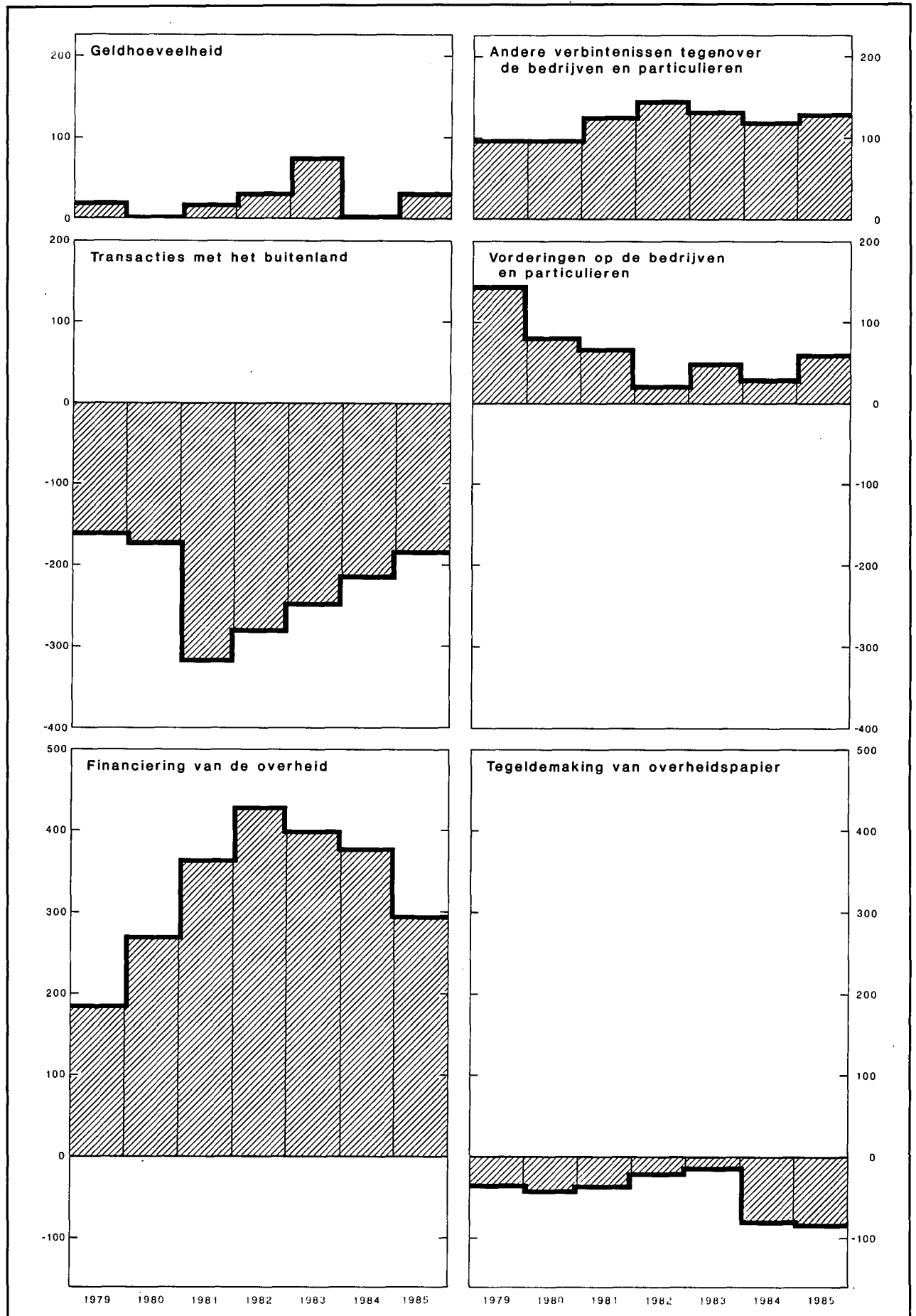

### XIII - 3. — OORZAKEN VAN DE VERANDERINGEN IN DE GELDHOEVEELHEID BIJ DE OVERWEGEND GELDSCHEPPENDE INSTELLINGEN

(Miljarden franken)

Periode	Geldhoeveelheid	Andere verbintenissen tegenover de bedrijven en particulieren <sup>1</sup>			Totaal  (5) = (1) tot (4) = (6) tot (16)	Transacties met het buitenland (lopend saldo + kapitaaltransacties van de bedrijven <sup>2</sup> en particulieren) <sup>3</sup>	Vorderingen op de bedrijven <sup>4</sup> en particulieren		Herfinanciering buiten de overwegend geldscheppende instellingen (stijging: - ) <sup>5</sup>		Geldschepping ten behoeve van de overheid		Tegeldemaking van overheidspapier		Vorderingen op financiële instellingen andere dan overwegend geldscheppende <sup>10</sup>	Diversen <sup>11</sup>
		In Belgische franken		In buitenlandse valuta's (deposito's, kasbons en obligaties)			Discontokredieten, voorschotten en acceptkredieten <sup>5</sup>	Obligaties <sup>6</sup>	van handelskredieten aan het buitenland, gemobiliseerd bij Belgische banken	van discontoken acceptkredieten aan bedrijven en particulieren	Staat <sup>8</sup>	Andere overheden <sup>9</sup>	aankoop op de markt door de overwegend geldscheppende instellingen	door tussenkomst van het Rentenfonds		
		Voor ten hoogste een jaar (deposito's)	Voor meer dan een jaar (deposito's, kasbons en obligaties)													
	(1)	(2)	(3)	(4)	(6)	(7)	(8)	(9)	(10)	(11)	(12)	(13)	(14)	(15)	(16)	
1978 .....	+ 43,4	+ 64,9	+ 19,3	- 6,0	+ 121,6	- 63,2	+ 71,8	+ 6,0	+ 1,4	+ 10,5	+ 111,0	+ 13,7	- 26,5	+ 4,9	+ 0,9	- 8,9
1979 .....	+ 19,8	+ 62,8	+ 25,7	+ 8,0	+ 116,3	- 162,6	+ 142,6	- 0,2	- 7,8	- 1,0	+ 153,7	+ 31,8	- 44,5	+ 5,8	+ 0,9	- 2,4
1980 .....	+ 2,0	+ 34,1	+ 45,9	+ 16,4	+ 98,4	- 175,5	+ 74,4	+ 6,8	- 13,4	- 3,9	+ 263,0	+ 6,2	- 29,9	- 14,8	+ 1,1	- 15,6
1981 .....	+ 18,2	+ 34,1	+ 41,8	+ 49,8	+ 143,9	- 319,8	+ 72,2	- 5,0	+ 6,5	+ 2,8	+ 357,5	+ 5,4	- 29,4	- 9,7	+ 66,0	- 2,6
1982 .....	+ 31,8	+ 63,7	+ 57,6	+ 22,0	+ 175,1	- 282,8	+ 24,3	- 2,0	- 2,9	+ 4,9	+ 408,1	+ 20,5	- 29,1	- 9,2	+ 43,3	0,0
1983 .....	+ 74,3	+ 66,1	+ 62,7	+ 2,9	+ 206,0	- 250,0	+ 46,5	+ 9,3	- 5,1	- 1,0	+ 397,3	+ 2,7	- 26,7	+ 10,9	+ 25,9	- 3,8
1984 .....	+ 3,2	+ 74,8	+ 37,5	+ 9,1	+ 124,6	- 216,5	+ 30,8	+ 2,0	- 1,4	- 4,3	+ 331,5	+ 61,3	- 78,0	- 19,1	+ 18,4	- 0,1
1985 .....	+ 30,4	+ 86,9	+ 55,4	- 14,2	+ 158,5	* - 188,2	+ 62,2	* - 2,3	+ 10,8	- 0,8	* + 311,0	* - 14,9	* - 77,7	- 6,5	* + 41,1	* + 23,8
1983 4 <sup>e</sup> kwartaal	+ 36,3	+ 31,2	+ 5,0	+ 3,8	+ 76,3	- 40,6	+ 49,1	+ 9,0	- 2,4	+ 9,6	+ 34,6	+ 21,2	- 7,5	+ 6,9	+ 7,3	- 10,9
1984 1 <sup>e</sup> kwartaal	- 39,8	+ 44,3	+ 10,2	+ 19,6	+ 34,3	- 33,5	- 40,0	- 0,3	+ 3,3	- 1,5	+ 88,5	+ 1,4	- 12,0	- 15,3	+ 31,2	+ 12,5
2 <sup>e</sup> kwartaal	+ 71,8	- 10,8	+ 6,4	- 2,5	+ 64,9	- 109,2	+ 32,0	- 1,8	+ 1,1	+ 0,8	+ 175,3	+ 15,2	- 14,6	- 4,6	- 21,7	- 7,6
3 <sup>e</sup> kwartaal	- 51,4	+ 40,3	+ 7,6	+ 1,5	- 2,0	- 38,2	- 3,2	- 0,3	- 0,9	- 0,7	+ 83,6	+ 14,8	- 23,0	0,0	+ 3,4	- 37,5
4 <sup>e</sup> kwartaal	+ 22,6	+ 1,0	+ 13,3	- 9,5	+ 27,4	- 35,6	+ 42,0	+ 4,4	- 4,9	- 2,9	- 15,9	+ 29,9	- 28,4	+ 0,8	+ 5,5	+ 32,5
1985 1 <sup>e</sup> kwartaal	- 18,5	+ 51,4	+ 15,5	+ 6,1	+ 54,5	* - 36,3	- 16,4	* + 0,0	- 5,2	+ 0,8	* + 130,3	* - 38,6	* - 12,7	- 2,4	+ 18,1	* + 16,9
2 <sup>e</sup> kwartaal	+ 93,8	- 30,3	+ 21,9	- 10,8	+ 74,6	* - 67,5	+ 37,9	* - 1,5	+ 9,2	- 0,1	* + 116,9	* + 27,9	* - 21,1	- 2,8	+ 4,5	* - 28,8
3 <sup>e</sup> kwartaal	- 69,8	+ 21,4	+ 4,4	- 3,9	- 47,9	* - 54,1	- 31,9	* - 0,7	+ 0,6	- 2,5	* + 51,0	* - 10,8	* - 24,6	+ 10,3	* + 16,8	* - 2,0
4 <sup>e</sup> kwartaal	+ 24,9	+ 44,4	+ 13,6	- 5,6	+ 77,3	* - 30,3	+ 72,6	* - 0,1	+ 6,2	+ 1,0	* + 12,8	* + 6,6	* - 19,3	- 11,6	* + 1,7	* + 37,7

N.B. Voor de wijze van opstelling, zie opmerking onderaan tabel XIII-1.

<sup>1</sup> Inclusief de « andere verbintenissen » — in de vorm van deposito's, kasbons en obligaties — tegenover de financiële instellingen die geen overwegend geldscheppende instellingen zijn, en de « achtergestelde passiva » in de vorm van obligaties en leningen.

<sup>2</sup> Privé-bedrijven andere dan overwegend geldscheppende, financiële instellingen van de overheidssector die geen overwegend geldscheppende instellingen zijn, en overheidsbedrijven.

<sup>3</sup> De cijfers berekend op basis van de mutatie van de nettotoegoeden op het buitenland in buitenlandse valuta's, omgezet in Belgische franken tegen de wisselkoersen van de periode; zij bevatten niet de boekhoudkundige veranderingen die de tegenwaarde in Belgische franken van de aan het begin van de periode bestaande bedragen in buitenlandse valuta's kan hebben ondergaan ten gevolge van wisselkoersveranderingen tijdens de periode.

<sup>4</sup> Privé-bedrijven die geen financiële instellingen zijn, overheidsbedrijven, instellingen voor verzekering op het leven en tegen arbeidsongevallen, en pensioenfondsen.

<sup>5</sup> Verandering in het opgenomen bedrag van de discontokredieten, voorschotten en acceptkredieten (exclusief de wissels die dienen om commerciële vorderingen op het buitenland te mobiliseren) die oorspronkelijk door de overwegend geldscheppende instellingen verleend werden.

<sup>6</sup> Inclusief de certificaten voor ten hoogste een jaar van de overheidsbedrijven.

<sup>7</sup> Het gaat om een netto herfinanciering: kredieten bij hun oorsprong door de overwegend geldscheppende instellingen verleend en door hen geherfinancierd bij andere financiële instellingen *min* kredieten bij hun oorsprong door laatgenoemde instellingen verleend en door hen geherfinancierd bij de overwegend geldscheppende instellingen.

<sup>8</sup> Inclusief de indirecte Staatsschuld.

<sup>9</sup> Inclusief de instellingen van de sociale verzekering en na aftrek van de niet-monetaire verbintenissen tegenover de andere overheden.

<sup>10</sup> Na aftrek van de verbintenissen tegenover financiële instellingen die geen overwegend geldscheppende instellingen zijn, in een andere vorm dan deposito's of kasbons en obligaties en de « achtergestelde passiva » in de vorm van obligaties en leningen.

<sup>11</sup> Inclusief de boekhoudkundige veranderingen die de tegenwaarde in Belgische franken van de aan het begin van de periode bestaande bedragen in buitenlandse valuta's kan hebben ondergaan ten gevolge van wisselkoersveranderingen tijdens de periode.

XIII - 4a. — GELDHOEVEELHEID BIJ DE OVERWEGEND GELDSCHIPPENDE INSTELLINGEN

(Miljarden franken)

Einde periode	Monetaire kasmiddelen in het bezit van de bedrijven <sup>1</sup> en particulieren								Giraal geld in het bezit van de overheid <sup>6</sup>	Eindtotaal (10) = (8) + (9)
	Chartaal geld			Giraal geld				Totaal (8) = (3) + (7)		
	Biljetten en munten van de Schatkist <sup>2</sup>	Biljetten van de Nationale Bank van België	Chartale geldhoeveelheid <sup>3</sup>	Bij de Nationale Bank van België <sup>4</sup>	Bij de overheidsinstellingen <sup>5</sup>	Bij de banken	Totaal (7) = (4) tot (6)			
(1)	(2)	(3)	(4)	(5)	(6)	(7) = (4) tot (6)	(8) = (3) + (7)	(9)		
1977 .....	11,7	335,4	339,2	0,5	86,0	278,6	365,1	704,3	37,2	741,5
1978 .....	12,2	359,9	360,9	0,8	91,3	291,7	383,8	744,7	40,2	784,9
1979 .....	12,7	371,8	371,8	0,7	91,3	296,8	388,8	760,6	44,1	804,7
1980 .....	14,7	376,1	378,9	0,4	91,8	293,7	385,9	764,8	41,9	806,7
1981 .....	15,7	382,2	385,8	0,9	95,2	306,9	403,0	788,8	36,1	824,9
1982 .....	15,4	382,2	384,9	0,4	97,3	334,5	432,2	817,1	39,6	856,7
1983 .....	15,4	395,9	398,8	0,2	96,2	393,7	490,1	888,9	42,1	931,0
1984 Maart .....	15,2	383,7	387,6	0,3	92,1	370,9	463,3	850,9	40,3	891,2
Juni .....	15,5	407,9	410,5	0,3	106,1	399,8	506,2	916,7	46,3	963,0
September .....	15,5	391,2	394,9	0,2	94,0	379,7	473,9	868,8	42,7	911,5
December .....	15,6	398,2	397,5	0,3	86,8	393,4	480,5	878,0	56,2	934,2
1985 Maart .....	15,5	385,1	388,5	0,2	102,5	386,1	488,8	877,3	38,4	915,7
April .....	15,5	387,0	389,6	0,3	121,8	401,8	523,9	913,5	40,9	954,4
Mei .....	15,6	399,5	402,3	0,4	102,5	404,0	506,9	909,2	44,7	953,9
Juni .....	15,1	409,2	410,8	0,3	109,5	431,1	540,9	951,7	57,8	1.009,5
Juli .....	15,1	392,5	395,5	0,3	104,6	410,7	515,6	911,1	50,2	961,3
Augustus .....	14,7	391,0	393,9	0,2	103,8	399,2	503,2	897,1	40,5	937,6
September .....	14,3	389,7	390,1	0,2	95,6	413,2	509,0	899,1	40,5	939,6
Oktober .....	14,3	385,7	387,6	0,2	105,2	400,2	505,6	893,2	45,0	938,2
November .....	14,3	384,5	387,3	0,2	98,0	407,4	505,6	892,9	40,2	933,1
December .....	14,4	394,7	394,3	0,2	102,2	*427,8	*530,2	*924,5	*40,2	964,7
1986 Januari .....	14,3	378,3	380,7	0,3	131,2	*426,0	*557,5	*938,2	*44,7	982,9
Februari .....	14,2	381,0	383,5	0,3	98,1	*413,6	*512,0	*895,5	*52,9	948,4
Maart .....	14,3	387,8	389,4	0,3	106,9	*431,5	*538,7	*928,1	*48,1	976,2

<sup>1</sup> Privé-bedrijven andere dan overwegend geldscheppende, financiële instellingen van de overheidssector die geen overwegend geldscheppende instellingen zijn, en overheidsbedrijven.

<sup>2</sup> Na aftrek van de biljetten en munten van de Schatkist in het bezit van de N.B.B.

<sup>3</sup> Totaal van de kolommen (1) en (2), na aftrek van de biljetten van de N.B.B. in het bezit van de geldscheppende overheidsinstellingen en de banken.

<sup>4</sup> Het creditsaldo van het Rentenfonds bij de N.B.B. wordt niet beschouwd als giraal geld.

<sup>5</sup> B.P.C. en Gemeentekrediet van België.

<sup>6</sup> De gewone rekening van de schatkist bij de N.B.B. wordt niet beschouwd als giraal geld.

### XIII - 4b. — TOTALE GELDHOEVEELHEID

(Miljarden franken)

Einde periode	Monetaire kasmiddelen in het bezit van de bedrijven <sup>1</sup> en particulieren				Giraal geld in het bezit van de overheid			Eindtotaal	
	Chartaal geld <sup>2</sup>	Giraal geld			Totaal	Bij de overwegend geldscheppende instellingen	Bij de andere financiële instellingen		Totaal
		Bij de overwegend geldscheppende instellingen	Bij de andere financiële instellingen	Totaal					
(1)	(2)	(3)	(4) = (2) + (3)	(5) = (1) + (4)	(6)	(7)	(8) = (6) + (7)	(9) = (5) + (8)	
1977 .....	333,7	361,2	47,0	408,2	741,9	37,2	5,2	42,4	784,3
1978 .....	354,9	380,3	55,0	435,3	790,2	40,2	6,0	46,2	836,4
1979 .....	364,4	384,4	67,2	451,6	816,0	44,1	8,6	52,7	868,7
1980 .....	370,8	381,6	67,8	449,4	820,2	41,9	6,6	48,5	868,7
1981 .....	375,2	397,5	80,4	477,9	853,1	36,1	6,9	43,0	896,1
1982 .....	374,2	425,2	88,6	513,8	888,0	39,6	8,8	48,4	936,4
1983 September .....	388,3	457,6	98,0	555,6	943,9	34,5	15,2	49,7	993,6
December .....	390,2	477,2	96,5	573,7	963,9	42,1	12,3	54,4	1.018,3
1984 Maart .....	379,8	449,3	105,4	554,7	934,5	40,3	11,7	52,0	986,5
Juni .....	399,7	489,3	113,4	602,7	1.002,4	46,3	21,0	67,3	1.069,7
September .....	386,5	456,0	108,0	564,0	950,5	42,7	15,8	58,5	1.009,0
December .....	385,3	459,3	110,5	569,8	955,1	56,2	7,9	64,1	1.019,2
1985 Maart .....	376,6	465,5	106,5	572,0	948,6	38,4	15,3	53,7	1.002,3
Juni .....	400,2	519,5	124,2	643,7	1.043,9	57,8	15,8	73,6	1.117,5
September .....	382,3	489,2	118,1	607,3	989,6	40,6	12,2	52,8	1.042,4
December .....	383,5	510,5	108,7	619,2	1.002,7	40,1	15,2	55,3	1.058,0

<sup>1</sup> Privé-bedrijven die geen monetaire verbintenissen hebben, financiële instellingen van de overheidssector die geen monetaire verbintenissen hebben, en overheidsbedrijven.

<sup>2</sup> Kolom (3) van tabel XIII-4a, na aftrek van de biljetten en munten van de Schatkist en van de biljetten van de N.B.B. in het bezit van de financiële instellingen die, zonder overwegend geldscheppende instellingen te zijn, monetaire verbintenissen hebben.

XIII - 5a — NETTO BUITENLANDS ACTIEF  
VAN DE OVERWEGEND GELDSCHEPPENDE INSTELLINGEN

(Miljarden franken)

Periode	Bedragen einde periode <sup>1</sup>			Veranderingen <sup>2</sup>						Veranderingen	
	N.B.B.	Overige overwegend geldscheppende instellingen	Totaal	Netto buitenlands actief na statistische aanpassing			Kapitaaltransacties van de overheid met het buitenland <sup>3</sup>	Herfinanciering buiten de overwegend geldscheppende instellingen van handelskredieten op het buitenland <sup>4</sup> (stijging: -)	Transacties met het buitenland <sup>5</sup> (lopend saldo + kapitaaltransacties van de bedrijven en particulieren)	Verschil tussen de gegevens van de betalingsbalans [kol. (11)] en die van de overwegend geldscheppende instellingen [kol. (6)] <sup>6</sup>	Netto buitenlands actief volgens de betalingsbalans van de B.L.E.U. <sup>7</sup>
				N.B.B.	Overige overwegend geldscheppende instellingen	Totaal					
(1)	(2)	(3) = (1) + (2)	(4)	(5)	(6)	(7)	(8)	(9) = (6) - (7) - (8)	(10)	(11)	
1978 .....	221,7	- 145,9	75,8	- 10,2	- 27,9	- 38,1	+ 23,7	+ 1,4	- 63,2	+ 6,1	- 32,0
1979 .....	232,2	- 265,7	- 33,5	- 35,1	- 120,0	- 155,1	+ 15,3	- 7,8	- 162,6	+ 32,6	- 122,5
1980 .....	332,3	- 384,2	- 51,9	+ 11,8	- 113,7	- 101,9	+ 87,0	- 13,4	- 175,5	+ 29,0	- 72,9
1981 .....	274,1	- 505,1	- 231,0	- 71,5	- 103,2	- 174,7	+ 138,7	+ 6,4	- 319,8	+ 114,3	- 60,4
1982 .....	238,1	- 592,3	- 354,2	- 37,1	- 57,1	- 94,2	+ 191,5	- 2,9	- 282,8	+ 92,2	- 2,0
1983 .....	266,2	- 773,9	- 507,7	- 24,2	- 130,1	- 154,3	+ 100,8	- 5,1	- 250,0	+ 115,1	- 39,2
1984 .....	317,3	- 929,6	- 612,3	+ 48,3	- 125,6	- 77,3	+ 140,6	- 1,4	- 216,5	+ 55,9	- 21,4
1985 .....	296,7	- 1.019,8	- 723,1	- 3,5	- 130,6	- 134,1	+ 43,3	+ 10,8	* - 188,2	+ 102,5	- 31,6
1983 4 <sup>e</sup> kwartaal .	266,2	- 774,0	- 507,8	- 40,6	+ 14,6	- 26,0	+ 17,0	- 2,4	- 40,6	+ 29,3	+ 3,3
1984 1 <sup>e</sup> kwartaal .	228,3	- 760,8	- 532,5	- 24,2	- 0,7	- 24,9	+ 5,3	+ 3,3	- 33,5	+ 23,5	- 1,4
2 <sup>e</sup> kwartaal .	267,0	- 826,6	- 559,6	+ 44,2	- 80,7	- 36,5	+ 71,6	+ 1,1	- 109,2	+ 22,7	- 13,8
3 <sup>e</sup> kwartaal .	301,9	- 882,2	- 580,3	+ 22,0	- 17,9	+ 4,1	+ 43,2	- 0,9	- 38,2	- 3,8	+ 0,2
4 <sup>e</sup> kwartaal .	317,2	- 929,6	- 612,3	+ 6,3	- 26,3	- 20,0	+ 20,5	- 4,9	- 35,6	+ 13,6	- 6,4
1985 1 <sup>e</sup> kwartaal .	328,2	- 936,3	- 608,1	+ 8,3	- 29,7	- 21,4	* + 20,1	- 5,2	* - 36,3	+ 24,3	+ 2,8
2 <sup>e</sup> kwartaal .	341,6	- 1.012,6	- 671,0	+ 14,5	- 52,9	- 38,4	* + 19,9	+ 9,2	* - 67,5	+ 15,1	- 23,3
3 <sup>e</sup> kwartaal .	306,0	- 962,9	- 656,9	- 32,2	- 5,1	- 37,3	* + 16,2	+ 0,6	* - 54,1	+ 4,6	- 32,7
4 <sup>e</sup> kwartaal .	296,7	- 1.019,8	- 723,1	+ 5,9	- 42,9	- 37,0	* - 12,9	+ 6,2	* - 30,3	+ 58,6	+ 21,6

<sup>1</sup> Een indeling van het netto buitenlands actief per voornaamste categorie van veranderingen en verplichtingen wordt gegeven in tabel XIII-2.

<sup>2</sup> Niet inbegrepen de boekhoudkundige veranderingen die wisselkoerswijzigingen mogelijk hebben teweeggebracht in de tegenwaarde in Belgische franken van de uitstaande bedragen in buitenlandse valuta's.

<sup>3</sup> Deze bedragen omvatten inzonderheid de buitenlandse leningen van de Staat, van het Wegenfonds, van de lagere overheid en van de administratieve parastatale instellingen.

<sup>4</sup> Kredieten gemobiliseerd bij Belgische banken.

<sup>5</sup> De cijfers van deze kolom, berekend zoals onderhavige tabel het aantoon, worden overgenomen in kolom (6) van tabel XIII-3.

<sup>6</sup> Dit verschil is gelijk aan :

— de veranderingen in het netto buitenlands actief van de overwegend geldscheppende instellingen van de B.L.E.U. die voortvloeien uit de veranderingen in de nettotoegoden of -verplichtingen van de Luxemburgse banken op en tegenover andere landen dan België en tegenover in de B.L.E.U. gevestigde internationale instellingen [die veranderingen komen voor in kolom (11), maar niet in kolom (6)].

— min. a) veranderingen in de nettotoegoden van de Belgische banken op Luxemburgse ingezetenen, b) de veranderingen in de Luxemburgse overheidsfondsen in het bezit van de N.B.B. [die veranderingen komen voor in kolom (6), maar niet in kolom (11)].

<sup>7</sup> Zie tabellen IX-1, 2, 3 en 4, rubriek 6.2.

XIII - 5b. — NETTO GOUD- EN DEVIEZENRESERVES A CONTANT EN OP TERMIJN VAN DE NATIONALE BANK VAN BELGIE <sup>1</sup>

(Miljarden franken)

Periodes	Bedragen einde periode												Veranderingen tegen de wisselkoersen van de transacties <sup>8</sup>
	Brutotoegoeden a contant						Brutoverplichtingen a contant				Nettotoegoeden (+) of -verplichtingen (-) op termijn <sup>7</sup>	Totale netto deviezen-reserves	
	Goudvoorraad	Tegoeden bij het I.M.F. <sup>2</sup>	E.E.G. <sup>3</sup>	Buitenlandse valuta's	Internationale akkoorden <sup>4</sup>	Totaal	Direct opvraagbaar <sup>5</sup>	Met bepaalde vervaldag <sup>6</sup>	Met onbepaalde vervaldag : BTR, netto cumulatieve toewijzing	Totaal			
(1)	(2)	(3)	(4)	(5)	(6) = (1) tot (5)	(7)	(8)	(9)	(10) = (7) tot (9)	(11)	(12) = (6) - (10) + (11)	(13)	
1978 .....	72,5	49,6	0,0	106,1	0,4	228,6	6,1	26,7	10,2	43,0	- 16,2	169,4	- 27,8
1979 .....	58,3	48,7	61,1	75,5	0,0	243,6	6,1	27,4	14,7	48,2	- 76,4	119,0	- 39,2
1980 .....	58,2	48,0	110,7	114,8	0,8	332,5	7,1	0,0	19,2	26,3	- 125,4	180,8	+ 44,2
1981 .....	58,2	50,4	33,6	112,0	1,0	255,2	9,5	2,8	23,6	35,9	- 123,9	95,4	- 93,3
1982 .....	58,2	49,6	73,0	49,4	1,1	231,3	6,7	18,1	23,6	48,4	- 130,9	52,0	- 37,5
1983 .....	58,2	45,5	139,2	47,5	1,3	291,7	6,9	48,2	23,6	78,7	- 171,9	41,1	- 22,1
1984 .....	58,2	47,9	165,4	40,0	1,6	313,1	6,5	0,0	23,6	30,1	- 167,7	115,3	+ 67,2
1985 .....	58,2	41,3	157,9	29,4	1,4	288,2	7,0	0,0	23,6	30,6	- 138,5	119,1	- 8,4
1984 1 <sup>e</sup> kwartaal .....	58,2	44,9	101,5	67,8	1,3	273,7	7,0	80,5	23,6	111,1	- 166,7	- 4,1	- 36,8
2 <sup>e</sup> kwartaal .....	58,2	45,1	65,1	79,9	1,2	249,5	6,6	12,0	23,6	42,2	- 163,7	43,6	+ 50,1
3 <sup>e</sup> kwartaal .....	58,2	45,5	131,8	60,2	1,7	297,4	7,0	0,0	23,6	30,6	- 176,1	90,7	+ 46,6
4 <sup>e</sup> kwartaal .....	58,2	47,9	165,4	40,0	1,6	313,1	6,5	0,0	23,6	30,1	- 167,7	115,3	+ 7,3
1985 1 <sup>e</sup> kwartaal .....	58,2	48,0	184,1	30,5	1,7	322,5	5,5	0,0	23,6	29,1	- 158,8	134,6	+ 7,6
2 <sup>e</sup> kwartaal .....	58,2	44,4	182,4	45,9	1,2	332,1	5,6	0,0	23,6	29,2	- 161,4	141,5	+ 10,7
3 <sup>e</sup> kwartaal .....	58,2	43,3	175,7	24,0	1,7	302,9	6,2	0,0	23,6	29,8	- 162,3	110,8	- 32,3
4 <sup>e</sup> kwartaal .....	58,2	41,3	157,9	29,4	1,4	288,2	7,0	0,0	23,6	30,6	- 138,5	119,1	+ 5,6
1986 1 <sup>e</sup> kwartaal .....	58,2	43,4	145,4	30,0	2,6	279,6	5,7	0,0	23,6	29,3	- 127,2	123,1	+ 2,4
1985 Mei .....	58,2	44,2	182,4	50,4	1,4	336,6	6,0	0,0	23,6	29,6	- 167,8	139,2	+ 2,9
Juni .....	58,2	44,4	182,4	45,9	1,2	332,1	5,6	0,0	23,6	29,2	- 161,4	141,5	+ 6,8
Juli .....	58,2	43,7	175,7	35,4	1,6	314,6	6,5	0,0	23,6	30,1	- 153,6	130,9	- 6,1
Augustus .....	58,2	44,5	175,7	26,1	1,7	306,2	6,0	0,0	23,6	29,6	- 153,5	123,1	- 17,1
September .....	58,2	43,3	175,7	24,0	1,7	302,9	6,2	0,0	23,6	29,8	- 162,3	110,8	- 9,1
Oktober .....	58,2	41,5	156,6	31,1	1,5	288,9	6,3	0,0	23,6	29,9	- 153,1	105,9	- 12,9
November .....	58,2	40,8	156,6	30,3	1,4	287,3	7,9	0,0	23,6	31,5	- 138,5	117,3	+ 13,5
December .....	58,2	41,3	157,9	29,4	1,4	288,2	7,0	0,0	23,6	30,6	- 138,5	119,1	+ 5,0
1986 Januari .....	58,2	42,6	146,2	28,9	1,5	277,4	6,3	0,0	23,6	29,9	- 127,2	120,3	+ 0,8
Februari .....	58,2	42,9	146,2	29,0	1,8	278,1	5,7	0,0	23,6	29,3	- 127,3	121,5	+ 0,7
Maart .....	58,2	43,3	145,4	30,1	2,6	279,6	5,7	0,0	23,6	29,3	- 127,2	123,1	+ 0,9
April .....	58,2	43,0	143,4	30,9	2,7	278,2	5,2	0,0	23,6	28,8	- 125,4	124,0	+ 1,2
Mei .....	58,2	43,1	143,4	87,3	2,5	334,5	5,4	0,0	23,6	29,0	- 181,5	124,0	+ 55,7

<sup>1</sup> Gewaardeerd tegen de boekingskoersen die gehanteerd worden in de officiële balans van de N.B.B. Eventuele tegoeden op en verplichtingen tegenover het Groothertogdom Luxemburg niet inbegrepen.

<sup>2</sup> Omvatten a) de rechten die de Belgische Staat bezit als lid van het I.M.F., en die de N.B.B., krachtens de wet van 9 juni 1969, in haar boekhouding mag opnemen als eigen tegoeden op voorwaarde dat zij de verplichtingen van de Belgische Staat terzake op zich neemt, en b) de voorschotten die de N.B.B. voor haar eigen rekening verleende aan het I.M.F. binnen de « oliefaciliteit », de « aanvullende kredietfaciliteit » en de « verruimde toegankelijkheid » krachtens met het I.M.F. gesloten overeenkomsten die door de Regering werden goedgekeurd.

<sup>3</sup> Omvatten de Ecu's (vanaf 1979), evenals, eventueel, de vordering op het E.F.M.S. uit hoofde van de financiering op zeer korte termijn van intracommunautaire interventies en de financiële bijstand op middellange termijn verleend door de Belgische Staat en door de N.B.B. gefinancierd voor rekening van deze laatste.

<sup>4</sup> Omvatten de voorschotten in Belgische franken toegestaan krachtens betalingsakkoorden die België heeft gesloten met niet-E.E.G.-landen en waarvan de uitvoering onder toepassing valt van de overeenkomst van 15 juni 1972 tussen de Staat en de N.B.B.

<sup>5</sup> Omvatten de bedragen ingeschreven op rekeningen van de centrale banken of van de regeringen van landen die een financiële bijstand genieten in het raam van de door de Staat gesloten buitenlandse leningsakkoorden, de overige verplichtingen van de N.B.B. in Belgische franken tegenover het buitenland, in het bijzonder tegenover de centrale banken en de Europese instellingen, evenals de direct opvraagbare verplichtingen in buitenlandse valuta's.

<sup>6</sup> Omvatten de verplichtingen van de N.B.B. tegenover het E.F.M.S. die voortvloeien uit de financiering op zeer korte termijn van de steuninterventies ten gunste van de Belgische frank.

<sup>7</sup> Omvatten 20 pct. van de goudvoorraad en van de brutotoegoeden in dollars die de Bank in het E.F.M.S. heeft ingebracht in de vorm van swaptransacties tegen Ecu's, en de Ecu's die in het raam van diezelfde transacties opnieuw op termijn aan het E.F.M.S. zijn verkocht, evenals de van ingezetenen ontvangen of aan ingezetenen te leveren buitenlandse valuta's.

<sup>8</sup> Niet inbegrepen de boekhoudkundige veranderingen die wisselkoerswijzigingen mogelijk hebben teweeggebracht in de tegenwaarde in Belgische franken van de bedragen in buitenlandse valuta's. Bovendien is rekening gehouden met een aanpassing waardoor transacties die in een bepaalde periode hebben plaatsgehad, maar in diezelfde periode nog niet afgewikkeld waren, toegewezen worden aan de daarop volgende periode. De cijfers van deze kolom stemmen overeen met die van de rubriek « Totaal 1 tot 7 » van tabel IX-5.

**XIII - 6. — OPGENOMEN BEDRAGEN VAN DE DISCONTOKREDIETEN, VOORSCHOTTEN EN ACCEPTKREDIETEN BIJ HUN OORSPRONG DOOR DE DEPOSITOBANKEN VERLEEND AAN DE BEDRIJVEN EN PARTICULIEREN EN AAN HET BUITENLAND**

**Zichtbare economische bestemming**

(Miljarden franken)

Einde periode	Kredieten aan bedrijven en particulieren						Kredieten aan het buitenland				Eindtotaal
	Specifieke financieringen				Kredieten waarvoor geen economische bestemming kon worden bepaald	Totaal	Specifieke financiering van betalings-termijnen bij de uitvoer	Kredieten waarvoor geen economische bestemming kon worden bepaald		Totaal	
	van investeringen in industrie, landbouw en ambachtswezen <sup>1</sup>	van de bouw en van transacties in onroerende goederen <sup>2</sup>	van verkopen en leningen op afbetaling <sup>3</sup>	van invoer				Kas-kredieten <sup>4</sup>	Andere		
					(1)	(2)	(3)			(4)	
1977 <sup>5</sup> .....	48,5	84,7	91,2	29,2	415,6	669,2	93,5	187,8	15,0	296,3	965,5
1978 <sup>5</sup> .....	61,7	114,0	102,0	32,9	430,9	741,5	102,5	210,3	13,8	326,6	1.068,1
1979 .....	78,2	152,7	114,9	39,4	499,0	884,2	119,0	253,0	16,3	388,3	1.272,5
1979 <sup>6</sup> .....	78,2	152,7	114,9	39,4	499,0	884,2	119,0	247,4	16,3	382,7	1.266,9
1980 .....	91,6	168,4	115,6	31,4	551,6	958,6	126,0	381,5	11,7	519,2	1.477,8
1981 .....	101,8	173,0	107,0	37,5	611,9	1.031,2	142,7	572,2	14,0	728,9	1.760,1
1982 .....	112,3	170,5	105,1	32,2	634,9	1.055,0	153,2	685,5	11,8	850,5	1.905,5
1983 September ..	117,1	169,4	101,1	25,8	639,6	1.053,0	153,3	753,2	12,7	919,2	1.972,2
December <sup>5</sup> ..	122,8	170,7	105,3	28,3	674,7	1.101,8	157,8	781,1	16,2	955,1	2.056,9
1984 Maart <sup>5</sup> .....	125,7	170,3	103,9	31,8	629,9	1.061,6	160,6	793,9	15,2	969,7	2.031,3
Juni .....	131,4	172,3	106,1	26,0	658,0	1.093,8	156,6	816,3	15,0	987,9	2.081,7
September <sup>5</sup> ..	135,9	170,9	104,2	23,5	656,4	1.090,9	157,0	897,6	16,6	1.071,2	2.162,1
December ...	139,4	173,2	111,4	23,4	685,4	1.132,8	160,2	922,3	18,4	1.100,9	2.233,7
1985 Maart <sup>5</sup> .....	144,1	172,1	111,5	25,0	663,8	1.116,5	161,1	906,1	13,9	1.081,1	2.197,6
Juni <sup>5</sup> .....	146,0	175,4	118,5	24,0	690,5	1.154,5	154,4	936,4	15,7	1.106,5	2.261,0
September ..	149,8	175,4	117,9	21,9	657,6	1.122,6	147,1	890,0	13,6	1.050,7	2.173,3
December . *	154,2	180,9	128,3	21,9	709,8	1.195,1	.	816,9	.	977,8	2.172,9

<sup>1</sup> Kredieten toegestaan in het kader van de wetten van 24 mei 1959, 17 juli 1959, 18 juli 1959, 15 februari 1961, 14 juli 1966 en 30 december 1970 (gesubsidieerde en/of gewaarborgde kredieten), en niet- « gesubsidieerde en/of gewaarborgde » kredieten waarvan ten minste een deel een oorspronkelijke looptijd heeft van 2 jaar of meer op voorwaarde evenwel dat het geen zuiver commerciële kredieten betreft, noch kredieten hoofdzakelijk bestemd voor financiering van de bouw of de aankoop van woningen, kantoren, scholen, ziekenhuizen, enz.

<sup>2</sup> Kredieten aan ondernemingen die tot maatschappelijk doel hebben de oprichting van gebouwen en/of het uitvoeren van werken van burgerlijke bouwkunde, kredieten aan immobiliënvennootschappen en kredieten die vooral bestemd zijn voor het financieren van de aankoop of de bouw van woningen, kantoren, scholen, ziekenhuizen, enz.

<sup>3</sup> Kredieten aan de kopers en verkopers op afbetaling (ongeacht of de banken al dan niet bij het verkoopcontract zijn betrokken), rechtstreeks door de banken toege-

stane persoonlijke leningen en door de banken aan de financieringsmaatschappijen verleende kredieten.

<sup>4</sup> Inclusief de promessen op het buitenland, die in tabel XIII-7 begrepen zijn in kolom (2) « Handelspapier ».

<sup>5</sup> Inclusief het papier dat op de laatste dag van de maand verviel en dat niet kon worden geïnd omdat die dag een zaterdag of een feestdag was.

<sup>6</sup> Nieuwe reeks : de afwijking t.o.v. de oude reeks is toe te schrijven aan de verwijdering van de kredieten aan landen-leden van de Europese Gemeenschappen.

N.B. Voor de wijze van opstelling : zie *Tijdschrift voor Documentatie en Voorlichting*, XLII<sup>e</sup> jaargang, deel II, n<sup>o</sup> 3, september 1967, blz 213 en *Tijdschrift van de Nationale Bank van België*, LI<sup>e</sup> jaargang, deel I, n<sup>o</sup> 1, januari 1976.



### XIII - 7. — OPGENOMEN BEDRAGEN VAN DE DISCONTOKREDIETEN, VOORSCHOTTEN EN ACCEPTKREDIETEN BIJ HUN OORSPRONG DOOR DE DEPOSITOBANKEN VERLEEND AAN DE BEDRIJVEN EN PARTICULIEREN EN AAN HET BUITENLAND

#### Vorm en houderschap

(Miljarden franken)

Einde periode	Kredieten bij hun oorsprong door de depositobanken verleend				Kredieten ondergebracht buiten de depositobanken <sup>1</sup>			Kredieten ondergebracht bij de depositobanken				Pro memorie Andere kredieten ondergebracht bij de banken <sup>2</sup>
	Bank-accepten	Handelspapier	Voor-schotten	Totaal (4) = (1) tot (3) = (7) + (11)	Bank-accepten	Handels-papier	Totaal (7) = (5) + (6)	Bank-accepten	Handels-papier	Voor-schotten	Totaal (11) = (8) tot (10)	
	(1)	(2)	(3)	(4)	(5)	(6)	(7)	(8)	(9)	(10)	(11)	(12)
<b>A. Kredieten aan bedrijven en particulieren</b>												
1977 <sup>3</sup> .....	25,5	191,6	452,1	669,2	15,6	43,0	58,6	9,9	148,6	452,1	610,6	0,2
1978 <sup>3</sup> .....	30,3	193,9	517,3	741,5	17,3	45,0	62,3	13,0	148,9	517,3	679,2	0,3
1979 .....	34,7	207,0	642,5	884,2	20,7	44,7	65,4	14,0	162,3	642,5	818,8	0,2
1980 .....	29,1	211,4	718,1	958,6	12,9	39,4	52,3	16,2	172,0	718,1	906,3	0,0
1981 .....	37,0	204,2	790,0	1.031,2	21,5	43,6	65,1	15,5	160,6	790,0	966,1	0,0
1982 .....	32,2	201,8	821,0	1.055,0	15,6	41,6	57,2	16,6	160,2	821,0	997,8	0,5
1983 September ..	25,8	192,3	834,9	1.053,0	9,0	21,9	30,9	16,8	170,4	834,9	1.022,1	0,5
December <sup>3</sup> ..	28,3	210,5	863,0	1.101,8	14,9	43,9	58,8	13,4	166,6	863,0	1.043,0	0,5
1984 Maart <sup>3</sup> .....	31,7	211,8	818,1	1.061,6	14,8	46,6	61,4	16,9	165,2	818,1	1.000,2	0,7
Juni .....	26,1	208,8	858,9	1.093,8	11,5	39,2	50,7	14,6	169,6	858,9	1.043,1	0,5
September <sup>3</sup> ..	23,5	201,1	866,3	1.090,9	5,1	10,2	15,3	18,4	190,9	866,3	1.075,6	0,5
December .....	23,4	204,5	904,9	1.132,8	5,6	3,7	9,3	17,8	200,8	904,9	1.123,5	0,3
1985 Maart <sup>3</sup> .....	25,0	213,8	877,7	1.116,5	5,2	2,7	7,9	19,8	211,1	877,7	1.108,6	0,2
Juni <sup>3</sup> .....	24,0	210,8	919,7	1.154,5	4,9	3,1	8,0	19,1	207,7	919,7	1.146,5	0,2
September .....	21,9	195,8	904,9	1.122,6	5,9	5,8	11,7	16,0	190,0	904,9	1.110,9	0,2
December .....	21,8	206,7	966,6	1.195,1	6,4	15,6	22,0	15,4	191,1	966,6	1.173,1	0,2
<b>B. Kredieten aan het buitenland</b>												
1977 <sup>3</sup> .....	36,4	68,5	191,4	296,3	17,0	32,8	49,8	19,4	35,7	191,4	246,5	1,9
1978 <sup>3</sup> .....	34,4	80,5	211,7	326,6	17,9	36,3	54,2	16,5	44,2	211,7	272,4	2,4
1979 .....	37,0	97,7	253,6	388,3	18,1	39,8	57,9	18,9	57,9	253,6	330,4	4,6
1979 <sup>4</sup> .....	37,0	97,7	248,0	382,7	18,1	39,8	57,9	18,9	57,9	248,0	324,8	4,6
1980 .....	30,5	116,1	372,6	519,2	12,3	46,3	58,6	18,2	69,8	372,6	460,6	9,2
1981 .....	40,0	120,4	568,5	728,9	20,7	54,0	74,7	19,3	66,4	568,5	654,2	8,7
1982 .....	36,7	126,2	687,6	850,5	18,5	59,0	77,5	18,2	67,2	687,6	773,0	8,4
1983 September ..	35,5	131,4	752,3	919,2	13,9	58,0	71,9	21,6	73,4	752,3	847,3	7,4
December <sup>3</sup> ..	41,2	133,2	780,7	955,1	24,4	59,5	83,9	16,8	73,7	780,7	871,2	6,4
1984 Maart <sup>3</sup> .....	43,6	133,3	792,8	969,7	28,0	59,7	87,7	15,6	73,6	792,8	882,0	7,1
Juni .....	37,4	133,7	816,8	987,9	20,9	60,0	80,9	16,5	73,7	816,8	907,0	5,8
September <sup>3</sup> ..	37,0	134,3	899,9	1.071,2	10,5	58,9	69,4	26,5	75,4	899,9	1.001,8	5,5
December .....	37,4	142,6	920,9	1.100,9	6,7	58,2	64,9	30,7	84,4	920,9	1.036,0	3,5
1985 Maart <sup>3</sup> .....	41,4	131,0	908,7	1.081,1	11,9	56,7	68,6	29,5	74,3	908,7	1.012,5	4,3
Juni <sup>3</sup> .....	37,0	135,1	934,4	1.106,5	8,7	54,6	63,3	28,3	80,5	934,4	1.043,2	4,6
September .....	32,5	130,1	888,1	1.050,7	8,8	49,4	58,2	23,7	80,7	888,1	992,5	9,1
December .....	32,9	129,0	815,9	977,8	13,2	45,7	58,9	19,7	83,3	815,9	918,9	1,5
<b>C. Totaal</b>												
1977 <sup>3</sup> .....	61,9	260,1	643,5	965,5	32,6	75,8	108,4	29,3	184,3	643,5	857,1	2,1
1978 <sup>3</sup> .....	64,7	274,4	729,0	1.068,1	35,2	81,3	116,5	29,5	193,1	729,0	951,6	2,7
1979 .....	71,7	304,7	896,1	1.272,5	38,8	84,5	123,3	32,9	220,2	896,1	1.149,2	4,8
1979 <sup>4</sup> .....	71,7	304,7	890,5	1.266,9	38,8	84,5	123,3	32,9	220,2	890,5	1.143,6	4,8
1980 .....	59,6	327,5	1.090,7	1.477,8	25,2	85,7	110,9	34,4	241,8	1.090,7	1.366,9	9,2
1981 .....	77,0	324,6	1.358,5	1.760,1	42,2	97,6	139,8	34,8	227,0	1.358,5	1.620,3	8,7
1982 .....	68,9	328,0	1.508,6	1.905,5	34,1	100,6	134,7	34,8	227,4	1.508,6	1.770,8	8,9
1983 September ..	61,3	323,7	1.587,2	1.972,2	22,9	79,9	102,8	38,4	243,8	1.587,2	1.869,4	7,9
December <sup>3</sup> ..	69,5	343,7	1.643,7	2.056,9	39,3	103,4	142,7	30,2	240,3	1.643,7	1.914,2	6,9
1984 Maart <sup>3</sup> .....	75,3	345,1	1.610,9	2.031,3	42,8	106,3	149,1	32,5	238,8	1.610,9	1.882,2	7,8
Juni .....	63,5	342,5	1.675,7	2.081,7	32,4	99,2	131,6	31,1	243,3	1.675,7	1.950,1	6,3
September <sup>3</sup> ..	60,5	335,4	1.766,2	2.162,1	15,6	69,1	84,7	44,9	266,3	1.766,2	2.077,4	6,0
December .....	60,8	347,1	1.825,8	2.233,7	12,3	61,9	74,2	48,5	285,2	1.825,8	2.159,5	3,8
1985 Maart <sup>3</sup> .....	66,4	344,8	1.786,4	2.197,6	17,1	59,4	76,5	49,3	285,4	1.786,4	2.121,1	4,5
Juni <sup>3</sup> .....	61,0	345,9	1.854,1	2.261,0	13,6	57,7	71,3	47,4	288,2	1.854,1	2.189,7	4,8
September .....	54,4	325,9	1.793,0	2.173,3	14,7	55,2	69,9	39,7	270,7	1.793,0	2.103,4	9,3
December .....	54,7	335,7	1.782,5	2.172,9	19,6	61,3	80,9	35,1	274,4	1.782,5	2.092,0	1,7

<sup>1</sup> Die kredieten zijn hoofdzakelijk ondergebracht bij de N.B.B., bij het H.W.I., bij andere Belgische financiële instellingen en in het buitenland.

<sup>2</sup> Handelspapier.

<sup>3</sup> Inclusief het papier dat op de laatste dag van de maand verviel en dat niet kon worden geïnd omdat die dag een zaterdag of een feestdag was.

<sup>4</sup> Nieuwe reeks : de afwijking t.o.v. de oude reeks is toe te schrijven aan de verwijdering van de kredieten aan landen-leden van de Europese Gemeenschappen.

N.B. Voor de wijze van opstelling : zie *Tijdschrift voor Documentatie en Voorlichting*, XLIII<sup>e</sup> jaargang, deel II, n<sup>o</sup> 3, september 1967, blz. 243 en *Tijdschrift van de Nationale Bank van België*, LI<sup>e</sup> jaargang, deel I, n<sup>o</sup> 1, januari 1976.

**XIII - 8. — DISCONTOKREDIETEN, VOORSCHOTTEN EN ACCEPTKREDIETEN AAN DE BEDRIJVEN EN PARTICULIEREN EN AAN HET BUITENLAND BIJ HUN OORSPRONG TOEGESTAAN DOOR DE OVERWEGEND GELDSCHEPPENDE INSTELLINGEN EN ONDERGEBRACHT BIJ DE NATIONALE BANK VAN BELGIE**

(Miljarden franken)

Einde periode	Kredieten bij hun oorsprong door de N.B.B. verleend (rechtstreekse kredieten)			Geherdisconteerde wissels			Eindtotaal				Pro memorie: Andere kredieten ondergebracht bij de N.B.B. <sup>2</sup>
	Handels-papier	Voor-schotten	Totaal	Bank-accepten	Handels-papier	Totaal	Bank-accepten	Handels-papier	Voor-schotten	Totaal	
	(1)	(2)	(3) = (1) + (2)	(4)	(5)	(6) = (4) + (5)	(7)	(8)	(9)	(10) = (7) tot (9) = (3) + (6)	(11)
<b>A. Kredieten aan bedrijven en particulieren</b>											
1977 <sup>1</sup> .....	0,7	0,4	1,1	7,6	28,6	36,2	7,6	29,3	0,4	37,3	2,8
1978 <sup>1</sup> .....	0,5	0,1	0,6	12,1	34,9	47,0	12,1	35,4	0,1	47,6	5,7
1979 .....	0,2	0,3	0,5	12,0	38,7	50,7	12,0	38,9	0,3	51,2	7,6
1980 .....	0,0	0,5	0,5	5,7	31,9	37,6	5,7	31,9	0,5	38,1	2,6
1981 .....	0,0	0,1	0,1	11,3	36,9	48,2	11,3	36,9	0,1	48,3	6,3
1982 .....	0,0	0,5	0,5	9,7	34,8	44,5	9,7	34,8	0,5	45,0	8,3
1983 September ..	0,0	0,0	0,0	2,0	6,4	8,4	2,0	6,4	0,0	8,4	1,2
December <sup>1</sup> ..	0,0	0,4	0,4	7,3	39,3	46,6	7,3	39,3	0,4	47,0	7,0
1984 Maart <sup>1</sup> .....	0,0	0,5	0,5	9,0	38,4	47,4	9,0	38,4	0,5	47,9	7,9
Juni .....	0,0	0,3	0,3	5,2	35,4	40,6	5,2	35,4	0,3	40,9	4,9
September <sup>1</sup> ..	0,0	0,0	0,0	0,7	4,9	5,6	0,7	4,9	0,0	5,6	2,0
December .....	0,0	0,1	0,1	0,0	0,0	0,0	0,0	0,0	0,1	0,1	0,0
1985 Maart <sup>1</sup> .....	0,0	0,1	0,1	0,0	0,0	0,0	0,0	0,0	0,1	0,1	0,0
Juni <sup>1</sup> .....	0,0	0,0	0,0	0,0	0,0	0,0	0,0	0,0	0,0	0,0	0,0
September .....	0,0	0,0	0,0	0,0	0,0	0,0	0,0	0,0	0,0	0,0	0,0
December .....	0,0	0,0	0,0	1,7	7,7	9,4	1,7	7,7	0,0	9,4	0,1
<b>B. Kredieten aan het buitenland</b>											
1977 <sup>1</sup> .....	0,0	0,0	0,0	12,6	7,4	20,0	12,6	7,4	0,0	20,0	0,0
1978 <sup>1</sup> .....	0,0	0,0	0,0	15,5	10,3	25,8	15,5	10,3	0,0	25,8	0,0
1979 .....	0,0	0,0	0,0	14,2	7,9	22,1	14,2	7,9	0,0	22,1	0,0
1980 .....	0,0	0,0	0,0	6,3	0,6	6,9	6,3	0,6	0,0	6,9	0,0
1981 .....	0,0	0,0	0,0	16,4	14,6	31,0	16,4	14,6	0,0	31,0	0,1
1982 .....	0,0	0,0	0,0	14,5	16,9	31,4	14,5	16,9	0,0	31,4	0,2
1983 September ..	0,0	0,0	0,0	6,0	14,3	20,3	6,0	14,3	0,0	20,3	0,2
December <sup>1</sup> ..	0,0	0,0	0,0	12,8	15,5	28,3	12,8	15,5	0,0	28,3	1,3
1984 Maart <sup>1</sup> .....	0,0	0,0	0,0	22,7	17,5	40,2	22,7	17,5	0,0	40,2	1,9
Juni .....	0,0	0,0	0,0	16,8	17,8	34,6	16,8	17,8	0,0	34,6	1,6
September <sup>1</sup> ..	0,0	0,0	0,0	1,2	10,4	11,6	1,2	10,4	0,0	11,6	0,0
December .....	0,0	0,0	0,0	0,5	10,2	10,7	0,5	10,2	0,0	10,7	0,0
1985 Maart <sup>1</sup> .....	0,0	0,0	0,0	0,5	10,7	11,2	0,5	10,7	0,0	11,2	0,0
Juni <sup>1</sup> .....	0,0	0,0	0,0	3,2	11,9	15,1	3,2	11,9	0,0	15,1	0,0
September .....	0,0	0,0	0,0	0,4	8,9	9,3	0,4	8,9	0,0	9,3	0,0
December .....	0,0	0,0	0,0	7,5	7,8	15,3	7,5	7,8	0,0	15,3	0,2
<b>C. Totaal</b>											
1977 <sup>1</sup> .....	0,7	0,4	1,1	20,2	36,0	56,2	20,2	36,7	0,4	57,3	2,8
1978 <sup>1</sup> .....	0,5	0,1	0,6	27,6	45,2	72,8	27,6	45,7	0,1	73,4	5,7
1979 .....	0,2	0,3	0,5	26,2	46,6	72,8	26,2	46,8	0,3	73,3	7,6
1980 .....	0,0	0,5	0,5	12,0	32,5	44,5	12,0	32,5	0,5	45,0	2,6
1981 .....	0,0	0,1	0,1	27,7	51,5	79,2	27,7	51,5	0,1	79,3	6,4
1982 .....	0,0	0,5	0,5	24,2	51,7	75,9	24,2	51,7	0,5	76,4	8,5
1983 September ..	0,0	0,0	0,0	8,0	20,7	28,7	8,0	20,7	0,0	28,7	1,4
December <sup>1</sup> ..	0,0	0,4	0,4	20,1	54,8	74,9	20,1	54,8	0,4	75,3	8,3
1984 Maart <sup>1</sup> .....	0,0	0,5	0,5	31,7	55,9	87,6	31,7	55,9	0,5	88,1	9,8
Juni .....	0,0	0,3	0,3	22,0	53,2	75,2	22,0	53,2	0,3	75,5	6,5
September <sup>1</sup> ..	0,0	0,0	0,0	1,9	15,3	17,2	1,9	15,3	0,0	17,2	2,0
December .....	0,0	0,1	0,1	0,5	10,2	10,7	0,5	10,2	0,1	10,8	0,0
1985 Maart <sup>1</sup> .....	0,0	0,1	0,1	0,5	10,7	11,2	0,5	10,7	0,1	11,3	0,0
Juni <sup>1</sup> .....	0,0	0,0	0,0	3,2	11,9	15,1	3,2	11,9	0,0	15,1	0,0
September .....	0,0	0,0	0,0	0,4	8,9	9,3	0,4	8,9	0,0	9,3	0,0
December .....	0,0	0,0	0,0	9,2	15,5	24,7	9,2	15,5	0,0	24,7	0,3

<sup>1</sup> Inclusief het papier dat op de laatste dag van de maand verviel en dat niet kon worden geïnd omdat die dag een zaterdag of een feestdag was.

<sup>2</sup> Handelspapier

N.B. Voor de wijze van opstelling: zie *Tijdschrift voor Documentatie en Voorlichting*, XLII<sup>e</sup> jaargang, deel II, n<sup>o</sup> 3, september 1967, blz. 243 en *Tijdschrift van de Nationale Bank van België*, LI<sup>e</sup> jaargang, deel I, n<sup>o</sup> 1, januari 1976.

XIII - 9. — OPGENOMEN BEDRAGEN VAN DE DISCONTOKREDIETEN, VOORSCHOTTEN EN ACCEPTKREDIETEN BIJ HUN OORSPRONG DOOR DE OVERWEGEND GELDSCHEPPENDE INSTELLINGEN VERLEEND AAN DE BEDRIJVEN EN PARTICULIEREN EN AAN HET BUITENLAND

(Miljarden franken)

Einde periode	Kredieten bij hun oorsprong door de overwegend geldscheppende instellingen verleend				Kredieten ondergebracht buiten de overwegend geldscheppende instellingen			Kredieten ondergebracht bij de overwegend geldscheppende instellingen <sup>1</sup>				Pro memorie: Andere kredieten ondergebracht bij de overwegend geldscheppende instellingen <sup>2</sup>
	Bank-accepten	Handelspapier	Voor-schotten	Totaal	Bank-accepten	Handelspapier	Totaal	Bank-accepten	Handelspapier	Voor-schotten	Totaal	
	(1)	(2)	(3)	(4) = (1) tot (3) =	(5)	(6)	(7) = (5) + (6)	(8)	(9)	(10)	(11) = (8) tot (10)	(12)
<b>A. Kredieten aan bedrijven en particulieren</b>												
1977 <sup>3</sup>	25,5	192,3	452,5	670,3	6,5	12,8	19,3	19,0	179,5	452,5	651,0	3,0
1978 <sup>3</sup>	30,3	194,4	517,4	742,1	4,6	7,3	11,9	25,7	187,1	517,4	730,2	6,0
1979	34,7	207,2	642,8	884,7	8,7	6,0	14,7	26,0	201,2	642,8	870,0	7,8
1980	29,1	211,4	718,6	959,1	6,8	6,5	13,3	22,3	204,9	718,6	945,8	2,6
1981	37,0	204,2	790,1	1.031,3	9,4	4,9	14,3	27,6	199,3	790,1	1.017,0	6,3
1982	32,2	201,8	821,5	1.055,5	5,9	6,0	11,9	26,3	195,8	821,5	1.043,6	8,8
1983 September	25,8	192,3	834,9	1.053,0	6,2	9,2	15,4	19,6	183,1	834,9	1.037,6	1,7
December <sup>3</sup>	28,3	210,5	863,4	1.102,2	7,6	4,0	11,6	20,7	206,5	863,4	1.090,6	7,5
1984 Maart <sup>3</sup>	31,7	211,8	818,6	1.062,1	5,8	8,2	14,0	25,9	203,6	818,6	1.048,1	8,6
Juni	26,1	208,8	859,2	1.094,1	6,3	3,8	10,1	19,8	205,0	859,2	1.084,0	5,4
September <sup>3</sup>	23,5	201,1	866,3	1.090,9	4,1	3,9	8,0	19,4	197,2	866,3	1.082,9	2,5
December	23,4	204,5	905,0	1.132,9	5,3	3,5	8,8	18,1	201,0	905,0	1.124,1	0,3
1985 Maart <sup>3</sup>	25,0	213,8	877,8	1.116,6	5,2	2,7	7,9	19,8	211,1	877,8	1.108,7	0,2
Juni <sup>3</sup>	24,0	210,8	919,7	1.154,5	4,9	3,1	8,0	19,1	207,7	919,7	1.146,5	0,2
September	21,9	195,8	904,9	1.122,6	5,6	5,0	10,6	16,3	190,8	904,9	1.112,0	0,2
December	21,8	206,7	966,6	1.195,1	4,2	5,3	9,5	17,6	201,4	966,6	1.185,6	0,3
<b>B. Kredieten aan het buitenland</b>												
1977 <sup>3</sup>	36,4	68,5	191,4	296,3	4,1	25,4	29,5	32,3	43,1	191,4	266,8	1,9
1978 <sup>3</sup>	34,4	80,5	211,7	326,6	2,1	26,0	28,1	32,3	54,5	211,7	298,5	2,4
1979	37,0	97,7	253,6	388,3	3,9	31,9	35,8	33,1	65,8	253,6	352,5	4,6
1979 <sup>4</sup>	37,0	97,7	248,0	382,7	3,9	31,9	35,8	33,1	65,8	248,0	346,9	4,6
1980	30,5	116,1	372,6	519,2	4,8	44,5	49,3	25,7	71,6	372,6	469,9	9,2
1981	40,0	120,4	568,5	728,9	4,0	38,7	42,7	36,0	81,7	568,5	686,2	8,8
1982	36,7	126,2	687,6	850,5	3,8	41,8	45,6	32,9	84,4	687,6	804,9	8,6
1983 September	35,5	131,4	752,3	919,2	6,1	42,2	48,3	29,5	89,1	752,3	870,9	7,6
December <sup>3</sup>	41,2	133,2	780,7	955,1	8,7	42,0	50,7	32,5	91,2	780,7	904,4	7,7
1984 Maart <sup>3</sup>	43,6	133,3	792,8	969,7	5,3	42,2	47,5	38,3	91,1	792,8	922,2	9,0
Juni	37,4	133,7	816,8	987,9	4,1	42,2	46,3	33,3	91,5	816,8	941,6	7,4
September <sup>3</sup>	37,0	134,3	899,9	1.071,2	5,0	42,2	47,2	32,0	92,1	899,9	1.024,0	5,5
December	37,4	142,6	920,9	1.100,9	5,8	46,4	52,2	31,6	96,2	920,9	1.048,7	3,5
1985 Maart <sup>3</sup>	41,4	131,0	908,7	1.081,1	11,4	46,0	57,4	30,0	85,0	908,7	1.023,7	4,3
Juni <sup>3</sup>	37,0	135,1	934,4	1.106,5	5,5	42,7	48,2	31,5	92,4	934,4	1.058,3	4,6
September	32,5	130,1	888,1	1.050,7	7,5	40,0	47,5	25,0	90,1	888,1	1.003,2	9,1
December	32,9	129,0	815,9	977,8	4,7	36,7	41,4	28,2	92,3	815,9	936,4	1,7
<b>C. Totaal</b>												
1977 <sup>3</sup>	61,9	260,8	643,9	966,6	10,6	38,2	48,8	51,3	222,6	643,9	917,8	4,9
1978 <sup>3</sup>	64,7	274,9	729,1	1.068,7	6,7	33,3	40,0	58,0	241,6	729,1	1.028,7	8,4
1979	71,7	304,9	896,4	1.273,0	12,6	37,9	50,5	59,1	267,0	896,4	1.222,5	12,4
1979 <sup>4</sup>	71,7	304,9	890,8	1.267,4	12,6	37,9	50,5	59,1	267,0	890,8	1.216,9	12,4
1980	59,6	327,5	1.091,2	1.478,3	11,6	51,0	62,6	48,0	276,5	1.091,2	1.415,7	11,8
1981	77,0	324,6	1.358,6	1.760,2	13,4	43,6	57,0	63,6	281,0	1.358,6	1.703,2	15,1
1982	68,9	328,0	1.509,1	1.906,0	9,7	47,8	57,5	59,2	280,2	1.509,1	1.848,5	17,4
1983 September	61,3	323,7	1.587,2	1.972,2	12,3	51,4	63,7	49,1	272,2	1.587,2	1.908,5	9,3
December <sup>3</sup>	69,5	343,7	1.644,1	2.057,3	16,3	46,0	62,3	53,2	297,7	1.644,1	1.995,0	15,2
1984 Maart <sup>3</sup>	75,3	345,1	1.611,4	2.031,8	11,1	50,4	61,5	64,2	294,7	1.611,4	1.970,3	17,6
Juni	63,5	342,5	1.676,0	2.082,0	10,4	46,0	56,4	53,1	296,5	1.676,0	2.025,6	12,8
September <sup>3</sup>	60,5	335,4	1.766,2	2.162,1	9,1	46,1	55,2	51,4	289,3	1.766,2	2.106,9	8,0
December	60,8	347,1	1.825,9	2.233,8	11,1	49,9	61,0	49,7	297,2	1.825,9	2.172,8	3,8
1985 Maart <sup>3</sup>	66,4	344,8	1.786,5	2.197,7	16,6	48,7	65,3	49,8	296,1	1.786,5	2.132,4	4,5
Juni <sup>3</sup>	61,0	345,9	1.854,1	2.261,0	10,4	45,8	56,2	50,6	300,1	1.854,1	2.204,8	4,8
September	54,4	325,9	1.793,0	2.173,3	13,1	45,0	58,1	41,3	280,9	1.793,0	2.115,2	9,3
December	54,7	335,7	1.782,5	2.172,9	8,9	42,0	50,9	45,8	293,7	1.782,5	2.122,0	2,0

<sup>1</sup> Bij de N.B.B., de depositobanken en de geldscheppende overheidsinstellingen ondergebrachte kredieten (met inbegrip van de kredieten die het H.W.I. financiert door een beroep te doen op de overwegend geldscheppende instellingen).

<sup>2</sup> Handelspapier.

<sup>3</sup> Inclusief het papier dat op de laatste dag van de maand verviel en dat niet kon worden geïnd omdat die dag een zaterdag of een feestdag was.

<sup>4</sup> Nieuwe reeks: de afwijking t.o.v. de oude reeks is toe te schrijven aan de verwijdering van de kredieten aan landen-leden van de Europese Gemeenschappen.

N.B. Voor de wijze van opstelling: zie *Tijdschrift voor Documentatie en Voorlichting*, XLII<sup>e</sup> jaargang, deel II, n<sup>o</sup> 3, september 1967, blz. 243 en *Tijdschrift van de Nationale Bank van België*, LI<sup>e</sup> jaargang, deel I, n<sup>o</sup> 1, januari 1976.

XIII - 10. — BALANSEN VAN DE NATIONALE BANK VAN BELGIE

(Miljarden franken)

ACTIVA

Posten	1977 31 dec.	1978 31 dec.	1979 31 dec.	1980 31 dec.	1981 31 dec.	1982 31 dec.	1983 31 dec.	1984 31 dec.	1985 31 dec.
Goudvoorraad .....	72,3	72,5	58,3	58,2	58,2	58,2	58,2	58,2	58,2
<b>Internationaal Muntfonds :</b>									
Deelneming .....	26,7	19,4	18,1	18,1	15,3	14,6	23,7	25,0	22,8
Leningen .....	1,5	0,7	0,0	0,0	0,0	0,0	0,0	0,0	0,0
Bijzondere trekkingsrechten .....	19,8	20,1	23,2	24,2	30,6	32,7	19,4	22,1	16,0
Ecu's .....	—	—	61,1	110,7	33,6	73,0	139,2	165,4	157,9
Vreemde valuta's .....	101,2	106,1	75,5	114,8	112,0	49,4	47,5	40,0	29,4
<b>Te ontvangen vreemde valuta's en goud :</b>									
Europees Fonds voor Monetaire Samenwerking .....	0,0	0,0	35,7	40,1	39,6	35,7	26,7	30,2	18,1
Andere .....	0,0	0,0	2,4	0,0	0,0	0,0	0,0	0,0	2,4
Internationale akkoorden .....	0,4	0,4	0,0	0,8	1,0	1,1	1,3	1,6	1,4
Voorschot aan het I.M.F. ....	9,7	9,4	7,4	5,7	4,5	2,3	2,4	0,8	2,5
Europees Fonds voor Monetaire Samenwerking .....	0,0	0,0	0,0	0,0	0,0	0,0	0,0	0,0	0,0
E.E.G. : Financiële bijstand op middellange termijn .....	6,5	0,0	0,0	0,0	0,0	0,0	0,0	0,0	0,0
Debiteuren wegens termijnverkopen van vreemde valuta's en goud .....	0,0	11,9	19,6	3,0	0,0	0,0	0,0	0,0	0,0
Handelspapier .....	59,7	79,0	80,6	47,1	85,6	84,4	83,2	10,7	25,0
<b>Voorschotten op onderpand :</b>									
Instellingen waarvoor een bijzondere wet geldt .....	7,8	14,2	23,5	10,3	0,1	—	—	—	—
Banken .....	0,1	2,0	0,2	0,1	0,5	—	—	—	—
Ondernemingen en particulieren .....	0,0	0,6	0,0	0,0	0,0	—	—	—	—
Financiële instellingen van de privé-sector .....	—	—	—	—	—	0,1	0,0	2,2	0,7
Financiële instellingen van de openbare sector en Rentenfonds .....	—	—	—	—	—	0,0	13,7	0,0	0,0
Overige instellingen van de openbare sector .....	—	—	—	—	—	0,0	0,0	0,0	0,0
Privé- en overheidsbedrijven, en particulieren .....	—	—	—	—	—	0,5	0,4	0,1	0,0
<b>Overheidseffecten :</b>									
Belgische overheidseffecten .....	37,0	37,0	37,0	37,0	37,0	37,0	37,0	37,0	37,0
Luxemburgse-overheidseffecten .....	0,0	0,0	0,0	0,0	0,0	0,0	0,0	0,0	0,0
Bijzondere bijstand aan het Rentenfonds .....	2,8	16,0	52,5	77,1	149,5	181,1	188,4	200,6	182,2
Deel- en pasmunt .....	0,4	0,4	0,4	0,6	0,7	0,9	0,9	0,7	1,0
<b>Tegoed bij het Bestuur der Postchecks :</b>									
Rekening A .....	0,0	0,0	0,0	0,0	0,0	0,0	0,0	0,0	0,0
Rekening B .....	2,4	2,0	3,4	4,3	4,4	4,4	4,6	4,4	4,4
Geconsolideerde vordering op de Staat .....	34,0	34,0	34,0	34,0	34,0	34,0	34,0	34,0	34,0
Speciale Schatkistbons .....	0,4	—	—	—	—	—	—	—	—
Voorlopige aanpassing naar aanleiding van de wet dd. 3 juli 1972 .....	3,4	3,4	3,4	3,4	3,4	3,4	3,4	3,4	3,4
Te innen waarden .....	2,2	9,2	18,8	22,3	3,4	9,0	1,6	8,6	2,9
Overheidsfondsen .....	6,1	6,5	7,2	8,0	8,9	10,1	11,6	12,9	14,3
Gebouwen, materieel en meubelen ....	2,2	2,2	2,2	2,2	2,3	2,4	2,9	3,4	4,4
Waarden van de Pensioenkas van het Personeel .....	9,1	10,3	11,8	13,1	14,2	15,3	16,7	18,0	19,7
Overgangsrekeningen .....	1,2	1,5	2,0	2,1	2,9	13,4	14,3	19,1	16,2
<b>Totaal der activa ....</b>	<b>406,9</b>	<b>458,8</b>	<b>578,3</b>	<b>637,2</b>	<b>641,7</b>	<b>663,0</b>	<b>731,1</b>	<b>698,4</b>	<b>653,9</b>

N.B. Het Jaarverslag van de N.B.B. bevat, als bijlage, al de weekstaten voor het verslagjaar. Het geeft eveneens een beknopte toelichting bij de voornaamste balansposten.

XIII - 10. — BALANSEN VAN DE NATIONALE BANK VAN BELGIE

(Miljarden franken)

PASSIVA

Posten	1977 31 dec.	1978 31 dec.	1979 31 dec.	1980 31 dec.	1981 31 dec.	1982 31 dec.	1983 31 dec.	1984 31 dec.	1985 31 dec.
<b>Bankbiljetten in omloop</b> .....	335,4	359,9	371,8	376,1	382,2	382,2	395,9	398,2	394,7
<b>Rekeningen-courant en diversen :</b>									
Schatkist : gewone rekening .....	0,0	0,0	0,0	0,0	0,0	0,0	0,0	0,0	0,0
Instellingen waarvoor een bijzondere wet geldt .....	0,2	2,9	1,5	1,8	4,1	—	—	—	—
Banken in België .....	0,5	0,4	0,3	0,4	0,4	—	—	—	—
Ondernemingen en particulieren ....	0,8	0,7	0,9	0,6	0,8	—	—	—	—
Banken in het buitenland, gewone rekeningen .....	0,9	1,1	1,4	1,2	1,5	—	—	—	—
Te betalen waarden .....	2,0	3,3	3,8	4,8	4,1	—	—	—	—
Financiële instellingen van de privé-sector .....	—	—	—	—	—	0,4	0,3	0,4	0,2
Financiële instellingen van de openbare sector .....	—	—	—	—	—	0,0	0,0	0,0	0,0
Overige instellingen van de openbare sector .....	—	—	—	—	—	0,9	0,8	0,8	0,8
Privé- en overheidsbedrijven, en particulieren .....	—	—	—	—	—	0,1	0,2	0,3	0,2
Banken in het buitenland en internat. instellingen, gewone rekeningen ..	—	—	—	—	—	2,3	2,3	2,1	2,5
Te betalen waarden .....	—	—	—	—	—	28,0	16,4	26,9	21,1
<b>Internationale akkoorden :</b>									
Financiële bijstandsakkoorden .....	2,4	2,0	3,4	4,3	4,5	4,4	4,6	4,3	4,5
Andere akkoorden .....	0,4	0,4	0,0	0,0	0,0	0,0	0,0	0,0	0,1
<b>Internationaal Muntfonds :</b>									
Bijzondere trekkingsrechten, netto cumulatieve toewijzing .....	10,2	10,2	14,7	19,2	23,6	23,6	23,6	23,6	23,6
<b>Europees Fonds voor Monetaire Samenwerking</b> .....	23,4	26,7	27,4	0,0	2,8	18,1	48,2	0,0	0,0
<b>Ecu's te leveren aan het Europees Fonds voor Monetaire Samenwerking</b> .....	—	—	86,3	162,4	163,5	166,6	198,6	197,9	156,5
<b>Monetaire reserve :</b>									
België .....	0,0	0,4	0,0	0,0	0,0	0,0	0,0	0,0	0,0
Groothertogdom Luxemburg .....	0,0	0,0	0,0	0,0	0,0	0,0	0,0	0,0	0,0
Te leveren vreemde valuta's en goud	0,0	16,2	28,1	3,1	0,0	0,0	0,0	0,0	2,5
<b>Pensioenkas van het Personeel</b> .....	9,1	10,3	11,8	13,1	14,2	15,3	16,7	18,0	19,7
<b>Overgangsrekeningen</b> .....	14,5	16,5	18,2	40,6	29,1	8,7	9,8	10,7	10,4
<b>Kapitaal</b> .....	0,4	0,4	0,4	0,4	0,4	0,4	0,4	0,4	0,4
<b>Reservefonds :</b>									
Statutaire reserve .....	1,2	1,3	1,4	1,4	1,5	1,6	1,7	1,8	1,9
Buitengewone reserve .....	2,7	3,4	4,1	4,9	6,1	7,3	8,1	9,0	9,9
Afschrijvingsrekening van gebouwen, materieel en meubelen .....	2,1	2,0	2,1	2,1	2,1	2,2	2,6	3,0	3,9
<b>Te verdelen nettowinst</b> .....	0,7	0,7	0,7	0,8	0,8	0,9	0,9	1,0	1,0
<b>Totaal der passiva</b> .....	<b>406,9</b>	<b>458,8</b>	<b>578,3</b>	<b>637,2</b>	<b>641,7</b>	<b>663,0</b>	<b>731,1</b>	<b>698,4</b>	<b>653,9</b>

N.B. Het jaarverslag van de N.B.B. bevat, als bijlage, al de weekstaten voor het verslagjaar. Het geeft eveneens een beknopte toelichting bij de voornaamste balansposten.

XIII - 10. — WEEKSTATEN VAN DE NATIONALE BANK VAN BELGIE

(Miljarden franken)

Posten	1985 4 maart	1986 10 maart	1985 5 april	1986 7 april	1985 6 mei	1986 5 mei	1985 10 juni	1986 9 juni
<b>ACTIVA</b>								
Goudvoorraad .....	58,2	58,2	58,2	58,2	58,2	58,2	58,2	58,2
Internationaal Muntfonds :								
Deelneming .....	24,2	22,2	23,9	22,5	24,0	22,5	23,8	22,3
Leningen .....	0,0	0,0	0,0	0,0	0,0	0,0	0,0	0,0
Bijzondere trekkingsrechten .....	22,4	14,6	22,3	14,8	19,8	14,5	18,9	14,7
Ecu's .....	184,1	146,2	184,1	143,9	182,4	143,4	182,4	143,4
Vreemde valuta's .....	40,1	29,3	30,4	30,0	38,5	33,8	48,4	78,5
Te ontvangen vreemde valuta's, Ecu's en goud :								
Europees Fonds voor Monet. Samenw. ....	25,6	17,7	25,6	18,1	21,0	18,0	21,0	18,0
Andere .....	0,0	2,4	0,0	1,0	0,0	0,0	0,0	0,0
Internationale akkoorden .....	1,6	2,0	1,7	2,6	1,6	2,7	1,3	2,4
Voorschotten aan het I.M.F. ....	0,8	6,0	1,8	6,0	1,8	6,0	1,7	5,9
Europees Fonds voor Monetaire Samenwerking E.E.G. : Financiële bijstand op middellange termijn .....	0,0	0,0	0,0	0,0	0,0	0,0	0,0	0,0
Debiteuren wegens termijnverkoop van vreemde valuta's en goud .....	20,7	0,0	0,0	0,0	1,2	2,8	6,1	46,9
Handelspapier .....	13,0	9,9	20,4	17,7	11,7	7,0	10,4	8,2
Voorschotten op onderpand .....	0,0	0,0	11,4	23,2	0,0	0,1	0,0	0,0
Overheidseffecten <sup>a</sup> :								
Belgische overheidseffecten .....	37,0	37,0	37,0	37,0	37,0	37,0	37,0	37,0
Luxemburgse overheidseffecten .....	0,0	0,0	0,0	0,0	0,0	0,0	0,0	0,0
Bijzondere bijstand aan het Rentenfonds <sup>b</sup> .....	150,8	170,8	149,6	144,4	174,4	182,5	169,0	150,6
Deel- en pasmunt .....	0,8	1,2	0,8	1,1	0,8	1,0	0,7	1,0
Tegood bij het Bestuur der Postchecks :								
Rekening A .....	0,0	0,0	0,0	0,0	0,0	0,0	0,0	0,0
Rekening B .....	3,5	4,3	3,4	4,0	3,5	3,8	3,8	3,7
Geconsolideerde vordering op de Staat .....	34,0	34,0	34,0	34,0	34,0	34,0	34,0	34,0
Voorlopige aanpassing naar aanleiding van de wet dd. 3 juli 1972 .....	3,5	3,5	3,5	3,5	3,5	3,5	3,5	3,5
Overheidsfondsen .....	14,3	16,2	14,1	16,2	14,1	16,2	14,3	16,2
Gebouwen, materieel en meubelen .....	3,4	4,4	3,4	4,4	3,4	4,4	3,4	4,4
Waarden v.d. Pensioenkas v.h. Personeel .....	19,8	21,0	20,1	21,4	20,1	21,5	20,1	—
Diversen .....	20,1	29,7	19,5	16,5	18,8	19,4	24,2	30,6
	677,9	630,6	665,2	620,5	669,8	632,3	682,2	679,5
<b>ORDEREKENING :</b>								
Bestuur der Postchecks <sup>1</sup> .....	21,2	21,9	19,6	20,5	18,8	19,9	18,1	19,2
<b>PASSIVA</b>								
Bankbiljetten in omloop .....	386,1	381,5	389,5	387,8	394,1	394,4	400,4	408,1
Rekeningen-courant :								
Schatkist : gewone rekening .....	0,0	0,0	0,0	0,0	0,0	0,0	0,0	0,0
Banken in het buitenland en internationale instel- lingen, gewone rekeningen .....	1,8	1,2	2,0	2,4	2,1	1,5	1,6	1,5
Diverse rekeningen-courant en te betalen waarden .....	13,5	24,2	13,7	12,3	12,9	16,7	14,3	27,3
Internationale akkoorden :								
Financiële bijstandsakkoorden .....	3,5	4,3	3,4	4,0	3,5	3,8	3,8	3,7
Andere akkoorden .....	0,0	0,1	0,1	0,1	0,0	0,0	0,0	0,0
Internationaal Muntfonds :								
Bijzondere trekkingsrechten, netto cumulatieve toewijzing .....	23,6	23,6	23,6	23,6	23,6	23,6	23,6	23,6
Europees Fonds voor Monetaire Samenwerking Ecu's te leveren aan het Europees Fonds voor Mo- netaire Samenwerking .....	0,0	0,0	0,0	0,0	0,0	0,0	0,0	0,0
Monetaire reserve :								
België .....	0,0	0,0	0,0	0,0	0,0	0,0	0,0	0,0
Groothertogdom Luxemburg .....	0,0	0,0	0,0	0,0	0,0	0,0	0,0	0,0
Te leveren vreemde valuta's, Ecu's en goud ....	12,0	2,5	0,0	1,1	0,8	2,8	4,0	46,9
Pensioenkas van het Personeel .....	19,8	21,0	20,1	21,4	20,1	21,5	20,1	—
Diversen .....	19,2	11,1	14,4	8,2	16,0	8,4	17,7	8,8
Kapitaal .....	0,4	0,4	0,4	0,4	0,4	0,4	0,4	0,4
Reserves en afschrijvingsrekeningen .....	13,9	15,8	13,9	15,8	13,9	15,8	13,9	15,8
	677,9	630,6	665,2	620,5	669,8	632,3	682,2	679,5
<b>ORDEREKENING :</b>								
Ministers van Nationale Opvoeding <sup>1</sup> .....	21,2	21,9	19,6	20,5	18,8	19,9	18,1	19,2
<sup>a</sup> Maximumbedrag van de portefeuille :								
— Belgische overheidseffecten .....	37,0	37,0	37,0	37,0	37,0	37,0	37,0	37,0
— Luxemburgse overheidseffecten .....	1,2	1,2	1,2	1,2	1,2	1,2	1,2	1,2
(Overeenkomst van 15 juli 1977 tussen de Staat en de Bank).								
<sup>b</sup> Gezamenlijk maximumbedrag van de bijstand <sup>2</sup> .....	210,0	210,0	210,0	210,0	210,0	210,0	210,0	210,0

N.B. — Het Jaarverslag van de N.B.B. bevat, in bijlage, al de weekstaten voor het verslagjaar. Het geeft eveneens een beknopte toelichting bij de voornaamste balansposten.

<sup>1</sup> Tegoeden voor rekening van de Ministers van Nationale Opvoeding bij het Bestuur der Postchecks (wet van 11 juli 1973 - onderwijswetgeving).

<sup>2</sup> De « Bijzondere bijstand aan het Rentenfonds » kan de vorm aannemen van een speciaal voorschot of een intekening op certificaten uitgegeven door het Rentenfonds. (Protocol van 15 juli 1977 tussen de Minister van Financiën, het Rentenfonds en de Bank).

XIII - 11. — VERRICHTINGEN IN POSTREKENING

Bron : B.P.C.

	Aantal rekeningen	Totaal tegoed <sup>1</sup>	Tegoed van particulieren <sup>2</sup>	Credit		Debet		Algemene beweging	Verhandelde kapitalen zonder gebruik van chartaal geld
				Stortingen en diversen	Giro's	Cheques en diversen	Giro's		
	(einde periode)	(daggemiddelden) <sup>3</sup>		(maandgemiddelden of maanden)					
	(duizenden)	(miljarden franken)							
									(%)
1978 .....	1.111	203,0	80,4	324,1	601,0	319,7	601,0	1.845,8	96
1979 .....	1.116	212,2	80,8	348,0	645,9	348,4	645,9	1.988,1	96
1980 .....	1.120	214,7	81,3	374,0	690,1	373,0	690,1	2.127,2	96
1981 .....	1.190	219,0	83,4	399,2	754,6	400,9	754,6	2.309,3	96
1982 .....	1.271	239,3	86,8	431,5	823,5	430,9	823,5	2.509,5	96
1983 .....	1.268	266,2	87,0	447,1	855,2	447,9	855,2	2.605,4	97
1984 .....	1.261	247,0	85,2	477,2	894,2	473,9	894,2	2.739,5	97
1985 .....	1.257	256,2	88,0	498,1	941,0	498,8	941,0	2.878,9	97
1984 1 <sup>e</sup> kwartaal .....	1.258	247,7	83,8	478,9	947,3	479,8	947,3	2.853,3	97
2 <sup>e</sup> kwartaal .....	1.254	262,8	89,2	512,9	964,2	503,7	964,2	2.945,0	97
3 <sup>e</sup> kwartaal .....	1.256	241,4	85,7	448,1	846,5	463,2	846,5	2.604,3	97
4 <sup>e</sup> kwartaal .....	1.261	236,2	82,0	468,8	818,8	448,9	818,8	2.555,3	96
1985 1 <sup>e</sup> kwartaal .....	1.261	272,9	89,4	504,1	1.029,1	518,9	1.029,1	3.081,2	97
2 <sup>e</sup> kwartaal .....	1.252	258,7	90,8	533,1	997,9	525,9	997,9	3.054,8	97
3 <sup>e</sup> kwartaal .....	1.259	244,7	85,4	461,6	851,2	474,4	851,2	2.638,4	97
4 <sup>e</sup> kwartaal .....	1.257	248,4	86,3	493,7	885,6	476,2	885,6	2.741,1	97
1986 1 <sup>e</sup> kwartaal .....	1.243	278,0	94,0	505,4	1.034,5	508,9	1.034,5	3.083,3	97
1985 Maart .....	1.261	242,9	89,8	474,7	965,1	495,5	965,1	2.900,4	97
April .....	1.251	262,0	85,3	511,9	923,0	477,9	923,0	2.835,8	97
Mei .....	1.251	260,6	95,8	551,0	1.049,2	567,4	1.049,2	3.216,8	96
Juni .....	1.252	253,6	91,4	536,5	1.021,6	532,2	1.021,6	3.111,9	97
Juli .....	1.254	281,9	82,6	520,2	925,2	544,2	925,2	2.914,8	96
Augustus .....	1.258	225,2	86,1	431,0	788,0	432,6	788,0	2.439,6	97
September .....	1.259	227,0	87,7	433,4	840,5	446,4	840,5	2.560,8	97
Oktober .....	1.260	262,5	83,4	520,3	936,0	507,7	936,0	2.900,0	97
November .....	1.259	223,4	85,8	472,6	913,8	457,6	913,8	2.757,8	97
December .....	1.257	259,4	89,8	488,3	807,1	463,1	807,1	2.565,6	96
1986 Januari .....	1.254	307,3	94,7	536,2	1.099,3	530,2	1.099,3	3.265,0	97
Februari .....	1.256	259,5	94,6	511,9	1.063,4	521,0	1.063,4	3.159,7	97
Maart .....	1.243	267,3	92,6	468,1	940,9	475,6	940,9	2.825,5	97

<sup>1</sup> Inclusief het tegoed van de particulieren en van de Rijksrekenplichtigen.

<sup>2</sup> De cijfers over de tegoeden der particulieren per einde periode, worden in de stand van de Staatsschuld gepubliceerd (cf. tabel XVI-3a).

<sup>3</sup> Gemiddeld tegoed aan het einde van elke dag der maand, zowel werkdagen als niet-werkdagen. Voor een zon- of feestdag is het getelde tegoed dat van de vorige werkdag.

### XIII - 12. — ALGEMENE STAAT DER BANKEN<sup>1</sup>

(Miljarden franken)

#### Activa

Posten	1982 31 dec.	1983 31 dec.	1984 31 dec.	1985 31 dec.	1985 28 febr.	1986 28 febr.	1985 31 maart	1986 31 maart
Kas, Nationale Bank, postrekening, N.K.B.K. . .	14,0	14,2	18,5	16,2	12,8	12,4	13,4	13,5
Daggeld . . . . .	63,2	90,4	146,6	175,0	227,7	141,6	143,3	179,3
Bankiers . . . . .	1.790,2	2.119,0	2.462,2	2.520,2	2.720,5	2.393,8	2.757,3	2.533,2
Moedermaatschappij, succursalen en filialen . . . .	795,6	949,9	1.133,1	1.338,9	1.368,1	1.332,7	1.259,2	1.361,5
Andere te innen waarden op korte termijn . . . .	41,9	49,4	64,2	68,4	66,2	76,2	69,4	111,0
Wissels . . . . .	663,6	823,5	885,9	938,1	903,2	997,5	913,3	1.033,3
a) Overheidspapier . . . . .	408,4	562,9	569,7	644,5	587,5	691,5	596,3	726,7
b) Handelswissels <sup>a</sup> . . . . .	255,2	260,6	316,2	293,6	315,7	306,0	317,0	306,6
Prolongaties en voorschotten op effecten . . . . .	1,5	2,1	2,8	4,3	2,9	5,8	2,3	9,2
Debiteuren wegens verstrekte accepten . . . . .	68,9	69,5	60,8	54,8	63,8	53,6	66,4	53,4
Diverse debiteuren . . . . .	1.678,6	1.844,4	2.059,5	1.974,1	2.149,6	1.870,7	2.018,5	1.951,6
Effecten . . . . .	713,2	914,7	1.122,7	1.423,1	1.215,3	1.466,5	1.234,7	1.505,0
a) Belgische overheidsfondsen . . . . .	612,3	735,6	828,8	985,5	881,4	1.016,6	898,3	1.035,2
b) Overige leningen . . . . .	99,7	177,2	289,7	419,0	330,1	432,9	332,7	452,1
c) Aandelen en deelbewijzen . . . . .	0,9	1,6	2,5	2,2	2,1	2,2	2,0	2,2
d) Overige effecten . . . . .	0,3	0,3	1,7	16,4	1,7	14,8	1,7	15,5
Belegde wettelijke reserve . . . . .	2,8	3,3	3,7	3,8	3,8	3,9	3,7	3,9
Participaties . . . . .	35,3	43,3	47,2	33,4	48,7	33,8	48,9	33,3
a) Filialen . . . . .	21,5	28,8	31,9	17,3	33,2	17,8	32,9	17,3
b) Overige participaties . . . . .	13,8	14,5	15,3	16,1	15,5	16,0	16,0	16,0
Oprichtings- en eerste inrichtingskosten . . . . .	1,5	1,6	1,9	2,2	1,9	2,3	1,9	2,3
Gebouwen . . . . .	23,5	24,4	24,6	25,7	24,7	26,0	25,0	26,3
Participaties in filialen voor immobiëlen . . . . .	1,9	1,9	1,9	1,8	1,9	1,8	1,9	1,8
Vorderingen op filialen voor immobiëlen . . . . .	0,1	0,1	0,1	0,1	0,1	0,1	0,1	0,1
Materieel en meubilair . . . . .	5,4	6,9	8,4	10,0	8,7	10,2	8,6	9,9
Diversen . . . . .	177,3	193,2	264,6	266,8	294,4	254,3	254,2	245,4
<b>Totaal der activa . . . . .</b>	<b>6.078,5</b>	<b>7.151,8</b>	<b>8.308,7</b>	<b>8.856,9</b>	<b>9.114,3</b>	<b>8.683,2</b>	<b>8.822,1</b>	<b>9.074,0</b>
<sup>a</sup> De rubriek « Handelswissels » omvat niet de : — bij de N.B.B. en de andere publieke kredietinstellingen herdiscontereerde wissels . . . . .	122,3	123,9	83,7	82,3	82,9	70,1	83,0	69,0
— wissels « en pension » bij de publieke kredietinstellingen . . . . .	0,1	0,1	0,5	1,4	0,1	1,0	0,1	0,6

<sup>1</sup> De algemene staat bevat, wat betreft de banken welke hun bedrijvigheid in hoofdzaak in het buitenland uitoefenen, slechts de bestanddelen der activa van de Belgische zetels. De saldi van de rekeningen geopend door deze laatste op naam van

de in het buitenland gevestigde zetels zijn opgenomen onder rubriek « Moedermaatschappij, succursalen en filialen ».



XIII - 12. — ALGEMENE STAAT DER BANKEN<sup>1</sup>

(Miljarden franken)

Passiva

Posten	1982 31 dec.	1983 31 dec.	1984 31 dec.	1985 31 dec.	1985 28 febr.	1986 28 febr.	1985 31 maart	1986 31 maart
<i>Opvraagbaar :</i>								
Schuldeisers gedekt door zakelijke zekerheden	7,5	7,5	10,9	8,9	5,6	5,3	6,4	25,2
a) Schuldeisers gewaarborgd door voorrechten	5,8	7,3	8,4	8,2	5,4	5,2	6,0	6,0
b) Schuldeisers bij overeenkomst door zakelijke zekerheden gewaarborgd .....	1,7	0,2	2,5	0,7	0,2	0,1	0,4	19,2
Daggeld .....	130,9	168,1	257,7	330,6	295,3	297,6	217,2	284,7
a) Gedekt door reële zekerheden .....	10,4	8,1	5,5	8,5	3,2	4,0	5,6	3,6
b) Niet-gedekt door reële zekerheden .....	120,5	160,0	252,2	322,1	292,1	293,6	211,6	281,1
Bankiers .....	3.062,7	3.595,4	4.142,7	4.354,7	4.565,2	4.271,9	4.430,5	4.455,4
Moedermaatschappij, succursalen en filialen ..	526,6	701,7	921,4	931,8	1.166,4	894,8	1.061,0	938,8
Wissels geaccepteerd .....	68,9	69,5	61,1	54,8	63,8	53,6	66,4	53,4
Andere te betalen waarden op korte termijn ..	34,7	39,3	51,5	61,9	52,3	67,2	50,4	92,0
Crediteuren wegens wissels ter incasso .....	4,8	6,2	8,1	7,4	7,2	7,2	7,1	7,6
Deposito's en crediteuren .....	1.620,8	1.845,5	2.015,9	2.164,3	2.069,3	2.130,4	2.103,6	2.263,2
a) Dadelijk opvraagbaar .....	422,7	489,6	504,5	557,8	508,2	543,3	497,9	575,0
b) Op hoogstens dertig dagen .....	347,9	403,1	485,1	495,0	514,7	497,6	501,2	522,3
c) Op meer dan dertig dagen .....	419,9	469,5	505,0	507,6	512,9	477,6	568,2	546,4
d) Op meer dan één jaar .....	14,0	10,6	10,7	15,2	11,4	14,3	11,4	14,8
e) Op meer dan twee jaar .....	27,9	44,4	42,7	49,8	44,0	49,4	43,5	56,3
f) Bankboekjes .....	387,1	426,8	466,4	536,9	476,4	546,1	479,7	546,3
g) Andere op boekjes ingeschreven deposito's	1,3	1,5	1,5	2,0	1,7	2,1	1,7	2,1
Obligaties en kasbons .....	293,9	352,3	390,8	444,0	402,3	451,3	409,9	457,3
Nog te storten bedragen op fondsen en participaties .....	1,6	1,5	1,7	1,4	1,5	1,5	1,7	1,6
Diversen .....	195,4	201,1	259,1	304,1	290,9	309,0	276,1	296,5
<i>Totaal opvraagbaar .....</i>	5.947,8	6.988,1	8.120,9	8.663,9	8.919,8	8.489,8	8.630,3	8.875,7
<i>Speciaal opvraagbaar :</i>								
Achtergestelde passiva .....	27,1	40,7	58,2	49,3	64,6	48,3	61,3	49,9
<i>Niet opvraagbaar :</i>								
Kapitaal .....	54,7	65,8	68,4	77,6	68,3	78,1	69,2	79,0
Niet beschikbare reserve wegens uitgiftepremie	2,4	5,1	5,5	5,3	5,5	5,4	5,0	6,7
Wettelijke reserve (art. 13, K.B. 185) .....	2,8	3,3	3,7	3,8	3,7	3,9	3,7	3,9
Beschikbare reserve .....	26,8	29,5	31,5	35,0	31,7	35,5	31,7	36,0
Andere reserves .....	9,5	11,3	11,7	11,5	11,7	11,5	11,7	11,9
Reservefonds .....	7,4	8,0	8,8	10,5	9,0	10,7	9,2	10,9
<i>Totaal niet opvraagbaar .....</i>	103,6	123,0	129,6	143,7	129,9	145,1	130,5	148,4
<i>Totaal der passiva .....</i>	6.078,5	7.151,8	8.308,7	8.856,9	9.114,3	8.683,2	8.822,1	9.074,0

<sup>1</sup> De algemene staat bevat, wat betreft de banken welke hun bedrijvigheid in hoofdzaak in het buitenland uitoefenen, slechts de bestanddelen der passiva van de Belgische zetels. De saldi van de rekeningen geopend door deze laatste op naam van

de in het buitenland gevestigde zetels zijn opgenomen onder rubriek « Moedermaatschappij, succursalen en filialen ».

XIII - 13. — GEZAMENLIJKE BETALINGEN DOOR MIDDEL VAN DIRECT OPEISBARE BANKDEPOSITO'S IN BELGISCHE FRANKEN EN VAN TEGOEDEN IN POSTREKENING <sup>1</sup>

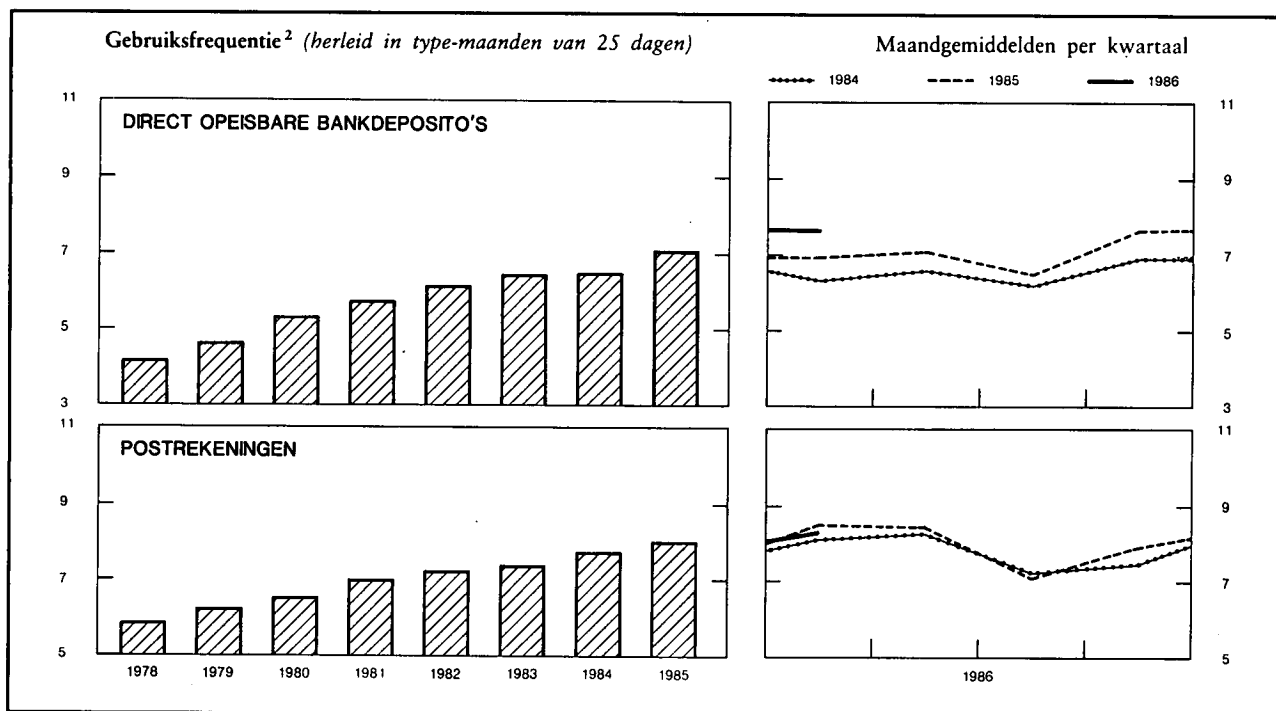

Maandgemiddelden of maand	Gezamenlijke betalingen uitgedrukt in type-maand van 25 dagen door middel van			Gebruiksfrequentie <sup>2</sup>		
	direct opeisbare bankdeposito's <sup>3</sup>	tegoeden in postrekening <sup>4</sup>	Totaal	bruto	herleid in type-maanden van 25 dagen	
	(miljarden franken)			direct opeisbare bankdeposito's <sup>3</sup>	direct opeisbare bankdeposito's <sup>3</sup>	tegoeden in postrekening <sup>4</sup>
1978	1.012,5	530,0	1.542,5	4,21	4,19	5,87
1979	1.150,7	567,4	1.718,1	4,71	4,67	6,25
1980	1.312,1	602,7	1.914,8	5,44	5,37	6,57
1981	1.440,4	652,9	2.093,3	5,82	5,76	7,00
1982	1.625,8	706,9	2.332,7	6,22	6,15	7,25
1983	1.844,9	730,5	2.575,4	6,54	6,45	7,42
1984	1.973,3	759,7	2.733,0	6,63	6,52	7,77
1985	2.241,4	803,1	3.044,5	7,15	7,06	8,01
1984 1 <sup>e</sup> kwartaal	1.871,2	778,7	2.649,9	6,60	6,36	8,13
2 <sup>e</sup> kwartaal	2.017,2	847,4	2.864,6	6,50	6,58	8,25
3 <sup>e</sup> kwartaal	1.887,0	713,0	2.600,0	6,28	6,20	7,22
4 <sup>e</sup> kwartaal	2.117,7	699,7	2.817,4	7,13	6,95	7,46
1985 1 <sup>e</sup> kwartaal	2.138,6	867,7	3.006,3	7,03	6,94	8,52
2 <sup>e</sup> kwartaal	2.279,3	882,4	3.161,7	6,99	7,09	8,47
3 <sup>e</sup> kwartaal	2.117,1	690,0	2.807,1	6,77	6,51	7,10
4 <sup>e</sup> kwartaal	2.495,8	772,4	3.268,2	7,79	7,70	7,88
1986 1 <sup>e</sup> kwartaal	2.514,8	889,6	3.404,4	7,69	7,69	8,35
1985 April	2.252,6	755,4	3.008,0	7,35	7,35	7,63
Mei	2.413,0	992,9	3.405,9	7,08	7,38	9,06
Juni	2.172,3	899,1	3.071,4	6,55	6,55	8,65
Juli	2.221,3	677,2	2.898,5	7,14	6,61	7,21
Augustus	1.944,7	654,6	2.599,3	6,37	6,12	6,69
September	2.185,4	738,0	2.923,4	6,78	6,78	7,39
Oktober	2.273,0	784,6	3.057,6	7,78	7,21	8,27
November	2.266,3	835,0	3.101,3	6,89	7,17	8,51
December	2.948,0	697,6	3.645,6	8,64	8,64	6,91
1986 Januari	2.588,9	868,2	3.457,1	8,10	7,79	8,21
Februari	2.505,2	994,7	3.499,9	7,46	7,77	9,23
Maart	2.450,2	806,0	3.256,2	7,51	7,51	7,60
April	2.547,7			8,00	7,69	

<sup>1</sup> Benaderende gegevens volgens het totaal der debetverrichtingen (incl. de rekeningen van de vreemdelingen en de debetverrichtingen met betrekking tot betalingen aan het buitenland).

<sup>2</sup> De gebruiksfrequentie wordt verkregen door deling van het bedrag der debiteringen op de rekeningen van de direct opeisbare bankdeposito's in Belgische franken of op de postrekeningen van de particulieren en de buitengewone Rijksrekenplichtigen door de gemiddelde tegoeden op deze rekeningen tijdens de beschouwde periode.

<sup>3</sup> De banken die medewerken aan de opstelling van de statistiek vertegenwoordigen, gemeten naar de belangrijkheid van de dadelijk opvraagbare deposito's in Belgische franken van hun cliënteel (excl. banken), ongeveer 85 % van de gezamenlijke banken.

<sup>4</sup> Uit de brutogegevens werden de dubbel getelde overschrijvingen verwijderd, die voortvloeien uit de inrichting van de Rijksboekhouding en waarvan een telling mogelijk was.

N.B. — Wijze van opstelling: zie *Tijdschrift voor Documentatie en Voorlichting*, XXV<sup>e</sup> jaargang, deel II, n<sup>o</sup> 4, oktober 1950, blz. 222.

Bibliografische referenties: *Jaarverslagen van de N.B.B. — Belgisch Staatsblad: Algemene staat der banken. — Statistisch Jaarboek van België. — Statistisch Tijdschrift van het N.I.S. — Belgische economische statistieken 1970-1980. — Tijdschrift voor Documentatie en Voorlichting: XL<sup>e</sup> jaargang, deel I, n<sup>o</sup> 1, januari 1965, blz. 21; XLII<sup>e</sup> jaargang, deel I, n<sup>o</sup> 1, januari 1967, blz. 19; deel II, n<sup>o</sup> 3, september 1967, blz. 242; LX<sup>e</sup> jaargang, deel I, n<sup>o</sup> 5, mei 1985, blz. 31. — *Jaarverslagen van de Bankcommissie.**

## XIV. — FINANCIËLE INSTELLINGEN ANDERE DAN OVERWEGEND GELDSCHEPPENDE

### 4. — VOORNAAMSTE ACTIVA EN PASSIVA VAN HET RENTENFONDS

(Miljarden franken)

Bron : Jaarverslag van het Rentenfonds.

Einde periode	ACTIVA					PASSIVA			
	Portefeuille			Creditsaldo bij de N.B.B.	Uitgeleend geld op zeer korte termijn	Certificaten van het Rentenfonds	Opgenomen geld op zeer korte termijn	Debetsaldo bij de N.B.B.	
	Genoteerde waarden	Schatkist-certificaten tranche B	Andere schatkist-certificaten					Gewone voorschotten	Speciale voorschotten
				nominale waarde					
1976 .....	14,9	6,0	1,4	0,0	0,0	15,7	0,0	3,6	
1977 .....	17,5	—	2,8	0,0	0,0	7,0	0,0	7,4	2,8
1978 .....	22,3	—	16,0	0,0	0,0	5,2	0,0	13,9	16,0
1979 .....	33,1	—	52,5	0,0	0,0	7,1	0,0	23,2	52,5
1980 .....	29,7	—	77,1	0,0	0,0	18,3	0,0	9,9	77,1
1981 .....	25,2	—	151,9	0,0	0,0	28,0	0,0	0,0	149,5
1982 September .....	19,3	—	176,5	0,0	0,0	26,1	0,0	0,0	164,6
December .....	16,6	—	192,4	0,0	0,0	28,9	0,0	0,0	181,1
1983 Maart .....	18,5	—	206,1	0,0	0,0	22,6	0,0	0,0	197,3
Juni .....	16,6	—	165,8	0,0	0,0	21,2	0,0	0,0	161,6
September .....	19,0	—	196,1	0,0	0,0	10,1	0,0	5,6	196,1
December .....	27,3	—	188,4	0,0	0,0	15,2	0,0	13,6	188,4
1984 Januari .....	27,3	—	175,9	0,0	0,0	21,7	0,0	5,6	175,9
Februari .....	33,0	—	209,9	0,0	0,0	26,6	15,0	0,0	199,4
Maart .....	31,3	—	213,9	0,0	0,0	43,1	0,0	0,0	198,7
April .....	29,6	—	231,7	0,0	0,0	52,3	0,0	0,0	202,9
Mei .....	30,4	—	231,4	0,0	0,0	56,5	0,0	0,0	197,1
Juni .....	30,4	—	232,7	0,0	0,0	66,3	0,0	0,0	185,9
Juli .....	29,3	—	224,5	0,0	0,0	62,3	0,0	0,0	190,6
Augustus .....	27,9	—	244,9	0,0	0,0	66,4	0,0	0,0	203,9
September .....	28,1	—	235,5	0,0	0,0	66,9	0,0	0,0	191,5
Oktober .....	28,4	—	206,5	0,0	0,0	55,2	0,0	0,0	172,9
November .....	26,3	—	227,2	0,0	0,0	50,5	0,9	0,0	194,0
December .....	26,6	—	219,3	0,0	0,0	41,5	5,4	0,0	200,6

XIV - 5. — ALGEMENE SPAAR- EN LIJFRENTEKAS

5a. — Spaarkas — Verrichtingen van de gezinnen<sup>1</sup>

Bron : ASLK.

(Miljarden franken)

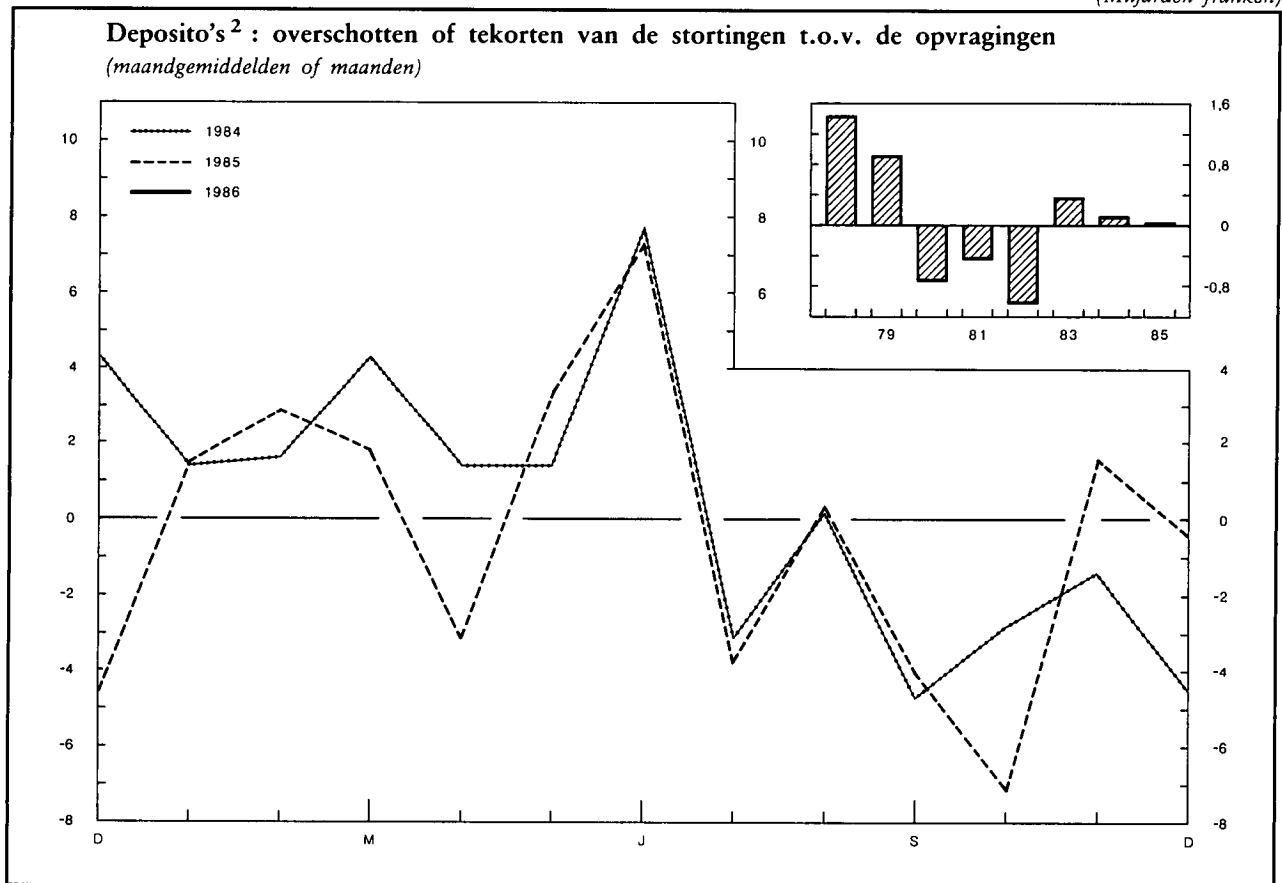

Periode	Deposito's <sup>2</sup>			Saldi <sup>5</sup> (einde periode)	Spaarbons <sup>3</sup> Bedrag in omloop	Totaal
	Stortingen <sup>4</sup>	Opvragingen	Overschot of tekort			
	(1)	(2)	(3) = (1) - (2)			
	(1)	(2)	(3) = (1) - (2)	(4)	(5)	(6) = (4) + (5)
1978	488,8	471,4	17,4	380,3	78,6	458,9
1979	638,8	627,3	11,5	408,6	95,4	504,0
1980	848,5	857,4	- 8,9	419,1	123,5	542,6
1981	989,9	995,6	- 5,7	433,0	149,0	582,0
1982	1.130,8	1.144,0	- 13,2	439,8	180,8	620,6
1983	1.172,5	1.167,9	4,6	465,0	211,5	676,5
1984	1.545,9	1.544,3	1,6	489,8	230,8	720,6
1985	1.603,2	1.602,6	0,6	514,4	256,3	770,7
1983 4 <sup>e</sup> kwartaal	346,0	344,1	1,9	465,6	211,5	677,1
1984 1 <sup>e</sup> kwartaal	379,5	372,2	7,3	472,3	215,7	688,0
2 <sup>e</sup> kwartaal	432,6	422,1	10,5	482,8	218,7	701,5
3 <sup>e</sup> kwartaal	345,7	353,2	- 7,5	475,3	223,6	698,9
4 <sup>e</sup> kwartaal	388,1	396,8	- 8,7	489,8	230,8	720,6
1985 1 <sup>e</sup> kwartaal	396,7	390,5	6,2	496,0	236,6	732,6
2 <sup>e</sup> kwartaal	413,3	405,7	7,6	503,6	248,1	751,7
3 <sup>e</sup> kwartaal	367,8	375,1	- 7,3	496,3	253,1	749,4
4 <sup>e</sup> kwartaal	425,4	431,3	- 5,9	514,4	256,3	770,7
1984 December	137,2	141,7	- 4,5	489,8	230,8	720,6
1985 Januari	133,8	132,3	1,5	491,3	232,8	724,1
Februari	128,7	125,8	2,9	494,2	234,6	728,8
Maart	134,2	132,4	1,8	496,0	236,6	732,6
April	137,8	140,9	- 3,1	492,9	239,6	732,5
Mei	134,2	130,8	3,4	496,3	241,8	738,1
Juni	141,3	134,0	7,3	503,6	248,1	751,7
Juli	127,6	131,3	- 3,7	499,9	249,4	749,3
Augustus	113,9	113,5	0,4	500,3	251,7	752,0
September	126,3	130,3	- 4,0	496,3	253,1	749,4
Oktober	140,8	147,9	- 7,1	489,2	254,0	743,2
November	126,2	124,6	1,6	490,8	255,0	745,8
December	158,4	158,8	- 0,4	514,4	256,3	770,7

<sup>1</sup> De voorlopige maandelijkse en kwartaalgegevens worden niet herzien; alleen de jaarcijfers worden aangepast. Dit betekent dat de som van de maand- of kwartaalcijfers niet gelijk is aan de jaarcijfers en dat zij met omzichtigheid moeten gebruikt worden.

<sup>2</sup> Gewone spaarboekjes, inclusief de inlagen op woonspaarrekeningen, deposito's op termijn, deposito's op korte termijn en met opzegging, dotatieboekjes en dadelijk opvraagbare tegoeden.

<sup>3</sup> Inclusief de groei- en kapitalisatiebons.

<sup>4</sup> Inclusief de vervallen interesten van de deposito's op termijn.

<sup>5</sup> Inclusief de gekapitaliseerde interesten van het boekjaar van de gewone spaarboekjes. Voor het jaar 1985 bedragen de gekapitaliseerde interesten fr. 24,0 miljard.

XIV - 5. — ALGEMENE SPAAR- EN LIJFRENTEKAS

5b. — Balansposten van de ASLK — Entiteit I<sup>1</sup>

(Miljarden franken)

Bron : Jaarverslagen van de ASLK.

	1982 31 december	1983 31 december	1984 31 december
<b>ACTIVA</b>			
Kas, Nationale Bank, Postrekening .....	6,0	6,2	5,4
Daggeld .....	0,8	0,4	1,2
Bankiers .....	47,9	60,3	57,2
Andere te innen waarden op korte termijn .....	5,9	4,3	2,8
Wissels .....	132,8	134,7	139,4
a) overheidspapier .....	(119,7)	(121,7)	(124,0)
b) handelswissels .....	(13,1)	(13,0)	(15,4)
Prolongaties en voorschotten op effecten .....	0,7	0,7	0,6
Debiteuren wegens verstrekte acceptaties .....	0,2	0,3	0,1
Diverse debiteuren .....	345,1	361,3	370,4
Effecten .....	206,0	238,6	293,4
a) Belgische overheidsfondsen .....	(196,2)	(227,1)	(281,2)
b) overige leningen .....	(9,8)	(11,5)	(12,2)
c) overige effecten .....	(0,0)	(—)	(—)
Participaties .....	0,8	1,6	1,6
a) filialen .....	(0,1)	(0,7)	(0,7)
b) overige participaties .....	(0,7)	(0,9)	(0,9)
Gebouwen .....	7,3	8,3	9,4
Materieel en meubilair .....	0,7	0,8	0,8
Diversen .....	28,3	36,2	42,8
Winst- en Verliesrekening : verlies van het boekjaar <sup>2</sup> .....	0,1	0,8	—
Totaal activa ...	782,6	854,5	925,1
<b>PASSIVA</b>			
<b>OPVRAAGBAAR</b>			
Schuldeisers gedekt door zakelijke zekerheden .....	0,7	1,0	1,1
a) schuldeisers gewaarborgd door voorrechten .....	(0,7)	(1,0)	(1,1)
b) schuldeisers bij overeenkomst door zekerheden gewaarborgd .....	(—)	(—)	(0,0)
Bankiers .....	51,2	56,7	69,8
Geaccepteerde wissels .....	0,2	0,3	0,1
Andere te betalen waarden op korte termijn .....	0,3	0,9	1,6
Deposito's en crediteuren .....	497,1	521,0	552,1
a) dadelijk opvraagbaar en op hoogstens 30 dagen .....	(431,9)	(445,3)	(469,0)
b) op meer dan 30 dagen .....	(65,2)	(75,7)	(83,1)
Obligaties en kasbons .....	180,8	211,5	230,8
Diversen .....	33,2	44,0	50,4
Totaal opvraagbaar ...	763,5	835,4	905,9
<b>NIET OPVRAAGBAAR</b>			
Reservefonds .....	19,1	19,1	18,2
Winst- en verliesrekening : winst van het boekjaar .....	—	—	1,0
Totaal passiva ...	782,6	854,5	925,1

<sup>1</sup> De Entiteit I omvat de Spaarkas.

<sup>2</sup> Bij de beoordeling van het resultaat moet rekening worden gehouden met de inkomstenderving voortvloeiend uit de sociale opdrachten van de Spaarkas.

XIV - 5. — ALGEMENE SPAAR- EN LIJFRENTEKAS

5c. — Balansposten van de ASLK — Entiteit II<sup>1</sup>

(Miljarden franken)

Bron : Jaarverslagen van de ASLK.

	1982 31 december	1983 31 december	1984 31 december
<b>ACTIVA</b>			
Oprichtingskosten .....	0,0	0,0	0,0
Financiële vaste activa .....	—	—	1,5
Onroerende goederen en effectenwaarden bestemd voor belegging :			
Roerende waarden : — Aandelen en deelbewijzen .....	0,1	1,6	0,2
— Vastrentende effecten .....	32,4	33,1	33,7
Aandeel van de herverzekeraars in de technische reserves :			
Wiskundige reserve .....	0,0	0,0	0,0
Premiereserve en reserve voor geschorste risico's .....	0,0	0,0	0,0
Reserve voor nog uit te keren bedragen .....	0,0	0,0	0,0
Deposito's bij cedenten .....	—	0,0	—
Vorderingen :			
Kredieten : — Hypothecaire leningen .....	19,5	21,1	22,7
— Voorschotten op contracten .....	0,1	0,2	0,1
— Andere leningen : — sociale leningen .....	1,6	1,5	1,4
— andere .....	0,1	0,5	1,0
Tussenpersonen en verzekeringsnemers .....	0,1	0,1	0,2
Andere vorderingen : — Lopende rekeningen van verzekerings- en herverzekeringsmaatschappijen .....	0,0	0,0	0,0
— Nog te innen annuïteiten, intresten, huurgelden en inkomens .....	0,1	0,1	0,1
— Diverse vorderingen .....	1,1	1,0	1,3
Beschikbare waarden .....	0,0	0,1	0,1
Overlopende rekeningen :			
Verworven, niet vervallen financiële opbrengsten .....	1,8	2,0	2,3
<b>Totaal activa ...</b>	<b>56,9</b>	<b>61,3</b>	<b>64,6</b>
<b>PASSIVA</b>			
Reserves :			
Wettelijke reserve .....	—	—	0,7
Onbeschikbare reserve .....	0,0	0,0	0,0
Beschikbare reserve .....	11,7	12,8	12,7
Overgedragen verlies .....	0,0	0,0	—
Overgedragen winst .....	—	—	0,1
Technische reserves :			
Wiskundige reserve .....	29,7	31,9	34,6
Premiereserve en reserve voor geschorste risico's .....	0,1	0,1	0,1
Reserve voor nog uit te keren bedragen .....	0,1	0,3	0,2
Technische reserve van het beheer « Wettelijke pensioenen » .....	13,5	13,5	13,2
Andere technische reserves .....	0,0	—	—
Voorzieningen voor risico's en lasten .....	0,2	0,1	0,2
Deposito's van de herverzekeraars .....	0,0	0,1	0,1
Schulden :			
Schulden en voorzieningen wegens belastingen, sociale lasten en bezoldigingen .....	0,3	0,5	0,4
Tussenpersonen en verzekeringsnemers .....	0,0	0,0	0,0
Andere schulden : — Lopende rekeningen van verzekerings- en herverzekeringsmaatschappijen .....	0,0	0,0	0,0
— Rijksdienst voor werknemerspensioenen :			
Resultaat - verplichte stortingen .....	0,2	0,3	0,3
Rekening-courant .....	0,0	0,0	0,0
Over te dragen renten .....	—	—	0,1
— Andere schuldeisers :			
wetenschappelijk medisch onderzoek .....	0,1	0,1	0,1
andere .....	1,0	1,6	1,8
Overlopende rekeningen .....	0,0	0,0	0,0
<b>Totaal passiva ...</b>	<b>56,9</b>	<b>61,3</b>	<b>64,6</b>

<sup>1</sup> De Entiteit II groepeert de Verzekeringskas, de Lijfrentekas en de Rentekas voor arbeidsongevallen.

XIV - 6. — NATIONALE MAATSCHAPPIJ VOOR KREDIET AAN DE NIJVERHEID

Voornaamste balansposten per 31 december

(Miljarden franken)

Bron : Jaarverslag van de N.M.K.N.

	1977	1978	1979	1980	1981	1982	1983	1984	1985
<b>ACTIVA</b>									
VASTGELEGDE MIDDELEN .....	1,6	1,6	1,8	2,1	1,9	1,6	1,4	1,2	1,1
<b>BESCHIKBARE EN VLOTTENDE MIDDELEN :</b>									
Voorlopige beleggingen .....	41,4	26,6	13,1	24,0	29,2	47,7	38,3	57,7	73,3
Uitstaande kredieten :									
A. Kredieten gefinancierd door de Instelling voor eigen rekening :									
Investeringskredieten op lange en halflange termijn :									
1. door de Belgische Staat gewaarborgd .....	59,7	75,7	82,9	98,1	87,9	97,7	91,0	82,3	87,1
2. door de banken en financiële organismen gewaarborgd .....	52,7	50,3	51,5	50,9	43,9	36,2	24,8	17,1	12,3
3. waarvan het risico ten laste van de Instelling valt .....	66,7	68,0	69,5	71,6	71,6	68,2	64,1	68,0	77,3
Handelskredieten .....	5,7	4,7	7,0	5,1	5,1	9,4	10,8	10,7	8,9
Uitvoerkredieten betaalbaar op halflange en lange termijn .....	9,0	12,9	17,4	22,4	20,5	22,5	22,4	22,8	20,6
Financiering van de door de Belgische Staat voor de nationale sectoren aangegane verbintenissen .....	—	—	10,3	19,8	51,9	55,2	81,5	93,6	96,6
Andere <sup>1</sup> .....	0,4	0,3	0,3	0,3	0,3	0,4	0,5	0,7	0,7
B. Kredieten beheerd voor rekening van de Belgische Staat :									
1. verrichtingen van het Fonds voor het Uitreiden en het Aanbouwen van Zeeschepen .....	13,4	18,3	22,0	27,0	31,5	35,6	39,4	43,0	45,2
2. andere <sup>2</sup> .....	1,4	1,2	1,1	1,0	0,9	0,8	0,8	0,7	0,8
Diverse debiteuren .....	3,4	3,4	5,3	9,2	7,9	11,5	10,1	14,4	11,1
Overheidsfondsen en participaties .....	3,0	3,0	3,0	3,9	4,2	7,4	14,5	7,3	7,6
Diversen .....	0,9	1,9	5,3	5,8	8,9	10,3	11,2	16,8	18,8
Totaal ...	259,3	267,9	290,5	341,2	365,7	404,5	410,8	436,3	461,4
<b>PASSIVA</b>									
NIET OPEISBAAR .....	1,5	1,6	3,5	3,4	3,9	4,7	5,8	6,8	8,1
<b>OPEISBAAR :</b>									
Obligaties .....	163,5	163,4	181,3	208,0	215,9	229,7	229,9	230,8	220,2
Kasbons .....	32,3	32,4	30,4	36,7	47,0	57,4	58,5	68,1	94,5
Deposito's en diverse leningen .....	26,3	28,3	28,4	38,6	37,9	42,7	40,5	49,0	53,9
Geherdisconteerde orderbriefjes .....	5,5	5,7	6,5	5,6	4,6	4,1	3,5	1,2	1,0
Diverse crediteuren .....	4,4	5,4	6,4	7,0	7,4	9,8	10,8	12,8	11,8
Voorzieningen voor lasten en diverse risico's .....	2,5	2,8	1,2	2,0	3,2	4,4	5,7	7,1	8,8
Belgische Staat :									
1. Fonds voor het Uitreiden en het Aanbouwen van Zeeschepen .....	13,4	18,3	22,0	27,0	31,5	35,6	39,4	43,1	45,4
2. Andere <sup>3</sup> .....	1,0	0,9	0,9	0,9	0,8	0,8	0,8	0,8	0,8
Diversen .....	8,9	9,1	9,9	12,0	13,5	15,3	15,9	16,6	16,9
Totaal ...	259,3	267,9	290,5	341,2	365,7	404,5	410,8	436,3	461,4

<sup>1</sup> Herstelkredieten (Oorlogs- en Waterschade) en kredieten in de vorm van financieringshuur.

<sup>2</sup> Kredieten voor hulp aan ondernemingen in moeilijkheden en hulp aan de pers, kredieten gefinancierd door het Marshall-Hulpfonds, door het Fonds voor Hulpver-

lening aan de Steenkoolnijverheid en door het Fonds voor Hulpverlening aan de Belgische ex-Kolonialen uit Afrika.

<sup>3</sup> Marshall-Hulpfonds, Fonds voor Hulpverlening aan de Steenkoolnijverheid en Fonds voor Hulpverlening aan de Belgische ex-Kolonialen uit Afrika.

XIV - 7. — ALGEMENE STAAT DER PRIVATE SPAARKASSEN

(Miljarden franken)

Activa

Posten	1982 31 dec.	1983 31 dec.	1984 31 dec.	1985 31 dec.	1985 28 feb.	1986 28 feb.	1985 31 maart	1986 31 maart
Kas, N.B.B., Postrekening .....	2,8	2,5	3,0	3,1	3,0	2,8	2,6	2,7
Daggeld .....	0,8	2,3	5,7	2,5	6,1	1,0	2,7	0,9
Tegoeden bij financiële instellingen .....	31,9	36,3	42,5	41,8	48,0	44,9	48,9	46,6
Schuldvorderingen en waarden op korte termijn (maximum één maand) .....	5,6	4,6	8,2	7,4	6,7	6,2	6,4	7,7
Handelpapier en facturen .....	8,2	7,7	6,5	5,0	6,4	5,0	7,3	5,0
Acceptdebiteuren .....	0,8	1,4	1,6	0,2	0,9	0,8	0,7	0,8
Voorschotten, kredietopeningen en leningen zonder hypothecaire waarborg .....	69,2	87,1	99,9	120,0	102,7	126,3	103,9	130,2
Effectenportefeuille en participaties .....	340,7	442,8	518,3	608,4	523,8	612,7	536,3	620,1
a) Schatkist- en Rentenfondscertificaten op hoogstens één jaar .....	(33,8)	(48,3)	(71,2)	(66,6)	(60,6)	(53,7)	(59,1)	(57,0)
b) Overheidsfondsen en gelijkgestelde effecten bedoeld in artikel 12, § 1, 4 <sup>o</sup> , van de gecoördi- neerde bepalingen :								
1. Directe en indirecte schuld van de Belgi- sche Staat .....	(132,0)	(187,1)	(220,6)	(281,0)	(234,0)	(299,5)	(247,0)	(301,1)
2. Andere overheidsfondsen en gelijkgestelde effecten .....	(140,9)	(155,9)	(168,0)	(180,5)	(168,7)	(179,9)	(169,1)	(181,5)
c) Obligaties van Belgische vennootschappen .	(20,5)	(23,2)	(24,0)	(24,5)	(24,0)	(24,6)	(24,1)	(24,5)
d) Aandelen, deelbewijzen of participaties van Belgische vennootschappen .....	(5,9)	(12,6)	(12,1)	(12,9)	(12,1)	(13,1)	(12,1)	(13,1)
e) Andere effecten .....	(7,6)	(15,7)	(22,4)	(42,9)	(24,4)	(41,9)	(24,9)	(42,9)
Hypothecaire leningen en hypothecaire kredietope- ningen .....	254,0	262,3	258,9	265,7	257,5	272,9	258,6	274,8
Aandeelhouders of leden-vennoten .....	3,3	3,1	2,9	2,7	2,8	2,7	2,8	2,7
Diverse debiteuren .....	3,4	5,2	7,4	6,9	8,6	6,6	7,8	6,5
Diversen .....	0,4	0,4	0,4	0,3	0,4	0,3	0,4	0,3
Totaal van het beschikbaar en realiseerbaar	721,1	855,7	955,3	1.064,0	966,9	1.082,2	978,4	1.098,3
Inrichtingskosten en andere immateriële activa ..	0,1	0,1	0,1	0,1	0,1	0,1	0,1	0,1
Gebouwen en gronden .....	7,5	7,9	8,5	9,2	8,5	9,4	8,5	9,5
Onroerende leasing .....	0,6	0,5	0,4	0,5	0,4	0,5	0,4	0,5
Materieel en meubilair .....	0,8	1,2	1,6	1,9	1,6	1,8	1,7	1,9
Roerende leasing .....	0,8	1,4	0,1	0,1	0,1	0,1	0,1	0,1
Wettelijk verplichte borgstellingen .....	0,0	0,0	0,0	0,0	0,0	0,0	0,0	0,0
Totaal van het vastliggend ....	9,8	11,1	10,7	11,8	10,7	11,9	10,8	12,1
Overgangsrekeningen <sup>1</sup> .....	24,0	33,0	38,9	49,5	41,6	51,4	37,6	43,2
Totaal der activa ....	754,9	899,8	1.004,9	1.125,3	1.019,2	1.145,5	1.026,8	1.153,6
waarvan : beleggingen bij voorrecht bestemd om de terugbetaling te waarborgen van de fondsen bedoeld in artikel 1 van de gecoördineerde bepalingen ....	696,8	825,7	927,9	1.040,4	939,3	1.057,2	949,6	1.070,9
nuttige pandwaarde van deze beleg- gingen na aftrek van de passiva die betrekking hebben op deze beleg- gingen .....	684,4	812,1	913,9	1.023,8	924,9	1.038,9	935,1	1.052,6

<sup>1</sup> Inclusief de resultatenrekeningen.



XIV - 7. — ALGEMENE STAAT DER PRIVATE SPAARKASSEN

(Miljarden franken)

Passiva

Posten	1982 31 dec.	1983 31 dec.	1984 31 dec.	1985 31 dec.	1985 31 jan.	1986 31 jan.	1985 31 maart	1986 31 maart
Spaarfondsen bedoeld in artikel 1 van de gecoördineerde bepalingen, terugbetaalbaar binnen termijnen van :								
a) ten hoogste twee jaar .....	416,7	475,3	544,9	506,2	549,6	517,0	552,5	517,4
b) meer dan twee jaar maar minder dan vijf jaar ..	85,5	112,6	127,7	142,1	131,5	148,5	132,6	150,0
c) vijf jaar of meer .....	174,6	216,8	228,8	250,4	231,8	259,7	233,2	260,7
Technische reserves .....	0,8	0,3	0,3	0,1	0,1	0,1	0,1	0,1
Reconstitutiefondsen .....	6,1	6,5	6,4	6,7	6,5	8,4	6,5	8,5
Schuldeisers gedekt door zakelijke zekerheden .....	1,4	1,9	2,4	2,8	1,7	2,5	1,6	2,5
Leningen :								
a) daggeld .....	0,2	0,0	0,0	0,2	0,1	0,1	0,4	0,3
b) bij de N.B.B. ....	0,2	0,1	0,0	0,0	0,0	0,0	0,0	0,0
c) bij andere financiële instellingen .....	1,2	2,3	2,0	107,2	2,7	92,2	3,1	96,9
Geaccepteerde wissels .....	0,0	0,0	0,0	0,0	0,0	0,0	0,0	0,0
Herdisconteerders .....	4,8	5,0	0,0	0,6	0,0	0,9	0,0	0,9
Mobilisering van activa .....	0,2	0,2	0,1	0,1	0,1	0,1	0,1	0,1
Andere verbintenissen op hoogstens één maand .....	2,3	2,9	3,3	3,4	1,7	2,4	2,2	2,2
Diverse crediteuren .....	1,8	1,7	2,0	2,3	1,9	2,3	1,8	2,9
Voorzieningen voor lasten .....	4,1	5,3	6,0	4,9	6,0	4,4	6,2	4,4
Diversen .....	0,4	0,4	0,3	2,4	0,8	4,1	0,8	4,2
Totaal van het opvraagbaar .....	700,3	831,3	924,2	1.029,4	934,5	1.042,7	941,1	1.051,1
Eigen middelen :								
a) kapitaal .....	9,6	14,1	16,7	20,9	16,9	21,5	16,9	21,7
b) wettelijke reserve .....	0,8	1,0	1,2	1,3	1,2	1,3	1,2	1,0
c) andere reserves .....	12,6	13,9	15,6	18,8	15,8	18,9	16,1	19,2
Actiefrechtzettingen .....	5,8	6,6	8,0	9,9	8,0	9,9	8,0	9,9
Overgangsrekeningen <sup>1</sup> .....	25,8	32,9	39,2	45,0	42,8	51,2	43,5	50,7
Totaal der passiva .....	754,9	899,8	1.004,9	1.125,3	1.019,2	1.145,5	1.026,8	1.153,6

<sup>1</sup> Inclusief de resultatenrekeningen.

## XIV - 8. — GEMEENTEKREDIET VAN BELGIE

(Miljarden franken)

Bron : Gemeentekrediet van België

Periode	Financiering van de investeringsuitgaven van de gewestelijke en plaatselijke overheid en van de instellingen van de provinciale en gemeentelijke sectoren										Verrichtingen in rekening-courant van de gewestelijke en plaatselijke overheid en van de instellingen van de provinciale en gemeentelijke sectoren (gewone uitgaven)				
	Rekeningen « Toelagen en leningsgelden »										Schuld op korte, halflange en lange termijn tegenover het Gemeentekrediet van België (aan het einde van de periode)	Kredietverplichtingen van het Gemeentekrediet van België (aan het einde van de periode)	Gemiddelde van de gezamenlijke dagelijkse saldi		Totaal van de over het debet van die rekeningen uitgevoerde betalingen
	Saldo beschikbaar bij de aanvang van de periode	Stortingen				Opvragingen			Saldo beschikbaar aan het einde van de periode	Credit			Debet		
		Leningen ter beschikking gesteld van de kredietnemers	Leningen waarvan de lasten door de kredietnemers gedragen worden	Leningen waarvan de lasten door de Staat aan de kredietnemers worden terugbetaald	Kapitaal-toelagen gestort door de Staat en de provincies en andere ontvangsten	Totaal	Voor de terugbetaling van leningen	Voor de betaling van buitengewone uitgaven						Totaal	
(1)	(2)	(3)	(4)	(2)+(3)+(4)=(5)	(6)	(7)	(6)+(7)=(8)	(1)+(5)-(8)=(9)	(10)	(11)	(12)	(13)	(14)		
1977 .....	20,2	33,1	8,1	16,5	57,7	3,2	54,3	57,5	20,4	303,0	26,1	9,1	30,3	285,1	
1978 .....	20,4	38,6	7,8	16,8	63,2	4,1	57,2	61,3	22,3	331,0	30,8	11,1	31,6	315,3	
1979 .....	22,3	42,8	10,2	15,1	68,1	4,4	60,0	64,4	26,0	366,9	35,3	14,4	38,4	361,2	
1980 .....	26,0	46,9	12,8	26,1	85,8	1,8	84,1	85,9	25,9	403,4	37,3	21,9	49,0	590,3	
1981 .....	25,9	45,0	12,3	22,9	80,2	1,4	81,2	82,6	23,5	461,8	36,7	16,8	62,2	618,1	
1982 .....	23,5	40,7	10,0	20,2	70,9	1,9	71,5	73,4	21,0	514,4	32,3	13,9	66,3	645,1	
1983 .....	21,0	37,7	8,3	16,7	62,7	1,4	63,2	64,6	19,1	539,9	25,5	14,8	70,2	710,7	
1984 .....	19,1	27,4	6,5	20,2	54,1	2,0	54,5	56,5	16,7	567,3	21,2	19,7	83,6	897,3	
1982 4 <sup>e</sup> kwartaal .	22,3	9,8	1,9	5,3	17,0	0,3	18,0	18,3	21,0	514,4	32,3	13,7	62,7	153,7	
1983 1 <sup>e</sup> kwartaal .	21,0	11,7	2,0	4,5	18,2	0,4	17,1	17,5	21,7	526,9	26,5	14,4	65,9	195,6	
2 <sup>e</sup> kwartaal .	21,7	8,9	2,3	5,3	16,5	0,4	15,1	15,5	22,7	533,3	29,1	14,5	63,9	164,1	
3 <sup>e</sup> kwartaal .	22,7	8,4	1,9	3,6	13,9	0,2	15,4	15,6	21,0	536,0	23,7	15,9	70,4	180,4	
4 <sup>e</sup> kwartaal .	21,0	8,7	2,1	3,3	14,1	0,4	15,6	16,0	19,1	539,9	25,5	14,5	80,7	170,6	
1984 1 <sup>e</sup> kwartaal .	19,1	9,6	1,7	5,7	17,0	0,6	16,5	17,1	19,0	560,5	20,8	17,9	85,8	235,9	
2 <sup>e</sup> kwartaal .	19,0	6,0	1,7	5,2	12,9	0,4	13,4	13,8	18,1	564,3	21,2	18,0	94,1	208,4	
3 <sup>e</sup> kwartaal .	18,1	6,7	1,5	4,7	12,9	0,3	11,9	12,2	18,8	561,7	18,7	20,1	97,0	240,9	
4 <sup>e</sup> kwartaal .	18,8	5,1	1,6	4,6	11,3	0,7	12,7	13,4	16,7	567,3	21,2	22,7	57,7	212,1	
1983 December ...	19,2	3,2	0,7	1,4	5,3	0,2	5,2	5,4	19,1	539,9	25,5	17,9	80,4	61,2	
1984 Januari .....	19,1	3,9	0,7	2,5	7,1	0,1	6,1	6,2	20,0	537,2	23,2	21,6	87,3	84,9	
Februari .....	20,0	2,8	0,4	1,9	5,1	0,3	5,8	6,1	19,0	549,5	22,3	16,1	91,3	64,6	
Maart .....	19,0	2,9	0,6	1,3	4,8	0,2	4,6	4,8	19,0	560,5	20,8	16,0	78,7	86,4	
April .....	19,0	2,0	0,5	1,9	4,4	0,1	3,8	3,9	19,5	558,3	20,7	16,6	87,9	66,6	
Mei .....	19,5	1,8	0,5	1,2	3,5	0,2	4,1	4,3	18,7	560,8	20,4	17,3	98,1	75,3	
Juni .....	18,7	2,2	0,7	2,1	5,0	0,1	5,5	5,6	18,1	564,3	21,2	20,0	96,2	66,5	
Juli .....	18,1	2,0	0,5	1,5	4,0	0,1	3,8	3,9	18,2	558,7	20,6	22,2	103,6	103,8	
Augustus ...	18,2	2,3	0,6	2,2	5,1	0,1	4,4	4,5	18,8	561,3	19,5	18,9	99,2	61,1	
September ..	18,8	2,4	0,4	1,0	3,8	0,1	3,7	3,8	18,8	561,7	18,7	19,2	88,2	76,0	
Oktober ....	18,8	1,8	0,5	1,9	4,2	0,2	4,4	4,6	18,4	564,0	18,0	18,1	61,2	71,9	
November ..	18,4	1,4	0,8	1,6	3,8	0,3	4,5	4,8	17,4	565,5	20,7	18,9	57,1	63,2	
December ...	17,4	1,9	0,3	1,1	3,3	0,2	3,8	4,0	16,7	567,3	21,2	31,1	54,8	77,0	

## XIV - 9. — LEVENSVERZEKERINGSMAATSCHAPPIJEN

### Voornaamste balansposten

(Miljarden franken)

Bron : M.E.Z., Controledienst voor de Verzekeringen.

	1974	1975	1976	1977	1978	1979	1980	1981	1982
<b>Belgische maatschappijen</b>									
<b>ACTIVA</b>									
Onroerende goederen .....	16,3	18,1	21,7	23,1	22,8	25,2	28,5	29,9	32,8
Hypothecaire leningen .....	34,4	38,8	42,4	60,3	70,8	80,7	91,7	101,1	107,2
Voorschotten op polissen .....	3,9	4,2	4,8	3,5	6,1	6,8	7,7	8,5	9,3
Effecten :									
Belgische staatsfondsen en ermee gelijkgestelde waarden .....	28,8	31,4	33,3	48,1	50,9	57,1	62,4	68,3	81,9
Buitenlandse effecten .....	4,1	4,7	5,5	2,6	4,2	5,1	6,4	7,7	10,3
Obligaties van Belg. vennootschappen	18,9	21,6	27,1	28,7	27,9	32,6	36,1	37,9	44,4
Aandelen van Belg. vennootschappen	6,9	7,4	9,3	10,8	13,3	14,8	14,2	17,2	21,9
Totaal der effecten ...	58,7	65,1	75,2	90,2	96,3	109,6	119,1	131,1	158,5
<b>PASSIVA</b>									
Verstreckte borgtochten .....	0,9	1,0	0,0	0,0	0,0	0,0	0,0	0,0	0,0
Wiskundige reserves <sup>1</sup> .....	114,6	128,5	145,9	189,5	209,9	235,0	259,4	286,0	317,4
<b>Buitenlandse maatschappijen</b>									
<b>ACTIVA</b>									
Onroerende goederen .....	3,9	4,2	2,8	2,6	2,0	2,8	3,3	3,4	3,7
Hypothecaire leningen .....	8,6	9,4	8,7	7,7	8,5	9,2	10,2	10,9	11,5
Voorschotten op polissen .....	0,7	0,7	0,6	0,4	0,5	0,6	1,0	1,2	1,4
Effecten :									
Belgische staatsfondsen en ermee gelijkgestelde waarden .....	9,9	10,4	9,2	9,4	10,9	11,0	11,5	12,5	14,5
Buitenlandse effecten .....	0,8	1,0	1,0	0,4	0,6	0,5	0,7	1,0	1,4
Obligaties van Belg. vennootschappen	2,7	2,8	2,5	2,2	2,0	2,0	2,0	2,1	2,1
Aandelen van Belg. vennootschappen	1,3	1,6	1,4	0,9	1,1	1,1	1,0	1,1	2,0
Totaal der effecten ...	14,7	15,8	14,1	12,9	14,6	14,6	15,2	16,7	20,0
<b>PASSIVA</b>									
Verstreckte borgtochten .....	0,3	0,3	0,0	0,0	0,0	0,0	0,0	0,0	0,0
Wiskundige reserves <sup>1</sup> .....	28,0	30,2	25,8	23,6	26,0	28,7	31,4	34,4	37,9

<sup>1</sup> Deze reserves omvatten eveneens de schadereserves, de technische participatiereserves en de waarborgreserves.

Bibliografische referenties : *Belgisch Staatsblad* : a) Verslag van het Rentenfonds over de verrichtingen van het jaar ; b) Ministerie van Verkeerswezen : Postchecks. — *Verslagen over de verrichtingen en de toestand van de ASLK.*

— *Statistisch Jaarboek van België.* — *Statistisch Tijdschrift van het N.I.S.* — *Jaarverslagen van de N.M.K.N., de Bankcommissie en het Gemeentekrediet van België.*

## XV. — FINANCIËLE ACTIVA

### XV - 1. — FINANCIËLE ACTIVA IN HET BEZIT VAN DE OVERHEID EN VAN DE BEDRIJVEN<sup>1</sup> EN PARTICULIEREN

(Veranderingen in miljarden franken)

Periode	In het bezit van de overheid <sup>2</sup>					Activa voor meer dan een jaar <sup>5</sup>	Totaal  (6) = (1) + (4) + (5)	In het bezit van de bedrijven en particulieren <sup>3</sup>	Eindtotaal  (8) = (6) + (7)
	Giraal <sup>4</sup>	Andere activa voor ten hoogste een jaar <sup>5</sup>			Totaal  (4) = (2) + (3)				
		Bij de nationale financiële instellingen <sup>6</sup>	Bij de nationale niet-financiële sectoren						
(1)	(2)	(3)		(5)	(7)				
1978 .....	+ 3,8	+ 7,7	- 0,1	+ 7,6	+ 0,2	+ 11,6	+ 473,4	+ 485,0	
1979 .....	+ 6,5	+ 5,9	+ 0,2	+ 6,1	+ 2,6	+ 15,2	+ 487,7	+ 502,9	
1980 .....	- 4,2	- 5,7	+ 0,5	- 5,2	+ 1,0	- 8,4	+ 491,3	+ 482,9	
1981 .....	- 5,5	- 2,2	+ 0,1	- 2,1	+ 1,0	- 6,6	+ 586,9	+ 580,3	
1982 .....	+ 5,4	- 4,3	0,0	- 4,3	+ 5,0	+ 6,1	+ 573,2	+ 579,3	
1983 .....	+ 6,0	+ 1,1	+ 0,2	+ 1,3	- 1,2	+ 6,1	+ 689,3	+ 695,4	
1984 .....	+ 9,7	+ 14,5	+ 5,2	+ 19,7	+ 3,1	+ 32,5	+ 560,7	+ 593,2	
1985 .....	- 8,8	+ 14,2	- 4,9	+ 9,3	+ 3,9	+ 4,4	+ 796,7	+ 801,1	
1983 4 <sup>e</sup> kwartaal ....	+ 4,7	- 2,6	- 0,7	- 3,3	+ 0,6	+ 2,0	+ 201,1	+ 203,1	
1984 1 <sup>e</sup> kwartaal ....	- 2,4	+ 20,9	+ 5,7	+ 26,6	+ 1,9	+ 26,1	+ 171,2	+ 197,3	
2 <sup>e</sup> kwartaal ....	+ 15,3	- 0,9	- 4,8	- 5,7	+ 1,2	+ 10,8	+ 239,6	+ 250,4	
3 <sup>e</sup> kwartaal ....	- 8,8	- 0,1	+ 5,8	+ 5,7	+ 0,4	- 2,7	+ 64,7	+ 62,0	
4 <sup>e</sup> kwartaal ....	+ 5,6	- 5,4	- 1,5	- 6,9	- 0,4	- 1,7	+ 85,2	+ 83,5	
1985 1 <sup>e</sup> kwartaal ....	- 10,4	+ 22,3	- 0,3	+ 22,0	+ 0,8	+ 12,4	+ 248,7	+ 261,1	
2 <sup>e</sup> kwartaal ....	+ 19,9	- 4,9	+ 16,8	+ 11,9	+ 0,2	+ 32,0	+ 289,7	+ 321,7	
3 <sup>e</sup> kwartaal ....	- 20,8	+ 1,7	- 14,4	- 12,7	+ 0,6	- 32,9	+ 98,4	+ 65,5	
4 <sup>e</sup> kwartaal ....	+ 2,5	- 4,9	- 7,0	- 11,9	+ 2,3	- 7,1	+ 159,9	+ 152,8	

<sup>1</sup> Privé-bedrijven die geen financiële instellingen zijn, overheidsbedrijven, instellingen voor verzekering op het leven en tegen arbeidsongevallen, en pensioenfondsen.

<sup>2</sup> De gewone rekening van de Schatkist bij de N.B.B. wordt niet beschouwd als een financieel actief in het bezit van de overheid.

<sup>3</sup> Zie tabel XV-2.

<sup>4</sup> Veranderingen van de uitstaande bedragen die voorkomen in kolom (8) van tabel XIII-4b.

<sup>5</sup> Oorspronkelijke looptijd.

<sup>6</sup> Exclusief de instellingen voor verzekering op het leven en tegen arbeidsongevallen, en pensioenfondsen.

XV - 2. — FINANCIËLE ACTIVA IN HET BEZIT VAN DE BEDRIJVEN<sup>1</sup> EN PARTICULIEREN

(Veranderingen in miljarden franken)

Periode	Activa in Belgische franken				Activa in buitenlandse valuta's <sup>2</sup>			Andere activa <sup>2, 3</sup>	Eindtotaal
	Monetaire kasmiddelen <sup>4</sup>	Andere activa voor ten hoogste een jaar <sup>5, 6</sup>	Activa voor meer dan een jaar <sup>5, 7</sup>	Totaal	Voor ten hoogste een jaar <sup>3</sup> (Deposito's) <sup>8</sup>	Voor meer dan een jaar <sup>9</sup> (Effecten) <sup>9</sup>	Totaal		
	(1)	(2)	(3)	(4) = (1) tot (3)	(5)	(6)	(7) = (5) + (6)	(8)	(9) = (4) + (7) + (8)
1978 .....	+ 48,3	+ 176,5	+ 175,7	+ 400,5	0,0	+ 15,5	+ 15,5	+ 57,4	+ 473,4
1979 .....	+ 25,8	+ 152,3	+ 208,1	+ 386,2	+ 16,5	+ 11,0	+ 27,5	+ 74,0	+ 487,7
1980 .....	+ 4,2	+ 111,8	+ 260,3	+ 376,3	+ 46,4	+ 21,7	+ 68,1	+ 46,9	+ 491,3
1981 .....	+ 32,9	+ 108,1	+ 213,9	+ 354,9	+ 115,3	+ 36,7	+ 152,0	+ 80,0	+ 586,9
1982 .....	+ 34,9	+ 138,5	+ 300,5	+ 473,9	+ 30,7	+ 48,4	+ 79,1	+ 20,2	+ 573,2
1983 .....	+ 75,9	+ 146,3	+ 356,0	+ 578,2	- 13,8	+ 82,9	+ 69,1	+ 42,0	+ 689,3
1984 .....	- 8,8	+ 235,9	+ 225,2	+ 452,3	- 9,4	+ 103,0	+ 93,6	+ 14,8	+ 560,7
1985 .....	+ 47,6	+ 236,3	+ 298,6	+ 582,5	- 23,3	+ 97,0	+ 73,7	+ 140,5 <sup>10</sup>	+ 796,7
1983 4 <sup>e</sup> kwartaal .....	+ 20,0	+ 91,7	+ 69,3	+ 181,0	+ 7,7	+ 32,1	+ 39,8	- 19,7	+ 201,1
1984 1 <sup>e</sup> kwartaal .....	- 29,4	+ 97,0	+ 44,1	+ 111,7	+ 23,5	+ 30,3	+ 53,8	+ 5,7	+ 171,2
2 <sup>e</sup> kwartaal .....	+ 67,9	+ 19,8	+ 50,8	+ 138,5	- 12,5	+ 26,5	+ 14,0	+ 87,1	+ 239,6
3 <sup>e</sup> kwartaal .....	- 51,9	+ 75,3	+ 45,9	+ 69,3	- 4,0	+ 17,4	+ 13,4	- 18,0	+ 64,7
4 <sup>e</sup> kwartaal .....	+ 4,6	+ 43,8	+ 84,4	+ 132,8	- 16,4	+ 28,8	+ 12,4	- 60,0	+ 85,2
1985 1 <sup>e</sup> kwartaal .....	- 6,5	+ 109,2	+ 76,5	+ 179,2	+ 7,2	+ 14,2	+ 21,4	+ 48,1	+ 248,7
2 <sup>e</sup> kwartaal .....	+ 95,3	- 6,8	+ 120,9	+ 209,4	- 12,9	+ 27,5	+ 14,6	+ 65,7	+ 289,7
3 <sup>e</sup> kwartaal .....	- 54,3	+ 53,6	+ 30,6	+ 29,9	- 9,4	+ 25,2	+ 15,8	+ 52,7 <sup>11</sup>	+ 98,4
4 <sup>e</sup> kwartaal .....	+ 13,1	+ 80,3	+ 70,6	+ 164,0	- 8,2	+ 30,1	+ 21,9	- 26,0 <sup>11</sup>	+ 159,9

<sup>1</sup> Privé-bedrijven die geen financiële instellingen zijn, overheidsbedrijven, instellingen voor verzekering op het leven en tegen arbeidsongevallen, en pensioenfondsen.

<sup>2</sup> Na uitschakeling van de louter boekhoudkundige invloed van de wisselkoersveranderingen.

<sup>3</sup> Activa waarvoor de indeling in Belgische franken en in buitenlandse valuta's niet bekend is of geen zin heeft. Vooral netto-commerciële vorderingen van bedrijven op het buitenland en directe investeringen in het buitenland, evenals het bedrag dat bekomen wordt door van de vorderingen van de financiële instellingen hun schulden af te trekken die als financiële activa opgetekend zijn in de kolommen (1) tot (7).

<sup>4</sup> Veranderingen van de uitstaande bedragen die voorkomen in de kolom (5) van tabel XIII-4b.

<sup>5</sup> Oorspronkelijke looptijd.

<sup>6</sup> Zie tabel XV-3a, kolom (8).

<sup>7</sup> Zie tabel XV-4, kolom (4).

<sup>8</sup> Zie tabel XV-3a, kolom (11).

<sup>9</sup> Zie tabel XV-4, kolom (7).

<sup>10</sup> Voor de laatste zes maanden, exclusief de netto handelsvorderingen op het buitenland, ontstaan naar aanleiding van uit- en invoer uit en in België en niet gemobiliseerd bij de banken.

<sup>11</sup> Exclusief de netto handelsvorderingen op het buitenland, ontstaan naar aanleiding van uit- en invoer uit en in België en niet gemobiliseerd bij de banken.

XV - 3a. — FINANCIËLE ACTIVA IN HET BEZIT VAN DE BEDRIJVEN<sup>1</sup> EN PARTICULIEREN  
NIET-MONETAIRE ACTIVA VOOR TEN HOOGSTE EEN JAAR<sup>2</sup>

(Veranderingen in miljarden franken)

Periode	In Belgische franken							In buitenlandse valuta's <sup>3</sup>			Eind- totaal	
	Bij de nationale financiële instellingen <sup>4,5</sup>						Bij de nationale niet-financiële sectoren en in het buitenland	Totaal	Bij de nationale financiële instellingen <sup>4,6</sup>	In het buitenland		Totaal
	Deposito's op gewone boekjes	Deposito's op termijn	Kas- en spaarbons	Diversen	Totaal	waarvan : Bij de overwegend geldscheppende instellingen <sup>7</sup>						
	(1)	(2)	(3)	(4)	(5) = (1) tot (4)	(6)						
1978 .....	+ 105,9	+ 34,8	+ 14,5	+ 1,3	+ 156,5	+ 65,1	+ 20,0	+ 176,5	- 3,8	+ 3,8	0,0	+ 176,5
1979 .....	+ 72,6	+ 38,4	- 4,0	+ 0,5	+ 107,5	+ 59,2	+ 44,8	+ 152,3	+ 8,4	+ 8,1	+ 16,5	+ 168,8
1980 .....	+ 1,9	+ 51,2	- 10,9	- 0,6	+ 41,6	+ 33,3	+ 70,2	+ 111,8	+ 12,9	+ 33,5	+ 46,4	+ 158,2
1981 .....	+ 45,9	+ 11,9	- 4,9	+ 1,7	+ 54,6	+ 33,4	+ 53,5	+ 108,1	+ 41,1	+ 74,2	+ 115,3	+ 223,4
1982 .....	+ 21,3	+ 71,8	- 3,6	+ 2,0	+ 91,5	+ 56,2	+ 47,0	+ 138,5	+ 6,1	+ 24,6	+ 30,7	+ 169,2
1983 .....	+ 111,6	+ 35,3	+ 11,1	+ 1,3	+ 159,3	+ 76,1	- 13,0	+ 146,3	- 8,6	- 5,2	- 13,8	+ 132,5
1984 .....	+ 115,3	+ 61,0	+ 5,8	+ 1,0	+ 183,1	+ 72,5	+ 52,8	+ 235,9	+ 4,6	- 14,0	- 9,4	+ 226,5
1985 .....	+ 162,9	+ 29,1	+ 18,1	+ 1,7	+ 211,8	+ 88,8	+ 24,5	+ 236,3	- 17,2	- 6,1	- 23,3	+ 213,0
1983 4 <sup>e</sup> kwartaal ..	+ 80,6	+ 4,4	+ 3,7	- 0,8	+ 87,9	+ 35,5	+ 3,8	+ 91,7	+ 1,9	+ 5,8	+ 7,7	+ 99,4
1984 1 <sup>e</sup> kwartaal ..	+ 19,0	+ 59,9	+ 3,5	+ 1,3	+ 83,7	+ 35,6	+ 13,3	+ 97,0	+ 23,3	+ 0,2	+ 23,5	+ 120,5
2 <sup>e</sup> kwartaal ..	+ 25,6	- 18,3	+ 1,5	+ 3,4	+ 12,2	- 3,0	+ 7,6	+ 19,8	- 5,3	- 7,2	- 12,5	+ 7,3
3 <sup>e</sup> kwartaal ..	+ 5,2	+ 50,4	+ 0,1	- 0,4	+ 55,3	+ 41,1	+ 20,0	+ 75,3	- 3,1	- 0,9	- 4,0	+ 71,3
4 <sup>e</sup> kwartaal ..	+ 65,5	- 31,0	+ 0,7	- 3,3	+ 31,9	- 1,2	+ 11,9	+ 43,8	- 10,3	- 6,1	- 16,4	+ 27,4
1985 1 <sup>e</sup> kwartaal ..	+ 24,2	+ 60,5	+ 1,9	+ 3,9	+ 90,5	+ 44,6	+ 18,7	+ 109,2	+ 7,4	- 0,2	+ 7,2	+ 116,4
2 <sup>e</sup> kwartaal ..	+ 28,1	- 52,9	+ 2,2	+ 3,2	- 19,4	- 24,0	+ 12,6	- 6,8	- 11,6	- 1,3	- 12,9	- 19,7
3 <sup>e</sup> kwartaal ..	+ 21,6	+ 20,7	+ 5,4	0,0	+ 47,7	+ 28,2	+ 5,9	+ 53,6	- 11,3	+ 1,9	- 9,4	+ 44,2
4 <sup>e</sup> kwartaal ..	+ 89,0	+ 0,8	+ 8,6	- 5,4	+ 93,0	+ 40,0	- 12,7	+ 80,3	- 1,7	- 6,5	- 8,2	+ 72,1

<sup>1</sup> Privé-bedrijven die geen financiële instellingen zijn, overheidsbedrijven, instellingen voor verzekeringen op het leven en tegen arbeidsongevallen, en pensioenfondsen.

<sup>2</sup> Oorspronkelijke looptijd.

<sup>3</sup> Na uitschakeling van de louter boekhoudkundige invloed van de wisselkoersveranderingen.

<sup>4</sup> Exclusief de instellingen voor verzekering op het leven en tegen arbeidsongevallen, en pensioenfondsen.

<sup>5</sup> Voor de uitstaande bedragen, zie tabel XV-3b, kolommen (1) tot (6).

<sup>6</sup> Voor de uitstaande bedragen, zie tabel XV-3b, kolom (7).

<sup>7</sup> Kolom (2) van tabel XIII-3, na afrek van de tegoeden van de spaarkassen, de hypotheek- en kapitalisatiemaatschappijen en de kredietinstellingen van de overheidssector.

XV - 3b. — FINANCIËLE ACTIVA IN HET BEZIT VAN DE BEDRIJVEN<sup>1</sup> EN PARTICULIEREN NIET-MONETAIRE ACTIVA VOOR TEN HOOGSTE EEN JAAR<sup>2</sup> BIJ DE NATIONALE FINANCIËLE INSTELLINGEN<sup>3</sup>

(Miljarden franken)

Einde periode	In Belgische franken						In buitenlandse valuta's	Eindtotaal
	Deposito's op gewone boekjes	Deposito's op termijn	Kas- en spaarbons	Diversen	Totaal	waarvan : Bij de overwegend geldscheppende instellingen <sup>4</sup>		
	(1)	(2)	(3)	(4)	(5) = (1) tot (4)	(6)	(7)	(8) = (5) + (7)
1977 .....	887,5	304,8	79,6	4,7	1.276,6	516,6	35,8	1.312,4
1978 .....	993,4	339,6	94,1	6,0	1.433,1	581,7	29,7	1.462,8
1979 .....	1.066,0	378,0	90,1	6,5	1.540,6	640,9	37,7	1.578,3
1980 .....	1.067,9	429,2	79,2	5,9	1.582,2	674,2	54,0	1.636,2
1981 .....	1.113,8	441,1	74,3	7,6	1.636,8	707,6	103,8	1.740,6
1982 .....	1.135,1	512,9	70,7	9,6	1.728,3	763,8	127,5	1.855,8
1983 September .....	1.166,1	543,8	78,1	11,7	1.799,7	804,4	126,5	1.926,2
December .....	1.246,7	548,2	81,8	10,9	1.887,6	839,9	129,7	2.017,3
1984 Maart .....	1.265,7	608,1	85,3	12,2	1.971,3	875,5	149,9	2.121,2
Juni .....	1.291,3	589,8	86,8	15,6	1.983,5	872,5	147,3	2.130,8
September .....	1.296,5	640,2	86,9	15,2	2.038,8	913,6	148,8	2.187,6
December .....	1.362,0	609,2	87,6	11,9	2.070,7	912,4	139,2	2.209,9
1985 Maart .....	1.386,2	669,7	89,5	15,8	2.161,2	957,0	145,6	2.306,8
Juni .....	1.414,3	616,8	91,7	19,0	2.141,8	933,0	134,3	2.276,1
September .....	1.435,9	637,5	97,1	19,0	2.189,5	961,2	130,1	2.319,6
December .....	1.524,9	638,3	105,7	13,6	2.282,5	1.001,2	124,6	2.407,1

<sup>1</sup> Privé-bedrijven die geen financiële instellingen zijn, overheidsbedrijven, instellingen voor verzekering op het leven en tegen arbeidsongevallen, en pensioenfondsen.

<sup>2</sup> Oorspronkelijke looptijd.

<sup>3</sup> Andere dan de instellingen voor verzekering op het leven en tegen arbeidsongevallen, en pensioenfondsen.

<sup>4</sup> Kolom (2) van tabel XIII-1, na aftrek van de tegoeden van de spaarkassen, de hypotheek- en kapitalisatiemaatschappijen en de kredietinstellingen van de overheidssector.

**XV - 4. — FINANCIËLE ACTIVA IN HET BEZIT VAN DE BEDRIJVEN<sup>1</sup> EN PARTICULIEREN  
ACTIVA VOOR MEER DAN EEN JAAR<sup>2</sup>**

(Veranderingen in miljarden franken)

Periode	In Belgische franken				In buitenlandse valuta's <sup>3 4</sup>			Eindtotaal (8)=(4)+(7)
	Kasbons en obligaties (1)	Aandelen <sup>5</sup> (2)	Diversen <sup>6</sup> (3)	Totaal (4)= (1)+(2)+(3)	Obligaties (5)	Aandelen <sup>7</sup> (6)	Totaal (7)=(5)+(6)	
1978 .....	+ 164,5	+ 10,3	+ 0,9	+ 175,7	+ 13,9	+ 1,6	+ 15,5	+ 191,2
1979 .....	+ 203,4	+ 3,8	+ 0,9	+ 208,1	+ 14,9	- 3,9	+ 11,0	+ 219,1
1980 .....	+ 257,5	+ 1,8	+ 1,0	+ 260,3	+ 28,6	- 6,9	+ 21,7	+ 282,0
1981 .....	+ 210,3	+ 1,2	+ 2,4	+ 213,9	+ 41,2	- 4,5	+ 36,7	+ 250,6
1982 .....	+ 281,6	+ 20,1	- 1,2	+ 300,5	+ 57,0	- 8,6	+ 48,4	+ 348,9
1983 .....	+ 292,4	+ 50,7	+ 12,9	+ 356,0	+ 82,5	+ 0,4	+ 82,9	+ 438,9
1984 .....	+ 207,5	+ 18,8	- 1,1	+ 225,2	+ 106,7	- 3,7	+ 103,0	+ 328,2
1985 .....	+ 293,3	+ 8,7	- 3,4	+ 298,6	+ 91,8	+ 5,2	+ 97,0	+ 395,6
1983 4 <sup>e</sup> kwartaal ....	+ 35,1	+ 31,7	+ 2,5	+ 69,3	+ 31,7	+ 0,4	+ 32,1	+ 101,4
1984 1 <sup>e</sup> kwartaal ....	+ 41,9	+ 2,5	- 0,3	+ 44,1	+ 30,5	- 0,2	+ 30,3	+ 74,4
2 <sup>e</sup> kwartaal ....	+ 46,4	+ 4,9	- 0,5	+ 50,8	+ 26,5	0,0	+ 26,5	+ 77,3
3 <sup>e</sup> kwartaal ....	+ 45,8	- 0,6	+ 0,7	+ 45,9	+ 18,9	- 1,5	+ 17,4	+ 63,3
4 <sup>e</sup> kwartaal ....	+ 73,4	+ 12,0	- 1,0	+ 84,4	+ 30,8	- 2,0	+ 28,8	+ 113,2
1985 1 <sup>e</sup> kwartaal ....	+ 77,0	+ 1,1	- 1,6	+ 76,5	+ 19,5	- 5,3	+ 14,2	+ 90,7
2 <sup>e</sup> kwartaal ....	+ 115,3	+ 7,2	- 1,6	+ 120,9	+ 25,0	+ 2,5	+ 27,5	+ 148,4
3 <sup>e</sup> kwartaal ....	+ 31,0	+ 0,1	- 0,5	+ 30,6	+ 21,0	+ 4,2	+ 25,2	+ 55,8
4 <sup>e</sup> kwartaal ....	+ 70,0	+ 0,3	+ 0,3	+ 70,6	+ 26,3	+ 3,8	+ 30,1	+ 100,7

<sup>1</sup> Privé-bedrijven die geen financiële instellingen zijn, overheidsbedrijven, instellingen voor verzekering op het leven en tegen arbeidsongevallen, en pensioenfondsen.

<sup>2</sup> Oorspronkelijke looptijd.

<sup>3</sup> Netto-aankopen van effecten door ingezetenen van de B.L.E.U.; het aandeel van de Luxemburgse spaargelden in deze netto-aankopen is weinig belangrijk.

<sup>4</sup> Na uitschakeling van de louter boekhoudkundige invloed van de wisselkoersveranderingen.

<sup>5</sup> Uitsluitend openbare uitgaven.

<sup>6</sup> Omvat voornamelijk de deposito's met een looptijd van meer dan een jaar gevormd bij de binnenlandse financiële instellingen.

<sup>7</sup> Inclusief de netto-aankopen van deelbewijzen in beleggingsfondsen.



XV - 5a. — FINANCIËLE ACTIVA IN HET BEZIT VAN DE BEDRIJVEN<sup>1</sup> EN PARTICULIEREN  
ACTIVA IN BELGISCHE FRANKEN EN BUITENLANDSE VALUTA'S<sup>2</sup> BIJ DE NATIONALE FINANCIËLE INSTELLINGEN<sup>3</sup>

(Veranderingen in miljarden franken)

Periode	Overwegend geldscheppende instellingen				Andere financiële instellingen					Totaal		
	N.B.B.	Overheidsinstellingen	Banken		Financiële instellingen van de overheidssector		Private spaarkassen		Hypotheek- en kapitalisatie-maatschappijen	Activa voor ten hoogste een jaar	Activa voor meer dan een jaar	Eindtotaal
	Activa voor ten hoogste een jaar	Activa voor ten hoogste een jaar	Activa voor ten hoogste een jaar	Activa meer dan een jaar	Activa voor ten hoogste een jaar	Activa meer dan een jaar	Activa voor ten hoogste een jaar	Activa meer dan een jaar	Activa meer dan een jaar	(10) = (1) + (2) + (3) + (5) + (7)	(11) = (4) + (6) + (8) + (9)	(12) = (10) + (11)
(1)	(2)	(3)	(4)	(5)	(6)	(7)	(8)	(9)				
1978 .....	+ 21,0	+ 6,1	+ 74,5	+ 18,7	+ 63,5	+ 35,8	+ 35,9	+ 11,4	+ 3,3	+ 201,0	+ 69,2	+ 270,2
1979 .....	+ 8,6	+ 0,2	+ 72,5	+ 25,7	+ 33,9	+ 71,1	+ 26,6	+ 20,7	+ 5,2	+ 141,8	+ 122,7	+ 264,5
1980 .....	+ 4,5	+ 2,2	+ 43,1	+ 44,8	+ 11,2	+ 100,9	- 2,4	+ 39,6	+ 6,0	+ 58,6	+ 191,3	+ 249,9
1981 .....	+ 3,8	+ 5,0	+ 85,9	+ 42,0	+ 12,3	+ 89,6	+ 21,6	+ 31,2	+ 4,5	+ 128,6	+ 167,3	+ 295,9
1982 .....	- 1,3	+ 1,0	+ 89,2	+ 56,9	+ 31,4	+ 144,6	+ 13,8	+ 44,5	+ 5,1	+ 134,1	+ 251,1	+ 385,2
1983 .....	+ 15,8	- 1,3	+ 120,1	+ 61,4	+ 52,0	+ 108,7	+ 38,4	+ 71,4 <sup>4</sup>	- 25,1 <sup>4</sup>	+ 225,0	+ 216,4	+ 441,4
1984 .....	- 4,9	- 8,3	+ 67,2	+ 37,3	+ 79,6	+ 69,1	+ 45,2	+ 27,8	+ 1,4	+ 178,8	+ 135,6	+ 314,4
1985 .....	- 0,7	+ 15,8	+ 106,3	+ 53,7	+ 79,7	+ 78,5	+ 41,3	+ 35,2	+ 0,4	+ 242,4	+ 167,8	+ 410,2
1983 4 <sup>e</sup> kwartaal .....	+ 1,5	- 12,3	+ 68,6	+ 4,9	+ 23,0	+ 12,2	+ 27,5	+ 34,5 <sup>4</sup>	- 30,0 <sup>4</sup>	+ 108,3	+ 21,6	+ 129,9
1984 1 <sup>e</sup> kwartaal .....	- 10,0	- 3,0	+ 33,0	+ 10,1	+ 48,5	+ 15,2	+ 9,1	+ 6,3	+ 1,0	+ 77,6	+ 32,6	+ 110,2
2 <sup>e</sup> kwartaal .....	+ 19,6	+ 13,9	+ 18,2	+ 6,2	+ 7,5	+ 10,5	+ 15,5	+ 3,7	- 0,1	+ 74,7	+ 20,3	+ 95,0
3 <sup>e</sup> kwartaal .....	- 13,3	- 12,1	+ 17,0	+ 7,6	+ 8,1	+ 16,8	+ 0,8	+ 8,0	+ 0,1	+ 0,5	+ 32,5	+ 33,0
4 <sup>e</sup> kwartaal .....	- 1,2	- 7,1	- 1,0	+ 13,4	+ 15,5	+ 26,6	+ 19,8	+ 9,8	+ 0,4	+ 26,0	+ 50,2	+ 76,2
1985 1 <sup>e</sup> kwartaal .....	- 8,7	+ 12,9	+ 45,0	+ 13,1	+ 35,9	+ 15,2	+ 6,4	+ 8,8	+ 1,2	+ 91,5	+ 38,3	+ 129,8
2 <sup>e</sup> kwartaal .....	+ 24,2	+ 8,6	+ 9,8	+ 22,4	+ 6,7	+ 34,4	+ 15,0	+ 11,1	- 0,7	+ 64,3	+ 67,2	+ 131,5
3 <sup>e</sup> kwartaal .....	- 17,3	- 13,5	- 0,2	+ 4,6	+ 11,5	+ 8,6	+ 1,6	+ 5,8	- 0,2	- 17,9	+ 18,8	+ 0,9
4 <sup>e</sup> kwartaal .....	+ 1,1	+ 7,8	+ 51,7	+ 13,6	+ 25,6	+ 20,3	+ 18,3	+ 9,5	+ 0,1	+ 104,5	+ 43,5	+ 148,0

<sup>1</sup> Privé-bedrijven die geen financiële instellingen zijn, overheidsbedrijven, instellingen voor verzekering op het leven en tegen arbeidsongevallen, en pensioenfondsen.

<sup>2</sup> Na uitschakeling van de louter boekhoudkundige invloed van de wisselkoersveranderingen.

<sup>3</sup> Exclusief de instellingen voor verzekering op het leven en tegen arbeidsongevallen, en pensioenfondsen.

<sup>4</sup> Een belangrijke hypotheekmaatschappij is in december 1983 erkend als private spaarkas. Om die reden werd een bedrag van 33,4 miljard overgedragen van kolom (9) naar kolom (8).

XV - 5b. — FINANCIËLE ACTIVA IN HET BEZIT VAN DE BEDRIJVEN<sup>1</sup> EN PARTICULIEREN  
ACTIVA IN BELGISCHE FRANKEN EN BUITENLANDSE VALUTA'S BIJ DE NATIONALE FINANCIËLE INSTELLINGEN<sup>2</sup>

(Miljarden franken)

Einde periode	Overwegend geldscheppende instellingen				Andere financiële instellingen					Totaal		
	N.B.B.	Overheidsinstellingen	Banken		Financiële instellingen van de overheidssector		Private spaarkassen		Hypotheek- en kapitalisatiemaatschappijen	Activa voor ten hoogste een jaar	Activa voor meer dan een jaar	Eindtotaal
	Activa voor ten hoogste een jaar (1)	Activa voor ten hoogste een jaar (2)	Activa voor ten hoogste een jaar (3)	Activa meer dan een jaar (4)	Activa voor ten hoogste een jaar (5)	Activa meer dan een jaar (6)	Activa voor ten hoogste een jaar (7)	Activa meer dan een jaar (8)	Activa meer dan een jaar (9)	(10) = (1) + (2) + (3) + (5) + (7)	(11) = (4) + (6) + (8) + (9)	(12) = (10) + (11)
1977 .....	322,5	95,0	829,8	134,8	540,2	486,0	266,8	124,2	18,9	2.054,3	763,9	2.818,2
1978 .....	343,5	101,1	902,0	153,5	603,7	521,8	302,7	135,6	22,2	2.253,0	833,1	3.086,1
1979 .....	352,1	101,3	974,1	179,2	637,6	592,9	329,3	156,3	27,4	2.394,4	955,8	3.350,2
1980 .....	356,6	103,5	1.020,6	224,0	648,8	693,8	326,9	195,9	33,4	2.456,4	1.147,1	3.603,5
1981 .....	360,4	108,5	1.115,2	266,0	661,1	783,4	348,5	227,1	37,9	2.593,7	1.314,4	3.908,1
1982 .....	359,1	109,5	1.220,4	322,9	692,5	928,0	362,3	271,6	43,0	2.743,8	1.565,5	4.309,3
1983 September .....	373,4	120,5	1.281,5	379,4	721,5	1.024,5	373,2	308,5	47,9	2.870,1	1.760,3	4.630,4
December .....	374,9	108,2	1.352,9	384,3	744,5	1.036,7	400,7	343,0 <sup>3</sup>	17,9 <sup>3</sup>	2.981,2	1.781,9	4.763,1
1984 Maart .....	364,9	105,2	1.382,8	394,4	793,0	1.051,9	409,8	349,3	18,9	3.055,7	1.814,5	4.870,2
Juni .....	384,5	119,1	1.403,7	400,6	800,5	1.062,4	425,3	353,0	18,8	3.133,1	1.834,8	4.967,9
September .....	371,2	107,0	1.425,3	408,2	808,6	1.079,2	426,1	361,0	18,9	3.138,2	1.867,3	5.005,5
December .....	370,0	99,9	1.425,0	421,6	824,1	1.105,8	445,9	370,8	19,3	3.164,9	1.917,5	5.082,4
1985 Maart .....	361,3	112,8	1.469,0	434,7	860,0	1.121,0	452,3	379,6	20,5	3.255,4	1.955,8	5.211,2
Juni .....	385,5	121,4	1.479,1	457,1	866,7	1.155,4	467,3	390,7	19,8	3.320,0	2.023,0	5.343,0
September .....	368,2	107,9	1.486,0	461,7	878,2	1.164,0	468,9	396,5	19,6	3.309,2	2.041,8	5.351,0
December .....	369,3	115,7	1.533,9	475,3	903,8	1.184,3	487,2	406,0	19,7	3.409,9	2.085,3	5.495,2

<sup>1</sup> Privé-bedrijven die geen financiële instellingen zijn, overheidsbedrijven, instellingen voor verzekering op het leven en tegen arbeidsongevallen, en pensioenfondsen.

<sup>2</sup> Exclusief de instellingen voor verzekering op het leven en tegen arbeidsongevallen, en pensioenfondsen.

<sup>3</sup> Een belangrijke hypotheekmaatschappij is in december 1983 erkend als private spaarkas. Om die reden werd een bedrag van 33,4 miljard overgedragen van kolom (9) naar kolom (8).

Bibliografische referentie: *Tijdschrift van de Nationale Bank van België*, LII<sup>e</sup> jaargang, deel I, n<sup>o</sup> 1, januari 1977: « Geldhoeveelheid en andere financiële activa in het bezit van bedrijven en particulieren en van de overheid ».

## XVI. — UITGIFTEN EN SCHULDEN VAN DE OVERHEIDSSECTOR

### 1. — UITGIFTEN IN BELGISCHE FRANKEN VOOR MEER DAN EEN JAAR<sup>1</sup>

(Miljarden franken)

Emittenten	Jaren	Door elke belegger verkrijgbare effecten <sup>2</sup>					Niet door elke belegger verkrijgbare effecten <sup>3</sup>			Totale netto-uitgiften voor meer dan een jaar (9) = (5) + (8)	P.M. Netto-uitgiften voor hoogstens een jaar <sup>4</sup> (10)
		Uitgiften per grote tranches			Doorlopende netto-uitgiften (4)	Totale netto-uitgiften (5) = (3) + (4)	Bruto-uitgiften (6)	Aflösungen (7)	Netto-uitgiften (8) = (6) - (7)		
		Bruto-uitgiften (1)	Aflösungen (2)	Netto-uitgiften (3) = (1) - (2)							
1. Staat (directe schuld alleen)	1978	185,0	71,9	113,1	—	113,1	0,1	1,6	- 1,5	111,6	43,4
	1979	196,0	106,6	89,4	—	89,4	0,0	1,3	- 1,3	88,1	43,9
	1980	154,8	105,6	49,2	—	49,2	4,4	1,2	3,2	52,4	152,1
	1981	144,0	136,0	8,0	—	8,0	3,3	1,2	2,1	10,1	220,9
	1982	176,0	120,1	55,9	—	55,9	2,0	3,5	- 1,5	54,4	233,7
	1983	322,5	125,4	197,1	—	197,1	54,7	1,2	53,5	250,6	116,9
	* 1984	293,0	149,8	143,2	—	143,2	94,8	2,7	92,1	235,3	86,2
* 1985	478,5	162,5	316,0	—	316,0	88,6	18,8	69,8	385,8	102,2	
2. Zelfstandige fondsen en instellingen voor sociale verzekering	1978	38,3	7,7	30,6	—	30,6	9,0	4,0	5,0	35,6	0,8
	1979	49,8	13,2	36,6	—	36,6	18,5	6,4	12,1	48,7	5,0
	1980	31,0	13,1	17,9	—	17,9	4,9	7,5	- 2,6	15,3	3,3
	1981	35,1	20,7	14,4	—	14,4	7,4	7,8	- 0,4	14,0	4,0
	1982	38,1	27,5	10,6	—	10,6	41,3	7,7	33,6	44,2	- 5,5
	1983	125,9	76,3	49,6	—	49,6	44,9	6,2	38,7	88,3	- 3,6
	* 1984	61,1	51,4	9,7	—	9,7	52,2	6,1	46,1	55,8	- 5,0
* 1985	157,0	62,2	94,8	—	94,8	38,6	7,0	31,6	126,4	0,0	
3. Openbare financiële instellingen (ASLK inbegrepen)	1978	2,0	2,1	- 0,1	18,3	18,2	15,3	5,9	9,4	27,6	2,8
	1979	10,0	6,6	3,4	23,5	26,9	13,6	5,2	8,4	35,3	0,3
	1980	15,0	12,3	2,7	46,7	49,4	7,7	9,0	- 1,3	48,1	- 0,9
	1981	0,0	9,6	- 9,6	29,9	20,3	14,5	10,9	3,6	23,9	- 0,8
	1982	35,0	3,8	31,2	43,3	74,5	36,4	16,8	19,6	94,1	- 0,9
	1983	16,0	4,1	11,9	35,8	47,7	17,8	4,5	13,3	61,0	3,1
	* 1984	0,0	4,0	- 4,0	37,6	33,6	11,1	6,1	5,0	38,6	1,3
* 1985	—	16,8	- 16,8	49,5	32,7	8,9	12,7	- 3,8	28,9	12,1	
4. Lagere overheid, Intercommunales voor de bouw van autowegen en Gemeentekrediet van België	1978	34,0	17,2	16,8	21,9	38,7	0,7	0,3	0,4	39,1	8,1
	1979	22,0	9,7	12,3	40,1	52,4	1,2	0,6	0,6	53,0	- 0,6
	1980	23,0	13,1	9,9	55,4	65,3	0,0	0,6	- 0,6	64,7	- 7,8
	1981	42,0	20,2	21,8	41,7	63,5	0,0	0,5	- 0,5	63,0	- 2,3
	1982	25,1	10,7	14,4	57,7	72,1	0,0	0,5	- 0,5	71,6	- 2,1
	1983	0,0	7,0	- 7,0	56,2	49,2	0,4	0,1	0,3	49,5	3,8
	* 1984	40,0	18,7	21,3	43,4	64,7	5,0	0,2	4,8	69,5	1,7
* 1985	30,0	4,6	25,4	53,8	79,2	10,0	0,2	9,8	89,0	6,6	
5. Parastatale bedrijven	1978	23,0	6,8	16,2	—	16,2	10,3	2,5	7,8	24,0	0,0
	1979	0,0	6,3	- 6,3	—	- 6,3	7,3	2,6	4,7	- 1,6	0,0
	1980	0,0	8,7	- 8,7	—	- 8,7	7,3	4,3	3,0	- 5,7	0,0
	1981	21,5	18,8	2,7	—	2,7	4,0	2,8	1,2	3,9	0,0
	1982	12,0	8,5	3,5	—	3,5	20,9	13,1	7,8	11,3	0,0
	1983	25,0	10,5	14,5	—	14,5	15,0	11,5	3,5	18,0	0,0
	* 1984	15,0	25,1	- 10,1	—	- 10,1	15,9	7,7	8,2	- 1,9	0,0
* 1985	—	6,6	- 6,6	—	- 6,6	2,0	9,8	- 7,8	- 14,4	0,0	
Totaal 1 tot 5 : totaal der uitgiften in Belgische franken van de Belgische overheidssector	1978	282,3	105,7	176,6	40,2	216,8	35,4	14,3	21,1	237,9	
	1979	277,8	142,4	135,4	63,6	199,0	40,6	16,1	24,5	223,5	
	1980	223,8	152,8	71,0	102,1	173,1	24,3	22,6	1,7	174,8	
	1981	242,6	205,3	37,3	71,6	108,9	29,2	23,2	6,0	114,9	
	1982	286,2	170,6	115,6	101,0	216,6	100,6	41,6	59,0	275,6	
	1983	489,4	223,3	266,1	92,0	358,1	132,8	23,5	109,3	467,4	
	* 1984	409,1	249,0	160,1	81,0	241,1	179,0	22,8	156,2	397,3	
* 1985	665,5	252,7	412,8	103,3	516,1	148,1	48,5	99,6	615,7		

<sup>1</sup> De uitgiften per grote tranches waarvan de inschrijvingsperiode over het einde van het ene jaar en het begin van het andere gespreid is worden over de twee betrokken jaren verdeeld volgens de bedragen waarvoor in de loop van ieder jaar werkelijk ingeschreven werd.

<sup>2</sup> Als door elke belegger verkrijgbare effecten worden beschouwd : de effecten die het voorwerp uitmaakten van een openbare uitgifte, die welke ter beurze genoteerd worden of waarvan de opnemings in de koerslijst is voorzien en die welke gewoonlijk het voorwerp van verhandelingen buiten de beurs uitmaken, alsook de obligaties en

kasbons welke doorlopend uitgegeven worden door het Gemeentekrediet van België, de N.M.K.N., het N.I.L.K., het C.B.H.K., de N.K.B.K., evenals de spaarbons uitgegeven door de ASLK.

<sup>3</sup> In beginsel per grote tranches, doch met inbegrip van de doorlopende uitgiften van de parastatale instellingen voor de huisvesting.

<sup>4</sup> Netto-evolutie van de schuld voor hoogstens een jaar van de Staat en bedrag der netto-uitgiften voor een jaar van de andere sectoren.

XVI - 2. — UITGIFTEN VOOR MEER DAN EEN JAAR VAN DE OVERHEIDSSECTOR<sup>1</sup>

Leningen in Belgische franken

Openingsdatum van de intekening		Emittenten	Nominale rentevoet (%)	Emissiekoers (%)	Looptijd	Uitgegeven bedrag <sup>2</sup> (miljarden franken)	Rendement voor de houder <sup>3</sup> (%)		
Maand	Dag						op de tussentijdse vervaldag	op de eindvervaldag	
1982	Januari ..	20	Belgische Staat 1982-89	14,25	99,50	7 jaar	55,0	—	14,37
	Maart ...	11	Wegenfonds 1982-89	14,25	99,75	7 jaar	38,0	—	14,31
	April ....	29	N.M.K.N. 1982-89	14,25	99,75	7 jaar	15,0	—	14,31
	Juni .....	7	Belgische Staat 1982-90	14,00	98,75	8 jaar	17,3	—	14,27
	Juni .....	7	Belgische Staat 1982-86-90	13,75 — 14,00 <sup>4</sup>	99,50	4 of 8 jaar	35,7	13,92	14,06
	September	3	Gemeentekrediet van België 1982-86-90	13,75 — 14,00 <sup>4</sup>	100,00	4 of 8 jaar	25,0	13,75	13,96
	Oktober ..	4	Belgische Staat 1982-91	13,75	100,00	8 jaar 6 maanden	25,7	—	13,79
	Oktober ..	4	Belgische Staat 1982-87-91	13,50 — 13,75 <sup>4</sup>	100,00	4 jr 6 m. of 8 jr 6 m.	42,3	13,56	13,63
	November	15	N.M.H. 1982-90	13,50	100,00	7 jaar 6 maanden	20,0	—	13,54
	December	13	R.T.T. 1982-90	13,25	100,50	8 jaar	12,0	—	13,15
							286,0		
1983	Januari ..	10	Wegenfonds 1983-91	13,00	100,00	8 jaar	53,0	—	13,00
	Februari ..	24	Belgische Staat 1983-91	12,75	100,00	8 jaar	112,0	—	12,75
	April ....	25	N.M.H. 1983-91	12,50	100,50	8 jaar	16,0	—	12,40
	Mei .....	30	Belgische Staat 1983-90-94	12,00 — 11,50 <sup>4</sup>	100,00	7 of 11 jaar	140,0	12,00	11,88
	September	1	Wegenfonds 1983-91	11,50	100,50	7 jaar 6 maanden	72,8	—	11,43
	Oktober ..	17	R.T.T. 1983-90	11,25	100,00	7 jaar	25,0	—	11,25
	November	23	Belgische Staat 1983-92	11,25	100,00	8 jaar 6 maanden	70,5	—	11,28
							489,3		
1984	Januari ..	27	Belgische Staat 1984-92	11,75	99,00	8 jaar	72,0	—	11,95
	April ....	9	Wegenfonds 1984-91	12,00	99,50	7 jaar	41,0	—	12,11
	Mei .....	24	Belgische Staat 1984-92	12,00	99,50	8 jaar	124,0	—	12,10
	September	5	Hulpfonds tot financieel herstel van de Gemeenten 1984-91	12,00	100,25	7 jaar	40,0	—	11,95
	Oktober ..	8	Belgische Staat 1984-93	11,75	99,75	8 jaar 3 maanden	97,0	—	11,76
	November	20	R.T.T. 1984-92	11,75	100,25	8 jaar	15,0	—	11,70
							389,0		
1985	Januari ..	15	Belgische Staat 1985-93	11,50	99,75	8 jaar	120,0	—	11,55
	Maart ...	11	Wegenfonds 1985-93	11,50	99,75	8 jaar	65,0	—	11,55
	April ....	29	Belgische Staat 1985-93, 2 <sup>e</sup> reeks	11,50	100,00	8 jaar	153,5	—	11,50
	April ....	29	Belgische Staat 1985-89-94	11,00 — 11,25 <sup>4</sup>	99,75	4 of 9 jaar	36,0	11,08	11,15
	Juni .....	17	Hulpfonds tot financieel herstel van de Gemeenten 1985-93	11,00	100,75	8 jaar	30,0	—	10,86
	September	2	Belgische Staat 1985-94	10,75	100,00	8 jaar 6 maanden	119,0	—	10,77
	November	20	Wegenfonds 1985-94	10,00	100,75	9 jaar	85,0	—	9,87
							608,5		
1986	Januari ..	31	Belgische Staat 1986-94	9,75	99,75	8 jaar	161,5	—	9,80
	Maart ...	17	Wegenfonds 1986-94	9,50	101,00	8 jaar	85,2	—	9,32
	April ....	30	R.T.T. 1986-94	7,25	99,25	8 jaar	30,0	—	7,38

<sup>1</sup> Leningen waarvan een besluit in het Belgisch Staatsblad verschenen is, exclusief de doorlopende uitgaven.

<sup>2</sup> De jaarlijkse totalen kunnen verschillen van de cijfers in kolom (1) van de vorige tabel (bruto-uitgaven per grote tranches) omdat zij a) het nominaal bedrag van de uitgaven bevatten zelfs als slechts een deel van de lening effectief was geplaatst en b) de uitgaven waarvan de inschrijvingsperiode over twee jaren verspreid was, in de vorige tabel, over de twee betrokken jaren verdeeld werden volgens de bedragen waarvoor in de loop van ieder jaar werkelijk ingeschreven werd.

<sup>3</sup> Rendementen berekend op basis van de rentetarieven vóór fiscale afhoudingen aan de bron.

<sup>4</sup> De eerste rentevoet wordt toegepast tot op de tussentijdse vervaldag, de tweede rentevoet vanaf deze vervaldag.

## XVI - 3. — SCHULD VAN DE SCHATKIST

### XVI - 3a. — Officiële stand van de Staatsschuld

(Miljarden franken)

Bron : Ministerie van Financiën

Einde periode	Directe schuld								Indirecte schuld			Totale schuld	
	In Belgische franken					in vreemde valuta's			Totale directe schuld <sup>1</sup>	in Belgische franken	in vreemde valuta's		Totale indirecte schuld
	geconsolideerde	op half-lange termijn	op korte termijn	Tegoe-den van de particulieren in post-rekening	Totaal	geconsolideerde <sup>1</sup>	half-lange en korte termijn	Totaal <sup>1</sup>					
	(1)	(2)	(3)	(4)	(5) = (1) tot (4)	(6)	(7)	(8) = (6) + (7)	(9) = (5) + (8)	(10)	(11)		(12) = (10) + (11)
1977 .....	864,6	6,3	156,0	79,9	1.106,8	2,5	0,0	2,5	1.109,3	118,5	0,8	119,3	1.228,6 <sup>2</sup>
1978 .....	976,6	5,9	195,6	83,7	1.261,8	2,1	12,2	14,3	1.276,1	150,2	0,6	150,8	1.426,9
1979 .....	1.064,9	5,8	242,1	80,9	1.393,7	12,1	44,6	56,7	1.450,4	188,0	0,6	188,6	1.639,0
1980 .....	1.117,3	5,7	390,7	84,4	1.598,1	82,2	69,2	151,4	1.749,5	205,1	2,2	207,3	1.956,8
1981 .....	1.127,5	5,7	608,6	87,4	1.829,2	179,4	204,8	384,2	2.213,4	221,6	4,1	225,7	2.439,1
1982 .....	1.184,2	3,4	843,3	86,4	2.117,3	328,5	309,1	637,6	2.754,9	325,3	4,8	330,1	3.085,0
1983 .....	1.402,7	35,5	962,9	83,7	2.484,8	433,9	384,8	818,7	3.303,5	407,3	5,2	412,5	3.716,0
1984 Maart .....	1.435,3	35,5	1.086,1	81,5	2.638,4	499,0	395,4	894,4	3.532,8	383,0	5,2	388,2	3.921,0
Juni .....	1.484,5	113,1	1.062,8	92,1	2.752,5	547,4	413,2	960,6	3.713,1	418,1	5,1	423,3	4.136,4
September .....	1.476,9	113,1	1.183,7	83,9	2.857,6	617,8	387,3	1.005,1	3.862,7	412,3	5,4	417,7	4.280,4
December .....	1.561,9	111,5	1.094,2	69,9	2.837,5	634,1	378,9	1.013,0	3.850,5	409,1	5,3	414,4	4.264,9
1985 Maart .....	1.768,5	172,0	1.119,7	89,8	3.150,0	650,8	366,8	1.017,6	4.167,6	466,6	5,6	472,2	4.639,8
1985 Mei .....	1.905,3	156,0	1.133,6	89,0	3.283,9	661,0	364,8	1.025,8	4.309,7	445,4	5,6	451,0	4.760,7
Juni .....	1.905,3	156,1	1.221,4	95,7	3.378,5	650,8	368,9	1.019,7	4.398,2	441,1	5,6	446,7	4.844,9
Juli .....	1.899,8	156,1	1.224,2	92,1	3.372,2	622,9	372,2	995,1	4.367,3	439,8	5,6	445,4	4.812,7
Augustus .....	1.893,1	156,1	1.258,0	90,2	3.397,4	612,0	383,7	995,7	4.393,1	438,4	5,2	443,6	4.836,7
September .....	2.039,5	156,1	1.208,2	81,8	3.485,6	595,7	391,0	986,7	4.472,3	436,5	5,2	441,7	4.914,0
Oktober .....	2.040,0	156,1	1.203,8	93,8	3.493,7	587,9	392,5	980,4	4.474,1	434,6	5,2	439,8	4.913,9
November .....	2.037,6	156,1	1.245,4	84,2	3.523,3	573,2	393,7	966,9	4.490,2	452,2	5,1	457,3	4.947,5
December .....	2.034,8	156,0	1.151,5	83,5	3.425,8	569,0	416,2	985,2	4.411,0	498,5	5,1	503,6	4.914,6
1986 Januari .....	2.029,0	156,0	1.176,8	116,2	3.478,0	557,7	460,6	1.018,3	4.496,3	497,5	5,1	502,6	4.998,9
Februari .....	2.149,6	156,0	1.163,1	83,1	3.551,8	511,5	509,8	1.021,3	4.573,1	496,4	4,6	501,0	5.074,1
Maart .....	2.150,9	156,0	1.196,7	95,0	3.598,6	544,5	530,0	1.074,5	4.673,1	494,4	4,6	499,0	5.172,1
April .....	2.150,5	156,0	1.157,2	109,8	3.573,5	537,3	517,1	1.054,4	4.627,9	551,7	4,7	556,4	5.184,3
Mei .....	2.148,9	103,7	1.323,0	116,4	3.692,0	552,1	481,5	1.033,6	4.725,6	551,3	4,7	556,0	5.281,6

<sup>1</sup> Exclusief de uit de oorlog 1914-1918 voortvloeiende intergouvernementale schuld.

<sup>2</sup> Exclusief de van de Republiek Zaïre overgenomen schuld die 0,1 miljard bedraagt.

### XVI - 3b. — Veranderingen in de Staatsschuld die aanleiding hebben gegeven tot geldbewegingen

(Miljarden franken)

Periode	Totale schuld	Uit te schakelen boekhoudkundige veranderingen				Veranderingen in de overheids-schuld die aanleiding hebben gegeven tot geld-bewegingen <sup>2</sup>
		Schatkistcertifi-caten in het bezit van het I.M.F. <sup>1</sup>	Wisselverschillen	Diversen	Totaal	
	(1)	(2)	(3)	(4)	(5) = (2) tot (4)	(6) = (1) - (5)
1978 .....	+ 198,2	+ 15,4	- 0,1	0,0	+ 15,3	+ 182,9
1979 .....	+ 212,1	+ 0,3	0,0	0,0	+ 0,3	+ 211,8
1980 .....	+ 317,8	+ 17,2	+ 3,9	0,0	+ 21,1	+ 296,7
1981 .....	+ 482,3	+ 7,0	+ 20,7	0,0	+ 27,7	+ 454,6
1982 .....	+ 645,9	+ 7,5	+ 34,1	+ 95,5 <sup>3</sup>	+ 137,1 <sup>3</sup>	+ 508,8
1983 .....	+ 631,0	+ 32,8	+ 47,7	+ 26,1 <sup>3</sup>	+ 106,6 <sup>3</sup>	+ 524,4
1984 .....	+ 548,9	+ 6,3	+ 38,5	0,0	+ 44,8	+ 504,1
1985 .....	+ 649,7	+ 8,6	- 62,9	+ 132,9 <sup>4</sup>	+ 78,6 <sup>4</sup>	+ 571,1
1985 Eerste 4 maanden .....	+ 394,9	+ 1,3	- 3,4	+ 97,2 <sup>4</sup>	+ 95,1 <sup>4</sup>	+ 299,8
1986 Eerste 4 maanden .....	+ 269,7	+ 0,3	- 23,8	0,0	- 23,5	+ 293,2
1985 Eerste 5 maanden .....	+ 495,8	+ 1,6	- 4,2	+ 97,2 <sup>4</sup>	+ 94,6 <sup>4</sup>	+ 401,2
1986 Eerste 5 maanden .....	+ 367,0	- 14,2	- 8,7	0,0	- 22,9	+ 389,9

<sup>1</sup> De terugbetalingen van schatkistcertificaten in het bezit van het I.M.F. vallen, overeenkomstig de van kracht zijnde wettelijke en conventionele bepalingen, ten laste van de N.B.B.; deze laatste ontvangt anderszijds het provenu van de inschrijvingen op certificaten door het I.M.F.

<sup>2</sup> Deze kolom stemt overeen (met tegenovergesteld teken) met kolom (3) van tabel XI-3: nettofinancieringsbehoeften van de Staat.

<sup>3</sup> Inclusief de indirecte geconsolideerde schuld in Belgische franken overgenomen van de Intercommunale Verenigingen voor de Autowegen, door het Wegenfonds krachtens de wet van 2 juli 1981.

<sup>4</sup> Inclusief de schulden van de nationale sectoren overgenomen door de Staat krachtens artikel 12 van de wet van 5 maart 1984.

XVI - 4. — SCHULDEN IN BELGISCHE FRANKEN  
VOOR MEER DAN EEN JAAR VAN DE OVERHEIDSSECTOR

a) Indeling naar de debiteuren

(Nominale waarden aan het einde van het jaar, miljarden franken)

	Niet-financiële sectoren				Financiële instellingen	Totaal
	Staat <sup>1</sup>	Parastatale bedrijven	Sociale verzekering en pensioenfondsen	Niet elders vermelde overheidssector <sup>2</sup>		
<b>Verkrijgbaar door elke belegger<sup>3</sup></b>						
1977 .....	923,8	86,5	—	157,8	593,7	1.761,8
1978 .....	1.068,1	102,8	—	174,3	633,4	1.978,6
1979 .....	1.195,1	96,5	—	186,1	699,9	2.177,6
1980 .....	1.261,6	87,9	—	197,1	804,1	2.350,7
1981 .....	1.286,6	90,7	—	186,8	895,6	2.459,7
1982 .....	1.440,2	94,2	—	89,4	1.052,5	2.676,3
1983 .....	1.717,9	108,9	—	55,9	1.151,7	3.034,4
1984 ..... *	1.851,9	98,8	—	98,3	1.226,5	3.275,5
<b>Niet verkrijgbaar door elke belegger</b>						
1977 .....	65,4	52,9	15,3	49,1	93,7	276,4
1978 .....	64,5	60,7	19,8	49,3	103,2	297,5
1979 .....	63,4	65,4	31,7	49,9	111,6	322,0
1980 .....	66,4	68,4	29,0	49,6	110,3	323,7
1981 .....	68,0	69,6	26,1	52,1	113,8	329,6
1982 .....	72,6	77,4	42,5	62,7	133,3	388,5
1983 .....	127,5	80,8	55,8	87,0	146,6	497,7
1984 ..... *	230,3	88,6	53,6	129,1	151,6	653,2
<b>Totaal</b>						
1977 .....	989,2	139,4	15,3	206,9	687,4	2.038,2
1978 .....	1.132,6	163,5	19,8	223,6	736,6	2.276,1
1979 .....	1.258,5	161,9	31,7	236,0	811,5	2.499,6
1980 .....	1.328,0	156,3	29,0	246,7	914,4	2.674,4
1981 .....	1.354,6	160,3	26,1	238,9	1.009,4	2.789,3
1982 .....	1.512,8	171,6	42,5	152,1	1.185,8	3.064,8
1983 .....	1.845,4	189,7	55,8	142,9	1.298,3	3.532,1
1984 ..... *	2.082,2	187,4	53,6	227,4	1.378,1	3.928,7

<sup>1</sup> Belgische gevestigde en halfinge binnenlandse directe en indirecte overheidsschuld.

<sup>2</sup> Inclusief de effecten die in aanmerking genomen werden of in aanmerking komen voor de inschrijving op effecten van het Belgisch-Kongolese Fonds voor Delging en Beheer, evenals de aan het einde van ieder jaar werkelijk toegekende vergoeding.

<sup>3</sup> Als door elke belegger verkrijgbare effecten worden beschouwd : de effecten, die het voorwerp uitmaken van een openbare uitgifte, die welke ter beurze genoteerd

worden of waarvan de opneming in de koerslijst is voorzien en die welke gewoonlijk het voorwerp van verhandelingen buiten de beurs uitmaken, alsook de obligaties en kasbons welke doorlopend uitgegeven worden door het Gemeentekrediet van België, de N.M.K.N., het N.I.L.K., de N.K.B.K., het C.B.H.K., evenals de spaarbons uitgegeven door de ASLK.

XVI - 4. — SCHULDEN IN BELGISCHE FRANKEN  
VOOR MEER DAN EEN JAAR VAN DE OVERHEIDSSECTOR<sup>1</sup>

b) Indeling naar de houders

(Nominale waarden aan het einde van het jaar, miljarden franken)

	Niet-financiële sectoren				Financiële instellingen					Totaal
	Bedrijven, particulieren, Buitenland	Parastatale bedrijven	Niet elders vermelde overheidssector <sup>2</sup>	Sociale uitkering	Overwegend geldscheppende instellingen <sup>3</sup>	Rentenfondsen	Spaarkassen, hypotheek- en kapitalisatiemaatschappijen	Instellingen voor verzekering op het leven en tegen arbeidsongevallen, pensioenfondsen	Kredietinstellingen van de overheidssector	
<b>Verkrijgbaar door elke belegger<sup>4</sup></b>										
1977 .....	834,5	7,9	7,0	14,7	418,5	17,5	239,9	153,2	68,6	1.761,8
1978 .....	940,0	9,6	7,8	14,1	464,2	22,3	272,3	162,6	85,7	1.978,6
1979 .....	1.072,2	11,9	8,5	16,3	485,8	33,1	288,8	169,2	91,8	2.177,6
1980 .....	1.217,8	12,0	8,9	17,8	501,5	29,7	299,6	172,8	90,6	2.350,7
1981 .....	1.329,8	13,1	9,0	18,8	499,9	25,1	307,3	175,3	81,4	2.459,7
1982 .....	1.449,4	14,0	11,6	21,3	537,5	16,6	338,9	196,1	90,9	2.676,3
1983 .....	1.587,5	15,0	12,0	20,2	617,4	27,3	401,9	206,5	146,6	3.034,4
1984 ..... *	1.687,5	14,9	13,6	21,6	635,7	26,6	447,0	234,3	194,3	3.275,5
<b>Niet verkrijgbaar door elke belegger</b>										
1977 .....	11,1	0,3	0,2	2,7	110,6	—	91,3	29,4	30,8	276,4
1978 .....	12,7	0,3	0,2	2,2	111,2	—	104,3	29,1	37,5	297,5
1979 .....	13,0	0,2	0,2	2,0	122,8	—	110,3	31,4	42,1	322,0
1980 .....	16,9	0,3	0,1	1,1	123,1	—	105,8	32,4	44,0	323,7
1981 .....	18,2	0,3	0,1	0,8	130,6	—	105,0	32,1	42,5	329,6
1982 .....	27,8	0,3	0,1	1,0	143,4	—	136,1	33,2	46,6	388,5
1983 .....	42,9	0,3	0,1	0,7	177,6	—	166,5	38,2	71,4	497,7
1984 ..... *	47,2	0,1	0,0	0,6	237,5	—	225,3	40,7	101,8	653,2
<b>Totaal</b>										
1977 .....	845,6	8,2	7,2	17,4	529,1	17,5	331,2	182,6	99,4	2.038,2
1978 .....	952,7	9,9	8,0	16,3	575,4	22,3	376,6	191,7	123,2	2.276,1
1979 .....	1.085,2	12,1	8,7	18,3	608,6	33,1	399,1	200,6	133,9	2.499,6
1980 .....	1.234,7	12,3	9,0	18,9	624,6	29,7	405,4	205,2	134,6	2.674,4
1981 .....	1.348,0	13,4	9,1	19,6	630,5	25,1	412,3	207,4	123,9	2.789,3
1982 .....	1.477,2	14,3	11,7	22,3	680,9	16,6	475,0	229,3	137,5	3.064,8
1983 .....	1.630,4	15,3	12,1	20,9	795,0	27,3	568,4	244,7	218,0	3.532,1
1984 ..... *	1.734,7	15,0	13,6	22,2	873,2	26,6	672,3	275,0	296,1	3.928,7

<sup>1</sup> Inclusief de effecten van het Belgisch-Kongolees Fonds voor Delging en Beheer.

<sup>2</sup> Exclusief de zelfstandige fondsen en de parastatale instellingen die de kenmerken vertonen van geldscheppende instellingen of van instellingen voor het spaarwezen, de sociale verzekering, de verzekeringen of de kapitalisatie.

<sup>3</sup> Exclusief het bezit van de pensioenkas door deze instellingen beheerd.

<sup>4</sup> Als door elke belegger verkrijgbare effecten worden beschouwd: de effecten die het voorwerp uitmaakten van een openbare uitgifte, die welke ter beurze genoteerd worden of waarvan de opneming in de koerslijst is voorzien en die welke gewoonlijk het voorwerp van verhandelingen buiten de beurs uitmaken, alsook de obligaties en kasbons welke doorlopend uitgegeven worden door het Gemeentekrediet van België, de N.M.K.N., het N.I.L.K., de N.K.B.K., het C.B.H.K., evenals de spaarbons uitgegeven door de ASLK.

## XVII. — EFFECTEN VAN DE PARTICULIERE SECTOR EN KREDIETEN AAN DE BEDRIJVEN EN PARTICULIEREN EN AAN HET BUITENLAND

### 1. — BEURSBEDRIJVIGHEID : OMZET, KOERSEN EN RENDEMENTSPERCENTAGES

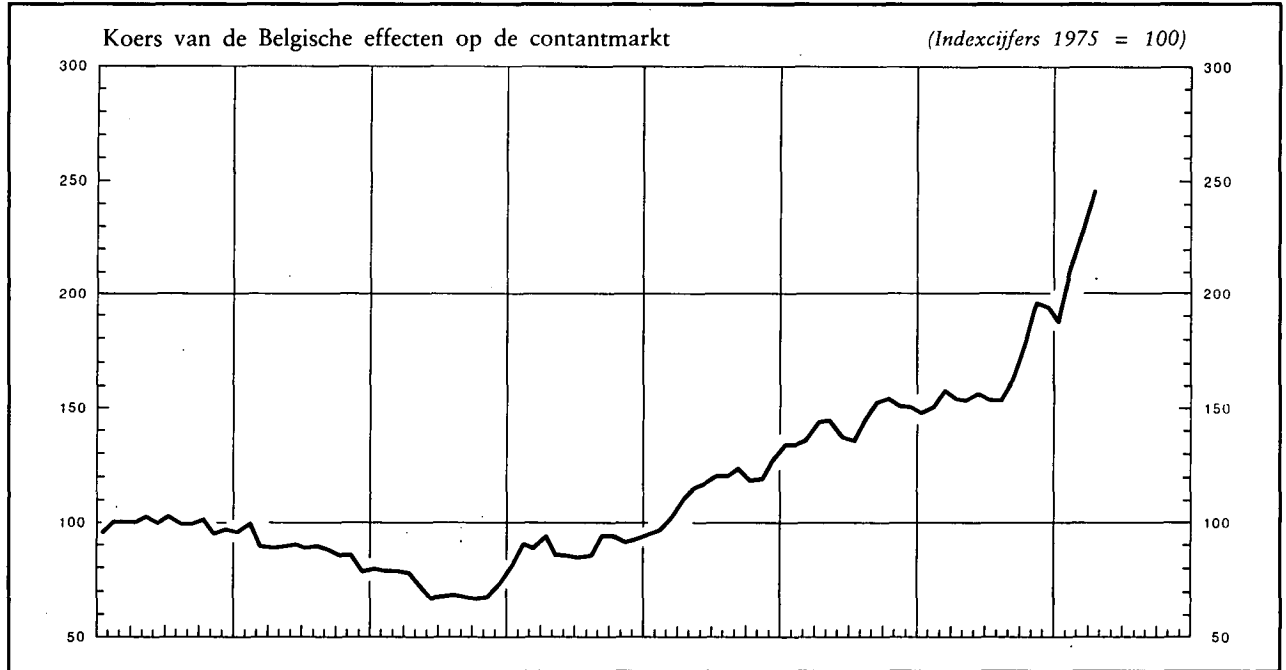

Maandgemiddelden of maanden	Belgische effecten				Buitenlandse effecten		
	Gemiddelde omzet per beursdag <sup>1,2</sup>	Aandelenkoersen op de contantmarkt <sup>3</sup>		Rendement van de aandelen <sup>4</sup>		Gemiddelde omzet per beursdag <sup>1</sup>	Aandelenkoersen op de contantmarkt <sup>3</sup>
		Algemeen	Industrieel	Algemeen	Industrieel		
	(miljoenen franken)	(Indexcijfers 1975 = 100)		(%)		(miljoenen franken)	(Indexcijfer 1975 = 100)
1978 .....	93	92	87	6,0	5,8	73	96
1979 .....	128	99	95	5,9	5,4	94	112
1980 .....	106	89	93	7,3	6,2	156	142
1981 .....	107	73	75	8,7	7,3	139	193
1982 .....	204	89	89	6,6	5,4	156	202
1983 .....	308	114	113	5,6	4,3	254	288
1984 .....	367	144	144	4,8	3,5	272	349
1985 .....	454	163	160	.	.	305	397
1984 1 <sup>e</sup> kwartaal .....	387	135	134	4,9	3,5	311	343
2 <sup>e</sup> kwartaal .....	377	143	144	4,9	3,5	219	339
3 <sup>e</sup> kwartaal .....	324	145	146	4,8	3,4	278	344
4 <sup>e</sup> kwartaal .....	378	153	153	4,6	3,3	279	368
1985 1 <sup>e</sup> kwartaal .....	343	152	152	4,6	3,4	352	394
2 <sup>e</sup> kwartaal .....	357	155	153	4,7	3,6	237	409
3 <sup>e</sup> kwartaal .....	303	157	153	.	.	235	397
4 <sup>e</sup> kwartaal .....	812	189	183	.	.	397	386
1986 1 <sup>e</sup> kwartaal .....	770	210	204	.	.	516	423
1985 April .....	256	155	154	4,5	3,4	200	405
Mei .....	392	154	153	4,5	3,4	248	409
Juni .....	423	157	152	5,0	4,1	262	414
Juli .....	258	154	150	5,0	4,1	226	404
Augustus .....	252	154	150	4,8	3,9	239	395
September .....	400	163	159	.	.	240	392
Oktober .....	861	177	171	.	.	322	378
November .....	842	196	190	.	.	457	395
December .....	732	194	189	.	.	412	386
1986 Januari .....	449	188	183	.	.	488	413
Februari .....	900	213	207	.	.	479	419
Maart .....	962	228	222	.	.	582	437
April .....	1.065	246	237	.	.	625	450

<sup>1</sup> Bron : Beurscommissie te Brussel. Omzet op de contant- en termijnmarkt ter beurse van Brussel.

<sup>2</sup> Ondernemingsobligaties en aandelen.

<sup>3</sup> Bron : N.I.S. Indexcijfers van de aandelenkoersen ter beurse van Brussel en Antwerpen. Gemiddelde van de indexcijfers op de 10<sup>e</sup> en 25<sup>e</sup> van iedere maand.

<sup>4</sup> Bron : Kredietbank. Verhouding van het laatst aangekondigde of betaalde nettodividend tot de notering van het einde van de maand ter beurse van Brussel.



XVII - 2. — RENDEMENT VAN DE VENNOOTSCHAPPEN OP AANDELEN<sup>1</sup>

Jaarcijfers

Bron : N.I.S.

Periode <sup>2</sup>	Aantal getelde vennootschappen	Gestort kapitaal	Reserves	Nettore resultaat van het boekjaar		Betaalbaar gestelde bruto-dividenden	Betaalde tantièmes	Obligatieleningen	
				Winst	Verlies			Uitstaande obligatieschuld op 31/12	Brutobedrag van de uitbetaalde coupons <sup>3</sup>
<i>(miljarden franken)</i>									
(1)	(2)	(3)	(4)	(5)	(6)	(7)	(8)	(9)	
<b>A. — Vennootschappen met voornaamste activiteit in België</b>									
<b>Banken<sup>4</sup></b>									
1970 .....	53	16,5	10,5	2,8	0,3	1,6	0,1	25,1	1,2
1971 .....	47	16,5	12,3	3,3	0,0	2,0	0,1	29,7	1,6
1972 .....	48	18,0	13,6	3,6	0,0	2,1	0,1	34,9	2,0
1973 .....	45	18,5	14,9	3,7	0,0	2,3	0,1	40,4	2,2
1974 .....	47	19,7	17,5	4,1	0,0	2,5	0,1	47,1	2,6
1975 .....	50	20,8	18,8	3,7	1,2	2,0	0,1	56,8	3,0
1976 .....	47	21,7	20,2	4,3	0,0	2,3	0,1	77,2	3,9
1977 .....	50	23,7	23,4	5,1	0,0	2,8	0,1	102,4	5,6
<b>Financiële vennootschappen en maatschappijen voor onroerende goederen<sup>5</sup></b>									
1970 .....	1.981	57,0	32,0	6,3	0,7	3,7	0,2	39,6	2,2
1971 .....	2.077	59,4	34,2	6,6	0,6	4,1	0,2	46,4	2,8
1972 .....	2.121	61,7	38,4	6,8	0,8	4,5	0,2	55,0	3,3
1973 .....	2.141	63,9	41,5	8,6	0,4	5,2	0,3	64,2	3,8
1974 .....	2.220	70,2	44,7	10,0	1,0	6,6	0,4	74,2	4,4
1975 .....	2.304	80,1	49,4	11,1	1,0	7,5	0,3	91,9	5,5
1976 .....	2.491	87,8	53,3	11,0	5,1	7,3	0,2	103,7	7,1
1977 .....	2.633	92,8	55,4	10,5	4,6	7,0	0,2	121,2	8,4
<b>Metaalverwerkende nijverheid</b>									
1970 .....	1.336	32,3	22,2	6,1	1,8	1,8	0,1	2,5	0,1
1971 .....	1.356	37,7	23,3	7,1	1,2	1,7	0,1	2,3	0,2
1972 .....	1.391	42,3	28,4	7,8	1,5	2,0	0,1	5,5	0,2
1973 .....	1.425	45,7	31,2	9,1	1,6	2,9	0,1	5,4	0,3
1974 .....	1.512	47,8	36,4	10,0	2,4	3,9	0,2	5,9	0,4
1975 .....	1.562	51,1	39,4	8,9	5,1	3,5	0,2	5,9	0,4
1976 .....	1.589	54,4	39,8	9,2	4,2	3,0	0,1	5,9	0,4
1977 .....	1.591	57,4	42,8	11,4	4,3	4,7	0,1	6,4	0,5
<b>IJzer- en staalnijverheid</b>									
1970 .....	90	25,9	18,1	3,1	0,1	1,5	0,1	3,6	0,3
1971 .....	88	28,3	18,9	3,2	0,1	1,8	0,1	2,8	0,2
1972 .....	87	28,4	20,2	1,4	0,3	0,6	0,0	2,3	0,2
1973 .....	86	28,6	20,5	1,4	0,5	1,0	0,1	2,0	0,2
1974 .....	85	28,3	19,4	4,1	0,1	2,1	0,1	1,5	0,1
1975 .....	81	28,7	22,4	5,0	0,0	2,5	0,1	1,3	0,1
1976 .....	87	28,9	26,0	0,4	8,4	0,3	0,0	1,1	0,1
1977 .....	86	29,2	19,3	0,3	7,3	0,2	0,0	1,0	0,1

Noten : zie onderaan tabel XVII-2. blz. 134.

XVII - 2. — RENDEMENT VAN DE VENNOOTSCHAPPEN OP AANDELEN<sup>1</sup> (vervolg 1)

Jaarcijfers

Bron : N.I.S.

Periode <sup>2</sup>	Aantal getelde vennootschappen	Gestort kapitaal	Reserves	Nettoresultaat van het boekjaar		Betaalbaar gestelde bruto-dividenden	Betaalde tantièmes	Obligatieleningen	
				Winst	Verlies			Uitstaande obligatieschuld op 31/12	Brutobedrag van de uitbetaalde coupons <sup>3</sup>
				(mijarden franken)					
(1)	(2)	(3)	(4)	(5)	(6)	(7)	(8)	(9)	
<b>A. — Vennootschappen met voornaamste activiteit in België (vervolg)</b>									
<b>Textielnijverheid</b>									
1970 .....	919	14,6	11,8	1,7	0,4	0,4	0,1	0,3	0,0
1971 .....	901	14,4	12,4	1,3	1,0	0,4	0,1	0,3	0,0
1972 .....	898	15,1	13,0	1,9	0,7	0,4	0,1	0,3	0,0
1973 .....	915	15,0	13,3	2,1	0,6	0,4	0,1	0,3	0,0
1974 .....	938	15,2	14,7	2,1	0,7	0,5	0,1	0,3	0,0
1975 .....	940	15,6	15,5	1,8	1,8	0,6	0,1	0,3	0,0
1976 .....	928	15,9	16,2	1,2	2,3	0,3	0,0	0,8	0,0
1977 .....	888	15,9	14,8	1,5	2,0	0,3	0,0	0,9	0,1
<b>Voedingsmiddelennijverheid</b>									
1970 .....	713	18,3	10,7	2,7	0,5	0,9	0,1	0,8	0,1
1971 .....	699	17,1	10,6	1,8	0,5	0,7	0,1	0,8	0,1
1972 .....	693	19,5	12,8	2,9	0,5	1,1	0,1	0,8	0,1
1973 .....	696	20,6	14,5	3,1	0,5	1,4	0,1	0,8	0,1
1974 .....	716	21,9	16,3	3,5	0,5	1,4	0,1	0,8	0,1
1975 .....	729	23,5	18,4	2,8	1,2	1,2	0,1	1,3	0,1
1976 .....	723	25,5	18,7	3,8	1,9	1,1	0,0	1,6	0,1
1977 .....	724	26,2	21,9	3,7	1,7	1,2	0,0	1,5	0,1
<b>Scheikundige nijverheid</b>									
1970 .....	631	43,7	27,4	5,5	0,6	2,8	0,1	1,0	0,0
1971 .....	635	48,1	29,8	6,7	1,2	3,3	0,1	4,0	0,1
1972 .....	644	49,9	35,9	6,7	1,3	4,0	0,1	4,4	0,3
1973 .....	653	52,3	35,9	7,5	0,9	4,4	0,1	5,4	0,4
1974 .....	662	55,9	38,5	10,4	0,5	5,4	0,1	5,4	0,4
1975 .....	711	57,5	43,6	14,7	1,4	7,4	0,1	7,7	0,4
1976 .....	722	59,9	50,8	8,0	4,9	4,9	0,1	8,1	0,6
1977 .....	738	64,6	50,8	8,1	5,4	5,3	0,1	9,0	0,6
<b>Elektriciteit</b>									
1970 .....	18	30,1	6,1	3,0	0,0	2,6	0,1	15,9	1,0
1971 .....	18	31,8	7,1	3,4	0,0	3,0	0,1	20,3	1,1
1972 .....	17	34,3	7,5	3,7	0,0	3,3	0,1	29,0	1,5
1973 .....	17	36,6	8,4	3,8	0,0	3,6	0,1	34,2	2,1
1974 .....	17	39,7	9,1	4,9	0,0	4,5	0,1	43,0	2,6
1975 .....	17	42,5	10,1	5,4	0,0	5,0	0,1	51,7	3,4
1976 .....	17	42,5	10,5	5,7	0,0	5,0	0,1	60,3	4,2
1977 .....	13	45,0	10,6	6,8	0,0	5,9	0,1	64,6	5,1

Noten : zie onderaan tabel XVII-2. blz. 134.

XVII - 2. — RENDEMENT VAN DE VENNOOTSCHAPPEN OP AANDELEN<sup>1</sup> (vervolg 2)

Jaarcijfers

Bron : N.I.S.

Periode <sup>2</sup>	Aantal getelde vennootschappen	Gestort kapitaal	Reserves	Nettoresultaat van het boekjaar		Betaalbaar gestelde bruto-dividenden	Betaalde tantièmes	Obligatieleningen	
				Winst	Verlies			Uitstaande obligatieschuld op 31/12	Brutobedrag van de uitbetaalde coupons <sup>3</sup>
				(miljarden franken)					
(1)	(2)	(3)	(4)	(5)	(6)	(7)	(8)	(9)	
<b>A. — Vennootschappen met voornaamste activiteit in België (vervolg)</b>									
<b>Steenkolennijverheid</b>									
1970 .....	24	4,8	1,1	0,2	0,3	0,2	0,0	0,0	0,0
1971 .....	24	4,8	0,9	0,2	0,2	0,1	0,0	0,0	0,0
1972 .....	22	4,6	0,7	0,1	0,3	0,0	0,0	0,0	0,0
1973 .....	21	4,6	0,6	0,0	0,4	0,0	0,0	0,0	0,0
1974 .....	22	4,4	0,5	0,1	0,5	0,0	0,0	0,0	0,0
1975 .....	16	4,0	0,0	0,3	0,2	0,1	0,0	0,0	0,0
1976 .....	14	4,0	0,2	0,1	0,2	0,0	0,0	0,1	0,0
1977 .....	14	4,0	0,2	0,1	0,5	0,1	0,0	0,1	0,0
<b>Totaal der vennootschappen met voornaamste activiteit in België<sup>6 7</sup></b>									
1970 .....	15.567	343,9	191,4	47,4	9,1	21,2	1,7	104,1	5,3
1971 .....	15.938	371,8	210,8	53,5	9,7	23,8	1,9	122,3	7,0
1972 .....	16.640	395,4	239,8	53,9	12,6	24,2	1,8	151,0	8,5
1973 .....	17.155	419,2	257,5	62,5	10,6	28,9	2,0	173,6	10,4
1974 .....	18.137	440,2	282,7	78,4	11,7	36,4	2,4	199,3	12,1
1975 .....	19.108	469,5	319,6	83,9	23,2	40,0	2,3	240,6	14,5
1976 .....	19.993	497,3	348,5	65,8	47,3	32,2	1,3	281,8	18,2
1977 .....	20.734	524,4	353,8	77,0	42,5	36,2	1,3	330,1	22,0
<b>B. — Totaal der vennootschappen met voornaamste activiteit in het buitenland<sup>7</sup></b>									
1970 .....	240	41,3	29,7	6,4	2,6	3,6	0,2	3,7	0,3
1971 .....	234	43,0	29,0	7,1	0,3	3,9	0,2	2,3	0,2
1972 .....	229	46,8	31,9	5,3	0,2	3,8	0,2	4,9	0,2
1973 .....	211	43,9	32,0	5,5	0,4	3,7	0,2	4,8	0,3
1974 .....	192	45,8	32,1	7,9	0,7	4,7	0,2	4,7	0,3
1975 .....	186	45,5	34,5	11,1	0,8	5,5	0,2	6,5	0,3
1976 .....	174	43,9	38,2	6,5	0,7	4,7	0,2	6,9	0,5
1977 .....	169	44,1	37,1	5,1	0,9	4,8	0,2	6,9	0,6
<b>C. — Totaal<sup>6 7</sup></b>									
1970 .....	15.807	385,2	221,1	53,8	11,7	24,8	1,9	107,8	5,6
1971 .....	16.172	414,8	239,8	60,6	10,0	27,7	2,1	124,6	7,2
1972 .....	16.869	442,2	271,7	59,2	12,8	28,0	2,0	155,9	8,7
1973 .....	17.366	463,1	289,5	68,0	11,0	32,6	2,2	178,4	10,7
1974 .....	18.329	486,0	314,8	86,3	12,4	41,1	2,6	204,0	12,4
1975 .....	19.294	515,0	354,1	95,0	24,0	45,5	2,5	247,1	14,8
1976 .....	20.167	541,2	386,7	72,3	48,0	36,9	1,5	288,7	18,7
1977 .....	20.903	568,5	390,9	82,1	43,4	41,0	1,5	336,7	22,6

<sup>1</sup> Naamloze vennootschappen en commanditaire vennootschappen op aandelen naar Belgisch recht.

<sup>2</sup> Voor de kolommen (1) tot (7) : jaar waarin het dividend werd betaald.

<sup>3</sup> Bedrag van de vervallen rente voor het betrokken jaar ; dit bedrag houdt verband met de op het einde van het voorgaande jaar uitstaande obligatieschuld.

<sup>4</sup> Exclusief de N.B.B.

<sup>5</sup> Exclusief de N.M.K.N.

<sup>6</sup> Exclusief de N.B.B., de N.M.K.N. en de SABENA.

<sup>7</sup> Na aftrek van de dubbelstellingen.

XVII - 3. — RENDEMENT VAN DE VENNOOTSCHAPPEN OP AANDELEN<sup>1</sup>

A. — Vennootschappen met de voornaamste activiteit in België<sup>4</sup>

Cumulatieve cijfers

Bron : N.I.S.

Periode <sup>2</sup>	Aantal getelde vennootschappen	Gestort kapitaal	Reserves	Nettoresultaat		Betaalbaar gestelde bruto-dividenden	Bruto-obligatie-coupons <sup>3</sup>
				Winst	Verlies		
				(miljarden franken)			
	(1)	(2)	(3)	(4)	(5)	(6)	(7)
1971 .....	15.989	372,3	210,9	53,5	9,7	23,8	5,1
1972 .....	16.693	395,7	240,0	53,9	12,6	24,2	7,7
1973 .....	17.205	419,5	257,7	62,5	10,6	28,9	9,7
1974 .....	18.177	440,5	282,8	78,5	11,7	36,4	11,3
1975 .....	19.170	470,2	320,0	83,9	23,1	39,9	13,2
1976 Eerste 3 maanden .....	2.135	55,9	39,4	9,2	3,6	4,0	3,2
Eerste 6 maanden .....	16.689	439,3	299,3	56,9	41,2	28,4	7,8
Eerste 9 maanden .....	18.464	469,0	320,5	61,3	44,9	30,0	11,2
12 maanden .....	20.043	498,3	348,8	65,8	47,4	32,2	16,9
1977 Eerste maand .....	205	6,0	2,5	0,7	0,6	0,2	1,1
Eerste 2 maanden .....	525	20,9	13,7	2,6	1,2	0,9	2,2
Eerste 3 maanden .....	2.105	52,3	37,7	7,3	3,0	3,2	3,5
Eerste 4 maanden .....	5.308	133,5	100,3	19,3	12,9	8,9	5,1
Eerste 5 maanden .....	11.938	352,4	209,4	47,0	27,7	23,2	7,0
Eerste 6 maanden .....	17.192	456,6	300,2	64,7	35,5	31,6	8,7
Eerste 7 maanden .....	18.190	483,7	315,9	69,4	37,9	33,2	10,2
Eerste 8 maanden .....	18.563	486,1	320,3	70,5	38,3	33,4	11,1
Eerste 9 maanden .....	19.112	493,6	326,3	71,8	39,5	33,8	12,4
Eerste 10 maanden .....	19.729	502,3	335,0	72,8	41,0	34,1	14,6
Eerste 11 maanden .....	20.199	513,3	344,7	74,6	41,3	34,8	15,7
12 maanden .....	20.793	525,2	354,4	77,1	42,7	36,2	19,5

Noten : zie XVII-3c.

XVII - 3. — RENDEMENT VAN DE VENNOOTSCHAPPEN OP AANDELEN<sup>1</sup> (vervolg)

B. — Vennootschappen met de voornaamste activiteit in het buitenland

Cumulatieve cijfers

Bron : N.I.S.

Periode <sup>2</sup>	Aantal getelde vennootschappen	Gestort kapitaal	Reserves	Nettoresultaat		Betaalbaar gestelde bruto-dividenden	Bruto-obligatie-coupons <sup>3</sup>
				Winst	Verlies		
<i>(mijarden franken)</i>							
	(1)	(2)	(3)	(4)	(5)	(6)	(7)
1971 .....	235	43,0	29,1	7,1	0,3	3,9	0,2
1972 .....	229	46,8	31,9	5,3	0,2	3,8	0,2
1973 .....	212	44,7	32,1	5,6	0,4	3,8	0,4
1974 .....	193	45,8	33,1	7,9	1,2	4,7	0,3
1975 .....	188	45,3	34,6	11,1	0,8	5,5	0,3
1976 Eerste 3 maanden .....	13	1,0	0,4	0,1	0,0	0,0	0,2
Eerste 6 maanden .....	132	37,6	35,0	6,2	0,5	4,4	0,4
Eerste 9 maanden .....	151	40,0	36,8	6,3	0,5	4,6	0,5
12 maanden .....	174	44,0	38,2	6,5	0,7	4,7	0,5
1977 Eerste maand .....	3	0,5	0,0	0,0	0,0	0,0	0,0
Eerste 2 maanden .....	4	0,8	0,1	0,0	0,0	0,0	0,2
Eerste 3 maanden .....	13	0,9	0,3	0,0	0,0	0,0	0,2
Eerste 4 maanden .....	24	1,1	0,5	0,0	0,0	0,0	0,2
Eerste 5 maanden .....	71	24,3	16,0	3,7	0,4	3,5	0,3
Eerste 6 maanden .....	128	38,8	34,5	4,7	0,8	4,5	0,4
Eerste 7 maanden .....	143	39,8	35,1	4,8	0,8	4,6	0,5
Eerste 8 maanden .....	145	40,2	35,7	4,8	0,8	4,6	0,5
Eerste 9 maanden .....	149	40,3	35,7	4,8	0,8	4,6	0,5
Eerste 10 maanden .....	158	41,4	36,2	4,9	0,8	4,7	0,6
Eerste 11 maanden .....	164	41,7	36,7	4,9	0,8	4,7	0,6
12 maanden .....	169	44,0	37,1	5,1	0,8	4,8	0,6

Noten : zie XVII-3c.

XVII - 3. — RENDEMENT VAN DE VENNOOTSCHAPPEN OP AANDELEN<sup>1</sup> (vervolg)

C. — Totaal<sup>4</sup>

Cumulatieve cijfers

Bron : N.I.S.

Periode <sup>2</sup>	Aantal getelde vennootschappen	Gestort kapitaal	Reserves	Nettoresultaat		Betaalbaar gestelde bruto-dividenden	Bruto-obligatie-coupons <sup>3</sup>
				Winst	Verlies		
<i>(miljarden franken)</i>							
	(1)	(2)	(3)	(4)	(5)	(6)	(7)
1971 .....	16.224	415,3	240,0	60,6	10,0	27,7	5,3
1972 .....	16.922	442,5	271,9	59,2	12,8	28,0	7,9
1973 .....	17.417	464,2	289,8	68,1	11,0	32,7	10,1
1974 .....	18.370	486,3	315,9	86,4	12,9	41,1	11,6
1975 .....	19.358	515,5	354,6	95,0	23,9	45,4	13,5
1976 Eerste 3 maanden .....	2.148	56,9	39,8	9,3	3,6	4,0	3,4
Eerste 6 maanden .....	16.821	476,7	334,3	63,1	41,7	32,8	8,2
Eerste 9 maanden .....	18.615	508,8	357,3	67,6	45,4	34,6	11,7
12 maanden .....	20.217	542,1	387,0	72,3	48,1	36,9	17,4
1977 Eerste maand .....	208	6,5	2,5	0,7	0,6	0,2	1,1
Eerste 2 maanden .....	529	21,7	13,8	2,6	1,2	0,9	2,4
Eerste 3 maanden .....	2.118	53,2	38,0	7,3	3,0	3,2	3,7
Eerste 4 maanden .....	5.332	134,6	100,8	19,3	12,9	8,9	5,3
Eerste 5 maanden .....	12.009	376,7	225,4	50,7	28,1	26,7	7,3
Eerste 6 maanden .....	17.320	495,4	334,7	69,4	36,3	36,1	9,1
Eerste 7 maanden .....	18.333	523,5	351,0	74,2	38,7	37,8	10,7
Eerste 8 maanden .....	18.708	526,3	356,0	75,3	39,1	38,0	11,6
Eerste 9 maanden .....	19.261	533,9	362,0	76,6	40,3	38,4	12,9
Eerste 10 maanden .....	19.887	543,7	371,2	77,7	41,8	38,8	15,2
Eerste 11 maanden .....	20.363	555,0	381,4	79,5	42,1	39,5	16,3
12 maanden .....	20.962	569,2	391,5	82,2	43,5	41,0	20,1

<sup>1</sup> Naamloze vennootschappen en commanditaire vennootschappen op aandelen naar Belgisch recht.

<sup>2</sup> Voor de kolommen (1) tot (6) : maand waarin het dividend werd betaald.

<sup>3</sup> De obligatiecoupons worden zoals de dividenden, geteld in de maand waarin zij

werden betaald. De betaling van de obligatiecoupons kan op een andere datum dan die van de dividenden geschieden. Om die reden vertegenwoordigen niet alle obligaties waarvan de coupons in kolom (7) voorkomen noodzakelijk leningen van vennootschappen waarop de voorafgaande kolommen betrekking hebben.

<sup>4</sup> Exclusief de N.B.B., de N.M.K.N. en de SABENA.

## XVII - 4. — UITGIFTEN VAN DE VENNOOTSCHAPPEN<sup>1</sup>

(Miljarden franken)

Bron : N.I.S. (gegevens gewijzigd door de N.B.B.<sup>2</sup>).

Periode	Aandelen		Obligaties (nominaal bedrag)				Aandelen en obligaties	Aandelen en obligaties	
	nominale uitgiften	netto- uitgiften	niet-doorlopende uitgiften			doorlopende netto- uitgiften	Totale netto- uitgiften	Totale netto- uitgiften	Totale netto- uitgiften (N.I.S.)
			bruto- uitgiften	aflossingen	netto- uitgiften				
(1)	(2)	(3)	(4)	(5) = (3) - (4)	(6)	(7) = (5) + (6)	(8) = (2) + (7)	(9)	
<b>A. — Vennootschappen met voornaamste activiteit in België</b>									
1972 .....	40,8	20,8	21,6	3,7	17,9	4,6	22,5	43,3	45,5
1973 .....	39,1	20,8	13,9	3,3	10,6	6,3	16,9	37,7	39,1
1974 .....	49,5	23,4	13,4	4,2	9,2	9,6	18,8	42,2	43,2
1975 .....	39,4	* 21,5	27,0	4,5	22,5	9,0	31,5	* 53,0	* 58,1
1976 .....	* 50,1	* 25,2	18,4	3,9	14,5	11,7	26,2	* 51,4	* 63,3
1977 .....	* 91,9	* 55,3	13,4	4,8	8,6	14,5	23,1	* 78,4	* 99,4
1978 .....	* 64,4	* 41,2	10,3	8,1	2,2	12,5	14,7	* 55,9	* 72,9
1979 .....	* 67,1	34,5	16,0	8,7	7,3	14,9	22,2	56,7	79,9
<b>B. — Vennootschappen met voornaamste activiteit in het buitenland</b>									
1972 .....	0,5	0,1	2,9	0,1	2,8	0,0	2,8	2,9	2,9
1973 .....	9,4	0,3	0,0	0,1	- 0,1	0,0	- 0,1	0,2	0,2
1974 .....	0,6	0,2	0,0	0,1	- 0,1	0,0	- 0,1	0,1	0,1
1975 .....	0,2	* 0,0	1,9	0,1	1,8	0,0	1,8	* 1,8	* 1,8
1976 .....	.	.	0,6	0,2	0,4	0,0	0,4	0,4	0,4
1977 .....	.	.	0,0	0,3	- 0,3	0,0	- 0,3	- 0,3	- 0,3
1978 .....	.	.	0,0	0,4	- 0,4	0,0	- 0,4	- 0,4	- 0,4
1979 .....	* .	.	0,0	0,4	- 0,4	0,0	- 0,4	- 0,4	- 0,4
<b>C. — Totaal</b>									
1972 .....	41,3	20,9	24,5	3,8	20,7	4,6	25,3	46,2	48,4
1973 .....	48,5	21,1	13,9	3,4	10,5	6,3	16,8	37,9	39,3
1974 .....	50,1	23,6	13,4	4,3	9,1	9,6	18,7	42,3	43,3
1975 .....	39,6	* 21,5	28,9	4,6	24,3	9,0	33,3	* 54,8	* 59,9
1976 .....	* 50,1	* 25,2	19,0	4,1	14,9	11,7	26,6	* 51,8	* 63,7
1977 .....	* 91,9	* 55,3	13,4	5,1	8,3	14,5	22,8	* 78,1	* 99,1
1978 .....	* 64,4	* 41,2	10,3	8,5	1,8	12,5	14,3	* 55,5	* 72,5
1979 .....	* 67,1	34,5	16,0	9,1	6,9	14,9	21,8	56,3	79,5

<sup>1</sup> Naamloze vennootschappen, commanditaire vennootschappen op aandelen en persoonsvennootschappen met beperkte aansprakelijkheid naar Belgisch recht.

<sup>2</sup> Deze wijzigingen bestaan enerzijds uit de opnemings van de bijstortingen en anderzijds uit de verwijdering van de doorlopende en niet-doorlopende uitgiften van de overheidssector (N.M.K.N., SABENA) en van de uitgiften van obligaties en kasbons van de Belgische banken.

N.B. — Kolom (1) en (9) : bedragen overgenomen zonder wijziging van de statistieken van het N.I.S. — kolom (2) tot (8) : bedragen gewijzigd door de N.B.B. zoals hierboven in noot <sup>2</sup> uitgelegd.

— Kolom (1) : oprichtingen van vennootschappen en kapitaalverhogingen — kolom (2) : gestorte bedragen op inschrijving op aandelen (verminderd met de andere stortingen dan die in specien), uitgiftepremie's en bijstortingen — kolom (3) : nieuwe uitgiften (gedeelte dat werkelijk uitgegeven werd tijdens het jaar), verhoogd met het saldo van voorgaande uitgiften verminderd met conversieleningen en met de uitgiften tegen betaling in natura.

XVII - 5. — UITGIFTEN VAN DE VENNOOTSCHAPPEN<sup>1</sup>

(Miljarden franken)

Periode	Aandelen		Obligaties (nominaal bedrag)	Aandelen en obligaties
	Nominale uitgiften	Netto- uitgiften <sup>2</sup>	Niet- doorlopende bruto- uitgiften	Totaal
	(1)	(2)	(3)	(4) = (2) + (3)
1980 .....	87,1	39,7	13,0	52,7
1981 <sup>3</sup> .....	115,9	48,3	47,9	96,2
1982 .....	152,1	102,3	6,1	108,4
1983 .....	330,4	239,2	27,4	266,6
1984 .....	124,4	87,7	5,0	92,7
1983 3 <sup>e</sup> kwartaal .....	50,9	30,9	1,3	32,2
4 <sup>e</sup> kwartaal .....	209,5	155,4	5,0	160,4
1984 1 <sup>e</sup> kwartaal .....	16,4	10,3	1,5	11,8
2 <sup>e</sup> kwartaal .....	24,8	17,6	3,1	20,7
3 <sup>e</sup> kwartaal .....	20,9	8,3	0,0	8,3
4 <sup>e</sup> kwartaal .....	62,4	51,4	0,4	51,8
1985 1 <sup>e</sup> kwartaal .....	21,5	12,2	2,0	14,2
2 <sup>e</sup> kwartaal .....	46,2	26,4	5,5	31,9
3 <sup>e</sup> kwartaal .....	39,5	22,7	0,0	22,7
1984 November .....	13,4	13,3	0,0	13,3
December .....	37,2	21,1	0,4	21,5
1985 Januari .....	5,1	2,6	0,0	2,6
Februari .....	3,3	1,5	0,0	1,5
Maart .....	13,1	8,1	2,0	10,1
April .....	13,5	11,9	4,0	15,9
Mei .....	19,4	8,3	1,5	9,8
Juni .....	13,3	6,2	0,0	6,2
Juli .....	8,8	3,8	0,0	3,8
Augustus .....	5,4	3,8	0,0	3,8
September .....	25,4	15,1	0,0	15,1
Oktober .....	21,0	9,8	0,0	9,8
November .....	17,0	17,2	0,0	17,2

<sup>1</sup> Naamloze vennootschappen, commanditaire vennootschappen op aandelen en besloten vennootschappen met beperkte aansprakelijkheid naar Belgisch recht. De cijfers van deze tabellen verschillen in de volgende opzichten van die welke in tabel XVII-4 voorkomen : a) de netto-uitgiften van aandelen bevatten de bijstortingen niet ; b) de obligatie-uitgiften zijn bruto (afschrijvingen niet afgetrokken) en houden geen rekening met de doorlopende uitgiften.

<sup>2</sup> Inclusief de uitgiftepremies.

<sup>3</sup> Inclusief de verrichtingen die voortvloeiden uit het plan tot gezondmaking van de IJzer-en Staalnijverheid.



## XVII - 6. — VERPLICHTINGEN VAN DE BEDRIJVEN<sup>1</sup> EN PARTICULIEREN TEGENOVER DE BELGISCHE FINANCIËLE INSTELLINGEN

Indeling naar de instellingen waarbij deze verplichtingen bij hun oorsprong werden aangegaan<sup>2</sup>

(Miljarden franken)

Einde periode	Overwegend geldscheppende instellingen				Overige financiële instellingen						Eindtotaal (11) = (4) + (10)	waarvan door de overheids- bedrijven uitgegeven obligaties <sup>4</sup>
	N.B.B.	Over- heids- instel- lingen	Banken	Totaal <sup>3</sup>	Openbare kredietinstellingen gespecialiseerd in		ASLK	Private spaar- kassen	Diver- sen	Totaal		
					het beroeps- krediet	het huis- vestings- krediet						
(1)	(2)	(3)	(4) = (1) tot (3)	(5)	(6)	(7)	(8)	(9)	(10) = (5) tot (9)	(11) = (4) + (10)	(12)	
1977 <sup>5</sup> .....	1,6	0,3	725,7	727,6	340,3	153,9	258,8	244,6	1,6	999,2	1.726,8	84,1
1978 <sup>5</sup> .....	1,0	0,5	802,2	803,7	370,9	181,3	293,5	282,2	2,2	1.130,1	1.933,8	101,4
1979 .....	1,0	0,5	941,0	942,5	407,2	208,8	326,0	314,5	2,8	1.259,3	2.201,8	101,4
1980 .....	0,9	0,5	1.020,6	1.022,0	439,8	244,4	345,4	328,5	2,2	1.360,3	2.382,3	101,0
1981 .....	0,5	0,5	1.087,0	1.088,0	456,9	273,4	349,5	336,0	1,9	1.417,7	2.505,7	105,3
1982 .....	0,7	0,5	1.106,2	1.107,4	466,7	300,5	349,7	344,9	1,6	1.463,4	2.570,8	111,9
1983 .....	0,6	0,3	1.159,5	1.160,4	447,5	323,4	360,1	368,2	2,4	1.501,6	2.662,0	122,0
1984 .....	0,3	0,2	1.189,5	1.190,0	432,0	345,3	371,5	374,6	1,9	1.525,3	2.715,3	120,3
1985 .....	0,0	0,2	1.246,3	1.246,5	434,6	368,9	376,5	388,1	1,5	1.574,6	2.821,1	109,1
1983 September .....	0,2	0,3	1.103,0	1.103,5	468,8	319,6	349,3	345,8	1,6	1.485,1	2.588,6	106,5
December <sup>5</sup> .....	0,6	0,3	1.159,5	1.160,4	447,5	323,4	360,1	368,2	2,4	1.501,6	2.662,0	122,0
1984 Maart <sup>5</sup> .....	0,7	0,3	1.118,1	1.119,1	443,1	328,2	371,0	370,2	2,6	1.515,1	2.634,2	120,5
Juni .....	0,4	0,3	1.148,3	1.149,0	443,4	335,3	368,1	371,6	2,2	1.520,6	2.669,6	118,1
September <sup>5</sup> .....	0,2	0,3	1.144,5	1.145,0	439,5	340,9	367,1	369,7	2,0	1.519,2	2.664,2	117,3
December .....	0,3	0,2	1.189,5	1.190,0	432,0	345,3	371,5	374,6	1,9	1.525,3	2.715,3	120,3
1985 Maart <sup>5</sup> .....	0,2	0,2	1.172,4	1.172,8	426,3	349,4	367,0	376,3	2,0	1.521,0	2.693,8	118,6
Juni <sup>5</sup> .....	0,1	0,2	1.207,4	1.207,7	430,1	356,1	364,7	383,9	1,5	1.536,3	2.744,0	113,1
September .....	0,1	0,2	1.173,5	1.173,8	439,1	362,1	365,8	387,1	1,7	1.555,8	2.729,6	112,1
December .....	0,0	0,2	1.246,3	1.246,5	439,6	368,9	376,5	388,1	1,5	1.574,6	2.821,1	109,1

<sup>1</sup> De bedrijven omvatten de overheidsbedrijven, maar niet de financiële instellingen. In de cijfers zijn de obligatieleningen uitgegeven door de bedrijven, inclusief de door de overheidsbedrijven voor ten hoogste een jaar uitgegeven certificaten, begrepen.  
<sup>2</sup> Er is van uitgegaan dat door de bedrijven uitgegeven obligatieleningen bij hun oorsprong aangegaan zijn bij de instelling die ze in haar bezit heeft.

<sup>3</sup> Zie tabel XIII-1, kolom (10) + kolom (11), exclusief de kredieten verleend voor rekening van de Staat.

<sup>4</sup> Exclusief de door de overheidsbedrijven voor ten hoogste een jaar uitgegeven certificaten.

<sup>5</sup> Inclusief de wissels die vervielen op de laatste dag van de maand en die niet konden worden geïncasseerd omdat die dag een zaterdag of een feestdag was.

## XVII - 7. — HYPOTHEEKINSCHRIJVINGEN

Bron : Belgisch Staatsblad.

Maandgemiddelden	Miljarden franken <sup>1</sup>
1978 .....	19,9
1979 .....	21,5
1980 .....	17,3
1981 .....	13,5
1982 .....	11,9
1983 .....	12,0
1984 .....	14,1
1985 .....	15,2
1984 1 <sup>e</sup> kwartaal .....	13,5
2 <sup>e</sup> kwartaal .....	15,5
3 <sup>e</sup> kwartaal .....	14,2
4 <sup>e</sup> kwartaal .....	13,3
1985 1 <sup>e</sup> kwartaal .....	12,7
2 <sup>e</sup> kwartaal .....	14,2
3 <sup>e</sup> kwartaal .....	16,3
4 <sup>e</sup> kwartaal .....	17,5
1986 1 <sup>e</sup> kwartaal .....	15,8

<sup>1</sup> Bedragen berekend volgens de geïnde inschrijvingsrechten. Inclusief de vernieuwingen na vijftien jaar, die ongeveer 1 1/2 pct. van het totaal bedragen, doch exclusief de wettelijke hypotheek.

Bibliografische referentie : Statistisch Jaarboek van België. — Statistisch Tijdschrift van het N.I.S. — Belgische Economische Statistieken 1970-1980. — Tijdschrift van de Nationale Bank van België. LI<sup>e</sup> jaargang, deel I, n<sup>o</sup> 1, januari 1976 en LIII<sup>e</sup> jaargang, deel II, n<sup>o</sup> 5, mei 1978. — Indices et Statistiques (Beurscommissie van Brussel). — Weekberichten van de Kredietbank. — Belgisch Staatsblad : Ministerie van Financiën : Toestand van de verrichtingen inzake belastingen. Hypotheekrechten.

**XVII - 8. — DISCONTO-, VOORSCHOTTEN- EN ACCEPTKREDIETEN<sup>1</sup> BIJ HUN OORSPRONG VERLEEND DOOR DE BANKEN, DE ALGEMENE SPAAR- EN LIJFRENTEKAS, DE NATIONALE MAATSCHAPPIJ VOOR KREDIET AAN DE NIJVERHEID EN DE NATIONALE KAS VOOR BEROEPSKREDIET<sup>2</sup> AAN DE BEDRIJVEN EN DE PARTICULIEREN EN AAN HET BUITENLAND**

a) Kredieten van een miljoen frank of meer waarvan de begunstigde<sup>3</sup> een Belgische ingezetene is

Indeling naar de economische sector waartoe de begunstigde behoort

(Uitstaande bedragen aan het einde van het jaar, miljarden franken)

	Toegekende bedragen				Opgenomen bedragen			
	1982	1983	1984	1985 *	1982	1983	1984	1985 *
<b>Landbouw en groothandel in landbouwprodukten</b> .....	31,4	35,6	41,3	80,7	26,2	29,2	33,3	50,5
<b>Extractieve nijverheid en groothandel in produkten van deze nijverheidstak</b> .....	12,5	13,2	13,6	39,4	6,8	7,8	7,7	15,7
<b>Verwerkende nijverheid en groothandel in produkten van deze nijverheidstak :</b>								
Levensmiddelen, drank en tabak .....	174,3	200,7	216,7	202,5	89,7	97,3	100,3	92,0
Textiel, kleding en leder .....	83,4	89,8	100,5	102,9	47,1	47,9	54,0	54,4
Scheikundige nijverheid <sup>4</sup> .....	240,5	252,6	264,5	261,7	91,6	85,8	89,4	81,4
Basismetallennijverheid .....	186,9	158,6	134,2	123,4	123,3	101,1	69,5	54,7
Metaalverwerkende nijverheid .....	349,5	362,4	392,6	413,0	174,5	173,4	169,7	177,6
Niet-metaalhoudende minerale produkten en hout .....	96,6	102,7	103,3	107,4	56,1	60,4	60,1	57,2
Papier, karton en drukwerk .....	41,4	42,6	49,3	57,3	25,1	25,7	28,7	30,3
Aardolie .....	77,4	81,2	87,6	141,3	17,6	17,8	19,3	21,6
Diamant en goudsmidwerk .....	65,0	70,1	69,2	55,3	45,3	49,9	46,8	33,5
Overige .....	1,9	1,9	3,3	2,7	1,2	1,2	1,5	1,2
<b>Bouwnijverheid en vastgoedtransacties, werken van burgerlijke bouwkunde</b> .....	109,5	108,2	105,8	109,3	70,2	69,3	65,4	66,8
<b>Productie en distributie van energie en water</b> .....	122,8	115,1	125,5	126,5	53,6	45,0	43,2	43,3
<b>Overige diensten :</b>								
Niet-gespecialiseerde groothandel .....	61,4	72,1	88,5	102,0	35,3	45,2	52,5	60,8
Kleinhandel .....	74,7	81,8	87,7	120,2	46,7	52,3	54,6	79,4
Vervoer, bewaargeving en communicatie	150,5	158,0	167,1	196,2	106,1	105,4	114,7	131,4
Financiële diensten <sup>5</sup> .....	128,4	149,3	181,4	209,7	44,8	55,6	60,7	79,3
Overige diensten aan de bedrijven <sup>6</sup> ....	48,2	48,3	67,6	66,3	27,7	29,6	35,7	33,5
Overige diensten aan de particulieren <sup>7</sup> ..	153,4	174,5	171,0	147,7	129,8	148,9	143,7	128,2
<b>Totaal</b> .....	<b>2.209,7</b>	<b>2.318,7</b>	<b>2.470,7</b>	<b>2.665,5</b>	<b>1.218,7</b>	<b>1.248,8</b>	<b>1.250,8</b>	<b>1.292,8</b>

<sup>1</sup> Inclusief die welke bij uitstek investeringen in vaste kapitaalgoederen financieren.

<sup>2</sup> Exclusief de kredieten die de N.K.B.K. verleent via de door haar erkende kredietinstellingen.

<sup>3</sup> Wordt als dusdanig beschouwd, het bedrijf of de particulier die de kredietopening verkregen heeft en derhalve het initiatief van het gebruik ervan heeft, een initiatief dat hij kan uitoefenen ofwel door zelf schulden aan te gaan tegenover de financiële instelling, ofwel door haar handelsvorderingen af te staan die hij op derden bezit ; een gevolg van deze definitie is dat het bedrijf of de particulier die de begunstigde van het krediet is niet noodzakelijkerwijze de debiteur is : zo is, wanneer er een wissel, getrokken op een cliënt, ter discontering is overgemaakt, de debiteur steeds de betrokkene, terwijl, volgens de modaliteiten van de verrichting, de begunstigde de trekker, de betrokkene of een derde kan zijn ; in tegenstelling tot deze tabel, gebruiken de overige tabellen van het statistisch gedeelte van het Tijdschrift die betrekking hebben op de kredieten aan de bedrijven en particulieren en aan het

buitenland (nl. de tabellen XIII-6 tot 9 en XVII-6) de debiteuren als criterium van de indeling. De begunstigde bedrijven omvatten de overheidsbedrijven, maar niet de financiële instellingen.

<sup>4</sup> Inclusief de plasticnijverheid, de rubbernijverheid, de cokes- en agglomeratenfabrieken.

<sup>5</sup> O.m. kredieten aan de portefeuille- en financieringsmaatschappijen.

<sup>6</sup> O.m. factoring-, leasing-, publiciteitsondernemingen, studie- en organisatiebureaus.

<sup>7</sup> O.m. leningen en kredieten aan instellingen voor gezondheidszorg, voor vrijetijdsbesteding, aan de leden van vrije beroepen, aan loon- en weddetrekkenden, met uitzondering evenwel van de hypothecaire leningen verleend door de ASLK aan laatstgenoemden.

Nota : wegens de afrondingen stemmen de totalen niet noodzakelijk overeen met de optelling van de posten.

(\*) Nieuwe reeks ingevolge de overschakeling op de NACE-nomenclatuur.

**XVII - 8. — DISCONTO- VOORSCHOTTEN- EN ACCEPTKREDIETEN BIJ HUN OORSPRONG VERLEEND DOOR DE BANKEN, DE ALGEMENE SPAAR- EN LIJFRENTEKAS, DE NATIONALE MAATSCHAPPIJ VOOR KREDIET AAN DE NIJVERHEID EN DE NATIONALE KAS VOOR BEROEPSKREDIET AAN DE BEDRIJVEN EN PARTICULIEREN EN AAN HET BUITENLAND**

b) Kredieten van een miljoen frank of meer waarvan de begunstigde<sup>1</sup> een niet-ingezetene is

Indeling naar de geografische zone waar de begunstigde gevestigd is

(Uitstaande bedragen aan het einde van het jaar, miljarden franken)

	Toegekende bedragen				Opgenomen bedragen			
	1982	1983	1984	1985	1982	1983	1984	1985
<b>Europese Economische Gemeenschap</b> .....	477,0	511,8	601,6	679,5	271,2	263,4	274,1	290,1
Verenigd Koninkrijk .....	97,7	127,7	210,3	286,7	36,5	29,3	74,3	104,8
Bondsrepubliek Duitsland .....	181,3	137,8	132,9	119,2	105,1	78,1	46,0	41,7
Frankrijk .....	73,0	90,5	95,7	91,1	42,1	60,6	65,7	52,3
Nederland .....	42,6	48,4	52,8	77,2	18,4	18,7	20,3	29,2
Italië .....	43,1	55,3	65,9	61,1	35,8	41,9	45,1	33,8
Luxemburg .....	10,1	19,5	19,7	27,4	6,8	8,5	7,2	17,6
Denemarken .....	17,5	18,7	12,3	6,1	15,5	14,4	6,7	2,9
Ierland .....	6,1	8,0	6,5	6,0	5,5	6,9	4,0	4,2
Griekenland .....	5,6	5,9	5,5	4,7	5,5	5,0	4,8	3,6
<b>Overige Europese landen</b> .....	155,4	187,7	216,2	178,8	118,3	137,9	149,2	108,4
waarvan : Spanje .....	58,7	81,7	95,3	64,9	55,9	73,7	83,4	55,3
Zwitserland .....	38,3	40,4	50,6	48,4	12,4	11,1	13,3	11,9
Noorwegen .....	6,2	6,1	6,3	4,3	4,9	3,0	3,6	1,5
Zweden .....	18,2	21,3	15,7	13,3	13,8	15,7	7,5	4,6
<b>Verenigde Staten en Canada</b> .....	97,7	133,7	240,8	335,6	31,9	34,1	71,7	93,7
<b>Aardolie-exporterende landen</b> .....	92,8	84,0	85,6	80,4	71,0	71,2	74,3	65,0
<b>Overige landen van het westelijk halfrond</b>	244,5	273,2	301,8	275,6	191,0	231,4	237,8	192,0
waarvan : Brazilië .....	55,0	59,6	64,1	71,0	51,0	54,7	61,5	51,3
Mexico .....	64,6	78,4	79,5	58,7	59,4	72,7	76,9	54,3
<b>Overige Afrikaanse landen</b> .....	50,0	58,9	65,4	54,5	37,7	41,8	50,0	39,0
waarvan : Zuid-Afrika .....	6,6	6,1	6,3	4,1	3,1	4,3	4,8	3,6
Republiek Zaïre .....	8,7	8,5	13,2	15,9	8,7	6,3	11,2	11,5
<b>Australië en Nieuw-Zeeland</b> .....	38,6	54,0	87,0	86,4	23,5	34,7	60,9	50,3
<b>Overige Aziatische landen</b> .....	58,5	78,9	137,2	154,6	35,1	43,5	59,2	49,9
waarvan : Japan .....	9,2	29,9	68,9	79,2	8,3	10,4	15,5	11,4
<b>Totaal</b> .....	<b>1.214,5</b>	<b>1.382,2</b>	<b>1.735,6</b>	<b>1.845,4</b>	<b>779,7</b>	<b>858,0</b>	<b>977,2</b>	<b>888,4</b>

<sup>1</sup> Wordt als dusdanig beschouwd, degene die de kredietopening verkregen heeft en derhalve het initiatief van het gebruik ervan bezit, een initiatief dat hij kan uitoefenen door zelf schulden aan te gaan tegenover de financiële instelling of door haar handelsvorderingen af te staan die hij op derden bezit. Derhalve zijn het bedrag van de wissels getrokken op niet-ingezetenen ter discontering overgemaakt door een

ingezetene, evenals de toegekende bedragen waarop deze overdrachten aangerekend worden, opgenomen in tabel XVII-8 a) en niet in deze tabel.

Nota : wegens de afrondingen stemmen de totalen niet noodzakelijk overeen met de optellingen van de posten.

## XVIII. — GELDMARKT

### 1. — DAGGELDMARKT<sup>1</sup>

(Miljarden franken)

Daggemiddelden <sup>2</sup>	Bedragen uitgeleend door			Bedragen opgenomen door				Totaal (8) = (1) + (2) + (3) of (4) + (5) + (6) + (7)
	Deposito- banken (1)	Renten- fonds (2)	Andere instellingen <sup>3</sup> (3)	Deposito- banken (4)	Renten- fonds (5)	H.W.I. (6)	Andere instellingen <sup>3</sup> (7)	
1978 .....	6,9	0,8	3,8	5,1	0,1	4,7	1,6	11,5
1979 .....	8,2	0,1	3,4	5,2	0,2	4,7	1,6	11,7
1980 .....	7,0	0,1	3,9	5,1	0,0	4,4	1,5	11,0
1981 .....	7,0	0,0	4,2	5,4	0,1	4,0	1,7	11,2
1982 .....	7,4	0,0	4,0	5,9	0,0	3,8	1,7	11,4
1983 .....	7,5	0,0	3,8	5,7	0,1	4,1	1,4	11,3
1984 .....	7,3	0,0	3,3	5,8	0,1	3,1	1,6	10,6
1985 .....	7,2	0,0	2,9	5,2	0,6	2,9	1,4	10,1
1984 1 <sup>e</sup> kwartaal .....	7,8	0,0	3,4	5,5	0,3	3,7	1,7	11,2
2 <sup>e</sup> kwartaal .....	7,4	0,0	3,2	6,1	0,0	2,8	1,7	10,6
3 <sup>e</sup> kwartaal .....	6,9	0,0	3,1	5,8	0,0	2,9	1,3	10,0
4 <sup>e</sup> kwartaal .....	7,0	0,0	3,4	5,8	0,2	2,9	1,5	10,4
1985 1 <sup>e</sup> kwartaal .....	7,2	0,0	3,4	5,5	0,5	3,4	1,2	10,6
2 <sup>e</sup> kwartaal .....	7,1	0,0	2,8	5,8	0,5	2,2	1,4	9,9
3 <sup>e</sup> kwartaal .....	7,8	0,0	2,4	4,8	1,1	3,0	1,3	10,2
4 <sup>e</sup> kwartaal .....	6,6	0,0	3,0	4,9	0,1	3,0	1,6	9,6
1986 1 <sup>e</sup> kwartaal .....	6,6	0,0	3,3	5,0	0,6	3,0	1,3	9,9
1985 Mei .....	6,8	0,1	3,3	6,2	0,3	2,1	1,6	10,2
Juni .....	7,7	0,0	2,7	6,5	0,6	2,0	1,3	10,4
Juli .....	8,5	0,0	2,6	4,5	1,2	4,0	1,4	11,1
Augustus .....	8,1	0,0	2,0	4,6	1,4	2,7	1,4	10,1
September .....	6,8	0,0	2,6	5,0	0,8	2,3	1,3	9,4
Oktober .....	6,1	0,0	2,5	4,7	0,1	2,2	1,6	8,6
November .....	5,6	0,0	3,0	5,3	0,0	2,0	1,3	8,6
December .....	8,1	0,0	3,4	4,8	0,1	4,9	1,7	11,5
1986 Januari .....	6,1	0,0	3,1	5,2	0,3	3,0	0,7	9,2
Februari .....	6,8	0,0	2,7	5,5	0,1	2,4	1,5	9,5
Maart .....	6,9	0,0	4,1	4,4	1,4	3,6	1,6	11,0
April .....	4,2	2,1	2,6	6,7	0,0	1,0	1,2	8,9
Mei .....	7,9	0,0	3,0	5,0	0,0	4,0	1,9	10,9

<sup>1</sup> Het grootste deel van op de daggeldmarkt verhandelde kapitalen wordt beheerd door het « Protocol tot regeling van de markt van het gewaarborgde daggeld » van kracht tussen het Rentenfonds, het H.W.I. en de financiële instellingen van de overheidssector en van de particuliere sector die direct opeisbare middelen ontvangen, inlagen op deposito- of spaarboekjes of middelen voor termijnen die 3 maanden niet overschrijden. In de tabel zijn bovendien kapitalen opgenomen die buiten dit protocol werden verhandeld.

<sup>2</sup> De gemiddelden worden berekend op basis van het totaal aantal dagen van de periode; deze laatste methode stemt overeen met die welke het H.W.I. gebruikt voor de voorstelling van zijn gegevens.

<sup>3</sup> De kolommen (3) en (7) omvatten in hoofdzaak de openbare kredietinstellingen en de private spaarkassen; in kolom (3) worden daar diverse uitleners « buiten het protocol » aan toegevoegd.

XVIII - 2. — HOUDERSCHAP VAN HET DOOR DE DEPOSITOBANKEN GEDISCONTEERDE  
HANDELSPAPIER EN VAN DE BANKACCEPTEN<sup>1</sup>

(Miljarden franken)

Gemiddelde bedragen aan het einde van de maand <sup>2</sup>	Portefeuille van				Totaal (5) = (1) tot (4)
	de depositobanken (1)	het H.W.I. <sup>3</sup> (2)	de overige instellingen van de markt van het particulier disconto en portefeuille in het bui- tenland (3)	de N.B.B. <sup>4</sup> (4)	
1978 .....	208,2	6,5	41,5	45,4	301,6
1979 .....	218,9	5,4	43,1	61,7	329,1
1980 .....	245,2	6,1	49,2	53,9	354,4
1981 .....	240,7	6,3	51,3	61,8	360,1
1982 .....	249,4	3,6	47,2	68,5	368,7
1983 .....	257,6	7,3	47,0	54,2	366,1
1984 .....	260,9	7,6	46,8	54,0	369,3
1985 .....	296,0	7,9	44,5	12,7	361,1
1984 1 <sup>e</sup> kwartaal .....	242,4	8,4	47,8	80,4	379,0
2 <sup>e</sup> kwartaal .....	250,0	7,8	46,2	70,2	374,2
3 <sup>e</sup> kwartaal .....	258,8	5,3	46,5	50,7	361,3
4 <sup>e</sup> kwartaal .....	292,6	8,9	46,7	14,5	362,7
1985 1 <sup>e</sup> kwartaal .....	298,7	7,1	46,7	13,9	366,4
2 <sup>e</sup> kwartaal .....	304,2	7,2	46,1	11,5	369,0
3 <sup>e</sup> kwartaal .....	295,7	6,7	43,5	11,2	357,1
4 <sup>e</sup> kwartaal .....	285,3	10,5	41,7	14,3	351,8
1986 1 <sup>e</sup> kwartaal .....	290,0	7,5	40,3	14,9	352,7

<sup>1</sup> Opgenomen bedragen van de disconto- en acceptkredieten in Belgische franken bij hun oorsprong verleend door de depositobanken aan bedrijven en particulieren (excl. de financiële instellingen, maar incl. de parastatale bedrijven) en aan het buitenland.

<sup>2</sup> Om die gemiddelden te berekenen heeft men eenmaal de uitstaande bedragen bij het begin en aan het einde van de periode genomen en tweemaal de uitstaande bedragen aan het einde van de tussenliggende maanden.

<sup>3</sup> Bedrag van de portefeuille, met uitzondering van het bij de N.B.B. geherdisconteerde gedeelte.

<sup>4</sup> Aangezien de tabel uitsluitend betrekking heeft op de bij hun oorsprong door de depositobanken verleende kredieten, bevatten de cijfers van deze kolom niet de directe kredieten van de N.B.B.

### XVIII - 3. — HERDISCONTOPLAFONDS EN MAANDELIJKSE QUOTA'S VAN DE VOORSCHOTTEN IN REKENING-COURANT BIJ DE NATIONALE BANK VAN BELGIE

(Miljarden franken)

Plafonds : einde maand Quota's : maand	Herdiscontoplafonds <sup>1</sup>									Maandelijke quota's van de voorschotten in rekening-courant tegen de gewone rentevoet <sup>2</sup>		
	Depositobanken			Openbare kredietinstellingen			Private spaarkassen			Deposito- banken	Openbare krediet- instel- lingen	Private spaar- kassen
	Gezamen- lijke plafonds	Aange- rekende bedragen	Beschik- bare marge	Gezamen- lijke plafonds	Aange- rekende bedragen	Beschik- bare marge	Gezamen- lijke plafonds	Aange- rekende bedragen	Beschik- bare marge			
	(1)	(2)	(3) = (1) - (2)	(4)	(5)	(6) = (4) - (5)	(7)	(8)	(9) = (7) - (8)	(10)	(11)	(12)
1977 December ...	64,1	50,9	13,2	9,5	2,3	7,2	3,8	0,4	3,4	31,9	29,6	12,7
1978 December ...	72,2	63,9	8,3	10,8	4,3	6,5	4,5	0,5	4,0	34,9	33,1	14,6
1979 December ...	80,2	72,6	7,6	12,2	5,0	7,2	5,5	2,7	2,8	34,8	33,2	14,6
1980 December ...	88,6	50,4	38,2	13,5	2,7	10,8	6,2	2,3	3,9	138,8	44,2	14,1
1981 December ...	95,8	77,1	18,7	13,7	3,8	9,9	7,1	5,1	2,0	150,9	45,9	15,4
1982 December ...	103,6	72,8	30,8	14,0	3,9	10,1	8,0	4,8	3,2	160,8	48,4	16,5
1983 December ...	107,5	80,5	27,0	15,2	4,4	10,8	8,4	4,2	4,2	173,0	50,5	17,3
1984 Maart .....	109,5	89,7	19,8	15,4	5,3	10,1	8,6	4,9	3,7	177,3	51,3	17,9
Juni .....	111,3	71,1	40,2	15,5	4,0	11,5	9,0	2,6	6,4	181,5	52,0	18,5
September ..	113,4	26,1	87,3	18,6	2,7	15,9	9,6	0,8	8,8	185,4	55,3	19,4
December ...	114,5	13,5	101,0	19,0	0,0	19,0	9,9	0,0	9,9	190,4	57,3	20,0
1985 Maart .....	116,7	17,2	99,5	19,3	0,1	19,2	10,0	0,0	10,0	195,7	58,9	20,5
1985 Mei .....	116,7	12,9	103,8	19,3	0,0	19,3	10,0	0,0	10,0	195,8	58,9	20,5
Juni .....	118,8	12,8	106,0	19,7	0,0	19,7	10,2	0,0	10,2	201,7	60,4	21,0
Juli .....	118,8	12,9	105,9	19,7	0,0	19,7	10,2	0,0	10,2	201,7	60,4	21,0
Augustus ...	118,8	11,8	107,0	19,7	0,0	19,7	10,2	0,0	10,2	201,7	60,4	21,0
September ..	121,5	16,4	105,1	20,0	0,1	19,9	10,5	0,4	10,1	207,3	61,5	21,5
Oktober ....	121,6	21,1	100,5	20,0	0,0	20,0	10,5	0,4	10,1	207,3	61,5	21,5
November ..	121,6	18,2	103,4	20,0	0,0	20,0	10,5	0,6	9,9	207,3	61,5	21,5
December ...	123,5	32,4	91,1	20,3	1,0	19,3	10,7	0,6	10,1	212,7	62,4	22,0
1986 Januari ....	123,6	20,1	103,5	20,3	1,0	19,3	10,7	0,8	9,9	212,7	62,4	22,0
Februari ....	123,6	16,2	107,4	20,3	1,0	19,3	10,7	0,9	9,8	212,7	62,4	22,0
Maart .....	125,8	15,1	110,7	20,7	1,0	20,7	10,9	0,9	10,0	216,6	63,9	22,4
April .....	125,8	15,9	109,9	20,7	0,4	20,3	10,9	0,5	10,4	216,6	63,9	22,4
Mei .....	125,8	11,0	114,8	20,7	0,1	20,6	10,9	0,0	10,9	216,6	63,9	22,4

<sup>1</sup> De individuele plafonds worden in beginsel aangepast aan het begin van de maanden maart, juni, september en december, op basis van de gemiddelde bestaande bedragen van iedere financiële instelling voor de periode van twaalf maanden die aan het

einde van het voorafgaande burgerlijk kwartaal verstrijkt. Volgende percentages worden toegepast op de elementen die in aanmerking genomen worden voor de bepaling van de plafonds :

Datum van inwerkingtreding	Deposito's in Belgische franken op gewone boekjes	Andere deposito's van de cliënteel in Belgische franken voor minder dan een jaar	Niet-opgenomen bedragen van de kortlopende kredieten toegestaan aan de bedrijven en particulieren		Uitstaande bedragen van de opgenomen kredieten die bij de oorsprong aan de bedrijven en particulieren werden verleend	
	maandelijke gegevens		kwartaalgegevens		op korte termijn	op lange termijn
	2 november 1977 .....	1,3	2,5	3,3		5,3

<sup>2</sup> Tot eind februari 1980 werden de voorschottenquota vastgelegd op basis van de actiemiddelen die in aanmerking werden genomen voor de vastlegging van de herdiscontoplafonds op de wijze waarop ze berekend werden vooraleer het stelsel van de herdiscontoplafonds in november 1977 hervormd werd.

Vanaf 1 maart 1980 is het voorschottenquotum van iedere financiële instelling gelijk aan het drievoud van dat deel van haar herdiscontoplafond dat gekoppeld is aan de kasbehoeften (zie voor de bepaling van dat deel van het plafond het Tijdschrift van

de Nationale Bank van België, LII<sup>e</sup> jaargang, deel II, n<sup>o</sup> 3, september 1977 : « Hervorming van het stelsel van de herdiscontoplafonds »).

Bovendien beschikt iedere instelling over de mogelijkheid een bijkomend quotum te scheppen door haar herdiscontoplafond om te zetten ; dit kan echter slechts voor zover zij niet beschikt over een voldoende portefeuille herdisconteerbaar papier om het genoemde herdiscontoplafond op te gebruiken. Het bijkomende quotum is gelijk aan het drievoud van het bedrag van het herdiscontoplafond dat wordt afgestaan.

Bibliografische referenties : *Belgische Economische Statistieken 1970-1980*. — *Tijdschrift voor Documentatie en Voorlichting* : XXVIII<sup>e</sup> jaargang, deel I, n<sup>o</sup> 5, mei 1953 : « Een nieuwe statistiek : de daggeldmarkt (call money) ». — XXXV<sup>e</sup> jaargang, deel I, n<sup>o</sup> 4, april 1960 : « De Belgische geldmarkt ». — XXXVII<sup>e</sup> jaargang, deel I, n<sup>o</sup> 3 en 4, maart en april 1962 : « De hervorming van 1 januari 1962 en de Belgische geldmarkt ». — XLII<sup>e</sup> jaargang, deel II, n<sup>o</sup> 3, september 1967 : « Nieuwe tabellen aangaande de discontokredieten, voorschotten en acceptiekredieten aan de bedrijven en particulieren en aan het buitenland ». — *Tijdschrift van de Nationale Bank van België* : XLVI<sup>e</sup> jaargang, deel I, n<sup>o</sup> 1, januari 1971 : « Een nieuwe statistiek : herdisconto- en visumplafonds van de

banken bij de Nationale Bank van België ». — XLIX<sup>e</sup> jaargang, deel I, n<sup>o</sup> 6, juni 1974 : « Mededeling van 28 juni 1974 van de Nationale Bank van België betreffende de herdiscontoplafonds en de voorschotten op rekening-courant ». — LI<sup>e</sup> jaargang, deel I, n<sup>o</sup> 3 maart 1975 : « Aanpassing van de herdisconto- en visumplafonds van de Nationale Bank van België » en deel II, n<sup>o</sup> 3, september 1975 : « Verhoging van de herdiscontoplafonds en van de voorschottenquotum van de Nationale Bank ». — LI<sup>e</sup> jaargang, deel I, n<sup>o</sup> 2, februari 1976 : « Maatregel van monetair beleid ». — LI<sup>e</sup> jaargang, deel II, n<sup>o</sup> 1-2, juli-augustus 1976 : « Maatregelen van monetair beleid ». — LI<sup>e</sup> jaargang, deel II, n<sup>o</sup> 3, september 1977 : « Hervorming van het systeem van de herdiscontoplafonds ».

## XIX. — DISCONTO-, RENTE- EN RENDEMENTSTARIEVEN

(procenten per jaar)

### 1a. — OFFICIEEL DISCONTO- EN VOORSCHOTTENTARIEF VAN DE NATIONALE BANK VAN BELGIE

Datum van de wijziging	Disconto <sup>1</sup>	Voorschotten in rekening-courant en beleningen <sup>2</sup>
1979 18 januari ..	6,00	8,00
1 februari .	6,00	7,50
8 maart ...	6,00	7,00
3 mei .....	7,00	7,00
31 mei .....	8,00	8,00
14 juni .....	9,00	9,00
29 juni .....	9,00	11,00
4 oktober .	10,00	12,00
13 december	10,50	12,50
1980 28 februari .	12,00	13,50
20 maart ...	14,00	15,00
5 juni .....	14,00	14,50
26 juni .....	13,00	13,00
31 juli .....	12,00	12,00
1981 5 maart ...	12,00	13,00
26 maart ...	13,00	15,00
31 maart ...	16,00	18,00
16 april .....	15,00	17,00
30 april ....	14,00	16,00
28 mei .....	13,00	15,00
11 december	15,00	17,00
1982 7 januari ..	14,00	15,00
4 maart ...	13,00	13,50
8 april ....	14,00	15,00
29 juli .....	13,50	14,50
19 augustus .	13,00	14,00
9 september	12,50	13,50
21 oktober .	12,00	13,00
12 november	11,50	12,50
1983 9 maart ...	14,00	15,00
24 maart ...	11,00	12,00
14 april ....	10,00	11,00
5 mei .....	9,50	10,50
23 juni .....	9,00	10,00
24 november	10,00	11,00
1984 16 februari .	11,00	12,00
1985 9 mei .....	9,75	10,25
20 mei .....	9,50	10,00
3 juni .....	9,25	9,75
9 juli .....	9,50	10,00
1 augustus .	10,00	10,50
9 september	9,50	10,00
17 oktober .	9,00	9,50
14 november	8,75	9,00
23 december	9,75	10,25
1986 8 april ....	9,25	9,75
10 april ....	8,75	9,00
12 mei .....	8,50	8,75
29 mei .....	8,00	8,25

### 1b. — SPECIAAL RENTEPERCENTAGE VAN DE NATIONALE BANK VAN BELGIE

Datum van de wijziging	Voorschotten boven het maandelijks quotum toegewezen aan de banken, de private spaarkassen en de kredietinstellingen van de overheidssector	
Tarief van kracht op 31-12-1980 .....		13,00
1981 5 maart .....	14,00	
25 maart .....	16,00	
31 maart .....	20,00	
16 april .....	19,00	
30 april .....	18,00	
28 mei .....	17,00	
12 juni .....	16,00	
11 december ...	18,00	
30 december ...	17,50	
1982 7 januari .....	16,00	
4 maart .....	15,00	
8 april .....	15,50	
29 juli .....	15,00	
19 augustus ....	14,50	
3 september ..	14,00	
9 september ..	13,50	
21 oktober ....	13,00	
12 november ...	12,50	
1983 9 maart .....	15,00	
24 maart .....	12,00	
14 april .....	11,00	
5 mei .....	10,50	
23 juni .....	10,00	
24 november	11,00	
1984 16 februari ....	12,00	
1985 9 mei .....	10,25	
20 mei .....	10,00	
3 juni .....	9,75	
9 juli .....	10,00	
1 augustus ....	10,50	
9 september ..	10,00	
17 oktober ....	9,50	
14 november....	9,00	
23 december....	10,25	
1986 8 april .....	9,75	
10 april .....	9,00	
12 mei .....	8,75	
29 mei .....	8,25	

### 1c. — GEWOGEN GEMIDDELDE RENTEVOET VAN DE NATIONALE BANK VAN BELGIE<sup>3</sup>

Einde periode	Tarieven
1977 .....	7,73
1978 .....	6,89
1979 .....	11,53
1980 .....	12,00
1981 .....	13,91
1982 .....	11,35
1983 .....	9,49
1984 .....	9,20
1985 .....	8,51
1983 4 <sup>e</sup> kwartaal ....	9,49
1984 1 <sup>e</sup> kwartaal ....	10,38
2 <sup>e</sup> kwartaal ....	10,67
3 <sup>e</sup> kwartaal ....	9,61
4 <sup>e</sup> kwartaal ....	9,20
1985 1 <sup>e</sup> kwartaal ....	8,74
2 <sup>e</sup> kwartaal ....	8,91
3 <sup>e</sup> kwartaal ....	8,67
4 <sup>e</sup> kwartaal ....	8,51
1986 1 <sup>e</sup> kwartaal ....	9,06
1985 Mei .....	8,69
Juni .....	8,91
Juli .....	8,77
Augustus .....	8,70
September .....	8,67
Oktober .....	8,49
November .....	8,23
December .....	8,51
1986 Januari .....	8,54
Februari .....	8,42
Maart .....	9,06
April .....	8,25
Mei .....	8,16

<sup>1</sup> Vanaf 12 oktober 1978 tot 2 mei 1979 en vanaf 29 juni 1979 tot 25 juni 1980 voor de banken, de private spaarkassen en de kredietinstellingen van de overheidssector: rentepercentages van het op het herdiscontosubplafond A aangerekend papier.

<sup>2</sup> Voor de banken, de private spaarkassen en de kredietinstellingen van de overheidssector: rentepercentage voor de voorschotten binnen het door de N.B.B. toegewezen maandelijks quotum. Maximaal beleningspercentage: schatkistcertificaten, certificaten van het Rentenfonds en kasbons van de parastatale instellingen uitgegeven

met een looptijd van maximum 374 dagen: 95%; andere overheidsfondsen: 80%. Alleen de effecten en overheidsfondsen « aan toonder » in Belgische franken, worden in onderpand aanvaard.

<sup>3</sup> Gemiddelde kosten van het beroep op de N.B.B. voor de financiële instellingen die op directe of indirecte wijze kredieten aan de bedrijven en particulieren financieren. Voor de berekening ervan is het gemiddelde gemaakt van de verschillende rentepercentages, gewogen met het bedrag van de financieringen verkregen door deze instellingen tegen die rentevoet.

XIX - 2. — RENTEVOETEN VAN HET HERDISCONTERING- EN WAARBORGINSTITUUT

Bron : H.W.I.

Einde periode	Tarieven toegepast voor de aankoop van bankabel papier <sup>1</sup>			Einde periode	Negotieringspercentages voor niet-bankabel papier <sup>2</sup> voor circa		
	Papier waarvan de resterende looptijd niet meer dan 120 dagen bedraagt, aangerekend op		« Creditexport »-papier waarvan de looptijd niet meer dan een jaar bedraagt		30 dagen	60 dagen	90 dagen
	het sub-plafond A	het sub-plafond B					
1978 .....	5,90	8,50	5,90	1978 .....	9,50	9,50	9,50
1979 .....	10,40	12,50	10,25	1979 .....	13,20	13,75	13,75
1980 .....	11,80	—	11,40	1980 .....	11,55	12,00	12,20
1981 .....	14,90	—	—	1981 .....	15,20	15,45	—
				1982 .....	11,65	11,75	11,85
				1983 .....	9,80	—	—
				1984 Maart .....	—	11,25	—
				Juni .....	10,90	—	—
				September .....	10,40	—	—
				December .....	10,15	—	—
1982 .....	10,15	11,40	11,00	1985 Maart .....	—	—	—
1983 .....	8,65	9,90	9,75	Mei .....	8,55	—	—
1984 Maart .....	10,15	10,90	10,50	Juni .....	—	—	—
Juni .....	10,40	10,90	10,50	Juli .....	—	8,65	8,65
September .....	10,40	10,90	10,50	Augustus .....	—	—	—
December .....	9,90	10,90	10,50	September .....	—	—	—
1985 Maart .....	9,90	10,90	10,50	Oktober .....	—	—	—
Mei .....	8,40	9,40	9,00	November .....	—	—	—
Juni .....	8,15	9,15	8,75	December .....	—	—	—
Juli .....	—	9,40	8,75	1986 Januari .....	—	—	—
Augustus .....	8,90	9,90	9,25	Februari .....	—	—	—
September .....	8,40	9,40	8,75	Maart .....	—	—	—
Oktober .....	7,90	8,90	8,50	April .....	—	—	—
November .....	7,65	8,65	8,25	Mei .....	—	—	—
December .....	8,65	9,65	9,25				
1986 Januari .....	8,65	9,65	9,25				
Februari .....	8,65	9,65	9,25				
Maart .....	8,65	9,65	9,25				
April .....	7,65	8,65	8,00				
Mei .....	6,90	7,90	7,25				

<sup>1</sup> Dit papier beantwoordt aan de discountcriteria van de N.B.B.; het wordt aangerekend op de herdiscontoplafonds die de N.B.B. aan de financiële instellingen toekent (cfr. tabel XVIII-3).

<sup>2</sup> Het H.W.I. verhandelt zowel papier dat virtueel bankabel is maar niet aangerekend wordt op de herdiscontoplafonds, als ander handelspapier.



XIX - 3. — DAGGELDRENTE

Periode	Gemiddelden <sup>1</sup>	Periode	Gemiddelden <sup>1</sup>	Periode	Gemiddelden <sup>1</sup>
1978 .....	5,17	1984 1 <sup>e</sup> kwartaal .....	8,74	1985 Mei .....	8,84
1979 .....	7,96	2 <sup>e</sup> kwartaal .....	9,87	Juni .....	8,00
1980 .....	11,11	3 <sup>e</sup> kwartaal .....	9,72	Juli .....	6,97
1981 .....	11,41	4 <sup>e</sup> kwartaal .....	9,52	Augustus .....	8,00
1982 .....	11,41	1985 1 <sup>e</sup> kwartaal .....	9,11	September .....	7,91
1983 .....	8,07	2 <sup>e</sup> kwartaal .....	8,73	Oktober .....	8,26
1984 .....	9,45	3 <sup>e</sup> kwartaal .....	7,61	November .....	7,91
1985 .....	8,25	4 <sup>e</sup> kwartaal .....	7,51	December .....	6,60
		1986 1 <sup>e</sup> kwartaal .....	7,86	1986 Januari .....	8,10
				Februari .....	8,47
				Maart .....	7,20
				April .....	8,67
				Mei .....	6,44

<sup>1</sup> Het gaat om gewogen gemiddelden van de gemiddelde dagelijkse rentepercentages. Bij deze berekening is niet alleen rekening gehouden met de kapitalen die elke dag opgenomen worden in het kader van het protocol opgemaakt met het oog op de

deelneming aan de markt van het gewaarborgde daggeld, maar ook met kapitalen die buiten protocol worden opgenomen.

XIX - 4. — RENTEVOET VAN DE SCHATKISTCERTIFICATEN EN VAN DE CERTIFICATEN VAN HET RENTENFONDS

	Schatkistcertificaten op zeer korte termijn <sup>1</sup>			Certificaten van het Rentenfonds <sup>2</sup> (4 maanden)		Datum	Schatkistcertificaten uitgegeven bij toewijzing <sup>3</sup>		
	1 maand	2 maanden	3 maanden	3 5	4 5		6 maanden	9 maanden	12 maanden
	(einde periode)								
1977 .....	8,75	9,00	9,25	9,50	7,55	1978 12 december ...	6	6	6
1978 .....	9,50	9,50	9,25	9,25	7,32	1979 11 december ...	14,10	13,75	6
1979 .....	14,20	14,30	14,40	14,45	10,07	1980 9 december ...	6	6	6
1980 .....	12,25	12,50	12,75	13,10	14,18	1981 8 december ...	14,75	14,75	14,75
1981 .....	16,25	16,00	16,00	16,00	15,49	1982 14 december ...	12,35	12,35	6
1982 .....	12,25	12,25	12,25	12,35	14,19	1983 13 december ...	11,00	6	6
1983 .....	10,50	10,75	10,85	11,00	11,02	1984 13 maart .....	12,25	12,35	6
1984 .....	10,75	10,75	10,75	10,70	11,68	12 juni .....	12,10	12,10	6
1985 .....	9,75	9,75	9,75	9,75	9,53	11 september ..	11,10	11,10	6
1984 1 <sup>e</sup> kwartaal ....	12,25	12,25	12,25	12,35	12,05	11 december ...	10,75	6	6
2 <sup>e</sup> kwartaal ....	11,75	11,75	11,75	11,90	11,96	1985 12 maart .....	6	6	6
3 <sup>e</sup> kwartaal ....	11,00	11,00	11,00	11,00	11,70	14 mei .....	9,65	6	6
4 <sup>e</sup> kwartaal ....	10,75	10,75	10,75	10,70	10,80	11 juni .....	9,10	6	6
1985 1 <sup>e</sup> kwartaal ....	10,45	10,45	10,45	10,70	10,70	9 juli .....	9,10	6	6
2 <sup>e</sup> kwartaal ....	8,75	8,90	8,90	8,90	9,79	13 augustus ....	9,60	9,70	6
3 <sup>e</sup> kwartaal ....	8,85	9,00	9,15	9,35	9,45	10 september ..	9,50	9,60	6
4 <sup>e</sup> kwartaal ....	9,75	9,75	9,75	9,75	9,00	8 oktober ....	9,35	9,50	6
1986 1 <sup>e</sup> kwartaal ....	9,75	9,75	9,75	9,25	9,62	12 november ...	8,65	8,65	6
1985 Mei .....	8,75	9,00	9,00	9,25	9,40	10 december ...	8,65	6	6
Juni .....	8,75	8,90	8,90	8,90	8,97	1986 14 januari ....	9,60	9,60	6
Juli .....	9,25	9,25	9,50	8,90	8,90	11 februari ....	9,60	9,60	6
Augustus .....	9,10	9,25	9,50	9,60	9,58	11 maart .....	9,00	8,90	6
September .....	8,85	9,00	9,15	9,35	9,46	8 april .....	8,00	7,80	6
Oktober .....	8,60	8,70	8,80	8,85	9,12	13 mei .....	7,60	7,50	6
November .....	8,60	8,60	8,60	8,60	8,70				
December .....	9,75	9,75	9,75	9,75	9,14				
1986 Januari .....	9,75	9,75	9,75	9,75	9,75				
Februari .....	9,75	9,75	9,75	9,65	9,73				
Maart .....	9,75	9,75	9,75	9,25	9,41				
April .....	8,25	8,25	8,25	8,00	8,14				
Mei .....	7,60	7,60	7,60	7,60	7,90				

<sup>1</sup> Cf. Ministerieel besluit van 9 november 1957 (*Belgisch Staatsblad* van 10 november 1957, blz. 8028), gewijzigd bij ministerieel besluit van 25 maart 1964 (*Belgisch Staatsblad* van 28 maart 1964, blz. 3233).

<sup>2</sup> De certificaten van het Rentenfonds vloeien voort uit de hervorming van de geldmarkt in november 1957 en mogen aangehouden worden door de Belgische en Luxemburgse banken, de private spaarkassen, de financiële instellingen van de overheidssector en sommige overheidsbedrijven.

<sup>3</sup> Percentage van de laatste wekelijkse toewijzing van het jaar, het kwartaal of de maand.

<sup>4</sup> Gewogen gemiddelde van de percentages van de wekelijkse toewijzingen van het jaar, het kwartaal of de maand.

<sup>5</sup> Enige rentepercentages, geldig voor al de toegewezen certificaten (hoogste in aanmerking genomen rentepercentages).

<sup>6</sup> Geen toewijzing.

XIX - 5. — RENTETARIEF VOOR DEPOSITO'S IN BELGISCHE FRANKEN BIJ DE BANKEN<sup>1</sup>

Datum van de wijziging	Depositorekeningen					
	dadelijk opvraagbaar	op termijn <sup>2</sup>				
		15 dagen	1 maand	3 maanden	6 maanden	12 maanden
Tarief van kracht op 31-12-1979 ....	0,50	5,50	6,00	6,50	7,00	8,00
1980 17 maart .....	0,50	7,00	8,00	8,50	8,50	9,00
9 juni .....	0,50	6,75	7,75	8,25	8,50	9,00
2 juli .....	0,50	6,25	7,25	8,00	8,25	9,00
5 augustus .....	0,50	5,75	6,75	7,50	8,00	9,00
1982 22 november .....	0,50	5,50	6,50	7,25	7,75	9,00
1983 20 april .....	0,50	5,50	6,25	6,75	7,25	9,00
4 juli .....	0,50	5,50	6,00	6,25	6,75	9,00
22 augustus .....	0,50	5,50	6,00	6,25	6,75	8,50
12 december .....	0,50	5,50	6,25	6,75	7,25	8,50
1984 15 februari .....	0,50	5,50	6,25	6,75	7,25	9,00
23 februari .....	0,50	6,25	7,00	7,50	7,75	9,00
1985 24 april .....	0,50	5,75	6,50	7,00	7,25	9,00
1 juni .....	0,50	5,50	6,00	6,50	7,00	9,00
9 juli .....	0,50	5,25	5,75	6,25	6,75	9,00
23 september .....	0,50	5,25	5,75	6,25	6,75	8,75
4 december .....	0,50	4,75	5,25	6,00	6,50	8,50
1986 20 maart .....	0,50	4,75	5,25	6,00	6,50	8,00
14 april .....	0,50	4,25	4,75	5,50	6,00	7,50
22 april .....	0,50	4,25	4,75	5,50	6,00	6,50
9 juni .....	0,50	4,00	4,50	5,00	5,50	6,50

<sup>1</sup> Tarief toegepast door ca. 25 banken, waaronder de voornaamste, voor de gewone deposito's. Andere banken, vooral regionale, passen over het algemeen een hoger tarief toe.

<sup>2</sup> De veranderingen die de rente van de gewone deposito's op termijn ondergaat, naargelang de marktvoorwaarden, de toestand van de betalingsbalans en het conjunctuurverloop, zijn het voorwerp van een akkoord, na besprekingen, tussen de N.B.B. en de Belgische Vereniging der Bankers.

XIX - 6. — RENTETARIEVEN DOOR DE ALGEMENE SPAAR- EN LIJFRENTKAS TOEGEPAST OP GEWONE SPAARBOEKJES

Datum van de wijziging	1 <sup>e</sup> tranche <sup>1</sup>		2 <sup>e</sup> tranche <sup>2</sup>	
	Rentetarief	Getrouwheidspremie <sup>3</sup>	Rentetarief	Getrouwheidspremie <sup>3</sup>
Tarief van kracht op 31-12-1977 ....	4,00	1,50	3,00	1,50
1978 1 januari .....	4,00	1,25	3,00	1,25
16 april .....	3,75	1,25	2,75	1,25
1979 16 januari .....	4,25	1,00	3,25	1,00
16 juni .....	4,75	1,00	3,75	1,00
16 september .....	5,00	1,00	4,00	1,00
1980 1 januari .....	5,25	1,00	4,25	1,00
	Rentetarief		Getrouwheidspremie <sup>3</sup>	
1 april <sup>4</sup> .....	5,25		1,00	
1983 1 september .....	5,25		0,75	
1986 1 januari .....	5,00		0,75	
16 maart .....	4,75		0,75	
16 april .....	4,30		0,75	
16 mei .....	4,00		0,65	

<sup>1</sup> Inlagen tot fr. 500.000

<sup>2</sup> Deel van de inlagen dat fr. 500.000 overtreft.

<sup>3</sup> Tot 15 januari 1982 werd de getrouwheidspremie toegekend aan iedere inlage of deel van de inlage die tussen de 16<sup>e</sup> januari en de 31<sup>e</sup> december van eenzelfde jaar in het spaarboekje ingeschreven bleef. Vanaf 16 januari 1982 wordt de getrouwheidspremie toegekend op het minimumsaldo dat gedurende 12 maanden op het spaarboekje behouden blijft. Zij wordt evenwel pas gekapitaliseerd op het einde van het betrokken kalenderjaar.

<sup>4</sup> Met ingang van 1 april 1980 werd een premie van 1,50 % 's jaars toegekend over de bedragen die tussen 1 januari en 15 juli 1980 ingelegd werden en tot 31 december 1980 in rekening bleven. De premie bedroeg 1 % 's jaars voor de aangroei van deposito's van 16 juli tot 31 december 1980. Waren de tegoeden gelijk aan of kleiner dan die op 31 december 1979, dan werd geen enkele premie toegekend. In 1981 werd een aangroei-premie van 0,50 % toegekend vanaf 1 juli voor de bedragen die tussen 16 januari en 15 juli werden gestort en ingelegd bleven tot en met 31 december.

XIX - 7. — RENDEMENT VAN DE EFFECTEN MET VAST RENDEMENT  
OP DE BEURS TE BRUSSEL<sup>1</sup>

Begin der periode	Vervaldag binnen 2 tot 5 jaar		Vervaldag over meer dan 5 jaar		Gewogen gemiddelden Particuliere vennootschappen
	Staat	Parastatale instellingen en steden	Staat	Parastatale instellingen en steden	
1978 .....	9,01	8,73	8,76	9,04	8,86 <sup>2</sup>
1979 .....	8,60	8,60	8,80	8,96	8,72 <sup>2</sup>
1980 .....	10,61	10,83	11,13	11,07	10,86 <sup>2</sup>
1981 .....	12,14	12,43	13,04	12,36	12,45
1982 .....	13,53	13,48	13,99	13,45	13,63
1983 .....	11,62	11,70	12,66	12,43	11,94
1984 .....	11,18	11,22	11,89	11,95	11,46
1985 .....	11,06	11,27	11,56	11,52	11,34
1986 .....	9,23	9,38	9,60	9,50	9,45
1984 Januari .....	11,18	11,22	11,89	11,95	11,46
April .....	11,58	11,75	12,20	12,16	11,86
Juli .....	11,44	11,74	12,13	12,07	11,77
Oktober .....	11,35	11,52	11,85	11,80	11,61
1985 Januari .....	11,06	11,27	11,56	11,52	11,34
April .....	11,03	11,24	11,50	11,53	11,26
Juni .....	10,55	10,66	10,78	10,86	10,67
Juli .....	10,11	10,18	10,34	10,43	10,23
Augustus .....	10,19	10,14	10,50	10,48	10,30
September .....	10,16	10,13	10,49	10,65	10,30
Oktober .....	10,01	10,00	10,42	10,52	10,21
November .....	9,42	9,48	9,65	9,72	9,55
December .....	9,16	9,29	9,43	9,48	9,33
1986 Januari .....	9,23	9,38	9,60	9,50	9,45
Februari .....	9,36	9,36	9,62	9,44	9,47
Maart .....	9,16	9,20	9,38	9,34	9,27
April .....	8,33	8,44	8,41	8,51	8,40
Mei .....	7,24	7,15	7,46	7,43	7,33
Juni .....	7,71	7,61	7,93	7,97	7,79

<sup>1</sup> Gemiddeld rendement berekend op basis van de rente vóór fiscale afhoudingen aan de bron. Het gemiddelde rendement is het percentage dat, toegepast bij de berekening van de actuele waarde van de gezamenlijke nog te ontvangen termijnen

(aflossing, rente, gebeurlijke loten en premies) van de annuïteit, een actuele waarde geeft die gelijk is aan de koopprijs van het uitstaande kapitaal, berekend volgens de dagnoteringen, verhoogd met de courtage en eventueel met de opgelopen rente.

<sup>2</sup> Rekening gehouden met het rendement van de leningen met een vervaldag over meer dan 5 jaar van de privé-vennootschappen.

XIX - 8. — NOMINALE RENTEVOET VAN DE KASBONS EN OBLIGATIES UITGEGEVEN DOOR DE OPENBARE KREDIETINSTELLINGEN

Datum van de wijziging	1 jaar	3 jaar	5 jaar	10 jaar
Rentevoet van kracht op 31-12-1977 .....	6,75	7,75	8,50	9,00
1978 13 april .....	6,25	7,25	8,00	8,50
1979 22 januari .....	6,75	7,75	8,50	9,00
16 juni .....	7,25	8,25	9,00	9,25 <sup>1</sup>
10 september .....	7,75	8,75	9,50	10,00
29 november .....	8,00	9,25	10,00	10,50 <sup>2</sup>
1980 28 januari .....	8,00	9,50	10,25	11,00
14 maart .....	9,00	11,00	11,75	11,75
28 april .....	9,00	12,25	12,50	12,50
1981 26 januari .....	9,00	12,50	13,00	13,00
1 oktober .....	9,00	13,00	13,75	13,75
1982 23 september .....	9,00	12,75	13,50	13,50
15 november .....	9,00	12,50	13,25	13,25
1983 1 januari .....	9,00	12,00	12,75	13,00
14 februari .....	9,00	11,50	12,25	12,50
25 april .....	9,00	11,00	11,75	12,00
1 juni .....	9,00	10,50	11,25	11,25
22 augustus .....	8,50	10,00	10,75	10,75
1984 15 februari .....	9,00	10,75	11,50	11,50
22 december .....	9,00	10,50	11,25	11,25
1985 28 mei .....	9,00	10,25	10,75	10,75
1 juli .....	9,00	10,00	10,50	10,50
29 oktober .....	9,00	9,75	10,00	10,00
1986 21 januari .....	8,75	9,50	9,75	9,75
24 februari .....	8,50	9,00	9,25	9,25
20 maart .....	8,00	8,50	8,75	8,75
14 april .....	7,50	7,75	8,00	8,00
24 april .....	6,50	6,75	7,00	7,00

<sup>1</sup> Uitgifteprijs 99,00.

<sup>2</sup> Uitgifteprijs 97,75.

Bibliografische referenties : *Belgisch Staatsblad* : weekstaten van de N.B.B. — *Tijdschrift voor documentatie en Voorlichting* (N.B.B.): XXXI<sup>e</sup> jaargang, deel I, n<sup>o</sup> 2, februari 1956 : « Statistiek van de rendementen der voornaamste typen van obligaties » ; XXXII<sup>e</sup> jaargang, deel II, n<sup>o</sup> 5, november 1957 : « De hervorming van de geldmarkt » ; XXXV<sup>e</sup> jaargang, deel I, n<sup>o</sup> 4, april 1960 : « De Belgische geldmarkt. » ; XXXVII<sup>e</sup> jaargang, deel I, n<sup>o</sup> 3 en 4, maart en april 1962 : « De hervorming van 1 januari 1962 en de Belgische geldmarkt. » ; LX<sup>e</sup> jaargang, deel II, n<sup>o</sup> 1-2, juli-augustus 1985 : « De nieuwe wijze van vaststelling van de officiële tarieven van de Bank. »

## XX. — BUITENLANDSE CIRCULATIEBANKEN

### 1. — OFFICIEEL TARIEF OF INTERVENTIETARIEF OP DE GELDMARKT<sup>1</sup>

(Procenten per jaar)

Maand van de wijziging	Verenigde Staten <sup>2</sup>		Bondsrepubliek Duitsland <sup>3</sup>		Frankrijk		Italië <sup>4</sup>		Nederland <sup>3</sup>		Zwitserland <sup>3</sup>		Japan <sup>3</sup>	
	Disconto		Disconto		Interventietarief		Disconto		Voorschotten in rekening-courant		Disconto		Disconto	
	Datum	Tarief	Datum	Tarief	Datum	Tarief	Datum	Tarief	Datum	Tarief	Datum	Tarief	Datum	Tarief
Tarief van kracht op 30-06-1983 ..		8,50		4,00		12,25		20,00		5,00		4,00		5,50
1983 September ...									9	5,50				
Oktober .....					30	12,00							22	5,00
November ...														
1984 Februari .....							15	19,00						
April .....	9	9,00												
Mei .....					10	11,75	7	18,50						
Juni .....			29	4,50	21	11,50								
Juli .....					5	11,25								
September ...					7	11,00	4	19,50						
November ...	21	8,50			28	10,75								
December ...	24	8,00												
1985 Januari .....					4	10,50	4	18,50						
Februari .....									1	6,00				
April .....					26	10,25								
Mei .....	20	7,50			14	10,125								
Juli .....					12	9,875								
Juli .....					19	9,625								
Augustus .....			16	4,00					16	5,50				
September ...					27	9,375								
Oktober .....					18	9,125								
November ...					18	8,75	8	18,00						
1986 Januari .....													30	4,50
Februari .....					21	8,50								
Maart .....	7	7,00	7	3,50	7	8,25	22	17,00	7	5,00			10	4,00
April .....	21	6,50			15	7,75	25	13,00					21	3,50
Mei .....					2	7,50								
Mei .....					14	7,25	27	12,00						

Einde periode	Verenigd Koninkrijk		Canada <sup>3</sup>		Einde Maand	Verenigd Koninkrijk		Canada <sup>3</sup>	
	Interventietarief		Disconto			Interventietarief		Disconto	
1983 .....	9,00		9,96		1985 Mei .....	12,25		9,76	
1984 .....	9,38		10,09		Juni .....	12,25		9,58	
1985 .....	11,31		9,49		Juli .....	11,31		9,31	
1983 4 <sup>e</sup> kwartaal .....	9,00		9,96		Augustus .....	11,31		9,20	
1984 1 <sup>e</sup> kwartaal .....	8,50		10,78		September .....	11,31		9,00	
2 <sup>e</sup> kwartaal .....	8,94		12,36		Oktober .....	11,31		8,78	
3 <sup>e</sup> kwartaal .....	10,38		12,27		November .....	11,31		9,10	
4 <sup>e</sup> kwartaal .....	9,38		10,09		December .....	11,31		9,49	
1985 1 <sup>e</sup> kwartaal .....	12,75		10,65		1986 Januari .....	12,31		10,80	
2 <sup>e</sup> kwartaal .....	12,25		9,58		Februari .....	12,31		11,80	
3 <sup>e</sup> kwartaal .....	11,31		9,00		Maart .....	11,31		10,44	
4 <sup>e</sup> kwartaal .....	11,31		9,49		April .....	10,31		9,27	
1986 1 <sup>e</sup> kwartaal .....	11,31		10,44		Mei .....	9,81		8,58	

<sup>1</sup> Het betreft het meest relevante officiële tarief — discontovoet of voorschottenrente — van de centrale bank, of de rente die het meest representatief wordt geacht voor de kostprijs van de bijstand van de centrale bank aan de financiële instellingen of aan de geldmarkt. Er zij aangestipt dat de in aanmerking genomen tarieven niet alle onderling volledig vergelijkbaar zijn, vooral omdat sommige tarieven (bv. de discontovoet in de Duitse Bondsrepubliek) op discontobasis worden toegepast, terwijl andere (bv. de voorschottenrente in Nederland) na vervallen termijn worden berekend. Voor meer details zie *Tijdschrift van de Nationale Bank van België*: LX<sup>e</sup> jaargang, deel II, n<sup>o</sup> 5, november 1985: « Ontwikkeling van de operationele waarde van de officiële tarieven in drie vreemde landen » en *ibidem* « Wijziging in hoofdstuk XX « Buitenlandse circulatiebanken » van het statistische gedeelte van het Tijdschrift ».

<sup>2</sup> Federal Reserve Bank of New York.

<sup>3</sup> Van toepassing op het papier dat wordt gemobiliseerd binnen de door de centrale bank vastgestelde grenzen.

<sup>4</sup> Tot 24 april 1986, bestond de aangegeven rentevoet uit de discontovoet, verhoogd met een penaliserende rente. Deze rentevoet was van toepassing op de banken die, tijdens het semester dat aan de verrichting voorafgaat, op het herdisconto een beroep hadden gedaan voor een gemiddeld bedrag dat groter was dan 1% van hun opeisbaar passief.

**XX - 2. — BANQUE DE FRANCE**

(milliards de francs français)

	1981 31 déc.	1982 31 déc.	1983 31 déc.	1984 31 déc.	1985 4 avril	1986 10 avril	1985 9 mai	1986 7 mai
<b>ACTIF</b>								
Or et créances sur l'étranger .....	320,5	331,9	381,6	410,3	422,4	399,3	428,9	417,5
Or .....	194,6	247,0	259,0	256,9	256,9	210,2	256,9	210,2
Disponibilités à vue à l'étranger .....	36,2	13,6	27,4	62,3	75,3	105,3	80,8	124,6
Ecus .....	76,5	58,2	80,1	73,2	71,8	66,4	72,9	65,3
Avances au Fonds de Stabilisation des Changes <sup>1</sup> .....	13,2	13,1	15,1	17,9	18,4	17,4	18,3	17,4
Créances sur le Trésor .....	4,9	5,8	11,9	18,4	26,4	33,6	26,6	33,4
Monnaies divisionnaires .....	0,5	0,6	0,8	0,8	1,0	1,1	1,1	1,1
Comptes courants postaux .....	0,7	0,8	0,3	0,5	0,2	0,2	0,3	0,1
Concours au Trésor Public <sup>2</sup> .....	0,0	0,0	5,8	11,5	19,5	25,7	19,5	25,6
Avances à l'Institut d'émission des D.O.M. et à l'Institut d'émission d'outre-mer <sup>3</sup> .....	3,7	4,4	5,0	5,6	5,7	6,6	5,7	6,6
Créances provenant d'opérations de refinancement .....	153,2	286,8	253,7	259,5	192,1	141,7	187,7	161,2
Effets escomptés <sup>4</sup> .....	72,8	86,0	86,1	87,8	88,1	80,2	86,5	80,2
Effets achetés sur le marché monétaire et obligations <sup>4</sup> .....	49,8	167,8	119,3	117,9	82,7	39,9	69,2	56,3
Avances sur titres .....	0,1	0,2	0,3	0,3	0,3	0,2	0,2	0,2
Effets en cours de recouvrement .....	30,5	32,8	48,0	53,5	21,0	21,4	31,8	24,5
Or et autres actifs de réserve à recevoir du FECOM ..	56,3	66,1	77,6	74,4	75,2	64,5	74,5	64,5
Divers .....	7,4	6,8	7,5	8,8	9,0	9,6	8,8	9,9
<b>Total ..</b>	<b>542,3</b>	<b>697,4</b>	<b>732,3</b>	<b>771,4</b>	<b>725,1</b>	<b>648,7</b>	<b>726,5</b>	<b>686,5</b>
<b>PASSIF</b>								
Billets en circulation .....	163,3	180,6	195,8	204,9	200,0	207,3	200,3	209,9
Comptes créditeurs extérieurs .....	9,0	10,3	12,6	14,7	15,2	11,5	15,2	13,0
Comptes des banques, institutions et personnes étrangères .....	1,8	2,3	3,1	4,5	5,0	2,5	5,0	4,0
Compte spécial du Fonds de Stabilisation des Changes Contrepartie des allocations de droits de tirage spéciaux .....	7,2	8,0	9,5	10,2	10,2	9,0	10,2	9,0
Compte courant du Trésor public .....	31,7	81,6	46,8	64,8	13,5	14,1	11,9	55,3
Comptes créditeurs des agents économiques et financiers .....	36,2	67,2	77,3	95,4	112,0	97,1	109,8	87,7
Comptes courants des établissements astreints à la constitution de réserves .....	23,2	32,2	21,0	27,4	37,0	35,8	36,4	37,4
Engagements résultant d'interventions sur le marché monétaire .....	4,7	18,4	27,6	36,7	39,1	42,4	39,3	42,6
Autres comptes; dispositions et autres engagements à vue .....	8,3	16,6	28,7	31,3	35,9	18,9	34,1	7,7
Ecus à livrer au FECOM .....	58,5	53,6	79,5	73,2	71,7	62,7	72,9	62,7
Réserve de réévaluation des avoirs publics en or .....	223,4	289,0	303,9	301,3	301,3	242,9	301,3	242,9
Capital et fonds de réserve .....	1,9	2,2	2,6	2,8	3,0	3,1	3,0	3,1
Divers .....	18,3	12,9	13,8	14,3	8,4	10,0	12,1	11,9
<b>Total ..</b>	<b>542,3</b>	<b>697,4</b>	<b>732,3</b>	<b>771,4</b>	<b>725,1</b>	<b>648,7</b>	<b>726,5</b>	<b>686,5</b>
<sup>1</sup> Convention du 27 juin 1949 approuvée par la loi du 22 juillet 1949.								
Concours au Fonds Monétaire .....	6,0	6,5	11,4	12,3	12,5	10,4	12,4	10,4
Acquisition de droits de tirage spéciaux .....	7,2	6,6	3,7	5,6	5,9	7,0	5,9	7,0
Autres opérations .....	0,0	0,0	0,0	0,0	0,0	0,0	0,0	0,0
<sup>2</sup> Convention du 17 septembre 1973 approuvée par la loi du 21 décembre 1973.								
Montant maximum des concours au Trésor public .....	3,2	0,0	5,8	11,5	19,5	25,6	19,5	25,6
<sup>3</sup> Lois des 27 décembre 1974 et 11 juin 1985.								
<sup>4</sup> Décomposition du total des postes « Effets escomptés » et « Effets achetés sur le marché monétaire et obligations » :								
Effets publics .....	2,2	33,4	56,7	62,9	32,8	17,3	33,6	12,4
Obligations .....	0,0	0,0	0,0	0,0	0,0	0,0	0,0	0,0
Bons à moyen terme .....	0,0	10,2	0,0	0,0	0,0	0,0	0,0	0,0
Crédits à moyen terme .....	75,0	87,1	87,4	88,7	90,0	81,7	88,8	81,4
— Prêts spéciaux à la construction .....	0,0	0,0	0,0	0,0	0,0	0,0	0,0	0,0
— Crédits à l'exportation .....	72,8	86,0	86,1	87,8	88,1	80,2	86,5	80,2
— Autres crédits .....	2,2	1,1	1,3	0,9	1,9	1,5	2,3	1,2
Crédits à court terme .....	45,4	123,1	61,3	54,1	48,0	21,1	33,3	42,7
— Crédits à l'exportation .....	13,9	21,5	6,4	13,9	15,5	7,0	9,7	15,6
— Autres crédits .....	31,5	101,6	54,9	40,2	32,5	14,1	23,6	27,1

XX - 3. — BANK OF ENGLAND

(billions of £)<sup>1</sup>

	1983 February 28	1984 February 29	1985 February 28	1986 February 28	1985 April 10	1986 April 9	1985 May 8	1986 May 7
<b>ISSUE DEPARTMENT</b>								
Notes Issued :								
In Circulation .....	11.0	11.5	12.0	12.3	12.6	12.2	12.2	12.4
In Banking Department .....	0.0	0.0	0.0	0.0	0.0	0.0	0.0	0.0
Total ...	11.0	11.5	12.0	12.3	12.6	12.2	12.2	12.4
Government Debt .....	0.0	0.0	0.0	0.0	0.0	0.0	0.0	0.0
Other Government Securities .....	3.3	2.0	2.0	2.0	2.4	3.0	2.3	2.9
Other Securities .....	7.7	9.5	10.0	10.3	10.2	9.2	9.9	9.5
Total ...	11.0	11.5	12.0	12.3	12.6	12.2	12.2	12.4
<b>BANKING DEPARTMENT</b>								
Capital .....	0.0	0.0	0.0	0.0	0.0	0.0	0.0	0.0
Public Deposits .....	0.6	0.2	4.2	3.9	3.9	0.1	5.5	0.1
(including Exchequer, National Loans Fund, National Debt Commissioners and Dividend Accounts)								
Special Deposits .....	0.0	0.0	0.0	0.0	0.0	0.0	0.0	0.0
Bankers' Deposits .....	0.7	0.8	0.7	0.9	0.7	0.9	0.8	0.9
Reserves and Other Accounts .....	2.2	1.5	! 1.7	1.7	1.5	1.5	1.5	1.5
Total ...	3.5	2.5	! 6.6	6.5	6.1	2.5	7.8	2.5
Government Securities .....	0.3	0.4	0.5	0.6	0.7	0.5	0.6	0.6
Advances and Other Accounts .....	1.4	0.5	1.0	0.7	0.7	0.6	0.9	0.6
Premises, Equipment and Other Securities	1.8	1.6	! 5.1	5.2	4.7	1.4	6.3	1.3
Notes .....	0.0	0.0	0.0	0.0	0.0	0.0	0.0	0.0
Coin .....	0.0	0.0	0.0	0.0	0.0	0.0	0.0	0.0
Total ...	3.5	2.5	! 6.6	6.5	6.1	2.5	7.8	2.5

<sup>1</sup> 1 billion = 1,000,000,000.

XX - 4. — FEDERAL RESERVE BANKS<sup>1</sup>

(billions of \$)<sup>2</sup>

	1981 December 31	1982 December 31	1983 December 31	1984 December 31	1985 April 10	1986 April 9	1985 May 8	1986 May 7
<b>ASSETS</b>								
Gold certificate account .....	11.2	11.2	11.1	11.1	11.1	11.1	11.1	11.1
Special Drawing Rights certificate account	3.3	4.6	4.6	4.6	4.6	4.7	4.6	4.7
Coin .....	0.4	0.4	0.4	0.4	0.6	0.6	0.5	0.5
Loans and securities .....	142.1	151.0	162.2	173.2	174.2	185.6	178.8	190.5
<i>Loans</i> .....	1.6	0.7	0.9	3.6	3.4	2.5	0.4	0.9
<i>Acceptances</i> .....	0.2	1.5	0.4	0.0	0.0	0.0	0.0	0.0
<i>Federal agency obligations</i> .....	9.4	9.5	8.9	8.8	8.4	8.2	8.6	8.2
<i>U.S. Government securities</i> .....	130.9	139.3	152.0	160.8	162.4	174.9	169.8	181.4
Items in process of collection .....	10.6	13.0	11.6	6.8	7.3	7.4	7.0	7.7
Other assets .....	9.2	9.9	8.7	12.4	12.4	15.5	13.2	16.6
Total assets ...	176.8	190.1	198.6	208.5	210.2	224.9	215.2	231.1
<b>LIABILITIES AND CAPITAL ACCOUNTS</b>								
Federal Reserve notes .....	131.9	142.0	157.1	168.3	167.0	178.8	167.0	179.8
Deposits .....	30.7	34.3	26.1	28.3	30.7	33.1	35.7	38.4
<i>Depository institutions</i> .....	25.2	26.5	21.4	21.8	28.0	29.5	27.4	33.8
<i>U.S. Treasury-general account</i> .....	4.3	5.0	3.7	5.3	2.2	2.9	7.5	4.0
<i>Foreign-official accounts</i> .....	0.5	0.3	0.2	0.3	0.2	0.3	0.3	0.2
<i>Other</i> .....	0.7	2.5	0.8	0.9	0.3	0.4	0.5	0.4
Deferred credit items .....	8.9	8.8	10.0	6.0	6.4	6.9	6.2	6.7
Other liabilities and accrued dividends ...	2.7	2.3	2.5	2.7	2.4	2.1	2.5	2.1
Capital accounts .....	2.6	2.7	2.9	3.2	3.7	4.0	3.8	4.1
Total liabilities and capital accounts.....	176.8	190.1	198.6	208.5	210.2	224.9	215.2	231.1

<sup>1</sup> Consolidated statement of condition of the twelve Federal Reserve Banks

<sup>2</sup> 1 billion = 1,000,000,000.





XX - 6. — BANCA D'ITALIA

(bilioni di lire)<sup>1</sup>

	1983 dicembre	1984 dicembre	1984 ottobre	1985 ottobre	1984 novembre	1985 novembre
<b>ATTIVO</b>						
Oro .....	31,5	30,4	30,6	29,8	30,6	29,8
Crediti in oro (FECOM) .....	10,9	10,5	10,5	9,9	10,5	9,9
Cassa .....	2,4	2,5	0,8	1,7	2,7	1,3
Risconti e anticipazioni :						
risconto di portafoglio : ordinario .....	0,3	0,3	0,4	0,4	0,4	0,3
ammassi .....	1,7	1,8	1,8	1,9	1,8	1,9
anticipazioni : in conto corrente .....	1,4	1,0	1,3	1,5	0,4	0,5
a scadenza fissa .....	0,0	0,0	2,1	0,6	0,0	0,4
di cui al D.M. Tesoro 27 settembre 1974 .....	3,3	0,0	2,1	0,0	2,1	0,0
prorogati pagamenti presso le Stanze di compensazione .....	0,0	0,0	0,0	0,0	0,0	0,0
Effetti all'incasso presso corrispondenti .....	0,0	0,0	0,0	0,0	0,0	0,0
Attività verso l'estero in valuta : ECU .....	13,1	13,3	13,3	12,0	13,3	12,0
altre attività .....	1,8	1,9	1,2	1,9	1,1	1,8
Crediti in dollari (FECOM) .....	2,2	2,8	2,8	2,2	2,8	2,2
Ufficio Italiano Cambi :						
conto corrente ordinario (saldo debitore) .....	18,3	25,6	21,8	15,5	24,3	14,4
conti speciali .....	3,5	3,4	3,6	3,5	3,5	3,5
Anticipazioni straordinarie al Tesoro .....	8,0	0,0	0,0	0,0	0,0	0,0
Conto corrente per il Servizio di Tesoreria (saldo debitore) .....	23,3	41,8	34,3	45,9	38,4	52,7
Crediti diversi verso lo Stato .....	0,8	0,8	1,0	0,6	0,6	0,6
Titoli di proprietà :						
titoli di stato o garantiti dallo Stato .....	38,2	38,9	39,7	57,0	37,8	55,5
altri titoli, azioni e partecipazioni .....	0,6	1,0	0,9	1,1	0,9	1,1
Fondo di dotazione UIC .....	0,5	0,5	0,5	0,5	0,5	0,5
Immobili .....	1,6	1,7	1,6	1,7	1,6	1,7
Altri conti e partite varie .....	1,4	1,2	8,0	0,8	1,4	4,2
Ratei e risconti .....	1,4	1,6	0,3	0,9	0,1	0,4
Spese dell'esercizio .....	0,0	0,0	4,6	5,5	4,9	5,5
Totale attivo .....	<b>166,2</b>	<b>181,0</b>	<b>183,2</b>	<b>194,9</b>	<b>179,7</b>	<b>200,2</b>
<b>PASSIVO</b>						
Circolazione .....	38,4	43,2	36,7	41,1	37,9	42,5
Vaglia cambiari .....	0,4	0,5	0,3	0,4	0,5	0,5
Altri debiti a vista .....	0,0	0,0	0,0	0,0	0,0	0,0
Depositi in conto corrente liberi .....	0,4	0,4	0,9	0,4	1,4	2,2
Depositi in conto corrente vincolati a tempo .....	0,0	0,0	0,0	0,0	0,0	0,0
Depositi per servizi di cassa .....	0,1	0,1	0,0	0,0	0,0	0,0
Conti speciali di cui alla legge (17.8.1974 n. 386) .....	0,0	0,0	0,0	0,0	0,0	0,0
Depositi costituiti per obblighi di legge .....	54,8	63,7	62,7	75,7	63,5	76,1
Depositi in valuta estera per conto UIC .....	0,1	0,0	0,0	0,0	0,0	0,0
Conti dell'estero in lire per conto UIC .....	3,4	3,4	3,6	3,5	3,4	3,5
Passività verso l'estero .....	0,3	0,2	0,1	0,1	0,1	0,1
Debiti in ECU (FECOM) .....	13,1	13,3	13,3	12,0	13,3	12,0
Ufficio Italiano Cambi - c/c ordinario (saldo creditore) ..	0,0	0,0	0,0	0,0	0,0	0,0
Conto corrente per il Servizio di Tesoreria (saldo creditore) ..	0,0	0,0	0,0	0,0	0,0	0,0
Debiti diversi verso lo Stato .....	1,1	0,9	0,3	0,2	0,3	0,2
Accantonamenti diversi .....	50,3	51,4	48,6	49,4	48,6	49,4
Fondi ammortamento diversi .....	0,4	0,5	0,4	0,5	0,4	0,5
Partite varie .....	0,7	0,4	9,3	3,4	3,0	4,8
Ratei e risconti .....	0,6	0,5	0,1	0,1	0,1	0,1
Capitale sociale .....	0,0	0,0	0,0	0,0	0,0	0,0
Fondo di riserva ordinario .....	0,3	0,4	0,4	0,5	0,4	0,5
Fondo di riserva straordinario .....	0,3	1,7	1,7	1,8	1,7	1,8
Utile netto da ripartire .....	0,2	0,4	0,0	0,0	0,0	0,0
Rendite dell'esercizio .....	1,3	0,0	4,8	5,8	5,1	6,0
Totale passivo e patrimonio .....	<b>166,2</b>	<b>181,0</b>	<b>183,2</b>	<b>194,9</b>	<b>179,7</b>	<b>200,2</b>
Depositanti di titoli e altri valori .....	<b>334,6</b>	<b>434,5</b>	<b>418,4</b>	<b>539,8</b>	<b>416,5</b>	<b>553,8</b>

<sup>1</sup> 1 bilione = 1.000.000.000.000.

XX - 7. — DEUTSCHE BUNDESBANK

(Milliarden DM)

	1982 31. Dez.	1983 31. Dez.	1984 31. Dez.	1985 31. Dez.	1985 7. April	1986 7. April	1985 7. Mai	1986 7. Mai
<b>AKTIVA</b>								
Währungsreserven .....	84,4	81,5	81,6	83,6	75,3	85,3	76,2	79,0
Gold .....	13,7	13,7	13,7	13,7	13,7	13,7	13,7	13,7
Reserveposition im Internationalen Währungs- fonds und Sonderziehungsrechte .....	12,2	14,6	16,1	13,2	15,8	13,3	15,8	13,0
Forderungen an den Europäischen Fonds für währungspolitische Zusammenarbeit im Rah- men des Europäischen Währungssystems ...	19,6	15,4	14,3	17,2	12,8	15,9	11,8	14,1
Devisen und Sorten .....	38,9	37,8	37,5	39,5	33,0	42,4	34,9	38,2
Kredite und sonstige Forderungen an das Ausland	2,5	2,5	2,5	2,5	2,5	2,5	2,5	2,5
Kredite an inländische Kreditinstitute .....	74,8	85,5	96,3	105,3	105,4	100,1	101,6	99,9
Inlandswechsel .....	46,7	46,6	47,8	44,1	49,5	44,0	49,1	42,8
Im Offenmarktgeschäft mit Rücknahmeverein- barung angekaufte Inlandswechsel und Wert- papiere .....	9,1	16,2	25,7	41,6	39,8	35,3	36,8	37,1
Auslandswechsel .....	7,0	9,4	14,8	17,3	15,7	20,7	15,6	19,9
Lombardforderungen .....	12,0	13,3	8,0	2,3	0,4	0,1	0,1	0,1
Kredite und Forderungen an öffentliche Haushalte	10,1	9,6	11,1	8,9	15,4	14,8	15,7	12,5
Kassenkredite (Buchkredite) .....	1,4	0,9	2,4	0,2	6,7	6,1	7,0	3,8
Schatzwechsel und unverzinsliche Schatzanwei- sungen .....	0,0	0,0	0,0	0,0	0,0	0,0	0,0	0,0
Ausgleichsforderungen und unverzinsliche Schuldverschreibung .....	8,7	8,7	8,7	8,7	8,7	8,7	8,7	8,7
Kredite an Bundesbahn und Bundespost .....	0,0	0,0	0,0	0,0	0,3	0,0	0,0	0,0
Wertpapiere .....	5,4	7,8	4,3	4,1	4,1	4,5	4,0	4,6
Deutsche Scheidemünzen .....	1,1	1,0	1,0	1,0	0,9	0,9	0,9	0,9
Postgiroguthaben .....	0,2	0,2	0,1	0,2	0,2	0,2	0,2	0,1
Sonstige Aktiva .....	7,8	9,0	11,3	11,3	7,6	6,4	7,5	6,8
Ingesamt ...	186,3	197,1	208,2	216,9	211,7	214,7	208,6	206,3
<b>PASSIVA</b>								
Banknotenumlauf .....	88,6	96,1	100,6	105,4	101,0	104,6	98,6	105,9
Einlagen von Kreditinstituten .....	51,9	52,7	54,3	55,8	47,6	53,4	52,9	49,8
auf Girokonten .....	51,9	52,7	54,3	55,8	47,6	53,4	52,9	49,8
sonstige .....	0,0	0,0	0,0	0,0	0,0	0,0	0,0	0,0
Einlagen von öffentlichen Haushalten .....	1,3	2,1	1,0	2,3	1,9	3,1	1,5	1,7
Bund .....	0,7	1,5	0,4	1,2	0,1	0,1	0,1	0,2
Lastenausgleichsfonds und E.R.P.-Sondervermö- gen .....	0,2	0,0	0,0	0,0	0,0	0,0	0,0	0,0
Länder .....	0,3	0,6	0,5	1,1	1,7	3,0	1,3	1,5
Andere öffentliche Einleger .....	0,1	0,0	0,1	0,0	0,1	0,0	0,1	0,0
Einlagen von anderen inländischen Einlegern ...	3,5	3,2	2,8	1,6	2,5	3,3	3,0	2,3
Bundesbahn .....	0,0	0,0	0,0	0,0	0,0	0,0	0,0	0,0
Bundespost (einschl. Postgiro- und Postspar- kassenämter) .....	2,9	2,6	2,1	0,7	2,0	2,8	2,5	1,8
Sonstige Einleger .....	0,6	0,6	0,7	0,9	0,5	0,5	0,5	0,5
Verbindlichkeiten gegenüber Kreditinstituten ....	0,0	0,0	0,0	0,0	0,0	0,0	0,0	0,0
Verbindlichkeiten aus abgegebenen Mobilisierungs- und Liquiditätspapieren .....	4,6	6,3	6,5	8,8	5,9	6,3	5,6	6,4
Verbindlichkeiten aus dem Auslandsgeschäft ....	12,0	9,8	11,4	14,6	13,2	15,1	13,6	16,4
Einlagen ausländischer Einleger .....	9,5	9,8	11,4	14,6	13,2	15,1	13,6	16,4
Sonstige .....	2,5	0,0	0,0	0,0	0,0	0,0	0,0	0,0
Verbindlichkeiten gegenüber dem Europäischen Fonds für währungspolitische Zusammenarbeit im Rahmen des Europäischen Währungssystems	—	—	—	—	—	—	—	0,8
Ausgleichsposten für zugeteilte Sonderziehungs- rechte .....	3,2	3,5	3,7	3,3	3,7	3,3	3,7	3,3
Sonstige Passiva .....	21,2	23,4	27,9	25,1	35,9	25,6	29,7	19,7
Ingesamt ...	186,3	197,1	208,2	216,9	211,7	214,7	208,6	206,3

**XX - 8. — BANQUE NATIONALE SUISSE**

(milliards de francs suisses)

	1982 31 décembre	1983 31 décembre	1984 31 décembre	1985 31 décembre	1985 10 avril	1986 10 avril	1985 10 mai	1986 9 mai
<b>ACTIF</b>								
Encaisse-or .....	11,9	12,1	12,1	12,1	11,9	11,9	11,9	11,9
Devises .....	31,9	32,7	38,9	38,1	35,7	35,3	36,2	35,7
Droits de tirage spéciaux .....	0,0	0,0	0,0	0,0	0,0	0,0	0,0	0,0
Portefeuille suisse :								
valeurs escomptées .....	2,1	2,5	2,4	2,4	0,2	0,1	0,2	0,1
bons du Trésor de la Confédération <sup>1</sup> .....	0,1	0,2	0,3	0,4	0,0	0,0	0,0	0,0
Avances sur nantissement .....	1,6	2,4	2,7	3,0	0,0	0,0	0,0	0,0
Titres :								
pouvant servir de couverture .....	0,1	0,1	0,1	0,2	0,1	0,1	0,1	0,2
autres .....	1,2	1,5	1,7	1,7	1,7	1,8	1,7	1,8
Correspondants en Suisse .....	0,3	0,3	0,5	0,5	0,1	0,1	0,1	0,1
Autres postes de l'actif .....	0,2	0,1	0,0	0,1	0,3	0,3	0,3	0,3
Total .....	49,4	51,9	58,7	58,5	50,0	49,6	50,5	50,1
<b>PASSIF</b>								
Capital social et fonds de réserve .....	0,1	0,1	0,1	0,1	0,1	0,1	0,1	0,1
Billets en circulation .....	24,5	24,7	26,5	25,8	23,8	23,7	23,4	23,9
Engagements à vue :								
comptes de virements des banques et sociétés financières en Suisse .....	14,0	14,2	14,2	14,1	6,9	7,7	7,1	7,7
autres engagements à vue .....	1,7	1,0	1,2	2,6	1,6	1,7	2,0	1,9
Réserves minimales des banques sur :								
les engagements en Suisse .....	0,0	0,0	0,0	0,0	0,0	0,0	0,0	0,0
les engagements envers l'étranger .....	0,0	0,0	0,0	0,0	0,0	0,0	0,0	0,0
Engagements à terme :								
bons émis par la Banque .....	0,2	0,0	0,0	0,0	0,0	0,0	0,0	0,0
Autres postes du passif .....	8,9	11,9	16,7	15,9	17,6	16,4	17,9	16,5
Total .....	49,4	51,9	58,7	58,5	50,0	49,6	50,5	50,1

<sup>1</sup> Y compris créances comptables à court terme.

## XX - 9. — BANQUE DES REGLEMENTS INTERNATIONAUX

Situation en milliards de francs or<sup>1</sup> [unités de 0,29032258... gramme d'or fin (art. 4 des statuts)]

	1984 31 décembre	1985 31 décembre	1985 31 mars	1986 31 mars	1985 30 avril	1986 30 avril
<b>ACTIF</b>						
Or .....	5,1	5,1	5,0	5,1	5,0	5,1
Espèces en caisse et avoirs bancaires à vue .....	0,0	0,0	0,0	0,0	0,0	0,0
Bons du Trésor .....	0,5	1,2	0,5	0,9	0,5	0,7
Dépôts à terme et avances .....	14,0	18,0	14,7	18,1	15,3	18,7
Or :						
à 3 mois au maximum .....	0,0	0,0	0,1	0,1	0,1	0,1
à plus de 3 mois .....	0,0	0,0	0,0	0,0	0,0	0,0
Monnaies						
à 3 mois au maximum .....	12,3	16,4	12,5	16,1	13,5	15,8
à plus de 3 mois .....	1,7	1,6	2,1	1,9	1,7	2,8
Titres à terme .....	3,1	3,5	2,7	2,5	2,4	2,4
à 3 mois au maximum .....	1,9	2,4	1,5	1,3	1,4	1,1
à plus de 3 mois .....	1,2	1,1	1,2	1,2	1,0	1,3
Divers .....	0,0	0,0	0,0	0,0	0,0	0,0
<i>Total de l'actif</i> .....	<b>22,7</b>	<b>27,8</b>	<b>22,9</b>	<b>26,6</b>	<b>23,2</b>	<b>26,9</b>
<b>PASSIF</b>						
<b>Capital<sup>1</sup> :</b>						
Actions libérées de 25 p.c. ....	0,3	0,3	0,3	0,3	0,3	0,3
<b>Réserves</b> .....						
Fonds de réserve légale .....	0,0	0,1	0,0	0,1	0,0	0,1
Fonds de réserve générale .....	0,5	0,5	0,5	0,5	0,5	0,5
Fonds spécial de réserve de dividendes .....	0,0	0,0	0,0	0,0	0,0	0,0
Fonds de réserve libre .....	0,3	0,3	0,3	0,3	0,3	0,3
<b>Dépôts (or)</b> .....						
Banques centrales :						
à vue .....	4,3	4,4	4,3	4,4	4,3	4,4
à 3 mois au maximum .....	0,1	0,0	0,1	0,0	0,1	0,0
à plus de 3 mois .....	0,0	0,0	0,0	0,0	0,0	0,0
Autres déposants :						
à vue .....	0,0	0,0	0,0	0,0	0,0	0,0
<b>Dépôts (monnaies)</b> .....						
Banques centrales :						
à vue .....	0,3	0,8	0,3	0,9	0,4	0,8
à 3 mois au maximum .....	15,4	19,5	15,0	17,8	15,2	17,9
à plus de 3 mois .....	1,0	0,6	1,4	0,7	1,4	0,8
Autres déposants :						
à vue .....	0,0	0,0	0,0	0,0	0,0	0,0
à 3 mois au maximum .....	0,1	0,7	0,2	0,8	0,3	1,0
à plus de 3 mois .....	0,0	0,0	0,0	0,0	0,0	0,0
Divers .....	0,4	0,6	0,5	0,8	0,4	0,8
<i>Total du passif</i> .....	<b>22,7</b>	<b>27,8</b>	<b>22,9</b>	<b>26,6</b>	<b>23,2</b>	<b>26,9</b>
<sup>1</sup> Capital autorisé .....	1,5	1,5	1,5	1,5	1,5	1,5
Capital émis .....	1,2	1,2	1,2	1,2	1,2	1,2

<sup>1</sup> Les éléments d'actif et de passif en dollars E.U. sont convertis au cours de \$ E.U. 208 l'once d'or fin (équivalent à 1 franc-or = \$ E.U. 1,94149...) et tous les autres éléments en monnaies sur la base des cours du marché par rapport au dollar E.U.

Bibliografische referenties : *International Financial Statistics* (F.M.I.). — *Banque de France* : « Compte rendu ». — *Bank of England* : « Report and accounts ». — *Board of Governors of the Federal Reserve system* : « Annual report ». — *De Nederlandsche Bank* : « Verslag over het boekjaar ». — *Banca d'Italia* : « Relazione Annuale ». — *Geschäftsbericht der Deutschen Bundesbank*. — *Banque Nationale Suisse* : « Rapports ». — *Banque des règlements internationaux* : « Rapports ».



# ECONOMISCHE WETGEVING

MEI 1986

*De verstrekte inlichtingen betreffen de bepalingen die van bijzonder belang zijn voor de algemene economie van het land en, in principe, in het Belgisch Staatsblad of het Publikatieblad van de Europese Gemeenschappen werden bekendgemaakt tijdens de aangeduide periode.*

*Met het oog op het vergemakkelijken van het opzoekingswerk worden de teksten als volgt samengebracht :*

1. Algemeenheden ;
2. Economische en financiële reglementering ;
3. Fiscale reglementering ;
4. Begrotingen, schulden en rekeningen van de overheid ;
  - 4.1. Europese Gemeenschappen ;
  - 4.2. Belgische Staat ;
  - 4.3. Gemeenschappen en Gewesten ;
  - 4.4. Lokale overheden ;
5. Sociale reglementering ;
  - 5.1. Arbeid ;
  - 5.2. Sociale zekerheid en bijstand ;
6. Buitenlandse economische en financiële betrekkingen ;
7. Diversen.

*De teksten worden voorafgegaan door alfabetisch geklasseerde sub-rubrieken ; binnen deze sub-rubrieken wordt chronologisch gerangschikt.*

*De meest belangrijke teksten worden integraal overgenomen. De andere worden enkel vermeld, eventueel gevolgd door een cursief gedrukte verklarende nota.*

*De volgende afkortingen worden gebruikt :*

*BLEU voor Belgisch-Luxemburgse Economische Unie, BLIW voor Belgisch-Luxemburgs Instituut voor de Wissel, BTW voor belasting op de toegevoegde waarde ; EG voor Europese Gemeenschappen ; EEG voor Europese Economische Gemeenschap ; EGKS voor Europese Gemeenschap voor Kolen en Staal ; Euratom voor Europese Gemeenschap voor Atoomenergie, K.B. voor Koninklijk Besluit.*

## 2. — ECONOMISCHE EN FINANCIËLE REGLEMENTERING

### FINANCIËLE INSTELLINGEN VAN OPENBAAR NUT.

#### Deposito- en Consignatiekas.

**Ministerieel besluit van 2 mei 1986** tot wijziging van het ministerieel besluit van 15 januari 1986 tot vaststelling van de rentevoet van de in 1986 uit te keren interesten voor de bij de Deposito- en Consignatiekas in bewaring gegeven consignaties, vrijwillige deposito's en borgtochten, *Staatsblad*, 31 mei 1986, bl. 8114.

*Behalve voor drie depositokategorieën wordt de rentevoet van de bij de Deposito- en Consignatiekas gegeven consignaties, vrijwillige deposito's en borgtochten op 5,50 pct. vastgesteld.*

#### Gewestelijke Investeringsmaatschappij voor Wallonië. Kapitaalverhoging.

**Besluit van de Waalse Gewestexecutieve van 6 maart 1986** houdende goedkeuring van de wijziging van de statuten van de Gewestelijke Investeringsmaatschappij voor Wallonië, *Staatsblad*, 28 mei 1986, bl. 7911.

*Het maatschappelijke kapitaal wordt op 3 miljard gebracht.*

#### Nationale Bank van België. Statuten. Wijzigingen.

**Koninklijk besluit van 7 april 1986** houdende goedkeuring van aan de statuten van de Nationale Bank van België aangebrachte wijzigingen, *Staatsblad*, 7 mei 1986, bl. 6594.

*Aanpassingen voornamelijk ingevolge de wet van 5 december 1984 tot wijziging van de wetten op de handelsvennootschappen, gecoördineerd op 30 november 1935.*

### HANDELSPRAKTIJKEN.

#### Opruimingen. Periode.

**Koninklijk besluit van 5 mei 1986** betreffende de opruimingen, *Staatsblad*, 13 mei 1986, bl. 6804.

*Vervangt het K.B. van 7 december 1973. De periode van opruiming wordt vastgesteld als volgt : van 5 januari tot en met 4 februari en van 5 juli tot en met 4 augustus, en aan de kust van 1 tot en met 31 augustus.*

### KAPITAALMARKT.

#### Gemeenschappelijke beleggingsfondsen. Besluit van de Bankcommissie. Besluit tot goedkeuring.

**Ministerieel besluit van 22 april 1986** tot goedkeuring van het besluit van de Bankcommissie van 18 maart 1986 tot vaststelling van het reglement voor de Belgische gemeenschappelijke beleggingsfondsen (open fondsen met veranderlijke samenstelling), *Staatsblad*, 6 mei 1986, bl. 6527.



Het besluit van de Bankcommissie vervangt dit van 3 april 1958 met dezelfde titel (artikel 33); de beheerders en bewaarders van gemeenschappelijke beleggingsfondsen moeten ten laatste op 31 december 1986 aan haar voorschriften voldoen (artikel 32).

**Afdeling 1 : « Algemene bepalingen » (artikels 1 tot 4)**

Worden bedoeld de open (het aantal rechten van deelneming is verandelijk) Belgische beleggingsfondsen met veranderlijke samenstelling (de beheerder bepaalt de samenstelling ervan overeenkomstig het beheersreglement) (artikel 2).

Hun benaming bevat de woorden « Belgisch gemeenschappelijk beleggingsfonds » of wordt er onmiddellijk door gevolgd (artikel 4).

**Afdeling 2 : « De beheerder » (artikels 5 tot 16)**

De beheerder handelt voor rekening van de deelnemers en uitsluitend in hun belang (artikel 5, lid 2).

Hij mag geen verrichtingen uitvoeren om voor zichzelf, de bewaarder, een deelnemer of een derde het uitoefenen van de controle op om het even welke privaatrechtelijke vennootschap of vereniging te vergemakkelijken (artikel 5, lid 3); evenmin als de bewaker mag hij, rechtstreeks noch middellijk optreden als tegenpartij in effectenverrichtingen voor rekening van het fonds (artikel 8, § 2).

Voor rekening van het fonds is het hem verboden aan een financiële vereniging deel te nemen en effecten van een vennootschap die failliet werd verklaard of een gerechtelijk akkoord of uitstel van betaling heeft bekomen te verwerven (artikel 9).

Volgens de artikels 7 en 8 mag de beheerder maximum 5 pct. beleggen in effecten van eenzelfde vennootschap, 10 pct. in effecten die niet ter beurse worden genoteerd of niet op een open en door beursautoriteiten gecontroleerde markt verhandeld worden en 5 pct. in effecten van andere instellingen voor collectieve belegging in effecten.

De beheerder mag onder bepaalde voorwaarden effecten kopen of verkopen en aankoop- of verkoopopties op effecten uitgeven (artikel 7, § 6 en 7).

Hij moet :

- een afzonderlijke boekhouding en een permanente inventaris van elk fonds bijhouden;
- een jaarlijks verslag en een halfjaarlijks verslag openbaar maken, waarvan artikel 14 de inhoud bepaalt.

Hij wordt met een beheerscommissie vergoed, waarvan het bedrag wordt vastgesteld door het beheersreglement (artikel 15).

**Afdeling 3 : « De bewaarder » (artikels 17 tot 20)**

De beheerder moet de onverdeelde activa in bewaring geven aan een Belgische privaatrechtelijke of openbare kredietinstelling (artikel 17). Deze bewaarder wordt, in opdracht van de beheerder, belast met de materiële verhandeling der onverdeelde activa; hij levert de verkochte effecten af tegen betaling, betaalt de aangekochte effecten bij hun aflevering en keert het bedrag van de coupons uit aan de deelnemers (artikel 19).

**Afdeling 4 : « De deelnemers » (artikels 21 tot 28)**

Gelijkheidsbeginsel van de rechten van alle deelnemers (artikel 21). Modaliteiten van de berekening van de prijs om in of uit het fonds te treden op basis van de inventariswaarde van de onverdeelde activa (artikels 24 tot 27). Het beheersreglement bepaalt of de inkomsten worden uitgekeerd dan wel gekapitaliseerd (artikel 28).

## LANDBOUW.

Zie ook onder 6 : Invoer. Uitvoer. Doorvoer. Landbouwprodukten. EEG maatregelen ten gevolge van het ongeval in de centrale van Tchernobyl.

### **EEG prijzen van de landbouwprodukten.**

*Verscheidene Publikatiebladen van mei 1986 publiceren verordeningen van de Raad tot vaststelling van de prijzen voor het verkoopseizoen 1986-1987.*

### **Melkproductie. Definitieve beëindiging. Vergoeding.**

**Verordening (EEG) n<sup>o</sup> 1336/86 van de Raad van 6 mei 1986** tot vaststelling van een vergoeding voor de definitieve beëindiging van de melkproductie, *Publikatieblad* n<sup>o</sup> L 119 van 8 mei 1986, bl. 21.

### **Steun aan de investeringen. Groenvoederproductie in de probleemgebieden.**

**Ministerieel besluit van 16 april 1986** tot toekenning van een steun aan de gezamenlijke investeringen voor groenvoederproductie in de probleemgebieden, *Staatsblad*, 29 mei 1986, bl. 7980.

## **ONDERWIJS.**

### **Beperking van de financiële middelen.**

*Zie ook onder 4.2. : Staatsuitgaven. Toelagen aan de universiteiten.*

**Koninklijk besluit n<sup>o</sup> 413 van 29 april 1986** houdende bepaling van de werkmiddelen voor het Rijksonderwijs en van de werkingstoelagen aan het gesubsidieerd onderwijs, *Staatsblad*, 17 mei 1986, bl. 7146.

*Beperking, door een enveloppesysteem, van de kredieten bestemd om de uitgaven te dekken met betrekking tot de werking, de uitrusting van de onderwijsinstellingen van het Rijks- en gesubsidieerd onderwijs en het kosteloos verstrekken van leerboeken en schoolbehoeften aan leerlingen.*

*Beperking van de werkingstoelagen aan het gesubsidieerd onderwijs tot deze van het schooljaar 1984-1985 voor de twee volgende jaren.*

## **TEWERKSTELLING.**

### **Aanwervingspremies. Aanpassing van de bedragen. Brusselse Gewest.**

**Koninklijk besluit van 12 juli 1985** tot wijziging, wat het Brusselse Gewest betreft, van artikel 10 van het koninklijk besluit van 10 oktober 1978 tot uitvoering van de artikelen 1, 2, 5, 7, 10 en 12 van de wet van 4 augustus 1978 tot economische heroriëntering, *Staatsblad*, 3 mei 1986, bl. 6320.

*De premie voor het aanwerven van werknemers mag per werknemer 100.000 F niet overschrijden voor de aanvragen ingediend vóór 1 januari 1981.*

## **PRIJZEN EN TARIEVEN.**

*Zie ook Handelspraktijken. Opruiming. Periode.*

## **Gas.**

**Ministerieel besluit van 27 mei 1986** tot wijziging van het ministerieel besluit van 8 september 1961 houdende reglementering van de prijzen van het gas geleverd door de openbare verdeling, *Staatsblad*, 29 mei 1986, bl. 7992.

*Nieuwe maandelijkse variatieformules van de prijzen van het gas geleverd door de openbare verdeling.*

## **Telefoon. Aansluiting en abonnement.**

**Koninklijk besluit van 29 april 1986** tot wijziging van het koninklijk besluit van 26 februari 1982 tot vaststelling van een sociaal telefoontarief, *Staatsblad*, 1 mei 1986, bl. 6226.

**Koninklijk besluit van 29 april 1986** tot wijziging van het koninklijk besluit van 20 september 1978 tot vaststelling van de hoofdtarieven voor telecommunicatie en van de tarieven voor de schouwing van de radio-installaties van rijnaken en binnenvaartuigen, *Staatsblad*, 1 mei 1986, bl. 6227.

**Ministerieel besluit van 29 april 1986** tot wijziging van het ministerieel besluit van 20 september 1978 tot vaststelling van bijkomende tarieven voor telecommunicatie en van de voorwaarden van aansluiting en gebruik van telecommunicatiemiddelen in binnenlands verkeer, *Staatsblad*, 1 mei 1986, bl. 6229, en bijlage, bl. 6234.

## **STATISTIEKEN.**

### **Rijksregister van de natuurlijke personen. Identificatienummer. Gebruiksmachtiging aan het Ministerie van Financiën.**

**Koninklijk besluit van 25 april 1986** waarbij sommige overheden van het Ministerie van Financiën gemachtigd worden om het identificatienummer van het Rijksregister van de natuurlijke personen te gebruiken, *Staatsblad*, 21 mei 1986, bl. 7360.

## **RENTEVOETEN.**

*Zie Financiële instellingen. Deposito- en Consignatiekas, en onder 3 : Inkomstenbelasting. Deposito- en spaarboekjes. Fiscale vrijstelling. Voorwaarden.*

## **VERVOER.**

### **Bezoldigd vervoer van personen.**

**Koninklijk besluit van 25 maart 1986** tot vaststelling van de voorwaarden voor de afgifte van machtigingen tot het exploiteren van ongeregeld bezoldigd vervoer van personen, *Staatsblad*, 27 mei 1986, bl. 7641.

## **Wegvervoer.**

*Zie onder 5.1. : Arbeidsduur. Wegvervoer.*

## **ZIEKENHUIZEN EN MEDISCHE INSTELLINGEN.**

### **Wijzigingen van de wet op de ziekenhuizen.**

**Koninklijk besluit n<sup>r</sup> 407 van 18 april 1986** tot wijziging en aanvulling van de wet van 23 december 1963 op de ziekenhuizen, *Staatsblad*, 6 mei 1986, bl. 6464.

*Wijzigingen in verband met het toepassingsgebied, de bepalingen inzake de erkenning en programmering en de financiering van de ziekenhuizen.*

*Invoering van bepalingen inzake het geldelijk statuut van de ziekenhuisgeneesheren.*

## **3. — FISCALE REGLEMENTERING**

### **INKOMSTENBELASTING.**

#### **Deposito- en spaarboekjes. Fiscale vrijstelling. Voorwaarden.**

**Koninklijk besluit van 13 mei 1986** tot wijziging, op het stuk van de inkomsten uit spaardeposito's, van het koninklijk besluit van 4 maart 1965 tot uitvoering van het Wetboek van de Inkomstenbelastingen, *Staatsblad*, 15 mei 1986, bl. 6939.

*De basisrentevoet wordt vanaf 16 mei van 4,30 tot 4 pct. verminderd. De getrouwheids- en aangroeipremie mag 1,25 pct. (voorheen 1,50 pct.) niet overschrijden voor de deposito's ontvangen na 13 mei.*

### **EGKS-HEFFINGEN.**

#### **Invoering van een voorrecht.**

**Aanbeveling 86/198/EGKS van de Commissie van 13 mei 1986** inzake de invoering van een voorrecht voor schuldvorderingen uit hoofde van de heffingen op de produktie van kolen en staal, *Publikatieblad* n<sup>r</sup> L 144 van 19 mei 1986, bl. 40.

#### *Uittreksel*

*Artikel 1.* — De Lid-Statens die aan fiscale vorderingen van de Staat een zich over alle goederen van de belastingschuldige of over een deel daarvan uitstrekking voorrecht toekennen, kennen datzelfde voorrecht toe aan de schuldvorderingen die zijn ontstaan uit de oplegging van de in de artikelen 49 en 50 van het Verdrag bedoelde heffingen in alle, in hun nationale wetgeving geregelde gevallen van samenloop van schuldeisers.

## 4. — BEGROTINGEN, SCHULDEN EN REKENINGEN VAN DE OVERHEID

### 4.2. BELGISCHE STAAT.

#### RIJKSCOMPTABILITEIT.

##### Basiswetgeving. Wijzigingen.

**Koninklijk besluit n<sup>o</sup> 402 van 18 april 1986** tot wijziging van de artikelen 17 en 18 van de wet van 28 juni 1963 tot wijziging en aanvulling van de wetten op de Rijkscomptabiliteit, *Staatsblad*, 6 mei 1986, bl. 6449.

*Afschaffing van de automatische overdracht der gesplitste kredieten, behalve, in geval van noodzakelijkheid, toepassing van een procedure door de Koning te bepalen. Handhaving van de overdracht der niet-gesplitste kredieten. Opheffing van de bevoegdheid van de Koning om de grootte van de overdracht van het gedeelte van de kredieten dat niet noodzakelijk wordt geacht voor het doel waarvoor de kredieten werden toegekend te beperken.*

**Koninklijk besluit n<sup>o</sup> 403 van 18 april 1986** tot wijziging van artikel 24 van de wet van 28 juni 1963 tot wijziging en aanvulling van de wetten op de Rijkscomptabiliteit, *Staatsblad*, 6 mei 1986, bl. 6453.

*De uitvoering van de beraadslagingen van de Ministerraad die, in geval van uitzonderlijke of onvoorziene omstandigheden, machtiging verlenen tot het vastleggen, het ordonnanceren of het betalen van uitgaven die groter zijn dan de kredieten of waarvoor geen kredieten zijn voorzien, zal voortaan opgeschort worden tot de indiening van een wetsontwerp waarbij de nodige kredieten worden geopend, wanneer ze betrekking hebben op een bedrag van ten minste 300 miljoen F, of 20 miljoen F als de uitgaven ten minste 15 pct. vertegenwoordigen van het krediet ten laste waarvan die uitgaven worden aangerekend.*

#### STAATSUITGAVEN.

##### Fondsen voor schoolgebouwen. Dotaties en tussenkomsten. Beperking.

**Koninklijk besluit n<sup>o</sup> 411 van 25 april 1986** houdende beperking van de dotaties voor de Fondsen voor schoolgebouwen, *Staatsblad*, 10 mei 1986, bl. 6706.

##### Toelagen aan de universiteiten.

**Koninklijk besluit n<sup>o</sup> 412 van 25 april 1986** tot wijziging van artikel 2 van de wet van 3 augustus 1960 houdende toekenning van sociale voordelen aan universiteiten en gelijkgestelde inrichtingen, *Staatsblad*, 10 mei 1986, bl. 6713.

*Het bedrag van de sociale toelagen voor het jaar 1986 mag, in geen enkel geval, dit van 1985 overschrijden.*

#### 4.3. GEMEENSCHAPPEN EN GEWESTEN.

##### DUITSTALIGE GEMEENSCHAP.

**Bijzonder fonds voor maatschappelijk welzijn. Verdeling tussen de openbare centra voor maatschappelijk welzijn.**

**Besluit van de Executieve van de Duitstalige Gemeenschap van 10 januari 1986** houdende vaststelling, voor het jaar 1986 van de objectieve criteria voor de verdeling van het bijzonder fonds voor maatschappelijk welzijn onder de openbare centra voor maatschappelijk welzijn van de Duitstalige Gemeenschap, *Staatsblad*, 10 mei 1986, bl. 6725.

##### FRANSE GEMEENSCHAP.

**Begroting 1985. Tweede aanpassing.**

**Decreet van de Raad van de Franse Gemeenschap van 27 maart 1986** houdende de tweede aanpassing van de begroting van de Franse Gemeenschap voor het begrotingsjaar 1985, *Staatsblad*, 15 mei 1986, bl. 6981.

**Begroting 1986. Culturele uitgaven, « Education nationale ».**

**Decreet van de Raad van de Franse Gemeenschap van 27 maart 1986** voor de Culturele Uitgaven, « Education nationale », van het begrotingsjaar 1986. Aangelegenheden bedoeld bij artikel 59bis, § 2, 2°, van de Grondwet, *Staatsblad*, 3 mei 1986, bl. 6337.

**Begroting 1986.**

**Decreet van de Raad van de Franse Gemeenschap van 27 maart 1986** houdende de begroting van de Franse Gemeenschap voor het begrotingsjaar 1986, *Staatsblad*, 27 mei 1986, bl. 7754.

### 5. — SOCIALE REGLEMENTERING

#### 5.1. ARBEID

##### ARBEIDSDUUR.

**Wegvervoer.**

**Koninklijk besluit van 25 april 1986** betreffende de arbeidsduur van sommige werklieden tewerkgesteld in de ondernemingen van goederenvervoer, *Staatsblad*, 27 mei 1986, bl. 7640.

##### INKOMSTENMATIGING.

*Zie onder 5.2.1. : Sociale bijdragen. Loonmatigingsbijdrage.*

## VERLOF EN LOOPBAANONDERBREKINGEN.

*Zie onder 5.2.1. : Gelijkheid tussen man en vrouw.*

## 5.2. SOCIALE ZEKERHEID EN BIJSTAND.

### 5.2.1. ALGEMEENHEDEN.

#### GELIJKHEID TUSSEN MAN EN VROUW.

**Koninklijk besluit n<sup>o</sup> 410 van 18 april 1986** tot wijziging van de wet van 11 juli 1973 tot verbetering van de toestand van de bezoldigde moeder die tijdelijk ophoudt onderworpen te zijn aan de maatschappelijke zekerheid in sommige regelingen van de maatschappelijke zekerheid, *Staatsblad*, 6 mei 1986, bl. 6525.

*Behoud van sociale zekerheidsrechten van de werknemers die, om hun kind tot de leeftijd van drie jaar op te voeden, hun werkprestaties met ten minste de helft verminderen.*

*Tot nu toe konden alleen de werkneemsters van dit stelsel genieten.*

#### SOCIALE BIJDRAGEN.

**Bijzondere bijdrage. Alleenstaanden en gezinnen zonder kinderen. Werknemers van de openbare en van de privé-sector.**

**Koninklijk besluit n<sup>o</sup> 405 van 18 april 1986** tot wijziging van het koninklijk besluit n<sup>o</sup> 227 van 9 december 1983 tot instelling voor de loon- en weddetrekkenden van de openbare en van de privé-sector, van een bijzondere bijdrage ten laste van de alleenstaanden en van de gezinnen zonder kinderen, *Staatsblad*, 6 mei 1986, bl. 6460.

*Ten einde een dubbele inhouding te vermijden ingeval een rechthebbende op verminderde kinderbijslag niet meer tot het gezin van de bijslagtrekkende behoort, zal deze laatste niet meer gehouden zijn de bijzondere bijdrage ten laste van de alleenstaanden en de gezinnen zonder kinderen te storten.*

#### Loonmatigingsbijdrage.

**Koninklijk besluit n<sup>o</sup> 401 van 18 april 1986** tot instelling van een sociale zekerheidsbijdrage, loonmatigingsbijdrage genaamd, en tot wijziging van het koninklijk besluit n<sup>o</sup> 278 van 30 maart 1984 houdende bepaalde maatregelen inzake loonmatiging met het oog op de bevordering van de tewerkstelling, de vermindering van de openbare lasten en het financieel evenwicht van de stelsels van de sociale zekerheid, *Staatsblad*, 6 mei 1986, bl. 6443.

*Overdracht naar 1987 van de indexsprong ten belope van 2 pct. zoals bepaald bij K.B. n<sup>o</sup> 278 voor 1986, ingeval hij niet plaats mocht hebben wegens het stagneren van de evolutie van het indexcijfer.*

*Invoering, vanaf 1 januari 1987, van een loonmatigingsbijdrage verschuldigd door werkgevers voor hun personeel die aan minstens één van de sociale zekerheidsstelsels zijn onderworpen, met uitsluiting van de personeelsleden die rechtstreeks ten laste van de Rijksbegroting worden bezoldigd. De N.M.B.S. is de bijdrage verschuldigd voor haar personeel.*

*Die bijdrage bedraagt 5,85 pct. van het bedrag van het loon van de werknemers en van de werkgeversbijdragen, percentage te vermenigvuldigen met de factor :*

*gemiddelde indexcijfer van het vierde kwartaal 1986*

---

*gemiddelde indexcijfer der consumptieprijsen van het jaar waarin de bijdrage verschuldigd is*

## **Solidariteitsbijdrage. Openbare sector. Navordering. Bevoegdheid van de R.S.Z.**

**Koninklijk besluit n<sup>o</sup> 404 van 18 april 1986** tot wijziging van de herstelwet van 10 februari 1981 tot invoering van een solidariteitsbijdrage ten laste van de personen rechtstreeks of onrechtstreeks bezoldigd door de openbare sector, *Staatsblad*, 6 mei 1986, bl. 6456.

*De Rijksdienst voor sociale zekerheid wordt voortaan belast, niet alleen met de inning, maar ook met de navordering van de solidariteitsbijdrage, ingevoerd door de herstelwet van 10 februari 1981 ten laste van de personen, rechtstreeks of onrechtstreeks bezoldigd door de openbare sector.*

*Die bijdrage wordt aan dezelfde regels onderworpen als de sociale zekerheidsbijdragen wat betreft het toezicht, de aanwijzing van de bevoegde rechter en de verjaring inzake rechtsvorderingen.*

## **Werkgeversbijdragen. Tewerkstellingsfonds.**

**Koninklijk besluit n<sup>o</sup> 406 van 18 april 1986** tot wijziging van artikel 50 van de herstelwet van 22 januari 1985 houdende sociale bepalingen, *Staatsblad*, 6 mei 1986, bl. 6462.

*De bijdrage voor 1986 en 1987, te storten door de werkgevers die niet gebonden zijn door een collectieve arbeidsovereenkomst, wordt berekend op basis van de aan de Rijksdienst voor sociale zekerheid aangegeven loonsom voor respectievelijk 1984 en 1985.*

*Zij moet gestort worden binnen dezelfde termijnen als de betaling van de sociale zekerheidsbijdragen voor respectievelijk het derde kwartaal 1986 en het derde kwartaal 1987.*

### **5.2.2. BIJZONDERE STELSLS. UITKERINGEN.**

#### **JAARLIJKSE VAKANTIE.**

##### **Financiering. Gelijktelling wegens militaire verplichtingen. Wijzigingen.**

**Koninklijk besluit n<sup>o</sup> 409 van 18 april 1986** tot wijziging van de wetten betreffende de jaarlijkse vakantie van de werknemers, gecoördineerd op 28 juni 1971, *Staatsblad*, 6 mei 1986, bl. 6523.

*Het vakantiegeld van de gelijkgestelde dagen die voortvloeien uit de militaire verplichtingen zal volledig ten laste zijn van het fonds gevormd door inhoudingen op het vakantiegeld en niet meer in gelijke delen tussen voornoemd fonds en dit gevormd door de sociale bijdragen van de werkgevers.*

#### **ZIEKTE- EN INVALIDITEITSVERZEKERING.**

##### **Wet van 1963. Diverse wijzigingen.**

**Koninklijk besluit n<sup>o</sup> 408 van 18 april 1986** tot wijziging van de wet van 9 augustus 1963 tot instelling en organisatie van een regeling voor verplichte ziekte- en invaliditeitsverzekering, *Staatsblad*, 6 mei 1986, bl. 6515.

*Voorziet de controle door het R.I.Z.I.V. van de overeenstemming tussen boekhoudkundige en statistische circuits in de ziekteverzekering.*

*Machtiging aan de Koning de rechtstreekse betaling (derde betaler) te organiseren.*



*Duidelijker omschrijving van de verstrekkingen waarop de verhoogde persoonlijke bijdrage van toepassing is.*

*Milderen van de sancties op paramedici die hun verplichtingen tot bijhouden van een verstrekkingenregister niet naleven.*

## 6. — BUITENLANDSE ECONOMISCHE EN FINANCIËLE BETREKKINGEN

### GRONDSTOFFENAKKOORDEN.

#### Tropisch hout.

Wet van 3 februari 1986 houdende goedkeuring van de Internationale Overeenkomst inzake tropisch hout 1983 en van de Bijlagen, opgemaakt te Genève op 18 november 1983, *Staatsblad*, 16 mei 1986, bl. 7067.

### INVOER. UITVOER. DOORVOER.

#### IJzer- en Staalprodukten.

Beschikking 86/184/EGKS van de Commissie van 2 april 1986 houdende vaststelling van de omvang van de leveranties van EGKS-ijzer- en staalprodukten van oorsprong uit Spanje in de overige Lid-Staten van de Gemeenschap, met uitzondering van Portugal, *Publikatieblad* n° L 132 van 21 mei 1986, bl. 37.

*Begrenzing voor 1986 tot 850.000 ton.*

Beschikking 86/185/EGKS van de Commissie van 2 april 1986 houdende vaststelling van de omvang van de leveranties van EGKS-ijzer- en staalprodukten van oorsprong uit Portugal in de overige Lid-Staten van de Gemeenschap, met uitzondering van Spanje, *Publikatieblad* n° L 132 van 21 mei 1986, bl. 38.

*Begrenzing voor 1986 tot 90.000 ton.*

#### Landbouwprodukten. EEG maatregelen ten gevolge van het ongeval in de centrale van Tchernobyl.

Aanbeveling 86/156/EEG van de Commissie van 6 mei 1986 aan de Lid-Staten betreffende de ten gevolge van de radioactieve neerslag uit de Sovjetunie nationaal getroffen maatregelen voor landbouwprodukten, *Publikatieblad* n° L 118 van 7 mei 1986, bl. 28.

*Maximum radioactiviteitsvoeten voor het in de handel brengen en het uitvoeren van landbouwprodukten in de Gemeenschap.*

Beschikking 86/157/EEG van de Commissie van 7 mei 1986 houdende schorsing van de inschrijving van sommige landen op de lijst van derde landen waaruit de Lid-Staten de invoer van runderen en varkens en van vers vlees toestaan, *Publikatieblad* n° L 120 van 8 mei 1986, bl. 66.

*Schorsing tot 31 mei van de invoer van runderen en varkens en van vers vlees afkomstig uit Bulgarije, Hongarije, Joegoslavië, Polen, Roemenië, Tsjecho-Slovakije en de Sovjetunie.*

**Verordening (EEG) n° 1388/86 van de Raad van 12 mei 1986** inzake schorsing van de invoer van bepaalde landbouwprodukten van oorsprong uit bepaalde derde landen, *Publikatieblad* n° L 127 van 13 mei 1986, bl. 1.

*Schorsing tot 31 mei van de invoer van bepaalde landbouwprodukten van oorsprong uit dezelfde landen.*

**Verordening (EEG) n° 1505/86 van de Commissie van 16 mei 1986** houdende uitvoeringsbepalingen van Verordening (EEG) n° 1388/86 van de Raad inzake schorsing van de invoer van bepaalde landbouwprodukten van oorsprong uit bepaalde derde landen, *Publikatieblad* n° L 131 van 17 mei 1986, bl. 45.

*Wijziging en vereenvoudiging van de lijst van de landbouwprodukten waarvan de invoer door de vorige verordening wordt geschorst.*

**Verordening (EEG) n° 1707/86 van de Raad van 30 mei 1986** betreffende de voorwaarden voor de invoer van landbouwprodukten van oorsprong uit derde landen ingevolge het ongeluk in de kerncentrale van Tchernobyl, *Publikatieblad* n° L 146 van 31 mei 1986, bl. 88.

*Deze verordening maakt het mogelijk vanaf 31 mei 1986 de invoer te hervatten van de landbouwprodukten die tot die datum door bovengenoemde verordening (EEG) n° 1388/86 geschorst was, op voorwaarde dat de produkten aan maximale toleranties voldoen.*

*De verordening verstrijkt op 30 september 1986.*

## LITERATUUR

### IN VERBAND MET DE ECONOMISCHE EN FINANCIËLE AANGELEGENHEDEN DIE VAN BELANG ZIJN VOOR BELGIE

*Onderstaande literatuurlijst sluit aan bij die welke in het voorafgaande Tijdschrift is gepubliceerd. De in aanmerking genomen werken en artikels zijn in alfabetische volgorde van resp. de auteurs en de tijdschriften geklasseerd. Bovendien dragen ze een of meer nummers van de decimale classificatie die bij de Nationale Bank in gebruik is. Een verkorte versie van die classificatie werd in het januarinummer 1974 gepubliceerd en kan op aanvraag verkregen worden bij de Documentatiedienst van de Nationale Bank van België, de Berlaimontlaan 5, 1000 Brussel. De volledige classificatie, evenals de vermelde werken en artikels, kunnen worden geraadpleegd in de Wetenschappelijke Bibliotheek van de Bank.*

*Er zij aan herinnerd dat deze literatuurlijst de jaarverslagen van instellingen noch de statistische bronnen overneemt.*



BASTIN, J.

L'évolution des conceptions en matière de faillite.  
(In : *ANNALES DE DROIT DE LIEGE, Liège, 3, 1986*  
*05/06, p. 165-182.*)

BE 514

de MEYER, C.

Medium-term prospects for private use of the Ecu.  
(In : *A.B.N. ECONOMIC REVIEW, Amsterdam, 114,*  
*1986 04, p. 13-20.*)

NL 1

333.46 - 333.451.1 - 333.110.  
333.741. - 333.602. - 333.831.0

338.043.

BELGISCHE VERENIGING DER BANKEN.

EUROPE...

De monetaire en financiële ontwikkelingen in  
1985.  
(Aspecten en Documenten, 44.)  
*Brussel, B.V.B., 1986, 56 p.*

Nouvelles technologies et changement social. L'au-  
tomatisation industrielle.  
(In : *EUROPE SOCIALE, Luxembourg, 1 sup., 1986,*  
*p. 1-153.*)

EEC 28F

336.301. - 336.310. - 333.715. - 333.131.6  
333.660. - 333.634. - 333.631.  
336.313. - 336.314. - 333.832.6

351.2

BELGISCHE VERENIGING DER BANKEN.

GOBIN, C.

De banken en de overheidsschuld.  
(Aspecten en Documenten, 45.)  
*Brussel, B.V.B., 1986, 50 p.*

L'Etat belge et la problématique de l'environne-  
ment.  
(In : *COURRIER HEBDOMADAIRE - C.R.I.S.P., Bruxel-*  
*les, 1109, 1986 02 14, p. 1-39.*)

BE 28E

333.744.

331.13

BOSSUYT, R.

HENU, B.

Factoring.  
(In : *ACCOUNTANCY THEMA'S, Brussel, 1, 1986 02,*  
*p. 19-24.*)

BE 503

De Belgisch-Britse handelsbetrekkingen, 1919-  
1939.  
(In : *REVUE BELGE D'HISTOIRE CONTEMPORAINE -*  
*BELGISCH TIJDSCHRIFT VOOR NIEUWSTE GESCHIE-*  
*DENIS, Gand/Gent, 3-4, 1985 07/12, p. 271-305.*)

BE 135



323.1 - 347.91

HENRARD, M.

Quelle(s) langue(s) dans l'entreprise?

(In : *ORIENTATIONS, Bruxelles, 3, 1986 03, p. 69-75.*)

BE 120

333.432.8 - 338.340. - 338.341.1

L'HERITEAU, M.-F.

Le Fonds Monétaire International et les pays du Tiers Monde.

(Institut d'Etude du Développement Economique et Social - Tiers Monde.)

*Paris, Presses Universitaires de France, 1986, 277 p.*

343.535. - 347.736.

JAMINON, R.

Facteurs explicatifs de faillites.

(In : *ANNALES DE DROIT DE LIEGE, Liège, 3, 1986 05/06, p. 197-207.*)

BE 514

339.115. - 336.311.2 - 382.51

MARQUEZ, J. & McNEILLY, C.

Can debtor countries service their debts? Income and price elasticities for exports of developing countries.

(In : *INTERNATIONAL FINANCE DISCUSSION PAPERS, Washington, 277, 1986 04, p. 1-51.*)

US 25A

333.633.0 - 336.207. - 339.312.6

KLEYNEN, G.

Quelle est la nature juridique et la portée du droit au « superdividende » revenant aux actions émises dans le cadre de l'arrêté royal n° 15?

(In : *JOURNAL DES TRIBUNAUX, Bruxelles, 5377, 1986 04 26, p. 261-264.*)

BE 599

347.720.0 - 347.725. - 347.728.0

NIEUWE...

Het nieuwe vennootschappenrecht na de wet van 5 december 1984. (Verslagen en gesprekken van de studiedagen gehouden op 5 december 1984 te Antwerpen en op 8 december 1984 te Gent.)

*Antwerpen, Kluwer Rechtswetenschappen, 1985, VI + 255 p.*

339.115. - 338.340. - 338.341.1  
333.432.8

KOERNER, P. et al.

Im Teufelskreis der Verschuldung : der Internationale Währungsfonds und die Dritte Welt.

*Hamburg, Junius Verlag, 1984, 262 p.*

658.42

OLIVIER, H.

La profession de reviseur d'entreprises et son organisation.

(In : *REVUE BELGE DES SCIENCES COMMERCIALES, Bruxelles, 3, 1986 03, p. 50-66.*)

BE 140





331.061.

PLANBUREAU.

Vooruitzichten 1986-1990 van februari 1986.

*Brussel, Planbureau, 1986, 92 p.*

321.2 - 331.01 - 331.062. - 331.31

333.844. - 336.61 - 339.21

323.3 - 332.630. - 332.810.

SCHOONBROODT, J.

Etat de besoin, besoin d'Etat; l'anti-mythe politique.

*Bruxelles, Vie Ouvrière, 1985, 272 p.*

657.5

RÜTS, D.

La profession d'expert comptable : une étude comparative entre divers pays. (I)

*(In : LA VIE AU BUREAU, Bruxelles, 2, 1986 02, p. 15-25.)*

BE 183A

08 - 330.52

STENGERS, M.-L.

Le libéralisme de Jean Rey.

*Bruxelles, Edit. du Centre Paul Hymans, 1985, 177 p.*

657.5

RÜTS, D.

La profession d'expert comptable. Une étude comparative entre divers pays. (III et fin)

*(In : LA VIE AU BUREAU, Bruxelles, 4, 1986 04, p. 21-23.)*

BE 183A

382.50 - 382.51 - 382.10

THARAKAN, P.K.M.

The intra-industry trade of Benelux with the developing world.

*(In : WELTWIRTSCHAFTLICHES ARCHIV, Kiel, 1, 1986 01/03, p. 131-148.)*

DE 29

339.325.1 - 339.230.

SAVAGE, R.

1981-1985 : Inkomens en koopkracht - enkele elementen ter beoordeling.

*(In : DE GIDS OP MAATSCHAPPELIJK GEBIED, Brussel, 3, 1986 03, p. 235-255.)*

BE 71

336.212.2 - 336.020. - 336.030.

336.032.

TIJDSCHRIFT...

Een methode om de weerslag van een wijziging in het stelsel van de roerende voorheffing op de ontvangsten en uitgaven van de overheid te ramen.

*(In : TIJDSCHRIFT VAN DE NATIONALE BANK VAN BELGIE, Brussel, 3, 1986 03, p. 3-32.)*

BE 16N



van BERGEIJK, P. & KANA, I.

The effects of the falling oil price.

(In : *A.B.N. ECONOMIC REVIEW*, Amsterdam, 114, 1986 04, p. 2-12.)

NL 1

VERMEIREN, L.

La fonction contentieuse des banques face à la faillite.

(In : *ANNALES DE DROIT DE LIEGE*, Liège, 3, 1986 05/06, p. 223-232.)

BE 514

330.543. - 338.047.

338.727.

VANDEN BROECK, L.

Martens V : quatre ans de gestion des entreprises publiques.

(In : *SOCIALISME*, Bruxelles, 193, 1986 01/02, p. 15-25.)

BE 155C

WEEKBERICHTEN...

De varkensteelt in België.

(In : *WEEKBERICHTEN - KREDIETBANK*, Brussel, 17, 1986 04 25, p. 1-5.)

BE 18

011. - 015. - 016.  
655.

333.633.2 - 347.728.3

VAN DEN EECKHOUT, P. & WITTE, E.

Bronnen voor de studie van de hedendaagse Belgische samenleving.

Brussel, Studiecentrum voor de Informatiebronnen betr. de Maatschappijwetenschap. V.U.B., 1986, XI + 672 p.

WINKIN, J.

Les actions privilégiées sans droit de vote en droit belge : réalités et perspectives.

(In : *REVUE DE DROIT COMMERCIAL BELGE - TIJDSCHRIFT VOOR BELGISCH HANDELSRECHT*, Bruxelles/Brussel, 4, 1986 04, p. 252-275.)

BE 668

336.214.

382.242.4 - 333.402. - 333.78

VANISTENDAEL, F.

Doelmatigheid en ondoelmatigheid van een hoge belastingdruk en een strategie voor een bedrijfsvriendelijk fiscaal klimaat.

(In : *ALGEMEEN FISCAAL TIJDSCHRIFT*, Brussel, 3, 1986 03, p. 59-64.)

BE 510

WOEHLING, F.

Euro-marchés, multiplicateurs, et régulation monétaire.

(In : *S.E.D.E.I.S. - CHRONIQUES D'ACTUALITE*, Paris, 4, 1986 04 15, p. 145-156.)

FR 10B







# Tijdschrift

van de

# Nationale Bank van België

VERSCHIJNT MAANDELIJKS

---

## INHOUD

LXI<sup>e</sup> Jaargang — Deel I — Januari-juni 1986

---

*Nummer  
van het Tijdschrift*

### **BELGIE :**

- Inleiding tot het Verslag van de Gouverneur van de Nationale Bank van België aan de Algemene Vergadering der Aandeelhouders . . . . . 2
- Een methode om de weerslag van een wijziging in het stelsel van de roerende voorheffing op de ontvangsten en uitgaven van de overheid te ramen . . . . . 3
- Brutovorming van vast kapitaal in de Belgische verwerkende nijverheid : overzicht van de beschikbare statistische bronnen en specifieke bijdrage van de halfjaarlijkse enquête van de Nationale Bank van België . . . . . 6

### **ALGEMEEN :**

- Ontwikkeling van de particuliere Ecu en het monetaire beleid . . . . . 4

### **Synthetische curve van de voornaamste gegevens van de maandelijkse conjunctuurtest van de Nationale Bank :**

- Resultaten van de maanden december 1985 tot mei 1986 . . . . . 1-6

## STATISTIEKEN

**Voornaamste gebruikte afkortingen.**

**Conventionele tekens.**

### I. — Nationale rekeningen en conjunctuurtests.

1. Verdeling van het nationaal produkt over de produktiefactoren . . . . .	I - 1
2. Bruto toegevoegde waarde, tegen marktprijzen, per activiteitsklasse. . .	I - 2
3. Besteding van het nationaal produkt :	
a) Ramingen in werkelijke prijzen . . . . .	I - 3a
b) Ramingen in prijzen van 1980 . . . . .	I - 3b
4. Conjunctuurtests :	
a) Getalwaarde van de synthetische curven . . . . .	I - 4a
b) Verwerkende nijverheid :	
Getalwaarde van de synthetische curve en haar componenten . . . . .	I - 4b.1
Brutoresultaten per sector. . . . .	I - 4b.2
Getalwaarde van de regionale synthetische curven en van hun componenten . . . . .	I - 4b.3
Brutoresultaten per gewest . . . . .	I - 4b.4
c) Bouwnijverheid :	
Getalwaarde van de synthetische curve en haar componenten . . . . .	I - 4c.1
Brutoresultaten per sector. . . . .	I - 4c.2
d) Handel :	
Getalwaarde van de synthetische curve en haar componenten . . . . .	I - 4d
5. Investerings in vaste kapitaalgoederen in de verwerkende nijverheid. . .	I - 5 (1)

### II. — Bevolking, werkgelegenheid, werkloosheid.

1. Bevolking, vraag naar en aanbod van arbeidsplaatsen . . . . .	II - 1
2. Werkloosheid en openstaande betrekkingen . . . . .	II - 2

### III. — Landbouw en visserij.

1. Landbouw . . . . .	III - 1
2. Zeevisserij . . . . .	III - 2

### IV. — Nijverheid.

1. Industriële produktie . . . . .	IV - 1
2. Produktie van de verwerkende nijverheid — Indeling naar de bedrijfstakken . . . . .	IV - 2
3. Energie . . . . .	IV - 3
4. Metaal . . . . .	IV - 4
5. Bouwnijverheid. . . . .	IV - 5
6. Industriële produktie der E.E.G. - landen . . . . .	IV - 6

(1) Vanaf het juninumner.



**V. — Diensten.**

1. Vervoer :	
a) Activiteit van de N.M.B.S. en de Sabena . . . . .	V - 1a
b) Zeevaart . . . . .	V - 1b
c) Binnenscheepvaart . . . . .	V - 1c
2. Toerisme — Overnachtingen van toeristen in België . . . . .	V - 2
3. Binnenlandse handel :	
a) Verkoop van de detailhandel . . . . .	V - 3a
b) Verkoop op afbetaling . . . . .	V - 3b
4. Verrekenkamers :	
a) Aantal verrichtingen . . . . .	V - 4a
b) Bedrag van de verrichtingen . . . . .	V - 4b

**VI. — Inkomens.**

1. Bezoldigingen van de werknemers . . . . .	VI - 1
2. Gemiddelde brutobezoldigingen van de werknemers in de nijverheid . . . . .	VI - 2

**VII. — Prijsindexcijfers.**

1. Grondstoffen . . . . .	VII - 1
2. Groothandelsprijzen in België . . . . .	VII - 2
3. Consumptieprijzen in België :	
a) Indeling in 4 groepen . . . . .	VII - 3a
b) Indeling volgens het Bureau voor de Statistiek der Europese Gemeenschappen. . . . .	VII - 3b

**VIII. — Buitenlandse handel van de B.L.E.U.**

1. Algemene tabel. . . . .	VIII - 1
2. Uitvoer naar de aard der produkten . . . . .	VIII - 2
3. Invoer naar het gebruik der produkten . . . . .	VIII - 3
4. a) Indexcijfers van de gemiddelde waarden per eenheid. . . . .	VIII - 4a
b) Indexcijfers van het volume. . . . .	VIII - 4b
5. Geografische spreiding . . . . .	VIII - 5

**IX. — Betalingsbalans van de B.L.E.U.**

1-2-3. Balans op transactiebasis :	
Jaarcijfers . . . . .	IX - 1
Saldi per kwartaal . . . . .	IX - 2
Ontvangsten en uitgaven per kwartaal . . . . .	IX - 3
4. Balans op kasbasis . . . . .	IX - 4
5. Verrichtingen met het buitenland, verrichtingen in buitenlandse valuta's van de ingezetenen met de Belgische en Luxemburgse banken en termijnvalutatransacties . . . . .	IX - 5
6. Voor de betaling van in- en uitvoer gebruikte valuta's . . . . .	IX - 6

**X. — Valutamarkt.**

1. Officiële wisselkoersen vastgesteld door de in Verrekenkamer te Brussel vergaderde bankiers :	
a) Jaarlijkse cijfers . . . . .	<b>X - 1a</b>
b) Driemaandelijkse en maandelijkse cijfers . . . . .	<b>X - 1b</b>
2. Bijzonder trekkingsrecht . . . . .	<b>X - 2</b>
3. Markt van de U.S.-dollar te Brussel . . . . .	<b>X - 3</b>
4. Europees Monetair Stelsel :	
a) Spilkoersen van de Ecu, bilaterale spilkoersen en koersen waarop interventie verplicht is gesteld . . . . .	<b>X - 4a</b>
b) Wisselkoers van de Ecu, agio of disagio van de verschillende munten t.o.v. de Belgische frank en afwijkingsindicatoren . . . . .	<b>X - 4b</b>
c) Samenstelling en relatieve gewichten van de Ecu; afwijkingsintervallen . . . . .	<b>X - 4c</b>
5. Effectieve wisselkoersen . . . . .	<b>X - 5</b>

**XI. — Rijksfinanciën.**

1. Ontvangsten en uitgaven van de Schatkist voortvloeiend uit de verrichtingen volgens begroting . . . . .	<b>XI - 1</b>
2. Kasresultaat van de Schatkist en financiering ervan . . . . .	<b>XI - 2</b>
3. Netto financieringsbehoeften van de Schatkist en hun dekking . . . . .	<b>XI - 3</b>
4. Belastingontvangsten (per kalenderjaar) . . . . .	<b>XI - 4</b>
5. Indeling van de belastingontvangsten . . . . .	<b>XI - 5</b>

**XII. — Vorderingen en schulden in de Belgische economie.**

1. Uitstaande bedragen :	
a) op 31 december 1981 . . . . .	<b>XII - 1a</b>
a) op 31 december 1982 . . . . .	<b>XII - 1a<sup>(1)</sup></b>
b) op 31 december 1982 . . . . .	<b>XII - 1b</b>
b) op 31 december 1983 . . . . .	<b>XII - 1b<sup>(1)</sup></b>
2. Bewegingen van de vorderingen en schulden in 1982. . . . .	<b>XII - 2</b>
2. Bewegingen van de vorderingen en schulden in 1983. . . . .	<b>XII - 2<sup>(1)</sup></b>
3. Uitstaande bedragen (totalen per sector) :	
a) op 31 december 1981 . . . . .	<b>XII - 3a</b>
a) op 31 december 1982 . . . . .	<b>XII - 3a<sup>(1)</sup></b>
b) op 31 december 1982 . . . . .	<b>XII - 3b</b>
b) op 31 december 1983 . . . . .	<b>XII - 3b<sup>(1)</sup></b>
4. Bewegingen van de vorderingen en schulden in 1982 (tot. per sector)	<b>XII - 4</b>
4. Bewegingen van de vorderingen en schulden in 1983 (tot. per sector)	<b>XII - 4<sup>(1)</sup></b>

<sup>(1)</sup> Vanaf het meinummer.

**XIII. — Overwegend geldscheppende instellingen.**

1. Gezamenlijke balansen van de overwegend geldscheppende instellingen	XIII - 1
2. Balansen :	
a) Nationale Bank van België . . . . .	XIII - 2a
b) Geldscheppende overheidsinstellingen . . . . .	XIII - 2b
c) Depositobanken . . . . .	XIII - 2c
d) Totaal der overwegend geldscheppende instellingen . . . . .	XIII - 2d
3. Oorzaken van de veranderingen in de geldhoeveelheid bij de overwegend geldscheppende instellingen . . . . .	XIII - 3
4. Geldhoeveelheid :	
a) Bij de overwegend geldscheppende instellingen . . . . .	XIII - 4a
b) Totaal . . . . .	XIII - 4b
5. a) Netto buitenlands actief van de overwegend geldscheppende instellingen . . . . .	XIII - 5a
b) Netto goud- en deviezenreserves a contant en op termijn van de Nationale Bank van België . . . . .	XIII - 5b
6-7. Opgenomen bedragen van de discontokredieten, voorschotten en acceptkredieten bij hun oorsprong door de depositobanken verleend aan de bedrijven en particulieren en aan het buitenland :	
— Zichtbare economische bestemming . . . . .	XIII - 6
— Vorm en houderschap . . . . .	XIII - 7
8. Discontokredieten, voorschotten en acceptkredieten aan de bedrijven en particulieren en aan het buitenland bij hun oorsprong toegestaan door de overwegend geldscheppende instellingen en ondergebracht bij de Nationale Bank van België . . . . .	XIII - 8
9. Opgenomen bedragen van de discontokredieten, voorschotten en acceptkredieten bij hun oorsprong door de overwegend geldscheppende instellingen verleend aan de bedrijven en particulieren en aan het buitenland . . . . .	XIII - 9
10. Balansen van de Nationale Bank van België . . . . .	XIII - 10
Weekstaten van de Nationale Bank van België . . . . .	XIII - 10
11. Verrichtingen in postrekening . . . . .	XIII - 11
12. Algemene staat der banken . . . . .	XIII - 12
13. Gezamenlijke betalingen door middel van direct opeisbare bankdeposito's in Belgische franken en van tegoeden in postrekening . . . . .	XIII - 13

**XIV. — Financiële instellingen andere dan overwegend geldscheppende.**

4. Voornaamste activa en passiva van het Rentenfonds . . . . .	XIV - 4
5. Algemene Spaar- en Lijfrentekas :	
a) Spaarkas — Verrichtingen van de gezinnen . . . . .	XIV - 5a
b) Balansposten van de A.S.L.K. - Entiteit I . . . . .	XIV - 5b
c) Balansposten van de A.S.L.K. - Entiteit II . . . . .	XIV - 5c
6. Nationale Maatschappij voor Krediet aan de Nijverheid . . . . .	XIV - 6
7. Algemene staat der private spaarkassen . . . . .	XIV - 7
8. Gemeentekrediet van België . . . . .	XIV - 8
9. Levensverzekeringsmaatschappijen . . . . .	XIV - 9

**XV. — Financiële activa.**

1. Financiële activa in het bezit van de overheid en van de bedrijven en particulieren . . . . . **XV - 1**
2. Financiële activa in het bezit van de bedrijven en particulieren . . . **XV - 2**
3. Financiële activa in het bezit van de bedrijven en particulieren — Niet-monetaire activa voor ten hoogste een jaar :
  - a) Veranderingen . . . . . **XV - 3a**
  - b) Uitstaande bedragen bij de nationale financiële instellingen . . . . **XV - 3b**
4. Financiële activa in het bezit van de bedrijven en particulieren. Activa voor meer dan een jaar . . . . . **XV - 4**
5. Financiële activa in het bezit van de bedrijven en particulieren. Activa in Belgische franken en buitenlandse valuta's bij de nationale financiële instellingen :
  - a) Veranderingen . . . . . **XV - 5a**
  - b) Uitstaande bedragen . . . . . **XV - 5b**

**XVI. — Uitgiften en schulden van de overheidssector.**

1. Uitgiften in Belgische franken voor meer dan een jaar . . . . . **XVI - 1**
2. Voornaamste uitgiften voor meer dan een jaar van de overheidssector **XVI - 2**
3. Schuld van de Schatkist :
  - a) Officiële stand van de Staatsschuld . . . . . **XVI - 3a**
  - b) Veranderingen in de Staatsschuld die aanleiding hebben gegeven tot geldbewegingen . . . . . **XVI - 3b**
4. Schulden in Belgische franken voor meer dan een jaar van de overheidssector :
  - a) Indeling naar de debiteuren . . . . . **XVI - 4a**
  - b) Indeling naar de houders . . . . . **XVI - 4b**

**XVII. — Effecten van de particuliere sector en kredieten aan de bedrijven en particulieren en aan het buitenland.**

1. Beursbedrijvigheid : omzetten, koersen en rendementspercentages . . . **XVII - 1**
2. Rendement van de vennootschappen op aandelen : jaarcijfers . . . . **XVII - 2**
3. Rendement van de vennootschappen op aandelen : cumulatieve cijfers **XVII - 3**
4. Uitgiften van de vennootschappen — gegevens N.I.S. . . . . . **XVII - 4**
5. Uitgiften van de vennootschappen — gegevens N.B.B. . . . . . **XVII - 5**
6. Verplichtingen van de bedrijven en particulieren tegenover de Belgische financiële instellingen . . . . . **XVII - 6**
7. Hypotheekinschrijvingen . . . . . **XVII - 7**

8. Disconto-, voorschotten- en acceptkredieten bij hun oorsprong verleend door de banken, de A.S.L.K., de N.M.K.N. en de N.K.B.K. aan de bedrijven en particulieren en aan het buitenland — Kredieten van een miljoen frank of meer waarvan de begunstigde :
- a) een Belgische ingezetene is (Indeling naar de economische sector waartoe de begunstigde behoort) . . . . . **XVII - 8a**
- b) een niet-ingezetene is (Indeling naar de geografische zone waar de begunstigde gevestigd is) . . . . . **XVII - 8b**

**XVIII. — Geldmarkt.**

1. Markt van het daggeld . . . . . **XVIII - 1**
2. Houderschap van het door de depositobanken gediscoteerde handelspapier en van de bankaccepten . . . . . **XVIII - 2**
3. Herdiscontoplafonds en maandelijks quota's van de voorschotten in rekening-courant bij de Nationale Bank van België. . . . . **XVIII - 3**

**XIX. — Disconto-, rente- en rendementstarieven.**

1. Nationale Bank van België :
- a) Officieel disconto- en voorschottentarief. . . . . **XIX - 1a**
- b) Speciale rentepercentages . . . . . **XIX - 1b**
- c) Gewogen gemiddelde rentevoet . . . . . **XIX - 1c**
2. Rentevoeten van het Herdiscontering- en Waarborginstituut. . . . . **XIX - 2**
3. Daggeldrente. . . . . **XIX - 3**
4. Rentevoet van de schatkistcertificaten en van de certificaten van het Rentenfonds . . . . . **XIX - 4**
5. Rentetarief voor deposito's in Belgische franken bij de banken . . . **XIX - 5**
6. Rentetarieven door de Algemene Spaar- en Lijfrentekas toegepast op gewone spaarboekjes . . . . . **XIX - 6**
7. Rendement van effecten met vast rendement op de Beurs te Brussel **XIX - 7**
8. Rentevoet van de kasbons en obligaties uitgegeven door de openbare kredietinstellingen. . . . . **XIX - 8**

**XX. — Buitenlandse circulatiebanken.**

1. Discontovoet . . . . . **XX - 1**
2. Banque de France . . . . . **XX - 2**
3. Bank of England . . . . . **XX - 3**
4. Federal Reserve Banks . . . . . **XX - 4**
5. Nederlandsche Bank . . . . . **XX - 5**
6. Banca d'Italia . . . . . **XX - 6**
7. Deutsche Bundesbank . . . . . **XX - 7**
8. Banque Nationale Suisse . . . . . **XX - 8**
9. Banque des Règlements Internationaux . . . . . **XX - 9**

**Grafieken.**

B.N.P. berekend door ontleding van de bestedingen . . . . .	I - 3
Conjunctuurtests . . . . .	I - 4
Indexcijfers van de industriële produktie . . . . .	IV - 1
Industriële produktie der E.E.G.-landen . . . . .	IV - 6
Bezoldigingen van de werknemers — Indexcijfer van het gemiddeld bruto- loon per gewerkt uur . . . . .	VI - 1
Groothandelsprijzen in België. . . . .	VII - 2
Consumptieprijzen in België . . . . .	VII - 3a-b
Buitenlandse handel van de B.L.E.U. . . . .	VIII
Belastingontvangsten per kalenderjaar . . . . .	XI - 4
Oorzaken van de veranderingen in de geldhoeveelheid bij de overwegend geldscheppende instellingen . . . . .	XIII - 3
Gebruiksfrequentie van de direct opeisbare bankdeposito's in Belgische franken en van tegoeden in postrekening . . . . .	XIII - 13
Algemene Spaar- en Lijfrentekas — Deposito's : overschotten of tekorten van de stortingen t.o.v. de opvragingen . . . . .	XIV - 5a
Koers van de Belgische effecten op de contantmarkt . . . . .	XVII - 1

**ECONOMISCHE WETGEVING**

1. Algemeenheden.
2. Economische en financiële reglementering.
3. Fiscale reglementering.
4. Begrotingen, schulden en rekeningen van de overheid.
5. Sociale reglementering.
6. Buitenlandse economische en financiële betrekkingen.
7. Diversen.

**LITERATUUR IN VERBAND MET DE ECONOMISCHE EN FINANCIËLE  
PROBLEMEN DIE VAN BELANG ZIJN VOOR BELGIE**

---