



# Bulletin

de la

# Banque Nationale de Belgique

LXI<sup>e</sup> Année

Tome II N<sup>os</sup> 1-2 - Juillet-Août 1986

Publication mensuelle

## **SOMMAIRE :**

- 3 Insertion d'un nouveau tableau XVII-8 « Demandes de crédits hypothécaires introduites auprès des principaux intermédiaires financiers belges pour le financement du logement » dans la partie statistique du Bulletin.
- 7 Enquête sur les investissements dans l'industrie manufacturière.
- 8 Courbe synthétique des principaux résultats de l'enquête mensuelle de la Banque Nationale. Résultats du mois de juin 1986.
- 1 Statistiques.
- 169 Législation économique.
- 181 Bibliographie relative aux questions économiques et financières intéressant la Belgique.

Les articles signés traduisent les opinions de l'auteur et n'engagent pas la Banque.

Les opinions exprimées dans les articles non signés ont l'accord du Comité de Direction de la Banque.

La reproduction d'extraits de ce *Bulletin* est autorisée, à condition que la source soit indiquée.

INSERTION D'UN NOUVEAU TABLEAU XVII-8  
« DEMANDES DE CREDITS HYPOTHECAIRES  
INTRODUITES AUPRES DES PRINCIPAUX  
INTERMEDIAIRES FINANCIERS BELGES  
POUR LE FINANCEMENT DU LOGEMENT »  
DANS LA PARTIE STATISTIQUE DU BULLETIN

Le chapitre XVII de la partie statistique du *Bulletin* qui traite, entre autres, des crédits aux entreprises et particuliers comportera dorénavant un nouveau tableau XVII-8 <sup>(1)</sup>, intitulé « Demandes de crédits hypothécaires introduites auprès des principaux intermédiaires financiers belges pour le financement du logement ».

**1. Objectif**

La publication de ces nouveaux chiffres vise à permettre de procéder à l'analyse de certaines évolutions, tant sur le plan de l'économie réelle que dans le domaine financier, sur la base d'un matériel statistique plus étendu :

- les données du nouveau tableau XVII-8, plus particulièrement celles relatives au nombre de demandes de crédits destinés à la construction ou à la transformation, peuvent être considérées comme un indicateur des évolutions conjoncturelles dans l'industrie de la construction, secteur du bâtiment résidentiel. En tant que telles, elles sont apparentées aux données qui sont recensées aux tableaux I-4c et IV-5 (respectivement « Industrie de la Construction » et « Construction ») du *Bulletin*. En outre, étant donné le délai qui s'écoule entre la demande d'un crédit hypothécaire et l'activité de construction proprement dite, les données du nouveau tableau XVII-8 relatives au nombre de demandes de crédits destinés à la construction ou à la transforma-

<sup>(1)</sup> Le tableau « Crédits d'escompte, d'avances et d'acceptation accordés à leur origine par les banques de dépôts, la Caisse Générale d'Epargne et de Retraite, la Société Nationale de Crédit à l'Industrie et la Caisse Nationale de Crédit Professionnel aux entreprises et particuliers et à l'étranger », qui portait le numéro XVII-8 dans les précédentes éditions du *Bulletin*, paraîtra désormais sous le numéro XVII-9.

tion permettent dans une certaine mesure de prévoir l'évolution de l'activité dans la construction. Du point de vue de l'analyse conjoncturelle, où il s'agit notamment de diagnostiquer rapidement d'éventuels retournements dans les mouvements économiques, le caractère prévisionnel des données du nouveau tableau n'est pas sans intérêt ;

- à l'aide des nouvelles données, il y a moyen de dégager la tendance qui se dessine dans l'évolution de la demande de crédits hypothécaires à des fins de logement. Il est en outre possible — tout au moins depuis 1983 — de se faire une idée de la ventilation de ces crédits suivant différentes catégories de destinations : achat d'une habitation existante, travaux de transformation d'un logement existant et construction nouvelle ;
- enfin, le tableau fournissant, outre le montant exprimé en milliards de francs, le nombre de demandes de crédits, permet, du moins jusqu'à un certain point, de déterminer les variations de la demande de crédits hypothécaires qui ne sont pas liées à l'évolution des prix dans les secteurs concernés.

Il convient, toutefois, d'attirer l'attention sur le fait que les nouvelles données ne peuvent être considérées que comme un indicateur des évolutions conjoncturelles dans l'industrie de la construction ainsi que de la tendance de la demande de crédits hypothécaires et qu'elles ne reflètent pas la totalité de la demande de crédits de ce type. En effet, les données ne sont pas exhaustives : elles sont collectées par enquête auprès d'un nombre déterminé — toutefois représentatif — d'institutions octroyant des crédits hypothécaires, mais non auprès de la totalité de celles-ci. Le nouveau tableau XVII-8 ne peut pas non plus être confondu avec une statistique relative à l'encours des crédits hypothécaires : des emprunteurs potentiels peuvent annuler leur demande et/ou introduire une demande auprès de différentes institutions, une demande peut être refusée par l'institution auprès de laquelle elle est introduite et enfin, les données relatives aux demandes de crédits ne tiennent pas compte des remboursements.

## **2. Renseignements techniques et signification de la terminologie utilisée**

Les données du nouveau tableau XVII-8 sont collectées mensuellement <sup>(1)</sup> par la Banque. Actuellement, elles sont recueillies auprès de la Caisse Générale d'Épargne et de Retraite, la Caisse Nationale de Crédit Professionnel, l'Institut National de Crédit Agricole, le Crédit Communal de Belgique, l'Office Central de Crédit Hypothécaire, la Société Nationale Terrienne, les Fonds du Logement des Familles Nombreuses, auprès de 5 grandes banques (6 banques jusqu'en décembre 1982) et auprès de l'Association Belge des Entreprises Hypothécaires, qui collecte les données des caisses d'épargne privées, de 73 compagnies d'assurances et de 11 sociétés de crédit hypothécaire.

<sup>(1)</sup> Outre ces données mensuelles, le tableau XVII-8 reprend aussi des totaux par trimestre et par année.

En analysant les données sur une longue période, il est indispensable de tenir compte des modifications qui ont été apportées à la répartition des rubriques entre 1982 et 1983, modifications qui commandent la plus grande prudence dans les comparaisons entre les deux périodes en question. Ce n'est qu'à partir de 1983 qu'une distinction peut être faite entre les demandes de crédits destinés à la construction, d'une part, et à la transformation, de l'autre, et que par ailleurs il est possible d'isoler dans une rubrique séparée, les « crédits mixtes », dont une définition est donnée ci-après.

Pour une interprétation correcte des données du nouveau tableau, il convient d'accorder la signification suivante aux termes utilisés :

- sont considérées comme *hypothécaires*, les demandes ayant trait à des prêts garantis par une inscription hypothécaire, à l'exclusion d'une « promesse d'hypothèque ». Les demandes en vue d'une « reprise d'encours », c'est-à-dire les demandes en vue d'un crédit supplémentaire dans le cadre d'un crédit en cours, garanti par la même inscription hypothécaire, sont également recensées comme demandes de prêts hypothécaires ;
- par *demandes introduites*, on entend celles pour lesquelles les services compétents de l'institution considérée ont entamé la constitution du dossier précédant la décision d'octroi ou de refus de crédit ;
- il s'agit de prêts destinés au financement du *logement*. Il s'ensuit que des crédits hypothécaires à des fins professionnelles ou pour l'achat de terrains ne sont pas pris en considération ;
- on admet qu'un crédit hypothécaire est destiné à l'*achat* d'un logement lorsque le demandeur de crédit n'est pas la personne au nom de laquelle l'autorisation de bâtir a été délivrée. L'« achat sur plan » de logements qui doivent encore être construits, par exemple par un promoteur privé ou un organisme public, constitue à cet égard une exception et est rangé sous la rubrique « *construction* ». Par ailleurs, cette dernière comprend bien entendu aussi les demandes de crédits hypothécaires destinées à la construction d'un logement lorsque le demandeur de crédit est la personne qui a obtenu l'autorisation de bâtir ;
- les crédits hypothécaires destinés au financement de travaux à des logements en possession du demandeur de crédit depuis déjà un certain temps sont classés sous la rubrique « *transformation* » ;
- un *crédit hypothécaire mixte* est destiné au financement à la fois de l'achat d'un logement existant et des travaux de transformation de ce logement.

**XVII - 8. — DEMANDES DE CREDITS HYPOTHECAIRES INTRODUITES AUPRES DES PRINCIPAUX INTERMEDIAIRES FINANCIERS BELGES POUR LE FINANCEMENT DU LOGEMENT <sup>1</sup>**

Période	Nombre de demandes (milliers)			Montant des demandes (milliards de francs)						
	Achat	Construction ou transformation		Total	Achat	Construction ou transformation		Total		
1978 .....	54,6	43,9		98,5	72,8	67,0		139,8		
1979 .....	60,9	44,5		105,4	90,1	70,0		160,1		
1980 .....	44,7	30,7		75,4	61,8	46,6		108,4		
1981 .....	42,4	26,8		69,2	53,6	39,7		93,3		
1982 .....	37,8	20,1		57,9	44,1	27,5		71,6		
	Achat	Crédit mixte <sup>2</sup>	Transformation	Construction	Total	Achat	Crédit mixte <sup>2</sup>	Transformation	Construction	Total
1983 .....	41,8	5,5	6,6	15,5	69,4	51,0	7,9	4,3	27,4	90,6
1984 .....	45,0	6,2	7,5	16,8	75,5	56,5	8,9	4,8	30,7	100,9
1985 .....	50,8	5,4	8,4	19,9	84,5	67,1	8,9	6,1	36,3	118,4
1984 1 <sup>er</sup> trimestre ...	13,8	1,9	2,2	6,3	24,2	17,5	2,7	1,6	11,2	33,0
2 <sup>e</sup> trimestre ...	10,6	1,6	1,7	3,7	17,6	13,1	2,2	1,0	6,6	22,9
3 <sup>e</sup> trimestre ...	9,2	1,2	1,7	3,3	15,4	11,4	1,7	1,0	6,5	20,6
4 <sup>e</sup> trimestre ...	11,4	1,5	1,9	3,5	18,3	14,5	2,3	1,2	6,4	24,4
1985 1 <sup>er</sup> trimestre ...	11,3	1,3	2,1	4,5	19,2	14,3	2,2	1,4	8,3	26,2
2 <sup>e</sup> trimestre ...	13,2	1,5	2,3	5,8	22,8	17,3	2,4	1,6	10,1	31,4
3 <sup>e</sup> trimestre ...	12,8	1,2	2,1	5,1	21,2	16,9	2,0	1,6	9,8	30,3
4 <sup>e</sup> trimestre ...	13,5	1,4	1,9	4,5	21,3	18,6	2,3	1,5	8,1	30,5
1986 1 <sup>er</sup> trimestre ...	14,8	1,4	2,1	4,9	23,2	20,7	2,6	1,8	9,1	34,2
1985 Mars .....	4,3	0,5	0,7	2,0	7,5	5,6	0,8	0,5	3,4	10,3
Avril .....	4,3	0,5	0,8	2,2	7,8	5,5	0,8	0,5	3,4	10,2
Mai .....	4,2	0,5	0,7	1,7	7,1	5,5	0,8	0,5	3,3	10,1
Juin .....	4,7	0,5	0,8	1,9	7,9	6,3	0,8	0,6	3,4	11,1
Juillet .....	4,4	0,4	0,7	1,8	7,3	5,7	0,7	0,6	3,4	10,4
Août .....	3,9	0,4	0,7	1,7	6,7	5,2	0,7	0,5	3,2	9,6
Septembre .....	4,5	0,4	0,7	1,6	7,2	6,0	0,6	0,5	3,2	10,3
Octobre .....	5,1	0,5	0,8	1,8	8,2	6,8	0,8	0,6	3,2	11,4
Novembre .....	4,2	0,5	0,6	1,4	6,7	6,1	0,7	0,5	2,6	9,9
Décembre .....	4,2	0,4	0,5	1,3	6,4	5,7	0,8	0,4	2,3	9,2
1986 Janvier .....	4,7	0,4	0,6	1,5	7,2	6,2	0,8	0,5	2,7	10,2
Février .....	4,7	0,5	0,7	1,5	7,4	7,0	0,8	0,6	2,8	11,2
Mars .....	5,4	0,5	0,8	1,9	8,6	7,5	1,0	0,7	3,6	12,8

<sup>1</sup> Selon une enquête auprès des institutions publiques de crédit, des principales banques, des caisses d'épargne privées et d'un groupe important de compagnies d'assurance et de sociétés de crédit hypothécaire. Les données indiquent une tendance et ne reflètent ni la totalité des demandes de crédits hypothécaires, ni l'encours de ces crédits. Dans l'analyse des données sur une longue période, il y a lieu de tenir compte des modifications dans la répartition des rubriques entre les années 1982 et 1983 (cf. à ce sujet, l'article mentionné dans la référence bibliographique).

<sup>2</sup> Un crédit hypothécaire mixte est destiné au financement à la fois de l'achat d'un logement existant et des travaux de transformation de ce logement.

Référence bibliographique : *Bulletin de la Banque Nationale de Belgique*, LXI<sup>e</sup> année, Tome II, n<sup>os</sup> 1-2, juillet-août 1986.

## ENQUETE SUR LES INVESTISSEMENTS DANS L'INDUSTRIE MANUFACTURIERE

Selon l'enquête la plus récente de la Banque Nationale sur les investissements dans l'industrie manufacturière proprement dite, c'est-à-dire à l'exclusion des entreprises de la construction et du secteur eau - gaz - électricité, les investissements en biens de capital fixe, exprimés à prix courants, augmenteraient d'environ 20 p.c. en 1986, ce qui correspond à une progression à peu près semblable en volume. En 1985, l'accroissement aurait été respectivement de 7 p.c. en valeur et de 4 p.c. en volume, soit un peu moins que prévu initialement. Mis à part le raffinage et la distribution de produits pétroliers ainsi que l'industrie du bois, tous les grands secteurs de l'industrie manufacturière contribueraient à la croissance des dépenses d'investissement en 1986.

Cette forte croissance tient vraisemblablement à un ensemble de facteurs. En premier lieu, des projets d'investissement ont été reportés de 1985 à 1986 dans certains secteurs. De manière plus générale, elle découle de l'amélioration progressive du climat conjoncturel depuis le début de 1983, amélioration qui se poursuivrait également au cours de 1986; dans ce contexte, le taux d'utilisation des capacités de production a atteint un niveau relativement élevé à la fin de 1985, ce qui incite sans doute les entreprises à réaliser des investissements d'extension. Enfin, l'amélioration de la rentabilité qui s'est produite durant les années récentes et les anticipations favorables en la matière ont peut-être aussi contribué à raffermir la propension à investir en 1986.

# COURBE SYNTHETIQUE DES PRINCIPAUX RESULTATS DE L'ENQUETE MENSUELLE DE LA BANQUE NATIONALE SUR LA CONJONCTURE

RESULTATS DU MOIS DE JUIN 1986  
(juillet 1974 - juin 1981 = 100)

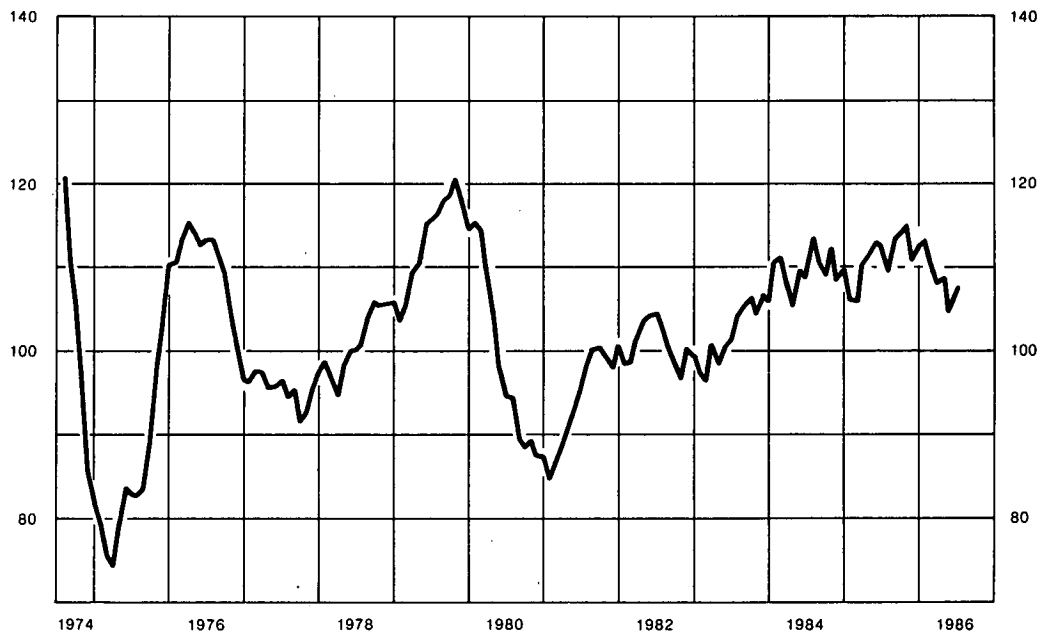

## Commentaire

La valeur chiffrée de la courbe synthétique de la Banque a progressé de 2,99 points en juin. La courbe se situe de la sorte à 107,72 points, contre 104,73 points en mai.

De ce fait, le recul enregistré au cours du mois de mai dans l'industrie manufacturière et dans le commerce, et très vraisemblablement imputable aux mouvements de grève, a été compensé en grande partie.



STATISTIQUES

LEGISLATION ECONOMIQUE

BIBLIOGRAPHIE RELATIVE AUX PROBLEMES  
ECONOMIQUES ET FINANCIERS  
INTERESSANT LA BELGIQUE

# STATISTIQUES

## TABLE DES MATIERES

	Numéros des tableaux		Numéros des tableaux
<b>I. — Comptes nationaux et enquêtes sur la conjoncture.</b>			
1. Répartition du produit national entre les facteurs de production . . . . .	I - 1	4. a) Valeurs unitaires moyennes . . . . .	VIII - 4a
2. Valeur ajoutée brute, aux prix du marché, par branche d'activité . . . . .	I - 2	b) Volume . . . . .	VIII - 4b
3. Affectation du produit national :		5. Orientation géographique . . . . .	VIII - 5
a) Estimations à prix courants . . . . .	I - 3a	<b>IX. — Balance des paiements de l'U.E.B.L.</b>	
b) Estimations aux prix de 1980 . . . . .	I - 3b	1-2-3. Balance sur base des transactions :	
4. Enquêtes sur la conjoncture :		— Chiffres annuels . . . . .	IX - 1
a) Valeur chiffrée des courbes synthétiques . . . . .	I - 4a	— Soldes trimestriels . . . . .	IX - 2
b) Industrie manufacturière :		— Recettes et dépenses trimestrielles . . . . .	IX - 3
— valeur chiffrée de la courbe synthétique et de ses composantes . . . . .	I - 4b.1	4. Balance sur base de caisse . . . . .	IX - 4
— résultats bruts par secteur . . . . .	I - 4b.2	5. Opérations avec l'étranger, opérations en monnaies étrangères des résidents avec les banques belges et luxembourgeoises et opérations de change à terme . . . . .	IX - 5
— valeur chiffrée des courbes synthétiques régionales et de leurs composantes . . . . .	I - 4b.3	6. Monnaies utilisées pour les règlements d'importations et d'exportations . . . . .	IX - 6
— résultats bruts par région . . . . .	I - 4b.4	<b>X. — Marché des changes.</b>	
c) Industrie de la construction :		1. Cours officiels arrêtés par les banquiers réunis en Chambre de Compensation à Bruxelles :	
— valeur chiffrée de la courbe synthétique et de ses composantes . . . . .	I - 4c.1	a) Chiffres annuels . . . . .	X - 1a
— résultats bruts par secteur . . . . .	I - 4c.2	b) Chiffres trimestriels et mensuels . . . . .	X - 1b
d) Commerce :		2. Droit de tirage spécial . . . . .	X - 2
— valeur chiffrée de la courbe synthétique et de ses composantes . . . . .	I - 4d	3. Marché du dollar U.S. à Bruxelles . . . . .	X - 3
5. Investissements en biens de capital fixe dans l'industrie manufacturière . . . . .	I - 5	4. Système Monétaire Européen :	
<b>II. — Population, emploi, chômage</b>			
1. Population, demande et offre d'emplois . . . . .	II - 1	a) Cours-pivots de l'Ecu, cours-pivots bilatéraux et cours d'intervention obligatoire . . . . .	X - 4a
2. Chômage et emplois vacants . . . . .	II - 2	b) Cours de change de l'Ecu, prime ou décote des diverses monnaies vis-à-vis du franc belge et indicateurs de divergence . . . . .	X - 4b
<b>III. — Agriculture et pêche.</b>			
1. Agriculture . . . . .	III - 1	c) Composition et poids relatifs de l'Ecu ; écarts de divergence . . . . .	X - 4c
2. Pêche maritime . . . . .	III - 2	5. Cours de change effectifs . . . . .	X - 5
<b>IV. — Industrie.</b>			
1. Production industrielle . . . . .	IV - 1	<b>XI. — Finances publiques.</b>	
2. Production manufacturière - Ventilation par secteur . . . . .	IV - 2	1. Recettes et dépenses de trésorerie résultant des opérations budgétaires . . . . .	XI - 1
3. Energie . . . . .	IV - 3	2. Résultat de caisse du Trésor et son financement . . . . .	XI - 2
4. Métallurgie . . . . .	IV - 4	3. Besoins nets de financement du Trésor et leur couverture . . . . .	XI - 3
5. Construction . . . . .	IV - 5	4. Recettes fiscales (par année civile) . . . . .	XI - 4
6. Production industrielle des pays de la C.E.E. . . . .	IV - 6	5. Détail des recettes fiscales . . . . .	XI - 5
<b>V. — Services.</b>			
1. Transports :		<b>XII. — Créances et dettes dans l'économie belge.</b>	
a) Activités de la S.N.C.B. et de la Sabena . . . . .	V - 1a	1. Encours :	
b) Navigation maritime . . . . .	V - 1b	a) au 31 décembre 1982 . . . . .	XII - 1a
c) Navigation intérieure . . . . .	V - 1c	b) au 31 décembre 1983 . . . . .	XII - 1b
2. Tourisme — Nuits passées par les touristes en Belgique . . . . .	V - 2	2. Mouvements en 1983 . . . . .	XII - 2
3. Commerce intérieur :		3. Encours (totaux sectoriels) :	
a) Ventes du commerce de détail . . . . .	V - 3a	a) au 31 décembre 1982 . . . . .	XII - 3a
b) Ventes à tempérament . . . . .	V - 3b	b) au 31 décembre 1983 . . . . .	XII - 3b
4. Chambres de compensation :		4. Mouvements en 1983 (totaux sectoriels) . . . . .	XII - 4
a) Nombre d'opérations . . . . .	V - 4a	<b>XIII. — Organismes principalement monétaires.</b>	
b) Montant des opérations . . . . .	V - 4b	1. Bilans intégrés des organismes principalement monétaires . . . . .	XIII - 1
<b>VI. — Revenus.</b>			
1. Rémunérations des travailleurs . . . . .	VI - 1	2. Bilans :	
2. Rémunérations moyennes brutes des travailleurs dans l'industrie . . . . .	VI - 2	a) Banque Nationale de Belgique . . . . .	XIII - 2a
<b>VII. — Indices de prix.</b>			
1. Matières premières . . . . .	VII - 1	b) Organismes publics monétaires . . . . .	XIII - 2b
2. Prix de gros en Belgique . . . . .	VII - 2	c) Banques de dépôts . . . . .	XIII - 2c
3. Prix à la consommation en Belgique :		d) Ensemble des organismes principalement monétaires . . . . .	XIII - 2d
a) Ventilation en 4 groupes . . . . .	VII - 3a	3. Origines des variations du stock monétaire auprès des organismes principalement monétaires . . . . .	XIII - 3
b) Ventilation d'après le classement de l'Office Statistique des Communautés européennes . . . . .	VII - 3b	4. Stock monétaire :	
<b>VIII. — Commerce extérieur de l'U.E.B.L.</b>			
1. Tableau général . . . . .	VIII - 1	a) Auprès des organismes principalement monétaires . . . . .	XIII - 4a
2. Exportations selon la nature des produits . . . . .	VIII - 2	b) Total . . . . .	XIII - 4b
3. Importations selon l'usage des produits . . . . .	VIII - 3	5. a) Avoirs extérieurs nets des organismes principalement monétaires . . . . .	XIII - 5a
		b) Réserves de change nettes au comptant et à terme de la Banque Nationale de Belgique . . . . .	XIII - 5b

- 6-7. Encours utilisés des crédits d'escompte, d'avances et d'acceptation accordés à leur origine par les banques de dépôts aux entreprises et particuliers et à l'étranger :
- Destination économique apparente . . . . . XIII - 6
  - Forme et localisation . . . . . XIII - 7
8. Crédits d'escompte, d'avances et d'acceptation accordés à leur origine par les organismes principalement monétaires aux entreprises et particuliers et à l'étranger et logés à la Banque Nationale de Belgique . . . . . XIII - 8
9. Encours utilisés des crédits d'escompte, d'avances et d'acceptation accordés à leur origine par les organismes principalement monétaires aux entreprises et particuliers et à l'étranger . . . . . XIII - 9
10. Bilans de la Banque Nationale de Belgique . . . . . XIII - 10
- Situations hebdomadaires de la Banque Nationale de Belgique . . . . . XIII - 10
11. Comptes de chèques postaux . . . . . XIII - 11
12. Situation globale des banques . . . . . XIII - 12
13. Montants globaux des paiements effectués au moyen des dépôts bancaires à vue en francs belges et des avoirs en comptes de chèques postaux . . . . . XIII - 13

**XIV. — Intermédiaires financiers autres que principalement monétaires.**

4. Principaux actifs et passifs du Fonds des Rentes . . . . . XIV - 4
5. Caisse Générale d'Épargne et de Retraite :
- a) Caisse d'épargne - Opérations des ménages . . . . . XIV - 5a
  - b) Bilans de la CGER - Entité I . . . . . XIV - 5b
  - c) Bilans de la CGER - Entité II . . . . . XIV - 5c
6. Société Nationale de Crédit à l'Industrie . . . . . XIV - 6
7. Situation globale des caisses d'épargne privées . . . . . XIV - 7
8. Crédit Communal de Belgique . . . . . XIV - 8
9. Compagnies d'assurances sur la vie . . . . . XIV - 9

**XV. — Actifs financiers.**

1. Actifs financiers détenus par les pouvoirs publics et par les entreprises et particuliers . . . . . XV - 1
2. Actifs financiers détenus par les entreprises et particuliers . . . . . XV - 2
3. Actifs financiers détenus par les entreprises et particuliers. — Actifs non monétaires à un an au plus :
- a) Variations . . . . . XV - 3a
  - b) Encours auprès des intermédiaires financiers nationaux . . . . . XV - 3b
4. Actifs financiers détenus par les entreprises et particuliers. Actifs à plus d'un an . . . . . XV - 4
5. Actifs financiers détenus par les entreprises et particuliers. Actifs en francs belges et monnaies étrangères auprès des intermédiaires financiers nationaux :
- a) Variations . . . . . XV - 5a
  - b) Encours . . . . . XV - 5b

**XVI. — Emissions et dettes du secteur public.**

1. Emissions en francs belges à plus d'un an . . . . . XVI - 1
2. Emissions à plus d'un an du secteur public . . . . . XVI - 2
3. Dette du Trésor :
- a) Situation officielle de la dette publique . . . . . XVI - 3a
  - b) Variations de la dette publique ayant donné lieu à des mouvements de fonds . . . . . XVI - 3b
4. Dettes en francs belges à plus d'un an du secteur public :
- a) Ventilation par débiteurs . . . . . XVI - 4a
  - b) Ventilation par détenteurs . . . . . XVI - 4b

**XVII. — Valeurs mobilières du secteur privé et crédits aux entreprises et particuliers et à l'étranger.**

1. Activité boursière : capitaux traités, niveau des cours et taux de rendement . . . . . XVII - 1
2. Rendement des sociétés par actions — chiffres annuels . . . . . XVII - 2
3. Rendement des sociétés par actions — chiffres cumulés . . . . . XVII - 3
4. Emissions des sociétés — données I.N.S. . . . . XVII - 4
5. Emissions des sociétés — données B.N.B. . . . . XVII - 5
6. Engagements des entreprises et particuliers envers les intermédiaires financiers belges . . . . . XVII - 6
7. Inscriptions hypothécaires . . . . . XVII - 7

8. Demandes de crédits hypothécaires introduites auprès des principaux intermédiaires financiers belges pour le financement du logement . . . . . XVII - 8
9. Crédits d'escompte, d'avances et d'acceptation accordés à leur origine par les banques de dépôts, la CGER, la S.N.C.I. et la C.N.C.P. aux entreprises et particuliers et à l'étranger. — Crédits de un million de francs ou plus dont le bénéficiaire est :
- a) un résident belge (Ventilation d'après le secteur économique auquel le bénéficiaire appartient) . . . . . XVII - 9a
  - b) un non-résident (Ventilation d'après la zone géographique où le bénéficiaire a sa résidence) . . . . . XVII - 9b

**XVIII. — Marché monétaire.**

1. Marché de l'argent au jour le jour . . . . . XVIII - 1
2. Localisation des effets commerciaux escomptés par les banques de dépôts et des acceptations bancaires . . . . . XVIII - 2
3. Plafonds de réescompte et quotas mensuels d'avances en compte courant à la Banque Nationale de Belgique . . . . . XVIII - 3

**XIX. — Taux d'escompte, d'intérêt et de rendement.**

1. Banque Nationale de Belgique :
- a) Barème officiel des taux d'escompte et d'avances . . . . . XIX - 1a
  - b) Taux spéciaux . . . . . XIX - 1b
  - c) Taux moyen pondéré . . . . . XIX - 1c
2. Taux de l'Institut de Réescompte et de Garantie . . . . . XIX - 2
3. Taux de l'argent au jour le jour . . . . . XIX - 3
4. Taux des certificats de trésorerie et des certificats du Fonds des Rentes . . . . . XIX - 4
5. Taux de dépôts en francs belges dans les banques . . . . . XIX - 5
6. Taux d'intérêt appliqués sur livrets ordinaires à la Caisse Générale d'Épargne et de Retraite . . . . . XIX - 6
7. Taux de rendement de titres à revenu fixe, cotés à la Bourse de Bruxelles . . . . . XIX - 7
8. Taux des bons de caisse et obligations émis par les institutions publiques de crédit . . . . . XIX - 8

**XX. — Banques d'émission étrangères.**

1. Taux d'escompte . . . . . XX - 1
2. Banque de France . . . . . XX - 2
3. Bank of England . . . . . XX - 3
4. Federal Reserve Banks . . . . . XX - 4
5. Nederlandsche Bank . . . . . XX - 5
6. Banca d'Italia . . . . . XX - 6
7. Deutsche Bundesbank . . . . . XX - 7
8. Banque Nationale Suisse . . . . . XX - 8
9. Banque des Règlements Internationaux . . . . . XX - 9

**GRAPHIQUES.**

- P.N.B. calculé par l'analyse des dépenses . . . . . I - 3
- Enquêtes sur la conjoncture . . . . . I - 4
- Production industrielle . . . . . IV - 1
- Production industrielle des pays de la Communauté Economique Européenne . . . . . IV - 6
- Rémunérations des travailleurs — Gain moyen brut par heure prestée . . . . . VI - 1
- Prix de gros en Belgique . . . . . VII - 2
- Prix à la consommation en Belgique . . . . . VII-3a-b
- Commerce extérieur de l'U.E.B.L. . . . . VIII
- Recettes fiscales par année civile . . . . . XI - 4
- Origines des variations du stock monétaire auprès des organismes principalement monétaires . . . . . XIII - 3
- Fréquence d'utilisation des dépôts bancaires à vue en francs belges et des avoirs en comptes de chèques postaux . . . . . XIII-13
- CGER — Dépôts : excédents ou déficits des versements sur les remboursements . . . . . XIV-5a
- Cours des valeurs belges au comptant . . . . . XVII-1

## PRINCIPALES ABREVIATIONS UTILISEES

	<b>B.N.B</b>	Banque Nationale de Belgique.
<b>C.E.E.</b>		Communauté Economique Européenne.
	<b>CGER</b>	Caisse Générale d'Epargne et de Retraite.
	<b>C.N.C.P.</b>	Caisse Nationale de Crédit Professionnel.
<b>F.E.C.O.M.</b>		Fonds Européen de Coopération Monétaire.
<b>F.M.I.</b>		Fonds Monétaire International.
	<b>I.N.C.A.</b>	Institut National de Crédit Agricole.
	<b>I.N.S.</b>	Institut National de Statistique.
	<b>IRES</b>	Université Catholique de Louvain — Institut de Recherches Economiques.
	<b>I.R.G.</b>	Institut de Réescompte et de Garantie.
	<b>M.A.E.</b>	Ministère des Affaires Economiques.
	<b>O.C.C.H.</b>	Office Central de Crédit Hypothécaire.
	<b>O.C.P.</b>	Office des Chèques Postaux.
<b>OCDE</b>		Organisation de Coopération et de Développement Economiques.
	<b>ONEM</b>	Office National de l'Emploi.
<b>O.N.U.</b>		Organisation des Nations Unies.
	<b>R.T.T.</b>	Régie des Télégraphes et des Téléphones.
	<b>SABENA</b>	Société Anonyme Belge d'Exploitation de la Navigation Aérienne.
	<b>S.N.C.B.</b>	Société Nationale des Chemins de fer belges.
	<b>S.N.C.I.</b>	Société Nationale de Crédit à l'Industrie.
	<b>S.N.L.</b>	Société Nationale du Logement.
<b>U.E.B.L.</b>		Union Economique Belgo-Luxembourgeoise.

## SIGNES CONVENTIONNELS

—	la donnée n'existe pas ou ne s'applique pas.
.	donnée non disponible.
%	pour cent.
*	provisoire ou estimation.
!	rectifié.
0 } 0,0 }	néant ou inférieur à la moitié de la dernière unité retenue.
p.m.	pour mémoire.

## COMMUNICATION RAPIDE DES DONNEES

Les abonnés qui le désirent, peuvent obtenir la communication de la « Courbe synthétique des principaux résultats de l'enquête mensuelle de la Banque Nationale » et des données figurant aux tableaux I-4a, VI-1, IX-2 et 4, X-1b et 5, XIII-3, 4a et b, 5a et 13, XV-1 à 5, XVII-6, XVIII-1, 2, 3 et XIX-1a, b, c et 3 dès qu'elles sont établies. Les demandes sont à adresser à la Banque Nationale de Belgique, Service de Documentation, boulevard de Berlaimont 5, B - 1000 Bruxelles. Ces demandes préciseront quels sont, parmi les tableaux énumérés ci-dessus, ceux que l'abonné désire recevoir.

## STATISTIQUES ECONOMIQUES BELGES

La Banque a publié des recueils de séries statistiques afférentes à l'économie belge pour les périodes 1919 à 1928, 1929 à 1940, 1941 à 1950, 1950 à 1960, 1960 à 1970 et 1970 à 1980. Par ces publications, elle a voulu venir en aide à tous ceux qui portent un intérêt aux études économiques à moyen et long terme. Elle s'est efforcée de publier des séries statistiques comparables sur une longue période. Des notices à caractère technique précisent la portée des chiffres.

Les recueils peuvent s'obtenir par virement ou versement au compte 100-0123913-78 - « V.A.P. - Fournitures à facturer - Publications du Service de Documentation » du montant indiqué ci-dessous (à majorer éventuellement de 6 p.c. de T.V.A. pour la Belgique) en indiquant le recueil désiré.

	Belgique et Grand-Duché de Luxembourg	Etranger (voie normale)
1919-1928 (disponible en français seulement) .....	FB 100	FB 100
1929-1940 .....	FB 250	FB 250
1941-1950 .....	FB 400	FB 450
1950-1960 .....	FB 500	FB 600
1960-1970 .....	FB 1.000	FB 1.100
1970-1980 .....	FB 2.000	FB 2.600*

\* Voie aérienne FB 3.000.

Les demandes de renseignements peuvent être adressées à la Banque Nationale de Belgique, Service de Documentation, boulevard de Berlaimont 5, B - 1000 Bruxelles.

## I. — COMPTES NATIONAUX ET ENQUETES SUR LA CONJONCTURE

### 1. — REPARTITION DU PRODUIT NATIONAL ENTRE LES FACTEURS DE PRODUCTION

(Estimations à prix courants)

(milliards de francs)

Source : I.N.S.

	1977	1978	1979	1980	1981	1982	1983	1984
<b>A. Rémunération des salariés<sup>1</sup> :</b>								
1. Salaires et traitements des travailleurs assujettis à la sécurité sociale .....	930,6	986,7	1.060,6	1.145,0	1.191,0	1.242,0	1.265,4	1.338,4
2. Rémunération des travailleurs assujettis à certaines dispositions spéciales en matière de sécurité sociale .....	42,4	46,4	49,9	53,9	55,8	59,0	60,8	62,3
3. Contribution des employeurs à la sécurité sociale .....	236,0	246,5	264,5	286,2	289,1	292,2	319,2	350,7
4. Rémunération des travailleurs non assujettis à la sécurité sociale .....	390,9	426,3	464,9	513,4	566,7	607,0	623,3	663,4
5. Corrections et compléments .....	59,8	64,7	69,4	74,1	79,1	93,8	108,6	118,3
Ajustement statistique .....	- 4,6	8,6	- 7,3	2,0	- 24,7	2,1	33,2	35,8
<i>Total ...</i>	1.655,1	1.779,2	1.902,0	2.074,6	2.157,0	2.296,1	2.410,5	2.568,9
<b>B. Revenu des entrepreneurs individuels et des sociétés de personnes :</b>								
1. Agriculture, horticulture et sylviculture <sup>1</sup>	47,1	50,7	46,4	48,7	57,2	64,3	74,9	72,9
2. Professions libérales <sup>1</sup> .....	84,4	95,1	101,7	104,2	112,9	118,5	127,9	134,8
3. Commerçants et artisans indépendants <sup>1</sup>	218,3	222,8	228,7	228,1	228,9	233,7	238,6	250,7
4. Revenu des sociétés de personnes <sup>2</sup> ....	11,8	13,0	14,3	13,9	13,8	16,9	20,4	23,3
Ajustement statistique .....	- 1,0	1,8	- 1,5	0,4	- 4,7	- 0,4	6,5	6,8
<i>Total ...</i>	360,6	383,4	389,6	395,3	408,1	433,8	468,3	488,5
<b>C. Revenu de la propriété échéant aux particuliers<sup>1</sup> :</b>								
1. Intérêts .....	179,6	196,7	232,7	274,7	318,0	358,5	386,8	445,3
2. Loyers (réellement perçus ou imputés)	66,7	73,8	78,5	85,0	98,9	108,7	125,6	142,8
3. Dividendes, tantièmes, dons .....	58,5	63,0	61,5	67,0	80,0	106,6	130,5	161,6
<i>Total ...</i>	304,8	333,5	372,7	426,7	496,9	573,8	642,9	749,7
<b>D. Bénéfices non distribués des sociétés<sup>2</sup> ....</b>	11,1	24,6	25,9	21,5	9,8	30,9	47,6	57,7
<b>E. Impôts directs des sociétés de toutes formes juridiques .....</b>	76,4	81,7	91,9	89,7	87,5	112,9	114,1	135,1
<b>F. Revenu de la propriété et de l'entreprise échéant à l'Etat :</b>								
1. Loyers imputés .....	19,4	22,1	24,6	27,7	29,9	30,4	31,5	33,2
2. Intérêts, dividendes, bénéfices .....	- 17,1	- 23,9	- 21,2	- 7,3	0,9	15,2	- 4,3	0,7
<i>Total ...</i>	2,3	- 1,8	3,4	20,4	30,8	45,6	27,2	33,9
<b>G. Intérêts de la dette publique .....</b>	- 116,2	- 136,7	- 164,6	- 211,5	- 289,0	- 367,2	- 395,5	- 451,9
<b>Revenu national net au coût des facteurs</b>	2.294,1	2.463,9	2.620,9	2.816,7	2.901,1	3.125,9	3.315,1	3.581,9
<b>H. Amortissements .....</b>	262,3	281,4	302,5	312,2	332,1	366,6	402,2	421,5
<b>Revenu national brut au coût des facteurs</b>	2.556,4	2.745,3	2.923,4	3.128,9	3.233,2	3.492,5	3.717,3	4.003,4
<b>I. Impôts indirects .....</b>	334,3	363,9	387,7	412,0	435,8	476,0	505,2	522,2
<b>J. Subventions .....</b>	- 40,3	- 46,8	- 55,8	- 50,3	- 55,3	- 53,6	- 59,3	- 67,2
<b>Produit national brut aux prix du marché</b>	2.850,4	3.062,4	3.255,3	3.490,6	3.613,7	3.914,9	4.163,2	4.458,4

<sup>1</sup> Avant taxation.

<sup>2</sup> Après taxation.

## I - 2. — VALEUR AJOUTEE BRUTE, AUX PRIX DU MARCHE, PAR BRANCHE D'ACTIVITE

(Estimations à prix courants)

(milliards de francs)

Source : I.N.S.

	1977	1978	1979	1980	1981	1982	1983	1984
1. Agriculture, sylviculture et pêche .....	71,4	78,6	75,6	79,4	88,6	97,9	111,1	112,3
2. Industries extractives .....	18,2	17,2	15,9	18,8	20,1	25,3	25,4	26,9
3. Industries manufacturières :								
a) Denrées alimentaires, boissons et tabac	135,5	147,0	151,1	157,4	164,8	186,4	201,6	216,5
b) Textiles .....	37,5	37,1	37,7	40,6	39,2	40,9	46,7	51,7
c) Vêtements et chaussures .....	24,1	23,1	23,4	22,7	22,9	25,8	26,9	27,3
d) Bois et meubles .....	36,6	36,4	37,7	40,3	39,5	40,1	41,6	42,8
e) Papier, impression, édition .....	39,4	39,9	44,8	45,0	44,3	50,4	51,4	55,6
f) Industrie chimique et activités connexes	74,2	82,6	101,5	99,9	90,0	104,4	114,7	126,3
g) Terre cuite, céramique, verre et ciment	37,7	36,5	36,7	39,1	33,4	38,4	37,7	41,6
h) Fer, acier et métaux non ferreux ....	41,4	51,4	59,4	54,8	54,4	60,6	68,4	80,5
i) Fabrications métalliques et constructions navales .....	236,3	243,5	241,3	247,6	229,2	255,7	274,9	283,3
j) Industries non dénommées ailleurs ...	100,6	108,0	116,0	122,5	121,6	130,8	144,8	157,2
<i>Total de la rubrique 3 ..</i>	763,3	805,5	849,6	869,9	839,3	933,5	1008,7	1.082,8
4. Construction .....	212,9	228,5	233,7	263,0	229,8	237,9	241,3	244,4
5. Electricité, gaz et eau .....	86,1	93,5	105,7	110,1	120,9	121,2	146,3	165,7
6. Commerce, banques, assurances, immeu- bles d'habitation :								
a) Commerce .....	539,2	569,2	609,8	665,1	696,3	777,7	839,5	887,3
b) Services financiers et assurancés .....	119,5	135,2	150,7	160,7	194,5	221,2	214,0	231,6
c) Immeubles d'habitation .....	122,2	136,1	150,2	168,4	193,3	212,5	234,2	257,7
<i>Total de la rubrique 6 ..</i>	780,9	840,5	910,7	994,2	1.084,1	1.211,4	1.287,7	1.376,6
7. Transports et communications .....	215,7	234,8	255,5	279,6	285,1	301,8	316,4	354,6
8. Services .....	761,4	836,9	901,8	981,0	1.059,8	1.136,8	1.201,5	1.268,6
9. Correction pour investissements par moy- ens propres .....	4,1	4,0	4,3	5,0	4,9	5,5	5,6	5,8
10. Consommation intermédiaire d'intérêts im- putés correspondant aux services gratuits rendus par les intermédiaires financiers ..	-39,6	-45,1	-48,6	-45,1	-53,3	-61,7	-63,1	-67,7
11. T.V.A. déductible sur la formation de capi- tal .....	-30,3	-32,0	-34,8	-47,3	-53,6	-66,7	-70,7	-75,2
Ajustement statistique .....	-5,8	-10,1	-10,6	0,3	10,9	10,3	-10,3	-8,8
Produit intérieur brut aux prix du marché ..	2.838,3	3.052,3	3.258,8	3.508,9	3.636,6	3.953,2	4.199,9	4.486,0
12. Paiements nets de revenus aux facteurs de production dus par le reste du monde ..	12,1	10,1	-3,5	-18,3	-22,9	-38,3	-36,7	-27,6
Produit national brut aux prix du marché ..	2.850,4	3.062,4	3.255,3	3.490,6	3.613,7	3.914,9	4.163,2	4.458,4

### I - 3. — P.N.B. CALCULE PAR L'ANALYSE DES DEPENSES

(milliards de francs)

Source : I.N.S.

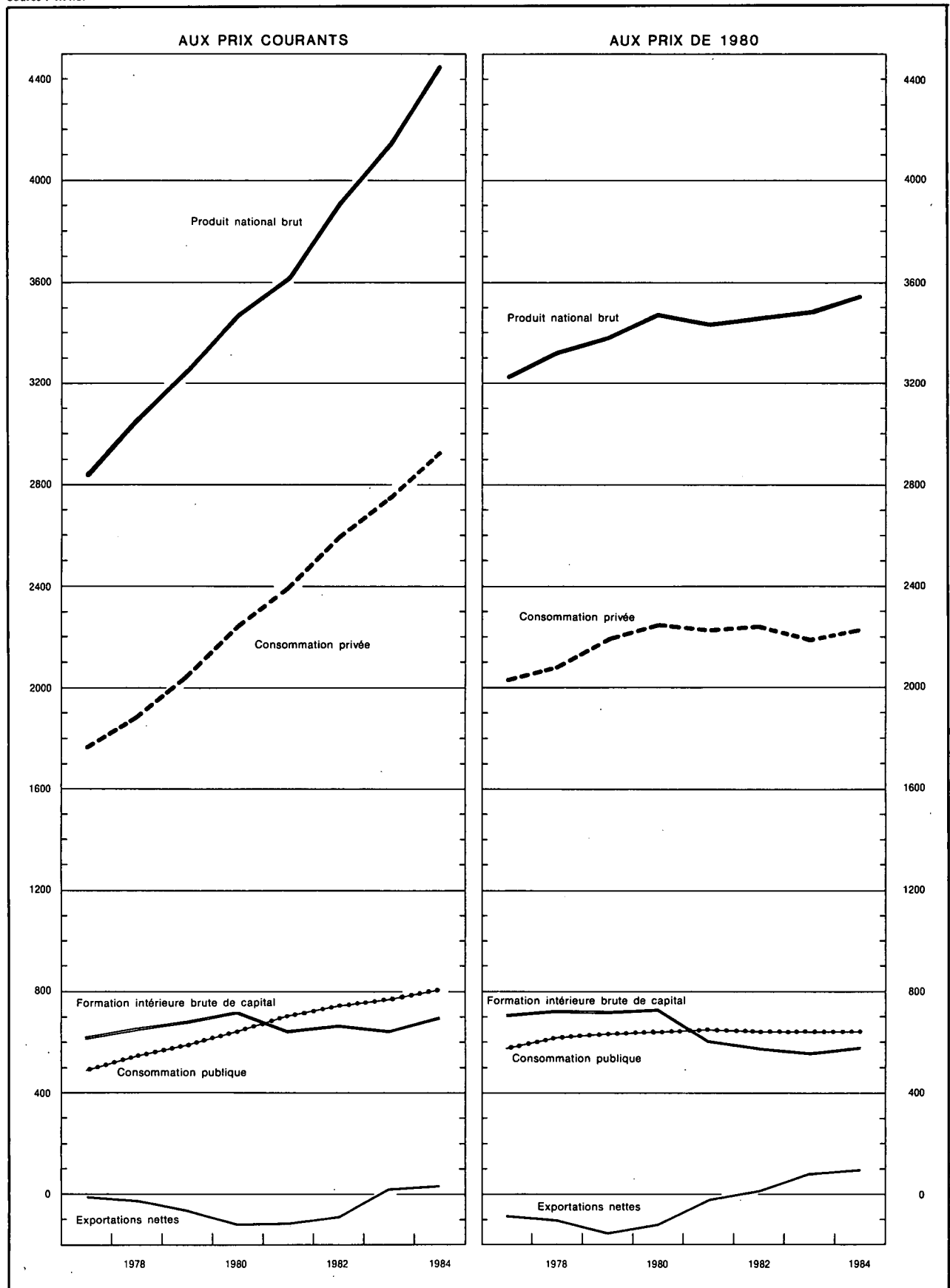



## I - 3a. — AFFECTATION DU PRODUIT NATIONAL

(Estimations à prix courants)

(milliards de francs)

Source : I.N.S.

	1977	1978	1979	1980	1981	1982	1983	1984
<b>A. Consommation privée :</b>								
1. Produits alimentaires .....	349,4	365,3	379,8	399,8	413,6	469,8	514,0	559,8
2. Boissons .....	79,4	84,3	89,3	97,6	103,4	114,0	121,9	124,8
3. Tabac .....	32,1	31,9	34,4	35,4	37,6	45,1	49,2	53,4
4. Vêtements et effets personnels .....	137,1	143,9	156,1	173,2	175,8	198,3	205,4	209,3
5. Loyers, taxes, eau .....	167,7	187,2	205,4	228,0	258,8	285,3	313,5	340,9
6. Chauffage et éclairage .....	91,5	100,4	118,2	138,3	164,5	182,3	187,8	207,0
7. Articles ménagers durables .....	185,0	186,7	192,8	216,0	218,4	227,6	228,7	239,4
8. Entretien de la maison .....	75,8	82,1	88,2	94,8	100,1	107,5	114,7	121,1
9. Soins personnels et hygiène .....	183,5	202,7	215,6	229,7	252,0	278,4	305,6	323,8
10. Transports .....	194,7	212,1	233,4	254,7	274,5	301,0	327,6	352,3
11. Communications : P.T.T. ....	14,5	16,2	17,5	18,8	20,2	22,3	24,3	27,2
12. Loisirs .....	152,0	163,4	176,7	194,4	208,0	230,1	249,0	268,0
13. Enseignement et recherches .....	3,7	4,0	4,2	4,5	4,9	5,4	6,0	6,6
14. Services financiers .....	62,2	71,8	81,7	87,1	103,3	118,3	116,2	127,0
15. Services divers .....	15,3	17,3	19,2	19,3	20,4	21,5	22,9	24,6
16. Dépenses personnelles à l'étranger .....	56,0	61,8	71,6	78,5	88,2	82,6	88,5	93,3
17. Moins : dépenses des non-résidents en Belgique .....	- 44,3	- 43,4	- 50,6	- 55,8	- 69,7	- 87,5	- 112,3	- 121,0
Ajustement statistique .....	8,5	- 0,2	14,5	- 2,0	14,6	- 10,2	- 23,9	- 27,2
<i>Total ...</i>	<i>1.764,1</i>	<i>1.887,5</i>	<i>2.048,0</i>	<i>2.212,3</i>	<i>2.388,6</i>	<i>2.591,8</i>	<i>2.739,1</i>	<i>2.930,3</i>
<b>B. Consommation publique :</b>								
1. Rémunérations et pensions .....	355,3	391,8	426,5	471,3	517,8	550,6	564,6	591,6
2. Achats courants de biens et services ....	103,9	117,7	123,4	129,2	139,2	144,1	154,1	158,4
3. Intérêt imputé des bâtiments administratifs et des établissements d'enseignement des pouvoirs publics .....	19,4	22,1	24,6	27,7	29,9	30,3	31,5	33,2
4. Loyer payé .....	2,8	3,8	4,1	4,9	4,6	5,3	5,4	6,1
5. Amortissement des bâtiments administratifs et des établissements d'enseignement des pouvoirs publics .....	5,1	5,7	6,4	7,2	7,8	7,9	8,2	8,6
6. Amortissement mobilier et matériel .....	2,6	2,8	3,1	3,3	3,5	3,7	3,9	4,2
<i>Total ...</i>	<i>489,1</i>	<i>543,9</i>	<i>588,1</i>	<i>643,6</i>	<i>702,8</i>	<i>741,9</i>	<i>767,7</i>	<i>802,1</i>
<b>C. Formation intérieure brute de capital :</b>								
1. Agriculture, sylviculture et pêche .....	14,7	17,2	16,0	15,3	14,1	15,3	16,1	17,4
2. Industries extractives .....	2,0	2,5	3,0	3,0	2,9	3,3	4,7	4,5
3. Industries manufacturières .....	81,2	79,4	83,6	109,2	101,0	122,4	127,7	142,3
4. Construction .....	12,6	12,5	13,5	12,2	13,8	11,3	8,8	10,1
5. Electricité, gaz et eau .....	38,4	39,8	41,9	39,6	39,0	42,2	40,9	43,4
6. Commerce, banques, assurances .....	61,8	65,3	75,0	77,5	72,3	82,1	89,1	101,2
7. Immeubles d'habitation .....	202,8	228,0	209,6	224,7	139,0	131,4	132,7	138,5
8. Transports et communications .....	61,7	73,6	75,2	86,4	101,2	103,1	96,6	98,5
9. Pouvoirs publics et enseignement .....	98,1	99,6	107,6	122,9	123,2	122,9	115,5	106,5
10. Autres services .....	29,9	29,0	36,1	37,6	37,7	37,3	39,7	43,5
11. Variations de stocks .....	7,9	8,4	19,9	29,2	- 6,1	- 1,5	- 25,2	- 2,4
Ajustement statistique .....	2,9	- 0,1	4,8	- 0,7	3,9	- 2,6	- 5,6	- 6,5
<i>Total ...</i>	<i>614,0</i>	<i>655,2</i>	<i>686,2</i>	<i>756,9</i>	<i>642,0</i>	<i>667,2</i>	<i>641,0</i>	<i>697,0</i>
<b>D. Exportations nettes de biens et services :</b>								
1. Revenus des facteurs reçus du reste du monde .....	97,0	114,1	134,4	211,9	349,3	405,2	326,5	386,1
2. Exportations de biens et services .....	1.480,2	1.550,9	1.825,8	2.082,0	2.352,5	2.713,7	3.004,1	3.374,1
Exportations totales ...	1.577,2	1.665,0	1.960,2	2.293,9	2.701,8	3.118,9	3.330,6	3.760,2
3. Revenus des facteurs versés au reste du monde .....	84,9	104,0	137,9	230,2	372,2	443,5	363,2	413,7
4. Importations de biens et services .....	1.509,1	1.585,2	1.889,3	2.185,9	2.449,3	2.761,4	2.952,0	3.317,5
Importations totales ...	1.594,0	1.689,2	2.027,2	2.416,1	2.821,5	3.204,9	3.315,2	3.731,2
Exportations nettes ...	- 16,8	- 24,2	- 67,0	- 122,2	- 119,7	- 86,0	15,4	29,0
<b>Produit national brut aux prix du marché .....</b>	<b>2.850,4</b>	<b>3.062,4</b>	<b>3.255,3</b>	<b>3.490,6</b>	<b>3.613,7</b>	<b>3.914,9</b>	<b>4.163,2</b>	<b>4.458,4</b>

## I - 3b. — AFFECTATION DU PRODUIT NATIONAL

(Estimations aux prix de 1980 — Indices 1980 = 100)

Source : I.N.S.

	1977	1978	1979	1980	1981	1982	1983	1984
<b>A. Consommation privée :</b>								
1. Produits alimentaires .....	93	96	99	100	98	102	101	103
2. Boissons .....	89	91	94	100	96	98	97	95
3. Tabac .....	107	96	100	100	98	105	102	103
4. Vêtements et effets personnels .....	92	90	94	100	98	104	101	97
5. Loyers, taxes, eau .....	90	93	97	100	104	106	108	110
6. Chauffage et éclairage .....	93	101	105	100	98	95	92	95
7. Articles ménagers durables .....	90	89	91	100	98	98	92	93
8. Entretien de la maison .....	96	97	99	100	100	102	100	100
9. Soins personnels et hygiène .....	92	96	98	100	104	106	108	107
10. Transports .....	95	98	102	100	98	99	99	100
11. Communications : P.T.T. ....	87	89	96	100	107	108	110	111
12. Loisirs .....	92	91	96	100	101	107	107	108
13. Enseignement et recherches .....	94	96	98	100	102	104	106	108
14. Services financiers .....	77	85	94	100	110	115	108	107
15. Services divers .....	93	99	105	100	98	97	98	101
16. Dépenses personnelles à l'étranger .....	82	84	95	100	105	93	92	93
17. Moins : dépenses des non-résidents en Belgique .....	92	83	94	100	116	139	164	169
<i>Total ...</i>	92	94	98	100	100	101	99	100
<b>B. Consommation publique :</b>								
1. Rémunérations et pensions .....	90	95	98	100	102	101	102	103
2. Achats courants de biens et services .....	94	103	102	100	101	96	97	94
3. Intérêt imputé et amortissement des bâtiments administratifs et des établissements d'enseignement des pouvoirs publics; loyer payé; amortissement sur mobilier et matériel du pouvoir central .....	85	91	95	100	97	92	89	88
<i>Total ...</i>	91	96	98	100	101	100	100	100
<b>C. Formation intérieure brute de capital :</b>								
1. Agriculture, sylviculture et pêche .....	105	119	107	100	88	90	89	92
2. Industries extractives .....	72	86	103	100	93	101	136	128
3. Industries manufacturières .....	81	77	78	100	90	103	102	110
4. Construction .....	112	108	113	100	110	84	62	68
5. Electricité, gaz et eau .....	108	110	110	100	93	94	89	90
6. Commerce, banques, assurances .....	90	91	100	100	89	94	97	105
7. Immeubles d'habitation .....	110	117	101	100	59	55	54	53
8. Transports et communications .....	78	90	90	100	111	104	93	92
9. Pouvoirs publics (à l'exclusion de l'enseignement) .....	91	89	92	100	88	80	69	63
10. Enseignement .....	100	94	95	100	98	90	89	74
11. Autres services .....	93	85	101	100	94	87	88	93
<i>Total ...</i>	93	96	96	100	80	79	73	76
<b>D. Exportations nettes de biens et services :</b>								
1. Revenus des facteurs reçus du reste du monde .....	52	59	66	100	156	169	129	145
2. Exportations de biens et services .....	86	89	96	100	103	105	109	114
Exportations totales ...	82	86	93	100	108	111	111	116
3. Revenus des facteurs versés au reste du monde .....	42	49	62	100	153	171	132	143
4. Importations de biens et services .....	86	90	98	100	99	98	98	103
Importations totales ...	82	86	95	100	104	105	101	107
<b>Produit national brut aux prix du marché .....</b>	<b>92</b>	<b>95</b>	<b>97</b>	<b>100</b>	<b>99</b>	<b>100</b>	<b>100</b>	<b>101</b>

### I - 4. ENQUÊTES SUR LA CONJONCTURE

Courbes synthétiques par branche d'activité.

(juillet 1974 - juin 1981 = 100)

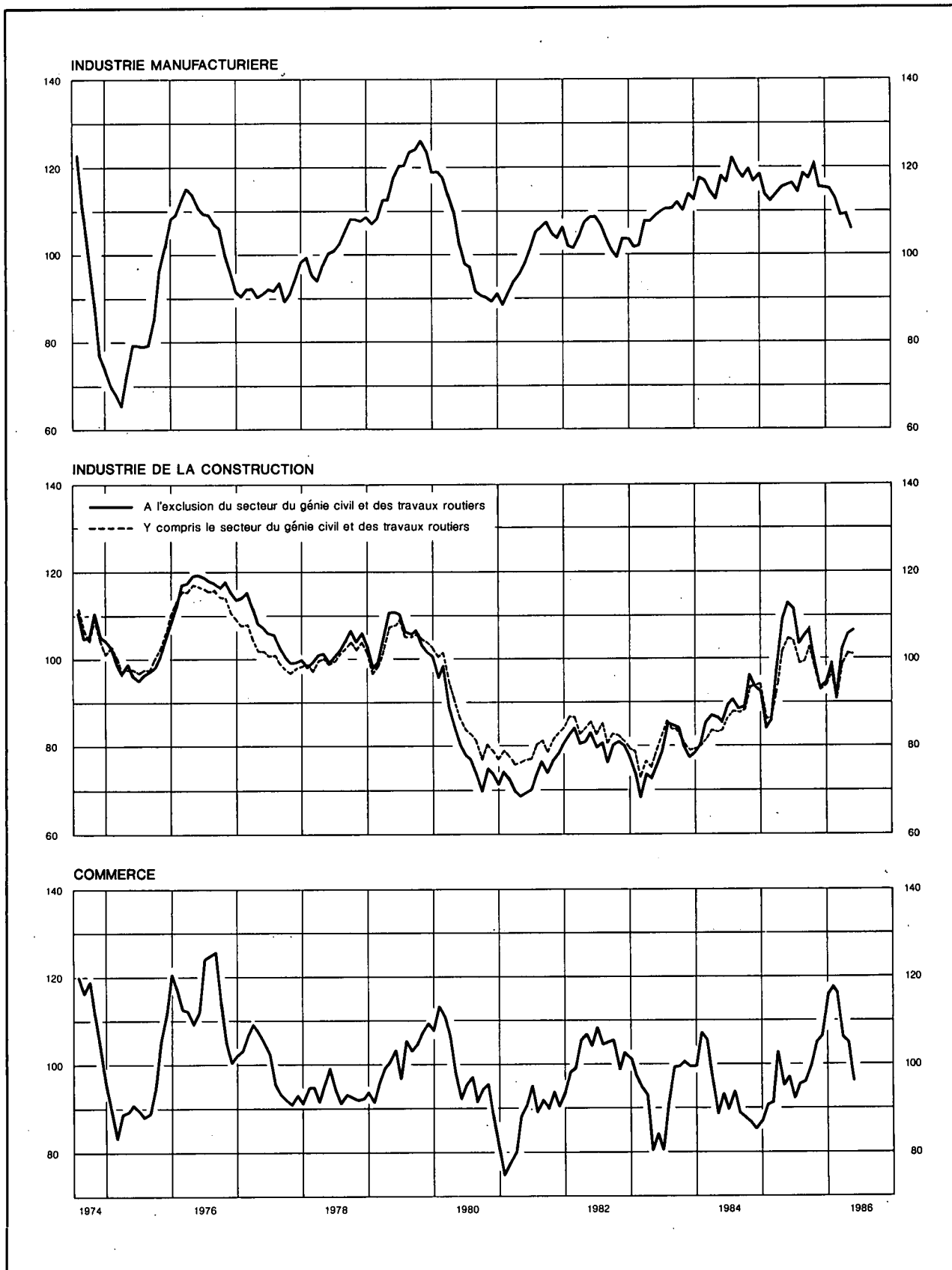

### I - 4a. — ENQUETES SUR LA CONJONCTURE

Valeur chiffrée des courbes synthétiques

(juillet 1974 - juin 1981 = 100)

	Industrie manufacturière	Industrie de la construction à l'exclusion du génie civil et des travaux routiers	Commerce <sup>1</sup>	Courbe globale	Industrie de la construction y compris le génie civil et les travaux routiers
Coefficient de pondération .....	70	15	15	100	p.m.
1983 Mai .....	109,52	76,54	83,86	100,72	78,98
Juin .....	110,60	79,18	80,89	101,43	80,16
Juillet .....	111,15	85,26	91,32	104,29	85,96
Août .....	111,20	84,98	99,30	105,48	84,16
Septembre .....	112,48	84,43	99,58	106,34	84,33
Octobre .....	110,30	79,46	100,54	104,21	80,40
Novembre .....	114,08	77,66	99,31	106,40	79,31
Décembre .....	113,19	78,57	99,56	105,95	79,59
1984 Janvier .....	118,17	80,16	107,17	110,82	79,84
Février .....	117,67	85,87	105,15	111,02	81,43
Mars .....	114,39	87,10	95,08	107,40	83,75
Avril .....	112,64	86,64	88,20	105,07	83,27
Mai .....	118,33	85,44	93,14	109,62	83,32
Juin .....	116,86	89,71	89,05	108,62	86,62
Juillet .....	122,60	90,66	93,25	113,41	88,53
Août .....	119,64	88,52	88,27	110,27	87,74
Septembre .....	117,87	88,99	87,52	108,99	88,32
Octobre .....	119,92	96,54	90,62	112,02	93,92
Novembre .....	116,67	93,47	84,64	108,39	94,23
Décembre .....	118,70	92,32	86,76	109,95	94,46
1985 Janvier .....	114,16	83,36	90,56	106,00	86,28
Février .....	113,16	87,51	90,85	105,97	87,52
Mars .....	114,30	98,74	102,03	110,13	95,34
Avril .....	115,34	109,87	94,56	111,40	102,29
Mai .....	116,42	113,12	96,88	112,99	104,76
Juin .....	116,82	111,50	91,59	112,24	104,13
Juillet .....	114,82	102,97	95,10	110,08	98,78
Août .....	119,01	105,15	95,80	113,45	99,52
Septembre .....	118,70	107,26	99,84	114,15	102,84
Octobre .....	120,49	99,94	105,03	115,09	98,31
Novembre .....	115,75	93,32	106,72	111,03	93,04
Décembre .....	115,71	94,93	116,12	112,65	94,01
1986 Janvier .....	115,17	99,27	117,53	113,14	97,66
Février .....	112,99	90,95	116,79	110,25	90,87
Mars .....	109,43	102,71	106,28	107,95	98,95
Avril .....	109,46	105,84	104,97	108,24	101,80
Mai .....	106,19	106,46	96,19	104,73	101,66

<sup>1</sup> Synthèse du commerce de gros en appareils électro-ménagers, textile, voitures automobiles, chaussures, alimentation et produits d'entretien.

**I - 4b.1 — INDUSTRIE MANUFACTURIERE**

Valeur chiffrée de la courbe synthétique et de ses composantes

(juillet 1974 - juin 1981 = 100)

	Evolution			Appréciation		Prévisions		Ensemble
	rythme de production	commandes du marché intérieur	commandes à l'exportation	carnet de commandes total	carnet de commandes à l'exportation	emploi	demande	
Coefficient de pondération .....	21,5	15,1	14,7	9,8	8,3	18,4	12,2	100
1983 Mai .....	103,79	103,53	124,44	114,17	127,75	102,43	103,71	109,52
Juin .....	105,28	106,83	120,79	113,93	128,37	102,27	110,23	110,60
Juillet .....	102,88	105,40	123,44	115,98	127,24	105,81	111,29	111,15
Août .....	104,50	106,30	120,84	115,64	126,81	107,75	108,54	111,20
Septembre .....	104,45	108,49	118,92	122,24	131,15	105,23	114,29	112,48
Octobre .....	104,89	103,28	115,72	117,57	125,93	101,96	118,15	110,30
Novembre .....	104,39	109,78	114,42	127,57	126,67	107,04	127,30	114,08
Décembre .....	106,27	108,17	112,00	124,96	131,85	106,12	121,61	113,19
1984 Janvier .....	107,18	109,82	125,61	136,24	138,37	110,09	122,92	118,17
Février .....	109,07	108,80	120,96	130,41	135,63	109,10	130,36	117,67
Mars .....	105,91	107,05	120,00	129,15	136,14	105,87	117,93	114,39
Avril .....	103,05	111,38	112,78	123,66	131,68	104,91	120,87	112,64
Mai .....	110,09	120,86	125,97	128,67	136,55	104,54	120,79	118,33
Juin .....	104,04	115,33	115,13	128,58	135,13	115,21	124,14	116,86
Juillet .....	112,14	116,04	126,11	136,46	145,11	117,38	126,47	122,60
Août .....	109,61	119,08	118,61	133,37	139,52	113,85	123,51	119,64
Septembre .....	112,41	115,54	113,49	123,90	137,50	111,18	127,66	117,87
Octobre .....	109,61	121,26	123,46	127,49	140,35	111,25	125,39	119,92
Novembre .....	108,38	113,27	114,04	129,20	139,28	110,29	122,92	116,67
Décembre .....	110,10	115,30	113,88	131,08	137,94	111,12	132,39	118,70
1985 Janvier .....	103,33	109,63	115,65	132,63	131,66	109,29	117,75	114,16
Février .....	104,92	111,18	112,47	119,35	134,05	108,89	118,29	113,16
Mars .....	101,88	120,02	117,08	131,37	134,36	105,19	112,32	114,30
Avril .....	109,08	120,64	120,21	123,62	139,04	103,48	109,25	115,34
Mai .....	106,99	116,76	121,50	122,79	131,66	109,18	121,98	116,42
Juin .....	110,13	119,97	115,42	127,01	133,00	108,88	119,29	116,82
Juillet .....	110,11	115,57	111,03	126,77	133,54	105,62	118,46	114,82
Août .....	112,35	117,94	113,25	134,72	135,43	111,65	126,47	119,01
Septembre .....	111,17	122,46	114,37	131,15	128,76	112,54	125,10	118,70
Octobre .....	110,74	120,35	117,99	145,73	137,13	113,64	119,74	120,49
Novembre .....	107,99	105,88	112,60	136,32	131,86	112,30	123,18	115,75
Décembre .....	107,07	106,36	109,49	137,30	137,08	110,83	125,57	115,71
1986 Janvier .....	104,41	118,64	109,09	139,52	135,19	107,50	115,77	115,17
Février .....	100,73	118,05	102,78	126,77	131,13	109,82	122,11	112,99
Mars .....	100,21	111,52	101,63	120,34	119,41	107,36	120,11	109,43
Avril .....	100,92	119,85	99,71	116,14	116,62	106,52	117,66	109,46
Mai .....	98,09	105,48	94,81	118,36	120,17	105,04	117,53	106,19

I - 4b.2 — INDUSTRIE MANUFACTURIERE : RESULTATS BRUTS PAR SECTEUR

	A. Appréciation du carnet de commandes total <sup>1</sup>					B. Appréciation du carnet de commandes étrangères <sup>1</sup>					C. Appréciation du niveau des stocks de produits finis <sup>1</sup>				
	1985			1986		1985			1986		1985			1986	
	Mai	3 <sup>e</sup> trim.	4 <sup>e</sup> trim.	1 <sup>er</sup> trim.	Mai	Mai	3 <sup>e</sup> trim.	4 <sup>e</sup> trim.	1 <sup>er</sup> trim.	Mai	Mai	3 <sup>e</sup> trim.	4 <sup>e</sup> trim.	1 <sup>er</sup> trim.	Mai
<b>Ensemble des industries</b> .....	- 26	- 23	- 20	- 24	- 29	- 27	- 29	- 27	- 29	- 34	+ 17	+ 5	+ 8	+ 8	+ 10
<b>I. Biens de consommation</b> .....	- 25	- 18	- 14	- 11	- 21	- 20	- 17	- 6	- 14	- 23	+ 27	+ 15	+ 10	+ 11	+ 11
<b>II. Biens d'investissement</b> .....	- 36	- 29	- 31	- 38	- 44	- 36	- 42	- 45	- 47	- 55	+ 9	- 1	+ 1	+ 6	+ 16
<b>III. Biens intermédiaires</b> .....	- 29	- 28	- 21	- 27	- 31	- 35	- 33	- 32	- 33	- 37	+ 5	+ 5	+ 5	+ 8	+ 7
<b>Industrie textile</b> .....	- 28	- 31	- 26	- 31	- 47	- 39	- 32	- 24	- 35	- 53	+ 21	+ 16	+ 9	+ 14	+ 18
dont : Laine .....	- 37	- 55	- 36	- 34	- 70	- 48	- 68	- 32	- 37	- 71	+ 25	+ 21	+ 8	+ 15	+ 32
Coton .....	- 38	- 33	- 25	- 42	- 54	- 53	- 32	- 24	- 50	- 68	+ 18	+ 18	+ 13	+ 14	+ 18
Bonneterie .....	+ 1	- 8	- 13	- 6	- 40	- 1	+ 8	+ 17	+ 10	- 58	+ 14	+ 12	+ 5	+ 13	+ 16
<b>Industrie des chaussures et de l'habillement</b> .....	- 36	- 28	- 28	- 21	- 25	- 22	- 25	- 16	- 23	- 30	+ 5	+ 8	+ 5	0	+ 8
dont : Chaussures .....	- 46	- 58	- 60	- 48	- 74	- 37	- 59	- 72	- 88	- 91	0	- 7	- 14	- 12	- 25
Habillement .....	- 34	- 20	- 21	- 14	- 15	- 21	- 24	- 13	- 18	- 26	+ 6	+ 12	+ 8	+ 3	+ 11
<b>Industrie du bois et du meuble en bois</b> .....	- 39	- 28	- 18	- 24	- 28	- 45	- 22	- 21	- 32	- 39	+ 31	+ 28	+ 20	+ 24	+ 33
dont : Bois .....	- 16	- 12	+ 5	- 6	- 29	- 22	- 15	- 3	- 24	- 49	+ 18	+ 3	- 6	- 2	+ 26
Meubles en bois .....	- 55	- 39	- 34	- 38	- 27	- 58	- 26	- 32	- 37	- 33	+ 39	+ 45	+ 40	+ 43	+ 38
<b>Papiers et cartons</b> .....	- 42	- 33	- 33	- 31	- 5	- 71	- 35	- 34	- 33	- 23	+ 21	+ 8	+ 7	+ 8	- 11
dont : Production de papier et carton .....	- 70	- 47	- 63	- 55	- 13	- 91	- 38	- 43	- 41	- 29	+ 30	+ 31	+ 34	+ 31	- 8
Transformation de papier et carton .....	- 21	- 23	- 10	- 14	0	- 19	- 26	- 11	- 11	- 4	+ 13	- 9	- 14	- 9	- 16
<b>Industrie du cuir</b> .....	- 82	- 41	- 30	- 64	- 80	- 82	- 84	- 89	- 65	- 87	+ 70	+ 18	+ 53	+ 51	+ 16
<b>Transformation de matières plastiques</b> .....	- 12	- 4	- 9	- 37	- 39	- 17	- 7	- 6	- 41	- 13	- 22	+ 3	- 1	+ 8	- 16
<b>Raffinage de pétrole</b> .....	- 51	+ 22	+ 25	+ 29	+ 86	- 8	+ 40	+ 11	+ 15	+ 86	- 57	- 26	- 55	- 42	0
<b>Production et première transformation des métaux</b> .....	- 45	- 42	- 32	- 39	- 44	- 45	- 46	- 50	- 41	- 46	+ 2	- 1	+ 9	+ 8	+ 3
dont : Métaux ferreux .....	- 45	- 44	- 31	- 36	- 43	- 49	- 54	- 58	- 45	- 49	- 6	+ 1	+ 14	+ 1	- 4
Métaux non ferreux .....	- 44	- 34	- 40	- 58	- 54	- 23	- 5	- 9	- 21	- 25	+ 22	- 5	- 3	+ 24	+ 20
<b>Industrie des produits minéraux non métalliques</b> .....	- 14	- 7	- 20	- 27	- 30	0	- 13	- 24	- 30	- 51	+ 20	+ 8	- 7	+ 7	+ 12
dont : Matériaux de construction, céramique pour le bâtiment et l'industrie, verre plat .....	- 16	- 4	- 16	- 27	- 28	- 18	- 7	- 23	- 31	- 60	+ 22	+ 1	- 17	+ 2	+ 11
<b>Industrie chimique</b> .....	+ 6	0	+ 4	+ 4	- 1	+ 6	+ 3	+ 7	+ 5	- 1	- 3	+ 1	+ 4	+ 3	- 1
<b>Production de fibres artificielles et synthétiques</b> .....	0	+ 13	+ 19	+ 19	0	+ 13	+ 13	+ 9	+ 10	0	+ 39	+ 37	- 2	+ 16	+ 30
<b>Fabrication d'ouvrages en métaux</b> .....	- 23	- 10	- 26	- 25	- 33	- 19	- 21	- 29	- 27	- 18	+ 45	+ 7	- 9	+ 2	+ 1
<b>Construction de machines et de matériel mécanique</b> .....	- 24	- 28	- 28	- 36	- 40	- 29	- 42	- 40	- 41	- 49	- 32	- 11	0	- 11	+ 25
dont : Machines et tracteurs agricoles .....	- 63	- 57	- 98	- 99	- 52	- 63	- 65	- 83	- 100	- 100	+ 20	+ 6	+ 1	0	+ 49
Machines-outils .....	+ 78	+ 41	+ 59	+ 7	0	+ 80	+ 7	0	0	0	—	—	—	—	—
Machines textiles .....	- 51	- 53	- 17	0	0	- 58	- 58	- 18	0	0	—	—	—	—	—
Moteurs, compresseurs, pompes .....	- 22	- 18	- 15	- 26	- 58	- 5	- 14	- 17	- 20	- 49	- 11	+ 2	- 4	- 7	+ 6
<b>Construction électrique et électronique</b> .....	- 55	- 51	- 42	- 44	- 52	- 52	- 58	- 60	- 61	- 69	+ 38	+ 8	+ 25	+ 23	+ 23
dont : Construction électrique d'équipement .....	- 64	- 53	- 41	- 50	- 50	- 65	- 67	- 73	- 80	- 81	+ 30	0	+ 28	+ 26	+ 32
Appareils électroménagers, radio, télévision ..	- 29	- 41	- 40	- 30	- 62	- 25	- 39	- 36	- 27	- 59	+ 100	+ 11	+ 11	+ 11	+ 11
<b>Construction d'automobiles et pièces détachées</b> .....	0	0	+ 38	+ 25	0	0	0	+ 38	+ 13	0	+ 40	0	0	0	0
<b>Construction d'autre matériel de transport</b> .....	- 76	- 75	- 64	- 54	- 76	- 92	- 94	- 85	- 74	- 81	- 15	+ 10	- 25	- 1	- 18
dont : Construction navale .....	- 94	- 92	- 79	- 82	- 95	- 100	- 100	- 95	- 97	- 100	—	—	—	—	—
Construction de cycles et motocycles .....	- 56	- 55	- 27	+ 59	+ 21	- 44	- 71	- 23	+ 63	- 12	- 15	+ 10	- 25	- 1	- 18

<sup>1</sup> Solde net des pourcentages des réponses « supérieur à la normale » et « inférieur à la normale ».

I - 4b.2 — INDUSTRIE MANUFACTURIERE : RESULTATS BRUTS PAR SECTEUR (suite 1)

	D. Entraves à la production <sup>1</sup>																			
	Aucune entrave					Production entravée par insuffisance de														
						demande					main-d'œuvre					équipement				
	1985				1986	1985				1986	1985				1986	1985				1986
	Mars	Juin	Sept.	Déc.	Mars	Mars	Juin	Sept.	Déc.	Mars	Mars	Juin	Sept.	Déc.	Mars	Mars	Juin	Sept.	Déc.	Mars
Ensemble des industries .....	3	4	9	7	18	82	81	75	77	71	2	4	4	4	2	9	7	8	9	3
I. Biens de consommation .....	4	6	15	11	23	82	86	69	74	63	2	3	6	5	4	7	1	10	10	1
II. Biens d'investissement .....	4	7	5	3	17	83	75	80	80	72	3	8	4	5	2	10	14	8	9	5
III. Biens intermédiaires .....	2	3	7	2	12	77	80	76	82	76	1	1	2	1	1	8	7	6	6	2
Industrie textile .....	5	9	16	9	27	78	78	71	78	65	3	4	2	1	2	7	5	5	7	2
dont : Laine .....	8	11	12	21	40	66	72	76	63	57	5	2	0	2	1	9	2	2	12	2
Coton .....	3	4	4	4	11	87	92	88	90	86	1	1	1	1	2	5	2	5	4	1
Bonneterie .....	0	1	28	1	40	72	72	50	72	39	7	16	5	2	6	8	7	5	12	6
Industrie des chaussures et de l'habillement .....	7	11	8	11	23	73	72	76	78	49	7	6	7	2	12	1	1	4	1	2
dont : Chaussures .....	0	29	0	46	33	91	62	91	54	49	0	0	0	0	0	0	0	9	0	0
Habillement .....	9	7	10	4	21	69	75	73	83	49	8	7	9	2	15	1	2	3	1	3
Industrie du bois et du meuble en bois .....	8	6	10	13	19	77	83	77	76	66	0	1	3	2	1	7	7	6	4	3
dont : Bois .....	10	5	19	22	32	59	75	56	58	48	0	0	4	2	0	15	16	14	9	5
Meubles en bois .....	7	7	6	8	10	90	89	90	89	78	0	2	2	1	2	1	1	0	0	1
Papiers et cartons .....	3	0	1	1	18	83	89	92	91	79	0	1	1	2	3	10	4	6	3	2
dont : Production de papier et carton .....	6	7	0	0	29	73	84	90	98	66	0	0	0	0	0	21	4	10	2	0
Transformation de papier et carton .....	2	0	2	1	9	90	93	93	87	89	0	1	2	3	5	2	4	4	3	3
Industrie du cuir .....	0	29	12	12	8	86	71	76	88	92	0	0	0	0	0	0	0	0	0	0
Transformation de matières plastiques .....	0	1	27	0	10	72	87	73	75	90	0	0	0	0	0	28	12	0	25	0
Raffinage de pétrole .....	—	—	—	—	—	—	—	—	—	—	—	—	—	—	—	—	—	—	—	—
Production et première transformation des métaux .....	0	0	0	0	3	78	79	77	87	78	0	0	1	1	0	3	3	2	0	0
dont : Métaux ferreux .....	0	0	1	0	4	77	85	82	91	81	0	0	1	1	0	2	1	0	0	0
Métaux non ferreux .....	0	0	0	0	0	84	48	48	68	64	0	0	0	0	0	5	11	11	0	0
Industrie des produits minéraux non métalliques .....	3	3	9	0	12	76	75	65	75	68	0	11	1	1	0	21	21	19	18	12
dont : Matériaux de construction, céramique pour le bâtiment et l'industrie, verre plat .....	0	4	11	0	9	82	74	62	73	68	0	12	1	1	0	17	22	20	21	14
Industrie chimique .....	0	0	0	1	0	93	96	96	95	95	0	0	0	0	0	1	1	1	1	2
Production de fibres artificielles et synthétiques .....	0	0	29	2	78	22	3	0	27	0	0	0	0	0	0	78	97	71	71	22
Fabrication d'ouvrages en métaux .....	6	9	13	11	15	70	67	56	56	71	1	7	6	3	3	20	15	21	25	0
Construction de machines et de matériel mécanique .....	7	9	3	4	23	78	73	84	81	73	11	13	9	11	3	9	9	8	8	3
dont : Machines et tracteurs agricoles .....	0	0	1	0	1	100	99	99	100	99	0	1	0	0	0	0	0	0	0	0
Machines-outils .....	0	0	0	0	100	22	22	22	22	0	78	78	78	78	0	78	78	78	78	0
Machines textiles .....	18	18	16	16	74	82	82	84	84	26	0	0	0	0	0	0	0	0	0	0
Moteurs, compresseurs, pompes .....	12	24	2	1	19	77	65	86	78	75	0	0	0	9	6	0	0	0	0	8
Construction électrique et électronique .....	4	4	4	6	15	92	92	78	79	69	0	0	16	15	0	4	4	16	13	2
dont : Construction électrique d'équipement .....	1	1	0	3	13	93	93	93	94	83	0	0	4	3	0	6	6	4	0	4
Appareils électroménagers, radio, télévision .....	0	0	1	1	11	100	99	60	60	50	0	0	39	39	0	0	1	39	39	0
Construction d'automobiles et pièces détachées .....	0	0	38	38	38	100	100	62	62	62	0	0	0	0	0	0	0	0	0	0
Construction d'autre matériel de transport .....	6	6	6	0	33	94	94	94	100	67	0	0	0	0	0	0	0	0	0	0
dont : Construction navale .....	0	0	0	0	0	100	100	100	100	99	0	0	0	0	1	0	0	0	0	0
Construction de cycles et motocycles .....	36	36	36	0	85	64	64	64	100	15	0	0	0	0	0	0	0	0	0	0

<sup>1</sup> En pourcentage du total des entreprises.

## I - 4b.2 — INDUSTRIE MANUFACTURIERE : RESULTATS BRUTS PAR SECTEUR (suite 2)

	E. Appréciation de la capacité de production installée <sup>1</sup>					F. Degré d'utilisation de la capacité de production installée (%)					G. Durée moyenne de production assurée (en mois)				
	1985				1986	1985				1986	1985			1986	
	Mars	Juin	Septembre	Décembre	Mars	Mars	Juin	Septembre	Décembre	Mars	Mai	3 <sup>e</sup> trim.	4 <sup>e</sup> trim.	1 <sup>er</sup> trim.	Mai
Ensemble des industries .....	+ 31	+ 31	+ 26	+ 24	+ 28	78,7	79,1	80,6	79,8	79,1	3,44	3,40	3,30	3,27	3,12
I. Biens de consommation .....	+ 31	+ 37	+ 27	+ 17	+ 19	82,0	81,8	83,6	84,1	82,8	2,56	2,43	2,45	2,49	2,49
II. Biens d'investissement .....	+ 42	+ 31	+ 34	+ 40	+ 46	73,3	75,5	76,1	74,3	73,4	5,09	5,07	4,90	4,78	4,36
III. Biens intermédiaires .....	+ 27	+ 22	+ 22	+ 35	+ 36	77,3	77,6	80,1	72,4	74,6	3,32	3,30	3,18	3,18	3,24
Industrie textile .....	+ 28	+ 26	+ 33	+ 31	+ 31	77,5	76,6	75,8	76,7	75,1	2,17	2,05	2,06	2,05	1,90
dont : Laine .....	+ 24	+ 15	+ 31	+ 34	+ 23	81,8	78,6	79,7	80,5	78,5	2,08	1,94	1,92	1,90	1,79
Coton .....	+ 40	+ 29	+ 35	+ 35	+ 37	76,3	75,5	74,4	73,2	73,6	2,11	2,08	2,17	2,07	1,91
Bonneterie .....	+ 24	+ 28	+ 29	+ 23	+ 21	73,1	74,6	72,8	75,9	72,6	2,60	2,19	2,21	2,32	1,99
Industrie des chaussures et de l'habillement .....	+ 29	+ 32	+ 46	+ 46	+ 40	84,0	81,5	84,9	82,4	82,3	2,14	1,74	1,94	1,89	2,09
dont : Chaussures .....	+ 64	+ 25	+ 33	+ 40	+ 54	84,0	74,4	82,2	80,9	76,7	1,81	1,28	1,47	1,49	1,78
Habillement .....	+ 23	+ 33	+ 49	+ 46	+ 37	84,0	83,0	85,4	82,7	83,5	2,21	1,84	2,04	1,97	2,15
Industrie du bois et du meuble en bois .....	+ 43	+ 43	+ 27	+ 40	+ 40	79,0	81,9	83,4	82,0	82,2	1,64	1,64	1,55	1,52	1,66
dont : Bois .....	+ 27	+ 33	+ 13	+ 25	+ 25	82,0	82,6	84,7	80,8	81,4	2,15	2,13	2,00	1,91	1,97
Meubles en bois .....	+ 54	+ 51	+ 37	+ 50	+ 51	76,8	81,4	82,4	82,8	82,7	1,27	1,29	1,22	1,24	1,44
Papiers et cartons .....	+ 33	+ 29	+ 37	+ 41	+ 45	86,4	84,2	85,3	82,9	83,2	1,50	1,31	1,27	1,51	1,52
dont : Production de papier et carton .....	+ 24	+ 33	+ 55	+ 63	+ 64	93,5	89,9	91,9	86,2	87,9	1,80	1,43	1,28	1,65	1,80
Transformation de papier et carton .....	+ 40	+ 25	+ 23	+ 25	+ 28	81,0	79,8	80,3	80,3	79,6	1,27	1,22	1,27	1,40	1,32
Industrie du cuir .....	+ 7	+ 7	+ 61	+ 72	+ 22	91,0	87,8	88,2	87,0	87,3	2,16	2,12	2,07	2,22	1,99
Transformation de matières plastiques .....	- 18	+ 25	- 4	- 22	+ 33	82,0	79,2	84,0	84,3	78,6	2,46	2,76	2,90	2,58	2,89
Production et première transformation des métaux .....	+ 42	+ 23	+ 22	+ 59	+ 56	70,7	72,4	77,1	60,0	65,8	1,93	1,90	1,71	1,78	1,86
dont : Métaux ferreux .....	+ 49	+ 26	+ 25	+ 67	+ 67	68,5	70,3	75,9	55,5	62,6	1,83	1,81	1,57	1,65	1,76
Métaux non ferreux .....	+ 11	+ 8	+ 8	+ 17	+ 2	81,9	83,1	83,1	82,6	81,7	2,46	2,39	2,43	2,41	2,38
Industrie des produits minéraux non métalliques .....	+ 28	+ 16	+ 17	+ 45	+ 28	78,1	81,2	82,4	81,7	79,8	1,94	1,87	1,70	1,85	1,71
dont : Matériaux de construction, céramique pour le bâtiment et l'industrie, verre plat .....	+ 26	+ 15	+ 16	+ 47	+ 27	76,7	80,2	81,5	80,7	79,0	1,82	1,79	1,60	1,76	1,66
Industrie chimique .....	+ 12	+ 14	+ 14	+ 4	+ 3	79,6	80,3	80,3	81,3	80,8	—	—	—	—	—
Production de fibres artificielles et synthétiques .....	- 18	- 23	+ 31	- 19	- 19	99,6	99,6	100,0	98,6	99,1	2,03	2,16	2,14	2,30	2,40
Fabrication d'ouvrages en métaux .....	+ 41	+ 34	+ 33	+ 32	+ 38	77,7	81,1	81,4	75,5	75,0	3,88	3,64	3,67	3,77	3,83
Construction de machines et de matériel mécanique .....	+ 24	+ 26	+ 17	+ 18	+ 40	75,7	75,5	76,8	74,6	73,9	5,15	4,88	4,65	4,68	4,54
dont : Machines et tracteurs agricoles .....	+ 80	+ 57	+ 50	+ 52	+ 49	75,9	76,0	70,5	55,0	68,0	6,65	6,33	6,87	6,88	7,05
Machines-outils .....	- 78	- 78	- 78	- 78	0	97,7	96,6	97,7	97,7	96,6	7,88	7,66	6,81	6,96	6,33
Machines textiles .....	+ 57	+ 51	0	0	0	84,4	85,5	89,8	90,5	90,8	5,41	5,33	5,20	5,87	5,28
Moteurs, compresseurs, pompes .....	+ 35	+ 44	+ 40	+ 16	+ 53	65,6	66,3	67,1	69,7	70,5	3,70	3,48	3,58	3,67	3,66
Construction électrique et électronique .....	+ 68	+ 55	+ 37	+ 20	+ 35	73,1	72,3	77,8	79,7	79,5	5,93	6,59	6,52	6,38	5,85
dont : Construction électrique d'équipement .....	+ 68	+ 47	+ 61	+ 52	+ 57	66,5	65,5	72,6	74,4	74,1	5,46	6,47	6,24	5,86	5,36
Appareils électroménagers, radio, télévision ..	+ 76	+ 75	0	- 39	0	82,3	81,7	85,0	87,3	87,3	7,34	7,20	7,51	7,96	7,29
Construction d'automobiles et pièces détachées .....	0	0	0	- 38	- 38	90,7	91,5	91,5	93,1	94,1	2,60	2,60	2,60	2,60	2,60
Construction d'autre matériel de transport .....	+ 68	+ 82	+ 85	+ 81	+ 82	66,3	64,7	61,8	62,5	60,8	11,34	10,67	9,99	9,08	6,40
dont : Construction navale .....	+ 73	+ 94	+ 85	+ 91	+ 94	67,2	63,7	60,7	61,7	53,2	9,25	7,81	7,11	4,91	1,19
Construction de cycles et motocycles .....	+ 15	+ 31	+ 64	+ 20	+ 15	80,7	81,5	74,3	77,8	83,2	2,12	2,26	1,88	2,32	2,48

<sup>1</sup> Solde net des pourcentages des réponses indiquant une capacité « plus que suffisante » ou « insuffisante ».



I - 4b.2 — INDUSTRIE MANUFACTURIERE : RESULTATS BRUTS PAR SECTEUR (suite 3)

	H. Prévision de la demande au cours des trois prochains mois <sup>1</sup>					I. Prévision de l'emploi au cours des trois prochains mois <sup>2</sup>					J. Prévision des prix de vente au cours des trois prochains mois <sup>2</sup>				
	1985			1986		1985			1986		1985			1986	
	Mai	3 <sup>e</sup> trim.	4 <sup>e</sup> trim.	1 <sup>er</sup> trim.	Mai	Mai	3 <sup>e</sup> trim.	4 <sup>e</sup> trim.	1 <sup>er</sup> trim.	Mai	Mai	3 <sup>e</sup> trim.	4 <sup>e</sup> trim.	1 <sup>er</sup> trim.	Mai
Ensemble des industries .....	- 8	- 3	- 7	- 2	- 13	- 9	- 9	- 10	- 9	- 12	+ 13	+ 15	+ 15	+ 6	- 5
I. Biens de consommation .....	- 10	+ 4	+ 1	+ 11	+ 13	- 3	- 3	- 2	- 7	+ 6	+ 18	+ 26	+ 23	+ 16	+ 10
II. Biens d'investissement .....	- 12	- 3	- 11	- 6	- 30	- 11	- 12	- 13	- 4	- 16	+ 17	+ 25	+ 27	+ 15	+ 4
III. Biens intermédiaires .....	- 6	- 6	- 12	- 13	- 26	- 14	- 16	- 17	- 18	- 26	+ 15	+ 7	+ 1	- 7	- 26
Industrie textile .....	- 14	- 8	- 13	- 7	- 20	- 6	- 12	- 8	- 13	- 15	+ 12	+ 6	+ 10	- 10	- 12
dont : Laine .....	- 32	- 8	- 23	- 27	- 26	- 22	- 20	- 14	- 25	- 29	- 1	+ 4	+ 18	- 9	- 15
Coton .....	- 19	- 1	- 12	- 12	- 36	- 3	0	- 5	- 21	- 25	+ 17	- 5	- 2	- 22	- 31
Bonneterie .....	+ 21	- 17	- 28	+ 18	- 18	+ 23	- 23	- 13	+ 5	0	+ 16	+ 24	+ 18	+ 11	- 1
Industrie des chaussures et de l'habillement .....	- 11	- 10	- 17	- 5	- 2	+ 5	- 9	- 4	- 5	+ 7	+ 38	+ 28	+ 29	+ 24	+ 8
dont : Chaussures .....	- 36	- 9	- 15	- 13	- 22	+ 8	- 16	- 17	+ 9	+ 27	+ 25	+ 40	+ 15	+ 11	0
Habillement .....	6	- 10	- 17	- 4	+ 2	+ 4	- 8	- 1	- 8	+ 2	+ 40	+ 27	+ 32	+ 27	+ 9
Industrie du bois et du meuble en bois .....	- 26	- 1	- 13	- 6	- 19	- 10	- 12	- 13	- 8	- 3	+ 14	+ 28	+ 31	+ 22	+ 5
dont : Bois .....	- 19	- 2	- 8	- 3	- 27	+ 4	+ 3	- 12	- 6	- 2	+ 17	+ 40	+ 40	+ 30	- 2
Meubles en bois .....	- 32	0	- 18	- 8	- 13	- 20	- 20	- 13	- 9	- 4	+ 12	+ 19	+ 26	+ 16	+ 11
Papiers et cartons .....	- 19	- 20	- 20	- 1	0	- 5	- 11	- 23	+ 3	+ 12	0	- 23	- 26	- 3	- 2
dont : Production de papier et carton .....	- 34	- 23	- 41	- 14	- 28	- 12	- 12	- 50	+ 7	+ 26	- 23	- 47	- 51	0	+ 11
Transformation de papier et carton .....	- 8	- 17	- 4	+ 8	+ 21	+ 1	- 10	- 4	+ 1	+ 1	+ 18	- 7	- 7	- 6	- 13
Industrie du cuir .....	- 1	- 24	+ 11	- 9	- 62	- 55	- 57	- 45	- 54	- 80	- 17	- 35	+ 13	- 17	- 50
Transformation de matières plastiques .....	+ 8	- 5	+ 10	+ 15	- 10	- 4	- 13	+ 6	- 16	- 5	+ 16	+ 22	+ 31	+ 18	- 43
Raffinage de pétrole .....	+ 22	- 13	- 4	- 8	+ 18	-	-	-	-	-	-	-	-	-	-
Production et première transformation des métaux .....	- 1	- 5	- 21	- 27	- 47	- 28	- 29	- 31	- 30	- 52	+ 19	+ 5	- 11	- 20	- 44
dont : Métaux ferreux .....	+ 3	- 5	- 24	- 31	- 46	- 34	- 33	- 36	- 35	- 61	+ 25	+ 16	- 7	- 19	- 55
Métaux non ferreux .....	- 20	- 6	- 3	- 11	- 50	0	- 5	- 9	- 6	- 5	- 12	- 42	- 26	- 25	+ 11
Industrie des produits minéraux non métalliques .....	- 11	+ 3	- 1	+ 7	+ 1	- 12	- 14	- 25	- 6	- 10	+ 29	+ 31	+ 41	+ 28	+ 21
dont : Matériaux de construction, céramique pour le bâtiment et l'industrie, verre plat .....	- 8	+ 6	+ 2	+ 6	- 1	- 14	- 15	- 27	- 5	- 6	+ 31	+ 36	+ 39	+ 33	+ 23
Industrie chimique .....	+ 1	+ 2	+ 4	+ 6	+ 3	0	0	+ 1	0	0	+ 5	+ 4	+ 2	- 7	- 8
Production de fibres artificielles et synthétiques .....	0	0	0	0	- 19	0	0	0	0	0	+ 57	+ 50	+ 54	+ 70	0
Fabrication d'ouvrages en métaux .....	- 4	+ 2	- 1	- 12	- 23	- 1	- 4	- 17	- 15	- 8	+ 31	+ 23	+ 17	+ 15	+ 13
Construction de machines et de matériel mécanique .....	- 2	- 21	- 17	- 23	- 30	- 1	0	- 3	+ 4	- 17	+ 16	+ 23	+ 27	+ 19	+ 8
dont : Machines et tracteurs agricoles .....	+ 41	- 65	- 52	- 98	- 98	- 45	- 50	- 15	+ 2	2	+ 40	+ 40	+ 50	0	0
Machines-outils .....	0	0	+ 7	0	0	+ 78	+ 41	+ 7	0	+ 22	+ 78	+ 59	+ 48	+ 85	+ 22
Machines textiles .....	- 26	- 36	- 2	- 5	- 52	- 7	+ 17	+ 32	+ 17	0	+ 18	0	0	+ 5	0
Moteurs, compresseurs, pompes .....	+ 1	- 8	- 4	0	- 18	- 2	+ 14	+ 6	- 1	- 5	+ 4	- 3	+ 12	+ 4	0
Construction électrique et électronique .....	- 20	+ 10	- 4	+ 20	- 20	- 28	- 24	- 16	- 15	- 16	- 6	+ 18	+ 17	- 3	0
dont : Construction électrique d'équipement .....	- 29	+ 16	- 10	+ 11	- 50	- 34	- 30	- 11	- 1	- 18	- 8	+ 24	+ 24	+ 1	- 4
Appareils électroménagers, radio, télévision .....	- 11	- 12	+ 18	+ 30	+ 49	- 19	- 4	- 37	- 58	- 13	0	+ 7	- 9	- 15	+ 11
Construction d'automobiles et pièces détachées .....	0	+ 34	+ 38	+ 42	+ 63	0	+ 25	+ 38	+ 25	+ 38	0	+ 47	+ 17	+ 34	0
Construction d'autre matériel de transport .....	- 39	- 35	- 24	- 21	- 63	- 6	- 6	- 3	- 26	- 50	+ 40	+ 28	+ 39	+ 4	- 16
dont : Construction navale .....	- 27	- 6	+ 1	- 18	- 78	- 14	+ 4	+ 3	- 67	- 69	+ 44	+ 5	+ 24	- 25	- 76
Construction de cycles et motocycles .....	- 36	- 83	- 38	+ 56	+ 36	0	- 45	- 27	+ 53	- 15	+ 15	+ 46	+ 54	0	+ 36

<sup>1</sup> Solde net des pourcentages des réponses « plus ferme » et « plus faible ».

<sup>2</sup> Solde net des pourcentages des réponses « en augmentation » et « en diminution ».

**I - 4b.3 — INDUSTRIE MANUFACTURIERE**

Valeur chiffrée des courbes synthétiques régionales et de leurs composantes

Région flamande

(avril 1980 - mars 1983 = 100)

	Evolution			Appréciation		Prévisions		Ensemble
	rythme de production	commandes du marché intérieur	commandes à l'exportation	carnet de commandes total	carnet de commandes à l'exportation	emploi	demande	
Coefficient de pondération .....	24,69	12,47	13,16	11,32	9,66	17,55	11,15	100,0
1983 Mai .....	105,56	110,25	112,96	119,56	131,16	102,32	112,33	111,36
Juin .....	107,22	110,49	117,33	117,80	119,53	102,07	116,41	111,47
Juillet .....	104,86	100,92	117,09	117,01	121,04	109,94	117,83	111,25
Août .....	104,87	95,67	117,93	117,74	117,56	119,68	116,64	112,04
Septembre .....	102,60	106,45	116,16	119,45	122,72	115,17	128,50	113,81
Octobre .....	107,01	107,48	116,86	116,48	119,80	113,29	135,44	114,94
Novembre .....	106,26	111,80	117,96	134,76	124,49	115,14	135,97	118,35
Décembre .....	108,61	110,96	119,02	123,97	118,76	106,90	127,95	114,85
1984 Janvier .....	105,83	117,30	121,64	137,28	125,71	119,38	122,66	119,08
Février .....	109,23	106,16	117,99	132,86	126,85	109,87	130,83	116,90
Mars .....	103,30	97,10	110,10	125,96	122,36	107,08	120,47	110,41
Avril .....	101,51	109,14	111,52	122,15	122,98	108,39	123,25	111,82
Mai .....	101,56	117,06	108,53	121,34	121,11	109,57	115,75	111,53
Juin .....	99,64	111,44	109,41	122,85	124,41	116,86	126,31	113,41
Juillet .....	109,56	108,07	116,79	131,72	132,78	122,01	126,40	119,14
Août .....	106,27	113,00	107,83	130,38	129,17	111,73	120,98	114,85
Septembre .....	106,85	118,72	107,49	123,58	123,45	111,63	127,42	115,04
Octobre .....	108,44	115,03	116,70	121,58	120,83	110,51	124,76	115,22
Novembre .....	104,34	111,42	114,80	128,51	126,12	110,42	128,42	115,19
Décembre .....	110,05	115,97	114,18	130,84	123,95	104,10	132,71	116,51
1985 Janvier .....	105,01	112,22	110,50	128,07	122,69	115,07	127,55	115,23
Février .....	102,22	107,92	105,91	119,66	117,68	111,44	123,07	110,83
Mars .....	101,87	113,65	101,87	125,10	116,37	110,10	119,10	110,73
Avril .....	104,50	115,48	102,52	121,56	114,44	110,71	121,92	111,53
Mai .....	105,06	102,60	101,66	114,33	112,66	113,96	121,38	109,47
Juin .....	105,66	103,63	105,19	121,09	112,13	108,24	120,19	109,79
Juillet .....	111,19	111,16	107,00	120,99	114,57	106,42	119,75	112,19
Août .....	107,34	113,32	109,23	126,37	115,88	111,08	122,24	113,63
Septembre .....	104,73	107,65	108,03	124,92	111,39	109,37	126,75	111,73
Octobre .....	105,65	107,59	111,20	133,10	112,27	116,06	119,47	113,74
Novembre .....	106,21	105,31	109,33	131,79	124,34	115,67	124,96	114,91
Décembre .....	106,23	99,73	107,73	129,51	122,44	114,76	128,58	113,81
1986 Janvier .....	106,94	111,01	105,59	128,99	125,77	103,93	130,81	113,72
Février .....	104,03	119,73	97,57	128,15	123,46	107,80	125,60	112,81
Mars .....	101,35	113,53	96,36	115,18	109,15	107,09	127,42	108,45
Avril .....	102,13	120,08	96,93	118,88	113,07	103,61	125,38	109,49
Mai .....	96,37	100,63	97,75	119,04	112,12	110,79	117,19	106,02

### I - 4b.3 — INDUSTRIE MANUFACTURIERE

Valeur chiffrée des courbes synthétiques régionales et de leurs composantes (suite 1)

Région wallonne

(avril 1980 - mars 1983 = 100)

	Evolution			Appréciation		Prévisions		Ensemble
	rythme de production	commandes du marché intérieur	commandes à l'exportation	carnet de commandes total	carnet de commandes à l'exportation	emploi	demande	
Coefficient de pondération .....	21,36	14,34	13,05	11,43	11,40	19,08	9,34	100,0
1983 Mai .....	102,66	111,56	112,60	96,11	100,98	94,93	101,12	102,67
Juin .....	101,47	121,08	103,55	100,49	101,05	100,40	105,96	104,61
Juillet .....	100,91	119,74	112,96	100,24	109,35	103,32	101,69	106,60
Août .....	96,08	113,56	111,30	97,35	97,59	95,30	104,37	101,52
Septembre .....	99,58	104,76	120,25	119,46	103,09	90,38	114,77	105,36
Octobre .....	99,69	90,32	108,54	104,40	106,46	92,72	125,04	101,85
Novembre .....	102,74	104,06	111,82	124,00	107,88	101,52	133,08	109,73
Décembre .....	104,22	103,00	104,07	137,12	125,54	103,00	135,19	112,88
1984 Janvier .....	108,11	118,44	120,68	142,71	143,27	95,72	134,79	119,32
Février .....	108,81	114,87	110,00	133,02	126,77	106,13	138,23	116,89
Mars .....	102,85	110,02	104,10	136,34	127,58	100,34	120,88	111,89
Avril .....	97,88	119,80	106,31	143,40	127,16	103,00	125,23	114,20
Mai .....	113,09	125,96	117,69	137,85	132,20	95,60	135,73	119,32
Juin .....	105,37	103,30	108,19	153,31	141,23	107,88	133,16	118,08
Juillet .....	111,31	112,05	111,88	153,04	124,12	102,25	130,68	117,80
Août .....	111,15	128,21	121,17	138,44	123,32	112,22	134,72	121,82
Septembre .....	113,33	109,05	101,93	124,69	128,54	99,28	148,08	114,83
Octobre .....	103,31	121,03	122,34	135,13	138,53	108,64	125,40	119,07
Novembre .....	102,23	96,31	97,97	136,36	132,75	106,28	121,53	110,78
Décembre .....	100,20	106,74	102,92	126,61	130,65	108,71	137,61	113,10
1985 Janvier .....	87,40	109,67	95,35	112,85	107,37	107,53	114,73	103,21
Février .....	105,56	109,99	102,89	110,07	100,69	102,83	110,75	105,77
Mars .....	99,02	114,89	112,97	123,84	101,15	98,81	115,55	107,70
Avril .....	117,26	121,78	122,26	108,23	101,53	98,59	97,36	110,31
Mai .....	111,25	126,62	113,37	102,47	109,25	104,42	140,02	115,03
Juin .....	115,40	134,53	111,06	106,77	113,88	103,72	109,06	113,60
Juillet .....	109,34	115,99	103,37	116,43	110,12	104,00	117,90	110,19
Août .....	105,89	110,86	105,60	121,39	114,94	101,68	118,57	109,75
Septembre .....	110,52	128,51	104,02	115,55	120,70	108,73	140,92	116,48
Octobre .....	106,74	120,80	103,72	136,54	113,31	104,68	115,81	112,97
Novembre .....	95,53	95,00	95,70	102,35	93,13	105,93	115,13	99,80
Décembre .....	91,92	101,45	91,28	108,87	98,30	96,74	112,20	98,68
1986 Janvier .....	87,85	117,50	89,61	107,70	108,43	105,56	99,50	101,41
Février .....	84,99	116,54	92,90	101,64	100,27	103,00	101,26	99,15
Mars .....	94,95	106,57	87,16	90,60	88,21	104,28	98,01	96,40
Avril .....	94,65	116,73	93,22	97,97	102,33	105,51	103,09	101,75
Mai .....	93,20	106,74	82,55	109,82	110,15	88,86	115,59	98,85

I - 4b.3 — INDUSTRIE MANUFACTURIERE

Valeur chiffrée des courbes synthétiques régionales et de leurs composantes (suite 2)

Bruxelles (19 communes)

(avril 1980 - mars 1983 = 100)

	Evolution			Appréciation		Prévisions		Ensemble
	rythme de production	commandes du marché intérieur	commandes à l'exportation	carnet de commandes total	carnet de commandes à l'exportation	emploi	demande	
Coefficient de pondération .....	26,42	13,08	17,52	7,31	8,85	14,47	12,35	100
1983 Mai .....	103,93	98,51	96,80	115,12	48,95	111,94	137,84	103,27
Juin .....	102,55	131,51	99,03	101,71	54,11	105,96	150,46	107,78
Juillet .....	90,75	154,19	102,10	136,29	62,49	127,10	139,96	113,20
Août .....	97,31	130,45	91,22	115,00	78,48	99,69	123,51	103,78
Septembre .....	107,71	111,41	82,69	125,23	41,26	107,75	123,87	101,21
Octobre .....	106,60	125,98	89,58	119,61	82,85	129,69	166,82	115,78
Novembre .....	109,19	130,04	90,59	107,43	97,88	123,49	193,99	120,07
Décembre .....	112,46	124,28	121,99	101,46	102,90	127,80	185,09	125,22
1984 Janvier .....	122,13	139,22	121,91	84,27	55,15	104,66	150,18	116,57
Février .....	125,55	154,90	127,16	124,09	87,44	138,58	136,38	129,41
Mars .....	131,37	127,94	121,62	106,94	79,47	106,08	132,28	119,29
Avril .....	109,80	118,79	91,34	91,43	76,21	94,84	131,15	103,90
Mai .....	105,79	125,37	90,45	122,47	86,02	106,59	151,51	110,90
Juin .....	84,48	116,80	97,89	115,24	74,18	127,59	149,08	106,61
Juillet .....	90,24	107,32	103,71	116,03	87,18	112,43	165,64	108,97
Août .....	100,51	118,07	106,63	106,03	67,61	138,91	160,59	114,35
Septembre .....	109,28	124,86	114,19	131,42	74,57	144,07	163,31	122,43
Octobre .....	103,38	125,46	107,96	99,72	78,70	131,88	172,49	117,28
Novembre .....	107,63	118,11	106,87	129,39	126,32	140,36	150,26	122,11
Décembre .....	103,83	118,89	108,31	132,01	116,43	119,26	154,36	118,23
1985 Janvier .....	111,16	127,61	112,50	157,82	132,07	136,81	162,96	128,92
Février .....	113,22	112,13	93,23	90,20	121,23	117,69	136,51	112,12
Mars .....	101,68	115,28	88,19	115,00	97,79	63,51	115,69	97,93
Avril .....	102,88	137,58	75,68	114,76	95,46	80,79	119,36	101,70
Mai .....	96,00	154,81	112,08	127,60	119,25	114,97	160,61	121,60
Juin .....	86,29	169,55	127,82	145,12	119,94	110,32	161,05	124,44
Juillet .....	99,34	157,02	117,37	122,10	90,69	156,35	150,43	125,50
Août .....	99,09	153,09	116,32	110,33	77,43	112,96	148,71	116,21
Septembre .....	104,65	162,79	97,04	126,43	81,46	102,11	140,43	114,51
Octobre .....	92,22	160,01	93,34	112,89	84,51	151,24	146,25	117,32
Novembre .....	112,60	142,45	95,72	163,32	101,18	143,06	136,57	123,61
Décembre .....	123,33	130,46	107,50	130,91	54,78	134,36	122,19	117,43
1986 Janvier .....	121,51	128,59	97,08	166,63	89,14	119,89	163,55	123,55
Février .....	118,04	129,22	103,38	172,05	114,44	152,36	155,76	130,19
Mars .....	95,93	114,74	69,17	113,88	71,32	102,83	154,02	101,01
Avril .....	93,22	120,72	69,89	115,59	59,26	130,30	150,14	103,75
Mai .....	89,47	111,49	67,05	82,91	34,75	118,94	107,43	89,58

**I - 4b.4 — INDUSTRIE MANUFACTURIERE : RESULTATS BRUTS PAR REGION**

	A. Appréciation du carnet de commandes total <sup>1</sup>					B. Appréciation du niveau des stocks de produits finis <sup>1</sup>				
	1985			1986		1985			1986	
	Mai	3 <sup>e</sup> trim.	4 <sup>e</sup> trim.	1 <sup>er</sup> trim.	Mai	Mai	3 <sup>e</sup> trim.	4 <sup>e</sup> trim.	1 <sup>er</sup> trim.	Mai
<b>REGION FLAMANDE</b>										
Ensemble des industries .....	- 26	- 21	- 20	- 20	- 24	+ 19	+ 8	+ 6	+ 8	+ 9
I. Biens de consommation .....	- 22	- 18	- 18	- 10	- 16	+ 27	+ 10	+ 9	+ 12	+ 9
II. Biens d'investissement .....	- 51	- 37	- 37	- 48	- 48	+ 23	+ 9	+ 5	+ 11	+ 14
III. Biens intermédiaires .....	- 11	- 14	- 8	- 7	- 13	+ 2	+ 6	+ 3	+ 4	+ 5
dont :										
Industrie textile (y compris la confection et la bonneterie) .....	- 32	- 28	- 24	- 21	- 30	+ 21	+ 17	+ 11	+ 13	+ 16
Industrie de la transformation du bois .....	- 45	- 31	- 25	- 29	- 26	+ 39	+ 39	+ 30	+ 35	+ 37
Industrie du papier et carton (fabrication et transformation) .....	- 19	- 32	- 25	- 26	+ 3	+ 13	+ 6	+ 1	- 5	- 31
Industries de la chimie, de la transformation de matières plastiques et du raffinage de pétrole	0	0	+ 2	- 3	0	- 9	+ 1	+ 2	+ 2	0
Industrie des produits minéraux non métalliques	- 16	- 3	- 1	- 21	- 11	+ 23	- 3	- 5	+ 6	- 8
Industrie des fabrications métalliques .....	- 36	- 29	- 31	- 31	- 38	+ 28	+ 5	+ 2	+ 5	+ 10
<b>REGION WALLONNE</b>										
Ensemble des industries .....	- 40	- 36	- 38	- 44	- 42	+ 7	+ 2	+ 7	+ 8	+ 10
I. Biens de consommation .....	- 30	- 38	- 44	- 43	- 46	+ 8	+ 12	+ 6	+ 8	- 2
II. Biens d'investissement .....	- 31	- 21	- 40	- 37	- 34	+ 7	0	- 8	+ 10	+ 35
III. Biens intermédiaires .....	- 49	- 44	- 33	- 46	- 47	+ 2	+ 2	+ 11	+ 2	- 5
dont :										
Industrie textile (y compris la bonneterie) ....	- 19	- 60	- 67	- 68	- 61	+ 8	+ 20	+ 11	+ 10	0
Industrie de la transformation du bois .....	- 16	- 44	- 33	- 36	- 53	- 2	+ 11	+ 10	- 8	- 8
Industrie du papier et carton (fabrication et transformation) .....	- 79	- 29	- 43	- 43	- 15	+ 21	+ 15	+ 24	+ 14	+ 18
Industries de la chimie, de la transformation de matières plastiques et du raffinage de pétrole	+ 4	- 1	- 1	- 4	- 14	- 2	- 4	- 8	- 11	- 13
Industrie des produits minéraux non métalliques	- 19	+ 6	- 48	- 18	- 22	+ 11	+ 14	- 19	+ 17	+ 46
Industrie des fabrications métalliques .....	- 37	- 35	- 39	- 45	- 37	+ 21	+ 3	+ 20	+ 18	+ 27
<b>BRUXELLES</b> (19 communes)										
Ensemble des industries .....	- 37	- 35	- 33	- 25	- 59	+ 41	+ 23	+ 33	+ 40	+ 40
I. Biens de consommation .....	- 42	- 37	- 40	- 35	- 76	+ 41	+ 26	+ 40	+ 48	+ 50
II. Biens d'investissement .....	+ 11	- 7	- 1	+ 33	- 23					
III. Biens intermédiaires .....										
dont :										
Industrie du papier et carton (transformation) .	+ 13	- 46			- 31	+ 8	- 45		- 24	- 37
Industrie des fabrications métalliques .....	- 37	- 33	- 35	- 22	- 64	+ 48	+ 26	+ 45	+ 51	+ 52

<sup>1</sup> Solde net des pourcentages des réponses « supérieur à la normale » et « inférieur à la normale ».

I - 4b.4 — INDUSTRIE MANUFACTURIERE : RESULTATS BRUTS PAR REGION (suite 1)

	C. Appréciation de la capacité de production installée <sup>1</sup>					D. Degré d'utilisation de la capacité de production installée (%)					E. Durée moyenne de production assurée (mois)				
	1985				1986	1985				1986	1985			1986	
	Mars	Juin	Sept.	Déc.	Mars	Mars	Juin	Sept.	Déc.	Mars	Mai	3 <sup>e</sup> trim.	4 <sup>e</sup> trim.	1 <sup>er</sup> trim.	Mai
<b>REGION FLAMANDE</b>															
Ensemble des industries <sup>2</sup> .....	+ 35	+ 34	+ 29	+ 25	+ 34	79,5	80,3	81,5	80,5	80,1	3,60	3,44	3,32	3,27	3,15
I. Biens de consommation .....	+ 32	+ 33	+ 22	+ 16	+ 21	82,9	84,3	84,5	85,0	85,7	2,94	2,84	2,86	2,98	2,96
II. Biens d'investissement .....	+ 51	+ 42	+ 40	+ 39	+ 51	73,0	75,2	77,2	75,0	73,8	5,59	5,32	4,94	4,63	4,23
III. Biens intermédiaires .....	+ 26	+ 31	+ 29	+ 25	+ 35	82,9	81,1	82,4	81,4	80,4	4,19	4,09	4,01	4,02	4,11
dont :															
Industrie textile (y compris la confection et la bonneterie) .....	+ 30	+ 31	+ 39	+ 34	+ 33	80,2	80,2	80,2	79,6	79,4	2,19	2,04	2,11	2,15	2,13
Industrie de la transformation du bois .....	+ 46	+ 49	+ 31	+ 45	+ 44	78,3	82,2	83,2	81,8	82,0	1,76	1,73	1,60	1,59	1,80
Industrie du papier et carton (fabrication et transformation) .....	+ 19	+ 39	+ 33	+ 39	+ 28	86,2	83,1	85,7	83,7	85,0	1,87	1,47	1,43	1,75	1,83
Industrie des produits minéraux non métalliques .....	+ 40	+ 36	+ 29	+ 39	+ 31	72,7	80,7	82,2	79,5	76,2	2,67	2,65	2,26	2,36	2,33
Industrie des fabrications métalliques .....	+ 41	+ 35	+ 29	+ 20	+ 33	79,0	79,4	81,0	80,2	80,3	5,05	4,83	4,61	4,47	4,16
<b>REGION WALLONNE</b>															
Ensemble des industries <sup>2</sup> .....	+ 48	+ 41	+ 45	+ 55	+ 47	73,5	73,1	73,7	73,7	74,9	2,94	2,85	2,71	2,88	3,07
I. Biens de consommation .....	+ 64	+ 56	+ 64	+ 85	+ 71	73,5	72,8	73,9	74,7	69,8	1,67	1,57	1,31	1,27	1,37
II. Biens d'investissement .....	+ 43	+ 42	+ 39	+ 52	+ 38	73,8	73,6	74,0	75,0	77,6	4,48	4,32	4,31	4,65	5,01
III. Biens intermédiaires .....	+ 44	+ 18	+ 23	+ 66	+ 67	69,1	71,3	75,4	57,5	63,0	1,65	1,65	1,46	1,46	1,51
dont :															
Industrie textile (y compris la bonneterie) ....	+ 11	+ 14	+ 33	+ 44	+ 57	71,9	73,4	60,2	63,6	60,7	2,46	1,73	1,48	1,28	1,45
Industrie de la transformation du bois .....	+ 85	+ 84	+ 35	+ 89	+ 80	67,8	65,6	69,7	73,1	71,2	1,31	1,47	1,48	1,45	1,40
Industrie du papier et carton (fabrication et transformation) .....	+ 43	+ 15	+ 43	+ 40	+ 75	88,4	85,1	86,1	82,1	80,7	1,35	1,40	1,22	1,26	1,29
Industrie des produits minéraux non métalliques .....	+ 27	+ 30	+ 32	+ 74	+ 32	83,6	86,8	85,5	85,2	84,5	1,72	1,75	1,66	1,85	1,90
Industrie des fabrications métalliques .....	+ 53	+ 52	+ 45	+ 49	+ 45	70,9	69,9	72,0	72,3	75,5	4,73	4,59	4,55	4,88	5,28
<b>BRUXELLES</b> (19 communes)															
Ensemble des industries <sup>2</sup> .....	+ 50	+ 14	+ 50	+ 67	+ 62	75,7	81,8	79,5	79,1	79,5	4,33	5,98	5,67	4,74	3,97
I. Biens de consommation .....	+ 54	- 8	+ 52	+ 73	+ 73	79,3	82,6	78,6	79,3	79,0	5,57	8,04	7,60	6,35	5,29
II. Biens d'investissement .....	+ 63	+ 83	+ 65	+ 60	+ 65	57,0	78,1	76,5	77,0	78,8	1,80	1,56	1,47	1,66	1,63
III. Biens intermédiaires .....															
dont :															
Industrie du papier et carton (transformation) .	+ 12	+ 27	- 11		- 15	84,4	79,8	85,0		83,7	1,62	1,67		1,69	1,19
Industrie des fabrications métalliques .....	+ 59	+ 7	+ 59	+ 77	+ 76	75,5	82,3	77,9	78,6	78,9	5,11	7,11	6,70	5,65	4,67

<sup>1</sup> Solde net des pourcentages des réponses indiquant une capacité « plus que suffisante » ou « insuffisante ».

<sup>2</sup> A l'exclusion des industries de la chimie et du raffinage de pétrole.

I - 4b.4 — INDUSTRIE MANUFACTURIERE : RESULTATS BRUTS PAR REGION (suite 2)

	F. Prévision de la demande au cours des trois prochains mois <sup>1</sup>					G. Prévision de l'emploi au cours des trois prochains mois <sup>2</sup>					H. Prévision des prix de vente au cours des trois prochains mois <sup>2</sup>				
	1985			1986		1985			1986		1985			1986	
	Mai	3 <sup>e</sup> trim.	4 <sup>e</sup> trim.	1 <sup>er</sup> trim.	Mai	Mai	3 <sup>e</sup> trim.	4 <sup>e</sup> trim.	1 <sup>er</sup> trim.	Mai	Mai	3 <sup>e</sup> trim.	4 <sup>e</sup> trim.	1 <sup>er</sup> trim.	Mai
<b>REGION FLAMANDE</b>															
Ensemble des industries .....	- 6	- 6	- 8	0	- 10	- 7	- 10	- 5	- 7	- 9	+ 15	+ 14	+ 18	+ 5	- 6
I. Biens de consommation .....	- 7	- 1	- 3	+ 13	+ 16	- 6	- 11	- 9	- 9	- 2	+ 9	+ 20	+ 21	+ 9	+ 5
II. Biens d'investissement .....	- 1	- 12	- 17	- 12	- 41	- 18	- 15	- 4	- 4	- 24	+ 31	+ 28	+ 34	+ 12	- 6
III. Biens intermédiaires .....	- 6	- 7	- 2	- 1	- 10	+ 1	- 4	- 2	- 6	- 3	+ 8	- 1	+ 1	- 4	- 15
dont :															
Industrie textile (y compris la confection et la bonneterie) .....	- 12	- 5	- 10	- 6	- 10	- 5	- 12	- 5	- 11	- 7	+ 21	+ 13	+ 21	+ 5	- 2
Industrie de la transformation du bois .....	- 31	- 3	- 15	- 13	- 18	- 13	- 14	- 15	- 10	- 3	+ 13	+ 26	+ 27	+ 17	+ 8
Industrie du papier et carton (fabrication et trans- formation) .....	0	- 18	- 23	+ 4	- 4	+ 13	- 8	- 18	- 7	+ 9	+ 25	- 6	- 13	- 4	+ 5
Industries de la chimie, de la transformation de matières plastiques et du raffinage de pétrole .....	0	- 4	+ 6	+ 6	+ 5	+ 3	- 2	+ 5	- 1	+ 2	+ 3	+ 5	+ 8	- 3	- 14
Industrie des produits minéraux non métalliques .....	- 18	- 8	- 13	- 2	- 28	- 16	- 11	- 25	- 6	- 15	+ 34	+ 38	+ 38	+ 15	+ 12
Industrie des fabrications métalliques .....	+ 1	- 8	- 10	+ 3	- 13	- 12	- 12	- 5	- 7	- 17	+ 19	+ 23	+ 25	+ 8	- 6
<b>REGION WALLONNE</b>															
Ensemble des industries .....	- 4	- 8	- 18	- 19	- 22	- 19	- 19	- 25	- 19	- 31	+ 18	+ 12	+ 9	- 1	- 13
I. Biens de consommation .....	- 23	- 19	- 31	- 6	+ 10	- 2	+ 1	- 6	- 7	- 13	- 10	- 2	+ 41	+ 21	+ 5
II. Biens d'investissement .....	- 5	0	- 9	- 7	- 6	- 10	- 10	- 21	- 10	- 8	+ 20	+ 12	+ 17	+ 6	+ 16
III. Biens intermédiaires .....	0	- 10	- 20	- 27	- 40	- 33	- 32	- 37	- 29	- 49	+ 24	+ 15	- 3	- 14	- 39
dont :															
Industrie textile (y compris la bonneterie) ....	- 37	- 24	- 54	- 43	- 19	- 2	- 4	- 10	- 18	- 19	+ 18	- 12	- 8	- 23	- 29
Industrie de la transformation du bois .....	- 2	+ 5	- 3	+ 11	+ 2	- 2	+ 2	- 10	+ 6	- 3	0	+ 14	+ 50	+ 56	+ 19
Industrie du papier et carton (fabrication et trans- formation) .....	- 15	- 5	- 14	- 12	- 3	- 26	- 19	- 32	+ 13	+ 28	- 26	- 37	- 36	+ 15	+ 27
Industries de la chimie, de la transformation de matières plastiques et du raffinage de pétrole .....	+ 12	+ 2	0	+ 10	0	- 11	- 13	- 14	- 15	- 15	+ 20	+ 12	+ 5	- 8	- 20
Industrie des produits minéraux non métalliques .....	- 16	+ 2	- 14	+ 13	+ 19	- 2	- 4	- 37	- 1	- 2	+ 33	+ 19	+ 55	+ 22	+ 33
Industrie des fabrications métalliques .....	- 1	- 9	- 15	- 13	- 13	- 10	- 8	- 16	- 12	- 21	+ 12	+ 7	+ 7	+ 4	+ 7
<b>BRUXELLES</b> (19 communes)															
Ensemble des industries .....	+ 15	+ 15	+ 2	+ 21	- 23	- 12	- 6	+ 4	- 1	- 10	+ 33	+ 53	+ 54	+ 35	+ 3
I. Biens de consommation .....	+ 34	+ 37	+ 15	+ 19	- 23	- 33	+ 4	+ 14	- 8	- 11	+ 36	+ 67	+ 61	+ 32	0
II. Biens d'investissement .....	+ 34	+ 37	+ 15	+ 19	- 23	- 33	+ 4	+ 14	- 8	- 11	+ 36	+ 67	+ 61	+ 32	0
III. Biens intermédiaires .....	- 3	- 28	- 2	+ 45	- 13	+ 49	- 40	- 12	+ 41	- 3	+ 6	+ 5	+ 33	+ 37	- 2
dont :															
Industrie du papier et carton (transformation) .	- 34	- 28	.	- 25	+ 8	+ 2	- 33	.	- 12	- 25	+ 2	- 58	.	- 26	- 34
Industrie des fabrications métalliques .....	+ 30	+ 24	+ 13	+ 27	- 19	- 15	- 5	+ 11	+ 3	- 9	+ 32	+ 59	+ 62	+ 37	+ 1

<sup>1</sup> Solde net des pourcentages des réponses « plus ferme » et « plus faible ».

<sup>2</sup> Solde net des pourcentages des réponses « en augmentation » et « en diminution ».

# I - 4c.1 — INDUSTRIE DE LA CONSTRUCTION

Valeur chiffrée de la courbe synthétique et de ses composantes

(juillet 1974 - juin 1981 = 100)

	Gros œuvre de bâtiments							Travaux de génie civil et travaux routiers					Ensemble de l'industrie de la construction <sup>1</sup>
	Evolution		Appréciation		Prévisions		Total	Evolution			Prévisions	Total	
	rythme d'activité	emploi	carnet de commandes	durée d'activité assurée	emploi	demande		montant des travaux exécutés	montant des nouveaux contrats	nombre de nouveaux contrats			
Coefficient de pondération .....	21,3	22,8	13,9	10,4	13,0	18,6	100	26,0	23,7	34,3	16,0	100	2
1983 Mai .....	86,23	82,85	77,28	46,17	68,41	79,94	76,54	79,82	101,24	92,47	51,44	84,69	78,98
Juin .....	88,98	79,80	85,47	57,26	71,66	80,12	79,18	81,58	90,88	89,13	56,97	82,45	80,16
Juillet .....	96,11	90,18	89,73	57,86	82,91	80,54	85,26	97,96	94,61	88,60	57,91	87,59	85,96
Août .....	95,27	98,69	86,23	51,97	79,90	77,60	84,98	91,15	88,27	81,42	60,37	82,24	84,16
Septembre ....	96,04	91,04	87,35	63,41	72,90	80,78	84,43	93,36	88,61	84,79	60,63	84,10	84,33
Octobre .....	93,11	87,77	79,20	43,12	68,42	82,01	79,46	93,11	88,25	83,36	55,12	82,58	80,40
Novembre ....	92,55	82,35	72,27	58,34	64,20	79,19	77,66	92,18	91,89	84,49	52,46	83,16	79,31
Décembre ....	97,97	81,53	72,58	57,96	60,19	81,67	78,57	91,84	90,94	82,77	50,65	81,97	79,59
1984 Janvier .....	96,54	87,19	74,58	41,83	68,55	86,63	80,16	89,94	78,77	86,21	46,50	79,11	79,84
Février .....	101,91	98,19	80,23	53,26	71,35	85,14	85,87	74,91	70,34	82,13	42,04	71,07	81,43
Mars .....	99,63	99,50	87,69	58,57	72,30	83,54	87,10	75,51	80,79	88,22	43,01	75,94	83,75
Avril .....	103,26	93,30	85,98	58,61	70,96	86,69	86,64	81,42	77,73	84,13	43,25	75,40	83,27
Mai .....	94,89	85,16	96,85	62,29	77,68	84,96	85,44	79,17	83,96	88,66	46,67	78,38	83,32
Juin .....	96,39	88,16	105,06	73,72	82,34	86,75	89,71	81,94	81,08	88,11	54,08	79,42	86,62
Juillet .....	91,89	91,71	103,28	66,26	90,67	92,35	90,66	89,89	81,89	90,32	61,09	83,57	88,53
Août .....	104,02	92,80	93,15	51,92	80,94	87,98	88,52	96,72	82,89	88,18	67,77	85,92	87,74
Septembre ....	97,96	97,49	85,43	61,13	85,33	89,16	88,99	89,05	84,70	91,91	74,92	86,75	88,32
Octobre .....	107,52	105,28	93,27	67,46	91,36	95,67	96,54	94,13	85,38	90,65	74,83	87,80	93,92
Novembre ....	103,63	109,46	89,97	65,02	74,24	94,36	93,47	102,07	101,22	96,66	76,86	96,01	94,23
Décembre ....	105,05	103,87	85,13	65,93	80,72	91,89	92,32	102,81	111,09	100,43	74,64	99,47	94,46
1985 Janvier .....	89,79	99,07	78,32	50,53	77,78	82,89	83,36	93,75	102,05	96,82	70,60	93,08	86,28
Février .....	90,80	96,20	99,15	58,45	82,55	84,26	87,51	84,20	98,38	93,13	64,86	87,53	87,52
Mars .....	109,85	103,40	104,82	74,63	92,17	93,93	98,74	86,27	99,18	90,98	64,14	87,41	95,34
Avril .....	124,29	119,29	110,44	86,93	102,18	99,63	109,87	89,61	88,54	86,23	67,10	84,62	102,29
Mai .....	133,03	111,05	118,05	95,94	103,58	105,50	113,12	99,44	81,73	84,92	67,91	85,27	104,76
Juin .....	120,19	117,51	114,89	97,04	106,31	103,42	111,50	99,24	86,37	87,30	66,71	86,94	104,13
Juillet .....	112,37	109,23	105,02	76,35	95,47	103,23	102,97	98,58	92,91	89,07	67,40	89,02	98,78
Août .....	113,33	112,84	109,20	82,68	93,54	104,12	105,15	95,77	86,65	86,08	71,16	86,38	99,52
Septembre ....	122,01	107,09	114,68	86,80	98,21	102,93	107,26	103,22	95,79	92,11	70,85	92,51	102,84
Octobre .....	122,94	94,79	99,76	74,57	100,53	93,85	99,94	106,15	94,41	93,84	76,97	94,52	98,31
Novembre ....	102,10	97,18	96,00	75,63	87,92	90,26	93,32	105,66	93,20	86,87	81,12	92,38	93,04
Décembre ....	103,90	101,04	99,77	72,75	87,66	91,15	94,93	105,85	92,02	85,67	81,85	91,85	94,01
1986 Janvier .....	102,16	101,57	101,42	85,35	95,84	101,77	99,27	112,06	97,27	83,55	81,15	93,89	97,66
Février .....	81,62	99,00	100,40	66,84	92,20	97,49	90,95	101,49	92,35	83,11	86,72	90,69	90,87
Mars .....	102,88	106,79	118,01	77,48	110,54	94,87	102,71	97,52	95,02	82,78	86,82	90,18	98,95
Avril .....	109,03	112,28	126,61	99,82	100,03	86,29	105,84	94,94	96,66	89,82	87,29	92,38	101,80
Mai .....	114,31	118,77	117,38	109,24	92,66	82,31	106,46	96,97	90,07	87,30	87,15	90,47	101,66

<sup>1</sup> Bien que le secteur des travaux de génie civil et des travaux routiers ne soit pas pris en considération pour le calcul de la courbe synthétique globale, son évolution n'étant pas normalement parallèle à celle de la conjoncture, il a été jugé opportun de calculer une courbe synthétique pour la construction l'incorporant, ceci afin de

disposer d'un indicateur qui s'étend à l'ensemble de l'industrie de la construction par analogie à la plupart des statistiques.

<sup>2</sup> Moyenne pondérée de la courbe du gros œuvre de bâtiments (70 %) et de la courbe des travaux de génie civil et des travaux routiers (30 %).



## I - 4c.2 — INDUSTRIE DE LA CONSTRUCTION

### Résultats bruts par secteur

	1985			1986	
	Mai	3 <sup>e</sup> trimestre	4 <sup>e</sup> trimestre	1 <sup>er</sup> trimestre	Mai
<b>A. Evolution du rythme d'activité<sup>1</sup></b>					
Gros œuvre de bâtiments .....	+ 28	+ 7	- 28	- 25	+ 5
dont :					
Bâtiments résidentiels .....	+ 25	+ 6	- 33	- 26	+ 4
Bâtiments non-résidentiels .....	+ 36	+ 9	- 20	- 23	+ 8
Génie civil et travaux routiers .....	—	—	—	—	—
<b>B. Evolution du montant des travaux exécutés<sup>1</sup></b>					
Gros œuvre de bâtiments .....	—	—	—	—	—
dont :					
Bâtiments résidentiels .....	—	—	—	—	—
Bâtiments non-résidentiels .....	—	—	—	—	—
Génie civil et travaux routiers .....	+ 32	+ 4	- 18	- 13	+ 12
<b>C. Appréciation de la durée d'activité assurée<sup>2</sup></b>					
Gros œuvre de bâtiments .....	- 42	- 44	- 56	- 56	- 31
dont :					
Bâtiments résidentiels .....	- 37	- 35	- 48	- 52	- 24
Bâtiments non-résidentiels .....	- 53	- 59	- 71	- 65	- 47
Génie civil et travaux routiers .....	- 57	- 59	- 60	- 53	- 45
<b>D. Prévisions de l'emploi au cours des trois prochains mois<sup>3</sup></b>					
Gros œuvre de bâtiments .....	- 7	- 16	- 26	- 8	- 16
dont :					
Bâtiments résidentiels .....	- 4	- 21	- 28	- 8	- 21
Bâtiments non-résidentiels .....	- 13	- 6	- 24	- 8	- 7
Génie civil et travaux routiers .....	- 24	- 29	- 28	- 16	- 11
<b>E. Prévisions des prix au cours des trois prochains mois<sup>1</sup></b>					
Gros œuvre de bâtiments .....	+ 12	+ 22	+ 19	+ 15	+ 9
dont :					
Bâtiments résidentiels .....	+ 19	+ 23	+ 20	+ 15	+ 9
Bâtiments non-résidentiels .....	- 1	+ 16	+ 16	+ 15	+ 8
Génie civil et travaux routiers .....	- 13	- 7	+ 1	- 4	- 15

<sup>1</sup> Solde net des pourcentages des réponses « en augmentation » et « en diminution ».

<sup>2</sup> Solde net des pourcentages des réponses « plus que suffisante » et « insuffisante ».

<sup>3</sup> Solde net des pourcentages des réponses « accru » et « réduit ».

**I - 4d. — COMMERCE**

Valeur chiffrée de la courbe synthétique et de ses composantes

(juillet 1974 - juin 1981 = 100)

	Evolution des ventes	Appréciation de l'évolution des ventes	Prévisions		Ensemble
			commandes aux fournisseurs belges	commandes aux fournisseurs étrangers	
Coefficient de pondération .....	23,1	20,9	30,6	25,4	100
1983					
Avril .....	66,63	77,06	90,40	83,45	80,36
Mai .....	88,50	71,68	82,93	90,77	83,86
Juin .....	70,78	68,28	86,91	93,17	80,89
Juillet .....	88,39	74,80	93,61	104,78	91,32
Août .....	101,12	90,10	97,53	107,34	99,30
Septembre .....	95,48	101,99	96,29	105,28	99,58
Octobre .....	99,48	101,99	96,34	105,37	100,54
Novembre .....	93,47	103,98	94,79	106,24	99,31
Décembre .....	90,10	93,78	100,97	111,21	99,56
1984					
Janvier .....	106,25	106,81	108,12	107,17	107,17
Février .....	100,94	110,78	107,97	100,96	105,15
Mars .....	87,02	97,74	99,69	94,67	95,08
Avril .....	80,19	93,21	90,98	88,01	88,20
Mai .....	96,80	95,19	88,61	93,60	93,14
Juin .....	84,16	88,11	88,31	95,17	89,05
Juillet .....	97,83	85,00	95,74	92,86	93,25
Août .....	90,10	84,71	89,56	87,98	88,27
Septembre .....	87,06	82,45	89,85	89,28	87,52
Octobre .....	96,03	92,93	90,80	83,58	90,62
Novembre .....	81,81	84,71	88,88	82,05	84,64
Décembre .....	83,76	91,80	88,94	82,72	86,76
1985					
Janvier .....	97,11	92,08	88,76	85,51	90,56
Février .....	93,45	91,51	86,94	92,67	90,85
Mars .....	98,06	106,24	96,20	109,20	102,03
Avril .....	89,22	101,14	87,66	102,34	94,56
Mai .....	91,98	105,68	86,16	107,03	96,88
Juin .....	90,78	98,31	82,82	97,38	91,59
Juillet .....	99,42	96,04	88,47	98,41	95,10
Août .....	95,28	100,01	91,32	98,24	95,80
Septembre .....	100,82	106,24	95,08	99,43	99,84
Octobre .....	106,62	114,74	101,23	100,21	105,03
Novembre .....	108,63	117,86	100,67	103,12	106,72
Décembre .....	117,28	120,98	108,72	119,99	116,12
1986					
Janvier .....	112,31	126,08	107,97	126,77	117,53
Février .....	110,67	124,09	105,39	130,11	116,79
Mars .....	90,45	115,31	104,84	115,01	106,28
Avril .....	97,03	113,04	103,06	107,86	104,97
Mai .....	83,50	100,29	98,43	101,67	96,19

Références bibliographiques :  
*Bulletin d'Information et de Documentation*, XLIV<sup>e</sup> année, tome II, n<sup>o</sup> 4, octobre 1969, p. 348-363; *Bulletin de la Banque Nationale de Belgique*, LVIII<sup>e</sup> année, tome II, n<sup>o</sup> 3, septembre 1983, p. 3-31.

I - 5 — INVESTISSEMENTS EN BIENS DE CAPITAL FIXE  
DANS L'INDUSTRIE MANUFACTURIERE

(Pourcentages de variation par rapport à l'année précédente des données à prix courants)

	Prévisions successives de l'enquête-investissements de la B.N.B.			Réalizations		
	A l'automne de l'année précédente	Au printemps de l'année en cours	A l'automne de l'année en cours	Enquête-investissements de la B.N.B. <sup>1</sup>	Statistique établie à partir des données provenant des déclarations à la taxe sur la valeur ajoutée <sup>2</sup>	Statistique annuelle des investissements industriels <sup>2</sup>
1978 .....	+ 3,0	+ 2,6	- 2,7	- 2,6	+ 3,5	- 1,2
1979 .....	- 12,8	+ 10,6	+ 8,0	+ 11,8	+ 12,1	+ 10,7
1980 .....	+ 19,1	+ 31,1	+ 22,1	+ 28,9	+ 14,6	+ 23,4
1981 .....	+ 4,3	+ 1,8	- 2,3	- 3,1	- 9,4	- 3,1
1982 .....	- 5,8	+ 4,5	+ 9,1	+ 18,1	+ 18,1	+ 16,8
1983 .....	- 6,9	- 7,2	+ 1,0	+ 3,8	0	+ 5,3
1984 .....	+ 1,9	+ 11,5	+ 10,4	+ 10,6	+ 17,5	
1985 .....	+ 2,8	+ 12,3	+ 5,0			
1986 .....	+ 11,9					

<sup>1</sup> Résultats de l'enquête du printemps de l'année suivante.

<sup>2</sup> Source : I.N.S.

Référence bibliographique : *Bulletin de la Banque Nationale de Belgique*, LXI<sup>e</sup> année, tome I, n° 6, juin 1986 : « Formation brute de capital fixe dans l'industrie manufacturière en Belgique : tour d'horizon des sources statistiques disponibles et apport spécifique de l'enquête semestrielle de la Banque Nationale de Belgique ».

## II. — POPULATION, EMPLOI, CHOMAGE

### 1. — POPULATION, DEMANDE ET OFFRE D'EMPLOIS

Sources : Ministère de l'Emploi et du Travail, I.N.S., O.N.S.S., ONEM.

	1977	1978	1979	1980	1981	1982	1983	1984
<i>Population (milliers d'unités) :</i>								
population totale <sup>1</sup> .....	9.837	9.842	9.855	9.863	9.849 <sup>3</sup>	9.858	9.853	9.858
population active <sup>2</sup> .....	4.056	4.081	4.140	4.156	4.173	4.197	4.213	4.214
<i>Emploi et chômage (variations en milliers d'unités)<sup>4</sup> :</i>								
1. Demande d'emplois (population active) :								
Total .....	+ 26	+ 25	+ 59	+ 16	+ 17	+ 25	+ 16	+ 1
Hommes .....	- 10	- 7	+ 15	- 11	- 11	- 6	- 9	- 18
Femmes .....	+ 36	+ 33	+ 44	+ 27	+ 28	+ 30	+ 25	+ 19
Variations suite à des modifications :								
1.1 de la population en âge de travailler <sup>5</sup> :								
Total .....	+ 38	+ 36	+ 33	+ 29	+ 25	+ 26	.	.
Hommes .....	+ 19	+ 17	+ 16	+ 20	+ 22	+ 24	.	.
Femmes .....	+ 19	+ 20	+ 16	+ 10	+ 3	+ 3	.	.
1.2 du taux d'activité :								
Total .....	- 12	- 11	+ 26	- 13	- 8	- 2	.	.
Hommes .....	- 29	- 24	- 2	- 31	- 33	- 29	.	.
Femmes .....	+ 16	+ 13	+ 27	+ 18	+ 25	+ 28	.	.
2. Offre d'emplois (emploi) .....								
par :								
2.1 les entreprises .....								
— agriculture, sylviculture et pêche ..	- 5	- 4	0	- 6	- 3	- 3	- 1	0
— industrie <sup>6</sup> .....	- 41	- 42	- 27	- 20	- 48	- 32	- 20	- 9
— construction .....	+ 2	- 4	+ 2	- 9	- 30	- 23	- 19	- 14
— services marchands sensibles à la conjoncture <sup>7</sup> .....	+ 5	+ 6	+ 15	+ 9	- 9	- 8	0	+ 9
— services marchands peu sensibles à la conjoncture <sup>8</sup> .....	+ 20	+ 16	+ 22	+ 15	+ 11	+ 10	+ 7	+ 7
2.2 les services non-marchands <sup>9</sup> .....								
	+ 14	+ 30	+ 33	+ 10	+ 3	+ 6	- 6	+ 8
2.3 l'étranger <sup>10</sup> .....								
	- 1	- 1	- 1	- 1	- 1	- 1	0	- 1
3. Chômage (1 - 2) <sup>11</sup> :								
Total .....	+ 34	+ 24	+ 14	+ 18	+ 93	+ 74	+ 55	+ 1
Hommes .....	+ 6	+ 8	- 1	+ 5	+ 60	+ 44	+ 31	- 3
Femmes .....	+ 27	+ 16	+ 15	+ 13	+ 33	+ 31	+ 24	+ 4

<sup>1</sup> A la fin de l'année.

<sup>2</sup> Estimations à fin juin. Y compris les forces armées.

<sup>3</sup> Recensement au 1<sup>er</sup> mars 1981.

<sup>4</sup> Variation, au 30 juin de chaque année, par rapport à la même date de l'année précédente. Du fait que les montants ont été arrondis, les totaux ne sont pas nécessairement égaux à la somme des parties composantes.

<sup>5</sup> Hommes de 15 à 64 ans; femmes de 15 à 59 ans.

<sup>6</sup> Industries extractive et manufacturière; électricité, gaz et eau.

<sup>7</sup> Services financiers, transports et communications, commerce, assurance, autres services fournis aux entreprises.

<sup>8</sup> Professions médicales, gens de maison, réparations, services d'hôtellerie, de café et de restauration, autres services fournis aux particuliers et stagiaires en formation professionnelle.

<sup>9</sup> Administration, enseignement, forces armées, troisième circuit de travail, cadre spécial temporaire et chômeurs occupés par les pouvoirs publics.

<sup>10</sup> Emplois offerts à l'étranger à des personnes résidant en Belgique, diminués des emplois offerts en Belgique à des non-résidents.

<sup>11</sup> Chômeurs complets indemnisés, demandeurs d'emploi libres inoccupés, autres chômeurs inscrits obligatoirement, à l'exclusion des chômeurs occupés dans un atelier protégé et des chômeurs qui ont accepté un emploi à temps réduit en vue d'échapper au chômage.

## II - 2. — CHOMAGE ET EMPLOIS VACANTS

Source : ONEM.

	Chômeurs demandeurs d'emploi <sup>1</sup>						Taux de chômage <sup>5</sup>	Pour mémoire : chômeurs complets indemnisés, non demandeurs d'emploi <sup>2</sup>	Emplois vacants notifiés à l'ONEM <sup>3</sup>			
	Chômeurs complets indemnisés			Autres chômeurs inscrits obligatoirement <sup>4</sup>	Demandeurs d'emploi libres inoccupés	Total					Notifications reçues durant le mois <sup>6</sup>	Emplois encore vacants <sup>1</sup>
	à aptitude normale		à aptitude partielle ou très réduite									
	ayant moins de 25 ans	ayant 25 ans ou plus										
milliers d'unités							milliers d'unités					
	(a)	(b)	(c)	(d)	(e)	(f) = (a) à (e)	(g)	(h)	(i)	(j)		
1978 .....	91,4	141,3	49,5	25,8	16,3	324,3	8,1	—	13,2	4,2		
1979 .....	93,4	153,9	47,1	27,3	18,9	340,6	8,3	—	15,0	5,7		
1980 .....	102,7	172,6	46,6	27,3	19,6	368,8	8,9	—	14,6	5,9		
1981 .....	126,3	218,5	47,0	39,9	22,6	454,3	10,9	—	11,6	4,4		
1982 .....	146,1	263,0	47,5	51,2	27,3	535,1	12,8	—	10,4	4,0		
1983 .....	156,4	299,4	49,2	56,3	28,2	589,5	14,0	—	10,3	6,2		
1984 .....	149,0	313,7	49,7	57,5	25,9	595,8	14,2	—	10,8	8,0		
1985 Janvier - Mars .....	} 137,1	325,0	50,8	} 59,4	} 21,4	598,5	14,3	—	} 13,0	} 18,4		
Avril - Décembre .....		292,0	36,5			544,8	12,9	42,1				
1984 2 <sup>e</sup> trimestre .....	146,1	306,7	49,3	25,0	25,1	552,2	14,1	—	11,1	7,0		
3 <sup>e</sup> trimestre .....	148,4	320,2	49,9	80,7	25,5	624,7	14,2	—	10,6	7,9		
4 <sup>e</sup> trimestre .....	140,7	317,8	50,2	83,7	25,9	618,3	14,2	—	10,2	10,4		
1985 1 <sup>e</sup> trimestre .....	154,1	325,0	50,8	45,4	23,2	598,5	14,3	—	10,5	13,7		
2 <sup>e</sup> trimestre .....	140,8	297,4	38,9	28,7	21,1	526,9	13,1	32,8	14,2	18,7		
3 <sup>e</sup> trimestre .....	129,8	291,5	36,2	84,0	20,7	562,2	12,8	44,3	12,7	20,7		
4 <sup>e</sup> trimestre .....	123,8	287,0	34,6	79,3	20,8	545,5	12,6	49,2	14,4	20,5		
1986 1 <sup>e</sup> trimestre .....	137,3	289,2	33,8	42,8	19,0	522,1	12,5	53,7	16,0	19,2		
2 <sup>e</sup> trimestre .....	123,5	281,7	32,8	28,8	16,6	483,4	12,2	58,1	15,0	19,3		
1985 Juin .....	130,6	287,7	37,2	30,3	20,1	505,9	13,0	38,3	14,0	19,7		
Juillet .....	132,7	293,4	36,7	71,5	20,6	554,9	12,9	42,6	10,3	17,9		
Août .....	129,5	292,2	36,4	89,5	20,3	567,8	12,8	44,4	9,6	19,2		
Septembre .....	127,2	288,9	35,5	91,2	21,2	564,0	12,8	45,9	18,3	24,9		
Octobre .....	125,1	287,5	34,9	84,6	20,8	552,8	12,7	47,9	18,7	20,5		
Novembre .....	121,7	284,9	34,3	79,2	21,0	541,1	12,5	49,2	15,0	21,2		
Décembre .....	124,7	288,5	34,4	74,2	20,6	542,4	12,6	50,5	9,6	19,8		
1986 Janvier .....	138,6	292,9	34,4	54,5	20,0	540,4	12,6	51,7	16,7	19,6		
Février .....	138,4	289,1	33,8	41,0	18,9	521,2	12,5	53,9	13,2	18,8		
Mars .....	134,8	285,6	33,4	32,9	18,0	504,7	12,3	55,4	18,2	19,2		
Avril .....	128,7	283,1	33,1	28,7	17,0	490,6	12,2	57,0	16,7	18,2		
Mai .....	123,2	281,9	33,0	27,1	16,5	481,7	12,2	58,2	12,6	18,8		
Juin .....	118,5	280,0	32,5	30,7	16,2	477,9	12,2	59,0	15,7	21,0		

<sup>1</sup> Données annuelles ou trimestrielles : moyenne des données à fin de mois ; données mensuelles : fin de mois.

<sup>2</sup> Chômeurs indemnisés qui, en vertu de l'Arrêté Royal du 29 décembre 1984, ont opté pour le statut de non-demandeur d'emploi. Jusqu'en mars 1985 inclus, ces chômeurs, qui continuent à bénéficier des allocations de chômage, étaient inclus dans les colonnes (b) et (c) et donc dans le total (f); leur élimination des demandeurs d'emploi a donc pour effet de rompre la continuité des séries statistiques. Cette continuité peut être rétablie en ce qui concerne la colonne (f) en ajoutant aux chiffres de celle-ci ceux de la colonne (h). De même, les données du tableau permettent de calculer, à partir d'avril 1985, un taux de chômage (dessaïonnalisé) qui, jusqu'à un certain point, soit comparable à celui des périodes précédentes : il suffit de recalculer le taux de chômage pour le mois d'avril 1985 et chacun des mois ultérieurs suivant la formule :

$$\frac{\text{colonne (f)} + \text{colonne (h)}}{\text{colonne (f)}} = \text{taux de chômage.}$$

<sup>3</sup> Y compris les emplois vacants parmi les stages des jeunes et dans le cadre spécial temporaire et, à partir de septembre 1982, ceux relatifs au troisième circuit de travail.

<sup>4</sup> A l'exclusion des chômeurs occupés dans un atelier protégé, des chômeurs qui ont accepté un emploi à temps réduit en vue d'échapper au chômage et, à partir de janvier 1985, des demandeurs d'emploi occupés à temps réduit pendant la période d'attente.

<sup>5</sup> Total des demandeurs d'emploi [colonne (f)] en pourcentage de la population active (chiffres dessaïonnalisés).

<sup>6</sup> Données annuelles ou trimestrielles : moyennes par an ou par trimestre des données mensuelles.

Référence bibliographique : *Bulletin de la Banque Nationale de Belgique*, LX<sup>e</sup> année, tome II, n<sup>os</sup> 1-2, juillet-août 1985, p. 29.

### III. — AGRICULTURE ET PECHE

#### 1. — AGRICULTURE

Sources : I.N.S. : Statistiques agricoles, et Institut Economique Agricole.

	1978	1979	1980	1981	1982	1983	1984	1985
<b>Superficie agricole utilisée<sup>1</sup></b> (milliers d'hectares)								
Froment .....	178	182	179	166	170	187	177	180
Autres céréales panifiables .....	24	21	19	15	14	16	16	16
Céréales non panifiables .....	197	195	193	191	177	170	168	149
Betteraves sucrières .....	110	116	117	130	124	109	117	118
Autres plantes industrielles .....	12	10	10	9	12	14	17	16
Pommes de terre .....	35	36	38	34	37	34	36	41
Autres plantes et racines tuberculifères .....	21	19	18	16	17	15	15	15
Prés et prairies .....	721	710	702	697	691	686	678	669
Cultures maraichères .....	25	19	18	23	28	25	25	27
Cultures fruitières .....	13	12	12	11	11	11	11	11
Divers .....	111	112	112	117	123	133	136	148
Total ...	1.447	1.432	1.418	1.409	1.404	1.400	1.396	1.390
<b>Production végétale<sup>2</sup></b> (milliers de tonnes)								
Froment .....	956	953	853	875	1.010	1.003	1.249	1.150
Avoine .....	136	119	109	109	153	80	92	94
Orge .....	765	767	807	752	745	670	873	685
Autres céréales .....	155	140	124	120	138	123	155	125
Betteraves sucrières .....	5.224	5.867	5.315	6.936	7.430	5.120	5.763	5.952
Pommes de terre .....	1.536	1.426	1.416	1.459	1.582	978	1.332	1.532
<b>Animaux<sup>1</sup></b> (milliers)								
Vaches laitières .....	971	981	976	969	968	984	994	970
Autres bovidés .....	2.029	2.077	2.078	2.045	2.057	2.102	2.129	2.123
Porcs .....	5.076	5.125	5.173	5.112	5.040	5.314	5.230	5.294
<b>Production animale</b>								
Livraisons de lait aux laiteries (millions de litres)	2.818	2.888	2.904	2.948	2.963	3.091	2.961	3.037
Abattages (poids net de la viande - milliers de tonnes)	879	919	952	974	941	979	1.036	1.033

<sup>1</sup> Recensement au 15 mai.

<sup>2</sup> Estimations sur base des rendements à l'hectare.

#### III - 2. — PECHE MARITIME

##### Poissons débarqués dans les ports belges — Pêche belge

(milliers de tonnes)

Source : Ministère de l'Agriculture : Revue de l'agriculture.

	1977	1978	1979	1980	1981	1982	1983	1984
Poissons de fond .....	31,3	35,3	29,8	25,7	26,0	24,9	27,8	27,7
Poissons pélagiques .....	0,1	0,0	0,0	2,5	7,6	9,3	5,4	4,1
Crustacés et mollusques .....	2,7	2,5	2,3	2,4	2,3	3,0	2,9	2,7
Total ...	34,1	37,8	32,1	30,6	35,9	37,2	36,1	34,5

# IV — INDUSTRIE

## IV - 1. — PRODUCTION INDUSTRIELLE

Indices 1980 = 100

Source : I.N.S. : Statistiques industrielles

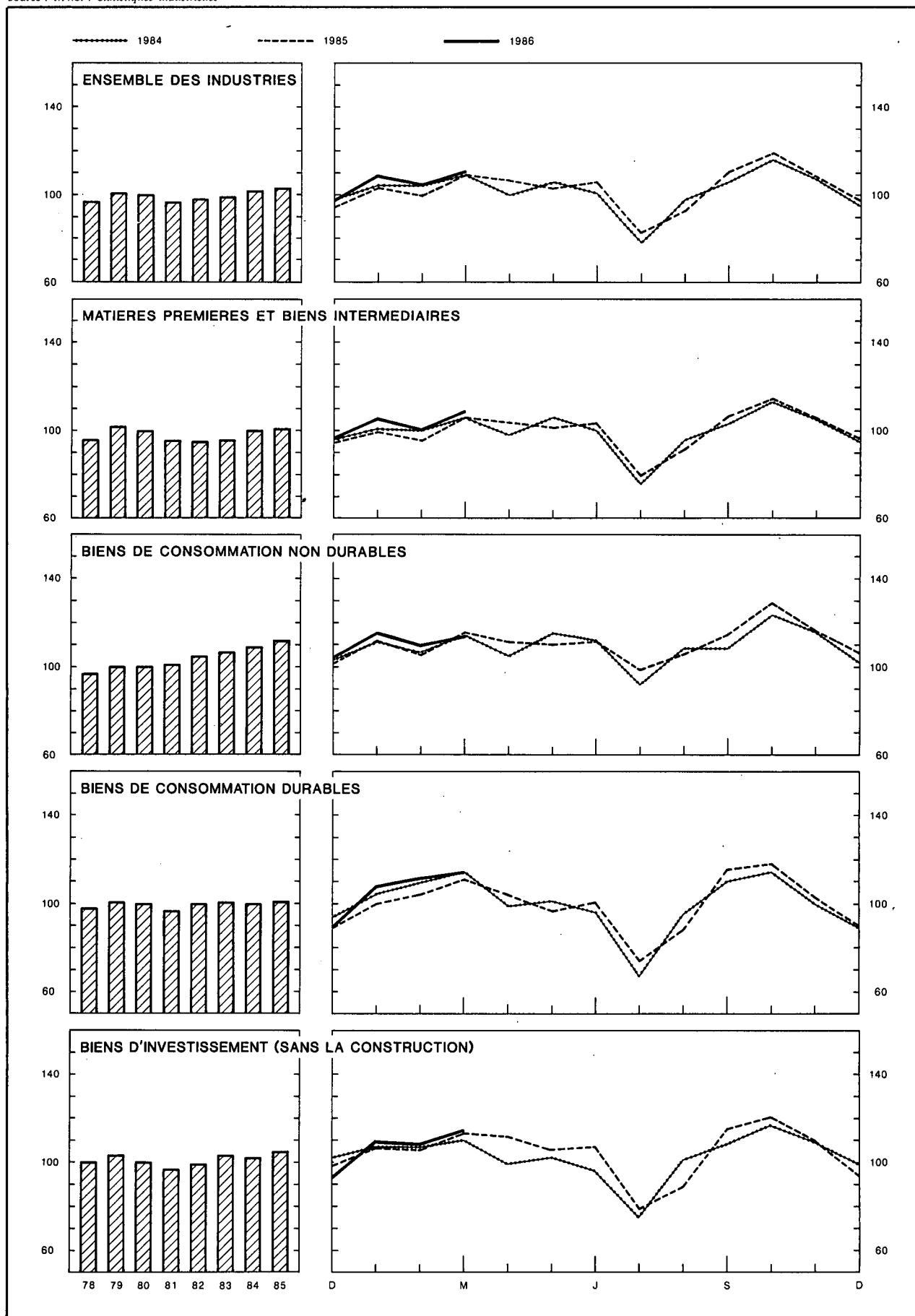

## IV - 1. — PRODUCTION INDUSTRIELLE

Source : I.N.S. : *Statistiques industrielles*

Moyennes mensuelles ou mois	Indices I.N.S., 1980 = 100							Indice général <sup>2</sup> 1980 = 100	
	Indice général <sup>1</sup>	Dont :		Dont :				Indice I.N.S.	Indice INDEBA <sup>3</sup>
		Industries manu- facturières	Industries extractives	Matières premières et biens inter- médiaires	Biens de consom- mation non durables	Biens de consom- mation durables	Biens d'investis- sement		
Pondération par rapport à l'ensemble de la production industrielle en 1986 .....	100,0	97,3	2,7	56,3	18,4	13,1	12,2	—	—
1978 .....	97	97	105	96	97	98	100	100	100
1979 .....	101	102	97	102	100	101	103	100	98
1980 .....	100	100	100	100	100	100	100	100	100
1981 .....	97	98	94	96	101	97	97	94	94
1982 .....	98	98	95	95	105	100	99	93	94
1983 .....	99	100	89	96	107	101	103	91	91
1984 .....	102	102	90	100	109	100	102	90	91
1985 .....	103	104	84	101	112	100	105	90	94
1984 1 <sup>er</sup> trimestre .....	106	106	91	103	110	109	108	90	91
2 <sup>e</sup> trimestre .....	102	103	93	101	110	99	99	93	93
3 <sup>e</sup> trimestre .....	94	94	82	92	103	91	95	84	82
4 <sup>e</sup> trimestre .....	106	106	94	104	114	101	106	94	99
1985 1 <sup>er</sup> trimestre .....	104	105	79	100	111	105	108	85	89
2 <sup>e</sup> trimestre .....	105	105	93	103	112	101	107	95	98
3 <sup>e</sup> trimestre .....	96	97	80	94	106	93	96	85	87
4 <sup>e</sup> trimestre .....	108	109	83	106	117	102	108	95	101
1986 1 <sup>er</sup> trimestre .....	108	109	81	105	113	111	111	90	92
1985 Mars .....	109	110	91	106	116	111	111	96	99
Avril .....	107	107	99	104	113	104	110	96	97
Mai .....	103	104	89	102	111	97	106	93	99
Juin .....	105	105	90	103	112	101	103	96	99
Juillet .....	83	84	62	80	99	73	79	69	72
Août .....	95	95	80	94	106	91	94	86	86
Septembre .....	111	112	98	109	114	115	115	101	102
Octobre .....	119	119	107	115	129	116	120	108	110
Novembre .....	108	109	74	106	116	102	110	93	97
Décembre .....	97	98	69	96	105	88	94	84	95
1986 Janvier .....	109	110	82	106	116	108	110	91	92
Février .....	105	106	74	101	110	112	108	83	85
Mars .....	111	112	88	109	114	114	115	96	100

<sup>1</sup> Non compris la construction.

<sup>2</sup> Y compris la construction.

<sup>3</sup> Source : L'Echo de la Bourse.



## IV - 2 — PRODUCTION MANUFACTURIERE

Ventilation par secteur industriel

Indices 1980 = 100

Source : I.N.S. : Statistiques industrielles.

Moyennes mensuelles ou mois	Industrie des fabrications métalliques	Industrie chimique et industrie du caoutchouc	Métallurgie de base			Industries alimentaires et fabrication des boissons	Electricité	Industrie des produits minéraux non métalliques	Industrie textile	Industrie du bois	Fabrication d'articles d'habillement et de chaussures	Industrie du papier et du carton	Distribution d'eau	Raffineries de pétrole
			Sidérurgie	Acieries de moulage, fonderies, tréfileries, étirage et laminage	Métaux non ferreux									
Pondération par rapport à l'ensemble des industries manufacturières en 1986 <sup>1</sup> .....	31,1	15,4	5,5	2,4	2,6	9,9	8,3	4,9	5,1	4,7	3,0	2,6	2,2	1,0
1978 .....	99	98	99	100	96	95	95	100	89	94	103	94	97	102
1979 .....	103	106	107	102	102	98	97	100	97	93	103	101	98	103
1980 .....	100	100	100	100	100	100	100	100	100	100	100	100	100	100
1981 .....	97	101	98	96	89	104	94	87	97	98	97	101	100	87
1982 .....	99	103	79	96	95	110	94	82	96	99	99	102	103	74
1983 .....	101	107	82	96	93	111	98	78	103	97	98	105	103	62
1984 .....	101	113	92	99	96	114	102	81	104	95	94	111	104	59
1985 .....	105	117	89	99	99	116	106	74	104	96	92	113	110	51
1984 1 <sup>er</sup> trimestre .....	107	118	93	108	104	107	108	73	115	101	112	116	104	65
2 <sup>e</sup> trimestre .....	97	117	99	101	98	112	97	91	107	101	90	116	104	62
3 <sup>e</sup> trimestre .....	95	103	83	90	79	109	92	81	86	81	89	102	106	55
4 <sup>e</sup> trimestre .....	106	115	95	99	104	128	110	80	109	98	85	112	103	52
1985 1 <sup>er</sup> trimestre .....	108	121	89	102	104	105	110	60	111	93	104	114	110	54
2 <sup>e</sup> trimestre .....	105	120	95	100	104	115	99	83	108	102	85	119	109	37
3 <sup>e</sup> trimestre .....	94	109	84	90	89	113	97	77	88	84	93	108	115	55
4 <sup>e</sup> trimestre .....	109	119	90	104	101	131	119	76	109	104	88	109	106	58
1986 1 <sup>er</sup> trimestre .....	112	121	86	.	103	108	123	66	112	98	115	130	108	66
1985 Mars .....	110	127	97	104	105	113	107	76	114	101	118	125	111	42
Avril .....	109	124	93	102	106	116	95	84	111	103	93	117	106	24
Mai .....	105	118	97	102	100	114	101	81	103	96	76	115	112	38
Juin .....	102	119	95	95	106	115	100	84	110	107	85	126	107	49
Juillet .....	82	98	73	63	70	108	90	64	70	62	69	88	110	53
Août .....	87	107	83	98	91	112	97	80	79	80	92	109	107	56
Septembre .....	114	122	96	110	108	117	102	86	114	109	116	126	129	57
Octobre .....	122	130	91	119	115	149	117	86	120	116	109	128	108	57
Novembre .....	109	118	92	102	100	131	120	78	111	100	83	108	107	58
Décembre .....	95	109	86	91	88	113	119	64	95	96	72	92	103	57
1986 Janvier .....	112	121	86	.	107	113	125	70	116	95	102	133	104	66
Février .....	109	118	83	.	100	103	122	50	111	98	125	123	103	64
Mars .....	115	125	90	.	102	109	122	77	110	102	119	133	117	69

<sup>1</sup> L'industrie du tabac, les cokeries et l'industrie du cuir dont les indices de production ne sont pas repris dans le tableau, interviennent respectivement pour 0,8 %, 0,4 % et 0,1 % dans l'ensemble de la production manufacturière industrielle.

### IV - 3. — ENERGIE

Sources : coke et houille : M.A.E., Administration des Mines; autres données : I.N.S.

Moyennes mensuelles ou mois	Pétrole (milliers de tonnes)					Gaz (millions de m <sup>3</sup> )	Coke (milliers de tonnes)		Houille (milliers de tonnes)		Electricité (millions kWh)	
	Mise en œuvre de pétrole brut	Consommation intérieure					Importations de gaz naturel en U.E.B.L.	Production	Consommation intérieure	Production		Consommation intérieure
		Total <sup>1</sup>	Dont :									
		Essence autos	Gas-oil et fuel-oil léger	Fuel-oil résiduel								
1978 .....	2.718	1.807	256	761	601	1.071	479	513	549	1.116	4.030	
1979 .....	2.747	1.865	264	823	539	1.057	537	580	510	1.266	4.137	
1980 .....	2.663	1.642	246	702	470	976	504	545	527	1.297	4.251	
1981 .....	2.316	1.450	227	645	383	914	500	523	511	1.255	4.015	
1982 .....	1.966	1.389	222	593	385	726	435	436	545	1.285	3.995	
1983 .....	1.652	1.200	215	562	236	766	426	416	508	1.036	4.159	
1984 .....	1.560	1.221	219	626	191	769	494	492	525	1.201	4.321	
1985 .....	*1.356	*1.261	*212	* 665	*212	779	497	478	518	1.192	4.515	
1984 1 <sup>er</sup> trimestre .....	1.740	1.452	211	806	249	1.087	471	476	566	1.126	4.574	
2 <sup>e</sup> trimestre .....	1.644	1.145	222	548	184	671	500	521	506	1.272	4.142	
3 <sup>e</sup> trimestre .....	1.461	1.095	223	520	158	478	492	465	452	1.212	3.903	
4 <sup>e</sup> trimestre .....	1.394	1.192	219	629	172	841	511	510	575	1.195	4.664	
1985 1 <sup>er</sup> trimestre .....	1.435	1.481	198	829	262	1.240	487	470	599	1.281	4.697	
2 <sup>e</sup> trimestre .....	982	1.169	217	570	210	618	498	491	525	1.201	4.208	
3 <sup>e</sup> trimestre .....	1.467	1.141	217	583	161	390	498	459	444	1.050	4.105	
4 <sup>e</sup> trimestre .....	1.540	1.252	216	677	216	869	505	491	503	1.237	5.052	
1986 1 <sup>er</sup> trimestre .....						1.026	484	*459	548	*1.341	5.230	
1985 Avril .....	629	1.197	225	620	192	775	489	487	592	1.177	4.050	
Mai .....	1.020	1.152	224	537	211	623	513	505	506	1.131	4.313	
Juin .....	1.297	1.157	203	553	227	458	491	482	477	1.296	4.260	
Juillet .....	1.401	989	216	461	147	348	502	417	375	1.000	3.844	
Août .....	1.478	1.263	223	709	149	371	505	461	417	934	4.115	
Septembre .....	1.521	1.172	212	580	188	411	488	499	539	1.215	4.357	
Octobre .....	1.528	1.270	241	672	206	660	512	519	601	1.082	4.972	
Novembre .....	1.548	1.224	209	692	240	977	492	478	456	1.592	5.113	
Décembre .....	1.543	1.261	199	668	203	863	511	477	451	1.038	5.070	
1986 Janvier .....						1.036	508	*448	557	*1.224	5.315	
Février .....						1.154	452	*432	534	*1.518	5.186	
Mars .....						887	493	*496	552	*1.282	5.188	
Avril .....						756					4.962	

<sup>1</sup> Essence autos, gas-oil, fuel-oil résiduel, essences aviation et carburacteur (type essence), essences spéciales et white spirit, pétrole et carburacteur (type pétrole),

huiles de graissage et autres produits lubrifiants, brai de pétrole résiduel, bitumes asphaltiques, gaz de pétrole énergétiques et chimiques.

## IV - 4. — METALLURGIE

Source : I.N.S. : Statistiques industrielles.

Moyennes mensuelles ou mois	Sidérurgie (milliers de tonnes)		Fabrications métalliques (milliards de francs)			Expéditions
	Production d'acier brut	Production d'acier fini	Commandes inscrites		Total	
			pour le marché intérieur	pour les exportations		
1978 .....	1.050	785	16,0	31,4	47,4	46,9
1979 .....	1.120	863	18,0	36,9	54,9	50,0
1980 .....	1.027	793	17,5	35,6	53,1	52,3
1981 .....	1.024	743	17,7	37,9	55,6	54,4
1982 .....	825	614	17,9	43,3	61,2	62,5
1983 .....	846	595	19,0	47,3	66,3	67,7
1984 .....	942	678	20,3	52,7	73,0	71,0
1985 .....	891		* 21,7	* 58,3	* 80,1	* 80,1
1984 1 <sup>er</sup> trimestre .....	952	682	20,2	55,4	75,6	72,7
2 <sup>e</sup> trimestre .....	1.009	725	18,9	49,6	68,5	70,9
3 <sup>e</sup> trimestre .....	850	606	17,6	45,9	63,5	60,4
4 <sup>e</sup> trimestre .....	957	700	24,5	59,9	84,4	80,1
1985 1 <sup>er</sup> trimestre .....	892	669	* 21,4	* 59,8	* 81,1	* 78,5
2 <sup>e</sup> trimestre .....	940	740	* 21,8	* 61,5	* 83,3	* 82,8
3 <sup>e</sup> trimestre .....	840	623	* 19,3	* 49,2	* 68,5	* 68,8
4 <sup>e</sup> trimestre .....	891		* 24,5	* 62,9	* 87,3	* 90,1
1986 1 <sup>er</sup> trimestre .....			* 23,0	* 62,0	* 85,0	* 86,1
1985 Mars .....	994	727	* 23,1	* 60,2	* 83,3	* 84,3
Avril .....	930	721	* 22,2	* 56,0	* 78,1	* 80,1
Mai .....	974	737	* 21,4	* 68,9	* 90,3	* 82,7
Juin .....	917	761	* 21,9	* 59,7	* 81,6	* 85,8
Juillet .....	757	497	* 14,8	* 39,1	* 54,0	* 57,1
Août .....	861	610	* 19,9	* 47,3	* 67,2	* 63,6
Septembre .....	901	761	* 23,1	* 61,2	* 84,4	* 85,9
Octobre .....	* 909	674	* 24,9	* 64,9	* 89,8	* 94,2
Novembre .....	* 921	689	* 21,0	* 62,5	* 83,5	* 85,7
Décembre .....	* 843		* 27,6	* 61,2	* 88,8	* 90,5
1986 Janvier .....	* 861		* 23,0	* 58,9	* 81,9	* 86,1
Février .....	* 838		* 23,1	* 61,5	* 84,5	* 83,3
Mars .....			* 22,9	* 65,8	* 88,6	* 88,9

IV - 5. — CONSTRUCTION

Sources : avis favorables : Ministère des Travaux Publics, Administration de l'Urbanisme (par région); autres données : I.N.S. : Statistiques industrielles.

Moyennes mensuelles ou mois	Logements					Autres bâtiments					Production Indice 1980 = 100 <sup>1</sup>
	Avis favorables	Autorisations de bâtir		Bâtiments commencés		Avis favorables	Autorisations de bâtir		Bâtiments commencés		
	Nombre	Nombre	Volume	Nombre	Volume	Nombre	Nombre	Volume	Nombre	Volume	
	(milliers)	(milliers)	(milliers de m <sup>3</sup> )	(milliers)	(milliers de m <sup>3</sup> )	(milliers)	(milliers)	(milliers de m <sup>3</sup> )	(milliers)	(milliers de m <sup>3</sup> )	
1978 .....	5,5	6,2	3.357	5,5	3.015	0,7	0,6	2.262	0,5	1.941	118
1979 .....	4,7	5,2	2.920	5,7	3.111	0,7	0,6	2.370	0,6	2.005	96
1980 .....	4,0	4,2	2.358	3,9	2.191	0,7	0,6	1.866	0,5	1.654	100
1981 .....	2,8	2,9	1.672	2,7	1.608	0,6	0,4	1.800	0,4	1.444	83
1982 .....	2,1	2,3	1.341	2,4	1.398	0,7	0,5	1.915	0,4	1.428	79
1983 .....	1,8	1,9	1.182	2,3	1.393	0,7	0,5	1.748	0,5	1.848	64
1984 .....	1,9	2,3	1.422	2,0	1.248	0,4	0,6	1.839	0,5	1.514	57
1985 .....	2,2	2,5	1.571	2,4	1.481	0,4	0,6	2.168	0,5	1.859	* 55
1983 4 <sup>e</sup> trimestre .....	1,6	1,9	1.165	2,5	1.409	0,6	0,5	1.613	0,6	2.215	—
1984 1 <sup>er</sup> trimestre .....	1,8	2,3	1.423	1,9	1.150	0,4	0,5	1.535	0,4	1.457	—
2 <sup>e</sup> trimestre .....	2,1	2,5	1.552	2,4	1.482	0,5	0,6	2.491	0,5	1.903	—
3 <sup>e</sup> trimestre .....	2,1	2,3	1.453	2,0	1.276	0,4	0,6	1.863	0,5	1.326	—
4 <sup>e</sup> trimestre .....	1,7	2,1	1.260	1,9	1.083	0,3	0,4	1.467	0,4	1.367	—
1985 1 <sup>er</sup> trimestre .....	2,2	2,5	1.565	1,8	1.109	0,3	0,4	1.655	0,4	1.982	—
2 <sup>e</sup> trimestre .....	2,5	2,9	1.894	3,0	1.873	0,4	0,6	2.346	0,5	1.682	—
3 <sup>e</sup> trimestre .....	2,2	2,4	1.506	2,4	1.556	0,5	0,6	2.331	0,5	1.888	—
4 <sup>e</sup> trimestre .....	1,9	2,2	1.319	2,4	1.386	0,4	0,6	2.399	0,6	1.882	—
1985 Janvier .....	2,1	2,2	1.440	1,3	782	0,3	0,4	1.540	0,4	1.468	56
Février .....	1,9	2,4	1.489	1,2	713	0,3	0,4	1.214	0,3	1.284	55
Mars .....	2,5	3,0	1.767	2,8	1.832	0,4	0,4	2.210	0,5	3.194	55
Avril .....	2,5	3,0	1.963	3,4	2.037	0,4	0,5	2.371	0,5	1.410	55
Mai .....	2,4	2,7	1.833	3,3	2.085	0,4	0,6	1.597	0,6	2.083	55
Juin .....	2,6	2,9	1.885	2,4	1.498	0,5	0,7	3.070	0,4	1.554	* 55
Juillet .....	2,8	2,6	1.598	1,6	1.084	0,5	0,7	2.508	0,3	1.427	* 55
Août .....	2,1	2,4	1.500	2,7	1.704	0,5	0,6	2.101	0,6	1.732	* 55
Septembre .....	1,7	2,3	1.419	3,0	1.879	0,4	0,6	2.384	0,7	2.504	* 55
Octobre .....	2,1	2,3	1.439	3,0	1.780	0,4	0,7	2.744	0,7	2.159	* 55
Novembre .....	1,4	1,7	1.071	2,4	1.357	0,4	0,5	1.877	0,7	2.134	* 54
Décembre .....	2,2	2,5	1.446	1,8	1.022	0,3	0,5	2.396	0,4	1.353	* 55
1986 Janvier .....		2,2	1.299	1,3	805		0,4	1.697	0,3	1.415	* 56

<sup>1</sup> Travaux publics et privés. Indices mensuels : moyennes mobiles des douze derniers mois de l'indice de la production non désaisonnalisé corrigé pour la composition inégale des mois. Indices annuels : moyenne de l'indice de la production non

désaisonnalisé, corrigé pour la composition inégale des mois, des douze mois de l'année et non la moyenne des indices mensuels.

### IV - 6. — PRODUCTION INDUSTRIELLE DES PAYS DE LA COMMUNAUTE ECONOMIQUE EUROPEENNE

Pourcentage de variation par rapport à l'indice de l'année précédente, ou le mois correspondant de l'année précédente.

Source : OCDE. : Principaux indicateurs économiques

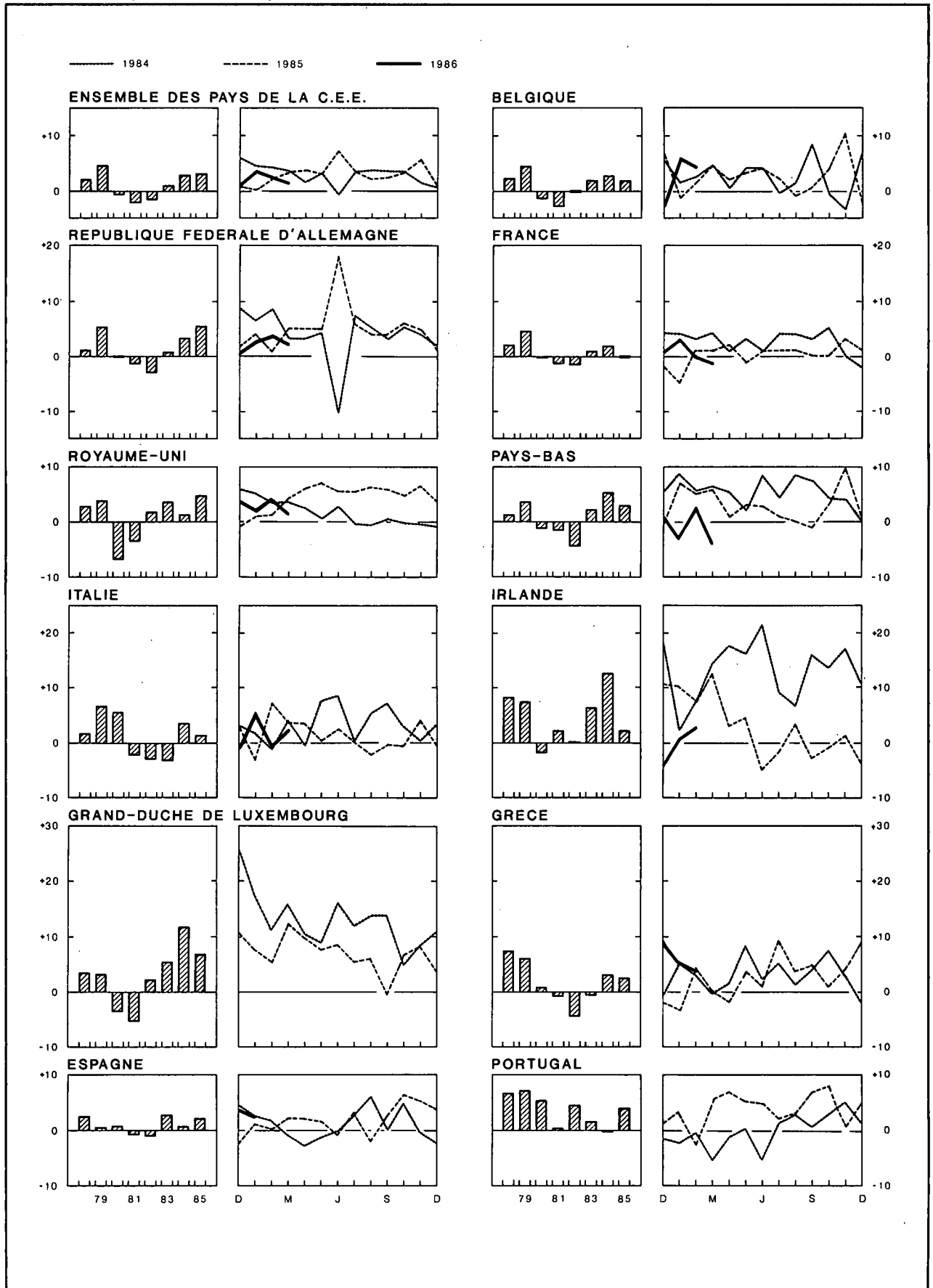

## IV - 6. — PRODUCTION INDUSTRIELLE DES PAYS DE LA COMMUNAUTE ECONOMIQUE EUROPEENNE

Indices 1980 = 100

(ajustés pour variations saisonnières)

Source : OCDE : Principaux indicateurs économiques.

	Ensemble des pays C.E.E. (11 pays <sup>1</sup> )	Belgique	Républi- que Fédé- rale d'Allema- gne <sup>2</sup>	France	Royaume- Uni	Pays-Bas	Italie	Irlande	Grand- Duché de Luxem- bourg	Grèce	Espagne	Portugal
1978 .....	96	97	95	96	103	98	89	95	100	93	98	89
1979 .....	101	102	100	100	107	101	95	102	103	99	99	95
1980 .....	100	100	100	100	100	100	100	100	100	100	100	100
1981 .....	98	97	99	99	97	98	98	102	94	99	99	100
1982 .....	96	97	96	97	98	94	95	103	96	95	98	105
1983 .....	97	99	96	98	102	96	92	109	102	94	101	107
1984 .....	100	102	100	100	103	101	96	123	114	97	101	107
1985 .....	103	104	105	100	108	104	97	126	121	100	104	111
1984 1 <sup>er</sup> trimestre .....	100	101	99	100	104	101	94	117	110	97	101	105
2 <sup>e</sup> trimestre .....	98	101	95	98	102	102	95	125	111	97	100	106
3 <sup>e</sup> trimestre .....	101	103	101	100	103	102	97	122	116	98	102	108
4 <sup>e</sup> trimestre .....	101	102	102	100	104	100	96	129	118	97	102	109
1985 1 <sup>er</sup> trimestre .....	102	102	103	100	107	107	97	129	120	97	103	107
2 <sup>e</sup> trimestre .....	103	104	104	100	109	104	97	126	121	98	101	112
3 <sup>e</sup> trimestre .....	104	104	106	102	108	102	96	121	121	103	104	112
4 <sup>e</sup> trimestre .....	104	106	106	101	108	104	96	127	125	102	107	114
1986 1 <sup>er</sup> trimestre .....	105	.	106	100	109	106	99	.	.	.	.	.
1985 Mars .....	103	106	103	101	108	108	99	136	124	96	102	108
Avril .....	102	102	103	99	109	102	96	127	122	95	101	112
Mai .....	103	104	104	100	109	104	97	128	118	100	102	113
Juin .....	104	107	105	99	108	106	99	125	123	99	100	111
Juillet .....	104	103	108	102	108	101	96	120	122	107	106	110
Août .....	103	101	105	102	108	103	94	120	123	101	102	111
Septembre .....	104	107	105	100	109	101	98	124	118	103	104	115
Octobre .....	105	105	108	101	108	102	95	125	122	103	111	117
Novembre .....	106	110	108	103	110	111	99	131	128	102	106	112
Décembre .....	102	105	103	99	107	100	95	125	125	101	104	112
1986 Janvier .....	104	105	106	99	108	105	96	127	.	102	106	.
Février .....	105	107	106	100	109	108	99	128	.	102	.	.
Mars .....	105	.	106	100	109	104	102	.	.	.	.	.

<sup>1</sup> Le Danemark n'établit pas d'indice de la production industrielle.

<sup>2</sup> Y compris Berlin-Ouest.

## V. — SERVICES

### 1. — TRANSPORTS

#### a. — Activités de la S.N.C.B. et de la SABENA

Sources : S.N.C.B. et SABENA.

Moyennes mensuelles ou mois	S.N.C.B.				SABENA		
	Trafic voyageurs		Trafic marchandises (wagons complets)		Trafic payant aérien régulier		
	Voyageurs-km	Tonnes-km productives <sup>1</sup>	Tonnage total	dont :		Passagers-km	Tonnes-km
				combustibles et huiles minérales	minerais		
(millions)		(milliers de tonnes)			(millions)		
1978 .....	595	593	5.266	1.362	1.132	375	66
1979 .....	580	711	6.157	1.597	1.327	402	70
1980 .....	580	667	5.922	1.607	1.230	404	70
1981 .....	590	628	5.803	1.617	1.190	433	77
1982 .....	573	566	5.200	1.541	949	440	81
1983 .....	553	572	5.275	1.485	877	440	82
1984 .....	537	659	5.903	1.647	1.001	457	86
1985 .....	548	688	6.095	1.600	1.084	472	91
1984 1 <sup>er</sup> trimestre .....	542	653	5.852	1.689	965	371	78
2 <sup>e</sup> trimestre .....	542	650	5.908	1.637	992	475	88
3 <sup>e</sup> trimestre .....	514	619	5.512	1.521	1.015	576	95
4 <sup>e</sup> trimestre .....	551	714	6.339	1.741	1.033	404	84
1985 1 <sup>er</sup> trimestre .....	538	669	5.919	1.497	1.156	383	82
2 <sup>e</sup> trimestre .....	558	705	6.264	1.629	1.182	497	97
3 <sup>e</sup> trimestre .....	530	638	5.642	1.473	1.110	584	99
4 <sup>e</sup> trimestre .....	564	739	6.322	1.562	1.125	424	86
1986 1 <sup>er</sup> trimestre .....	* 556	654	5.688	1.513	935	393	82
1985 Avril .....	546	688	6.080	1.645	1.163	474	95
Mai .....	568	719	6.438	1.713	1.203	474	96
Juin .....	561	707	6.273	1.528	1.179	545	99
Juillet .....	535	656	5.777	1.536	1.121	589	100
Août .....	501	589	5.069	1.331	986	608	100
Septembre .....	554	670	6.079	1.551	1.223	553	98
Octobre .....	597	779	6.725	1.609	1.262	486	92
Novembre .....	555	733	6.260	1.495	1.105	384	84
Décembre .....	539	705	5.980	1.583	1.008	402	83
1986 Janvier .....	549	656	5.890	1.683	1.155	412	78
Février .....	* 541	618	5.406	1.506	772	329	76
Mars .....	* 579	687	5.767	1.349	877	439	92
Avril .....	* 546	692	5.851	1.520	1.009	414	81

<sup>1</sup> Les tonnes-km productives sont relatives aux transports commerciaux (à l'exclusion des transports en service) : c'est la somme des produits du poids de chaque expédition par le parcours pour lequel elle a été taxée.

V - 1b. — Navigation maritime

V - 1c. —  
Navigation  
intérieure

Sources : *Stad Antwerpen - Havenbedrijf* [col. (1)], I.N.S. (autres colonnes).

Source : I.N.S.

Moyennes mensuelles ou mois	Port d'Anvers			Port de Gand			Ports de Bruges et Zeebrugge			Ensemble des trafics <sup>1</sup>	
	Capacité des navires entrés (mil- liers de tonnes de jauge bru- tes)	Marchandises (milliers de tonnes métriques)		Capacité des navires entrés (mil- liers de tonnes de jauge bru- tes)	Marchandises (milliers de tonnes métriques)		Capacité des navires entrés (mil- liers de tonnes de jauge bru- tes)	Marchandises (milliers de tonnes métriques)		(milliers de tonnes mé- triques)	(millions de tonnes-km)
		Entrées	Sorties		Entrées	Sorties		Entrées	Sorties		
	(1)	(2)	(3)	(4)	(5)	(6)	(7)	(8)	(9)	(1)	(2)
1978 .....	8.157	3.027	2.677	1.083	1.001	245	3.500	698	136	8.354	495
1979 .....	8.628	3.440	2.663	1.273	1.184	297	3.764	745	149	8.450	492
1980 .....	8.558	3.603	3.033	1.310	1.205	282	4.017	815	164	8.411	488
1981 .....	8.718	3.479	3.024	1.392	1.234	274	3.781	635	174	8.100	454
1982 .....	9.390	4.015	2.815	1.578	1.513	283	3.405	356	156	7.549	417
1983 .....	9.083	3.748	2.720	1.659	1.283	263	3.384	332	161	7.602	414
1984 .....	9.736	4.022	3.191	1.800	1.566	415	3.371	345	212	8.224	437
1985 .....	9.969	* 3.831	* 3.177	1.882	* 1.784	* 582	3.568	* 377	* 252	7.803	422
1984 1 <sup>er</sup> trimestre ..	9.256	4.193	3.278	1.561	1.562	448	3.347	301	199	7.475	411
2 <sup>e</sup> trimestre ..	9.974	4.250	3.201	1.767	1.397	340	3.229	381	193	8.614	457
3 <sup>e</sup> trimestre ..	9.592	3.653	3.001	1.930	1.690	335	3.131	301	205	7.918	419
4 <sup>e</sup> trimestre ..	10.121	3.811	3.247	1.944	1.547	521	3.777	393	246	8.889	461
1985 1 <sup>er</sup> trimestre ..	9.575	3.924	3.521	1.745	1.893	635	3.619	255	184	6.468	359
2 <sup>e</sup> trimestre ..	10.083	3.708	3.121	1.884	1.716	573	3.577	429	255	8.600	448
3 <sup>e</sup> trimestre ..	10.125	3.765	3.015	1.903	1.552	499	3.642	385	256	8.027	411
4 <sup>e</sup> trimestre ..	10.095	3.925	3.052	1.997	1.976	621	3.434	437	312	8.131	470
1986 1 <sup>er</sup> trimestre ..	10.189	3.789	3.095		1.612	346		325	272		
1985 Mars .....	10.160	3.756	3.795	1.842	1.249	612	3.705	308	206	7.837	447
Avril .....	9.774	3.926	3.117	1.594	1.485	444	3.458	368	226	7.776	380
Mai .....	10.005	3.442	3.008	2.076	2.046	764	3.877	363	224	9.409	512
Juin .....	10.469	3.757	3.237	1.981	1.617	511	3.567	557	315	8.615	452
Juillet .....	10.046	3.847	3.079	1.695	902	270	3.705	348	253	6.716	326
Août .....	10.193	3.475	2.548	2.048	1.726	601	3.564	319	188	8.889	457
Septembre ....	10.136	3.973	3.418	1.967	2.028	626	3.657	488	326	8.476	449
Octobre .....	10.716	4.335	3.358	2.041	2.408	911	3.972	382	342	9.044	504
Novembre ....	9.427	3.866	2.764	2.166	1.949	562	3.645	588	283	7.473	447
Décembre ....	10.143	3.574	3.034	1.785	1.570	389	2.686	341	310	7.877	459
1986 Janvier .....	9.968	4.005	3.284		1.911	271		191	290		
Février .....	9.591	3.641	2.903		1.391	419		377	263		
Mars .....	11.009	3.722	3.098		1.535	347		408	263		

<sup>1</sup> Trafic intérieur, importations, exportations et transit.



V - 2. — TOURISME

Nuits passées par les touristes en Belgique<sup>1</sup>

(milliers)

Source : I.N.S.

Moyennes mensuelles ou mois	Total	dont pays de résidence habituelle					
		Belgique	France	Pays-Bas	Royaume-Uni	République Fédérale d'Allemagne	Etats-Unis d'Amérique
1978 .....	2.203	1.617	68	163	85	103	41
1979 .....	2.114	1.545	57	164	82	93	43
1980 .....	2.158	1.560	73	159	93	99	41
1981 .....	2.235	1.635	74	160	93	97	41
1982 .....	2.498	1.785	84	232	97	110	47
1983 .....	2.528	1.783	75	256	105	110	50
1984 .....	2.557	1.778	80	257	105	117	62
1985 * .....	2.236	1.447	62	239	100	98	73
1983 4 <sup>e</sup> trimestre .....	829	401	39	129	58	37	41
1984 1 <sup>er</sup> trimestre .....	624	277	34	105	40	38	32
2 <sup>e</sup> trimestre .....	2.138	1.391	71	211	122	122	68
3 <sup>e</sup> trimestre .....	5.842	4.461	102	565	173	221	87
4 <sup>e</sup> trimestre .....	839	403	40	120	58	50	49
1985 1 <sup>er</sup> trimestre .....	663	296	37	79	46	42	40
2 <sup>e</sup> trimestre .....	2.172	1.381	76	207	131	123	82
3 <sup>e</sup> trimestre .....	5.182	3.863	93	536	161	179	101
4 <sup>e</sup> trimestre .....	926	430	43	135	64	48	68
1985 Janvier .....	557	240	29	34	31	33	35
Février .....	646	300	36	103	41	37	35
Mars .....	787	347	46	101	66	56	50
Avril .....	1.839	1.217	84	121	108	94	65
Mai .....	2.230	1.393	77	246	141	125	77
Juin .....	2.446	1.532	66	255	143	151	103
Juillet .....	7.457	5.708	100	881	167	243	101
Août .....	6.125	4.714	113	528	191	186	95
Septembre .....	1.963	1.166	65	199	124	108	107
Octobre .....	1.093	441	49	172	93	75	94
Novembre .....	850	395	47	106	60	34	63
Décembre .....	836	455	34	128	38	34	46
1986 Janvier .....	592	236	30	105	29	34	55

<sup>1</sup> Y compris les nuitées de camping.

N.B. Les données à partir de 1984 sont sujettes à révision.

### V - 3. — COMMERCE INTERIEUR

#### a. — Ventes du commerce de détail

Indices 1980 = 100

Source : I.N.S. : Statistiques du commerce.

Moyennes mensuelles ou mois	Par formes de distribution				Par catégories de produits				Ensemble	
	Petit commerce de détail <sup>1</sup>	Grands magasins et entreprises à succursales <sup>2</sup>	Supermarchés <sup>3</sup>	Coopératives de consommation	Alimentation <sup>4</sup>	Textiles et habillement <sup>5</sup>	Articles d'ameublement et de ménage	Autres articles	Valeur	Quantité <sup>6</sup>
Coefficient de pondération en % de l'indice général depuis 1981 .....	—	—	—	—	37,5	14,9	16,6	31,0	100,0	—
1978 .....	85	85	88	104	89	87	87	80	86	95
1979 .....	92	93	93	102	98	87	87	92	92	99
1980 .....	100	100	100	100	100	100	100	100	100	100
1981 .....	102	108	105	86	98	103	105	109	103	95
1982 .....	115	117	112	79	112	118	110	120	115	97
1983 .....	120	125	117	57	122	128	116	121	121	95
1984 .....	127	130	124	52	132	132	123	128	129	95
1985 .....	* 125	136	125	50	* 133	* 132	* 127	* 125	* 129	* 91
1984 1 <sup>er</sup> trimestre .....	121	122	118	52	126	112	109	133	123	92
2 <sup>e</sup> trimestre .....	129	129	123	52	134	139	123	127	131	97
3 <sup>e</sup> trimestre .....	120	127	124	53	128	122	121	118	123	90
4 <sup>e</sup> trimestre .....	138	143	131	53	140	154	139	135	140	102
1985 1 <sup>er</sup> trimestre .....	* 115	128	119	49	* 124	* 110	* 108	* 124	* 119	* 85
2 <sup>e</sup> trimestre .....	* 129	137	123	51	* 136	* 139	* 126	* 130	* 133	* 93
3 <sup>e</sup> trimestre .....	* 120	129	125	50	* 129	* 119	* 127	* 119	* 124	* 87
4 <sup>e</sup> trimestre .....	* 137	149	134	49	* 142	* 159	* 146	* 129	* 141	* 99
1986 1 <sup>er</sup> trimestre .....	* 122	134	120	36	* 128	* 122	* 114	* 136	* 127	* 89
1985 Mars .....	* 125	139	126	51	* 133	* 124	* 122	* 134	* 130	* 91
Avril .....	* 126	139	121	54	* 130	* 146	* 123	* 129	* 131	* 91
Mai .....	* 132	137	125	51	* 141	* 139	* 125	* 129	* 135	* 94
Juin .....	* 130	137	123	49	* 136	* 132	* 131	* 131	* 133	* 93
Juillet .....	* 118	134	127	54	* 128	* 121	* 126	* 118	* 124	* 87
Août .....	* 117	130	129	51	* 131	* 105	* 124	* 118	* 122	* 85
Septembre .....	* 126	123	118	44	* 128	* 130	* 131	* 121	* 127	* 89
Octobre .....	* 133	145	126	56	* 135	* 158	* 135	* 132	* 138	* 96
Novembre .....	* 125	140	129	45	* 136	* 144	* 124	* 119	* 130	* 91
Décembre .....	* 152	162	148	46	* 156	* 174	* 179	* 135	* 156	* 109
1986 Janvier .....	* 119	138	124	38	* 128	* 129	* 108	* 132	* 126	* 88
Février .....	* 118	125	114	34	* 122	* 98	* 114	* 138	* 122	* 86
Mars .....	* 129	138	123	35	* 134	* 140	* 119	* 137	* 134	* 94

<sup>1</sup> Indices calculés sur base des données d'un sondage.

<sup>2</sup> Entreprises de commerce de détail à départements multiples (grands magasins) et entreprises de détail possédant au moins cinq établissements de commerce de détail.

<sup>3</sup> Petites et moyennes entreprises de supermarchés, à libre service complet ou partiel.

<sup>4</sup> Y compris le tabac, mais uniquement pour le petit commerce de détail.

<sup>5</sup> Y compris les textiles d'ameublement.

<sup>6</sup> Indice de valeur déflaté par l'indice général des prix à la consommation dont on a éliminé les services et les loyers.

### V - 3b. — Ventes à tempérament

#### 1° — Résultats généraux

Source : I.N.S. : Statistiques du commerce

	Contrats en cours à fin de semestre (milliers)				Crédits en cours à fin de semestre (milliards de francs)				Crédits accordés au cours du semestre (milliards de francs)			
	Total	Financement par			Total	Financement par			Total	Financement par		
		vendeurs	banques	autres <sup>1</sup>		vendeurs	banques	autres <sup>1</sup>		vendeurs	banques	autres <sup>1</sup>
1983 1 <sup>er</sup> semestre .....	1.366	758	318	290	73,6	6,3	39,4	27,9	23,4	3,0	12,1	8,3
2 <sup>e</sup> semestre .....	1.398	800	320	278	72,6	6,3	39,4	26,9	21,2	2,9	10,8	7,5
1984 1 <sup>er</sup> semestre .....	1.322	715	337	270	80,3	6,0	43,7	30,6	27,9	3,1	14,3	10,5
2 <sup>e</sup> semestre .....	1.406	812	322	272	79,8	6,2	42,8	30,8	22,8	3,2	11,8	7,8
1985 1 <sup>er</sup> semestre .....	1.388	722	385	281	90,0	5,6	50,5	33,9	31,3	3,3	16,1	11,9
2 <sup>e</sup> semestre .....	1.369	679	410	280	95,3	5,6	53,1	36,6	29,1	2,9	15,4	10,8

#### 2° — Retards de paiement

	Débiteurs en retard de payer 3 termes échus et plus au cours du semestre (milliers)				Créances dues par les débiteurs visés dans les colonnes précédentes (milliards de francs)			
	Total	Financement par			Total	Financement par		
		vendeurs	banques	autres <sup>1</sup>		vendeurs	banques	autres <sup>1</sup>
1983 1 <sup>er</sup> semestre .....	73	61	6	6	1,3	0,4	0,5	0,4
2 <sup>e</sup> semestre .....	77	66	6	5	1,2	0,3	0,5	0,4
1984 1 <sup>er</sup> semestre .....	69	59	5	5	1,0	0,3	0,4	0,3
2 <sup>e</sup> semestre .....	75	66	5	4	1,1	0,3	0,4	0,4
1985 1 <sup>er</sup> semestre .....	70	60	6	4	1,2	0,2	0,5	0,5
2 <sup>e</sup> semestre .....	65	55	6	4	1,0	0,2	0,4	0,4

#### 3° — Répartition des crédits accordés au cours du semestre, par nature des marchandises

	Total	Camions, camionnettes, autobus, matériel de transport lourd		Matériel et tracteurs agricoles, bétail	Autos pour transport de personnes, exceptés autobus		Motos, scooters, vélos, vélomoteurs, bicyclettes	Textiles, fourrures, vêtements	Livres	Autre équipement professionnel	Autres articles à usage personnel	Divers <sup>2</sup>
		neufs	usagés		neuves	usagées						
		Contrats (milliers)										
1983 1 <sup>er</sup> semestre .....	751	3	1	0	69	14	7	169	124	5	346	13
2 <sup>e</sup> semestre .....	698	3	1	1	55	13	7	126	129	4	345	14
1984 1 <sup>er</sup> semestre .....	732	3	1	1	77	16	6	152	134	6	322	14
2 <sup>e</sup> semestre .....	728	3	1	0	54	14	6	132	135	5	364	14
1985 1 <sup>er</sup> semestre .....	759	3	1	1	80	18	6	161	131	7	335	16
2 <sup>e</sup> semestre .....	684	4	1	0	65	18	5	147	97	6	326	15
Crédits accordés (milliards de francs)												
1983 1 <sup>er</sup> semestre .....	23,4	1,6	0,3	0,2	13,6	1,5	0,2	0,2	0,7	1,5	2,9	0,7
2 <sup>e</sup> semestre .....	21,2	1,3	0,3	0,3	11,4	1,5	0,2	0,3	0,8	1,2	3,2	0,7
1984 1 <sup>er</sup> semestre .....	27,9	1,7	0,4	0,3	16,4	1,9	0,2	0,3	0,8	1,7	3,1	1,1
2 <sup>e</sup> semestre .....	22,8	1,6	0,4	0,1	11,7	1,7	0,2	0,3	0,9	1,7	3,3	0,9
1985 1 <sup>er</sup> semestre .....	31,3	2,2	0,4	0,1	18,1	2,2	0,2	0,3	0,8	2,2	3,7	1,1
2 <sup>e</sup> semestre .....	29,1	2,3	0,5	0,2	15,3	2,3	0,2	0,3	0,8	2,2	4,0	1,0

<sup>1</sup> Organismes de financement et particuliers.

<sup>2</sup> Y compris les services (voyages, réparations de véhicules à moteur, chauffage central, etc.).

## V - 4. — CHAMBRES DE COMPENSATION<sup>1</sup>

### a) Nombre d'opérations

(milliers de pièces)

Moyennes mensuelles ou mois	Bruxelles							Province	Total général
	Argent au jour le jour	Assignations et mandats postaux	Change	Chèques	Virements	Autres opérations	Total	Toutes opérations	
1982 .....	2	403	9	10.769	12.485	8	23.676	1.717	25.393
1983 .....	2	389	9	12.360	13.764	8	26.532	1.408	27.940
1984 .....	2	343	10	13.791	16.149	7	30.302	1.285	31.587
1985 .....	2	329	7	15.432	16.986	2	32.758	1.212	33.970
1984 1 <sup>er</sup> trimestre .....	2	364	11	12.643	16.115	11	29.146	1.338	30.484
2 <sup>e</sup> trimestre .....	1	352	10	13.800	15.645	7	29.815	1.340	31.155
3 <sup>e</sup> trimestre .....	1	337	9	13.643	15.370	3	29.363	1.201	30.564
4 <sup>e</sup> trimestre .....	2	319	8	15.078	17.469	6	32.882	1.262	34.144
1985 1 <sup>er</sup> trimestre .....	2	353	8	13.828	16.294	2	30.487	1.219	31.706
2 <sup>e</sup> trimestre .....	2	337	7	15.669	17.079	2	33.096	1.276	34.372
3 <sup>e</sup> trimestre .....	2	317	7	15.527	16.355	2	32.210	1.161	33.371
4 <sup>e</sup> trimestre .....	2	310	7	16.705	18.213	1	35.238	1.193	36.431
1986 1 <sup>er</sup> trimestre .....	2	329	8	15.609	17.968	1	33.917	1.056	34.973
1985 Mai .....	2	294	7	15.799	16.975	1	33.078	1.258	34.336
Juin .....	2	359	7	14.771	17.062	2	32.203	1.241	33.444
Juillet .....	2	382	8	16.478	17.352	3	34.225	1.335	35.560
Août .....	2	283	7	14.461	15.281	1	30.035	1.039	31.074
Septembre .....	2	286	7	15.641	16.433	2	32.371	1.107	33.478
Octobre .....	2	350	8	17.157	18.561	1	36.079	1.288	37.367
Novembre .....	2	279	6	15.442	16.742	1	32.472	1.037	33.509
Décembre .....	2	300	7	17.518	19.336	1	37.164	1.253	38.417
1986 Janvier .....	2	388	8	16.887	19.080	1	36.366	1.174	37.540
Février .....	2	283	8	14.591	17.146	1	32.031	1.011	33.042
Mars .....	2	318	8	15.348	17.678	1	33.355	983	34.338
Avril .....	1	375	9	18.692	18.838	2	37.917	1.117	39.034
Mai .....	1	263	7	17.045	16.242	1	33.559	851	34.410

### b) Montant des opérations

(milliards de francs)

Moyennes mensuelles ou mois	Bruxelles							Province	Total général
	Argent au jour le jour	Assignations et mandats postaux	Change	Chèques	Virements	Autres opérations	Total	Toutes opérations	
1982 .....	338	6	664	577	3.545	2.662	7.792	573	8.365
1983 .....	338	6	730	633	4.220	2.089	8.016	610	8.626
1984 .....	337	6	951	698	4.991	2.172	9.155	649	9.804
1985 .....	320	6	957	744	5.547	997	8.571	681	9.252
1984 1 <sup>er</sup> trimestre .....	356	7	1.085	742	5.229	2.035	9.454	668	10.122
2 <sup>e</sup> trimestre .....	339	6	958	706	4.963	2.873	9.845	661	10.506
3 <sup>e</sup> trimestre .....	318	6	886	651	4.743	2.754	9.358	622	9.980
4 <sup>e</sup> trimestre .....	335	7	877	692	5.026	1.027	7.964	646	8.610
1985 1 <sup>er</sup> trimestre .....	331	6	998	749	5.387	1.078	8.549	684	9.233
2 <sup>e</sup> trimestre .....	323	7	1.005	783	5.346	1.023	8.487	701	9.188
3 <sup>e</sup> trimestre .....	332	5	967	707	5.688	906	8.605	658	9.263
4 <sup>e</sup> trimestre .....	294	5	860	735	5.768	981	8.643	681	9.324
1986 1 <sup>er</sup> trimestre .....	286	6	1.196	823	6.560	1.041	9.912	708	10.620
1985 Mai .....	322	6	1.020	863	5.435	1.003	8.649	734	9.383
Juin .....	336	8	870	758	5.108	947	8.027	665	8.692
Juillet .....	353	6	966	776	5.490	1.004	8.594	703	9.297
Août .....	318	5	923	629	5.532	769	8.176	619	8.795
Septembre .....	324	5	1.011	717	6.044	944	9.045	653	9.698
Octobre .....	291	6	909	766	5.978	1.037	8.987	689	9.676
Novembre .....	254	5	710	751	4.967	903	7.590	603	8.193
Décembre .....	338	5	961	687	6.359	1.002	9.352	750	10.102
1986 Janvier .....	295	6	1.134	813	6.640	1.162	10.050	745	10.795
Février .....	271	5	1.095	816	6.457	985	9.629	684	10.313
Mars .....	292	8	1.359	839	6.582	977	10.057	696	10.753
Avril .....	296	6	1.563	925	7.315	1.367	11.472	774	12.246
Mai .....	292	5	960	863	6.030	847	8.997	649	9.646

<sup>1</sup> Nombre de chambres en activité : avant mai 1982 : 26 ; depuis mai 1982 jusqu'octobre 1984 : 24 ; depuis novembre 1984 jusqu'avril 1985 : 22 ; depuis mai 1985 : 21.  
Référence bibliographique : *Bulletin de la Banque Nationale de Belgique*, LX<sup>e</sup> année, tome I, n<sup>o</sup> 3, mars 1985, p. 19.

## VI. — REVENUS

### 1. — REMUNERATIONS DES TRAVAILLEURS (hommes et femmes)

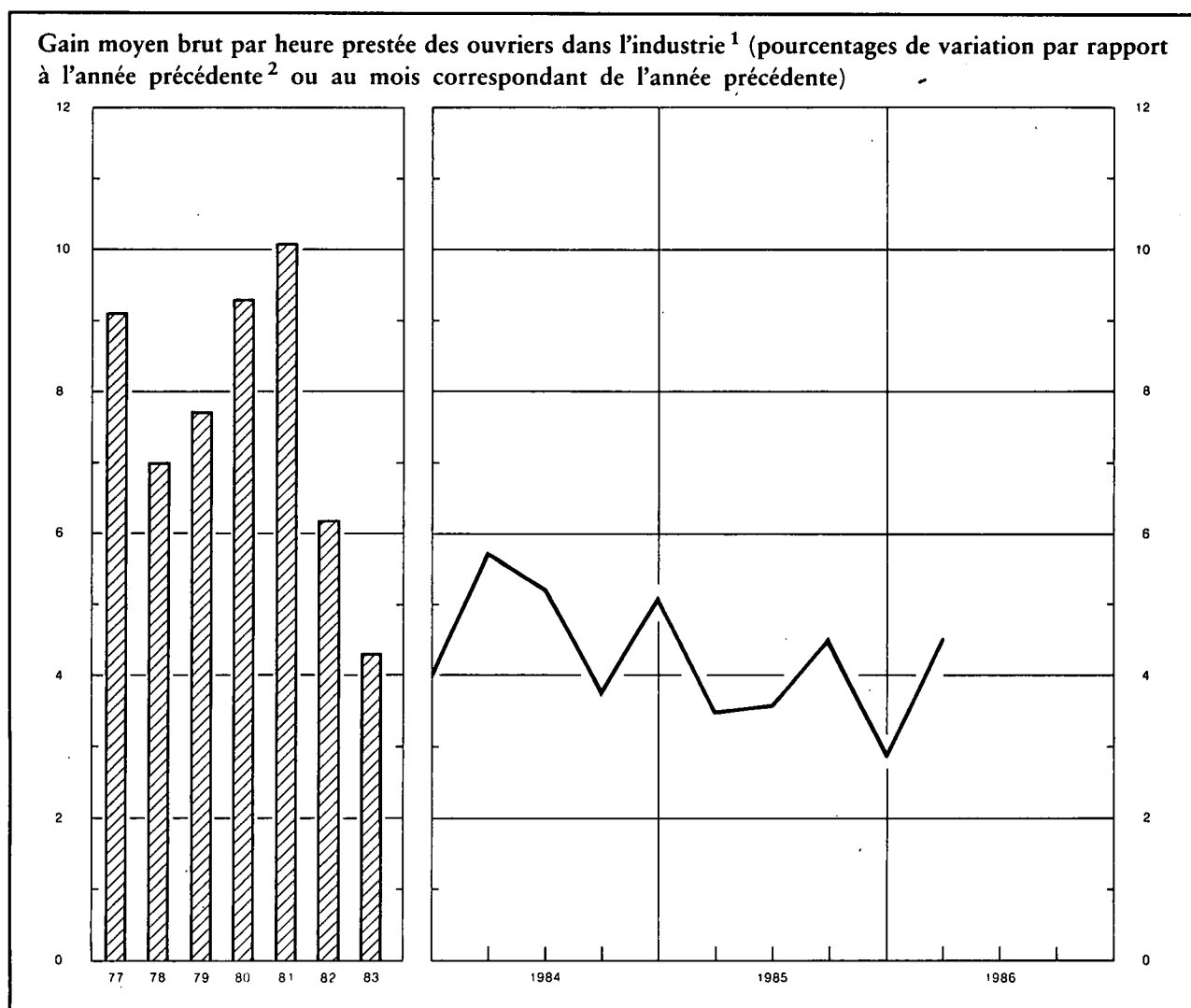

Indices 1975 = 100

	Rémunérations des ouvriers dans l'industrie <sup>1 2</sup>				Salaires conventionnels <sup>5</sup>			
	Gain moyen brut par heure prestée	Salaire horaire type <sup>3</sup>		Salaire-coût horaire <sup>4</sup>	Ouvriers		Employés	
		ouvrier qualifié	ouvrier non qualifié		Indice général	dont : Industries manufacturières	Indice général	dont : Industries manufacturières
Sources :	B.N.B.			IRES	Ministère de l'Emploi et du Travail			
1978 .....	130	129	131	130	132,7	130,1	129,1	125,9
1979 .....	140	139	140	140	141,6	138,4	136,5	132,6
1980 .....	153	152	153	153	153,8	150,6	146,9	142,8
1981 .....	168	164	168	165	167,5	163,8	158,3	153,3
1982 .....	179	175	180	171	179,6	176,1	168,9	164,4
1983 .....	186	183	189	186	190,1	186,6	178,2	174,0
1984 .....	195	191	198	200	200,0	196,4	186,4	182,4
1985 .....	203	197	202	213	205,8	202,2	191,5	187,6
1984 Mars .....	192	190	197	193	198,4	195,0	185,2	181,3
Juin .....	194	190	197	199	198,5	195,0	185,2	181,3
Septembre .....	193	191	197	199	200,1	196,4	185,9	181,6
Décembre .....	203	194	201	209	202,8	199,2	189,1	185,4
1985 Mars .....	198	195	200	208	203,1	199,5	189,2	185,4
Juin .....	201	195	201	211	204,1	200,5	190,0	186,3
Septembre .....	202	198	203	212	207,3	203,7	193,1	189,3
Décembre .....	209	199	205	219	208,7	204,9	193,5	189,5
1986 Mars .....	* 207	* 199	* 205	* 222	208,7	204,9	193,5	189,5

<sup>1</sup> Y compris les ouvriers du transport.

<sup>2</sup> Données annuelles : moyenne des mois de mars, juin, septembre et décembre.

<sup>3</sup> Non compris les ouvriers du transport.

<sup>4</sup> Cet indice, qui n'englobe pas les charbonnages, donne le salaire-coût horaire de la main-d'œuvre, y compris les charges sociales légales supportées par l'employeur et non pas le coût par unité produite.

<sup>5</sup> Données trimestrielles : fin de période ; données annuelles : moyenne des données à fin de trimestre. Le salaire conventionnel des ouvriers est horaire et celui des employés est mensuel.

VI - 2. — REMUNERATIONS MOYENNES BRUTES DES TRAVAILLEURS DANS L'INDUSTRIE

(Hommes et femmes)

Source : I.N.S.

Groupes et branches d'industrie	1983	1983	1984	1984	1985	1983	1983	1984	1984	1985
	avril	octobre	avril	octobre	avril	avril	octobre	avril	octobre	avril
	Gains horaires des ouvriers (francs)					Traitements mensuels des employés (milliers de francs)				
<i>Ensemble de l'industrie</i> .....	267	272	282	283	290	65,7	67,2	68,9	69,5	71,3
<i>Industrie extractive</i> .....	297	308	321	320	328	66,2	73,8	68,2	72,1	74,2
<i>Bâtiment et génie civil</i> .....	270	273	279	281	286	61,9	64,2	65,9	65,7	67,1
<i>Industrie manufacturière</i> .....	265	270	280	282	289	66,0	66,9	69,1	69,6	71,4
dont :										
Fabrication d'ouvrages en métaux (à l'exclusion des machines et du matériel de transport) .....	275	278	289	288	297	64,9	65,6	67,2	66,6	68,3
Construction de machines et de matériel mécanique .....	273	279	292	293	300	65,1	66,3	69,4	70,0	71,6
Construction électrique et électronique ....	272	273	286	286	294	68,2	68,9	71,8	72,0	73,2
Construction d'automobiles et pièces détachées .....	280	284	295	299	305	65,0	65,9	68,9	68,4	71,0
Construction d'autre matériel de transport .	278	280	293	297	307	67,7	68,4	71,0	70,8	73,1
Fabrication d'instruments de précision, d'optique et similaires .....	247	257	269	269	276	60,2	60,9	63,8	64,0	65,5
Métallurgie de base .....	327	335	353	343	359	78,7	79,0	82,7	83,3	86,0
Industrie chimique .....	309	320	328	331	338	74,4	76,4	77,9	79,6	80,5
Industrie des produits alimentaires, des boissons et du tabac .....	250	258	267	268	273	60,5	61,9	64,5	65,3	66,2
Industrie textile .....	227	230	236	239	246	58,6	59,3	60,7	61,6	63,3
Industrie des produits minéraux non métalliques .....	274	281	291	294	301	69,1	70,0	71,7	71,8	73,7
Industrie du bois .....	245	247	255	258	261	53,3	54,3	56,5	56,7	58,1
Industrie des chaussures et de l'habillement .	203	206	213	215	219	47,3	48,4	49,4	50,4	51,3
Industrie du papier, imprimerie et édition .	281	290	300	302	311	62,8	63,9	66,0	67,1	68,9
Raffineries de pétrole .....	429	435	425	446	460	99,8	99,6	100,8	102,6	107,9
Production et distribution d'énergie électrique, de gaz, de vapeur et d'eau chaude	—	—	—	—	—	79,4	80,3	82,9	84,9	85,7

## VII. — INDICES DE PRIX

### 1. — MATIERES PREMIERES<sup>1</sup>

Indices 1975 = 100

Source : Institut für Wirtschaftsforschung, Hamburg.

Moyennes journalières	Indice général	Indice général à l'exception des matières énergétiques	Matières alimentaires				Matières industrielles				Matières énergétiques		
			Total	Céréales	Graines oléagineuses, huile	Produits alimentaires et sucre	Total	Matières végétales	Métaux non-ferreux	Minerai de fer, ferraille	Total	Charbon	Pétrole brut
Coefficient de pondération	100,0	36,8	15,9	4,7	2,9	8,3	20,9	10,1	6,1	4,7	63,2	5,5	57,7
1978 .....	116,1	113,5	117,4	81,8	125,9	134,3	110,5	111,9	121,7	92,7	117,7	113,8	118,1
1979 .....	152,7	138,5	130,3	97,3	138,9	145,6	144,7	142,8	169,6	116,2	161,1	121,0	164,9
1980 .....	226,0	157,5	150,4	111,6	130,4	179,2	162,9	164,3	185,5	130,4	265,9	139,4	277,9
1981 .....	240,7	135,6	126,1	112,1	129,2	132,5	142,7	146,4	156,3	117,0	302,1	145,5	316,9
1982 .....	228,6	117,6	106,1	90,7	106,0	114,7	126,4	127,1	134,9	113,9	293,4	142,2	307,7
1983 .....	209,3	122,8	116,8	102,0	122,5	123,1	127,4	125,5	145,0	108,3	259,8	124,9	272,5
1984 .....	205,0	125,1	122,7	102,5	138,6	128,3	126,9	128,6	135,8	111,5	251,7	124,0	263,8
1985 .....	197,3	112,5	106,9	89,6	103,2	117,8	116,8	112,4	131,5	107,0	246,7	120,2	258,8
1984 2 <sup>e</sup> trimestre .....	207,3	130,5	130,0	109,2	156,8	132,2	130,8	132,0	141,5	114,3	252,1	128,1	263,8
3 <sup>e</sup> trimestre .....	204,0	122,3	117,9	101,1	129,0	123,4	125,6	131,0	130,6	107,6	251,7	124,0	263,8
4 <sup>e</sup> trimestre .....	202,2	117,7	114,7	94,2	121,5	123,8	120,0	120,4	128,4	107,8	251,5	121,8	263,8
1985 1 <sup>er</sup> trimestre .....	198,5	113,6	111,8	94,3	114,0	120,7	114,9	110,3	130,9	104,1	248,0	116,9	260,5
2 <sup>e</sup> trimestre .....	197,5	113,4	108,0	94,3	112,3	114,0	117,6	110,3	136,5	108,3	246,6	118,5	258,8
3 <sup>e</sup> trimestre .....	196,1	110,4	100,8	83,8	95,9	111,9	117,8	113,6	131,5	108,8	246,2	120,7	258,1
4 <sup>e</sup> trimestre .....	196,9	112,6	106,9	85,9	90,4	124,5	117,0	115,6	127,0	106,9	246,2	124,9	257,7
1986 1 <sup>er</sup> trimestre .....	182,7	120,1	119,0	86,1	89,0	147,9	120,9	123,6	126,9	107,4	219,3	132,7	227,5
2 <sup>e</sup> trimestre .....	136,1	117,6	110,4	82,4	86,2	134,6	123,1	130,4	126,4	102,9	146,8	133,2	148,1
1985 Juin .....	196,8	111,4	105,9	92,1	108,6	112,6	115,6	109,5	133,0	105,8	246,6	119,0	258,8
Juillet .....	196,9	111,6	102,4	89,2	102,3	109,8	118,6	113,3	134,5	109,3	246,8	120,5	258,8
Août .....	196,1	110,4	99,8	81,2	94,3	112,1	118,5	113,5	132,1	111,2	246,2	123,6	257,8
Septembre .....	195,3	109,2	100,1	81,1	91,2	113,8	116,2	113,9	127,8	105,9	245,6	118,0	257,7
Octobre .....	195,6	109,3	100,8	81,9	89,5	115,4	115,8	114,3	127,2	104,3	246,0	123,1	257,7
Novembre .....	196,7	112,0	105,8	86,7	89,3	122,1	116,7	114,6	125,5	109,8	246,2	124,6	257,7
Décembre .....	198,5	116,6	114,2	89,1	92,4	135,9	118,4	117,8	128,4	106,6	246,4	127,0	257,7
1986 Janvier .....	196,2	119,8	120,5	87,6	92,0	148,9	119,2	120,1	126,9	107,4	240,8	129,3	251,4
Février .....	177,4	119,1	117,3	85,5	88,0	145,5	120,5	123,5	125,1	108,0	211,5	133,1	218,9
Mars .....	174,5	121,3	119,1	85,2	87,1	149,4	123,0	127,1	128,8	106,7	205,5	135,7	212,2
Avril .....	148,6	120,0	115,7	81,9	86,5	144,9	123,3	128,3	128,7	105,3	165,2	132,7	168,3
Mai .....	130,6	118,6	112,4	86,0	86,3	136,2	123,4	131,2	125,8	103,3	137,6	133,6	138,0
Juin .....	*129,0	114,2	103,1	79,2	85,9	122,6	122,6	131,6	124,8	100,1	*137,6	133,3	*138,0

<sup>1</sup> Indices calculés sur base des prix exprimés en dollars des Etats-Unis.

## VII - 2. — PRIX DE GROS EN BELGIQUE <sup>1</sup>

Indices 1975 = 100

Source : M.A.E.

Moyennes mensuelles ou mois	Indice général	Produits agricoles			Produits industriels										
		Indice général	Ani- maux	Végé- taux	Indice général	Matières premiè- res	Demi- produits	Produits finis	Indigè- nes	Importés	Miné- raux	Métaux et prod. métall.	Textiles	Chimi- ques	Maté- riaux de con- struction
Coefficient de pondé- ration <sup>2</sup> .....	100,0	20,0	9,6	10,4	80,0	21,5	23,7	34,8	56,5	20,0	14,1	19,3	15,5	8,1	9,6
1978 .....	107,6	110,7	109,4	111,8	106,9	106,2	105,7	108,0	108,2	102,1	99,8	103,7	111,1	104,1	120,9
1979 .....	114,4	118,6	111,5	125,6	113,3	115,6	112,0	112,8	112,4	115,3	112,7	110,3	113,5	107,1	124,6
1980 .....	121,0	120,7	113,7	127,6	121,0	123,5	122,2	118,8	120,0	125,8	128,6	112,6	119,3	121,1	129,6
1981 .....	130,9	133,5	125,1	141,9	130,2	135,8	130,4	126,7	128,6	139,6	150,3	116,8	129,7	134,1	137,1
1982 .....	141,0	143,0	139,6	146,4	140,5	146,9	142,2	135,5	138,9	150,5	163,7	126,4	138,4	152,6	148,1
1983 .....	148,4	154,0	146,3	161,7	147,0	158,4	147,6	139,9	144,3	160,6	168,3	132,1	147,2	161,9	150,9
1984 .....	159,3	165,8	147,9	184,4	157,7	176,7	161,3	144,9	152,5	178,7	180,5	138,1	166,0	169,5	154,8
1985 .....	159,3	157,1	151,8	162,2	159,9	174,3	164,7	148,5	156,0	177,0	185,0	139,0	165,0	175,7	160,6
1984 1 <sup>er</sup> trimestre ..	157,8	171,1	150,9	192,1	154,6	174,2	155,7	143,0	149,1	177,4	177,3	136,5	159,2	168,0	152,8
2 <sup>e</sup> trimestre ..	160,3	171,1	146,3	197,7	157,7	176,3	162,0	144,6	152,2	178,8	179,9	138,4	166,4	169,2	153,4
3 <sup>e</sup> trimestre ..	159,5	162,0	146,8	177,5	158,8	178,2	162,8	145,3	153,6	178,9	180,9	138,5	168,6	168,9	156,1
4 <sup>e</sup> trimestre ..	159,7	159,0	147,7	170,1	159,9	178,3	164,6	146,6	155,0	179,7	183,8	138,9	169,7	171,8	156,9
1985 1 <sup>er</sup> trimestre ..	161,6	163,1	153,1	172,8	161,1	178,5	165,8	148,3	155,8	183,0	186,5	140,1	170,4	175,0	157,5
2 <sup>e</sup> trimestre ..	161,1	158,2	151,8	164,2	161,8	178,7	166,7	149,2	157,1	182,7	186,6	140,5	168,5	177,8	161,1
3 <sup>e</sup> trimestre ..	158,5	153,1	151,7	154,4	159,8	173,6	165,0	148,6	156,3	175,6	185,7	138,8	163,6	176,1	161,7
4 <sup>e</sup> trimestre ..	156,2	154,0	150,4	157,3	156,7	166,4	161,2	148,1	154,8	166,6	181,2	136,6	157,7	173,9	162,0
1986 1 <sup>er</sup> trimestre ..	152,8	148,4	148,0	148,6	153,8	161,3	157,9	146,8	153,2	158,2	172,5	135,5	152,9	174,7	162,5
1985 Mai .....	160,6	156,0	151,1	160,5	161,7	178,1	166,9	149,1	157,2	182,0	186,7	140,6	168,6	177,4	161,1
Juin .....	161,3	160,3	153,2	166,9	161,5	178,7	166,0	148,9	156,8	182,3	185,9	140,3	167,3	177,0	161,1
Juillet .....	159,9	155,9	153,1	158,5	160,8	176,6	166,0	148,6	156,9	178,7	185,5	139,5	166,8	176,4	161,1
Août .....	157,8	150,2	151,9	148,6	159,7	172,8	165,0	148,6	156,2	175,0	185,7	138,6	162,8	176,3	162,0
Septembre ....	157,9	153,3	150,2	156,1	159,0	171,3	164,0	148,6	155,8	173,2	186,0	138,2	161,2	175,6	162,0
Octobre .....	156,5	152,5	148,4	156,2	157,5	168,2	162,1	148,3	155,2	169,1	182,9	137,3	158,9	174,2	162,0
Novembre ....	156,2	154,5	151,8	156,8	156,6	165,8	160,9	148,4	154,7	166,6	181,9	136,2	157,4	173,6	162,0
Décembre ....	155,8	155,0	151,0	158,8	156,0	165,3	160,6	147,6	154,5	164,1	178,9	136,4	156,9	173,8	162,0
1986 Janvier .....	154,8	152,4	148,9	155,7	155,4	163,6	160,1	147,4	154,4	161,0	176,1	136,1	156,2	175,0	162,5
Février .....	152,3	147,3	147,6	147,0	153,5	160,4	157,5	146,8	153,1	157,3	172,4	135,3	151,1	174,8	162,5
Mars .....	151,2	145,3	147,7	143,1	152,6	159,8	156,2	146,0	152,1	156,4	168,9	135,0	151,3	174,3	162,5
Avril .....	149,5	141,9	142,7	140,9	151,5	157,0	155,7	145,4	152,3	151,0	165,8	134,8	148,8	174,8	163,1
Mai .....	149,1	141,7	141,3	142,0	151,0	160,0	153,7	144,0	151,4	151,4	160,7	134,9	151,1	172,1	163,1

<sup>1</sup> Prix nets de la taxe sur la valeur ajoutée.

<sup>2</sup> Pondération indirecte établie par le nombre d'articles choisis pour chaque groupe.



## VII - 2. — PRIX DE GROS EN BELGIQUE

Indices 1975 = 100

Source : M.A.E.

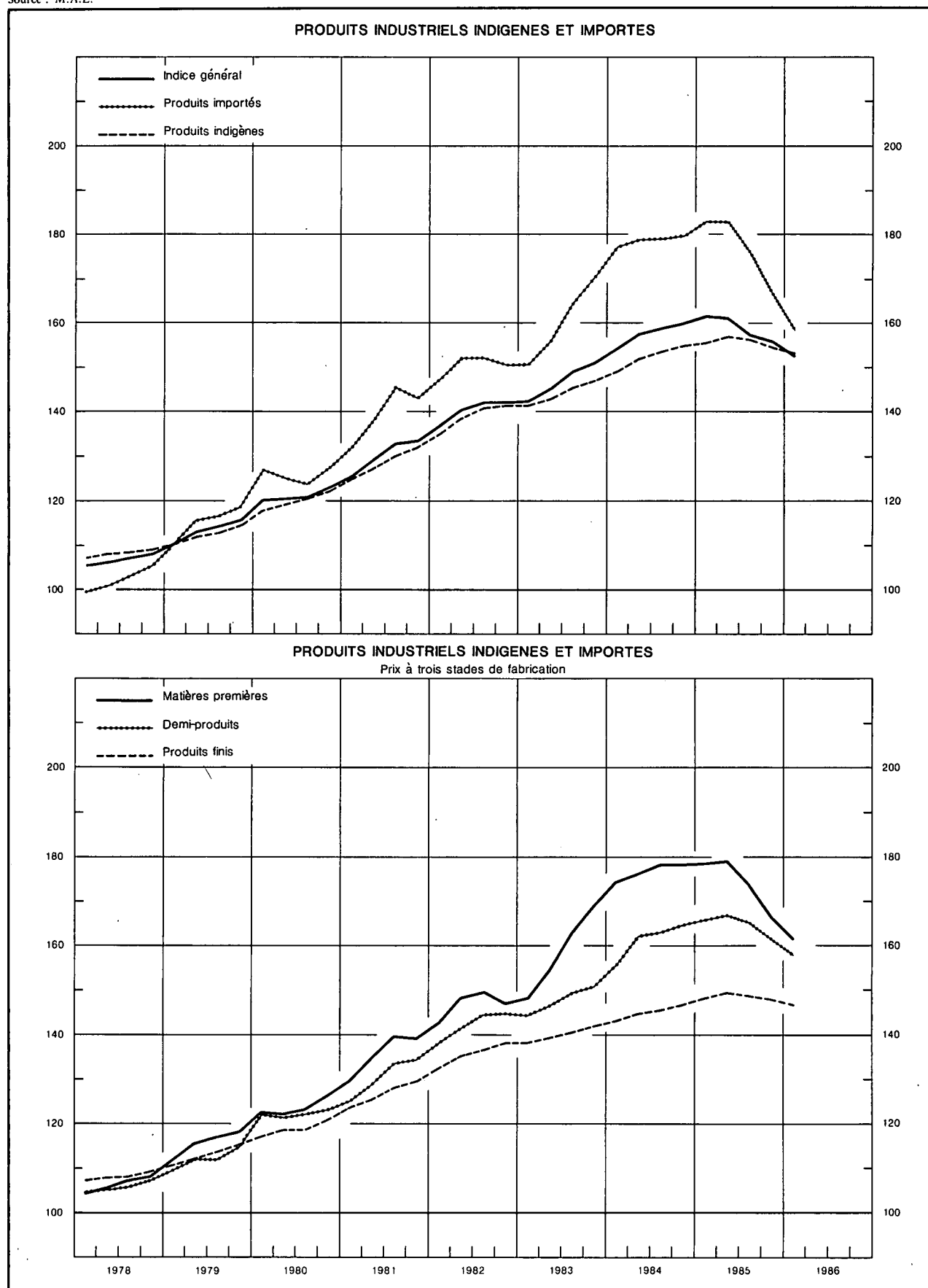

## VII - 3a. — PRIX A LA CONSOMMATION EN BELGIQUE

(Ventilation en 4 groupes)

Source : M.A.E.

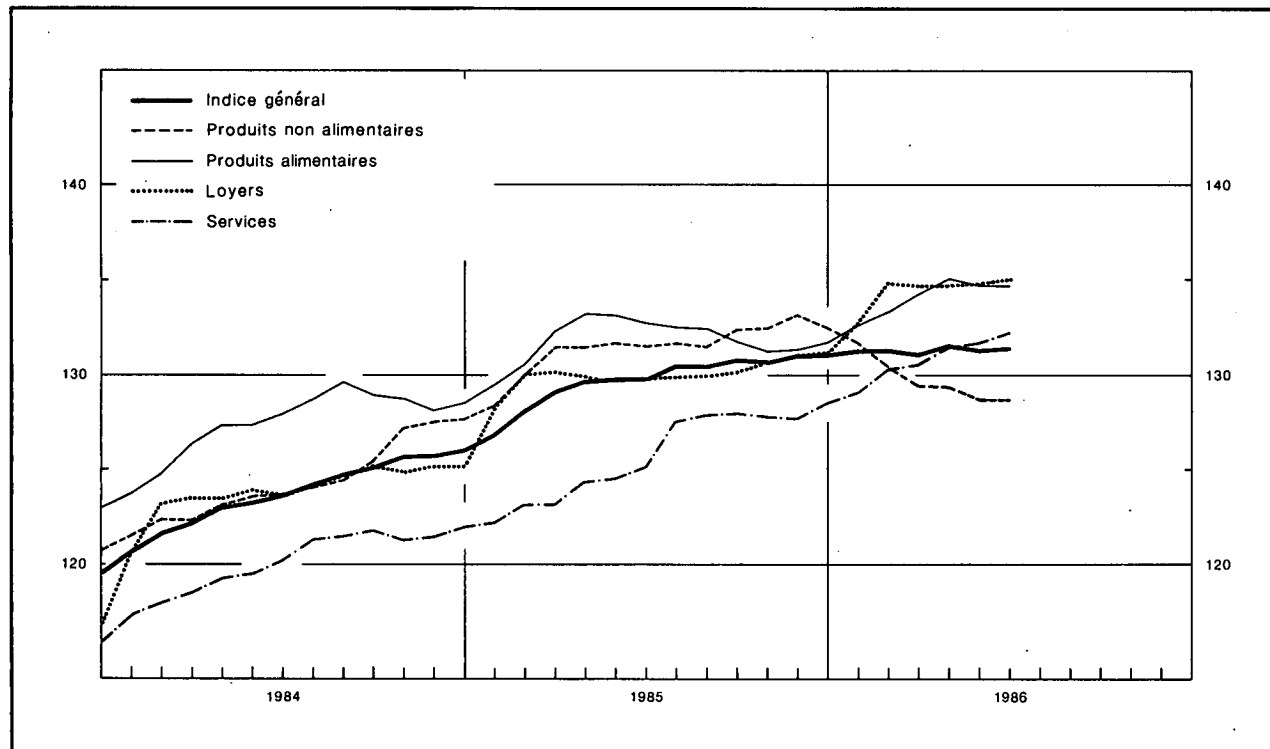

Moyennes mensuelles ou mois	Indice général	Produits alimentaires	Produits non alimentaires	Services	Loyers
<b>Indices 2<sup>e</sup> semestre 1974 - 1<sup>er</sup> semestre 1975 = 100</b>					
Coefficient de pondération en pourcent de l'indice général .....	100,00	25,15	42,79	27,06	5,00
1978 .....	127,77	127,28	119,87	140,75	127,52
1979 .....	133,48	127,90	127,04	148,52	135,14
1980 .....	142,35	132,53	138,51	157,01	145,36
1981 .....	153,21	140,54	151,66	166,24	160,21
1982 .....	166,58	153,94	166,01	178,01	173,24
1983 .....	179,35	166,93	177,47	192,09	188,85
<b>Indices 1981 = 100<sup>1</sup></b>					
Coefficient de pondération en pourcent de l'indice général .....	100,000	22,145	42,795	28,660	6,400
1984 .....	123,84	127,50	124,39	120,19	123,95
1985 .....	129,87	131,88	131,52	125,82	130,09
1985 1 <sup>er</sup> trimestre .....	128,07	130,81	129,95	122,83	129,49
2 <sup>e</sup> trimestre .....	129,79	133,02	131,56	124,65	129,84
3 <sup>e</sup> trimestre .....	130,65	132,23	131,85	127,78	130,03
4 <sup>e</sup> trimestre .....	130,98	131,45	132,72	128,00	130,99
1986 1 <sup>er</sup> trimestre .....	131,27	133,40	130,58	130,01	134,11
2 <sup>e</sup> trimestre .....	131,44	134,79	128,96	131,78	134,85
1985 Juin .....	129,85	132,73	131,55	125,10	129,82
Juillet .....	130,56	132,52	131,65	127,55	129,93
Août .....	130,56	132,42	131,50	127,86	129,96
Septembre .....	130,83	131,76	132,39	127,92	130,19
Octobre .....	130,76	131,24	132,50	127,81	130,66
Novembre .....	131,07	131,35	133,16	127,71	131,07
Décembre .....	131,11	131,77	132,51	128,47	131,26
1986 Janvier .....	131,27	132,64	131,76	129,13	132,74
Février .....	131,37	133,34	130,51	130,36	134,86
Mars .....	131,17	134,23	129,48	130,54	134,72
Avril .....	131,58	135,02	129,41	131,44	134,70
Mai .....	131,28	134,70	128,74	131,66	134,80
Juin .....	131,45	134,65	128,72	132,24	135,05

<sup>1</sup> Pour passer de ces indices aux indices en base 2<sup>e</sup> semestre 1974 - 1<sup>er</sup> semestre 1975 = 100, les coefficients de conversion ont été fixés comme suit : l'indice général à 1,54012 ; les produits alimentaires à 1,41248 ; les produits non alimentaires à 1,51287 ; les services à 1,68324 ; les loyers à 1,63501.

### VII - 3b. — PRIX A LA CONSOMMATION EN BELGIQUE <sup>1</sup>

Indices 1981 = 100

(Ventilation d'après le classement de l'Office Statistique des Communautés européennes)

Source : M.A.E.

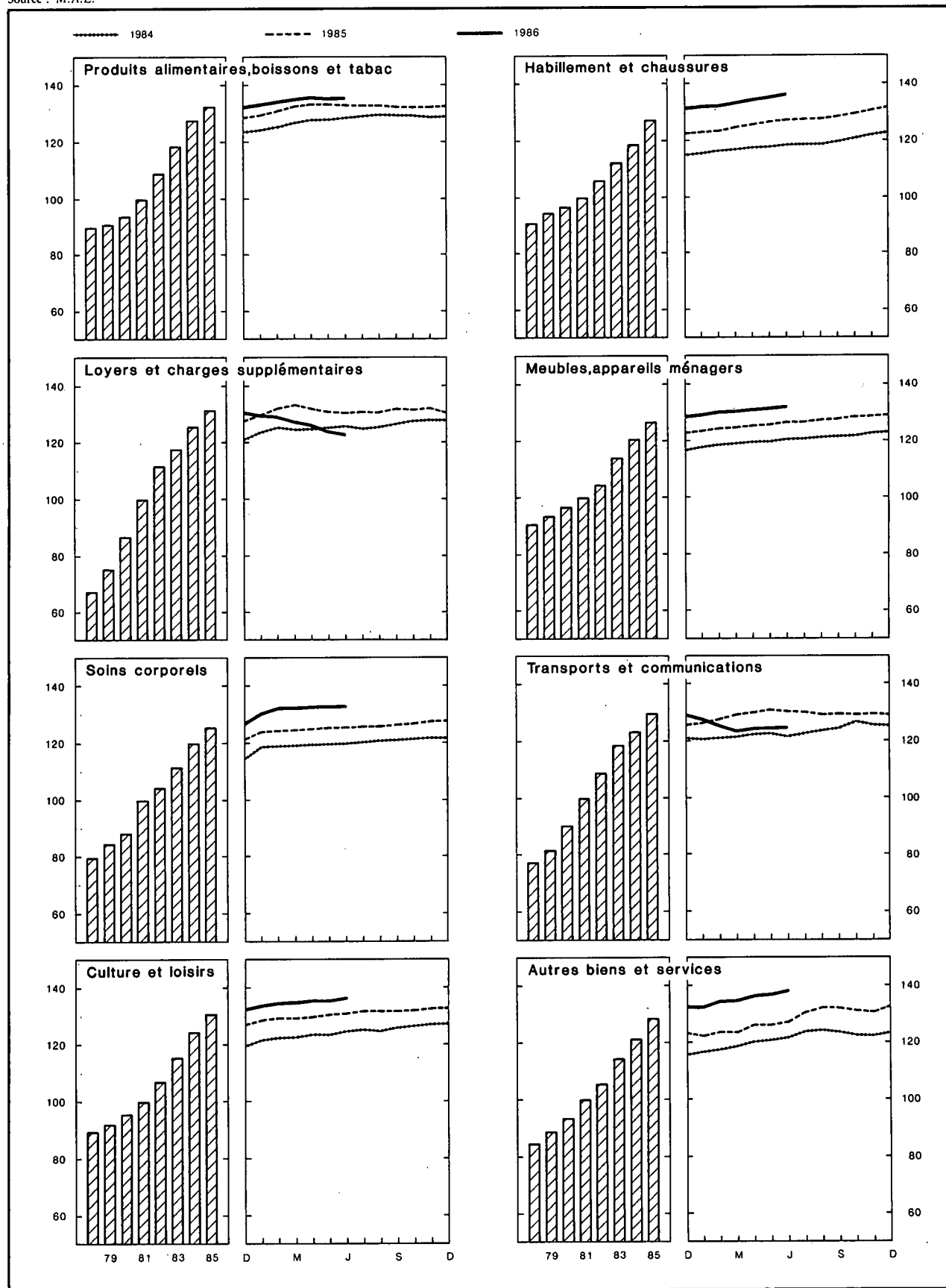

## VII - 3b. — PRIX A LA CONSOMMATION EN BELGIQUE

(Ventilation d'après le classement de l'Office Statistique des Communautés européennes)

Source : M.A.E.

Moyennes mensuelles ou mois	Indice général	Produits alimentaires, boissons et tabac	Habillement et chaussures	Loyers et charges supplémentaires	Meubles, appareils ménagers	Soins corporels	Transports et communications	Culture et loisirs	Autres biens et services
<b>Indices 2<sup>e</sup> semestre 1974 - 1<sup>er</sup> semestre 1975 = 100</b>									
Coefficient de pondération en pourcent de l'indice général	100,00	26,42	9,61	15,14	10,46	3,98	14,21	7,61	12,57
1978 .....	127,77	128,54	125,61	128,37	118,71	131,54	128,37	122,56	135,87
1979 .....	133,48	129,36	130,57	143,13	122,28	137,08	136,04	125,76	142,65
1980 .....	142,35	133,97	133,75	165,54	126,04	143,62	150,43	130,70	149,75
1981 .....	153,21	142,08	139,36	190,02	131,10	151,70	164,16	137,17	159,08
1982 .....	166,58	155,73	147,16	213,26	137,06	162,03	181,50	146,18	169,51
1983 .....	179,35	169,24	156,06	224,46	149,42	173,93	197,43	157,90	183,20
<b>Indices 1981 = 100<sup>1</sup></b>									
Coefficient de pondération en pourcent de l'indice général	100,000	23,310	8,225	19,575	9,450	3,995	15,450	8,165	11,830
1984 .....	123,84	127,78	118,69	125,63	120,38	119,99	123,15	124,53	121,21
1985 .....	129,87	132,49	127,23	131,21	126,44	125,72	129,45	130,84	128,38
1984 4 <sup>e</sup> trimestre .....	125,84	128,81	121,81	127,84	122,35	121,43	126,14	126,83	122,64
1985 1 <sup>er</sup> trimestre .....	128,07	131,20	123,77	131,63	124,10	124,31	127,70	129,12	123,20
2 <sup>e</sup> trimestre .....	129,79	133,43	126,50	130,89	125,77	125,19	130,53	130,21	126,62
3 <sup>e</sup> trimestre .....	130,65	132,91	127,80	131,03	127,23	126,09	129,92	131,68	132,06
4 <sup>e</sup> trimestre .....	130,98	132,40	130,83	131,31	128,64	127,28	129,63	132,35	131,65
1986 1 <sup>er</sup> trimestre .....	131,27	134,38	132,60	128,80	130,05	131,73	125,92	134,46	133,90
2 <sup>e</sup> trimestre .....	131,44	135,79	135,33	124,28	131,52	132,55	124,63	135,84	137,39
1985 Juin .....	129,85	133,16	127,16	130,29	126,34	125,47	130,56	130,59	127,33
Juillet .....	130,56	133,11	127,37	130,65	126,69	125,96	130,34	131,68	131,73
Août .....	130,56	133,11	127,60	130,56	127,24	126,01	129,54	131,73	132,34
Septembre .....	130,83	132,52	128,42	131,87	127,75	126,31	129,89	131,63	132,10
Octobre .....	130,76	132,12	129,79	131,52	128,25	126,93	129,70	131,93	131,37
Novembre .....	131,07	132,30	130,96	131,99	128,62	127,40	129,88	132,49	130,92
Décembre .....	131,11	132,78	131,75	130,41	129,05	127,50	129,32	132,64	132,65
1986 Janvier .....	131,27	133,64	132,03	129,78	129,54	130,62	127,92	133,97	132,59
Février .....	131,37	134,32	132,32	129,10	130,07	132,28	125,86	134,45	134,47
Mars .....	131,17	135,17	133,46	127,53	130,55	132,28	123,97	134,96	134,64
Avril .....	131,58	135,94	134,54	126,02	131,00	132,45	124,41	135,79	136,72
Mai .....	131,28	135,69	135,39	123,91	131,56	132,57	124,55	135,53	137,15
Juin .....	131,45	135,74	136,05	122,90	132,00	132,63	124,94	136,21	138,30

<sup>1</sup> Pour passer de ces indices aux indices en base 2<sup>e</sup> semestre 1974-1<sup>er</sup> semestre 1975, les coefficients de conversion ont été fixés comme suit : indice général à 1,54012 ; produits alimentaires, boissons et tabac à 1,42854 ; habillement et chaussures à 1,38578 ; loyers et charges supplémentaires à 1,90506 ; meubles, appareils ménagers à 1,30977 ; soins corporels à 1,53434 ; transports et communications à 1,66447 ; culture et loisirs à 1,36607 ; autres biens et services à 1,60540.

# VIII. — COMMERCE EXTERIEUR DE L'U.E.B.L.

## IMPORTATIONS, EXPORTATIONS ET BALANCE COMMERCIALE

Moyennes mensuelles en milliards de francs

Source : I.N.S.

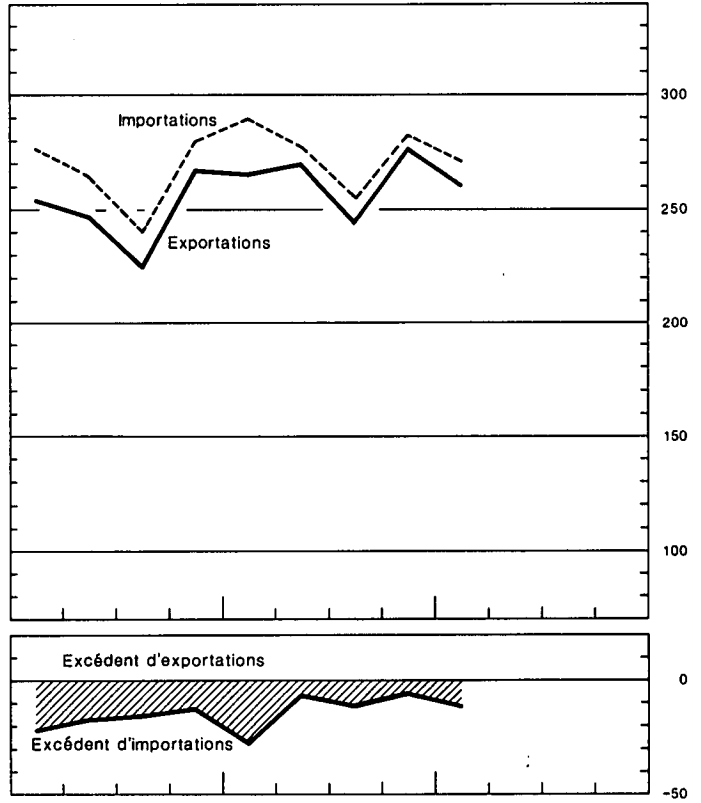
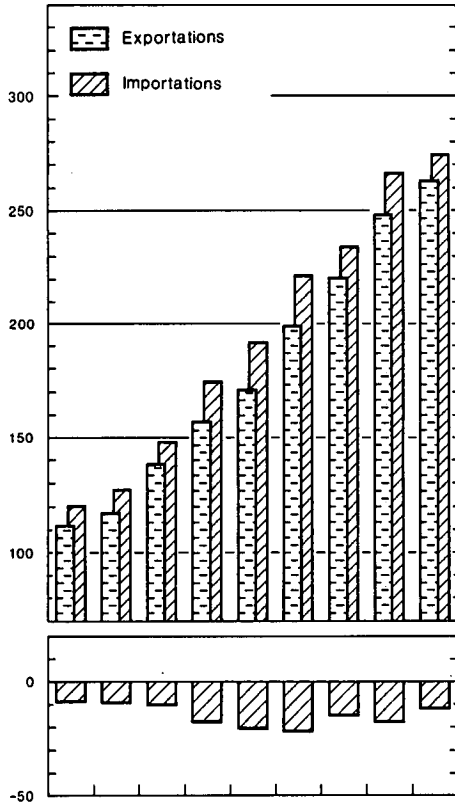

Source : I.N.S. - Calculs B.N.B.

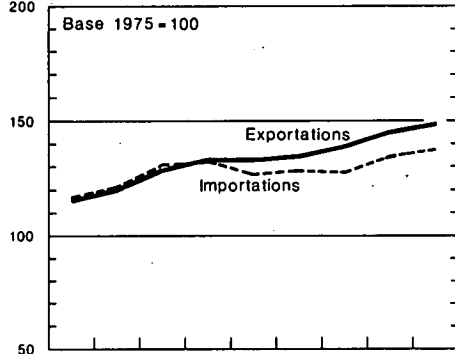

## INDICES DU VOLUME

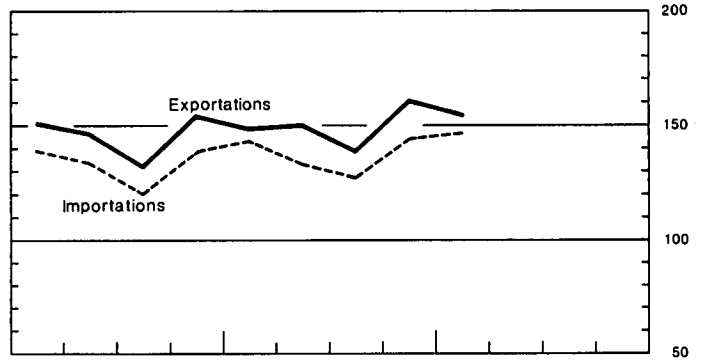

## INDICES DES VALEURS UNITAIRES MOYENNES ET DES TERMES DE L'ÉCHANGE

Source : I.N.S. - Calculs B.N.B.

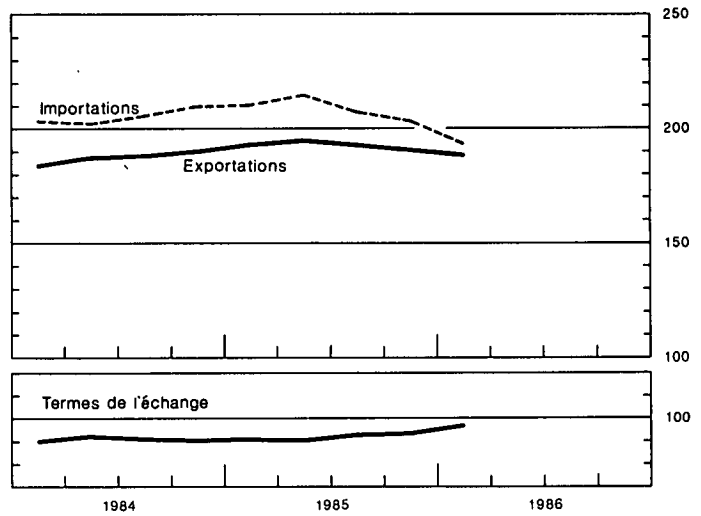
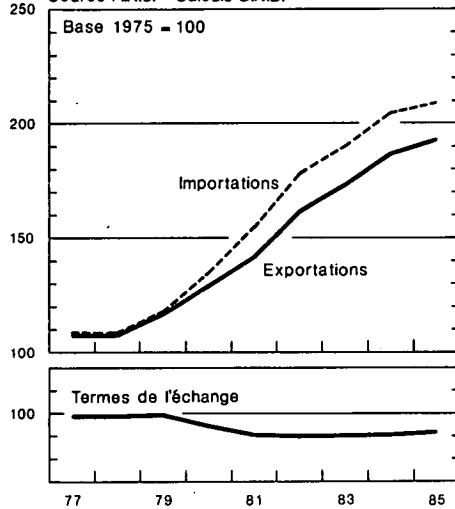

VIII - 1. — COMMERCE EXTERIEUR DE L'U.E.B.L. — TABLEAU GENERAL

Source : I.N.S.

Moyennes mensuelles	Valeur (milliards de francs)			Rapport exportations importations (%)	Indices base 1975 = 100 <sup>1</sup>				
	Importations	Exportations	Balance commerciale		du volume		des prix à		des termes de l'échange <sup>2</sup>
					importations	exportations	l'importation	l'exportation	
1978 .....	127,2	117,5	- 9,7	92	121,0	120,5	108,0	107,3	99,4
1979 .....	148,7	138,4	- 10,3	93	130,4	129,1	117,9	117,7	99,8
1980 .....	175,1	157,5	- 17,6	90	132,4	133,1	135,7	129,7	95,6
1981 .....	192,5	171,9	- 20,6	89	126,8	133,2	155,9	142,2	91,2
1982 .....	221,1	199,4	- 21,7	90	128,4	135,3	178,2	162,4	91,1
1983 .....	235,1	220,9	- 14,2	94	127,1	139,6	190,1	173,8	91,4
1984 .....	266,3	249,3	- 17,0	94	134,0	146,2	204,7	187,4	91,5
1985 .....	276,3	263,6	- 12,7	95	137,2	149,9	209,2	193,2	92,4
1984 1 <sup>er</sup> trimestre .....	277,0	254,1	- 22,9	92	139,6	151,6	203,4	184,7	90,8
2 <sup>e</sup> trimestre .....	265,7	248,1	- 17,6	93	134,3	146,7	202,5	186,8	92,2
3 <sup>e</sup> trimestre .....	241,7	226,5	- 15,2	94	121,4	132,8	206,1	188,4	91,4
4 <sup>e</sup> trimestre .....	280,9	268,6	- 12,3	96	139,2	154,5	210,1	190,7	90,8
1985 1 <sup>er</sup> trimestre .....	290,9	263,1	- 27,8	90	143,0	149,7	211,5	193,4	91,4
2 <sup>e</sup> trimestre .....	276,9	270,5	- 6,4	98	133,5	150,4	214,9	195,5	91,0
3 <sup>e</sup> trimestre .....	255,3	244,5	- 10,8	96	128,4	139,5	207,8	193,8	93,3
4 <sup>e</sup> trimestre .....	282,1	276,5	- 5,6	98	143,9	160,8	203,7	190,6	93,6
1986 1 <sup>er</sup> trimestre .....	272,7	261,6	- 11,1	96	146,8	154,7	193,7	187,8	97,0
1985 5 premiers mois .....	286,7	265,7	- 21,0	93					
6 premiers mois .....	283,9	266,8	- 17,1	94	138,3	150,1	213,2	194,5	91,2
7 premiers mois .....	279,4	265,4	- 14,0	95					
8 premiers mois .....	274,3	257,8	- 16,5	94					
9 premiers mois .....	274,4	259,3	- 15,1	95	135,0	146,5	211,4	194,2	91,9
10 premiers mois .....	277,8	263,7	- 14,1	95					
11 premiers mois .....	277,3	263,2	- 14,1	95					
12 mois .....	276,3	263,6	- 12,7	95	137,2	149,9	209,2	193,2	92,4
1986 1 <sup>er</sup> mois .....	281,3	258,2	- 23,1	92					
2 premiers mois .....	274,8	260,1	- 14,7	95					
3 premiers mois .....	272,7	261,6	- 11,1	96	146,8	154,7	193,7	187,8	97,0
4 premiers mois .....	275,4	269,6	- 5,8	98					
5 premiers mois .....	266,9	262,3	- 4,6	98					

N.B. Les données statistiques du commerce extérieur provenant de l'I.N.S. sont sujettes à révision mensuelle durant 12 mois. Les indices calculés par la B.N.B. à partir de ces informations ne tiennent, toutefois, pas compte des corrections apportées tardivement.

<sup>1</sup> Calculs B.N.B. La moyenne arithmétique des chiffres trimestriels peut différer de l'indice annuel, parce que ce dernier comprend en plus des produits saisonniers et certains articles dont les mouvements sont sporadiques.

<sup>2</sup> Termes de l'échange =  $\frac{\text{Indices des prix à l'exportation}}{\text{Indices des prix à l'importation}} \times 100$ .

## VIII - 2. — EXPORTATIONS DE L'U.E.B.L. — Répartition selon la nature des produits

(milliards de francs)

Source : I.N.S. (classement B.N.B. d'après le Classement type pour le Commerce International de l'O.N.U.).

Moyennes mensuelles	Fabrications métalliques	Produits sidérurgiques	Textiles	Produits chimiques	Métaux non ferreux	Produits agricoles	Perles et pierres précieuses	Industrie pétrolière	Industries alimentaires	Papier et livres	Bois et meubles	Verres et glaces	Peaux, cuirs et chaussures	Caoutchouc	Carrières	Matér. de construction à base de ciment et de plâtre	Tabacs manufacturés	Industrie houillère	Céramiques	Ciments	Divers	Total
1978 .....	34,81	11,07	10,16	16,97	5,00	6,52	7,49	4,85	4,47	2,54	2,19	1,47	0,62	1,40	0,42	0,45	0,42	0,23	0,38	0,25	5,69	117,30
1979 .....	38,16	13,31	10,92	21,08	6,43	7,52	8,23	8,29	4,90	2,94	2,36	1,56	0,73	1,56	0,47	0,47	0,46	0,42	0,41	0,27	6,85	137,34
1980 .....	41,20	13,52	12,12	23,72	10,19	8,66	9,35	12,29	5,64	3,40	2,80	1,84	0,70	1,80	0,58	0,52	0,50	0,57	0,49	0,31	6,98	157,18
1981 .....	45,22	13,18	12,87	26,23	8,45	10,19	10,39	14,32	7,73	3,84	2,90	1,90	0,71	2,13	0,60	0,47	0,60	0,81	0,51	0,36	8,25	171,66
1982 .....	53,78	13,85	14,27	31,12	10,35	12,20	11,69	15,96	8,86	4,36	3,36	2,27	0,79	2,50	0,69	0,59	0,86	0,76	0,64	0,39	10,25	199,54
1983 .....	59,44	14,77	16,23	35,01	10,81	12,18	13,63	17,32	9,49	4,72	3,84	2,52	0,90	2,79	0,81	0,68	0,87	0,83	0,69	0,41	12,96	220,90
1984 .....	63,58	17,95	18,89	40,90	11,45	14,51	15,44	18,10	11,61	5,48	4,23	2,88	1,19	3,08	0,95	0,77	0,89	1,22	0,77	0,42	14,65	248,96
1985 .....	73,07	18,79	19,85	44,16	11,86	14,19	16,17	15,53	11,86	5,81	4,33	2,87	1,24	3,46	0,96	0,70	1,00	1,35	0,74	0,38	15,32	263,64
1984 1 <sup>er</sup> trimestre .....	65,34	17,75	19,20	43,05	11,43	13,68	16,64	19,32	11,58	5,33	4,20	2,85	1,12	3,15	0,85	0,68	0,90	1,04	0,74	0,39	14,66	253,90
2 <sup>e</sup> trimestre .....	63,04	18,78	18,41	40,68	12,00	14,27	14,71	17,39	11,27	5,51	4,28	2,91	1,27	3,04	1,01	0,77	0,79	1,15	0,78	0,45	15,15	247,66
3 <sup>e</sup> trimestre .....	54,19	16,12	16,74	37,87	10,44	14,82	13,72	18,37	10,98	5,10	3,62	2,68	1,01	2,87	0,97	0,79	0,97	1,12	0,73	0,43	12,65	226,19
4 <sup>e</sup> trimestre .....	71,59	19,13	21,18	42,24	11,85	15,23	16,67	17,21	12,61	5,99	4,79	3,06	1,34	3,26	0,99	0,86	0,89	1,59	0,82	0,42	15,71	267,43
1985 1 <sup>er</sup> trimestre .....	71,62	18,99	19,70	43,81	12,99	12,87	15,36	16,90	11,34	5,74	4,05	2,75	1,32	3,36	0,76	0,48	1,05	1,30	0,63	0,25	16,81	262,08
2 <sup>e</sup> trimestre .....	76,36	20,10	20,33	45,46	12,40	14,11	17,73	11,16	12,34	5,79	4,48	2,92	1,32	3,55	1,03	0,80	1,03	1,35	0,79	0,46	15,60	269,11
3 <sup>e</sup> trimestre .....	63,24	16,71	17,73	42,21	10,96	14,56	15,13	16,94	11,36	5,55	3,85	2,75	1,13	3,27	1,00	0,77	0,83	1,38	0,75	0,42	13,71	244,25
4 <sup>e</sup> trimestre .....	79,51	19,32	21,54	44,85	11,03	15,08	16,42	17,06	12,34	6,13	4,91	3,01	1,17	3,66	1,03	0,73	1,10	1,33	0,81	0,42	15,09	276,54
1986 1 <sup>er</sup> trimestre .....	75,45	18,94	19,88	44,22	10,02	14,07	14,33	13,81	10,81	5,94	4,28	2,84	1,16	3,46	0,83	0,54	1,02	1,22	0,69	0,26	17,74	261,51
1985 5 premiers mois .....	73,50	19,50	19,99	44,58	12,78	13,27	16,75	14,02	11,86	5,71	4,20	2,82	1,31	3,36	0,85	0,60	1,03	1,32	0,70	0,34	16,24	264,73
6 premiers mois .....	73,90	19,52	20,03	44,64	12,69	13,49	16,56	14,03	11,76	5,77	4,26	2,84	1,32	3,46	0,90	0,64	1,04	1,33	0,71	0,35	16,21	265,45
7 premiers mois .....	72,26	19,13	19,93	44,63	12,47	13,55	16,47	14,66	11,96	5,73	4,21	2,81	1,29	3,46	0,91	0,64	1,02	1,34	0,72	0,36	15,92	263,47
8 premiers mois .....	70,25	18,56	19,12	44,00	12,05	13,70	15,81	14,65	11,65	5,61	4,06	2,78	1,26	3,36	0,91	0,66	0,98	1,32	0,72	0,36	15,38	257,19
9 premiers mois .....	70,64	18,62	19,27	43,88	12,13	13,86	16,08	15,01	11,69	5,70	4,13	2,82	1,26	3,40	0,93	0,69	0,97	1,35	0,72	0,38	15,37	258,90
10 premiers mois .....	72,06	18,86	19,80	44,54	12,13	14,13	16,35	15,44	11,84	5,82	4,27	2,87	1,27	3,47	0,96	0,71	1,02	1,35	0,74	0,38	15,39	263,40
11 premiers mois .....	72,48	18,80	19,80	44,17	11,91	14,11	16,36	15,53	11,81	5,82	4,28	2,86	1,26	3,46	0,96	0,71	1,01	1,34	0,74	0,38	15,31	263,10
12 mois .....	73,07	18,79	19,85	44,16	11,86	14,19	16,17	15,53	11,86	5,81	4,33	2,87	1,24	3,46	0,96	0,70	1,00	1,35	0,74	0,38	15,32	263,64
1986 1 <sup>er</sup> mois .....	71,64	19,45	18,65	44,41	9,71	13,33	14,14	14,16	11,08	6,07	3,88	2,78	1,24	3,61	0,85	0,52	1,07	1,21	0,68	0,33	18,45	257,27
2 premiers mois .....	73,32	18,51	19,83	44,12	9,77	13,89	14,52	14,75	10,88	5,98	4,19	2,82	1,16	3,51	0,82	0,50	1,00	1,22	0,67	0,27	17,37	259,10
3 premiers mois .....	75,45	18,94	19,88	44,22	10,02	14,07	14,33	13,81	10,81	5,94	4,28	2,84	1,16	3,46	0,83	0,54	1,02	1,22	0,69	0,26	17,74	261,51
4 premiers mois .....	78,61	19,26	20,36	45,17	10,77	14,59	14,63	13,61	11,15	6,09	4,49	2,97	1,19	3,48	0,90	0,64	1,03	1,19	0,74	0,31	18,12	269,30
5 premiers mois .....	77,07	18,29	19,83	44,23	10,26	14,56	14,13	12,98	10,91	5,98	4,45	2,92	1,15	3,46	0,90	0,69	1,08	1,02	0,75	0,36	17,29	262,31

N.B. — Le contenu de chaque rubrique correspond à l'intitulé, même si les produits sont fabriqués par une branche d'industrie dont ils ne constituent pas l'activité principale.  
Les corrections apportées aux données globales du tableau VIII-1 n'ont pu être ventilées dans ce tableau.

### VIII - 3. — IMPORTATIONS DE L'U.E.B.L. — Répartition selon l'usage des produits

(milliards de francs)

Source : I.N.S. — Calculs B.N.B.

Moyennes mensuelles	Biens de production destinés															Biens de consommation					Biens d'équipement	Divers	Total général		
	Total	aux industries métallurgiques et fabrications métalliques	aux industries textiles	à l'agriculture et aux industries alimentaires	à l'industrie diamantaire	à l'industrie du bois et du liège	à l'industrie du cuir	aux industries du papier et des arts graphiques	à l'industrie du tabac	aux industries de la construction	aux industries du caoutchouc	aux raffineries de pétrole	à divers secteurs de production				Total	non durables		durables					
													combustibles		produits chimiques	produits métalliques		autres produits	alimentaires					autres	
													liquides	autres					produits animaux						produits végétaux
1978 .....	78,91	23,09	2,74	6,88	7,94	1,47	0,45	1,15	0,31	2,72	0,54	8,30	2,87	4,36	8,64	2,40	5,05	31,02	4,44	5,40	2,60	18,58	15,01	1,64	126,58
1979 .....	93,28	26,54	3,18	7,47	8,58	1,68	0,53	1,37	0,33	2,98	0,64	10,53	4,79	5,39	10,47	2,75	6,05	34,52	4,77	6,01	3,03	20,71	16,85	2,81	147,46
1980 .....	112,60	30,84	3,43	8,14	9,53	1,68	0,52	1,57	0,36	3,31	0,80	16,07	7,22	6,63	11,68	3,27	7,55	37,46	5,18	6,61	3,21	22,46	19,54	5,08	174,68
1981 .....	126,25	31,56	3,66	9,74	9,36	1,60	0,50	1,82	0,34	3,13	0,91	21,31	8,16	8,89	13,13	3,22	8,92	39,74	5,96	7,33	3,50	22,95	19,55	5,85	191,39
1982 .....	147,73	36,22	4,13	11,62	11,02	1,70	0,57	2,12	0,49	3,45	1,04	21,87	12,71	10,29	16,04	3,79	10,67	45,73	7,64	8,27	4,44	25,38	22,24	4,49	220,19
1983 .....	158,32	41,30	5,04	12,23	12,52	1,85	0,66	2,22	0,55	3,33	1,19	18,81	15,15	10,08	18,02	3,66	11,71	47,52	7,11	8,71	4,82	26,88	23,43	5,48	234,75
1984 .....	180,31	44,65	6,01	14,65	15,31	2,05	0,87	2,75	0,61	3,68	1,48	18,02	18,75	12,17	21,90	4,19	13,22	52,64	7,37	10,53	5,60	29,14	27,73	5,36	266,04
1985 .....	183,13	49,38	5,98	13,37	14,44	2,03	0,89	2,68	0,68	4,04	1,74	15,60	16,61	12,88	23,40	4,63	14,78	55,96	7,58	10,97	6,04	31,37	30,10	7,10	276,29
1984 1 <sup>er</sup> trimestre ...	188,89	47,81	6,12	16,10	17,00	2,32	0,94	2,71	0,60	3,43	1,47	19,49	17,69	13,79	22,92	4,06	12,44	56,08	7,42	9,79	5,78	33,09	26,10	5,00	276,07
2 <sup>e</sup> trimestre ...	180,39	42,97	6,28	14,15	16,29	2,10	0,89	2,72	0,64	3,89	1,54	21,99	15,99	11,49	21,97	4,36	13,12	50,68	7,23	10,31	5,70	27,44	28,29	5,15	264,51
3 <sup>e</sup> trimestre ...	161,58	40,44	5,17	14,37	12,61	1,65	0,73	2,68	0,53	3,41	1,24	15,20	16,61	9,64	20,48	3,87	12,95	49,26	6,57	10,34	5,21	27,14	25,75	4,75	241,34
4 <sup>e</sup> trimestre ...	189,15	46,97	6,47	13,67	15,30	2,11	0,91	2,90	0,66	3,99	1,67	15,24	24,73	13,78	22,07	4,46	14,22	54,23	8,24	11,19	6,07	28,73	30,49	6,41	280,28
1985 1 <sup>er</sup> trimestre ...	197,01	51,78	6,94	14,43	15,30	2,29	1,11	2,80	0,78	3,43	1,68	19,94	17,54	17,15	23,11	4,46	14,27	57,78	7,30	10,42	6,30	33,76	28,14	6,57	289,50
2 <sup>e</sup> trimestre ...	183,40	51,81	6,54	14,14	15,18	2,08	0,96	2,77	0,75	4,36	1,88	11,92	15,18	12,54	23,90	4,87	14,52	55,03	7,63	12,05	5,98	29,37	30,78	6,54	275,75
3 <sup>e</sup> trimestre ...	165,27	42,46	4,88	12,21	12,01	1,69	0,65	2,50	0,54	3,99	1,60	15,02	16,77	9,27	22,62	4,42	14,64	53,32	7,63	10,19	5,62	29,88	28,34	7,16	254,09
4 <sup>e</sup> trimestre ...	184,45	50,78	5,53	12,55	15,26	2,03	0,84	2,63	0,65	4,30	1,77	15,20	16,43	12,49	23,81	4,69	15,49	57,13	7,71	11,11	6,15	32,16	32,71	7,81	282,10
1986 1 <sup>er</sup> trimestre ...	173,40	48,95	5,96	12,08	13,75	2,03	0,88	2,66	0,69	3,81	1,66	14,44	9,76	13,15	23,76	4,61	15,21	61,06	6,85	10,94	6,04	37,23	31,37	6,11	271,94

<sup>1</sup> Rubrique constituée, en ordre principal, par des positions tarifaires confidentielles.

N. B. — Les corrections apportées aux données globales du tableau VIII-1 n'ont pu être ventilées dans ce tableau.



### VIII - 4a. — INDICES DES VALEURS UNITAIRES MOYENNES<sup>1</sup>

Base 1975 = 100

Source : I.N.S. — Calculs B.N.B.

	1978	1979	1980	1981	1982	1983	1984	1985	1984				1985				1986
									1 <sup>er</sup> trim.	2 <sup>e</sup> trim.	3 <sup>e</sup> trim.	4 <sup>e</sup> trim.	1 <sup>er</sup> trim.	2 <sup>e</sup> trim.	3 <sup>e</sup> trim.	4 <sup>e</sup> trim.	1 <sup>er</sup> trim.
<b>IMPORTATIONS (C.I.F.) — Répartition selon l'usage des produits</b>																	
Biens de production .....	105,7	118,4	142,7	168,2	192,4	205,5	223,4	226,3	222,4	221,9	225,2	228,9	229,2	235,5	224,1	217,6	202,1
Biens de consommation .....	113,3	117,0	123,6	134,8	154,8	165,5	176,4	180,8	176,8	173,9	177,3	178,6	182,9	181,0	181,7	178,0	180,4
Biens d'équipement .....	105,7	109,4	117,2	132,8	153,9	164,5	171,4	174,3	169,8	168,4	173,4	173,9	175,0	174,5	174,7	173,8	173,8
Ensemble ...	108,0	117,9	135,7	155,9	178,2	190,1	204,7	209,2	203,4	202,5	206,1	210,1	211,5	214,9	207,8	203,7	193,7
<b>EXPORTATIONS (F.O.B.) — Répartition selon la nature des produits</b>																	
Sidérurgie .....	98,6	108,0	115,2	120,2	148,1	153,0	162,8	169,8	158,5	163,6	166,3	166,9	168,5	171,4	170,9	168,8	168,3
Fabrications métalliques .....	111,9	117,6	124,4	137,2	158,3	172,1	182,3	192,9	180,2	180,2	182,6	188,4	189,0	194,3	193,2	194,5	195,8
Métaux non ferreux .....	98,3	123,8	171,5	162,8	175,0	208,6	225,3	216,7	225,3	229,9	224,9	222,8	221,5	228,9	215,6	201,6	186,4
Textiles .....	106,5	108,8	115,9	122,6	137,7	145,3	157,1	165,4	153,3	155,2	159,8	160,1	165,4	165,7	167,3	164,2	164,9
Produits chimiques .....	99,8	111,9	126,3	137,4	155,7	166,0	179,8	183,0	181,6	178,5	179,9	179,1	181,4	185,2	185,4	179,8	175,5
Industrie houillère .....	122,6	127,3	153,7	191,2	228,1	215,6	224,4	235,8	217,1	221,4	222,5	232,6	237,0	237,9	238,5	231,1	212,0
Industrie pétrolière .....	111,0	183,3	229,7	290,1	340,9	354,2	382,5	392,8	376,2	377,2	381,8	396,0	406,6	396,3	398,9	372,9	317,4
Verres et glaces .....	103,4	102,7	109,5	121,7	134,7	140,0	144,8	147,1	144,3	144,1	145,3	145,9	144,1	146,8	149,4	148,6	147,8
Produits agricoles .....	109,2	107,6	113,6	129,2	150,3	154,7	164,9	160,1	164,4	169,4	165,1	160,6	161,1	165,6	157,5	161,9	159,8
Ciments .....	111,2	118,4	128,5	148,8	179,9	195,0	192,5	188,3	190,5	199,1	185,1	191,9	197,3	189,0	186,1	184,8	178,7
Matériaux de construction à base de ciment et de plâtre .....	122,8	131,9	145,6	160,6	185,3	195,3	206,4	210,7	198,8	201,0	208,4	217,2	208,5	204,3	211,6	216,3	217,2
Carrières .....	115,8	123,4	136,5	152,2	180,5	188,3	198,7	199,3	197,9	200,5	196,4	195,6	195,3	201,3	199,5	199,9	203,1
Céramiques .....	118,4	127,4	143,1	164,4	198,8	226,8	244,3	243,1	242,4	241,1	240,6	244,7	242,6	239,2	244,3	252,1	240,7
Bois et meubles .....	113,4	117,1	128,9	131,7	142,0	151,7	159,3	156,4	158,1	158,8	159,9	160,7	159,3	157,2	155,3	155,3	155,8
Peaux, cuirs et chaussures ..	125,0	147,6	138,9	145,4	173,2	190,0	236,0	243,8	226,3	237,9	234,3	241,3	245,7	255,6	249,7	227,3	225,8
Papier et livres .....	96,3	101,8	114,4	126,5	143,1	147,2	157,9	165,0	153,7	156,2	159,9	162,5	165,2	165,0	166,0	163,9	162,5
Tabacs manufacturés .....	108,1	111,9	123,3	142,4	200,8	198,2	209,3	224,8	209,5	204,1	213,1	209,7	222,3	224,6	224,6	227,7	220,8
Caoutchouc .....	106,6	113,1	126,7	147,5	169,3	179,0	186,9	195,1	184,9	186,5	187,8	187,1	190,5	196,8	199,6	193,6	190,4
Industries alimentaires .....	94,9	95,6	104,3	118,0	125,1	132,7	148,6	146,5	148,0	149,0	146,6	150,2	148,9	151,0	146,5	139,8	133,9
Divers .....	146,2	166,5	155,3	162,0	177,6	199,1	235,9	252,4	213,8	239,1	243,7	250,3	270,6	251,0	251,7	237,1	256,2
Ensemble ...	107,3	117,7	129,7	142,2	162,4	173,8	187,4	193,2	184,7	186,8	188,4	190,7	193,4	195,5	193,8	190,6	187,8
<b>INDICES DES TERMES DE L'ÉCHANGE<sup>2</sup></b>																	
Ensemble ...	99,4	99,8	95,6	91,2	91,1	91,4	91,5	92,4	90,8	92,2	91,4	90,8	91,4	91,0	93,3	93,6	97,0

<sup>1</sup> Voir N.B. au tableau VIII-3.

<sup>2</sup> Indices des termes de l'échange =  $\frac{\text{indice des valeurs unitaires moyennes à l'exportation (f.o.b.)}}{\text{indice des valeurs unitaires moyennes à l'importation (c.i.f.)}} \times 100$

## VIII - 4b. — INDICES DU VOLUME <sup>1</sup>

Base 1975 = 100

Source : I.N.S. — Calculs B.N.B.

	1978	1979	1980	1981	1982	1983	1984	1985	1984				1985				1986
									1 <sup>er</sup> trim.	2 <sup>e</sup> trim.	3 <sup>e</sup> trim.	4 <sup>e</sup> trim.	1 <sup>er</sup> trim.	2 <sup>e</sup> trim.	3 <sup>e</sup> trim.	4 <sup>e</sup> trim.	1 <sup>er</sup> trim.
<b>IMPORTATIONS (C.I.F.) — Répartition selon l'usage des produits</b>																	
Biens de production .....	118,7	127,7	127,4	122,6	125,2	124,4	129,9	131,1	135,7	130,6	115,9	134,4	139,6	125,6	121,1	136,7	139,2
Biens de consommation ....	129,5	139,6	143,5	139,8	139,8	136,0	141,6	146,0	152,7	139,3	133,0	145,0	150,5	144,1	139,9	152,8	162,6
Biens d'équipement .....	115,3	125,1	135,1	119,4	118,3	117,4	132,7	146,0	127,1	135,9	121,9	145,0	136,7	149,3	137,5	159,4	151,7
<b>Ensemble ...</b>	<b>121,0</b>	<b>130,4</b>	<b>132,4</b>	<b>126,8</b>	<b>128,4</b>	<b>127,1</b>	<b>134,0</b>	<b>137,2</b>	<b>139,6</b>	<b>134,3</b>	<b>121,4</b>	<b>139,2</b>	<b>143,0</b>	<b>133,5</b>	<b>128,4</b>	<b>143,9</b>	<b>146,8</b>
<b>EXPORTATIONS (F.O.B.) — Répartition selon la nature des produits</b>																	
Sidérurgie .....	109,1	119,9	114,3	106,5	90,8	93,9	107,3	107,6	109,1	111,8	94,2	110,8	110,6	115,0	95,9	112,2	109,6
Fabrications métalliques ....	121,6	126,5	127,3	127,4	132,5	134,9	136,8	147,3	145,4	139,2	116,1	149,9	146,5	151,6	129,1	161,3	153,3
Métaux non ferreux .....	128,9	134,3	150,7	131,7	150,4	130,1	128,9	139,5	129,7	134,1	118,1	135,7	150,2	138,8	129,9	139,6	136,4
Textiles .....	110,4	116,3	121,5	122,1	122,0	131,6	141,7	141,4	147,9	140,2	123,7	155,8	140,4	144,8	125,4	155,2	142,1
Produits chimiques .....	142,1	158,2	157,9	162,5	170,5	184,3	200,3	212,5	207,5	200,9	185,2	207,5	213,7	218,3	201,7	219,7	222,3
Industrie houillère .....	59,2	109,6	121,0	139,3	109,5	126,0	178,8	186,7	156,5	170,2	175,5	222,8	179,5	186,0	194,7	194,2	190,4
Industrie pétrolière .....	109,5	114,3	135,0	124,6	118,1	123,5	119,5	99,9	130,3	117,0	121,6	110,3	105,6	71,1	107,3	116,3	110,1
Verres et glaces .....	136,2	145,1	163,2	154,1	166,9	178,4	197,1	193,6	195,5	200,2	183,0	207,8	189,6	197,1	182,3	200,8	190,9
Produits agricoles .....	114,0	133,4	145,3	150,4	154,8	150,6	167,9	168,7	165,4	162,6	176,4	183,0	155,6	164,2	181,5	181,0	174,1
Ciments .....	244,2	250,1	259,9	262,5	237,8	226,9	237,8	220,9	220,8	245,3	253,2	239,6	136,5	260,6	245,6	240,4	156,0
Matériaux de construction à base de ciment et de plâtre	111,7	109,1	109,6	88,9	90,2	106,9	112,2	99,4	103,7	117,1	112,2	115,2	69,7	117,1	111,5	100,9	75,2
Carrières .....	96,4	101,4	111,6	103,2	100,0	111,5	124,4	124,6	112,8	131,1	127,4	132,0	100,4	132,1	130,0	135,3	107,0
Céramiques .....	144,5	146,2	152,2	138,8	144,6	136,1	142,0	137,5	136,6	148,3	137,3	150,0	117,6	147,3	137,6	144,0	128,8
Bois et meubles .....	114,5	119,3	127,4	129,3	139,1	148,7	156,0	163,6	156,1	158,5	134,7	175,8	150,5	169,6	146,2	186,4	162,1
Peaux, cuirs et chaussures ..	90,2	90,7	90,3	87,3	83,5	86,1	91,9	93,2	90,7	98,4	79,7	100,7	99,9	95,9	84,4	94,0	94,8
Papier et livres .....	132,8	145,2	150,3	153,8	154,7	161,5	174,3	176,9	176,2	177,3	159,7	184,9	175,7	176,4	167,2	189,6	184,7
Tabacs manufacturés .....	108,4	113,9	112,6	117,1	119,0	121,9	117,6	123,7	119,3	107,6	126,3	117,0	131,0	126,9	103,0	133,5	128,5
Caoutchouc .....	110,3	115,9	119,3	121,8	124,4	130,4	138,2	147,7	142,7	136,8	127,9	145,1	147,7	150,9	136,8	158,4	151,5
Industries alimentaires .....	138,5	151,2	159,2	193,1	208,9	216,0	237,4	245,0	236,1	231,1	229,0	255,1	230,3	248,3	235,7	269,7	245,5
Divers .....	104,5	107,6	109,8	128,6	125,9	135,0	126,0	122,7	143,9	130,4	104,6	126,9	128,3	125,7	108,7	127,6	129,1
<b>Ensemble ...</b>	<b>120,5</b>	<b>129,1</b>	<b>133,1</b>	<b>133,2</b>	<b>135,3</b>	<b>139,6</b>	<b>146,2</b>	<b>149,9</b>	<b>151,6</b>	<b>146,7</b>	<b>132,8</b>	<b>154,5</b>	<b>149,7</b>	<b>150,4</b>	<b>139,5</b>	<b>160,8</b>	<b>154,7</b>

<sup>1</sup> Voir N.B. au tableau VIII-3.

VIII - 5. — ORIENTATION GEOGRAPHIQUE DU COMMERCE EXTERIEUR DE L'U.E.B.L.

(milliards de francs)

Source : I.N.S.

Moyennes mensuelles	République Fédérale d'Allemagne			France			Pays-Bas		
	importations	exportations	balance commerc.	importations	exportations	balance commerc.	importations	exportations	balance commerc.
1978 .....	29,2	26,8	- 2,4	20,8	22,4	+ 1,6	20,8	19,3	- 1,5
1979 .....	32,9	31,1	- 1,8	23,3	26,5	+ 3,2	24,8	22,4	- 2,4
1980 .....	34,4	33,5	- 0,9	25,3	30,6	+ 5,3	28,7	23,9	- 4,8
1981 .....	36,3	34,5	- 1,8	26,3	33,0	+ 6,7	32,9	25,5	- 7,4
1982 .....	44,1	40,7	- 3,4	30,6	38,7	+ 8,1	39,3	28,3	- 11,0
1983 .....	48,5	46,7	- 1,8	33,0	40,2	+ 7,2	42,7	31,5	- 11,2
1984 .....	53,0	49,1	- 3,9	38,9	46,0	+ 7,1	50,0	34,7	- 15,3
1985 .....	57,9	49,0	- 8,9	41,5	50,0	+ 8,5	51,2	37,6	- 13,6
1984 1 <sup>er</sup> trimestre .....	55,6	52,2	- 3,4	40,1	47,2	+ 7,1	54,0	34,8	- 19,2
2 <sup>e</sup> trimestre .....	50,8	48,9	- 1,9	40,2	47,2	+ 7,0	47,3	34,4	- 12,9
3 <sup>e</sup> trimestre .....	49,0	45,6	- 3,4	33,8	39,7	+ 5,9	42,6	33,0	- 9,6
4 <sup>e</sup> trimestre .....	56,7	49,8	- 6,9	41,7	50,0	+ 8,3	56,2	36,6	- 19,6
1985 1 <sup>er</sup> trimestre .....	59,1	47,7	- 11,4	42,1	48,8	+ 6,7	55,1	36,4	- 18,7
2 <sup>e</sup> trimestre .....	58,7	50,3	- 8,4	43,2	51,2	+ 8,0	50,4	36,8	- 13,6
3 <sup>e</sup> trimestre .....	52,8	48,0	- 4,8	36,2	44,6	+ 8,4	47,9	36,6	- 11,3
4 <sup>e</sup> trimestre .....	61,0	50,0	- 11,0	44,6	55,4	+ 10,8	51,2	40,4	- 10,8
1986 1 <sup>er</sup> trimestre .....	61,2	49,9	- 11,3	42,4	54,0	+ 11,6	50,3	38,8	- 11,5
1985 4 premiers mois .....	59,6	47,9	- 11,7	42,8	49,2	+ 6,4	54,8	36,3	- 18,5
1986 4 premiers mois .....	61,9	52,2	- 9,7	43,0	55,4	+ 12,4	50,5	40,1	- 10,4
1985 5 premiers mois .....	59,7	48,5	- 11,2	42,8	49,1	+ 6,3	53,8	36,4	- 17,4
1986 5 premiers mois .....	60,7	51,3	- 9,4	41,3	53,9	+ 12,6	48,2	39,9	- 8,3
Moyennes mensuelles	Italie			Royaume-Uni			C.E.E. <sup>1</sup>		
	importations	exportations	balance commerc.	importations	exportations	balance commerc.	importations	exportations	balance commerc.
1978 .....	5,1	5,4	+ 0,3	10,7	8,5	- 2,2	87,8	84,1	- 3,7
1979 .....	6,0	7,3	+ 1,3	11,8	11,2	- 0,6	100,1	100,5	+ 0,4
1980 .....	6,3	8,7	+ 2,4	14,1	13,4	- 0,7	110,3	112,4	+ 2,1
1981 .....	6,5	8,7	+ 2,2	14,3	14,8	+ 0,5	118,0	120,2	+ 2,2
1982 .....	7,9	10,1	+ 2,2	15,5	19,2	+ 3,7	139,6	140,6	+ 1,0
1983 .....	8,6	10,3	+ 1,7	20,3	21,8	+ 1,5	155,8	154,6	- 1,2
1984 .....	9,5	12,8	+ 3,3	23,3	24,7	+ 1,4	177,9	171,9	- 6,0
1985 .....	9,8	14,4	+ 4,6	24,6	25,8	+ 1,2	188,5	182,1	- 6,4
1984 1 <sup>er</sup> trimestre .....	10,0	13,0	+ 3,0	23,9	25,5	+ 1,6	186,6	177,2	- 9,4
2 <sup>e</sup> trimestre .....	9,1	13,3	+ 4,2	25,0	23,8	- 1,2	175,6	171,9	- 3,7
3 <sup>e</sup> trimestre .....	9,2	10,4	+ 1,2	20,5	22,7	+ 2,2	157,9	155,5	- 2,4
4 <sup>e</sup> trimestre .....	9,8	14,6	+ 4,8	24,0	26,8	+ 2,8	191,5	182,9	- 8,6
1985 1 <sup>er</sup> trimestre .....	10,0	14,7	+ 4,7	26,1	27,6	+ 1,5	195,8	180,5	- 15,3
2 <sup>e</sup> trimestre .....	9,7	14,6	+ 4,9	22,4	25,6	+ 3,2	187,8	184,0	- 3,8
3 <sup>e</sup> trimestre .....	9,7	12,2	+ 2,5	23,3	23,3	0,0	173,1	169,5	- 3,6
4 <sup>e</sup> trimestre .....	10,0	15,9	+ 5,9	26,7	26,7	0,0	197,4	194,3	- 3,1
1986 1 <sup>er</sup> trimestre .....	10,6	15,8	+ 5,2	23,0	23,1	+ 0,1	195,3	191,0	- 4,3
1985 4 premiers mois .....	9,2	14,6	+ 5,4	25,1	27,2	+ 2,1	195,4	180,6	- 14,8
1986 4 premiers mois .....	10,9	16,1	+ 5,3	23,4	23,5	+ 0,1	197,5	196,9	- 0,6
1985 5 premiers mois .....	9,8	14,8	+ 5,0	24,1	27,1	+ 3,0	193,5	181,2	- 12,3
1986 5 premiers mois .....	10,6	15,6	+ 5,0	22,5	22,7	+ 0,2	190,8	192,7	+ 1,9

N.B. Les données statistiques du commerce extérieur provenant de l'I.N.S. sont sujettes à révision mensuelle durant 12 mois.

<sup>1</sup> République Fédérale d'Allemagne, France, Pays-Bas, Italie, Royaume-Uni, Irlande, Danemark, depuis 1981, Grèce et depuis 1986, Espagne et Portugal.

### VIII - 5. — ORIENTATION GEOGRAPHIQUE DU COMMERCE EXTERIEUR DE L'U.E.B.L. (suite)

(milliards de francs)

Source : I.N.S.

Moyennes mensuelles	Etats-Unis d'Amérique			Japon			Membres de l'O.P.E.P. <sup>1</sup>		
	importations	exportations	balance commerc.	importations	exportations	balance commerc.	importations	exportations	balance commerc.
1978 .....	7,3	4,9	- 2,4	2,1	0,7	- 1,4	8,9	5,8	- 3,1
1979 .....	9,9	5,2	- 4,7	2,5	0,8	- 1,7	11,0	5,7	- 5,3
1980 .....	13,4	5,3	- 8,1	3,5	0,8	- 2,7	16,1	7,3	- 8,8
1981 .....	13,8	7,3	- 6,5	4,5	1,0	- 3,5	19,1	9,1	- 10,0
1982 .....	15,6	8,8	- 6,8	4,2	1,2	- 3,0	18,7	8,9	- 9,8
1983 .....	15,1	11,4	- 3,7	4,9	1,6	- 3,3	12,4	8,9	- 3,5
1984 .....	16,0	15,1	- 0,9	5,6	2,1	- 3,5	11,1	9,2	- 1,9
1985 .....	15,6	16,7	+ 1,1	5,9	2,1	- 3,8	9,0	8,4	- 0,6
1984 1 <sup>er</sup> trimestre .....	18,0	14,5	- 3,5	6,8	2,0	- 4,8	13,3	9,0	- 4,3
2 <sup>e</sup> trimestre .....	15,1	15,1	0,0	5,5	2,1	- 3,4	13,2	8,6	- 4,6
3 <sup>e</sup> trimestre .....	14,8	14,4	- 0,4	4,9	2,0	- 2,9	8,9	8,4	- 0,5
4 <sup>e</sup> trimestre .....	16,3	16,4	+ 0,1	5,1	2,3	- 2,8	9,1	10,8	+ 1,7
1985 1 <sup>er</sup> trimestre .....	18,1	16,8	- 1,3	6,5	2,1	- 4,4	11,5	11,0	- 0,5
2 <sup>e</sup> trimestre .....	15,8	18,3	+ 2,5	5,9	2,4	- 3,5	8,7	8,2	- 0,5
3 <sup>e</sup> trimestre .....	13,7	15,0	+ 1,3	5,2	2,0	- 3,2	6,7	7,4	+ 0,7
4 <sup>e</sup> trimestre .....	15,0	16,8	+ 1,8	5,8	2,0	- 3,8	9,0	7,1	- 1,9
1986 1 <sup>er</sup> trimestre .....	14,6	13,5	- 1,1	6,8	1,9	- 4,9	10,0	7,2	- 2,8
1985 4 premiers mois .....	17,9	16,7	- 1,2	6,6	2,2	- 4,4	10,6	10,4	- 0,2
1986 4 premiers mois .....	14,6	13,9	- 0,7	7,5	2,1	- 5,4	11,4	7,4	- 4,0
1985 5 premiers mois .....	17,3	17,5	+ 0,2	6,5	2,3	- 4,2	10,2	9,8	- 0,4
1986 5 premiers mois .....	14,0	13,4	- 0,6	7,5	2,1	- 4,4	9,0	7,0	- 2,0
Moyennes mensuelles	Pays à économie de marché						Pays à économie centralement planifiée		
	Pays développés			Pays en voie de développement			importations	exportations	balance commerc.
	importations	exportations	balance commerc.	importations	exportations	balance commerc.			
1978 .....	108,0	100,5	- 7,5	16,8	13,2	- 3,6	2,3	2,9	+ 0,6
1979 .....	125,7	120,5	- 5,2	20,1	13,9	- 6,2	2,8	3,1	+ 0,3
1980 .....	143,6	136,1	- 7,5	26,9	16,7	- 10,2	4,5	3,6	- 0,9
1981 .....	156,2	146,2	- 10,0	31,1	19,9	- 11,2	5,1	3,9	- 1,2
1982 .....	180,0	171,2	- 8,8	33,2	21,9	- 11,3	7,7	4,3	- 3,4
1983 .....	199,7	189,9	- 9,8	27,1	23,1	- 4,0	8,1	5,6	- 2,5
1984 .....	224,5	214,6	- 9,9	29,1	26,8	- 2,3	11,5	5,8	- 5,7
1985 .....	238,3	228,6	- 9,7	28,0	26,2	- 1,8	8,9	6,7	- 2,2
1984 1 <sup>er</sup> trimestre .....	237,5	219,7	- 17,8	29,9	27,1	- 2,8	8,3	5,4	- 2,9
2 <sup>e</sup> trimestre .....	221,7	214,5	- 7,2	31,5	25,5	- 6,0	11,3	5,9	- 5,4
3 <sup>e</sup> trimestre .....	199,6	195,2	- 4,4	27,7	23,8	- 3,9	12,9	5,5	- 7,4
4 <sup>e</sup> trimestre .....	239,2	229,1	- 10,1	27,1	30,7	+ 3,6	13,4	6,6	- 6,8
1985 1 <sup>er</sup> trimestre .....	248,6	225,8	- 22,8	31,9	28,4	- 3,5	8,6	7,0	- 1,6
2 <sup>e</sup> trimestre .....	238,2	233,0	- 5,2	29,5	27,9	- 1,6	8,6	6,9	- 1,7
3 <sup>e</sup> trimestre .....	218,0	212,3	- 5,7	25,3	24,5	- 0,8	11,2	5,8	- 5,4
4 <sup>e</sup> trimestre .....	248,3	243,2	- 5,1	25,2	24,1	- 1,1	8,0	7,0	- 1,0
1986 1 <sup>er</sup> trimestre .....	239,6	230,3	- 9,3	25,1	22,5	- 2,6	6,5	6,3	- 0,2
1985 4 premiers mois .....	248,2	226,3	- 21,9	31,2	28,3	- 2,9	8,2	7,0	- 1,2
1986 4 premiers mois .....	242,7	237,5	- 5,2	25,0	22,8	- 2,2	6,5	6,5	0
1985 5 premiers mois .....	245,7	228,3	- 17,4	31,1	28,4	- 2,7	8,3	6,8	- 1,5
1986 5 premiers mois .....	235,1	232,2	- 2,9	24,7	21,7	- 3,0	6,4	6,0	- 0,4

N.B. Les données statistiques du commerce extérieur provenant de l'I.N.S. sont sujettes à révision mensuelle durant 12 mois.

<sup>1</sup> Membres de l'Organisation des Pays Exportateurs de Pétrole : Venezuela, Equateur, Nigéria, Algérie, Gabon, Libye, Koweït, Qatar, Emirats Arabes Unis, Irak, Iran, Arabie Saoudite et Indonésie.

Références bibliographiques : *Bulletin mensuel du Commerce extérieur de l'U.E.B.L.* — *Annuaire statistique de la Belgique.* — *Bulletin de Statistique de l'I.N.S.* — *Bulletin commercial belge de l'Office belge du Commerce extérieur.* — *Statistiques Economiques belges 1970-1980.* — *Bulletins statistiques : Commerce extérieur (OCDE), Statistical Papers : Direction of International Trade (O.N.U.), Eurostatistiques (Office statistique des Communautés européennes).*

## IX. — BALANCE DES PAIEMENTS DE L'UNION ECONOMIQUE BELGO-LUXEMBOURGEOISE

### 1. — BALANCE GENERALE DES PAIEMENTS SUR BASE DES TRANSACTIONS

Chiffres annuels - (milliards de francs)

	1978	1979	1980	1981	1982	1983	* 1984		
							Recettes	Dépenses	Solde
<b>1. Transactions sur biens et services :</b>									
1.1 Transactions sur marchandises :									
1.11 Exportations et importations .....	- 86,5	- 139,5	- 154,7	- 175,8	- 156,3	- 94,2	2.747,4	2.821,3	- 73,9
1.12 Travail à façon .....	+ 44,8	+ 47,4	+ 37,7	+ 41,5	+ 54,2	+ 58,7	102,9	44,0	+ 58,9
1.13 Opérations d'arbitrage (nettes) .....	+ 8,7	+ 18,5	+ 8,4	+ 25,0	+ 24,2	+ 31,6	25,5	—	+ 25,5
1.2 Frets et assurances pour le transport de marchandises .....	+ 8,8	+ 10,8	+ 17,0	+ 18,6	+ 16,2	+ 16,2	154,8	140,3	+ 14,5
1.3 Autres frais de transport .....	- 0,4	- 0,2	- 1,0	- 3,8	+ 6,8	+ 8,1	78,3	75,3	+ 3,0
1.4 Déplacements à l'étranger .....	- 34,2	- 39,2	- 42,7	- 46,9	- 28,0	- 19,5	96,1	112,9	- 16,8
1.5 Revenus de placements et d'investissements ..	+ 19,6	+ 10,4	- 2,2	- 3,2	- 9,6	- 8,8	1.072,1	1.075,6	- 3,5
1.6 Transactions des pouvoirs publics non comprises ailleurs .....	+ 27,2	+ 26,9	+ 32,1	+ 36,9	+ 43,1	+ 50,0	68,9	14,3	+ 54,6
1.7 Autres :									
1.71 Travailleurs frontaliers .....	+ 5,4	+ 5,0	+ 3,7	+ 3,3	+ 2,2	+ 4,6	24,4	19,0	+ 5,4
1.72 Autres .....	+ 5,7	- 1,1	- 4,3	- 2,8	- 6,7	- 9,4	224,8	244,2	- 19,4
<b>Total 1 .....</b>	<b>- 0,9</b>	<b>- 61,0</b>	<b>- 106,0</b>	<b>- 107,2</b>	<b>- 53,9</b>	<b>+ 37,3</b>	<b>4.595,2</b>	<b>4.546,9</b>	<b>+ 48,3</b>
<b>2. Transferts :</b>									
2.1 Transferts privés .....	- 8,8	- 10,1	- 11,0	- 15,3	- 11,0	- 9,2	31,4	41,4	- 10,0
2.2 Transferts publics .....	- 16,7	- 18,3	- 27,4	- 33,0	- 45,3	- 50,2	40,6	81,5	- 40,9
<b>Total 2 .....</b>	<b>- 25,5</b>	<b>- 28,4</b>	<b>- 38,4</b>	<b>- 48,3</b>	<b>- 56,3</b>	<b>- 59,4</b>	<b>72,0</b>	<b>122,9</b>	<b>- 50,9</b>
Opérations courantes (Total 1. + 2.) .....	- 26,4	- 89,4	- 144,4	- 155,5	- 110,2	- 22,1	4.667,2	4.669,8	- 2,6
<b>3. Mouvement des capitaux des pouvoirs publics :</b>									
3.1 Etat :									
3.11 Engagements .....	+ 16,8	+ 8,7	+ 26,7	+ 106,1	+ 124,6	+ 36,6	257,7	169,6	+ 88,1
3.12 Avoirs .....	- 4,2	- 4,4	- 3,0	- 4,4	- 5,7	- 7,2	0,1	6,8	- 6,7
3.2 Autres pouvoirs publics .....	0,0	0,0	+ 2,0	+ 5,6	+ 10,3	- 0,5	1,9	0,2	+ 1,7
<b>Total 3 .....</b>	<b>+ 12,6</b>	<b>+ 4,3</b>	<b>+ 25,7</b>	<b>+ 107,3</b>	<b>+ 129,2</b>	<b>+ 28,9</b>	<b>259,7</b>	<b>176,6</b>	<b>+ 83,1</b>
<b>4. Mouvement des capitaux des entreprises<sup>1</sup> et particuliers :</b>									
4.1 Crédits commerciaux <sup>2</sup> (chiffres nets) .....	- 18,7	- 7,0	- 18,2	- 47,0	- 5,5	- 18,0	—	1,9	- 1,9
4.2 Autres :									
4.21 Organismes publics d'exploitation .....	0,0	+ 7,2	+ 5,5	+ 18,5	+ 13,9	+ 2,4	11,9	4,9	+ 7,0
4.22 Interméd. financiers du secteur public ..	- 4,3	+ 24,8	+ 57,9	+ 12,9	+ 1,8	- 9,3	3,7	1,8	+ 1,9
4.23 Secteur privé :									
4.231 Investissem. et placements belgo-luxembourgeois à l'étranger :									
4.2311 Valeurs mob. (chiff. nets) .....	- 24,7	- 13,7	- 23,4	- 41,2	- 57,6	- 96,5	—	113,2	- 113,2
4.2312 Investissements directs ..	- 11,4	- 32,8	- 1,8	- 1,1	+ 3,5	- 18,3	28,8	45,1	- 16,3
4.2313 Immeubles .....	- 6,1	- 6,1	- 4,8	- 3,6	- 0,9	- 0,4	3,7	4,5	- 0,8
4.2314 Autres (chiffres nets) ...	- 12,1	- 29,2	- 52,8	- 60,1	- 35,0	+ 12,5	—	5,8	- 5,8
4.232 Investissements et placements étrangers en U.E.B.L. :									
4.2321 Valeurs mob. (chiff. nets) ..	+ 2,1	+ 1,8	- 0,9	- 2,0	+ 8,8	+ 4,7	—	1,2	- 1,2
4.2322 Investissements directs ..	+ 40,8	+ 29,5	+ 42,5	+ 50,2	+ 63,5	+ 65,0	59,6	38,8	+ 20,8
4.2323 Immeubles .....	+ 4,1	+ 3,5	+ 2,9	+ 1,1	+ 5,7	+ 3,0	5,2	2,2	+ 3,0
4.2324 Autres (chiffres nets) ...	- 1,8	+ 2,7	+ 28,1	+ 58,6	- 6,6	+ 8,0	18,8	—	+ 18,8
<b>Total 4 .....</b>	<b>- 32,1</b>	<b>- 19,3</b>	<b>+ 35,0</b>	<b>- 13,7</b>	<b>- 8,4</b>	<b>- 46,9</b>	<b>131,7</b>	<b>219,4</b>	<b>- 87,7</b>
<b>5. Erreurs et omissions (nettes) .....</b>	<b>+ 12,3</b>	<b>- 11,1</b>	<b>+ 20,9</b>	<b>- 1,9</b>	<b>- 9,1</b>	<b>+ 5,9</b>	<b>—</b>	<b>13,3</b>	<b>- 13,3</b>
<b>Total 1 à 5 .....</b>	<b>- 33,6</b>	<b>- 115,5</b>	<b>- 62,8</b>	<b>- 63,8</b>	<b>+ 1,5</b>	<b>- 34,2</b>	<b>5.058,6</b>	<b>5.079,1</b>	<b>- 20,5</b>
<b>6. Financement du total :</b>									
6.1 Crédits commerciaux <sup>2</sup> refinancés auprès du secteur non monétaire résident .....	- 1,6	+ 7,0	+ 10,1	- 3,4	+ 3,5	+ 5,0	—	—	+ 0,9
6.2 Mouvement des avoirs extérieurs nets des organismes principalement monétaires :									
6.21 Banques belges et luxembourgeoises :									
6.211 Crédits commerciaux <sup>2</sup> .....	+ 4,9	+ 15,0	+ 5,2	- 5,3	- 5,3	+ 3,6	—	—	+ 20,8
6.212 Autres :									
6.2121 Francs belges et luxem. ....	- 16,1	- 41,5	- 64,4	+ 51,9	- 16,1	+ 40,8	—	—	- 33,4
6.2122 Monnaies étrangères .....	- 10,7	- 60,5	- 27,9	- 34,0	+ 57,2	- 63,9	—	—	- 54,6
6.22 Organismes divers :									
6.221 Crédits commerciaux <sup>2</sup> .....	+ 0,1	- 0,4	+ 2,4	- 1,5	- 0,4	+ 4,3	—	—	- 2,7
6.222 Autres .....	0,0	0,0	0,0	0,0	- 0,3	+ 0,1	—	—	+ 0,2
6.23 B.N.B. :									
6.231 Crédits commerciaux <sup>2</sup> .....	+ 5,7	- 3,6	- 15,2	+ 24,2	+ 0,4	- 2,0	—	—	- 18,9
6.232 Autres (réserv. de change nettes) ..	- 15,9	- 31,5	+ 27,0	- 95,7	- 37,5	- 22,1	—	—	+ 67,2
p.m. Mouvement des droits de tirage spéciaux résultant d'allocations .....	—	(+ 4,5)	(+ 4,5)	(+ 4,4)	—	—	—	—	—

N.B. Pour la méthodologie de la balance des paiements de l'Union Economique Belgo-Luxembourgeoise : voir « Références bibliographiques ».

<sup>1</sup> Non compris les organismes principalement monétaires.

<sup>2</sup> Seuls les crédits commerciaux non mobilisés auprès des banques belges et luxembourgeoises sont comptabilisés à la rubrique 4.1. Les autres crédits commerciaux, c.à.d. les traites

représentatives de ventes de biens et de services à l'étranger qui ont été mobilisés auprès des banques belges et luxembourgeoises, sont comptabilisés aux sous-rubriques 6.211, 6.221, 6.231 ou 6.1 selon que ces traites sont restées dans le portefeuille des banques ou ont été refinancées respectivement auprès des organismes monétaires divers, auprès de la B.N.B. ou auprès du secteur non monétaire résident.

## IX - 2. — BALANCE GENERALE DES PAIEMENTS SUR BASE DES TRANSACTIONS

Soldes trimestriels

(milliards de francs)

	1983		* 1984				* 1985		
	3 <sup>e</sup> trimestre	4 <sup>e</sup> trimestre	1 <sup>er</sup> trimestre	2 <sup>e</sup> trimestre	3 <sup>e</sup> trimestre	4 <sup>e</sup> trimestre	1 <sup>er</sup> trimestre	2 <sup>e</sup> trimestre	3 <sup>e</sup> trimestre
<b>1. Transactions sur biens et services :</b>									
1.1 Transactions sur marchandises :									
1.11 Exportations et importations .....	- 24,8	- 22,0	- 27,4	+ 2,2	- 12,0	- 36,7	+ 1,9	- 4,9	- 8,7
1.12 Travail à façon .....	+ 16,0	+ 13,1	+ 14,5	+ 21,2	+ 6,3	+ 16,9	+ 12,1	+ 13,5	+ 12,0
1.13 Opérations d'arbitrage .....	+ 10,7	+ 4,7	+ 1,3	+ 7,8	+ 1,8	+ 14,6	+ 3,5	+ 0,7	+ 8,8
1.2 Frets et assurances pour le transport de marchandises .....	+ 4,4	+ 3,3	+ 3,2	+ 3,7	+ 3,3	+ 4,3	+ 5,5	+ 5,6	+ 7,6
1.3 Autres frais de transport .....	+ 1,6	+ 2,3	+ 1,6	+ 1,4	+ 0,4	- 0,4	- 1,0	- 0,5	- 1,8
1.4 Déplacements à l'étranger .....	- 9,1	- 1,2	- 3,8	- 3,5	- 12,1	+ 2,6	- 4,3	- 2,5	- 15,6
1.5 Revenus de placements et d'investissements ..	+ 4,3	+ 2,5	- 4,5	- 11,3	+ 1,3	+ 11,0	- 11,4	- 7,2	+ 3,3
1.6 Transactions des pouvoirs publics non comprises ailleurs .....	+ 12,5	+ 13,8	+ 13,1	+ 13,2	+ 13,9	+ 14,4	+ 13,7	+ 14,9	+ 13,5
1.7 Autres :									
1.71 Travailleurs frontaliers .....	+ 2,1	+ 0,5	+ 0,8	+ 2,0	+ 1,1	+ 1,5	+ 1,2	+ 1,3	+ 1,5
1.72 Autres .....	- 0,9	- 5,2	- 5,3	- 4,8	- 2,3	- 7,0	- 5,5	- 7,4	- 3,0
<b>Total 1 .....</b>	<b>+ 16,8</b>	<b>+ 11,8</b>	<b>- 6,5</b>	<b>+ 31,9</b>	<b>+ 1,7</b>	<b>+ 21,2</b>	<b>+ 15,7</b>	<b>+ 13,5</b>	<b>+ 17,6</b>
<b>2. Transferts :</b>									
2.1 Transferts privés .....	- 2,7	- 1,7	- 2,5	- 3,3	- 3,4	- 0,8	- 0,6	- 2,1	- 2,2
2.2 Transferts publics .....	- 5,3	- 15,5	- 11,9	- 10,5	- 8,3	- 10,2	- 9,8	- 7,4	- 4,9
<b>Total 2 .....</b>	<b>- 8,0</b>	<b>- 17,2</b>	<b>- 14,4</b>	<b>- 13,8</b>	<b>- 11,7</b>	<b>- 11,0</b>	<b>- 10,4</b>	<b>- 9,5</b>	<b>- 7,1</b>
Opérations courantes (Total 1. + 2.) .....	+ 8,8	- 5,4	- 20,9	+ 18,1	- 10,0	+ 10,2	+ 5,3	+ 4,0	+ 10,5
<b>3. Mouvement des capitaux des pouvoirs publics :</b>									
3.1 Etat :									
3.11 Engagements .....	- 18,9	+ 2,4	+ 56,7	+ 33,8	+ 12,1	- 14,5	+ 21,0	- 28,1	- 2,1
3.12 Avoirs .....	- 1,5	- 2,4	- 1,0	- 1,7	- 2,8	- 1,2	0,0	- 0,8	- 0,5
3.2 Autres pouvoirs publics .....	- 0,4	0,0	+ 0,2	0,0	+ 1,2	+ 0,3	- 0,1	+ 0,1	- 1,5
<b>Total 3 .....</b>	<b>- 20,8</b>	<b>0,0</b>	<b>+ 55,9</b>	<b>+ 32,1</b>	<b>+ 10,5</b>	<b>- 15,4</b>	<b>+ 20,9</b>	<b>- 28,8</b>	<b>- 4,1</b>
<b>4. Mouvement des capitaux des entreprises<sup>1</sup> et particuliers :</b>									
4.1 Crédits commerciaux <sup>2</sup> .....	+ 13,3	- 12,1	- 3,3	- 34,1	+ 23,7	+ 11,8	- 10,5	- 17,2	+ 5,5
4.2 Autres :									
4.21 Organismes publics d'exploitation .....	+ 2,3	+ 0,3	- 0,3	+ 0,1	+ 3,0	+ 4,2	+ 0,7	+ 2,7	- 3,1
4.22 Interméd. financiers du secteur public ..	- 4,2	- 5,1	+ 1,6	- 2,1	+ 4,7	- 2,3	- 14,3	+ 5,3	- 1,1
4.23 Secteur privé :									
4.231 Investissem. et placements belgo-luxembourgeois à l'étranger :									
4.2311 Valeurs mob. ....	- 27,3	- 28,5	- 35,5	- 27,6	- 19,6	- 30,5	- 18,9	- 37,0	- 27,5
4.2312 Investissements directs ..	- 12,3	- 1,7	+ 2,8	- 7,7	- 7,7	- 3,7	+ 9,0	+ 1,7	- 11,7
4.2313 Immeubles .....	- 0,2	- 0,2	- 0,1	- 0,2	- 0,2	- 0,3	+ 0,1	- 0,3	- 0,4
4.2314 Autres .....	+ 4,1	- 2,3	- 3,3	+ 3,1	- 9,0	+ 3,4	- 8,2	- 3,6	+ 4,9
4.232 Investissements et placements étrangers en U.E.B.L. :									
4.2321 Valeurs mob. ....	- 0,4	+ 2,1	0,0	- 2,4	+ 0,2	+ 1,0	+ 3,2	+ 7,1	+ 1,7
4.2322 Investissements directs ..	+ 12,8	+ 40,1	- 0,6	- 2,7	+ 7,6	+ 16,5	+ 16,3	+ 9,3	+ 5,8
4.2323 Immeubles .....	+ 0,8	+ 0,3	+ 0,9	+ 1,0	+ 0,2	+ 0,9	+ 0,9	+ 1,0	+ 1,6
4.2324 Autres .....	- 10,8	+ 3,9	+ 14,7	+ 9,4	- 2,1	- 3,2	+ 7,9	+ 22,4	- 25,1
<b>Total 4 .....</b>	<b>- 21,9</b>	<b>- 3,2</b>	<b>- 23,1</b>	<b>- 63,2</b>	<b>+ 0,8</b>	<b>- 2,2</b>	<b>- 13,8</b>	<b>- 8,6</b>	<b>- 49,4</b>
<b>5. Erreurs et omissions .....</b>	<b>+ 14,3</b>	<b>+ 14,2</b>	<b>- 16,7</b>	<b>- 1,9</b>	<b>- 0,4</b>	<b>+ 5,7</b>	<b>- 4,5</b>	<b>+ 1,0</b>	<b>+ 10,0</b>
<b>Total 1 à 5 .....</b>	<b>- 19,6</b>	<b>+ 5,6</b>	<b>- 4,8</b>	<b>- 14,9</b>	<b>+ 0,9</b>	<b>- 1,7</b>	<b>+ 7,9</b>	<b>- 32,4</b>	<b>- 33,0</b>
<b>6. Financement du total :</b>									
6.1 Crédits commerciaux <sup>2</sup> refinancés auprès du secteur non monétaire résident .....	+ 0,8	+ 2,3	- 3,4	- 1,1	+ 0,7	+ 4,7	+ 5,1	- 9,1	- 0,3
6.2 Mouvement des avoirs extérieurs nets des organismes principalement monétaires :									
6.21 Banques belges et luxembourgeoises :									
6.211 Crédits commerciaux <sup>2</sup> .....	- 0,1	- 8,2	- 1,3	- 0,8	+ 12,4	+ 10,5	- 6,5	+ 0,1	- 3,5
6.212 Autres :									
6.2121 Francs belges et luxem. ....	- 4,7	+ 35,0	+ 6,9	- 21,1	- 15,2	- 4,0	- 14,5	- 39,2	+ 25,7
6.2122 Monnaies étrangères ....	+ 16,6	+ 15,6	+ 21,7	- 36,0	- 29,7	- 10,6	+ 17,5	+ 1,3	- 24,1
6.22 Organismes divers :									
6.221 Crédits commerciaux <sup>2</sup> .....	+ 3,2	+ 1,6	- 4,7	0,0	+ 10,7	- 8,7	- 2,0	0,0	+ 1,4
6.222 Autres .....	0,0	- 0,2	+ 0,2	0,0	0,0	0,0	0,0	0,0	0,0
6.23 B.N.B. :									
6.231 Crédits commerciaux <sup>2</sup> .....	- 5,0	+ 9,1	+ 12,6	- 6,0	- 24,6	- 0,9	+ 0,5	+ 4,0	- 5,8
6.232 Autres (réserv. de change nettes) ..	- 30,4	- 49,6	- 36,8	+ 50,1	+ 46,6	+ 7,3	+ 7,8	+ 10,5	- 26,4
<i>p.m. Mouvement des droits de tirage spéciaux résultant d'allocations .....</i>	—	—	—	—	—	—	—	—	—

N.B. Pour la méthodologie de la balance des paiements de l'Union Economique Belgo-Luxembourgeoise : voir « Références bibliographiques ».

<sup>1</sup> Voir tableau IX-1, note <sup>1</sup>.

<sup>2</sup> Voir tableau IX-1, note <sup>2</sup>.

### IX - 3. — BALANCE GENERALE DES PAIEMENTS SUR BASE DES TRANSACTIONS

Recettes et dépenses trimestrielles

(milliards de francs)

	1985			1985		
	* 2 <sup>e</sup> trimestre			* 3 <sup>e</sup> trimestre		
	Recettes	Dépenses	Solde	Recettes	Dépenses	Solde
<b>1. Transactions sur biens et services :</b>						
1.1 Transactions sur marchandises :						
1.11 Exportations et importations .....	711,2	716,1	- 4,9	653,1	661,8	- 8,7
1.12 Travail à façon .....	28,3	14,8	+ 13,5	24,6	12,6	+ 12,0
1.13 Opérations d'arbitrage (nettes) .....	0,7	—	+ 0,7	8,8	—	+ 8,8
1.2 Frets et assurances pour le transport de marchandises .....	41,7	36,1	+ 5,6	41,7	34,1	+ 7,6
1.3 Autres frais de transport .....	20,5	21,0	- 0,5	19,6	21,4	- 1,8
1.4 Déplacements à l'étranger .....	27,7	30,2	- 2,5	30,8	46,4	- 15,6
1.5 Revenus de placements et d'investissements ..	311,1	318,3	- 7,2	283,4	280,1	+ 3,3
1.6 Transactions des pouvoirs publics non comprises ailleurs .....	18,7	3,8	+ 14,9	18,5	5,0	+ 13,5
1.7 Autres :						
1.71 Travailleurs frontaliers .....	6,3	5,0	+ 1,3	6,3	4,8	+ 1,5
1.72 Autres .....	58,9	66,3	- 7,4	63,7	66,7	- 3,0
<b>Total 1</b> ....	1.225,1	1.211,6	+ 13,5	1.150,5	1.132,9	+ 17,6
<b>2. Transferts :</b>						
2.1 Transferts privés .....	9,4	11,5	- 2,1	8,2	10,4	- 2,2
2.2 Transferts publics .....	12,9	20,3	- 7,4	10,9	15,8	- 4,9
<b>Total 2</b> ....	22,3	31,8	- 9,5	19,1	26,2	- 7,1
Opérations courantes (Total 1. + 2.) .....	1.247,4	1.243,4	+ 4,0	1.169,6	1.159,1	+ 10,5
<b>3. Mouvement des capitaux des pouvoirs publics :</b>						
3.1 Etat :						
3.11 Engagements .....	14,7	42,8	- 28,1	25,3	27,4	- 2,1
3.12 Avoirs .....	0,0	0,8	- 0,8	0,0	0,5	- 0,5
3.2 Autres pouvoirs publics .....	1,7	1,6	+ 0,1	3,4	4,9	- 1,5
<b>Total 3</b> ....	16,4	45,2	- 28,8	28,7	32,8	- 4,1
<b>4. Mouvement des capitaux des entreprises<sup>1</sup> et particuliers :</b>						
4.1 Crédits commerciaux <sup>2</sup> (chiffres nets) .....	—	17,2	- 17,2	5,5	—	+ 5,5
4.2 Autres :						
4.21 Organismes publics d'exploitation .....	7,2	4,5	+ 2,7	11,2	14,3	- 3,1
4.22 Interméd. financiers du secteur public ..	7,6	2,3	+ 5,3	0,5	1,6	- 1,1
4.23 Secteur privé :						
4.231 Investissem. et placements belgo-luxembourgeois à l'étranger :						
4.2311 Valeurs mob. (chiff. nets) .....	—	37,0	- 37,0	—	27,5	- 27,5
4.2312 Investissements directs ..	13,7	12,0	+ 1,7	6,3	18,0	- 11,7
4.2313 Immeubles .....	1,0	1,3	- 0,3	0,9	1,3	- 0,4
4.2314 Autres (chiffres nets) ...	—	3,6	- 3,6	4,9	—	+ 4,9
4.232 Investissements et placements étrangers en U.E.B.L. :						
4.2321 Valeurs mob. (chiff. nets) ..	7,1	—	+ 7,1	1,7	—	+ 1,7
4.2322 Investissements directs ..	12,6	3,3	+ 9,3	8,8	3,0	+ 5,8
4.2323 Immeubles .....	1,5	0,5	+ 1,0	2,3	0,7	+ 1,6
4.2324 Autres (chiffres nets) ...	22,4	—	+ 22,4	—	25,1	- 25,1
<b>Total 4</b> ....	73,1	81,7	- 8,6	42,1	91,5	- 49,4
<b>5. Erreurs et omissions (nettes) .....</b>	1,0	—	+ 1,0	10,0	—	+ 10,0
<b>Total 1 à 5</b> ....	1.337,9	1.370,3	- 32,4	1.250,4	1.283,4	- 33,0
<b>6. Financement du total :</b>						
6.1 Crédits commerciaux <sup>2</sup> refinancés auprès du secteur non monétaire résident .....	—	—	- 9,1	—	—	- 0,3
6.2 Mouvement des avoirs extérieurs nets des organismes principalement monétaires :						
6.21 Banques belges et luxembourgeoises :						
6.211 Crédits commerciaux <sup>2</sup> .....	—	—	+ 0,1	—	—	- 3,5
6.212 Autres :						
6.2121 Francs belges et luxem. ....	—	—	- 39,2	—	—	+ 25,7
6.2122 Monnaies étrangères ....	—	—	+ 1,3	—	—	- 24,1
6.22 Organismes divers :						
6.221 Crédits commerciaux <sup>2</sup> .....	—	—	0,0	—	—	+ 1,4
6.222 Autres .....	—	—	0,0	—	—	0,0
6.23 B.N.B. :						
6.231 Crédits commerciaux <sup>2</sup> .....	—	—	+ 4,0	—	—	- 5,8
6.232 Autres (réserv. de change nettes) ..	—	—	+ 10,5	—	—	- 26,4
p.m. Mouvement des droits de tirage spéciaux résultant d'allocations .....	—	—	—	—	—	—

N.B. Pour la méthodologie de la balance des paiements de l'Union Economique Belgo-Luxembourgeoise : voir « Références bibliographiques ».

<sup>1</sup> Voir tableau IX-1, note 1.  
<sup>2</sup> Voir tableau IX-1, note 2.

**IX - 4. — BALANCE GENERALE DES PAIEMENTS SUR BASE DE CAISSE <sup>1</sup>**

(Soldes en milliards de francs)

	* 1984	* 1985	* 1984			* 1985				* 1986
	Année		2 <sup>e</sup> trimestre	3 <sup>e</sup> trimestre	4 <sup>e</sup> trimestre	1 <sup>er</sup> trimestre	2 <sup>e</sup> trimestre	3 <sup>e</sup> trimestre	4 <sup>e</sup> trimestre	1 <sup>er</sup> trimestre
<b>1. Transactions sur biens et services :</b>										
1.1 Transactions sur marchandises :										
1.11 Exportations et importations .....	- 72,8	- 38,6	- 22,2	+ 0,9	- 20,1	- 6,8	- 24,3	- 3,7	- 3,8	- 10,0
1.12 Travail à façon .....	+ 58,9	+ 45,7	+ 21,2	+ 6,3	+ 16,9	+ 12,1	+ 13,5	+ 12,0	+ 8,1	+ 16,5
1.13 Opérations d'arbitrage .....	+ 25,5	+ 12,8	+ 7,8	+ 1,8	+ 14,6	+ 3,5	+ 0,7	+ 8,8	- 0,2	+ 11,1
1.2 Frets et assurances pour le transport de marchandises .....	+ 14,5	+ 26,2	+ 3,7	+ 3,3	+ 4,3	+ 5,5	+ 5,6	+ 7,6	+ 7,5	+ 6,7
1.3 Autres frais de transport .....	+ 3,0	- 5,1	+ 1,4	+ 0,4	- 0,4	- 1,0	- 0,5	- 1,8	- 1,8	- 3,6
1.4 Déplacements à l'étranger .....	- 16,8	- 23,0	- 3,5	- 12,1	+ 2,6	- 4,3	- 2,5	- 15,6	- 0,6	- 5,1
1.5 Revenus de placements et d'investissements ..	- 3,5	- 11,9	- 11,3	+ 1,3	+ 11,0	- 11,4	- 7,2	+ 3,3	+ 3,4	+ 0,1
1.6 Transactions des pouvoirs publics non comprises ailleurs .....	+ 54,6	+ 59,0	+ 13,2	+ 13,9	+ 14,4	+ 13,7	+ 14,9	+ 13,5	+ 16,9	+ 13,6
1.7 Autres :										
1.71 Travailleurs frontaliers .....	+ 5,4	+ 4,9	+ 2,0	+ 1,1	+ 1,5	+ 1,2	+ 1,3	+ 1,5	+ 0,9	+ 1,7
1.72 Autres .....	- 19,4	- 18,1	- 4,8	- 2,3	- 7,0	- 5,5	- 7,4	- 3,0	- 2,2	- 3,4
<b>Total 1 .....</b>	<b>+ 49,4</b>	<b>+ 51,9</b>	<b>+ 7,5</b>	<b>+ 14,6</b>	<b>+ 37,8</b>	<b>+ 7,0</b>	<b>- 5,9</b>	<b>+ 22,6</b>	<b>+ 28,2</b>	<b>+ 27,6</b>
<b>2. Transferts :</b>										
2.1 Transferts privés .....	- 10,0	- 7,4	- 3,3	- 3,4	- 0,8	- 0,6	- 2,1	- 2,2	- 2,5	- 2,1
2.2 Transferts publics .....	- 40,9	- 31,6	- 10,5	- 8,3	- 10,2	- 9,8	- 7,4	- 4,9	- 9,5	- 9,0
<b>Total 2 .....</b>	<b>- 50,9</b>	<b>- 39,0</b>	<b>- 13,8</b>	<b>- 11,7</b>	<b>- 11,0</b>	<b>- 10,4</b>	<b>- 9,5</b>	<b>- 7,1</b>	<b>- 12,0</b>	<b>- 11,1</b>
Opérations courantes (Total 1. + 2.) .....	- 1,5	+ 12,9	- 6,3	+ 2,9	+ 26,8	- 3,4	- 15,4	+ 15,5	+ 16,2	+ 16,5
<b>3. Mouvement des capitaux des pouvoirs publics :</b>										
3.1 Etat :										
3.11 Engagements .....	+ 88,1	+ 25,8	+ 33,8	+ 12,1	- 14,5	+ 21,0	- 28,1	- 2,1	+ 35,0	+ 41,6
3.12 Avoirs .....	- 6,7	- 5,3	- 1,7	- 2,8	- 1,2	0,0	- 0,8	- 0,5	- 4,0	- 0,5
3.2 Autres pouvoirs publics .....	+ 1,7	- 2,9	0,0	+ 1,2	+ 0,3	- 0,1	+ 0,1	- 1,5	- 1,4	- 0,8
<b>Total 3 .....</b>	<b>+ 83,1</b>	<b>+ 17,6</b>	<b>+ 32,1</b>	<b>+ 10,5</b>	<b>- 15,4</b>	<b>+ 20,9</b>	<b>- 28,8</b>	<b>- 4,1</b>	<b>+ 29,6</b>	<b>+ 40,3</b>
<b>4. Mouvement des capitaux des entreprises<sup>2</sup> et particuliers :</b>										
4.1 Crédits commerciaux <sup>3</sup> .....	- 3,0	- 4,8	- 9,7	+ 10,8	- 4,8	- 1,8	+ 2,2	+ 0,5	- 5,7	- 0,4
4.2 Autres :										
4.21 Organismes publics d'exploitation .....	+ 7,0	- 3,8	+ 0,1	+ 3,0	+ 4,2	+ 0,7	+ 2,7	- 3,1	- 4,1	- 2,9
4.22 Interméd. financiers du secteur public ..	+ 1,9	- 14,2	- 2,1	+ 4,7	- 2,3	- 14,3	+ 5,3	- 1,1	- 4,1	+ 3,0
4.23 Secteur privé :										
4.231 Investissem. et placements belgo-luxembourgeois à l'étranger :										
4.2311 Valeurs mob. ....	- 113,2	- 119,9	- 27,6	- 19,6	- 30,5	- 18,9	- 37,0	- 27,5	- 36,5	- 38,1
4.2312 Investissements directs ..	- 16,3	- 13,7	- 7,7	- 7,7	- 3,7	+ 9,0	+ 1,7	- 11,7	- 12,7	- 1,5
4.2313 Immeubles .....	- 0,8	- 0,9	- 0,2	- 0,2	- 0,3	+ 0,1	- 0,3	- 0,4	- 0,3	- 0,2
4.2314 Autres .....	- 5,8	+ 4,5	+ 3,1	- 9,0	+ 3,4	- 8,2	- 3,6	+ 4,9	+ 11,4	- 14,3
4.232 Investissements et placements étrangers en U.E.B.L. :										
4.2321 Valeurs mob. ....	- 1,2	+ 20,5	- 2,4	+ 0,2	+ 1,0	+ 3,2	+ 7,1	+ 1,7	+ 8,5	+ 11,3
4.2322 Investissements directs ..	+ 20,8	+ 56,9	- 2,7	+ 7,6	+ 16,5	+ 16,3	+ 9,3	+ 5,8	+ 25,5	- 0,3
4.2323 Immeubles .....	+ 3,0	+ 3,9	+ 1,0	+ 0,2	+ 0,9	+ 0,9	+ 1,0	+ 1,6	+ 0,4	+ 0,8
4.2324 Autres .....	+ 18,8	0,0	+ 9,4	- 2,1	- 3,2	+ 7,9	+ 22,4	- 25,1	- 5,2	+ 1,5
<b>Total 4 .....</b>	<b>- 88,8</b>	<b>- 71,5</b>	<b>- 38,8</b>	<b>- 12,1</b>	<b>- 18,8</b>	<b>- 5,1</b>	<b>+ 10,8</b>	<b>- 54,4</b>	<b>- 22,8</b>	<b>- 41,1</b>
<b>5. Erreurs et omissions .....</b>	<b>- 13,3</b>	<b>- 0,7</b>	<b>- 1,9</b>	<b>- 0,4</b>	<b>+ 5,7</b>	<b>- 4,5</b>	<b>+ 1,0</b>	<b>+ 10,0</b>	<b>- 7,2</b>	<b>+ 3,4</b>
<b>Total 1 à 5 .....</b>	<b>- 20,5</b>	<b>- 41,7</b>	<b>- 14,9</b>	<b>+ 0,9</b>	<b>- 1,7</b>	<b>+ 7,9</b>	<b>- 32,4</b>	<b>- 33,0</b>	<b>+ 15,8</b>	<b>+ 19,1</b>
<b>6. Financement du total :</b>										
6.1 Crédits commerciaux <sup>3</sup> refinancés auprès du secteur non monétaire résident .....	+ 0,9	- 10,1	- 1,1	+ 0,7	+ 4,7	+ 5,1	- 9,1	- 0,3	- 5,8	+ 3,8
6.2 Mouvement des avoirs extérieurs nets des organismes principalement monétaires :										
6.21 Banques belges et luxembourgeoises :										
6.211 Crédits commerciaux <sup>3</sup> .....	+ 20,8	- 7,0	- 0,8	+ 12,4	+ 10,5	- 6,5	+ 0,1	- 3,5	+ 2,9	+ 0,2
6.212 Autres :										
6.2121 Francs belges et luxem. .	- 33,4	- 23,0	- 21,1	- 15,2	- 4,0	- 14,5	- 39,2	+ 25,7	+ 5,0	+ 41,5
6.2122 Monnaies étrangères ....	- 54,6	+ 1,8	- 36,0	- 29,7	- 10,6	+ 17,5	+ 1,3	- 24,1	+ 7,1	- 19,3
6.22 Organismes divers :										
6.221 Crédits commerciaux <sup>3</sup> .....	- 2,7	+ 0,1	0,0	+ 10,7	- 8,7	- 2,0	0,0	+ 1,4	+ 0,7	- 2,2
6.222 Autres .....	+ 0,2	0,0	0,0	0,0	0,0	0,0	0,0	0,0	0,0	0,0
6.23 B.N.B. :										
6.231 Crédits commerciaux <sup>3</sup> .....	- 18,9	+ 4,9	- 6,0	- 24,6	- 0,9	+ 0,5	+ 4,0	- 5,8	+ 6,2	- 7,3
6.232 Autres (réserv. de change nettes)	+ 67,2	- 8,4	+ 50,1	+ 46,6	+ 7,3	+ 7,8	+ 10,5	- 26,4	- 0,3	+ 2,4
<i>p.m. Mouvement des droits de tirage spéciaux résultant d'allocations .....</i>	—	—	—	—	—	—	—	—	—	—

N.B. Pour la méthodologie de la balance des paiements de l'Union Economique Belgo-Luxembourgeoise : voir « Références bibliographiques ».

<sup>1</sup> Cette balance est en fait établie partiellement sur base des transactions, puisque les opérations courantes sont estimées en tenant compte, d'une part, des crédits commerciaux mobilisés

auprès des banques belges et luxembourgeoises et, d'autre part, des crédits commerciaux non mobilisés représentatifs de travail à façon et d'arbitrage.

<sup>2</sup> Voir tableau IX-1, note <sup>1</sup>.

<sup>3</sup> Voir tableau IX-1, note <sup>2</sup>.



## IX - 5. — OPERATIONS AVEC L'ETRANGER, OPERATIONS EN MONNAIES ETRANGERES DES RESIDENTS AVEC LES BANQUES BELGES ET LUXEMBOURGEOISES ET OPERATIONS DE CHANGE A TERME<sup>1</sup>

(milliards de francs)

	1982	1983	* 1984	* 1985	* 1985			* 1986
					2 <sup>e</sup> trimestre	3 <sup>e</sup> trimestre	4 <sup>e</sup> trimestre	1 <sup>er</sup> trimestre
1. Opérations courantes (rubriques 1 et 2 des tableaux IX-1 à 3) ..	- 110,2	- 22,1	- 2,6	.	+ 4,0	+ 10,5	.	.
1bis. Opérations courantes sur base de caisse (rubriques 1 et 2 du tableau IX-4) .....	- 112,8	- 42,6	- 1,5	+ 12,9	- 15,4	+ 15,5	+ 16,2	+ 16,5
2. Mouvement des capitaux des pouvoirs publics :								
2.1 Rubrique 3 de la balance générale des paiements .....	+ 129,2	+ 28,9	+ 83,1	+ 17,6	- 28,8	- 4,1	+ 29,6	+ 40,3
2.2 Augmentation (+) ou diminution (-) de la dette en monnaies étrangères envers les banques belges et luxembourgeoises .....	+ 103,9	+ 92,4	+ 68,1	+ 22,9	+ 21,8	+ 2,9	- 2,8	+ 58,1
2.3 Augmentation (-) ou diminution (+) de l'encours des monnaies étrangères à recevoir à terme de la B.N.B. ....	0,0	0,0	0,0	0,0	+ 0,2	- 5,9	+ 5,9	0,0
3. Mouvement des crédits commerciaux :								
3.1 Augmentation (-) ou diminution (+) des traites représentatives de ventes de biens et de services à l'étranger qui ont été mobilisées auprès des banques belges et luxembourgeoises .....	+ 1,8	- 10,9	- 0,1	+ 12,1	+ 5,0	+ 8,2	- 4,0	+ 5,5
3.2 Augmentation (-) ou diminution (+) de l'excédent des crédits consentis à des importateurs non-résidents sur les crédits reçus par des importateurs résidents, et qui n'ont pas été mobilisés auprès des banques belges et luxembourgeoises .....	- 2,6	- 20,5	+ 1,1	.	- 19,4	+ 5,0	.	.
3.3 Augmentation (-) ou diminution (+) de l'excédent des autres crédits consentis à des non-résidents sur les autres crédits reçus par des résidents .....	- 2,9	+ 2,5	- 3,0	- 4,8	+ 2,2	+ 0,5	- 5,7	- 0,4
4. Mouvement des autres capitaux des entreprises <sup>2</sup> et particuliers :								
4.1 Rubrique 4.2 de la balance générale des paiements .....	- 2,9	- 28,9	- 85,8	- 66,7	+ 8,6	- 54,9	- 17,1	- 40,7
4.2 Mouvement des avoirs et engagements en monnaies étrangères des résidents vis-à-vis des banques belges et luxembourgeoises :								
4.21 Augmentation (-) ou diminution (+) d'avoirs :								
4.211 Créances en monnaies étrangères .....	- 8,8	- 74,2	- 280,0	- 16,7	- 18,1	+ 71,9	+ 31,0	- 12,5
4.212 Encours des monnaies étrangères à recevoir à terme .....	+ 9,5	- 79,3	- 7,8	- 210,6	+ 120,5	- 71,3	- 111,7	- 201,0
4.22 Augmentation (+) ou diminution (-) d'engagements :								
4.221 Endettement en monnaies étrangères .....	- 25,7	+ 93,6	+ 279,2	+ 26,2	+ 11,3	- 77,6	- 3,7	+ 10,7
4.222 Encours des monnaies étrangères à livrer à terme .....	- 13,1	+ 98,9	+ 27,1	+ 238,4	- 128,3	+ 86,0	+ 133,3	+ 233,0
5. Mouvement des avoirs et engagements en francs belges et luxembourgeois des non-résidents vis-à-vis des banques belges et luxembourgeoises et des autres organismes principalement monétaires :								
5.1 Augmentation (+) ou diminution (-) de l'excédent des avoirs sur les engagements au comptant .....	+ 16,4	- 40,9	+ 33,2	+ 23,0	+ 39,2	- 25,7	- 5,0	- 41,5
5.2 Augmentation (+) ou diminution (-) de l'excédent de l'encours des francs belges et luxembourgeois à recevoir à terme sur l'encours des francs belges et luxembourg. à livrer à terme ..	- 22,2	+ 1,3	+ 18,8	- 29,4	+ 20,9	- 9,9	- 25,2	- 71,3
6. Position de change <sup>3</sup> des banques belges et luxembourgeoises :								
6.1 Augment. (-) ou diminut. (+) de la position au comptant ..	- 118,0	- 40,5	- 26,4	- 43,2	- 18,1	+ 27,0	- 32,4	- 38,8
6.2 Augment. (-) ou diminut. (+) de la position à terme .....	+ 25,8	- 20,9	- 38,1	+ 1,6	- 13,1	- 4,8	+ 3,6	+ 39,3
7. Erreurs et omissions :								
7.1 Rubrique 5 de la balance générale des paiements .....	- 9,1	+ 5,9	- 13,3	- 0,7	+ 1,0	+ 10,0	- 7,2	+ 3,4
7.2 Discordances dans les statistiques des opérations au comptant en monnaies étrangères avec les résidents .....	- 8,6	- 7,4	+ 13,7	+ 9,0	+ 1,8	- 0,1	+ 0,8	+ 1,8
<b>Total 1 à 7<sup>4</sup> ...</b>	<b>- 37,5</b>	<b>- 22,1</b>	<b>+ 67,2</b>	<b>- 8,4</b>	<b>+ 10,7</b>	<b>- 32,3</b>	<b>+ 5,6</b>	<b>+ 2,4</b>
8. Contreparties du total dans la situation de la B.N.B. [Augmentation (+) ; diminution (-)] :								
8.1 Encaisse en or .....	0,0	0,0	0,0	0,0	0,0	0,0	0,0	0,0
8.2 Avoirs détenus auprès du F.M.I. ....	- 0,8	- 4,6	+ 3,1	- 8,3	- 4,5	- 1,6	- 2,3	+ 2,3
8.3 Avoirs nets sur le F.E.C.O.M. :								
8.31 Ecus .....	+ 48,5	+ 34,2	+ 26,1	+ 32,2	0,0	0,0	0,0	0,0
8.32 Autres .....	- 14,3	- 32,6	+ 48,7	0,0	0,0	0,0	0,0	0,0
8.4 Avoirs nets en monnaies étrangères :								
8.41 Avoirs nets au comptant .....	- 73,8	- 19,2	- 11,3	- 31,6	+ 15,5	- 24,7	+ 3,2	- 2,3
8.42 Excédent de l'encours des monnaies étrangères à recevoir à terme sur l'encours des monnaies étrangères à livrer à terme .....	0,0	0,0	0,0	0,0	+ 0,2	- 5,9	+ 5,9	0,0
8.5 Avoirs nets en francs belges sur les non-résidents :								
8.51 Avoirs au comptant .....	+ 2,9	+ 0,1	+ 0,6	- 0,7	- 0,5	- 0,1	- 1,2	+ 2,4
8.52 Excédent de l'encours des francs belges à recevoir à terme sur l'encours des francs belges à livrer à terme .....	0,0	0,0	0,0	0,0	0,0	0,0	0,0	0,0

N.B. Pour la méthodologie de la Balance des paiements de l'Union Economique Belgo-Luxembourgeoise : voir « Références bibliographiques ».

<sup>1</sup> Non compris, en ce qui concerne les opérations de change à terme, les achats et ventes, par les résidents et les non-résidents, de monnaies étrangères contre monnaies étrangères.

<sup>2</sup> Non compris les organismes principalement monétaires.

<sup>3</sup> Excédent des avoirs en monnaies étrangères sur les engagements en monnaies étrangères.

<sup>4</sup> Pour les périodes où seule la balance des paiements « sur base de caisse » a pu être établie (voir tableau IX-4) : total des rubriques 1bis à 7.

## IX - 6. — MONNAIES UTILISEES POUR LES REGLEMENTS D'IMPORTATIONS ET D'EXPORTATIONS<sup>1</sup>

(pourcentage du total)

	Monnaies des pays de la C.E.E.								Dollar des Etats-Unis	Autres
	Franc belge et luxembourgeois	Mark allemand	Franc français	Florin des Pays-Bas	Livre sterling	Lire italienne	Autres	Total		
<b>Paiements d'importations</b>										
1978 .....	28,1	18,9	11,1	8,5	4,4	2,0	0,4	73,4	22,0	4,6
1979 .....	28,4	18,3	10,5	8,2	4,9	1,9	0,4	72,6	23,4	4,0
1980 .....	27,5	16,9	10,6	8,3	4,4	1,9	0,3	69,9	26,1	4,0
1981 .....	26,6	16,3	9,5	8,3	2,9	1,6	0,3	65,5	30,2	4,3
1982 .....	23,9	17,3	10,0	8,7	3,5	1,8	0,3	65,5	29,9	4,6
1983 .....	25,1	17,9	10,1	8,4	3,8	2,0	0,3	67,6	27,1	5,3
1984 .....	26,3	18,0	10,3	8,7	3,9	1,9	0,3	69,4	25,6	5,0
1985 .....	28,2	18,4	10,5	8,7	3,5	2,0	0,3	71,6	23,4	5,0
1983 6 premiers mois .....	25,4	17,7	10,0	8,9	3,8	1,9	0,3	68,0	26,8	5,2
9 premiers mois .....	25,3	17,7	10,1	8,5	3,9	2,0	0,3	67,8	27,0	5,2
1984 3 premiers mois .....	26,1	18,0	10,4	8,8	4,2	1,8	0,3	69,6	25,3	5,1
6 premiers mois .....	26,7	17,8	10,4	8,9	4,0	1,9	0,3	70,0	24,9	5,1
9 premiers mois .....	26,5	18,0	10,5	8,8	4,0	1,9	0,3	70,0	25,0	5,0
1985 3 premiers mois .....	26,6	16,4	9,3	8,4	3,5	1,8	0,3	66,3	28,5	5,2
6 premiers mois .....	27,8	17,4	9,9	8,6	3,3	1,9	0,3	69,2	25,9	4,9
9 premiers mois .....	28,0	18,0	10,2	8,7	3,3	2,0	0,3	70,5	24,6	4,9
1986 3 premiers mois .....	30,0	20,2	10,7	9,4	3,6	2,0	0,3	76,2	18,2	5,6
<b>Recettes d'exportations</b>										
1978 .....	44,4	17,4	12,0	7,4	2,3	1,4	0,2	85,1	12,6	2,3
1979 .....	42,2	17,9	13,0	7,2	2,6	2,1	0,3	85,3	12,5	2,2
1980 .....	41,2	17,0	13,6	7,3	2,9	2,5	0,3	84,8	12,9	2,3
1981 .....	39,0	16,8	13,2	6,8	3,0	2,0	0,3	81,1	16,2	2,7
1982 .....	35,4	17,5	14,3	7,0	3,5	2,4	0,4	80,5	16,7	2,8
1983 .....	34,8	18,2	14,1	7,4	3,8	2,3	0,4	81,0	16,0	3,0
1984 .....	34,9	17,7	13,2	7,4	4,0	2,5	0,5	80,2	16,6	3,2
1985 .....	35,0	18,0	14,5	7,6	4,4	2,6	0,5	82,6	13,9	3,5
1983 6 premiers mois .....	34,9	18,2	14,4	7,0	3,6	2,5	0,4	81,0	16,1	2,9
9 premiers mois .....	34,7	18,1	14,3	7,2	3,9	2,4	0,4	81,0	16,0	3,0
1984 3 premiers mois .....	34,7	18,1	13,6	7,1	4,2	2,3	0,5	80,5	16,5	3,0
6 premiers mois .....	35,4	17,9	13,6	7,3	4,0	2,3	0,5	81,0	15,9	3,1
9 premiers mois .....	34,9	17,5	13,5	7,4	4,0	2,5	0,5	80,3	16,6	3,1
1985 3 premiers mois .....	33,7	16,6	14,0	7,2	4,0	2,8	0,5	78,8	17,9	3,3
6 premiers mois .....	34,3	17,4	14,0	7,4	4,3	2,7	0,5	80,6	16,0	3,4
9 premiers mois .....	34,6	17,7	14,3	7,5	4,4	2,7	0,5	81,7	14,8	3,5
1986 3 premiers mois .....	36,4	18,4	16,5	7,4	4,1	3,0	0,6	86,4	9,9	3,7

<sup>1</sup> A l'exclusion des paiements de faible importance, des opérations d'arbitrage et des transactions sur diamants.

Références bibliographiques : *Statistiques Economiques belges 1970-1980. Bulletin de la Banque Nationale de Belgique* : XLVIII<sup>e</sup> année, tome I, n° 1 janvier 1973 : « Une nouvelle statistique : opérations avec l'étranger, opérations en monnaies étrangères des résidents avec les organismes monétaires belges et luxembourgeois et opérations de change à terme » ; LIII<sup>e</sup> année, tome I, n° 6 juin 1978 : « La méthodologie de la

balance des paiements de l'Union Economique Belgo-Luxembourgeoise » ; LIV<sup>e</sup> année, tome I, n° 1 janvier 1979 : « Réforme des données publiées au chapitre IX » ; LVIII<sup>e</sup> année, tome I, n° 3, mars 1983 : « Modifications apportées au chapitre IX » ; LX<sup>e</sup> année, tome II, n° 3, septembre 1985 : « La balance des paiements de l'Union Economique Belgo-Luxembourgeoise en 1983 sur la base des transactions ». *Rapports de la B.N.B. La méthodologie de la balance des paiements de l'Union Economique Belgo-Luxembourgeoise*, Eurostat, 1984.

## X. — MARCHÉ DES CHANGES

### 1a. — COURS OFFICIELS ARRÊTÉS PAR LES BANQUIERS RÉUNIS EN CHAMBRE DE COMPENSATION À BRUXELLES

Chiffres annuels

(francs belges)

Source : Cote de la Bourse de Fonds Publics et de Change de Bruxelles.

Moyennes journalières <sup>1</sup>	1 dollar U.S.	1 mark allemand	100 yens	1 franc français	1 livre sterling	100 livres italiennes	1 dollar canadien	1 florin des Pays-Bas	1 couronne suédoise	1 franc suisse	100 pesetas	1 couronne danoise	100 schillings autrichiens	1 couronne norvégienne	1 mark finlandais	100 escudos	1 zaïre	1 punt irlandais <sup>2</sup>	1 Ecu <sup>3</sup>
1977 .....	35,84	15,44	13,39	7,29	62,55	4,06	33,75	14,60	8,03	14,95	47,70	5,97	216,99	6,73	8,92	94,41	41,84	—	—
1978 .....	31,49	15,68	15,08	6,99	60,39	3,71	27,66	14,55	6,97	17,69	41,14	5,71	216,97	6,03	7,65	71,43	38,20	—	—
1979 .....	29,31	16,00	13,46	6,89	62,19	3,53	25,03	14,62	6,84	17,63	43,70	5,58	219,50	5,79	7,54	60,16	17,36	60,36	—
1980 .....	29,22	16,09	12,97	6,92	68,01	3,42	25,01	14,71	6,91	17,45	40,83	5,19	226,10	5,92	7,85	58,68	10,63	60,09	—
1981 .....	37,13	16,43	16,85	6,84	74,84	3,27	30,98	14,89	7,35	18,94	40,26	5,21	233,25	6,47	8,61	60,65	8,99	59,75	—
1982 .....	45,76	18,83	18,38	6,96	79,80	3,38	37,08	17,11	7,31	22,52	41,63	5,48	267,88	7,09	9,50	57,99	7,94	64,84	—
1983 .....	51,18	20,01	21,55	6,72	77,50	3,37	41,52	17,91	6,66	24,34	35,68	5,59	284,50	7,00	9,18	46,77	6,36	63,58	—
1984 .....	57,79	20,31	24,32	6,61	76,98	3,29	44,63	18,01	6,98	24,61	35,93	5,58	288,81	7,08	9,61	39,62	1,61	62,60	45,06
1985 Année .....	59,36	20,18	24,91	6,61	76,33	3,11	43,50	17,89	6,89	24,21	34,87	5,60	287,18	6,90	9,56	34,58	1,21	62,80	44,91
du 1-1 au 19-7 ...	63,32	20,10	25,03	6,59	75,94	3,19	46,54	17,80	6,99	23,89	35,93	5,61	286,19	6,98	9,65	35,90	1,36	62,80	44,93
du 22-7 au 31-12 .	54,48	20,26	24,76	6,64	76,80	3,01	39,74	18,00	6,76	24,60	33,57	5,59	288,41	6,80	9,46	32,95	1,03	62,81	44,89

<sup>1</sup> Pour les périodes composant les années 1977 à 1984, veuillez consulter les publications antérieures.

<sup>2</sup> Le punt irlandais est coté en Bourse à partir du 13 mars 1979.

<sup>3</sup> L'Ecu est coté en Bourse à partir du 3 septembre 1984.

## X - 1b. — COURS OFFICIELS ARRETES PAR LES BANQUIERS REUNIS EN CHAMBRE DE COMPENSATION A BRUXELLES

Chiffres trimestriels et mensuels

(francs belges)

Source : Cote de la Bourse de Fonds Publics et de Change de Bruxelles.

Moyennes journalières	1 dollar U.S.	1 mark allemand	100 yens	1 franc français	1 livre sterling	100 liras italiennes	1 dollar canadien	1 florin des Pays-Bas	1 couronne suédoise	1 franc suisse	100 pesetas	1 couronne danoise	100 schillings autrichiens	1 couronne norvégienne	1 mark finlandais	100 escudos	1 zaïre	1 punt irlandais	1 Ecu <sup>1</sup>
1984 2 <sup>e</sup> trimestre .....	55,30	20,39	24,07	6,63	77,15	3,30	42,77	18,10	6,90	24,61	36,14	5,56	290,05	7,14	9,59	40,24	1,56	62,47	—
3 <sup>e</sup> trimestre .....	58,96	20,21	24,23	6,59	76,49	3,28	44,91	17,92	7,01	24,16	35,73	5,55	287,92	7,05	9,64	38,66	1,59	62,30	45,21
4 <sup>e</sup> trimestre .....	61,60	20,17	25,05	6,58	74,94	3,26	46,73	17,88	7,07	24,49	36,12	5,60	287,09	6,96	9,68	37,76	1,57	62,60	45,01
1985 1 <sup>er</sup> trimestre .....	65,33	20,07	25,37	6,56	72,80	3,23	48,26	17,75	7,04	23,73	36,31	5,61	285,71	6,97	9,63	36,50	1,48	62,49	44,66
2 <sup>e</sup> trimestre .....	62,16	20,14	24,81	6,60	78,07	3,16	45,38	17,84	6,95	23,99	35,74	5,61	286,60	6,99	9,67	35,51	1,28	63,04	45,12
3 <sup>e</sup> trimestre .....	57,58	20,20	24,15	6,62	79,15	3,04	42,34	17,96	6,85	24,51	34,49	5,59	287,56	6,90	9,57	34,06	1,12	63,00	45,13
4 <sup>e</sup> trimestre .....	52,47	20,30	25,31	6,65	75,32	3,00	38,06	18,02	6,71	24,58	32,98	5,60	288,85	6,74	9,40	32,28	0,98	62,69	44,75
1986 1 <sup>er</sup> trimestre .....	48,12	20,46	25,58	6,66	69,22	3,00	34,24	18,13	6,48	24,30	32,58	5,56	291,26	6,56	9,13	31,46	0,87	62,02	44,35
2 <sup>e</sup> trimestre .....	45,88	20,41	26,99	6,42	69,13	2,98	33,15	18,12	6,37	24,58	32,10	5,52	290,53	6,20	8,93	30,62	0,82	62,00	43,92
1985 Juin .....	61,72	20,15	24,81	6,61	79,02	3,16	45,13	17,88	6,97	24,01	35,36	5,61	286,74	7,00	9,69	35,27	1,24	63,12	45,24
Juillet .....	58,77	20,14	24,33	6,62	80,87	3,09	43,46	17,89	6,92	24,31	34,96	5,61	286,70	6,95	9,64	34,73	1,17	63,15	45,30
du 1 <sup>er</sup> au 19 ..	59,43	20,13	24,45	6,62	80,72	3,13	43,92	17,88	6,94	24,15	35,11	5,60	286,62	6,96	9,66	34,93	1,18	63,14	45,34
du 22 au 31 ..	57,35	20,16	24,10	6,62	81,17	3,01	42,48	17,93	6,87	24,66	34,65	5,61	286,86	6,92	9,61	34,32	1,14	63,15	45,22
Août .....	56,48	20,23	23,81	6,62	78,25	3,02	41,61	17,99	6,80	24,64	34,43	5,59	287,96	6,85	9,51	34,00	1,10	63,00	45,04
Septembre .....	57,43	20,23	24,29	6,63	78,26	3,02	41,88	17,99	6,84	24,60	34,07	5,58	288,06	6,89	9,55	33,41	1,07	62,86	45,03
Octobre .....	53,60	20,27	24,96	6,65	76,23	3,00	39,21	17,98	6,74	24,72	33,17	5,59	288,50	6,78	9,43	32,56	1,00	62,72	44,82
Novembre .....	52,39	20,23	25,75	6,64	75,49	2,99	38,05	17,96	6,72	24,63	32,87	5,59	287,78	6,72	9,41	32,26	0,99	62,54	44,66
Décembre .....	51,26	20,39	25,30	6,67	74,13	2,99	36,76	18,11	6,68	24,37	32,88	5,62	290,27	6,70	9,35	31,97	0,94	62,78	44,74
1986 Janvier .....	49,95	20,44	24,95	6,66	71,17	3,00	35,49	18,14	6,58	24,16	32,67	5,58	290,79	6,61	9,22	31,87	0,89	62,21	44,51
Février .....	47,76	20,47	25,89	6,67	68,25	3,01	33,99	18,12	6,46	24,44	32,51	5,55	291,25	6,56	9,10	31,32	0,87	61,93	44,27
Mars .....	46,36	20,48	25,98	6,66	67,96	3,01	33,05	18,14	6,41	24,32	32,54	5,54	291,81	6,50	9,05	31,13	0,84	61,90	44,25
Avril .....	46,28	20,39	26,47	6,43	69,33	2,98	33,37	18,09	6,40	24,37	32,20	5,53	290,44	6,48	9,05	30,90	0,84	61,96	43,93
du 1 <sup>er</sup> au 3 ...	48,27	20,44	26,96	6,65	70,77	3,01	34,67	18,14	6,53	24,53	32,61	5,54	291,42	6,61	9,19	31,62	0,86	61,86	44,43
du 7 au 30 ...	45,95	20,38	26,38	6,40	69,09	2,97	33,15	18,08	6,38	24,35	32,13	5,53	290,28	6,46	9,03	30,78	0,83	61,98	43,84
Mai .....	45,62	20,42	27,29	6,41	69,26	2,98	33,20	18,13	6,37	24,57	32,14	5,52	290,42	6,11	8,92	30,73	0,82	62,12	43,93
Juin .....	45,69	20,43	27,25	6,41	68,83	2,98	32,89	18,15	6,34	24,81	31,97	5,51	290,72	6,00	8,81	30,25	0,81	61,93	43,91

<sup>1</sup> L'Ecu est coté en Bourse à partir du 3 septembre 1984.

**X - 2. — DROIT DE TIRAGE  
SPECIAL**

Moyennes journalières	Cours en francs belges
1978 .....	39,35
1979 .....	37,86
1980 .....	38,04
1981 .....	43,71
1982 .....	50,43
1983 .....	54,64
1984 .....	59,18
1985 .....	60,12
1984 2 <sup>e</sup> trimestre .....	57,81
3 <sup>e</sup> trimestre .....	59,68
4 <sup>e</sup> trimestre .....	61,25
1985 1 <sup>er</sup> trimestre .....	63,17
2 <sup>e</sup> trimestre .....	61,69
3 <sup>e</sup> trimestre .....	59,11
4 <sup>e</sup> trimestre .....	56,55
1986 1 <sup>er</sup> trimestre .....	54,05
2 <sup>e</sup> trimestre .....	53,23
1985 Juin .....	61,54
Juillet .....	59,92
Août .....	58,36
Septembre .....	59,03
Octobre .....	57,09
Novembre .....	56,61
Décembre .....	55,86
1986 Janvier .....	54,84
Février .....	53,91
Mars .....	53,29
Avril .....	53,26
Mai .....	53,22
Juin .....	53,21

**X - 3. — MARCHÉ DU DOLLAR U.S.  
A BRUXELLES**

Marché au comptant			Marché à terme à 3 mois	
Marché réglementé	Marché libre		Marché réglementé	Marché libre (transferts)
	Transferts	Billets		
(Cours en francs belges)			Report (+) ou Déport (-) (% par an des cours du marché au comptant <sup>1</sup> )	
31,49	31,96	32,03	- 0,96	- 1,40
29,31	30,14	30,20	- 1,26	- 1,24
29,22	29,64	29,68	- 0,06	- 0,02
37,13	39,37	39,36	+ 1,29	- 1,77
45,76	49,12	49,12	+ 2,41	+ 0,68
51,18	52,06	52,06	+ 1,54	+ 0,75
57,79	58,65	58,63	+ 0,60	+ 0,37
59,36	59,66	59,73	+ 1,14	+ 1,06
55,30	56,32	56,30	+ 0,26	+ 0,12
58,96	59,49	59,47	- 0,72	- 0,73
61,60	61,93	61,92	+ 0,73	+ 0,73
65,33	65,81	65,55	+ 1,63	+ 1,61
62,16	62,47	62,48	+ 0,97	+ 0,97
57,58	58,09	58,14	+ 1,27	+ 1,01
52,47	52,81	52,79	+ 0,69	+ 0,64
48,12	48,70	48,72	+ 2,75	+ 1,77
45,88	46,19	46,25	+ 0,90	+ 0,81
61,72	62,04	62,09	+ 1,00	+ 1,00
58,77	59,24	59,31	+ 0,92	+ 0,83
56,48	57,11	57,15	+ 1,86	+ 1,32
57,43	57,86	57,86	+ 1,04	+ 0,89
53,60	53,99	54,00	+ 0,70	+ 0,64
52,39	52,72	52,64	+ 0,39	+ 0,39
51,26	51,54	51,55	+ 0,97	+ 0,86
49,95	50,62	50,61	+ 2,48	+ 1,61
47,76	48,28	48,32	+ 2,88	+ 1,69
46,36	46,93	46,96	+ 2,95	+ 2,02
46,28	46,66	46,73	+ 1,71	+ 1,46
45,62	45,86	45,92	+ 0,82	+ 0,82
45,69	46,01	46,06	+ 0,15	+ 0,15

<sup>1</sup> Formule =  $\frac{(\text{Cours du marché à terme} - \text{Cours du marché au comptant}) \times 100 \times 4}{\text{Cours du marché au comptant}}$

**X - 4a. — SYSTEME MONETAIRE EUROPEEN : COURS-PIVOTS DE L'ECU,  
COURS-PIVOTS BILATERAUX ET COURS D'INTERVENTION OBLIGATOIRE  
DU 22 JUILLET 1985 AU 4 AVRIL 1986**

(unités de monnaie nationale)

	BRUXELLES	AMSTERDAM	COPENHAGUE	FRANCFORT	ROME/MILAN	PARIS	DUBLIN
Cours-pivot de l'ECU .....	44,8320	2,52208	8,12857	2,23840	1520,60	6,86402	0,724578
Les valeurs centrales sont les cours-pivots bilatéraux ; les valeurs extrêmes sont les cours d'intervention obligatoire							
100 francs belges .....	—	5,75350	18,5430	5,10600	3601,40	15,6590	1,65300
		5,62561	18,1312	4,99288	3391,77	15,3106	1,61621
		5,50050	17,7270	4,88200	3194,30	14,9700	1,58030
100 florins Pays-Bas .....	1818,00	—	329,630	90,7700	64020,0	278,350	29,3832
	1777,58		322,297	88,7526	60291,5	272,158	28,7295
	1738,00		315,130	86,7800	56786,0	266,100	28,0904
100 couronnes danoises .....	564,100	31,7325	—	28,1650	19863,0	86,3650	9,11680
	551,536	31,0273		27,5375	18706,9	84,4432	8,91396
	539,300	30,3375		26,9250	17618,0	82,5650	8,71570
100 marks allemands .....	2048,35	115,235	371,400	—	72131,0	313,630	33,1015
	2002,85	112,673	363,141		67932,5	306,648	32,3703
	1958,50	110,1675	355,060		63978,0	299,850	31,6455
100 lires italiennes .....	3,13050	0,176100	0,567600	0,156300	—	0,479300	0,0505956
	2,94831	0,165861	0,534563	0,147205		0,451402	0,0476508
	2,77650	0,156200	0,503500	0,138650		0,425150	0,0448775
100 francs français .....	668,000	37,5800	121,110	33,3500	23522,0	—	10,7964
	653,144	36,7434	118,423	32,6107	22153,2		10,5562
	638,600	35,9250	115,780	31,8850	20863,0		10,3214
100 punts irlandais .....	6328,10	356,000	1147,35	316,000	222829,0	968,850	—
	6187,32	348,075	1121,84	308,925	209860,0	947,313	
	6049,65	340,300	1096,87	302,100	197646,0	926,250	

**X - 4a. — SYSTEME MONETAIRE EUROPEEN : COURS-PIVOTS DE L'ECU,  
COURS-PIVOTS BILATERAUX ET COURS D'INTERVENTION OBLIGATOIRE  
DEPUIS LE 6 AVRIL 1986**

(unités de monnaie nationale)

	BRUXELLES	AMSTERDAM	COPENHAGUE	FRANCFORT	ROME/MILAN	PARIS	DUBLIN
Cours-pivot de l'ECU .....	43,6761	2,40935	7,91896	2,13834	1496,21	6,96280	0,712956
Les valeurs centrales sont les cours-pivots bilatéraux ; les valeurs extrêmes sont les cours d'intervention obligatoire							
100 francs belges .....	—	5,64191	18,5430	5,00730	3637,40	16,3046	1,66951
		5,51640	18,1312	4,89590	3425,69	15,9419	1,63237
		5,39368	17,7270	4,78698	3226,31	15,5872	1,59605
100 florins Pays-Bas .....	1854,03		336,154	90,7700	65938,0	295,566	30,2645
	1812,78	—	328,676	88,7526	62100,2	288,991	29,5912
	1772,45		321,364	86,7800	58486,0	282,562	28,9329
100 couronnes danoises .....	564,100	31,1174		27,6172	20061,6	89,9263	9,20800
	551,536	30,4251	—	27,0028	18894,0	87,9257	9,00315
	539,300	29,7482		26,4021	17794,4	85,9696	8,80286
100 marks allemands .....	2088,99	115,235	378,758		74294,7	333,026	34,1002
	2042,52	112,673	370,332	—	69970,5	325,617	33,3416
	1997,08	110,168	362,093		65898,2	318,373	32,5998
100 liras italiennes .....	3,09952	0,170982	0,561977	0,151749		0,494121	0,0505956
	2,91912	0,161030	0,529268	0,142917	—	0,465362	0,0476508
	2,74923	0,151658	0,498465	0,134599		0,438278	0,0448775
100 francs français .....	641,550	35,3905	116,320	31,4097	22816,6		10,4725
	627,278	34,6032	113,732	30,7109	21488,6	—	10,2395
	613,323	33,8334	111,202	30,0277	20238,0		10,0117
100 punts irlandais .....	6265,45	345,627	1135,99	306,750	222829,0	998,831	
	6126,06	337,938	1110,72	299,926	209860,0	976,610	—
	5989,77	330,420	1086,01	293,254	197646,0	954,883	

X - 4b. — SYSTEME MONETAIRE EUROPEEN : COURS DE CHANGE DE L'ECU, PRIME OU DECOTE DES DIVERSES MONNAIES  
VIS-A-VIS DU FRANC BELGE ET INDICATEURS DE DIVERGENCE

Moyennes journalières	Cours de change de l'Ecu en francs belges	Prime (+) ou décote (-) vis-à-vis du franc belge <sup>1</sup>						Indicateurs de divergence <sup>2</sup>						
		Florin des Pays-Bas	Couronne danoise	Mark allemand	Lire italienne	Franc français	Punt irlandais	Franc belge	Florin des Pays-Bas	Couronne danoise	Mark allemand	Lire italienne	Franc français	Punt irlandais
1980 .....	40,60	+ 1,41	+ 0,68	+ 0,33	- 0,64	+ 1,66	+ 0,86	+ 44	- 26	+ 10	+ 38	+ 34	- 42	+ 2
1981 .....	41,29	+ 1,29	+ 1,17	+ 1,16	+ 0,60	+ 1,23	+ 0,35	+ 52	- 12	- 6	- 6	+ 10	- 10	+ 32
1982 .....	44,71	+ 1,03	+ 1,14	+ 0,63	+ 1,39	+ 0,71	+ 0,81	+ 38	- 16	- 16	+ 10	- 9	- 5	- 1
1983 .....	45,43	+ 1,16	+ 1,52	+ 0,75	+ 4,31	+ 1,87	+ 1,61	+ 56	0	- 17	+ 29	- 48	- 38	- 21
1984 .....	45,44	+ 1,32	+ 1,14	+ 1,38	+ 2,85	+ 1,25	+ 1,17	+ 56	- 8	0	- 15	- 29	- 5	- 1
1985 .....	44,91	+ 0,62	+ 1,56	+ 0,78	+ 0,69	+ 1,21	+ 1,51	+ 33	+ 3	- 39	- 2	- 7	- 27	- 36
1984 2 <sup>e</sup> trimestre .....	45,59	+ 1,79	+ 0,77	+ 1,79	+ 3,08	+ 1,55	+ 0,98	+ 71	- 16	+ 31	- 23	- 27	- 5	+ 21
3 <sup>e</sup> trimestre .....	45,25	+ 0,82	+ 0,62	+ 0,95	+ 2,61	+ 0,85	+ 0,70	+ 37	- 2	+ 7	- 11	- 31	- 4	+ 4
4 <sup>e</sup> trimestre .....	45,03	+ 0,60	+ 1,44	+ 0,71	+ 1,82	+ 0,72	+ 1,20	+ 26	- 3	- 40	- 11	- 28	- 10	- 29
1985 1 <sup>er</sup> trimestre .....	44,66	- 0,19	+ 1,73	+ 0,36	+ 1,01	+ 0,46	+ 1,00	+ 10	+ 19	- 68	+ 2	- 25	- 14	- 35
2 <sup>e</sup> trimestre .....	45,12	+ 0,33	+ 1,64	+ 0,54	- 1,35	+ 1,07	+ 1,87	+ 32	+ 16	- 44	+ 8	+ 35	- 23	- 53
3 <sup>e</sup> trimestre .....	45,13	+ 1,00	+ 1,37	+ 0,87	+ 1,35	+ 1,47	+ 1,86	+ 43	- 6	- 22	+ 2	- 12	- 31	- 42
4 <sup>e</sup> trimestre .....	44,75	+ 1,32	+ 1,50	+ 1,32	+ 1,61	+ 1,80	+ 1,31	+ 48	- 15	- 21	- 20	- 23	- 42	- 13
1986 1 <sup>er</sup> trimestre .....	44,35	+ 1,99	+ 0,77	+ 2,15	+ 1,92	+ 2,00	+ 0,25	+ 68	- 26	+ 30	- 44	- 21	- 30	+ 52
2 <sup>e</sup> trimestre .....	43,93	+ 0,05	+ 0,07	+ 0,02	+ 1,92	+ 2,08	+ 1,16	+ 30	+ 28	+ 25	+ 40	- 25	- 79	- 24
1985 Juin .....	45,23	+ 0,55	+ 1,77	+ 0,59	- 1,25	+ 1,18	+ 1,97	+ 41	+ 14	- 42	+ 16	+ 38	- 19	- 50
Juillet .....	45,30	+ 0,64	+ 1,63	+ 0,54	- 0,58	+ 1,37	+ 2,02	+ 42	+ 11	- 34	+ 21	+ 27	- 28	- 51
Août .....	45,05	+ 1,20	+ 1,33	+ 1,04	+ 2,37	+ 1,44	+ 1,84	+ 44	- 14	- 19	- 8	- 34	- 28	- 41
Septembre .....	45,04	+ 1,19	+ 1,14	+ 1,01	+ 2,34	+ 1,53	+ 1,61	+ 42	- 16	- 12	- 9	- 33	- 36	- 32
Octobre .....	44,82	+ 1,13	+ 1,32	+ 1,21	+ 1,85	+ 1,76	+ 1,36	+ 46	- 8	- 16	- 16	- 27	- 42	- 18
Novembre .....	44,67	+ 1,03	+ 1,34	+ 0,99	+ 1,55	+ 1,60	+ 1,09	+ 38	- 11	- 24	- 12	- 25	- 43	- 13
Décembre .....	44,73	+ 1,85	+ 1,86	+ 1,80	+ 1,40	+ 2,04	+ 1,48	+ 62	- 26	- 25	- 32	- 15	- 40	- 8
1986 Janvier .....	44,51	+ 2,02	+ 1,10	+ 2,05	+ 1,70	+ 1,99	+ 0,56	+ 66	- 30	+ 13	- 42	- 18	- 32	+ 36
Février .....	44,27	+ 1,91	+ 0,64	+ 2,17	+ 1,99	+ 2,08	+ 0,09	+ 68	- 22	+ 36	- 45	- 22	- 33	+ 60
Mars .....	44,25	+ 2,04	+ 0,51	+ 2,24	+ 2,09	+ 1,94	+ 0,07	+ 69	- 27	+ 43	- 47	- 23	- 25	+ 61
Avril .....	43,94	+ 0,04	+ 0,19	+ 0,09	+ 1,83	+ 1,93	+ 1,00	+ 28	+ 28	+ 18	+ 34	- 25	- 72	- 18
Mai .....	43,93	+ 0,02	+ 0,05	- 0,06	+ 1,94	+ 2,15	+ 1,41	+ 30	+ 30	+ 26	+ 46	- 25	- 82	- 35
Juin .....	43,91	+ 0,10	- 0,02	+ 0,03	+ 1,98	+ 2,17	+ 1,08	+ 30	+ 26	+ 30	+ 40	- 26	- 82	- 20

<sup>1</sup> Formule =  $\frac{\text{Cours de change de la monnaie étrangère en francs belges (concertation de 14 h. 30)} - \text{Cours-pivot de cette monnaie en francs belges}}{\text{Cours-pivot de cette monnaie en francs belges}} \times 100$

<sup>2</sup> Le signe - indique que la monnaie en cause diverge dans le sens de l'appréciation. Le signe + indique évidemment une situation inverse (Pour la méthode de calcul de l'indicateur de divergence, cf. *Bulletin de la Banque Nationale de Belgique*, LIV<sup>e</sup> année, tome II, n<sup>os</sup> 1-2, juillet-août 1979, « Le Système Monétaire Européen », Annexe 1).



**X - 4c. — SYSTEME MONETAIRE EUROPEEN**

Monnaies	Composition, cours pivot en francs belges et poids relatifs de l'Ecu				Ecart maximal de divergence des différentes monnaies <sup>1</sup>
	Paquets <sup>2</sup> de monnaies compris dans le panier ou Ecu	Cours-pivots bilatéraux en francs belges	Contre-valeur en francs belges de chaque paquet <sup>2</sup> de monnaies	Parts proportionnelles ou poids relatifs de chaque paquet de monnaies dans le panier ou Ecu	
	(1)	(2)	(3) = (1) × (2)	(4)	
<b>du 22 juillet 1985 au 4 avril 1986</b>					
Mark allemand .....	0,719	20,0285	14,4005	32,07	1,53
Franc français .....	1,31	6,53144	8,5562	19,06	1,82
Livre sterling .....	0,0878	76,6236 <sup>3</sup>	6,7276	14,98	—
Lire italienne .....	140	0,0319922	4,4789	9,98	5,40
Florin des Pays-Bas .....	0,256	17,7758	4,5506	10,14	2,02
Franc belge et franc luxembourgeois	3,85	1	3,85	8,57	2,06
Couronne danoise .....	0,219	5,51536	1,2079	2,69	2,19
Punt irlandais .....	0,00871	61,8732	0,5389	1,20	2,22
Drachme grecque .....	1,15	0,51326 <sup>3</sup>	0,5902	1,31	—
Total ...			44,9008	100,00	
<b>depuis le 6 avril 1986</b>					
Mark allemand .....	0,719	20,4252	14,6857	33,62	1,49
Franc français .....	1,31	6,27278	8,2173	18,81	1,83
Livre sterling .....	0,0878	69,2923 <sup>3</sup>	6,0839	13,93	—
Lire italienne .....	140	0,0291912	4,0868	9,36	5,44
Florin des Pays-Bas .....	0,256	18,1278	4,6407	10,63	2,01
Franc belge et franc luxembourgeois	3,85	1	3,85	8,81	2,05
Couronne danoise .....	0,219	5,51536	1,2079	2,77	2,19
Punt irlandais .....	0,00871	61,2606	0,5336	1,22	2,22
Drachme grecque .....	1,15	0,321955 <sup>3</sup>	0,3702	0,85	—
Total ...			43,6761	100,00	

<sup>1</sup> Différence entre le cours de change le plus favorable ou le plus défavorable de l'Ecu dans une monnaie et le cours-pivot de l'Ecu dans cette même monnaie, exprimée en pourcentage du cours-pivot de l'Ecu.

<sup>2</sup> Nombre d'unités ou de fractions d'unité de chaque monnaie.

<sup>3</sup> Cours-pivot bilatéral fictif résultant du cours-pivot fictif de l'Ecu en livres sterling ou drachmes grecques et du cours-pivot de l'Ecu en francs belges.

# X - 5. — COURS DE CHANGE EFFECTIFS

Indices 1975 = 100

Sources : B.N.B., F.M.I. : Statistiques financières internationales.

Moyennes journalières	Indices B.N.B. pondérés par les		Indices du Fonds Monétaire International											
	exportations de l'U.E.B.L.	importations de l'U.E.B.L.	Franc belge	Dollar des Etats-Unis	Mark allemand	Yen	Franc français	Livre sterling	Lire italienne	Florin des Pays-Bas	Couronne suédoise	Franc suisse	Couronne danoise	Couronne norvégienne
	Franc belge													
1978 .....	112,6	112,2	111,1	95,7	120,1	141,7	91,3	81,5	71,1	114,4	89,1	138,6	103,9	96,8
1979 .....	114,5	115,2	113,7	93,6	127,4	131,5	93,4	87,2	69,4	118,3	91,1	144,4	105,3	97,0
1980 .....	113,7	114,9	114,0	93,9	128,8	126,5	94,4	96,0	67,2	119,6	92,2	144,2	97,9	99,2
1981 .....	108,5	106,8	106,3	105,7	119,3	142,9	84,4	94,9	58,3	111,4	87,3	139,1	88,1	95,8
1982 .....	98,1	95,9	95,9	118,1	124,3	134,8	76,7	90,5	53,9	115,9	77,5	147,9	83,3	94,1
1983 .....	96,3	92,7	92,0	124,9	127,2	148,4	70,0	83,2	51,2	117,0	67,2	151,0	81,6	88,3
1984 .....	96,4	92,4	89,1	134,8	123,7	156,9	65,8	78,6	47,8	113,3	67,0	144,5	77,6	84,8
1985 .....	98,3	94,6	89,7	140,8	123,5	160,7	66,4	78,3	45,1	113,9	66,6	142,8	78,7	82,7
1984 2 <sup>e</sup> trimestre .....	95,0	92,5	89,7	130,4	125,5	158,8	66,7	79,7	48,4	114,8	67,1	146,6	78,2	87,1
3 <sup>e</sup> trimestre .....	95,1	92,5	89,1	138,0	122,9	155,0	65,4	78,0	47,6	112,7	67,1	141,4	77,0	83,9
4 <sup>e</sup> trimestre .....	95,2	92,4	88,3	141,8	121,0	156,5	64,4	75,0	46,6	111,1	66,7	140,8	76,5	81,5
1985 1 <sup>er</sup> trimestre .....	95,4	92,4	87,8	150,0	119,2	154,4	63,6	72,1	45,9	109,4	65,7	134,3	75,9	80,6
2 <sup>e</sup> trimestre .....	95,5	92,6	88,8	146,0	121,4	155,3	65,3	78,9	45,2	111,9	66,0	139,1	77,4	82,3
3 <sup>e</sup> trimestre .....	97,0	94,3	90,4	138,4	125,0	157,8	67,3	82,1	44,4	115,5	67,0	147,0	79,4	83,6
4 <sup>e</sup> trimestre .....	99,3	96,9	91,9	128,9	128,3	175,2	69,4	79,9	44,7	118,7	67,6	150,9	82,2	84,2
1986 1 <sup>er</sup> trimestre .....	102,0	99,5	93,7	121,3	132,8	186,6	71,4	74,8	45,4	122,4	67,4	153,2	84,6	85,0
2 <sup>e</sup> trimestre .....	*103,8	*101,2												
1985 Juin .....	95,8	92,5	88,8	145,1	121,6	155,8	65,3	79,9	45,4	112,3	66,3	139,6	77,5	82,5
Juillet .....	96,6	93,3	89,9	139,9	123,5	156,9	66,7	83,3	44,6	114,4	66,9	144,4	78,7	83,4
Août .....	97,8	94,6	90,8	136,9	126,1	157,4	67,8	81,7	44,4	116,4	67,0	148,7	80,0	83,9
Septembre .....	97,5	94,4	90,5	138,5	125,3	159,0	67,6	81,2	44,1	115,9	67,0	147,8	79,4	83,6
Octobre .....	99,0	95,9	91,5	130,9	127,5	170,3	68,9	80,4	44,6	117,7	67,3	151,0	81,4	84,1
Novembre .....	99,7	96,7	92,0	128,6	127,7	178,2	69,2	80,0	44,6	118,4	67,6	151,1	82,0	84,0
Décembre .....	100,1	97,1	92,2	127,2	129,8	177,2	70,0	79,2	44,8	120,1	67,8	150,7	83,2	84,6
1986 Janvier .....	101,2	98,1	93,6	125,4	131,5	177,9	70,6	75,8	44,1	121,2	67,6	150,8	83,7	84,6
Février .....	102,5	99,3	93,4	120,5	133,0	189,3	71,5	74,2	45,9	122,4	67,2	154,1	84,6	85,1
Mars .....	103,1	99,9	94,0	117,9	134,0	192,8	71,9	74,5	46,3	123,5	67,4	154,8	85,5	85,3
Avril .....	103,8	100,4	94,8	117,5	133,9	197,0	69,6	76,1	46,0	123,7	67,4	155,3	85,2	84,9
Mai .....	*104,2	*100,8	94,6	115,0	134,5	205,8	69,2	76,2	46,1	124,4	67,5	157,0	85,5	80,5
Juin .....	*104,2	*100,9												

Références bibliographiques : Bulletin de la Banque Nationale de Belgique, LII<sup>e</sup> année, tome I, n° 5, mai 1977 : « Les indices du cours moyen pondéré ou cours de change effectif du franc belge », LIV<sup>e</sup> année, tome II, n° 1-2, juillet-août 1979 : « Le système monétaire européen », LIV<sup>e</sup> année, tome II, n° 3, septembre 1979 : « Aménagements apportés au chapitre X : « Marché des Changes » de la partie « Statistiques » du Bulletin », LIV<sup>e</sup> année, tome II, n° 6, décembre 1979 : « Système

monétaire européen : Mise à jour des données », LVII<sup>e</sup> Année, tome II, n° 4, octobre 1979 : « Système monétaire européen : Mise à jour des données contenues dans l'article paru dans le bulletin de juillet-août 1979 », LVII<sup>e</sup> année, tome I, n° 4, avril 1981 : « Système monétaire européen : Mise à jour des données », tome II, n° 4, octobre 1981 : « Système monétaire européen : Mise à jour des données », LVII<sup>e</sup> année, tome I, n° 2, février 1982 : « Système monétaire européen : Mise à jour des données ».

## XI. — FINANCES PUBLIQUES<sup>1</sup>

### 1. — RECETTES ET DEPENSES DE TRESORERIE RESULTANT DES OPERATIONS BUDGETAIRES<sup>2</sup>

(milliards de francs)

Source : Ministère des Finances

Périodes	Opérations courantes <sup>3</sup>					Opérations en capital			Solde budgétaire total
	Recettes		Dépenses		Solde	Recettes	Dépenses <sup>4</sup>	Solde	
	non compris	y compris	non compris	y compris					
	les recettes cédées aux Communautés Européennes				(5) = (1) - (3) ou (2) - (4)	(6)	(7)	(8) = (6) - (7)	
(1)	(2)	(3)	(4)		(6)	(7)	(8)	(9)	
1978 .....	879,3	891,2	960,3	972,2	- 81,0	10,4	108,1	- 97,7	- 178,7
1979 .....	945,5	973,3	1.036,7	1.064,5	- 91,2	12,7	126,3	- 113,6	- 204,8
1980 .....	999,7	1.030,8	1.147,1	1.178,2	- 147,4	12,7	157,3	- 144,6	- 292,0
1981 .....	1.045,4	1.081,0	1.309,9	1.345,5	- 264,5	13,9	184,4	- 170,5	- 435,0
1982 .....	1.180,1	1.216,9	1.487,9	1.524,7	- 307,8	13,6	192,6	- 179,0	- 486,8
1983 .....	1.230,7	1.269,0	1.565,5	1.603,8	- 334,8	14,5	189,7	- 175,2	- 510,0
1984 3 premiers mois .....	305,3	316,3	479,5	490,5	- 174,2	3,1	51,7	- 48,6	- 222,8
6 premiers mois .....	638,5	660,6	960,3	982,4	- 321,8	6,6	104,1	- 97,5	- 419,3
9 premiers mois .....	976,1	1.009,0	1.339,6	1.372,5	- 363,5	10,0	152,6	- 142,6	- 506,1
10 premiers mois .....	1.113,7	1.150,2	1.464,7	1.501,2	- 351,0	11,2	163,8	- 152,6	- 503,6
11 premiers mois .....	1.195,9	1.236,3	1.565,7	1.606,1	- 369,8	12,4	184,9	- 172,5	- 542,3
12 mois .....	1.333,6	1.377,7	1.643,9	1.688,0	- 310,3	13,6	194,7	- 181,1	- 491,4
1985 <sup>5</sup> 1 <sup>er</sup> mois .....	137,0	139,4	194,7	197,1	- 57,7	1,1	16,3	- 15,2	- 72,9
2 premiers mois .....	234,8	242,0	372,1	379,3	- 137,3	2,1	28,1	- 26,0	- 163,3
3 premiers mois .....	328,0	339,2	555,2	566,4	- 227,2	3,1	40,4	- 37,3	- 264,5
4 premiers mois .....	475,1	490,2	712,0	727,1	- 236,9	4,4	57,0	- 52,6	- 289,5
5 premiers mois .....	571,4	590,4	869,9	888,9	- 298,5	5,4	68,1	- 62,7	- 361,2
6 premiers mois .....	684,2	707,0	1.061,8	1.084,6	- 377,6	6,4	82,6	- 76,2	- 453,8
7 premiers mois .....	857,0	883,5	1.200,9	1.227,4	- 343,9	7,5	97,8	- 90,3	- 434,2
1986 1 <sup>er</sup> mois .....	126,4	130,5	221,1	225,2	- 94,7	1,3	15,7	- 14,4	- 109,1
2 premiers mois .....	224,8	233,1	379,5	387,8	- 154,7	2,1	31,8	- 29,7	- 184,4
3 premiers mois .....	319,4	332,0	567,3	579,9	- 247,9	3,0	39,2	- 36,2	- 284,1
4 premiers mois .....	479,9	496,7	724,2	741,0	- 244,3	4,2	57,1	- 52,9	- 297,2
5 premiers mois .....	556,6	577,6	878,7	899,7	- 322,1	6,0	67,2	- 61,2	- 383,3

<sup>1</sup> Les statistiques concernant la dette publique figurent au chapitre XVI.

<sup>2</sup> Recettes et dépenses effectivement réalisées durant chaque période, quel que soit l'exercice budgétaire auquel elles sont rattachées, abstraction faite des virements internes.

<sup>3</sup> Les chiffres de la colonne (1) comprennent certaines recettes qui sont affectées directement, hors budget, à des dépenses spécifiques d'un même montant, lesquelles sont reprises dans les chiffres de la colonne (3). Les droits de douane et la partie de la taxe sur la valeur ajoutée, cédés comme moyens propres aux Communautés

Européennes ne sont pas compris dans ces colonnes. Ils sont par contre inclus dans les colonnes (2) et (4).

<sup>4</sup> Les dépenses extraordinaires ou en capital, telles qu'elles sont publiées par le Ministère des Finances, comprennent les dépenses d'investissement du Fonds des Routes.

<sup>5</sup> Depuis janvier 1985, les données sont élaborées selon la nouvelle méthodologie de la Trésorerie. Certains concepts ayant été modifiés, les données ne sont plus entièrement comparables à celles de 1984 et des années antérieures.

## XI - 2. — RESULTAT DE CAISSE DU TRESOR ET SON FINANCEMENT

(milliards de francs)

Source : Ministère des Finances

Périodes	Solde budgétaire total <sup>1</sup>	Fonds de tiers et opérations de trésorerie	Amortissement des charges du passé <sup>2</sup>	Amortissement de la dette <sup>3</sup>	Résultat de caisse = Total à financer  (5) = (1) à (4) ou - [(6) + (12)]	Financement							
						Produit net d'emprunts consolidés <sup>4</sup>	Variations de la dette flottante <sup>5</sup>				Total  (12) = (7) à (11)		
							Prélèvement sur la marge auprès de la B.N.B.	Portefeuille des institutions financières		Comptes de chèques postaux des particuliers		En monnaies étrangères	Divers <sup>6</sup>
(1)	(2)	(3)	(4)	(6)	(7)	(8)	(9)	(10)	(11)	(12)			
1977 .....	-161,7	- 1,5	—	- 48,6	- 211,8	+178,6	+ 16,4	+ 26,1		+ 3,1	0,0	- 12,4	+ 33,2
								Fonds des Rentes	Autres <sup>7</sup>				
1978 .....	-178,7	+ 1,8	—	- 56,9	- 233,8	+194,0	0,0	- 7,5	+ 29,2	+ 3,8	+ 12,2	+ 2,1	+ 39,8
1979 .....	-204,8	- 0,7	—	- 79,3	- 284,8	+209,0	0,0	+ 36,5	+ 8,9	- 2,7	+ 32,3	+ 0,8	+ 75,8
1980 .....	-292,0	+ 1,0	—	- 80,4	- 371,4	+212,0	0,0	+ 24,7	+106,9	+ 3,5	+ 24,6	- 0,3	+159,4
1981 .....	-435,0	- 2,1	—	- 89,6	- 526,7	+177,2	0,0	+74,8	+134,8	+ 3,0	+135,6	+ 1,3	+349,5
1982 .....	-486,8	- 8,8	—	-110,1	- 605,7	+277,4	0,0	+ 40,5	+183,6	- 1,0	+104,3	+ 0,9	+328,3
1983 .....	-510,0	+ 4,8	—	- 96,0	- 601,2	+409,3	0,0	- 4,0	+122,8	- 2,7	+ 75,7	+ 0,1	+191,9
1984 3 premiers mois .....	-222,8	+ 7,9	—	- 23,5	-238,4	+107,1	0,0	+ 25,5	+ 97,6	- 2,2	+ 10,7	- 0,3	+131,3
6 premiers mois .....	-419,3	+ 9,9	—	- 48,5	-457,9	+243,2	0,0	+ 44,3	+133,8	+ 8,3	+ 28,5	- 0,2	+214,7
9 premiers mois .....	-506,1	+ 2,4	—	- 71,8	-575,5	+282,0	0,0	+ 47,1	+242,6	+ 0,2	+ 2,6	+ 1,0	+293,5
11 premiers mois .....	-542,3	+ 7,2	—	- 86,3	-621,4	+399,1	0,0	+ 38,8	+189,9	- 1,7	- 5,8	+ 1,1	+222,3
12 mois .....	-491,4	+ 14,5	—	- 94,2	-571,1	+389,8	0,0	+ 30,9	+169,0	- 13,9	- 5,8	+ 1,1	+181,3
1985 1 <sup>er</sup> mois .....	- 72,9 <sup>8</sup>	+ 6,7 <sup>8</sup>	—	- 7,0	- 73,2	+ 96,7	0,0	- 64,4	+ 13,7	+ 27,4	0,0	- 0,2	- 23,5
2 premiers mois .....	-163,3	- 0,7	- 12,8	- 11,5	-188,3	+125,0	0,0	- 52,0	+103,4	+ 19,2	- 6,8	- 0,5	+ 63,3
3 premiers mois .....	-264,5	+ 3,0	- 12,8	- 21,3	-295,6	+203,4	0,0	- 53,2	+138,2	+ 19,8	- 12,1	- 0,5	+ 92,2
4 premiers mois .....	-289,5	+ 6,1	- 14,9	- 32,7	-331,0	+197,3	0,0	- 49,6	+158,9	+ 39,0	- 14,1	- 0,5	+133,7
5 premiers mois .....	-361,2	- 3,5	- 17,8	- 39,7	-422,2	+334,9	0,0	- 40,6	+123,9	+ 19,1	- 14,1	- 1,0	+ 87,3
6 premiers mois .....	-453,8	- 1,7	- 17,2	- 42,2	-514,9	+328,8	0,0	- 37,7	.	+ 25,8	- 10,0	.	+186,1
7 premiers mois .....	-434,2	- 11,8	- 17,2	- 51,9	-515,1	+327,4	0,0	- 33,3	.	+ 22,2	- 6,7	.	+187,7
1986 1 <sup>er</sup> mois .....	-109,1	+ 17,8	0,0	- 9,6	-100,9	- 1,7	0,0	- 22,9	.	+ 32,7	+ 44,4	.	+102,6
2 premiers mois .....	-184,4	+ 4,1	- 1,4	- 14,6	-196,3	+ 92,1	0,0	- 12,3	.	- 0,4	+ 93,6	.	+104,2
3 premiers mois .....	-284,1	+ 8,7	- 1,4	- 16,3	-293,1	+123,0	0,0	+ 9,6	.	+ 11,5	+113,7	.	+170,1
4 premiers mois .....	-297,2	+ 19,7	- 2,0	- 17,9	-297,4	+164,9	0,0	- 2,9	.	+ 26,3	+100,9	.	+132,5
5 premiers mois .....	-383,3	+ 9,1	- 2,0	- 20,0	-396,2	+164,6	0,0	- 50,6	.	+ 32,9	+ 65,2	.	+231,6

<sup>1</sup> Cf. tableau XI-1.

<sup>2</sup> Paiements du Trésor à la Société Nationale du Logement et à la Société Nationale Terrienne résultant des modalités d'intervention du Trésor dans le service financier des emprunts émis par ces deux sociétés.

<sup>3</sup> Amortissements contractuels (c'est-à-dire effectués par tirage au sort ou par rachat en bourse pendant la durée de vie des emprunts) à charge du Trésor et du Fonds des Routes.

<sup>4</sup> Montant nominal des emprunts émis moins les frais et primes d'émission afférents à ces emprunts et moins les remboursements à une échéance intercalaire ou à l'échéance finale d'emprunts émis antérieurement.

<sup>5</sup> Dette à moyen et court terme, non compris les variations du portefeuille de certificats de trésorerie du F.M.I. qui n'ont pas d'incidence sur le volume des ressources disponibles pour le financement.

<sup>6</sup> Ce poste comprend entre autres les variations des portefeuilles de certificats de trésorerie des organismes non financiers du secteur public et, jusqu'en 1977, celles du portefeuille de certificats de la tranche B du Fonds des Rentes.

<sup>7</sup> Y compris, à partir de mai 1983, les emprunts spéciaux de Trésorerie et les emprunts de stabilisation.

<sup>8</sup> Cf. tableau XI-1, note 5.

### XI - 3. — BESOINS NETS DE FINANCEMENT DU TRESOR ET LEUR COUVERTURE

(milliards de francs)

Source : Ministère des Finances

Périodes	Solde budgétaire total <sup>1</sup>	Solde des opérations extra-budgétaires <sup>2</sup>	Besoins nets de financement du Trésor <sup>3,4</sup>	Couverture <sup>5</sup>						
				Variations de l'encours en francs belges			Variations du recours direct et indirect à la B.N.B.			
				des emprunts consolidés	de la dette flottante <sup>6</sup>	Total	Certificats de trésorerie détenus par la B.N.B. (marge)	Certificats de trésorerie détenus par le Fonds des Rentes et financés par des avances de la B.N.B.	Dette en monnaies étrangères <sup>7</sup>	Total
(1)	(2)	(3) = (1) + (2)	(4)	(5)	(6) = (4) + (5)	(7)	(8)	(9)	(10) = (7) + (8) + (9)	
1978 .....	-178,7	- 4,2	-182,9	+143,7	+ 14,4	+158,1	0,0	+13,2	+ 11,6	+ 24,8
1979 .....	-204,8	- 7,0	-211,8	+126,1	+ 6,9	+133,0	0,0	+36,5	+ 42,3	+ 78,8
1980 .....	-292,0	- 4,7	-296,7	+ 69,6	+110,1	+179,7	0,0	+24,7	+ 92,3	+117,0
1981 .....	-435,0	-19,6	-454,6	+ 26,6	+141,5	+168,1	0,0	+72,4	+214,1	+286,5
1982 .....	-486,8	-22,0	-508,8	+ 65,0	+192,5	+257,5	0,0	+31,5	+219,8	+251,3
1983 .....	-510,0	-14,4	-524,4	+274,4	+108,9	+383,3	0,0	+ 7,3	+133,8	+141,1
1984 3 premiers mois .....	-222,8	+ 4,1	-218,7	+ 8,3	+110,4	+118,7	0,0	+10,3	+ 89,7	+100,0
6 premiers mois .....	-419,3	+ 0,8	-418,5	+ 92,8	+188,7	+281,5	0,0	- 2,6	+139,6	+137,0
9 premiers mois .....	-506,1	-20,6	-526,7	+ 79,2	+287,9	+367,1	0,0	+ 3,1	+156,5	+159,6
12 mois .....	-491,4	-12,7	-504,1	+161,0	+175,0	+336,0	0,0	+12,2	+155,9	+168,1
1985 1 <sup>er</sup> mois .....	- 72,9 <sup>8</sup>	+ 4,4 <sup>8</sup>	- 68,5	+ 88,4	+ 29,8	+118,2	0,0	-53,4	+ 3,7	- 49,7
2 premiers mois .....	-163,3	-19,6	-182,9	+ 83,1	+124,9	+208,0	0,0	-54,8	+ 29,7	- 25,1
3 premiers mois .....	-264,5	-17,8	-282,3	+167,1	+139,9	+307,0	0,0	-35,5	+ 10,8	- 24,7
4 premiers mois .....	-289,5	-10,3	-299,8	+141,3	+181,5	+322,8	0,0	-33,7	+ 10,7	- 23,0
5 premiers mois .....	-361,2	-40,0	-401,2	+282,7	+133,6	+416,3	0,0	-32,2	+ 17,1	- 15,1
6 premiers mois .....	-453,8	-33,7	-487,5	+278,4	+227,0	+505,4	0,0	-30,8	+ 12,9	- 17,9
7 premiers mois .....	-434,2	-44,6	-478,8	+271,6	+220,6	+492,2	0,0	-26,1	+ 12,7	- 13,4
8 premiers mois .....	.	.	-501,6	+262,5	+240,8	+503,3	0,0	-14,7	+ 13,0	- 1,7
9 premiers mois .....	.	.	-550,9	+375,1	+174,7	+549,8	0,0	-12,6	+ 13,7	+ 1,1
10 premiers mois .....	.	.	-554,9	+371,5	+183,1	+554,6	0,0	-13,4	+ 13,7	+ 0,3
11 premiers mois .....	.	.	-599,1	+386,2	+216,6	+602,8	0,0	-15,3	+ 11,6	- 3,7
12 mois .....	.	.	-571,1	+429,6	+125,2	+554,8	0,0	-18,4	+ 34,7	+ 16,3
1986 1 <sup>er</sup> mois .....	-109,1	+16,3	- 92,8	- 6,8	+ 79,7	+ 72,9	0,0	-21,5	+ 41,4	+ 19,9
2 premiers mois .....	-184,4	+ 0,5	-183,9	+112,7	+ 24,0	+136,7	0,0	-13,4	+ 60,6	+ 47,2
3 premiers mois .....	-284,1	+14,9	-269,2	+112,0	+ 70,0	+182,0	0,0	-13,6	+100,8	+ 87,2
4 premiers mois .....	-297,2	+ 4,0	-293,2	+169,0	+ 47,7	+216,7	0,0	-16,1	+ 92,6	+ 76,5
5 premiers mois .....	-383,3	- 6,6	-389,9	+166,9	+210,4	+377,3	0,0	-44,0	+ 56,6	+ 12,6
6 premiers mois .....	.	.	-467,2	+167,0	+278,7	+445,7	0,0	- 6,6	+ 28,1	+ 21,5

<sup>1</sup> Cf. tableau XI-1.

<sup>2</sup> Le solde des opérations extra-budgétaires comprend non seulement les fonds de tiers, les opérations de trésorerie et, à partir de février 1985, l'amortissement des charges du passé (colonnes (2) et (3) du tableau XI-2), mais aussi les dépenses d'organismes paraétatiques, autres que le Fonds des Rentes, financées par l'émission d'emprunts qui sont repris à la rubrique « Dette indirecte » de la situation officielle de la dette publique (tableau XVI-3a). Il est en outre influencé par des différences à l'émission et à l'amortissement.

<sup>3</sup> L'écart entre cette colonne et la colonne (4) « Résultat de caisse » du tableau XI-2 s'explique par le fait que, d'une part, les besoins nets de financement tiennent compte d'un certain nombre d'opérations qui ne sont pas prises en considération

pour le calcul du « Résultat de caisse » (les opérations en question sont énumérées dans la note <sup>2</sup> et, d'autre part, que ces besoins nets ne comprennent pas les amortissements contractuels.

<sup>4</sup> Cf. tableau XVI-3b.

<sup>5</sup> Y compris les variations de la dette indirecte

<sup>6</sup> Dette à moyen et à court terme à l'exclusion du recours direct et indirect à la B.N.B.

<sup>7</sup> Etant donné que son produit est vendu par le Trésor contre francs belges cette dette en monnaies étrangères est également considérée comme un recours indirect à la B.N.B.

<sup>8</sup> Cf. tableau XI-1, note <sup>5</sup>.

# XI - 4. — RECETTES FISCALES (par année civile)<sup>1</sup>

(milliards de francs)

Moyennes mensuelles ou mois

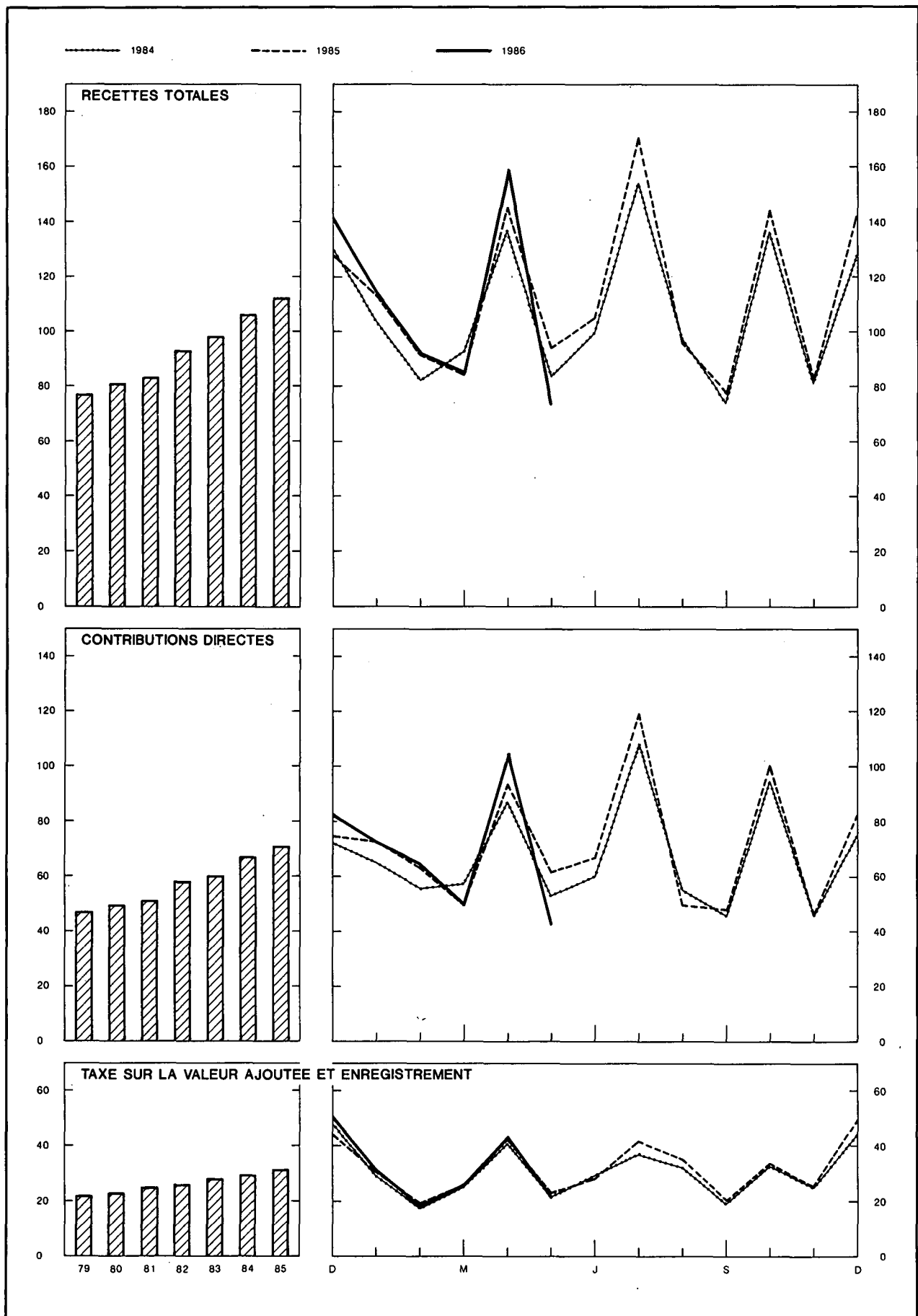

<sup>1</sup> Y compris les droits de douane et une partie de la taxe sur la valeur ajoutée, cédés comme moyens propres aux Communautés Européennes.

## XI - 4. — RECETTES FISCALES (par année civile)<sup>1</sup>

(milliards de francs)

Source : Ministère des Finances.

Périodes	Recettes courantes <sup>3</sup>					Recettes en capital <sup>4</sup>	Total des recettes fiscales	Recettes courantes y compris celles cédées aux Communautés Européennes			Total des recettes fiscales y compris celles cédées aux Communautés Européennes
	Contributions directes <sup>2</sup>	dont : versements anticipés	Douanes et accises	T.V.A. et enregistrement	Total			Douanes et accises	T.V.A. et enregistrement	Total	
1978 .....	514,0	108,8	73,4	264,9	852,3	9,5	861,8	85,3	264,9	864,2	873,7
1979 .....	563,9	129,6	78,8	266,7	909,4	11,7	921,1	92,6	280,7	937,2	948,9
1980 .....	593,0	123,0	81,2	279,9	954,1	11,3	965,4	97,3	294,9	985,2	996,5
1981 .....	609,4	114,8	80,1	297,0	986,5	12,2	998,7	97,0	315,7	1.022,1	1.034,3
1982 .....	696,7	133,5	92,7	314,9	1.104,3	11,5	1.115,8	111,1	333,4	1.141,2	1.152,7
1983 .....	720,0	143,4	102,1	338,5	1.160,6	11,6	1.172,2	121,7	357,2	1.198,9	1.210,5
1984 .....	801,4	146,8	103,9	352,6	1.257,9	12,4	1.270,3	125,3	375,3	1.302,0	1.314,4
1985 .....	851,0	156,4	107,1	375,0	1.333,1	12,3	1.345,4	129,1	398,0	1.378,1	1.390,4
1984 1 <sup>er</sup> trimestre .....	177,4	2,5	25,9	72,5	275,8	2,9	278,7	31,2	78,2	286,8	289,7
2 <sup>e</sup> trimestre .....	199,8	35,8	26,4	91,0	317,2	2,9	320,1	31,9	96,7	328,4	331,3
3 <sup>e</sup> trimestre .....	208,6	40,0	26,2	87,5	322,3	3,1	325,4	31,3	93,2	333,1	336,2
4 <sup>e</sup> trimestre .....	215,6	68,5	25,4	101,6	342,6	3,5	346,1	30,9	107,2	353,7	357,2
1985 1 <sup>er</sup> trimestre .....	184,9	1,6	26,2	75,0	286,1	2,9	289,0	31,7	80,7	297,3	300,2
2 <sup>e</sup> trimestre .....	220,9	39,2	27,0	93,2	341,1	2,9	344,0	32,9	98,9	352,7	355,6
3 <sup>e</sup> trimestre .....	216,3	42,7	27,5	97,3	341,1	3,3	344,4	32,6	103,0	351,9	355,2
4 <sup>e</sup> trimestre .....	228,9	72,9	26,4	109,5	364,8	3,2	368,0	31,9	115,4	376,2	379,4
1986 1 <sup>er</sup> trimestre .....	187,0	3,0	26,5	76,0	289,5	2,9	292,4	31,8	83,2	302,0	304,9
1985 Mai .....	61,4	0,3	8,8	22,8	93,0	0,9	93,9	10,8	24,8	97,0	97,9
Juin .....	66,7	1,1	8,8	28,2	103,7	1,0	104,7	10,7	30,0	107,4	108,4
Juillet .....	118,9	40,7	8,9	41,8	169,6	1,0	170,6	10,8	43,7	173,4	174,4
Août .....	49,8	0,4	9,7	35,1	94,6	1,2	95,8	11,2	37,0	98,0	99,2
Septembre .....	47,6	1,6	8,9	20,4	76,9	1,1	78,0	10,6	22,3	80,5	81,6
Octobre .....	100,3	41,6	8,7	33,8	142,8	1,1	143,9	10,5	35,7	146,5	147,6
Novembre .....	45,9	0,4	9,9	25,9	81,7	1,0	82,7	11,8	27,8	85,5	86,5
Décembre .....	82,7	30,9	7,8	49,8	140,3	1,1	141,4	9,6	51,9	144,2	145,3
1986 Janvier .....	72,7	1,4	9,3	31,7	113,7	1,1	114,8	11,0	34,1	117,8	118,9
Février .....	64,4	0,1	8,7	18,3	91,4	0,9	92,3	10,4	20,7	95,5	96,4
Mars .....	49,9	1,5	8,5	26,0	84,4	0,9	85,3	10,4	28,4	88,7	89,6
Avril .....	104,8	50,2	9,7	43,3	157,8	1,1	158,9	11,6	45,7	162,1	163,2
Mai .....	43,0	0,4	8,6	21,5	73,1	0,8	73,9	10,4	23,9	77,3	78,1

<sup>1</sup> Non compris les additionnels en faveur des provinces, communes, agglomérations et fédérations de communes.

<sup>2</sup> Y compris le produit des versements anticipés.

<sup>3</sup> Y compris les recettes fiscales affectées hors budget ; non compris les droits de

douane et, à partir de 1979, une partie de la taxe sur la valeur ajoutée, cédées comme moyens propres aux Communautés Européennes. Ces recettes sont comprises dans les montants figurant dans les colonnes (8) à (11).

<sup>4</sup> Y compris les droits de succession transférés aux régions.

## XI - 5. — DETAIL DES RECETTES FISCALES<sup>1</sup>

(milliards de francs)

Source : Ministère des Finances.

	1985			Recettes effectuées					
	Recettes effectuées	Evaluations	Différence	1985			1986		
				Mars	Avril	Mai	Mars	Avril	Mai
<b>A. Recettes courantes<sup>2</sup> :</b>									
I. Contributions directes .....	851,0	.	.	49,4	92,8	61,4	49,9	104,8	43,0
précompte immobilier .....	2,0	.	.	0,0	0,1	0,1	0,1	0,1	0,0
précompte mobilier .....	126,7	140,3	-13,6	9,1	12,0	16,0	10,1	12,2	11,1
versements anticipés .....	156,4	167,0	-10,6	0,3	38,4	- 0,3	1,5	50,2	0,4
impôts de sociétés (rôles) .....	-3,9	—	- 3,9	0,6	- 0,3	0,0	- 0,4	0,1	- 7,6
impôts de personnes physiques (rôles) .....	19,4	30,5	-11,1	1,9	1,7	1,0	0,7	1,2	- 1,9
précompte professionnel .....	526,5	506,3	+20,2	35,5	38,9	42,5	35,8	38,8	39,4
divers .....	23,9	.	.	2,0	2,0	2,1	2,1	2,2	1,6
II. Douanes et accises .....	107,1	.	.	8,4	9,4	8,8	8,5	9,7	8,6
III. T.V.A. et enregistrement .....	375,0	.	.	25,5	42,2	22,8	26,0	43,3	21,5
<b>B. Recettes en capital<sup>3</sup> .....</b>	<b>12,3</b>	.	.	<b>1,0</b>	<b>1,0</b>	<b>0,9</b>	<b>0,9</b>	<b>1,1</b>	<b>0,8</b>
Total <sup>2</sup> ...	1.345,4	.	.	84,3	145,4	93,9	85,3	158,9	73,9
<b>C. Recettes totales y compris celles cédées aux Communautés Européennes</b>	<b>1.390,4</b>	.	.	<b>88,2</b>	<b>149,3</b>	<b>97,9</b>	<b>89,6</b>	<b>163,2</b>	<b>78,1</b>

<sup>1</sup> Non compris les additionnels en faveur des provinces, communes, agglomérations et fédérations de communes.

<sup>2</sup> Y compris les recettes fiscales affectées hors budget ; non compris les recettes cédées comme moyens propres aux Communautés Européennes. Ces recettes cédées sont comprises dans les montants figurant à la ligne C.

<sup>3</sup> Y compris les droits de succession transférés aux régions.

N.B. — Le détail complet des recettes fiscales est publié mensuellement au *Moniteur belge*.

Références bibliographiques : *Bulletin de Documentation* (Ministère des Finances). — *Annuaire statistique de la Belgique*. — *Bulletin de Statistique de l'I.N.S.* — *Moniteur belge*. — *Bulletin d'Information et de Documentation* : XLII<sup>e</sup> année, tome 1, n<sup>o</sup> 3, mars 1967 : « Chapitre XI "Finances publiques" de la partie statistique - Révision de certaines données ». — *Bulletin de la Banque Nationale de Belgique*, XLVII<sup>e</sup> année, tome II, n<sup>o</sup> 5, novembre 1972 : « Le budget de 1973 dans la perspective de l'évolution des finances publiques de 1967 à 1973 ». — XLIX<sup>e</sup> année, tome 1, n<sup>o</sup> 5, mai 1974, L<sup>e</sup> année, tome 1, n<sup>o</sup> 4, avril 1975 et LV<sup>e</sup> année, tome II, n<sup>o</sup> 7-8, juillet-août 1980 : « Chapitre XI "Finances publiques" de la partie statistique. — Modification de certaines données ».



## XII. — CREANCES ET DETTES DANS L'ECONOMIE BELGE

### XII - 1a. — ENCOURS DES CREANCES ET DES DETTES AU 31 DECEMBRE 1982 (milliards de francs)

CREANCES PAR SECTEUR ET PAR TYPE DE CREANCE  DETTES PAR SECTEUR ET PAR TYPE DE DETTE	Secteurs nationaux non financiers					Etranger	Intermédiaires financiers					Secteurs indéterminés et ajustements	Total des dettes
	Entreprises privées et particuliers	Organismes publics d'exploitation	Etat (Trésor)	Secteur public non compris ailleurs	Sécurité sociale		Organismes principalement monétaires	Fonds des Rentes	Caisse d'épargne, sociétés hypothécaires et de capital.	Inter-médiaires financiers publics de crédit	Autres institutions <sup>1</sup>		
<b>Secteurs nationaux non financiers</b>													
<i>Entreprises privées et particuliers</i>													
Acceptations, effets commerciaux et promesses .....		1,9	—	.	.	0,7	218,5	—	35,4	10,9	0,1	1,8	269,3
Engagements en comptes courants ou d'avances .....	18,5	0,0	0,0	0,0	0,1	7,5	770,8	—	18,5	20,8	—	0,0	828,6
Obligations .....	85,5	0,4	—	—	—	—	11,6	—	29,2	0,0	54,9	0,0	188,8
Autres emprunts à plus d'un an .....	—	0,4	—	0,0	2,5	—	0,0	—	588,3	722,7	170,2	0,0	1.484,1
Divers .....	0,0	10,0	86,0	—	201,3	—	0,0	—	2,0	0,4	4,5	0,0	304,2
(Actions et parts) .....	(838,8)	(9,4)	(35,5)	(.)	(0,2)	(0,0)	(3,1)	(—)	(4,5)	(0,1)	(22,6)	(0,0)	(914,2)
<b>Total ...</b>	<b>104,0</b>	<b>12,3</b>	<b>86,0</b>	<b>0,0</b>	<b>203,9</b>	<b>8,2</b>	<b>1.000,9</b>	<b>—</b>	<b>673,4</b>	<b>754,8</b>	<b>229,7</b>	<b>1,8</b>	<b>3.075,0</b>
<i>Organismes publics d'exploitation</i>													
Acceptations, effets commerciaux et promesses .....	0,0	—	—	0,0	0,0	0,0	6,9	—	0,2	0,6	—	0,0	7,7
Engagements en comptes courants ou d'avances .....	0,4	0,0	0,0	—	0,0	6,4	9,0	—	0,0	9,3	0,0	0,0	25,1
Certificats à un an au plus .....	—	0,0	—	0,0	0,0	0,0	2,3	—	0,0	0,0	0,0	—	2,3
Obligations accessibles à tout placeur .....	38,8	1,9	0,0	0,3	0,2	0,0	17,7	1,6	20,4	2,3	11,1	0,0	94,3
Obligations non accessibles à tout placeur .....	—	0,1	0,0	0,1	0,1	59,2	39,9	0,0	15,2	29,5	8,2	3,2	155,5
Autres emprunts à plus d'un an .....	0,1	0,0	—	0,0	—	14,0	5,8	—	0,8	87,3	0,5	0,0	108,5
Divers .....	27,0	1,2	17,7	1,0	1,7	5,2	0,0	—	0,0	0,0	0,0	15,0	68,8
(Actions et parts) .....	(0,0)	(.)	(35,0)	(26,6)	(0,0)	(.)	(0,4)	(—)	(0,7)	(0,9)	(0,3)	(0,7)	(64,6)
<b>Total ...</b>	<b>66,3</b>	<b>3,2</b>	<b>17,7</b>	<b>1,4</b>	<b>2,0</b>	<b>84,8</b>	<b>81,6</b>	<b>1,6</b>	<b>36,6</b>	<b>129,0</b>	<b>19,8</b>	<b>18,2</b>	<b>462,2</b>
<i>Etat (Trésor)</i>													
Fonds de tiers .....	11,7	0,0	—	1,0	0,0	3,2	86,8	0,0	0,0	0,0	0,0	47,0	149,7
Certificats à un an au plus .....	—	5,0	—	0,5	0,5	293,6	374,0	192,4	146,2	140,2	0,0	0,0	1.152,4
Obligations accessibles à tout placeur .....	546,9	11,2	—	9,2	15,5	3,9	415,1	11,2	227,4	61,6	138,7	0,0	1.440,7
Obligations non accessibles à tout placeur .....	—	0,2	—	0,0	0,0	236,1	147,8	0,0	16,4	3,1	1,2	0,0	404,8
Divers .....	—	19,0	—	0,0	33,1	0,6	3,9	0,0	17,3	7,9	2,5	0,0	84,3
<b>Total ...</b>	<b>558,6</b>	<b>35,4</b>	<b>—</b>	<b>10,7</b>	<b>49,1</b>	<b>537,4</b>	<b>1.027,6</b>	<b>203,6</b>	<b>407,3</b>	<b>212,8</b>	<b>142,4</b>	<b>47,0</b>	<b>3.231,9</b>
<i>Secteur public non compris ailleurs (dont pouvoirs subordonnés)</i>													
Argent à très court terme (francs belges) .....	—	—	—	0,0	—	0,0	0,0	0,0	0,0	0,0	—	0,0	0,0
Acceptations, effets commerciaux et promesses .....	—	—	—	—	—	—	0,1	—	—	—	—	—	0,1
Engagements en comptes courants ou d'avances .....	—	—	—	—	—	—	67,4	—	0,0	35,2	0,0	0,0	102,6
Obligations accessibles à tout placeur .....	37,5	0,1	0,0	0,5	0,6	0,1	20,9	1,9	13,4	5,3	9,1	0,0	89,4
Obligations non accessibles à tout placeur .....	—	0,0	0,0	0,0	0,0	22,9	48,7	0,0	17,7	8,3	2,0	2,4	102,0
Autres emprunts à plus d'un an .....	10,4	10,2	—	—	—	—	0,0	—	48,6	398,6	0,0	0,0	457,4
Divers .....	—	1,7	24,5	—	0,0	—	0,0	—	0,0	0,7	0,0	0,0	37,3
(Actions et parts) .....	(—)	(—)	(0,2)	(—)	(—)	(—)	(—)	(—)	(—)	(—)	(—)	(—)	(0,2)
<b>Total ...</b>	<b>47,9</b>	<b>12,0</b>	<b>24,5</b>	<b>0,5</b>	<b>0,6</b>	<b>23,0</b>	<b>137,1</b>	<b>1,9</b>	<b>79,7</b>	<b>448,1</b>	<b>11,1</b>	<b>2,4</b>	<b>788,8</b>
<i>Sécurité sociale</i>													
Acceptations, effets commerciaux et promesses .....	—	—	—	—	—	—	0,0	—	—	—	—	—	0,0
Engagements en comptes courants ou d'avances .....	—	—	—	—	—	—	4,6	—	0,0	—	—	—	4,6
Certificats à un an au plus .....	—	0,0	0,0	0,0	0,0	0,0	0,0	0,0	0,0	0,0	0,0	0,0	0,0
Obligations accessibles à tout placeur .....	0,0	0,0	0,0	0,0	0,0	0,0	0,0	0,0	0,0	0,0	0,0	0,0	0,0
Obligations non accessibles à tout placeur .....	1,7	0,0	0,0	0,0	0,3	0,2	13,7	0,0	17,4	5,0	4,4	0,0	42,7
Réserves de sécurité sociale .....	21,0	—	—	—	—	17,2	—	—	—	—	—	—	38,2
Divers .....	116,2	0,0	14,1	0,0	0,0	0,2	4,5	—	3,6	0,0	1,6	51,6	191,8
<b>Total ...</b>	<b>138,9</b>	<b>0,0</b>	<b>14,1</b>	<b>0,0</b>	<b>0,3</b>	<b>17,6</b>	<b>22,8</b>	<b>0,0</b>	<b>21,0</b>	<b>5,0</b>	<b>6,0</b>	<b>51,6</b>	<b>277,3</b>
<b>Etranger</b>													
Argent à très court terme (francs belges) .....	—	—	—	0,0	—	—	2,5	0,0	0,0	0,0	—	0,0	2,5
Acceptations, effets commerciaux et promesses .....	—	0,3	—	—	—	2,6	117,5	—	15,4	26,3	—	2,3	164,4
Engagements en comptes courants ou d'avances .....	—	—	0,0	—	—	—	687,6	—	0,5	0,0	—	0,0	688,1
Autres engag. à un an au plus envers des organismes princip. monétaires <sup>2</sup> .....	—	—	—	—	—	—	2.430,2	—	—	—	—	—	2.430,2
Obligations .....	34,1	0,0	0,0	0,6	0,0	—	75,0	0,0	12,8	0,2	8,0	0,0	130,7
Engag. des organ. internat. de crédit au titre de la souscript. de la Belgique .....	—	—	77,7	—	—	—	14,6	—	—	—	—	—	92,3
Divers .....	—	11,0	22,5	—	2,6	—	20,9	—	36,5	2,4	0,0	0,0	95,9
(Actions et parts) .....	(.)	(0,3)	(2,7)	(.)	(.)	(—)	(25,1)	(—)	(0,3)	(—)	(7,3)	(0,0)	(35,7)
<b>Total ...</b>	<b>34,1</b>	<b>11,3</b>	<b>100,2</b>	<b>0,6</b>	<b>2,6</b>	<b>2,6</b>	<b>3.348,3</b>	<b>0,0</b>	<b>65,2</b>	<b>28,9</b>	<b>8,0</b>	<b>2,3</b>	<b>3.604,1</b>

Intermédiaires financiers													
<i>Organismes principalement monétaires</i>													
Monnaie	777,4	9,6	2,0	35,5	4,7	—	—	0,0	17,7	4,2	6,2	0,0	857,3
Argent à très court terme (francs belges)	—	—	—	0,0	—	7,8	12,0	0,0	0,1	0,0	—	0,0	19,9
Autres engagements bruts envers l'étranger	—	—	—	—	—	3.694,6	—	—	—	0,0	—	—	3.694,6
Autres dépôts en devises à un an au plus	125,9	—	—	—	—	—	—	—	—	—	—	—	125,9
Autres dépôts en carnets ou livrets ordinaires	384,6	—	—	—	—	—	—	—	—	—	—	—	384,6
Autres dépôts à un an au plus	378,7	0,1	—	0,0	2,7	—	—	—	4,2	2,1	0,0	0,0	387,8
Engagements non rangés ailleurs	—	—	0,0	—	—	—	409,1	0,0	0,0	0,0	—	—	409,1
Dépôts à plus d'un an	23,9	—	—	—	0,0	—	0,4	—	1,5	—	0,0	0,0	25,8
Bons de caisse et obligations, à plus d'un an	297,8	—	—	0,2	—	—	0,4	—	0,9	0,0	1,3	0,0	300,6
Divers	0,4	—	0,5	0,0	0,0	—	0,0	0,0	24,7	12,5	0,0	435,0	473,1
(Actions et parts)	(46,5)	(.)	(0,2)	(.)	(.)	(.)	(6,1)	(0,0)	(1,2)	(.)	(1,1)	(.)	(55,1)
<b>Total ...</b>	<b>1.988,7</b>	<b>9,7</b>	<b>2,5</b>	<b>35,7</b>	<b>7,4</b>	<b>3.702,4</b>	<b>421,9</b>	<b>0,0</b>	<b>49,1</b>	<b>18,8</b>	<b>7,5</b>	<b>435,0</b>	<b>6.678,7</b>
<i>Fonds des Rentes</i>													
Argent à très court terme (francs belges)	—	—	—	0,0	—	0,0	0,0	—	0,0	0,0	—	0,0	0,0
Engagements en comptes courants ou d'avances	—	—	—	—	—	—	181,0	—	0,0	0,0	—	—	181,0
Certificats à un an au plus	—	—	—	0,0	—	—	6,1	—	6,0	6,8	—	—	28,9
Divers	—	—	2,8	—	—	—	0,0	—	0,0	0,0	—	1,3	4,1
<b>Total ...</b>	<b>—</b>	<b>—</b>	<b>2,8</b>	<b>0,0</b>	<b>—</b>	<b>6,1</b>	<b>191,0</b>	<b>—</b>	<b>6,0</b>	<b>6,8</b>	<b>—</b>	<b>1,3</b>	<b>214,0</b>
<i>Caisses d'épargne, sociétés hypothécaires et de capitalisation</i>													
Monnaie	61,2	0,1	0,0	0,4	8,0	0,3	0,0	—	0,0	1,7	14,2	0,9	86,8
Argent à très court terme (francs belges)	—	—	—	—	—	—	0,2	0,0	0,0	0,0	—	0,0	0,2
Acceptations, effets commerciaux et promesses	—	—	—	—	—	—	0,0	—	0,0	0,0	—	—	0,0
Engagements en comptes courants ou d'avances	0,1	—	—	—	—	—	9,1	—	0,0	0,1	0,0	0,0	9,3
Autres dépôts en devises à un an au plus	1,5	—	—	—	—	7,1	—	—	—	—	—	—	8,6
Dépôts en carnets ou livrets ordinaires	604,8	—	—	—	—	—	—	—	—	—	—	—	604,8
Autres dépôts à un an au plus	66,9	3,2	0,3	1,3	10,7	1,7	0,0	—	0,3	0,9	10,3	0,0	95,6
Dépôts à plus d'un an	86,9	0,0	—	—	0,0	0,6	—	—	—	—	—	—	87,5
Bons de caisse à un an au plus	26,6	0,0	—	0,0	0,0	—	0,0	—	0,0	0,0	—	—	26,6
Bons de caisse et obligations, à plus d'un an	429,5	0,0	—	0,0	0,0	—	2,9	—	1,2	0,0	0,7	0,0	434,3
Réserves mathématiques	1,1	—	—	—	—	—	—	—	—	—	—	—	1,1
Divers	43,8	0,1	0,7	21,1	0,0	19,7	39,3	0,0	2,8	0,1	0,0	41,5	169,1
(Actions et parts)	(5,0)	(.)	(.)	(.)	(.)	(.)	(.)	(—)	(2,3)	(.)	(0,8)	(.)	(8,1)
<b>Total ...</b>	<b>1.322,4</b>	<b>3,4</b>	<b>1,0</b>	<b>22,8</b>	<b>18,7</b>	<b>29,4</b>	<b>51,5</b>	<b>0,0</b>	<b>4,3</b>	<b>2,8</b>	<b>25,2</b>	<b>42,4</b>	<b>1.523,9</b>
<i>Intermédiaires financiers publics de crédit</i>													
Monnaie	13,0	0,0	—	0,2	0,1	—	0,1	—	0,0	0,1	0,5	0,0	14,0
Argent à très court terme (francs belges)	0,2	—	—	0,0	—	—	0,0	0,0	1,3	1,4	—	0,0	3,1
Engagements en comptes courants ou d'avances	0,0	0,0	—	0,0	0,0	0,6	0,6	—	0,0	14,5	0,0	0,0	15,7
Dépôts en carnets ou livrets ordinaires	132,4	—	—	—	—	—	—	—	0,0	—	—	—	132,4
Autres dépôts à un an au plus	37,7	10,3	—	19,5	6,5	3,6	0,5	—	0,6	0,0	4,0	0,0	82,7
Bons de caisse à un an au plus, accessibles à tout placeur	46,5	0,0	0,0	0,0	0,0	—	0,0	—	0,0	0,2	0,0	0,0	46,7
Bons de caisse à un an au plus, non accessibles à tout placeur	—	0,0	0,0	0,0	0,0	0,0	16,6	—	0,0	0,0	0,0	0,0	16,6
Bons de caisse et obligations, à plus d'un an, accessibles à tout placeur	653,8	0,7	0,0	0,4	5,1	3,5	82,6	1,8	77,5	21,6	37,2	0,0	884,2
Bons de caisse et obligations, à plus d'un an, non acces. à tout placeur	—	0,0	0,0	0,0	0,6	128,0	31,1	—	71,9	1,7	17,3	16,6	267,2
Divers	2,0	0,3	78,6	0,0	0,0	6,5	30,6	—	0,8	2,5	0,0	115,7	237,0
(Actions et parts)	(0,3)	(0,0)	(1,8)	(0,7)	(0,0)	(0,0)	(0,3)	(—)	(0,0)	(0,0)	(0,0)	(0,0)	(3,1)
<b>Total ...</b>	<b>885,6</b>	<b>11,3</b>	<b>78,6</b>	<b>20,1</b>	<b>12,3</b>	<b>142,4</b>	<b>162,1</b>	<b>1,8</b>	<b>152,1</b>	<b>42,0</b>	<b>59,0</b>	<b>132,3</b>	<b>1.699,6</b>
<i>Autres institutions<sup>1</sup></i>													
Obligations non accessibles à tout placeur	—	0,0	—	0,0	0,0	0,0	0,0	0,0	0,0	0,0	0,0	0,0	0,0
Réserves de sécurité sociale	66,7	—	—	—	—	—	—	—	—	—	—	—	66,7
Réserves mathématiques	516,9	—	—	—	—	—	—	—	—	—	—	—	516,9
Divers	6,7	0,0	0,1	0,0	0,1	0,0	0,0	—	0,9	0,0	0,0	1,9	9,7
(Actions et parts)	(3,1)	(.)	(.)	(.)	(.)	(.)	(.)	(—)	(0,3)	(—)	(0,1)	(0,0)	(3,5)
<b>Total ...</b>	<b>590,3</b>	<b>0,0</b>	<b>0,1</b>	<b>0,0</b>	<b>0,1</b>	<b>0,0</b>	<b>0,0</b>	<b>0,0</b>	<b>0,9</b>	<b>0,0</b>	<b>0,0</b>	<b>1,9</b>	<b>593,3</b>
Secteurs indéterminés et ajustements	—	19,4	0,0	0,0	9,4	—	298,5	4,9	47,4	60,8	26,1	—	466,5
<b>Total des créances</b>	<b>5.736,8</b>	<b>118,0</b>	<b>327,5</b>	<b>91,8</b>	<b>306,4</b>	<b>4.553,9</b>	<b>6.743,3</b>	<b>213,8</b>	<b>1.543,0</b>	<b>1.709,8</b>	<b>534,8</b>	<b>736,2</b>	<b>22.615,3</b>

<sup>1</sup> Organismes d'assurance-vie et accidents du travail, fonds de pension.

<sup>2</sup> Y compris l'encaisse-or de la B.N.B.

## XII - 1b. — ENCOURS DES CREANCES ET DES DETTES AU 31 DECEMBRE 1983 (milliards de francs)

CREANCES PAR SECTEUR ET PAR TYPE DE CREANCE  DETTES PAR SECTEUR ET PAR TYPE DE DETTE	Secteurs nationaux non financiers					Etranger	Intermédiaires financiers					Secteurs indéterminés et ajustements	Total des dettes
	Entreprises privées et particuliers	Organismes publics d'exploitation	Etat (Trésor)	Secteur public non compris ailleurs	Sécurité sociale		Organismes principalement monétaires	Fonds des Rentes	Caisse d'épargne, sociétés hypothécaires et de capital.	Intermédiaires financiers publics de crédit	Autres institutions <sup>1</sup>		
<b>Secteurs nationaux non financiers</b>													
<i>Entreprises privées et particuliers</i>													
Acceptations, effets commerciaux et promesses .....		1,5	—			1,1	228,5	—	36,7	9,4	0,7	4,4	282,3
Engagements en comptes courants ou d'avances .....	21,8						816,3	—	17,9	23,8		0,0	879,8
Obligations .....	84,0	0,0	0,0	0,0	0,0	7,6	15,3	—	30,8	0,0	66,2	0,0	203,9
Autres emprunts à plus d'un an .....		0,4		0,0	2,7		0,0		591,0	765,5	176,8	0,0	1.536,4
Divers .....	0,0	10,9	75,1		223,0		0,0		1,2	0,4	4,7	0,0	315,3
(Actions et parts) .....	(1.091,2)	(10,8)	(54,7)	(.)	(0,2)	(0,0)	(5,1)	(—)	(9,0)	(0,1)	(29,7)	(0,0)	(1.200,8)
<b>Total ...</b>	<b>105,8</b>	<b>12,8</b>	<b>75,1</b>	<b>0,0</b>	<b>225,7</b>	<b>8,7</b>	<b>1.060,1</b>	<b>—</b>	<b>677,6</b>	<b>799,1</b>	<b>248,4</b>	<b>4,4</b>	<b>3.217,7</b>
<i>Organismes publics d'exploitation</i>													
Acceptations, effets commerciaux et promesses .....	0,0		—	0,0	0,0	0,0	0,6	—	0,0	0,4		0,0	1,0
Engagements en comptes courants ou d'avances .....	0,5	0,0	0,0		0,0	2,9	5,2	—	0,0	9,2	0,0	0,0	17,8
Certificats à un an au plus .....	—	0,0	—	0,0	0,0	0,0	0,0	—	0,0	0,0	0,0	—	0,0
Obligations accessibles à tout placeur .....	41,9	1,3	0,0	0,3	0,5	0,0	23,8	2,6	22,6	4,6	11,3	0,0	108,9
Obligations non accessibles à tout placeur .....	—	0,1	0,0	0,1	0,1	46,8	39,1	0,0	15,0	29,9	7,5	10,0	148,6
Autres emprunts à plus d'un an .....	0,1	0,0		0,0		14,5	6,6	—	0,8	94,0	0,6	0,0	116,6
Divers .....	31,3	1,0	17,8	1,2	1,4	6,0	0,0	—	0,0	0,0	20,4	0,0	79,1
(Actions et parts) .....	(0,0)	(0,8)	(39,0)	(28,0)	(0,0)	(.)	(0,4)	(—)	(1,6)	(0,9)	(2,5)	(0,7)	(73,9)
<b>Total ...</b>	<b>73,8</b>	<b>2,4</b>	<b>17,8</b>	<b>1,6</b>	<b>2,0</b>	<b>70,2</b>	<b>75,3</b>	<b>2,6</b>	<b>38,4</b>	<b>138,1</b>	<b>19,4</b>	<b>30,4</b>	<b>472,0</b>
<i>Etat (Trésor)</i>													
Fonds de tiers .....	16,8	0,0	—	2,6	0,0	5,1	84,3	0,0	0,0	0,0	0,0	48,1	156,9
Certificats à un an au plus .....	—	7,7	—	0,4	0,7	348,0	517,8	188,4	163,8	119,1	0,0	0,0	1.345,9
Obligations accessibles à tout placeur .....	590,2	13,2	—	10,6	15,5	4,5	507,7	20,0	295,6	108,5	152,4	0,0	1.718,2
Obligations non accessibles à tout placeur .....	—	0,1	—	0,0	0,0	325,9	189,3	0,0	31,6	18,4	2,2	0,0	567,5
Divers .....	—	18,9	—	0,0	18,6	0,6	3,7	0,0	16,4	7,4	2,4	0,0	68,0
<b>Total ...</b>	<b>607,0</b>	<b>39,9</b>	<b>—</b>	<b>13,6</b>	<b>34,8</b>	<b>684,1</b>	<b>1.302,8</b>	<b>208,4</b>	<b>507,4</b>	<b>253,4</b>	<b>157,0</b>	<b>48,1</b>	<b>3.856,5</b>
<i>Secteur public non compris ailleurs (dont pouvoirs subordonnés)</i>													
Argent à très court terme (francs belges) .....	—	—	—	0,0	—	0,0	0,0	0,0	0,0	0,0	—	0,0	0,0
Acceptations, effets commerciaux et promesses .....	—	—	—	—	—	—	0,0	—	—	—	—	—	0,0
Engagements en comptes courants ou d'avances .....	—	—	—	—	—	—	70,5	—	0,0	50,0	0,0	0,0	120,5
Obligations accessibles à tout placeur .....	25,6	0,0	0,0	0,4	0,6	0,1	10,8	1,6	7,6	3,1	6,1	0,0	55,9
Obligations non accessibles à tout placeur .....	—	0,0	0,0	0,0	0,0	25,6	57,7	0,0	23,9	14,4	3,3	6,6	131,5
Autres emprunts à plus d'un an .....	—	12,0	—	—	—	—	0,0	—	56,0	424,3	0,0	0,0	492,3
Divers .....	12,6	2,0	25,4	—	0,0	—	3,8	—	0,0	0,7	0,0	0,0	44,5
(Actions et parts) .....	(—)	(—)	(0,2)	(—)	(—)	(—)	(—)	(—)	(—)	(—)	(—)	(—)	(0,2)
<b>Total ...</b>	<b>38,2</b>	<b>14,0</b>	<b>25,4</b>	<b>0,4</b>	<b>0,6</b>	<b>25,7</b>	<b>142,8</b>	<b>1,6</b>	<b>87,5</b>	<b>492,5</b>	<b>9,4</b>	<b>6,6</b>	<b>844,7</b>
<i>Sécurité sociale</i>													
Acceptations, effets commerciaux et promesses .....	—	—	—	—	—	—	0,0	—	—	—	—	—	0,0
Engagements en comptes courants ou d'avances .....	—	—	—	—	—	—	4,4	—	0,0	—	—	—	4,4
Certificats à un an au plus .....	—	0,0	0,0	0,0	0,0	0,0	0,0	0,0	0,0	0,0	0,0	0,0	0,0
Obligations accessibles à tout placeur .....	0,0	0,0	0,0	0,0	0,0	0,0	0,0	0,0	0,0	0,0	0,0	0,0	0,0
Obligations non accessibles à tout placeur .....	3,2	0,0	0,0	0,0	0,4	0,2	15,9	0,0	23,2	6,0	7,1	0,0	56,0
Réserves de sécurité sociale .....	17,2	—	—	—	—	—	18,1	—	—	—	—	—	35,3
Divers .....	127,1	0,4	14,3	0,0	0,0	0,2	0,7	—	0,5	0,0	2,6	49,7	195,5
<b>Total ...</b>	<b>147,5</b>	<b>0,4</b>	<b>14,3</b>	<b>0,0</b>	<b>0,4</b>	<b>18,5</b>	<b>21,0</b>	<b>0,0</b>	<b>23,7</b>	<b>6,0</b>	<b>9,7</b>	<b>49,7</b>	<b>291,2</b>
<b>Etranger</b>													
Argent à très court terme (francs belges) .....	—	—	—	0,0	—	—	1,5	0,0	0,0	0,0	—	0,0	1,5
Acceptations, effets commerciaux et promesses .....	—	0,2	—	—	—	2,5	124,9	—	15,6	29,2	—	3,2	175,6
Engagements en comptes courants ou d'avances .....	—	—	0,0	—	—	—	780,7	—	4,1	0,0	—	0,0	784,8
Autres engag. à un an au plus envers des organismes princ. monétaires <sup>2</sup> .....	—	—	—	—	—	—	2.922,1	—	—	—	—	—	2.922,1
Obligations .....	36,8	0,0	0,0	0,6	0,0	—	139,3	0,0	24,6	3,2	10,3	0,0	214,8
Engag. des organ. internat. de crédit au titre de la souscript. de la Belgique .....	—	—	110,7	—	—	—	23,7	—	—	—	—	—	134,4
Divers .....	—	13,0	24,8	—	1,9	—	17,4	—	46,0	1,5	0,0	0,0	104,6
(Actions et parts) .....	(.)	(0,3)	(3,2)	(.)	(.)	(—)	(30,1)	(—)	(0,4)	(—)	(9,0)	(0,0)	(43,0)
<b>Total ...</b>	<b>36,8</b>	<b>13,2</b>	<b>135,5</b>	<b>0,6</b>	<b>1,9</b>	<b>2,5</b>	<b>4.009,6</b>	<b>0,0</b>	<b>90,3</b>	<b>33,9</b>	<b>10,3</b>	<b>3,2</b>	<b>4.337,8</b>

<b>Intermédiaires financiers</b>													
<i>Organismes principalement monétaires</i>													
Monnaie	846,3	10,1	2,6	38,2	4,3	—	—	0,0	21,1	3,0	5,4	0,0	931,0
Argent à très court terme (francs belges)	—	—	—	0,0	—	11,5	8,9	0,0	0,8	0,0	—	0,0	21,2
Autres engagements bruts envers l'étranger	—	—	—	—	—	4.505,9	—	—	—	0,0	—	—	4.505,9
Autres dépôts en devises à un an au plus	128,8	—	—	—	—	—	—	—	—	—	—	0,0	128,8
Autres dépôts en carnets ou livrets ordinaires	423,7	—	—	—	—	—	—	—	—	—	—	—	423,7
Autres dépôts à un an au plus	412,5	0,6	—	0,0	2,7	—	—	—	11,9	2,8	0,0	0,0	430,5
Engagements non rangés ailleurs	—	—	0,0	—	—	—	472,1	0,0	0,0	0,0	—	—	472,1
Dépôts à plus d'un an	30,3	—	—	—	0,0	—	0,4	—	1,2	—	0,0	0,0	31,9
Bons de caisse et obligations, à plus d'un an	352,9	—	—	0,2	—	—	0,7	—	1,6	1,0	1,1	0,0	357,5
Divers	0,4	—	0,5	0,0	0,0	—	0,0	0,0	20,1	10,7	0,0	460,7	492,4
(Actions et parts)	(53,9)	(.)	(0,2)	(.)	(.)	(.)	(8,1)	(0,0)	(2,8)	(.)	(1,2)	(.)	(66,2)
<b>Total ...</b>	<b>2.194,9</b>	<b>10,7</b>	<b>3,1</b>	<b>38,4</b>	<b>7,0</b>	<b>4.517,4</b>	<b>482,1</b>	<b>0,0</b>	<b>56,7</b>	<b>17,5</b>	<b>6,5</b>	<b>460,7</b>	<b>7.795,0</b>
<i>Fonds des Rentes</i>													
Argent à très court terme (francs belges)	—	—	—	0,0	—	0,0	0,0	—	0,0	0,0	—	0,0	0,0
Engagements en comptes courants ou d'avances	—	—	—	—	—	202,0	—	—	0,0	0,0	—	—	202,0
Certificats à un an au plus	—	—	—	0,0	—	2,9	2,6	—	9,2	0,5	—	—	15,2
Divers	—	—	2,8	—	—	—	0,0	—	0,0	0,0	—	0,9	3,7
<b>Total ...</b>	<b>—</b>	<b>—</b>	<b>2,8</b>	<b>0,0</b>	<b>—</b>	<b>2,9</b>	<b>204,6</b>	<b>—</b>	<b>9,2</b>	<b>0,5</b>	<b>—</b>	<b>0,9</b>	<b>220,9</b>
<i>Caisses d'épargne, sociétés hypothécaires et de capitalisation</i>													
Monnaie	73,4	0,1	0,0	0,4	8,5	0,1	0,1	—	0,8	4,0	9,6	0,3	97,3
Argent à très court terme (francs belges)	—	—	—	—	—	—	0,0	0,0	0,0	0,0	—	0,0	0,0
Acceptations, effets commerciaux et promesses	—	—	—	—	—	—	0,0	—	0,0	0,0	—	0,0	0,0
Engagements en comptes courants ou d'avances	0,0	—	—	—	—	—	7,8	—	0,0	0,1	0,0	0,0	7,9
Autres dépôts en devises à un an au plus	1,0	—	—	—	—	16,7	—	—	—	—	—	—	17,7
Dépôts en carnets ou livrets ordinaires	645,5	—	—	—	—	—	—	—	—	—	—	—	645,5
Autres dépôts à un an au plus	70,5	2,4	0,4	0,6	7,1	6,7	0,0	—	0,0	2,0	17,3	0,0	107,0
Dépôts à plus d'un an	95,6	0,0	—	—	0,0	0,9	—	—	—	—	—	—	96,5
Bons de caisse à un an au plus	32,3	0,0	—	0,0	0,0	—	0,0	—	0,0	0,0	0,0	0,0	32,3
Bons de caisse et obligations, à plus d'un an	498,6	0,0	—	0,0	0,0	—	1,1	—	1,6	0,1	1,2	0,0	502,6
Réserves mathématiques	0,5	—	—	—	—	—	—	—	—	—	—	—	0,5
Divers	52,2	0,0	1,0	24,4	0,0	17,7	44,9	0,0	2,7	0,2	0,0	53,5	196,6
(Actions et parts)	(5,4)	(.)	(.)	(.)	(.)	(.)	(.)	(—)	(5,1)	(.)	(2,5)	(.)	(13,0)
<b>Total ...</b>	<b>1.469,6</b>	<b>2,5</b>	<b>1,4</b>	<b>25,4</b>	<b>15,6</b>	<b>42,1</b>	<b>53,9</b>	<b>0,0</b>	<b>5,1</b>	<b>6,4</b>	<b>28,1</b>	<b>53,8</b>	<b>1.703,9</b>
<i>Intermédiaires financiers publics de crédit</i>													
Monnaie	14,7	0,0	—	0,4	0,2	—	0,1	—	0,0	0,0	0,6	0,0	16,0
Argent à très court terme (francs belges)	0,2	—	—	0,0	—	0,6	0,0	0,0	1,1	0,7	—	0,0	2,6
Engagements en comptes courants ou d'avances	0,0	0,0	—	0,0	0,0	0,0	0,4	—	0,0	15,7	0,0	0,0	16,1
Dépôts en carnets ou livrets ordinaires	161,9	—	—	—	—	—	—	—	0,0	—	—	—	161,9
Autres dépôts à un an au plus	36,3	7,6	—	23,2	8,4	2,8	0,3	—	0,6	0,0	3,1	0,0	82,3
Bons de caisse à un an au plus, accessibles à tout placeur	51,0	0,0	0,0	0,0	0,0	—	0,0	—	0,0	0,2	0,0	0,0	51,2
Bons de caisse à un an au plus, non accessibles à tout placeur	—	0,0	0,0	0,0	0,0	0,0	18,5	—	0,0	0,0	0,0	0,0	18,5
Bons de caisse et obligations, à plus d'un an, accessibles à tout placeur	728,3	0,7	0,0	0,7	3,6	1,3	74,9	3,1	76,0	30,2	36,3	0,0	955,1
Bons de caisse et obligations, à plus d'un an, non acces. à tout placeur	—	0,0	—	0,0	0,4	133,1	41,3	—	75,8	2,8	18,1	16,6	288,1
Divers	1,9	0,2	84,6	0,0	0,0	7,5	45,8	—	1,3	1,6	0,0	127,9	270,8
(Actions et parts)	(0,1)	(0,0)	(1,9)	(3,5)	(0,0)	(0,0)	(0,4)	(—)	(0,1)	(0,0)	(0,0)	(0,0)	(6,0)
<b>Total ...</b>	<b>994,3</b>	<b>8,5</b>	<b>84,6</b>	<b>24,3</b>	<b>12,6</b>	<b>145,3</b>	<b>181,3</b>	<b>3,1</b>	<b>154,8</b>	<b>51,2</b>	<b>58,1</b>	<b>144,5</b>	<b>1.862,6</b>
<i>Autres institutions<sup>1</sup></i>													
Obligations non accessibles à tout placeur	—	0,0	—	0,0	0,0	0,0	0,0	0,0	0,0	0,0	0,0	0,0	0,0
Réserves de sécurité sociale	66,6	—	—	—	—	—	—	—	—	—	—	—	66,6
Réserves mathématiques	576,8	—	—	—	—	—	—	—	—	—	—	—	576,8
Divers	7,2	0,0	0,2	0,0	0,2	0,0	0,0	—	1,4	0,0	0,0	2,6	11,6
(Actions et parts)	(3,1)	(.)	(.)	(.)	(.)	(.)	(.)	(—)	(0,3)	(—)	(0,2)	(0,0)	(3,6)
<b>Total ...</b>	<b>650,6</b>	<b>0,0</b>	<b>0,2</b>	<b>0,0</b>	<b>0,2</b>	<b>0,0</b>	<b>0,0</b>	<b>0,0</b>	<b>1,4</b>	<b>0,0</b>	<b>0,0</b>	<b>2,6</b>	<b>655,0</b>
<b>Secteurs indéterminés et ajustements</b>	<b>—</b>	<b>24,4</b>	<b>0,0</b>	<b>0,0</b>	<b>9,9</b>	<b>—</b>	<b>334,6</b>	<b>5,2</b>	<b>68,7</b>	<b>83,1</b>	<b>30,4</b>	<b>—</b>	<b>556,3</b>
<b>Total des créances</b>	<b>6.318,5</b>	<b>128,8</b>	<b>360,2</b>	<b>104,3</b>	<b>310,7</b>	<b>5.517,4</b>	<b>7.868,1</b>	<b>220,9</b>	<b>1.720,8</b>	<b>1.881,7</b>	<b>577,3</b>	<b>804,9</b>	<b>25.813,6</b>

<sup>1</sup> Organismes d'assurance-vie et accidents du travail, fonds de pension.

<sup>2</sup> Y compris l'encaisse-or de la B.N.B.

## XII - 2. — MOUVEMENTS DES CREANCES ET DES DETTES DANS L'ECONOMIE BELGE EN 1983 (milliards de francs)

CREANCES PAR SECTEUR ET PAR TYPE DE CREANCE  DETTES PAR SECTEUR ET PAR TYPE DE DETTE	Secteurs nationaux non financiers					Etranger	Intermédiaires financiers					Secteurs indéterminés et ajustements	Total des dettes
	Entreprises privées et particuliers	Organismes publics d'exploitation	Etat (Trésor)	Secteur public non compris ailleurs	Sécurité sociale		Organismes principalement monétaires	Fonds des Rentes	Caisses d'épargne, sociétés hypothécaires et de capital.	Intermédiaires financiers publics de crédit	Autres institutions <sup>1</sup>		
<b>Secteurs nationaux non financiers</b>													
<i>Entreprises privées et particuliers</i>													
Acceptations, effets commerciaux et promesses .....		- 0,4	—	.	.	+ 0,4	+ 10,0	—	+ 1,3	- 1,5	+ 0,6	+ 2,6	+ 13,0
Engagements en comptes courants ou d'avances .....	+ 3,3						+ 16,0	—	- 0,6	+ 3,0		0,0	+ 21,7
Obligations .....	- 1,5	0,0	0,0	0,0	- 0,1	+ 0,1	+ 3,7	—	+ 1,6	0,0	+ 11,3	0,0	+ 15,1
Autres emprunts à plus d'un an .....		0,0		0,0	+ 0,2		0,0	—	+ 2,7	+ 42,8	+ 6,6	0,0	+ 52,3
Divers .....	0,0	+ 0,9	- 10,9		+ 21,7	+ 48,8	0,0	—	- 0,8	0,0	+ 0,2	0,0	+ 59,9
(Actions et parts) .....	(+ 204,6)	(+ 1,4)	(+ 19,2)	(.)	(0,0)	(+ 0,6)	(+ 2,0)	(-)	(+ 4,5)	(0,0)	(+ 7,1)	(0,0)	(+ 239,4)
<b>Total ...</b>	<b>+ 1,8</b>	<b>+ 0,5</b>	<b>- 10,9</b>	<b>0,0</b>	<b>+ 21,8</b>	<b>+ 49,3</b>	<b>+ 29,7</b>	<b>—</b>	<b>+ 4,2</b>	<b>+ 44,3</b>	<b>+ 18,7</b>	<b>+ 2,6</b>	<b>+ 162,0</b>
<i>Organismes publics d'exploitation</i>													
Acceptations, effets commerciaux et promesses .....	0,0		—	0,0	0,0	0,0	- 6,3	—	- 0,2	- 0,2		0,0	- 6,7
Engagements en comptes courants ou d'avances .....	+ 0,1	0,0	0,0		0,0	- 3,5	- 3,8	—	0,0	- 0,1	0,0	0,0	- 7,3
Certificats à un an au plus .....		0,0	—	0,0	0,0	0,0	- 2,3	—	0,0	0,0	0,0	—	- 2,3
Obligations accessibles à tout placeur .....	+ 3,1	- 0,6	0,0	0,0	+ 0,3	0,0	+ 6,1	+ 1,0	+ 2,2	+ 2,3	+ 0,2	0,0	+ 14,6
Obligations non accessibles à tout placeur .....		0,0	0,0	0,0	0,0	- 12,4	- 0,8	0,0	- 0,2	+ 0,4	- 0,7	+ 6,8	- 6,9
Autres emprunts à plus d'un an .....	0,0	0,0		0,0		+ 0,5	+ 0,8	—		+ 6,7	+ 0,1	0,0	+ 8,1
Divers .....	+ 4,3	- 0,2	+ 0,1	+ 0,2	- 0,3	+ 0,8	0,0	—	0,0	0,0	+ 0,0	+ 5,4	+ 10,3
(Actions et parts) .....	(0,0)	(+ 0,8)	(+ 4,0)	(+ 1,4)	(0,0)	(.)	(0,0)	(-)	(+ 0,9)	(0,0)	(+ 2,2)	(0,0)	(+ 9,3)
<b>Total ...</b>	<b>+ 7,5</b>	<b>- 0,8</b>	<b>+ 0,1</b>	<b>+ 0,2</b>	<b>0,0</b>	<b>- 14,6</b>	<b>- 6,3</b>	<b>+ 1,0</b>	<b>+ 1,8</b>	<b>+ 9,1</b>	<b>- 0,4</b>	<b>+ 12,2</b>	<b>+ 9,8</b>
<i>Etat (Trésor)</i>													
Fonds de tiers .....	+ 5,1	0,0	—	+ 1,6	0,0	+ 1,9	- 2,5	0,0	0,0	0,0	0,0	+ 1,1	+ 7,2
Certificats à un an au plus .....		+ 2,7	—	- 0,1	+ 0,2	+ 21,6	+ 143,8	- 4,0	+ 17,6	- 21,1	0,0	0,0	+ 160,7
Obligations accessibles à tout placeur .....	+ 34,4	+ 2,0	—	+ 1,4	0,0	+ 0,6	+ 82,8	+ 8,5	+ 64,9	+ 43,1	+ 13,7	0,0	+ 251,4
Obligations non accessibles à tout placeur .....		- 0,1	—	0,0	0,0	+ 56,6	+ 27,1	0,0	+ 15,2	+ 15,3	+ 1,0	0,0	+ 115,1
Divers .....		- 0,1	—	0,0	- 14,5	0,0	- 0,2	0,0	- 0,9	- 0,5	- 0,1	0,0	- 16,3
<b>Total ...</b>	<b>+ 39,5</b>	<b>+ 4,5</b>	<b>—</b>	<b>+ 2,9</b>	<b>- 14,3</b>	<b>+ 80,7</b>	<b>+ 251,0</b>	<b>+ 4,5</b>	<b>+ 96,8</b>	<b>+ 36,8</b>	<b>+ 14,6</b>	<b>+ 1,1</b>	<b>+ 518,1</b>
<i>Secteur public non compris ailleurs (dont pouvoirs subordonnés)</i>													
Argent à très court terme (francs belges) .....	—	—	—	0,0	—	0,0	0,0	0,0	0,0	0,0	—	0,0	0,0
Acceptations, effets commerciaux et promesses .....	—	—	—	—	—	—	- 0,1	—	—	—	—	—	- 0,1
Engagements en comptes courants ou d'avances .....	—	—	—	—	—	—	+ 3,1	—	0,0	+ 14,8	0,0	0,0	+ 17,9
Obligations accessibles à tout placeur .....	- 3,0	- 0,1	0,0	- 0,1	0,0	0,0	- 0,3	0,0	- 2,5	+ 1,6	- 3,0	0,0	- 7,4
Obligations non accessibles à tout placeur .....		0,0	0,0	0,0	0,0	+ 2,7	+ 9,0	0,0	+ 6,2	+ 6,1	+ 1,3	+ 4,2	+ 29,5
Autres emprunts à plus d'un an .....		+ 1,8					0,0		+ 7,4	+ 25,7	0,0	0,0	+ 34,9
Divers .....	+ 2,2	+ 0,3	+ 0,9		0,0		+ 3,8		0,0	0,0	0,0	0,0	+ 7,2
(Actions et parts) .....	(-)	(-)	(0,0)	(-)	(-)	(-)	(-)	(-)	(-)	(-)	(-)	(-)	(0,0)
<b>Total ...</b>	<b>- 0,8</b>	<b>+ 2,0</b>	<b>+ 0,9</b>	<b>- 0,1</b>	<b>0,0</b>	<b>+ 2,7</b>	<b>+ 15,5</b>	<b>0,0</b>	<b>+ 11,1</b>	<b>+ 48,2</b>	<b>- 1,7</b>	<b>+ 4,2</b>	<b>+ 82,0</b>
<i>Sécurité sociale</i>													
Acceptations, effets commerciaux et promesses .....	—	—	—	—	—	—	0,0	—	—	—	—	—	0,0
Engagements en comptes courants ou d'avances .....	—	—	—	—	—	—	- 0,2	—	0,0	—	—	—	- 0,2
Certificats à un an au plus .....	—	0,0	0,0	0,0	0,0	0,0	0,0	0,0	0,0	0,0	0,0	0,0	0,0
Obligations accessibles à tout placeur .....	0,0	0,0	0,0	0,0	0,0	0,0	0,0	0,0	0,0	0,0	0,0	0,0	0,0
Obligations non accessibles à tout placeur .....	+ 1,5	0,0	0,0	0,0	+ 0,1	0,0	+ 2,2	0,0	+ 5,8	+ 1,0	+ 2,7	0,0	+ 13,3
Réserves de sécurité sociale .....	- 3,8	—	—	—	—	—	—	—	—	—	—	—	- 3,8
Divers .....	+ 10,9	+ 0,4	+ 0,2	0,0	0,0	+ 0,9	0,0	—	- 3,1	0,0	- 1,0	- 1,9	+ 3,7
<b>Total ...</b>	<b>+ 8,6</b>	<b>+ 0,4</b>	<b>+ 0,2</b>	<b>0,0</b>	<b>+ 0,1</b>	<b>+ 0,9</b>	<b>- 1,8</b>	<b>0,0</b>	<b>+ 2,7</b>	<b>+ 1,0</b>	<b>+ 3,7</b>	<b>- 1,9</b>	<b>+ 13,9</b>
<b>Etranger</b>													
Argent à très court terme (francs belges) .....	—	—	—	0,0	—	—	- 1,0	0,0	0,0	0,0	—	0,0	- 1,0
Acceptations, effets commerciaux et promesses .....		- 0,1	—			- 0,1	+ 7,4	—	+ 0,2	+ 2,9		+ 0,9	+ 11,2
Engagements en comptes courants ou d'avances .....			0,0				+ 99,3		+ 3,6	0,0		0,0	+ 102,9
Autres engag. à un an au plus envers des organismes princip. monétaires <sup>3</sup> .....							+ 439,7						+ 439,7
Autres dépôts en devises à un an au plus .....	- 5,2	0,0	—	—	—	—	—	—	—	—	—	—	- 5,2
Autres dépôts en francs belges à un an au plus .....	- 15,8	0,0	—	—	—	—	—	—	—	—	—	—	- 15,8
Obligations .....	+ 93,8 <sup>4</sup>	0,0	0,0	0,0	0,0	—	+ 64,3	0,0	+ 11,8	+ 3,0	+ 2,3 <sup>4</sup>	0,0	+ 175,2
Engag. des organ. internat. de crédit au titre de la souscript. de la Belgique .....			+ 0,2	—	—	—	+ 9,1	—	—	—	—	+ 32,8	+ 42,1
Divers .....	+ 32,6	+ 2,0	+ 2,3		- 0,7		- 3,5		+ 9,5	- 0,9	0,0	+ 97,4	+ 138,7
(Actions et parts) .....	(- 1,3) <sup>4</sup>	(0,0)	(+ 0,5)	(.)	(.)	(-)	(+ 5,0)	(-)	(+ 0,1)	(-)	(+ 1,7) <sup>4</sup>	(0,0)	(+ 6,6)
<b>Total ...</b>	<b>+ 105,4</b>	<b>+ 1,9</b>	<b>+ 2,5</b>	<b>0,0</b>	<b>- 0,7</b>	<b>- 0,1</b>	<b>+ 615,3</b>	<b>0,0</b>	<b>+ 25,1</b>	<b>+ 5,0</b>	<b>+ 2,3</b>	<b>+ 131,1</b>	<b>+ 887,8</b>

<b>Intermédiaires financiers</b>													
<i>Organismes principalement monétaires</i>													
Monnaie .....	+ 68,9	+ 0,5	+ 0,6	+ 2,7	- 0,4	—	—	0,0	+ 3,4	- 1,2	- 0,8	0,0	+ 73,7
Argent à très court terme (francs belges) .....	—	—	—	0,0	—	+ 3,7	- 3,1	0,0	+ 0,7	0,0	—	0,0	+ 1,3
Autres engagements bruts envers l'étranger .....	—	—	—	—	—	+ 759,8	—	—	—	0,0	—	—	+ 759,8
Autres dépôts en devises à un an au plus .....	- 9,5	—	—	—	—	—	—	—	—	—	—	+ 12,4	+ 2,9
Autres dépôts en carnets ou livrets ordinaires .....	+ 39,1	—	—	—	—	—	—	—	—	—	—	—	+ 39,1
Autres dépôts à un an au plus .....	+ 33,8	+ 0,5	—	0,0	0,0	—	—	—	+ 7,7	+ 0,7	0,0	0,0	+ 42,7
Engagements non rangés ailleurs .....	—	—	0,0	—	—	—	+ 63,0	0,0	0,0	0,0	—	0,0	+ 63,0
Dépôts à plus d'un an .....	+ 6,4	—	—	—	0,0	—	—	0,0	- 0,3	—	—	0,0	+ 6,1
Bons de caisse et obligations, à plus d'un an .....	+ 55,1	—	—	0,0	—	—	+ 0,3	—	+ 0,7	+ 1,0	- 0,2	0,0	+ 56,9
Divers .....	0,0	—	0,0	0,0	0,0	—	—	0,0	- 4,6	- 1,8	—	0,0	+ 45,2
(Actions et parts) .....	(+ 7,4)	(.)	(0,0)	(.)	(.)	(.)	+ 2,0)	(0,0)	(+ 1,6)	(.)	(+ 0,1)	(.)	(+ 11,1)
<b>Total ...</b>	<b>+193,8</b>	<b>+ 1,0</b>	<b>+ 0,6</b>	<b>+ 2,7</b>	<b>- 0,4</b>	<b>+763,5</b>	<b>+ 60,2</b>	<b>0,0</b>	<b>+ 7,6</b>	<b>- 1,3</b>	<b>- 1,0</b>	<b>+ 57,6</b>	<b>+1.084,3</b>
<i>Fonds des Rentes</i>													
Argent à très court terme (francs belges) .....	—	—	—	0,0	—	0,0	0,0	—	0,0	0,0	—	0,0	0,0
Engagements en comptes courants ou d'avances .....	—	—	—	—	—	—	+ 21,0	—	0,0	0,0	—	—	+ 21,0
Certificats à un an au plus .....	—	—	—	0,0	—	- 3,2	- 7,4	—	+ 3,2	- 6,3	—	—	- 13,7
Divers .....	—	—	0,0	—	—	—	0,0	—	0,0	0,0	—	- 0,4	- 0,4
<b>Total ...</b>	<b>—</b>	<b>—</b>	<b>0,0</b>	<b>0,0</b>	<b>—</b>	<b>- 3,2</b>	<b>+ 13,6</b>	<b>—</b>	<b>+ 3,2</b>	<b>- 6,3</b>	<b>—</b>	<b>- 0,4</b>	<b>+ 6,9</b>
<i>Caisses d'épargne, sociétés hypothécaires et de capitalisation</i>													
Monnaie .....	+ 12,2	0,0	0,0	0,0	+ 0,5	- 0,2	+ 0,1	—	+ 0,8	+ 2,3	- 4,6	- 0,6	+ 10,5
Argent à très court terme (francs belges) .....	—	—	—	—	—	—	- 0,2	0,0	0,0	0,0	—	0,0	- 0,2
Acceptations, effets commerciaux et promesses .....	—	—	—	—	—	—	0,0	—	0,0	0,0	—	0,0	0,0
Engagements en comptes courants ou d'avances .....	- 0,1	—	—	—	—	—	- 1,3	—	0,0	0,0	0,0	0,0	- 1,4
Autres dépôts en devises à un an au plus .....	- 0,5	—	—	—	—	+ 9,6	—	—	—	—	—	0,0	+ 9,1
Dépôts en carnets ou livrets ordinaires .....	+ 40,7	—	—	—	—	—	—	—	—	—	—	—	+ 40,7
Autres dépôts à un an au plus .....	+ 3,6	- 0,8	+ 0,1	- 0,7	- 3,6	+ 5,0	0,0	—	- 0,3	+ 1,1	+ 7,0	0,0	+ 11,4
Dépôts à plus d'un an .....	+ 8,7	0,0	—	—	0,0	+ 0,3	—	—	—	—	—	—	+ 9,0
Bons de caisse à un an au plus .....	+ 5,7	0,0	—	0,0	0,0	—	0,0	—	0,0	0,0	0,0	0,0	+ 5,7
Bons de caisse et obligations, à plus d'un an .....	+ 69,1	0,0	—	0,0	0,0	—	- 1,8	—	+ 0,4	+ 0,1	+ 0,5	0,0	+ 68,3
Réserves mathématiques .....	- 0,6	—	—	—	—	—	—	—	—	—	—	—	- 0,6
Divers .....	+ 8,4	- 0,1	+ 0,3	+ 3,3	0,0	- 2,0	+ 5,6	0,0	- 0,1	+ 0,1	0,0	+ 12,0	+ 27,5
(Actions et parts) .....	(+ 0,4)	(.)	(.)	(.)	(.)	(.)	(.)	(-)	(+ 2,8)	(.)	(+ 1,7)	(.)	(+ 4,9)
<b>Total ...</b>	<b>+147,2</b>	<b>- 0,9</b>	<b>+ 0,4</b>	<b>+ 2,6</b>	<b>- 3,1</b>	<b>+ 12,7</b>	<b>+ 2,4</b>	<b>0,0</b>	<b>+ 0,8</b>	<b>+ 3,6</b>	<b>+ 2,9</b>	<b>+ 11,4</b>	<b>+180,0</b>
<i>Intermédiaires financiers publics de crédit</i>													
Monnaie .....	+ 1,7	0,0	—	+ 0,2	+ 0,1	—	0,0	—	0,0	- 0,1	+ 0,1	0,0	+ 2,0
Argent à très court terme (francs belges) .....	0,0	—	—	0,0	—	+ 0,4	0,0	0,0	- 0,2	- 0,7	—	0,0	- 0,5
Engagements en comptes courants ou d'avances .....	0,0	0,0	—	0,0	0,0	- 0,6	- 0,2	—	0,0	+ 1,2	0,0	0,0	+ 0,4
Dépôts en carnets ou livrets ordinaires .....	+ 29,5	—	—	—	—	—	—	—	0,0	—	—	—	+ 29,5
Autres dépôts à un an au plus .....	- 1,4	- 2,7	—	+ 3,7	+ 1,9	- 0,8	- 0,2	—	0,0	0,0	- 0,9	0,0	- 0,4
Bons de caisse à un an au plus, accessibles à tout placeur .....	+ 4,5	0,0	0,0	0,0	0,0	—	0,0	—	0,0	0,0	0,0	0,0	+ 4,5
Bons de caisse à un an au plus, non accessibles à tout placeur .....	—	0,0	0,0	0,0	0,0	—	1,9	—	0,0	0,0	0,0	0,0	+ 1,9
Bons de caisse et obligations, à plus d'un an, accessibles à tout placeur .....	+ 74,5	0,0	0,0	+ 0,3	- 1,5	- 2,2	- 7,7	+ 1,3	- 1,5	+ 8,6	- 0,9	0,0	+ 70,9
Bons de caisse et obligations, à plus d'un an, non acces. à tout placeur .....	—	0,0	0,0	0,0	- 0,2	+ 5,1	+ 10,2	—	+ 3,9	+ 1,1	+ 0,8	0,0	+ 20,9
Divers .....	- 0,1	- 0,1	+ 6,0	0,0	0,0	+ 1,0	+ 15,2	—	+ 0,5	- 0,9	0,0	+ 12,2	+ 33,8
(Actions et parts) .....	(- 0,2)	(0,0)	(+ 0,1)	(+ 2,8)	(0,0)	(0,0)	(+ 0,1)	(-)	(+ 0,1)	(0,0)	(0,0)	(0,0)	(+ 2,9)
<b>Total ...</b>	<b>+108,7</b>	<b>- 2,8</b>	<b>+ 6,0</b>	<b>+ 4,2</b>	<b>+ 0,3</b>	<b>+ 2,9</b>	<b>+ 19,2</b>	<b>+ 1,3</b>	<b>+ 2,7</b>	<b>+ 9,2</b>	<b>- 0,9</b>	<b>+ 12,2</b>	<b>+163,0</b>
<i>Autres institutions<sup>1</sup></i>													
Obligations non accessibles à tout placeur .....	—	0,0	—	0,0	0,0	0,0	0,0	0,0	0,0	0,0	0,0	0,0	0,0
Réserves de sécurité sociale .....	- 0,1	—	—	—	—	—	—	—	—	—	—	—	- 0,1
Réserves mathématiques .....	+ 59,9	—	—	—	—	—	—	—	—	—	—	—	+ 59,9
Divers .....	+ 0,5	0,0	+ 0,1	0,0	+ 0,1	0,0	0,0	—	+ 0,5	0,0	0,0	+ 0,7	+ 1,9
(Actions et parts) .....	(0,0)	(.)	(.)	(.)	(.)	(.)	(.)	(-)	(0,0)	(-)	(+ 0,1)	(0,0)	(+ 0,1)
<b>Total ...</b>	<b>+ 60,3</b>	<b>0,0</b>	<b>+ 0,1</b>	<b>0,0</b>	<b>+ 0,1</b>	<b>0,0</b>	<b>0,0</b>	<b>0,0</b>	<b>+ 0,5</b>	<b>0,0</b>	<b>0,0</b>	<b>+ 0,7</b>	<b>+ 61,7</b>
<b>Secteurs indéterminés et ajustements .....</b>	<b>—</b>	<b>+ 5,0</b>	<b>0,0</b>	<b>0,0</b>	<b>+ 0,5</b>	<b>+ 32,8</b>	<b>+ 94,4</b>	<b>+ 0,3</b>	<b>+ 21,3</b>	<b>+ 22,3</b>	<b>+ 4,3</b>	<b>—</b>	<b>+180,9</b>
<b>Total des créances .....</b>	<b>+672,0</b>	<b>+10,8</b>	<b>- 0,1</b>	<b>+12,5</b>	<b>+ 4,3</b>	<b>+927,6</b>	<b>+1.093,2</b>	<b>+ 7,1</b>	<b>+177,8</b>	<b>+171,9</b>	<b>+ 42,5</b>	<b>+230,8</b>	<b>+3.350,4</b>

<sup>1</sup> Organismes d'assurance-vie et accidents du travail, fonds de pension.

<sup>2</sup> Dans la balance des paiements, ce mouvement n'est pas enregistré dans les opérations en capital.

<sup>3</sup> Y compris l'encaisse-or de la B.N.B.

<sup>4</sup> Cf. rubrique 4.2311 du tableau IX-1.

## XII - 3a. — ENCOURS DES CREANCES ET DES DETTES AU 31 DECEMBRE 1982

### Totaux sectoriels

(milliards de francs)

Créances par secteur	Entreprises privées et particuliers	Organismes publics d'exploitation	Etat (Trésor)	Secteur public non compris ailleurs	Sécurité sociale	Total des secteurs nationaux non financiers	Etranger	Organismes principalement monétaires	Fonds des Rentes	Caisses d'épargne, sociétés hypothécaires et de capitalisation	Inter-médiaires financiers publics de crédit	Autres institutions <sup>1</sup>	Total des inter-médiaires financiers	Secteurs indéterminés et ajustements	Total des dettes
	(1)	(2)	(3)	(4)	(5)	(6) = (1) à (5)	(7)	(8)	(9)	(10)	(11)	(12)	(13) = (8) à (12)	(14)	(15) = (6) + (7) + (13) + (14)
1. Entreprises privées et particuliers	104,0	12,3	86,0	0,0	203,9	406,2	8,2	1.000,9	—	673,4	754,8	229,7	2.658,8	1,8	3.075,0
2. Organismes publics d'exploitation	66,3	3,2	17,7	1,4	2,0	90,6	84,8	81,6	1,6	36,6	129,0	19,8	268,6	18,2	462,2
3. Etat (Trésor)	558,6	35,4	—	10,7	49,1	653,8	537,4	1.027,6	203,6	407,3	212,8	142,4	1.993,7	47,0	3.231,9
4. Secteur public non compris ailleurs	47,9	12,0	24,5	0,5	0,6	85,5	23,0	137,1	1,9	79,7	448,1	11,1	677,9	2,4	788,8
5. Sécurité sociale	138,9	0,0	14,1	0,0	0,3	153,3	17,6	22,8	0,0	21,0	5,0	6,0	54,8	51,6	277,3
6. Total des secteurs nationaux non financiers	915,7	62,9	142,3	12,6	255,9	1.389,4	671,0	2.270,0	207,1	1.218,0	1.549,7	409,0	5.653,8	121,0	7.835,2
7. Etranger	34,1	11,3	100,2	0,6	2,6	148,8	2,6	3.348,3	0,0	65,2	28,9	8,0	3.450,4	2,3	3.604,1
8. Organismes principalement monétaires	1.988,7	9,7	2,5	35,7	7,4	2.044,0	3.702,4	421,9	0,0	49,1	18,8	7,5	497,3	435,0	6.678,7
9. Fonds des Rentes	—	—	2,8	0,0	—	2,8	6,1	191,0	—	6,0	6,8	—	203,8	1,3	214,0
10. Caisses d'épargne, sociétés hypothécaires et de capitalisation	1.322,4	3,4	1,0	22,8	18,7	1.368,3	29,4	51,5	0,0	4,3	2,8	25,2	83,8	42,4	1.523,9
11. Intermédiaires financiers publics de crédit	885,6	11,3	78,6	20,1	12,3	1.007,9	142,4	162,1	1,8	152,1	42,0	59,0	417,0	132,3	1.699,6
12. Autres institutions <sup>1</sup>	590,3	0,0	0,1	0,0	0,1	590,5	0,0	0,0	0,0	0,9	0,0	0,0	0,9	1,9	593,3
13. Total des intermédiaires financiers	4.787,0	24,4	85,0	78,6	38,5	5.013,5	3.880,3	826,5	1,8	212,4	70,4	91,7	1.202,8	612,9	10.709,5
14. Secteurs indéterminés et ajustements	—	19,4	0,0	0,0	9,4	28,8	—	298,5	4,9	47,4	60,8	26,1	437,7	—	466,5
15. Total des créances	5.736,8	118,0	327,5	91,8	306,4	6.580,5	4.553,9	6.743,3	213,8	1.543,0	1.709,8	534,8	10.744,7	736,2	22.615,3
Solde des créances et des dettes...	2.661,8	- 344,2	- 2.904,2	- 697,0	29,1	- 1.254,7	949,8	64,6	- 0,2	19,1	10,2	- 58,5	35,2	269,2	—

<sup>1</sup> Organismes d'assurance-vie et accidents du travail, fonds de pension.

XII - 3b. — ENCOURS DES CREANCES ET DES DETTES AU 31 DECEMBRE 1983

Totaux sectoriels

(milliards de francs)

Créances par secteur	Entreprises privées et particuliers	Organismes publics d'exploitation	Etat (Trésor)	Secteur public non compris ailleurs	Sécurité sociale	Total des secteurs nationaux non financiers	Etranger	Organismes principalement monétaires	Fonds des Rentes	Caisses d'épargne, sociétés hypothécaires et de capitalisation	Inter-médiaires financiers publics de crédit	Autres institutions <sup>1</sup>	Total des inter-médiaires financiers	Secteurs indéterminés et ajustements	Total des dettes
	(1)	(2)	(3)	(4)	(5)	(6) = (1) à (5)	(7)	(8)	(9)	(10)	(11)	(12)	(13) = (8) à (12)	(14)	(15) = (6) + (7) + (13) + (14)
1. Entreprises privées et particuliers	105,8	12,8	75,1	0,0	225,7	419,4	8,7	1.060,1	—	677,6	799,1	248,4	2.785,2	4,4	3.217,7
2. Organismes publics d'exploitation	73,8	2,4	17,8	1,6	2,0	97,6	70,2	75,3	2,6	38,4	138,1	19,4	273,8	30,4	472,0
3. Etat (Trésor) .....	607,0	39,9	—	13,6	34,8	695,3	684,1	1.302,8	208,4	507,4	253,4	157,0	2.429,0	48,1	3.856,5
4. Secteur public non compris ailleurs	38,2	14,0	25,4	0,4	0,6	78,6	25,7	142,8	1,6	87,5	492,5	9,4	733,8	6,6	844,7
5. Sécurité sociale .....	147,5	0,4	14,3	0,0	0,4	162,6	18,5	21,0	0,0	23,7	6,0	9,7	60,4	49,7	291,2
6. Total des secteurs nationaux non financiers .....	972,3	69,5	132,6	15,6	263,5	1.453,5	807,2	2.602,0	212,6	1.334,6	1.689,1	443,9	6.282,2	139,2	8.682,1
7. Etranger .....	36,8	13,2	135,5	0,6	1,9	188,0	2,5	4.009,6	0,0	90,3	33,9	10,3	4.144,1	3,2	4.337,8
8. Organismes principalement monétaires .....	2.194,9	10,7	3,1	38,4	7,0	2.254,1	4.517,4	482,1	0,0	56,7	17,5	6,5	562,8	460,7	7.795,0
9. Fonds des Rentes .....	—	—	2,8	0,0	—	2,8	2,9	204,6	—	9,2	0,5	—	214,3	0,9	220,9
10. Caisses d'épargne, sociétés hypothécaires et de capitalisation .....	1.469,6	2,5	1,4	25,4	15,6	1.514,5	42,1	53,9	0,0	5,1	6,4	28,1	93,5	53,8	1.703,9
11. Intermédiaires financiers publics de crédit .....	994,3	8,5	84,6	24,3	12,6	1.124,3	145,3	181,3	3,1	154,8	51,2	58,1	448,5	144,5	1.862,6
12. Autres institutions <sup>1</sup> .....	650,6	0,0	0,2	0,0	0,2	651,0	0,0	0,0	0,0	1,4	0,0	0,0	1,4	2,6	655,0
13. Total des intermédiaires financiers	5.309,4	21,7	92,1	88,1	35,4	5.546,7	4.707,7	921,9	3,1	227,2	75,6	92,7	1.320,5	662,5	12.237,4
14. Secteurs indéterminés et ajustements	.	24,4	0,0	0,0	9,9	34,3	.	334,6	5,2	68,7	83,1	30,4	522,0	—	556,3
15. Total des créances .....	6.318,5	128,8	360,2	104,3	310,7	7.222,5	5.517,4	7.868,1	220,9	1.720,8	1.881,7	577,3	12.268,8	804,9	25.813,6
Solde des créances et des dettes ..	3.100,8	-343,2	-3.496,3	-740,4	19,5	-1.459,6	1.179,6	73,1	0,0	16,9	19,1	-77,7	31,4	248,6	—

<sup>1</sup> Organismes d'assurance-vie et accidents de travail, fonds de pension.



## XII - 4. — MOUVEMENTS DES CREANCES ET DES DETTES EN 1983

Totaux sectoriels

(milliards de francs)

Créances par secteur Dettes par secteur	Entreprises privées et particuliers	Organismes publics d'exploit- ation	Etat (Trésor)	Secteur public non compris ailleurs	Sécurité sociale	Total des secteurs nationaux non financiers	Etranger	Organismes princi- palement monétaires	Fonds des Rentes	Caisses d'épargne, sociétés hypothé- caires et de capita- lisation	Inter- médiaires financiers publics de crédit	Autres institutions <sup>1</sup>	Total des inter- médiaires financiers	Secteurs indéter- minés et ajustements	Total des dettes
	(1)	(2)	(3)	(4)	(5)	(6) = (1) à (5)	(7)	(8)	(9)	(10)	(11)	(12)	(13) = (8) à (12)	(14)	(15) = (6) + (7) + (13) + (14)
1. Entreprises privées et particuliers	+ 1,8	+ 0,5	- 10,9	0,0	+ 21,8	+ 13,2	+ 49,3	+ 9,7	—	+ 4,2	+ 44,3	+ 18,7	+ 96,9	+ 2,6	+ 162,0
2. Organismes publics d'exploitation	+ 7,5	- 0,8	+ 0,1	+ 0,2	0,0	+ 7,0	- 14,6	- 6,3	+ 1,0	+ 1,8	+ 9,1	- 0,4	+ 5,2	+ 12,2	+ 9,8
3. Etat (Trésor)	+ 39,5	+ 4,5	—	+ 2,9	- 14,3	+ 32,6	+ 80,7	+ 251,0	+ 4,5	+ 96,8	+ 36,8	+ 14,6	+ 403,7	+ 1,1	+ 518,1
4. Secteur public non compris ailleurs	- 0,8	+ 2,0	+ 0,9	- 0,1	0,0	+ 2,0	+ 2,7	+ 15,5	0,0	+ 11,1	+ 48,2	- 1,7	+ 73,1	+ 4,2	+ 82,0
5. Sécurité sociale	+ 8,6	+ 0,4	+ 0,2	0,0	+ 0,1	+ 9,3	+ 0,9	- 1,8	0,0	+ 2,7	+ 1,0	+ 3,7	+ 5,6	- 1,9	+ 13,9
6. Total des secteurs nationaux non financiers	+ 56,6	+ 6,6	- 9,7	+ 3,0	+ 7,6	+ 64,1	+ 119,0	+ 288,1	+ 5,5	+ 116,6	+ 139,4	+ 34,9	+ 584,5	+ 18,2	+ 785,8
7. Etranger	+ 105,4	+ 1,9	+ 2,5	0,0	- 0,7	+ 109,1	- 0,1	+ 615,3	0,0	+ 25,1	+ 5,0	+ 2,3	+ 647,7	+ 131,1	+ 887,8
8. Organismes principalement monétaires	+ 193,8	+ 1,0	+ 0,6	+ 2,7	- 0,4	+ 197,7	+ 763,5	+ 60,2	0,0	+ 7,6	- 1,3	- 1,0	+ 65,5	+ 57,6	+ 1.084,3
9. Fonds des Rentes	—	—	0,0	0,0	—	0,0	- 3,2	+ 13,6	—	+ 3,2	- 6,3	—	+ 10,5	- 0,4	+ 6,9
10. Caisses d'épargne, sociétés hypothécaires et de capitalisation	+ 147,2	- 0,9	+ 0,4	+ 2,6	- 3,1	+ 146,2	+ 12,7	+ 2,4	0,0	+ 0,8	+ 3,6	+ 2,9	+ 9,7	+ 11,4	+ 180,0
11. Intermédiaires financiers publics de crédit	+ 108,7	- 2,8	+ 6,0	+ 4,2	+ 0,3	+ 116,4	+ 2,9	+ 19,2	+ 1,3	+ 2,7	+ 9,2	- 0,9	+ 31,5	+ 12,2	+ 163,0
12. Autres institutions <sup>1</sup>	+ 60,3	0,0	+ 0,1	0,0	+ 0,1	+ 60,5	0,0	0,0	0,0	+ 0,5	0,0	0,0	+ 0,5	+ 0,7	+ 61,7
13. Total des intermédiaires financiers	+ 510,0	- 2,7	+ 7,1	+ 9,5	- 3,1	+ 520,8	+ 775,9	+ 95,4	+ 1,3	+ 14,8	+ 5,2	+ 1,0	+ 117,7	+ 81,5	+ 1.495,9
14. Secteurs indéterminés et ajustements	.	+ 5,0	0,0	0,0	+ 0,5	+ 5,5	+ 32,8	+ 94,4	+ 0,3	+ 21,3	+ 22,3	+ 4,3	+ 142,6	—	+ 180,9
15. Total des créances	+ 672,0	+ 10,8	- 0,1	+ 12,5	+ 4,3	+ 699,5	+ 927,6	+ 1.093,2	+ 7,1	+ 177,8	+ 171,9	+ 42,5	+ 1.492,5	+ 230,8	+ 3.350,4
Solde des créances et des dettes ..	+ 510,0	+ 1,0	- 518,2	- 69,5	- 9,6	- 86,3	+ 39,8	+ 8,9	+ 0,2	- 2,2	+ 8,9	- 19,2	- 3,4	+ 49,9	—

<sup>1</sup> Organismes d'assurance-vie et accidents du travail, fonds de pension.

Références bibliographiques : *Statistiques économiques belges 1970-1980* — *Bulletin de la Banque Nationale de Belgique*, XLVIII<sup>e</sup> année, tome II, novembre 1973, XLIX<sup>e</sup> année, tome II, juillet-août 1974, L<sup>e</sup> année, tome II, décembre 1975, LII<sup>e</sup> an-

née, tome I, janvier 1977, LII<sup>e</sup> année, tome II, décembre 1977, LIII<sup>e</sup> année, tome II, octobre 1978, LIV<sup>e</sup> année, tome II, septembre 1979, LV<sup>e</sup> année, tome I, juin 1980, LVI<sup>e</sup> année, tome I, mai-juin 1981, LVII<sup>e</sup> année, tome II, juillet-août 1982, LIX<sup>e</sup> année, tome I, février 1984, LX<sup>e</sup> année, tome I, février 1985. — *Statistiques financières de l'OCDE*.

### XIII. — ORGANISMES PRINCIPALEMENT MONETAIRES

#### 1. — BILANS INTEGRES DES ORGANISMES PRINCIPALEMENT MONETAIRES

(milliards de francs)

Fin de période	Stock monétaire <sup>1</sup>	Autres engagements envers les entreprises et particuliers <sup>2</sup>		Total	Avoirs extérieurs nets	Créances sur les pouvoirs publics		Créances sur les entreprises <sup>5</sup> et particuliers			Créances sur des intermédiaires financiers autres que principalement monétaires <sup>8</sup>			Divers <sup>11</sup>	
		En francs belges				En monnaies étrangères (dépôts à un an au plus)	Etat <sup>3</sup>	Autres pouvoirs publics <sup>4</sup>	Crédits d'escompte, d'avances et d'acceptation		Obligations <sup>7</sup>	Fonds des rentes			Autres intermédiaires financiers <sup>10</sup>
		A un an au plus (dépôts)	A plus d'un an (dépôts, bons de caisse et obligations)						Financés par les organismes principalement monétaires	Pour mémoire : accordés à leur origine par les organismes principalement monétaires <sup>6</sup>		Avances de la B.N.B. pour le financement de certificats de trésorerie	Autres <sup>9</sup>		
(1)	(2)	(3)	(4)	(5) = (1) à (4) = (6) à (9) + (11) à (15)	(6)	(7)	(8)	(9)	(10)	(11)	(12)	(13)	(14)	(15)	
1977 .....	741,5	529,4	135,3	35,8	1.442,0	122,8	482,9	99,7	654,0	670,3	57,3	2,8	7,8	94,0	- 79,3
1978 .....	784,9	594,3	154,6	29,8	1.563,6	75,8	532,8	111,6	736,2	742,1	61,6	16,0	14,8	94,1	- 79,3
1979 .....	804,7	657,1	180,3	37,7	1.679,8	- 33,5	595,6	139,3	877,8	884,7	58,2	52,5	24,6	92,8	- 127,5
1980 .....	806,7	691,2	226,3	54,1	1.778,3	- 51,9	721,3	141,4	948,3	959,1	62,9	77,1	12,3	93,5	- 226,6
1981 .....	824,9	725,3	268,1	103,8	1.922,1	- 231,0	843,9	138,8	1.023,3	1.031,3	56,1	149,5	7,7	158,5	- 224,7
1982 .....	856,7	789,0	325,7	125,8	2.097,2	- 354,2	1.027,5	146,4	1.052,4	1.055,5	51,8	181,1	10,0	177,9	- 195,7
1983 Décembre .....	931,0	855,1	388,4	128,7	2.303,2	- 507,7	1.302,8	149,9	1.098,0	1.102,2	58,3	188,4	16,2	197,5	- 200,2
1984 Mars .....	891,2	899,5	398,6	148,2	2.337,5	- 532,5	1.350,2	151,0	1.056,5	1.062,1	57,1	198,7	17,1	227,1	- 187,7
Juin .....	963,0	888,7	405,0	145,7	2.402,4	- 559,6	1.446,5	164,8	1.089,3	1.094,1	55,0	185,9	21,4	203,9	- 204,8
Septembre .....	911,5	929,0	412,6	147,3	2.400,4	- 580,3	1.461,4	178,0	1.085,4	1.090,9	53,9	191,5	23,2	204,8	- 217,5
Décembre .....	934,2	929,9	425,9	137,8	2.427,8	- 612,3	1.401,3	203,7	1.124,5	1.132,9	57,6	200,6	21,1	204,4	- 173,1
1985 Mars .....	915,7	981,3	441,4	143,9	2.482,3	- 608,1	* 1.555,4	* 159,9	1.108,9	1.116,6	* 56,5	165,1	4,2	222,3	* - 181,9
Juin .....	1.009,5	951,0	463,4	133,1	2.557,0	- 671,0	* 1.615,6	* 190,9	1.146,7	1.154,5	* 54,1	169,8	12,5	224,5	* - 186,1
Septembre .....	939,6	972,5	467,7	129,2	2.509,0	- 656,9	* 1.622,5	* 177,5	1.112,3	1.122,6	* 51,6	188,0	13,9	* 239,6	* - 239,5
Décembre .....	964,7	1.016,8	481,4	123,6	2.586,5	- 723,1	* 1.622,5	* 183,0	1.185,9	1.195,1	* 50,9	182,2	17,2	* 240,4	* - 172,5
1986 Mars .....	976,2	* 1.056,3	495,1	138,9	* 2.666,5	- 727,2	* 1.715,0	* 187,3	* 1.206,2	* 1.216,3	* 51,5	168,5	11,2	* 231,1	* - 177,1

<sup>1</sup> Voir tableau XIII-4a, colonne (10).

<sup>2</sup> Y compris les « autres engagements » sous forme de dépôts, bons de caisse et obligations et les « passifs subordonnés » sous forme d'obligations et d'emprunts envers les intermédiaires financiers autres que principalement monétaires.

<sup>3</sup> Y compris la dette indirecte de l'Etat.

<sup>4</sup> Y compris les organismes de sécurité sociale et sous déduction des engagements non monétaires envers les autres pouvoirs publics.

<sup>5</sup> Entreprises privées qui ne sont pas des intermédiaires financiers, organismes publics d'exploitation, organismes d'assurance-vie et accidents du travail, et fonds de pension.

<sup>6</sup> Voir tableau XIII-9, colonne (4).

<sup>7</sup> Y compris les certificats à un an au plus émis par les organismes publics d'exploitation.

<sup>8</sup> Sous déduction des engagements envers des intermédiaires financiers autres que principalement monétaires sous une forme autre que des dépôts ou des bons de caisse et obligations et les « passifs subordonnés » sous forme d'obligations et d'emprunts.

<sup>9</sup> Sous déduction du solde créditeur du Fonds des Rentes à la B.N.B.

<sup>10</sup> Caisses d'épargne, sociétés hypothécaires et de capitalisation et intermédiaires financiers publics de crédit.

<sup>11</sup> Principalement le solde des actifs et passifs non rangés ailleurs du Fonds Monétaire, le solde des créances et engagements non rangés ailleurs sur et envers des nationaux, les comptes pour balance, les écarts entre les immobilisations et participations d'une part et les fonds propres de l'autre et la contrepartie de l'allocation cumulative nette à la Belgique de droits de tirage spéciaux sur le F.M.I.

N.B. — Pour la méthode d'élaboration : voir *Bulletin d'Information et de Documentation*, XXIV<sup>e</sup> année, tome II, n<sup>o</sup> 6, décembre 1949 ; XXX<sup>e</sup> année, tome II, n<sup>o</sup> 5, novembre 1955 ; XXXIII<sup>e</sup> année, tome II, n<sup>o</sup> 5, novembre 1958 ; XLII<sup>e</sup> année, tome I, n<sup>o</sup> 1, janvier 1967, tome II, n<sup>o</sup> 3, septembre 1967 et *Bulletin de la Banque Nationale de Belgique*, LI<sup>e</sup> année, tome I, n<sup>o</sup> 1, janvier 1976 ; LII<sup>e</sup> année, tome I, n<sup>o</sup> 1, janvier 1977.

— Pour le détail du « Stock monétaire », voir les tableaux XIII-4a. et XIII-4b.

— Pour le détail des « Avoirs extérieurs nets », voir les tableaux XIII-5a et XIII-5b.

XIII - 2. — BILANS DE LA BANQUE NATIONALE DE BELGIQUE,  
DES ORGANISMES PUBLICS MONETAIRES ET DES BANQUES DE DEPOTS

a) Banque Nationale de Belgique — Actif — Chiffres annuels et trimestriels

(milliards de francs)

	31-12-78	31-12-79	31-12-80	31-12-81	31-12-82	31-12-83	30-6-84	30-9-84	31-12-84	31-3-85	30-6-85	30-9-85	31-12-85	31-3-86	30-6-86
<b>A. Créances sur l'étranger :</b>															
1. Or .....	72,5	58,3	58,2	58,2	58,2	58,2	58,2	58,2	58,2	58,2	58,2	58,2	58,2	58,2	58,2
2. F.M.I. : — Participation .....	19,4	18,1	18,1	15,3	14,6	23,7	24,0	23,9	25,0	23,9	23,9	23,0	22,8	22,5	22,3
— Prêts .....	0,7	0,0	0,0	0,0	0,0	0,0	0,0	0,0	0,0	0,0	0,0	0,0	0,0	0,0	0,0
— Droits de tirage spéciaux .....	20,1	23,2	24,2	30,6	32,7	19,4	18,8	19,3	22,1	22,3	18,8	17,7	16,0	14,8	14,7
— Autres .....	9,4	7,4	5,7	4,5	2,3	2,4	2,3	2,3	0,8	1,8	1,7	2,6	2,5	6,0	6,0
3. Ecus .....	—	61,1	110,7	33,6	73,0	139,2	65,1	131,8	165,4	184,1	182,4	175,7	157,9	145,4	143,4
4. Accords internationaux .....	0,4	0,0	0,8	1,0	1,1	1,3	1,2	1,7	1,6	1,7	1,2	1,7	1,4	2,6	2,5
5. F.E.C.O.M. ....	0,0	0,0	0,0	0,0	0,0	0,0	0,0	0,0	0,0	0,0	0,0	0,0	0,0	0,0	0,0
6. C.E.E. : concours financier à moyen terme .....	—	—	—	—	—	—	—	—	—	—	—	—	—	—	—
7. Obligations .....	0,0	0,0	0,0	0,0	0,0	0,0	0,0	0,0	0,0	0,0	0,0	0,0	0,0	0,0	0,0
8. Acceptations en francs belges représent. d'exportation .....	25,8	22,1	6,9	31,1	31,6	29,6	36,1	11,6	10,7	11,2	15,1	9,3	15,5	8,2	8,5
9. Autres : a) en monnaies étrangères .....	106,1	75,5	114,8	112,0	49,4	47,5	79,9	60,2	40,0	30,5	45,9	24,0	29,4	30,1	58,9
b) en francs belges .....	0,0	0,0	0,0	0,0	0,0	0,0	0,0	0,0	0,0	0,0	0,0	0,0	0,0	0,0	0,0
<b>Total des créances sur l'étranger .....</b>	<b>254,4</b>	<b>265,7</b>	<b>339,4</b>	<b>286,3</b>	<b>262,9</b>	<b>321,3</b>	<b>285,6</b>	<b>309,0</b>	<b>323,8</b>	<b>333,7</b>	<b>347,2</b>	<b>312,2</b>	<b>303,7</b>	<b>287,8</b>	<b>314,5</b>
<b>B. Créances sur les organismes nationaux principalement monétaires :</b>															
1. Pièces et billets .....	0,4	0,4	0,6	0,7	0,9	0,9	0,9	0,8	0,7	0,8	0,8	1,5	1,0	1,1	1,0
2. Autres : a) sur la B.N.B. : — réserve monétaire .....	—	—	—	—	—	—	—	—	—	—	—	—	—	—	—
— autres .....	—	—	—	—	—	—	—	—	—	—	—	—	—	—	—
b) sur les organismes publics .....	2,0	3,4	4,3	4,4	4,4	4,6	4,9	4,4	4,4	3,4	3,8	4,1	4,4	4,1	3,5
c) sur les banques de dépôts .....	2,1	0,2	0,0	0,5	0,0	0,0	0,1	0,0	2,2	0,1	0,9	0,0	0,7	1,8	0,0
<b>C. Créances sur les autres secteurs nationaux :</b>															
1. Sur l'Etat <sup>1</sup> :															
a) à un an au plus .....	37,0	37,0	37,0	37,0	37,0	37,0	37,0	37,0	37,0	37,0	37,0	37,0	37,0	37,0	37,0
b) à plus d'un an : — obligations accessibles à tout placeur .....	4,2	4,9	5,5	6,3	8,0	9,7	10,9	10,8	10,8	12,3	12,4	12,4	12,4	14,3	14,3
— autres .....	37,5	37,5	37,5	37,5	37,5	37,5	37,5	37,5	37,5	37,5	37,5	37,5	37,5	37,5	37,5
2. Sur les autres pouvoirs publics <sup>2</sup> :															
a) à un an au plus .....	—	—	—	—	—	—	—	—	—	—	—	—	—	—	—
b) à plus d'un an : — obligations accessibles à tout placeur .....	1,1	1,1	1,2	1,3	0,9	0,6	0,6	0,7	0,7	0,7	0,7	0,7	0,7	0,8	0,8
— autres .....	—	—	—	—	—	—	—	—	—	—	—	—	—	—	—
3. Sur les entreprises <sup>3</sup> et particuliers :															
a) acceptations bancaires .....	12,1	12,0	5,7	13,2	10,5	7,3	5,3	0,8	0,0	0,0	0,0	0,0	1,7	0,0	0,0
b) effets commerciaux .....	41,2	46,4	34,4	41,2	42,3	46,2	40,2	6,8	0,0	0,0	0,0	0,0	7,8	0,2	0,0
c) avances .....	0,1	0,3	0,5	0,1	0,4	0,4	0,2	0,0	0,1	0,1	0,0	0,0	0,0	0,0	0,0
d) autres créances à un an au plus .....	—	—	—	—	—	—	—	—	—	—	—	—	—	—	—
e) autres créances à plus d'un an : — obligations accessibles à tout placeur .....	0,4	0,4	0,4	0,4	0,2	0,2	0,2	0,2	0,2	0,2	0,1	0,0	0,0	0,0	0,0
— autres .....	—	—	—	—	—	—	—	—	—	—	—	—	—	—	—
4. Sur le Fonds des Rentes : à un an au plus :															
a) avances de la B.N.B. pour le financement de certificats de trésorerie .....	16,0	52,5	77,1	149,5	181,1	188,4	185,9	191,5	200,6	165,1	169,8	188,0	182,2	168,5	175,6
b) autres .....	13,9	23,2	9,9	0,0	0,0	13,6	0,0	0,0	0,0	0,0	0,0	0,0	0,0	0,0	5,9
5. Sur les autres intermédiaires financiers <sup>4</sup> :															
a) à un an au plus : — bons de caisse accessibles à tout placeur .....	—	—	—	—	—	—	—	—	—	—	—	—	—	—	—
— autres .....	0,7	0,0	0,0	0,0	0,1	0,1	0,0	0,0	0,0	0,0	0,1	0,0	0,0	2,8	0,0
b) à plus d'un an : — bons de caisse et oblig. accessibl. à tout placeur .....	0,2	0,2	0,2	0,2	0,3	0,3	0,3	0,3	0,3	0,3	0,3	0,3	0,3	0,3	0,3
— autres .....	—	—	—	—	—	—	—	—	—	—	—	—	—	—	—
<b>D. Autres .....</b>	<b>35,5</b>	<b>93,1</b>	<b>83,5</b>	<b>63,1</b>	<b>76,5</b>	<b>63,0</b>	<b>86,7</b>	<b>86,2</b>	<b>80,1</b>	<b>68,3</b>	<b>69,5</b>	<b>78,4</b>	<b>64,5</b>	<b>85,9</b>	<b>71,0</b>
<b>TOTAL DE L'ACTIF ...</b>	<b>458,8</b>	<b>578,3</b>	<b>637,2</b>	<b>641,7</b>	<b>663,0</b>	<b>731,1</b>	<b>696,3</b>	<b>686,0</b>	<b>698,4</b>	<b>659,5</b>	<b>680,1</b>	<b>672,1</b>	<b>653,9</b>	<b>642,1</b>	<b>661,4</b>

<sup>1</sup> Y compris la dette indirecte de l'Etat.

<sup>2</sup> Y compris les organismes de sécurité sociale.

<sup>3</sup> Entreprises privées qui ne sont pas des intermédiaires financiers, organismes publics d'exploitation, organismes d'assurance-vie et accidents du travail, et fonds de pension.

<sup>4</sup> Caisses d'épargne, sociétés hypothécaires et de capitalisation, intermédiaires financiers publics de crédit.

a) Banque Nationale de Belgique — Passif — Chiffres annuels et trimestriels

(milliards de francs)

	31-12-78	31-12-79	31-12-80	31-12-81	31-12-82	31-12-83	30-6-84	30-9-84	31-12-84	31-3-85	30-6-85	30-9-85	31-12-85	31-3-86	30-6-86
<b>A. Engagements envers l'étranger :</b>															
1. Envers le F.M.I. ....	0,1	0,1	0,1	0,1	0,2	0,3	0,3	0,4	0,3	0,3	0,3	0,3	0,3	0,3	0,3
2. Envers le F.E.C.O.M. ....	26,7	27,4	0,0	2,8	18,1	48,2	12,0	—	—	—	—	—	—	—	—
3. Autres :															
a) en monnaies étrangères .....	0,0	0,0	0,0	0,0	0,0	0,0	0,0	0,0	0,0	0,0	0,0	0,0	0,0	0,0	0,0
b) en francs belges <sup>1</sup> .....	5,9	6,0	7,0	9,3	6,5	6,6	6,3	6,7	6,2	5,2	5,3	5,9	6,7	5,4	4,8
c) réserve monétaire : Grand-Duché de Luxembourg	—	—	—	—	—	—	—	—	—	—	—	—	—	—	—
Total des engagements envers l'étranger .....	32,7	33,5	7,1	12,2	24,8	55,1	18,6	7,1	6,5	5,5	5,6	6,2	7,0	5,7	5,1
<b>B. Engagements envers les organismes nationaux principalement monétaires :</b>															
1. Pièces et billets <sup>2</sup> .....	10,2	12,8	11,9	12,1	12,7	12,6	12,9	11,8	16,3	12,1	13,5	14,0	14,8	12,8	* 12,0
2. Autres :															
a) envers la B.N.B. ....	—	—	—	—	—	—	—	—	—	—	—	—	—	—	—
b) envers les organismes publics .....	0,0	0,0	0,0	0,0	0,0	0,0	0,0	0,0	0,0	0,0	0,0	0,0	0,0	0,0	* 0,1
c) envers les banques de dépôts :															
— réserve monétaire .....	0,1	—	—	—	—	—	—	—	—	—	—	—	—	—	—
— bons de caisse et obligations .....	—	—	—	—	—	—	—	—	—	—	—	—	—	—	—
— autres .....	0,4	0,3	0,4	0,4	0,4	0,3	0,2	0,0	0,5	0,1	0,0	0,0	0,4	0,1	* 0,0
<b>C. Engagements envers les autres secteurs nationaux :</b>															
1. Stock monétaire :															
a) encaisses monétaires détenues par les entreprises <sup>3</sup> et particuliers :															
— monnaie fiduciaire <sup>4</sup> .....	349,7	359,0	364,2	370,1	369,5	383,3	395,0	379,4	381,9	373,0	395,7	375,8	379,9	375,1	*405,2
— monnaie scripturale <sup>5</sup> .....	0,8	0,7	0,4	0,9	0,4	0,2	0,3	0,2	0,4	0,2	0,3	0,2	0,2	0,3	0,3
b) monnaie scripturale détenue par les pouvoirs publics .....	0,0	0,0	0,0	0,0	0,6	0,8	0,8	0,8	0,7	0,8	0,8	0,7	0,8	0,0	0,2
2. Autres engagements envers les entreprises et particuliers :															
a) en francs belges :															
— à un an au plus :															
— dépôts en carnets ou livrets ordinaires .....	—	—	—	—	—	—	—	—	—	—	—	—	—	—	—
— autres dépôts .....	—	—	—	—	—	—	—	—	—	—	—	—	—	—	—
— à plus d'un an :															
— dépôts .....	—	—	—	—	—	—	—	—	—	—	—	—	—	—	—
— bons de caisse et obligations .....	—	—	—	—	—	—	—	—	—	—	—	—	—	—	—
b) en monnaies étrangères : dépôts à un an au plus	—	—	—	—	—	—	—	—	—	—	—	—	—	—	—
3. Autres engagements :															
a) envers le Trésor .....	0,0	0,0	0,0	0,0	0,0	0,0	0,0	0,0	0,0	0,0	0,0	0,0	0,0	0,0	0,0
b) envers les autres pouvoirs publics : à un an au plus (dépôts à terme) .....	—	—	—	—	—	—	—	—	—	—	—	—	—	—	—
c) envers les intermédiaires financiers :															
— le Fonds des Rentes .....	0,0	0,0	0,0	0,0	0,0	0,0	0,0	0,0	0,0	0,0	0,0	0,0	0,0	0,0	0,0
— organismes d'assurance-vie et accidents du travail, fonds de pension : réserve monét. ....	—	—	—	—	—	—	—	—	—	—	—	—	—	—	—
— les autres intermédiaires financiers :															
— réserve monétaire .....	0,3	—	—	—	—	—	—	—	—	—	—	—	—	—	—
— autres .....	—	—	—	—	—	—	—	—	—	—	—	—	—	—	—
D. Autres .....	64,6	172,0	253,2	246,0	254,6	278,8	268,5	286,7	292,1	267,8	264,2	275,2	250,8	248,1	*238,5
TOTAL DU PASSIF ...	458,8	578,3	637,2	641,7	663,0	731,1	696,3	686,0	698,4	659,5	680,1	672,1	653,9	642,1	661,4

<sup>1</sup> Y compris les engagements en francs belges envers les organismes internationaux autres que le F.M.I.

<sup>2</sup> Y compris les pièces et billets du Trésor détenus par les organismes principalement monétaires autres que la B.N.B.

<sup>3</sup> Entreprises privées autres que principalement monétaires, intermédiaires financiers publics qui ne sont pas des organismes principalement monétaires, et organismes publics d'exploitation.

<sup>4</sup> Les chiffres sont sous-évalués à concurrence du montant des pièces et billets du Trésor détenus par les organismes principalement monétaires autres que la B.N.B.

<sup>5</sup> A l'exclusion du solde créditeur du Fonds des Rentes à la B.N.B., lequel est repris sous C. 3. c).

## a) Banque Nationale de Belgique — Actif — Chiffres mensuels

(milliards de francs)

	30-6-85	31-7-85	31-8-85	30-9-85	31-10-85	30-11-85	31-12-85	31-1-86	28-2-86	31-3-86	30-4-86	31-5-86	30-6-86
<b>A. Créances sur l'étranger :</b>													
1. Or .....	58,2	58,2	58,2	58,2	58,2	58,2	58,2	58,2	58,2	58,2	58,2	58,2	58,2
2. F.M.I. : — Participation .....	23,9	23,2	23,0	23,0	23,0	22,7	22,8	23,0	22,3	22,5	22,5	22,5	22,3
— Prêts .....	0,0	0,0	0,0	0,0	0,0	0,0	0,0	0,0	0,0	0,0	0,0	0,0	0,0
— Droits de tirage spéciaux .....	18,8	18,7	18,9	17,7	16,0	15,6	16,0	16,0	14,6	14,8	14,5	14,7	14,7
— Autres .....	1,7	1,8	2,6	2,6	2,5	2,5	2,5	3,6	6,0	6,0	6,0	6,0	6,0
3. Ecus .....	182,4	175,7	175,7	175,7	156,6	156,6	157,9	146,2	146,2	145,4	143,4	143,4	143,4
4. Accords internationaux .....	1,2	1,6	1,7	1,7	1,5	1,4	1,4	1,5	1,8	2,6	2,7	2,5	2,5
5. F.E.C.O.M. ....	0,0	0,0	0,0	0,0	0,0	0,0	0,0	0,0	0,0	0,0	0,0	0,0	0,0
6. C.E.E. : concours financier à moyen terme .....	—	—	—	—	—	—	—	—	—	—	—	—	—
7. Obligations .....	0,0	0,0	0,0	0,0	0,0	0,0	0,0	0,0	0,0	0,0	0,0	0,0	0,0
8. Acceptations en francs belges représent. d'exportation .....	15,1	11,1	10,4	9,3	14,1	11,7	15,5	14,6	11,3	8,2	10,7	4,6	8,5
9. Autres : a) en monnaies étrangères .....	45,9	35,4	26,1	24,0	31,1	30,3	29,4	28,9	29,0	30,1	30,9	87,3	58,9
b) en francs belges .....	0,0	0,0	0,0	0,0	0,0	0,0	0,0	0,0	0,0	0,0	0,0	0,0	0,0
Total des créances sur l'étranger .....	347,2	325,7	316,6	312,2	303,0	299,0	303,7	292,0	289,4	287,8	288,9	339,2	314,5
<b>B. Créances sur les organismes nationaux principalement monétaires :</b>													
1. Pièces et billets .....	0,8	0,9	1,3	1,5	1,3	1,2	1,0	1,2	1,2	1,1	1,0	1,0	1,0
2. Autres : a) sur la B.N.B. : .....	—	—	—	—	—	—	—	—	—	—	—	—	—
— réserve monétaire .....	—	—	—	—	—	—	—	—	—	—	—	—	—
— autres .....	—	—	—	—	—	—	—	—	—	—	—	—	—
b) sur les organismes publics .....	3,8	3,7	3,7	4,1	4,1	4,5	4,4	3,9	4,3	4,1	3,8	3,7	3,5
c) sur les banques de dépôts .....	0,9	0,0	0,0	0,0	0,0	0,0	0,7	0,0	0,0	1,8	0,0	0,0	0,0
<b>C. Créances sur les autres secteurs nationaux :</b>													
1. Sur l'Etat <sup>1</sup> : .....	—	—	—	—	—	—	—	—	—	—	—	—	—
a) à un an au plus .....	37,0	37,0	37,0	37,0	37,0	37,0	37,0	37,0	37,0	37,0	37,0	37,0	37,0
b) à plus d'un an : .....	—	—	—	—	—	—	—	—	—	—	—	—	—
— obligations accessibles à tout placeur .....	12,4	12,4	12,4	12,4	12,4	12,4	12,4	12,4	14,3	14,3	14,3	14,3	14,3
— autres .....	37,5	37,5	37,5	37,5	37,5	37,5	37,5	37,5	37,5	37,5	37,5	37,5	37,5
2. Sur les autres pouvoirs publics <sup>2</sup> : .....	—	—	—	—	—	—	—	—	—	—	—	—	—
a) à un an au plus .....	—	—	—	—	—	—	—	—	—	—	—	—	—
b) à plus d'un an : .....	—	—	—	—	—	—	—	—	—	—	—	—	—
— obligations accessibles à tout placeur .....	0,7	0,7	0,7	0,7	0,7	0,7	0,7	0,7	0,7	0,8	0,8	0,8	0,8
— autres .....	—	—	—	—	—	—	—	—	—	—	—	—	—
3. Sur les entreprises <sup>3</sup> et particuliers : .....	—	—	—	—	—	—	—	—	—	—	—	—	—
a) acceptations bancaires .....	0,0	0,0	0,0	0,0	0,3	0,0	1,7	0,6	0,0	0,0	0,4	0,0	0,0
b) effets commerciaux .....	0,0	0,0	0,0	0,0	0,2	0,0	7,8	3,5	0,4	0,2	4,1	0,0	0,0
c) avances .....	0,0	0,0	0,0	0,0	0,0	0,1	0,0	0,1	0,1	0,0	0,1	0,0	0,0
d) autres créances à un an au plus .....	—	—	—	—	—	—	—	—	—	—	—	—	—
e) autres créances à plus d'un an : .....	—	—	—	—	—	—	—	—	—	—	—	—	—
— obligations accessibles à tout placeur .....	0,1	0,0	0,0	0,0	0,0	0,0	0,0	0,0	0,0	0,0	0,0	0,0	0,0
— autres .....	—	—	—	—	—	—	—	—	—	—	—	—	—
4. Sur le Fonds des Rentes : à un an au plus : .....	—	—	—	—	—	—	—	—	—	—	—	—	—
a) avances de la B.N.B. pour le financement de certificats de trésorerie .....	169,8	174,5	185,9	188,0	187,2	185,3	182,2	160,6	168,8	168,5	166,1	138,2	175,6
b) autres .....	0,0	0,0	5,1	0,0	0,0	0,0	0,0	0,0	0,0	0,0	0,0	0,0	5,9
5. Sur les autres intermédiaires financiers <sup>4</sup> : .....	—	—	—	—	—	—	—	—	—	—	—	—	—
a) à un an au plus : .....	—	—	—	—	—	—	—	—	—	—	—	—	—
— bons de caisse accessibles à tout placeur .....	—	—	—	—	—	—	—	—	—	—	—	—	—
— autres .....	0,1	0,0	0,0	0,0	0,0	0,0	0,0	0,0	0,0	2,8	0,0	0,5	0,0
b) à plus d'un an : .....	—	—	—	—	—	—	—	—	—	—	—	—	—
— bons de caisse et oblig. accessibl. à tout placeur .....	0,3	0,3	0,3	0,3	0,3	0,3	0,3	0,3	0,3	0,3	0,3	0,3	0,3
— autres .....	—	—	—	—	—	—	—	—	—	—	—	—	—
D. Autres .....	69,5	75,6	69,7	78,4	71,7	63,8	64,5	70,0	78,2	85,9	72,4	116,4	71,0
TOTAL DE L'ACTIF ...	680,1	668,3	670,2	672,1	655,7	641,8	653,9	619,8	632,2	642,1	626,7	688,9	661,4

<sup>1</sup> Y compris la dette indirecte de l'Etat.<sup>2</sup> Y compris les organismes de sécurité sociale.<sup>3</sup> Entreprises privées qui ne sont pas des intermédiaires financiers, organismes publics d'exploitation, organismes d'assurance-vie et accidents du travail, et fonds de pension.<sup>4</sup> Caisses d'épargne, sociétés hypothécaires et de capitalisation, intermédiaires financiers publics de crédit.

## a) Banque Nationale de Belgique — Passif — Chiffres mensuels

(milliards de francs)

	30-6-85	31-7-85	31-8-85	30-9-85	31-10-85	30-11-85	31-12-85	31-1-86	28-2-86	31-3-86	30-4-86	31-5-86	30-6-86
<b>A. Engagements envers l'étranger :</b>													
1. Envers le F.M.I. ....	0,3	0,3	0,3	0,3	0,3	0,3	0,3	0,3	0,3	0,3	0,3	0,3	0,3
2. Envers le F.E.C.O.M. ....	—	—	—	—	—	—	—	—	—	—	—	—	—
3. Autres :													
a) en monnaies étrangères .....	0,0	0,0	0,0	0,0	0,0	0,0	0,0	0,0	0,0	0,0	0,0	0,0	0,0
b) en francs belges <sup>1</sup> .....	5,3	6,2	5,7	5,9	6,0	7,6	6,7	6,1	5,4	5,4	4,9	5,1	4,8
c) réserve monétaire : Grand-Duché de Luxembourg ...	—	—	—	—	—	—	—	—	—	—	—	—	—
Total des engagements envers l'étranger .....	5,6	6,5	6,0	6,2	6,3	7,9	7,0	6,4	5,7	5,7	5,2	5,4	5,1
<b>B. Engagements envers les organismes nationaux principalement monétaires :</b>													
1. Pièces et billets <sup>2</sup> .....	13,5	12,1	11,7	14,0	12,4	11,5	14,8	11,8	11,7	12,8	* 12,0	* 12,0	* 12,0
2. Autres :													
a) envers la B.N.B. ....	—	—	—	—	—	—	—	—	—	—	—	—	—
b) envers les organismes publics .....	0,0	0,0	0,0	0,0	0,0	0,0	0,0	0,0	0,0	0,0	* 0,0	* 0,0	* 0,1
c) envers les banques de dépôts :													
— réserve monétaire .....	—	—	—	—	—	—	—	—	—	—	—	—	—
— bons de caisse et obligations .....	—	—	—	—	—	—	—	—	—	—	—	—	—
— autres .....	0,0	0,2	0,5	0,0	0,1	0,1	0,4	0,1	0,0	0,1	* 0,0	* 0,0	* 0,0
<b>C. Engagements envers les autres secteurs nationaux :</b>													
1. Stock monétaire :													
a) encaisses monétaires détenues par les entreprises <sup>3</sup> et particuliers :													
— monnaie fiduciaire <sup>4</sup> .....	395,7	380,4	379,3	375,8	373,3	373,0	379,9	366,5	369,3	375,1	*375,5	*392,3	*405,2
— monnaie scripturale <sup>5</sup> .....	0,3	0,3	0,2	0,2	0,2	0,2	0,2	0,3	0,3	0,3	0,3	0,4	0,3
b) monnaie scripturale détenue par les pouvoirs publics	0,8	0,9	0,8	0,7	0,7	0,7	0,8	0,7	0,7	0,0	0,0	— 0,1	0,2
2. Autres engagements envers les entreprises et particuliers :													
a) en francs belges :													
— à un an au plus :													
— dépôts en carnets ou livrets ordinaires .....	—	—	—	—	—	—	—	—	—	—	—	—	—
— autres dépôts .....	—	—	—	—	—	—	—	—	—	—	—	—	—
— à plus d'un an :													
— dépôts .....	—	—	—	—	—	—	—	—	—	—	—	—	—
— bons de caisse et obligations .....	—	—	—	—	—	—	—	—	—	—	—	—	—
b) en monnaies étrangères : dépôts à un an au plus ..	—	—	—	—	—	—	—	—	—	—	—	—	—
3. Autres engagements :													
a) envers le Trésor .....	0,0	0,0	0,0	0,0	0,0	0,0	0,0	0,0	0,0	0,0	0,0	0,0	0,0
b) envers les autres pouvoirs publics : à un an au plus (dépôts à terme) .....	—	—	—	—	—	—	—	—	—	—	—	—	—
c) envers les intermédiaires financiers :													
— le Fonds des Rentes .....	0,0	0,0	0,0	0,0	0,0	0,0	0,0	0,0	0,0	0,0	0,0	0,0	0,0
— organismes d'assurance-vie et accidents du travail, fonds de pension : réserve monétaire .....	—	—	—	—	—	—	—	—	—	—	—	—	—
— les autres intermédiaires financiers :													
— réserve monétaire .....	—	—	—	—	—	—	—	—	—	—	—	—	—
— autres .....	—	—	—	—	—	—	—	—	—	—	—	—	—
<b>D. Autres .....</b>	<b>264,2</b>	<b>267,9</b>	<b>271,7</b>	<b>275,2</b>	<b>262,7</b>	<b>248,4</b>	<b>250,8</b>	<b>234,0</b>	<b>244,5</b>	<b>248,1</b>	<b>*233,7</b>	<b>*278,9</b>	<b>*238,5</b>
<b>TOTAL DU PASSIF ...</b>	<b>680,1</b>	<b>668,3</b>	<b>670,2</b>	<b>672,1</b>	<b>655,7</b>	<b>641,8</b>	<b>653,9</b>	<b>619,8</b>	<b>632,2</b>	<b>642,1</b>	<b>626,7</b>	<b>688,9</b>	<b>661,4</b>

<sup>1</sup> Y compris les engagements en francs belges envers les organismes internationaux autres que le F.M.I.<sup>2</sup> Y compris les pièces et billets du Trésor détenus par les organismes principalement monétaires autres que la B.N.B.<sup>3</sup> Entreprises privées autres que principalement monétaires, intermédiaires financiers publics qui ne sont pas des organismes principalement monétaires, et organismes publics d'exploitation.<sup>4</sup> Les chiffres sont sous-évalués à concurrence du montant des pièces et billets du Trésor détenus par les organismes principalement monétaires autres que la B.N.B.<sup>5</sup> A l'exclusion du solde créditeur du Fonds des Rentes à la B.N.B., lequel est repris sous C. 3. c).

b) Organismes publics monétaires — Actif<sup>1</sup> — Chiffres annuels et trimestriels

(milliards de francs)

	31-12-78	31-12-79	31-12-80	31-12-81	31-12-82	31-12-83	31-3-84	30-6-84	30-9-84	31-12-84	31-3-85	30-6-85	30-9-85	31-12-85	31-3-86
<b>A. Créances sur l'étranger :</b>															
1. Or .....	—	—	—	—	—	—	—	—	—	—	—	—	—	—	—
2. F.M.I. : — Participation .....	—	—	—	—	—	—	—	—	—	—	—	—	—	—	—
— Prêts .....	—	—	—	—	—	—	—	—	—	—	—	—	—	—	—
— Droits de tirage spéciaux .....	—	—	—	—	—	—	—	—	—	—	—	—	—	—	—
— Autres .....	—	—	—	—	—	—	—	—	—	—	—	—	—	—	—
3. Ecus .....	—	—	—	—	—	—	—	—	—	—	—	—	—	—	—
4. Accords internationaux .....	—	—	—	—	—	—	—	—	—	—	—	—	—	—	—
5. F.E.C.O.M. ....	—	—	—	—	—	—	—	—	—	—	—	—	—	—	—
6. C.E.E. : concours financier à moyen terme .....	—	—	—	—	—	—	—	—	—	—	—	—	—	—	—
7. Obligations .....	—	—	—	—	—	—	—	—	—	—	—	—	—	—	—
8. Acceptations en francs belges représent. d'exportation .....	0,4	0,0	2,4	1,0	0,4	4,7	0,0	0,0	10,7	2,0	0,0	0,0	1,4	2,1	0,0
9. Autres : a) en monnaies étrangères .....	—	—	—	—	—	—	—	—	—	—	—	—	—	—	—
b) en francs belges .....	0,0	0,0	0,3	0,0	0,0	0,1	0,0	0,0	0,0	0,0	0,0	0,0	0,2	0,1	0,0
Total des créances sur l'étranger .....	0,4	0,0	2,7	1,0	0,4	4,8	0,0	0,0	10,7	2,0	0,0	0,0	1,6	2,2	0,0
<b>B. Créances sur les organismes nationaux principalement monétaires :</b>															
1. Pièces et billets .....	1,2	1,4	1,5	1,6	1,8	1,6	1,4	1,6	1,5	1,9	1,6	1,7	1,5	2,0	2,1
2. Autres : a) sur la B.N.B. :															
— réserve monétaire .....	—	—	—	—	—	—	—	—	—	—	—	—	—	—	—
— autres .....	0,0	0,0	0,0	0,0	0,0	0,0	0,0	0,0	0,0	0,0	0,0	0,0	0,0	0,0	0,0
b) sur les organismes publics .....	2,3	2,5	2,9	4,8	2,2	3,0	0,8	1,1	2,8	1,3	2,3	3,1	0,4	1,5	3,2
c) sur les banques de dépôts .....	0,0	6,7	1,0	1,8	4,1	0,2	5,3	5,0	0,1	3,4	4,3	2,7	4,8	1,1	3,6
<b>C. Créances sur les autres secteurs nationaux :</b>															
1. Sur l'Etat <sup>2</sup> :															
a) à un an au plus .....	84,0	81,1	86,0	89,0	86,8	84,3	82,8	92,5	84,5	70,6	91,0	96,2	82,3	83,6	96,8
b) à plus d'un an :															
— obligations accessibles à tout placeur .....	10,7	11,3	12,5	13,3	14,5	15,0	15,0	14,9	14,9	14,9	* 15,0	* 15,0	* 15,0	* 15,0	* 14,0
— autres .....	—	—	—	—	—	—	—	—	—	—	—	—	—	—	—
2. Sur les autres pouvoirs publics <sup>3</sup> :															
a) à un an au plus .....	38,5	44,7	44,5	34,7	39,2	42,4	38,1	47,6	38,7	62,0	34,4	58,1	42,4	47,1	46,5
b) à plus d'un an :															
— obligations accessibles à tout placeur .....	—	0,1	0,1	0,3	0,1	0,0	0,0	0,0	0,0	0,0	* 0,0	* 0,0	* 0,0	* 0,0	* 0,0
— autres .....	—	—	—	—	—	—	—	—	—	—	—	—	—	—	—
3. Sur les entreprises <sup>4</sup> et particuliers :															
a) acceptations bancaires .....	0,6	0,0	0,4	0,8	0,1	0,0	0,0	0,0	0,1	0,3	0,0	0,0	0,3	0,4	0,0
b) effets commerciaux .....	2,7	0,0	1,0	1,9	0,8	0,6	0,0	0,0	1,5	0,3	0,0	0,0	0,8	2,7	0,0
c) avances .....	—	—	—	—	—	—	—	—	—	—	—	—	—	—	—
d) autres créances à un an au plus .....	—	—	—	—	—	—	—	—	—	—	—	—	—	—	—
e) autres créances à plus d'un an :															
— obligations accessibles à tout placeur .....	0,6	0,6	0,6	0,5	0,5	0,3	0,3	0,3	0,2	0,2	* 0,2	* 0,2	* 0,2	* 0,2	* 0,2
— autres .....	—	—	—	—	—	—	—	—	—	—	—	—	—	—	—
4. Sur le Fonds des Rentes : à un an au plus :															
a) avances de la B.N.B. pour le financement de certificats de trésorerie .....	—	—	—	—	—	—	—	—	—	—	—	—	—	—	—
b) autres .....	0,1	0,0	0,1	0,0	0,0	0,0	0,0	0,0	0,0	0,0	0,0	0,0	2,3	0,4	1,3
5. Sur les autres intermédiaires financiers <sup>5</sup> :															
a) à un an au plus :															
— bons de caisse accessibles à tout placeur .....	—	—	—	—	—	—	—	—	—	—	—	—	—	—	—
— autres .....	0,0	0,0	0,0	0,5	0,3	0,0	0,0	0,0	0,0	0,7	0,5	0,0	1,0	0,2	0,5
b) à plus d'un an :															
— bons de caisse et oblig. accessibl. à tout placeur .....	—	—	—	—	—	—	—	—	—	—	—	—	—	—	—
— autres .....	0,0	0,0	0,0	0,0	0,0	0,0	0,0	0,0	0,0	0,0	0,0	0,0	0,0	0,0	0,0
<b>D. Autres .....</b>	11,6	13,2	10,9	11,5	13,3	13,9	15,4	15,0	14,2	11,8	15,9	13,9	14,6	11,3	15,2
<b>TOTAL DE L'ACTIF ...</b>	152,7	161,6	164,2	161,7	164,1	166,1	159,1	178,0	169,2	169,4	165,2	190,9	167,2	167,7	183,4

<sup>1</sup> O.C.P., Fonds Monétaire (actif à court terme et obligations), Crédit Communal de Belgique (actifs formant la contrepartie des passifs à vue), I.R.G. (uniquement les actifs financés par un recours aux organismes principalement monétaires). En ce qui concerne le Fonds Monétaire, la contrepartie de l'excédent des passifs recensés sur les actifs recensés est reprise sous la rubrique D. « Autres ».

<sup>2</sup> Y compris la dette indirecte de l'Etat.

<sup>3</sup> Y compris les organismes de sécurité sociale.

<sup>4</sup> Entreprises privées qui ne sont pas des intermédiaires financiers, organismes publics d'exploitation, organismes d'assurance-vie et accidents du travail, et fonds de pension.

<sup>5</sup> Caisses d'épargne, sociétés hypothécaires et de capitalisation, intermédiaires financiers publics de crédit.

**b) Organismes publics monétaires — Passif<sup>1</sup> — Chiffres annuels et trimestriels**

(milliards de francs)

	31-12-78	31-12-79	31-12-80	31-12-81	31-12-82	31-12-83	31-3-84	30-6-84	30-9-84	31-12-84	31-3-85	30-6-85	30-9-85	31-12-85	31-3-86
<b>A. Engagements envers l'étranger :</b>															
1. Envers le F.M.I. ....	—	—	—	—	—	—	—	—	—	—	—	—	—	—	—
2. Envers le F.E.C.O.M. ....	—	—	—	—	—	—	—	—	—	—	—	—	—	—	—
3. Autres :															
a) en monnaies étrangères ....	—	—	—	—	—	—	—	—	—	—	—	—	—	—	—
b) en francs belges ....	0,0	0,0	0,0	0,0	0,3	0,2	0,0	0,0	0,0	0,0	0,0	0,0	0,0	0,0	0,0
c) réserve monétaire : Grand-Duché de Luxembourg	—	—	—	—	—	—	—	—	—	—	—	—	—	—	—
Total des engagements envers l'étranger .....	0,0	0,0	0,0	0,0	0,3	0,2	0,0	0,0	0,0	0,0	0,0	0,0	0,0	0,0	0,0
<b>B. Engagements envers les organismes nationaux principalement monétaires :</b>															
1. Pièces et billets <sup>2</sup> .....	0,4	0,5	0,6	0,7	0,8	0,9	1,1	0,9	0,8	0,7	0,8	0,8	1,5	1,0	1,1
2. Autres :															
a) envers la B.N.B. ....	2,0	3,4	4,3	4,4	4,4	4,6	4,2	4,8	4,4	4,3	3,4	3,8	4,1	4,5	4,1
b) envers les organismes publics .....	2,3	2,5	2,8	4,8	2,2	3,0	1,5	1,1	2,8	1,4	2,3	3,1	2,3	1,5	3,2
c) envers les banques de dépôts :															
— réserve monétaire .....	—	—	—	—	—	—	—	—	—	—	—	—	—	—	—
— bons de caisse et obligations .....	—	—	—	—	—	—	—	—	—	—	—	—	—	—	—
— autres .....	4,9	7,6	8,7	6,2	5,8	5,6	5,9	5,2	10,9	6,8	4,7	3,1	11,6	6,7	6,5
<b>C. Engagements envers les autres secteurs nationaux :</b>															
1. Stock monétaire :															
a) encaisses monétaires détenues par les entreprises <sup>3</sup> et particuliers :															
— monnaie fiduciaire <sup>4</sup> .....	12,2	12,7	14,7	15,7	15,4	15,5	15,2	15,5	15,5	15,6	15,5	15,1	14,3	14,4	14,3
— monnaie scripturale .....	91,3	91,3	91,8	95,2	97,3	96,2	92,2	106,1	94,0	86,8	102,5	109,5	95,6	102,2	107,0
b) monnaie scripturale détenue par les pouvoirs publics .....	39,6	43,6	41,3	34,7	37,9	40,1	38,3	44,4	40,8	53,8	36,0	55,5	37,8	37,4	46,9
2. Autres engagements envers les entreprises et particuliers :															
a) en francs belges :															
— à un an au plus :															
— dépôts en carnets ou livrets ordinaires ....	—	—	—	—	—	—	—	—	—	—	—	—	—	—	—
— autres dépôts .....	—	—	—	—	—	—	—	—	—	—	—	—	—	—	—
— à plus d'un an :															
— dépôts .....	—	—	—	—	—	—	—	—	—	—	—	—	—	—	—
— bons de caisse et obligations .....	—	—	—	—	—	—	—	—	—	—	—	—	—	—	—
b) en monnaies étrangères : dépôts à un an au plus	—	—	—	—	—	—	—	—	—	—	—	—	—	—	—
3. Autres engagements :															
a) envers le Trésor .....	—	—	—	—	—	—	—	—	—	—	—	—	—	—	—
b) envers les autres pouvoirs publics : à un an au plus (dépôts à terme) .....	—	—	—	—	—	—	—	—	—	—	—	—	—	—	—
c) envers les intermédiaires financiers :															
— le Fonds des Rentes .....	0,0	0,0	0,0	0,0	0,0	0,0	0,0	0,0	0,0	0,0	0,0	0,0	0,0	0,0	0,0
— organismes d'assurance-vie et accidents du travail, fonds de pension : réserve monét. ....	—	—	—	—	—	—	—	—	—	—	—	—	—	—	—
— les autres intermédiaires financiers :															
— réserve monétaire .....	—	—	—	—	—	—	—	—	—	—	—	—	—	—	—
— autres .....	—	—	—	—	—	—	0,7	—	—	—	—	—	—	—	0,3
<b>D. Autres</b> .....	0,0	0,0	0,0	0,0	0,0	0,0	0,0	0,0	0,0	0,0	0,0	0,0	0,0	0,0	0,0
<b>TOTAL DU PASSIF</b> ...	152,7	161,6	164,2	161,7	164,1	166,1	159,1	178,0	169,2	169,4	165,2	190,9	167,2	167,7	183,4

<sup>1</sup> O.C.P., Fonds Monétaire (pièces et billets), Crédit Communal de Belgique (passifs à vue), I.R.G. (uniquement les passifs envers les organismes principalement monétaires).

<sup>2</sup> Uniquement les pièces et billets du Trésor détenus par la B.N.B.

<sup>3</sup> Entreprises privées autres que principalement monétaires, intermédiaires financiers publics qui ne sont pas des organismes principalement monétaires, et organismes publics d'exploitation.

<sup>4</sup> Les chiffres sont sur-évalués à concurrence du montant des pièces et billets du Trésor détenus par les organismes principalement monétaires autres que la B.N.B.



c) Banques de dépôts — Actif — Chiffres annuels et trimestriels

(milliards de francs)

	31-12-78	31-12-79	31-12-80	31-12-81	31-12-82	31-12-83	31-3-84	30-6-84	30-9-84	31-12-84	31-3-85	30-6-85	30-9-85	31-12-85	31-3-86
<b>A. Créances sur l'étranger :</b>															
1. Or .....	—	—	—	—	—	—	—	—	—	—	—	—	—	—	—
2. F.M.I. : — Participation .....	—	—	—	—	—	—	—	—	—	—	—	—	—	—	—
— Prêts .....	—	—	—	—	—	—	—	—	—	—	—	—	—	—	—
— Droits de tirage spéciaux .....	—	—	—	—	—	—	—	—	—	—	—	—	—	—	—
— Autres .....	—	—	—	—	—	—	—	—	—	—	—	—	—	—	—
3. Ecus .....	—	—	—	—	—	—	—	—	—	—	—	—	—	—	—
4. Accords internationaux .....	—	—	—	—	—	—	—	—	—	—	—	—	—	—	—
5. F.E.C.O.M. ....	—	—	—	—	—	—	—	—	—	—	—	—	—	—	—
6. C.E.E. : concours financier à moyen terme .....	—	—	—	—	—	—	—	—	—	—	—	—	—	—	—
7. Obligations .....	37,9	40,9	46,2	69,8	75,0	139,3	172,7	194,7	212,4	245,1	278,3	320,3	327,4	335,3	378,3
8. Acceptations en francs belges repré. d'exportation .....	16,4	18,8	17,9	18,9	17,8	16,4	15,3	16,0	26,2	30,5	29,2	27,9	23,2	19,2	23,5
9. Autres : a) en monnaies étrangères .....	1.004,1	1.236,1	1.748,5	2.485,2	2.852,1	3.360,3	3.395,0	3.597,4	3.906,9	4.049,9	4.392,8	4.524,3	4.381,5	4.090,2	4.158,2
b) en francs belges .....	77,4	83,1	100,2	116,1	140,0	167,5	175,2	177,1	186,2	191,5	182,2	191,6	204,0	220,2	227,1
Total des créances sur l'étranger .....	1.135,8	1.378,9	1.912,8	2.690,0	3.084,9	3.683,5	3.758,2	3.985,2	4.331,7	4.517,0	4.882,5	5.064,1	4.936,1	4.664,9	4.787,1
<b>B. Créances sur les organismes nationaux principalement monétaires :</b>															
1. Pièces et billets .....	10,0	11,4	10,4	10,5	10,8	11,0	10,0	11,3	10,3	14,4	10,5	11,8	12,5	12,8	10,7
2. Autres : a) sur la B.N.B. : .....															
— réserve monétaire .....	0,1	—	—	—	—	—	—	—	—	—	—	—	—	—	—
— autres .....	0,4	0,3	0,4	0,4	0,4	0,3	0,0	0,2	0,0	0,5	0,1	0,1	0,1	0,4	0,1
b) sur les organismes publics .....	4,9	7,6	8,7	6,2	5,8	5,6	5,9	5,1	10,9	6,8	4,6	3,1	11,5	6,8	6,5
c) sur les banques de dépôts .....	172,5	195,5	239,6	309,5	399,5	469,5	492,6	452,6	450,3	437,1	500,4	498,1	* 529,2	* 520,0	* 527,0
<b>C. Créances sur les autres secteurs nationaux :</b>															
1. Sur l'Etat <sup>1</sup> :															
a) à un an au plus .....	23,7	62,3	135,9	239,3	337,4	481,1	512,2	538,4	561,4	482,2	516,1	547,9	564,5	556,6	637,0
b) à plus d'un an : .....															
— obligations accessibles à tout placeur .....	317,5	341,2	355,4	335,6	392,5	482,3	476,0	501,0	482,3	499,2	550,2	585,2	* 611,0	* 617,0	* 646,7
— autres .....	18,2	20,4	51,5	85,9	113,8	155,9	178,9	214,2	233,0	249,1	296,4	284,5	* 262,9	* 263,4	* 231,8
2. Sur les autres pouvoirs publics <sup>2</sup> :															
a) à un an au plus .....	10,5	18,4	21,1	20,7	24,1	23,3	30,7	16,8	23,9	25,6	35,4	33,5	* 35,2	* 39,3	* 39,8
b) à plus d'un an : .....															
— obligations accessibles à tout placeur .....	41,2	45,1	44,0	45,8	20,0	9,9	10,2	6,2	14,4	14,7	14,1	21,0	* 22,9	* 22,2	* 21,9
— autres .....	20,5	30,1	30,7	36,2	62,4	74,0	71,6	93,8	100,6	101,0	75,5	77,8	* 76,5	* 74,0	* 78,6
3. Sur les entreprises <sup>3</sup> et particuliers :															
a) acceptations bancaires .....	13,0	14,1	16,2	15,5	16,6	13,5	16,9	14,5	18,5	17,8	19,8	19,0	16,0	15,5	15,2
b) effets commerciaux .....	149,2	162,4	172,0	160,6	160,6	167,0	165,9	170,1	191,4	201,1	211,4	208,0	190,3	191,2	* 203,3
c) avances .....	517,3	642,5	718,1	790,0	821,1	863,0	818,1	859,0	866,3	904,9	877,6	919,7	904,9	966,6	* 987,5
d) autres créances à un an au plus .....	1,2	0,7	8,9	1,3	2,3	0,0	0,0	0,0	0,0	0,0	0,0	0,0	0,0	0,3	0,3
e) autres créances à plus d'un an : .....															
— obligations accessibles à tout placeur .....	20,0	16,8	14,4	15,5	17,0	23,3	22,3	20,7	20,0	23,2	21,9	21,0	* 19,3	* 18,7	* 18,6
— autres .....	39,4	39,7	38,6	38,4	31,7	34,5	34,3	33,9	33,5	34,0	34,2	32,8	* 32,1	* 31,7	* 32,4
4. Sur le Fonds des Rentes : à un an au plus :															
a) avances de la B.N.B. pour le financement de certificats de trésorerie .....	—	—	—	—	—	—	—	—	—	—	—	—	—	—	—
b) autres .....	0,8	1,4	2,4	7,7	10,0	2,6	17,1	21,4	23,2	21,1	4,2	12,5	11,6	16,8	9,9
5. Sur les autres intermédiaires financiers <sup>4</sup> :															
a) à un an au plus :															
— bons de caisse accessibles à tout placeur .....	0,0	0,0	0,0	0,0	0,0	0,0	0,0	0,0	0,0	0,0	0,0	0,1	0,0	0,0	0,0
— autres .....	10,9	9,6	17,8	62,8	73,9	96,4	139,6	101,1	95,7	98,6	125,1	124,9	* 138,2	* 132,2	* 116,5
b) à plus d'un an : .....															
— bons de caisse et oblig. accessibl. à tout placeur .....	70,6	65,5	68,2	70,9	75,4	64,8	63,3	61,4	58,6	56,3	53,2	53,0	* 53,5	* 61,3	* 62,4
— autres .....	14,5	18,7	20,0	37,5	40,9	51,8	51,9	58,9	58,4	60,1	59,4	62,2	* 61,4	* 63,5	* 65,8
D. Autres .....	182,9	212,3	218,9	311,2	377,4	438,5	447,9	451,3	491,8	544,0	529,5	547,7	* 531,7	* 581,8	* 574,9
TOTAL DE L'ACTIF ...	2.775,1	3.294,9	4.106,0	5.291,5	6.078,5	7.151,8	7.323,6	7.617,1	8.076,2	8.308,7	8.822,1	9.128,0	9.021,4	8.857,0	9.074,0

<sup>1</sup> Y compris la dette indirecte de l'Etat.

<sup>2</sup> Y compris les organismes de sécurité sociale.

<sup>3</sup> Entreprises privées qui ne sont pas des intermédiaires financiers, organismes publics d'exploitation, organismes d'assurance-accidents du travail, et fonds de pension.

<sup>4</sup> Caisses d'épargne, sociétés hypothécaires et de capitalisation, intermédiaires financiers publics de crédit.

## c) Banques de dépôts — Passif — Chiffres annuels et trimestriels

(milliards de francs)

	31-12-78	31-12-79	31-12-80	31-12-81	31-12-82	31-12-83	31-3-84	30-6-84	30-9-84	31-12-84	31-3-85	30-6-85	30-9-85	31-12-85	31-3-86
<b>A. Engagements envers l'étranger :</b>															
1. Envers le F.M.I. ....	—	—	—	—	—	—	—	—	—	—	—	—	—	—	—
2. Envers le F.E.C.O.M. ....	—	—	—	—	—	—	—	—	—	—	—	—	—	—	—
3. Autres :															
a) en monnaies étrangères .....	1.063,1	1.346,7	1.945,9	2.847,4	3.316,8	4.093,4	4.120,5	4.400,7	4.779,0	4.989,5	5.327,1	5.545,3	5.395,2	5.155,9	5.288,6
b) en francs belges <sup>1</sup> .....	218,9	297,9	353,8	348,7	360,5	368,7	398,5	411,1	445,6	459,1	491,7	531,4	505,3	531,0	507,8
c) réserve monétaire : Grand-Duché de Luxembourg	—	—	—	—	—	—	—	—	—	—	—	—	—	—	—
Total des engagements envers l'étranger .....	1.282,0	1.644,6	2.299,7	3.196,1	3.677,3	4.462,1	4.519,0	4.811,8	5.224,6	5.448,6	5.818,8	6.076,7	5.900,5	5.686,9	5.796,4
<b>B. Engagements envers les organismes nationaux principalement monétaires :</b>															
1. Pièces et billets .....	—	—	—	—	—	—	—	—	—	—	—	—	—	—	—
2. Autres :															
a) envers la B.N.B. ....	2,1	0,2	0,0	0,5	0,0	0,0	1,6	0,2	0,0	2,2	0,1	0,9	0,0	0,7	1,8
b) envers les organismes publics .....	0,0	6,7	1,0	1,8	4,1	0,2	5,3	5,0	0,1	3,4	4,3	2,7	2,9	1,1	3,6
c) envers les banques de dépôts :															
— réserve monétaire .....	—	—	—	—	—	—	—	—	—	—	—	—	—	—	—
— bons de caisse et obligations .....	0,4	0,3	0,3	0,3	0,4	0,7	0,7	0,8	0,8	0,8	0,8	0,9	0,9	0,9*	0,9
— autres .....	172,1	195,2	239,3	309,2	399,1	468,8	491,9	451,6	449,5	436,3	499,5	497,2*	528,3*	519,1*	526,1
<b>C. Engagements envers les autres secteurs nationaux :</b>															
1. Stock monétaire :															
a) encaisses monétaires détenues par les entreprises <sup>2</sup> et particuliers :															
— monnaie fiduciaire .....	—	—	—	—	—	—	—	—	—	—	—	—	—	—	—
— monnaie scripturale .....	291,7	296,8	293,7	306,9	334,6	393,7	370,8	399,8	379,7	393,3	386,1	431,1*	413,3*	427,9*	431,5
b) monnaie scripturale détenue par les pouvoirs publics .....	0,6	0,5	0,6	1,4	1,1	1,2	1,3	1,1	1,1	1,7	1,6	1,5*	2,0*	1,9*	1,1
2. Autres engagements envers les entreprises et particuliers <sup>2</sup> :															
a) en francs belges :															
— à un an au plus :															
— dépôts en carnets ou livrets ordinaires ....	337,4	361,2	362,9	377,5	384,5	423,7	433,0	438,9	443,1	462,7	475,8	489,0	500,9	532,2	541,3
— autres dépôts .....	256,9	295,9	328,3	347,8	404,5	431,5	466,5	449,8	485,8	467,2	505,5	462,0	471,6	484,6*	515,0
— à plus d'un an :															
— dépôts .....	29,0	27,4	25,3	23,0	25,4	31,6	31,8	31,7	31,8	32,5	33,1	35,2	36,0	37,0	38,0
— bons de caisse et obligations .....	125,6	153,0	201,0	245,0	300,2	356,8	366,8	373,3	380,8	393,5	408,3	428,2	431,7	444,3*	457,1
b) en monnaies étrangères : dépôts à un an au plus	29,8	37,7	54,1	103,8	125,8	128,6	148,2	145,7	147,3	137,8	143,9	133,1	129,2	123,6	138,9
3. Autres engagements :															
a) envers le Trésor .....	—	—	—	—	—	—	—	—	—	—	—	—	—	—	—
b) envers les autres pouvoirs publics : à un an au plus (dépôts à terme) .....	0,3	0,2	0,2	0,3	0,3	0,3	0,3	0,3	0,3	0,3	0,3	0,3	0,3	0,3*	0,3
c) envers les intermédiaires financiers :															
— le Fonds des Rentes .....	0,0	0,0	0,0	0,0	0,0	0,0	0,0	0,0	0,0	0,0	0,0	0,0	0,0	0,0	0,0
— organismes d'assurance-vie et accidents du travail, fonds de pension : réserve monét. ....	—	—	—	—	—	—	—	—	—	—	—	—	—	—	—
— les autres intermédiaires financiers :															
— réserve monétaire .....	—	—	—	—	—	—	—	—	—	—	—	—	—	—	—
— autres <sup>4</sup> .....	2,5	1,1	12,9	13,4	13,0	15,8	27,2	17,8	8,2	11,6	16,3	16,2	14,8	17,2*	17,0
<b>D. Autres</b> .....	244,7	274,1	286,7	364,5	408,2	436,8	459,2	489,3	523,1	516,8	527,7	553,0*	589,0*	579,3*	605,0
<b>TOTAL DU PASSIF</b> ...	2.775,1	3.294,9	4.106,0	5.291,5	6.078,5	7.151,8	7.323,6	7.617,1	8.076,2	8.308,7	8.822,1	9.128,0	9.021,4	8.857,0	9.074,0

<sup>1</sup> Y compris les engagements en francs belges envers les organismes internationaux établis en U.E.B.L.<sup>2</sup> Entreprises privées autres que principalement monétaires, intermédiaires financiers publics qui ne sont pas des organismes principalement monétaires, et organismes publics d'exploitation.<sup>3</sup> Y compris les « autres engagements » sous forme de dépôts, de bons de caisse et obligations — envers les intermédiaires financiers autres que principalement monétaires et les « passifs subordonnés » sous forme d'obligations et d'emprunts.<sup>4</sup> Des engagements autres que sous forme de dépôts, de bons de caisse et obligations et de réserve monétaire (cf. note <sup>3</sup>).

d) Ensemble des organismes principalement monétaires — Actif — Chiffres annuels et trimestriels

(milliards de francs)

	31-12-78	31-12-79	31-12-80	31-12-81	31-12-82	31-12-83	31-3-84	30-6-84	30-9-84	31-12-84	31-3-85	30-6-85	30-9-85	31-12-85	31-3-86	Colonne du tableau XIII-1 « Bilans intégrés des organismes principalement monétaires » dans laquelle la rubrique est comprise.
<b>A. Créances sur l'étranger :</b>																
1. Or .....	72,5	58,3	58,2	58,2	58,2	58,2	58,2	58,2	58,2	58,2	58,2	58,2	58,2	58,2	58,2	
2. F.M.I. : — Participation .....	19,4	18,1	18,1	15,3	14,6	23,7	23,4	24,0	23,9	25,0	23,9	23,9	23,0	22,8	22,5	
— Prêts .....	0,7	0,0	0,0	0,0	0,0	0,0	0,0	0,0	0,0	0,0	0,0	0,0	0,0	0,0	0,0	
— Droits de tirage spéciaux .....	20,1	23,2	24,2	30,6	32,7	19,4	19,1	18,8	19,3	22,1	22,3	18,8	17,7	16,0	14,8	
— Autres .....	9,4	7,4	5,7	4,5	2,3	2,4	2,4	2,3	2,3	0,8	1,8	1,7	2,6	2,5	6,0	
3. Ecus .....	—	61,1	110,7	33,6	73,0	139,2	101,5	65,1	131,8	165,4	184,1	182,4	175,7	157,9	145,4	
4. Accords internationaux .....	0,4	0,0	0,8	1,0	1,1	1,3	1,3	1,2	1,7	1,6	1,7	1,2	1,7	1,4	2,6	
5. F.E.C.O.M. ....	0,0	0,0	0,0	0,0	0,0	0,0	0,0	0,0	0,0	0,0	0,0	0,0	0,0	0,0	0,0	
6. C.E.E. : concours financier à moyen terme .....	—	—	—	—	—	—	—	—	—	—	—	—	—	—	—	
7. Obligations .....	37,9	40,9	46,2	69,8	75,0	139,3	172,7	194,7	212,4	245,1	278,3	320,3	327,4	335,3	378,3	
8. Acceptations en francs belges représent. d'exportation .....	42,6	40,9	27,2	51,0	49,8	50,7	57,4	52,1	48,5	43,2	40,4	43,0	33,9	36,8	31,7	
9. Autres : a) en monnaies étrangères .....	1.110,2	1.311,6	1.863,3	2.597,2	2.901,5	3.407,8	3.462,8	3.677,3	3.967,1	4.089,9	4.423,3	4.570,2	4.405,5	4.119,6	4.188,3	
b) en francs belges .....	77,4	83,1	100,5	116,1	140,0	167,6	175,2	177,1	186,2	191,5	182,2	191,6	204,2	220,3	227,1	
<b>Total des créances sur l'étranger .....</b>	<b>1.390,6</b>	<b>1.644,6</b>	<b>2.254,9</b>	<b>2.977,3</b>	<b>3.348,2</b>	<b>4.009,6</b>	<b>4.074,0</b>	<b>4.270,8</b>	<b>4.651,4</b>	<b>4.842,8</b>	<b>5.216,2</b>	<b>5.411,3</b>	<b>5.249,9</b>	<b>4.970,8</b>	<b>5.074,9</b>	(6)
<b>B. Créances sur les organismes nationaux principalement monétaires :</b>																
1. Pièces et billets .....	11,6	13,2	12,5	12,8	13,5	13,5	12,5	13,8	12,6	17,0	12,9	14,3	15,5	15,8	13,9	(1)
2. Autres : a) sur la B.N.B. : .....																
— réserve monétaire .....	0,1	—	—	—	—	—	—	—	—	—	—	—	—	—	—	
— autres .....	0,4	0,3	—	0,4	0,4	0,3	0,0	0,2	0,0	0,5	0,1	0,1	0,1	0,4	0,1	
b) sur les organismes publics .....	9,2	13,5	15,9	15,4	12,4	13,2	11,6	11,1	18,1	12,5	10,3	10,0	16,0	12,7	13,8	
c) sur les banques de dépôts .....	174,6	202,4	240,6	311,8	403,6	469,7	499,5	457,7	450,4	442,7	504,8	501,7	* 534,0	* 521,8	* 532,4	
<b>C. Créances sur les autres secteurs nationaux :</b>																
1. Sur l'Etat <sup>1</sup> :																
a) à un an au plus .....	144,7	180,4	258,9	365,3	461,2	602,4	632,0	667,9	682,9	589,8	644,1	681,1	683,8	677,2	770,8	(7)
b) à plus d'un an : .....																
— obligations accessibles à tout placeur .....	332,4	357,4	373,4	355,2	415,0	507,0	501,9	526,8	508,0	524,9	577,5	612,6	* 638,4	* 644,4	* 675,0	(7)
— autres .....	55,7	57,9	89,0	123,4	151,3	193,4	216,4	251,7	270,5	286,6	333,9	322,0	* 300,4	* 300,9	* 269,3	(7)
2. Sur les autres pouvoirs publics <sup>2</sup> :																
a) à un an au plus .....	49,0	63,1	65,6	55,4	63,3	65,7	68,8	64,4	62,6	87,6	69,8	91,6	* 77,6	* 86,4	* 39,8	(8)
b) à plus d'un an : .....																
— obligations accessibles à tout placeur .....	42,3	46,3	45,3	47,4	21,0	10,5	10,8	6,8	15,1	15,4	14,8	21,7	* 23,6	* 22,9	* 69,2	(8)
— autres .....	20,5	30,1	30,7	36,2	62,4	74,0	71,6	93,8	100,6	101,0	75,5	77,8	* 76,5	* 74,0	* 78,6	(8)
3. Sur les entreprises <sup>3</sup> et particuliers :																
a) acceptations bancaires .....	25,7	26,1	22,3	29,5	27,2	20,8	26,4	19,8	19,4	18,1	19,8	19,0	16,3	17,6	15,2	(9)
b) effets commerciaux .....	193,1	208,8	207,4	203,7	203,7	213,8	214,4	203,3	199,7	201,4	211,4	208,0	191,1	201,7	203,5	(9)
c) avances .....	517,4	642,8	718,6	790,1	821,5	863,4	818,6	859,2	866,3	905,0	877,7	919,7	904,9	966,6	987,5	(9)
d) autres créances à un an au plus .....	1,2	0,7	8,9	1,3	2,3	0,0	0,0	0,0	0,0	0,0	0,0	0,0	0,0	0,3	0,3	(11)
e) autres créances à plus d'un an : .....																
— obligations accessibles à tout placeur .....	21,0	17,8	15,4	16,4	17,7	23,8	22,8	21,2	20,4	23,6	22,3	21,3	* 19,5	* 18,9	* 18,8	(11)
— autres .....	39,4	39,7	38,6	38,4	31,7	34,5	34,3	33,9	33,5	34,0	34,2	32,8	* 32,1	* 31,7	* 32,4	(11)
4. Sur le Fonds des Rentes : à un an au plus :																
a) avances de la B.N.B. pour le financement de certificats de trésorerie .....	16,0	52,5	77,1	149,5	181,1	188,4	198,7	185,9	191,5	200,6	165,1	169,8	188,0	182,2	168,5	(12)
b) autres .....	14,8	24,6	12,3	7,7	10,0	16,2	17,1	21,4	23,2	21,1	4,2	12,5	13,9	17,2	11,2	(13)
5. Sur les autres intermédiaires financiers <sup>4</sup> :																
a) à un an au plus : .....																
— bons de caisse accessibles à tout placeur .....	0,0	0,0	0,0	0,0	0,0	0,0	0,0	0,0	0,0	0,0	0,0	0,1	0,0	0,0	2,8	(14)
— autres .....	11,6	9,6	17,9	63,3	74,3	96,5	139,6	101,1	95,7	99,3	125,6	125,0	* 139,2	* 132,4	* 117,0	(14)
b) à plus d'un an : .....																
— bons de caisse et oblig. accessibl. à tout placeur .....	70,8	65,7	68,4	71,1	75,7	65,1	63,6	61,7	58,9	56,6	53,5	53,3	* 53,8	* 61,6	* 62,7	(14)
— autres .....	14,5	18,7	20,0	37,5	40,9	51,8	51,9	58,9	58,4	60,1	59,4	62,2	* 61,4	* 63,5	* 65,8	(14)
<b>D. Autres .....</b>	<b>230,0</b>	<b>318,6</b>	<b>313,3</b>	<b>385,8</b>	<b>467,2</b>	<b>515,4</b>	<b>541,3</b>	<b>553,0</b>	<b>592,2</b>	<b>635,9</b>	<b>613,7</b>	<b>631,1</b>	<b>* 624,7</b>	<b>* 657,6</b>	<b>* 676,0</b>	(15)
<b>TOTAL DE L'ACTIF ...</b>	<b>3.386,6</b>	<b>4.034,8</b>	<b>4.907,4</b>	<b>6.094,9</b>	<b>6.905,6</b>	<b>8.049,0</b>	<b>8.224,8</b>	<b>8.491,4</b>	<b>8.931,4</b>	<b>9.176,5</b>	<b>9.646,8</b>	<b>9.999,0</b>	<b>9.860,7</b>	<b>9.678,6</b>	<b>9.899,5</b>	

<sup>1</sup> Y compris la dette indirecte de l'Etat.

<sup>2</sup> Y compris les organismes de sécurité sociale.

<sup>3</sup> Entreprises privées qui ne sont pas des intermédiaires financiers, organismes publics d'exploitation, organismes d'assurance-vie et accidents du travail, et fonds de pension.

<sup>4</sup> Caisses d'épargne, sociétés hypothécaires et de capitalisation, intermédiaires financiers publics de crédit.

d) Ensemble des organismes principalement monétaires — Passif — Chiffres annuels et trimestriels

(milliards de francs)

	31-12-78	31-12-79	31-12-80	31-12-81	31-12-82	31-12-83	31-3-84	30-6-84	30-9-84	31-12-84	31-3-85	30-6-85	30-9-85	31-12-85	31-3-86	Colonne du tableau XIII-1 « Bilans intégrés des organismes principalement monétaires » dans laquelle la rubrique est comprise.
<b>A. Engagements envers l'étranger :</b>																
1. Envers le F.M.I. ....	0,1	0,1	0,1	0,1	0,2	0,3	0,3	0,3	0,4	0,3	0,3	0,3	0,3	0,3	0,3	
2. Envers le F.E.C.O.M. ....	26,7	27,4	0,0	2,8	18,1	48,2	80,6	12,0	—	—	—	—	—	—	—	
3. Autres :																
a) en monnaies étrangères .....	1.063,1	1.346,7	1.945,9	2.847,4	3.316,8	4.093,4	4.120,5	4.400,7	4.779,0	4.989,5	5.327,1	5.545,3	5.395,2	5.155,9	5.288,6	
b) en francs belges <sup>1</sup> .....	224,8	303,9	360,8	358,0	367,3	375,5	405,1	417,4	452,3	465,3	496,9	536,7	511,2	537,7	513,2	
c) réserve monétaire : Grand-Duché de Luxembourg ...	—	—	—	—	—	—	—	—	—	—	—	—	—	—	—	
Total des engagements envers l'étranger .....	1.314,7	1.678,1	2.306,8	3.208,3	3.702,4	4.517,4	4.606,5	4.830,4	5.231,7	5.455,1	5.824,3	6.082,3	5.906,7	5.693,9	5.802,1	(6)
<b>B. Engagements envers les organismes nationaux principalement monétaires :</b>																
1. Pièces et billets .....	10,6	13,3	12,5	12,8	13,5	13,5	12,5	13,8	12,6	17,0	12,9	14,3	15,5	15,8	13,9	(1)
2. Autres :																
a) envers la B.N.B. ....	4,1	3,6	4,3	4,9	4,4	4,6	5,8	5,0	4,4	6,5	3,5	4,7	4,1	5,2	5,9	
b) envers les organismes publics .....	2,3	9,2	3,8	6,6	6,3	3,2	6,8	6,1	2,9	4,8	6,6	5,8	5,2	2,6	6,8	
c) envers les banques de dépôts :																
— réserve monétaire .....	0,1	—	—	—	—	—	—	—	—	—	—	—	—	—	—	
— bons de caisse et obligations .....	0,4	0,3	0,3	0,3	0,4	0,7	0,7	0,8	0,8	0,8	0,8	0,9	0,9	0,9	* 0,9	
— autres .....	177,4	203,1	248,4	315,8	405,3	474,7	497,8	457,0	460,4	443,6	504,3	500,3	539,9	526,2	* 532,7	
<b>C. Engagements envers les autres secteurs nationaux :</b>																
1. Stock monétaire :																
a) encaisses monétaires détenues par les entreprises <sup>2</sup> et particuliers :																
— monnaie fiduciaire .....	361,9	371,7	378,9	385,8	384,9	398,8	387,6	410,5	394,9	397,5	388,5	410,8	390,1	394,3	389,4	(1)
— monnaie scripturale <sup>3</sup> .....	383,8	388,8	385,9	403,0	432,3	490,1	463,3	506,2	473,9	480,5	488,8	540,9	* 509,1	* 530,3	* 538,8	(1)
b) monnaie scripturale détenue par les pouvoirs publics	40,2	44,1	41,9	36,1	39,6	42,1	40,2	46,3	42,7	36,2	38,4	57,8	* 40,5	* 40,1	* 48,0	(1)
2. Autres engagements envers les entreprises et particuliers <sup>4</sup> :																
a) en francs belges :																
— à un an au plus :																
— dépôts en carnets ou livrets ordinaires .....	337,4	361,2	362,9	377,5	384,5	423,7	433,0	438,9	443,1	462,7	475,8	489,0	500,9	532,2	541,3	(2)
— autres dépôts .....	256,9	295,9	328,3	347,8	404,5	431,5	466,5	449,8	485,8	467,2	505,5	462,0	471,6	* 484,6	* 515,0	(2)
— à plus d'un an :																
— dépôts .....	29,0	27,4	25,3	23,0	25,4	31,6	31,8	31,7	31,8	32,5	33,1	35,2	36,0	37,0	38,0	(3)
— bons de caisse et obligations .....	125,6	153,0	201,0	245,0	300,2	356,8	366,8	373,3	380,8	393,5	408,3	428,2	431,7	444,3	* 457,1	(3)
b) en monnaies étrangères : dépôts à un an au plus ..	29,8	37,7	54,1	103,8	125,8	128,6	148,2	145,7	147,3	137,8	143,9	133,1	129,2	123,6	138,9	(4)
3. Autres engagements :																
a) envers le Trésor .....	0,0	0,0	0,0	0,0	0,0	0,0	0,0	0,0	0,0	0,0	0,0	0,0	0,0	0,0	0,0	(7)
b) envers les autres pouvoirs publics : à un an au plus (dépôts à terme) .....	0,3	0,2	0,2	0,3	0,3	0,3	0,3	0,3	0,3	0,3	0,3	0,3	0,3	0,3	* 0,3	(8)
c) envers les intermédiaires financiers :																
— le Fonds des Rentes .....	0,0	0,0	0,0	0,0	0,0	0,0	0,0	0,0	0,0	0,0	0,0	0,0	0,0	0,0	0,0	(13)
— organismes d'assurance-vie et accidents du travail, fonds de pension : réserve monétaire .....	—	—	—	—	—	—	—	—	—	—	—	—	—	—	—	(15)
— les autres intermédiaires financiers :																
— réserve monétaire .....	0,3	—	—	—	—	—	—	—	—	—	—	—	—	—	—	(14)
— autres <sup>5</sup> .....	2,5	1,1	12,9	13,4	13,0	15,8	27,9	17,8	8,2	11,6	16,3	16,2	14,8	17,2	* 17,3	(14)
<b>D. Autres .....</b>	309,3	446,1	539,9	610,5	662,8	715,6	729,1	757,8	809,8	808,9	795,5	817,2	* 864,2	* 830,1	* 853,1	(15)
<b>TOTAL DU PASSIF ...</b>	3.386,6	4.034,8	4.907,4	6.094,9	6.905,6	8.049,0	8.224,8	8.491,4	8.931,4	9.176,5	9.646,8	9.999,0	9.860,7	9.678,6	9.899,5	

<sup>1</sup> Pour la B.N.B., y compris les engagements en francs belges envers les organismes internationaux autres que le F.M.I. ; pour les autres organismes principalement monétaires, y compris les engagements en francs belges envers les organismes internationaux établis en U.E.B.L.

<sup>2</sup> Entreprises privées autres que principalement monétaires, intermédiaires financiers publics qui ne sont pas des organismes principalement monétaires, et organismes publics d'exploitation.

<sup>3</sup> A l'exclusion du solde créditeur du Fonds des Rentes à la B.N.B., lequel est repris sous C. 3. c).

<sup>4</sup> Y compris les « autres engagements » — sous forme de dépôts, de bons de caisse et obligations — envers les intermédiaires financiers autres que principalement monétaires et les « passifs subordonnés » sous forme d'obligations et d'emprunts.

<sup>5</sup> Des engagements autres que sous forme de dépôts, de bons de caisse et obligations, et de réserve monétaire (cf. note <sup>4</sup>).

### XIII - 3. — ORIGINES DES VARIATIONS DU STOCK MONÉTAIRE AUPRES DES ORGANISMES PRINCIPALEMENT MONÉTAIRES

(Variations en milliards de francs)

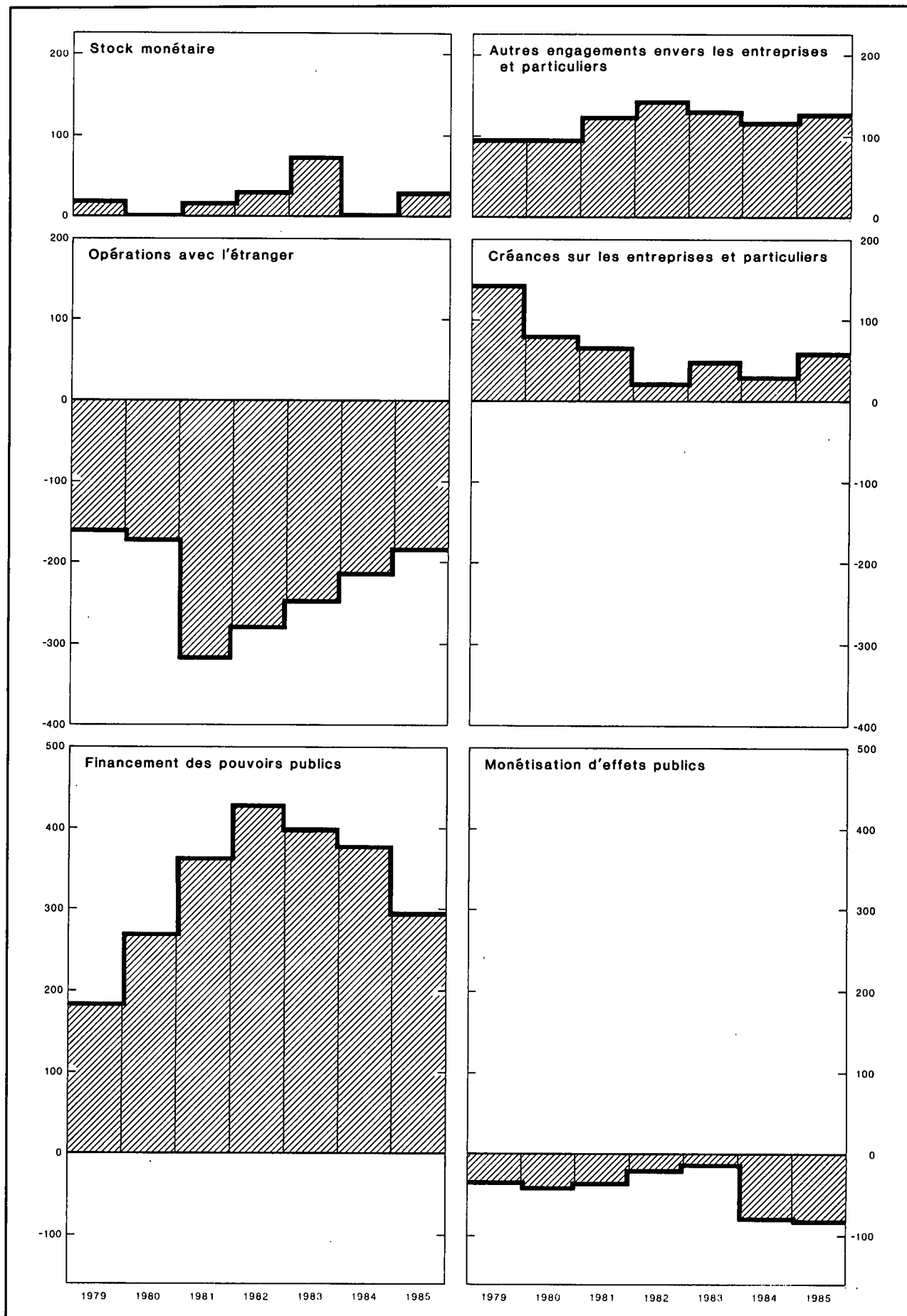

### XIII - 3. — ORIGINES DES VARIATIONS DU STOCK MONETAIRE AUPRES DES ORGANISMES PRINCIPALEMENT MONETAIRES

(milliards de francs)

Périodes	Stock monétaire	Autres engagements envers les entreprises et particuliers <sup>1</sup>			Total  (5) = (1) à (4) = (6) à (16)	Opérations avec l'étranger (solde courant + opérations en capital des entreprises <sup>2</sup> et particuliers) <sup>3</sup>	Créances sur les entreprises <sup>4</sup> et particuliers		Refinancement en dehors des organismes principalement monétaires (augmentation : -) <sup>7</sup>		Financement des pouvoirs publics		Monétisation d'effets publics		Créances sur des intermédiaires financiers autres que principalement monétaires <sup>10</sup>	Divers <sup>11</sup>
		En francs belges		En monnaies étrangères (dépôts à un an au plus)			Crédits d'escompte, d'avances et d'acceptation <sup>5</sup>	Obligations <sup>6</sup>	de crédits commerciaux à l'étranger mobilisés auprès des banques belges	de crédits d'escompte et d'acceptation aux entreprises et particuliers	Etat <sup>8</sup>	Autres pouvoirs publics <sup>9</sup>	achats sur le marché par les organismes principalement monétaires	par l'intermédiaire du Fonds des Rentes		
		A un an au plus (dépôts)	A plus d'un an (dépôts, bons de caisse et obligations)													
1978 .....	+ 43,4	+ 64,9	+ 19,3	- 6,0	+ 121,6	- 63,2	+ 71,8	+ 6,0	+ 1,4	+ 10,5	+ 111,0	+ 13,7	- 26,5	+ 4,9	+ 0,9	- 8,9
1979 .....	+ 19,8	+ 62,8	+ 25,7	+ 8,0	+ 116,3	- 162,6	+ 142,6	- 0,2	- 7,8	- 1,0	+ 153,7	+ 31,8	- 44,5	+ 5,8	+ 0,9	- 2,4
1980 .....	+ 2,0	+ 34,1	+ 45,9	+ 16,4	+ 98,4	- 175,5	+ 74,4	+ 6,8	- 13,4	- 3,9	+ 263,0	+ 6,2	- 29,9	- 14,8	+ 1,1	- 15,6
1981 .....	+ 18,2	+ 34,1	+ 41,8	+ 49,8	+ 143,9	- 319,8	+ 72,2	- 5,0	+ 6,5	+ 2,8	+ 357,5	+ 5,4	- 29,4	- 9,7	+ 66,0	- 2,6
1982 .....	+ 31,8	+ 63,7	+ 57,6	+ 22,0	+ 175,1	- 282,8	+ 24,3	- 2,0	- 2,9	+ 4,9	+ 408,1	+ 20,5	- 29,1	- 9,2	+ 43,3	0,0
1983 .....	+ 74,3	+ 66,1	+ 62,7	+ 2,9	+ 206,0	- 250,0	+ 46,5	+ 9,3	- 5,1	- 1,0	+ 397,3	+ 2,7	- 26,7	+ 10,9	+ 25,9	- 3,8
1984 .....	+ 3,2	+ 74,8	+ 37,5	+ 9,1	+ 124,6	- 216,5	+ 30,8	+ 2,0	- 1,4	- 4,3	+ 331,5	+ 61,3	- 78,0	- 19,1	+ 18,4	- 0,1
1985 .....	+ 30,4	+ 86,9	+ 55,4	- 14,2	+ 158,5	* - 188,2	+ 62,2	* - 2,3	+ 10,8	- 0,8	* + 311,0	* - 14,9	* - 77,7	- 6,5	* + 41,1	* + 23,8
1984 1 <sup>er</sup> trimestre	- 39,8	+ 44,3	+ 10,2	+ 19,6	+ 34,3	- 33,5	- 40,0	- 0,3	+ 3,3	- 1,5	+ 88,5	+ 1,4	- 12,0	- 15,3	+ 31,2	+ 12,5
2 <sup>e</sup> trimestre	+ 71,8	- 10,8	+ 6,4	- 2,5	+ 64,9	- 109,2	+ 32,0	- 1,8	+ 1,1	+ 0,8	+ 175,3	+ 15,2	- 14,6	- 4,6	- 21,7	- 7,6
3 <sup>e</sup> trimestre	- 51,4	+ 40,3	+ 7,6	+ 1,5	- 2,0	- 38,2	- 3,2	- 0,3	- 0,9	- 0,7	+ 83,6	+ 14,8	- 23,0	0,0	+ 3,4	- 37,5
4 <sup>e</sup> trimestre	+ 22,6	+ 1,0	+ 13,3	- 9,5	+ 27,4	- 35,6	+ 42,0	+ 4,4	- 4,9	- 2,9	- 15,9	+ 29,9	- 28,4	+ 0,8	+ 5,5	+ 32,5
1985 1 <sup>er</sup> trimestre	- 18,5	+ 51,4	+ 15,5	+ 6,1	+ 54,5	- 36,3	- 16,4	* + 0,0	- 5,2	+ 0,8	* + 130,3	* - 38,6	* - 12,7	- 2,4	+ 18,1	* + 16,9
2 <sup>e</sup> trimestre	+ 93,8	- 30,3	+ 21,9	- 10,8	+ 74,6	- 67,5	+ 37,9	* - 1,5	+ 9,2	- 0,1	* + 116,9	* + 27,9	* - 21,1	- 2,8	+ 4,5	* - 28,8
3 <sup>e</sup> trimestre	- 69,8	+ 21,4	+ 4,4	- 3,9	- 47,9	- 54,1	- 31,9	* - 0,7	+ 0,6	- 2,5	* + 51,0	* - 10,8	* - 24,6	+ 10,3	* + 16,8	* - 2,0
4 <sup>e</sup> trimestre	+ 25,0	+ 44,4	+ 13,6	- 5,6	+ 77,4	- 30,3	+ 72,6	* - 0,1	+ 6,2	+ 1,0	* + 12,8	* + 6,6	* - 19,3	- 11,6	* + 1,7	* + 37,8
1986 1 <sup>er</sup> trimestre	+ 11,5	+ 39,5	+ 13,7	+ 15,3	+ 80,0	- 51,9	+ 21,1	* + 0,7	- 4,1	- 0,8	* + 124,8	* + 3,2	* - 13,1	- 2,1	* - 6,5	* + 8,7

N.B. — Pour la méthode d'élaboration, voir note sub tableau XIII-1.

<sup>1</sup> Y compris les « autres engagements » — sous forme de dépôts, bons de caisse et obligations — envers les intermédiaires financiers autres que principalement monétaires et les « passifs subordonnés » sous forme d'obligations et d'emprunts.

<sup>2</sup> Entreprises privées autres que principalement monétaires, intermédiaires financiers publics qui ne sont pas des organismes principalement monétaires, et organismes publics d'exploitation.

<sup>3</sup> Ces chiffres ont été calculés sur base du mouvement des avoirs extérieurs nets en monnaies étrangères, lequel a été converti en francs belges au cours de change de la période; ils ne comprennent pas les variations comptables que la contrevaletur en francs belges des encours en monnaies étrangères existant au début de la période peut avoir subies par suite de modifications dans les cours de change durant la période.

<sup>4</sup> Entreprises privées qui ne sont pas des intermédiaires financiers, organismes publics d'exploitation, organismes d'assurance-vie et accidents du travail et fonds de pension.

<sup>5</sup> Variation de l'encours utilisé des crédits d'escompte, d'avances et d'acceptation (à l'exclusion des effets qui servent à la mobilisation de créances commerciales sur l'étranger) accordés à leur origine par les organismes principalement monétaires.

<sup>6</sup> Y compris les certificats à un an au plus émis par les organismes publics d'exploitation.

<sup>7</sup> Il s'agit d'un refinancement net : crédits accordés à leur origine par les organismes principalement monétaires et refinancés par eux auprès d'autres intermédiaires financiers *moins* crédits accordés à leur origine par ces derniers et refinancés par eux auprès des organismes principalement monétaires.

<sup>8</sup> Y compris la dette indirecte de l'Etat.

<sup>9</sup> Y compris les organismes de sécurité sociale et sous déduction des engagements non monétaires envers les autres pouvoirs publics.

<sup>10</sup> Sous déduction des engagements envers des intermédiaires financiers autres que principalement monétaires sous une forme autre que des dépôts ou des bons de caisse et obligations et les « passifs subordonnés » sous forme d'obligations et d'emprunts.

<sup>11</sup> Y compris les variations comptables que la contrevaletur en francs belges des encours en monnaies étrangères existant au début de la période peut avoir subies par suite de modifications dans les cours de change durant la période.

### XIII - 4a. — STOCK MONETAIRE AUPRES DES ORGANISMES PRINCIPALEMENT MONETAIRES

(milliards de francs)

Fin de période	Encaisses monétaires détenues par les entreprises <sup>1</sup> et particuliers							Monnaie scripturale détenue par les pouvoirs publics <sup>6</sup>	Total général	
	Monnaie fiduciaire			Monnaie scripturale						
	Billets et pièces du Trésor <sup>2</sup>	Billets de la Banque Nationale de Belgique	Stock de monnaie fiduciaire <sup>3</sup>	Auprès de la Banque Nationale de Belgique <sup>4</sup>	Auprès des organismes publics <sup>5</sup>	Auprès des banques	Total			
(1)	(2)	(3)	(4)	(5)	(6)	(7) = (4) à (6)	(8) = (3) + (7)	(9)	(10) = (8) + (9)	
1977 .....	11,7	335,4	339,2	0,5	86,0	278,6	365,1	704,3	37,2	741,5
1978 .....	12,2	359,9	360,9	0,8	91,3	291,7	383,8	744,7	40,2	784,9
1979 .....	12,7	371,8	371,8	0,7	91,3	296,8	388,8	760,6	44,1	804,7
1980 .....	14,7	376,1	378,9	0,4	91,8	293,7	385,9	764,8	41,9	806,7
1981 .....	15,7	382,2	385,8	0,9	95,2	306,9	403,0	788,8	36,1	824,9
1982 .....	15,4	382,2	384,9	0,4	97,3	334,5	432,2	817,1	39,6	856,7
1983 .....	15,4	395,9	398,8	0,2	96,2	393,7	490,1	888,9	42,1	931,0
1984 Mars .....	15,2	383,7	387,6	0,3	92,1	370,9	463,3	850,9	40,3	891,2
Juin .....	15,5	407,9	410,5	0,3	106,1	399,8	506,2	916,7	46,3	963,0
Septembre .....	15,5	391,2	394,9	0,2	94,0	379,7	473,9	868,8	42,7	911,5
Décembre .....	15,6	398,2	397,5	0,3	86,8	393,4	480,5	878,0	56,2	934,2
1985 Mars .....	15,5	385,1	388,5	0,2	102,5	386,1	488,8	877,3	38,4	915,7
Avril .....	15,5	387,0	389,6	0,3	121,8	401,8	523,9	913,5	40,9	954,4
Mai .....	15,6	399,5	402,3	0,4	102,5	404,0	506,9	909,2	44,7	953,9
Juin .....	15,1	409,2	410,8	0,3	109,5	431,1	540,9	951,7	57,8	1.009,5
Juillet .....	15,1	392,5	395,5	0,3	104,6	410,7	515,6	911,1	50,2	961,3
Août .....	14,7	391,0	393,9	0,2	103,8	399,2	503,2	897,1	40,5	937,6
Septembre .....	14,3	389,7	390,1	0,2	95,6	413,2	509,0	899,1	40,5	939,6
Octobre .....	14,3	385,7	387,6	0,2	105,2	400,2	505,6	893,2	45,0	938,2
Novembre .....	14,3	384,5	387,3	0,2	98,0	407,4	505,6	892,9	40,2	933,1
Décembre .....	14,4	394,7	394,3	0,2	102,2	*427,8	*530,2	*924,5	*40,2	964,7
1986 Janvier .....	14,3	378,3	380,7	0,3	131,2	*426,0	*557,5	*938,2	*44,7	982,9
Février .....	14,2	381,0	383,5	0,3	98,1	*413,6	*512,0	*895,5	*52,9	948,4
Mars .....	14,3	387,8	389,4	0,3	106,9	*431,5	*538,7	*928,1	*48,1	976,2

<sup>1</sup> Entreprises privées autres que principalement monétaires, intermédiaires financiers publics qui ne sont pas des organismes principalement monétaires, et organismes publics d'exploitation.

<sup>2</sup> Sous déduction des billets et pièces du Trésor détenus par la B.N.B.

<sup>3</sup> Total des colonnes (1) et (2), sous déduction des billets et pièces du Trésor et des billets de la B.N.B. détenus par les organismes publics monétaires et les banques.

<sup>4</sup> Le solde créditeur du Fonds des Rentes à la B.N.B. n'est pas considéré comme étant de la monnaie scripturale.

<sup>5</sup> O.C.P. et Crédit Communal de Belgique.

<sup>6</sup> Le compte ordinaire du Trésor à la B.N.B. n'est pas considéré comme étant de la monnaie scripturale.

### XIII - 4b. — STOCK MONETAIRE TOTAL

(milliards de francs)

Fin de période	Encaisses monétaires détenues par les entreprises <sup>1</sup> et particuliers				Monnaie scripturale détenue par les pouvoirs publics			Total général	
	Monnaie fiduciaire <sup>2</sup>	Monnaie scripturale			Total	Auprès des organismes principalement monétaires	Auprès des autres intermédiaires financiers		Total
		Auprès des organismes principalement monétaires	Auprès des autres intermédiaires financiers	Total					
(1)	(2)	(3)	(4) = (2) + (3)	(5) = (1) + (4)	(6)	(7)	(8) = (6) + (7)	(9) = (5) + (8)	
1977 .....	333,7	361,2	47,0	408,2	741,9	37,2	5,2	42,4	784,3
1978 .....	354,9	380,3	55,0	435,3	790,2	40,2	6,0	46,2	836,4
1979 .....	364,4	384,4	67,2	451,6	816,0	44,1	8,6	52,7	868,7
1980 .....	370,8	381,6	67,8	449,4	820,2	41,9	6,6	48,5	868,7
1981 .....	375,2	397,5	80,4	477,9	853,1	36,1	6,9	43,0	896,1
1982 .....	374,2	425,2	88,6	513,8	888,0	39,6	8,8	48,4	936,4
1983 Décembre .....	390,2	477,2	96,5	573,7	963,9	42,1	12,3	54,4	1.018,3
1984 Mars .....	379,8	449,3	105,4	554,7	934,5	40,3	11,7	52,0	986,5
Juin .....	399,7	489,3	113,4	602,7	1.002,4	46,3	21,0	67,3	1.069,7
Septembre .....	386,5	456,0	108,0	564,0	950,5	42,7	15,8	58,5	1.009,0
Décembre .....	385,3	459,3	110,5	569,8	955,1	56,2	7,9	64,1	1.019,2
1985 Mars .....	376,6	465,5	106,5	572,0	948,6	38,4	15,3	53,7	1.002,3
Juin .....	400,2	519,5	124,2	643,7	1.043,9	57,8	15,8	73,6	1.117,5
Septembre .....	382,3	489,2	118,1	607,3	989,6	40,6	12,2	52,8	1.042,4
Décembre .....	383,5	510,5	108,7	619,2	1.002,7	40,1	15,2	55,3	1.058,0
1986 Mars .....	379,2	515,1	106,3	621,4	1.000,6	48,1	12,8	60,9	1.061,5

<sup>1</sup> Entreprises privées qui n'ont pas d'engagements monétaires, intermédiaires financiers publics qui n'ont pas d'engagements monétaires, et organismes publics d'exploitation.

<sup>2</sup> Colonne (3) du tableau XIII-4a, sous déduction des billets et pièces du Trésor et des billets de la B.N.B. détenus par les intermédiaires financiers qui, sans être des organismes principalement monétaires, ont des engagements monétaires.



### XIII - 5a — AVOIRS EXTERIEURS NETS DES ORGANISMES PRINCIPALEMENT MONETAIRES

(milliards de francs)

Périodes	Montants à fin de période <sup>1</sup>			Variations <sup>2</sup>						Variations	
	B.N.B.	Autres organismes principalement monétaires	Total	Avoirs extérieurs nets après ajustement statistique			Opérations en capital des pouvoirs publics avec l'étranger <sup>4</sup>	Refinancement en dehors des organismes principalement monétaires de crédits commerciaux sur l'étranger <sup>4</sup> (augmentation: -)	Opérations avec l'étranger <sup>5</sup> (solde courant + opérations en capital des entreprises et particuliers)	Différence entre les données de la balance des paiements [col. (11)] et celles des organismes principalement monétaires [col. (6)] <sup>6</sup>	Avoirs extérieurs nets suivant la balance des paiements de l'U.E.B.L. <sup>7</sup>
				B.N.B.	Autres organismes principalement monétaires	Total					
(1)	(2)	(3) = (1) + (2)	(4)	(5)	(6)	(7)	(8)	(9) = (6) - (7) - (8)	(10)	(11)	
1978 .....	221,7	- 145,9	75,8	- 10,2	- 27,9	- 38,1	+ 23,7	+ 1,4	- 63,2	+ 6,1	- 32,0
1979 .....	232,2	- 265,7	- 33,5	- 35,1	- 120,0	- 155,1	+ 15,3	- 7,8	- 162,6	+ 32,6	- 122,5
1980 .....	332,3	- 384,2	- 51,9	+ 11,8	- 113,7	- 101,9	+ 87,0	- 13,4	- 175,5	+ 29,0	- 72,9
1981 .....	274,1	- 505,1	- 231,0	- 71,5	- 103,2	- 174,7	+ 138,7	+ 6,4	- 319,8	+ 114,3	- 60,4
1982 .....	238,1	- 592,3	- 354,2	- 37,1	- 57,1	- 94,2	+ 191,5	- 2,9	- 282,8	+ 92,2	- 2,0
1983 .....	266,2	- 773,9	- 507,7	- 24,2	- 130,1	- 154,3	+ 100,8	- 5,1	- 250,0	+ 115,1	- 39,2
1984 .....	317,3	- 929,6	- 612,3	+ 48,3	- 125,6	- 77,3	+ 140,6	- 1,4	- 216,5	+ 55,9	- 21,4
1985 .....	296,7	- 1.019,8	- 723,1	- 3,5	- 130,6	- 134,1	+ 43,3	+ 10,8	* - 188,2	+ 102,5	- 31,6
1984 1 <sup>er</sup> trimestre	228,3	- 760,8	- 532,5	- 24,2	- 0,7	- 24,9	+ 5,3	+ 3,3	- 33,5	+ 23,5	- 1,4
2 <sup>e</sup> trimestre	267,0	- 826,6	- 559,6	+ 44,2	- 80,7	- 36,5	+ 71,6	+ 1,1	- 109,2	+ 22,7	- 13,8
3 <sup>e</sup> trimestre	301,9	- 882,2	- 580,3	+ 22,0	- 17,9	+ 4,1	+ 43,2	- 0,9	- 38,2	- 3,8	+ 0,2
4 <sup>e</sup> trimestre	317,2	- 929,6	- 612,3	+ 6,3	- 26,3	- 20,0	+ 20,5	- 4,9	- 35,6	+ 13,6	- 6,4
1985 1 <sup>er</sup> trimestre	328,2	- 936,3	- 608,1	+ 8,3	- 29,7	- 21,4	+ 20,1	- 5,2	- 36,3	+ 24,3	+ 2,8
2 <sup>e</sup> trimestre	341,6	- 1.012,6	- 671,0	+ 14,5	- 52,9	- 38,4	+ 19,9	+ 9,2	- 67,5	+ 15,1	- 23,3
3 <sup>e</sup> trimestre	306,0	- 962,9	- 656,9	- 32,2	- 5,1	- 37,3	+ 16,2	+ 0,6	- 54,1	+ 4,6	- 32,7
4 <sup>e</sup> trimestre	296,7	- 1.019,8	- 723,1	+ 5,9	- 42,9	- 37,0	- 12,9	+ 6,2	- 30,3	+ 58,6	+ 21,6
1986 1 <sup>er</sup> trimestre	282,1	- 1.009,3	- 727,2	- 4,9	- 12,7	- 17,6	+ 38,4	- 4,1	- 51,9	+ 32,9	+ 15,3

<sup>1</sup> Une ventilation des avoirs extérieurs nets par principaux types de créances et d'engagements est donnée au tableau XIII-2.

<sup>2</sup> Non compris les variations comptables que des modifications de cours de change peuvent avoir provoquées dans la contre-valeurs en francs belges des encours en monnaies étrangères.

<sup>3</sup> Ces montants comprennent notamment les emprunts à l'étranger de l'Etat, du Fonds des Routes, des pouvoirs publics subordonnés et des paraétatiques administratifs.

<sup>4</sup> Crédits mobilisés auprès des banques belges.

<sup>5</sup> Ce sont les chiffres de cette colonne, calculés comme le montre le présent tableau, qui sont repris à la colonne (6) du tableau XIII-3.

<sup>6</sup> Cette différence est égale à :

- variations des avoirs extérieurs nets des organismes principalement monétaires de l'U.E.B.L. résultant des variations des avoirs ou engagements nets des banques luxembourgeoises vis-à-vis des pays autres que la Belgique et des institutions internationales établies en U.E.B.L. [ces variations sont comprises dans la colonne (11), mais non dans la colonne (6)].

- moins, a) variations des avoirs nets des banques belges vis-à-vis des résidents luxembourgeois; b) variations des effets publics luxembourgeois détenus par la B.N.B. [ces variations sont comprises dans la colonne (6) mais non dans la colonne (11)].

<sup>7</sup> Cf. tableaux IX-1, 2, 3 et 4, rubrique 6.2.

### XIII - 5b. — RESERVES DE CHANGE NETTES AU COMPTANT ET A TERME DE LA BANQUE NATIONALE DE BELGIQUE<sup>1</sup>

(milliards de francs)

Périodes	Montants à fin de période												Variations aux cours de change des transactions <sup>8</sup>
	Avoirs bruts au comptant						Engagements bruts au comptant				Avoirs ou engagements (-) nets à terme <sup>7</sup>	Total des réserves de change nettes	
	Encaisse en or	Avoirs détenus auprès du FMI <sup>2</sup>	C.E.E. <sup>3</sup>	Monnaies étrangères	Accords internationaux <sup>4</sup>	Total	A vue <sup>5</sup>	A échéance déterminée <sup>6</sup>	A échéance indéterminée : DTS, allocation cumulative nette	Total			
(1)	(2)	(3)	(4)	(5)	(6) = (1) à (5)	(7)	(8)	(9)	(10) = (7) à (9)	(11)	(12) = (6) - (10) + (11)	(13)	
1978 .....	72,5	49,6	0,0	106,1	0,4	228,6	6,1	26,7	10,2	43,0	- 16,2	169,4	- 27,8
1979 .....	58,3	48,7	61,1	75,5	0,0	243,6	6,1	27,4	14,7	48,2	- 76,4	119,0	- 39,2
1980 .....	58,2	48,0	110,7	114,8	0,8	332,5	7,1	0,0	19,2	26,3	- 125,4	180,8	+ 44,2
1981 .....	58,2	50,4	33,6	112,0	1,0	255,2	9,5	2,8	23,6	35,9	- 123,9	95,4	- 93,3
1982 .....	58,2	49,6	73,0	49,4	1,1	231,3	6,7	18,1	23,6	48,4	- 130,9	52,0	- 37,5
1983 .....	58,2	45,5	139,2	47,5	1,3	291,7	6,9	48,2	23,6	78,7	- 171,9	41,1	- 22,1
1984 .....	58,2	47,9	165,4	40,0	1,6	313,1	6,5	0,0	23,6	30,1	- 167,7	115,3	+ 67,2
1985 .....	58,2	41,3	157,9	29,4	1,4	288,2	7,0	0,0	23,6	30,6	- 138,5	119,1	- 8,4
1984 2 <sup>e</sup> trimestre .....	58,2	45,1	65,1	79,9	1,2	249,5	6,6	12,0	23,6	42,2	- 163,7	43,6	+ 50,1
3 <sup>e</sup> trimestre .....	58,2	45,5	131,8	60,2	1,7	297,4	7,0	0,0	23,6	30,6	- 176,1	90,7	+ 46,6
4 <sup>e</sup> trimestre .....	58,2	47,9	165,4	40,0	1,6	313,1	6,5	0,0	23,6	30,1	- 167,7	115,3	+ 7,3
1985 1 <sup>er</sup> trimestre .....	58,2	48,0	184,1	30,5	1,7	322,5	5,5	0,0	23,6	29,1	- 158,8	134,6	+ 7,6
2 <sup>e</sup> trimestre .....	58,2	44,4	182,4	45,9	1,2	332,1	5,6	0,0	23,6	29,2	- 161,4	141,5	+ 10,7
3 <sup>e</sup> trimestre .....	58,2	43,3	175,7	24,0	1,7	302,9	6,2	0,0	23,6	29,8	- 162,3	110,8	- 32,3
4 <sup>e</sup> trimestre .....	58,2	41,3	157,9	29,4	1,4	288,2	7,0	0,0	23,6	30,6	- 138,5	119,1	+ 5,6
1986 1 <sup>er</sup> trimestre .....	58,2	43,4	145,4	30,0	2,6	279,6	5,7	0,0	23,6	29,3	- 127,2	123,1	+ 2,4
2 <sup>e</sup> trimestre .....	58,2	43,0	143,4	58,9	2,5	306,0	5,1	0,0	23,6	28,7	- 125,5	151,8	+ 27,9
1985 Juin .....	58,2	44,4	182,4	45,9	1,2	332,1	5,6	0,0	23,6	29,2	- 161,4	141,5	+ 6,8
Juillet .....	58,2	43,7	175,7	35,4	1,6	314,6	6,5	0,0	23,6	30,1	- 153,6	130,9	- 6,1
Août .....	58,2	44,5	175,7	26,1	1,7	306,2	6,0	0,0	23,6	29,6	- 153,5	123,1	- 17,1
Septembre .....	58,2	43,3	175,7	24,0	1,7	302,9	6,2	0,0	23,6	29,8	- 162,3	110,8	- 9,1
Octobre .....	58,2	41,5	156,6	31,1	1,5	288,9	6,3	0,0	23,6	29,9	- 153,1	105,9	- 12,9
Novembre .....	58,2	40,8	156,6	30,3	1,4	287,3	7,9	0,0	23,6	31,5	- 138,5	117,3	+ 13,5
Décembre .....	58,2	41,3	157,9	29,4	1,4	288,2	7,0	0,0	23,6	30,6	- 138,5	119,1	+ 5,0
1986 Janvier .....	58,2	42,6	146,2	28,9	1,5	277,4	6,3	0,0	23,6	29,9	- 127,2	120,3	+ 0,8
Février .....	58,2	42,9	146,2	29,0	1,8	278,1	5,7	0,0	23,6	29,3	- 127,3	121,5	+ 0,7
Mars .....	58,2	43,3	145,4	30,1	2,6	279,6	5,7	0,0	23,6	29,3	- 127,2	123,1	+ 0,9
Avril .....	58,2	43,0	143,4	30,9	2,7	278,2	5,2	0,0	23,6	28,8	- 125,4	124,0	+ 1,2
Mai .....	58,2	43,2	143,4	87,3	2,5	334,6	5,4	0,0	23,6	29,0	- 125,4	180,2	+ 55,7
Juin .....	58,2	43,0	143,4	58,9	2,5	306,0	5,1	0,0	23,6	28,7	- 125,5	151,8	- 29,0

<sup>1</sup> Evaluées aux cours comptables utilisés dans le bilan officiel de la B.N.B. Non compris les avoirs et engagements éventuels vis-à-vis du Grand-Duché de Luxembourg.

<sup>2</sup> Comprendent a) les droits que possède l'Etat belge comme membre du F.M.I. et que la B.N.B. a été autorisée, par la loi du 9 juin 1969, à comptabiliser dans ses écritures comme avoirs propres, moyennant la prise en charge par elle des obligations incombant à l'Etat belge dans ce domaine, et b) les avances octroyées par la B.N.B. pour son compte propre au Fonds, au titre du « mécanisme pétrolier », de la « facilité de financement supplémentaire » et de la « politique d'accès élargi », en vertu d'accords conclus avec le Fonds et approuvés par le Gouvernement.

<sup>3</sup> Comprendent les Ecus (depuis 1979), ainsi que éventuellement la créance sur le F.E.C.O.M. au titre du financement à très court terme d'interventions intracommunautaires et le concours financier à moyen terme accordé par l'Etat belge et financé pour le compte de celui-ci par la B.N.B.

<sup>4</sup> Comprendent les avances en francs belges consenties en vertu d'accords de paiement conclus par la Belgique avec des pays en dehors de la C.E.E. et dont l'exécution est régie par la convention du 15 juin 1972 entre l'Etat et la B.N.B.

<sup>5</sup> Comprendent les montants inscrits aux comptes des banques centrales ou des gouvernements des pays qui bénéficient d'une aide financière dans le cadre des accords bilatéraux de prêt conclus par l'Etat, les autres engagements de la B.N.B. en francs belges envers l'étranger, en particulier envers les banques centrales et les institutions européennes, ainsi que les engagements à vue en monnaies étrangères.

<sup>6</sup> Comprendent les engagements de la B.N.B. envers le F.E.C.O.M. découlant du financement à très court terme des interventions de soutien du franc belge.

<sup>7</sup> Comprendent 20 p.c. de l'encaisse en or et des avoirs bruts en dollars, dont la Banque a fait apport au F.E.C.O.M. sous la forme de crédits croisés contre Ecus, et les Ecus revendus à terme au F.E.C.O.M. dans le cadre de ces mêmes crédits, ainsi que les monnaies étrangères à recevoir de résidents et à leur livrer.

<sup>8</sup> Non compris les variations comptables que des modifications de cours de change peuvent avoir provoquées dans la contre-valeur en francs belges des encours en monnaies étrangères. Compte tenu, de plus, d'un ajustement qui vise à attribuer à la période suivante les transactions intervenues pendant une période, mais n'ayant pas encore été liquidées pendant cette dernière. Les chiffres de cette colonne correspondent à ceux de la rubrique « Total 1 à 7 » du tableau IX-5.

### XIII - 6. — ENCOURS UTILISES DES CREDITS D'ESCOMPTE, D'AVANCES ET D'ACCEPTATION ACCORDES A LEUR ORIGINE PAR LES BANQUES DE DEPOTS AUX ENTREPRISES ET PARTICULIERS ET A L'ETRANGER

#### Destination économique apparente

(milliards de francs)

Fin de période	Crédits aux entreprises et particuliers						Crédits à l'étranger			Total général (11) = (6) + (10)	
	Financements spécifiques				Crédits dont la destination économique n'a pu être identifiée (5)	Total (6) = (1) à (5)	Financement spécifique de délais de paiement à l'exportation (7)	Crédits dont la destination économique n'a pu être identifiée			Total (10) = (7) à (9)
	d'investissements industriels, agricoles et artisanaux <sup>1</sup> (1)	de la construction et de transactions immobilières <sup>2</sup> (2)	de ventes et prêts à tempérament <sup>3</sup> (3)	d'importations (4)				Crédits de caisse <sup>4</sup> (8)	Autres (9)		
1977 <sup>5</sup> .....	48,5	84,7	91,2	29,2	415,6	669,2	93,5	187,8	15,0	296,3	965,5
1978 <sup>5</sup> .....	61,7	114,0	102,0	32,9	430,9	741,5	102,5	210,3	13,8	326,6	1.068,1
1979 .....	78,2	152,7	114,9	39,4	499,0	884,2	119,0	253,0	16,3	388,3	1.272,5
1979 <sup>6</sup> .....	78,2	152,7	114,9	39,4	499,0	884,2	119,0	247,4	16,3	382,7	1.266,9
1980 .....	91,6	168,4	115,6	31,4	551,6	958,6	126,0	381,5	11,7	519,2	1.477,8
1981 .....	101,8	173,0	107,0	37,5	611,9	1.031,2	142,7	572,2	14,0	728,9	1.760,1
1982 .....	112,3	170,5	105,1	32,2	634,9	1.055,0	153,2	685,5	11,8	850,5	1.905,5
1983 Décembre <sup>5</sup> ..	122,8	170,7	105,3	28,3	674,7	1.101,8	157,8	781,1	16,2	955,1	2.056,9
1984 Mars <sup>5</sup> .....	125,7	170,3	103,9	31,8	629,9	1.061,6	160,6	793,9	15,2	969,7	2.031,3
Juin .....	131,4	172,3	106,1	26,0	658,0	1.093,8	156,6	816,3	15,0	987,9	2.081,7
Septembre <sup>5</sup> ..	135,9	170,9	104,2	23,5	656,4	1.090,9	157,0	897,6	16,6	1.071,2	2.162,1
Décembre ...	139,4	173,2	111,4	23,4	685,4	1.132,8	160,2	922,3	18,4	1.100,9	2.233,7
1985 Mars <sup>5</sup> .....	144,1	172,1	111,5	25,0	663,8	1.116,5	161,1	906,1	13,9	1.081,1	2.197,6
Juin <sup>5</sup> .....	146,0	175,4	118,5	24,0	690,5	1.154,5	154,4	936,4	15,7	1.106,5	2.261,0
Septembre ..	149,8	175,4	117,9	21,9	657,6	1.122,6	147,1	890,0	13,6	1.050,7	2.173,3
Décembre . *	154,2	180,9	128,3	21,9	709,8	1.195,1	.	817,2	.	977,8	2.172,9
1986 Mars .....	156,8	184,0	124,4	19,9	724,9	1.210,0	.	808,1	.	964,1	2.174,1

<sup>1</sup> Crédits octroyés dans le cadre des lois des 24 mai 1959, 17 juillet 1959, 18 juillet 1959, 15 février 1961, 14 juillet 1966 et 30 décembre 1970 (crédits subsidiés et/ou garantis), ainsi que crédits non « subsidiés et/ou garantis » dont une partie au moins a une durée initiale de 2 ans ou plus à condition toutefois qu'il ne s'agisse ni de crédits purement commerciaux, ni de crédits finançant principalement la construction ou l'achat d'immeubles d'habitation, de bureaux, d'écoles, de cliniques, etc.

<sup>2</sup> Crédits à des entreprises ayant pour objet social la construction immobilière et/ou la réalisation de travaux de génie civil, crédits à des sociétés immobilières et crédits qui ont pour destination principale le financement de l'achat ou de la construction d'immeubles d'habitation, de bureaux, d'écoles, de cliniques, etc.

<sup>3</sup> Crédits aux acheteurs et vendeurs à tempérament (que les banques soient intervenues

ou non dans le contrat de vente), prêts personnels consentis directement par les banques et crédits octroyés par les banques aux sociétés de financement.

<sup>4</sup> Y compris les promesses sur l'étranger, qui au tableau XIII-7 sont comprises dans la colonne (2) « Effets commerciaux ».

<sup>5</sup> Y compris les effets venus à échéance au dernier jour du mois et n'ayant pu être encaissés parce que ce jour était un samedi ou un jour férié.

<sup>6</sup> Nouvelle série : l'écart par rapport à l'ancienne série résulte de l'élimination des crédits aux Etats membres des Communautés Européennes.

N.B. Pour la méthode d'élaboration : voir *Bulletin d'Information et de Documentation*, XLII<sup>e</sup> année, tome II, n° 3, septembre 1967, p. 241 et *Bulletin de la Banque Nationale de Belgique*, LI<sup>e</sup> année, tome I, n° 1, janvier 1976.

### XIII - 7. — ENCOURS UTILISES DES CREDITS D'ESCOMPTE, D'AVANCES ET D'ACCEPTATION ACCORDES A LEUR ORIGINE PAR LES BANQUES DE DEPOTS AUX ENTREPRISES ET PARTICULIERS ET A L'ETRANGER

#### Forme et localisation

(milliards de francs)

Fin de période	Crédits accordés à leur origine par les banques de dépôts				Crédits logés en dehors des banques de dépôts <sup>1</sup>			Crédits logés dans les banques de dépôts				Pour mémoire : Autres crédits logés dans les banques <sup>2</sup>
	Acceptations bancaires	Effets commerciaux	Avances	Total (4) = (1)+(3) = (7)+(11)	Acceptations bancaires	Effets commerciaux	Total (7) = (5)+(6)	Acceptations bancaires	Effets commerciaux	Avances	Total (11) = (8)+(10)	
	(1)	(2)	(3)	(4)	(5)	(6)	(7)	(8)	(9)	(10)	(11)	(12)
<b>A. Crédits aux entreprises et particuliers</b>												
1977 <sup>3</sup> .....	25,5	191,6	452,1	669,2	15,6	43,0	58,6	9,9	148,6	452,1	610,6	0,2
1978 <sup>3</sup> .....	30,3	193,9	517,3	741,5	17,3	45,0	62,3	13,0	148,9	517,3	679,2	0,3
1979 .....	34,7	207,0	642,5	884,2	20,7	44,7	65,4	14,0	162,3	642,5	818,8	0,2
1980 .....	29,1	211,4	718,1	958,6	12,9	39,4	52,3	16,2	172,0	718,1	906,3	0,0
1981 .....	37,0	204,2	790,0	1.031,2	21,5	43,6	65,1	15,5	160,6	790,0	966,1	0,0
1982 .....	32,2	201,8	821,0	1.055,0	15,6	41,6	57,2	16,6	160,2	821,0	997,8	0,5
1983 Décembre <sup>3</sup> ..	28,3	210,5	863,0	1.101,8	14,9	43,9	58,8	13,4	166,6	863,0	1.043,0	0,5
1984 Mars <sup>3</sup> .....	31,7	211,8	818,1	1.061,6	14,8	46,6	61,4	16,9	165,2	818,1	1.000,2	0,7
Juin .....	26,1	208,8	858,9	1.093,8	11,5	39,2	50,7	14,6	169,6	858,9	1.043,1	0,5
Septembre <sup>3</sup> ..	23,5	201,1	866,3	1.090,9	5,1	10,2	15,3	18,4	190,9	866,3	1.075,6	0,5
Décembre ..	23,4	204,5	904,9	1.132,8	5,6	3,7	9,3	17,8	200,8	904,9	1.123,5	0,3
1985 Mars <sup>3</sup> .....	25,0	213,8	877,7	1.116,5	5,2	2,7	7,9	19,8	211,1	877,7	1.108,6	0,2
Juin <sup>3</sup> .....	24,0	210,8	919,7	1.154,5	4,9	3,1	8,0	19,1	207,7	919,7	1.146,5	0,2
Septembre ..	21,9	195,8	904,9	1.122,6	5,9	5,8	11,7	16,0	190,0	904,9	1.110,9	0,2
Décembre ..	21,8	206,7	966,6	1.195,1	6,4	15,6	22,0	15,4	191,1	966,6	1.173,1	0,2
1986 Mars .....	19,9	208,9	981,2	1.210,0	4,6	5,8	10,4	15,3	203,1	981,2	1.199,6	0,2
<b>B. Crédits à l'étranger</b>												
1977 <sup>3</sup> .....	36,4	68,5	191,4	296,3	17,0	32,8	49,8	19,4	35,7	191,4	246,5	1,9
1978 <sup>3</sup> .....	34,4	80,5	211,7	326,6	17,9	36,3	54,2	16,5	44,2	211,7	272,4	2,4
1979 .....	37,0	97,7	253,6	388,3	18,1	39,8	57,9	18,9	57,9	253,6	330,4	4,6
1979 <sup>4</sup> .....	37,0	97,7	248,0	382,7	18,1	39,8	57,9	18,9	57,9	248,0	324,8	4,6
1980 .....	30,5	116,1	372,6	519,2	12,3	46,3	58,6	18,2	69,8	372,6	460,6	9,2
1981 .....	40,0	120,4	568,5	728,9	20,7	54,0	74,7	19,3	66,4	568,5	654,2	8,7
1982 .....	36,7	126,2	687,6	850,5	18,5	59,0	77,5	18,2	67,2	687,6	773,0	8,4
1983 Décembre <sup>3</sup> ..	41,2	133,2	780,7	955,1	24,4	59,5	83,9	16,8	73,7	780,7	871,2	6,4
1984 Mars <sup>3</sup> .....	43,6	133,3	792,8	969,7	28,0	59,7	87,7	15,6	73,6	792,8	882,0	7,1
Juin .....	37,4	133,7	816,8	987,9	20,9	60,0	80,9	16,5	73,7	816,8	907,0	5,8
Septembre <sup>3</sup> ..	37,0	134,3	899,9	1.071,2	10,5	58,9	69,4	26,5	75,4	899,9	1.001,8	5,5
Décembre ..	37,4	142,6	920,9	1.100,9	6,7	58,2	64,9	30,7	84,4	920,9	1.036,0	3,5
1985 Mars <sup>3</sup> .....	41,4	131,0	908,7	1.081,1	11,9	56,7	68,6	29,5	74,3	908,7	1.012,5	4,3
Juin <sup>3</sup> .....	37,0	135,1	934,4	1.106,5	8,7	54,6	63,3	28,3	80,5	934,4	1.043,2	4,6
Septembre ..	32,5	130,1	888,1	1.050,7	8,8	49,4	58,2	23,7	80,7	888,1	992,5	9,1
Décembre ..	32,9	129,0	815,9	977,8	13,2	45,7	58,9	19,7	83,3	815,9	918,9	1,5
1986 Mars .....	33,5	125,8	804,8	964,1	9,7	43,8	53,5	23,8	82,0	804,8	910,6	0,9
<b>C. Total</b>												
1977 <sup>3</sup> .....	61,9	260,1	643,5	965,5	32,6	75,8	108,4	29,3	184,3	643,5	857,1	2,1
1978 <sup>3</sup> .....	64,7	274,4	729,0	1.068,1	35,2	81,3	116,5	29,5	193,1	729,0	951,6	2,7
1979 .....	71,7	304,7	896,1	1.272,5	38,8	84,5	123,3	32,9	220,2	896,1	1.149,2	4,8
1979 <sup>4</sup> .....	71,7	304,7	890,5	1.266,9	38,8	84,5	123,3	32,9	220,2	890,5	1.143,6	4,8
1980 .....	59,6	327,5	1.090,7	1.477,8	25,2	85,7	110,9	34,4	241,8	1.090,7	1.366,9	9,2
1981 .....	77,0	324,6	1.358,5	1.760,1	42,2	97,6	139,8	34,8	227,0	1.358,5	1.620,3	8,7
1982 .....	68,9	328,0	1.508,6	1.905,5	34,1	100,6	134,7	34,8	227,4	1.508,6	1.770,8	8,9
1983 Décembre <sup>3</sup> ..	69,5	343,7	1.643,7	2.056,9	39,3	103,4	142,7	30,2	240,3	1.643,7	1.914,2	6,9
1984 Mars <sup>3</sup> .....	75,3	345,1	1.610,9	2.031,3	42,8	106,3	149,1	32,5	238,8	1.610,9	1.882,2	7,8
Juin .....	63,5	342,5	1.675,7	2.081,7	32,4	99,2	131,6	31,1	243,3	1.675,7	1.950,1	6,3
Septembre <sup>3</sup> ..	60,5	335,4	1.766,2	2.162,1	15,6	69,1	84,7	44,9	266,3	1.766,2	2.077,4	6,0
Décembre ..	60,8	347,1	1.825,8	2.233,7	12,3	61,9	74,2	48,5	285,2	1.825,8	2.159,5	3,8
1985 Mars <sup>3</sup> .....	66,4	344,8	1.786,4	2.197,6	17,1	59,4	76,5	49,3	285,4	1.786,4	2.121,1	4,5
Juin <sup>3</sup> .....	61,0	345,9	1.854,1	2.261,0	13,6	57,7	71,3	47,4	288,2	1.854,1	2.189,7	4,8
Septembre ..	54,4	325,9	1.793,0	2.173,3	14,7	55,2	69,9	39,7	270,7	1.793,0	2.103,4	9,3
Décembre ..	54,7	335,7	1.782,5	2.172,9	19,6	61,3	80,9	35,1	274,4	1.782,5	2.092,0	1,7
1986 Mars .....	53,4	334,7	1.786,0	2.174,1	14,3	49,6	63,9	39,1	285,1	1.786,0	2.110,2	1,1

<sup>1</sup> Ces crédits sont localisés essentiellement à la B.N.B., à l'I.R.G., auprès d'autres intermédiaires financiers belges et à l'étranger.

<sup>2</sup> Effets commerciaux.

<sup>3</sup> Y compris les effets venus à échéance au dernier jour du mois et n'ayant pu être encaissés parce que ce jour était un samedi ou un jour férié.

<sup>4</sup> Nouvelle série : l'écart par rapport à l'ancienne série résulte de l'élimination des crédits aux Etats membres des Communautés Européennes.

N.B. Pour la méthode d'élaboration : voir *Bulletin d'Information et de Documentation*, XLII<sup>e</sup> année, tome II, n° 3, septembre 1967, p. 241 et *Bulletin de la Banque Nationale de Belgique*, LI<sup>e</sup> année, tome I, n° 1, janvier 1976.

**XIII - 8. — CREDITS D'ESCOMPTE, D'AVANCES ET D'ACCEPTATION ACCORDES A LEUR ORIGINE PAR LES ORGANISMES PRINCIPALEMENT MONETAIRES AUX ENTREPRISES ET PARTICULIERS ET A L'ETRANGER ET LOGES A LA BANQUE NATIONALE DE BELGIQUE**

(milliards de francs)

Fin de période	Crédits accordés à leur origine par la B.N.B. (crédits directs)			Effets réescomptés			Total général				Pour mémoire : Autres crédits logés à la B.N.B. <sup>2</sup>
	Effets commerciaux (1)	Avances (2)	Total (3) = (1) + (2)	Acceptations bancaires (4)	Effets commerciaux (5)	Total (6) = (4) + (5)	Acceptations bancaires (7)	Effets commerciaux (8)	Avances (9)	Total (10) = (7) + (8) + (9)	
<b>A. Crédits aux entreprises et particuliers</b>											
1977 <sup>1</sup>	0,7	0,4	1,1	7,6	28,6	36,2	7,6	29,3	0,4	37,3	2,8
1978 <sup>1</sup>	0,5	0,1	0,6	12,1	34,9	47,0	12,1	35,4	0,1	47,6	5,7
1979	0,2	0,3	0,5	12,0	38,7	50,7	12,0	38,9	0,3	51,2	7,6
1980	0,0	0,5	0,5	5,7	31,9	37,6	5,7	31,9	0,5	38,1	2,6
1981	0,0	0,1	0,1	11,3	36,9	48,2	11,3	36,9	0,1	48,3	6,3
1982	0,0	0,5	0,5	9,7	34,8	44,5	9,7	34,8	0,5	45,0	8,3
1983 Décembre <sup>1</sup>	0,0	0,4	0,4	7,3	39,3	46,6	7,3	39,3	0,4	47,0	7,0
1984 Mars <sup>1</sup>	0,0	0,5	0,5	9,0	38,4	47,4	9,0	38,4	0,5	47,9	7,9
Juin	0,0	0,3	0,3	5,2	35,4	40,6	5,2	35,4	0,3	40,9	4,9
Septembre <sup>1</sup>	0,0	0,0	0,0	0,7	4,9	5,6	0,7	4,9	0,0	5,6	2,0
Décembre	0,0	0,1	0,1	0,0	0,0	0,0	0,0	0,0	0,1	0,1	0,0
1985 Mars <sup>1</sup>	0,0	0,1	0,1	0,0	0,0	0,0	0,0	0,0	0,1	0,1	0,0
Juin <sup>1</sup>	0,0	0,0	0,0	0,0	0,0	0,0	0,0	0,0	0,0	0,0	0,0
Septembre	0,0	0,0	0,0	0,0	0,0	0,0	0,0	0,0	0,0	0,0	0,0
Décembre	0,0	0,0	0,0	1,7	7,7	9,4	1,7	7,7	0,0	9,4	0,1
1986 Mars	0,0	0,0	0,0	0,0	0,2	0,2	0,0	0,2	0,0	0,2	0,0
<b>B. Crédits à l'étranger</b>											
1977 <sup>1</sup>	0,0	0,0	0,0	12,6	7,4	20,0	12,6	7,4	0,0	20,0	0,0
1978 <sup>1</sup>	0,0	0,0	0,0	15,5	10,3	25,8	15,5	10,3	0,0	25,8	0,0
1979	0,0	0,0	0,0	14,2	7,9	22,1	14,2	7,9	0,0	22,1	0,0
1980	0,0	0,0	0,0	6,3	0,6	6,9	6,3	0,6	0,0	6,9	0,0
1981	0,0	0,0	0,0	16,4	14,6	31,0	16,4	14,6	0,0	31,0	0,1
1982	0,0	0,0	0,0	14,5	16,9	31,4	14,5	16,9	0,0	31,4	0,2
1983 Décembre <sup>1</sup>	0,0	0,0	0,0	12,8	15,5	28,3	12,8	15,5	0,0	28,3	1,3
1984 Mars <sup>1</sup>	0,0	0,0	0,0	22,7	17,5	40,2	22,7	17,5	0,0	40,2	1,9
Juin	0,0	0,0	0,0	16,8	17,8	34,6	16,8	17,8	0,0	34,6	1,6
Septembre <sup>1</sup>	0,0	0,0	0,0	1,2	10,4	11,6	1,2	10,4	0,0	11,6	0,0
Décembre	0,0	0,0	0,0	0,5	10,2	10,7	0,5	10,2	0,0	10,7	0,0
1985 Mars <sup>1</sup>	0,0	0,0	0,0	0,5	10,7	11,2	0,5	10,7	0,0	11,2	0,0
Juin <sup>1</sup>	0,0	0,0	0,0	3,2	11,9	15,1	3,2	11,9	0,0	15,1	0,0
Septembre	0,0	0,0	0,0	0,4	8,9	9,3	0,4	8,9	0,0	9,3	0,0
Décembre	0,0	0,0	0,0	7,5	7,8	15,3	7,5	7,8	0,0	15,3	0,2
1986 Mars	0,0	0,0	0,0	1,7	6,3	8,0	1,7	6,3	0,0	8,0	0,3
<b>C. Total</b>											
1977 <sup>1</sup>	0,7	0,4	1,1	20,2	36,0	56,2	20,2	36,7	0,4	57,3	2,8
1978 <sup>1</sup>	0,5	0,1	0,6	27,6	45,2	72,8	27,6	45,7	0,1	73,4	5,7
1979	0,2	0,3	0,5	26,2	46,6	72,8	26,2	46,8	0,3	73,3	7,6
1980	0,0	0,5	0,5	12,0	32,5	44,5	12,0	32,5	0,5	45,0	2,6
1981	0,0	0,1	0,1	27,7	51,5	79,2	27,7	51,5	0,1	79,3	6,4
1982	0,0	0,5	0,5	24,2	51,7	75,9	24,2	51,7	0,5	76,4	8,5
1983 Décembre <sup>1</sup>	0,0	0,4	0,4	20,1	54,8	74,9	20,1	54,8	0,4	75,3	8,3
1984 Mars <sup>1</sup>	0,0	0,5	0,5	31,7	55,9	87,6	31,7	55,9	0,5	88,1	9,8
Juin	0,0	0,3	0,3	22,0	53,2	75,2	22,0	53,2	0,3	75,5	6,5
Septembre <sup>1</sup>	0,0	0,0	0,0	1,9	15,3	17,2	1,9	15,3	0,0	17,2	2,0
Décembre	0,0	0,1	0,1	0,5	10,2	10,7	0,5	10,2	0,1	10,8	0,0
1985 Mars <sup>1</sup>	0,0	0,1	0,1	0,5	10,7	11,2	0,5	10,7	0,1	11,3	0,0
Juin <sup>1</sup>	0,0	0,0	0,0	3,2	11,9	15,1	3,2	11,9	0,0	15,1	0,0
Septembre	0,0	0,0	0,0	0,4	8,9	9,3	0,4	8,9	0,0	9,3	0,0
Décembre	0,0	0,0	0,0	9,2	15,5	24,7	9,2	15,5	0,0	24,7	0,3
1986 Mars	0,0	0,0	0,0	1,7	6,5	8,2	1,7	6,5	0,0	8,2	0,3

<sup>1</sup> Y compris les effets venus à échéance au dernier jour du mois et n'ayant pu être encaissés parce que ce jour était un samedi ou un jour férié.

<sup>2</sup> Effets commerciaux

N.B. Pour la méthode d'élaboration : voir *Bulletin d'Information et de Documentation*, XLII<sup>e</sup> année, tome II, n° 3, septembre 1967, p. 241 et *Bulletin de la Banque Nationale de Belgique*, LI<sup>e</sup> année, tome I, n° 1, janvier 1976.

XIII - 9. — ENCOURS UTILISES DES CREDITS D'ESCOMPTE, D'AVANCES ET D'ACCEPTATION ACCORDES A LEUR ORIGINE PAR LES ORGANISMES PRINCIPALEMENT MONETAIRES AUX ENTREPRISES ET PARTICULIERS ET A L'ETRANGER

(milliards de francs)

Fin de période	Crédits accordés à leur origine par les organismes principalement monétaires				Crédits logés en dehors des organismes principalement monétaires			Crédits logés dans les organismes principalement monétaires <sup>1</sup>				Pour mémoire : Autres crédits logés dans les organismes principalement monétaires <sup>2</sup>
	Acceptations bancaires	Effets commerciaux	Avances	Total	Acceptations bancaires	Effets commerciaux	Total	Acceptations bancaires	Effets commerciaux	Avances	Total	
	(1)	(2)	(3)	(4) = (1) à (3) = (7) + (11)	(5)	(6)	(7) = (5) + (6)	(8)	(9)	(10)	(11) = (8) à (10)	(12)
<b>A. Crédits aux entreprises et particuliers</b>												
1977 <sup>3</sup>	25,5	192,3	452,5	670,3	6,5	12,8	19,3	19,0	179,5	452,5	651,0	3,0
1978 <sup>3</sup>	30,3	194,4	517,4	742,1	4,6	7,3	11,9	25,7	187,1	517,4	730,2	6,0
1979	34,7	207,2	642,8	884,7	8,7	6,0	14,7	26,0	201,2	642,8	870,0	7,8
1980	29,1	211,4	718,6	959,1	6,8	6,5	13,3	22,3	204,9	718,6	945,8	2,6
1981	37,0	204,2	790,1	1.031,3	9,4	4,9	14,3	27,6	199,3	790,1	1.017,0	6,3
1982	32,2	201,8	821,5	1.055,5	5,9	6,0	11,9	26,3	195,8	821,5	1.043,6	8,8
1983 Décembre <sup>3</sup>	28,3	210,5	863,4	1.102,2	7,6	4,0	11,6	20,7	206,5	863,4	1.090,6	7,5
1984 Mars <sup>3</sup>	31,7	211,8	818,6	1.062,1	5,8	8,2	14,0	25,9	203,6	818,6	1.048,1	8,6
Juin	26,1	208,8	859,2	1.094,1	6,3	3,8	10,1	19,8	205,0	859,2	1.084,0	5,4
Septembre <sup>3</sup>	23,5	201,1	866,3	1.090,9	4,1	3,9	8,0	19,4	197,2	866,3	1.082,9	2,5
Décembre	23,4	204,5	905,0	1.132,9	5,3	3,5	8,8	18,1	201,0	905,0	1.124,1	0,3
1985 Mars <sup>3</sup>	25,0	213,8	877,8	1.116,6	5,2	2,7	7,9	19,8	211,1	877,8	1.108,7	0,2
Juin <sup>3</sup>	24,0	210,8	919,7	1.154,5	4,9	3,1	8,0	19,1	207,7	919,7	1.146,5	0,2
Septembre	21,9	195,8	904,9	1.122,6	5,6	5,0	10,6	16,3	190,8	904,9	1.112,0	0,2
Décembre	21,8	206,7	966,6	1.195,1	4,2	5,3	9,5	17,6	201,4	966,6	1.185,6	0,3
1986 Mars	19,9	208,9	981,2	1.210,0	4,6	5,6	10,2	15,3	203,3	981,2	1.199,8	0,2
<b>B. Crédits à l'étranger</b>												
1977 <sup>3</sup>	36,4	68,5	191,4	296,3	4,1	25,4	29,5	32,3	43,1	191,4	266,8	1,9
1978 <sup>3</sup>	34,4	80,5	211,7	326,6	2,1	26,0	28,1	32,3	54,5	211,7	298,5	2,4
1979	37,0	97,7	253,6	388,3	3,9	31,9	35,8	33,1	65,8	253,6	352,5	4,6
1979 <sup>4</sup>	37,0	97,7	248,0	382,7	3,9	31,9	35,8	33,1	65,8	248,0	346,9	4,6
1980	30,5	116,1	372,6	519,2	4,8	44,5	49,3	25,7	71,6	372,6	469,9	9,2
1981	40,0	120,4	568,5	728,9	4,0	38,7	42,7	36,0	81,7	568,5	686,2	8,8
1982	36,7	126,2	687,6	850,5	3,8	41,8	45,6	32,9	84,4	687,6	804,9	8,6
1983 Décembre <sup>3</sup>	41,2	133,2	780,7	955,1	8,7	42,0	50,7	32,5	91,2	780,7	904,4	7,7
1984 Mars <sup>3</sup>	43,6	133,3	792,8	969,7	5,3	42,2	47,5	38,3	91,1	792,8	922,2	9,0
Juin	37,4	133,7	816,8	987,9	4,1	42,2	46,3	33,3	91,5	816,8	941,6	7,4
Septembre <sup>3</sup>	37,0	134,3	899,9	1.071,2	5,0	42,2	47,2	32,0	92,1	899,9	1.024,0	5,5
Décembre	37,4	142,6	920,9	1.100,9	5,8	46,4	52,2	31,6	96,2	920,9	1.048,7	3,5
1985 Mars <sup>3</sup>	41,4	131,0	908,7	1.081,1	11,4	46,0	57,4	30,0	85,0	908,7	1.023,7	4,3
Juin <sup>3</sup>	37,0	135,1	934,4	1.106,5	5,5	42,7	48,2	31,5	92,4	934,4	1.058,3	4,6
Septembre	32,5	130,1	888,1	1.050,7	7,5	40,0	47,5	25,0	90,1	888,1	1.003,2	9,1
Décembre	32,9	129,0	815,9	977,8	4,7	36,7	41,4	28,2	92,3	815,9	936,4	1,7
1986 Mars	33,5	125,8	804,8	964,1	8,0	37,5	45,5	25,5	88,3	804,8	918,6	1,2
<b>C. Total</b>												
1977 <sup>3</sup>	61,9	260,8	643,9	966,6	10,6	38,2	48,8	51,3	222,6	643,9	917,8	4,9
1978 <sup>3</sup>	64,7	274,9	729,1	1.068,7	6,7	33,3	40,0	58,0	241,6	729,1	1.028,7	8,4
1979	71,7	304,9	896,4	1.273,0	12,6	37,9	50,5	59,1	267,0	896,4	1.222,5	12,4
1979 <sup>4</sup>	71,7	304,9	890,8	1.267,4	12,6	37,9	50,5	59,1	267,0	890,8	1.216,9	12,4
1980	59,6	327,5	1.091,2	1.478,3	11,6	51,0	62,6	48,0	276,5	1.091,2	1.415,7	11,8
1981	77,0	324,6	1.358,6	1.760,2	13,4	43,6	57,0	63,6	281,0	1.358,6	1.703,2	15,1
1982	68,9	328,0	1.509,1	1.906,0	9,7	47,8	57,5	59,2	280,2	1.509,1	1.848,5	17,4
1983 Décembre <sup>3</sup>	69,5	343,7	1.644,1	2.057,3	16,3	46,0	62,3	53,2	297,7	1.644,1	1.995,0	15,2
1984 Mars <sup>3</sup>	75,3	345,1	1.611,4	2.031,8	11,1	50,4	61,5	64,2	294,7	1.611,4	1.970,3	17,6
Juin	63,5	342,5	1.676,0	2.082,0	10,4	46,0	56,4	53,1	296,5	1.676,0	2.025,6	12,8
Septembre <sup>3</sup>	60,5	335,4	1.766,2	2.162,1	9,1	46,1	55,2	51,4	289,3	1.766,2	2.106,9	8,0
Décembre	60,8	347,1	1.825,9	2.233,8	11,1	49,9	61,0	49,7	297,2	1.825,9	2.172,8	3,8
1985 Mars <sup>3</sup>	66,4	344,8	1.786,5	2.197,7	16,6	48,7	65,3	49,8	296,1	1.786,5	2.132,4	4,5
Juin <sup>3</sup>	61,0	345,9	1.854,1	2.261,0	10,4	45,8	56,2	50,6	300,1	1.854,1	2.204,8	4,8
Septembre	54,4	325,9	1.793,0	2.173,3	13,1	45,0	58,1	41,3	280,9	1.793,0	2.115,2	9,3
Décembre	54,7	335,7	1.782,5	2.172,9	8,9	42,0	50,9	45,8	293,7	1.782,5	2.122,0	2,0
1986 Mars	53,4	334,7	1.786,0	2.174,1	12,6	43,1	55,7	40,8	291,6	1.786,0	2.118,4	1,4

<sup>1</sup> Crédits logés à la B.N.B., dans les banques de dépôts et dans les organismes publics monétaires (y compris les crédits que l'I.R.G. finance par un recours aux organismes principalement monétaires).

<sup>2</sup> Effets commerciaux.

<sup>3</sup> Y compris les effets venus à échéance au dernier jour du mois et n'ayant pu être encaissés parce que ce jour était un samedi ou un jour férié.

<sup>4</sup> Nouvelle série : l'écart par rapport à l'ancienne série résulte de l'élimination des crédits aux Etats membres des Communautés Européennes.

N.B. Pour la méthode d'élaboration : voir *Bulletin d'information et de Documentation*, XLII<sup>e</sup> année, tome II, n<sup>o</sup> 3, septembre 1967, p. 241 et *Bulletin de la Banque Nationale de Belgique*, LI<sup>e</sup> année, tome I, n<sup>o</sup> 1, janvier 1976.

### XIII - 10. — BILANS DE LA BANQUE NATIONALE DE BELGIQUE

(milliards de francs)

#### ACTIF

Rubriques	1977 31 déc.	1978 31 déc.	1979 31 déc.	1980 31 déc.	1981 31 déc.	1982 31 déc.	1983 31 déc.	1984 31 déc.	1985 31 déc.
Encaisse en or .....	72,3	72,5	58,3	58,2	58,2	58,2	58,2	58,2	58,2
<b>Fonds Monétaire International :</b>									
Participation .....	26,7	19,4	18,1	18,1	15,3	14,6	23,7	25,0	22,8
Prêts .....	1,5	0,7	0,0	0,0	0,0	0,0	0,0	0,0	0,0
Droits de tirage spéciaux .....	19,8	20,1	23,2	24,2	30,6	32,7	19,4	22,1	16,0
Écus .....	—	—	61,1	110,7	33,6	73,0	139,2	165,4	157,9
Monnaies étrangères .....	101,2	106,1	75,5	114,8	112,0	49,4	47,5	40,0	29,4
<b>Monnaies étrangères et or à recevoir :</b>									
Fonds Européen de Coopération Monétaire .....	0,0	0,0	35,7	40,1	39,6	35,7	26,7	30,2	18,1
Autres .....	0,0	0,0	2,4	0,0	0,0	0,0	0,0	0,0	2,4
Accords internationaux .....	0,4	0,4	0,0	0,8	1,0	1,1	1,3	1,6	1,4
Avance au F.M.I. ....	9,7	9,4	7,4	5,7	4,5	2,3	2,4	0,8	2,5
Fonds Européen de Coopération Monétaire .....	0,0	0,0	0,0	0,0	0,0	0,0	0,0	0,0	0,0
C.E.E. : Concours financier à moyen terme .....	6,5	0,0	0,0	0,0	0,0	0,0	0,0	0,0	0,0
Débiteurs pour change et or à terme ..	0,0	11,9	19,6	3,0	0,0	0,0	0,0	0,0	0,0
Effets de commerce .....	59,7	79,0	80,6	47,1	85,6	84,4	83,2	10,7	25,0
<b>Avances sur nantissement :</b>									
Organismes régis par une loi spéciale	7,8	14,2	23,5	10,3	0,1	—	—	—	—
Banques .....	0,1	2,0	0,2	0,1	0,5	—	—	—	—
Entreprises et particuliers .....	0,0	0,6	0,0	0,0	0,0	—	—	—	—
Intermédiaires financiers du secteur privé .....	—	—	—	—	—	0,1	0,0	2,2	0,7
Intermédiaires financiers du secteur public et Fonds des Rentes .....	—	—	—	—	—	0,0	13,7	0,0	0,0
Autres institutions du secteur public .....	—	—	—	—	—	0,0	0,0	0,0	0,0
Entreprises privées et publiques, et particuliers .....	—	—	—	—	—	0,5	0,4	0,1	0,0
<b>Effets publics :</b>									
Effets publics belges .....	37,0	37,0	37,0	37,0	37,0	37,0	37,0	37,0	37,0
Effets publics luxembourgeois .....	0,0	0,0	0,0	0,0	0,0	0,0	0,0	0,0	0,0
Concours spécial au Fonds des Rentes	2,8	16,0	52,5	77,1	149,5	181,1	188,4	200,6	182,2
Monnaies divisionnaires et d'appoint ..	0,4	0,4	0,4	0,6	0,7	0,9	0,9	0,7	1,0
<b>Avoirs à l'Office des Chèques Postaux :</b>									
Compte A .....	0,0	0,0	0,0	0,0	0,0	0,0	0,0	0,0	0,0
Compte B .....	2,4	2,0	3,4	4,3	4,4	4,4	4,6	4,4	4,4
Créance consolidée sur l'Etat .....	34,0	34,0	34,0	34,0	34,0	34,0	34,0	34,0	34,0
Bons du Trésor spéciaux .....	0,4	—	—	—	—	—	—	—	—
Ajustement provisoire résultant de la loi du 3 juillet 1972 .....	3,4	3,4	3,4	3,4	3,4	3,4	3,4	3,4	3,4
Valeurs à recevoir .....	2,2	9,2	18,8	22,3	3,4	9,0	1,6	8,6	2,9
Fonds publics .....	6,1	6,5	7,2	8,0	8,9	10,1	11,6	12,9	14,3
Immeubles, matériel et mobilier .....	2,2	2,2	2,2	2,2	2,3	2,4	2,9	3,4	4,4
Valeurs de la Caisse de Pensions du Personnel .....	9,1	10,3	11,8	13,1	14,2	15,3	16,7	18,0	19,7
Comptes transitoires .....	1,2	1,5	2,0	2,1	2,9	13,4	14,3	19,1	16,2
<b>Total de l'actif .....</b>	<b>406,9</b>	<b>458,8</b>	<b>578,3</b>	<b>637,2</b>	<b>641,7</b>	<b>663,0</b>	<b>731,1</b>	<b>698,4</b>	<b>653,9</b>

N.B. Le Rapport annuel de la B.N.B. donne en annexe, toutes les situations hebdomadaires de l'année à laquelle il se rapporte. Il comporte également un commentaire succinct des principaux postes du bilan.

### XIII - 10. — BILANS DE LA BANQUE NATIONALE DE BELGIQUE

(milliards de francs)

#### PASSIF

Rubriques	1977 31 déc.	1978 31 déc.	1979 31 déc.	1980 31 déc.	1981 31 déc.	1982 31 déc.	1983 31 déc.	1984 31 déc.	1985 31 déc.
<b>Billets en circulation</b> .....	335,4	359,9	371,8	376,1	382,2	382,2	395,9	398,2	394,7
<b>Comptes courants et divers :</b>									
Trésor public, compte ordinaire ....	0,0	0,0	0,0	0,0	0,0	0,0	0,0	0,0	0,0
Organismes régis par une loi spéciale	0,2	2,9	1,5	1,8	4,1	—	—	—	—
Banques de Belgique .....	0,5	0,4	0,3	0,4	0,4	—	—	—	—
Entreprises et particuliers .....	0,8	0,7	0,9	0,6	0,8	—	—	—	—
Banques à l'étranger, comptes ordin.	0,9	1,1	1,4	1,2	1,5	—	—	—	—
Valeurs à payer .....	2,0	3,3	3,8	4,8	4,1	—	—	—	—
Intermédiaires financiers du secteur privé .....	—	—	—	—	—	0,4	0,3	0,4	0,2
Intermédiaires financiers du secteur public .....	—	—	—	—	—	0,0	0,0	0,0	0,0
Autres institutions du secteur public	—	—	—	—	—	0,9	0,8	0,8	0,8
Entreprises privées et publiques, et particuliers .....	—	—	—	—	—	0,1	0,2	0,3	0,2
Banques à l'étranger et institutions internationales, comptes ordinaires .	—	—	—	—	—	2,3	2,3	2,1	2,5
Valeurs à payer .....	—	—	—	—	—	28,0	16,4	26,9	21,1
<b>Accords internationaux :</b>									
Accords d'aide financière .....	2,4	2,0	3,4	4,3	4,5	4,4	4,6	4,3	4,5
Autres accords .....	0,4	0,4	0,0	0,0	0,0	0,0	0,0	0,0	0,1
<b>Fonds Monétaire International :</b>									
Droits de tirage spéciaux, allocation cumulative nette .....	10,2	10,2	14,7	19,2	23,6	23,6	23,6	23,6	23,6
<b>Fonds Européen de Coopération Monétaire</b> .....	23,4	26,7	27,4	0,0	2,8	18,1	48,2	0,0	0,0
<b>Ecus à livrer au Fonds Européen de Coopération Monétaire</b> .....	—	—	86,3	162,4	163,5	166,6	198,6	197,9	156,5
<b>Réserve monétaire :</b>									
Belgique .....	0,0	0,4	0,0	0,0	0,0	0,0	0,0	0,0	0,0
Grand-Duché de Luxembourg .....	0,0	0,0	0,0	0,0	0,0	0,0	0,0	0,0	0,0
<b>Monnaies étrangères et or à livrer</b>	0,0	16,2	28,1	3,1	0,0	0,0	0,0	0,0	2,5
<b>Caisse de Pensions du Personnel</b> .....	9,1	10,3	11,8	13,1	14,2	15,3	16,7	18,0	19,7
<b>Comptes transitoires</b> .....	14,5	16,5	18,2	40,6	29,1	8,7	9,8	10,7	10,4
<b>Capital</b> .....	0,4	0,4	0,4	0,4	0,4	0,4	0,4	0,4	0,4
<b>Fonds de Réserve :</b>									
Réserve statutaire .....	1,2	1,3	1,4	1,4	1,5	1,6	1,7	1,8	1,9
Réserve extraordinaire .....	2,7	3,4	4,1	4,9	6,1	7,3	8,1	9,0	9,9
Compte d'amortissement des immeubles, matériel et mobilier .....	2,1	2,0	2,1	2,1	2,1	2,2	2,6	3,0	3,9
<b>Bénéfice net à répartir</b> .....	0,7	0,7	0,7	0,8	0,8	0,9	0,9	1,0	1,0
<b>Total du passif</b> .....	406,9	458,8	578,3	637,2	641,7	663,0	731,1	698,4	653,9

N.B. Le Rapport annuel de la B.N.B. donne en annexe, toutes les situations hebdomadaires de l'année à laquelle il se rapporte. Il comporte également un commentaire succinct des principaux postes du bilan.



### XIII - 10. — SITUATIONS HEBDOMADAIRES DE LA BANQUE NATIONALE DE BELGIQUE

(milliards de francs)

Rubriques	1985 5 avril	1986 7 avril	1985 6 mai	1986 5 mai	1985 10 juin	1986 9 juin	1985 8 juillet	1986 7 juillet
<b>ACTIF</b>								
Encaisse en or .....	58,2	58,2	58,2	58,2	58,2	58,2	58,2	58,2
<b>Fonds Monétaire International :</b>								
Participation .....	23,9	22,5	24,0	22,5	23,8	22,3	23,4	22,3
Prêts .....	0,0	0,0	0,0	0,0	0,0	0,0	0,0	0,0
Droits de tirage spéciaux .....	22,3	14,8	19,8	14,5	18,9	14,7	18,7	14,7
Ecus .....	184,1	143,9	182,4	143,4	182,4	143,4	176,0	136,5
Monnaies étrangères .....	30,4	30,0	38,5	33,8	48,4	78,5	45,2	55,8
<b>Monnaies étrangères, Ecus et or à recevoir :</b>								
Fonds Européen de Coopération Monétaire ..	25,6	18,1	21,0	18,0	21,0	18,0	22,2	18,4
Autres .....	0,0	1,0	0,0	0,0	0,0	0,0	0,0	0,0
<b>Accords internationaux</b> .....	1,7	2,6	1,6	2,7	1,3	2,4	1,2	2,5
Avances au F.M.I. ....	1,8	6,0	1,8	6,0	1,7	5,9	1,7	5,9
Fonds Européen de Coopération Monétaire ..	0,0	0,0	0,0	0,0	0,0	0,0	0,0	0,0
C.E.E. : Concours financier à moyen terme ..	0,0	0,0	0,0	0,0	0,0	0,0	0,0	0,0
Débiteurs pour change et or, à terme .....	0,0	0,0	1,2	2,8	6,1	46,9	0,0	24,5
Effets de commerce .....	20,4	17,7	11,7	7,0	10,4	8,2	15,9	12,0
Avances sur nantissement .....	11,4	23,2	0,0	0,1	0,0	0,0	0,0	15,5
<b>Effets publics<sup>a</sup> :</b>								
Effets publics belges .....	37,0	37,0	37,0	37,0	37,0	37,0	37,0	37,0
Effets publics luxembourgeois .....	0,0	0,0	0,0	0,0	0,0	0,0	0,0	0,0
Concours spécial au Fonds des Rentes <sup>b</sup> .....	149,6	144,4	174,4	182,5	169,0	150,6	178,3	169,3
Monnaies divisionnaires et d'appoint .....	0,8	1,1	0,8	1,0	0,7	1,0	0,8	1,0
<b>Avoirs à l'Office des Chèques Postaux :</b>								
Compte A .....	0,0	0,0	0,0	0,0	0,0	0,0	0,0	0,0
Compte B .....	3,4	4,0	3,5	3,8	3,8	3,7	3,7	3,3
Créance consolidée sur l'Etat .....	34,0	34,0	34,0	34,0	34,0	34,0	34,0	34,0
Ajustement provisoire résultant de la loi du 3 juillet 1972 .....	3,5	3,5	3,5	3,5	3,5	3,5	3,5	3,5
Fonds publics .....	14,1	16,2	14,1	16,2	14,3	16,2	14,3	16,2
Immeubles, matériel et mobilier .....	3,4	4,4	3,4	4,4	3,4	4,4	3,4	4,4
Valeurs de la Caisse de Pensions du Personnel ..	20,1	21,4	20,1	21,5	20,1	—	20,2	—
Divers .....	19,5	16,5	18,8	19,4	24,2	30,6	27,3	17,1
	665,2	620,5	669,8	632,3	682,2	679,5	685,0	652,1
<b>COMPTE D'ORDRE :</b>								
Office des Chèques Postaux <sup>1</sup> .....	19,6	20,5	18,8	19,9	18,1	19,2	16,9	18,8
<b>PASSIF</b>								
Billets en circulation .....	389,5	387,8	394,1	394,4	400,4	408,1	408,1	420,2
<b>Comptes courants :</b>								
Trésor public : Compte ordinaire .....	0,0	0,0	0,0	0,0	0,0	0,0	0,0	0,0
Banques à l'étranger et institutions internationa- les, comptes ordinaires .....	2,0	2,4	2,1	1,5	1,6	1,5	1,6	2,0
Comptes courants divers et valeurs à payer ..	13,7	12,3	12,9	16,7	14,3	27,3	14,4	11,4
<b>Accords internationaux :</b>								
Accords d'aide financière .....	3,4	4,0	3,5	3,8	3,8	3,7	3,7	3,3
Autres accords .....	0,1	0,1	0,0	0,0	0,0	0,0	0,0	0,0
<b>Fonds Monétaire International :</b>								
Droits de tirage spéciaux, allocation cumulative nette .....	23,6	23,6	23,6	23,6	23,6	23,6	23,6	23,6
Fonds Européen de Coopération Monétaire .....	0,0	0,0	0,0	0,0	0,0	0,0	0,0	0,0
Ecus à livrer au Fonds Européen de Coopération Monétaire .....	184,1	143,4	182,4	143,4	182,4	143,4	176,0	136,5
<b>Réserve monétaire :</b>								
Belgique .....	0,0	0,0	0,0	0,0	0,0	0,0	0,0	0,0
Grand-Duché de Luxembourg .....	0,0	0,0	0,0	0,0	0,0	0,0	0,0	0,0
Monnaies étrangères, Ecus et or à livrer .....	0,0	1,1	0,8	2,8	4,0	46,9	0,0	24,5
Caisse de Pensions du Personnel .....	20,1	21,4	20,1	21,5	20,1	—	20,2	—
Divers .....	14,4	8,2	16,0	8,4	17,7	8,8	23,1	14,4
Capital .....	0,4	0,4	0,4	0,4	0,4	0,4	0,4	0,4
Réserves et comptes d'amortissement .....	13,9	15,8	13,9	15,8	13,9	15,8	13,9	15,8
	665,2	620,5	669,8	632,3	682,2	679,5	685,0	652,1
<b>COMPTE D'ORDRE :</b>								
Ministres de l'Education nationale <sup>1</sup> .....	19,6	20,5	18,8	19,9	18,1	19,2	16,9	18,8
<sup>a</sup> Montant maximum du portefeuille d'effets publics :								
— belges .....	37,0	37,0	37,0	37,0	37,0	37,0	37,0	37,0
— luxembourgeois .....	1,2	1,2	1,2	1,2	1,2	1,2	1,2	1,2
(Convention du 15 juillet 1977 entre l'Etat et la Banque).								
<sup>b</sup> Montant cumulé maximum du concours <sup>2</sup> .....	210,0	210,0	210,0	210,0	210,0	210,0	210,0	210,0

N.B. — Le Rapport annuel de la B.N.B. donne en annexe, toutes les situations hebdomadaires de l'année à laquelle il se rapporte. Il comporte également un commentaire succinct des principaux postes du bilan.

<sup>1</sup> Avoirs pour compte des Ministres de l'Education nationale à l'Office des Chèques Postaux (loi du 11 juillet 1973 - législation de l'enseignement).

<sup>2</sup> Le « Concours spécial au Fonds des Rentes » peut prendre la forme d'une avance spéciale ou d'une souscription aux certificats émis par le Fonds des Rentes. (Protocole du 15 juillet 1977 entre le Ministre des Finances, le Fonds des Rentes et la Banque).

### XIII - 11. — COMPTES DE CHEQUES POSTAUX

Source : O.C.P.

	Nombre de comptes	Avoir global <sup>1</sup>	Avoirs des particuliers <sup>2</sup>	Crédit		Débit		Mouvement général	Capitaux traités sans emploi d'espèces
				Versements et divers	Virements	Chèques et divers	Virements		
	(fin de période)	(moyennes journalières) <sup>3</sup>		(moyennes mensuelles ou mois)					
	(milliers)	(milliards de francs)						(%)	
1978 .....	1.111	203,0	80,4	324,1	601,0	319,7	601,0	1.845,8	96
1979 .....	1.116	212,2	80,8	348,0	645,9	348,4	645,9	1.988,1	96
1980 .....	1.120	214,7	81,3	374,0	690,1	373,0	690,1	2.127,2	96
1981 .....	1.190	219,0	83,4	399,2	754,6	400,9	754,6	2.309,3	96
1982 .....	1.271	239,3	86,8	431,5	823,5	430,9	823,5	2.509,5	96
1983 .....	1.268	266,2	87,0	447,1	855,2	447,9	855,2	2.605,4	97
1984 .....	1.261	247,0	85,2	477,2	894,2	473,9	894,2	2.739,5	97
1985 .....	1.257	256,2	88,0	498,1	941,0	498,8	941,0	2.878,9	97
1984 1 <sup>er</sup> trimestre .....	1.258	247,7	83,8	478,9	947,3	479,8	947,3	2.853,3	97
2 <sup>e</sup> trimestre .....	1.254	262,8	89,2	512,9	964,2	503,7	964,2	2.945,0	97
3 <sup>e</sup> trimestre .....	1.256	241,4	85,7	448,1	846,5	463,2	846,5	2.604,3	97
4 <sup>e</sup> trimestre .....	1.261	236,2	82,0	468,8	818,8	448,9	818,8	2.555,3	96
1985 1 <sup>er</sup> trimestre .....	1.261	272,9	89,4	504,1	1.029,1	518,9	1.029,1	3.081,2	97
2 <sup>e</sup> trimestre .....	1.252	258,7	90,8	533,1	997,9	525,9	997,9	3.054,8	97
3 <sup>e</sup> trimestre .....	1.259	244,7	85,4	461,6	851,2	474,4	851,2	2.638,4	97
4 <sup>e</sup> trimestre .....	1.257	248,4	86,3	493,7	885,6	476,2	885,6	2.741,1	97
1986 1 <sup>er</sup> trimestre .....	1.243	278,0	94,0	505,4	1.034,5	508,9	1.034,5	3.083,3	97
1985 Mai .....	1.251	260,6	95,8	551,0	1.049,2	567,4	1.049,2	3.216,8	96
Juin .....	1.252	253,6	91,4	536,5	1.021,6	532,2	1.021,6	3.111,9	97
Juillet .....	1.254	281,9	82,6	520,2	925,2	544,2	925,2	2.914,8	96
Août .....	1.258	225,2	86,1	431,0	788,0	432,6	788,0	2.439,6	97
Septembre .....	1.259	227,0	87,7	433,4	840,5	446,4	840,5	2.560,8	97
Octobre .....	1.260	262,5	83,4	520,3	936,0	507,7	936,0	2.900,0	97
Novembre .....	1.259	223,4	85,8	472,6	913,8	457,6	913,8	2.757,8	97
Décembre .....	1.257	259,4	89,8	488,3	807,1	463,1	807,1	2.565,6	96
1986 Janvier .....	1.254	307,3	94,7	536,2	1.099,3	530,2	1.099,3	3.265,0	97
Février .....	1.256	259,5	94,6	511,9	1.063,4	521,0	1.063,4	3.159,7	97
Mars .....	1.243	267,3	92,6	468,1	940,9	475,6	940,9	2.825,5	97
Avril .....	1.241	291,3	89,3	537,0	1.004,0	517,3	1.004,0	3.062,3	97
Mai .....	1.239	304,0	115,7	529,1	988,8	474,1	988,8	2.980,8	96

<sup>1</sup> Y compris l'avoir des particuliers et celui des comptables de l'Etat.

<sup>2</sup> Les chiffres des avoirs des particuliers à fin de période sont publiés à la situation de la dette publique (cf. tableau XVI-3a).

<sup>3</sup> Moyenne des avoirs à la fin de chaque jour, ouvrable ou non, du mois. Quand il s'agit d'un jour non ouvrable, l'avoir repris est celui du jour ouvrable précédent.

### XIII - 12. — SITUATION GLOBALE DES BANQUES<sup>1</sup>

(milliards de francs)

#### Actif

Rubriques	1982 31 déc.	1983 31 déc.	1984 31 déc.	1985 31 déc.	1985 30 avril	1986 30 avril	1985 31 mai	1986 31 mai
Caisse, Banque Nationale, Chèques Postaux, C.N.C.P. ....	14,0	14,2	18,5	16,2	14,7	13,1	14,4	14,1
Prêts au jour le jour .....	63,2	90,4	146,6	175,0	122,7	183,0	127,8	210,1
Banquiers .....	1.790,2	2.119,0	2.462,2	2.520,2	2.766,4	2.488,7	2.706,2	2.448,5
Maison-mère, succursales et filiales .....	795,6	949,9	1.133,1	1.338,9	1.407,8	1.405,2	1.438,2	1.315,8
Autres valeurs à recevoir à court terme .....	41,9	49,4	64,2	68,4	75,1	88,4	73,1	83,2
Portefeuille-effets .....	663,6	823,5	885,9	938,1	966,2	1.033,8	922,9	1.104,2
a) Effets publics .....	408,4	562,9	569,7	644,5	650,7	720,2	606,7	783,3
b) Effets commerciaux <sup>a</sup> .....	255,2	260,6	316,2	293,6	315,5	313,6	316,2	320,9
Reports et avances sur titres .....	1,5	2,1	2,8	4,3	2,9	7,6	2,9	6,8
Débiteurs par acceptations .....	68,9	69,5	60,8	54,8	63,9	51,8	61,1	50,2
Débiteurs divers .....	1.678,6	1.844,4	2.059,5	1.974,1	2.085,9	1.905,8	2.081,5	1.949,3
Valeurs mobilières .....	713,2	914,7	1.122,7	1.423,1	1.258,1	1.497,4	1.319,7	1.509,0
a) Fonds publics belges .....	612,3	735,6	828,8	985,5	920,3	1.028,3	942,4	997,1
b) Autres titres d'emprunt .....	99,7	177,2	289,7	419,0	334,0	452,1	373,6	493,5
c) Actions et parts de sociétés .....	0,9	1,6	2,5	2,2	2,1	1,7	2,0	1,6
d) Autres valeurs mobilières .....	0,3	0,3	1,7	16,4	1,7	15,3	1,7	16,8
Valeurs de la réserve légale .....	2,8	3,3	3,7	3,8	3,8	4,5	3,8	4,5
Participations .....	35,3	43,3	47,2	33,4	49,6	34,5	50,1	34,2
a) Filiales .....	21,5	28,8	31,9	17,3	33,4	18,6	33,8	18,9
b) Autres participations .....	13,8	14,5	15,3	16,1	16,2	15,9	16,3	15,3
Frais de constitution et de premier établissement	1,5	1,6	1,9	2,2	2,0	2,3	2,0	2,3
Immeubles .....	23,5	24,4	24,6	25,7	25,1	26,5	25,3	26,7
Participations dans les filiales immobilières .....	1,9	1,9	1,9	1,8	1,9	1,8	1,9	1,8
Créances sur les filiales immobilières .....	0,1	0,1	0,1	0,1	0,1	0,1	0,1	0,1
Matériel et mobilier .....	5,4	6,9	8,4	10,0	8,8	10,2	9,1	10,5
Divers .....	177,3	193,2	264,6	266,8	248,2	245,9	243,3	229,5
<b>Total de l'actif ....</b>	<b>6.078,5</b>	<b>7.151,8</b>	<b>8.308,7</b>	<b>8.856,9</b>	<b>9.103,2</b>	<b>9.000,6</b>	<b>9.083,4</b>	<b>9.000,8</b>
<sup>a</sup> La rubrique « Effets commerciaux » ne comprend pas les :								
— effets réescomptés auprès de la B.N.B. et des autres institutions publiques de crédit .....	122,3	123,9	83,7	82,3	81,6	69,2	80,1	63,9
— effets « en pension » auprès des institutions publiques de crédit .....	0,1	0,1	0,5	1,4	0,0	0,6	0,6	0,7

<sup>1</sup> La situation globale ne contient, en ce qui concerne les banques exerçant principalement leur activité à l'étranger, que les éléments d'actif des sièges belges. Les soldes

des comptes ouverts par ceux-ci au nom des sièges situés à l'étranger apparaissent sous la rubrique « Maison-mère, succursales et filiales ».

### XIII - 12. — SITUATION GLOBALE DES BANQUES<sup>1</sup>

(milliards de francs)

#### Passif

Rubriques	1982 31 déc.	1983 31 déc.	1984 31 déc.	1985 31 déc.	1985 30 avril	1986 30 avril	1985 31 mai	1986 31 mai
<i>Exigible :</i>								
Créanciers couverts par des sûretés réelles ....	7,5	7,5	10,9	8,9	22,4	10,3	7,7	7,4
a) Créanciers garantis par des privilèges ...	5,8	7,3	8,4	8,2	10,3	10,2	7,4	7,4
b) Créanciers garantis par des sûretés réelles conventionnelles .....	1,7	0,2	2,5	0,7	12,1	0,1	0,3	0,0
Emprunts au jour le jour .....	130,9	168,1	257,7	330,6	230,9	263,4	312,4	386,6
a) Couverts par des sûretés réelles .....	10,4	8,1	5,5	8,5	4,5	5,8	4,0	2,6
b) Non couverts par des sûretés réelles ....	120,5	160,0	252,2	322,1	226,4	257,6	308,4	384,0
Banquiers .....	3.062,7	3.595,4	4.142,7	4.354,7	4.626,3	4.506,4	4.617,4	4.429,7
Maison-mère, succursales et filiales .....	526,6	701,7	921,4	931,8	1.078,4	877,2	1.020,0	855,2
Acceptations .....	68,9	69,5	61,1	54,8	63,9	51,8	61,1	50,1
Autres valeurs à payer à court terme .....	34,7	39,3	51,5	61,9	98,4	90,1	55,7	69,9
Créditeurs pour effets à l'encaissement .....	4,8	6,2	8,1	7,4	7,4	7,2	6,7	6,9
Dépôts et comptes courants .....	1.620,8	1.845,5	2.015,9	2.164,3	2.099,4	2.229,4	2.113,2	2.230,8
a) A vue .....	422,7	489,6	504,5	557,8	526,3	590,5	543,8	600,8
b) A un mois au plus .....	347,9	403,1	485,1	495,0	513,2	523,4	498,8	524,4
c) A plus d'un mois .....	419,9	469,5	505,0	507,6	522,7	498,7	527,1	480,9
d) A plus d'un an .....	14,0	10,6	10,7	15,2	11,1	14,7	11,7	14,7
e) A plus de deux ans .....	27,9	44,4	42,7	49,8	43,8	55,5	46,9	59,8
f) Carnets de dépôts .....	387,1	426,8	466,4	536,9	480,6	544,6	483,1	548,0
g) Autres dépôts reçus en carnets ou livrets	1,3	1,5	1,5	2,0	1,7	2,0	1,8	2,2
Obligations et bons de caisse .....	293,9	352,3	390,8	444,0	411,6	458,1	421,8	456,0
Montants à libérer sur titres et participations	1,6	1,5	1,7	1,4	1,7	1,6	1,6	1,7
Divers .....	195,4	201,1	259,1	304,1	268,5	299,6	267,2	290,6
<i>Total de l'exigible</i> ....	5.947,8	6.988,1	8.120,9	8.663,9	8.908,9	8.795,1	8.884,8	8.784,9
<i>Exigible spécial :</i>								
Passifs subordonnés .....	27,1	40,7	58,2	49,3	61,4	54,1	61,1	56,0
<i>Non exigible :</i>								
Capital .....	54,7	65,8	68,4	77,6	69,3	79,4	70,9	81,5
Fonds indisponible par prime d'émission .....	2,4	5,1	5,5	5,3	5,0	6,8	5,0	6,8
Réserve légale (art. 13, A.R. 185) .....	2,8	3,3	3,7	3,8	3,8	4,5	3,8	4,5
Réserve disponible .....	26,8	29,5	31,5	35,0	33,6	37,8	33,8	38,1
Autres réserves .....	9,5	11,3	11,7	11,5	11,7	11,9	14,4	17,9
Provisions .....	7,4	8,0	8,8	10,5	9,5	11,0	9,6	11,1
<i>Total du non exigible</i> ....	103,6	123,0	129,6	143,7	132,9	151,4	137,5	159,9
<i>Total du passif</i> ....	6.078,5	7.151,8	8.308,7	8.856,9	9.103,2	9.000,6	9.083,4	9.000,8

<sup>1</sup> La situation globale ne contient, en ce qui concerne les banques exerçant principalement leur activité à l'étranger, que les éléments de passif des sièges belges. Les soldes

des comptes ouverts par ceux-ci au nom des sièges situés à l'étranger apparaissent sous la rubrique « Maison-mère, succursales et filiales ».

XIII - 13. — MONTANTS GLOBAUX DES PAIEMENTS EFFECTUES AU MOYEN DES DEPOTS BANCAIRES A VUE EN FRANCS BELGES ET DES AVOIRS EN COMPTES DE CHEQUES POSTAUX<sup>1</sup>

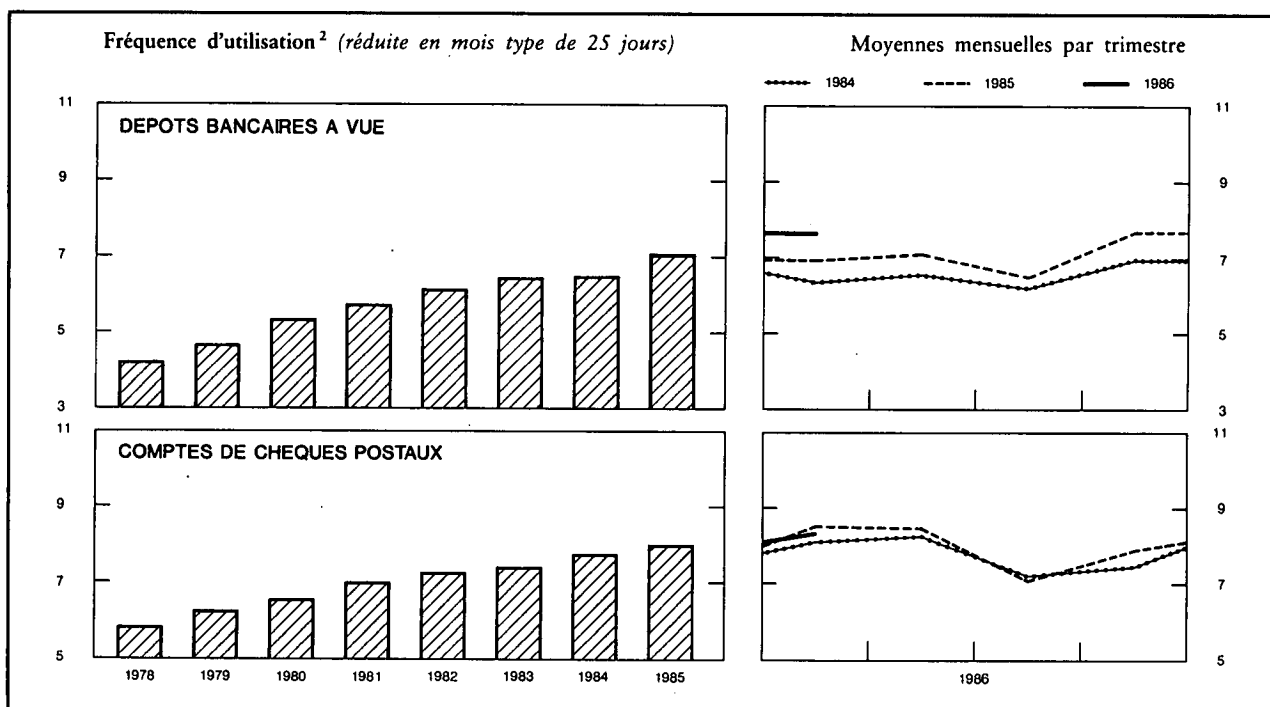

Moyennes mensuelles ou mois	Montants globaux des paiements réduits en mois type de 25 jours, effectués au moyen des			Fréquence d'utilisation <sup>2</sup>		
	dépôts bancaires à vue <sup>3</sup>	avoirs à l'O.C.P. <sup>4</sup>	Total	brute	réduite en mois type de 25 jours	
	(milliards de francs)			dépôts bancaires à vue <sup>3</sup>	dépôts bancaires à vue <sup>3</sup>	avoirs à l'O.C.P. <sup>4</sup>
1978	1.012,5	530,0	1.542,5	4,21	4,19	5,87
1979	1.150,7	567,4	1.718,1	4,71	4,67	6,25
1980	1.312,1	602,7	1.914,8	5,44	5,37	6,57
1981	1.440,4	652,9	2.093,3	5,82	5,76	7,00
1982	1.625,8	706,9	2.332,7	6,22	6,15	7,25
1983	1.844,9	730,5	2.575,4	6,54	6,45	7,42
1984	1.973,3	759,7	2.733,0	6,63	6,52	7,77
1985	2.241,4	803,1	3.044,5	7,15	7,06	8,01
1984 1 <sup>er</sup> trimestre	1.871,2	778,7	2.649,9	6,60	6,36	8,13
2 <sup>e</sup> trimestre	2.017,2	847,4	2.864,6	6,50	6,58	8,25
3 <sup>e</sup> trimestre	1.887,0	713,0	2.600,0	6,28	6,20	7,22
4 <sup>e</sup> trimestre	2.117,7	699,7	2.817,4	7,13	6,95	7,46
1985 1 <sup>er</sup> trimestre	2.138,6	867,7	3.006,3	7,03	6,94	8,52
2 <sup>e</sup> trimestre	2.279,3	882,4	3.161,7	6,99	7,09	8,47
3 <sup>e</sup> trimestre	2.117,1	690,0	2.807,1	6,77	6,51	7,10
4 <sup>e</sup> trimestre	2.495,8	772,4	3.268,2	7,79	7,70	7,88
1986 1 <sup>er</sup> trimestre	2.514,8	889,6	3.404,4	7,69	7,69	8,35
1985 Mai	2.413,0	992,9	3.405,9	7,08	7,38	9,06
Juin	2.172,3	899,1	3.071,4	6,55	6,55	8,65
Juillet	2.221,3	677,2	2.898,5	7,14	6,61	7,21
Août	1.944,7	654,6	2.599,3	6,37	6,12	6,69
Septembre	2.185,4	738,0	2.923,4	6,78	6,78	7,39
Octobre	2.273,0	784,6	3.057,6	7,78	7,21	8,27
Novembre	2.266,3	835,0	3.101,3	6,89	7,17	8,51
Décembre	2.948,0	697,6	3.645,6	8,64	8,64	6,91
1986 Janvier	2.588,9	868,2	3.457,1	8,10	7,79	8,21
Février	2.505,2	994,7	3.499,9	7,46	7,77	9,23
Mars	2.450,2	806,0	3.256,2	7,51	7,51	7,60
Avril	2.547,7			8,00	7,69	
Mai	2.477,3			6,75	7,04	

<sup>1</sup> Approximations données par le total des débits portés en compte (y compris les comptes appartenant à des étrangers ainsi que les débits correspondant à des paiements à l'étranger).

<sup>2</sup> La fréquence d'utilisation est obtenue en divisant le montant des inscriptions au débit des comptes de dépôts bancaires à vue en francs belges ou des comptes de chèques postaux des particuliers et des comptables extraordinaires de l'Etat par les avoirs moyens de ces comptes au cours de la période envisagée.

<sup>3</sup> Les banques participant à l'élaboration de la statistique représentent, mesuré d'après l'importance des dépôts à vue en francs belges de leur clientèle non-bancaire, environ 85 % de l'ensemble des banques.

<sup>4</sup> Les données brutes ont été rectifiées pour éliminer les virements qui constituent double emploi du fait de l'organisation comptable de l'Etat et qu'il a été possible de recenser.

N.B. — Méthode d'élaboration : voir *Bulletin d'Information et de Documentation*, XXV<sup>e</sup> année, tome II, n° 4, octobre 1950, p. 222.

Références bibliographiques : *Rapports annuels de la B.N.B. — Moniteur belge* : Situation globale des banques. — *Annuaire statistique de la Belgique*. — *Bulletin de Statistique de l'I.N.S. — Statistiques économiques belges 1970-1980*. — *Bulletin d'Information et de Documentation* : XL<sup>e</sup> année, tome I, n° 1, janvier 1965, p. 21 ; XLII<sup>e</sup> année, tome I, n° 1, janvier 1967, p. 19 ; tome II, n° 3, septembre 1967, p. 241 ; LX<sup>e</sup> année, tome I, n° 5, mai 1985, p. 31. — *Rapports annuels de la Commission bancaire*.

## XIV. — INTERMEDIAIRES FINANCIERS AUTRES QUE PRINCIPALEMENT MONETAIRES

### 4. — PRINCIPAUX ACTIFS ET PASSIFS DU FONDS DES RENTES

(milliards de francs)

Source : Rapports annuels du Fonds des Rentes.

Fin de période	ACTIFS					PASSIFS			
	Portefeuille			Solde créditeur à la B.N.B.	Prêts d'argent à très court terme	Certificats du Fonds des Rentes	Emprunts d'argent à très court terme	Solde débiteur à la B.N.B.	
	Valeurs cotées	Certificats de trésorerie tranche B	Autres certificats de trésorerie					Avances ordinaires	Avances spéciales
	valeur nominale								
1977 .....	17,5	—	2,8	0,0	0,0	7,0	0,0	7,4	2,8
1978 .....	22,3	—	16,0	0,0	0,0	5,2	0,0	13,9	16,0
1979 .....	33,1	—	52,5	0,0	0,0	7,1	0,0	23,2	52,5
1980 .....	29,7	—	77,1	0,0	0,0	18,3	0,0	9,9	77,1
1981 .....	25,2	—	151,9	0,0	0,0	28,0	0,0	0,0	149,5
1982 .....	16,6	—	192,4	0,0	0,0	28,9	0,0	0,0	181,1
1983 Septembre .....	19,0	—	196,1	0,0	0,0	10,1	0,0	5,6	196,1
Décembre .....	27,3	—	188,4	0,0	0,0	15,2	0,0	13,6	188,4
1984 Mars .....	31,3	—	213,9	0,0	0,0	43,1	0,0	0,0	198,7
Juin .....	30,4	—	232,7	0,0	0,0	66,3	0,0	0,0	185,9
Septembre .....	28,1	—	235,5	0,0	0,0	66,9	0,0	0,0	191,5
Décembre .....	26,6	—	219,3	0,0	0,0	41,5	5,4	0,0	200,6
1985 Janvier .....	30,0	—	154,9	0,0	0,0	37,2	0,0	0,0	147,2
Février .....	29,3	—	167,3	0,0	0,0	38,4	9,9	0,0	145,8
Mars .....	28,4	—	166,1	0,0	0,0	25,5	0,1	0,0	165,1
Avril .....	27,3	—	169,7	0,0	0,0	24,6	0,0	0,0	166,9
Mai .....	24,5	—	178,7	0,0	0,0	25,8	2,4	0,0	168,4
Juin .....	24,6	—	181,7	0,0	0,0	27,8	0,0	0,0	169,8
Juillet .....	25,0	—	186,0	0,0	0,0	28,8	6,1	0,0	174,5
Août .....	27,2	—	185,9	0,0	0,0	17,2	3,2	5,1	185,9
Septembre .....	27,6	—	191,0	0,0	0,0	24,1	3,2	0,0	188,0
Octobre .....	23,5	—	202,6	0,0	0,0	33,2	0,0	0,0	187,2
Novembre .....	22,1	—	213,7	0,0	0,0	42,9	0,0	0,0	185,3
Décembre .....	26,1	—	199,0	0,0	0,0	42,5	0,4	0,0	182,2

XIV - 5. — CAISSE GENERALE D'EPARGNE ET DE RETRAITE

5a. — Caisse d'épargne — Opérations des ménages<sup>1</sup>

Source : CGER.

(milliards de francs)

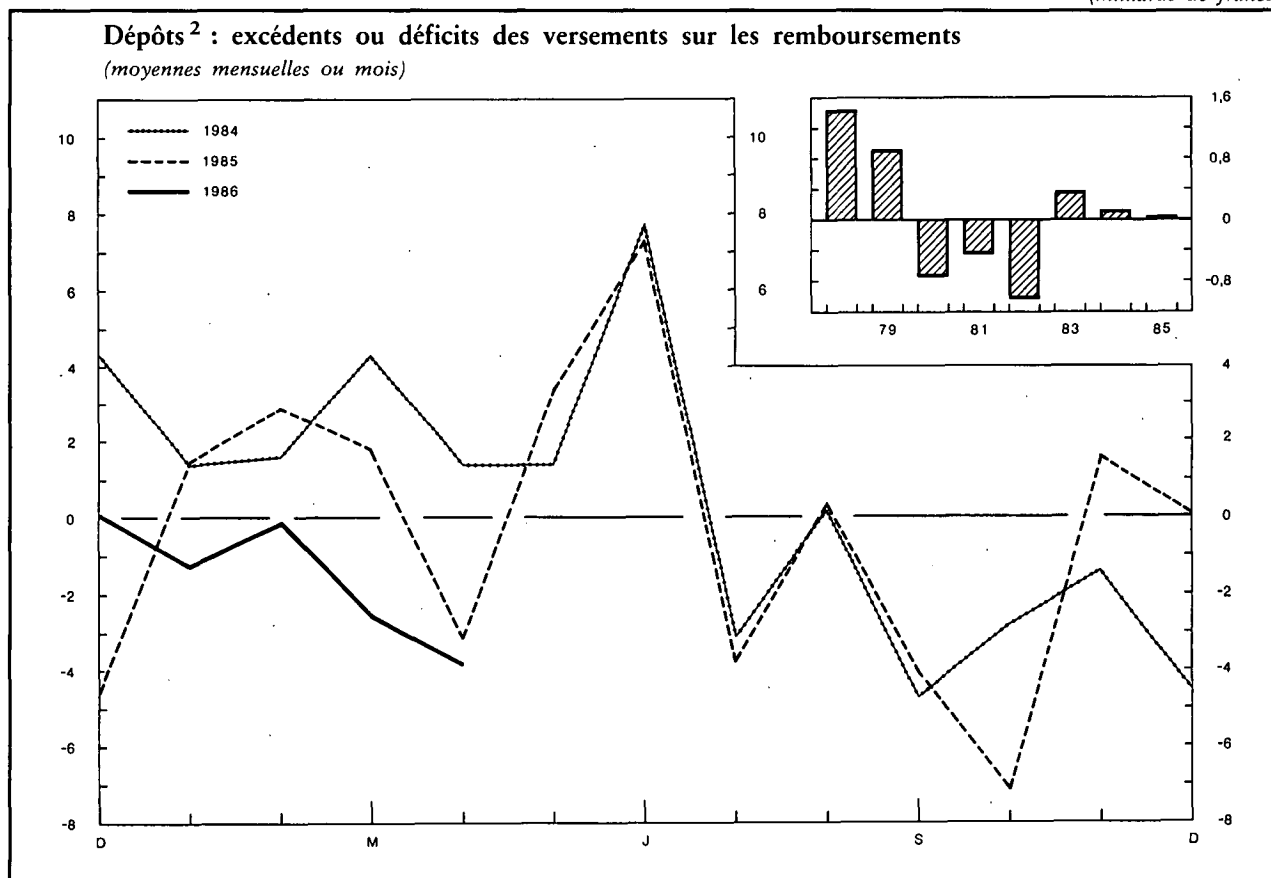

Périodes	Dépôts <sup>2</sup>			Solde <sup>5</sup> (fin de période)	Bons d'épargne <sup>3</sup>	Total
	Versements <sup>4</sup>	Remboursements	Excédents ou déficits (3) = (1) - (2)		Montant en circulation	
					(4)	
1978 .....	488,8	471,4	17,4	380,3	78,6	458,9
1979 .....	638,8	627,3	11,5	408,6	95,4	504,0
1980 .....	848,5	857,4	- 8,9	419,1	123,5	542,6
1981 .....	989,9	995,6	- 5,7	433,0	149,0	582,0
1982 .....	1.130,8	1.144,0	- 13,2	439,8	180,8	620,6
1983 .....	1.172,5	1.167,9	4,6	465,0	211,5	676,5
1984 .....	1.545,9	1.544,3	1,6	489,8	230,8	720,6
1985 .....	1.602,2	1.601,1	1,1	515,0	254,0	769,4
1984 1 <sup>er</sup> trimestre .....	379,5	372,2	7,3	472,3	215,7	688,0
2 <sup>e</sup> trimestre .....	432,6	422,1	10,5	482,8	218,7	701,5
3 <sup>e</sup> trimestre .....	345,7	353,2	- 7,5	475,3	223,6	698,9
4 <sup>e</sup> trimestre .....	388,1	396,8	- 8,7	489,8	230,8	720,6
1985 1 <sup>er</sup> trimestre .....	396,7	390,5	6,2	496,0	236,6	732,6
2 <sup>e</sup> trimestre .....	413,3	405,7	7,6	503,6	248,1	751,7
3 <sup>e</sup> trimestre .....	367,8	375,1	- 7,3	496,3	253,1	749,4
4 <sup>e</sup> trimestre .....	424,4	429,8	- 5,4	515,0	254,4	769,4
1986 1 <sup>er</sup> trimestre .....	431,6	435,4	- 3,8	511,1	262,8	773,9
1985 Avril .....	137,8	140,9	- 3,1	492,9	239,6	732,5
Mai .....	134,2	130,8	3,4	496,3	241,8	738,1
Juin .....	141,3	134,0	7,3	503,6	248,1	751,7
Juillet .....	127,6	131,3	- 3,7	499,9	249,4	749,3
Août .....	113,9	113,5	0,4	500,3	251,7	752,0
Septembre .....	126,3	130,3	- 4,0	496,3	253,1	749,4
Octobre .....	140,8	147,9	- 7,1	489,2	254,0	743,2
Novembre .....	126,2	124,6	1,6	490,8	255,0	745,8
Décembre .....	157,4	157,3	0,1	515,0	254,4	769,4
1986 Janvier .....	148,2	149,4	- 1,2	513,8	258,8	772,6
Février .....	140,6	140,7	- 0,1	513,7	261,3	775,0
Mars .....	142,8	145,3	- 2,5	511,1	262,8	773,9
Avril .....	153,8	157,6	- 3,8	507,2	264,4	771,6

<sup>1</sup> Les données mensuelles et trimestrielles ne sont pas revues; et seuls les chiffres annuels font l'objet d'un ajustement. Dès lors, la concordance entre le chiffre annuel et la somme des chiffres mensuels (ou trimestriels) n'est pas assurée et il faut utiliser ces derniers avec prudence.

<sup>2</sup> Dépôts ordinaires, y compris les dépôts sur livrets d'épargne-logement, dépôts à terme, dépôts à court terme et à préavis, livrets de dotation et dépôts à vue.

<sup>3</sup> Y compris les bons de croissance et de capitalisation.

<sup>4</sup> Y compris les intérêts échus des dépôts à terme.

<sup>5</sup> Y compris les intérêts capitalisés des dépôts ordinaires et à vue de l'exercice. Pour l'année 1985 les intérêts capitalisés s'élèvent à 24,0 milliards.

**XIV - 5. — CAISSE GENERALE D'EPARGNE ET DE RETRAITE**

**5b. — Bilans de la CGER — Entité I<sup>1</sup>**

(milliards de francs)

Source : *Rapports annuels de la CGER.*

	1982 31 décembre	1983 31 décembre	1984 31 décembre
<b>ACTIF</b>			
Caisse, Banque Nationale, Chèques postaux .....	6,0	6,2	5,4
Prêts au jour le jour .....	0,8	0,4	1,2
Banquiers .....	47,9	60,3	57,2
Autres valeurs à recevoir à court terme .....	5,9	4,3	2,8
Portefeuille-effets .....	132,8	134,7	139,4
a) effets publics .....	(119,7)	(121,7)	(124,0)
b) effets commerciaux .....	(13,1)	(13,0)	(15,4)
Reports et avances sur titres .....	0,7	0,7	0,6
Débiteurs par acceptation .....	0,2	0,3	0,1
Débiteurs divers .....	345,1	361,3	370,4
Valeurs mobilières .....	206,0	238,6	293,4
a) fonds publics belges .....	(196,2)	(227,1)	(281,2)
b) autres titres d'emprunts .....	(9,8)	(11,5)	(12,2)
c) autres valeurs mobilières .....	(0,0)	(—)	(—)
Participations .....	0,8	1,6	1,6
a) filiales .....	(0,1)	(0,7)	(0,7)
b) autres participations .....	(0,7)	(0,9)	(0,9)
Immeubles .....	7,3	8,3	9,4
Matériel et mobilier .....	0,7	0,8	0,8
Divers .....	28,3	36,2	42,8
Compte de résultats : perte de l'exercice <sup>2</sup> .....	0,1	0,8	—
<b>Total de l'actif ...</b>	<b>782,6</b>	<b>854,5</b>	<b>925,1</b>
<b>PASSIF</b>			
<b>EXIGIBLE</b>			
Créanciers couverts par des sûretés .....	0,7	1,0	1,1
a) créanciers garantis par des privilèges .....	(0,7)	(1,0)	(1,1)
b) créanciers garantis par des sûretés réelles conventionnelles .....	(—)	(—)	(0,0)
Banquiers .....	51,2	56,7	69,8
Acceptations .....	0,2	0,3	0,1
Autres valeurs à payer à court terme .....	0,3	0,9	1,6
Dépôts et comptes courants .....	497,1	521,0	552,1
a) à vue et à un mois au plus .....	(431,9)	(445,3)	(469,0)
b) à plus d'un mois .....	(65,2)	(75,7)	(83,1)
Obligations et bons de caisse .....	180,8	211,5	230,8
Divers .....	33,2	44,0	50,4
<b>Total de l'exigible ...</b>	<b>763,5</b>	<b>835,4</b>	<b>905,9</b>
<b>NON EXIGIBLE</b>			
Fonds de réserve .....	19,1	19,1	18,2
Comptes de résultats : bénéfice de l'exercice .....	—	—	1,0
<b>Total du passif ...</b>	<b>782,6</b>	<b>854,5</b>	<b>925,1</b>

<sup>1</sup> L'entité I comprend la Caisse d'épargne.

<sup>2</sup> Pour l'appréciation du résultat il faut tenir compte du manque à gagner provenant des missions sociales de la Caisse d'épargne.



## XIV - 5. — CAISSE GENERALE D'EPARGNE ET DE RETRAITE

### 5c. — Bilans de la CGER — Entité II<sup>1</sup>

(milliards de francs)

Source : Rapports annuels de la CGER.

	1982 31 décembre	1983 31 décembre	1984 31 décembre
<b>ACTIF</b>			
Frais d'établissement .....	0,0	0,0	0,0
Immobilisations financières .....	—	—	1,5
Immeubles et titres de placement :			
Valeurs mobilières : — Actions et parts .....	0,1	1,6	0,2
— Titres à revenu fixe .....	32,4	33,1	33,7
Part des réassureurs dans les provisions techniques :			
Provisions mathématiques .....	0,0	0,0	0,0
Provisions pour risques en cours et risques suspendus .....	0,0	0,0	0,0
Provisions pour prestations à régler .....	0,0	0,0	0,0
Dépôts auprès des compagnies cédantes .....	—	0,0	—
Créances :			
Crédits : — Prêts hypothécaires .....	19,5	21,1	22,7
— Avances sur contrats .....	0,1	0,2	0,1
— Autres prêts : — prêts sociaux .....	1,6	1,5	1,4
— autres .....	0,1	0,5	1,0
Intermédiaires et preneurs d'assurances .....	0,1	0,1	0,2
Autres créances : — Comptes courants des compagnies d'assurances et réassurances .....	0,0	0,0	0,0
— Annuités, intérêts, loyers, revenus à recouvrer .....	0,1	0,1	0,1
— Créances diverses .....	1,1	1,0	1,3
Valeurs disponibles .....	0,0	0,1	0,1
Comptes de régularisation :			
Produits financiers acquis et non échus .....	1,8	2,0	2,3
<b>Total de l'actif ...</b>	<b>56,9</b>	<b>61,3</b>	<b>64,6</b>
<b>PASSIF</b>			
Réserves :			
Réserve légale .....	—	—	0,7
Réserves indisponibles .....	0,0	0,0	0,0
Réserves disponibles .....	11,7	12,8	12,7
Perte reportée .....	0,0	0,0	—
Bénéfice reporté .....	—	—	0,1
Provisions techniques :			
Provisions mathématiques .....	29,7	31,9	34,6
Provisions pour risques en cours et risques suspendus .....	0,1	0,1	0,1
Provisions pour prestations à régler .....	0,1	0,3	0,2
Provisions techniques de la gestion « Pension légale » .....	13,5	13,5	13,2
Autres provisions techniques .....	0,0	—	—
Provisions pour risques et charges .....	0,2	0,1	0,2
Dépôts des réassureurs .....	0,0	0,1	0,1
Dettes :			
Dettes et provisions fiscales, sociales et salariales .....	0,3	0,5	0,4
Intermédiaires et preneurs d'assurances .....	0,0	0,0	0,0
Autres dettes : — Comptes courants des compagnies d'assurances et réassurances .....	0,0	0,0	0,0
— O.N.P.T.S. : Résultat - Versements obligatoires .....	0,2	0,3	0,3
Compte courant .....	0,0	0,0	0,0
Rentes à transférer .....	—	—	0,1
— Autres créditeurs : recherche médicale scientifique .....	0,1	0,1	0,1
autres .....	1,0	1,6	1,8
Comptes de régularisation .....	0,0	0,0	0,0
<b>Total du passif ...</b>	<b>56,9</b>	<b>61,3</b>	<b>64,6</b>

<sup>1</sup> L'entité II regroupe les caisses d'assurance, de retraite et de rentes-accidents du travail.

## XIV - 6. — SOCIETE NATIONALE DE CREDIT A L'INDUSTRIE

Principales rubriques des bilans au 31 décembre

(milliards de francs)

Source : Rapports annuels de la S.N.C.I.

	1977	1978	1979	1980	1981	1982	1983	1984	1985
<b>ACTIF</b>									
IMMOBILISE .....	1,6	1,6	1,8	2,1	1,9	1,6	1,4	1,2	1,1
<b>DISPONIBLE ET REALISABLE :</b>									
Placements provisoires .....	41,4	26,6	13,1	24,0	29,2	47,7	38,3	57,7	73,3
Encours des crédits :									
A. Crédits financés par l'Institution pour compte propre :									
Crédits d'investissement à long et moyen terme :									
1. garantis par l'Etat belge .....	59,7	75,7	82,9	98,1	87,9	97,7	91,0	82,3	87,1
2. garantis par banques et organismes financiers ..	52,7	50,3	51,5	50,9	43,9	36,2	24,8	17,1	12,3
3. dont le risque est à charge de l'Institution ....	66,7	68,0	69,5	71,6	71,6	68,2	64,1	68,0	77,3
Crédits commerciaux .....	5,7	4,7	7,0	5,1	5,1	9,4	10,8	10,7	8,9
Crédits d'exportation payables à moyen et à long terme	9,0	12,9	17,4	22,4	20,5	22,5	22,4	22,8	20,6
Financement des engagements pris par l'Etat belge pour les secteurs nationaux .....	—	—	10,3	19,8	51,9	55,2	81,5	93,6	96,6
Autres <sup>1</sup> .....	0,4	0,3	0,3	0,3	0,3	0,4	0,5	0,7	0,7
B. Crédits gérés pour compte de l'Etat belge :									
1. opérations du Fonds de l'Armement et des Constructions maritimes .....	13,4	18,3	22,0	27,0	31,5	35,6	39,4	43,0	45,2
2. autres <sup>2</sup> .....	1,4	1,2	1,1	1,0	0,9	0,8	0,8	0,7	0,8
Débiteurs divers .....	3,4	3,4	5,3	9,2	7,9	11,5	10,1	14,4	11,1
Fonds publics et participations .....	3,0	3,0	3,0	3,9	4,2	7,4	14,5	7,3	7,6
Divers .....	0,9	1,9	5,3	5,8	8,9	10,3	11,2	16,8	18,8
Total de l'actif ...	259,3	267,9	290,5	341,2	365,7	404,5	410,8	436,3	461,4
<b>PASSIF</b>									
NON EXIGIBLE .....	1,5	1,6	3,5	3,4	3,9	4,7	5,8	6,8	8,1
<b>EXIGIBLE :</b>									
Obligations .....	163,5	163,4	181,3	208,0	215,9	229,7	229,9	230,8	220,2
Bons de caisse .....	32,3	32,4	30,4	36,7	47,0	57,4	58,5	68,1	94,5
Dépôts et emprunts divers .....	26,3	28,3	28,4	38,6	37,9	42,7	40,5	49,0	53,9
Effets réescomptés .....	5,5	5,7	6,5	5,6	4,6	4,1	3,5	1,2	1,0
Créditeurs divers .....	4,4	5,4	6,4	7,0	7,4	9,8	10,8	12,8	11,8
Provisions pour charge et risques divers .....	2,5	2,8	1,2	2,0	3,2	4,4	5,7	7,1	8,8
Etat belge :									
1. Fonds de l'Armement et des Constructions maritimes	13,4	18,3	22,0	27,0	31,5	35,6	39,4	43,1	45,4
2. Autres <sup>3</sup> .....	1,0	0,9	0,9	0,9	0,8	0,8	0,8	0,8	0,8
Divers .....	8,9	9,1	9,9	12,0	13,5	15,3	15,9	16,6	16,9
Total du passif ...	259,3	267,9	290,5	341,2	365,7	404,5	410,8	436,3	461,4

<sup>1</sup> Crédits de restauration (Dommages de guerre et Inondations) et crédits sous forme de location-financement.

<sup>2</sup> Crédits d'aide aux entreprises en difficulté et à la presse, crédits financés par le Fonds d'Aide Marshall, par le Fonds d'Aide à l'Industrie charbonnière et du Fonds d'Aide aux ex-colons belges rentrés d'Afrique.

<sup>3</sup> Fonds d'Aide Marshall, Fonds d'Aide à l'Industrie charbonnière et Fonds d'Aide aux ex-colons belges rentrés d'Afrique.

## XIV - 7. — SITUATION GLOBALE DES CAISSES D'ÉPARGNE PRIVÉES

(milliards de francs)

### Actif

Rubriques	1982 31 déc.	1983 31 déc.	1984 31 déc.	1985 31 déc.	1985 30 avril	1986 30 avril	1985 31 mai	1986 31 mai
Caisse, B.N.B. Chèques Postaux .....	2,8	2,5	3,0	3,1	2,6	2,6	3,4	2,9
Prêts au jour le jour .....	0,8	2,3	5,7	2,5	0,9	1,0	2,3	0,6
Avoirs auprès d'intermédiaires financiers .....	31,9	36,3	42,5	41,8	48,9	50,2	42,8	44,9
Créances et valeurs à court terme (maximum un mois) .....	5,6	4,6	8,2	7,4	5,9	4,7	6,7	4,8
Effets de commerce et factures .....	8,2	7,7	6,5	5,0	7,2	5,0	6,8	4,9
Débiteurs par acceptations .....	0,8	1,4	1,6	0,2	0,6	0,5	0,5	0,1
Avances, ouvertures de crédit et prêts non hypothécaires .....	69,2	87,1	99,9	120,0	109,6	131,1	109,2	135,0
Portefeuille-titres et participations .....	340,7	442,8	518,3	608,4	538,9	635,3	560,1	647,4
a) Certificats du Trésor et du Fonds des Rentes émis à un an au plus .....	(33,8)	(48,3)	(71,2)	(66,6)	(60,4)	(56,6)	(63,8)	(63,4)
b) Fonds publics belges et valeurs assimilées visés à l'article 12, § 1 <sup>er</sup> , 4 <sup>o</sup> , des dispositions coordonnées :								
1. Dettes directe et indirecte de l'Etat belge	(132,0)	(187,1)	(220,6)	(281,0)	(246,7)	(311,0)	(266,9)	(312,0)
2. Autres fonds publics et valeurs assimilées	(140,9)	(155,9)	(168,0)	(180,5)	(168,5)	(183,6)	(166,6)	(189,9)
c) Obligations de sociétés belges .....	(20,5)	(23,2)	(24,0)	(24,5)	(24,9)	(24,2)	(24,8)	(23,8)
d) Actions, parts ou participations de sociétés belges .....	(5,9)	(12,6)	(12,1)	(12,9)	(12,2)	(13,4)	(12,2)	(13,6)
e) Autres valeurs .....	(7,6)	(15,7)	(22,4)	(42,9)	(26,2)	(46,5)	(25,8)	(44,7)
Prêts et ouvertures de crédit hypothécaires .....	254,0	262,3	258,9	265,7	257,9	274,9	258,0	275,9
Actionnaires ou sociétaires .....	3,3	3,1	2,9	2,7	2,8	2,7	2,8	2,7
Débiteurs divers .....	3,4	5,2	7,4	6,9	7,1	6,5	7,1	5,9
Divers .....	0,4	0,4	0,4	0,3	0,3	0,3	0,4	0,3
Total du disponible et réalisable .....	721,1	855,7	955,3	1.064,0	982,7	1.114,8	1.000,1	1.125,4
Frais d'établissement et autres immobilisations incorporelles .....	0,1	0,1	0,1	0,1	0,1	0,1	0,1	0,1
Immeubles et terrains .....	7,5	7,9	8,5	9,2	8,5	9,6	8,5	9,6
Leasing immobilier .....	0,6	0,5	0,4	0,5	0,4	0,5	0,4	0,5
Matériel et mobilier .....	0,8	1,2	1,6	1,9	1,7	2,0	1,8	2,0
Leasing mobilier .....	0,8	1,4	0,1	0,1	0,1	0,1	0,2	0,1
Cautionnements imposés par la loi .....	0,0	0,0	0,0	0,0	0,0	0,0	0,0	0,0
Total de l'immobilisé .....	9,8	11,1	10,7	11,8	10,8	12,3	11,0	12,3
Comptes transitoires <sup>1</sup> .....	24,0	33,0	38,9	49,5	38,6	47,7	42,0	48,5
Total de l'actif .....	754,9	899,8	1.004,9	1.125,3	1.032,1	1.174,8	1.053,1	1.186,2
dont : affectés par privilège à la garantie du remboursement des fonds visés à l'article 1 <sup>er</sup> des dispositions coordonnées .	696,8	825,7	927,9	1.040,4	953,9	1.088,9	972,8	1.100,6
valeur utile d'affectation après déduction des passifs concernant ces placements	684,4	812,1	913,9	1.023,8	938,2	1.069,2	957,8	1.080,1

<sup>1</sup> Y compris les comptes de résultats.

#### XIV - 7. — SITUATION GLOBALE DES CAISSES D'EPARGNE PRIVEES

(milliards de francs)

##### Passif

Rubriques	1982 31 déc.	1983 31 déc.	1984 31 déc.	1985 31 déc.	1985 30 avril	1986 30 avril	1985 31 mai	1986 31 mai
Fonds d'épargne visés à l'article 1 <sup>er</sup> des dispositions coordonnées, remboursables dans des délais :								
a) n'excédant pas deux ans .....	416,7	475,3	544,9	506,2	550,0	520,1	476,3	529,4
b) excédant deux ans mais inférieurs à cinq ans ....	85,5	112,6	127,7	142,1	133,7	151,6	135,1	151,3
c) de cinq ans ou plus .....	174,6	216,8	228,8	250,4	234,9	262,6	239,9	261,6
Réserves techniques .....	0,8	0,3	0,3	0,1	0,1	0,1	0,1	0,1
Fonds de reconstitution .....	6,1	6,5	6,4	6,7	6,5	8,5	6,6	8,5
Créanciers couverts par des sûretés réelles .....	1,4	1,9	2,4	2,8	1,4	2,3	1,6	2,5
Emprunts :								
a) au jour le jour .....	0,2	0,0	0,0	0,2	0,7	0,5	1,6	0,1
b) auprès de la B.N.B. ....	0,2	0,1	0,0	0,0	0,0	0,0	0,0	0,5
c) auprès d'autres intermédiaires financiers .....	1,2	2,3	2,0	107,2	3,0	105,9	87,6	106,3
Acceptations .....	0,0	0,0	0,0	0,0	0,0	0,0	0,0	0,1
Réescompteurs .....	4,8	5,0	0,0	0,6	0,0	0,6	0,0	0,0
Mobilisation d'actifs .....	0,2	0,2	0,1	0,1	0,1	0,1	0,1	0,1
Autres engagements à un mois maximum .....	2,3	2,9	3,3	3,4	2,2	2,1	2,0	2,2
Créditeurs divers .....	1,8	1,7	2,0	2,3	3,0	3,6	2,9	3,3
Provisions pour charges .....	4,1	5,3	6,0	4,9	6,0	4,5	5,8	4,4
Divers .....	0,4	0,4	0,3	2,4	1,8	4,2	1,8	6,7
Total de l'exigible ....	700,3	831,3	924,2	1.029,4	943,4	1.066,7	961,4	1.077,1
Fonds propres :								
a) capital .....	9,6	14,1	16,7	20,9	17,6	21,7	17,7	21,7
b) réserve légale .....	0,8	1,0	1,2	1,3	1,2	1,3	1,3	1,5
c) autres réserves .....	12,6	13,9	15,6	18,8	15,6	19,3	16,0	19,8
Comptes de redressements d'actifs .....	5,8	6,6	8,0	9,9	8,0	9,9	8,0	9,9
Comptes transitoires <sup>1</sup> .....	25,8	32,9	39,2	45,0	46,3	55,9	48,7	56,2
Total du passif ....	754,9	899,8	1.004,9	1.125,3	1.032,1	1.174,8	1.053,1	1.186,2

<sup>1</sup> Y compris les comptes de résultats.

## XIV - 8. — CREDIT COMMUNAL DE BELGIQUE <sup>1</sup>

(milliards de francs)

Source : *Crédit Communal de Belgique*

Périodes	Financement des dépenses d'investissement des administrations publiques							Opérations en comptes courants des administrations publiques (dépenses ordinaires)		
	Versements			Prélèvements pour paiement de dépenses extraordinaires	Solde disponible	Dette à court, moyen et long terme envers le Crédit Communal de Belgique <sup>2</sup>	Engagements de crédits du Crédit Communal de Belgique	Moyenne des soldes globaux journaliers		Total des paiements effectués par le débit des comptes
	Fonds d'emprunts mis à la disposition des emprunteurs		Subventions versées en capital par l'Etat et les provinces					Créditeurs	Débiteurs	
	Emprunts dont les charges sont :	supportées par les emprunteurs		remboursées aux emprunteurs par l'Etat						
à fin de période										
1985 .....	33,0	5,4	16,7	48,3	19,7	579,7	16,3	21,9	57,4	698,9
1985 1 <sup>er</sup> trimestre ...	8,3	1,7	4,8	13,6	20,2	572,8	16,6	21,1	62,8	182,5
2 <sup>e</sup> trimestre ...	7,9	1,4	4,5	10,9	22,1	578,2	16,8	21,0	61,8	174,7
3 <sup>e</sup> trimestre ...	8,2	1,2	3,8	11,0	21,2	576,7	18,0	22,0	52,3	198,4
4 <sup>e</sup> trimestre ...	8,6	1,1	3,6	12,8	19,7	579,7	16,3	23,5	52,5	143,3
1986 1 <sup>er</sup> trimestre ...	6,7	1,7	5,7	11,9	19,6	570,7	14,3	21,6	50,0	193,2
1985 Janvier .....	2,3	0,7	1,7	4,3	20,3	566,9	19,4	24,5	63,9	84,8
Février .....	3,6	0,6	1,7	5,8	19,9	573,2	17,0	18,5	64,2	47,4
Mars .....	2,4	0,4	1,4	3,5	20,2	572,8	16,6	20,1	68,3	50,3
Avril .....	3,0	0,5	1,4	2,8	21,8	569,6	17,1	17,9	61,1	52,3
Mai .....	2,4	0,4	1,4	3,8	22,1	574,6	16,0	21,1	62,3	61,1
Juin .....	2,5	0,5	1,7	4,3	22,1	578,2	16,8	24,0	62,0	62,3
Juillet .....	2,8	0,4	1,2	4,1	21,8	572,4	16,4	25,3	56,2	77,8
Août .....	2,0	0,5	1,3	3,6	21,8	575,2	16,9	20,8	51,2	56,2
Septembre .....	3,4	0,3	1,3	3,3	21,2	576,7	18,0	20,0	49,6	64,4
Octobre .....	3,2	0,4	1,0	4,5	20,2	574,1	17,1	19,7	52,4	56,9
Novembre .....	1,9	0,4	1,2	3,5	21,2	576,1	17,6	20,5	49,9	42,9
Décembre .....	3,5	0,3	1,4	4,8	19,7	579,7	16,3	30,3	55,3	43,5
1986 Janvier .....	2,7	0,6	1,4	4,5	19,6	571,3	14,4	27,2	49,3	93,4
Février .....	2,1	0,6	1,5	3,6	20,0	572,7	14,2	17,6	51,8	43,3
Mars .....	1,9	0,5	1,1	3,8	19,6	570,7	14,3	20,0	49,0	56,5
Avril .....	1,8	0,5	1,5	2,7	20,8	564,8	13,7	19,7	52,7	58,8
Mai .....	1,8	0,1	1,3	2,5	21,3	565,4	15,2	23,1	52,2	42,3

<sup>1</sup> A partir de l'année 1985, la statistique a été adaptée afin qu'elle corresponde aux chiffres publiés dans le rapport annuel du Crédit Communal de Belgique.

<sup>2</sup> Y compris la dette en monnaies étrangères.

## XIV - 9. — COMPAGNIES D'ASSURANCES SUR LA VIE

### Principales rubriques des bilans

(milliards de francs)

Source : M.A.E., Office de contrôle des Assurances

	1976	1977	1978	1979	1980	1981	1982	1983	1984
<b>Sociétés belges</b>									
<b>ACTIF</b>									
Immeubles .....	21,7	23,1	22,8	25,2	28,5	29,9	32,8	34,6	35,1
Prêts hypothécaires .....	42,4	60,3	70,8	80,7	91,7	101,1	107,2	115,3	125,1
Prêts sur polices .....	4,8	3,5	6,1	6,8	7,7	8,5	9,3	10,0	10,0
Valeurs mobilières :									
Fonds publics belges et valeurs assimilées .....	33,3	48,1	50,9	57,1	62,4	68,3	81,9	96,2	113,1
Valeurs étrangères .....	5,5	2,6	4,2	5,1	6,4	7,7	10,3	13,3	14,4
Obligations de sociétés belges .....	27,1	28,7	27,9	32,6	36,1	37,9	44,4	51,1	51,5
Actions de sociétés belges .....	9,3	10,8	13,3	14,8	14,2	17,2	21,9	34,0	38,1
Total des valeurs mobilières ...	75,2	90,2	96,3	109,6	119,1	131,1	158,5	194,6	217,1
<b>PASSIF</b>									
Cautionnements déposés .....	0,0	0,0	0,0	0,0	0,0	0,0	0,0	0,0	0,0
Réserves mathématiques <sup>1</sup> .....	145,9	189,5	209,9	235,0	259,4	286,0	317,4	361,2	396,9
<b>Sociétés étrangères</b>									
<b>ACTIF</b>									
Immeubles .....	2,8	2,6	2,0	2,8	3,3	3,4	3,7	3,1	2,8
Prêts hypothécaires .....	8,7	7,7	8,5	9,2	10,2	10,9	11,5	9,1	8,0
Prêts sur polices .....	0,6	0,4	0,5	0,6	1,0	1,2	1,4	1,1	1,1
Valeurs mobilières :									
Fonds publics belges et valeurs assimilées .....	9,2	9,4	10,9	11,0	11,5	12,5	14,5	14,7	16,4
Valeurs étrangères .....	1,0	0,4	0,6	0,5	0,7	1,0	1,4	1,6	1,3
Obligations de sociétés belges .....	2,5	2,2	2,0	2,0	2,0	2,1	2,1	1,2	0,7
Actions de sociétés belges .....	1,4	0,9	1,1	1,1	1,0	1,1	2,0	2,8	2,5
Total des valeurs mobilières ...	14,1	12,9	14,6	14,6	15,2	16,7	20,0	20,3	20,9
<b>PASSIF</b>									
Cautionnements déposés .....	0,0	0,0	0,0	0,0	0,0	0,0	0,0	0,0	0,0
Réserves mathématiques <sup>1</sup> .....	25,8	23,6	26,0	28,7	31,4	34,4	37,9	33,8	33,7

<sup>1</sup> Ces réserves comprennent également les réserves pour sinistres à régler, la réserve technique de participation et la réserve de garantie

Références bibliographiques : *Moniteur belge* : a) Rapports du Fonds des Rentes sur les opérations de l'année; b) Ministère des Communications : chèques postaux — Comptes rendus des opérations et de la situation de la CGER.

— Annuaire statistique de la Belgique. — Bulletin de l'I.N.S. — Rapports annuels de la S.N.C.I., de la Commission bancaire et du Crédit Communal de Belgique.

## XV. — ACTIFS FINANCIERS

### XV - 1. — ACTIFS FINANCIERS DETENUS PAR LES POUVOIRS PUBLICS ET PAR LES ENTREPRISES<sup>1</sup> ET PARTICULIERS

(Variations en milliards de francs)

Périodes	Détenus par les pouvoirs publics <sup>2</sup>					Actifs à plus d'un an <sup>5</sup>	Total (6) = (1) + (4) + (5)	Détenus par les entreprises et particuliers <sup>3</sup>	Total général (8) = (6) + (7)
	Monnaie scripturale <sup>4</sup>	Autres actifs à un an au plus <sup>5</sup>			Total (4) = (2) + (3)				
		Après des intermédiaires financiers nationaux <sup>6</sup>	Après des secteurs nationaux non financiers						
(1)	(2)	(3)		(5)	(6)	(7)	(8)		
1978 .....	+ 3,8	+ 7,7	- 0,1	+ 7,6	+ 0,2	+ 11,6	+ 473,4	+ 485,0	
1979 .....	+ 6,5	+ 5,9	+ 0,2	+ 6,1	+ 2,6	+ 15,2	+ 487,7	+ 502,9	
1980 .....	- 4,2	- 5,7	+ 0,5	- 5,2	+ 1,0	- 8,4	+ 491,3	+ 482,9	
1981 .....	- 5,5	- 2,2	+ 0,1	- 2,1	+ 1,0	- 6,6	+ 586,9	+ 580,3	
1982 .....	+ 5,4	- 4,3	0,0	- 4,3	+ 5,0	+ 6,1	+ 573,2	+ 579,3	
1983 .....	+ 6,0	+ 1,1	+ 0,2	+ 1,3	- 1,2	+ 6,1	+ 689,3	+ 695,4	
1984 .....	+ 9,7	+ 14,5	+ 5,2	+ 19,7	+ 3,1	+ 32,5	+ 560,7	+ 593,2	
1985 .....	- 8,8	+ 14,2	- 4,9	+ 9,3	+ 3,9	+ 4,4	+ 792,9	+ 797,3	
1984 1 <sup>er</sup> trimestre ...	- 2,4	+ 20,9	+ 5,7	+ 26,6	+ 1,9	+ 26,1	+ 171,2	+ 197,3	
2 <sup>e</sup> trimestre ...	+ 15,3	- 0,9	- 4,8	- 5,7	+ 1,2	+ 10,8	+ 239,6	+ 250,4	
3 <sup>e</sup> trimestre ...	- 8,8	- 0,1	+ 5,8	+ 5,7	+ 0,4	- 2,7	+ 64,7	+ 62,0	
4 <sup>e</sup> trimestre ...	+ 5,6	- 5,4	- 1,5	- 6,9	- 0,4	- 1,7	+ 85,2	+ 83,5	
1985 1 <sup>er</sup> trimestre ...	- 10,4	+ 22,3	- 0,3	+ 22,0	+ 0,8	+ 12,4	+ 248,7	+ 261,1	
2 <sup>e</sup> trimestre ...	+ 19,9	- 4,9	+ 16,8	+ 11,9	+ 0,2	+ 32,0	+ 289,7	+ 321,7	
3 <sup>e</sup> trimestre ...	- 20,8	+ 1,7	- 14,4	- 12,7	+ 0,6	- 32,9	+ 94,6	+ 61,7	
4 <sup>e</sup> trimestre ...	+ 2,5	- 4,9	- 7,0	- 11,9	+ 2,3	- 7,1	+ 159,9	+ 152,8	
1986 1 <sup>er</sup> trimestre ...	+ 5,6	+ 26,0	+ 3,0	+ 29,0	+ 0,0	+ 34,6	+ 299,3	+ 333,9	

<sup>1</sup> Entreprises privées qui ne sont pas des intermédiaires financiers, organismes publics d'exploitation, organismes d'assurance-vie et accidents du travail, et fonds de pension.

<sup>2</sup> Le compte ordinaire du Trésor à la B.N.B. n'est pas considéré comme étant un actif financier détenu par les pouvoirs publics.

<sup>3</sup> Voir tableau XV-2.

<sup>4</sup> Variations des encours qui figurent à la colonne (8) du tableau XIII-4b.

<sup>5</sup> Durée à l'origine.

<sup>6</sup> Non compris les organismes d'assurance-vie et accidents du travail, et fonds de pension.

XV - 2. — ACTIFS FINANCIERS DETENUS PAR LES ENTREPRISES<sup>1</sup> ET PARTICULIERS

(Variations en milliards de francs)

Périodes	Actifs en francs belges				Actifs en monnaies étrangères <sup>2</sup>			Autres actifs <sup>2 3</sup>	Total général
	Encaisses monétaires <sup>4</sup>	Autres actifs à un an au plus <sup>5 6</sup>	Actifs à plus d'un an <sup>5 7</sup>	Total	A un an au plus <sup>8</sup> (Dépôts) <sup>8</sup>	A plus d'un an (Valeurs mobilières) <sup>9</sup>	Total		
	(1)	(2)	(3)	(4) = (1) à (3)	(5)	(6)	(7) = (5) + (6)	(8)	(9) = (4) + (7) + (8)
1978 .....	+ 48,3	+176,5	+175,7	+400,5	0,0	+ 15,5	+ 15,5	+ 57,4	+473,4
1979 .....	+ 25,8	+152,3	+208,1	+386,2	+ 16,5	+ 11,0	+ 27,5	+ 74,0	+487,7
1980 .....	+ 4,2	+111,8	+260,3	+376,3	+ 46,4	+ 21,7	+ 68,1	+ 46,9	+491,3
1981 .....	+ 32,9	+108,1	+213,9	+354,9	+115,3	+ 36,7	+152,0	+ 80,0	+586,9
1982 .....	+ 34,9	+138,5	+300,5	+473,9	+ 30,7	+ 48,4	+ 79,1	+ 20,2	+573,2
1983 .....	+ 75,9	+146,3	+356,0	+578,2	- 13,8	+ 82,9	+ 69,1	+ 42,0	+689,3
1984 .....	- 8,8	+235,9	+225,2	+452,3	- 9,4	+103,0	+ 93,6	+ 14,8	+560,7
1985 .....	+ 47,6	+236,3	+298,6	+582,5	- 23,3	+ 97,0	+ 73,7	+136,7 <sup>10</sup>	+792,9
1984 1 <sup>er</sup> trimestre .....	- 29,4	+ 97,0	+ 44,1	+111,7	+ 23,5	+ 30,3	+ 53,8	+ 5,7	+171,2
2 <sup>e</sup> trimestre .....	+ 67,9	+ 19,8	+ 50,8	+138,5	- 12,5	+ 26,5	+ 14,0	+ 87,1	+239,6
3 <sup>e</sup> trimestre .....	- 51,9	+ 75,3	+ 45,9	+ 69,3	- 4,0	+ 17,4	+ 13,4	- 18,0	+ 64,7
4 <sup>e</sup> trimestre .....	+ 4,6	+ 43,8	+ 84,4	+132,8	- 16,4	+ 28,8	+ 12,4	- 60,0	+ 85,2
1985 1 <sup>er</sup> trimestre .....	- 6,5	+109,2	+ 76,5	+179,2	+ 7,2	+ 14,2	+ 21,4	+ 48,1	+248,7
2 <sup>e</sup> trimestre .....	+ 95,3	- 6,8	+120,9	+209,4	- 12,9	+ 27,5	+ 14,6	+ 65,7	+289,7
3 <sup>e</sup> trimestre .....	- 54,3	+ 53,6	+ 30,6	+ 29,9	- 9,4	+ 25,2	+ 15,8	+ 48,9	+ 94,6
4 <sup>e</sup> trimestre .....	+ 13,1	+ 80,3	+ 70,6	+164,0	- 8,2	+ 30,1	+ 21,9	- 26,0 <sup>11</sup>	+159,9
1986 1 <sup>er</sup> trimestre .....	- 2,1	+ 75,5	+ 91,6	+165,0	+ 26,1	+ 29,7	+ 55,8	+ 89,2 <sup>11</sup>	+310,0

<sup>1</sup> Entreprises privées qui ne sont pas des intermédiaires financiers, organismes publics d'exploitation, organismes d'assurance-vie et accidents du travail, et fonds de pension.

<sup>2</sup> Après élimination des effets purement comptables des modifications de cours de change.

<sup>3</sup> Actifs pour lesquels la ventilation en francs belges et en monnaies étrangères n'est pas connue ou n'a pas de sens. Essentiellement des créances commerciales nettes sur l'étranger détenues par les entreprises et des investissements directs à l'étranger, ainsi que le montant obtenu en déduisant des créances des intermédiaires financiers les dettes de ceux-ci qui sont recensées comme actifs financiers dans les colonnes (1) à (7).

<sup>4</sup> Variations des encours qui figurent à la colonne (5) du tableau XIII-4b.

<sup>5</sup> Durée à l'origine.

<sup>6</sup> Voir tableau XV-3a, colonne (8).

<sup>7</sup> Voir tableau XV-4, colonne (4).

<sup>8</sup> Voir tableau XV-3a, colonne (11).

<sup>9</sup> Voir tableau XV-4, colonne (7).

<sup>10</sup> Pour les trois derniers mois non compris les créances commerciales nettes sur l'étranger nées à l'occasion d'exportations et d'importations de la Belgique, non mobilisées auprès des banques.

<sup>11</sup> Non compris les créances commerciales nettes sur l'étranger, nées à l'occasion d'exportations et d'importations de la Belgique, non mobilisées auprès des banques.



**XV - 3a. — ACTIFS FINANCIERS DETENUS PAR LES ENTREPRISES<sup>1</sup> ET PARTICULIERS  
ACTIFS NON MONETAIRES A UN AN AU PLUS<sup>2</sup>**

(Variations en milliards de francs)

Périodes	En francs belges							En monnaies étrangères <sup>3</sup>			Total général	
	Auprès des intermédiaires financiers nationaux <sup>4,5</sup>						Auprès des secteurs nationaux non financiers et à l'étranger	Total	Auprès des intermédiaires financiers nationaux <sup>4,6</sup>	A l'étranger		Total
	Dépôts en carnets ou livrets ordinaires	Dépôts à terme	Bons de caisse et d'épargne	Divers	Total	dont : Auprès de organismes principalement monétaires <sup>7</sup>						
	(1)	(2)	(3)	(4)	(5) = (1) à (4)	(6)	(7)	(8) = (5) + (7)	(9)	(10)		(11) = (9) + (10)
1978 .....	+ 105,9	+ 34,8	+ 14,5	+ 1,3	+ 156,5	+ 65,1	+ 20,0	+ 176,5	- 3,8	+ 3,8	0,0	+ 176,5
1979 .....	+ 72,6	+ 38,4	- 4,0	+ 0,5	+ 107,5	+ 59,2	+ 44,8	+ 152,3	+ 8,4	+ 8,1	+ 16,5	+ 168,8
1980 .....	+ 1,9	+ 51,2	- 10,9	- 0,6	+ 41,6	+ 33,3	+ 70,2	+ 111,8	+ 12,9	+ 33,5	+ 46,4	+ 158,2
1981 .....	+ 45,9	+ 11,9	- 4,9	+ 1,7	+ 54,6	+ 33,4	+ 53,5	+ 108,1	+ 41,1	+ 74,2	+ 115,3	+ 223,4
1982 .....	+ 21,3	+ 71,8	- 3,6	+ 2,0	+ 91,5	+ 56,2	+ 47,0	+ 138,5	+ 6,1	+ 24,6	+ 30,7	+ 169,2
1983 .....	+ 111,6	+ 35,3	+ 11,1	+ 1,3	+ 159,3	+ 76,1	- 13,0	+ 146,3	- 8,6	- 5,2	- 13,8	+ 132,5
1984 .....	+ 115,3	+ 61,0	+ 5,8	+ 1,0	+ 183,1	+ 72,5	+ 52,8	+ 235,9	+ 4,6	- 14,0	- 9,4	+ 226,5
1985 .....	+ 162,9	+ 29,1	+ 18,1	+ 1,7	+ 211,8	+ 88,8	+ 24,5	+ 236,3	- 17,2	- 6,1	- 23,3	+ 213,0
1984 1 <sup>er</sup> trimestre .	+ 19,0	+ 59,9	+ 3,5	+ 1,3	+ 83,7	+ 35,6	+ 13,3	+ 97,0	+ 23,3	+ 0,2	+ 23,5	+ 120,5
2 <sup>e</sup> trimestre .	+ 25,6	- 18,3	+ 1,5	+ 3,4	+ 12,2	- 3,0	+ 7,6	+ 19,8	- 5,3	- 7,2	- 12,5	+ 7,3
3 <sup>e</sup> trimestre .	+ 5,2	+ 50,4	+ 0,1	- 0,4	+ 55,3	+ 41,1	+ 20,0	+ 75,3	- 3,1	- 0,9	- 4,0	+ 71,3
4 <sup>e</sup> trimestre .	+ 65,5	- 31,0	+ 0,7	- 3,3	+ 31,9	- 1,2	+ 11,9	+ 43,8	- 10,3	- 6,1	- 16,4	+ 27,4
1985 1 <sup>er</sup> trimestre .	+ 24,2	+ 60,5	+ 1,9	+ 3,9	+ 90,5	+ 44,6	+ 18,7	+ 109,2	+ 7,4	- 0,2	+ 7,2	+ 116,4
2 <sup>e</sup> trimestre .	+ 28,1	- 52,9	+ 2,2	+ 3,2	- 19,4	- 24,0	+ 12,6	- 6,8	- 11,6	- 1,3	- 12,9	- 19,7
3 <sup>e</sup> trimestre .	+ 21,6	+ 20,7	+ 5,4	0,0	+ 47,7	+ 28,2	+ 5,9	+ 53,6	- 11,3	+ 1,9	- 9,4	+ 44,2
4 <sup>e</sup> trimestre .	+ 89,0	+ 0,8	+ 8,6	- 5,4	+ 93,0	+ 40,0	- 12,7	+ 80,3	- 1,7	- 6,5	- 8,2	+ 72,1
1986 1 <sup>er</sup> trimestre .	+ 17,3	+ 37,3	+ 4,7	+ 5,3	+ 64,6	+ 35,9	+ 10,9	+ 75,5	+ 17,2	+ 8,9	+ 26,1	+ 101,6

<sup>1</sup> Entreprises privées qui ne sont pas des intermédiaires financiers, organismes publics d'exploitation, organismes d'assurance-vie et accidents du travail, et fonds de pension.

<sup>2</sup> Durée à l'origine.

<sup>3</sup> Après élimination des effets purement comptables des modifications de cours de change.

<sup>4</sup> Non compris les organismes d'assurance-vie et accidents du travail, et fonds de pension.

<sup>5</sup> Pour les encours, voir tableau XV-3b, colonnes (1) à (6).

<sup>6</sup> Pour les encours, voir tableau XV-3b, colonne (7).

<sup>7</sup> Colonne (2) du tableau XIII-3, sous déduction des avoirs des caisses d'épargne, des sociétés hypothécaires et de capitalisation et des intermédiaires financiers publics de crédit.

**XV - 3b. — ACTIFS FINANCIERS DÉTENUS PAR LES ENTREPRISES<sup>1</sup> ET PARTICULIERS  
ACTIFS NON MONÉTAIRES A UN AN AU PLUS<sup>2</sup> AUPRES DES INTERMÉDIAIRES  
FINANCIERS NATIONAUX<sup>3</sup>**

(milliards de francs)

Fin de période	En francs belges						En monnaies étrangères	Total général
	Dépôts en carnets ou livrets ordinaires	Dépôts à terme	Bons de caisse et d'épargne	Divers	Total	dont : Auprès des organismes principalement monétaires <sup>4</sup>		
	(1)	(2)	(3)	(4)	(5)=(1) à (4)	(6)	(7)	(8)=(5)+(7)
1977 .....	887,5	304,8	79,6	4,7	1.276,6	516,6	35,8	1.312,4
1978 .....	993,4	339,6	94,1	6,0	1.433,1	581,7	29,7	1.462,8
1979 .....	1.066,0	378,0	90,1	6,5	1.540,6	640,9	37,7	1.578,3
1980 .....	1.067,9	429,2	79,2	5,9	1.582,2	674,2	54,0	1.636,2
1981 .....	1.113,8	441,1	74,3	7,6	1.636,8	707,6	103,8	1.740,6
1982 .....	1.135,1	512,9	70,7	9,6	1.728,3	763,8	127,5	1.855,8
1983 Décembre .....	1.246,7	548,2	81,8	10,9	1.887,6	839,9	129,7	2.017,3
1984 Mars .....	1.265,7	608,1	85,3	12,2	1.971,3	875,5	149,9	2.121,2
Juin .....	1.291,3	589,8	86,8	15,6	1.983,5	872,5	147,3	2.130,8
Septembre .....	1.296,5	640,2	86,9	15,2	2.038,8	913,6	148,8	2.187,6
Décembre .....	1.362,0	609,2	87,6	11,9	2.070,7	912,4	139,2	2.209,9
1985 Mars .....	1.386,2	669,7	89,5	15,8	2.161,2	957,0	145,6	2.306,8
Juin .....	1.414,3	616,8	91,7	19,0	2.141,8	933,0	134,3	2.276,1
Septembre .....	1.435,9	637,5	97,1	19,0	2.189,5	961,2	130,1	2.319,6
Décembre .....	1.524,9	638,3	105,7	13,6	2.282,5	1.001,2	124,6	2.407,1
1986 Mars .....	1.542,2	675,6	110,4	18,9	2.347,1	1.037,1	141,6	2.488,7

<sup>1</sup> Entreprises privées qui ne sont pas des intermédiaires financiers, organismes publics d'exploitation, organismes d'assurance-vie et accidents du travail, et fonds de pension.

<sup>2</sup> Durée à l'origine.

<sup>3</sup> Autres que les organismes d'assurance-vie et accidents du travail, et fonds de pension.

<sup>4</sup> Colonne (2) du tableau XIII-1, sous déduction des avoirs des caisses d'épargne, des sociétés hypothécaires et de capitalisation et des intermédiaires financiers publics de crédit.

## XV - 4. — ACTIFS FINANCIERS DETENUS PAR LES ENTREPRISES<sup>1</sup> ET PARTICULIERS ACTIFS A PLUS D'UN AN<sup>2</sup>

(Variations en milliards de francs)

Périodes	En francs belges				En monnaies étrangères <sup>3 4</sup>			Total général (8) = (4) + (7)
	Bons de caisse et obligations (1)	Actions <sup>5</sup> (2)	Divers <sup>6</sup> (3)	Total (4) = (1) + (2) + (3)	Obligations (5)	Actions <sup>7</sup> (6)	Total (7) = (5) + (6)	
1978 .....	+ 164,5	+ 10,3	+ 0,9	+ 175,7	+ 13,9	+ 1,6	+ 15,5	+ 191,2
1979 .....	+ 203,4	+ 3,8	+ 0,9	+ 208,1	+ 14,9	- 3,9	+ 11,0	+ 219,1
1980 .....	+ 257,5	+ 1,8	+ 1,0	+ 260,3	+ 28,6	- 6,9	+ 21,7	+ 282,0
1981 .....	+ 210,3	+ 1,2	+ 2,4	+ 213,9	+ 41,2	- 4,5	+ 36,7	+ 250,6
1982 .....	+ 281,6	+ 20,1	- 1,2	+ 300,5	+ 57,0	- 8,6	+ 48,4	+ 348,9
1983 .....	+ 292,4	+ 50,7	+ 12,9	+ 356,0	+ 82,5	+ 0,4	+ 82,9	+ 438,9
1984 .....	+ 207,5	+ 18,8	- 1,1	+ 225,2	+ 106,7	- 3,7	+ 103,0	+ 328,2
1985 .....	+ 293,3	+ 8,7	- 3,4	+ 298,6	+ 91,8	+ 5,2	+ 97,0	+ 395,6
1984 1 <sup>er</sup> trimestre ...	+ 41,9	+ 2,5	- 0,3	+ 44,1	+ 30,5	- 0,2	+ 30,3	+ 74,4
2 <sup>e</sup> trimestre ...	+ 46,4	+ 4,9	- 0,5	+ 50,8	+ 26,5	0,0	+ 26,5	+ 77,3
3 <sup>e</sup> trimestre ...	+ 45,8	- 0,6	+ 0,7	+ 45,9	+ 18,9	- 1,5	+ 17,4	+ 63,3
4 <sup>e</sup> trimestre ...	+ 73,4	+ 12,0	- 1,0	+ 84,4	+ 30,8	- 2,0	+ 28,8	+ 113,2
1985 1 <sup>er</sup> trimestre ...	+ 77,0	+ 1,1	- 1,6	+ 76,5	+ 19,5	- 5,3	+ 14,2	+ 90,7
2 <sup>e</sup> trimestre ...	+ 115,3	+ 7,2	- 1,6	+ 120,9	+ 25,0	+ 2,5	+ 27,5	+ 148,4
3 <sup>e</sup> trimestre ...	+ 31,0	+ 0,1	- 0,5	+ 30,6	+ 21,0	+ 4,2	+ 25,2	+ 55,8
4 <sup>e</sup> trimestre ...	+ 70,0	+ 0,3	+ 0,3	+ 70,6	+ 26,3	+ 3,8	+ 30,1	+ 100,7
1986 1 <sup>er</sup> trimestre ...	+ 89,9	+ 0,4	+ 1,3	+ 91,6	+ 13,3	+ 16,4	+ 29,7	+ 121,3

<sup>1</sup> Entreprises privées qui ne sont pas des intermédiaires financiers, organismes publics d'exploitation, organismes d'assurance-vie et accidents du travail, et fonds de pension.

<sup>2</sup> Durée à l'origine.

<sup>3</sup> Achats nets de titres par des résidents de l'U.E.B.L.; la part de l'épargne luxembourgeoise dans ces achats nets est peu importante.

<sup>4</sup> Après élimination des effets purement comptables des modifications de cours de change.

<sup>5</sup> Emissions publiques uniquement.

<sup>6</sup> Comprend principalement les dépôts à plus d'un an formés auprès d'intermédiaires financiers nationaux.

<sup>7</sup> Y compris les achats nets de parts dans des fonds communs de placement.

XV - 5a. — ACTIFS FINANCIERS DETENUS PAR LES ENTREPRISES<sup>1</sup> ET PARTICULIERS  
ACTIFS EN FRANCS BELGES ET MONNAIES ETRANGERES<sup>2</sup> AUPRES DES INTERMEDIAIRES FINANCIERS NATIONAUX<sup>3</sup>

(Variations en milliards de francs)

Périodes	Organismes principalement monétaires				Autres intermédiaires financiers					Total		
	B.N.B.	Organismes publics	Banques		Intermédiaires financiers publics		Caisses d'épargne privées		Sociétés hypothécaires et de capitalisation	Actifs à un an au plus	Actifs à plus d'un an	Total général
	Actifs à un an au plus (1)	Actifs à un an au plus (2)	Actifs à un an au plus (3)	Actifs à plus d'un an (4)	Actifs à un an au plus (5)	Actifs à plus d'un an (6)	Actifs à un an au plus (7)	Actifs à plus d'un an (8)	Actifs à plus d'un an (9)	(10) = (1) + (2) + (3) + (5) + (7)	(11) = (4) + (6) + (8) + (9)	(12) = (10) + (11)
1978 .....	+ 21,0	+ 6,1	+ 74,5	+ 18,7	+ 63,5	+ 35,8	+ 35,9	+ 11,4	+ 3,3	+ 201,0	+ 69,2	+ 270,2
1979 .....	+ 8,6	+ 0,2	+ 72,5	+ 25,7	+ 33,9	+ 71,1	+ 26,6	+ 20,7	+ 5,2	+ 141,8	+ 122,7	+ 264,5
1980 .....	+ 4,5	+ 2,2	+ 43,1	+ 44,8	+ 11,2	+ 100,9	- 2,4	+ 39,6	+ 6,0	+ 58,6	+ 191,3	+ 249,9
1981 .....	+ 3,8	+ 5,0	+ 85,9	+ 42,0	+ 12,3	+ 89,6	+ 21,6	+ 31,2	+ 4,5	+ 128,6	+ 167,3	+ 295,9
1982 .....	- 1,3	+ 1,0	+ 89,2	+ 56,9	+ 31,4	+ 144,6	+ 13,8	+ 44,5	+ 5,1	+ 134,1	+ 251,1	+ 385,2
1983 .....	+ 15,8	- 1,3	+ 120,1	+ 61,4	+ 52,0	+ 108,7	+ 38,4	+ 71,4 <sup>4</sup>	- 25,1 <sup>4</sup>	+ 225,0	+ 216,4	+ 441,4
1984 .....	- 4,9	- 8,3	+ 67,2	+ 37,3	+ 79,6	+ 69,1	+ 45,2	+ 27,8	+ 1,4	+ 178,8	+ 135,6	+ 314,4
1985 .....	- 0,7	+ 15,8	+ 106,3	+ 53,7	+ 79,7	+ 78,5	+ 41,3	+ 35,2	+ 0,4	+ 242,4	+ 167,8	+ 410,2
1984 1 <sup>er</sup> trimestre .....	- 10,0	- 3,0	+ 33,0	+ 10,1	+ 48,5	+ 15,2	+ 9,1	+ 6,3	+ 1,0	+ 77,6	+ 32,6	+ 110,2
2 <sup>e</sup> trimestre .....	+ 19,6	+ 13,9	+ 18,2	+ 6,2	+ 7,5	+ 10,5	+ 15,5	+ 3,7	- 0,1	+ 74,7	+ 20,3	+ 95,0
3 <sup>e</sup> trimestre .....	- 13,3	- 12,1	+ 17,0	+ 7,6	+ 8,1	+ 16,8	+ 0,8	+ 8,0	+ 0,1	+ 0,5	+ 32,5	+ 33,0
4 <sup>e</sup> trimestre .....	- 1,2	- 7,1	- 1,0	+ 13,4	+ 15,5	+ 26,6	+ 19,8	+ 9,8	+ 0,4	+ 26,0	+ 50,2	+ 76,2
1985 1 <sup>er</sup> trimestre .....	- 8,7	+ 12,9	+ 45,0	+ 13,1	+ 35,9	+ 15,2	+ 6,4	+ 8,8	+ 1,2	+ 91,5	+ 38,3	+ 129,8
2 <sup>e</sup> trimestre .....	+ 24,2	+ 8,6	+ 9,8	+ 22,4	+ 6,7	+ 34,4	+ 15,0	+ 11,1	- 0,7	+ 64,3	+ 67,2	+ 131,5
3 <sup>e</sup> trimestre .....	- 17,3	- 13,5	- 0,2	+ 4,6	+ 11,5	+ 8,6	+ 1,6	+ 5,8	- 0,2	- 17,9	+ 18,8	+ 0,9
4 <sup>e</sup> trimestre .....	+ 1,1	+ 7,8	+ 51,7	+ 13,6	+ 25,6	+ 20,3	+ 18,3	+ 9,5	+ 0,1	+ 104,5	+ 43,5	+ 148,0
1986 1 <sup>er</sup> trimestre .....	- 4,1	+ 1,9	+ 58,0	+ 14,1	+ 20,8	+ 37,7	+ 3,9	+ 18,3	- 3,9	+ 80,5	+ 66,2	+ 146,7

<sup>1</sup> Entreprises privées qui ne sont pas des intermédiaires financiers, organismes publics d'exploitation, organismes d'assurance-vie et accidents du travail, et fonds de pension

<sup>2</sup> Après élimination des effets purement comptables des modifications de cours de change.

<sup>3</sup> Non compris les organismes d'assurance-vie et accidents du travail, et fonds de pension.

<sup>4</sup> Une société hypothécaire importante ayant été agréée comme caisse d'épargne privée au mois de décembre 1983, un transfert de 33,4 milliards de francs a eu lieu de la colonne (9) à la colonne (8).

XV - 5b. — ACTIFS FINANCIERS DETENUS PAR LES ENTREPRISES<sup>1</sup> ET PARTICULIERS  
ACTIFS EN FRANCS BELGES ET MONNAIES ETRANGERES AUPRES DES INTERMEDIAIRES FINANCIERS NATIONAUX<sup>2</sup>

(milliards de francs)

Fin de période	Organismes principalement monétaires				Autres intermédiaires financiers					Total		
	B.N.B.	Organismes publics	Banques		Intermédiaires financiers publics		Caisses d'épargne privées		Sociétés hypothécaires et de capitalisation	Actifs à un an au plus	Actifs à plus d'un an	Total général
	Actifs à un an au plus (1)	Actifs à un an au plus (2)	Actifs à un an au plus (3)	Actifs à plus d'un an (4)	Actifs à un an au plus (5)	Actifs à plus d'un an (6)	Actifs à un an au plus (7)	Actifs à plus d'un an (8)	Actifs à plus d'un an (9)	(10) = (1) + (2) + (3) + (5) + (7)	(11) = (4) + (6) + (8) + (9)	(12) = (10) + (11)
1977 .....	322,5	95,0	829,8	134,8	540,2	486,0	266,8	124,2	18,9	2.054,3	763,9	2.818,2
1978 .....	343,5	101,1	902,0	153,5	603,7	521,8	302,7	135,6	22,2	2.253,0	833,1	3.086,1
1979 .....	352,1	101,3	974,1	179,2	637,6	592,9	329,3	156,3	27,4	2.394,4	955,8	3.350,2
1980 .....	356,6	103,5	1.020,6	224,0	648,8	693,8	326,9	195,9	33,4	2.456,4	1.147,1	3.603,5
1981 .....	360,4	108,5	1.115,2	266,0	661,1	783,4	348,5	227,1	37,9	2.593,7	1.314,4	3.908,1
1982 .....	359,1	109,5	1.220,4	322,9	692,5	928,0	362,3	271,6	43,0	2.743,8	1.565,5	4.309,3
1983 Décembre .....	374,9	108,2	1.352,9	384,3	744,5	1.036,7	400,7	343,0 <sup>3</sup>	17,9 <sup>3</sup>	2.981,2	1.781,9	4.763,1
1984 Mars .....	364,9	105,2	1.382,8	394,4	793,0	1.051,9	409,8	349,3	18,9	3.055,7	1.814,5	4.870,2
Juin .....	384,5	119,1	1.403,7	400,6	800,5	1.062,4	425,3	353,0	18,8	3.133,1	1.834,8	4.967,9
Septembre .....	371,2	107,0	1.425,3	408,2	808,6	1.079,2	426,1	361,0	18,9	3.138,2	1.867,3	5.005,5
Décembre .....	370,0	99,9	1.425,0	421,6	824,1	1.105,8	445,9	370,8	19,3	3.164,9	1.917,5	5.082,4
1985 Mars .....	361,3	112,8	1.469,0	434,7	860,0	1.121,0	452,3	379,6	20,5	3.255,4	1.955,8	5.211,2
Juin .....	385,5	121,4	1.479,1	457,1	866,7	1.155,4	467,3	390,7	19,8	3.320,0	2.023,0	5.343,0
Septembre .....	368,2	107,9	1.486,0	461,7	878,2	1.164,0	468,9	396,5	19,6	3.309,2	2.041,8	5.351,0
Décembre .....	369,3	115,7	1.533,9	475,3	903,8	1.184,3	487,2	406,0	19,7	3.409,9	2.085,3	5.495,2
1986 Mars .....	365,2	117,6	1.590,0	489,4	924,6	1.222,0	491,1	424,3	15,8	3.488,5	2.151,5	5.640,0

<sup>1</sup> Entreprises privées qui ne sont pas des intermédiaires financiers, organismes publics d'exploitation, organismes d'assurance-vie et accidents du travail, et fonds de pension

<sup>2</sup> Non compris les organismes d'assurance-vie et accidents du travail, et fonds de pension.

<sup>3</sup> Une société hypothécaire importante ayant été agréée comme caisse d'épargne privée au mois de décembre 1983, un transfert de 33,4 milliards de francs a eu lieu de la colonne (9) à la colonne (8).

Référence bibliographique : *Bulletin de la Banque Nationale de Belgique* : LII<sup>e</sup> année, tome I, n° 1, janvier 1977 : « Stock monétaire et autres actifs financiers détenus par les entreprises et particuliers et par les pouvoirs publics ».

## XVI. — EMISSIONS ET DETTES DU SECTEUR PUBLIC

### 1. — EMISSIONS EN FRANCS BELGES A PLUS D'UN AN<sup>1</sup>

(milliards de francs)

Emetteurs	Années	Titres accessibles à tout placeur <sup>2</sup>					Titres non accessibles à tout placeur <sup>3</sup>			Total émissions nettes à plus d'un an (9) = (5) + (8)	P.M. Emissions nettes à un an au plus <sup>4</sup> (10)
		Emissions par grosses tranches			Emissions nettes au robinet (4)	Emissions nettes totales (5) = (3) + (4)	Emissions brutes (6)	Amortissements (7)	Emissions nettes (8) = (6) - (7)		
		Emissions brutes (1)	Amortissements (2)	Emissions nettes (3) = (1) - (2)							
		(1)	(2)	(3) = (1) - (2)	(4)	(5) = (3) + (4)	(6)	(7)	(8) = (6) - (7)		
1. Etat (dette directe uniquement)	1978	185,0	71,9	113,1	—	113,1	0,1	1,6	- 1,5	111,6	43,4
	1979	196,0	106,6	89,4	—	89,4	0,0	1,3	- 1,3	88,1	43,9
	1980	154,8	105,6	49,2	—	49,2	4,4	1,2	3,2	52,4	152,1
	1981	144,0	136,0	8,0	—	8,0	3,3	1,2	2,1	10,1	220,9
	1982	176,0	120,1	55,9	—	55,9	2,0	3,5	- 1,5	54,4	233,7
	1983	322,5	125,4	197,1	—	197,1	54,7	1,2	53,5	250,6	116,9
	* 1984	293,0	149,8	143,2	—	143,2	94,8	2,7	92,1	235,3	86,2
	* 1985	478,5	162,5	316,0	—	316,0	88,6	18,8	69,8	385,8	102,2
2. Fonds autonomes et organismes de sécurité sociale	1978	38,3	7,7	30,6	—	30,6	9,0	4,0	5,0	35,6	0,8
	1979	49,8	13,2	36,6	—	36,6	18,5	6,4	12,1	48,7	5,0
	1980	31,0	13,1	17,9	—	17,9	4,9	7,5	- 2,6	15,3	3,3
	1981	35,1	20,7	14,4	—	14,4	7,4	7,8	- 0,4	14,0	4,0
	1982	38,1	27,5	10,6	—	10,6	41,3	7,7	33,6	44,2	- 5,5
	1983	125,9	76,3	49,6	—	49,6	44,9	6,2	38,7	88,3	- 3,6
	* 1984	61,1	51,4	9,7	—	9,7	52,2	6,1	46,1	55,8	- 5,0
	* 1985	157,0	62,2	94,8	—	94,8	38,6	7,0	31,6	126,4	0,0
3. Intermédiaires financiers publics (y compris la CGER)	1978	2,0	2,1	- 0,1	18,3	18,2	15,3	5,9	9,4	27,6	2,8
	1979	10,0	6,6	3,4	23,5	26,9	13,6	5,2	8,4	35,3	0,3
	1980	15,0	12,3	2,7	46,7	49,4	7,7	9,0	- 1,3	48,1	- 0,9
	1981	0,0	9,6	- 9,6	29,9	20,3	14,5	10,9	3,6	23,9	- 0,8
	1982	35,0	3,8	31,2	43,3	74,5	36,4	16,8	19,6	94,1	- 0,9
	1983	16,0	4,1	11,9	35,8	47,7	17,8	4,5	13,3	61,0	3,1
	* 1984	0,0	4,0	- 4,0	37,6	33,6	11,1	6,1	5,0	38,6	1,3
	* 1985	—	16,8	- 16,8	49,5	32,7	8,9	12,7	- 3,8	28,9	12,1
4. Pouvoirs subordonnés, Intercommunales pour la construction des Autoroutes et Crédit Communal de Belgique	1978	34,0	17,2	16,8	21,9	38,7	0,7	0,3	0,4	39,1	8,1
	1979	22,0	9,7	12,3	40,1	52,4	1,2	0,6	0,6	53,0	- 0,6
	1980	23,0	13,1	9,9	55,4	65,3	0,0	0,6	- 0,6	64,7	- 7,8
	1981	42,0	20,2	21,8	41,7	63,5	0,0	0,5	- 0,5	63,0	- 2,3
	1982	25,1	10,7	14,4	57,7	72,1	0,0	0,5	- 0,5	71,6	- 2,1
	1983	0,0	7,0	- 7,0	56,2	49,2	0,4	0,1	0,3	49,5	3,8
	* 1984	40,0	18,7	21,3	43,4	64,7	5,0	0,2	4,8	69,5	1,7
	* 1985	30,0	4,6	25,4	53,8	79,2	10,0	0,2	9,8	89,0	6,6
5. Organismes paraétatiques d'exploitation	1978	23,0	6,8	16,2	—	16,2	10,3	2,5	7,8	24,0	—
	1979	0,0	6,3	- 6,3	—	- 6,3	7,3	2,6	4,7	- 1,6	—
	1980	0,0	8,7	- 8,7	—	- 8,7	7,3	4,3	3,0	- 5,7	—
	1981	21,5	18,8	2,7	—	2,7	4,0	2,8	1,2	3,9	—
	1982	12,0	8,5	3,5	—	3,5	20,9	13,1	7,8	11,3	—
	1983	25,0	10,5	14,5	—	14,5	15,0	11,5	3,5	18,0	—
	* 1984	15,0	25,1	- 10,1	—	- 10,1	15,9	7,7	8,2	- 1,9	—
	* 1985	—	6,6	- 6,6	—	- 6,6	2,0	9,8	- 7,8	- 14,4	—
Total 1 à 5 : Total des émissions en francs belges du secteur public belge	1978	282,3	105,7	176,6	40,2	216,8	35,4	14,3	21,1	237,9	—
	1979	277,8	142,4	135,4	63,6	199,0	40,6	16,1	24,5	223,5	—
	1980	223,8	152,8	71,0	102,1	173,1	24,3	22,6	1,7	174,8	—
	1981	242,6	205,3	37,3	71,6	108,9	29,2	23,2	6,0	114,9	—
	1982	286,2	170,6	115,6	101,0	216,6	100,6	41,6	59,0	275,6	—
	1983	489,4	223,3	266,1	92,0	358,1	132,8	23,5	109,3	467,4	—
	* 1984	409,1	249,0	160,1	81,0	241,1	179,0	22,8	156,2	397,3	—
	* 1985	665,5	252,7	412,8	103,3	516,1	148,1	48,5	99,6	615,7	—

<sup>1</sup> Les émissions par grosses tranches dont la période de souscription chevauche deux années, sont réparties entre les deux années selon les montants effectivement souscrits au cours de chacune d'elles.

<sup>2</sup> Sont considérés comme titres accessibles à tout placeur, ceux qui sont émis par souscription publique, ceux qui sont cotés en Bourse ou dont l'admission à la Cote officielle est prévue, ceux faisant habituellement l'objet de négociations hors bourse, ainsi que les obligations et bons de caisse émis au robinet par le Crédit Communal

de Belgique, la S.N.C.I., l'I.N.C.A., l'O.C.C.H., la C.N.C.P., de même que les bons d'épargne émis par la CGER.

<sup>3</sup> Par grosses tranches en principe, mais y compris les émissions continues des organismes paraétatiques de logement.

<sup>4</sup> Mouvement net de la dette de l'Etat à un an au plus et montants des émissions nettes à un an des autres secteurs.

XVI - 2. — EMISSIONS A PLUS D'UN AN DU SECTEUR PUBLIC<sup>1</sup>

Emprunts en francs belges

Date d'ouverture de la souscription		Emetteurs	Taux nominal d'intérêt (%)	Cours d'émission (%)	Durée	Montant émis <sup>2</sup> (milliards de francs)	Rendement pour le porteur <sup>3</sup> (%)		
Mois	Jour						à l'échéance intercalaire	à l'échéance finale	
1982	Janvier ..	20	Etat belge 1982-89	14,25	99,50	7 ans	55,0	—	14,37
	Mars ....	11	Fonds des Routes 1982-89	14,25	99,75	7 ans	38,0	—	14,31
	Avril ....	29	S.N.C.I. 1982-89	14,25	99,75	7 ans	15,0	—	14,31
	Juin .....	7	Etat belge 1982-90	14,00	98,75	8 ans	17,3	—	14,27
	Juin .....	7	Etat belge 1982-86-90	13,75 — 14,00 <sup>4</sup>	99,50	4 ou 8 ans	35,7	13,92	14,06
	Septembre	3	Crédit Communal de Belgique 1982-86-90	13,75 — 14,00 <sup>4</sup>	100,00	4 ou 8 ans	25,0	13,75	13,96
	Octobre .	4	Etat belge 1982-91	13,75	100,00	8 ans 6 mois	25,7	—	13,79
	Octobre .	4	Etat belge 1982-87-91	13,50 — 13,75 <sup>4</sup>	100,00	4 a. 6 m. ou 8 a. 6 m.	42,3	13,56	13,63
	Novembre	15	S.N.L. 1982-90	13,50	100,00	7 ans 6 mois	20,0	—	13,54
	Décembre	13	R.T.T. 1982-90	13,25	100,50	8 ans	12,0	—	13,15
							286,0		
1983	Janvier ..	10	Fonds des Routes 1983-91	13,00	100,00	8 ans	53,0	—	13,00
	Février ..	24	Etat belge 1983-91	12,75	100,00	8 ans	112,0	—	12,75
	Avril ....	25	S.N.L. 1983-91	12,50	100,50	8 ans	16,0	—	12,40
	Mai .....	30	Etat belge 1983-90-94	12,00 — 11,50 <sup>4</sup>	100,00	7 ou 11 ans	140,0	12,00	11,88
	Septembre	1	Fonds des Routes 1983-91	11,50	100,50	7 ans 6 mois	72,8	—	11,43
	Octobre .	17	R.T.T. 1983-90	11,25	100,00	7 ans	25,0	—	11,25
	Novembre	23	Etat belge 1983-92	11,25	100,00	8 ans 6 mois	70,5	—	11,28
							489,3		
1984	Janvier ..	27	Etat belge 1984-92	11,75	99,00	8 ans	72,0	—	11,95
	Avril ....	9	Fonds des Routes 1984-91	12,00	99,50	7 ans	41,0	—	12,11
	Mai .....	24	Etat belge 1984-92	12,00	99,50	8 ans	124,0	—	12,10
	Septembre	5	Fonds d'aide au redressement financier des communes 1984-91	12,00	100,25	7 ans	40,0	—	11,95
	Octobre .	8	Etat belge 1984-93	11,75	99,75	8 ans 3 mois	97,0	—	11,76
	Novembre	20	R.T.T. 1984-92	11,75	100,25	8 ans	15,0	—	11,70
							389,0		
1985	Janvier ..	15	Etat belge 1985-93	11,50	99,75	8 ans	120,0	—	11,55
	Mars ....	11	Fonds des Routes 1985-93	11,50	99,75	8 ans	65,0	—	11,55
	Avril ....	29	Etat belge 1985-93, 2 <sup>ème</sup> serie	11,50	100,00	8 ans	153,5	—	11,50
	Avril ....	29	Etat belge 1985-89-94	11,00 — 11,25 <sup>4</sup>	99,75	4 ou 9 ans	36,0	11,08	11,15
	Juin .....	17	Fonds d'aide au redressement financier des communes 1985-93	11,00	100,75	8 ans	30,0	—	10,86
	Septembre	2	Etat belge 1985-94	10,75	100,00	8 ans 6 mois	119,0	—	10,77
	Novembre	20	Fonds des Routes 1985-94	10,00	100,75	9 ans	85,0	—	9,87
							608,5		
1986	Janvier ..	31	Etat belge 1986-94	9,75	99,75	8 ans	161,5	—	9,80
	Mars ....	17	Fonds des Routes 1986-94	9,50	101,00	8 ans	85,2	—	9,32
	Avril ....	30	R.T.T. 1986-94	7,25	99,25	8 ans	30,0	—	7,38

<sup>1</sup> Emprunts qui ont fait l'objet d'un arrêté au *Moniteur belge*, à l'exception des émissions continues.

<sup>2</sup> Les totaux annuels peuvent différer des chiffres repris à la colonne (1) du tableau précédent (émissions brutes par grosses tranches) parce qu'ils comprennent les émissions pour leur montant nominal, même si une partie seulement de l'emprunt a été effectivement couverte et parce que les émissions dont la période de souscription chevauche deux années, sont réparties au tableau précédent entre les deux années selon les montants effectivement souscrits au cours de chacune d'elles.

<sup>3</sup> Rendements calculés avant retenues fiscales à la source.

<sup>4</sup> Le premier taux indiqué est celui qui est appliqué jusqu'à l'échéance intercalaire; le second est celui qui est appliqué à partir de celle-ci.

## XVI - 3. — DETTE DU TRESOR

### XVI - 3a. — Situation officielle de la dette publique

(milliards de francs)

Source : Ministère des Finances

Fin de période	Dettes directes								Dettes indirectes			Dettes totales <sup>1</sup>	
	en francs belges					en monnaies étrangères			Total de la dette directe <sup>1</sup>	en francs belges	en monnaies étrangères		Total de la dette indirecte
	consolidée	à moyen terme	à court terme	Avoirs des particuliers à l'O.C.P.	totale	consolidée <sup>1</sup>	à moyen et court terme	totale <sup>1</sup>					
	(1)	(2)	(3)	(4)	(5) = (1) à (4)	(6)	(7)	(8) = (6) + (7)					
1977	864,6	6,3	156,0	79,9	1.106,8	2,5	0,0	2,5	1.109,3	118,5	0,8	119,3	1.228,6 <sup>2</sup>
1978	976,6	5,9	195,6	83,7	1.261,8	2,1	12,2	14,3	1.276,1	150,2	0,6	150,8	1.426,9
1979	1.064,9	5,8	242,1	80,9	1.393,7	12,1	44,6	56,7	1.450,4	188,0	0,6	188,6	1.639,0
1980	1.117,3	5,7	390,7	84,4	1.598,1	82,2	69,2	151,4	1.749,5	205,1	2,2	207,3	1.956,8
1981	1.127,5	5,7	608,6	87,4	1.829,2	179,4	204,8	384,2	2.213,4	221,6	4,1	225,7	2.439,1
1982	1.184,2	3,4	843,3	86,4	2.117,3	328,5	309,1	637,6	2.754,9	325,3	4,8	330,1	3.085,0
1983	1.402,7	35,5	962,9	83,7	2.484,8	433,9	384,8	818,7	3.303,5	407,3	5,2	412,5	3.716,0
1984 Juin	1.484,5	113,1	1.062,8	92,1	2.752,5	547,4	413,2	960,6	3.713,1	418,1	5,1	423,3	4.136,4
Septembre	1.476,9	113,1	1.183,7	83,9	2.857,6	617,8	387,3	1.005,1	3.862,7	412,3	5,4	417,7	4.280,4
Décembre	1.561,9	111,5	1.094,2	69,9	2.837,5	634,1	378,9	1.013,0	3.850,5	409,1	5,3	414,4	4.264,9
1985 Mars	1.768,5	172,0	1.119,7	89,8	3.150,0	650,8	366,8	1.017,6	4.167,6	466,6	5,6	472,2	4.639,8
Juin	1.905,3	156,1	1.221,4	95,7	3.378,5	650,8	368,9	1.019,7	4.398,2	441,1	5,6	446,7	4.844,9
Juillet	1.899,8	156,1	1.224,2	92,1	3.372,2	622,9	372,2	995,1	4.367,3	439,8	5,6	445,4	4.812,7
Août	1.893,1	156,1	1.258,0	90,2	3.397,4	612,0	383,7	995,7	4.393,1	438,4	5,2	443,6	4.836,7
Septembre	2.039,5	156,1	1.208,2	81,8	3.485,6	595,7	391,0	986,7	4.472,3	436,5	5,2	441,7	4.914,0
Octobre	2.040,0	156,1	1.203,8	93,8	3.493,7	587,9	392,5	980,4	4.474,1	434,6	5,2	439,8	4.913,9
Novembre	2.037,6	156,1	1.245,4	84,2	3.523,3	573,2	393,7	966,9	4.490,2	452,2	5,1	457,3	4.947,5
Décembre	2.034,8	156,0	1.151,5	83,5	3.425,8	569,0	416,2	985,2	4.411,0	498,5	5,1	503,6	4.914,6
1986 Janvier	2.029,0	156,0	1.176,8	116,2	3.478,0	557,7	460,6	1.018,3	4.496,3	497,5	5,1	502,6	4.998,9
Février	2.149,6	156,0	1.163,1	83,1	3.551,8	511,5	509,8	1.021,3	4.573,1	496,4	4,6	501,0	5.074,1
Mars	2.150,9	156,0	1.196,7	95,0	3.598,6	544,5	530,0	1.074,5	4.673,1	494,4	4,6	499,0	5.172,1
Avril	2.150,5	156,0	1.157,2	109,8	3.573,5	537,3	517,1	1.054,4	4.627,9	551,7	4,7	556,4	5.184,3
Mai	2.148,9	103,7	1.323,0	116,4	3.692,0	552,1	481,5	1.033,6	4.725,6	551,3	4,7	556,0	5.281,6
Juin	2.149,2	102,5	1.449,4	97,0	3.798,1	539,8	455,4	995,2	4.793,3	551,0	4,7	555,7	5.349,0

<sup>1</sup> Non compris la dette intergouvernementale résultant de la guerre 1914-1918.

<sup>2</sup> Non compris la dette reprise de la République du Zaïre qui s'élève à 0,1 milliard.

### XVI - 3b. — Variations de la dette publique ayant donné lieu à des mouvements de fonds

(milliards de francs)

Périodes	Dettes totales	Variations comptables à éliminer				Variations de la dette publique ayant donné lieu à des mouvements de fonds <sup>2</sup>
		Certificats de trésorerie détenus par le F.M.I. <sup>1</sup>	Différences de change	Divers	Total	
1978	+ 198,2	+ 15,4	- 0,1	0,0	+ 15,3	+ 182,9
1979	+ 212,1	+ 0,3	0,0	0,0	+ 0,3	+ 211,8
1980	+ 317,8	+ 17,2	+ 3,9	0,0	+ 21,1	+ 296,7
1981	+ 482,3	+ 7,0	+ 20,7	0,0	+ 27,7	+ 454,6
1982	+ 645,9	+ 7,5	+ 34,1	+ 95,5 <sup>3</sup>	+ 137,1 <sup>3</sup>	+ 508,8
1983	+ 631,0	+ 32,8	+ 47,7	+ 26,1 <sup>3</sup>	+ 106,6 <sup>3</sup>	+ 524,4
1984	+ 548,9	+ 6,3	+ 38,5	0,0	+ 44,8	+ 504,1
1985	+ 649,7	+ 8,6	- 62,9	+ 132,9 <sup>4</sup>	+ 78,6 <sup>4</sup>	+ 571,1
1985 6 premiers mois	+ 580,0	+ 1,4	- 6,1	+ 97,2 <sup>4</sup>	+ 92,5 <sup>4</sup>	+ 487,5
1986 6 premiers mois	+ 434,4	- 14,2	- 18,6	0,0	- 32,8	+ 467,2

<sup>1</sup> Les remboursements de certificats de trésorerie détenus par le F.M.I. sont, conformément aux dispositions légales et conventionnelles en vigueur, supportés par la B.N.B. ; celle-ci reçoit, par ailleurs, le produit des souscriptions de certificats par le F.M.I.

<sup>2</sup> Cette colonne correspond (avec signe inversé) à la colonne (3) du tableau XI-3 : besoins nets de financement du Trésor.

<sup>3</sup> Y compris la dette consolidée indirecte en francs belges reprise des Intercommunales Autoroutières par le Fonds des Routes en vertu de la loi du 2 juillet 1981.

<sup>4</sup> Y compris les dettes des secteurs nationaux reprises par l'Etat en vertu de l'article 12 de la loi du 5 mars 1984.



## XVI - 4. — DETTES EN FRANCS BELGES A PLUS D'UN AN DU SECTEUR PUBLIC

### a) Ventilation par débiteurs

(valeurs nominales à fin d'année, en milliards de francs)

	Secteurs non financiers				Intermédiaires financiers	Total
	Etat <sup>1</sup>	Paraétatiques d'exploitation	Sécurité sociale et fonds de pension	Secteur public non compris ailleurs <sup>2</sup>		
<b>Titres accessibles à tout placeur.<sup>3</sup></b>						
1977 .....	923,8	86,5	—	157,8	593,7	1.761,8
1978 .....	1.068,1	102,8	—	174,3	633,4	1.978,6
1979 .....	1.195,1	96,5	—	186,1	699,9	2.177,6
1980 .....	1.261,6	87,9	—	197,1	804,1	2.350,7
1981 .....	1.286,6	90,7	—	186,8	895,6	2.459,7
1982 .....	1.440,2	94,2	—	89,4	1.052,5	2.676,3
1983 .....	1.717,9	108,9	—	55,9	1.151,7	3.034,4
1984 .....	1.851,9	98,8	—	98,3	1.226,5	3.275,5
<b>Titres non accessibles à tout placeur</b>						
1977 .....	65,4	52,9	15,3	49,1	93,7	276,4
1978 .....	64,5	60,7	19,8	49,3	103,2	297,5
1979 .....	63,4	65,4	31,7	49,9	111,6	322,0
1980 .....	66,4	68,4	29,0	49,6	110,3	323,7
1981 .....	68,0	69,6	26,1	52,1	113,8	329,6
1982 .....	72,6	77,4	42,5	62,7	133,3	388,5
1983 .....	127,5	80,8	55,8	87,0	146,6	497,7
1984 .....	230,3	88,6	53,6	129,1	151,6	653,2
<b>Total</b>						
1977 .....	989,2	139,4	15,3	206,9	687,4	2.038,2
1978 .....	1.132,6	163,5	19,8	223,6	736,6	2.276,1
1979 .....	1.258,5	161,9	31,7	236,0	811,5	2.499,6
1980 .....	1.328,0	156,3	29,0	246,7	914,4	2.674,4
1981 .....	1.354,6	160,3	26,1	238,9	1.009,4	2.789,3
1982 .....	1.512,8	171,6	42,5	152,1	1.185,8	3.064,8
1983 .....	1.845,4	189,7	55,8	142,9	1.298,3	3.532,1
1984 .....	2.082,2	187,4	53,6	227,4	1.378,1	3.928,7

<sup>1</sup> Dette publique belge, directe et indirecte, intérieure consolidée et à moyen terme.

<sup>2</sup> Y compris les titres admis ou admissibles à la souscription du Fonds Belgo-Congolais d'Amortissement et de Gestion, ainsi que les bonifications effectivement accordées à la fin de chaque année.

<sup>3</sup> Son considérés comme titres accessibles à tout placeur, ceux qui sont émis par

souscription publique, ceux qui sont cotés en Bourse ou dont l'admission à la Cote officielle est prévue, ceux faisant habituellement l'objet de négociations hors bourse ainsi que les obligations et bons de caisse émis au robinet par le Crédit Communal de Belgique, la S.N.C.I., l'I.N.C.A., la C.N.C.P., l'O.C.C.H., de même que les bons d'épargne émis par la CGER.

## XVI - 4. — DETTES EN FRANCS BELGES A PLUS D'UN AN DU SECTEUR PUBLIC<sup>1</sup>

### b) Ventilation par détenteurs

(valeurs nominales à fin d'année, en milliards de francs)

	Secteurs non financiers				Intermédiaires financiers					Total
	Entreprises, particuliers, Etranger	Paraétatiques d'exploitation	Secteur public non compris ailleurs <sup>2</sup>	Sécurité sociale	Organismes principalement monétaires <sup>3</sup>	Fonds des Rentes	Caisses d'épargne, sociétés hypothécaires et de capitalisation	Organismes d'assurance-vie et accidents du travail, fonds de pension	Intermédiaires financiers publics de crédit	
<b>Titres accessibles à tout placeur<sup>4</sup></b>										
1977 .....	834,5	7,9	7,0	14,7	418,5	17,5	239,9	153,2	68,6	1.761,8
1978 .....	940,0	9,6	7,8	14,1	464,2	22,3	272,3	162,6	85,7	1.978,6
1979 .....	1.072,2	11,9	8,5	16,3	485,8	33,1	288,8	169,2	91,8	2.177,6
1980 .....	1.217,8	12,0	8,9	17,8	501,5	29,7	299,6	172,8	90,6	2.350,7
1981 .....	1.329,8	13,1	9,0	18,8	499,9	25,1	307,3	175,3	81,4	2.459,7
1982 .....	1.449,4	14,0	11,6	21,3	537,5	16,6	338,9	196,1	90,9	2.676,3
1983 .....	1.587,5	15,0	12,0	20,2	617,4	27,3	401,9	206,5	146,6	3.034,4
1984 ..... *	1.687,5	14,9	13,6	21,6	635,7	26,6	447,0	234,3	194,3	3.275,5
<b>Titres non accessibles à tout placeur</b>										
1977 .....	11,1	0,3	0,2	2,7	110,6	—	91,3	29,4	30,8	276,4
1978 .....	12,7	0,3	0,2	2,2	111,2	—	104,3	29,1	37,5	297,5
1979 .....	13,0	0,2	0,2	2,0	122,8	—	110,3	31,4	42,1	322,0
1980 .....	16,9	0,3	0,1	1,1	123,1	—	105,8	32,4	44,0	323,7
1981 .....	18,2	0,3	0,1	0,8	130,6	—	105,0	32,1	42,5	329,6
1982 .....	27,8	0,3	0,1	1,0	143,4	—	136,1	33,2	46,6	388,5
1983 .....	42,9	0,3	0,1	0,7	177,6	—	166,5	38,2	71,4	497,7
1984 ..... *	47,2	0,1	0,0	0,6	237,5	—	225,3	40,7	101,8	653,2
<b>Total</b>										
1977 .....	845,6	8,2	7,2	17,4	529,1	17,5	331,2	182,6	99,4	2.038,2
1978 .....	952,7	9,9	8,0	16,3	575,4	22,3	376,6	191,7	123,2	2.276,1
1979 .....	1.085,2	12,1	8,7	18,3	608,6	33,1	399,1	200,6	133,9	2.499,6
1980 .....	1.234,7	12,3	9,0	18,9	624,6	29,7	405,4	205,2	134,6	2.674,4
1981 .....	1.348,0	13,4	9,1	19,6	630,5	25,1	412,3	207,4	123,9	2.789,3
1982 .....	1.477,2	14,3	11,7	22,3	680,9	16,6	475,0	229,3	137,5	3.064,8
1983 .....	1.630,4	15,3	12,1	20,9	795,0	27,3	568,4	244,7	218,0	3.532,1
1984 ..... *	1.734,7	15,0	13,6	22,2	873,2	26,6	672,3	275,0	296,1	3.928,7

<sup>1</sup> Y compris les titres du Fonds Belgo-Congolais d'Amortissement et de Gestion.

<sup>2</sup> A l'exclusion des fonds autonomes et organismes paraétatiques qui ont le caractère d'organismes monétaires ou d'organismes d'épargne, de sécurité sociale, d'assurances ou de capitalisation.

<sup>3</sup> A l'exclusion des avoirs des caisses de pension gérées par ces organismes.

<sup>4</sup> Sont considérés comme titres "accessibles à tout placeur", ceux qui sont émis par souscription publique ceux qui sont cotés en Bourse ou dont l'admission à la Cote officielle est prévue, ceux faisant habituellement l'objet de négociations hors bourse ainsi que les obligations et bons de caisse émis au robinet par le Crédit Communal de Belgique, la S.N.C.I., l'I.N.C.A., la C.N.C.P., l'O.C.C.H., de même que les bons d'épargne émis par la CGER.

## XVII. — VALEURS MOBILIERES DU SECTEUR PRIVE ET CREDITS AUX ENTREPRISES ET PARTICULIERS ET A L'ETRANGER

### 1. — ACTIVITE BOURSIERE : CAPITAUX TRAITES, NIVEAU DES COURS ET TAUX DE RENDEMENT

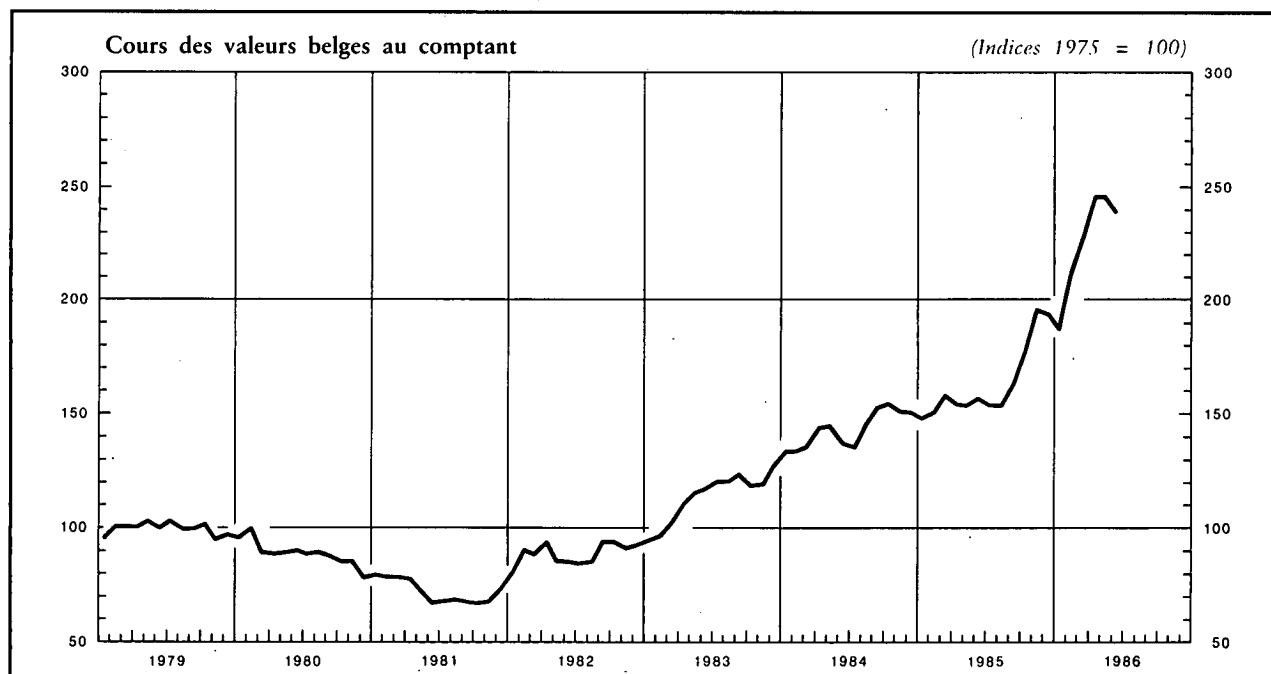

Moyennes mensuelles ou mois	Valeurs belges					Valeurs étrangères	
	Capitaux traités Moyennes par séance <sup>1,2</sup>	Cours des actions au comptant <sup>3</sup>		Taux de rendement des actions <sup>4</sup>		Capitaux traités Moyennes par séance <sup>1</sup>	Cours des actions au comptant <sup>3</sup>
		Ensemble	Sociétés industrielles	Ensemble	Sociétés industrielles		
	(millions de francs)	(Indices 1975 = 100)		(%)		(millions de francs)	(Indice 1975 = 100)
1978 .....	93	92	87	6,0	5,8	73	96
1979 .....	128	99	95	5,9	5,4	94	112
1980 .....	106	89	93	7,3	6,2	156	142
1981 .....	107	73	75	8,7	7,3	139	193
1982 .....	204	89	89	6,6	5,4	156	202
1983 .....	308	114	113	5,6	4,3	254	288
1984 .....	367	144	144	4,8	3,5	272	349
1985 .....	454	163	160	.	.	305	397
1984 2 <sup>e</sup> trimestre .....	377	143	144	4,9	3,5	219	339
3 <sup>e</sup> trimestre .....	324	145	146	4,8	3,4	278	344
4 <sup>e</sup> trimestre .....	378	153	153	4,6	3,3	279	368
1985 1 <sup>er</sup> trimestre .....	343	152	152	4,6	3,4	352	394
2 <sup>e</sup> trimestre .....	357	155	153	4,7	3,6	237	409
3 <sup>e</sup> trimestre .....	303	157	153	.	.	235	397
4 <sup>e</sup> trimestre .....	812	189	183	.	.	397	386
1986 1 <sup>er</sup> trimestre .....	770	210	204	.	.	516	423
2 <sup>e</sup> trimestre .....	890	244	233	.	.	482	441
1985 Juin .....	423	157	152	5,0	4,1	262	414
Juillet .....	258	154	150	5,0	4,1	226	404
Août .....	252	154	150	4,8	3,9	239	395
Septembre .....	400	163	159	.	.	240	392
Octobre .....	861	177	171	.	.	322	378
Novembre .....	842	196	190	.	.	457	395
Décembre .....	732	194	189	.	.	412	386
1986 Janvier .....	449	188	183	.	.	488	413
Février .....	900	213	207	.	.	479	419
Mars .....	962	228	222	.	.	582	437
Avril .....	1.065	246	237	.	.	625	450
Mai .....	903	246	235	.	.	487	443
Juin .....	702	239	226	.	.	333	429

<sup>1</sup> Source : Commission de la Bourse de Bruxelles. Transactions au comptant et à terme à la Bourse de Bruxelles.

<sup>2</sup> Obligations de sociétés et actions uniquement.

<sup>3</sup> Source : I.N.S. Indices des actions aux Bourses de Bruxelles et d'Anvers. Moyennes des indices aux 10 et 25 de chaque mois.

<sup>4</sup> Source : Kredietbank. Rapport au cours à la fin du mois à la Bourse de Bruxelles du dernier dividende net annoncé ou payé.

## XVII - 2. — RENDEMENT DES SOCIÉTÉS PAR ACTIONS<sup>1</sup>

Chiffres annuels

Source : I.N.S.

Périodes <sup>2</sup>	Nombre de sociétés recensées	Capital versé	Réserves	Résultats nets de l'année comptable		Dividendes bruts mis en paiement	Tantièmes payés	Emprunts obligataires	
				Bénéfices	Pertes			Dette obligataire en vie au 31/12	Montant brut des coupons payés <sup>3</sup>
<i>(milliards de francs)</i>									
(1)	(2)	(3)	(4)	(5)	(6)	(7)	(8)	(9)	
<b>A. — Sociétés ayant leur principale exploitation en Belgique</b>									
<b>Banques<sup>4</sup></b>									
1970 .....	53	16,5	10,5	2,8	0,3	1,6	0,1	25,1	1,2
1971 .....	47	16,5	12,3	3,3	0,0	2,0	0,1	29,7	1,6
1972 .....	48	18,0	13,6	3,6	0,0	2,1	0,1	34,9	2,0
1973 .....	45	18,5	14,9	3,7	0,0	2,3	0,1	40,4	2,2
1974 .....	47	19,7	17,5	4,1	0,0	2,5	0,1	47,1	2,6
1975 .....	50	20,8	18,8	3,7	1,2	2,0	0,1	56,8	3,0
1976 .....	47	21,7	20,2	4,3	0,0	2,3	0,1	77,2	3,9
1977 .....	50	23,7	23,4	5,1	0,0	2,8	0,1	102,4	5,6
<b>Sociétés financières et immobilières<sup>5</sup></b>									
1970 .....	1.981	57,0	32,0	6,3	0,7	3,7	0,2	39,6	2,2
1971 .....	2.077	59,4	34,2	6,6	0,6	4,1	0,2	46,4	2,8
1972 .....	2.121	61,7	38,4	6,8	0,8	4,5	0,2	55,0	3,3
1973 .....	2.141	63,9	41,5	8,6	0,4	5,2	0,3	64,2	3,8
1974 .....	2.220	70,2	44,7	10,0	1,0	6,6	0,4	74,2	4,4
1975 .....	2.304	80,1	49,4	11,1	1,0	7,5	0,3	91,9	5,5
1976 .....	2.491	87,8	53,3	11,0	5,1	7,3	0,2	103,7	7,1
1977 .....	2.633	92,8	55,4	10,5	4,6	7,0	0,2	121,2	8,4
<b>Industries des fabrications métalliques</b>									
1970 .....	1.336	32,3	22,2	6,1	1,8	1,8	0,1	2,5	0,1
1971 .....	1.356	37,7	23,3	7,1	1,2	1,7	0,1	2,3	0,2
1972 .....	1.391	42,3	28,4	7,8	1,5	2,0	0,1	5,5	0,2
1973 .....	1.425	45,7	31,2	9,1	1,6	2,9	0,1	5,4	0,3
1974 .....	1.512	47,8	36,4	10,0	2,4	3,9	0,2	5,9	0,4
1975 .....	1.562	51,1	39,4	8,9	5,1	3,5	0,2	5,9	0,4
1976 .....	1.589	54,4	39,8	9,2	4,2	3,0	0,1	5,9	0,4
1977 .....	1.591	57,4	42,8	11,4	4,3	4,7	0,1	6,4	0,5
<b>Métallurgie du fer</b>									
1970 .....	90	25,9	18,1	3,1	0,1	1,5	0,1	3,6	0,3
1971 .....	88	28,3	18,9	3,2	0,1	1,8	0,1	2,8	0,2
1972 .....	87	28,4	20,2	1,4	0,3	0,6	0,0	2,3	0,2
1973 .....	86	28,6	20,5	1,4	0,5	1,0	0,1	2,0	0,2
1974 .....	85	28,3	19,4	4,1	0,1	2,1	0,1	1,5	0,1
1975 .....	81	28,7	22,4	5,0	0,0	2,5	0,1	1,3	0,1
1976 .....	87	28,9	26,0	0,4	8,4	0,3	0,0	1,1	0,1
1977 .....	86	29,2	19,3	0,3	7,3	0,2	0,0	1,0	0,1

Notes : voir fin du tableau XVII-2. p.141.

XVII - 2. — RENDEMENT DES SOCIETES PAR ACTIONS<sup>1</sup> (suite 1)

Chiffres annuels

Source : I.N.S.

Périodes <sup>2</sup>	Nombre de sociétés recensées	Capital versé	Réserves	Résultats nets de l'année comptable		Dividendes bruts mis en paiement	Tantièmes payés	Emprunts obligataires	
				Bénéfices	Pertes			Dette obligataire en vie au 31/12	Montant brut des coupons payés <sup>3</sup>
				(milliards de francs)					
	(1)	(2)	(3)	(4)	(5)	(6)	(7)	(8)	(9)
<b>A. — Sociétés ayant leur principale exploitation en Belgique (suite)</b>									
<b>Industrie textile</b>									
1970 .....	919	14,6	11,8	1,7	0,4	0,4	0,1	0,3	0,0
1971 .....	901	14,4	12,4	1,3	1,0	0,4	0,1	0,3	0,0
1972 .....	898	15,1	13,0	1,9	0,7	0,4	0,1	0,3	0,0
1973 .....	915	15,0	13,3	2,1	0,6	0,4	0,1	0,3	0,0
1974 .....	938	15,2	14,7	2,1	0,7	0,5	0,1	0,3	0,0
1975 .....	940	15,6	15,5	1,8	1,8	0,6	0,1	0,3	0,0
1976 .....	928	15,9	16,2	1,2	2,3	0,3	0,0	0,8	0,0
1977 .....	888	15,9	14,8	1,5	2,0	0,3	0,0	0,9	0,1
<b>Industrie alimentaire</b>									
1970 .....	713	18,3	10,7	2,7	0,5	0,9	0,1	0,8	0,1
1971 .....	699	17,1	10,6	1,8	0,5	0,7	0,1	0,8	0,1
1972 .....	693	19,5	12,8	2,9	0,5	1,1	0,1	0,8	0,1
1973 .....	696	20,6	14,5	3,1	0,5	1,4	0,1	0,8	0,1
1974 .....	716	21,9	16,3	3,5	0,5	1,4	0,1	0,8	0,1
1975 .....	729	23,5	18,4	2,8	1,2	1,2	0,1	1,3	0,1
1976 .....	723	25,5	18,7	3,8	1,9	1,1	0,0	1,6	0,1
1977 .....	724	26,2	21,9	3,7	1,7	1,2	0,0	1,5	0,1
<b>Industrie chimique</b>									
1970 .....	631	43,7	27,4	5,5	0,6	2,8	0,1	1,0	0,0
1971 .....	635	48,1	29,8	6,7	1,2	3,3	0,1	4,0	0,1
1972 .....	644	49,9	35,9	6,7	1,3	4,0	0,1	4,4	0,3
1973 .....	653	52,3	35,9	7,5	0,9	4,4	0,1	5,4	0,4
1974 .....	662	55,9	38,5	10,4	0,5	5,4	0,1	5,4	0,4
1975 .....	711	57,5	43,6	14,7	1,4	7,4	0,1	7,7	0,4
1976 .....	722	59,9	50,8	8,0	4,9	4,9	0,1	8,1	0,6
1977 .....	738	64,6	50,8	8,1	5,4	5,3	0,1	9,0	0,6
<b>Electricité</b>									
1970 .....	18	30,1	6,1	3,0	0,0	2,6	0,1	15,9	1,0
1971 .....	18	31,8	7,1	3,4	0,0	3,0	0,1	20,3	1,1
1972 .....	17	34,3	7,5	3,7	0,0	3,3	0,1	29,0	1,5
1973 .....	17	36,6	8,4	3,8	0,0	3,6	0,1	34,2	2,1
1974 .....	17	39,7	9,1	4,9	0,0	4,5	0,1	43,0	2,6
1975 .....	17	42,5	10,1	5,4	0,0	5,0	0,1	51,7	3,4
1976 .....	17	42,5	10,5	5,7	0,0	5,0	0,1	60,3	4,2
1977 .....	13	45,0	10,6	6,8	0,0	5,9	0,1	64,6	5,1

Notes : voir fin du tableau XVII-2. p. 141.

**XVII - 2. — RENDEMENT DES SOCIÉTÉS PAR ACTIONS<sup>1</sup> (suite 2)**

Chiffres annuels

Source : I.N.S.

Périodes <sup>2</sup>	Nombre de sociétés recensées	Capital versé	Réserves	Résultats nets de l'année comptable		Dividendes bruts mis en paiement	Tantièmes payés	Emprunts obligataires	
				Bénéfices	Pertes			Dette obligataire en vie au 31/12	Montant brut des coupons payés <sup>3</sup>
				(milliards de francs)					
(1)	(2)	(3)	(4)	(5)	(6)	(7)	(8)	(9)	
<b>A. — Sociétés ayant leur principale exploitation en Belgique (suite)</b>									
<b>Industrie du charbon</b>									
1970 .....	24	4,8	1,1	0,2	0,3	0,2	0,0	0,0	0,0
1971 .....	24	4,8	0,9	0,2	0,2	0,1	0,0	0,0	0,0
1972 .....	22	4,6	0,7	0,1	0,3	0,0	0,0	0,0	0,0
1973 .....	21	4,6	0,6	0,0	0,4	0,0	0,0	0,0	0,0
1974 .....	22	4,4	0,5	0,1	0,5	0,0	0,0	0,0	0,0
1975 .....	16	4,0	0,0	0,3	0,2	0,1	0,0	0,0	0,0
1976 .....	14	4,0	0,2	0,1	0,2	0,0	0,0	0,1	0,0
1977 .....	14	4,0	0,2	0,1	0,5	0,1	0,0	0,1	0,0
<b>Total des sociétés ayant leur principale exploitation en Belgique<sup>6 7</sup></b>									
1970 .....	15.567	343,9	191,4	47,4	9,1	21,2	1,7	104,1	5,3
1971 .....	15.938	371,8	210,8	53,5	9,7	23,8	1,9	122,3	7,0
1972 .....	16.640	395,4	239,8	53,9	12,6	24,2	1,8	151,0	8,5
1973 .....	17.155	419,2	257,5	62,5	10,6	28,9	2,0	173,6	10,4
1974 .....	18.137	440,2	282,7	78,4	11,7	36,4	2,4	199,3	12,1
1975 .....	19.108	469,5	319,6	83,9	23,2	40,0	2,3	240,6	14,5
1976 .....	19.993	497,3	348,5	65,8	47,3	32,2	1,3	281,8	18,2
1977 .....	20.734	524,4	353,8	77,0	42,5	36,2	1,3	330,1	22,0
<b>B. — Total des sociétés ayant leur principale exploitation à l'étranger<sup>7</sup></b>									
1970 .....	240	41,3	29,7	6,4	2,6	3,6	0,2	3,7	0,3
1971 .....	234	43,0	29,0	7,1	0,3	3,9	0,2	2,3	0,2
1972 .....	229	46,8	31,9	5,3	0,2	3,8	0,2	4,9	0,2
1973 .....	211	43,9	32,0	5,5	0,4	3,7	0,2	4,8	0,3
1974 .....	192	45,8	32,1	7,9	0,7	4,7	0,2	4,7	0,3
1975 .....	186	45,5	34,5	11,1	0,8	5,5	0,2	6,5	0,3
1976 .....	174	43,9	38,2	6,5	0,7	4,7	0,2	6,9	0,5
1977 .....	169	44,1	37,1	5,1	0,9	4,8	0,2	6,9	0,6
<b>C. — Total général<sup>6 7</sup></b>									
1970 .....	15.807	385,2	221,1	53,8	11,7	24,8	1,9	107,8	5,6
1971 .....	16.172	414,8	239,8	60,6	10,0	27,7	2,1	124,6	7,2
1972 .....	16.869	442,2	271,7	59,2	12,8	28,0	2,0	155,9	8,7
1973 .....	17.366	463,1	289,5	68,0	11,0	32,6	2,2	178,4	10,7
1974 .....	18.329	486,0	314,8	86,3	12,4	41,1	2,6	204,0	12,4
1975 .....	19.294	515,0	354,1	95,0	24,0	45,5	2,5	247,1	14,8
1976 .....	20.167	541,2	386,7	72,3	48,0	36,9	1,5	288,7	18,7
1977 .....	20.903	568,5	390,9	82,1	43,4	41,0	1,5	336,7	22,6

<sup>1</sup> Sociétés anonymes et en commandite par actions de droit belge.

<sup>2</sup> Il s'agit de l'année de paiement du dividende pour les colonnes (1) à (7).

<sup>3</sup> Il s'agit du montant des intérêts échus pendant l'année sous rubrique; ce montant est en relation avec la dette obligataire en vie à la fin de l'année précédente.

<sup>4</sup> Non compris la B.N.B.

<sup>5</sup> Non compris la S.N.C.I.

<sup>6</sup> Non compris la B.N.B., la S.N.C.I. et la SABENA.

<sup>7</sup> Après déduction des doubles emplois.

XVII - 3. — RENDEMENT DES SOCIÉTÉS PAR ACTIONS<sup>1</sup>

A. — Sociétés ayant leur principale exploitation en Belgique<sup>4</sup>

Chiffres cumulés

Source : I.N.S.

Périodes <sup>2</sup>	Nombre de sociétés recensées	Capital versé	Réserves	Résultats nets		Dividendes bruts mis en paiement	Coupons d'obligations bruts <sup>3</sup>
				Bénéfices	Pertes		
				(milliards de francs)			
	(1)	(2)	(3)	(4)	(5)	(6)	(7)
1971 .....	15.989	372,3	210,9	53,5	9,7	23,8	5,1
1972 .....	16.693	395,7	240,0	53,9	12,6	24,2	7,7
1973 .....	17.205	419,5	257,7	62,5	10,6	28,9	9,7
1974 .....	18.177	440,5	282,8	78,5	11,7	36,4	11,3
1975 .....	19.170	470,2	320,0	83,9	23,1	39,9	13,2
1976 3 premiers mois .....	2.135	55,9	39,4	9,2	3,6	4,0	3,2
6 premiers mois .....	16.689	439,3	299,3	56,9	41,2	28,4	7,8
9 premiers mois .....	18.464	469,0	320,5	61,3	44,9	30,0	11,2
12 mois .....	20.043	498,3	348,8	65,8	47,4	32,2	16,9
1977 1 <sup>er</sup> mois .....	205	6,0	2,5	0,7	0,6	0,2	1,1
2 premiers mois .....	525	20,9	13,7	2,6	1,2	0,9	2,2
3 premiers mois .....	2.105	52,3	37,7	7,3	3,0	3,2	3,5
4 premiers mois .....	5.308	133,5	100,3	19,3	12,9	8,9	5,1
5 premiers mois .....	11.938	352,4	209,4	47,0	27,7	23,2	7,0
6 premiers mois .....	17.192	456,6	300,2	64,7	35,5	31,6	8,7
7 premiers mois .....	18.190	483,7	315,9	69,4	37,9	33,2	10,2
8 premiers mois .....	18.563	486,1	320,3	70,5	38,3	33,4	11,1
9 premiers mois .....	19.112	493,6	326,3	71,8	39,5	33,8	12,4
10 premiers mois .....	19.729	502,3	335,0	72,8	41,0	34,1	14,6
11 premiers mois .....	20.199	513,3	344,7	74,6	41,3	34,8	15,7
12 mois .....	20.793	525,2	354,4	77,1	42,7	36,2	19,5

Notes : voir XVII-3c.

XVII - 3. — RENDEMENT DES SOCIÉTÉS PAR ACTIONS<sup>1</sup> (suite)

B. — Sociétés ayant leur principale exploitation à l'étranger<sup>4</sup>

Chiffres cumulés

Source : I.N.S.

Périodes <sup>2</sup>	Nombre de sociétés recensées	Capital versé	Réserves	Résultats nets		Dividendes bruts mis en paiement	Coupons d'obligations bruts <sup>3</sup>
				Bénéfices	Pertes		
				(milliards de francs)			
	(1)	(2)	(3)	(4)	(5)	(6)	(7)
1971 .....	235	43,0	29,1	7,1	0,3	3,9	0,2
1972 .....	229	46,8	31,9	5,3	0,2	3,8	0,2
1973 .....	212	44,7	32,1	5,6	0,4	3,8	0,4
1974 .....	193	45,8	33,1	7,9	1,2	4,7	0,3
1975 .....	188	45,3	34,6	11,1	0,8	5,5	0,3
1976 3 premiers mois .....	13	1,0	0,4	0,1	0,0	0,0	0,2
6 premiers mois .....	132	37,6	35,0	6,2	0,5	4,4	0,4
9 premiers mois .....	151	40,0	36,8	6,3	0,5	4,6	0,5
12 mois .....	174	44,0	38,2	6,5	0,7	4,7	0,5
1977 1 <sup>er</sup> mois .....	3	0,5	0,0	0,0	0,0	0,0	0,0
2 premiers mois .....	4	0,8	0,1	0,0	0,0	0,0	0,2
3 premiers mois .....	13	0,9	0,3	0,0	0,0	0,0	0,2
4 premiers mois .....	24	1,1	0,5	0,0	0,0	0,0	0,2
5 premiers mois .....	71	24,3	16,0	3,7	0,4	3,5	0,3
6 premiers mois .....	128	38,8	34,5	4,7	0,8	4,5	0,4
7 premiers mois .....	143	39,8	35,1	4,8	0,8	4,6	0,5
8 premiers mois .....	145	40,2	35,7	4,8	0,8	4,6	0,5
9 premiers mois .....	149	40,3	35,7	4,8	0,8	4,6	0,5
10 premiers mois .....	158	41,4	36,2	4,9	0,8	4,7	0,6
11 premiers mois .....	164	41,7	36,7	4,9	0,8	4,7	0,6
12 mois .....	169	44,0	37,1	5,1	0,8	4,8	0,6

Notes : voir XVII-3c.



XVII - 3. — RENDEMENT DES SOCIETES PAR ACTIONS<sup>1</sup> (suite)

C. — Total général<sup>4</sup>

Chiffres cumulés

Source : I.N.S.

Périodes <sup>2</sup>	Nombre de sociétés recensées	Capital versé	Réserves	Résultats nets		Dividendes bruts mis en paiement	Coupons d'obligations bruts <sup>3</sup>
				Bénéfices	Pertes		
<i>(milliards de francs)</i>							
	(1)	(2)	(3)	(4)	(5)	(6)	(7)
1971 .....	16.224	415,3	240,0	60,6	10,0	27,7	5,3
1972 .....	16.922	442,5	271,9	59,2	12,8	28,0	7,9
1973 .....	17.417	464,2	289,8	68,1	11,0	32,7	10,1
1974 .....	18.370	486,3	315,9	86,4	12,9	41,1	11,6
1975 .....	19.358	515,5	354,6	95,0	23,9	45,4	13,5
1976 3 premiers mois .....	2.148	56,9	39,8	9,3	3,6	4,0	3,4
6 premiers mois .....	16.821	476,7	334,3	63,1	41,7	32,8	8,2
9 premiers mois .....	18.615	508,8	357,3	67,6	45,4	34,6	11,7
12 mois .....	20.217	542,1	387,0	72,3	48,1	36,9	17,4
1977 1 <sup>er</sup> mois .....	208	6,5	2,5	0,7	0,6	0,2	1,1
2 premiers mois .....	529	21,7	13,8	2,6	1,2	0,9	2,4
3 premiers mois .....	2.118	53,2	38,0	7,3	3,0	3,2	3,7
4 premiers mois .....	5.332	134,6	100,8	19,3	12,9	8,9	5,3
5 premiers mois .....	12.009	376,7	225,4	50,7	28,1	26,7	7,3
6 premiers mois .....	17.320	495,4	334,7	69,4	36,3	36,1	9,1
7 premiers mois .....	18.333	523,5	351,0	74,2	38,7	37,8	10,7
8 premiers mois .....	18.708	526,3	356,0	75,3	39,1	38,0	11,6
9 premiers mois .....	19.261	533,9	362,0	76,6	40,3	38,4	12,9
10 premiers mois .....	19.887	543,7	371,2	77,7	41,8	38,8	15,2
11 premiers mois .....	20.363	555,0	381,4	79,5	42,1	39,5	16,3
12 mois .....	20.962	569,2	391,5	82,2	43,5	41,0	20,1

<sup>1</sup> Sociétés anonymes et en commandite par actions de droit belge.

<sup>2</sup> Il s'agit du mois de paiement du dividende pour les colonnes (1) à (6).

<sup>3</sup> Les coupons d'obligations sont, comme les dividendes, recensés pendant le mois où ils sont payés. Le paiement des coupons d'obligations peut être effectué à une autre

date que celui des dividendes. De ce fait, les obligations dont les coupons sont recensés à la colonne (7) ne représentent pas nécessairement toutes des emprunts des sociétés faisant l'objet des colonnes précédentes.

<sup>4</sup> Non compris la B.N.B., la S.N.C.I. et la SABENA.

## XVII - 4. — EMISSIONS DES SOCIÉTÉS <sup>1</sup>

(milliards de francs)

Source : I.N.S. (données modifiées par la B.N.B. <sup>2</sup>).

Périodes	Actions		Obligations (montant nominal)					Actions et obligations	Actions et obligations
	émissions nominales	émissions nettes	émissions non continues			émissions continues nettes	Total des émissions nettes	Total des émissions nettes	Total des émissions nettes (I.N.S.)
			émissions brutes	amortis- sements	émissions nettes				
(1)	(2)	(3)	(4)	(5) = (3) - (4)	(6)	(7) = (5) + (6)	(8) = (2) + (7)	(9)	
<b>A. — Sociétés ayant leur principale exploitation en Belgique</b>									
1972 .....	40,8	20,8	21,6	3,7	17,9	4,6	22,5	43,3	45,5
1973 .....	39,1	20,8	13,9	3,3	10,6	6,3	16,9	37,7	39,1
1974 .....	49,5	23,4	13,4	4,2	9,2	9,6	18,8	42,2	43,2
1975 .....	39,4	* 21,5	27,0	4,5	22,5	9,0	31,5	* 53,0	* 58,1
1976 .....	* 50,1	* 25,2	18,4	3,9	14,5	11,7	26,2	* 51,4	* 63,3
1977 .....	* 91,9	* 55,3	13,4	4,8	8,6	14,5	23,1	* 78,4	* 99,4
1978 .....	* 64,4	* 41,2	10,3	8,1	2,2	12,5	14,7	* 55,9	* 72,9
1979 .....	* 67,1	34,5	16,0	8,7	7,3	14,9	22,2	56,7	79,9
<b>B. — Sociétés ayant leur principale exploitation à l'étranger</b>									
1972 .....	0,5	0,1	2,9	0,1	2,8	0,0	2,8	2,9	2,9
1973 .....	9,4	0,3	0,0	0,1	- 0,1	0,0	- 0,1	0,2	0,2
1974 .....	0,6	0,2	0,0	0,1	- 0,1	0,0	- 0,1	0,1	0,1
1975 .....	0,2	* 0,0	1,9	0,1	1,8	0,0	1,8	* 1,8	* 1,8
1976 .....	.	.	0,6	0,2	0,4	0,0	0,4	0,4	0,4
1977 .....	.	.	0,0	0,3	- 0,3	0,0	- 0,3	- 0,3	- 0,3
1978 .....	.	.	0,0	0,4	- 0,4	0,0	- 0,4	- 0,4	- 0,4
1979 .....	*	.	0,0	0,4	- 0,4	0,0	- 0,4	- 0,4	- 0,4
<b>C. — Total général</b>									
1972 .....	41,3	20,9	24,5	3,8	20,7	4,6	25,3	46,2	48,4
1973 .....	48,5	21,1	13,9	3,4	10,5	6,3	16,8	37,9	39,3
1974 .....	50,1	23,6	13,4	4,3	9,1	9,6	18,7	42,3	43,3
1975 .....	39,6	* 21,5	28,9	4,6	24,3	9,0	33,3	* 54,8	* 59,9
1976 .....	* 50,1	* 25,2	19,0	4,1	14,9	11,7	26,6	* 51,8	* 63,7
1977 .....	* 91,9	* 55,3	13,4	5,1	8,3	14,5	22,8	* 78,1	* 99,1
1978 .....	* 64,4	* 41,2	10,3	8,5	1,8	12,5	14,3	* 55,5	* 72,5
1979 .....	* 67,1	34,5	16,0	9,1	6,9	14,9	21,8	56,3	79,5

<sup>1</sup> Sociétés anonymes, en commandite par actions et de personnes à responsabilité limitée de droit belge.

<sup>2</sup> Ces modifications consistent d'une part à inclure les appels de fonds, d'autre part à éliminer les émissions continues et non continues d'obligations du secteur public (S.N.C.I., SABENA) et les émissions d'obligations et de bons de caisse des banques belges.

N.B. — Colonne (1) et (9) : montants repris sans modifications des statistiques de l'I.N.S.

— Colonne (2) à (8) : montants modifiés par la B.N.B. comme indiqué à la note <sup>2</sup> ci-contre.

— Colonne (1) : constitutions de sociétés et augmentations de capital — colonne (2) : montants libérés sur souscriptions d'actions (déduction faite des libérations autres qu'en espèces), primes d'émission et appels de fonds — colonne (3) : nouvelles émissions (partie effectivement émise au cours de l'année) plus reliquats d'émissions antérieures, moins emprunts de conversion et d'émissions contre paiement en nature

## XVII - 5. — EMISSIONS DES SOCIÉTÉS<sup>1</sup>

(milliards de francs)

Périodes	Actions		Obligations (montant nominal)	Actions et obligations
	Emissions nominales	Emissions <sup>2</sup> nettes	Emissions non continues brutes	Total
	(1)	(2)	(3)	(4) = (2) + (3)
1980 .....	87,1	39,7	13,0	52,7
1981 <sup>3</sup> .....	115,9	48,3	47,9	96,2
1982 .....	152,1	102,3	6,1	108,4
1983 .....	330,4	239,2	27,4	266,6
1984 .....	124,4	87,7	5,0	92,7
1983 3 <sup>e</sup> trimestre .....	50,9	30,9	1,3	32,2
4 <sup>e</sup> trimestre .....	209,5	155,4	5,0	160,4
1984 1 <sup>er</sup> trimestre .....	16,4	10,3	1,5	11,8
2 <sup>e</sup> trimestre .....	24,8	17,6	3,1	20,7
3 <sup>e</sup> trimestre .....	20,9	8,3	0,0	8,3
4 <sup>e</sup> trimestre .....	62,4	51,4	0,4	51,8
1985 1 <sup>er</sup> trimestre .....	21,5	12,2	2,0	14,2
2 <sup>e</sup> trimestre .....	46,2	26,4	5,5	31,9
3 <sup>e</sup> trimestre .....	39,5	22,7	0,0	22,7
1984 Novembre .....	13,4	13,3	0,0	13,3
Décembre .....	37,2	21,1	0,4	21,5
1985 Janvier .....	5,1	2,6	0,0	2,6
Février .....	3,3	1,5	0,0	1,5
Mars .....	13,1	8,1	2,0	10,1
Avril .....	13,5	11,9	4,0	15,9
Mai .....	19,4	8,3	1,5	9,8
Juin .....	13,3	6,2	0,0	6,2
Juillet .....	8,8	3,8	0,0	3,8
Août .....	5,4	3,8	0,0	3,8
Septembre .....	25,4	15,1	0,0	15,1
Octobre .....	21,0	9,8	0,0	9,8
Novembre .....	17,0	17,2	0,0	17,2

<sup>1</sup> Sociétés anonymes, en commandite par actions et privées à responsabilité limitée de droit belge. Les chiffres de ce tableau diffèrent des données reprises au tableau XVII-4 sur les points suivants : a) les émissions nettes d'actions ne comprennent pas les appels de fonds ; b) les émissions d'obligations sont brutes (amortissements non déduits) et ne comprennent pas les émissions continues.

<sup>2</sup> Y compris les primes d'émission.

<sup>3</sup> Y compris les opérations résultant du plan d'assainissement de la sidérurgie.

## XVII - 6. — ENGAGEMENTS DES ENTREPRISES<sup>1</sup> ET PARTICULIERS ENVERS LES INTERMEDIAIRES FINANCIERS BELGES

Ventilation d'après les organismes auprès desquels ces engagements ont été contractés à leur origine<sup>2</sup>  
(milliards de francs)

Fin de période	Organismes principalement monétaires				Autres intermédiaires financiers						Total général (11) = (4) + (10)	dont emprunts obligataires émis par les organismes publics d'exploitation <sup>3</sup>
	B.N.B.	Organismes publics	Banques	Total <sup>3</sup> (4) = (1) à (3)	Intermédiaires financiers publics de crédit spécialisés dans		CGER	Caisses d'épargne privées	Divers	Total (10) = (5) à (9)		
					les crédits professionnels (5)	le crédit à l'habitation (6)						
(1)	(2)	(3)	(4) = (1) à (3)	(5)	(6)	(7)	(8)	(9)	(10) = (5) à (9)	(11) = (4) + (10)	(12)	
1977 <sup>5</sup> .....	1,6	0,3	725,7	727,6	340,3	153,9	258,8	244,6	1,6	999,2	1.726,8	84,1
1978 <sup>5</sup> .....	1,0	0,5	802,2	803,7	370,9	181,3	293,5	282,2	2,2	1.130,1	1.933,8	101,4
1979 .....	1,0	0,5	941,0	942,5	407,2	208,8	326,0	314,5	2,8	1.259,3	2.201,8	101,4
1980 .....	0,9	0,5	1.020,6	1.022,0	439,8	244,4	345,4	328,5	2,2	1.360,3	2.382,3	101,0
1981 .....	0,5	0,5	1.087,0	1.088,0	456,9	273,4	349,5	336,0	1,9	1.417,7	2.505,7	105,3
1982 .....	0,7	0,5	1.106,2	1.107,4	466,7	300,5	349,7	344,9	1,6	1.463,4	2.570,8	111,9
1983 .....	0,6	0,3	1.159,5	1.160,4	447,5	323,4	360,1	368,2	2,4	1.501,6	2.662,0	122,0
1984 .....	0,3	0,2	1.189,5	1.190,0	432,0	345,3	371,5	374,6	1,9	1.525,3	2.715,3	120,3
1985 .....	0,0	0,2	1.246,3	1.246,5	434,6	368,9	376,5	388,1	1,5	1.574,6	2.821,1	109,1
1983 Décembre <sup>5</sup> .....	0,6	0,3	1.159,5	1.160,4	447,5	323,4	360,1	368,2	2,4	1.501,6	2.662,0	122,0
1984 Mars <sup>5</sup> .....	0,7	0,3	1.118,1	1.119,1	443,1	328,2	371,0	370,2	2,6	1.515,1	2.634,2	120,5
Juin .....	0,4	0,3	1.148,3	1.149,0	443,4	335,3	368,1	371,6	2,2	1.520,6	2.669,6	118,1
Septembre <sup>5</sup> .....	0,2	0,3	1.144,5	1.145,0	439,5	340,9	367,1	369,7	2,0	1.519,2	2.664,2	117,3
Décembre .....	0,3	0,2	1.189,5	1.190,0	432,0	345,3	371,5	374,6	1,9	1.525,3	2.715,3	120,3
1985 Mars <sup>5</sup> .....	0,2	0,2	1.172,4	1.172,8	426,3	349,4	367,0	376,3	2,0	1.521,0	2.693,8	118,6
Juin <sup>5</sup> .....	0,1	0,2	1.207,4	1.207,7	430,1	356,1	364,7	383,9	1,5	1.536,3	2.744,0	113,1
Septembre .....	0,1	0,2	1.173,5	1.173,8	439,1	362,1	365,8	387,1	1,7	1.555,8	2.729,6	112,1
Décembre .....	0,0	0,2	1.246,3	1.246,5	439,6	368,9	376,5	388,1	1,5	1.574,6	2.821,1	109,1
1986 Mars .....	0,1	0,2	1.261,7	1.262,0	438,4	371,5	380,7	400,4	1,4	1.592,4	2.854,4	108,7

<sup>1</sup> Les entreprises comprennent les organismes publics d'exploitation, mais non les intermédiaires financiers. Les chiffres englobent les emprunts obligataires émis par les entreprises, y compris les certificats à un an au plus émis par les organismes publics d'exploitation.

<sup>2</sup> Les emprunts obligataires émis par les entreprises sont supposés contractés à l'origine auprès de l'organisme détenteur.

<sup>3</sup> Cf. tableau XIII-1, colonne (10) + colonne (11), à l'exclusion des crédits pour compte de l'Etat.

<sup>4</sup> Non compris les certificats à un an au plus émis par les organismes publics d'exploitation.

<sup>5</sup> Y compris les effets venus à échéance le dernier jour du mois et n'ayant pu être encaissés parce que ce jour était un samedi ou un jour férié.

## XVII - 7. — INSCRIPTIONS HYPOTHECAIRES

Source : *Moniteur belge*.

Moyennes mensuelles	milliards de francs <sup>1</sup>
1978 .....	19,9
1979 .....	21,5
1980 .....	17,3
1981 .....	13,5
1982 .....	11,9
1983 .....	12,0
1984 .....	14,1
1985 .....	15,2
1984 1 <sup>er</sup> trimestre .....	13,5
2 <sup>e</sup> trimestre .....	15,5
3 <sup>e</sup> trimestre .....	14,2
4 <sup>e</sup> trimestre .....	13,3
1985 1 <sup>er</sup> trimestre .....	12,7
2 <sup>e</sup> trimestre .....	14,2
3 <sup>e</sup> trimestre .....	16,3
4 <sup>e</sup> trimestre .....	17,5
1986 1 <sup>er</sup> trimestre .....	15,8

<sup>1</sup> Montants estimés d'après les droits d'inscription perçus. Y compris les renouvellements au bout de quinze ans qui se montent à environ 1/2 p.c. du total mais non compris les hypothèques légales.

Références bibliographiques : *Annuaire Statistique de la Belgique*. — *Bulletin de Statistique de l'I.N.S.* — *Statistiques économiques belges 1970-1980*. — *Bulletin de la Banque Nationale de Belgique*. LI<sup>e</sup> année, tome 1, n° 1, janvier 1976 et LIII<sup>e</sup> année, tome II, n° 5, mai 1978. — *Indices et Statistiques* (Commission de la Bourse de Bruxelles). — *Bulletin hebdomadaire de la Kredietbank*. — *Moniteur Belge*. Ministère des Finances : Situation des opérations en matière d'impôts. Droits d'hypothèque.

**XVII - 8. — DEMANDES DE CREDITS HYPOTHECAIRES INTRODUITES AUPRES DES PRINCIPAUX INTERMEDIAIRES FINANCIERS BELGES POUR LE FINANCEMENT DU LOGEMENT <sup>1</sup>**

Période	Nombre de demandes (milliers)			Montant des demandes (milliards de francs)						
	Achat	Construction ou transformation		Total	Achat	Construction ou transformation		Total		
1978 .....	54,6	43,9		98,5	72,8	67,0		139,8		
1979 .....	60,9	44,5		105,4	90,1	70,0		160,1		
1980 .....	44,7	30,7		75,4	61,8	46,6		108,4		
1981 .....	42,4	26,8		69,2	53,6	39,7		93,3		
1982 .....	37,8	20,1		57,9	44,1	27,5		71,6		
	Achat	Crédit mixte <sup>2</sup>	Transformation	Construction	Total	Achat	Crédit mixte <sup>2</sup>	Transformation	Construction	Total
1983 .....	41,8	5,5	6,6	15,5	69,4	51,0	7,9	4,3	27,4	90,6
1984 .....	45,0	6,2	7,5	16,8	75,5	56,5	8,9	4,8	30,7	100,9
1985 .....	50,8	5,4	8,4	19,9	84,5	67,1	8,9	6,1	36,3	118,4
1984 1 <sup>er</sup> trimestre ...	13,8	1,9	2,2	6,3	24,2	17,5	2,7	1,6	11,2	33,0
2 <sup>e</sup> trimestre ...	10,6	1,6	1,7	3,7	17,6	13,1	2,2	1,0	6,6	22,9
3 <sup>e</sup> trimestre ...	9,2	1,2	1,7	3,3	15,4	11,4	1,7	1,0	6,5	20,6
4 <sup>e</sup> trimestre ...	11,4	1,5	1,9	3,5	18,3	14,5	2,3	1,2	6,4	24,4
1985 1 <sup>er</sup> trimestre ...	11,3	1,3	2,1	4,5	19,2	14,3	2,2	1,4	8,3	26,2
2 <sup>e</sup> trimestre ...	13,2	1,5	2,3	5,8	22,8	17,3	2,4	1,6	10,1	31,4
3 <sup>e</sup> trimestre ...	12,8	1,2	2,1	5,1	21,2	16,9	2,0	1,6	9,8	30,3
4 <sup>e</sup> trimestre ...	13,5	1,4	1,9	4,5	21,3	18,6	2,3	1,5	8,1	30,5
1986 1 <sup>er</sup> trimestre ...	14,8	1,4	2,1	4,9	23,2	20,7	2,6	1,8	9,1	34,2
1985 Mars .....	4,3	0,5	0,7	2,0	7,5	5,6	0,8	0,5	3,4	10,3
Avril .....	4,3	0,5	0,8	2,2	7,8	5,5	0,8	0,5	3,4	10,2
Mai .....	4,2	0,5	0,7	1,7	7,1	5,5	0,8	0,5	3,3	10,1
Juin .....	4,7	0,5	0,8	1,9	7,9	6,3	0,8	0,6	3,4	11,1
Juillet .....	4,4	0,4	0,7	1,8	7,3	5,7	0,7	0,6	3,4	10,4
Août .....	3,9	0,4	0,7	1,7	6,7	5,2	0,7	0,5	3,2	9,6
Septembre .....	4,5	0,4	0,7	1,6	7,2	6,0	0,6	0,5	3,2	10,3
Octobre .....	5,1	0,5	0,8	1,8	8,2	6,8	0,8	0,6	3,2	11,4
Novembre .....	4,2	0,5	0,6	1,4	6,7	6,1	0,7	0,5	2,6	9,9
Décembre .....	4,2	0,4	0,5	1,3	6,4	5,7	0,8	0,4	2,3	9,2
1986 Janvier .....	4,7	0,4	0,6	1,5	7,2	6,2	0,8	0,5	2,7	10,2
Février .....	4,7	0,5	0,7	1,5	7,4	7,0	0,8	0,6	2,8	11,2
Mars .....	5,4	0,5	0,8	1,9	8,6	7,5	1,0	0,7	3,6	12,8
Avril .....	6,0	0,7	1,2	1,8	9,7	8,7	1,1	0,9	3,6	14,3

<sup>1</sup> Selon une enquête auprès des institutions publiques de crédit, des principales banques, des caisses d'épargne privées et d'un groupe important de compagnies d'assurance et de sociétés de crédit hypothécaire. Les données indiquent une tendance et ne reflètent ni la totalité des demandes de crédits hypothécaires, ni l'encours de ces crédits. Dans l'analyse des données sur une longue période, il y a lieu de tenir compte des modifications dans la répartition des rubriques entre les années 1982 et 1983 (cf. à ce sujet, l'article mentionné dans la référence bibliographique).

<sup>2</sup> Un crédit hypothécaire mixte est destiné au financement à la fois de l'achat d'un logement existant et des travaux de transformation de ce logement.

Référence bibliographique : *Bulletin de la Banque Nationale de Belgique*, LXI<sup>e</sup> année, Tome II, n<sup>os</sup> 1-2, juillet-août 1986.

**XVII - 9. — CREDITS<sup>1</sup> D'ESCOMPTE, D'AVANCES ET D'ACCEPTATION ACCORDES A LEUR ORIGINE PAR LES BANQUES DE DEPOTS, LA CAISSE GENERALE D'EPARGNE ET DE RETRAITE, LA SOCIETE NATIONALE DE CREDIT A L'INDUSTRIE ET LA CAISSE NATIONALE DE CREDIT PROFESSIONNEL<sup>2</sup> AUX ENTREPRISES ET PARTICULIERS ET A L'ETRANGER**

a) Crédits de un million de francs ou plus dont le bénéficiaire<sup>3</sup> est un résident belge

Ventilation d'après le secteur économique auquel le bénéficiaire appartient

(Encours à fin d'année, en milliards de francs)

	Encours ouverts				Encours utilisés			
	1982	1983	1984	1985 *	1982	1983	1984	1985 *
Agriculture et commerce de gros des produits agricoles .....	31,4	35,6	41,3	80,7	26,2	29,2	33,3	50,5
Industries extractives et commerce de gros des produits de ces industries .....	12,5	13,2	13,6	39,4	6,8	7,8	7,7	15,7
<b>Industries manufacturières et commerce de gros des produits de ces industries :</b>								
Alimentation, boissons et tabac .....	174,3	200,7	216,7	202,5	89,7	97,3	100,3	92,0
Textile, habillement et cuir .....	83,4	89,8	100,5	102,9	47,1	47,9	54,0	54,4
Industrie chimique <sup>4</sup> .....	240,5	252,6	264,5	261,7	91,6	85,8	89,4	81,4
Métallurgie de base .....	186,9	158,6	134,2	123,4	123,3	101,1	69,5	54,7
Fabrications métalliques .....	349,5	362,4	392,6	413,0	174,5	173,4	169,7	177,6
Produits minéraux non métalliques et bois	96,6	102,7	103,3	107,4	56,1	60,4	60,1	57,2
Papier, carton et imprimerie .....	41,4	42,6	49,3	57,3	25,1	25,7	28,7	30,3
Pétrole .....	77,4	81,2	87,6	141,3	17,6	17,8	19,3	21,6
Diamant et orfèvrerie .....	65,0	70,1	69,2	55,3	45,3	49,9	46,8	33,5
Autres .....	1,9	1,9	3,3	2,7	1,2	1,2	1,5	1,2
<b>Construction et affaires immobilières de génie civil .....</b>	<b>109,5</b>	<b>108,2</b>	<b>105,8</b>	<b>109,3</b>	<b>70,2</b>	<b>69,3</b>	<b>65,4</b>	<b>66,8</b>
<b>Production et distribution d'énergie et d'eau</b>	<b>122,8</b>	<b>115,1</b>	<b>125,5</b>	<b>126,5</b>	<b>53,6</b>	<b>45,0</b>	<b>43,2</b>	<b>43,3</b>
<b>Autres services :</b>								
Commerce de gros non spécialisé .....	61,4	72,1	88,5	102,0	35,3	45,2	52,5	60,8
Commerce de détail .....	74,7	81,8	87,7	120,2	46,7	52,3	54,6	79,4
Transports, entrepôts et communications	150,5	158,0	167,1	196,2	106,1	105,4	114,7	131,4
Services financiers <sup>5</sup> .....	128,4	149,3	181,4	209,7	44,8	55,6	60,7	79,3
Autres services aux entreprises <sup>6</sup> .....	48,2	48,3	67,6	66,3	27,7	29,6	35,7	33,5
Autres services aux particuliers <sup>7</sup> .....	153,4	174,5	171,0	147,7	129,8	148,9	143,7	128,2
<b>Total .....</b>	<b>2.209,7</b>	<b>2.318,7</b>	<b>2.470,7</b>	<b>2.665,5</b>	<b>1.218,7</b>	<b>1.248,8</b>	<b>1.250,8</b>	<b>1.292,8</b>

<sup>1</sup> Y compris ceux finançant spécifiquement des investissements en biens de capital fixe.

<sup>2</sup> Non compris les crédits que la C.N.C.P. accorde à l'intervention des entreprises de crédit agréées par elle.

<sup>3</sup> Est considéré comme tel l'entreprise ou le particulier qui a obtenu l'ouverture de crédit et qui a, de la sorte, l'initiative de son utilisation, initiative qu'il peut exercer soit en s'endettant lui-même envers l'intermédiaire financier, soit en lui cédant des créances commerciales qu'il détient sur des tiers ; un corollaire de cette définition est que l'entreprise ou le particulier qui est le bénéficiaire du crédit n'est pas nécessairement le débiteur : ainsi, lorsqu'il y a remise à l'escompte d'une traite tirée sur un client, le débiteur est toujours le tiré, tandis que, selon les modalités de l'opération, le bénéficiaire peut être le tireur, le tiré ou un tiers : contrairement au présent tableau, les autres tableaux de la partie statistique du *Bulletin* qui concernent les crédits aux entreprises et particuliers et à l'étranger (notamment les tableaux

XIII-6 à 9 et XVII-6) utilisent le débiteur comme critère de ventilation. Les entreprises bénéficiaires comprennent les organismes publics d'exploitation, mais non les intermédiaires financiers.

<sup>4</sup> Y compris plasturgie, industrie du caoutchouc, cokeries et fabriques d'agglomérés.

<sup>5</sup> Notamment crédits aux sociétés à portefeuille et aux sociétés de financement.

<sup>6</sup> Notamment entreprises de factoring, de leasing, de publicité, bureaux d'études et d'organisation.

<sup>7</sup> Notamment prêts et crédits aux institutions de soins de santé, de services récréatifs, aux membres des professions libérales, aux salariés et appointés, à l'exclusion cependant des prêts hypothécaires accordés par la CGER à ces derniers.

Note : les totaux ne correspondent pas nécessairement à l'addition des postes en raison des forçages.

(\*) Nouvelle série suite à la conversion à la nomenclature NACE.

**XVII - 9. — CREDITS D'ESCOMPTE, D'AVANCES ET D'ACCEPTATION ACCORDES A LEUR ORIGINE PAR LES BANQUES DE DEPOTS, LA CAISSE GENERALE D'EPARGNE ET DE RETRAITE, LA SOCIETE NATIONALE DE CREDIT A L'INDUSTRIE ET LA CAISSE NATIONALE DE CREDIT PROFESSIONNEL AUX ENTREPRISES ET PARTICULIERS ET A L'ETRANGER**

b) Crédits de un million de francs ou plus dont le bénéficiaire<sup>1</sup> est un non-résident

Ventilation d'après la zone géographique où le bénéficiaire a sa résidence

(Encours à fin d'année, en milliards de francs)

	Encours ouverts				Encours utilisés			
	1982	1983	1984	1985	1982	1983	1984	1985
<b>Communauté Economique Européenne ...</b>	477,0	511,8	601,6	679,5	271,2	263,4	274,1	290,1
Royaume-Uni .....	97,7	127,7	210,3	286,7	36,5	29,3	74,3	104,8
République Fédérale d'Allemagne .....	181,3	137,8	132,9	119,2	105,1	78,1	46,0	41,7
France .....	73,0	90,5	95,7	91,1	42,1	60,6	65,7	52,3
Pays-Bas .....	42,6	48,4	52,8	77,2	18,4	18,7	20,3	29,2
Italie .....	43,1	55,3	65,9	61,1	35,8	41,9	45,1	33,8
Luxembourg .....	10,1	19,5	19,7	27,4	6,8	8,5	7,2	17,6
Danemark .....	17,5	18,7	12,3	6,1	15,5	14,4	6,7	2,9
Irlande .....	6,1	8,0	6,5	6,0	5,5	6,9	4,0	4,2
Grèce .....	5,6	5,9	5,5	4,7	5,5	5,0	4,8	3,6
<b>Autre pays d'Europe .....</b>	155,4	187,7	216,2	178,8	118,3	137,9	149,2	108,4
dont : Espagne .....	58,7	81,7	95,3	64,9	55,9	73,7	83,4	55,3
Suisse .....	38,3	40,4	50,6	48,4	12,4	11,1	13,3	11,9
Norvège .....	6,2	6,1	6,3	4,3	4,9	3,0	3,6	1,5
Suède .....	18,2	21,3	15,7	13,3	13,8	15,7	7,5	4,6
<b>Etats-Unis et Canada .....</b>	97,7	133,7	240,8	335,6	31,9	34,1	71,7	93,7
<b>Pays exportateurs de pétrole .....</b>	92,8	84,0	85,6	80,4	71,0	71,2	74,3	65,0
<b>Autres pays de l'Hémisphère occidental ..</b>	244,5	273,2	301,8	275,6	191,0	231,4	237,8	192,0
dont : Brésil .....	55,0	59,6	64,1	71,0	51,0	54,7	61,5	51,3
Mexique .....	64,6	78,4	79,5	58,7	59,4	72,7	76,9	54,3
<b>Autres pays d'Afrique .....</b>	50,0	58,9	65,4	54,5	37,7	41,8	50,0	39,0
dont : Afrique du Sud .....	6,6	6,1	6,3	4,1	3,1	4,3	4,8	3,6
République du Zaïre .....	8,7	8,5	13,2	15,9	8,7	6,3	11,2	11,5
<b>Australie et Nouvelle Zélande .....</b>	38,6	54,0	87,0	86,4	23,5	34,7	60,9	50,3
<b>Autres pays d'Asie .....</b>	58,5	78,9	137,2	154,6	35,1	43,5	59,2	49,9
dont : Japon .....	9,2	29,9	68,9	79,2	8,3	10,4	15,5	11,4
<b>Total ....</b>	<b>1.214,5</b>	<b>1.382,2</b>	<b>1.735,6</b>	<b>1.845,4</b>	<b>779,7</b>	<b>858,0</b>	<b>977,2</b>	<b>888,4</b>

<sup>1</sup> Est considéré comme tel celui qui a obtenu l'ouverture de crédit et qui a de la sorte l'initiative de son utilisation, initiative qu'il peut exercer en s'endettant lui-même envers l'intermédiaire financier ou en lui cédant des créances commerciales qu'il détient sur des tiers. Dès lors, l'encours des traites tracées sur les non-résidents et remises à l'escompte par un résident, ainsi que les encours ouverts sur lesquels

s'imputent ces remises sont inclus dans le tableau XVII-8 a) et non le présent tableau.

Note : Les totaux ne correspondent pas nécessairement à l'addition des postes en raison des forçages.

## XVIII. — MARCHÉ MONÉTAIRE

### 1. — MARCHÉ DE L'ARGENT AU JOUR LE JOUR<sup>1</sup>

(milliards de francs)

Moyennes journalières <sup>2</sup>	Capitaux prêtés par			Capitaux empruntés par				Total (8) = (1) + (2) + (3) ou (4) + (5) + (6) + (7)
	Banques de dépôts (1)	Fonds des Rentes (2)	Autres organismes <sup>3</sup> (3)	Banques de dépôts (4)	Fonds des Rentes (5)	I.R.G. (6)	Autres organismes <sup>3</sup> (7)	
1978 .....	6,9	0,8	3,8	5,1	0,1	4,7	1,6	11,5
1979 .....	8,2	0,1	3,4	5,2	0,2	4,7	1,6	11,7
1980 .....	7,0	0,1	3,9	5,1	0,0	4,4	1,5	11,0
1981 .....	7,0	0,0	4,2	5,4	0,1	4,0	1,7	11,2
1982 .....	7,4	0,0	4,0	5,9	0,0	3,8	1,7	11,4
1983 .....	7,5	0,0	3,8	5,7	0,1	4,1	1,4	11,3
1984 .....	7,3	0,0	3,3	5,8	0,1	3,1	1,6	10,6
1985 .....	7,2	0,0	2,9	5,2	0,6	2,9	1,4	10,1
1984 2 <sup>e</sup> trimestre .....	7,4	0,0	3,2	6,1	0,0	2,8	1,7	10,6
3 <sup>e</sup> trimestre .....	6,9	0,0	3,1	5,8	0,0	2,9	1,3	10,0
4 <sup>e</sup> trimestre .....	7,0	0,0	3,4	5,8	0,2	2,9	1,5	10,4
1985 1 <sup>er</sup> trimestre .....	7,2	0,0	3,4	5,5	0,5	3,4	1,2	10,6
2 <sup>e</sup> trimestre .....	7,1	0,0	2,8	5,8	0,5	2,2	1,4	9,9
3 <sup>e</sup> trimestre .....	7,8	0,0	2,4	4,8	1,1	3,0	1,3	10,2
4 <sup>e</sup> trimestre .....	6,6	0,0	3,0	4,9	0,1	3,0	1,6	9,6
1986 1 <sup>er</sup> trimestre .....	6,6	0,0	3,3	5,0	0,6	3,0	1,3	9,9
2 <sup>e</sup> trimestre .....	6,5	0,7	3,1	5,2	0,5	3,1	1,5	10,3
1985 Juin .....	7,7	0,0	2,7	6,5	0,6	2,0	1,3	10,4
Juillet .....	8,5	0,0	2,6	4,5	1,2	4,0	1,4	11,1
Août .....	8,1	0,0	2,0	4,6	1,4	2,7	1,4	10,1
Septembre .....	6,8	0,0	2,6	5,0	0,8	2,3	1,3	9,4
Octobre .....	6,1	0,0	2,5	4,7	0,1	2,2	1,6	8,6
Novembre .....	5,6	0,0	3,0	5,3	0,0	2,0	1,3	8,6
Décembre .....	8,1	0,0	3,4	4,8	0,1	4,9	1,7	11,5
1986 Janvier .....	6,1	0,0	3,1	5,2	0,3	3,0	0,7	9,2
Février .....	6,8	0,0	2,7	5,5	0,1	2,4	1,5	9,5
Mars .....	6,9	0,0	4,1	4,4	1,4	3,6	1,6	11,0
Avril .....	4,2	2,1	2,6	6,7	0,0	1,0	1,2	8,9
Mai .....	7,9	0,0	3,0	5,0	0,0	4,0	1,9	10,9
Juin .....	7,4	0,0	3,5	3,9	1,2	4,4	1,4	10,9

<sup>1</sup> La plus grande partie des capitaux traités au jour le jour est régie par le « protocole régissant le marché du call money garanti », intervenu entre le Fonds des Rentes, l'I.R.G. et les organismes financiers du secteur public et du secteur privé recevant des dépôts de fonds à vue, en carnets de dépôts ou d'épargne ou à des termes n'excédant pas 3 mois. Le présent tableau tient compte, en outre, de capitaux traités en dehors de ce protocole.

<sup>2</sup> Les moyennes sont calculées sur la base du nombre total de jours de la période ; cette méthode de calcul correspond à celle que l'I.R.G. adopte dans la présentation de ses données.

<sup>3</sup> Les colonnes (3) et (7) comprennent notamment les institutions financières publiques de crédit et les caisses d'épargne privées, auxquelles s'ajoutent dans la colonne (3) divers prêteurs « hors protocole ».



## XVIII - 2. — LOCALISATION DES EFFETS COMMERCIAUX ESCOMPTEES PAR LES BANQUES DE DEPOTS ET DES ACCEPTATIONS BANCAIRES <sup>1</sup>

(milliards de francs)

Moyennes des encours à fin de mois <sup>2</sup>	Portefeuille logé				Total (5) = (1) à (4)
	dans les banques de dépôts (1)	à l'I.R.G. <sup>3</sup> (2)	dans les autres organismes du marché hors banque et à l'étranger (3)	à la B.N.B. <sup>4</sup> (4)	
1978 .....	208,2	6,5	41,5	45,4	301,6
1979 .....	218,9	5,4	43,1	61,7	329,1
1980 .....	245,2	6,1	49,2	53,9	354,4
1981 .....	240,7	6,3	51,3	61,8	360,1
1982 .....	249,4	3,6	47,2	68,5	368,7
1983 .....	257,6	7,3	47,0	54,2	366,1
1984 .....	260,9	7,6	46,8	54,0	369,3
1985 .....	296,0	7,9	44,5	12,7	361,1
1984 1 <sup>er</sup> trimestre .....	242,4	8,4	47,8	80,4	379,0
2 <sup>e</sup> trimestre .....	250,0	7,8	46,2	70,2	374,2
3 <sup>e</sup> trimestre .....	258,8	5,3	46,5	50,7	361,3
4 <sup>e</sup> trimestre .....	292,6	8,9	46,7	14,5	362,7
1985 1 <sup>er</sup> trimestre .....	298,7	7,1	46,7	13,9	366,4
2 <sup>e</sup> trimestre .....	304,2	7,2	46,1	11,5	369,0
3 <sup>e</sup> trimestre .....	295,7	6,7	43,5	11,2	357,1
4 <sup>e</sup> trimestre .....	285,3	10,5	41,7	14,3	351,8
1986 1 <sup>er</sup> trimestre .....	290,0	7,5	40,3	14,9	352,7

<sup>1</sup> Encours utilisés des crédits d'escompte et d'acceptations en francs belges accordés à leur origine par les banques de dépôts aux entreprises et particuliers (autres que les intermédiaires financiers, mais y compris les paraétatiques d'exploitation), et à l'étranger.

<sup>2</sup> Ces moyennes ont été calculées en prenant une fois les encours du début et de la fin de la période et deux fois les encours des fins de mois intercalaires

<sup>3</sup> Encours du portefeuille, à l'exclusion de la partie financée par recours au réescompte de la B.N.B.

<sup>4</sup> Comme le tableau porte uniquement sur les crédits accordés à leur origine par les banques de dépôts, les chiffres de cette colonne ne comprennent pas les crédits directs de la B.N.B.

## XVIII - 3. — PLAFONDS DE REESCOMPTE ET QUOTAS MENSUELS D'AVANCES EN COMPTE COURANT A LA BANQUE NATIONALE DE BELGIQUE

(milliards de francs)

Plafonds : fin de mois Quotas : mois	Plafonds de réescompte <sup>1</sup>									Quotas mensuels d'avances en compte courant décomptés au taux ordinaire <sup>2</sup>		
	Banques de dépôts			Institutions publiques de crédit			Caisses d'épargne privées			Banques de dépôts	Insti- tutions publiques de crédit	Caisses d'épargne privées
	Ensemble des plafonds	Encours imputés	Marges disponibles	Ensemble des plafonds	Encours imputés	Marges disponibles	Ensemble des plafonds	Encours imputés	Marges disponibles			
(1)	(2)	(3) = (1) - (2)	(4)	(5)	(6) = (4) - (5)	(7)	(8)	(9) = (7) - (8)	(10)	(11)	(12)	
1977 Décembre ...	64,1	50,9	13,2	9,5	2,3	7,2	3,8	0,4	3,4	31,9	29,6	12,7
1978 Décembre ...	72,2	63,9	8,3	10,8	4,3	6,5	4,5	0,5	4,0	34,9	33,1	14,6
1979 Décembre ...	80,2	72,6	7,6	12,2	5,0	7,2	5,5	2,7	2,8	34,8	33,2	14,6
1980 Décembre ...	88,6	50,4	38,2	13,5	2,7	10,8	6,2	2,3	3,9	138,8	44,2	14,1
1981 Décembre ...	95,8	77,1	18,7	13,7	3,8	9,9	7,1	5,1	2,0	150,9	45,9	15,4
1982 Décembre ...	103,6	72,8	30,8	14,0	3,9	10,1	8,0	4,8	3,2	160,8	48,4	16,5
1983 Décembre ...	107,5	80,5	27,0	15,2	4,4	10,8	8,4	4,2	4,2	173,0	50,5	17,3
1984 Mars .....	109,5	89,7	19,8	15,4	5,3	10,1	8,6	4,9	3,7	177,3	51,3	17,9
Juin .....	111,3	71,1	40,2	15,5	4,0	11,5	9,0	2,6	6,4	181,5	52,0	18,5
Septembre ..	113,4	26,1	87,3	18,6	2,7	15,9	9,6	0,8	8,8	185,4	55,3	19,4
Décembre ...	114,5	13,5	101,0	19,0	0,0	19,0	9,9	0,0	9,9	190,4	57,3	20,0
1985 Mars .....	116,7	17,2	99,5	19,3	0,1	19,2	10,0	0,0	10,0	195,7	58,9	20,5
Juin .....	118,8	12,8	106,0	19,7	0,0	19,7	10,2	0,0	10,2	201,7	60,4	21,0
Juillet .....	118,8	12,9	105,9	19,7	0,0	19,7	10,2	0,0	10,2	201,7	60,4	21,0
Août .....	118,8	11,8	107,0	19,7	0,0	19,7	10,2	0,0	10,2	201,7	60,4	21,0
Septembre ..	121,5	16,4	105,1	20,0	0,1	19,9	10,5	0,4	10,1	207,3	61,5	21,5
Octobre ....	121,6	21,1	100,5	20,0	0,0	20,0	10,5	0,4	10,1	207,3	61,5	21,5
Novembre ..	121,6	18,2	103,4	20,0	0,0	20,0	10,5	0,6	9,9	207,3	61,5	21,5
Décembre ...	123,5	32,4	91,1	20,3	1,0	19,3	10,7	0,6	10,1	212,7	62,4	22,0
1986 Janvier .....	123,6	20,1	103,5	20,3	1,0	19,3	10,7	0,8	9,9	212,7	62,4	22,0
Février .....	123,6	16,2	107,4	20,3	1,0	19,3	10,7	0,9	9,8	212,7	62,4	22,0
Mars .....	125,8	15,1	110,7	20,7	1,0	20,7	10,9	0,9	10,0	216,6	63,9	22,4
Avril .....	125,8	15,9	109,9	20,7	0,4	20,3	10,9	0,5	10,4	216,6	63,9	22,4
Mai .....	125,8	11,0	114,8	20,7	0,1	20,6	10,9	0,0	10,9	216,6	63,9	22,4
Juin .....	128,4	11,2	117,2	21,4	0,1	21,3	11,2	0,0	11,2	221,6	65,4	22,8

<sup>1</sup> Les plafonds individuels sont, en principe, adaptés au début des mois de mars, juin, septembre et décembre, sur la base des encours moyens de chaque intermédiaire financier pour la période de douze mois se terminant à la fin du trimestre civil

précédent. Les pourcentages appliqués aux éléments pris en considération des plafonds, sont les suivants :

Date d'entrée en vigueur	Dépôts en francs belges en carnets ordinaires	Autres dépôts de la clientèle libellés en francs belges à moins d'un an	Marges non utilisées des crédits à court terme couverts aux entreprises et particuliers	Encours utilisés des crédits accordés à l'origine aux entreprises et particuliers	
				à court terme	à long terme
	données mensuelles		données trimestrielles		
2 novembre 1977 .....	1,3	2,5	3,3	5,3	0,6

<sup>2</sup> Jusque fin février 1980, les quotas d'avances étaient établis sur base des moyens d'action recensés pour la détermination des plafonds de réescompte tels que ceux-ci étaient calculés avant que n'intervienne, en novembre 1977, la réforme du système des plafonds de réescompte.

Depuis le 1<sup>er</sup> mars 1980 le quota d'avances de chaque intermédiaire financier est égal au triple de la partie de son plafond de réescompte liée aux besoins de trésorerie.

Références bibliographiques : *Statistiques économiques belges 1970-1980*. — *Bulletin d'Information et de documentation* : XXVIII<sup>e</sup> année, vol. I, n<sup>o</sup> 5, mai 1953 : « Une nouvelle statistique : le marché de l'argent au jour le jour (call money) ». — XXXV<sup>e</sup> année, tome I, n<sup>o</sup> 4, avril 1960 : « Le marché monétaire en Belgique ». — XXXVII<sup>e</sup> année, vol I, n<sup>os</sup> 3 et 4, mars et avril 1962 : « La réforme du 1<sup>er</sup> janvier 1962 et le marché monétaire belge ». — XLIII<sup>e</sup> année, tome II, n<sup>o</sup> 3 septembre 1967 : « Nouveaux tableaux concernant les crédits d'escompte, d'avances et d'acceptation aux entreprises et particuliers et à l'étranger » — *Bulletin de la Banque Nationale de Belgique* : XLVI<sup>e</sup> année, tome I, n<sup>o</sup> 1, janvier 1971 : « Une nouvelle statistique : Plafonds de réescompte et de visa des banques à la Banque

Nationale de Belgique ». — XLIX<sup>e</sup> année, tome I, n<sup>o</sup> 6, juin 1974 : « Communication du 28 juin 1974 de la Banque Nationale de Belgique concernant les plafonds de réescompte et les comptes courants d'avances ». — L<sup>e</sup> année, tome I, n<sup>o</sup> 3, mars 1975 : « Adaptation des plafonds de réescompte et de visa de la Banque Nationale de Belgique » et tome II, n<sup>o</sup> 3, septembre 1975 : « Relèvement des plafonds de réescompte et des quotas d'avances de la Banque Nationale ». LI<sup>e</sup> année, tome I, n<sup>o</sup> 2, février 1976 : « Mesure de politique monétaire ». — LI<sup>e</sup> année, tome II, n<sup>os</sup> 1-2, juillet-août 1976 : « Mesures de politique monétaire ». — LII<sup>e</sup> année, tome II, n<sup>o</sup> 3, septembre 1977 : « Réforme du système des plafonds de réescompte ».

## XIX. — TAUX D'ESCOMPTE, D'INTERET ET DE RENDEMENT

(pour cent par an)

### 1a. — BAREME OFFICIEL DES TAUX D'ESCOMPTE ET D'AVANCES DE LA BANQUE NATIONALE DE BELGIQUE

Dates des changements	Escompte <sup>1</sup>	Avances en compte courant et prêts <sup>2</sup>
1979 18 janvier ..	6,00	8,00
1 <sup>er</sup> février ..	6,00	7,50
8 mars ....	6,00	7,00
3 mai .....	7,00	7,00
31 mai .....	8,00	8,00
14 juin .....	9,00	9,00
29 juin .....	9,00	11,00
4 octobre ..	10,00	12,00
13 décembre	10,50	12,50
1980 28 février ...	12,00	13,50
20 mars ....	14,00	15,00
5 juin .....	14,00	14,50
26 juin .....	13,00	13,00
31 juillet ...	12,00	12,00
1981 5 mars ....	12,00	13,00
26 mars ....	13,00	15,00
31 mars ....	16,00	18,00
16 avril ....	15,00	17,00
30 avril ....	14,00	16,00
28 mai .....	13,00	15,00
11 décembre	15,00	17,00
1982 7 janvier ..	14,00	15,00
4 mars ....	13,00	13,50
8 avril ....	14,00	15,00
29 juillet ...	13,50	14,50
19 août ....	13,00	14,00
9 septembre	12,50	13,50
21 octobre ..	12,00	13,00
12 novembre	11,50	12,50
1983 9 mars ....	14,00	15,00
24 mars ....	11,00	12,00
14 avril ....	10,00	11,00
5 mai .....	9,50	10,50
23 juin .....	9,00	10,00
24 novembre	10,00	11,00
1984 16 février ...	11,00	12,00
1985 9 mai .....	9,75	10,25
20 mai .....	9,50	10,00
3 juin .....	9,25	9,75
9 juillet ...	9,50	10,00
1 <sup>er</sup> août ...	10,00	10,50
9 septembre	9,50	10,00
17 octobre ..	9,00	9,50
14 novembre	8,75	9,00
23 décembre	9,75	10,25
1986 8 avril ....	9,25	9,75
10 avril ....	8,75	9,00
12 mai .....	8,50	8,75
29 mai .....	8,00	8,25

### 1b. — TAUX SPECIAL DE LA BANQUE NATIONALE DE BELGIQUE

Dates des changements	Avances au-delà du quota mensuel attribué aux banques, aux caisses d'épargne privées et aux institutions publiques de crédit
Taux en vigueur au 31-12-1980 .....	13,00
1981 5 mars .....	14,00
25 mars .....	16,00
31 mars .....	20,00
16 avril .....	19,00
30 avril .....	18,00
28 mai .....	17,00
12 juin .....	16,00
11 décembre ...	18,00
30 décembre ...	17,50
1982 7 janvier .....	16,00
4 mars .....	15,00
8 avril .....	15,50
29 juillet .....	15,00
19 août .....	14,50
3 septembre ..	14,00
9 septembre ..	13,50
21 octobre .....	13,00
12 novembre ...	12,50
1983 9 mars .....	15,00
24 mars .....	12,00
14 avril .....	11,00
5 mai .....	10,50
23 juin .....	10,00
24 novembre ...	11,00
1984 16 février .....	12,00
1985 9 mai .....	10,25
20 mai .....	10,00
3 juin .....	9,75
9 juillet .....	10,00
1 <sup>er</sup> août .....	10,50
9 septembre ..	10,00
17 octobre .....	9,50
14 novembre ...	9,00
23 décembre ...	10,25
1986 8 avril .....	9,75
10 avril .....	9,00
12 mai .....	8,75
29 mai .....	8,25

### 1c. — TAUX MOYEN PONDERE DE LA BANQUE NATIONALE DE BELGIQUE<sup>3</sup>

Fin de période	Taux
1977 .....	7,73
1978 .....	6,89
1979 .....	11,53
1980 .....	12,00
1981 .....	13,91
1982 .....	11,35
1983 .....	9,49
1984 .....	9,20
1985 .....	8,51
1984 1 <sup>er</sup> trimestre ...	10,38
2 <sup>e</sup> trimestre ...	10,67
3 <sup>e</sup> trimestre ...	9,61
4 <sup>e</sup> trimestre ...	9,20
1985 1 <sup>er</sup> trimestre ...	8,74
2 <sup>e</sup> trimestre ...	8,91
3 <sup>e</sup> trimestre ...	8,67
4 <sup>e</sup> trimestre ...	8,51
1986 1 <sup>er</sup> trimestre ...	9,06
2 <sup>e</sup> trimestre ...	7,61
1985 Juin .....	8,91
Juillet .....	8,77
Août .....	8,70
Septembre .....	8,67
Octobre .....	8,49
Novembre .....	8,23
Décembre .....	8,51
1986 Janvier .....	8,54
Février .....	8,42
Mars .....	9,06
Avril .....	8,25
Mai .....	8,16
Juin .....	7,61

<sup>1</sup> Du 12 octobre 1978 au 2 mai 1979 et du 29 juin 1979 au 25 juin 1980 pour les banques, les caisses d'épargne privées et les institutions publiques de crédit : taux pour les effets imputés sur le sous-plafond de réescompte A.

<sup>2</sup> Pour les banques, les caisses d'épargne privées et les institutions publiques de crédit : taux pour les avances à l'intérieur du quota mensuel que la B.N.B. leur a attribué. Quotité maximum : certificats de trésorerie, certificats du Fonds des Rentes et bons de caisse des organismes parastataux émis à maximum 374 jours : 95 % ; autres

effets publics : 80 %. Sont seuls acceptés en nantissement les titres et effets publics « au porteur » libellés en francs belges.

<sup>3</sup> Coût moyen du recours à la B.N.B. pour les intermédiaires financiers qui financent directement ou indirectement des crédits aux entreprises et particuliers. Ce coût est calculé en faisant la moyenne des différents taux pondérés par l'encours des financements obtenus par ces intermédiaires à ces taux.

XIX - 2. — TAUX DE L'INSTITUT DE REESCOMPTE ET DE GARANTIE

Source : I.R.G.

Fin de période	Taux pratiqués à l'achat de papier bancable <sup>1</sup>			Fin de période	Taux de négociation d'effets non bancables <sup>2</sup> à environ		
	Effets n'ayant plus que 120 jours à courir à imputer sur le		Effets « Credit-export » ayant un maximum de 1 an à courir		30 jours	60 jours	90 jours
	Sous-plafond A	Sous-plafond B					
1978 .....	5,90	8,50	5,90	1978 .....	9,50	9,50	9,50
1979 .....	10,40	12,50	10,25	1979 .....	13,20	13,75	13,75
1980 .....	11,80	—	11,40	1980 .....	11,55	12,00	12,20
1981 .....	14,90	—	—	1981 .....	15,20	15,45	—
				1982 .....	11,65	11,75	11,85
				1983 .....	9,80	—	—
				1984 Mars .....	—	11,25	—
				Juin .....	10,90	—	—
				Septembre .....	10,40	—	—
				Décembre .....	10,15	—	—
1982 .....	10,15	11,40	11,00	1985 Mars .....	—	—	—
1983 .....	8,65	9,90	9,75	Juin .....	—	—	—
1984 Mars .....	10,15	10,90	10,50	Juillet .....	—	8,65	8,65
Juin .....	10,40	10,90	10,50	Août .....	—	—	—
Septembre .....	10,40	10,90	10,50	Septembre .....	—	—	—
Décembre .....	9,90	10,90	10,50	Octobre .....	—	—	—
1985 Mars .....	9,90	10,90	10,50	Novembre .....	—	—	—
Juin .....	8,15	9,15	8,75	Décembre .....	—	—	—
Juillet .....	—	9,40	8,75	1986 Janvier .....	—	—	—
Août .....	8,90	9,90	9,25	Février .....	—	—	—
Septembre .....	8,40	9,40	8,75	Mars .....	—	—	—
Octobre .....	7,90	8,90	8,50	Avril .....	—	—	—
Novembre .....	7,65	8,65	8,25	Mai .....	—	—	—
Décembre .....	8,65	9,65	9,25	Juin .....	—	—	—
1986 Janvier .....	8,65	9,65	9,25				
Février .....	8,65	9,65	9,25				
Mars .....	8,65	9,65	9,25				
Avril .....	7,65	8,65	8,00				
Mai .....	6,90	7,90	7,25				
Juin .....	6,90	7,90	7,25				

<sup>1</sup> Ce papier répond aux critères d'éligibilité à l'escompte de la B.N.B. et est imputé sur les plafonds de réescompte alloués par celle-ci aux intermédiaires financiers (cf. tableau XVIII-3).

<sup>2</sup> Les négociations par l'I.R.G. comprennent tant les effets virtuellement bancables mais non imputés sur les plafonds de réescompte, que d'autres effets commerciaux.

### XIX - 3. — TAUX DE L'ARGENT AU JOUR LE JOUR

Périodes	Moyennes <sup>1</sup>	Périodes	Moyennes <sup>1</sup>	Périodes	Moyennes <sup>1</sup>
1978 .....	5,17	1984 2 <sup>e</sup> trimestre .....	9,87	1985 Juin .....	8,00
1979 .....	7,96	3 <sup>e</sup> trimestre .....	9,72	Juillet .....	6,97
1980 .....	11,11	4 <sup>e</sup> trimestre .....	9,52	Août .....	8,00
1981 .....	11,41	1985 1 <sup>er</sup> trimestre .....	9,11	Septembre .....	7,91
1982 .....	11,41	2 <sup>e</sup> trimestre .....	8,73	Octobre .....	8,26
1983 .....	8,07	3 <sup>e</sup> trimestre .....	7,61	Novembre .....	7,91
1984 .....	9,45	4 <sup>e</sup> trimestre .....	7,51	Décembre .....	6,60
1985 .....	8,25	1986 1 <sup>er</sup> trimestre .....	7,86	1986 Janvier .....	8,10
		2 <sup>e</sup> trimestre .....	6,66	Février .....	8,47
				Mars .....	7,20
				Avril .....	8,67
				Mai .....	6,44
				Juin .....	5,18

<sup>1</sup> Il s'agit de moyennes pondérées des taux journaliers moyens. La pondération tient compte, non seulement des capitaux empruntés chaque jour dans le cadre du

protocole dressé en vue de la participation au marché du call-money, mais encore de capitaux empruntés en dehors de ce protocole.

### XIX - 4. — TAUX DES CERTIFICATS DE TRESORERIE ET DES CERTIFICATS DU FONDS DES RENTES

	Certificats de trésorerie à très court terme <sup>1</sup>			Certificats du Fonds des Rentes <sup>2</sup> (4 mois)		Dates	Certificats de trésorerie émis par adjudication <sup>3</sup>		
	1 mois	2 mois	3 mois	3 5	4 5		6 mois	9 mois	12 mois
	(fin de période)								
1977 .....	8,75	9,00	9,25	9,50	7,55	1978 12 décembre ...	6	6	6
1978 .....	9,50	9,50	9,25	9,25	7,32				
1979 .....	14,20	14,30	14,40	14,45	10,07	1979 11 décembre ...	14,10	13,75	6
1980 .....	12,25	12,50	12,75	13,10	14,18				
1981 .....	16,25	16,00	16,00	16,00	15,49	1980 9 décembre ...	6	6	6
1982 .....	12,25	12,25	12,25	12,35	14,19				
1983 .....	10,50	10,75	10,85	11,00	11,02	1981 8 décembre ...	14,75	14,75	14,75
1984 .....	10,75	10,75	10,75	10,70	11,68				
1985 .....	9,75	9,75	9,75	9,75	9,53	1982 14 décembre ...	12,35	12,35	6
1984 2 <sup>e</sup> trimestre ...	11,75	11,75	11,75	11,90	11,96				
3 <sup>e</sup> trimestre ...	11,00	11,00	11,00	11,00	11,70	1983 13 décembre ...	11,00	6	6
4 <sup>e</sup> trimestre ...	10,75	10,75	10,75	10,70	10,80				
1985 1 <sup>er</sup> trimestre ...	10,45	10,45	10,45	10,70	10,70	1984 12 juin .....	12,10	12,10	6
2 <sup>e</sup> trimestre ...	8,75	8,90	8,90	8,90	9,79	11 septembre ..	11,10	11,10	6
3 <sup>e</sup> trimestre ...	8,85	9,00	9,15	9,35	9,45	11 décembre ...	10,75	6	6
4 <sup>e</sup> trimestre ...	9,75	9,75	9,75	9,75	9,00	1985 12 mars .....	6	6	6
1986 1 <sup>er</sup> trimestre ...	9,75	9,75	9,75	9,25	9,62	11 juin .....	9,10	6	6
2 <sup>e</sup> trimestre ...	7,35	7,35	7,35	7,30	7,84	9 juillet .....	9,10	6	6
1985 Juin .....	8,75	8,90	8,90	8,90	8,97	13 août .....	9,60	9,70	6
Juillet .....	9,25	9,25	9,50	8,90	8,90	10 septembre ..	9,50	9,60	6
Août .....	9,10	9,25	9,50	9,60	9,58	8 octobre .....	9,35	9,50	6
Septembre .....	8,85	9,00	9,15	9,35	9,46	12 novembre ...	8,65	8,65	6
Octobre .....	8,60	8,70	8,80	8,85	9,12	10 décembre ...	8,65	6	6
Novembre .....	8,60	8,60	8,60	8,60	8,70	1986 14 janvier .....	9,60	9,60	6
Décembre .....	9,75	9,75	9,75	9,75	9,14	11 février .....	9,60	9,60	6
1986 Janvier .....	9,75	9,75	9,75	9,75	9,75	11 mars .....	9,00	8,90	6
Février .....	9,75	9,75	9,75	9,65	9,73	8 avril .....	8,00	7,80	6
Mars .....	9,75	9,75	9,75	9,25	9,41	13 mai .....	7,60	7,50	6
Avril .....	8,25	8,25	8,25	8,00	8,14	10 juin .....	7,40	7,40	6
Mai .....	7,60	7,60	7,60	7,60	7,90	8 juillet .....	7,20	7,15	6
Juin .....	7,35	7,35	7,35	7,30	7,30				

<sup>1</sup> Cf. arrêté ministériel du 9 novembre 1957 (*Moniteur belge* du 10 novembre 1957, p. 8028), modifié par l'arrêté ministériel du 25 mars 1964 (*Moniteur belge* du 28 mars 1964, p. 3233).

<sup>2</sup> Les certificats du Fonds des Rentes, créés lors de la réforme du marché monétaire de novembre 1957, peuvent être détenus par les banques belges et luxembourgeoises, les caisses d'épargne privées, les institutions financières du secteur public et certains paraétatiques d'exploitation.

<sup>3</sup> Taux de la dernière adjudication hebdomadaire de l'année, du trimestre ou du mois.

<sup>4</sup> Moyenne pondérée des taux des adjudications hebdomadaires de l'année, du trimestre ou du mois.

<sup>5</sup> Taux uniques valables pour tous les certificats adjugés (taux les plus élevés retenus).

<sup>6</sup> Pas d'adjudication.

### XIX - 5. — TAUX DE DEPOTS EN FRANCS BELGES DANS LES BANQUES<sup>1</sup>

Dates des changements	Comptes de dépôts à					
	vue	terme <sup>2</sup>				
		15 jours	1 mois	3 mois	6 mois	12 mois
Taux en vigueur au 31-12-1979 .....	0,50	5,50	6,00	6,50	7,00	8,00
1980 17 mars .....	0,50	7,00	8,00	8,50	8,50	9,00
9 juin .....	0,50	6,75	7,75	8,25	8,50	9,00
2 juillet .....	0,50	6,25	7,25	8,00	8,25	9,00
5 août .....	0,50	5,75	6,75	7,50	8,00	9,00
1982 22 novembre .....	0,50	5,50	6,50	7,25	7,75	9,00
1983 20 avril .....	0,50	5,50	6,25	6,75	7,25	9,00
4 juillet .....	0,50	5,50	6,00	6,25	6,75	9,00
22 août .....	0,50	5,50	6,00	6,25	6,75	8,50
12 décembre .....	0,50	5,50	6,25	6,75	7,25	8,50
1984 15 février .....	0,50	5,50	6,25	6,75	7,25	9,00
23 février .....	0,50	6,25	7,00	7,50	7,75	9,00
1985 24 avril .....	0,50	5,75	6,50	7,00	7,25	9,00
1 <sup>er</sup> juin .....	0,50	5,50	6,00	6,50	7,00	9,00
9 juillet .....	0,50	5,25	5,75	6,25	6,75	9,00
23 septembre .....	0,50	5,25	5,75	6,25	6,75	8,75
4 décembre .....	0,50	4,75	5,25	6,00	6,50	8,50
1986 20 mars .....	0,50	4,75	5,25	6,00	6,50	8,00
14 avril .....	0,50	4,25	4,75	5,50	6,00	7,50
22 avril .....	0,50	4,25	4,75	5,50	6,00	6,50
9 juin .....	0,50	4,00	4,50	5,00	5,50	6,50

<sup>1</sup> Tarif appliqué par 25 banques environ, dont les principales, pour les dépôts ordinaires. D'autres banques, surtout régionales, appliquent en général un tarif supérieur.

<sup>2</sup> Les variations des taux des dépôts ordinaires à terme sont décidées en fonction des conditions du marché, de l'état de la balance des paiements et de l'évolution de la conjoncture et font l'objet d'un accord précédé de consultations entre la B.N.B. et l'Association Belge des Banques.

### XIX - 6. — TAUX D'INTERET APPLIQUES SUR LIVRETS ORDINAIRES A LA CAISSE GENERALE D'EPARGNE ET DE RETRAITE

Dates des changements	1 <sup>re</sup> tranche <sup>1</sup>		2 <sup>e</sup> tranche <sup>2</sup>	
	Taux d'intérêt	Prime de fidélité <sup>3</sup>	Taux d'intérêt	Prime de fidélité <sup>3</sup>
Taux en vigueur 31-12-1977 .....	4,00	1,50	3,00	1,50
1978 1 <sup>er</sup> janvier .....	4,00	1,25	3,00	1,25
16 avril .....	3,75	1,25	2,75	1,25
1979 16 janvier .....	4,25	1,00	3,25	1,00
16 juin .....	4,75	1,00	3,75	1,00
16 septembre .....	5,00	1,00	4,00	1,00
1980 1 <sup>er</sup> janvier .....	5,25	1,00	4,25	1,00
	Taux d'intérêt		Prime de fidélité <sup>3</sup>	
1 <sup>er</sup> avril <sup>4</sup> .....	5,25		1,00	
1983 1 <sup>er</sup> septembre .....	5,25		0,75	
1986 1 <sup>er</sup> janvier .....	5,00		0,75	
16 mars .....	4,75		0,75	
16 avril .....	4,30		0,75	
16 mai .....	4,00		0,65	

<sup>1</sup> Dépôts (ou fraction des dépôts) jusqu'à 500.000 F.

<sup>2</sup> Fraction des dépôts dépassant 500.000 F.

<sup>3</sup> Jusqu'au 15 janvier 1982, la prime de fidélité était accordée sur tout dépôt ou partie de dépôt qui restait inscrit au livret entre le 16 janvier et le 31 décembre d'une même année. A partir du 16 janvier 1982, la prime de fidélité est accordée au solde minimum qui reste, inscrit au livret pendant 12 mois. Elle n'est capitalisée, toutefois, qu'à la fin de l'année civile.

<sup>4</sup> A partir du 1<sup>er</sup> avril 1980, une prime de 1,50 % l'an a été accordée aux accroissements d'avoirs réalisés du 1<sup>er</sup> janvier au 15 juillet 1980 s'ils restaient en compte jusqu'au 31 décembre 1980. La prime a été ramenée à 1 % l'an pour les accroissements réalisés du 16 juillet au 31 décembre 1980. Aucune prime n'a été allouée si au 31 décembre 1980 les avoirs étaient égaux ou inférieurs à ceux du 31 décembre 1979. En 1981, une prime d'accroissement de 0,50 %, était attribuée à partir du 1<sup>er</sup> juillet, pour les sommes versées entre le 16 janvier et le 15 juillet et qui restaient en dépôt jusqu'au 31 décembre.

**XIX - 7. — TAUX DE RENDEMENT DE TITRES A REVENU FIXE,  
COTES A LA BOURSE DE BRUXELLES<sup>1</sup>**

Début de période	Echéance de 2 à 5 ans		Echéance à plus de 5 ans		Taux moyen pondéré
	Etat	Paraétatiques et villes	Etat	Paraétatiques et villes	
1978 .....	9,01	8,73	8,76	9,04	8,86 <sup>2</sup>
1979 .....	8,60	8,60	8,80	8,96	8,72 <sup>2</sup>
1980 .....	10,61	10,83	11,13	11,07	10,86 <sup>2</sup>
1981 .....	12,14	12,43	13,04	12,36	12,45
1982 .....	13,53	13,48	13,99	13,45	13,63
1983 .....	11,62	11,70	12,66	12,43	11,94
1984 .....	11,18	11,22	11,89	11,95	11,46
1985 .....	11,06	11,27	11,56	11,52	11,34
1986 .....	9,23	9,38	9,60	9,50	9,45
1984 Avril .....	11,58	11,75	12,20	12,16	11,86
Juillet .....	11,44	11,74	12,13	12,07	11,77
Octobre .....	11,35	11,52	11,85	11,80	11,61
1985 Janvier .....	11,06	11,27	11,56	11,52	11,34
Avril .....	11,03	11,24	11,50	11,53	11,26
Juillet .....	10,11	10,18	10,34	10,43	10,23
Août .....	10,19	10,14	10,50	10,48	10,30
Septembre .....	10,16	10,13	10,49	10,65	10,30
Octobre .....	10,01	10,00	10,42	10,52	10,21
Novembre .....	9,42	9,48	9,65	9,72	9,55
Décembre .....	9,16	9,29	9,43	9,48	9,33
1986 Janvier .....	9,23	9,38	9,60	9,50	9,45
Février .....	9,36	9,36	9,62	9,44	9,47
Mars .....	9,16	9,20	9,38	9,34	9,27
Avril .....	8,33	8,44	8,41	8,51	8,40
Mai .....	7,24	7,15	7,46	7,43	7,33
Juin .....	7,71	7,61	7,93	7,97	7,79
Juillet .....	7,77	7,58	7,86	7,90	7,78

<sup>1</sup> Taux de rendement moyen calculé avant retenues fiscales à la source. Le taux du rendement moyen est celui qui, appliqué au calcul de la valeur actuelle de l'ensemble des termes d'annuités (remboursement intérêts, lots et primes éventuels) encore à

recevoir, égalise cette valeur actuelle au prix d'achat du capital en vie, évalué au cours du jour majoré des courtages et éventuellement des intérêts courus.  
<sup>2</sup> Compte tenu des taux de rendements des emprunts des sociétés privées d'une échéance à plus de 5 ans.

XIX - 8. — NOMINALE RENTEVOET VAN DE KASBONS EN OBLIGATIES UITGEGEVEN  
DOOR DE OPENBARE KREDIETINSTELLINGEN

Datum van de wijziging	1 jaar	3 jaar	5 jaar	10 jaar
Rentevoet van kracht op 31-12-1977 .....	6,75	7,75	8,50	9,00
1978 13 april .....	6,25	7,25	8,00	8,50
1979 22 januari .....	6,75	7,75	8,50	9,00
16 juni .....	7,25	8,25	9,00	9,25 <sup>1</sup>
10 september .....	7,75	8,75	9,50	10,00
29 november .....	8,00	9,25	10,00	10,50 <sup>2</sup>
1980 28 januari .....	8,00	9,50	10,25	11,00
14 maart .....	9,00	11,00	11,75	11,75
28 april .....	9,00	12,25	12,50	12,50
1981 26 januari .....	9,00	12,50	13,00	13,00
1 oktober .....	9,00	13,00	13,75	13,75
1982 23 september .....	9,00	12,75	13,50	13,50
15 november .....	9,00	12,50	13,25	13,25
1983 1 januari .....	9,00	12,00	12,75	13,00
14 februari .....	9,00	11,50	12,25	12,50
25 april .....	9,00	11,00	11,75	12,00
1 juni .....	9,00	10,50	11,25	11,25
22 augustus .....	8,50	10,00	10,75	10,75
1984 15 februari .....	9,00	10,75	11,50	11,50
22 december .....	9,00	10,50	11,25	11,25
1985 28 mei .....	9,00	10,25	10,75	10,75
1 juli .....	9,00	10,00	10,50	10,50
29 oktober .....	9,00	9,75	10,00	10,00
1986 21 januari .....	8,75	9,50	9,75	9,75
24 februari .....	8,50	9,00	9,25	9,25
20 maart .....	8,00	8,50	8,75	8,75
14 april .....	7,50	7,75	8,00	8,00
24 april .....	6,50	6,75	7,00	7,00

<sup>1</sup> Uitgifteprijs 99,00.

<sup>2</sup> Uitgifteprijs 97,75.

Bibliografische referenties : *Belgisch Staatsblad* : weekstaten van de N.B.B. — *Tijdschrift voor documentatie en Voorlichting* (N.B.B.) : XXXI<sup>e</sup> jaargang, deel I, n<sup>o</sup> 2, februari 1956 : « Statistiek van de rendementen der voornaamste typen van obligaties » ; XXXII<sup>e</sup> jaargang, deel II, n<sup>o</sup> 5, november 1957 : « De hervorming van de geldmarkt » ; XXXV<sup>e</sup> jaargang, deel I, n<sup>o</sup> 4, april 1960 : « De Belgische geldmarkt » ; XXXVII<sup>e</sup> jaargang, deel I, n<sup>o</sup> 3 en 4, maart en april 1962 : « De hervorming van 1 januari 1962 en de Belgische geldmarkt. » ; LX<sup>e</sup> jaargang, deel II, n<sup>o</sup> 1-2, juli-augustus 1985 : « De nieuwe wijze van vaststelling van de officiële tarieven van de Bank. »



## XX. — BANQUES D'EMISSION ETRANGERES

### 1. — TAUX OFFICIEL OU TAUX D'INTERVENTION SUR LE MARCHE MONETAIRE <sup>1</sup>

(pour cent par an)

Mois des changements	Etats-Unis <sup>2</sup>		République Fédérale d'Allemagne <sup>3</sup>		France		Italie <sup>4</sup>		Pays-Bas <sup>1</sup>		Suisse <sup>3</sup>		Japon <sup>3</sup>	
	Escompte		Escompte		Taux d'intervention		Escompte		Avances en comptes courants		Escompte		Escompte	
	Dates	Taux	Dates	Taux	Dates	Taux	Dates	Taux	Dates	Taux	Dates	Taux	Dates	Taux
Taux en vigueur au 31-12-1983 ...		8,50		4,00		12,00		20,00		5,50		4,00		5,00
1984 Février .....							15	19,00						
Avril .....	9	9,00			10	11,75	7	18,50						
Mai .....			29	4,50	21	11,50								
Juin .....					5	11,25								
Juillet .....					7	11,00	4	19,50						
Septembre ...														
Novembre ...	21	8,50			28	10,75								
Décembre ...	24	8,00												
1985 Janvier .....					4	10,50	4	18,50						
Février .....									1	6,00				
Avril .....					26	10,25								
Mai .....	20	7,50			14	10,125								
Juillet .....					12	9,875								
Juillet .....					19	9,625								
Août .....			16	4,00					16	5,50				
Septembre ...					27	9,375								
Octobre .....					18	9,125								
Novembre ...					18	8,75	8	18,00						
1986 Janvier .....					21	8,50							30	4,50
Février .....					7	8,25	22	17,00	7	5,00			10	4,00
Mars .....	7	7,00	7	3,50	15	7,75	25	13,00					21	3,50
Avril .....	21	6,50			2	7,50								
Mai .....					14	7,25	27	12,00						
Mai .....					16	7,00								
Juin .....														
Juillet .....	11	6,00												

Fin de période	Royaume-Uni		Canada <sup>3</sup>		Fin de mois	Royaume-Uni		Canada <sup>3</sup>	
	Taux d'intervention	Escompte	Taux d'intervention	Escompte		Taux d'intervention	Escompte	Taux d'intervention	Escompte
1983 .....	9,00		9,96		1985 Mai .....	12,25		9,76	
1984 .....	9,38		10,09		Juin .....	12,25		9,58	
1985 .....	11,31		9,49		Juillet .....	11,31		9,31	
1983 4 <sup>e</sup> trimestre .....	9,00		9,96		Août .....	11,31		9,20	
1984 1 <sup>er</sup> trimestre .....	8,50		10,78		Septembre .....	11,31		9,00	
2 <sup>e</sup> trimestre .....	8,94		12,36		Octobre .....	11,31		8,78	
3 <sup>e</sup> trimestre .....	10,38		12,27		Novembre .....	11,31		9,10	
4 <sup>e</sup> trimestre .....	9,38		10,09		Décembre .....	11,31		9,49	
1985 1 <sup>er</sup> trimestre .....	12,75		10,65		1986 Janvier .....	12,31		10,80	
2 <sup>e</sup> trimestre .....	12,25		9,58		Février .....	12,31		11,80	
3 <sup>e</sup> trimestre .....	11,31		9,00		Mars .....	11,31		10,44	
4 <sup>e</sup> trimestre .....	11,31		9,49		Avril .....	10,31		9,27	
1986 1 <sup>er</sup> trimestre .....	11,31		10,44		Mai .....	9,81		8,58	
2 <sup>e</sup> trimestre .....	9,81		8,84		Juin .....	9,81		8,84	

<sup>1</sup> Taux officiel le plus significatif — taux d'escompte ou taux des avances — de la banque centrale, ou taux qui est jugé le plus représentatif du coût des concours apportés par la banque centrale aux intermédiaires financiers ou au marché monétaire. Il est à noter que les taux retenus ne sont pas parfaitement comparables entre eux, notamment parce que certains sont appliqués anticipativement (cf. le taux d'escompte en République Fédérale d'Allemagne) et que d'autres (cf. le taux des avances aux Pays-Bas) le sont à terme échu. Pour plus de détails, voir *Bulletin de la Banque Nationale de Belgique* : LX<sup>e</sup> année, tome II, n° 5, novembre 1985 : « Evolution de la valeur opérationnelle des taux officiels dans trois pays étrangers » et *ibidem* : « Modifications apportées au chapitre XX « Banques d'émission étrangères » de la partie « Statistiques » du Bulletin ».

<sup>2</sup> Federal Reserve Bank of New York.

<sup>3</sup> Taux d'application pour le recours à l'intérieur des limites imposées par la banque centrale.

<sup>4</sup> Jusqu'au 24 avril 1986, le taux indiqué comprend une pénalisation s'ajoutant au taux d'escompte; ce taux était applicable aux banques dont la moyenne mensuelle des effets réescomptés pendant six mois représentait plus de 1% de leur passif éligible.

## XX - 2. — BANQUE DE FRANCE

(milliards de francs français)

	1981 31 déc.	1982 31 déc.	1983 31 déc.	1984 31 déc.	1985 9 mai	1986 7 mai	1985 6 juin	1986 5 juin
<b>ACTIF</b>								
Or et créances sur l'étranger .....	320,5	331,9	381,6	410,3	428,9	417,5	432,8	421,4
Or .....	194,6	247,0	259,0	256,9	256,9	210,2	256,9	210,2
Disponibilités à vue à l'étranger .....	36,2	13,6	27,4	62,3	80,8	124,6	84,6	128,6
Ecus .....	76,5	58,2	80,1	73,2	72,9	65,3	72,8	65,3
Avances au Fonds de Stabilisation des Changes <sup>1</sup> .....	13,2	13,1	15,1	17,9	18,3	17,4	18,5	17,3
Créances sur le Trésor .....	4,9	5,8	11,9	18,4	26,6	33,4	26,6	33,6
Monnaies divisionnaires .....	0,5	0,6	0,8	0,8	1,1	1,1	1,1	1,2
Comptes courants postaux .....	0,7	0,8	0,3	0,5	0,3	0,1	0,2	0,2
Concours au Trésor Public <sup>2</sup> .....	0,0	0,0	5,8	11,5	19,5	25,6	19,5	25,6
Avances à l'Institut d'émission des D.O.M. et à l'Institut d'émission d'outre-mer <sup>3</sup> .....	3,7	4,4	5,0	5,6	5,7	6,6	5,8	6,6
Créances provenant d'opérations de refinancement .....	153,2	286,8	253,7	259,5	187,7	161,2	153,7	127,2
Effets escomptés <sup>4</sup> .....	72,8	86,0	86,1	87,8	86,5	80,2	86,6	78,1
Effets achetés sur le marché monétaire et obligations <sup>4</sup> .....	49,8	167,8	119,3	117,9	69,2	56,3	43,9	23,8
Avances sur titres .....	0,1	0,2	0,3	0,3	0,2	0,2	0,3	0,2
Effets en cours de recouvrement .....	30,5	32,8	48,0	53,5	31,8	24,5	22,9	25,1
Or et autres actifs de réserve à recevoir du FECOM ..	56,3	66,1	77,6	74,4	74,5	64,5	74,5	64,5
Divers .....	7,4	6,8	7,5	8,8	8,8	9,9	8,7	11,5
<b>Total ..</b>	<b>542,3</b>	<b>697,4</b>	<b>732,3</b>	<b>771,4</b>	<b>726,5</b>	<b>686,5</b>	<b>696,3</b>	<b>658,2</b>
<b>PASSIF</b>								
Billets en circulation .....	163,3	180,6	195,8	204,9	200,3	209,9	200,2	208,6
Comptes créditeurs extérieurs .....	9,0	10,3	12,6	14,7	15,2	13,0	13,3	13,0
Comptes des banques, institutions et personnes étrangères .....	1,8	2,3	3,1	4,5	5,0	4,0	3,1	4,0
Compte spécial du Fonds de Stabilisation des Changes Contrepartie des allocations de droits de tirage spéciaux .....	7,2	8,0	9,5	10,2	10,2	9,0	10,2	9,0
Compte courant du Trésor public .....	31,7	81,6	46,8	64,8	11,9	55,3	8,1	21,0
Comptes créditeurs des agents économiques et financiers .....	36,2	67,2	77,3	95,4	109,8	87,7	89,2	98,4
Comptes courants des établissements astreints à la constitution de réserves .....	23,2	32,2	21,0	27,4	36,4	37,4	16,8	51,7
Engagements résultant d'interventions sur le marché monétaire .....	4,7	18,4	27,6	36,7	39,3	42,6	40,2	40,5
Autres comptes; dispositions et autres engagements à vue .....	8,3	16,6	28,7	31,3	34,1	7,7	32,2	6,2
Ecus à livrer au FECOM .....	58,5	53,6	79,5	73,2	72,9	62,7	72,9	62,7
Réserve de réévaluation des avoirs publics en or .....	223,4	289,0	303,9	301,3	301,3	242,9	301,3	242,9
Capital et fonds de réserve .....	1,9	2,2	2,6	2,8	3,0	3,1	3,0	3,1
Divers .....	18,3	12,9	13,8	14,3	12,1	11,9	8,3	8,5
<b>Total ..</b>	<b>542,3</b>	<b>697,4</b>	<b>732,3</b>	<b>771,4</b>	<b>726,5</b>	<b>686,5</b>	<b>696,3</b>	<b>658,2</b>
<sup>1</sup> Convention du 27 juin 1949 approuvée par la loi du 22 juillet 1949.								
Concours au Fonds Monétaire .....	6,0	6,5	11,4	12,3	12,4	10,4	12,3	10,4
Acquisition de droits de tirage spéciaux .....	7,2	6,6	3,7	5,6	5,9	7,0	6,2	6,9
Autres opérations .....	0,0	0,0	0,0	0,0	0,0	0,0	0,0	0,0
<sup>2</sup> Convention du 17 septembre 1973 approuvée par la loi du 21 décembre 1973.								
Montant maximum des concours au Trésor public .....	3,2	0,0	5,8	11,5	19,5	25,6	19,5	25,6
<sup>3</sup> Lois des 27 décembre 1974 et 11 juin 1985.								
<sup>4</sup> Décomposition du total des postes « Effets escomptés » et « Effets achetés sur le marché monétaire et obligations » :								
Effets publics .....	2,2	33,4	56,7	62,9	33,6	12,4	30,2	6,5
Obligations .....	0,0	0,0	0,0	0,0	0,0	0,0	0,0	0,0
Bons à moyen terme .....	0,0	10,2	0,0	0,0	0,0	0,0	0,0	0,0
Crédits à moyen terme .....	75,0	87,1	87,4	88,7	88,8	81,4	87,5	79,4
— Prêts spéciaux à la construction .....	0,0	0,0	0,0	0,0	0,0	0,0	0,0	0,0
— Crédits à l'exportation .....	72,8	86,0	86,1	87,8	86,5	80,2	86,6	78,2
— Autres crédits .....	2,2	1,1	1,3	0,9	2,3	1,2	0,9	1,2
Crédits à court terme .....	45,4	123,1	61,3	54,1	33,3	42,7	12,8	16,0
— Crédits à l'exportation .....	13,9	21,5	6,4	13,9	9,7	15,6	4,5	5,8
— Autres crédits .....	31,5	101,6	54,9	40,2	23,6	27,1	8,3	10,2

XX - 3. — BANK OF ENGLAND

(billions of £)<sup>1</sup>

	1983 February 28	1984 February 29	1985 February 28	1986 February 28	1985 June 5	1986 June 4	1985 July 10	1986 July 9
<b>ISSUE DEPARTMENT</b>								
Notes Issued :								
In Circulation .....	11.0	11.5	12.0	12.3	12.2	12.3	12.3	12.5
In Banking Department .....	0.0	0.0	0.0	0.0	0.0	0.0	0.0	0.0
Total ...	11.0	11.5	12.0	12.3	12.2	12.3	12.3	12.5
Government Debt .....	0.0	0.0	0.0	0.0	0.0	0.0	0.0	0.0
Other Government Securities .....	3.3	2.0	2.0	2.0	1.4	4.8	2.7	3.4
Other Securities .....	7.7	9.5	10.0	10.3	10.8	7.5	9.6	9.1
Total ...	11.0	11.5	12.0	12.3	12.2	12.3	12.3	12.5
<b>BANKING DEPARTMENT</b>								
Capital .....	0.0	0.0	0.0	0.0	0.0	0.0	0.0	0.0
Public Deposits .....	0.6	0.2	4.2	3.9	4.5	0.1	4.9	0.1
(including Exchequer, National Loans Fund, National Debt Commissioners and Dividend Accounts)								
Special Deposits .....	0.0	0.0	0.0	0.0	0.0	0.0	0.0	0.0
Bankers' Deposits .....	0.7	0.8	0.7	0.9	0.8	0.8	0.9	0.8
Reserves and Other Accounts .....	2.2	1.5	! 1.7	1.7	1.7	1.4	1.5	1.4
Total ...	3.5	2.5	! 6.6	6.5	7.0	2.3	7.3	2.3
Government Securities .....	0.3	0.4	0.5	0.6	0.5	0.5	0.4	0.5
Advances and Other Accounts .....	1.4	0.5	1.0	0.7	0.8	0.9	0.6	0.7
Premises, Equipment and Other Securities	1.8	1.6	! 5.1	5.2	5.7	0.9	6.3	1.1
Notes .....	0.0	0.0	0.0	0.0	0.0	0.0	0.0	0.0
Coin .....	0.0	0.0	0.0	0.0	0.0	0.0	0.0	0.0
Total ...	3.5	2.5	! 6.6	6.5	7.0	2.3	7.3	2.3

<sup>1</sup> 1 billion = 1,000,000,000.

XX - 4. — FEDERAL RESERVE BANKS<sup>1</sup>

(billions of \$)<sup>2</sup>

	1981 December 31	1982 December 31	1983 December 31	1984 December 31	1985 May 8	1986 May 7	1985 June 5	1986 June 4
<b>ASSETS</b>								
Gold certificate account .....	11.2	11.2	11.1	11.1	11.1	11.1	11.1	11.1
Special Drawing Rights certificate account	3.3	4.6	4.6	4.6	4.6	4.7	4.6	4.8
Coin .....	0.4	0.4	0.4	0.4	0.5	0.5	0.5	0.5
Loans and securities .....	142.1	151.0	162.2	173.2	178.8	190.5	177.2	191.9
<i>Loans</i> .....	1.6	0.7	0.9	3.6	0.4	0.9	3.6	1.1
<i>Acceptances</i> .....	0.2	1.5	0.4	0.0	0.0	0.0	0.0	0.0
<i>Federal agency obligations</i> .....	9.4	9.5	8.9	8.8	8.6	8.2	8.4	8.1
<i>U.S. Government securities</i> .....	130.9	139.3	152.0	160.8	169.8	181.4	165.2	182.7
Items in process of collection .....	10.6	13.0	11.6	6.8	7.0	7.7	7.5	7.7
Other assets .....	9.2	9.9	8.7	12.4	13.2	16.6	12.0	15.6
Total assets ...	<b>176.8</b>	<b>190.1</b>	<b>198.6</b>	<b>208.5</b>	<b>215.2</b>	<b>231.1</b>	<b>212.9</b>	<b>231.6</b>
<b>LIABILITIES AND CAPITAL ACCOUNTS</b>								
Federal Reserve notes .....	131.9	142.0	157.1	168.3	167.0	179.8	169.6	182.2
Deposits .....	30.7	34.3	26.1	28.3	35.7	38.4	30.4	36.8
<i>Depository institutions</i> .....	25.2	26.5	21.4	21.8	27.4	33.8	27.8	34.8
<i>U.S. Treasury-general account</i> .....	4.3	5.0	3.7	5.3	7.5	4.0	2.0	1.4
<i>Foreign-official accounts</i> .....	0.5	0.3	0.2	0.3	0.3	0.2	0.2	0.2
<i>Other</i> .....	0.7	2.5	0.8	0.9	0.5	0.4	0.4	0.4
Deferred credit items .....	8.9	8.8	10.0	6.0	6.2	6.7	6.8	6.7
Other liabilities and accrued dividends ...	2.7	2.3	2.5	2.7	2.5	2.1	2.3	2.2
Capital accounts .....	2.6	2.7	2.9	3.2	3.8	4.1	3.8	3.7
Total liabilities and capital accounts.....	<b>176.8</b>	<b>190.1</b>	<b>198.6</b>	<b>208.5</b>	<b>215.2</b>	<b>231.1</b>	<b>212.9</b>	<b>231.6</b>

<sup>1</sup> Consolidated statement of condition of the twelve Federal Reserve Banks

<sup>2</sup> 1 billion = 1,000,000,000.





XX - 7. — DEUTSCHE BUNDESBANK

(Milliarden DM)

	1982 31. Dez.	1983 31. Dez.	1984 31. Dez.	1985 31. Dez.	1985 7. Juni	1986 7. Juni	1985 7. Juli	1986 7. Juli
<b>AKTIVA</b>								
Währungsreserven .....	84,4	81,5	81,6	83,6	77,9	81,3	78,8	82,1
Gold .....	13,7	13,7	13,7	13,7	13,7	13,7	13,7	13,7
Reserveposition im Internationalen Währungs- fonds und Sonderziehungsrechte .....	12,2	14,6	16,1	13,2	15,7	13,0	15,6	12,9
Forderungen an den Europäischen Fonds für währungspolitische Zusammenarbeit im Rah- men des Europäischen Währungssystems ...	19,6	15,4	14,3	17,2	11,8	14,1	11,7	13,8
Devisen und Sorten .....	38,9	37,8	37,5	39,5	36,7	40,5	37,8	41,7
Kredite und sonstige Forderungen an das Ausland	2,5	2,5	2,5	2,5	2,5	2,5	2,5	2,5
Kredite an inländische Kreditinstitute .....	74,8	85,5	96,3	105,3	100,6	93,8	102,0	95,2
Inlandswechsel .....	46,7	46,6	47,8	44,1	49,1	42,2	48,2	41,7
Im Offenermarktgeschäft mit Rücknahmeverein- barung angekaufte Inlandswechsel und Wert- papiere .....	9,1	16,2	25,7	41,6	35,2	31,3	37,9	33,3
Auslandswechsel .....	7,0	9,4	14,8	17,3	15,7	20,3	15,8	20,1
Lombardforderungen .....	12,0	13,3	8,0	2,3	0,6	0,0	0,1	0,1
Kredite und Forderungen an öffentliche Haushalte	10,1	9,6	11,1	8,9	12,9	12,7	9,8	9,8
Kassenkredite (Buchkredite) .....	1,4	0,9	2,4	0,2	4,2	4,0	1,1	1,1
Schatzwechsel und unverzinsliche Schatzanwei- sungen .....	0,0	0,0	0,0	0,0	0,0	0,0	0,0	0,0
Ausgleichsforderungen und unverzinsliche Schuldverschreibung .....	8,7	8,7	8,7	8,7	8,7	8,7	8,7	8,7
Kredite an Bundesbahn und Bundespost .....	0,0	0,0	0,0	0,0	0,3	0,0	0,3	0,0
Wertpapiere .....	5,4	7,8	4,3	4,1	3,8	4,7	3,7	5,0
Deutsche Scheidemünzen .....	1,1	1,0	1,0	1,0	0,9	0,9	0,9	0,9
Postgiroguthaben .....	0,2	0,2	0,1	0,2	0,1	0,2	0,3	0,2
Sonstige Aktiva .....	7,8	9,0	11,3	11,3	4,8	5,4	4,9	4,4
Insgesamt ...	186,3	197,1	208,2	216,9	203,8	201,5	203,2	200,1
<b>PASSIVA</b>								
Banknotenumlauf .....	88,6	96,1	100,6	105,4	99,6	106,4	101,8	108,2
Einlagen von Kreditinstituten .....	51,9	52,7	54,3	55,8	50,5	45,7	48,4	42,1
auf Girokonten .....	51,9	52,7	54,3	55,8	50,5	45,7	48,4	42,1
sonstige .....	0,0	0,0	0,0	0,0	0,0	0,0	0,0	0,0
Einlagen von öffentlichen Haushalten .....	1,3	2,1	1,0	2,3	1,1	1,2	2,2	2,3
Bund .....	0,7	1,5	0,4	1,2	0,1	0,1	0,1	0,2
Lastenausgleichsfonds und E.R.P.-Sondervermö- gen .....	0,2	0,0	0,0	0,0	0,0	0,0	0,0	0,0
Länder .....	0,3	0,6	0,5	1,1	1,0	1,1	2,0	2,1
Andere öffentliche Einleger .....	0,1	0,0	0,1	0,0	0,0	0,0	0,1	0,0
Einlagen von anderen inländischen Einlegern ...	3,5	3,2	2,8	1,6	2,3	2,2	3,0	3,7
Bundesbahn .....	0,0	0,0	0,0	0,0	0,0	0,0	0,0	0,0
Bundespost (einschl. Postgiro- und Postpar- kassenämter) .....	2,9	2,6	2,1	0,7	1,8	1,7	2,5	3,0
Sonstige Einleger .....	0,6	0,6	0,7	0,9	0,5	0,5	0,5	0,7
Verbindlichkeiten gegenüber Kreditinstituten ...	0,0	0,0	0,0	0,0	0,0	0,0	0,0	0,0
Verbindlichkeiten aus abgegebenen Mobilisierungs- und Liquiditätspapieren .....	4,6	6,3	6,5	8,8	6,1	6,1	6,1	6,3
Verbindlichkeiten aus dem Auslandsgeschäft ...	12,0	9,8	11,4	14,6	13,5	18,2	13,6	19,0
Einlagen ausländischer Einleger .....	9,5	9,8	11,4	14,6	13,4	18,2	13,6	18,9
Sonstige .....	2,5	0,0	0,0	0,0	0,1	0,0	0,0	0,1
Verbindlichkeiten gegenüber dem Europäischen Fonds für währungspolitische Zusammenarbeit im Rahmen des Europäischen Währungssystems	—	—	—	—	—	0,8	—	—
Ausgleichsposten für zugeteilte Sonderziehungs- rechte .....	3,2	3,5	3,7	3,3	3,7	3,3	3,7	3,3
Sonstige Passiva .....	21,2	23,4	27,9	25,1	27,0	17,6	24,4	15,2
Insgesamt ...	186,3	197,1	208,2	216,9	203,8	201,5	203,2	200,1

## XX - 8. — BANQUE NATIONALE SUISSE

(milliards de francs suisses)

	1982 31 décembre	1983 31 décembre	1984 31 décembre	1985 31 décembre	1985 10 juin	1986 10 juin	1985 10 juillet	1986 10 juillet
<b>ACTIF</b>								
Encaisse-or .....	11,9	12,1	12,1	12,1	11,9	11,9	11,9	11,9
Devises .....	31,9	32,7	38,9	38,1	36,6	35,2	37,5	35,9
Droits de tirage spéciaux .....	0,0	0,0	0,0	0,0	0,0	0,0	0,0	0,0
Portefeuille suisse :								
valeurs escomptées .....	2,1	2,5	2,4	2,4	0,2	0,1	0,2	0,1
bons du Trésor de la Confédération <sup>1</sup> .....	0,1	0,2	0,3	0,4	0,0	0,0	0,0	0,0
Avances sur nantissement .....	1,6	2,4	2,7	3,0	0,0	0,0	0,0	0,0
Titres :								
pouvant servir de couverture .....	0,1	0,1	0,1	0,2	0,1	0,2	0,1	0,2
autres .....	1,2	1,5	1,7	1,7	1,7	1,8	1,7	1,8
Correspondants en Suisse .....	0,3	0,3	0,5	0,5	0,1	0,1	0,1	0,1
Autres postes de l'actif .....	0,2	0,1	0,0	0,1	0,3	0,3	0,3	0,4
Total .....	49,4	51,9	58,7	58,5	50,9	49,6	51,8	50,4
<b>PASSIF</b>								
Capital social et fonds de réserve .....	0,1	0,1	0,1	0,1	0,1	0,1	0,1	0,1
Billets en circulation .....	24,5	24,7	26,5	25,8	23,6	23,6	23,5	23,8
Engagements à vue :								
comptes de virements des banques et sociétés financières en Suisse .....	14,0	14,2	14,2	14,1	6,7	7,2	7,8	7,5
autres engagements à vue .....	1,7	1,0	1,2	2,6	2,3	2,1	2,0	2,2
Réserves minimales des banques sur :								
les engagements en Suisse .....	0,0	0,0	0,0	0,0	0,0	0,0	0,0	0,0
les engagements envers l'étranger .....	0,0	0,0	0,0	0,0	0,0	0,0	0,0	0,0
Engagements à terme :								
bons émis par la Banque .....	0,2	0,0	0,0	0,0	0,0	0,0	0,0	0,0
Autres postes du passif .....	8,9	11,9	16,7	15,9	18,2	16,6	18,4	16,8
Total .....	49,4	51,9	58,7	58,5	50,9	49,6	51,8	50,4

<sup>1</sup> Y compris créances comptables à court terme.



## XX - 9. — BANQUE DES REGLEMENTS INTERNATIONAUX

Situation en milliards de francs or<sup>1</sup> [unités de 0,29032258... gramme d'or fin (art. 4 des statuts)]

	1984 31 décembre	1985 31 décembre	1985 31 mai	1986 31 mai	1985 30 juin	1986 30 juin
<b>ACTIF</b>						
Or .....	5,1	5,1	5,0	5,1	5,1	5,0
Espèces en caisse et avoirs bancaires à vue .....	0,0	0,0	0,0	0,0	0,0	0,0
Bons du Trésor .....	0,5	1,2	0,4	0,4	0,3	0,4
Dépôts à terme et avances .....	14,0	18,0	15,6	19,2	15,9	18,7
Or :						
à 3 mois au maximum .....	0,0	0,0	0,1	0,1	0,0	0,1
à plus de 3 mois .....	0,0	0,0	0,0	0,0	0,0	0,0
Monnaies						
à 3 mois au maximum .....	12,3	16,4	13,6	16,6	14,1	16,5
à plus de 3 mois .....	1,7	1,6	1,9	2,5	1,8	2,1
Titres à terme .....	3,1	3,5	2,4	2,6	2,6	2,6
à 3 mois au maximum .....	1,9	2,4	1,4	1,4	1,7	1,4
à plus de 3 mois .....	1,2	1,1	1,0	1,2	0,9	1,2
Divers .....	0,0	0,0	0,0	0,0	0,0	0,0
<i>Total de l'actif</i> .....	<b>22,7</b>	<b>27,8</b>	<b>23,4</b>	<b>27,3</b>	<b>23,9</b>	<b>26,7</b>
<b>PASSIF</b>						
Capital <sup>1</sup> :						
Actions libérées de 25 p.c. ....	0,3	0,3	0,3	0,3	0,3	0,3
Réserves .....	0,8	0,9	0,8	0,9	0,9	0,9
Fonds de réserve légale .....	0,0	0,1	0,0	0,1	0,1	0,0
Fonds de réserve générale .....	0,5	0,5	0,5	0,5	0,5	0,5
Fonds spécial de réserve de dividendes .....	0,0	0,0	0,0	0,0	0,0	0,0
Fonds de réserve libre .....	0,3	0,3	0,3	0,3	0,3	0,4
Dépôts (or) .....	4,4	4,4	4,4	4,4	4,4	4,4
Banques centrales :						
à vue .....	4,3	4,4	4,3	4,4	4,4	4,4
à 3 mois au maximum .....	0,1	0,0	0,1	0,0	0,0	0,0
à plus de 3 mois .....	0,0	0,0	0,0	0,0	0,0	0,0
Autres déposants :						
à vue .....	0,0	0,0	0,0	0,0	0,0	0,0
Dépôts (monnaies) .....	16,8	21,6	17,4	20,9	17,9	20,3
Banques centrales :						
à vue .....	0,3	0,8	0,4	1,0	0,4	1,3
à 3 mois au maximum .....	15,4	19,5	15,2	18,1	16,1	17,5
à plus de 3 mois .....	1,0	0,6	1,5	0,8	1,2	0,7
Autres déposants :						
à vue .....	0,0	0,0	0,0	0,0	0,0	0,0
à 3 mois au maximum .....	0,1	0,7	0,3	1,0	0,2	0,8
à plus de 3 mois .....	0,0	0,0	0,0	0,0	0,0	0,0
Divers .....	0,4	0,6	0,5	0,8	0,4	0,8
<i>Total du passif</i> .....	<b>22,7</b>	<b>27,8</b>	<b>23,4</b>	<b>27,3</b>	<b>23,9</b>	<b>26,7</b>
<sup>1</sup> Capital autorisé .....	1,5	1,5	1,5	1,5	1,5	1,5
Capital émis .....	1,2	1,2	1,2	1,2	1,2	1,2

<sup>1</sup> Les éléments d'actif et de passif en dollars E.U. sont convertis au cours de \$ E.U. 208 l'once d'or fin (équivalent à 1 franc-or = \$ E.U. 1,94149...) et tous les autres éléments en monnaies sur la base des cours du marché par rapport au dollar E.U.

Références bibliographiques : *International Financial Statistics* (F.M.I.). — *Banque de France* : « Compte rendu ». — *Bank of England* : « Report and accounts ». — *Board of Governors of the Federal Reserve system* : « Annual report ». — *De Nederlandsche Bank* : « Verslag over het boekjaar ». — *Banca d'Italia* : « Relazione Annuale ». — *Geschäftsbericht der Deutschen Bundesbank*. — *Banque Nationale Suisse* : « Rapports ». — *Banque des règlements internationaux* : « Rapports ».

# LEGISLATION ECONOMIQUE

JUIN 1986

*Les informations données ont trait aux dispositions qui revêtent un intérêt particulier au point de vue de l'économie générale du pays et qui, en principe, ont fait l'objet d'une publication au Moniteur belge ou au Journal officiel des Communautés européennes au cours de la période indiquée.*

*Afin de faciliter leur consultation, les textes sont groupés comme suit :*

1. Généralités ;
2. Réglementation économique et financière ;
3. Réglementation fiscale ;
4. Budgets, dettes et comptes des pouvoirs publics ;
  - 4.1. Communautés européennes ;
  - 4.2. Etat belge ;
  - 4.3. Communautés et Régions ;
  - 4.4. Pouvoirs locaux ;
5. Réglementation sociale ;
  - 5.1. Travail ;
  - 5.2. Sécurité et aide sociales ;
6. Relations économiques et financières extérieures ;
7. Divers.

*Les textes sont précédés de sous-rubriques classées par ordre alphabétique, et, à l'intérieur de celles-ci, ils sont classés par ordre chronologique.*

*Les textes les plus importants sont repris in extenso. Les autres font l'objet d'une simple mention, accompagnée au besoin d'une notice explicative, en italique.*

*Les abréviations suivantes sont utilisées :*

*A.R. pour arrêté royal, CE pour Communautés européennes, CEE pour Communauté économique européenne, CECA pour Communauté européenne du Charbon et de l'Acier, Euratom pour Communauté européenne de l'Energie atomique, IBLC pour Institut belgo-luxembourgeois du Change, TVA pour taxe sur la valeur ajoutée, UEBL pour Union économique belgo-luxembourgeoise.*

## 2. — REGLEMENTATION ECONOMIQUE ET FINANCIERE

### AGRICULTURE.

*Voir sous 6 : Importations — Exportations — Transit. Mesures CEE suite à l'accident de la centrale de Tchernobyl.*

#### Prélèvement de coresponsabilité.

Arrêté ministériel du 9 juin 1986 modifiant l'arrêté ministériel du 26 octobre 1977 relatif à un prélèvement de coresponsabilité dans le secteur du lait et des produits laitiers, *Moniteur* du 19 juin 1986, p. 9083.

### ENSEIGNEMENT.

#### Universités. Financement. Actions de recherche.

Arrêté royal du 25 avril 1986 portant financement de la tranche 1986 d'actions de recherche concertées entre l'Etat et certaines institutions universitaires, *Moniteur* du 12 juin 1986, p. 8694.

### ENVIRONNEMENT.

#### Actions communautaires.

*Voir : Recherche et développement. Programmes pluriannuels CEE dans le domaine de l'environnement.*

### ORGANISMES D'INTERET PUBLIC.

#### Sabena.

Arrêté royal du 25 avril 1986 autorisant la Société anonyme belge d'Exploitation de la Navigation aérienne (SABENA), à modifier ses statuts, *Moniteur* du 10 juin 1986, p. 8537.

*Remplacement de l'article 20 relatif aux commissaires.*

#### Suppression ou restructuration.

Arrêté royal du 30 mai 1986 fixant la date de l'entrée en vigueur de certains articles de la loi du 28 décembre 1984 portant suppression ou restructuration de certains organismes d'intérêt public, *Moniteur* du 6 juin 1986, p. 8374.

*Fixation au 1<sup>er</sup> juin 1986 de l'entrée en vigueur de différents articles de la loi du 28 décembre 1984 portant suppression de certains organismes d'intérêt public.*

*Ces articles portent essentiellement la suppression de l'Institut national du Logement, de la Société nationale du Logement, de la Société nationale terrienne et de la Société nationale de distribution d'eau, dont les compétences sont transférées à des organismes régionaux.*

## **ORGANISMES FINANCIERS D'INTERET PUBLIC.**

### **Caisse des dépôts et consignations.**

**Arrêté ministériel du 19 juin 1986** modifiant l'arrêté ministériel du 15 janvier 1986 portant fixation du taux des intérêts à bonifier en 1986 aux consignations, dépôts volontaires et cautionnements, confiés à la Caisse des dépôts et consignations, *Moniteur* du 27 juin 1986, p. 9475.

*Le taux des intérêts est fixé, sauf pour une catégorie de dépôts, à 5 p.c.*

### **Caisse nationale de Crédit professionnel. Relèvement du plafond des engagements.**

**Arrêté royal du 21 mai 1986**, portant le montant du plafond des engagements de la Caisse nationale de Crédit professionnel, par libération d'une deuxième tranche de cinq milliards de francs, à cent vingt milliards de francs, mentionné au *Moniteur* du 24 juin 1986, p. 9285.

### **Société nationale de Crédit à l'Industrie. Statuts. Modifications.**

**Arrêté royal du 2 mai 1986** portant approbation des modifications aux statuts de la Société nationale de Crédit à l'Industrie, *Moniteur* du 4 juin 1986, p. 8269.

## **PRIX ET TARIFS.**

### **Blocage des prix.**

**Arrêté ministériel du 9 juin 1986** modifiant l'arrêté ministériel du 22 février 1982 bloquant les prix, *Moniteur* du 12 juin 1986, p. 8704.

*Le chiffre d'affaires en dessous duquel les entreprises sont dispensées, sauf exceptions, d'autorisation administrative de hausse des prix est porté de 20 à 30 millions.*

## **RECHERCHE ET DEVELOPPEMENT.**

*Voir : Enseignement. Universités. Financement. Actions de recherche.*

### **Programme de recherche CEE dans le secteur des matériaux.**

**Décision 86/235/CEE du Conseil, du 10 juin 1986**, arrêtant un programme de recherche dans le secteur des matériaux (matières premières et matériaux avancés) (1986-1989), *Journal officiel* n° L 159 du 14 juin 1986, p. 36.

## **Programmes pluriannuels CEE dans le domaine de l'environnement.**

**Décision 86/234/CEE du Conseil, du 10 juin 1986**, portant adoption de programmes pluriannuels de recherche et de développement dans le domaine de l'environnement (1986-1989), *Journal officiel* n° L 159 du 14 juin 1986, p. 31.

*Programmes portant sur la protection de l'environnement, la climatologie, les risques naturels et des actions-pilotes portant sur des risques technologiques majeurs.*

## **STATISTIQUES.**

**Registre national des personnes physiques. Numéro d'identification. Autorisation d'utilisation par les huissiers de justice.**

**Arrêté royal du 16 mai 1986** autorisant l'accès des huissiers de justice au Registre national des personnes physiques, *Moniteur* du 19 juin 1986, p. 9070.

## **4. — BUDGETS, DETTES ET COMPTES DES POUVOIRS PUBLICS**

### **4.1. COMMUNAUTES EUROPEENNES.**

#### **BUDGET GENERAL 1985.**

##### **Accord intergouvernemental relatif à sa couverture.**

**Loi du 23 décembre 1985** portant approbation de l'Accord intergouvernemental conclu par les Représentants des Gouvernements des Etats membres réunis au sein du Conseil lors de la session du Conseil des Ministres des Communautés européennes des 23 et 24 avril 1985, relatif à la couverture du budget général des Communautés européennes pour l'exercice 1985, *Moniteur* du 28 juin 1986, p. 9521.

##### *ACCORD INTERGOUVERNEMENTAL*

###### *Extrait*

1. Les représentants des gouvernements des Etats membres, réunis au sein du Conseil, s'engagent à verser à la Communauté pour financer le budget 1985, le montant suivant : 1.982.359.444 Ecus.

2. Ce montant est réparti de la façon suivante entre les Etats membres :

	Ecu
B .....	64.747.174
DK .....	40.002.214
D .....	570.544.402
GR .....	30.764.236
F .....	442.332.177
IRL .....	17.385.578
I .....	292.131.555
L .....	5.128.489
NL .....	96.223.275
UK .....	423.100.343
	<hr/>
	1.982.359.444

3. Les montants versés par chaque Etat membre constituent des avances non remboursables.

#### 4.2. ETAT BELGE.

#### DEPENSES DE L'ETAT.

##### Subventions aux universités.

*Voir sous 2 : Enseignement. Universités. Financement. Actions de recherche.*

### 5. — REGLEMENTATION SOCIALE

#### 5.1. TRAVAIL.

#### CONVENTIONS COLLECTIVES DE TRAVAIL.

##### C.C.T. n° 41 concernant le cautionnement.

Arrêté royal du 2 mai 1986 rendant obligatoire la convention collective de travail n° 41, conclue le 25 mars 1986 au sein du Conseil national du Travail, concernant le cautionnement, *Moniteur* du 3 juin 1986, p. 8205.

*Cette convention collective détermine à quels travailleurs un cautionnement peut être imposé, pour quel montant et selon quelles modalités.*

## **Institutions publiques de crédit. Promotion de l'emploi.**

**Arrêté royal du 6 juin 1986** rendant obligatoire la convention collective de travail conclue le 20 mars 1986 au sein de la Commission paritaire pour les établissements publics de crédit ratifiant la convention collective de travail du 29 mars 1985 conclue entre les entreprises qui forment le secteur des institutions publiques de crédit et les organisations syndicales représentatives de leur personnel, relative à la promotion de l'emploi, *Moniteur* du 26 juin 1986, p. 9423.

## **5.2. SECURITE ET AIDE SOCIALES.**

### **5.2.1. GENERALITES.**

#### **CARTE DE SECURITE SOCIALE.**

**Arrêté ministériel du 5 juin 1986** fixant la période pendant laquelle certains travailleurs sont tenus de demander la carte de sécurité sociale, *Moniteur* du 13 juin 1986, p. 8784.

##### *Extrait*

*Article 1<sup>er</sup>.* — § 1<sup>er</sup>. Sont tenus de demander la carte de sécurité sociale avant le 1<sup>er</sup> octobre 1986 :

1° les ouvriers occupés par un employeur ressortissant à la Commission paritaire de la construction ou à la Commission paritaire de l'industrie et du commerce du diamant ;

2° les employés techniques occupés par un employeur ressortissant à la Commission paritaire de l'industrie et du commerce du diamant.

**Arrêté ministériel du 18 juin 1986** fixant les modèles du formulaire de demande d'une carte de sécurité sociale, du document de base et de l'attestation de déclaration de la perte ou de la destruction de la carte de sécurité sociale, *Moniteur* du 21 juin 1986, p. 9198.

#### **TRAVAILLEURS FRONTALIERS.**

##### **Indemnité compensatoire à la fluctuation du taux de change. France.**

**Arrêté royal du 4 juin 1986** accordant une indemnité aux travailleurs frontaliers occupés en France en vue de compenser la perte de rémunération résultant des fluctuations du taux de change entre les monnaies belge et française, *Moniteur* du 24 juin 1986, p. 9262.

### 5.2.2. REGIMES PARTICULIERS. PRESTATIONS.

#### CHOMAGE.

##### Allocations de chômage. Travailleurs à temps partiel.

Arrêté royal du 28 mai 1986 modifiant la réglementation relative au chômage en fonction de la redistribution du travail disponible, *Moniteur* du 25 juin 1986, p. 9336.

*Remplacement de l'arrêté royal du 3 juillet 1985 dont l'entrée en vigueur a été reportée à maintes reprises.*

Arrêté ministériel du 11 juin 1986 modifiant l'arrêté ministériel du 3 juillet 1985 modifiant l'arrêté ministériel du 4 juin 1964 relatif au chômage en fonction de la redistribution du travail disponible, *Moniteur* du 25 juin 1986, p. 9346.

## 6. — RELATIONS ECONOMIQUES ET FINANCIERES EXTERIEURES

### ACCORDS COMMERCIAUX DES ETATS MEMBRES DES CE.

#### Autorisation de prorogation ou de tacite reconduction.

Décision 86/237/CEE du Conseil, du 9 juin 1986, autorisant la prorogation ou la tacite reconduction de certains accords commerciaux conclus par des Etats membres avec des pays tiers, *Journal officiel* n° L 162 du 18 juin 1986, p. 30.

### ACCORDS DE COOPERATION.

#### CEE — Pays du traité d'intégration économique centre-américaine et Panama.

Règlement (CEE) n° 2009/86 du Conseil, du 24 juin 1986, concernant la conclusion de l'accord de coopération entre, d'une part, la Communauté économique européenne et, d'autre part, les pays parties au traité général d'intégration économique centre-américaine (Costa Rica, El Salvador, Guatemala, Honduras et Nicaragua) ainsi que Panama, *Journal officiel* n° L 172 du 30 juin 1986, p. 1.

Accord de coopération entre, d'une part, la Communauté économique européenne et, d'autre part, les pays parties au traité général d'intégration économique centre-américaine (Costa Rica, El Salvador, Guatemala, Honduras et Nicaragua) ainsi que Panama, *Journal officiel* n° L 172 du 30 juin 1986, p. 2.



## COOPERATION AU DEVELOPPEMENT.

**Convention ACP-CEE. Troisième convention signée à Lomé le 8 décembre 1984, Journal officiel n° L 86 du 31 mars 1986, p. 3.**

**Décision 86/125/CEE, CECA du Conseil et de la Commission, du 24 mars 1986, concernant la conclusion de la troisième convention ACP-CEE, Journal officiel n° L 86 du 31 mars 1986, p. 1.**

**Accord interne 86/126/CEE relatif au financement et à la gestion des aides de la Communauté, Journal officiel n° L 86 du 31 mars 1986, p. 210.**

**Accord interne 86/127/CEE relatif aux mesures à prendre et aux procédures à suivre pour l'application de la troisième convention ACP-CEE, Journal officiel n° L 86 du 31 mars 1986, p. 221.**

**Loi belge du 14 février 1986 portant approbation des Actes internationaux suivants : 1. Troisième Convention ACP-CEE de Lomé avec Protocoles, Acte final et Déclarations annexées ainsi qu'un Echange de Lettres, signés à Lomé le 8 décembre 1984 ; 2. a) Accord interne de 1985 relatif au financement et à la gestion des aides de la Communauté ; b) Accord interne relatif aux mesures à prendre et aux procédures à suivre pour l'application de la Troisième Convention ACP-CEE de Lomé, *Moniteur* du 27 juin 1986, p. 9468.**

*La troisième convention ACP-CEE conclue pour 5 ans (jusqu'au 28 février 1990 (article 291)), est entrée en vigueur le 1<sup>er</sup> mai 1986.*

*Elle a été signée par les Communautés et ses dix Etats membres de l'époque ainsi que par 66 Etats ACP (Afrique, Caraïbes, Pacifique).*

**Première partie : Dispositions générales de la coopération ACP-CEE (articles 1 à 25).**

*La convention a en vue la promotion et l'accélération du développement économique, culturel et social des Etats ACP (article 1<sup>er</sup>).*

*Elle met en place les institutions suivantes :*

- 1. le conseil des ministres, composé d'une part des membres du Conseil des Communautés européennes et de membres de la Commission des Communautés européennes et, d'autre part, d'un membre du gouvernement de chaque Etat ACP (article 23).*
- 2. le comité des ambassadeurs, composé, d'une part, du représentant permanent de chaque Etat membre auprès des Communautés européennes et d'un représentant de la Commission et, d'autre part, du chef de mission de chaque Etat ACP auprès des Communautés européennes (article 24).*
- 3. l'assemblée paritaire, organe consultatif, composé, en nombre égal, d'une part, de membres du Parlement européen et, d'autre part, de parlementaires, ou, à défaut, de représentants désignés par les Etats ACP (article 25).*

**Deuxième partie : Les domaines de la coopération ACP-CEE (articles 26 à 128).**

*L'objet premier de la coopération est le développement agricole et rural et la conservation des ressources naturelles (articles 26 à 49), ce qui recouvre la coopération agricole et la sécurité alimentaire (articles 26 à 37), la lutte contre la sécheresse et la désertification (articles 38 à 43), et la coopération en matière de produits de base agricoles (articles 44 à 49).*

*Sont également du domaine de la coopération : le développement de la pêche (articles 50 à 59), le développement industriel (articles 60 à 74), le développement du potentiel minier et énergétique (articles 75 à 83), les transports et communications (articles 84 à 94), le développement du commerce et des services (articles 95 à 100), la coopération régionale (articles 101 à 113) et la coopération culturelle et sociale (articles 114 à 128).*

**Troisième partie : Les instruments de la coopération ACP-CEE (articles 129 à 264).**

*Titre 1 : Coopération commerciale (articles 129 à 146).*

*Les produits originaires des Etats ACP sont admis à l'importation dans la Communauté en exemption des droits de douane (article 130). La Communauté n'applique pas de restrictions quantitatives à l'importation de produits originaires des Etats ACP (article 131).*

*Titre 2 : Coopération dans le domaine des produits de base (articles 147 à 184).*

*Système de stabilisation des recettes d'exploitation des produits de base agricoles (Stabex) (articles 147 à 174). Facilité de financement spéciale pour les produits miniers (Sysmin) (articles 176 à 184).*

*Titre 3 : Coopération financière et technique (articles 185 à 239).*

*Le montant global des concours financiers de la Communauté est de 8.500 millions d'Ecus repartis comme suit (article 194) :*

- 1. 7.400 millions d'Ecus au titre du Fonds européen de développement, c'est-à-dire :*
  - a) 6.060 millions d'Ecus au titre de la coopération financière, à savoir 4.860 millions d'Ecus de subventions, 600 millions d'Ecus de prêts spéciaux et 600 millions d'Ecus de capitaux à risques.*
  - b) 925 millions d'Ecus pour le Stabex.*
  - c) 415 millions d'Ecus pour le Sysmin.*
- 2. 1.110 millions d'Ecus sous forme de prêts de la Banque au titre de la coopération financière.*

*Titre 4 : Investissements, mouvements de capitaux, établissement et services (articles 240 à 254).*

*Encouragement et protection des investissements, entre autres par un système conjoint ACP-CEE d'assurance et de garantie.*

*Titre 5 : Dispositions générales concernant les Etats ACP les moins développés, enclavés et insulaires (articles 255 à 264).*

*Liste des Etats visés et des dispositions de la convention établies en leur faveur.*

**Quatrième partie : Fonctionnement des institutions (articles 265 à 281).**

**Chapitre 1 : Le conseil des ministres (articles 265 à 271).**

*Sa présidence est exercée à tour de rôle par un membre du Conseil des Communautés européennes et par un membre du gouvernement d'un Etat ACP (article 267). Il se réunit une fois par an au moins (article 268). Ses décisions sont obligatoires pour les parties contractantes (article 269, 2). Il peut créer des comités, groupes ou groupes de travail ad hoc (article 269, 6). Il peut déléguer une partie de ses compétences au comité des ambassadeurs (article 271).*

**Chapitre 2 : Le comité des ambassadeurs (articles 272 et 273).**

*Il se réunit au moins une fois tous les 6 mois (article 272, 3).*

**Chapitre 4 : L'assemblée paritaire (articles 276).**

*L'assemblée paritaire se réunit deux fois par an en session ordinaire, alternativement dans la Communauté et dans un Etat ACP.*

**Cinquième partie : Dispositions finales (articles 282 à 294).**

**ECU.**

**Préférences tarifaires CE. Contre-valeurs en pesetas espagnols et en escudos portugais.**

**Règlement (CEE) n° 1968/86 de la Commission, du 26 juin 1986**, modifiant le règlement (CEE) n° 3749/83 en ce qui concerne la contre-valeur en monnaie nationale de l'Ecu, *Journal officiel* n° L 170 du 27 juin 1986, p. 23.

**IMPORTATIONS — EXPORTATIONS — TRANSIT.**

**Produits agricoles. Mesures CEE suite à l'accident de la centrale de Tchernobyl.**

**Règlement (CEE) n° 1762/86 de la Commission, du 5 juin 1986**, portant modalités d'application du règlement (CEE) n° 1707/86 du Conseil relatif aux conditions d'importation de produits agricoles originaires des pays tiers à la suite de l'accident survenu à la centrale nucléaire de Tchernobyl, *Journal officiel* n° L 152 du 6 juin 1986, p. 41.

*Modalités pratiques et critères du contrôle par les Etats membres des tolérances maximales de radioactivité pour les importations de certains produits agricoles en provenance de pays tiers.*

**Redevances postales de présentation à la douane. Suppression dans la CEE.**

**Règlement (CEE) n° 1797/86 du Conseil, du 9 juin 1986**, relatif à la suppression de certaines redevances postales de présentation à la douane, *Journal officiel* n° L 157 du 12 juin 1986, p. 1.

## LIBRE CIRCULATION DES CAPITAUX DANS LA C.E.

### Mesures de sauvegarde CEE. Article 108 § 3.

#### France.

**Décision 86/275/CEE de la Commission, du 4 juin 1986**, abrogeant la décision 85/14/CEE autorisant la République française à poursuivre l'application de certaines mesures de sauvegarde conformément à l'article 108 paragraphe 3 du traité CEE, *Journal officiel* n° L 171 du 28 juin 1986, p. 72.

#### *Extraits*

considérant que, par sa décision 85/14/CEE, la Commission a autorisé la République française à poursuivre l'application de certaines mesures de sauvegarde conformément à l'article 108 paragraphe 3 du traité CEE ;

considérant que le rétablissement de l'équilibre extérieur a permis aux autorités françaises de lever l'ensemble des mesures de sauvegarde autorisées par ladite décision ;

considérant que les conditions ayant motivé ladite décision ont changé et que le maintien de l'autorisation d'appliquer des mesures de sauvegarde n'est plus justifié,

#### *Article premier*

La décision 85/14/CEE est abrogée.

#### Italie.

**Décision 86/276/CEE de la Commission, du 4 juin 1986**, portant modification de la décision 85/16/CEE, autorisant la République italienne à poursuivre l'application de certaines mesures de sauvegarde conformément à l'article 108 paragraphe 3 du traité CEE, *Journal officiel* n° L 171 du 28 juin 1986, p. 73.

#### *Extraits*

considérant que, par sa décision 85/16/CEE, la Commission a autorisé la République italienne à poursuivre l'application de certaines mesures de sauvegarde sur des mouvements de capitaux libérés conformément aux dispositions de la directive du Conseil, du 11 mai 1960, modifiée par la directive du 18 décembre 1962 ;

considérant que, depuis lors, les autorités italiennes ont procédé à des assouplissements des restrictions afférentes aux mouvements de capitaux ; que, notamment, le gouvernement italien a réduit le montant du dépôt bancaire, improductif d'intérêt, auquel sont assujettis les investissements immobiliers des résidents à l'étranger et l'acquisition par des résidents de titres étrangers négociés en bourse ;

considérant que les conditions ayant motivé ladite décision ont changé et qu'il y a lieu de modifier en conséquence l'autorisation d'appliquer des mesures de sauvegarde,

*Article premier*

L'annexe de la décision 85/16/CEE est remplacée par le texte suivant :

« ANNEXE

Désignation des opérations	Nature des restrictions autorisées en dérogation aux obligations communautaires
Investissements immobiliers	La construction ou l'achat de biens immobiliers à l'étranger par des résidents sont assujettis à la constitution d'un dépôt bancaire, improductif d'intérêt, égal à 25 p.c. de la valeur de l'immeuble.
Opérations sur titres	a) L'acquisition par des résidents de titres étrangers négociés en bourse est assujettie à la constitution d'un dépôt bancaire, improductif d'intérêt, égal à 25 p.c. du montant de l'acquisition, à la condition que les titres soient détenus pendant une durée supérieure à un an. Dans le cas contraire, le dépôt est égal à 50 p.c. du montant de l'acquisition. b) L'acquisition de titres étrangers par un fonds commun de placement en valeurs mobilières est exemptée de l'obligation du dépôt jusqu'à un montant équivalent à 10 p.c. de son portefeuille de titres. »

## 7. — DIVERS

### FONDS DES RENTES.

#### Rapport annuel 1985.

*Le Moniteur du 18 juin 1986 publie sous forme de supplément le rapport annuel 1985 du Fonds des Rentes.*

### INSTITUT BELGO-LUXEMBOURGEOIS DU CHANGE.

#### Rapport annuel 1985.

*Le Moniteur du 24 juin 1986 (pages 9301 et suivantes) publie le rapport pour 1985 de l'IBLC.*

BIBLIOGRAPHIE  
RELATIVE AUX QUESTIONS  
ECONOMIQUES ET FINANCIERES  
INTERESSANT LA BELGIQUE

*Le lecteur trouvera ci-après une bibliographie qui fait suite à celle qui a été publiée dans le Bulletin précédent. Les ouvrages et articles retenus sont classés par ordre alphabétique respectivement des auteurs et des revues. En outre, ils portent un ou plusieurs numéros du plan de classification décimale en usage à la Banque Nationale. Une version abrégée de ce plan a été publiée dans le numéro de janvier 1974 et peut être obtenue sur simple demande au Service de la Documentation de la Banque Nationale de Belgique, boulevard de Berlaimont 5, 1000 Bruxelles. La version complète du plan, de même que les ouvrages et articles cités, peuvent être consultés à la Bibliothèque scientifique de la Banque.*

*Il est rappelé que cette bibliographie ne reprend pas les rapports annuels d'institutions ni les sources statistiques.*

## ACCOUNTANCY...

Voorraden.

*(In : ACCOUNTANCY THEMA'S, Brussel, 2, 1986 04, p. 1-76.)*

BE 503

## ANSION, G.

La modélisation du comportement des communes belges.

*(In : SOCIALISME, Bruxelles, 193, 1986 01/02, p. 37-60.)*

BE 155C

342.526.

385.323.

## ALEN, A.

De « Bijzondere Machten » : een nieuwe « Besluitengeregering » in België?

*(In : TIJDSCHRIFT VOOR BESTUURSWETENSCHAPPEN EN PUBLIEKRECHT, Brussel, 3, 1986 05/06, p. 199-215.)*

BE 692

## ANTWERPSE GEMEENSCHAP VOOR DE HAVEN.

Beleidsnota 1986.

*Antwerpen, A.G.H.A., 1986, 31 p.*

334.151.25 - 333.453.

336.204. - 336.212.11 - 332.3  
368.45

## ALLEN, P.R.

The ECU : birth of a new currency.  
(Occasional Papers, 20.)*New York, Group of Thirty, 1986, 68 p.*

## ARTHUR ANDERSEN &amp; CO.

Etude comparative concernant la pression fiscale et parafiscale sur les salaires des travailleurs de certains pays membres de la Communauté Européenne, du Japon, de la Suède et des Etats-Unis.

*Bruxelles, Conseil Central de l'Economie, 1986, div. p.*

339.115. - 336.311.2

333.137. - 333.101.

## ALLSOPP, C. &amp; JOSHI, V.

The international debt crisis.

*(In : OXFORD REVIEW OF ECONOMIC POLICY, Oxford, 1, 1986 01/03, p. I-XXXIII.)*

GB 15

## ASSOCIATION BELGE DES BANQUES.

Le réseau des banques belges à l'étranger en 1985.  
(Aspects et Documents, 46.)*Bruxelles, A.B.B., 1986, 51 p.*

338.731.

347.734. - 347.747. - 333.771.3

AYOUB, A.

Evolution du marché pétrolier : de l'intégration verticale à la décentralisation.

(In : *REVUE DE L'ENERGIE*, Paris, 381, 1986 03, p. 81-88.)

FR 56

BANQUE...

Dal, G.-A. : L'eurochèque. (In : La banque dans la vie quotidienne.)

*Bruxelles, Edit. du Jeune Barreau, 1986, 287-344 p.*

333.110. - 333.820. - 333.741.

347.734. - 348.50 - 343.45

BANK FOR INTERNATIONAL SETTLEMENTS.

Changes in money-market instruments and procedures in Belgium : objectives and implications. (In : Changes in money-market instruments and procedures.)

*Basle, B.I.S., 1986, 15-22 p.*

BANQUE...

Dassesse, M. : La banque, le client et le fisc dans la vie quotidienne. (In : La banque dans la vie quotidienne.)

*Bruxelles, Edit. du Jeune Barreau, 1986, 245-286 p.*

347.734. - 333.150. - 333.154.

347.734. - 347.759.3 - 347.755.7

BANQUE...

Bruyneel, A. : Le virement. (In : La banque dans la vie quotidienne.)

*Bruxelles, Edit. du Jeune Barreau, 1986, 345-448 p.*

BANQUE...

Winandy, C.-G. : Les comptes en banque et les intérêts. (In : La banque dans la vie quotidienne.)

*Bruxelles, Edit. du Jeune Barreau, 1986, 7-65 p.*

347.734. - 333.731. - 333.154.  
343.538. - 333.103.

347.734. - 347.731.

BANQUE...

Buyle, J.-P. : La carte de paiement électronique. (In : La banque dans la vie quotidienne.)

*Bruxelles, Edit. du Jeune Barreau, 1986, 449-494 p.*

BANQUE...

Wymeersch, E. : La protection des déposants et des investisseurs. (In : La banque dans la vie quotidienne.)

*Bruxelles, Edit. du Jeune Barreau, 1986, 189-243 p.*



BARRE, R.

Le Système Monétaire Européen, après cinq ans.  
(In : *POLITIQUE ETRANGERE, Paris, SPEC., 1986, p. 241-247.*)

FR 50A

BOLLEN, J. &amp; DEWAELEHEYN, M.

De (Belgische) kloof tussen nettoloon en loonkost.  
(In : *ONDERNEMEN, Brussel, 4, 1986 04, p. 215-217.*)

BE 48

339.115. - 336.311.2

332.832. - 658.324. - 336.207.  
333.633.0 - 339.312.6

BEAURAIN, C.

Initiative Baker.

(In : *BANQUE, Paris, 462, 1986 06, p. 539-544.*)

FR 6

BORLOO, C.

Het aanvullend pensioensparen.

(In : *ACCOUNTANCY EN BEDRIJFSKUNDE - MAAND-SCHRIFT, Antwerpen, M.3, 1986 03, p. 15-17.*)

BE 502

333.741. - 333.112.7 - 333.112.8  
333.131.34 - 333.131.35

333.164.0

BEX, M. et Al.

De Belgische geldmarkt over tien jaar : een uitdaging voor het Herdiscontering- & Waarborginstuut.

(In : *REVUE DE LA BANQUE - BANK- EN FINANCIEREWEZEN, Bruxelles/Brussel, 4/5, 1986 05, p. 7-40.*)

BE 134

BOUNFOUR, A.

Management du développement : les leçons de la Banque Mondiale.

(In : *ANALYSES DE LA S.E.D.E.I.S., Paris, 51, 1986 05, p. 23-25.*)

FR 10A

330.548. - 330.543. - 338.047.

339.115. - 336.311.2 - 338.731.

BLANKART, C.B.

Limites de la privatisation des services publics.

(In : *RECHERCHES ECONOMIQUES DE LOUVAIN, Louvain-la-Neuve, 2, 1986 04/06, p. 117-128.*)

BE 34

BOURGUINAT, H.

Endettement des pays en développement et prix du pétrole.

(In : *LETTRE MENSUELLE DE CONJONCTURE, Paris, 272, 1986 05, p. 21-28.*)

FR 31

BOURLARD, V.

Réflexions sur l'avenir de la S.N.C.B.

*(In : BULLETIN DE LA FONDATION ANDRE RENARD, Liège, 156-7, 1986 03/04, p. 13-40.)*

BE 17

BULLETIN...

L'industrie des métaux non ferreux.

*(In : BULLETIN DE LA GENERALE DE BANQUE, Bruxelles, 264, 1986 04, p. 12-17.)*

BE 27CF

333.771.1

338.751.1 - 382.51

BRAUNER, A. &amp; DELP, U.A.

Die Wechselbesteuerung in Europa.

*(In : ZEITSCHRIFT FUER DAS GESAMTE KREDITWESEN, Frankfurt/Main, 10, 1986 05 15, p. 464-469.)*

DE 35

BULLETIN...

Les exportations de produits sidérurgiques belges.

*(In : BULLETIN DE LA GENERALE DE BANQUE, Bruxelles, 265, 1986 05, p. 6-13.)*

BE 27CF

334.151.25 - 333.662. - 339.4  
333.453. - 382.242.0 - 347.443.  
333.846.7

650

BULLETIN...

Le développement de l'Ecu privé et la politique monétaire.

*(In : BULLETIN DE LA BANQUE NATIONALE DE BELGIQUE, Bruxelles, I-4, 1986 04, p. 3-32.)*

BE 16F

BULLETIN...

Les cercles de qualité : signification et rôle dans l'entreprise.

*(In : BULLETIN DE LA GENERALE DE BANQUE, Bruxelles, 265, 1986 05, p. 14-19.)*

BE 27CF

333.131.32 - 333.712.0

382.51

BULLETIN...

Les crédits bancaires et les entreprises. (I)

*(In : BULLETIN DE LA GENERALE DE BANQUE, Bruxelles, 264, 1986 04, p. 1-11.)*

BE 27CF

BULLETIN...

Le commerce extérieur de l'UEBL : structure et évolution. Une étude de la Banque Nationale.

*(In : BULLETIN FEB, Bruxelles, 9, 1986 05 14, p. 781-786.)*

BE 32

333.844. - 334.151.27

BULLETIN...

Le franc belge au sein du SME : un réajustement encourageant.

(In : BULLETIN FEB, Bruxelles, 10, 1986 05 31, p. 899-906.)

BE 32

333.138.1 - 333.633.0 - 336.207.  
339.312.6

BULLETIN...

Les fonds communs de placement « De Clercq ».

(In : BULLETIN FINANCIER - BBL, Bruxelles, 4, 1986 04 30, p. 1-6.)

BE 34A

338.752.12

BULLETIN...

L'industrie automobile en Europe.

(In : BULLETIN HEBDOMADAIRE - KREDIETBANK, Bruxelles, 20, 1986 05 16, p. 1-6.)

BE 33

332.622.1 - 332.71

BURNIAT, A. et al.

Situation et attentes des jeunes Wallons.

(In : WALLONIE 86, Namur, 74, 1986 03/04, p. 107-131.)

BE 186

333.647.

BULLETIN...

Options sur actions : motivation des travailleurs.

(In : BULLETIN HEBDOMADAIRE - KREDIETBANK, Bruxelles, 23, 1986 06 06, p. 1-6.)

BE 33

342.526.

CAMPO, P.

De derde fiscale herstelwet.

(In : ACCOUNTANCY EN BEDRIJFSKUNDE - MAAND-SCHRIFT, Antwerpen, M4, 1986 04, p. 34-38.)

BE 502

333.402. - 333.841. - 333.70  
333.51

BULLETIN...

Crédit et inflation.

(In : BULLETIN HEBDOMADAIRE - KREDIETBANK, Bruxelles, 24, 1986 06 13, p. 1-5.)

BE 33

338.045. - 332.811.

CATINAT, M. et al

Durée d'utilisation des équipements et réduction du temps de travail, approche micro-économique.

(In : REVUE D'ECONOMIE POLITIQUE, Paris, 2, 1986 03/04, p. 147-176.)

FR 52

## CERA-CAISSE RURALE.

Caisse Rurale : par et pour tous.

*Leuven, Centrale des Caisses Rurales, 1985, s. p.*

## COMMITTEE ON FINANCE.

Floating exchange rates' impact on international trading. (Hearings, U.S. Senate, 99th Congress, 1st session, April 23 and 24, 1985.)

*Washington, U.S. Government Printing Office, 1985, IV + 593 p.*

657.5 - 347.720.43

338.76

## CLAES, M.

La responsabilité civile et pénale des experts comptables et commissaires de sociétés commerciales.

*(In : REVUE BELGE DE LA COMPTABILITE ET DE L'INFORMATIQUE, Bruxelles, 1, 1986 03 31, p. 37-48.)*

BE 662

## CONSEIL PROFESSIONNEL DE LA CONSTRUCTION.

Données relatives à la structure de l'industrie de la construction.

*Bruxelles, Conseil Professionnel de la Construction, 1985, div. p.*

338.753.2 - 338.732.

339.115. - 382.11 - 382.50

## COMITE DE CONTROLE DE L'ELECTRICITE ET DU GAZ.

Trente années d'existence, 1955-1985.

*Bruxelles, Comité de Contrôle de l'Electricité et du Gaz, 1986, 48 p.*

## CORRIGAN, E.G.

Reducing international imbalances in an interdependent world.

*(In : FEDERAL RESERVE BANK OF NEW YORK - QUARTERLY REVIEW, New York, 1, 1986 01/03, p. 1-5.)*

US 32

334.151.27

347.728.8 - 336.212.0 - 336.222.

## COMITE DES GOUVERNEURS DES BANQUES CENTRALES DES ETATS MEMBRES DE LA C.E.E.

Textes relatifs au Système Monétaire Européen.

*s.l., Comité des Gouverneurs des Banques Centrales des Etats Membres de la C.E.E., 1985, 91 p.*

## COUGNON, J.

De hervorming van het vennootschapsrecht en de fiscale gevolgen.

*(In : ALGEMEEN FISCAAL TIJDSCHRIFT, Brussel, 5, 1986 05, p. 111-116.)*

BE 510

## COURRIER...

Le Fonds de Rénovation Industrielle « F.R.I. ».  
(In : *COURRIER HEBDOMADAIRE - C.R.I.S.P., Bruxelles, 1115-6, 1986 04 25, p. 1-52.*)

BE 28E

## DE CLERCQ, W.

La politique commerciale de la Communauté Européenne.

(In : *WALLONIE 86, Namur, 74, 1986 03/04, p. 73-81.*)

BE 186

338.023. - 332.26 - 338.042.

338.753.2 - 380.22 - 336.12  
343.531. - 347.733.

## DEAN, E. et al.

Productivity and labor cost trends in manufacturing, 12 countries.

(In : *MONTHLY LABOR REVIEW, Washington, 3, 1986 03, p. 3-10.*)

US 31

## DE JONGE, S.

De elektriciteitssector in België : van gemeentelijk tot partikulier monopolie? De totstandkoming van de wet op de elektriciteitsvoorziening van 10 maart 1925.

(In : *REVUE BELGE D'HISTOIRE CONTEMPORAINE - BELGISCH TIJDSCHRIFT VOOR NIEUWSTE GESCHIEDENIS, Gand/Gent, 3-4, 1985 07/12, p. 357-393.*)

BE 135

338.731. - 334.151.7

336.211.

## de BAUW, R.

La stratégie de la Communauté Européenne en matière de raffinage.

(In : *REVUE DE L'ENERGIE, Paris, 382, 1986 04, p. 160-166.*)

FR 56

## DELPORTE, J.-M.

Réflexions sur l'impôt sur la fortune.

(In : *BULLETIN DE DOCUMENTATION - MINISTERE DES FINANCES, Bruxelles, 5, 1986 05, p. 131-157.*)

BE 99

333.101. - 333.106. - 333.109.  
333.101.

08 - 336.212.0

## DECADE...

The decade of change. Banking in Europe - the next ten years.

*London, Lafferty Publications Ltd., 1986, 221 p.*

## DE MEYER, L. &amp; FLAMANT, E.

Amerijckx, F. : Hoofdlijnen van het personenbelastingstelsel ter zake « vervangingsinkomsten ». Hervorming van 1976 en evolutie. (In : *Liber Amicorum Willy De Clercq.*)

*Leuven, Uitg. Peeters, 1985, 1-50 p.*

DE MEYER, L. &amp; FLAMANT, E.

Defraigne, J. : De gemengde werkgroep voor de hervorming van de begrotingsmethodes; een doorzichtiger, doeltreffender en/of democratischer begrotingsstelsel? (In : Liber Amicorum Willy De Clercq.)

*Leuven, Uitg. Peeters, 1985, 69-106 p.*

DENEVE, C.

De ontwikkeling van de sociale zekerheid, sector arbeidsvoorziening en werkloosheid van 1975 tot en met 1985.

(In : *JOURNAL DES TRIBUNAUX DU TRAVAIL, Bruxelles, 350, 1986 06 10, p. 265-278.*)

BE 600

08 - 347.734. - 333.101.  
333.139.1

332.622.1

DE MEYER, L. &amp; FLAMANT, E.

Schrans, G. : Minister van Financiën Willy De Clercq en de hervorming van het bankstatuut in 1975. (In : Liber Amicorum Willy De Clercq.)

*Leuven, Uitg. Peeters, 1985, 219-237 p.*

DE WITTE, H.

Met een stempel door het leven? Deel I : over de maatschappelijke integratie van jongeren en de gevolgen ervan op individueel en maatschappelijk vlak.

(In : *DE GIDS OP MAATSCHAPPELIJK GEBIED, Brussel, 5, 1986 05, p. 459-472.*)

BE 71

08 - 334.151.27

339.115. - 336.311.2 - 333.109.

DE MEYER, L. &amp; FLAMANT, E.

Thorn, G. : The European Monetary System. Five years later. (In : Liber Amicorum Willy De Clercq.)

*Leuven, Uitg. Peeters, 1985, 245-255 p.*

DUFLOUX, C. &amp; KARLIN, M.

Le nouveau contexte bancaire international de l'endettement des PED. (I)

(In : *BANQUE, Paris, 461, 1986 05, p. 491-492.*)

FR 6

08 - 336.200.

333.106. - 380.22 - 333.101.  
333.139.2 - 339.311.5 - 333.831.0

DE MEYER, L. &amp; FLAMANT, E.

Vuchelen, J. : De administratiekosten van de belastingen. (In : Liber Amicorum Willy De Clercq.)

*Leuven, Uitg. Peeters, 1985, 347-371 p.*

DUYCK, R.

Deregulering in de financiële sector.

(In : *REVUE DE LA BANQUE - BANK- EN FINANCIËWEZEN, Bruxelles/Brussel, 3, 1986 03, p. 23-42.*)

BE 134

## EMPLOYEUR...

La flexibilité en matière de temps de travail : avis n° 838 du C.N.T.

(In : *L'EMPLOYEUR*, Bruxelles, 193, 1986 06 08, p. 9-13 [annexe].)

BE 689

## FEDERATION HYPOTHECAIRE.

Les aspects fiscaux de l'aide au logement à usage propre ; étude comparative des régimes en vigueur dans les pays de la Communauté Européenne.

Bruxelles, Fédération Hypothécaire, 1986, 75 p.

334.151.25

## ESSER, S.

ECU-Clearingsystem vor dem Probelauf.

(In : *DIE BANK*, Köln, 5, 1986 05, p. 242-246.)

DE 2

333.451.7 - 333.647. - 333.451.0  
333.451.2 - 333.451.4

## FIORENTINO, M.

Couverture du risque de change et de fluctuation des taux d'intérêts. Les nouvelles techniques.

(In : *DROIT ET PRATIQUE DU COMMERCE INTERNATIONAL - INTERNATIONAL TRADE LAW AND PRACTICE*, Paris, 1, 1986 01/03, p. 61-81.)

FR 560

333.101. - 333.712.0 - 333.130.1

## FAYT, H.

Le banquier, partenaire de l'entrepreneur.

(In : *REVUE DE LA BANQUE - BANK- EN FINANCIERWEZEN*, Bruxelles/Brussel, 3, 1986 03, p. 15-22.)

BE 134

334.154.33 - 334.151.6 - 380.3

## FOCSANEANU, L.

Réglementations nationales de prix et droit communautaire. II. Jurisprudence de la Cour de Justice des Communautés Européennes. A. Prix de produits agricoles. (II)

(In : *REVUE DU MARCHÉ COMMUN*, Paris, 295, 1986 03, p. 159-170.)

FR 58

332.814. - 332.244. - 349.1

## FEDERATION DES ENTREPRISES DE BELGIQUE.

Les vacances annuelles des travailleurs salariés ; commentaire des dispositions légales, réglementaires et conventionnelles.

Bruxelles, Edit. de la F.E.B., 1985, 143 p.

336.024.

## FRASELLE, N.

Note sociale à propos de : O.C.D.E. : « Dépenses sociales 1960-1990. Problèmes de croissance et de maîtrise ».

(In : *REVUE BELGE DE SECURITE SOCIALE*, Bruxelles, 9-10, 1985 09/10, p. 891-904.)

BE 141

FREDERICQ, S.

Het onder controle brengen van de bedrijfspensioenfondsen (koninklijke besluiten van 14 en 15 mei 1985).

(In : *RECHTSKUNDIG WEEKBLAD, Antwerpen, 41, 1986 06 14, p. 2812-2821.*)

BE 655

GENERALE DE BANQUE/GENERALE BANK.

Aides de l'Etat aux entreprises. Staatssteun aan de ondernemingen.

(Synthèse documentaire/Documentaire synthese.)

*Bruxelles/Brussel, Générale de Banque/Generale Bank, 1985, 60 p.*

333.132. - 333.138.1 - 333.662.

336.61 - 336.401. - 331.062.  
331.31

FRENCH, M.

Belgium on the straight and narrow.

(In : *EUROMONEY, London, 1986 02, p. 46-56.*)

GB 20A

GERADIN, P. &amp; GERARD, M.

Autour des mesures fiscales de Martens V : éthique et économie.

(In : *LA REVUE NOUVELLE, Bruxelles, 5-6, 1986 05/06, p. 461-472.*)

BE 149D

334.151.25 - 339.4

332.600.

FROEHLICH, H.-P.

Private Verwendung der Europäischen Währungseinheit ECU.

(In : *IW-TRENDS, Köln, 2, 1986 04/06, p. 23-34.*)

DE 7

GODFROID, P.

Le travail temporaire, d'échéance ou nouveau style de vie?

(In : *DGESTION 2000, Louvain-la-Neuve, 5, 1985 09/10, p. 167-187.*)

BE 10A

338.751.1

339.115. - 336.311.2

GANDOIS, J.

Mission acier ; mon aventure belge.

*Gembloux, Duculot Perspectives, 1986, 141 p.*

GRIFFITH-JONES, S.

Ways forward from the debt crisis.

(In : *OXFORD REVIEW OF ECONOMIC POLICY, Oxford, 1, 1986 01/03, p. 39-61.*)

GB 15



HACKMAN, F.-J.

International comparisons of taxes and social security contributions in 20 OECD countries 1973-1983.

(In : *ECONOMIC TRENDS*, London, 391, 1986 05, p. 82-91.)

GB 19A

IN...

de Barsy, E. : Le capital à risque. Plaidoyer pour un statut social. (In : *In bono et aequitate perseverans* - Baron de Barsy 1906-1985.)

*Bruxelles, Bruylant, 1985, 425-443 p.*

338.731.

08 - 331.162.22

HALL, S. et al.

Oil prices and the economy.

(In : *NATIONAL INSTITUTE ECONOMIC REVIEW*, London, 116, 1986 05, p. 38-44.)

GB 19B

IN...

de Barsy, E. : Le centenaire de la Banque Degroof. (In : *In bono et aequitate perseverans* - Baron de Barsy 1906-1985.)

*Bruxelles, Bruylant, 1985, 231-235 p.*

336.41 - 336.43 - 336.020.  
336.443.

08 - 333.111.40 - 333.111.7

HEBETTE, F. &amp; HEBBELINCK, R.

De la technique des budgets-programmes appliquée aux budgets de dépenses de l'Etat belge.

(In : *BULLETIN DE DOCUMENTATION - MINISTERE DES FINANCES*, Bruxelles, 5, 1986 05, p. 15-37.)

BE 99

IN...

de Barsy, E. : Coefficient de couverture. (In : *In bono et aequitate perseverans* - Baron de Barsy 1906-1985.)

*Bruxelles, Bruylant, 1985, 61-72 p.*

08 - 347.734.

08 - 338.041. - 336.834.

IN...

de Barsy, E. : Arrêté-loi sur les institutions de crédit et d'épargne. (In : *In bono et aequitate perseverans* - Baron de Barsy 1906-1985.)

*Bruxelles, Bruylant, 1985, 33-40 p.*

IN...

de Barsy, E. : Entreprises en difficulté et initiative publique. (In : *In bono et aequitate perseverans* - Baron de Barsy 1906-1985.)

*Bruxelles, Bruylant, 1985, 417-423 p.*

IN...

de Barsy, E. : Les informations économiques et financières à fournir aux conseils d'entreprise. (In : In bono et aequitate perseverans - Baron de Barsy 1906-1985.)

*Bruxelles, Bruylant, 1985, 331-346 p.*

IN...

de Barsy, E. : Philosophie d'une action : 30 années du Ducroire. (In : In bono et aequitate perseverans - Baron de Barsy 1906-1985.)

*Bruxelles, Bruylant, 1985, 195-230 p.*

08 - 331.162.22

08 - 321

IN...

de Barsy, E. : Jubileum Bank van Brussel - Brufina. (In : In bono et aequitate perseverans - Baron de Barsy 1906-1985.)

*Bruxelles, Bruylant, 1985, 237-244 p.*

IN...

de Barsy, E. : Philosophie du contrôle public. (In : In bono et aequitate perseverans - Baron de Barsy 1906-1985.)

*Bruxelles, Bruylant, 1985, 155-168 p.*

08 - 336.82

08 - 333.111.6 - 336.452.

IN...

de Barsy, E. : La liquidation des interventions de crise. Vie et fin d'un office d'Etat. (In : In bono et aequitate perseverans - Baron de Barsy 1906-1985.)

*Bruxelles, Bruylant, 1985, 41-59 p.*

IN...

de Barsy, E. : La trésorerie et l'autorité de l'Etat. (In : In bono et aequitate perseverans - Baron de Barsy 1906-1985.)

*Bruxelles, Bruylant, 1985, 91-99 p.*

08 - 333.112.7

08 - 333.139.1

IN...

de Barsy, E. : Note sur le projet d'arrêté royal créant un Institut de Réescompte et de Garantie. (In : In bono et aequitate perseverans - Baron de Barsy 1906-1985.)

*Bruxelles, Bruylant, 1985, 21-32 p.*

IN...

de Barsy, E. : Le vingt-cinquième anniversaire de la Commission Bancaire. (In : In bono et aequitate perseverans - Baron de Barsy 1906-1985.)

*Bruxelles, Bruylant, 1985, 101-106 p.*

IN...

del Marmol, Ch. : Eugène de Barsy quand il présidait les séances de la Commission Bancaire. (In : In bono et aequitate perseverans - Baron de Barsy 1906-1985.)

Bruxelles, Bruylant, 1985, XXIX + XXXIII p.

INSTITUT DE L'ENTREPRISE.

Pression fiscale et parafiscale comparée sur le revenu des cadres et dirigeants d'entreprise en Europe et aux Etats-Unis.

Bruxelles, Institut de l'Entreprise, 1986, s. p.

382.51 - 307.61

INFORMATIONS...

Le commerce extérieur de l'UEBL en 1984.

(In : *INFORMATIONS DU COMMERCE EXTERIEUR - SUPPLEMENTS*, Bruxelles, 1985 12, p. 1-43.)

BE 27F

336.020. - 336.401. - 336.61  
338.047

JANSSENS, I. et al.

Publieke voorzieningen : welvaart, politiek en sanering.

(Studiecentrum voor Economisch en Sociaal Onderzoek, Rapport, 86/187.)

Antwerpen, SESO van de Universitaire Faculteiten Sint-Ignatius, 1986, 29 p.

347.736. - 336.208. - 347.751.0  
347.754

INFORMATIONS...

Protection des entreprises créancières des pouvoirs publics.

(In : *INFORMATIONS - INSTITUT ECONOMIQUE ET SOCIAL DES CLASSES MOYENNES*, Bruxelles, 2, 1986, p. 3-14.)

BE 86BF

333.108. - 333.131.41 - 333.731.  
339.311.3 - 339.325.1 - 347.05  
347.734.

JOOSSENS, L.

« J'ose, mais je suis fauché(e) ». Campagnes des établissements financiers auprès des jeunes.

Bruxelles, Centre de Recherche et d'Information des Organisations de Consommateurs, 1986, 98 p.

347.720.0 - 334.154.32

INFORMATIONS...

Réforme du droit des sociétés.

(In : *INFORMATIONS - INSTITUT ECONOMIQUE ET SOCIAL DES CLASSES MOYENNES*, Bruxelles, 2, 1986, p. 15-20.)

BE 86BF

331.061.

KESTENS, P. et al.

Belgique.

(In : *PREVISION ET ANALYSE ECONOMIQUE - CAHIERS DU GAMA*, Nanterre, 4, 1984 12, p. 121-133.)

FR 20

LELART, M.

La création d'Ecus privés.

(In : *EUREPARGNE - REVUE ECONOMIQUE EUROPEENNE*, Luxembourg, 6, 1986 06, p. 19-25.)

LU 4

MAHAUX, J.

L'exception dite de « fraude » dans le crédit documentaire irrévocable et l'incidence de l'identité de l'auteur de la fraude.

(In : *REVUE DE DROIT COMMERCIAL BELGE - TIJDSCHRIFT VOOR BELGISCH HANDELSRECHT*, Bruxelles/Brussel, 5, 1986 05, p. 333-350.)

BE 668

332.620.

334.151.25 - 333.453. - 334.151.27

LINDBECK, A. &amp; SNOWER, D.J.

Explanations of unemployment.

(In : *OXFORD REVIEW OF ECONOMIC POLICY*, Oxford, 2, 1985 04/06, p. 34-59.)

GB 15

MATTHES, H.

L'Ecu est-il la monnaie européenne de l'avenir?

(In : *EUREPARGNE - REVUE ECONOMIQUE EUROPEENNE*, Luxembourg, 6, 1986 06, p. 1-6.)

LU 4

333.52 - 368.03 - 658.324.  
332.832333.741. - 333.103. - 333.154.  
333.100. - 333.151. - 333.112.7

LUSSIE, A.C.

Les régimes collectifs de retraite d'entreprise.

(In : *ORIENTATIONS*, Bruxelles, 5, 1986 05, p. 110-115.)

BE 120

MATTHIEU, M. et al.

Révolution informatique et marché monétaire : esquisse de l'image du marché monétaire belge dans dix ans.

(In : *REVUE DE LA BANQUE - BANK- EN FINANCIEREWEZEN*, Bruxelles/Brussel, 4/5, 1986 05, p. 43-73.)

BE 134

658.42

334.151.27 - 333.451.6

MAES, J.-P.

De wet op het bedrijfsrevisoraat en de specifieke toepassingen ervan voor de KMO.

(In : *ACCOUNTANCY EN BEDRIJFSKUNDE - MAANDSCHRIFT*, Antwerpen, 5, 1986 05, p. 11-20.)

BE 502

MELITZ, J.

The prospect of a depreciating dollar and possible tension inside the EMS.

(In : *INTERNATIONAL FINANCE DISCUSSION PAPERS*, Washington, 279, 1986 02, p. 1-35.)

US 25A

MELVIN, M. & SCHLAGENHAUF, D.

A country risk index : econometric formulation and an application to Mexico.

(In : *ECONOMIC INQUIRY, Huntington Beach, 4, 1985 10, p. 601-619.*)

US 30F

OBSERVATEUR...

Echanges de produits manufacturés pays de l'OCDE - pays en développement : changement et continuité.

(In : *L'OBSERVATEUR DE L'O.C.D.E., Paris, 139, 1986 03, p. 3-9.*)

OCDE 8F

339.231.

338.721. - 338.723.0

MINISTERE DE L'AGRICULTURE.

La rentabilité de l'exploitation agricole en 1984-1985.

(Cahiers de l'I.E.A., 254.)

Bruxelles, Institut Economique Agricole, 1986, 70 p.

OBSERVATEUR...

Perspectives des politiques et des marchés agricoles.

(In : *L'OBSERVATEUR DE L'O.C.D.E., Paris, 139, 1986 03, p. 27-32.*)

OCDE 8F

050 - 338.753.0 - 338.012.

347.724.

NATIONS UNIES.

La récupération des énergies perdues dans l'industrie dans la région de la CEE. (N° de vente : 84.II.E.21)

New York, Nations Unies, 1986, X + 259 p.

OLIVIER, H. & AFSCHRIFT, T.

B.V.B.A. Vade-mecum van besloten vennootschap met beperkte aansprakelijkheid; zaakvoerders en vennoten.

Brussel, Creadif, 1985, 224 p.

339.115. - 336.311.2 - 333.109.  
333.17

332.11

O'BRIEN, R.

Banking perspectives on the debt crisis.

(In : *OXFORD REVIEW OF ECONOMIC POLICY, Oxford, 1, 1986 01/03, p. 25-38.*)

GB 15

ONDERNEMEN...

Sociaal-ekonomisch overleg : evaluatie bij een nieuwe aanpak.

(In : *ONDERNEMEN, Brussel, 4, 1986 04, p. 180-198.*)

BE 48

338.023.

ORGANISATION DE COOPERATION ET DE  
DEVELOPPEMENT ECONOMIQUES.

La productivité dans l'industrie; perspectives et  
politiques.

Paris, O.C.D.E., 1986, 118 p.

333.633.0 - 336.207. - 339.312.6  
333.138.1

PARIBAS...

Les actions AFV : une innovation financière aux  
multiples facettes.

(In : PARIBAS - NOTES ECONOMIQUES - NUMERO  
SPECIAL, Bruxelles, 34 SP., 1986 04/06, p. 1-40.)

BE 64EF

332.832.

ORIENTATIONS...

La prépension de retraite.

(In : ORIENTATIONS, Bruxelles, 4, 1986 04, p. 81-  
83.)

BE 120

333.831.0 - 333.820. - 331.30

PARK, S.S.

Can the world economy survive with high interest  
rates?

(In : THE COLUMBIA JOURNAL OF WORLD BUSINESS,  
New York, 3, 1985 07/09, p. 53-58.)

US 12

650.

ORIENTATIONS...

Les cercles de qualité.

(In : ORIENTATIONS, Bruxelles, 5, 1986 05, p. 118-  
122.)

BE 120

368.43 - 658.324. - 332.832.

PATERNOSTRE, B. & DELLISSE, M.P.

Le calcul de la pension de retraite du travailleur  
salarié.

(In : ORIENTATIONS, Bruxelles, 5, 1986 05, p. 105-  
109.)

BE 120

382.51

PARIBAS...

Le commerce extérieur entre l'UEBL et les pays  
de l'Europe de l'Est : des opportunités particulières.

(In : PARIBAS - NOTES ECONOMIQUES, Bruxelles, 66,  
1986 03, p. 2-25.)

BE 64DF

338.013.

PILGRIM, E.

World commodity prices 1986/87.

(In : IFO-DIGEST, Munich, 2, 1986 06, p. 14-18.)

DE 14C

336.61 - 331.31 - 336.020.  
336.401. - 336.451. - 332.630.  
332.832. - 368.40

334.151.27

PINKSTERPLAN...

Pinksterplan Martens VI; hoop voor de toekomst, saneren met een menselijk gelaat.

*Brussel, Kabinet v/d Minister van Sociale Zaken en Institutionele Hervormingen, 1986, 47 p.*

REPORT...

Renewed focus on European Monetary System.

*(In : REPORT FROM BRUSSELS - BANQUE BRUXELLES LAMBERT, Bruxelles, 138, 1986 04, p. 1-5.)*

BE 34D

332.810. - 332.811. - 658.331.  
332.630.

334.153.2

PLASMANS, J. & VANROELEN, A.

Reducing working time for reducing unemployment? A macro economic simulation study for the Belgian economy. (Paper presented at an international conference held in London on 24-27 March 1986.)

(Studiecentrum voor Economisch en Sociaal Onderzoek, Rapport, 86/186.)

*Antwerpen, SESO van de Universitaire Faculteiten St.-Ignatius, 1986, V+63 p.*

REVUE...

La Convention de Lomé III.

*(In : REVUE DU MARCHE COMMUN, Paris, 296, 1986 04, p. 181-239.)*

FR 58

331.31 - 331.062. - 331.061.

336.301. - 336.314.

POLLEFLIET, E.

Quelques scénarios alternatifs en vue d'un redressement de l'économie belge.

*(In : APERCU ECONOMIQUE TRIMESTRIEL - MINISTERE DES AFFAIRES ECONOMIQUES, Bruxelles, 1, 1986 01/03, p. 57-77.)*

BE 98EF

SCHOONBROODT, J.

Dette publique : des revenus financiers surprotégés.

*(In : LA REVUE NOUVELLE, Bruxelles, 5-6, 1986 05/06, p. 447-450.)*

BE 149D

332.810.

382.51 - 380.23

REDUCTION...

La réduction et l'aménagement du temps de travail; étude de perception auprès de la population et des entreprises de la région bruxelloise.

*Bruxelles, Fondation de Prospective Sociale, CERGECO, 1985, 188 p.*

SCHOONBROODT, J.

Economie belge : sur la voie de la tiers-mondisation?

*(In : LA REVUE NOUVELLE, Bruxelles, 5-6, 1986 05/06, p. 455-460.)*

BE 149D

SMETS, P.-F.

L'industrie chimique belge; portrait et perspectives. (Conférence donnée à Liège, le 22 mars 1985.)

*Bruxelles, Fédération des Industries Chimiques de Belgique, 1985, 26 p.*

STEEG, H.

Baisse des prix pétroliers : conséquences pour la politique énergétique.

*(In : L'OBSERVATEUR DE L'O.C.D.E., Paris, 140, 1986 05, p. 18-20.)*

OCDE 8F

336.207. - 333.633.0 - 339.312.6  
336.834.

08

SOCIETE NATIONALE DE CREDIT A L'INDUSTRIE.

Principaux incitants fiscaux (situation au 1.1.1986).

*Bruxelles, S.N.C.I., 1986, 20 p.*

STENGERS, M.-L.

Jean Rey. (In : Le libéralisme de Jean Rey.)

*Bruxelles, Edit. du Centre Paul Hymans, 1985, 177 p.*

333.138.2 - 331.19

339.115. - 336.311.2

SORTIA, J.-R.

Présence de la Société Générale de Belgique en Wallonie : 1900-1980.

*(In : WALLONIE 86, Namur, 74, 1986 03/04, p. 133-151.)*

BE 186

SUTTLE, P.

Debt projection models : a survey.

*(In : OXFORD REVIEW OF ECONOMIC POLICY, Oxford, 1, 1986 01/03, p. 62-77.)*

GB 15

347.720.1 - 347.728.1 - 348.50  
348.51 - 336.214. - 336.208.336.301. - 307.353. - 336.310.  
336.32

SPRUYT, A.J.J.

« Base companies » : fiscaaljuridische analyse.

*Brussel, Bruylant, 1986, VIII + 308 p.*

UNION ECONOMIQUE BENELUX.

La dette publique dans les pays du Benelux.

*Bruxelles, Com. Spéc. pour la Comparaison des Budg. des Institutions Publ. & Paraétatiques, 1986, 49/Ann. p.*



338.731. - 338.012.

VALAIS, M. & GADON, J.-L.

Evolution structurelle et déplacement géographique du raffinage mondial.

(In : *REVUE DE L'ENERGIE, Paris, 382, 1986 04, p. 153-159.*)

FR 56

336.214. - 338.048. - 347.728.6  
658.47

VANISTENDAEL, F.

Enkele fiscale vragen bij het ontwerp betreffende de fusie van vennootschappen.

(In : *ECONOMISCH EN SOCIAAL TIJDSCHRIFT, Antwerpen, 2, 1986 04, p. 195-207.*)

BE 64B

336.212.4 - 336.207.

VAN den HEUVEL, P.

Fiscus, uw vriend, uw vijand? Aftrekbare bedrijfslasten voor loon- en weddetrekkenden.

*Antwerpen, Standaard Uitg., 1986, 122 p.*

339.312.3 - 333.633.0 - 338.043.

van OUTRYVE d'YDEWALLE, R.

Innovatiekapitaal.

(In : *ACCOUNTANCY EN BEDRIJFSKUNDE - MAANDSCHRIFT, Antwerpen, M3, 1986 03, p. 8-10.*)

BE 502

338.754.4

VANDEWATTYNE, J. et al.

L'industrie agro-alimentaire.

(In : *COURRIER HEBDOMADAIRE - C.R.I.S.P., Bruxelles, 1113-14, 1986 04 04, p. 1-73.*)

BE 28E

657.5

VERHOEYE, J.

Het IIA : interne audit in België.

(In : *ACCOUNTANCY EN BEDRIJFSKUNDE - MAANDSCHRIFT, Antwerpen, M4, 1986 04, p. 21-25.*)

BE 502

336.214.

VANISTENDAEL, F.

Efficacité ou inefficacité d'une fiscalité élevée et stratégie pour un climat fiscal propice aux entreprises.

(In : *REVUE GENERALE DE FISCALITE, Bruxelles, 4, 1986 04, p. 83-88.*)

BE 158FB

338.040. - 470.

VLAAMS EKONOMISCH VERBOND.

Onderneming en onderwijs.

*Antwerpen, V.E.V., 1985, 39 p.*

## VOORUITGANG...

Rendabiliteit van de openbare bank in de jaren tachtig.

(In : *VOORUITGANG, Brussel, 75, 1986 01/02, p. 6-11.*)

BE 126B

## WEST-VLAANDEREN...

Evolutie van de economische sectoren.

(In : *WEST-VLAANDEREN WERKT, Brugge, 2, 1986 03/04, p. 60-71.*)

BE 188

336.212.2

## VUCHELEN, J.

Een onderzoek van de afschaffing van de roerende voorheffing.

(In : *BULLETIN DE DOCUMENTATION - MINISTERE DES FINANCES, Bruxelles, 5, 1986 05, p. 39-130.*)

BE 99

307.21 - 332.691. - 332.602.1

## WEST-VLAANDEREN...

Werkloosheid, grensarbeid.

(In : *WEST-VLAANDEREN WERKT, Brugge, 2, 1986 03/04, p. 73-88.*)

BE 188

333.101. - 333.602.

## WATHEN, J.C.

Towards the year 2000 - Japan's emerging role in world finance.

(In : *MIDLAND BANK REVIEW, Sheffield, 1986 04/06, p. 20-24.*)

GB 37

339.112.12 - 7 - 351.720.

## WEST-VLAANDEREN...

Huisvesting, ruimtelijke ordening en openbare werken.

(In : *WEST-VLAANDEREN WERKT, Brugge, 2, 1986 03/04, p. 93-101.*)

BE 188

339.115. - 336.311.2

## WEBER, M.

L'endettement des pays en développement : synthèse critique des événements récents.

(In : *BULLETIN DE DOCUMENTATION - MINISTERE DES FINANCES, Bruxelles, 5, 1986 05, p. 5-14.*)

BE 99

332.691. - 334.151.54

## WOHLERS, E.

Employment trends in the U.S.A., Japan and the EC.

(In : *INTERECONOMICS, Hamburg, 3, 1986 05/06, p. 124-129.*  
*p. 180-198.*)

BE 48

---

PRIX DE L'ABONNEMENT ANNUEL

Prenant cours avant le numéro de juillet 1985	{ Belgique et Luxembourg : FB 400,— (à majorer de 6 p.c. de T.V.A. pour la Belgique). Autres pays : FB 500,—.
Prenant cours à partir du numéro de juillet 1985	{ Belgique et Luxembourg : FB 400,— (à majorer de 6 p.c. de T.V.A. pour la Belgique). Autres pays européens : FB 650,—. Autres pays : voie normale : FB 650,— voie aérienne : FB 1.450,—

PRIX DU NUMERO SEPRE

Jusqu'au numéro de juin 1985	{ Belgique et Luxembourg : FB 40,— (à majorer de 6 p.c. de T.V.A. pour la Belgique). Autres pays : FB 50,—.
A partir du numéro de juillet 1985	{ Belgique et Luxembourg : FB 40,— (à majorer de 6 p.c. de T.V.A. pour la Belgique). Autres pays européens : FB 65,—. Autres pays : voie normale : FB 65,— voie aérienne : FB 145,—

Paiement par virement ou versement au compte 100-0123913-78 « V.A.P. - Fournitures à facturer - Bulletin de la Banque Nationale de Belgique », ouvert dans nos livres, en précisant si l'on désire recevoir l'édition française ou néerlandaise.

---

**STATISTIQUES ETABLIES  
SUR BASE DES COMPTES ANNUELS  
DES ENTREPRISES CONFORMES AUX SCHEMAS  
PREVUS PAR L'ARRETE ROYAL DU 8 OCTOBRE 1976**

La loi du 24 mars 1978 relative à la publicité des actes et comptes annuels des sociétés commerciales et des sociétés civiles à forme commerciale, habilite la Banque Nationale de Belgique à établir et à publier des statistiques globales et anonymes relatives à tout ou partie des comptes annuels des entreprises.

Jusqu'à l'exercice 1983, les statistiques que la Banque Nationale de Belgique a établies et publiées sur cette base, consistaient en une globalisation de comptes annuels de grandes et moyennes entreprises pour 101 regroupements sectoriels ainsi qu'en une distribution statistique de ratios financiers pour les mêmes regroupements, mais limitée aux grandes entreprises.

Ces statistiques sont disponibles auprès des différents sièges de la Banque Nationale de Belgique sous forme de photocopies et, pour 36 des 101 regroupements, sous la forme de brochure.

Pour l'exercice 1984, les statistiques ont été adaptées à l'évolution de la législation belge en matière de comptes annuels.

Elles consistent en :

- globalisations sectorielles de rubriques comptables de même intitulé.  
Elles incluent des données de 11.650 comptes annuels en schéma complet et de 62.790 comptes annuels en schéma abrégé.
- globalisations, pour 37 grands regroupements sectoriels, établies sur base d'un échantillon constant d'entreprises ayant publié un schéma complet en 1983 et en 1984.
- une distribution de ratios financiers.  
La série de ratios publiée a été étendue afin de tirer parti de l'enrichissement du contenu des schémas normalisés et la distribution de ratios, précédemment limitée aux schémas complets, calculée pour les schémas abrégés.

\*\*

Les statistiques relatives à l'exercice 1984 sont éditées sous forme de cahiers sectoriels vendus au prix de 60 F par cahier et de 1.500 F pour l'ensemble des 37 cahiers afférents aux grands niveaux de regroupement sectoriel. Ces prix comprennent la T.V.A., mais non les frais d'envoi éventuels.

Une notice, décrivant le contenu des statistiques sectorielles, peut être obtenue gratuitement auprès de chaque siège de la Banque Nationale de Belgique.